

Bevölkerung und Erwerbstätigkeit

Struktur der sozialversicherungspflichtig Beschäftigten



30. Juni 2007

Erscheinungsfolge: vierteljährlich
Erschienen am 3. März 2008
Artikelnummer: 2010421073224

Fachliche Informationen zu dieser Veröffentlichung können Sie direkt beim Statistischen Bundesamt erfragen:
Gruppe IIID, Telefon: +49 (0)6 11 / 75 - 4868; Fax: +49 (0)6 11 / 75 39 52 oder E-Mail:
arbeitsmarkt@destatis.de

© **Statistisches Bundesamt, Wiesbaden 2008**

Vervielfältigung und Verbreitung, auch auszugsweise, mit Quellenangabe gestattet.

Inhalt

Vorbemerkung

Textteil

Qualitätsmerkmale der Statistik

Qualitätsbericht der Beschäftigtenstatistik

Ergänzende Hinweise und Erläuterungen

Grundlagen und Inhalt der Beschäftigtenstatistik

Von der Meldung des Arbeitgebers zur Statistik

Definitionen von Begriffen und Merkmalen

Schaubilder

Entwicklung der sozialversicherungspflichtig Beschäftigten am Arbeitsort jeweils zum Quartalsende

Sozialversicherungspflichtig Beschäftigte nach zusammengefassten Wirtschaftsabschnitten und Geschlecht

Verteilung deutscher und ausländischer sozialversicherungspflichtig Beschäftigter nach Alter

Tabellenteil: 30.06.2007

Sozialversicherungspflichtig Beschäftigte am Arbeitsort

- 1 Strukturdaten über sozialversicherungspflichtig Beschäftigte am 30.06.2007
- 2 Sozialversicherungspflichtig Beschäftigte am 30.06.2007 nach Wirtschaftsabschnitten und Ländern - Teil 1
- 2 Sozialversicherungspflichtig Beschäftigte am 30.06.2007 nach Wirtschaftsabschnitten und Ländern - Teil 2
- 3 Sozialversicherungspflichtig Beschäftigte am 30.06.2007 nach Ländern, Vollzeit-/Teilzeitbeschäftigten, Auszubildenden, Deutschen und Ausländern
- 4 Sozialversicherungspflichtig Beschäftigte am 30.06.2007 nach Wirtschaftsabschnitten und -unterabschnitten, Vollzeit-/Teilzeitbeschäftigten, Geschlecht sowie Deutschen und Ausländern
- 5 Sozialversicherungspflichtig Beschäftigte am 30.06.2007 nach zusammengefassten Wirtschaftsabschnitten und Altersgruppen
- 6 Ausländische sozialversicherungspflichtig Beschäftigte am 30.06.2007 nach Staatsangehörigkeit und Ländern - Teil 1
- 6 Ausländische sozialversicherungspflichtig Beschäftigte am 30.06.2007 nach Staatsangehörigkeit und Ländern - Teil 2
- 7 Sozialversicherungspflichtig Beschäftigte nach Ländern - Teil 1
- 7 Sozialversicherungspflichtig Beschäftigte nach Ländern - Teil 2
- 8 Sozialversicherungspflichtig Beschäftigte am 30.06.2007 nach Berufsbereichen, Berufsgruppen, ausgewählten Berufsordnungen und Deutschen/Ausländern
- 9 Sozialversicherungspflichtig Beschäftigte am 30.06.2007 nach Altersjahren, Altersgruppen, Voll-/Teilzeitbeschäftigten und Ausländern
- 10 Sozialversicherungspflichtig Beschäftigte, Ein- und Auspendler sowie Pendlersaldo am 30.06.2007 nach Ländern

Anhang

Klassifikation der Wirtschaftszweige, Ausgabe 2003 (WZ 2003) – Tiefengliederung bis zur Ebene Wirtschaftsgruppe

Zusammengefasste Wirtschaftsabschnitte für Veröffentlichungszwecke innerhalb der Beschäftigtenstatistik

Gebietsstand

Die Angaben für **Deutschland** beziehen sich auf die Bundesrepublik Deutschland nach dem Gebietsstand seit dem 03.10.1990.

Die Angaben für das **Frühere Bundesgebiet** beziehen sich auf die Länder Baden-Württemberg, Bayern, Bremen, Hamburg, Hessen, Niedersachsen, Nordrhein-Westfalen, Rheinland-Pfalz, Saarland, Schleswig-Holstein.

Die Angaben für die **Neuen Länder** beziehen sich auf die Länder Brandenburg, Mecklenburg-Vorpommern, Sachsen, Sachsen-Anhalt, Thüringen .

Für das Land **Berlin** können statistische Ergebnisse, infolge der Zusammenlegung von Arbeitsagenturen, nicht mehr getrennt nach Ost- und West-Berlin nachgewiesen werden.

Zeichenerklärung

- = nichts vorhanden
- . = Zahlenwert unbekannt oder geheim zu halten
- x = Tabellenfach gesperrt, weil Aussage nicht sinnvoll
- % = Prozent

Abkürzungen

- BGBL. = Bundesgesetzblatt
- SGB = Sozialgesetzbuch
- a.n.g. = anderweitig nicht genannt

Vorbemerkung

Mit der vorliegenden Online-Veröffentlichung wird die vierteljährliche Berichterstattung des Statistischen Bundesamtes zu Ergebnissen der Beschäftigtenstatistik fortgesetzt. Die bis einschließlich der Berichterstattung über Ergebnisse zum Stichtag 31.12.2002 als gedruckte Veröffentlichung erschienene Fachserie 1, Bevölkerung und Erwerbstätigkeit, Reihe 4.2.1 „Struktur der sozialversicherungspflichtig Beschäftigten“, wurde als Printpublikation eingestellt.

Nachgewiesen werden in dieser Online-Publikation Ergebnisse der vierteljährlichen Bestandsauszählungen (Quartalswerte) der bei der Bundesagentur für Arbeit im Rahmen des integrierten Meldeverfahrens zur Sozialversicherung (vgl. Methodische Erläuterungen, Abschnitte 1.2.4 und 1.2.5) geführten Versichertenkonten. Dargestellt werden Ergebnisse über sozialversicherungspflichtig Beschäftigte mit ihrer Haupttätigkeit nach demografischen und erwerbsstatistischen Strukturmerkmalen sowie in wirtschaftsfachlicher Gliederung. Durch die Präsentation von Ergebnissen auf der Ebene von Ländern wird in begrenztem Umfang auch regionalstatistischen Gesichtspunkten Rechnung getragen.

Die Arbeitsteilung zwischen der Bundesagentur für Arbeit (BA) und den Statistischen Ämtern des Bundes und der Länder bei Auswertung und Veröffentlichung von Ergebnissen der Beschäftigtenstatistik berücksichtigt die unterschiedlichen Analyseinteressen und gewährleistet eine optimale Nutzung des Datenmaterials. Die getroffenen Regelungen sehen vor, dass zwischen den Statistischen Ämtern des Bundes und der Länder und der Bundesagentur für Arbeit die Publikationen statistischer Ergebnisse aus der Beschäftigtenstatistik weitgehend abgestimmt und auf Basis des gleichen Datenbestandes vorgenommen werden. Veröffentlichungen der BA können online über das Internet (www.arbeitsagentur.de) bezogen werden. Im Vordergrund der Auswertungen durch die Statistischen Ämter steht neben der Darstellung und Veröffentlichung der Ergebnisse für allgemeine Zwecke - auch im Sinne eines erwerbsstatistischen Gesamtbildes - die weitgehende wirtschaftssystematische, berufsfachliche und regionale Koordinierung mit anderen nationalen und internationalen Erwerbstätigkeitsstatistiken.

Die Veröffentlichungen des Statistischen Bundesamtes beziehen sich insbesondere auf die Darstellung von sachlich tief gegliederten Bundesergebnissen und zusammengefassten Ergebnissen für ausgewählte tiefer gegliederte regionale Einheiten. Die Statistischen Ämter der Länder veröffentlichen Ergebnisse, die sachlich und insbesondere regional tiefer gegliedert sind. Auf der Grundlage zentral erstellter Tabellierungsprogramme, die allen Statistischen Landesämtern zur Verfügung stehen, ist die Erstellung einheitlich aufgebauter und abgegrenzter Tabellen in Bund und Ländern möglich.

Die im Zuge der Aufbereitung des Datenmaterials der Beschäftigtenstatistik im Statistischen Bundesamt eingesetzten maschinellen Prüfroutinen wurden ab der Aufbereitung des Materials für den Stichtag 31.03.2003 eng an die Aufbereitungspraxis in der Bundesagentur für Arbeit angepasst. Fehlerhafte Signierungen zu einzelnen Merkmalen werden danach - in Abweichung von der früheren Aufbereitung - im Datenmaterial nicht mehr sachlogisch korrigiert, sondern konsequent als Fälle „ohne Angabe“ gekennzeichnet. In der Folge führt dieses Vorgehen dazu, dass zu jedem Merkmal auch Fälle „ohne Angabe“ auftreten können.

Nachweise zu den ausschließlich geringfügig entlohnten Beschäftigten sind ebenso wie die Ergebnisse über Beschäftigungsverläufe (sog. Jahreszeitraummaterial) in dieser Veröffentlichung nicht enthalten. Diese Ergebnisse sind Gegenstand eigenständiger Statistiken, die bei der Bundesagentur für Arbeit geführt werden. Auskünfte und Auswertungen zu diesen Materialien können deshalb auch nur von dort eingeholt werden.

Die in dieser Veröffentlichung dargestellten Ergebnisse beruhen auf Auswertungen der Beschäftigtenstatistik der Bundesagentur für Arbeit; ihnen liegt der Auswertungsstand (Dateistand) von Dezember 2007 zugrunde.

Verfahrensbedingt gelten die vierteljährlichen Bestandsergebnisse für einen Zeitraum von drei Jahren als vorläufig. Die BA behält sich vor, während dieses Zeitraumes die Ergebnisse bei Berichtigungsbedarf zu korrigieren. Für die eindeutige Bezeichnung des Datenmaterials ist neben der Angabe des Berichtsstichtages auch die Angabe des Auswertungsstandes (des sog. Dateistandes) erforderlich.

Bei der Darstellung von Regionalergebnissen ist darauf zu achten, dass die Gebietsteile von Berlin Ost und West nicht mehr getrennt nachgewiesen werden können. Aus diesem Grund werden die statistischen Ergebnisse für Berlin im Tabellenteil gesondert nachgewiesen.

Ab dem 01.01.2005 entfällt die Unterscheidung Arbeiter und Angestellte infolge der Organisationsreform der gesetzlichen Rentenversicherung.

Qualitätsmerkmale der Statistik

1 Allgemeine Angaben zur Statistik

1.1 Bezeichnung der Statistik (EVAS-Nr. 13111)

Vierteljährliche Bestandsauszählungen der sozialversicherungspflichtig Beschäftigten

1.2 Berichtsstichtag

ist jeweils der letzte Tag eines Quartals, d.h. 31.03., 30.06., 30.09. und 31.12.

1.3 Erhebungstermin

Die Auswertungen zur Ermittlung des Beschäftigtenbestandes werden sechs Monate nach dem Berichtsstichtag von der Bundesagentur für Arbeit (BA) durchgeführt.

1.4 Periodizität

Die Bestandsauszählungen erfolgen vierteljährlich.

1.5 Regionale Zuordnung

Die sozialversicherungspflichtig Beschäftigten werden sowohl nach dem inländischen Arbeitsort als auch nach dem Wohnort im In- oder Ausland nachgewiesen. Der inländische Arbeitsort ist die Gemeinde, in der der Betrieb liegt, in dem die sozialversicherungspflichtigen Arbeitnehmer beschäftigt sind. Die Zuordnung zum Wohnort richtet sich nach den, dem Arbeitgeber gegenüber angegebenen, melderechtlichen Verhältnissen. Inländischer Arbeits-/Wohnort werden nach dem gültigen Amtlichen Gemeindeschlüssel erfasst. Für den Wohnort im Ausland wird das jeweilige Land angegeben. Das Statistische Bundesamt veröffentlicht überwiegend Ergebnisse der Beschäftigtenstatistik auf Bundes- und Länderebene.

1.6 Erhebungsgesamtheit, Zuordnungsprinzip der Erhebungseinheiten

Zum Personenkreis der sozialversicherungspflichtig Beschäftigten zählen alle Arbeitnehmer einschl. der zu ihrer Berufsausbildung Beschäftigten, die kranken-, renten-, pflegeversicherungspflichtig und/oder beitragspflichtig sind oder für die von den Arbeitgebern Beitragsanteile zu entrichten sind. Aus dieser Abgrenzung ergibt sich, dass i.d.R. alle abhängig Beschäftigten einschl. Personen in beruflicher Ausbildung von der Sozialversicherungspflicht im Meldeverfahren erfasst werden. Daneben besteht in wenigen Fällen auch für Selbstständige Versicherungspflicht in der Sozialversicherung. Wehr- und Zivildienstleistende gelten nur dann als sozialversicherungspflichtig Beschäftigte, wenn sie ihren Dienst aus einem weiterhin bestehenden Beschäftigungsverhältnis heraus angetreten haben und nur wegen der Ableistung dieser Dienstzeiten kein Entgelt erhalten.

Nicht zu den sozialversicherungspflichtig Beschäftigten zählen dagegen der weitaus überwiegende Teil der Selbstständigen, die mithelfenden Familienangehörigen sowie die Beamten.

Ergebnisse zu den ausschließlich geringfügig entlohnnten Beschäftigten (sog. Mini-Jobs) sowie über Beschäftigungsverläufe (sog. Jahreszeitraummaterial) sind in der vierteljährlichen Beschäftigtenstatistik nicht enthalten. Diese Ergebnisse sind Gegenstand eigenständiger Statistiken, die bei der BA geführt werden. Um dem Bedürfnis nach zeitnäheren Angaben gerecht zu werden, wird von der BA der Bestand an sozialversicherungspflichtig Beschäftigten mit 2 und 3 Monaten War-tezeit ermittelt und auf „6-Monatswerte“ hochgerechnet. Die hochgerechneten Ergebnisse werden regional nur bis zur Landesebene und wirtschaftsfachlich nur bis zur Ebene der Wirtschaftsabschnitte von der BA nachgewiesen.

1.7 Erhebungseinheiten

Sozialversicherungspflichtig beschäftigte Personen

1.8 Rechtsgrundlagen

Die gesetzliche Grundlage für die Durchführung der Statistik ist seit dem 1. Januar 1998 das Dritte Buch Sozialgesetzbuch – Arbeitsförderung – (SGB III) vom 24. März 1997 (BGBl. I S. 594), in der Fassung der zwischenzeitlich erfolgten Änderungen). Die BA ist gemäß § 281 SGB III damit beauftragt, auf der Grundlage der Meldungen nach § 28a des Vierten Buches Sozialgesetzbuch – Sozialversicherung – (SGB IV vom 23. Dezember 1976 (BGBl. I S. 3845)) eine Statistik sozialversicherungspflichtig Beschäftigter zu erstellen. Gemäß § 282a Abs. 1 SGB III stellt die BA dem Statistischen Bundesamt anonymisiertes Datenmaterial zu sozialversicherungspflichtig Beschäftigten für Auswertungen im Rahmen des erwerbsstatistischen Berichtssystems und zur Weitergabe an die Statistischen Ämter der Länder zur Verfügung.

1.9 Auskunftspflichtige

Gemäß der Datenerfassungs- und –übermittlungsverordnung (DEÜV), im Bundesgesetzblatt veröffentlicht als Artikel 1 der Verordnung zur Neuregelung des Meldeverfahrens in der Sozialversicherung vom 10.02.1998 (BGBl I S. 343), sind die Arbeitgeber auskunftspflichtig. Sie müssen an die Träger der Sozialversicherung Meldungen über die in ihren Betrieben sozialversicherungspflichtigen Arbeitnehmer erstatten. Anlass, Form und Fristen für diese richten sich nach den Vorschriften des zweiten Abschnittes der DEÜV (§§ 6 bis 13).

1.10 Geheimhaltung und Datenschutz

Daten aus der Beschäftigtenstatistik sind Sozialdaten (§ 35 SGB I) und unterliegen dem Sozialdatenschutz gemäß § 16 BStatG.

2 Zweck und Ziele der Statistik

2.1 Erhebungsinhalte/Merkmale

Als auswertbare Merkmale der Beschäftigtenstatistik stehen zur Verfügung: Altersjahr; Geschlecht; Staatsangehörigkeit; allgemeiner und beruflicher Ausbildungsabschluss; ausgeübte Tätigkeit; Auszubildende; Stellung im Betrieb als Facharbeiter, Meister oder Polier und andere Vollzeitbeschäftigte; Voll-/Teilzeitbeschäftigung; Wirtschaftszweig des Betriebes; Rentenversicherungsträger als Arbeiter, Angestellte bis 31.12.2004 sowie Arbeits- und Wohnort, aus denen die Ein- und Auspendler für Regionen ermittelt werden können.

2.2 Zweck der Statistik

Die Beschäftigtenstatistik liefert Informationen über die Entwicklung sozialversicherungspflichtig Beschäftigter in wirtschaftsfachlicher, berufsfachlicher und regionaler Gliederung sowie nach weiteren sozialen Merkmalen, z.B. Alter, Geschlecht, Staatsangehörigkeit. Die Ergebnisse werden sowohl für Arbeitsmarkt- und Konjunkturbeobachtungen als auch für Strukturanalysen und –vergleiche sowie für Planungs- und Entscheidungszwecke verwendet.

Nach den Ergebnissen der Repräsentativstatistik über die Bevölkerung und den Arbeitsmarkt (Mikrozensus) stellen sozialversicherungspflichtig Beschäftigte einen Anteil von über 75 % an allen Erwerbstätigen. Damit sind Ergebnisse aus der Beschäftigtenstatistik ein wesentlicher Faktor für die Darstellung des erwerbsstatistischen Gesamtbildes.

2.3 Hauptnutzer der Statistik

Zu den Hauptnutzern der Statistik zählen Politik, Verwaltungen, Forschungsinstitute, Berufs u. Wirtschaftsverbände, Bildungseinrichtungen, privatwirtschaftliche Unternehmen sowie die Medien. Des Weiteren werden die Ergebnisse in der VGR und für interne Berechnungen zur Darstellung des erwerbsstatistischen Gesamtbildes verwendet.

3 Erhebungsmethode

3.1 Art der Datengewinnung

Die Beschäftigtenstatistik ist eine Sekundärstatistik, sie beruht auf dem „Gemeinsamen Meldeverfahren zur gesetzlichen Kranken-, Renten- und Arbeitslosenversicherung“, das mit Wirkung vom 1. Januar 1973 im früheren Bundesgebiet und nach der Wiedervereinigung auch in den neuen Ländern und Berlin-Ost eingeführt worden ist. Das Verfahren verlangt von den Arbeitgebern für alle sozialversicherungspflichtigen Arbeitnehmer einheitliche und automationsgerechte Meldungen über sozialversicherungsrelevante Tatbestände, die die BA in Versichertenkonten speichert. Diese Konten bilden die Grundlage stichtagsbezogener Auszahlungen für statistische Zwecke.

3.2 Erhebungsinstrumente und Berichtsweg

Die Erhebung der Daten erfolgt als mehrstufiges Verwaltungsverfahren. Die Arbeitgeber übermitteln ihre maschinell erfassten Meldungen i.d.R. an die zuständigen Krankenkassen. Diese prüfen die Meldungen auf inhaltliche Richtigkeit und nehmen – falls erforderlich – Korrekturen vor. Die von den Krankenkassen geprüften Daten werden an die Datenstellen der Rentenversicherungsträger weitergeleitet. Nach einer weiteren Prüfung werden die für die Arbeitsverwaltung relevanten Daten an die BA übermittelt. Die BA führt für jeden Versicherten unter seiner Versicherungsnummer ein Versichertenkonto, auf dem alle eingehenden Meldungen in der Reihenfolge des Wirksamkeitsdatums gespeichert werden. Die Betriebsangaben werden bei den Arbeitsagenturen erhoben und in einer zentralen Betriebsdatei gespeichert. Für die Beschäftigtenstatistik werden die personen- und die betriebsbezogenen Daten zusammengestellt. Ab dem Stichtag 30.06.1999 werden die Datenbestände bei der BA in einem Datawarehouse einheitlich gespeichert und verwaltet.

Die BA stellt dem Statistischen Bundesamt anonymisiertes Datenmaterial für Auswertungen und zur Weitergabe an die Statistischen Landesämter bereit.

4 Genauigkeit

4.1 Qualitative Gesamtbewertung der Genauigkeit

Die Qualität der Sekundärdaten für statistische Zwecke wird als sehr gut eingeschätzt. Die Beschäftigtenstatistik ist eine Totalerhebung. Sie ermöglicht gegenüber Stichprobenerhebungen eine weitaus tiefere Differenzierung in den Merkmalskombinationen, vor allem nach Regionen und wirtschaftlichem Schwerpunkt der Betriebe. Die Auskunftspflicht der Arbeitgeber und die Verknüpfung innerhalb des Meldeverfahrens garantieren relativ vollständige und aussagefähige Angaben. Als personenbezogener Stichtagsabgriff der Versichertenkonten stellt die Beschäftigtenstatistik nur eine Momentaufnahme dar. Aggregierte statistische Ergebnisse sind allgemein zugänglich, Eckwerte stehen kostenlos zur Verfügung.

4.1.1 Vollständigkeit der Erfassung (Fehler in der Erfassungsgrundlage)

Die Richtigkeit und die Vollständigkeit der Angaben werden zu einem großen Teil durch Prüfverfahren garantiert. Dennoch gibt es Versichertenkonten, die unvollständig sind. Dies führt dazu, dass bei der Auswertung für einige Merkmale nicht-zuordenbare bzw. keine Angaben vorhanden sind. Die Folge davon ist, dass z.B. die Summe aus „Vollzeitbeschäftigte“ und „Teilzeitbeschäftigte“ nicht immer die „Beschäftigten insgesamt“ ergibt. Allerdings ist die Größenordnung dieser nichtzuordenbaren Angaben nicht ergebnisrelevant.

Verfahrensbedingt gelten die Bestandsergebnisse für einen Zeitraum von drei Jahren – bezogen auf das Datum der Auszählung - als vorläufig und können während dieses Zeitraums von der BA geändert werden. Ergibt sich innerhalb dieses Zeitraums kein entscheidender Berichtigungsbedarf, erhalten die Daten automatisch den Status eines endgültigen Ergebnisses.

4.1.2 Einschränkungen auf Ebene wichtiger Merkmale

Als Kriterium für die Bestimmung des wirtschaftlichen Schwerpunktes der Betriebe werden zuerst die Wertschöpfungsanteile, dann die Umsatzanteile und nur in den Fällen, in denen solche nicht zur Verfügung stehen, hilfsweise die Zahl der Beschäftigten herangezogen. Eine solche Behelfslösung wird in der Beschäftigtenstatistik angewendet. Als "Betrieb" im Sinne der Beschäftigtenstatistik gilt immer die Einheit, für die zur Durchführung des Meldeverfahrens dem Arbeitgeber eine Betriebsnummer zu Verfügung gestellt worden ist. Dies ist im Allgemeinen die wirtschaftsfachlich und regional abgegrenzte Niederlassung/Arbeitsstätte, im Sinne der Klassifikation der Wirtschaftszweige die örtliche Einheit, in der sozialversicherungspflichtig Beschäftigte tätig sind. Der "Betrieb" kann jedoch auch aus mehreren Niederlassungen eines Unternehmens mit gleichem wirtschaftsfachlichem Schwerpunkt bestehen, die zur Vereinfachung des Meldeverfahrens zusammengefasst werden dürfen. Dies allerdings nur dann, wenn sie innerhalb derselben Gemeinde liegen. In den Statistischen Ämtern des Bundes und der Länder steht die wirtschaftsfachliche Angabe bis zur Ebene der dreistellig numerisch verschlüsselten Wirtschaftsgruppe für externe Auswertungszwecke zur Verfügung.

Auswertungen nach Betrieben dürfen nur für interne Zwecke und für die Durchführung der Geheimhaltung von den statistischen Ämtern verwendet werden. Hiervon ausgenommen sind Ergebnisse über die Anzahl der sozialversicherungspflichtig Beschäftigten nach Betriebsgrößenklassen.

Des Weiteren werden Pendlerergebnisse ausschließlich aus dem Stichtagsmaterial 30.06. erstellt. Hinsichtlich der Wohnortangaben bestehen für einzelne Beschäftigte Erhebungsungenauigkeiten. Die Meldevorschrift stellt nicht klar, welcher Wohnsitz – Haupt- oder Nebenwohnsitz mit überwiegendem Aufenthaltsort – vom Arbeitgeber zu melden ist. Dies kann in der Beschäftigtenstatistik zum Nachweis von „Fernpendlern“ zwischen gemeldeten Hauptwohnsitz und Arbeitsort führen, obwohl der Beschäftigte am Nebenwohnsitz seiner Beschäftigung nachgeht, also faktisch nicht pendelt.

5 Aktualität und Pünktlichkeit

Die vierteljährlichen Auszählungen des Beschäftigtenbestandes werden sechs Monate nach dem Berichtsstichtag durchgeführt. Die Wartezeit von sechs Monaten zwischen Berichtsstichtag und Auszählungszeitpunkt ist ein Kompromiss zwischen größtmöglicher Aktualität der Ergebnisse und möglichst vollständiger Erfassung aller für den Berichtsstichtag relevanten Meldungen. Erfahrungsgemäß liegen der BA nach sechs Monaten etwa 95 % der Meldungen vor.

Den statistischen Ämtern wird derzeit das Datenmaterial mit einer Verzögerung von 1 bis 2 Monaten – Zeit für Aufbereitung, Prüfung und Anonymisierung – von der BA bereitgestellt. Erste Ergebnisse werden im Statistischen Bundesamt ca. drei Wochen nach Eingang des Liefermaterials veröffentlicht.

6 Zeitliche und räumliche Vergleichbarkeit

Das Vierteljahresmaterial für das frühere Bundesgebiet liegt seit dem Stichtag 30.06.1974, für die neuen Länder und Berlin-Ost – von gewissen Begrenzungen der Merkmalsgliederungen abgesehen – seit dem 31.03.1992 vor. Zum 01.01.1999 wurde das Meldeverfahren mit der DEÜV gesetzlich neu geregelt. Mit der Umstellung auf das Neuverfahren ist eine direkte Vergleichbarkeit der statistischen Ergebnisse zu früheren Stichtagen nicht uneingeschränkt möglich. Ab dem Stichtag 31.03.2003 wird das Liefermaterial der BA im Statistischen Bundesamt unverändert übernommen, um eine Übereinstimmung der Ergebnisse mit der BA zu gewährleisten.

Mit der Umsetzung aktualisierter Klassifikationen weisen Ergebnisse nach wirtschaftsfachlicher Gliederung Zeitreihenbrüche auf. Bis zum Stichtag 31.12.1997 wurde der Wirtschaftszweig nach dem „Verzeichnis der Wirtschaftszweige für die Statistik der BA – Ausgabe 1973“ (WS73) nach dem Prinzip der institutionellen Schwerpunktzuordnung verschlüsselt. Ab dem Stichtag 31.03.1998 bis 31.03.2003 wurde die „Klassifikation der Wirtschaftszweige für die Statistik der BA – Ausgabe 1993“ (WZ93) verwendet. Ab dem Stichtag 30.06.2003 wurde die „Klassifikation der Wirtschaftszweige – Ausgabe 2003“ (WZ 2003) umgesetzt. Hierbei wurde der Akzent auf die funktionale Schwerpunktzuordnung gelegt. Grundlage der Klassifikation ist die statistische Systematik der Wirtschaftszweige in der Europäischen Gemeinschaft (NACE Rev. 1.1) vom Dezember 2001. Grundsätzlich sind die wirtschaftsfachlichen Ergebnisse der Beschäftigtenstatistik mit anderen deutschen und europäischen Wirtschaftsstatistiken vergleichbar. Darüber hinaus ist eine Vergleichbarkeit hinsichtlich der nach Abschnitten und Abteilungen gegliederten Ergebnisse aber auch mit außereuropäischen Datenquellen gegeben, soweit diesen die Wirtschaftszweigsystematik der Vereinten Nationen (ISIC Rev. 3.1) zu Grunde liegt.

Inländischer Arbeits- und Wohnort werden nach dem für den entsprechenden Stichtag gültigen Amtlichen Gemeindegemeinschaften erfasst. Die räumliche Vergleichbarkeit für Zeitreihen ist infolge von Gebietsreformen für einige Bundesländer auf Kreis- und Gemeindeebene nicht umfassend gewährleistet. Des Weiteren wurden durch die Reform der Berliner Verwaltungsbezirke 2001 Arbeitsagenturen in Berlin-Ost und –West zusammengelegt. Das hat zur Folge, dass eine West-Ost-Zuordnung für Berlin nur noch näherungsweise möglich ist. Aus diesem Grund ändert das Statistische Bundesamt ab dem Stichtag 31.03.2005 die Abgrenzung für „früheres Bundesgebiet einschl. Berlin-West“ in „früheres Bundesgebiet ohne Berlin“ und für „neue Bundesländer einschl. Berlin-Ost“ in „neue Bundesländer mit Berlin“.

Maßgebend für die Berufsbezeichnung ist die gegenwärtig ausgeübte Tätigkeit und nicht der erlernte oder früher ausgeübte Beruf. Die ausgeübte Tätigkeit wird nach der jeweils aktuellsten Ausgabe des Schlüsselverzeichnisses für die Angaben zur Tätigkeit in den Versicherungsnachweisen – herausgegeben von der BA – verschlüsselt. Grundlage der Codierung ist das systematische Verzeichnis der Berufe nach Berufsbereichen, Berufsgruppen und Berufsordnungen der BA in überarbeiteter Fassung aus dem Jahr 1988.

7 Bezüge zu anderen Erhebungen

Abweichungen zu Ergebnissen anderer erwerbsstatistischer Quellen (z.B. Erwerbstätigenrechnung und Mikrozensus) beruhen auf methodischen und konzeptionellen Unterschieden, die u. a. den Berichtszeitraum (Stichtag - Zeitraum - Berichtswoche), den Berichtsweg (Betriebsmeldung – Schätzverfahren - Haushaltsbefragung), der Abgrenzung der Erhebungseinheit des Auskunftspflichtigen (Betrieb – Unternehmen) und der regionalen Zuordnung (Arbeitsort bzw. Wohnort) betreffen.

Bedingt durch die Beschäftigtenstruktur in den einzelnen Wirtschaftszweigen ergibt sich, dass der Anteil der sozialversicherungspflichtig Beschäftigten an den Erwerbstätigen in den Wirtschaftszweigen unterschiedlich stark variiert. Während im Verarbeitenden Gewerbe der weitaus überwiegende Teil der Erwerbstätigen der Sozialversicherungspflicht unterliegt, ist der Deckungsgrad der Beschäftigtenstatistik in anderen Wirtschaftszweigen mit hohen Anteilen Selbstständiger, mithelfender Familienangehöriger, Beamter sowie geringfügig Beschäftigter entscheidend geringer (z.B. Land- und Forstwirtschaft; Handel; Öffentliche Verwaltung, Verteidigung, Sozialversicherung). Je nach Wirtschaftsstruktur weist der Deckungsgrad auch in regionaler Gliederung entsprechende Unterschiede auf.

8 Weitere Informationsquellen

Ausführliche methodische Erläuterungen sowie fachlich und regional tiefer gegliederte Ergebnisse enthalten die Veröffentlichungen der Fachserie 1 / Reihe 4.2.1 „Bevölkerung und Erwerbstätigkeit – Struktur der sozialversicherungspflichtig Beschäftigten“. Die Veröffentlichung kann kostenlos im Internet heruntergeladen werden.

<http://www-ec.destatis.de/csp/shop/sfg/bpm.html.cms.cBroker.cls?cmspath=struktur,Warenkorb.csp>

Ergänzende Hinweise und Erläuterungen

1 Grundlagen und Inhalt der Beschäftigtenstatistik

1.1 Einführung

Die Beschäftigtenstatistik beruht auf dem integrierten Meldeverfahren zur Sozialversicherung (gesetzliche Kranken-/Renten- und Pflegeversicherung) und zur Arbeitslosenversicherung der Bundesagentur für Arbeit, das mit Wirkung vom 01.01.1973 im Früheren Bundesgebiet und nach der Wiedervereinigung auch in den Neuen Ländern und Berlin-Ost eingeführt worden ist. Eine vollständige Überarbeitung und Neugestaltung des Verfahrens erfolgte zum 01.01.1999. Dieses Verfahren verlangt von den Arbeitgebern für alle sozialversicherungspflichtig beschäftigten Arbeitnehmer („Beschäftigte“) einheitliche und automationsgerechte Meldungen über demografische, erwerbsstatistische und sozialversicherungsrechtliche Tatbestände. Die maschinelle Verarbeitung der anfallenden Meldungen ermöglicht sowohl Auswertungen zur kurzfristigen, laufenden Arbeitsmarkt- und Konjunkturbeobachtung als auch weitergehende Strukturanalysen und -vergleiche in größeren Zeitabständen.

Die gesetzliche Grundlage für die Durchführung der Statistik sozialversicherungspflichtig Beschäftigter ist seit dem 01.01. 1998 das Dritte Buch Sozialgesetzbuch – Arbeitsförderung – (SGB III) vom 24.03.1997 (BGBl. I S. 594), in der Fassung der zwischenzeitlich erfolgten Änderungen¹⁾. Die Bundesagentur für Arbeit ist unverändert damit beauftragt, auf der Grundlage der Meldungen nach § 28a des Vierten Buches Sozialgesetzbuch – Sozialversicherung – (SGB IV vom 23.12.1976 (BGBl. I S. 3845)), eine Statistik sozialversicherungspflichtig Beschäftigter zu erstellen. Aufgabe der Statistischen Ämter des Bundes und der Länder ist es, in Ergänzung dazu im Rahmen des erwerbsstatistischen Gesamtsystems wichtige Tabellen und Dateien zu erstellen, für allgemeine Zwecke zu veröffentlichen und sie mit den Beschäftigten- und Entgelttabellen aus anderen Quellen zu koordinieren. Die Bundesagentur für Arbeit stellt dem Statistischen Bundesamt und den Statistischen Ämtern der Länder die hierfür erforderlichen anonymisierten Einzeldaten zu sozialversicherungspflichtig Beschäftigten gemäß § 282a Abs. 1 SGB III zur Verfügung.

1.2 Das Meldesystem zur Sozialversicherung

1.2.1 Auskunftspflichtige

Auskunftspflichtig sind gemäß den Vorschriften der Verordnung über die Erfassung und Übermittlung von Daten für die Träger der Sozialversicherung (Datenerfassung- und -übermittlungsverordnung - DEÜV)²⁾ die Arbeitgeber. Sie müssen an die Träger der Sozialversicherung Meldungen verschiedenen Inhalts (vgl. Abschnitt 1.2.4) über die in ihren Betrieben sozialversicherungspflichtig Beschäftigten erstatten. Anlass, Form und Fristen für diese richten sich nach den Vorschriften des zweiten Abschnittes der DEÜV (§§ 6, 8 bis 13).

1.2.2 Erfasster Personenkreis

Der Personenkreis, für den Meldungen im Rahmen des integrierten Meldeverfahrens zur Sozialversicherung zu erstatten sind, ist in § 3 DEÜV festgelegt. Die Abgrenzung der hier publizierten Beschäftigtenzahlen wird in Abschnitt 2 „Definitionen von Begriffen und Merkmalen“ näher erläutert.

1.2.3 Deckungsgrad der Beschäftigtenstatistik

Nach den Ergebnissen der Repräsentativstatistik über die Bevölkerung und den Arbeitsmarkt (Mikrozensus) stellen sozialversicherungspflichtig Beschäftigte einen Anteil von mehr als drei Viertel an allen Erwerbstätigen³⁾.

Bedingt durch die Beschäftigtenstruktur in den einzelnen Wirtschaftszweigen ergibt sich aber, dass die Gesamtheit der Erwerbstätigen eines Wirtschaftszweiges durch die Ergebnisse der Beschäftigtenstatistik unterschiedlich stark repräsentiert wird. Während im Verarbeitenden Gewerbe der weitaus überwiegende Teil der Erwerbstätigen der Sozialversicherungspflicht unterliegt, ist der Deckungsgrad der Beschäftigtenstatistik in anderen Wirtschaftszweigen mit hohen Anteilen Selbständiger, mithelfender Familienangehöriger, Beamter sowie geringfügig Beschäftigter entscheidend geringer (z.B. Land- und Forstwirtschaft; Handel; Instandhaltung und Reparatur von Kraftfahrzeugen und Gebrauchsgütern; Öffentliche Verwaltung; Verteidigung; Sozialversicherung).

Je nach Wirtschaftsstruktur weist der Deckungsgrad auch in regionaler Gliederung entsprechende Unterschiede auf.

¹⁾ § 282 Sozialgesetzbuch (SGB) Drittes Buch (III)-Arbeitsförderung- vom 24.03.1997, zuletzt geändert durch Artikel 3 des Gesetzes zur Umsetzung europäischer Richtlinien zur Verwirklichung des Grundsatzes der Gleichbehandlung, vom 14.08.2006 (BGBl. I S. 1897).

²⁾ Im Bundesgesetzblatt veröffentlicht als Artikel 1 der Verordnung zur Neuregelung des Meldeverfahrens in der Sozialversicherung vom 10.02.1998 (BGBl. I S. 343), zuletzt geändert am 23.01.2006 (BGBl. I S. 152).

³⁾ Zur Stellung der Beschäftigtenstatistik im erwerbsstatistischen Gesamtbild vgl. Lücken, S.: Das derzeitige System der Erwerbstätigenstatistiken, in: WiSta 3/2002, S. 165 ff.

1.2.4 Art der Meldungen und Meldeweg

Im zweiten Abschnitt der Datenerfassungs- und -übermittlungsverordnung (DEÜV) werden sämtliche im Rahmen des integrierten Meldeverfahrens zur Sozialversicherung möglichen Meldungen mit den jeweils zu beachtenden Meldefristen genannt. Nach dem (Melde-) Anlass werden unterschieden:

- die Anmeldung (§ 6 DEÜV) bei Aufnahme einer versicherungspflichtigen Beschäftigung,
- die Abmeldung (§ 8 DEÜV) bei Beendigung einer versicherungspflichtigen Beschäftigung,
- die Unterbrechungsmeldung (§ 9 DEÜV) bei Unterbrechung einer versicherungspflichtigen Beschäftigung durch Wegfall des Anspruchs auf Arbeitsentgelt für mindestens einen Kalendermonat,
- die Jahresmeldung (§ 10 DEÜV) für jedes am 31.12. eines Jahres bestehende Beschäftigungsverhältnis (bis zum 15.04. des Folgejahres),
- sonstige Meldungen (§ 12 DEÜV) bei einem Wechsel der Beitragsgruppe, des Personengruppenschlüssels, der Krankenkasse, bei Beendigung oder Beginn einer Berufsausbildung und/oder bei Wechsel von einer Betriebsstätte im Beitrittsgebiet zu einer Betriebsstätte im übrigen Bundesgebiet und umgekehrt.

Die Meldefristen wurden vereinheitlicht; alle Meldungen haben mit der nächsten Lohn- und Gehaltsabrechnung zu erfolgen, maximal jedoch innerhalb von 6 Wochen seit Eintritt des Ereignisses.

Darüber hinaus kann sich die Pflicht zur Abgabe einer Meldung auch bei einmaliger Zahlung beitragspflichtigen Entgelts ergeben (§ 11 DEÜV).

Die vom Arbeitgeber mitzuteilenden Merkmale und Tatbestände sind in § 28a Abs. 1 bis 3 SGB IV geregelt und umfassen u. a. die Adresse und Versicherungsnummer des/der Beschäftigten, demografische Merkmale, Angaben über die ausgeübte Tätigkeit sowie die Beitragsgruppen zur Kranken-, Renten- und Arbeitslosenversicherung (vgl. Abschnitt 1.2.6).

Mit Inkrafttreten der DEÜV zum 01.01.1999 wurde die elektronische Datenübermittlung bzw. die Datenübermittlung mittels Datenträger als Übermittlungsstandard des Regelfalles eingeführt (§ 16 DEÜV). Ab Januar 2006 sind nur noch maschinell erstellte Meldungen mit gesicherter und verschlüsselter Datenübertragung innerhalb bestimmter Fristen zulässig. Dies wird durch eine Änderung des § 28a Abs.1 SGB IV sowie des § 18 der DEÜV im Verwaltungsvereinfachungsgesetz konkretisiert. Die Arbeitgeber übermitteln ihre Meldungen an die im Zulassungsbescheid bezeichneten Annahmestellen (über die zuständigen Krankenkassen oder die von ihnen beauftragten Einzugsstellen). Diese prüfen die Meldungen auf formale und inhaltliche Richtigkeit und nehmen – falls erforderlich – Korrekturen vor. Die Weiterleitung der von den Annahmestellen geprüften Daten erfolgt innerhalb von 5 Arbeitstagen an die in § 34 DEÜV genannten Stellen. Dies sind für die bisherigen LVA-Versicherten die Deutsche Rentenversicherung (jeweiliger Regionalträger), für die bisherigen Versicherten der Bahnversicherungsanstalt, der Seekasse sowie der knappschaftlichen Krankenversicherung unmittelbar die deutsche Rentenversicherung „Knappschaft-Bahn-See“, wenn diese die Rentenversicherung durchführt, für die übrigen Versicherten die Deutsche Rentenversicherung Bund. Nach einer weiteren Prüfung dort werden die für die Arbeitsverwaltung relevanten Daten an die Bundesagentur für Arbeit übermittelt.

Nach dem Gesetz zur Organisationsreform in der gesetzlichen Rentenversicherung (RVOrgG) vom 09.12.2004 entfällt die Unterscheidung Arbeiter/Angestellte ab dem 01.01.2005 und wird durch den Begriff „Beschäftigte“ ersetzt.

Zum 01.10.2005 erfolgte die strukturelle Änderung der Rentenversicherung (mit Umbenennung der Rentenversicherungsträger).

Die Bundesagentur für Arbeit führt für jeden Versicherten unter seiner Versicherungsnummer ein sogenanntes Versichertenkonto, auf dem alle eingehenden Meldungen in der Reihenfolge des Wirksamkeitsdatums gespeichert werden. Diese Versichertendatei bildet die Grundlage der Auszahlungen für statistische Zwecke.

1.2.5 Stichtagsmaterial

Die vierteljährlichen Auswertungen zur Ermittlung des Beschäftigtenbestandes werden derzeit noch sechs Monate nach dem Berichtsstichtag (jeweils letzter Tag eines Quartals) durchgeführt. Dabei wird jedes Versichertenkonto maschinell daraufhin abgefragt, ob der betreffende Versicherte am Berichtsstichtag in einem Beschäftigungsverhältnis stand oder nicht. Die Gesamtheit aller Personen, die nach den vorliegenden Meldungen am Stichtag in einem Beschäftigungsverhältnis – in Form einer Haupttätigkeit - standen, in der Gliederung nach persönlichen und erwerbsstatistischen Merkmalen, stellt die Grundlage für die Erstellung der Bestandsergebnisse dar.

Die Wartezeit von sechs Monaten zwischen Berichtsstichtag und Auszahlungszeitpunkt ist hierbei ein Kompromiss zwischen größtmöglicher Aktualität der Ergebnisse und möglichst vollständiger Erfassung aller für den Berichtsstichtag relevanten Meldungen. Erfahrungsgemäß liegen der Bundesagentur für Arbeit nach sechs Monaten etwa 95 % der Meldungen vor. Das versichertenbezogene Vorgehen erfordert nicht die konsistente zeitliche Folge von Jahresmeldungen sowie An- und Abmeldungen. Es kann vielmehr ein Teil der fehlenden Meldungen ausgeglichen werden, zum Beispiel wenn von einem Versicherten, der seine Arbeitsstelle gewechselt hat, zwar die Anmeldung des neuen Arbeitgebers, aber noch nicht die Abmeldung des alten Arbeitgebers vorliegt.

Das Vierteljahresmaterial für das frühere Bundesgebiet liegt seit dem Stichtag 30.06.1974, für die neuen Länder und Berlin-Ost – von gewissen Begrenzungen der Merkmalsgliederungen abgesehen – seit dem 31.03.1992 vor. In Fachserien des Statistischen Bundesamtes werden diese Ergebnisse erstmals seit dem 31.03.1977 (Früheres Bundesgebiet) bzw. 30.06.1993 (Neue Länder und Berlin-Ost) nachgewiesen.

1.2.6 Merkmale der Beschäftigtenstatistik

Zu den auswertbaren Merkmalen der Beschäftigtenstatistik siehe „Qualitätsmerkmale der Statistik“

Von der Meldung des Arbeitgebers zur Statistik

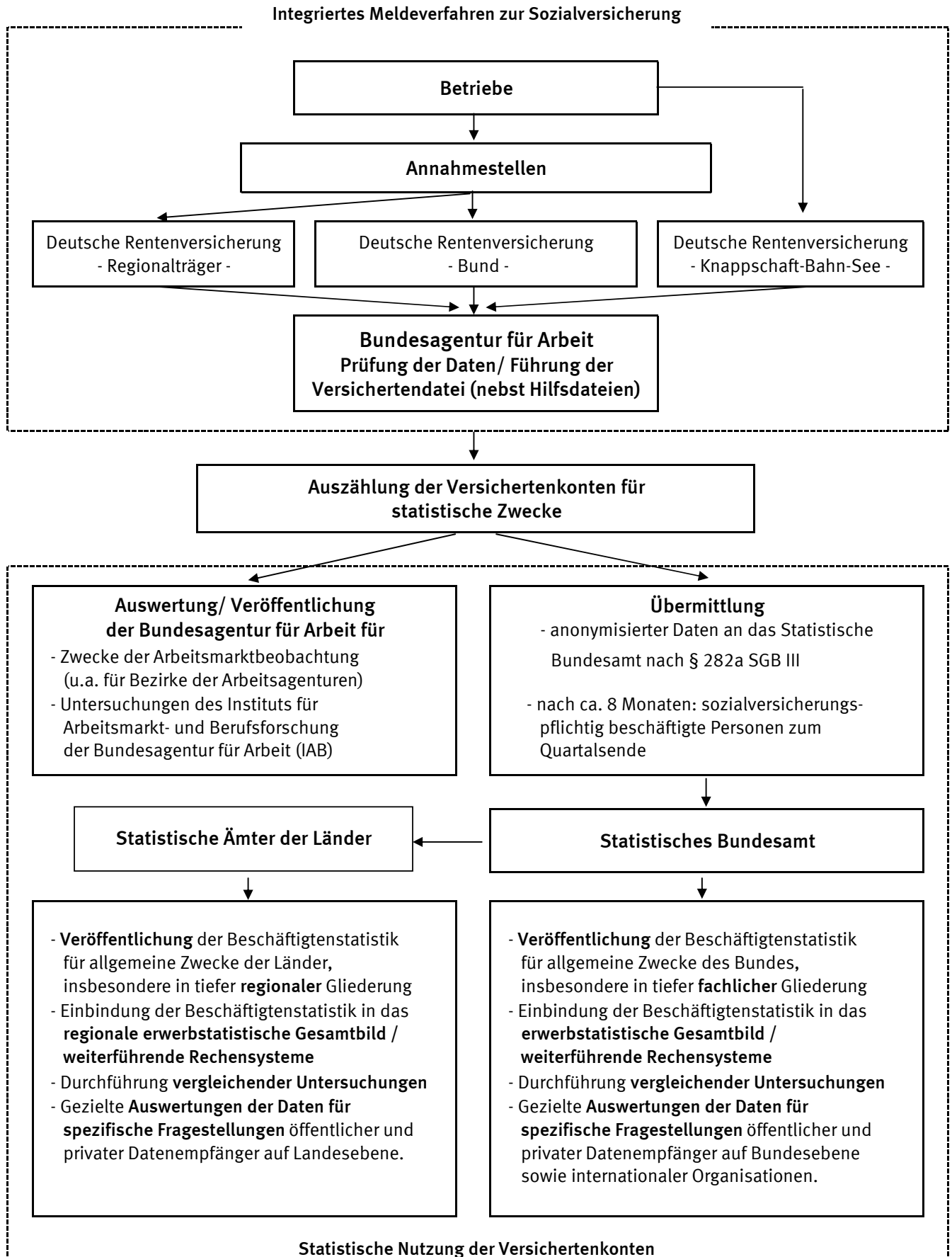

2 Definitionen von Begriffen und Merkmalen

2.1 Sozialversicherungspflichtig Beschäftigte

Zu dem von der Sozialversicherungspflicht erfassten Personenkreis zählen alle Arbeitnehmer einschließlich der zu ihrer Berufsausbildung Beschäftigten, die kranken-, renten-, pflegeversicherungspflichtig und/oder beitragspflichtig nach dem Recht der Arbeitsförderung sind oder für die von den Arbeitgebern Beitragsanteile nach dem Recht der Arbeitsförderung zu entrichten sind. Daneben besteht in wenigen Fällen auch für Selbständige Versicherungspflicht in der Sozialversicherung.

Wehr- und Zivildienstleistende gelten nur dann als sozialversicherungspflichtig Beschäftigte, wenn sie ihren Dienst aus einem weiterhin bestehenden Beschäftigungsverhältnis heraus angetreten haben und nur wegen der Ableistung dieser Dienstzeiten kein Entgelt erhalten.

Nicht zu den sozialversicherungspflichtig Beschäftigten zählen dagegen der weitaus überwiegende Teil der Selbständigen, die mithelfenden Familienangehörigen sowie die Beamten.

Ab dem Stichtag 01.04.1999 sind die gesetzlichen Regelungen zur Sozialversicherungspflicht geringfügiger Beschäftigungsverhältnisse grundlegend geändert bzw. ab dem Stichtag 01.04.2003 modifiziert worden. Nach der maßgebenden Regelung des § 8 SGB IV wird zwar nach wie vor zwischen kurzfristigen Beschäftigungen (als „kurzfristig“ gilt eine Tätigkeit immer dann, wenn sie nach ihrer Eigenart oder im Voraus vertraglich auf höchstens zwei Monate oder 50 Arbeitstage begrenzt ist) auf der einen und geringfügig entlohten Tätigkeiten (als „geringfügig entlohnt“ ist eine Tätigkeit immer dann zu klassifizieren, wenn bestimmte Einkommenshöchstgrenzen nicht überschritten werden) auf der anderen Seite unterschieden. Ab dem vorgenannten Stichtag gilt allerdings eine einheitliche und gegenwärtig auf 400 Euro festgeschriebene Entgeltgrenze (unter Wegfall der bisherigen zeitlichen Begrenzung).

Mit dem Gesetz zur Neuregelung der geringfügigen Beschäftigungsverhältnisse vom 24.03.1999 mit Wirkung vom 01.04.1999 bzw. mit der Modifizierung zum 01.04.2003 (Einführung der sogenannten „Mini-Jobs“ mit Nichtanrechnung des ersten Mini-Jobs auf eine bereits vorliegende Hauptbeschäftigung) sind Arbeitgeber verpflichtet, auch für Personen, die ausschließlich geringfügig entlohnte Tätigkeiten ausüben, pauschalierte Beiträge zu Kranken- und Rentenversicherung zu entrichten, wobei der Beitrag zur Rentenversicherung von den Beschäftigten zur Erlangung verbesserter Leistungsansprüche durch freiwillige Zuzahlung aufgestockt werden kann.

Ausschließlich geringfügig entlohnte Personen, die nur wegen der gesetzlichen Neuregelung in den Kreis der sozialversicherungspflichtig Beschäftigten gelangt sind, werden in den Tabellen dieser Fachserie bis auf weiteres nicht nachgewiesen. Die Berichterstattung über diesen Personenkreis erfolgt gesondert durch die Bundesagentur für Arbeit.

Personen, die als einzige Tätigkeit eine kurzzeitige Beschäftigung im Sinne des § 8 Abs. 1 SGB IV ausüben, bleiben auch nach den neuen rechtlichen Regelungen von der Versicherungspflicht befreit und sind daher ebenfalls nicht in der Nachweisungsmasse dieser Veröffentlichung enthalten.

Für die Jahre der bisherigen Berichterstattung im Rahmen dieser Veröffentlichungsreihe waren folgende DM- bzw. Euro- Beträge für die Abgrenzung geringfügiger Beschäftigungen nach dem Entgelt-Kriterium des § 8 SGB IV maßgebend:

Zeitraum	Beschäftigungen	
	im Früheren Bundesgebiet	in den Neuen Ländern und Berlin-Ost
	- mtl. -	
01.01.1990 - 31.12.1990	470 DM	
01.01.1991 - 31.12.1991	480 DM	
01.01.1992 - 31.12.1992	500 DM	300 DM
01.01.1993 - 31.12.1993	530 DM	390 DM
01.01.1994 - 31.12.1994	560 DM	440 DM
01.01.1995 - 31.12.1995	580 DM	470 DM
01.01.1996 - 31.12.1996	590 DM	500 DM
01.01.1997 - 31.12.1997	610 DM	520 DM
01.01.1998 - 31.12.1998	620 DM	520 DM
01.01.1999 - 31.03.1999	630 DM	530 DM
01.04.1999 - 31.03.2003	630 DM / 325 Euro	
01.04.2003 -	400 Euro	

2.2 Auswertbare Merkmale der Statistik sozialversicherungspflichtig Beschäftigter

Alter

Beim Stichtagsmaterial wird das Alter der Beschäftigten nach der sogenannten Altersjahrmethode ermittelt. Bei dieser Berechnung wird aus dem Geburtsdatum und dem Berichtsstichtag exakt ermittelt, welches Altersjahr der/die Beschäftigte am Berichtsstichtag vollendet hatte.

Ausländer

Als Ausländer gelten alle Personen, die nicht Deutsche im Sinne des Artikels 116 Abs. 1 des Grundgesetzes sind.

Ausbildung

Nachgewiesen werden sowohl der erreichte allgemeine Schulabschluss als auch die abgeschlossene Berufsausbildung. Die Angaben beziehen sich auf den höchsten Abschluss, auch wenn diese Ausbildung für die derzeit ausgeübte Tätigkeit nicht vorgeschrieben oder verlangt ist.

Beim allgemein bildenden Schulabschluss werden folgende Kategorien unterschieden:

- Volks-/Hauptschule, mittlere Reife oder gleichwertige Schulausbildung: Personen, die Schulen besucht haben, die den heutigen Grund- und Hauptschulen, Realschulen, Grund- und Mittelstufen der integrierten Gesamtschulen und Freien Waldorfschulen entsprechen. Als gleichwertig gilt insbesondere das Versetzungszeugnis in den 11. Schuljahrgang, das Abgangszeugnis aus dem 11., 12. oder 13. Schuljahrgang (ohne Hochschulreife) eines Gymnasiums oder einer integrierten Gesamtschule sowie das Abschlusszeugnis einer Berufsaufbau- oder zweijährigen Berufsfachschule.
- Abitur: Personen mit allgemeiner oder fachgebundener Hochschulreife, insbesondere Absolventen mit dem Abschlusszeugnis eines Gymnasiums, der gymnasialen Oberstufe einer integrierten Gesamtschule, eines Abendgymnasiums oder Kollegs sowie eines Fachgymnasiums. Personen mit Fachhochschulreife sind überwiegend Absolventen mit dem Abschlusszeugnis einer Fachoberschule.

Als berufsbildende Abschlüsse werden unterschieden:

- die Ausbildung in einem anerkannten Lehr- oder Anlernberuf (Ausbildung im Sinne des Berufsbildungsgesetzes), der Abschluss einer Berufsfachschule (dies sind berufsvorbereitende oder berufsausbildende Schulen mit mindestens einjähriger Schulbesuchsdauer, deren freiwilliger Besuch ganz oder teilweise den Pflichtbesuch einer Berufsschule ersetzen kann. Sie werden in der Regel im Vollzeitunterricht besucht. Die Ausbildung endet mit einer Abschlussprüfung. Bei zweijährigem Schulbesuch entspricht der Abschluss der Fachschulreife.)

oder

- der Abschluss an einer Fachschule (hierbei handelt es sich um berufsfortbildende Schulen, die freiwillig nach einer bereits erworbenen praktischen Berufsausbildung und -erfahrung, teilweise auch nach langjähriger praktischer Arbeitserfahrung oder mit dem Nachweis einer fachspezifischen Begabung besucht werden können. Sie vermitteln eine weitergehende berufliche Fachausbildung (z.B. Meisterschulen, Technikerschulen). Die Dauer des Schulbesuchs liegt bei Vollzeitunterricht zwischen sechs Monaten und drei Jahren, bei Teilzeitunterricht beträgt sie im Allgemeinen sechs bis acht Halbjahre).
- der Abschluss an einer Fachhochschule/Verwaltungsfachhochschule: Fachhochschulen (ohne Verwaltungsfachhochschulen) bieten eine anwendungsbezogene Ausbildung in Studiengängen für Ingenieure und für andere Berufe, vor allem in den Bereichen Wirtschaft, Sozialwesen, Gestaltung und Informatik. Das Studium ist in der Regel kürzer als das an wissenschaftlichen Hochschulen. Der Besuch setzt die Fachhochschulreife voraus. Bei erfolgreichem Abschluss wird die allgemeine Hochschulreife erworben. Verwaltungsfachhochschulen sind verwaltungsinterne Fachhochschulen, an denen Nachwuchskräfte für den gehobenen nichttechnischen Dienst des Bundes und der Länder ausgebildet werden.
- der Abschluss an einer wissenschaftlichen Hochschule: Dies sind unabhängig von der Trägerschaft nach dem Landesrecht anerkannte staatliche oder nichtstaatliche Hochschulen. Dazu zählen Universitäten, technische Hochschulen, Gesamthochschulen, pädagogische Hochschulen, philosophisch/theologische Hochschulen sowie als eigenständige Hochschulart die Kunsthochschulen. Die wissenschaftlichen Hochschulen und die Kunsthochschulen dienen der Pflege und der Entwicklung der Wissenschaften und der Künste durch Forschung, Lehre und Studium und bereiten auf berufliche Tätigkeiten vor, die die Auswertung wissenschaftlicher Erkenntnisse und Methoden oder die Fähigkeit zu künstlerischer Gestaltung erfordern.

In der Kombination mit allgemein bildenden Schulabschlüssen werden als „abgeschlossene Berufsausbildung“ die abgeschlossene Lehr- oder Anlernausbildung sowie der Abschluss an einer Berufsfach- oder Fachschule (zusammengefasst) nachgewiesen.

Stellung im Beruf/RV-Träger (Arbeiter/-innen und Angestellte)

Merkmal ist weggefallen (siehe Vorbemerkung).

Ausgeübte Tätigkeit (Beruf)

Maßgebend für die Berufsbezeichnung ist allein die gegenwärtig ausgeübte Tätigkeit und nicht der erlernte oder früher ausgeübte Beruf. Die ausgeübte Tätigkeit wird nach der jeweils aktuellsten Ausgabe des Schlüsselverzeichnisses für die Angaben zur Tätigkeit in den Versicherungsnachweisen - herausgegeben von der Bundesagentur für Arbeit - verschlüsselt. Die darin enthaltenen Schlüsselzahlen entsprechen den Berufsordnungen. Grundlage der 3-stelligen Signierung ist das systematische Verzeichnis der Berufe nach Berufsbereichen, Berufsgruppen und Berufsordnungen der Bundesagentur für Arbeit in überarbeiteter Fassung aus dem Jahr 1988, das seinerseits auf der Klassifizierung der Berufe des Statistischen Bundesamtes, Ausgabe 1975, beruht.

Voll-/Teilzeitbeschäftigte

Die Unterscheidung der sozialversicherungspflichtig Beschäftigten nach Voll- und Teilzeitbeschäftigten richtet sich nach den von den Arbeitgebern in den Meldebelegen erteilten Angaben. Je nachdem, welche arbeitsvertraglich vereinbarte Wochenarbeitszeit einem Beschäftigungsverhältnis zugrunde liegt, wird zwischen den folgenden Kategorien unterschieden:

- vollzeitbeschäftigt,
- teilzeitbeschäftigt.

Danach gilt als teilzeitbeschäftigt, wessen Arbeitszeit unter der betrieblichen Arbeitszeit (=Vollzeit) liegt.

Bei der Darstellung von Ergebnissen der Beschäftigtenstatistik in Veröffentlichungen des Statistischen Bundesamtes werden die beiden Gruppen der Teilzeitbeschäftigten (Beschäftigte mit 18 und mehr Stunden bzw. mit weniger als 18 Stunden Wochenarbeitszeit) – soweit in Tabellen nachgewiesen – zusammengefasst.

Wirtschaftszweig

Der Wirtschaftszweig wird nach der „Klassifikation der Wirtschaftszweige Ausgabe 2003 (WZ 2003)“ verschlüsselt. Grundlage der Klassifikation ist die statistische Systematik der Wirtschaftszweige in der Europäischen Gemeinschaft (NACE Rev.1.1)⁵⁾ Verordnung (EWG) Nr. 29/2002 vom 19.12.2001. Die WZ 2003 gliedert sich formal in

17	Abschnitte	A - Q
31	Unterabschnitte	AA - QA
60	Abteilungen	01 - 99
222	Gruppen	01.1 - 99.0
513	Klassen	01.11 - 99.00
1041	Unterklassen	01.11.1 - 99.00.3

und entspricht bis zur Gliederungsebene der Wirtschaftsklassen der NACE Rev.1.1. Sie unterscheidet sich von der europäischen Wirtschaftszweigsystematik durch die Einführung der fünfstellig numerisch verschlüsselten Unterklassen.

Grundsätzlich sind die wirtschaftsfachlichen Ergebnisse der Beschäftigtenstatistik mit anderen deutschen und europäischen Wirtschaftsstatistiken vergleichbar. Darüber hinaus ist eine Vergleichbarkeit hinsichtlich der nach Abschnitten und Abteilungen gegliederten Ergebnisse aber auch mit außereuropäischen Datenquellen gegeben, soweit diesen die Wirtschaftszweigsystematik der Vereinten Nationen⁶⁾ zugrunde liegt.

Bei einer Zusammenführung von Angaben der Beschäftigtenstatistik mit anderen Datenquellen kann dennoch die Vergleichbarkeit aus methodischen Gründen eingeschränkt sein. Dies gilt vor allem auch bei einer Gegenüberstellung mit Beschäftigtenzahlen aus anderen statistischen Erhebungen. So können Abweichungen darauf beruhen, dass sich die wirtschaftssystematische Klassifizierung auf unterschiedliche statistische Einheiten (Unternehmen/Betrieb) bezieht. Sie ergeben sich fast zwangsläufig dann, wenn die Vergleichsergebnisse nicht ebenfalls durch die Befragung der statistischen Einheit gewonnen, sondern – wie beim Mikrozensus, der jährlichen Repräsentativstatistik der Bevölkerung und des Arbeitsmarktes – beim Erwerbstätigen selbst erhoben worden sind. Weitere mögliche Abweichungen ergeben sich aus Art und Zeitpunkt der Erhebung.

Als Kriterium für die Bestimmung des Schwerpunktes der wirtschaftlichen Tätigkeit des Betriebs – nach ausschließlich funktionalen Aspekten – werden zuerst die Wertschöpfungsanteile, dann die Umsatzanteile, und nur in den Fällen, in denen solche nicht zur Verfügung stehen, hilfsweise die Zahl der Beschäftigten herangezogen. Eine solche Behelfslösung gilt auch für die Beschäftigtenstatistik. So gilt als „Betrieb“ – dessen wirtschaftlicher Schwerpunkt maßgebend für die wirtschaftsfachliche Zuordnung der sozialversicherungspflichtig Beschäftigten ist – im Sinne der Beschäftigtenstatistik immer die Einheit, für die zur Durchführung des gemeinsamen Meldeverfahrens zur Sozialversicherung dem meldepflichtigen Arbeitgeber eine Betriebsnummer zu Verfügung gestellt worden ist.

⁵⁾Zur Einführung der NACE Rev.1 – die aus der ersten Revision der Nomenclature générale des activités économiques dans les Communautés européennes von 1970 hervorgegangen ist – vgl. auch Mai, H.: Die neue europäische Wirtschaftszweigsystematik, in WiSta 1/1991, S. 7 ff.

⁶⁾ISIC Rev. 3.1 (International Standard Industrial Classification, 3. Revisionsfassung).

Dies ist im Allgemeinen die wirtschaftsfachlich abgrenzbare und regional abgegrenzte Niederlassung / Arbeitsstätte. Im Sinne der NACE Rev. 1 ist dies die örtliche Einheit, in der sozialversicherungspflichtig Beschäftigte tätig sind. Der „Betrieb“ kann jedoch auch aus mehreren Niederlassungen eines Unternehmens mit gleichem wirtschaftsfachlichem Schwerpunkt bestehen, die zur Vereinfachung des Meldeverfahrens zusammengefasst werden dürfen, allerdings nur dann, wenn sie innerhalb derselben Gemeinde liegen.

Grundsätzlich anzumerken ist ferner, dass über die hier vorgelegten Ergebnissgliederungen hinaus in den Statistischen Ämtern des Bundes und der Länder Angaben bis zur Ebene der dreistellig numerisch verschlüsselten Wirtschaftsgruppe zur Verfügung stehen, die gleichzeitig der Tiefengliederung für den Mikrozensus entspricht (vgl. hierzu Anhang).

Regionale Zuordnung

Die sozialversicherungspflichtig Beschäftigten werden sowohl nach dem inländischen Arbeitsort als auch – in allerdings zunächst noch begrenztem Umfang – nach dem Wohnort im In- oder Ausland nachgewiesen.

Der inländische Arbeitsort ist die Gemeinde, in der der Betrieb liegt, in dem die Arbeitnehmer beschäftigt sind. Die Zuordnung zum Wohnort richtet sich nach den dem Arbeitgeber gegenüber angegebenen melderechtlichen Verhältnissen.

Der Gebietsstand ist jeweils stichtagsbezogen.

Sozialversicherungspflichtig Beschäftigte, die nicht am angegebenen Wohnort arbeiten, werden in der Ergebnisdarstellung auch als „Auspendler“; Beschäftigte, die nicht am Arbeitsort wohnen bzw. gemeldet sind, als „Einpendler“ bezeichnet. Aus der Sicht des Arbeitsortes ist der „Pendlersaldo“ positiv oder negativ, je nachdem ob die Zahl der „Einpendler“ die der „Auspendler“ übersteigt oder nicht.

Angaben über Beschäftigte mit ausländischem Arbeitsort liegen aus dieser Berichterstattung definitionsgemäß nicht vor. Der gegenüber dem Ausland ausgewiesene „Pendlersaldo“ ist deshalb nur in formalem Sinne positiv.

Erläuterungen zu den Staatsangehörigkeitsangaben für Bürger aus den Nachfolgestaaten des ehemaligen Jugoslawien:

Die Anzahl der sozialversicherungspflichtig Beschäftigten aus den Nachfolgestaaten des ehemaligen Jugoslawien – Slowenien, Bosnien-Herzegowina, Kroatien, Mazedonien, Serbien und Montenegro – sind im Meldeverfahren zur Sozialversicherung zu einem erheblichen Teil noch nicht differenziert nach der aktuellen Staatsangehörigkeit erfasst. Aus diesem Grund wird diese Gruppe in der Position „Nachfolgestaaten des ehemaligen Jugoslawien“ zusammengefasst. Getrennt dargestellt wird lediglich der EU-Mitgliedstaat Slowenien, um die Untererfassung der EU-Summe so niedrig wie möglich zu halten. In der Anzahl der slowenischen Beschäftigten sind nur die Personen erfasst, die ausdrücklich mit dieser Staatsangehörigkeit gemeldet wurden. Es ist deshalb davon auszugehen, dass sowohl diese Zahl als auch die EU-Summe etwas zu niedrig liegen.

Entwicklung der sozialversicherungspflichtig Beschäftigten am Arbeitsort jeweils zum Quartalsende

Insgesamt

Beschäftigte in Tausend

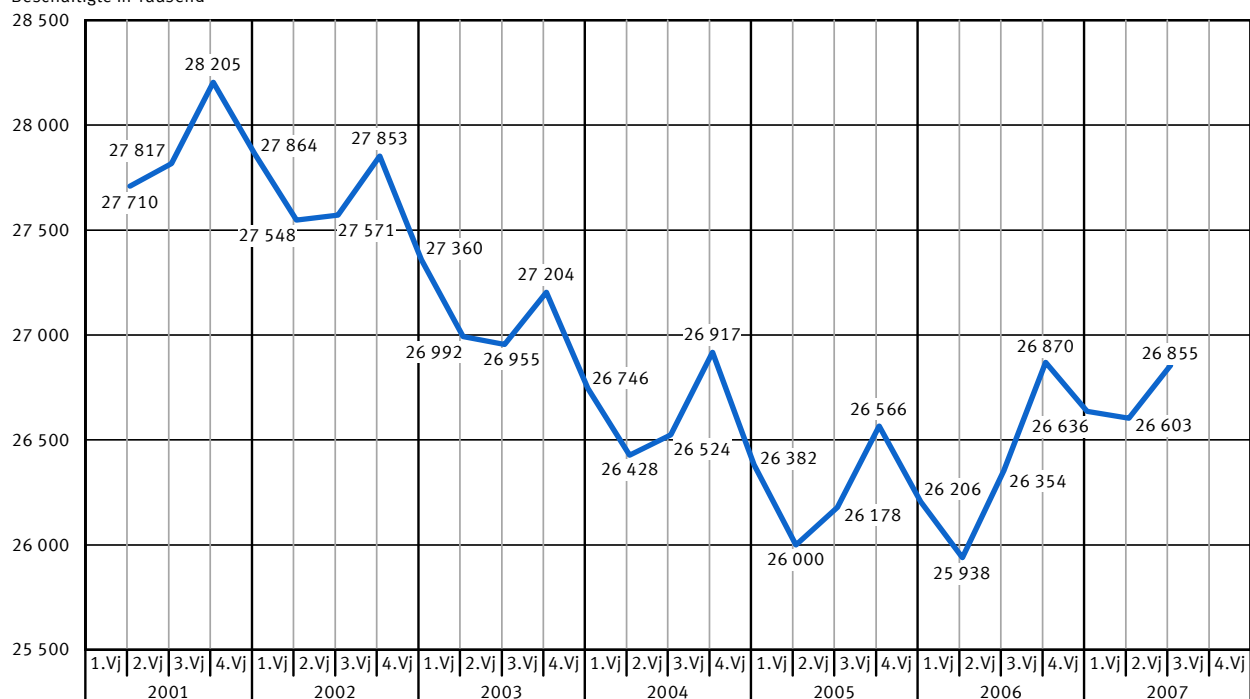

Frauen

Beschäftigte in Tausend

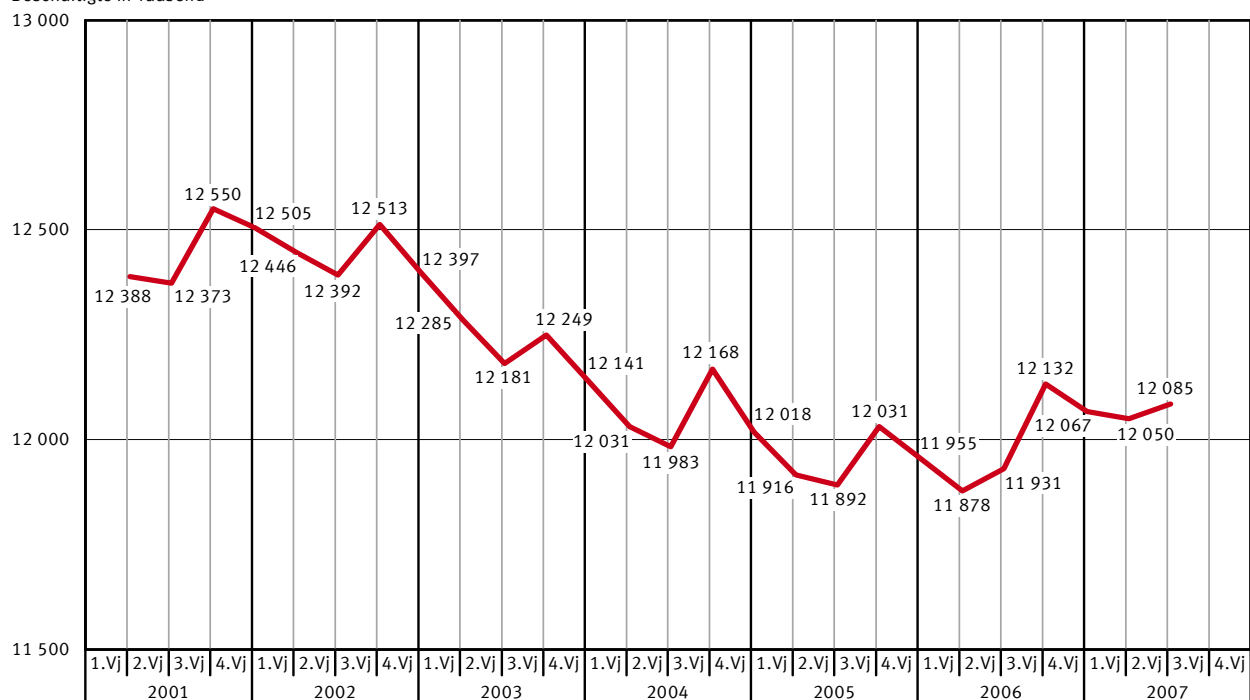

2008 - 06 - 0139

Quelle: Auswertungen aus der Beschäftigtenstatistik der Bundesagentur für Arbeit (BA).
Stand: Dezember 2007.

Sozialversicherungspflichtig Beschäftigte nach zusammengefassten Wirtschaftsabschnitten und Geschlecht

Beschäftigte am 30.06.2007

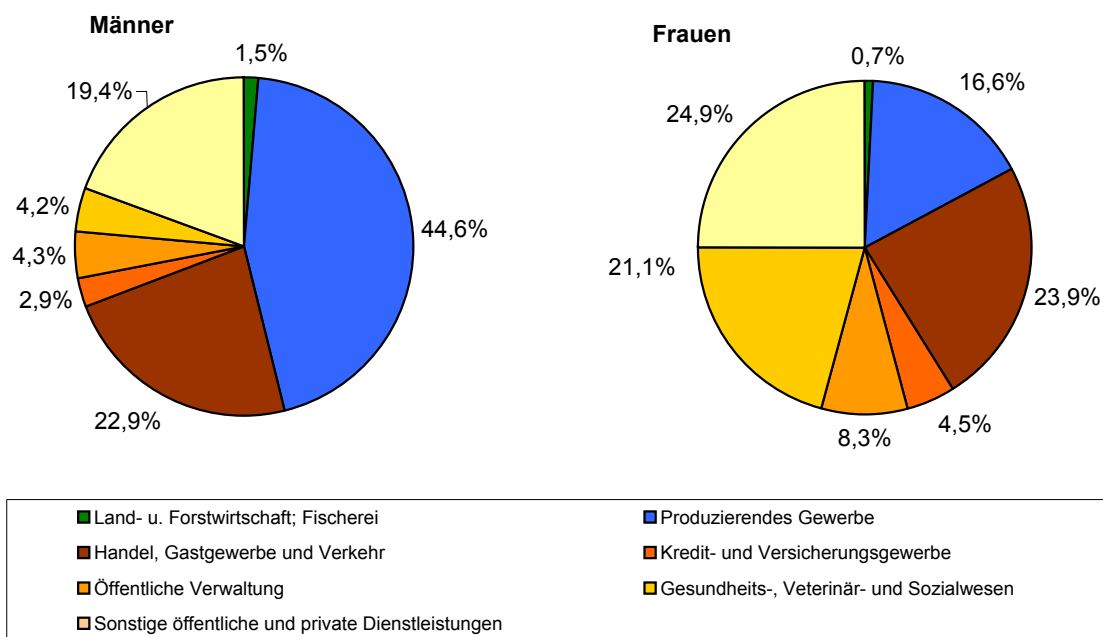

Verteilung deutscher und ausländischer sozialversicherungspflichtig Beschäftigter nach Altersgruppen

Beschäftigte am 30.06.2007

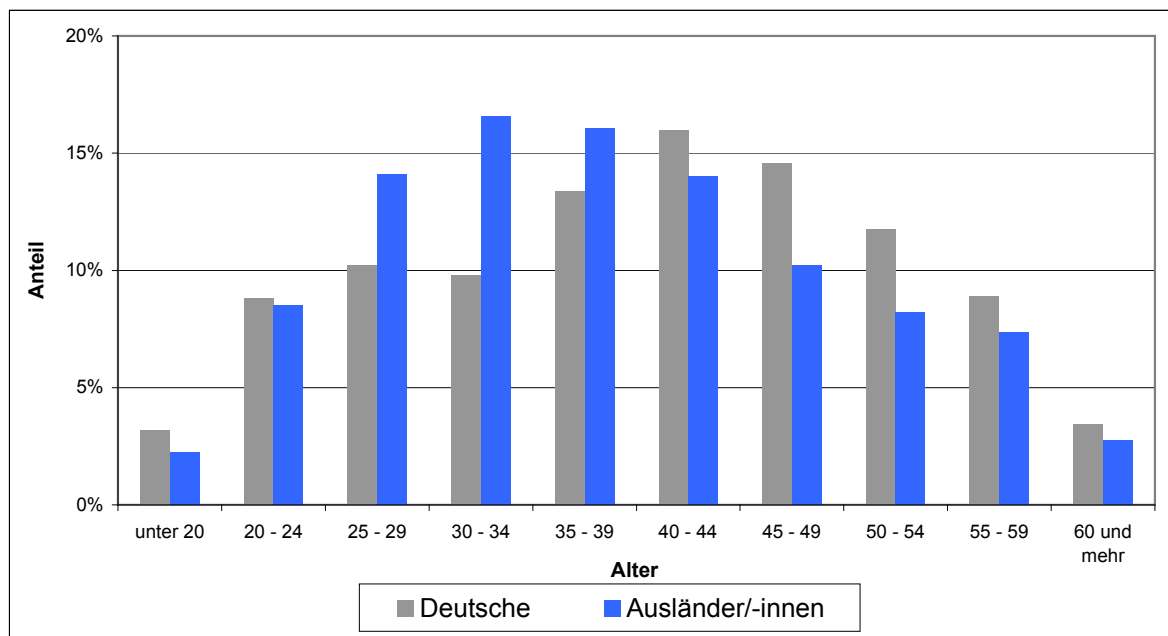

Quelle: Auswertungen aus der Beschäftigtenstatistik der Bundesagentur für Arbeit (BA).
Stand: Dezember 2007.

Deutschland

1 Strukturdaten über sozialversicherungspflichtig Beschäftigte am 30.06.2007

Gegenstand der Nachweisung	Insgesamt	Männlich	Weiblich	Zu- (+) bzw. Abnahme (-) gegenüber 31.03.2007			Zu- (+) bzw. Abnahme (-) gegenüber 30.06.2006		
				insgesamt	männlich	weiblich	insgesamt	männlich	weiblich
	Anzahl				%				
Insgesamt	26 854 566	14 769 842	12 084 724	0,9	1,5	0,3	1,9	2,4	1,3
nach der Staatsangehörigkeit ¹⁾									
Deutsche	25 010 588	13 605 417	11 405 171	0,8	1,4	0,2	1,8	2,3	1,2
Ausländer/-innen	1 837 763	1 160 626	677 137	2,5	3,0	1,7	3,1	3,3	2,8
dar. aus EU-Ländern ²⁾	714 853	424 767	290 086	3,0	3,2	2,7	7,2	5,4	10,0
nach Altersgruppen									
Alter von ... bis unter ... Jahren									
unter 20	838 643	494 458	344 185	-10,9	-9,7	-12,5	0,0	0,5	-0,7
20 - 25	2 358 930	1 230 744	1 128 186	1,8	3,3	0,2	3,6	5,4	1,8
25 - 30	2 810 027	1 482 711	1 327 316	1,9	3,0	0,8	3,3	4,8	1,6
30 - 35	2 750 950	1 550 373	1 200 577	0,4	1,3	-0,6	-2,9	-1,7	-4,3
35 - 40	3 634 065	2 075 869	1 558 196	-0,5	0,1	-1,2	-4,2	-3,6	-5,0
40 - 45	4 256 339	2 372 360	1 883 979	1,1	1,4	0,7	1,3	1,5	1,0
45 - 50	3 836 165	2 071 010	1 765 155	2,0	2,3	1,5	4,7	5,2	4,2
50 - 55	3 094 777	1 646 026	1 448 751	1,9	2,3	1,5	3,6	4,0	3,3
55 - 60	2 360 750	1 280 705	1 080 045	2,7	2,9	2,4	7,4	7,0	8,0
60 - 65	799 007	487 537	311 470	2,7	2,0	3,7	8,3	6,1	12,1
65 und mehr	114 913	78 049	36 864	2,9	3,2	2,3	9,7	11,6	6,0
nach Vollzeit-/Teilzeitbeschäftigung ¹⁾									
Vollzeitbeschäftigung	22 070 081	13 986 362	8 083 719	0,7	1,4	-0,5	1,2	2,1	-0,4
Teilzeitbeschäftigung	4 773 168	776 851	3 996 317	2,3	3,9	2,0	5,4	7,7	4,9
davon:									
unter 18 Stunden	922 518	185 397	737 121	2,8	3,8	2,6	7,2	5,4	7,7
18 Stunden und mehr	3 850 650	591 454	3 259 196	2,1	4,0	1,8	4,9	8,5	4,3
nach Berufsbereichen ³⁾									
Pflanzenbauer, Tierzüchter, Fischereiberufe	396 414	280 827	115 587	6,8	7,4	5,3	1,4	1,6	0,7
Bergleute, Mineralgewinner	32 589	31 921	668	0,9	0,6	14,6	0,0	0,0	1,4
Fertigungsberufe	7 279 225	6 084 508	1 194 717	2,1	2,2	1,7	2,6	2,6	2,4
darunter:									
Metallerzeuger,- bearbeiter	524 015	490 329	33 686	1,1	1,1	0,4	3,7	3,9	0,5
Schlosser, Mechaniker und zugeordnete Berufe	1 775 876	1 683 269	92 607	0,5	0,6	-0,4	1,7	1,7	1,0
Elektriker	644 519	606 268	38 251	0,2	0,2	-0,2	2,0	2,0	2,0
Ernährungsberufe	704 748	401 383	303 365	2,1	1,7	2,6	1,4	1,5	1,2
Bauberufe	610 887	604 000	6 887	6,1	6,1	3,1	-0,0	-0,0	2,2
Technische Berufe	1 848 801	1 528 391	320 410	0,2	0,3	0,1	1,1	1,1	0,9
Dienstleistungsberufe	16 970 525	6 648 457	10 322 068	0,5	1,0	0,1	1,7	2,5	1,1
darunter:									
Warenkaufleute	2 113 231	747 888	1 365 343	-0,0	0,1	-0,1	1,5	2,4	1,0
Verkehrsberufe	2 004 744	1 662 589	342 155	2,1	2,2	1,3	3,5	3,5	3,6
Organisations-, Verwaltungs-, Büroberufe	5 824 395	2 115 992	3 708 403	0,1	0,3	-0,1	1,4	2,4	0,8
Gesundheitsdienstberufe	1 983 366	310 876	1 672 490	-0,2	0,7	-0,4	0,4	1,5	0,3
Sonstige Arbeitskräfte ⁴⁾	327 012	195 738	131 274	-2,1	-1,4	-3,1	5,0	5,2	4,8
nach der Ausbildung									
Volks-/Hauptschulabschluss, Mittlere Reife ⁵⁾	18 318 086	10 040 947	8 277 139	0,4	1,0	-0,3	0,1	0,8	-0,7
davon:									
ohne abgeschl. Berufsausbildung ⁶⁾	3 539 569	1 975 690	1 563 879	-0,8	0,1	-1,8	-1,1	-0,6	-1,8
mit abgeschl. Berufsausbildung ⁶⁾	14 778 517	8 065 257	6 713 260	0,7	1,3	0,1	0,4	1,1	-0,5
Abitur ⁷⁾	1 738 329	816 830	921 499	0,4	0,8	-0,0	3,6	3,9	3,3
davon:									
ohne abgeschl. Berufsausbildung ⁶⁾	498 411	255 739	242 672	-0,7	0,3	-1,7	4,5	4,6	4,4
mit abgeschl. Berufsausbildung ⁶⁾	1 239 918	561 091	678 827	0,8	1,0	0,6	3,2	3,6	3,0
Fachhochschule ⁸⁾	981 201	646 616	334 585	0,6	0,5	0,6	3,3	2,7	4,6
Hochschule/Universität ⁹⁾	1 670 692	1 027 665	643 027	0,7	0,6	1,0	3,6	2,7	5,2
Ohne Angabe	4 146 258	2 237 784	1 908 474	3,7	4,6	2,7	8,7	9,4	7,9

¹⁾ Fälle „ohne Angabe“ sind nicht enthalten.

³⁾ Klassifizierung der Berufe, Statistisches Bundesamt, Ausgabe 1988.

⁵⁾ Oder gleichwertige Schulbildung.

⁷⁾ Hochschulreife allgemein oder fachgebunden.

⁹⁾ Einschl. Lehrerausbildung.

²⁾ Potenzielle Untererfassung: siehe Hinweis im Kasten auf Seite 12.

⁴⁾ Einschl. der Personen „Ohne Angabe“ des Berufsbereiches.

⁶⁾ Abgeschl. Lehr- oder Anlernausbildung, Abschl. an einer Berufsfach-/Fachschule.

⁸⁾ Einschl. Ingenieurschulen.

Früheres Bundesgebiet (ohne Berlin)

1 Strukturdaten über sozialversicherungspflichtig Beschäftigte am 30.06.2007

Gegenstand der Nachweisung	Insgesamt	Männlich	Weiblich	Zu- (+) bzw. Abnahme (-) gegenüber 31.03.2007			Zu- (+) bzw. Abnahme (-) gegenüber 30.06.2006		
				insgesamt	männlich	weiblich	insgesamt	männlich	weiblich
	Anzahl	%							
Insgesamt	21 737 227	12 184 530	9 552 697	0,8	1,3	0,2	1,9	2,3	1,3
nach der Staatsangehörigkeit ¹⁾									
Deutsche	20 000 653	11 084 378	8 916 275	0,6	1,1	0,1	1,8	2,3	1,2
Ausländer/-innen	1 731 113	1 096 825	634 288	2,5	3,0	1,7	3,0	3,1	2,6
dar. aus EU-Ländern ²⁾	680 468	405 441	275 027	2,9	3,1	2,6	6,9	5,1	9,7
nach Altersgruppen									
Alter von ... bis unter ... Jahren									
unter 20	665 626	389 294	276 332	-10,5	-9,3	-12,1	1,3	2,0	0,4
20 - 25	1 922 655	997 811	924 844	1,5	2,9	-0,1	3,4	5,1	1,6
25 - 30	2 308 183	1 222 261	1 085 922	1,7	2,7	0,6	2,9	4,3	1,3
30 - 35	2 287 599	1 308 647	978 952	0,2	1,0	-0,8	-3,0	-1,7	-4,5
35 - 40	2 994 540	1 752 993	1 241 547	-0,7	-0,2	-1,4	-4,5	-4,0	-5,2
40 - 45	3 458 475	1 984 958	1 473 517	1,1	1,4	0,8	1,9	2,0	1,7
45 - 50	3 075 969	1 703 879	1 372 090	1,8	2,1	1,4	4,8	5,2	4,2
50 - 55	2 423 170	1 322 362	1 100 808	1,9	2,2	1,6	4,3	4,6	4,0
55 - 60	1 852 738	1 033 074	819 664	2,2	2,4	2,1	6,1	5,7	6,6
60 - 65	647 250	401 419	245 831	2,6	2,0	3,6	9,1	7,0	12,8
65 und mehr	101 022	67 832	33 190	2,9	3,2	2,2	8,9	10,8	5,4
nach Vollzeit-/Teilzeitbeschäftigung ¹⁾									
Vollzeitbeschäftigung	17 861 470	11 567 964	6 293 506	0,5	1,2	-0,6	1,3	2,1	-0,2
Teilzeitbeschäftigung	3 867 092	611 364	3 255 728	1,9	3,3	1,6	4,5	6,3	4,2
davon:									
unter 18 Stunden	839 780	158 681	681 099	2,7	3,7	2,5	6,9	5,0	7,3
18 Stunden und mehr	3 027 312	452 683	2 574 629	1,6	3,2	1,4	3,9	6,8	3,4
nach Berufsbereichen ³⁾									
Pflanzenbauer, Tierzüchter, Fischereiberufe	271 904	198 347	73 557	6,3	7,0	4,5	2,7	2,9	2,2
Bergleute, Mineralgewinner	29 681	29 209	472	0,5	0,3	19,8	-0,7	-0,7	1,1
Fertigungsberufe	5 942 142	4 987 607	954 535	1,8	1,8	1,6	2,4	2,5	2,4
darunter:									
Metallerzeuger,- bearbeiter	439 923	411 958	27 965	0,9	0,9	0,3	2,9	3,2	-0,8
Schlosser, Mechaniker und zugeordnete Berufe	1 457 914	1 385 053	72 861	0,3	0,3	-0,5	1,4	1,4	0,7
Elektriker	520 192	491 034	29 158	0,1	0,1	-0,4	2,0	2,0	2,3
Ernährungsberufe	555 284	327 126	228 158	1,9	1,5	2,5	1,4	1,2	1,6
Bauberufe	450 126	445 931	4 195	5,1	5,1	5,2	0,5	0,4	4,6
Technische Berufe	1 564 632	1 317 161	247 471	0,2	0,2	-0,0	1,1	1,1	1,1
Dienstleistungsberufe	13 692 999	5 511 367	8 181 632	0,4	0,9	-0,0	1,6	2,4	1,1
darunter:									
Warenkaufleute	1 718 532	631 595	1 086 937	-0,1	0,2	-0,2	1,6	2,4	1,0
Verkehrsberufe	1 610 505	1 344 730	265 775	1,9	2,0	1,4	3,4	3,4	3,4
Organisations-, Verwaltungs-, Büroberufe	4 761 402	1 806 327	2 955 075	0,0	0,3	-0,2	1,4	2,4	0,8
Gesundheitsdienstberufe	1 578 771	253 104	1 325 667	-0,3	0,6	-0,5	0,1	1,0	-0,0
Sonstige Arbeitskräfte ⁴⁾	235 869	140 839	95 030	-1,6	-0,9	-2,6	6,6	6,9	6,3
nach der Ausbildung									
Volks-/Hauptschulabschluss, Mittlere Reife ⁵⁾	14 884 951	8 311 317	6 573 634	0,2	0,8	-0,4	-0,0	0,7	-0,9
davon:									
ohne abgeschl. Berufsausbildung ⁶⁾	3 116 412	1 735 520	1 380 892	-0,6	0,2	-1,6	-1,0	-0,5	-1,7
mit abgeschl. Berufsausbildung ⁶⁾	11 768 539	6 575 797	5 192 742	0,5	0,9	-0,1	0,3	1,0	-0,7
Abitur ⁷⁾	1 474 615	707 111	767 504	0,4	0,8	-0,0	3,5	3,8	3,3
davon:									
ohne abgeschl. Berufsausbildung ⁶⁾	422 969	219 098	203 871	-0,6	0,4	-1,6	4,2	4,3	4,2
mit abgeschl. Berufsausbildung ⁶⁾	1 051 646	488 013	563 633	0,8	1,0	0,6	3,3	3,6	2,9
Fachhochschule ⁸⁾	782 244	550 963	231 281	0,6	0,6	0,7	3,7	2,9	5,6
Hochschule/Universität ⁹⁾	1 294 383	825 586	468 797	0,8	0,6	1,1	4,1	3,1	5,9
Ohne Angabe	3 301 034	1 789 553	1 511 481	3,5	4,4	2,6	8,9	9,6	8,1

¹⁾ Fälle „ohne Angabe“ sind nicht enthalten.

³⁾ Klassifizierung der Berufe, Statistisches Bundesamt, Ausgabe 1988.

⁵⁾ Oder gleichwertige Schulbildung.

⁷⁾ Hochschulreife allgemein oder fachgebunden.

⁹⁾ Einschl. Lehrerausbildung.

²⁾ Potenzielle Untererfassung: siehe Hinweis im Kasten auf Seite 12.

⁴⁾ Einschl. der Personen „Ohne Angabe“ des Berufsbereiches.

⁶⁾ Abgeschl. Lehr- oder Anlernausbildung, Abschl. an einer Berufsfach-/Fachschule.

⁸⁾ Einschl. Ingenieurschulen.

Neue Länder (ohne Berlin)

1 Strukturdaten über sozialversicherungspflichtig Beschäftigte am 30.06.2007

Gegenstand der Nachweisung	Insgesamt	Männlich	Weiblich	Zu- (+) bzw. Abnahme (-) gegenüber 31.03.2007			Zu- (+) bzw. Abnahme (-) gegenüber 30.06.2006		
				insgesamt	männlich	weiblich	insgesamt	männlich	weiblich
	Anzahl			%					
Insgesamt	4 069 527	2 077 073	1 992 454	1,9	2,9	0,9	2,0	2,7	1,3
	nach der Staatsangehörigkeit ¹⁾								
Deutsche	4 029 627	2 050 932	1 978 695	1,8	2,8	0,9	1,9	2,6	1,2
Ausländer/-innen	39 610	25 967	13 643	6,4	6,5	6,0	10,1	9,9	10,5
dar. aus EU-Ländern ²⁾	16 119	10 253	5 866	7,6	7,4	7,9	17,9	16,0	21,3
	nach Altersgruppen								
Alter von ... bis unter ... Jahren									
unter 20	153 133	94 539	58 594	-12,0	-10,9	-13,7	-4,7	-4,6	-4,9
20 - 25	348 815	192 422	156 393	4,1	5,9	1,9	4,9	6,7	2,9
25 - 30	383 414	204 363	179 051	3,2	4,9	1,3	5,1	7,5	2,5
30 - 35	351 199	186 122	165 077	1,9	3,1	0,6	-3,5	-2,6	-4,4
35 - 40	498 393	252 874	245 519	1,0	2,2	-0,2	-2,4	-0,9	-3,9
40 - 45	626 750	304 598	322 152	1,2	2,0	0,4	-1,7	-1,4	-2,0
45 - 50	613 880	296 733	317 147	2,8	3,7	2,0	4,0	4,3	3,7
50 - 55	554 047	268 235	285 812	2,2	3,2	1,3	1,2	1,5	0,8
55 - 60	413 376	202 786	210 590	4,9	5,8	4,0	13,9	14,0	13,7
60 - 65	117 052	67 149	49 903	3,3	2,4	4,6	5,3	2,2	9,9
65 und mehr	9 468	7 252	2 216	3,0	3,0	3,0	16,0	17,5	11,4
	nach Vollzeit-/Teilzeitbeschäftigung ¹⁾								
Vollzeitbeschäftigung	3 377 641	1 966 969	1 410 672	1,4	2,6	-0,3	0,5	2,0	-1,5
Teilzeitbeschäftigung	690 192	109 341	580 851	4,6	8,0	3,9	9,8	15,2	8,8
davon:									
unter 18 Stunden	49 931	13 519	36 412	4,9	6,0	4,5	12,3	9,5	13,3
18 Stunden und mehr	640 261	95 822	544 439	4,5	8,2	3,9	9,6	16,0	8,5
	nach Berufsbereichen ³⁾								
Pflanzenbauer, Tierzüchter, Fischereiberufe	114 638	76 432	38 206	8,1	8,5	7,3	-1,5	-1,3	-1,9
Bergleute, Mineralgewinner	2 779	2 608	171	4,6	4,6	4,3	7,4	7,6	3,6
Fertigungsberufe	1 165 285	956 356	208 929	3,6	3,9	2,3	3,3	3,4	3,1
darunter:									
Metallerzeuger,- bearbeiter	77 345	72 116	5 229	2,1	2,2	1,3	8,4	8,4	8,2
Schlosser, Mechaniker und zugeordnete Berufe	276 844	260 510	16 334	1,7	1,8	-0,0	3,1	3,1	2,3
Elektriker	104 983	97 201	7 782	0,7	0,8	0,4	1,9	2,0	0,8
Ernährungsberufe	121 313	57 755	63 558	3,3	3,3	3,4	1,3	2,5	0,3
Bauberufe	145 682	143 285	2 397	9,4	9,6	-0,3	-1,8	-1,9	-1,6
Technische Berufe	219 830	163 016	56 814	0,5	0,5	0,5	0,9	1,3	-0,1
Dienstleistungsberufe	2 494 000	833 898	1 660 102	1,1	1,9	0,7	1,7	2,7	1,2
darunter:									
Warenkaufleute	312 440	87 511	224 929	0,4	0,2	0,4	1,0	1,5	0,7
Verkehrsberufe	326 863	262 816	64 047	3,2	3,6	1,6	4,1	4,1	4,2
Organisations-, Verwaltungs-, Büroberufe	787 215	213 436	573 779	0,3	0,4	0,2	1,0	1,8	0,7
Gesundheitsdienstberufe	311 097	42 213	268 884	0,1	1,3	-0,1	1,5	3,6	1,2
Sonstige Arbeitskräfte ⁴⁾	72 995	44 763	28 232	-3,3	-2,5	-4,5	-0,7	-0,8	-0,6
	nach der Ausbildung								
Volks-/Hauptschulabschluss, Mittlere Reife ⁵⁾	2 888 631	1 477 957	1 410 674	1,5	2,6	0,4	0,8	1,6	-0,1
davon:									
ohne abgeschl. Berufsausbildung ⁶⁾	327 591	190 069	137 522	-1,9	-1,1	-3,0	-1,7	-1,2	-2,5
mit abgeschl. Berufsausbildung ⁶⁾	2 561 040	1 287 888	1 273 152	2,0	3,1	0,8	1,1	2,0	0,2
Abitur ⁷⁾	176 224	72 227	103 997	0,2	0,6	-0,1	3,8	4,2	3,6
davon:									
ohne abgeschl. Berufsausbildung ⁶⁾	44 296	21 124	23 172	-1,7	-0,3	-2,9	7,0	7,8	6,3
mit abgeschl. Berufsausbildung ⁶⁾	131 928	51 103	80 825	0,9	1,0	0,7	2,8	2,8	2,8
Fachhochschule ⁸⁾	158 855	74 126	84 729	0,3	0,2	0,4	1,8	1,4	2,1
Hochschule/Universität ⁹⁾	272 136	144 379	127 757	0,5	0,3	0,7	1,3	0,4	2,3
Ohne Angabe	573 681	308 384	265 297	5,6	6,8	4,2	8,4	9,3	7,5

¹⁾ Fälle „ohne Angabe“ sind nicht enthalten.

³⁾ Klassifizierung der Berufe, Statistisches Bundesamt, Ausgabe 1988.

⁵⁾ Oder gleichwertige Schulbildung.

⁷⁾ Hochschulreife allgemein oder fachgebunden.

⁹⁾ Einschl. Lehrerausbildung.

²⁾ Potenzielle Untererfassung: siehe Hinweis im Kasten auf Seite 12.

⁶⁾ Einschl. der Personen „Ohne Angabe“ des Berufsbereiches.

⁸⁾ Abgeschl. Lehr- oder Anlernausbildung, Abschl. an einer Berufsfach-/Fachschule.

⁸⁾ Einschl. Ingenieurschulen.

Berlin

1 Strukturdaten über sozialversicherungspflichtig Beschäftigte am 30.06.2007

Gegenstand der Nachweisung	Insgesamt	Männlich	Weiblich	Zu- (+) bzw. Abnahme (-) gegenüber 31.03.2007			Zu- (+) bzw. Abnahme (-) gegenüber 30.06.2006		
				insgesamt	männlich	weiblich	insgesamt	männlich	weiblich
	Anzahl				%				
Insgesamt	1 047 812	508 239	539 573	0,7	1,2	0,3	2,3	2,5	2,0
nach der Staatsangehörigkeit ¹⁾									
Deutsche	980 308	470 107	510 201	0,7	1,1	0,3	2,2	2,4	2,0
Ausländer/-innen	67 040	37 834	29 206	1,4	2,0	0,6	3,8	4,5	3,0
dar. aus EU-Ländern ²⁾	18 266	9 073	9 193	1,7	1,7	1,6	12,1	10,4	13,8
nach Altersgruppen									
Alter von ... bis unter ... Jahren									
unter 20	19 884	10 625	9 259	-15,0	-13,4	-16,7	-4,4	-3,0	-6,0
20 - 25	87 460	40 511	46 949	0,7	1,5	-0,1	4,2	5,6	3,0
25 - 30	118 430	56 087	62 343	1,9	2,7	1,2	5,4	6,0	4,8
30 - 35	112 152	55 604	56 548	1,1	1,6	0,6	0,6	1,0	0,3
35 - 40	141 132	70 002	71 130	-0,4	0,1	-1,0	-3,6	-3,1	-4,2
40 - 45	171 114	82 804	88 310	0,5	0,9	0,1	0,5	0,5	0,4
45 - 50	146 316	70 398	75 918	2,2	2,7	1,8	6,4	6,9	5,9
50 - 55	117 560	55 429	62 131	1,1	1,5	0,7	1,6	2,0	1,2
55 - 60	94 636	44 845	49 791	1,9	2,2	1,7	6,7	6,3	7,0
60 - 65	34 705	18 969	15 736	1,8	1,0	2,7	4,5	1,3	8,5
65 und mehr	4 423	2 965	1 458	3,4	3,2	3,8	15,2	16,3	13,1
nach Vollzeit-/Teilzeitbeschäftigung ¹⁾									
Vollzeitbeschäftigung	830 970	451 429	379 541	0,3	0,9	-0,6	1,1	1,7	0,4
Teilzeitbeschäftigung	215 884	56 146	159 738	2,7	3,5	2,4	6,9	9,3	6,1
davon:									
unter 18 Stunden	32 807	13 197	19 610	3,3	3,0	3,5	8,8	5,9	10,8
18 Stunden und mehr	183 077	42 949	140 128	2,6	3,6	2,3	6,6	10,4	5,5
nach Berufsbereichen ³⁾									
Pflanzenbauer, Tierzüchter, Fischereiberufe	9 872	6 048	3 824	4,7	6,9	1,3	-1,0	-1,3	-0,5
Bergleute, Mineralgewinner	129	104	25	4,9	6,1	0,0	18,3	26,8	-7,4
Fertigungsberufe	171 798	140 545	31 253	2,0	2,3	0,5	2,2	2,6	0,1
darunter:									
Metallerzeuger,- bearbeiter	6 747	6 255	492	1,1	1,1	0,8	3,1	3,6	-2,8
Schlosser, Mechaniker und zugeordnete Berufe	41 118	37 706	3 412	0,7	0,8	0,0	1,6	1,5	1,9
Elektriker	19 344	18 033	1 311	0,6	0,6	1,3	1,0	0,8	3,1
Ernährungsberufe	28 151	16 502	11 649	0,6	1,1	0,0	2,2	3,9	-0,2
Bauberufe	15 079	14 784	295	6,6	6,7	3,9	5,0	5,1	0,7
Technische Berufe	64 339	48 214	16 125	0,1	0,1	0,2	-0,1	-0,2	0,2
Dienstleistungsberufe	783 526	303 192	480 334	0,6	0,9	0,3	2,4	2,8	2,1
darunter:									
Warenkaufleute	82 259	28 782	53 477	-0,0	-0,1	-0,0	2,9	3,9	2,3
Verkehrsberufe	67 376	55 043	12 333	1,2	1,5	-0,4	2,5	2,1	4,6
Organisations-, Verwaltungs-, Büroberufe	275 778	96 229	179 549	0,3	0,6	0,2	2,4	3,7	1,7
Gesundheitsdienstberufe	93 498	15 559	77 939	0,3	1,0	0,1	2,1	3,8	1,8
Sonstige Arbeitskräfte ⁴⁾	18 148	10 136	8 012	-2,4	-2,1	-2,9	9,3	10,6	7,7
nach der Ausbildung									
Volks-/Hauptschulabschluss, Mittlere Reife ⁵⁾	544 504	251 673	292 831	0,0	0,6	-0,4	-0,4	0,1	-0,8
davon:									
ohne abgeschl. Berufsausbildung ⁶⁾	95 566	50 101	45 465	-2,3	-1,3	-3,4	-3,0	-2,1	-4,0
mit abgeschl. Berufsausbildung ⁶⁾	448 938	201 572	247 366	0,5	1,1	0,1	0,2	0,7	-0,2
Abitur ⁷⁾	87 490	37 492	49 998	0,3	0,3	0,2	4,1	4,5	3,9
davon:									
ohne abgeschl. Berufsausbildung ⁶⁾	31 146	15 517	15 629	-0,9	-0,7	-1,1	4,7	4,5	4,9
mit abgeschl. Berufsausbildung ⁶⁾	56 344	21 975	34 369	0,9	1,0	0,8	3,8	4,5	3,4
Fachhochschule ⁸⁾	40 102	21 527	18 575	0,7	0,5	1,0	2,6	2,0	3,4
Hochschule/Universität ⁹⁾	104 173	57 700	46 473	0,7	0,4	1,1	4,1	2,2	6,6
Ohne Angabe	271 543	139 847	131 696	2,4	3,1	1,7	6,6	7,0	6,2

¹⁾ Fälle „ohne Angabe“ sind nicht enthalten.

³⁾ Klassifizierung der Berufe, Statistisches Bundesamt, Ausgabe 1988.

⁵⁾ Oder gleichwertige Schulbildung.

⁷⁾ Hochschulreife allgemein oder fachgebunden.

⁹⁾ Einschl. Lehrerausbildung.

²⁾ Potenzielle Untererfassung: siehe Hinweis im Kasten auf Seite 12.

⁴⁾ Einschl. der Personen „Ohne Angabe“ des Berufsbereiches.

⁶⁾ Abgeschl. Lehr- oder Anlernausbildung, Abschl. an einer Berufsfach-/Fachschule.

⁸⁾ Einschl. Ingenieurschulen.

2 Sozialversicherungspflichtig Beschäftigte am 30.06.2007 nach Wirtschaftsabschnitten und Ländern - Teil 1

Wirtschaftsabschnitte ¹⁾	Deutschland	Baden- Württemberg	Bayern	Berlin	Branden- burg	Bremen	Hamburg	Hessen	Mecklen- burg- Vor- pommern
Insgesamt									
Land- und Forstwirtschaft; Fischerei	314 311	26 544	34 136	4 077	26 482	844	2 930	14 542	19 151
Produzierendes Gewerbe	8 597 269	1 550 920	1 632 591	173 925	190 069	72 731	143 455	573 316	112 752
davon: Bergbau	103 147	5 135	10 829	231	6 918	191	55	7 763	591
Verarbeitendes Gewerbe	6 693 391	1 320 752	1 328 322	114 401	111 519	58 224	109 605	450 773	65 624
Energie- und Wasserversorgung	259 158	30 202	40 852	11 635	9 744	2 097	6 141	16 150	7 421
Baugewerbe	1 541 573	194 831	252 588	47 658	61 888	12 219	27 654	98 630	39 116
Handel, Gastgewerbe und Verkehr	6 276 516	783 692	997 698	247 542	173 527	79 579	233 958	536 630	128 014
davon: Handel	3 941 848	524 093	639 297	128 481	99 508	39 242	128 363	310 273	66 718
Gastgewerbe	781 078	94 854	141 386	48 423	21 739	6 657	25 411	62 549	29 399
Verkehr und Nachrichtenübermittlung	1 553 590	164 745	217 015	70 638	52 280	33 680	80 184	163 808	31 897
Sonstige Dienstleistungen	11 662 195	1 442 150	1 746 813	622 162	334 665	125 604	391 543	1 004 756	251 668
davon: Kredit- und Versicherungsgewerbe	981 094	134 802	179 103	32 182	12 072	8 842	47 311	136 279	9 273
Grundst., Wohnungswesen, Verm. bewegl. Sachen usw.	3 627 617	461 241	550 168	216 466	86 101	44 439	172 583	355 526	63 466
Öffentliche Verwaltung, Verteidigung, Sozialversicherung	1 640 689	197 101	220 719	83 746	71 835	11 268	31 206	130 164	46 892
Erziehung und Unterricht	982 924	108 654	130 219	58 992	34 474	11 624	24 396	59 436	37 037
Gesundheits-, Veterinär- und Sozialwesen	3 168 795	401 881	484 768	144 524	89 536	32 334	71 903	226 456	67 721
Erbringung von sonstigen öffentlichen und persönlichen Dienstleistungen	1 199 328	130 768	167 574	83 740	40 371	16 901	42 995	91 377	27 128
Private Haushalte	33 743	4 898	8 223	1 098	251	.	989	2 747	151
Exterritoriale Organisationen und Körperschaften	28 005	2 805	6 039	1 414	25	.	160	2 771	-
Insgesamt ²⁾	26 854 566	3 804 260	4 411 875	1 047 812	724 856	278 782	772 007	2 129 618	511 606
Darunter weiblich									
Land- und Forstwirtschaft; Fischerei	89 471	7 725	10 802	1 031	8 687	178	551	3 798	4 767
Produzierendes Gewerbe	2 004 205	398 427	409 345	45 550	44 007	13 041	33 712	130 515	25 324
davon: Bergbau	9 700	679	1 510	53	1 559	26	8	843	79
Verarbeitendes Gewerbe	1 741 932	363 289	364 850	35 633	32 535	10 877	28 337	113 998	19 229
Energie- und Wasserversorgung	62 153	7 369	9 150	3 338	3 087	362	1 706	3 485	2 047
Baugewerbe	190 420	27 090	33 835	6 526	6 826	1 776	3 661	12 189	3 969
Handel, Gastgewerbe und Verkehr	2 889 396	371 793	472 392	115 469	81 569	32 930	97 902	235 307	64 913
davon: Handel	2 007 508	269 861	329 367	70 649	53 536	19 776	62 022	149 225	37 406
Gastgewerbe	447 997	55 578	81 171	24 105	13 877	3 672	12 195	32 296	18 927
Verkehr und Nachrichtenübermittlung	433 891	46 354	61 854	20 715	14 156	9 482	23 685	53 786	8 580
Sonstige Dienstleistungen	7 099 934	884 701	1 066 320	377 478	215 507	73 329	217 038	570 901	166 733
davon: Kredit- und Versicherungsgewerbe	547 229	76 118	99 629	19 487	8 692	4 788	24 868	66 416	6 470
Grundst., Wohnungswesen, Verm. bewegl. Sachen usw.	1 621 774	202 767	251 220	104 590	40 374	19 527	78 262	152 929	33 693
Öffentliche Verwaltung, Verteidigung, Sozialversicherung	998 438	124 081	122 714	56 661	50 389	6 751	17 848	79 042	31 560
Erziehung und Unterricht	652 668	74 597	94 910	35 810	19 709	7 206	16 264	39 497	22 952
Gesundheits-, Veterinär- und Sozialwesen	2 544 777	321 342	392 367	112 547	73 130	25 806	56 283	178 611	56 033
Erbringung von sonstigen öffentlichen und persönlichen Dienstleistungen	695 462	80 283	96 130	46 726	23 009	9 071	22 546	50 952	15 915
Private Haushalte	29 311	4 388	7 205	916	188	.	876	2 368	110
Exterritoriale Organisationen und Körperschaften	10 275	1 125	2 145	741	16	.	91	1 086	-
Zusammen ²⁾	12 084 724	1 662 940	1 959 132	539 573	349 828	119 486	349 266	940 646	261 752

¹⁾ Klassifikation der Wirtschaftszweige,
Ausgabe 2003 (WZ 2003) - siehe Anhang.

²⁾ Einschl. Fälle „ohne Angabe“.

2 Sozialversicherungspflichtig Beschäftigte am 30.06.2007 nach Wirtschaftsabschnitten und Ländern - Teil 1

Wirtschaftsabschnitte ¹⁾	Deutschland	Nieder- sachsen	Nordrhein- Westfalen	Rheinland- Pfalz	Saarland	Sachsen	Sachsen- Anhalt	Schleswig- Holstein	Thüringen
Insgesamt									
Land- und Forstwirtschaft; Fischerei	314 311	37 081	48 747	15 133	1 558	27 759	20 796	15 266	19 265
Produzierendes Gewerbe	8 597 269	765 586	1 784 674	402 984	125 159	411 847	204 941	205 828	246 491
davon: Bergbau	103 147	10 677	38 822	3 404	4 793	3 029	6 488	973	3 248
Verarbeitendes Gewerbe	6 693 391	583 391	1 396 395	314 180	97 877	290 378	131 575	144 158	176 217
Energie- und Wasserversorgung	259 158	21 711	60 478	10 297	3 862	14 525	7 289	10 028	6 726
Baugewerbe	1 541 573	149 807	288 979	75 103	18 627	103 915	59 589	50 669	60 300
Handel, Gastgewerbe und Verkehr	6 276 516	566 270	1 358 362	264 382	74 174	295 777	161 477	225 109	150 325
davon: Handel	3 941 848	369 442	904 497	173 617	51 715	174 008	96 188	145 528	90 878
Gastgewerbe	781 078	66 716	131 350	35 729	7 240	40 952	19 080	30 687	18 906
Verkehr und Nachrichtenübermittlung	1 553 590	130 112	322 515	55 036	15 219	80 817	46 209	48 894	40 541
Sonstige Dienstleistungen	11 662 195	987 197	2 473 189	495 975	143 707	637 872	346 465	348 679	309 750
davon: Kredit- und Versicherungsgewerbe	981 094	77 924	213 314	36 633	12 097	29 815	13 256	24 672	13 519
Grundst., Wohnungswesen, Verm. bewegl. Sachen usw.	3 627 617	269 077	795 511	120 004	45 065	182 989	90 418	88 746	85 817
Öffentliche Verwaltung, Verteidigung, Sozialversicherung	1 640 689	153 969	318 036	81 032	19 745	93 839	67 416	61 600	52 121
Erziehung und Unterricht	982 924	81 287	176 187	39 926	10 239	99 262	50 001	21 177	40 013
Gesundheits-, Veterinär- und Sozialwesen	3 168 795	308 276	701 312	151 453	44 251	156 143	90 270	114 042	83 925
Erbringung von sonstigen öffentlichen und persönlichen Dienstleistungen	1 199 328	92 140	256 093	56 445	11 985	75 357	34 884	37 386	34 184
Private Haushalte	33 743	2 947	8 069	2 010	.	429	220	1 023	171
Exterritoriale Organisationen und Körperschaften	28 005	1 577	4 667	8 472	.	38	-	33	-
Insgesamt²⁾	26 854 566	2 356 527	5 665 640	1 178 725	344 689	1 373 314	733 703	795 104	726 048
Darunter weiblich									
Land- und Forstwirtschaft; Fischerei	89 471	10 055	11 944	4 042	379	9 502	6 196	3 652	6 162
Produzierendes Gewerbe	2 004 205	158 325	367 704	87 850	22 453	107 342	46 136	48 626	65 848
davon: Bergbau	9 700	1 277	1 304	467	100	428	765	113	489
Verarbeitendes Gewerbe	1 741 932	134 339	319 914	75 927	19 667	89 887	36 768	40 113	56 569
Energie- und Wasserversorgung	62 153	5 190	12 346	2 273	708	4 669	2 161	2 130	2 132
Baugewerbe	190 420	17 519	34 140	9 183	1 978	12 358	6 442	6 270	6 658
Handel, Gastgewerbe und Verkehr	2 889 396	260 504	593 184	125 535	35 729	145 782	80 973	101 132	74 282
davon: Handel	2 007 508	189 002	436 698	89 623	27 215	95 273	55 596	72 245	50 014
Gastgewerbe	447 997	39 810	71 058	21 355	4 359	26 992	12 577	17 383	12 642
Verkehr und Nachrichtenübermittlung	433 891	31 692	85 428	14 557	4 155	23 517	12 800	11 504	11 626
Sonstige Dienstleistungen	7 099 934	612 971	1 463 343	309 285	85 722	407 783	229 603	218 099	201 121
davon: Kredit- und Versicherungsgewerbe	547 229	43 650	115 525	20 905	6 799	21 011	9 392	13 916	9 563
Grundst., Wohnungswesen, Verm. bewegl. Sachen usw.	1 621 774	120 859	338 834	52 941	19 297	83 036	42 998	41 523	38 924
Öffentliche Verwaltung, Verteidigung, Sozialversicherung	998 438	85 970	184 195	45 995	10 772	66 120	47 384	33 074	35 882
Erziehung und Unterricht	652 668	55 819	112 392	29 214	6 837	63 954	32 837	14 711	25 959
Gesundheits-, Veterinär- und Sozialwesen	2 544 777	248 811	558 037	121 812	34 705	129 535	75 338	90 584	69 836
Erbringung von sonstigen öffentlichen und persönlichen Dienstleistungen	695 462	54 781	145 951	33 606	7 020	43 773	21 487	23 400	20 812
Private Haushalte	29 311	2 604	6 902	1 766	.	328	167	879	145
Exterritoriale Organisationen und Körperschaften	10 275	477	1 507	3 046	.	26	-	12	-
Zusammen²⁾	12 084 724	1 041 988	2 436 474	526 814	144 343	670 441	362 918	371 608	347 515

¹⁾ Klassifikation der Wirtschaftszweige,
Ausgabe 2003 (WZ 2003) - siehe Anhang.

²⁾ Einschl. Fälle „ohne Angabe“.

3 Sozialversicherungspflichtig Beschäftigte am 30.06.2007 nach Ländern, Vollzeit-/Teilzeitbeschäftigten, Auszubildenden, Deutschen und Ausländern

Regionale Gliederung	Insgesamt ¹⁾	Und zwar				
		Vollzeit- beschäftigte	Teilzeit- beschäftigte	Auszubildende ²⁾	Deutsche	Ausländer
Insgesamt						
Baden-Württemberg	3 804 260	3 159 984	643 523	223 614	3 392 097	411 295
Bayern	4 411 875	3 632 991	776 977	257 143	4 058 045	352 771
Berlin	1 047 812	830 970	215 884	53 325	980 308	67 040
Brandenburg	724 856	606 462	118 036	44 612	715 247	9 526
Bremen	278 782	224 367	54 297	14 622	261 193	17 514
Hamburg	772 007	633 311	137 751	33 289	709 908	61 882
Hessen	2 129 618	1 733 376	395 095	102 012	1 919 278	209 746
Mecklenburg-Vorpommern	511 606	422 434	89 045	41 574	507 545	4 031
Niedersachsen	2 356 527	1 901 807	454 104	145 909	2 254 281	101 722
Nordrhein-Westfalen	5 665 640	4 700 074	962 923	298 101	5 221 398	442 549
Rheinland-Pfalz	1 178 725	952 796	225 704	76 524	1 105 221	73 285
Saarland	344 689	288 448	56 185	19 933	314 797	29 826
Sachsen	1 373 314	1 128 385	244 159	87 834	1 359 697	13 517
Sachsen-Anhalt	733 703	608 886	124 553	46 364	727 376	6 288
Schleswig-Holstein	795 104	634 316	160 533	51 874	764 435	30 523
Thüringen	726 048	611 474	114 399	45 123	719 762	6 248
Deutschland	26 854 566	22 070 081	4 773 168	1 541 853	25 010 588	1 837 763
Männlich						
Baden-Württemberg	2 141 320	2 047 889	93 015	118 449	1 881 171	259 611
Bayern	2 452 743	2 330 511	121 021	138 849	2 237 303	214 796
Berlin	508 239	451 429	56 146	27 145	470 107	37 834
Brandenburg	375 028	353 657	21 206	26 353	368 767	6 210
Bremen	159 296	148 355	10 864	7 559	148 235	11 010
Hamburg	422 741	391 078	30 959	17 387	385 572	37 045
Hessen	1 188 972	1 119 004	69 347	55 375	1 061 160	127 452
Mecklenburg-Vorpommern	249 854	236 034	13 764	23 683	247 230	2 608
Niedersachsen	1 314 539	1 251 592	62 630	79 770	1 247 696	66 478
Nordrhein-Westfalen	3 229 166	3 069 259	158 344	165 003	2 934 866	293 308
Rheinland-Pfalz	651 911	620 663	31 142	41 864	603 871	47 913
Saarland	200 346	191 827	8 480	10 987	179 951	20 345
Sachsen	702 873	662 833	39 678	51 225	694 009	8 806
Sachsen-Anhalt	370 785	351 994	18 693	27 368	366 578	4 182
Schleswig-Holstein	423 496	397 786	25 562	28 038	404 553	18 867
Thüringen	378 533	362 451	16 000	26 969	374 348	4 161
Deutschland	14 769 842	13 986 362	776 851	846 024	13 605 417	1 160 626
Weiblich						
Baden-Württemberg	1 662 940	1 112 095	550 508	105 165	1 510 926	151 684
Bayern	1 959 132	1 302 480	655 956	118 294	1 820 742	137 975
Berlin	539 573	379 541	159 738	26 180	510 201	29 206
Brandenburg	349 828	252 805	96 830	18 259	346 480	3 316
Bremen	119 486	76 012	43 433	7 063	112 958	6 504
Hamburg	349 266	242 233	106 792	15 902	324 336	24 837
Hessen	940 646	614 372	325 748	46 637	858 118	82 294
Mecklenburg-Vorpommern	261 752	186 400	75 281	17 891	260 315	1 423
Niedersachsen	1 041 988	650 215	391 474	66 139	1 006 585	35 244
Nordrhein-Westfalen	2 436 474	1 630 815	804 579	133 098	2 286 532	149 241
Rheinland-Pfalz	526 814	332 133	194 562	34 660	501 350	25 372
Saarland	144 343	96 621	47 705	8 946	134 846	9 481
Sachsen	670 441	465 552	204 481	36 609	665 688	4 711
Sachsen-Anhalt	362 918	256 892	105 860	18 996	360 798	2 106
Schleswig-Holstein	371 608	236 530	134 971	23 836	359 882	11 656
Thüringen	347 515	249 023	98 399	18 154	345 414	2 087
Deutschland	12 084 724	8 083 719	3 996 317	695 829	11 405 171	677 137

¹⁾ Einschl. Fälle "ohne Angabe".

²⁾ Einschl. Anlernlinge, Praktikanten und Volontäre.

Deutschland

4 Sozialversicherungspflichtig Beschäftigte am 30.06.2007 nach Wirtschaftsabschnitten und -unterabschnitten, Vollzeit-/ Teilzeitbeschäftigten, Geschlecht sowie Deutschen und Ausländern

Nr. der Klassifikation ¹⁾	Wirtschaftsgliederung	Insgesamt ²⁾	Und zwar					
			Vollzeitbeschäftigte		Teilzeitbeschäftigte		Deutsche	Ausländer
			männlich	weiblich	männlich	weiblich		
A + B	Land- und Forstwirtschaft; Fischerei	314 311	217 417	74 666	7 398	14 776	282 670	31 557
C	Bergbau u. Gew. v. Steinen u. Erden	103 147	92 959	8 339	454	1 355	96 761	6 374
CA	Kohlenbergbau, Torfgew., Gew. v. Erdöl u. Erdgas usw.	54 527	50 676	3 437	132	274	50 100	4 418
CB	Erzbergbau, Gew. v. Steinen u. Erden, sonst. Bergbau	48 620	42 283	4 902	322	1 081	46 661	1 956
D	Verarbeitendes Gewerbe	6 693 391	4 856 919	1 430 406	93 687	311 068	6 153 126	539 079
DA	Ernährungsgewerbe u. Tabakverarbeitung	656 088	332 492	257 385	7 250	58 865	601 379	54 547
DB + DC	Textil- und Bekleidungsgewerbe; Ledergewerbe	149 881	65 941	68 168	1 252	14 489	135 637	14 228
DD	Holzgewerbe (oh. H.v. von Möbeln)	137 321	112 558	19 228	1 136	4 390	129 016	8 291
DE	Papier-, Verlags- u. Druckgewerbe	444 100	266 859	128 954	11 114	36 958	416 566	27 455
DF	Kokerei, Mineralölverarbeitung, H.v. Spalt- und Brutstoffen	29 007	23 289	4 300	640	773	28 022	985
DG	Herstellung von chemischen Erzeugnissen	447 852	294 092	114 795	11 105	27 790	417 555	30 227
DH	H.v. Gummi- u. Kunststoffwaren	379 345	278 174	83 900	3 667	13 563	339 299	39 980
DI	Glasgewerbe, H. v. Keramik, Verarb. v. Steinen und Erden	207 602	162 781	35 596	1 881	7 330	192 986	14 585
DJ	Metallerzg. u. -bearb., H.v. Metallerzeugnissen	1 078 196	886 909	151 370	9 693	30 104	970 004	107 981
DK	Maschinenbau	1 028 907	848 705	136 064	12 294	31 637	965 928	62 799
DL	H.v. Büromasch., DV-Gerät. u. -Einr.; Elektrotechn. usw.	1 029 480	677 424	277 994	19 004	54 667	956 956	72 385
DM	Fahrzeugbau	869 952	737 784	100 225	12 249	19 624	778 084	91 692
DN	H.v. Möbeln, Schmuck, Musikinstr. usw.; Recycling	235 660	169 911	52 427	2 402	10 878	221 694	13 924
E	Energie- u. Wasserversorgung	259 158	188 491	47 128	8 482	15 004	254 125	5 020
F	Baugewerbe	1 541 573	1 332 240	144 250	18 796	46 082	1 440 723	100 532
45.2	dar. Hoch- und Tiefbau	687 908	615 206	49 904	7 846	14 872	636 112	51 659
G	Handel; Instandh. u. Rep. v. Kfz. u. Gebrauchsgütern	3 941 848	1 842 237	1 225 014	91 295	781 902	3 711 970	229 018
51 (ohne 51.1)	dar.: Großhandel (oh. Kfz.)	979 226	618 575	267 086	16 779	76 434	917 497	61 505
52	Einzelhandel (oh. Kfz.)	1 997 320	539 786	744 745	57 655	654 662	1 882 168	114 734
H	Gastgewerbe	781 078	282 864	331 852	50 105	116 014	613 829	166 602
I	Verkehr u. Nachrichtenübermittlung	1 553 590	1 047 024	304 438	72 370	129 267	1 432 457	120 725
60 - 63	Verkehr	1 262 319	917 336	236 743	43 806	64 067	1 161 435	100 561
64	Nachrichtenübermittlung	291 271	129 688	67 695	28 564	65 200	271 022	20 164
J	Kredit- u. Versicherungsgewerbe	981 094	413 966	382 806	19 800	164 295	957 454	23 563
65	dar. Kreditgewerbe	661 536	272 645	256 986	12 394	119 476	646 797	14 695
K	Grundst.-, Wohnungswesen, Verm. bewegl. Sachen usw.	3 627 617	1 874 969	1 171 829	129 395	448 983	3 306 419	319 979
74.1	dar. Rechtsberatung usw.	749 823	259 156	379 416	15 301	95 421	719 828	29 835
L + Q	Öffentliche Verwaltung usw.	1 668 694	594 746	577 097	64 664	431 259	1 631 273	37 237
75.1	dar.: öffentliche Verwaltung	1 133 690	412 210	346 880	49 681	324 869	1 108 493	25 079
75.2	öffentliche Sicherheit usw.	203 301	84 442	71 793	8 554	38 375	200 672	2 617
M	Erziehung u. Unterricht	982 924	256 045	331 361	73 561	321 053	935 542	47 170
N	Gesundheits-, Veterinär- und Sozialwesen	3 168 795	529 130	1 561 427	94 510	982 847	3 036 637	131 508
85.1, 85.2	Gesundheits- und Veterinärwesen	1 972 214	325 828	1 076 295	40 242	529 482	1 889 622	82 203
85.3	Sozialwesen	1 196 581	203 302	485 132	54 268	453 365	1 147 015	49 305
O	Erbringung sonst. öff. u. persönl. Dienstleistungen	1 199 328	451 524	473 781	51 185	220 733	1 124 983	74 032
P	Private Haushalte m. Hauspersonal	33 743	3 403	18 088	1 028	11 207	28 753	4 962
Insgesamt³⁾		26 854 566	13 986 362	8 083 719	776 851	3 996 317	25 010 588	1 837 763

¹⁾ Klassifikation der Wirtschaftszweige, Ausgabe 2003 (WZ 2003). Zusätzlich werden ausgewählte Wirtschaftsabteilungen und -gruppen nachgewiesen.

²⁾ Einschl. Fälle „ohne Angabe“ zur Wirtschaftsgliederung.

³⁾ Einschl. Fälle „ohne Angabe“.

Früheres Bundesgebiet (ohne Berlin)

4 Sozialversicherungspflichtig Beschäftigte am 30.06.2007 nach Wirtschaftsabschnitten und -unterabschnitten, Vollzeit-/ Teilzeitbeschäftigten, Geschlecht sowie Deutschen und Ausländern

Nr. der Klassifikation ¹⁾	Wirtschaftsgliederung	Insgesamt ²⁾	Und zwar					
			Vollzeitbeschäftigte		Teilzeitbeschäftigte		Deutsche	Ausländer
			männlich	weiblich	männlich	weiblich		
A + B	Land- und Forstwirtschaft; Fischerei	196 781	138 568	41 980	5 078	11 131	167 027	29 679
C	Bergbau u. Gew. v. Steinen u. Erden	82 642	75 919	5 094	383	1 230	76 300	6 330
CA	Kohlenbergbau, Torfgew., Gew. v. Erdöl u. Erdgas usw.	44 695	42 797	1 533	111	252	40 293	4 393
CB	Erzbergbau, Gew. v. Steinen u. Erden, sonst. Bergbau	37 947	33 122	3 561	272	978	36 007	1 937
D	Verarbeitendes Gewerbe	5 803 677	4 247 426	1 189 093	84 241	281 926	5 277 131	525 421
DA	Ernährungsgewerbe u. Tabakverarbeitung	533 573	278 702	200 221	5 920	48 662	481 125	52 295
DB + DC	Textil- und Bekleidungsgewerbe; Ledergewerbe	127 352	57 226	55 751	1 110	13 235	113 401	13 935
DD	Holzgewerbe (oh. H.v. von Möbeln)	116 208	95 876	15 297	1 029	3 999	108 074	8 122
DE	Papier-, Verlags- u. Druckgewerbe	385 745	234 661	107 561	9 712	33 699	359 036	26 643
DF	Kokerei, Mineralölverarbeitung, H.v. Spalt- und Bruttstoffen	25 474	20 744	3 544	485	696	24 507	967
DG	Herstellung von chemischen Erzeugnissen	398 537	265 602	96 886	10 160	25 827	369 039	29 432
DH	H.v. Gummi- u. Kunststoffwaren	333 182	245 859	71 221	3 400	12 676	293 682	39 436
DI	Glasgewerbe, H. v. Keramik, Verarb. v. Steinen und Erden	165 822	130 358	27 325	1 660	6 467	151 485	14 308
DJ	Metallerz. u. -bearb., H.v. Metallerzeugnissen	913 034	750 212	126 650	8 602	27 498	806 935	105 895
DK	Maschinenbau	924 872	761 891	121 455	11 419	29 924	863 019	61 679
DL	H.v. Büromasch., DV-Gerät. u. -Einr.; Elektrotechn. usw.	887 191	588 764	230 587	17 122	50 386	817 953	69 107
DM	Fahrzeugbau	796 773	676 782	89 398	11 579	18 969	706 497	90 107
DN	H.v. Möbeln, Schmuck, Musikinstr. usw.; Recycling	195 914	140 749	43 197	2 043	9 888	182 378	13 495
E	Energie- u. Wasserversorgung	201 818	151 619	31 957	5 471	12 758	196 984	4 822
F	Baugewerbe	1 169 107	1 008 039	108 661	13 347	38 916	1 075 678	93 160
45.2	dar. Hoch- und Tiefbau	512 858	459 035	36 045	5 394	12 328	465 207	47 532
G	Handel; Instandh. u. Rep. v. Kfz. u. Gebrauchsgütern	3 286 067	1 566 271	1 010 687	74 047	633 834	3 068 014	217 304
51 (ohne 51.1)	dar.: Großhandel (oh. Kfz.)	866 293	548 707	234 704	14 613	67 952	806 993	59 100
52	Einzelhandel (oh. Kfz.)	1 627 688	455 305	605 691	45 080	521 239	1 519 856	107 470
H	Gastgewerbe	602 579	223 819	247 467	39 793	91 312	453 420	148 641
I	Verkehr u. Nachrichtenübermittlung	1 231 208	828 357	234 523	60 079	107 818	1 115 423	115 415
60 - 63	Verkehr	1 007 606	725 697	190 793	36 169	54 609	911 155	96 160
64	Nachrichtenübermittlung	223 602	102 660	43 730	23 910	53 209	204 268	19 255
J	Kredit- u. Versicherungsgewerbe	870 977	380 173	325 823	18 099	146 675	847 939	22 966
65	dar. Kreditgewerbe	587 638	251 878	218 149	11 405	106 173	573 208	14 389
K	Grundst., Wohnungswesen, Verm. bewegl. Sachen usw.	2 902 360	1 522 718	917 874	100 280	359 576	2 603 158	298 104
74.1	dar. Rechtsberatung usw.	642 567	229 545	315 505	12 966	84 100	614 655	27 771
L + Q	Öffentliche Verwaltung usw.	1 251 368	484 578	379 601	46 311	340 014	1 215 968	35 236
75.1	dar.: öffentliche Verwaltung	847 038	333 974	224 310	34 143	254 578	822 915	24 014
75.2	öffentliche Sicherheit usw.	164 631	69 320	52 189	7 468	35 550	162 140	2 481
M	Erziehung u. Unterricht	663 145	159 082	209 410	52 404	241 929	622 444	40 541
N	Gesundheits-, Veterinär- und Sozialwesen	2 536 676	435 621	1 226 498	72 383	801 495	2 414 136	121 990
85.1, 85.2	Gesundheits- und Veterinärwesen	1 591 348	268 807	845 771	32 351	444 129	1 514 932	76 085
85.3	Sozialwesen	945 328	166 814	380 727	40 032	357 366	899 204	45 905
O	Erbringung sonst. öff. u. persönl. Dienstleistungen	903 664	340 551	346 809	38 433	176 251	837 028	66 379
P	Private Haushalte m. Hauspersonal	31 423	3 060	17 006	906	10 436	26 650	4 747
Zusammen³⁾		21 737 227	11 567 964	6 293 506	611 364	3 255 728	20 000 653	1 731 113

¹⁾ Klassifikation der Wirtschaftszweige, Ausgabe 2003 (WZ 2003). Zusätzlich werden ausgewählte Wirtschaftsabteilungen und -gruppen nachgewiesen.

²⁾ Einschl. Fälle „ohne Angabe“ zur Wirtschaftsgliederung.

³⁾ Einschl. Fälle „ohne Angabe“.

Neue Länder (ohne Berlin)

4 Sozialversicherungspflichtig Beschäftigte am 30.06.2007 nach Wirtschaftsabschnitten und -unterabschnitten, Vollzeit-/ Teilzeitbeschäftigten, Geschlecht sowie Deutschen und Ausländern

Nr. der Klassifikation ¹⁾	Wirtschaftsgliederung	Insgesamt ²⁾	Und zwar					
			Vollzeitbeschäftigte		Teilzeitbeschäftigte		Deutsche	Ausländer
			männlich	weiblich	männlich	weiblich		
A + B	Land- und Forstwirtschaft; Fischerei	113 453	76 009	31 793	2 114	3 508	111 983	1 462
C	Bergbau u. Gew. v. Steinen u. Erden	20 274	16 867	3 196	66	121	20 240	34
CA	Kohlenbergbau, Torfgew., Gew. v. Erdöl u. Erdgas usw.	9 624	7 721	1 859
CB	Erzbergbau, Gew. v. Steinen u. Erden, sonst. Bergbau	10 650	9 146	1 337
D	Verarbeitendes Gewerbe	775 313	533 426	210 606	6 763	24 225	769 571	5 711
DA	Ernährungsgewerbe u. Tabakverarbeitung	110 122	46 838	52 913	905	9 440	109 250	868
DB + DC	Textil- und Bekleidungsgewerbe; Ledergewerbe	21 005	8 053	11 701	107	1 143	20 851	154
DD	Holzgewerbe (oh. H.v. von Möbeln)	20 323	16 019	3 833
DE	Papier-, Verlags- u. Druckgewerbe	43 169	24 582	15 471	878	2 140	42 948	216
DF	Kokerei, Mineralölverarbeitung, H.v. Spalt- und Brutstoffen	3 401	2 439	737
DG	Herstellung von chemischen Erzeugnissen	37 631	22 792	13 174	641	1 016	37 381	248
DH	H.v. Gummi- u. Kunststoffwaren	43 183	30 038	12 071	231	828	42 906	275
DI	Glasgewerbe, H. v. Keramik, Verarb. v. Steinen und Erden	39 714	30 908	7 819	190	795	39 493	220
DJ	Metallerzg. u. -bearb., H.v. Metallerzeugnissen	153 465	127 061	23 019	945	2 397	152 331	1 131
DK	Maschinenbau	93 857	78 652	13 076	685	1 422	93 372	482
DL	H.v. Büromasch., DV-Gerät. u. -Einr.; Elektrotechn. usw.	107 263	64 918	38 074	1 076	3 145	106 187	1 073
DM	Fahrzeugbau	65 589	54 366	10 074	565	559	65 003	580
DN	H.v. Möbeln, Schmuck, Musikinstr. usw.; Recycling	36 591	26 760	8 644	298	887	36 265	326
E	Energie- u. Wasserversorgung	45 705	29 432	12 615	2 158	1 465	45 626	78
F	Baugewerbe	324 808	284 996	30 473	3 532	5 759	321 740	3 043
45.2	dar. Hoch- und Tiefbau	157 953	142 035	11 989	1 709	2 201	155 941	2 001
G	Handel; Instandh. u. Rep. v. Kfz. u. Gebrauchsgütern	527 300	224 398	173 339	11 024	118 440	523 483	3 767
51 (ohne 51.1)	dar.: Großhandel (oh. Kfz.)	91 808	57 685	26 137	1 349	6 615	91 009	788
52	Einzelhandel (oh. Kfz.)	289 558	64 042	110 778	8 031	106 661	287 382	2 153
H	Gastgewerbe	130 076	40 653	67 495	4 394	17 501	122 813	7 235
I	Verkehr u. Nachrichtenübermittlung	251 744	172 883	53 672	8 163	16 992	250 047	1 683
60 - 63	Verkehr	199 980	153 705	34 493	4 898	6 864	198 419	1 549
64	Nachrichtenübermittlung	51 764	19 178	19 179	3 265	10 128	51 628	134
J	Kredit- u. Versicherungsgewerbe	77 935	21 789	42 184	1 014	12 936	77 781	150
65	dar. Kreditgewerbe	54 454	13 587	30 110	592	10 164	54 373	79
K	Grundst.-, Wohnungswesen, Verm. bewegl. Sachen usw.	508 791	253 336	176 888	16 249	61 966	501 620	7 130
74.1	dar. Rechtsberatung usw.	63 515	14 767	41 126	1 066	6 519	63 183	328
L + Q	Öffentliche Verwaltung usw.	332 166	84 685	153 487	16 085	77 858	331 641	517
75.1	dar.: öffentliche Verwaltung	237 861	62 223	98 379	13 984	63 258	237 454	402
75.2	öffentliche Sicherheit usw.	31 636	12 313	15 877	968	2 445	31 579	56
M	Erziehung u. Unterricht	260 787	79 805	99 275	15 532	66 031	257 964	2 800
N	Gesundheits-, Veterinär- und Sozialwesen	487 595	69 141	262 318	14 538	141 455	484 193	3 362
85.1, 85.2	Gesundheits- und Veterinärwesen	296 913	42 909	184 116	5 054	64 774	294 130	2 753
85.3	Sozialwesen	190 682	26 232	78 202	9 484	76 681	190 063	609
O	Erbringung sonst. öff. u. persönl. Dienstleistungen	211 924	79 115	92 595	7 644	32 178	209 306	2 601
P	Private Haushalte m. Hauspersonal	1 222	223	558	60	379	1 186	36
	Zusammen ³⁾	4 069 527	1 966 969	1 410 672	109 341	580 851	4 029 627	39 610

¹⁾ Klassifikation der Wirtschaftszweige, Ausgabe 2003 (WZ 2003). Zusätzlich werden ausgewählte Wirtschaftsabteilungen und -gruppen nachgewiesen.

²⁾ Einschl. Fälle „ohne Angabe“ zur Wirtschaftsgliederung.

³⁾ Einschl. Fälle „ohne Angabe“.

Berlin

4 Sozialversicherungspflichtig Beschäftigte am 30.06.2007 nach Wirtschaftsabschnitten und -unterabschnitten, Vollzeit-/ Teilzeitbeschäftigten, Geschlecht sowie Deutschen und Ausländern

Nr. der Klassifikation ¹⁾	Wirtschaftsgliederung	Insgesamt ²⁾	Und zwar					
			Vollzeitbeschäftigte		Teilzeitbeschäftigte		Deutsche	Ausländer
			männlich	weiblich	männlich	weiblich		
A + B	Land- und Forstwirtschaft; Fischerei	4 077	2 840	893	206	137	3 660	416
C	Bergbau u. Gew. v. Steinen u. Erden	231	173	49	5	4	221	10
CA	Kohlenbergbau, Torfgew., Gew. v. Erdöl u. Erdgas usw.	208	158	45
CB	Erzbergbau, Gew. v. Steinen u. Erden, sonst. Bergbau	23	15	4
D	Verarbeitendes Gewerbe	114 401	76 067	30 707	2 683	4 917	106 424	7 947
DA	Ernährungsgewerbe u. Tabakverarbeitung	12 393	6 952	4 251	425	763	11 004	1 384
DB + DC	Textil- und Bekleidungsgewerbe; Ledergewerbe	1 524	662	716	35	111	1 385	139
DD	Holzgewerbe (oh. H.v. von Möbeln)	790	663	98
DE	Papier-, Verlags- u. Druckgewerbe	15 186	7 616	5 922	524	1 119	14 582	596
DF	Kokerei, Mineralölverarbeitung, H.v. Spalt- und Brutstoffen	132	106	19
DG	Herstellung von chemischen Erzeugnissen	11 684	5 698	4 735	304	947	11 135	547
DH	H.v. Gummi- u. Kunststoffwaren	2 980	2 277	608	36	59	2 711	269
DI	Glasgewerbe, H. v. Keramik, Verarb. v. Steinen und Erden	2 066	1 515	452	31	68	2 008	57
DJ	Metallerzg. u. -bearb., H.v. Metallerzeugnissen	11 697	9 636	1 701	146	209	10 738	955
DK	Maschinenbau	10 178	8 162	1 533	190	291	9 537	638
DL	H.v. Büromasch., DV-Gerät. u. -Einr.; Elektrotechn. usw.	35 026	23 742	9 333	806	1 136	32 816	2 205
DM	Fahrzeugbau	7 590	6 636	753	105	96	6 584	1 005
DN	H.v. Möbeln, Schmuck, Musikinstr. usw.; Recycling	3 155	2 402	586	61	103	3 051	103
E	Energie- u. Wasserversorgung	11 635	7 440	2 556	853	781	11 515	120
F	Baugewerbe	47 658	39 205	5 116	1 917	1 407	43 305	4 329
45.2	dar. Hoch- und Tiefbau	17 097	14 136	1 870	743	343	14 964	2 126
G	Handel; Instandh. u. Rep. v. Kfz. u. Gebrauchsgütern	128 481	51 568	40 988	6 224	29 628	120 473	7 947
51 (ohne 51.1)	dar.: Großhandel (oh. Kfz.)	21 125	12 183	6 245	817	1 867	19 495	1 617
52	Einzelhandel (oh. Kfz.)	80 074	20 439	28 276	4 544	26 762	74 930	5 111
H	Gastgewerbe	48 423	18 392	16 890	5 918	7 201	37 596	10 726
I	Verkehr u. Nachrichtenübermittlung	70 638	45 784	16 243	4 128	4 457	66 987	3 627
60 - 63	Verkehr	54 733	37 934	11 457	2 739	2 594	51 861	2 852
64	Nachrichtenübermittlung	15 905	7 850	4 786	1 389	1 863	15 126	775
J	Kredit- u. Versicherungsgewerbe	32 182	12 004	14 799	687	4 684	31 734	447
65	dar. Kreditgewerbe	19 444	7 180	8 727	397	3 139	19 216	227
K	Grundst., Wohnungswesen, Verm. bewegl. Sachen usw.	216 466	98 915	77 067	12 866	27 441	201 641	14 745
74.1	dar. Rechtsberatung usw.	43 741	14 844	22 785	1 269	4 802	41 990	1 736
L + Q	Öffentliche Verwaltung usw.	85 160	25 483	44 009	2 268	13 387	83 664	1 484
75.1	dar.: öffentliche Verwaltung	48 791	16 013	24 191	1 554	7 033	48 124	663
75.2	öffentliche Sicherheit usw.	7 034	2 809	3 727	118	380	6 953	80
M	Erziehung u. Unterricht	58 992	17 158	22 676	5 625	13 093	55 134	3 829
N	Gesundheits-, Veterinär- und Sozialwesen	144 524	24 368	72 611	7 589	39 897	138 308	6 156
85.1, 85.2	Gesundheits- und Veterinärwesen	83 953	14 112	46 408	2 837	20 579	80 560	3 365
85.3	Sozialwesen	60 571	10 256	26 203	4 752	19 318	57 748	2 791
O	Erbringung sonst. öff. u. persönl. Dienstleistungen	83 740	31 858	34 377	5 108	12 304	78 649	5 052
P	Private Haushalte m. Hauspersonal	1 098	120	524	62	392	917	179
Zusammen³⁾		1 047 812	451 429	379 541	56 146	159 738	980 308	67 040

¹⁾ Klassifikation der Wirtschaftszweige, Ausgabe 2003 (WZ 2003). Zusätzlich werden ausgewählte Wirtschaftsabteilungen und -gruppen nachgewiesen.

²⁾ Einschl. Fälle „ohne Angabe“ zur Wirtschaftsgliederung.

³⁾ Einschl. Fälle „ohne Angabe“.

Deutschland

5 Sozialversicherungspflichtig Beschäftigte am 30.06.2007 nach zusammengefassten Wirtschaftsabschnitten und Altersgruppen

Wirtschaftsgliederung ¹⁾	Insgesamt	Davon im Alter von ... bis unter ... Jahren								
		unter 20	20 bis 25	25 bis 30	30 bis 40	40 bis 50	50 bis 55	55 bis 60	60 bis 65	65 und mehr
Insgesamt										
Land- u. Forstwirtschaft; Fischerei	314 311	19 187	33 968	33 600	70 071	88 414	34 038	26 099	7 287	1 647
Produzierendes Gewerbe	8 597 269	300 361	657 888	757 030	2 039 929	2 765 284	1 012 209	781 075	253 992	29 501
Bergbau	103 147	3 031	5 808	4 200	16 438	47 175	15 418	8 218	2 453	406
Verarbeitendes Gewerbe	6 693 391	202 817	490 659	576 720	1 595 734	2 167 329	802 091	628 249	207 787	22 005
Energie- und Wasserversorgung	259 158	8 124	15 141	16 364	51 910	92 707	40 176	27 222	7 285	229
Baugewerbe	1 541 573	86 389	146 280	159 746	375 847	458 073	154 524	117 386	36 467	6 861
Handel, Gastgewerbe und Verkehr	6 276 516	218 540	643 240	724 479	1 552 626	1 796 747	653 151	491 347	160 748	35 638
Handel	3 941 848	148 896	411 179	452 043	966 851	1 127 203	401 808	310 130	104 398	19 340
Gastgewerbe	781 078	48 514	130 533	116 822	185 048	175 231	62 091	45 681	13 880	3 278
Verkehr und Nachrichten- übermittlung	1 553 590	21 130	101 528	155 614	400 727	494 313	189 252	135 536	42 470	13 020
Sonstige Dienstleistungen	11 662 195	299 735	1 022 996	1 294 542	2 721 734	3 441 217	1 395 035	1 061 962	376 882	48 092
Kredit- und Versicherungsgewerbe	981 094	14 462	75 943	97 264	273 076	292 467	117 135	84 928	24 408	1 411
Grundst.-, Wohnungswesen, Verm. bewegl. Sachen usw.	3 627 617	61 158	361 544	505 416	986 361	1 004 403	351 544	254 596	80 376	22 219
Öffentliche Verwaltung u.ä.	1 668 694	30 205	79 265	110 453	298 693	549 087	267 671	229 743	99 581	3 996
Öffentliche und private Dienstleistungen (ohne öffentliche Verwaltung)	5 384 790	193 910	506 244	581 409	1 163 604	1 595 260	658 685	492 695	172 517	20 466
Insgesamt ²⁾	26 854 566	838 643	2 358 930	2 810 027	6 385 015	8 092 504	3 094 777	2 360 750	799 007	114 913
Männlich										
Land- u. Forstwirtschaft; Fischerei	224 840	14 985	25 627	25 184	50 625	60 434	23 385	17 919	5 425	1 256
Produzierendes Gewerbe	6 593 064	247 386	504 877	573 864	1 575 796	2 118 859	759 666	586 400	203 600	22 616
Bergbau	93 447	2 783	5 143	3 557	14 709	43 855	13 701	7 133	2 210	356
Verarbeitendes Gewerbe	4 951 459	157 072	356 236	414 826	1 190 411	1 607 862	583 813	460 069	164 675	16 495
Energie- und Wasserversorgung	197 005	6 442	10 088	10 256	38 110	72 393	31 649	21 741	6 129	197
Baugewerbe	1 351 153	81 089	133 410	145 225	332 566	394 749	130 503	97 457	30 586	5 568
Handel, Gastgewerbe und Verkehr	3 387 120	122 027	323 137	380 273	870 338	966 318	343 467	260 281	96 449	24 830
Handel	1 934 340	85 730	203 407	222 539	494 541	538 305	181 854	140 206	55 586	12 172
Gastgewerbe	333 081	22 229	55 710	53 432	89 618	67 807	21 148	15 575	5 950	1 612
Verkehr und Nachrichten- übermittlung	1 119 699	14 068	64 020	104 302	286 179	360 206	140 465	104 500	34 913	11 046
Sonstige Dienstleistungen	4 562 261	109 475	376 528	503 167	1 129 104	1 297 336	519 346	415 964	182 015	29 326
Kredit- und Versicherungsgewerbe	433 865	5 306	28 813	37 684	117 754	132 404	54 412	41 733	14 947	812
Grundst.-, Wohnungswesen, Verm. bewegl. Sachen usw.	2 005 843	31 815	198 344	282 145	566 284	542 015	185 376	136 791	48 255	14 818
Öffentliche Verwaltung u.ä.	659 981	12 946	25 569	36 854	109 884	212 411	108 104	98 483	52 819	2 911
Öffentliche und private Dienstleistungen (ohne öffentliche Verwaltung)	1 462 572	59 408	123 802	146 484	335 182	410 506	171 454	138 957	65 994	10 785
Zusammen ²⁾	14 769 842	494 458	1 230 744	1 482 711	3 626 242	4 443 370	1 646 026	1 280 705	487 537	78 049
Weiblich										
Land- u. Forstwirtschaft; Fischerei	89 471	4 202	8 341	8 416	19 446	27 980	10 653	8 180	1 862	391
Produzierendes Gewerbe	2 004 205	52 975	153 011	183 166	464 133	646 425	252 543	194 675	50 392	6 885
Bergbau	9 700	248	665	643	1 729	3 320	1 171	1 085	243	50
Verarbeitendes Gewerbe	1 741 932	45 745	134 423	161 894	405 323	559 467	218 278	168 180	43 112	5 510
Energie- und Wasserversorgung	62 153	1 682	5 053	6 108	13 800	20 314	8 527	5 481	1 156	32
Baugewerbe	190 420	5 300	12 870	14 521	43 281	63 324	24 021	19 929	5 881	1 293
Handel, Gastgewerbe und Verkehr	2 889 396	96 513	320 103	344 206	682 288	830 429	309 684	231 066	64 299	10 808
Handel	2 007 508	63 166	207 772	229 504	472 310	588 898	219 954	169 924	48 812	7 168
Gastgewerbe	447 997	26 285	74 823	63 390	95 430	107 424	40 943	30 106	7 930	1 666
Verkehr und Nachrichten- übermittlung	433 891	7 062	37 508	51 312	114 548	134 107	48 787	31 036	7 557	1 974
Sonstige Dienstleistungen	7 099 934	190 260	646 468	791 375	1 592 630	2 143 881	875 689	645 998	194 867	18 766
Kredit- und Versicherungsgewerbe	547 229	9 156	47 130	59 580	155 322	160 063	62 723	43 195	9 461	599
Grundst.-, Wohnungswesen, Verm. bewegl. Sachen usw.	1 621 774	29 343	163 200	223 271	420 077	462 388	166 168	117 805	32 121	7 401
Öffentliche Verwaltung u.ä.	1 008 713	17 259	53 696	73 599	188 809	336 676	159 567	131 260	46 762	1 085
Öffentliche und private Dienstleistungen (ohne öffentliche Verwaltung)	3 922 218	134 502	382 442	434 925	828 422	1 184 754	487 231	353 738	106 523	9 681
Zusammen ²⁾	12 084 724	344 185	1 128 186	1 327 316	2 758 773	3 649 134	1 448 751	1 080 045	311 470	36 864

¹⁾ Klassifikation der Wirtschaftszweige, Ausgabe 2003 (WZ 2003) – siehe Anhang.

²⁾ Einschl. Fälle „ohne Angabe“ zur Wirtschaftsgliederung.

Früheres Bundesgebiet (ohne Berlin)

5 Sozialversicherungspflichtig Beschäftigte am 30.06.2007 nach zusammengefassten Wirtschaftsabschnitten und Altersgruppen

Wirtschaftsgliederung ¹⁾	Insgesamt	Davon im Alter von ... bis unter ... Jahren								
		unter 20	20 bis 25	25 bis 30	30 bis 40	40 bis 50	50 bis 55	55 bis 60	60 bis 65	65 und mehr
Zusammen										
Land- u. Forstwirtschaft; Fischerei	196 781	13 509	25 082	25 083	49 963	51 211	15 901	10 993	3 825	1 214
Produzierendes Gewerbe	7 257 244	254 272	550 912	632 439	1 747 788	2 337 444	831 882	654 285	221 789	26 433
Bergbau	82 642	2 329	4 324	3 219	14 182	39 936	10 830	5 488	1 967	367
Verarbeitendes Gewerbe	5 803 677	172 535	416 957	494 633	1 407 260	1 888 318	681 928	538 893	183 360	19 793
Energie- und Wasserversorgung	201 818	5 997	11 724	13 273	42 157	71 552	30 002	21 182	5 750	181
Baugewerbe	1 169 107	73 411	117 907	121 314	284 189	337 638	109 122	88 722	30 712	6 092
Handel, Gastgewerbe und Verkehr	5 119 854	177 703	532 982	598 115	1 283 075	1 443 562	515 684	397 199	139 033	32 501
Handel	3 286 067	124 746	348 006	377 775	808 469	929 688	328 715	258 753	92 268	17 647
Gastgewerbe	602 579	35 966	98 965	90 393	146 152	134 640	46 939	34 881	11 691	2 952
Verkehr und Nachrichten- übermittlung	1 231 208	16 991	86 011	129 947	328 454	379 234	140 030	103 565	35 074	11 902
Sonstige Dienstleistungen	9 159 613	219 464	812 987	1 052 200	2 200 728	2 701 472	1 059 394	790 009	282 515	40 844
Kredit- und Versicherungsgewerbe	870 977	13 199	68 116	87 903	241 073	257 864	103 456	75 756	22 316	1 294
Grundst.-, Wohnungswesen, Verm. bewegl. Sachen usw.	2 902 360	52 581	293 229	411 709	815 940	795 406	263 159	188 567	62 872	18 897
Öffentliche Verwaltung u.ä.	1 251 368	23 131	62 549	88 984	235 429	411 342	191 803	163 816	70 829	3 485
Öffentliche und private Dienstleistungen (ohne öffentliche Verwaltung)	4 134 908	130 553	389 093	463 604	908 286	1 236 860	500 976	361 870	126 498	17 168
Zusammen ²⁾	21 737 227	665 626	1 922 655	2 308 183	5 282 139	6 534 444	2 423 170	1 852 738	647 250	101 022
Männlich										
Land- u. Forstwirtschaft; Fischerei	143 655	10 582	18 879	19 020	36 934	35 906	11 188	7 539	2 705	902
Produzierendes Gewerbe	5 587 246	208 768	419 701	476 962	1 351 002	1 806 730	630 194	495 709	178 101	20 079
Bergbau	76 315	2 174	3 836	2 698	12 828	37 879	9 961	4 839	1 778	322
Verarbeitendes Gewerbe	4 332 366	132 965	300 821	355 821	1 056 833	1 421 913	503 961	399 685	145 691	14 676
Energie- und Wasserversorgung	157 099	4 813	7 843	8 488	31 343	57 506	24 635	17 426	4 895	150
Baugewerbe	1 021 466	68 816	107 201	109 955	249 998	289 432	91 637	73 759	25 737	4 931
Handel, Gastgewerbe und Verkehr	2 793 446	99 126	268 268	316 477	732 764	788 004	273 183	210 554	82 481	22 589
Handel	1 641 033	71 523	172 129	188 090	424 953	455 079	151 108	118 185	48 922	11 044
Gastgewerbe	263 702	16 478	42 647	42 388	72 880	54 256	16 576	12 197	4 871	1 409
Verkehr und Nachrichten- übermittlung	888 711	11 125	53 492	85 999	234 931	278 669	105 499	80 172	28 688	10 136
Sonstige Dienstleistungen	3 657 904	70 320	290 478	409 593	940 592	1 057 809	407 646	319 135	138 088	24 243
Kredit- und Versicherungsgewerbe	398 363	4 877	25 856	34 036	106 888	122 360	50 654	38 955	13 986	751
Grundst.-, Wohnungswesen, Verm. bewegl. Sachen usw.	1 624 201	27 258	160 779	231 520	475 655	437 818	140 432	101 578	36 821	12 340
Öffentliche Verwaltung u.ä.	531 434	10 128	20 253	30 153	92 094	174 269	85 357	76 754	39 914	2 512
Öffentliche und private Dienstleistungen (ohne öffentliche Verwaltung)	1 103 906	28 057	83 590	113 884	265 955	323 362	131 203	101 848	47 367	8 640
Zusammen ²⁾	12 184 530	389 294	997 811	1 222 261	3 061 640	3 688 837	1 322 362	1 033 074	401 419	67 832
Weiblich										
Land- u. Forstwirtschaft; Fischerei	53 126	2 927	6 203	6 063	13 029	15 305	4 713	3 454	1 120	312
Produzierendes Gewerbe	1 669 998	45 504	131 211	155 477	396 786	530 714	201 688	158 576	43 688	6 354
Bergbau	6 327	155	488	521	1 354	2 057	869	649	189	45
Verarbeitendes Gewerbe	1 471 311	39 570	116 136	138 812	350 427	466 405	177 967	139 208	37 669	5 117
Energie- und Wasserversorgung	44 719	1 184	3 881	4 785	10 814	14 046	5 367	3 756	855	31
Baugewerbe	147 641	4 595	10 706	11 359	34 191	48 206	17 485	14 963	4 975	1 161
Handel, Gastgewerbe und Verkehr	2 326 408	78 577	264 714	281 638	550 311	655 558	242 501	186 645	56 552	9 912
Handel	1 645 034	53 223	175 877	189 685	383 516	474 609	177 607	140 568	43 346	6 603
Gastgewerbe	338 877	19 488	56 318	48 005	73 272	80 384	30 363	22 684	6 820	1 543
Verkehr und Nachrichten- übermittlung	342 497	5 866	32 519	43 948	93 523	100 565	34 531	23 393	6 386	1 766
Sonstige Dienstleistungen	5 501 709	149 144	522 509	642 607	1 260 136	1 643 663	651 748	470 874	144 427	16 601
Kredit- und Versicherungsgewerbe	472 614	8 322	42 260	53 867	134 185	135 504	52 802	36 801	8 330	543
Grundst.-, Wohnungswesen, Verm. bewegl. Sachen usw.	1 278 159	25 323	132 450	180 189	340 285	357 588	122 727	86 989	26 051	6 557
Öffentliche Verwaltung u.ä.	719 934	13 003	42 296	58 831	143 335	237 073	106 446	87 062	30 915	973
Öffentliche und private Dienstleistungen (ohne öffentliche Verwaltung)	3 031 002	102 496	305 503	349 720	642 331	913 498	369 773	260 022	79 131	8 528
Zusammen ²⁾	9 552 697	276 332	924 844	1 085 922	2 220 499	2 845 607	1 100 808	819 664	245 831	33 190

¹⁾ Klassifikation der Wirtschaftszweige, Ausgabe 2003 (WZ 2003) – siehe Anhang.

²⁾ Einschl. Fälle „ohne Angabe“ zur Wirtschaftsgliederung.

Neue Länder (ohne Berlin)

5 Sozialversicherungspflichtig Beschäftigte am 30.06.2007 nach zusammengefassten Wirtschaftsabschnitten und Altersgruppen

Wirtschaftsgliederung ¹⁾	Insgesamt	Davon im Alter von ... bis unter ... Jahren								
		unter 20	20 bis 25	25 bis 30	30 bis 40	40 bis 50	50 bis 55	55 bis 60	60 bis 65	65 und mehr
Zusammen										
Land- u. Forstwirtschaft; Fischerei	113 453	5 595	.	8 041	19 145	35 862	17 661	14 834	3 385	.
Produzierendes Gewerbe	1 166 100	42 476	95 691	109 323	251 512	367 982	159 605	110 439	26 623	2 449
Bergbau	20 274	702	.	971	2 221	7 172	4 539	2 672	481	.
Verarbeitendes Gewerbe	775 313	28 423	66 577	71 921	162 123	240 136	106 375	77 722	20 250	1 786
Energie- und Wasserversorgung	45 705	1 912	.	2 393	7 720	16 575	8 297	4 782	1 170	.
Baugewerbe	324 808	11 439	24 820	34 038	79 448	104 099	40 394	25 263	4 722	585
Handel, Gastgewerbe und Verkehr	909 120	35 052	83 989	93 894	206 539	282 242	113 113	76 011	16 095	2 185
Handel	527 300	20 891	49 232	56 949	125 059	161 453	61 296	42 229	9 008	1 183
Gastgewerbe	130 076	10 741	22 560	17 501	26 215	30 452	12 114	8 729	1 551	213
Verkehr und Nachrichten- übermittlung	251 744	3 420	12 197	19 444	55 265	90 337	39 703	25 053	5 536	789
Sonstige Dienstleistungen	1 880 420	69 868	160 477	172 134	372 357	554 491	263 643	212 083	70 945	4 422
Kredit- und Versicherungsgewerbe	77 935	1 072	5 990	6 623	22 637	23 646	9 617	6 811	1 452	87
Grundst.-, Wohnungswesen, Verm. bewegl. Sachen usw.	508 791	6 582	50 195	64 325	113 593	147 084	66 035	48 029	11 076	1 872
Öffentliche Verwaltung u.ä.	332 166	5 991	13 290	16 068	47 634	109 376	62 808	53 723	22 925	351
Öffentliche und private Dienstleistungen (ohne öffentliche Verwaltung)	961 528	56 223	91 002	85 118	188 493	274 385	125 183	103 520	35 492	2 112
Zusammen ²⁾	4 069 527	153 133	348 815	383 414	849 592	1 240 630	554 047	413 376	117 052	9 468
Männlich										
Land- u. Forstwirtschaft; Fischerei	78 139	4 340	.	5 782	12 959	23 577	11 842	10 182	2 666	.
Produzierendes Gewerbe	877 443	35 696	77 001	85 936	194 365	267 460	114 511	79 199	21 215	2 060
Bergbau	16 954	609	.	854	1 854	5 922	3 704	2 246	427	.
Verarbeitendes Gewerbe	540 325	22 768	50 709	52 333	115 371	158 769	70 454	52 574	15 847	1 500
Energie- und Wasserversorgung	31 609	1 471	.	1 363	5 340	11 495	5 672	3 371	938	.
Baugewerbe	288 555	10 848	23 067	31 386	71 800	91 274	34 681	21 008	4 003	488
Handel, Gastgewerbe und Verkehr	461 601	19 793	42 605	47 725	103 544	139 166	56 922	39 767	10 497	1 582
Handel	235 475	12 535	25 140	26 901	54 423	66 913	25 604	18 076	5 054	829
Gastgewerbe	45 061	4 853	8 962	6 520	9 603	8 519	3 280	2 464	730	130
Verkehr und Nachrichten- übermittlung	181 065	2 405	8 503	14 304	39 518	63 734	28 038	19 227	4 713	623
Sonstige Dienstleistungen	659 673	34 623	66 276	64 912	128 115	171 115	84 954	73 636	32 770	3 272
Kredit- und Versicherungsgewerbe	22 807	356	2 178	2 516	7 143	5 946	2 254	1 740	628	46
Grundst.-, Wohnungswesen, Verm. bewegl. Sachen usw.	269 766	3 471	28 623	35 560	60 248	72 873	33 904	26 098	7 513	1 476
Öffentliche Verwaltung u.ä.	100 789	2 403	4 218	4 750	13 013	29 825	18 534	17 431	10 324	291
Öffentliche und private Dienstleistungen (ohne öffentliche Verwaltung)	266 311	28 393	31 257	22 086	47 711	62 471	30 262	28 367	14 305	1 459
Zusammen ²⁾	2 077 073	94 539	192 422	204 363	438 996	601 331	268 235	202 786	67 149	7 252
Weiblich										
Land- u. Forstwirtschaft; Fischerei	35 314	1 255	.	2 259	6 186	12 285	5 819	4 652	719	.
Produzierendes Gewerbe	288 657	6 780	18 690	23 387	57 147	100 522	45 094	31 240	5 408	389
Bergbau	3 320	93	.	117	367	1 250	835	426	54	.
Verarbeitendes Gewerbe	234 988	5 655	15 868	19 588	46 752	81 367	35 921	25 148	4 403	286
Energie- und Wasserversorgung	14 096	441	.	1 030	2 380	5 080	2 625	1 411	232	.
Baugewerbe	36 253	591	1 753	2 652	7 648	12 825	5 713	4 255	719	97
Handel, Gastgewerbe und Verkehr	447 519	15 259	41 384	46 169	102 995	143 076	56 191	36 244	5 598	603
Handel	291 825	8 356	24 092	30 048	70 636	94 540	35 692	24 153	3 954	354
Gastgewerbe	85 015	5 888	13 598	10 981	16 612	21 933	8 834	6 265	821	83
Verkehr und Nachrichten- übermittlung	70 679	1 015	3 694	5 140	15 747	26 603	11 665	5 826	823	166
Sonstige Dienstleistungen	1 220 747	35 245	94 201	107 222	244 242	383 376	178 689	138 447	38 175	1 150
Kredit- und Versicherungsgewerbe	55 128	716	3 812	4 107	15 494	17 700	7 363	5 071	824	41
Grundst.-, Wohnungswesen, Verm. bewegl. Sachen usw.	239 025	3 111	21 572	28 765	53 345	74 211	32 131	21 931	3 563	396
Öffentliche Verwaltung u.ä.	231 377	3 588	9 072	11 318	34 621	79 551	44 274	36 292	12 601	60
Öffentliche und private Dienstleistungen (ohne öffentliche Verwaltung)	695 217	27 830	59 745	63 032	140 782	211 914	94 921	75 153	21 187	653
Zusammen ²⁾	1 992 454	58 594	156 393	179 051	410 596	639 299	285 812	210 590	49 903	2 216

¹⁾ Klassifikation der Wirtschaftszweige, Ausgabe 2003 (WZ 2003) – siehe Anhang.

²⁾ Einschl. Fälle „ohne Angabe“ zur Wirtschaftsgliederung.

Berlin

5 Sozialversicherungspflichtig Beschäftigte am 30.06.2007 nach zusammengefassten Wirtschaftsabschnitten und Altersgruppen

Wirtschaftsgliederung ¹⁾	Insgesamt	Davon im Alter von ... bis unter ... Jahren								
		unter 20	20 bis 25	25 bis 30	30 bis 40	40 bis 50	50 bis 55	55 bis 60	60 bis 65	65 und mehr
Zusammen										
Land- u. Forstwirtschaft; Fischerei	4 077	83	.	476	963	1 341	476	272	77	.
Produzierendes Gewerbe	173 925	3 613	11 285	15 268	40 629	59 858	20 722	16 351	5 580	619
Bergbau	231	-	.	10	35	67	49	58	5	.
Verarbeitendes Gewerbe	114 401	1 859	7 125	10 166	26 351	38 875	13 788	11 634	4 177	426
Energie- und Wasserversorgung	11 635	215	.	698	2 033	4 580	1 877	1 258	365	.
Baugewerbe	47 658	1 539	3 553	4 394	12 210	16 336	5 008	3 401	1 033	184
Handel, Gastgewerbe und Verkehr	247 542	5 785	26 269	32 470	63 012	70 943	24 354	18 137	5 620	952
Handel	128 481	3 259	13 941	17 319	33 323	36 062	11 797	9 148	3 122	510
Gastgewerbe	48 423	1 807	9 008	8 928	12 681	10 139	3 038	2 071	638	113
Verkehr und Nachrichten- übermittlung	70 638	719	3 320	6 223	17 008	24 742	9 519	6 918	1 860	329
Sonstige Dienstleistungen	622 162	10 403	49 532	70 208	148 649	185 254	71 998	59 870	23 422	2 826
Kredit- und Versicherungsgewerbe	32 182	191	1 837	2 738	9 366	10 957	4 062	2 361	640	30
Grundst., Wohnungswesen, Verm. bewegl. Sachen usw.	216 466	1 995	18 120	29 382	56 828	61 913	22 350	18 000	6 428	1 450
Öffentliche Verwaltung u.ä.	85 160	1 083	3 426	5 401	15 630	28 369	13 060	12 204	5 827	160
Öffentliche und private Dienstleistungen (ohne öffentliche Verwaltung)	288 354	7 134	26 149	32 687	66 825	84 015	32 526	27 305	10 527	1 186
Zusammen ²⁾	1 047 812	19 884	87 460	118 430	253 284	317 430	117 560	94 636	34 705	4 423
Männlich										
Land- u. Forstwirtschaft; Fischerei	3 046	63	.	382	732	951	355	198	54	.
Produzierendes Gewerbe	128 375	2 922	8 175	10 966	30 429	44 669	14 961	11 492	4 284	477
Bergbau	178	-	.	5	27	54	36	48	5	.
Verarbeitendes Gewerbe	78 768	1 339	4 706	6 672	18 207	27 180	9 398	7 810	3 137	319
Energie- und Wasserversorgung	8 297	158	.	405	1 427	3 392	1 342	944	296	.
Baugewerbe	41 132	1 425	3 142	3 884	10 768	14 043	4 185	2 690	846	149
Handel, Gastgewerbe und Verkehr	132 073	3 108	12 264	16 071	34 030	39 148	13 362	9 960	3 471	659
Handel	57 832	1 672	6 138	7 548	15 165	16 313	5 142	3 945	1 610	299
Gastgewerbe	24 318	898	4 101	4 524	7 135	5 032	1 292	914	349	73
Verkehr und Nachrichten- übermittlung	49 923	538	2 025	3 999	11 730	17 803	6 928	5 101	1 512	287
Sonstige Dienstleistungen	244 684	4 532	19 774	28 662	60 397	68 412	26 746	23 193	11 157	1 811
Kredit- und Versicherungsgewerbe	12 695	73	779	1 132	3 723	4 098	1 504	1 038	333	15
Grundst., Wohnungswesen, Verm. bewegl. Sachen usw.	111 876	1 086	8 942	15 065	30 381	31 324	11 040	9 115	3 921	1 002
Öffentliche Verwaltung u.ä.	27 758	415	1 098	1 951	4 777	8 317	4 213	4 298	2 581	108
Öffentliche und private Dienstleistungen (ohne öffentliche Verwaltung)	92 355	2 958	8 955	10 514	21 516	24 673	9 989	8 742	4 322	686
Zusammen ²⁾	508 239	10 625	40 511	56 087	125 606	153 202	55 429	44 845	18 969	2 965
Weiblich										
Land- u. Forstwirtschaft; Fischerei	1 031	20	.	94	231	390	121	74	23	.
Produzierendes Gewerbe	45 550	691	3 110	4 302	10 200	15 189	5 761	4 859	1 296	142
Bergbau	53	-	.	5	8	13	13	10	-	.
Verarbeitendes Gewerbe	35 633	520	2 419	3 494	8 144	11 695	4 390	3 824	1 040	107
Energie- und Wasserversorgung	3 338	57	.	293	606	1 188	535	314	69	.
Baugewerbe	6 526	114	411	510	1 442	2 293	823	711	187	35
Handel, Gastgewerbe und Verkehr	115 469	2 677	14 005	16 399	28 982	31 795	10 992	8 177	2 149	293
Handel	70 649	1 587	7 803	9 771	18 158	19 749	6 655	5 203	1 512	211
Gastgewerbe	24 105	909	4 907	4 404	5 546	5 107	1 746	1 157	289	40
Verkehr und Nachrichten- übermittlung	20 715	181	1 295	2 224	5 278	6 939	2 591	1 817	348	42
Sonstige Dienstleistungen	377 478	5 871	29 758	41 546	88 252	116 842	45 252	36 677	12 265	1 015
Kredit- und Versicherungsgewerbe	19 487	118	1 058	1 606	5 643	6 859	2 558	1 323	307	15
Grundst., Wohnungswesen, Verm. bewegl. Sachen usw.	104 590	909	9 178	14 317	26 447	30 589	11 310	8 885	2 507	448
Öffentliche Verwaltung u.ä.	57 402	668	2 328	3 450	10 853	20 052	8 847	7 906	3 246	52
Öffentliche und private Dienstleistungen (ohne öffentliche Verwaltung)	195 999	4 176	17 194	22 173	45 309	59 342	22 537	18 563	6 205	500
Zusammen ²⁾	539 573	9 259	46 949	62 343	127 678	164 228	62 131	49 791	15 736	1 458

¹⁾ Klassifikation der Wirtschaftszweige, Ausgabe 2003 (WZ 2003) – siehe Anhang.

²⁾ Einschl. Fälle „ohne Angabe“ zur Wirtschaftsgliederung.

6 Ausländische sozialversicherungspflichtig Beschäftigte am 30.06.2007 nach Staatsangehörigkeit und Ländern - Teil 1

Land der Staatsangehörigkeit	Deutschland	Baden- Württemberg	Bayern	Berlin	Branden- burg	Bremen	Hamburg	Hessen	Mecklenburg- Vorpommern
Europa	1 539 193	367 159	300 326	50 901	7 094	13 452	44 292	166 437	2 762
EU-Länder ^{1) 2)}	714 853	177 681	142 079	18 266	4 031	4 912	19 480	75 239	1 592
Belgien	8 149	618	750	208	43	40	161	714	9
Bulgarien	10 906	1 748	2 812	822	110	146	319	1 152	62
Dänemark	4 555	331	532	200	25	70	551	404	26
Estland	807	141	127	36	7	6	69	66	5
Finnland	3 498	525	567	207	25	45	289	608	20
Frankreich	68 219	27 445	5 974	1 744	270	264	1 220	4 128	51
Griechenland	89 181	25 824	17 802	1 478	275	380	1 756	9 505	131
Irland	2 910	471	725	149	33	29	128	450	3
Italien	176 494	63 071	26 799	2 442	364	398	2 098	21 849	149
Lettland	1 668	212	251	108	20	33	103	191	23
Litauen	3 247	556	423	129	25	53	187	465	37
Luxemburg	1 264	195	200	44	.	9	34	152	.
Malta	117	16	30	16	.
Niederlande	29 892	2 178	2 393	681	178	372	926	2 316	110
Österreich	56 387	8 135	30 163	1 641	181	222	1 299	4 715	79
Polen	83 699	10 355	13 030	4 092	1 482	1 021	3 802	7 393	483
Portugal	41 484	10 573	3 274	479	79	880	2 848	5 350	23
Rumänien	25 764	7 059	8 953	383	98	149	490	2 209	78
Schweden	4 168	648	967	273	46	58	332	594	24
Slowakei	6 926	1 194	3 102	86	63	23	91	611	78
Slowenien ⁴⁾	7 497	2 574	2 527	237	20	16	83	595	4
Spanien	33 760	6 627	3 744	778	97	268	1 025	6 012	38
Tschechische Republik	13 579	1 483	8 010	243	82	42	148	1 072	43
Ungarn	12 468	2 453	4 194	408	217	45	185	1 107	69
Vereinigtes Königreich	27 901	3 215	4 683	1 380	283	339	1 319	3 510	43
Zypern	190	25	29	32	.
Übrige europäische Länder	824 340	189 478	158 247	32 635	3 063	8 540	24 812	91 198	1 170
Albanien	15 574	4 732	3 597	244	70	135	285	1 030	32
Norwegen	1 100	170	195	58	8	24	102	145	6
Russische Föderation	41 840	7 432	7 855	2 102	560	575	1 720	3 471	415
Schweiz	8 201	2 179	1 602	490	62	71	356	949	28
Staaten d. ehem. Jugoslawien ³⁾	230 515	67 269	56 021	7 253	576	1 175	5 962	26 644	145
Türkei	478 027	98 464	77 792	19 806	1 231	6 103	14 824	53 884	297
Ukraine	19 740	2 614	4 248	1 321	356	248	771	1 892	180
Sonstige	29 343	6 618	6 937	1 361	200	209	792	3 183	67
Afrika	76 838	9 530	10 330	3 557	391	1 188	4 571	13 036	180
Äthiopien	3 820	633	1 053	147	.	21	50	1 303	.
Ghana	6 727	633	547	498	.	228	1 601	709	.
Marokko	21 467	1 092	1 315	308	36	148	271	6 248	17
Nigeria	4 735	749	969	315	28	106	294	300	4
Tunesien	8 033	1 229	1 373	317	43	112	353	715	24
Sonstige	32 056	5 194	5 073	1 972	260	573	2 002	3 761	130
Amerika	46 508	8 435	10 609	2 835	430	588	2 138	7 796	87
Brasilien	6 578	1 355	1 459	305	37	95	342	763	12
Kanada	2 892	647	652	167	28	30	105	348	5
Kolumbien	1 925	294	282	132	16	.	171	413	.
Kuba	2 221	318	415	236	77	20	75	201	12
Peru	2 010	325	473	217	23	.	129	230	.
Vereinigte Staaten	20 985	3 682	5 527	1 140	149	251	537	4 700	25
Sonstige	9 897	1 814	1 801	638	100	136	779	1 141	28
Asien	171 972	25 662	30 826	9 584	1 586	2 255	10 482	22 061	859
Afghanistan	11 729	901	2 359	140	58	76	2 204	2 723	21
China ⁴⁾	16 066	2 870	2 804	823	240	224	687	1 855	91
Indien	10 670	1 685	1 892	468	99	105	493	2 055	76
Irak	13 723	2 369	4 883	275	50	53	186	559	52
Iran, Islamische Republik	12 788	1 485	1 394	653	61	273	1 221	2 158	13
Kasachstan	13 728	2 908	3 022	245	106	164	441	1 039	57
Philippinen	9 788	1 029	975	214	17	295	2 099	1 111	28
Sri Lanka	8 040	1 528	857	289	10	184	99	725	6
Thailand	10 480	2 002	2 077	967	61	117	448	1 426	19
Vietnam	20 152	2 392	4 656	1 854	505	153	456	1 286	295
Sonstige	44 808	6 493	5 907	3 656	379	611	2 148	7 124	201
Australien und Ozeanien	3 252	509	680	163	25	31	399	416	143
Insgesamt	1 837 763	411 295	352 771	67 040	9 526	17 514	61 882	209 746	4 031

¹⁾ Einschl. nicht zuordenbarer Fälle.

³⁾ Siehe Hinweis im Kasten auf Seite 12.

²⁾ Potenzielle Untererfassung; siehe Hinweis im Kasten auf Seite 12.

⁴⁾ Ohne Taiwan.

6 Ausländische sozialversicherungspflichtig Beschäftigte am 30.06.2007 nach Staatsangehörigkeit und Ländern - Teil 2

Land der Staatsangehörigkeit	Deutschland	Nieder- sachsen	Nordrhein- Westfalen	Rheinland- Pfalz	Saarland	Sachsen	Sachsen- Anhalt	Schleswig- Holstein	Thüringen
Europa	1 539 193	81 202	376 046	60 741	27 091	8 959	4 428	24 077	4 226
EU-Länder ^{1) 2)}	714 853	38 556	159 587	30 152	21 702	5 637	2 508	11 080	2 351
Belgien	8 149	253	4 783	332	85	38	26	70	19
Bulgarien	10 906	509	1 772	444	153	280	175	238	164
Dänemark	4 555	323	607	90	17	41	21	1 303	14
Estland	807	63	167	35	8	10	11	48	8
Finnland	3 498	223	661	77	7	31	14	190	9
Frankreich	68 219	1 166	5 082	5 660	14 403	255	76	391	90
Griechenland	89 181	3 874	24 438	1 857	183	385	281	843	169
Irland	2 910	139	586	86	9	40	7	47	8
Italien	176 494	7 016	38 105	7 301	4 932	438	223	1 062	247
Lettland	1 668	137	397	64	11	26	14	67	11
Litauen	3 247	376	613	137	32	42	33	102	37
Luxemburg	1 264	37	280	204	79	6	.	14	.
Malta	117	8	31
Niederlande	29 892	3 339	15 684	855	132	135	114	403	76
Österreich	56 387	1 389	6 066	1 192	225	337	86	514	143
Polen	83 699	9 181	21 582	5 458	531	1 174	510	3 090	515
Portugal	41 484	2 324	11 940	2 061	233	300	200	788	132
Rumänien	25 764	1 112	3 018	1 201	236	227	103	304	144
Schweden	4 168	246	614	98	18	30	14	195	11
Slowakei	6 926	236	707	197	27	242	94	86	89
Slowenien ⁴⁾	7 497	157	1 008	149	29	22	12	49	15
Spanien	33 760	2 724	10 563	1 049	131	121	49	475	59
Tschechische Republik	13 579	285	990	273	43	568	83	114	100
Ungarn	12 468	411	1 417	518	95	692	285	160	212
Vereinigtes Königreich	27 901	3 009	8 388	792	77	193	74	519	77
Zypern	190	8	50
Übrige europäische Länder	824 340	42 646	216 459	30 589	5 389	3 322	1 920	12 997	1 875
Albanien	15 574	863	3 137	810	152	110	70	220	87
Norwegen	1 100	66	207	27	4	15	.	69	.
Russische Föderation	41 840	3 786	8 784	1 827	546	815	395	1 146	411
Schweiz	8 201	467	1 310	290	57	103	.	167	.
Staaten d. ehem. Jugoslawien ³⁾	230 515	8 565	45 059	7 315	1 156	540	370	2 192	273
Türkei	478 027	25 542	148 075	18 431	3 056	893	546	8 383	700
Ukraine	19 740	1 520	4 015	868	228	511	317	430	221
Sonstige	29 343	1 837	5 872	1 021	190	335	188	390	143
Afrika	76 838	4 060	23 279	3 196	724	563	344	1 567	322
Äthiopien	3 820	72	408	75	8	13	7	18	7
Ghana	6 727	416	1 445	206	84	10	19	302	5
Marokko	21 467	482	10 222	872	155	58	16	188	39
Nigeria	4 735	290	1 268	219	22	19	23	115	14
Tunesien	8 033	800	2 249	369	93	80	35	196	45
Sonstige	32 056	2 000	7 687	1 455	362	383	244	748	212
Amerika	46 508	2 200	6 751	2 393	361	672	199	762	252
Brasilien	6 578	407	1 160	354	67	52	24	120	26
Kanada	2 892	144	510	106	19	54	11	53	13
Kolumbien	1 925	101	289	73	23	19	5	65	7
Kuba	2 221	123	348	67	8	140	57	37	87
Peru	2 010	144	308	57	6	20	4	45	3
Vereinigte Staaten	20 985	662	2 216	1 399	153	239	49	189	67
Sonstige	9 897	619	1 920	337	85	148	49	253	49
Asien	171 972	14 112	35 995	6 864	1 639	3 270	1 297	4 050	1 430
Afghanistan	11 729	691	1 676	313	26	122	44	345	30
China ⁴⁾	16 066	840	4 003	547	196	251	116	420	99
Indien	10 670	425	2 379	269	97	272	100	157	98
Irak	13 723	953	2 890	601	100	214	101	374	63
Iran, Islamische Republik	12 788	965	3 534	482	94	76	31	335	13
Kasachstan	13 728	1 367	2 820	643	149	156	103	394	114
Philippinen	9 788	2 019	1 306	276	.	.	.	355	.
Sri Lanka	8 040	516	3 290	304	.	.	.	78	.
Thailand	10 480	544	1 747	561	157	55	26	239	34
Vietnam	20 152	2 661	1 836	1 092	115	1 428	492	292	639
Sonstige	44 808	3 131	10 514	1 776	545	657	275	1 061	330
Australien und Ozeanien	3 252	148	478	91	11	53	20	67	18
Insgesamt	1 837 763	101 722	442 549	73 285	29 826	13 517	6 288	30 523	6 248

¹⁾ Einschl. nicht zuordenbarer Fälle.

³⁾ Siehe Hinweis im Kasten auf Seite 12.

²⁾ Potenzielle Untererfassung; siehe Hinweis im Kasten auf Seite 12.

⁴⁾ Ohne Taiwan.

7 Sozialversicherungspflichtig Beschäftigte nach Ländern - Teil 1

Stichtag	Deutschland	Baden- Württemberg	Bayern	Berlin	Brandenburg	Bremen	Hamburg	Hessen	Mecklenburg- Vorpommern
Insgesamt									
1999 30.06.	27 482 584	3 714 716	4 258 959	1 131 645	830 947	280 156	743 753	2 123 700	604 372
2000 30.06.	27 825 624	3 802 475	4 364 659	1 139 096	811 036	283 576	762 471	2 174 680	590 660
2001 30.06.	27 817 114	3 850 918	4 431 011	1 125 714	778 772	286 499	774 869	2 203 298	565 797
2002 31.03.	27 548 488	3 860 082	4 388 341	1 113 032	753 367	286 203	772 959	2 203 519	540 103
30.06.	27 571 147	3 851 416	4 420 624	1 103 776	759 775	284 653	768 687	2 192 552	548 830
30.09.	27 853 391	3 884 872	4 460 020	1 110 970	771 587	287 451	772 593	2 214 694	554 009
31.12.	27 360 497	3 846 790	4 357 372	1 094 823	749 535	285 473	767 541	2 187 128	530 275
2003 31.03.	26 991 541	3 812 283	4 312 429	1 074 778	725 316	283 204	758 741	2 163 769	514 635
30.06.	26 954 686	3 786 749	4 333 297	1 065 424	732 935	280 526	750 140	2 150 806	526 476
30.09.	27 204 384	3 808 614	4 373 417	1 078 316	744 721	282 370	756 352	2 161 397	534 869
31.12.	26 746 384	3 766 742	4 273 812	1 065 256	726 540	278 849	748 719	2 136 353	519 425
2004 31.03.	26 427 917	3 737 814	4 240 311	1 046 410	707 128	275 235	741 856	2 111 394	504 068
30.06.	26 523 982	3 737 971	4 288 495	1 042 262	715 500	273 434	739 157	2 112 654	511 732
30.09.	26 916 694	3 785 836	4 354 330	1 054 693	730 618	279 041	752 292	2 143 668	516 784
31.12.	26 381 842	3 742 899	4 253 402	1 035 943	709 754	275 154	744 412	2 113 501	494 467
2005 31.03.	25 999 500	3 706 555	4 204 428	1 018 538	687 202	270 803	738 459	2 084 832	482 459
30.06.	26 178 266	3 715 840	4 270 848	1 013 758	698 915	269 709	738 493	2 089 523	498 993
30.09.	26 565 925	3 761 698	4 339 412	1 025 738	711 121	273 886	750 318	2 113 893	511 951
31.12.	26 205 969	3 730 607	4 257 996	1 018 501	699 114	271 642	748 637	2 095 291	495 282
2006 31.03.	25 937 677	3 706 388	4 225 743	1 011 118	682 751	269 977	746 123	2 075 193	480 558
30.06.	26 354 336	3 741 117	4 319 703	1 024 464	705 763	271 867	752 282	2 095 917	503 624
30.09.	26 869 603	3 801 941	4 407 046	1 042 074	722 915	277 298	767 188	2 129 932	512 160
31.12.	26 636 361	3 781 074	4 346 284	1 043 265	714 968	276 580	765 831	2 117 244	501 477
2007 31.03.	26 603 411	3 779 899	4 353 901	1 040 074	711 734	276 735	767 603	2 116 130	496 458
30.06.	26 854 566	3 804 260	4 411 875	1 047 812	724 856	278 782	772 007	2 129 618	511 606
Darunter weiblich									
1999 30.06.	12 059 118	1 595 698	1 861 153	558 633	387 273	116 329	332 390	910 461	292 386
2000 30.06.	12 281 713	1 639 414	1 915 738	567 790	381 583	118 794	341 303	934 495	289 260
2001 30.06.	12 372 527	1 669 372	1 955 129	566 669	371 658	120 651	347 845	952 219	282 246
2002 31.03.	12 446 146	1 689 723	1 973 444	567 687	365 885	121 501	349 422	964 911	273 534
30.06.	12 391 665	1 683 359	1 969 338	561 441	365 357	120 451	347 320	956 426	276 845
30.09.	12 513 414	1 700 079	1 985 274	565 286	368 968	122 161	349 459	969 140	277 976
31.12.	12 397 115	1 688 150	1 962 361	560 768	363 572	122 408	348 771	962 281	269 376
2003 31.03.	12 284 777	1 679 715	1 950 342	553 416	355 670	121 483	346 058	956 171	264 172
30.06.	12 181 310	1 664 260	1 937 908	546 761	354 594	119 755	341 239	946 341	268 109
30.09.	12 249 033	1 669 686	1 949 599	551 524	356 942	120 656	343 543	949 208	269 570
31.12.	12 140 865	1 655 963	1 927 761	549 093	353 681	119 929	341 557	942 026	264 383
2004 31.03.	12 031 153	1 646 463	1 915 943	541 086	347 693	118 550	339 249	933 655	258 954
30.06.	11 983 131	1 639 754	1 914 286	535 332	348 702	117 283	336 668	929 046	262 245
30.09.	12 167 957	1 663 895	1 946 528	541 607	353 446	120 039	343 852	945 553	263 430
31.12.	12 017 645	1 649 505	1 921 890	535 973	349 291	118 847	341 272	936 309	255 148
2005 31.03.	11 915 965	1 638 744	1 911 227	529 701	343 157	117 552	338 255	929 472	252 554
30.06.	11 892 008	1 636 899	1 913 495	524 783	343 067	116 825	336 534	926 076	257 625
30.09.	12 030 753	1 653 556	1 939 679	529 853	346 265	118 428	341 480	935 256	261 270
31.12.	11 955 060	1 645 629	1 923 709	528 801	345 424	117 691	341 265	931 185	255 511
2006 31.03.	11 877 701	1 638 089	1 915 605	525 856	341 364	116 857	340 715	925 485	251 368
30.06.	11 930 522	1 645 545	1 928 919	528 862	344 346	117 117	341 854	927 970	258 526
30.09.	12 131 634	1 669 877	1 965 368	536 843	348 940	119 434	348 207	942 280	260 505
31.12.	12 067 351	1 660 634	1 950 278	538 342	347 350	119 343	347 714	938 835	256 240
2007 31.03.	12 050 245	1 658 860	1 950 325	537 897	346 587	119 303	348 658	939 265	254 906
30.06.	12 084 724	1 662 940	1 959 132	539 573	349 828	119 486	349 266	940 646	261 752

7 Sozialversicherungspflichtig Beschäftigte nach Ländern - Teil 2

Stichtag	Deutschland	Nieder- sachsen	Nordrhein- Westfalen	Rheinland- Pfalz	Saarland	Sachsen	Sachsen- Anhalt	Schleswig- Holstein	Thüringen
Insgesamt									
1999 30.06.	27 482 584	2 382 996	5 806 864	1 175 418	350 864	1 559 005	866 750	808 402	844 037
2000 30.06.	27 825 624	2 436 003	5 907 280	1 191 307	356 206	1 526 528	837 242	819 501	822 904
2001 30.06.	27 817 114	2 420 079	5 929 580	1 194 222	357 274	1 476 840	808 396	819 127	794 718
2002 31.03.	27 548 488	2 402 861	5 915 323	1 193 672	354 130	1 411 124	783 213	807 724	762 835
30.06.	27 571 147	2 411 598	5 889 812	1 195 746	353 455	1 421 235	784 221	813 959	770 808
30.09.	27 853 391	2 443 161	5 931 094	1 209 416	357 921	1 450 481	799 715	822 587	782 820
31.12.	27 360 497	2 387 488	5 861 224	1 188 379	354 168	1 415 736	777 152	801 090	756 323
2003 31.03.	26 991 541	2 370 888	5 786 665	1 176 535	349 617	1 378 745	758 686	790 107	735 143
30.06.	26 954 686	2 376 123	5 736 058	1 175 045	348 246	1 395 025	763 089	793 404	741 343
30.09.	27 204 384	2 404 584	5 772 366	1 188 288	352 068	1 418 426	771 807	803 382	753 407
31.12.	26 746 384	2 348 942	5 705 923	1 168 245	347 539	1 387 438	757 986	780 450	734 165
2004 31.03.	26 427 917	2 331 891	5 645 236	1 158 744	344 874	1 351 414	741 237	772 124	718 181
30.06.	26 523 982	2 340 735	5 631 485	1 163 523	344 682	1 368 537	745 440	779 453	728 922
30.09.	26 916 694	2 377 107	5 702 293	1 181 292	349 951	1 393 698	757 195	794 448	743 448
31.12.	26 381 842	2 315 233	5 626 090	1 155 958	345 161	1 352 648	729 871	770 727	716 622
2005 31.03.	25 999 500	2 286 321	5 559 304	1 141 568	341 059	1 310 359	709 138	762 305	696 170
30.06.	26 178 266	2 305 451	5 556 270	1 148 747	340 613	1 332 240	720 038	770 564	708 264
30.09.	26 565 925	2 341 639	5 629 177	1 167 018	343 579	1 353 617	737 391	786 112	719 375
31.12.	26 205 969	2 297 585	5 579 226	1 149 483	340 171	1 326 747	723 619	768 951	703 117
2006 31.03.	25 937 677	2 281 394	5 529 818	1 140 744	337 207	1 295 445	705 025	762 520	687 673
30.06.	26 354 336	2 320 167	5 560 958	1 158 037	339 614	1 342 567	724 769	780 220	713 267
30.09.	26 869 603	2 367 438	5 674 542	1 181 143	346 716	1 373 784	738 138	797 672	729 616
31.12.	26 636 361	2 331 405	5 648 222	1 167 947	344 291	1 361 796	733 037	784 822	718 118
2007 31.03.	26 603 411	2 332 028	5 648 252	1 167 724	343 278	1 348 855	724 239	783 526	712 975
30.06.	26 854 566	2 356 527	5 665 640	1 178 725	344 689	1 373 314	733 703	795 104	726 048
Darunter weiblich									
1999 30.06.	12 059 118	1 028 234	2 404 578	506 754	140 011	735 693	415 387	370 922	403 216
2000 30.06.	12 281 713	1 056 017	2 467 594	517 598	143 682	729 652	407 101	376 718	394 974
2001 30.06.	12 372 527	1 056 849	2 501 683	524 930	145 798	715 276	398 760	378 814	384 628
2002 31.03.	12 446 146	1 070 267	2 536 402	533 606	147 378	700 828	394 190	379 299	378 069
30.06.	12 391 665	1 065 058	2 521 371	532 037	146 461	698 620	390 813	380 287	376 481
30.09.	12 513 414	1 079 909	2 541 615	537 641	148 853	707 320	395 528	384 498	379 707
31.12.	12 397 115	1 067 586	2 529 339	534 571	148 554	698 587	390 385	377 707	372 699
2003 31.03.	12 284 777	1 063 053	2 506 229	530 695	146 902	687 687	383 848	374 380	364 956
30.06.	12 181 310	1 055 257	2 475 425	526 859	145 331	683 730	381 213	373 300	361 228
30.09.	12 249 033	1 064 464	2 484 584	530 511	146 320	690 020	381 261	377 206	363 939
31.12.	12 140 865	1 049 175	2 469 075	526 849	145 289	685 200	380 153	368 976	361 755
2004 31.03.	12 031 153	1 043 783	2 447 472	523 671	144 237	674 346	373 573	366 496	355 982
30.06.	11 983 131	1 039 170	2 429 301	522 238	143 156	673 136	371 052	367 255	354 507
30.09.	12 167 957	1 057 802	2 465 172	530 460	145 641	682 060	374 360	374 939	359 173
31.12.	12 017 645	1 040 015	2 443 857	523 414	144 119	672 121	367 898	365 769	352 217
2005 31.03.	11 915 965	1 033 702	2 424 609	519 049	143 214	662 190	361 686	363 872	346 981
30.06.	11 892 008	1 031 548	2 412 362	518 569	142 728	660 406	361 496	363 981	345 614
30.09.	12 030 753	1 044 873	2 439 972	525 145	144 162	665 638	366 603	370 504	348 069
31.12.	11 955 060	1 032 555	2 432 303	521 699	143 839	660 561	365 501	363 850	345 537
2006 31.03.	11 877 701	1 028 723	2 416 790	518 498	143 038	652 492	359 229	362 308	341 284
30.06.	11 930 522	1 032 976	2 409 759	521 149	142 773	659 425	360 727	366 604	343 970
30.09.	12 131 634	1 050 739	2 457 076	530 166	145 834	669 378	364 179	373 777	349 031
31.12.	12 067 351	1 038 024	2 448 398	526 067	144 948	669 543	365 461	368 576	347 598
2007 31.03.	12 050 245	1 038 128	2 445 009	525 380	144 643	665 717	361 880	367 932	345 755
30.06.	12 084 724	1 041 988	2 436 474	526 814	144 343	670 441	362 918	371 608	347 515

Deutschland

 8 Sozialversicherungspflichtig Beschäftigte am 30.06.2007 nach Berufsbereichen, Berufsgruppen,
ausgewählten Berufsordnungen und Deutschen/Ausländern

Berufliche Gliederung ¹⁾	Insgesamt ²⁾	Deutsche			Ausländer/-innen			
		zusammen	männlich	weiblich	zusammen	männlich	weiblich	
		1000			% ³⁾	1 000		
Pflanzenbauer, Tierzüchter, Fischereiberufe								
Landwirte	24,3	23,1	18,1	4,9	1,3	5,27	1,0	0,3
Tierzüchter, Fischereiberufe	9,2	9,0	5,4	3,5	0,3	2,92	0,2	0,1
Verwalter, Berater in der Land- wirtschaft und Tierzucht	11,9	11,6	9,1	2,5	0,3	2,41	0,2	0,1
Landwirtschaftliche Arbeitskräfte, Tierpfleger	96,8	84,4	60,1	24,3	12,4	12,80	9,5	2,9
Gartenbauer	224,1	205,0	133,0	72,1	19,0	8,46	15,9	3,0
Forst-, Jagdberufe	30,1	28,6	26,7	1,8	1,5	5,00	1,4	0,1
zusammen	396,4	361,6	252,4	109,2	34,7	8,75	28,3	6,4
Bergleute, Mineralgewinner								
Bergleute	21,1	17,8	17,7	0,1	3,3	15,71	3,3	0,0
Mineral-, Erdöl-, Erdgasgewinner	7,3	6,6	6,3	0,2	0,7	9,52	0,6	0,1
Mineralaufbereiter	4,2	3,8	3,6	0,2	0,4	8,86	0,4	0,0
zusammen	32,6	28,2	27,6	0,6	4,4	13,45	4,3	0,1
Fertigungsberufe								
Steinarbeiter	22,8	21,1	17,5	3,6	1,7	7,57	1,5	0,2
Baustoffhersteller	22,4	19,8	18,7	1,1	2,6	11,76	2,5	0,1
Keramiker	18,9	16,0	11,2	4,8	3,0	15,63	2,1	0,8
Glasmacher	30,5	27,6	20,4	7,1	3,0	9,72	2,4	0,5
Chemiearbeiter	233,6	204,3	161,6	42,7	29,2	12,52	24,7	4,6
Kunststoffverarbeiter	169,3	143,6	105,8	37,7	25,7	15,18	19,7	6,0
Papierhersteller, -verarbeiter	96,5	83,8	61,6	22,2	12,8	13,22	10,0	2,8
Drucker	113,9	105,6	80,3	25,3	8,2	7,22	7,0	1,3
Holzaufbereiter, Holzwarenfertiger und verwandte Berufe	48,5	43,9	37,8	6,0	4,6	9,47	4,1	0,5
Metallerzeuger, Walzer	45,5	37,8	36,9	0,9	7,8	17,05	7,7	0,1
Former, Formgießer	52,2	39,7	37,7	2,0	12,4	23,84	11,9	0,5
Metallverformer (spanlos)	62,5	51,5	41,8	9,6	11,0	17,55	9,1	1,9
Metallverformer (spanend)	233,5	209,2	202,5	6,7	24,3	10,41	23,4	1,0
darunter:								
Dreher	114,5	104,1	101,5	2,6	10,3	9,02	10,0	0,3
Metalloberflächenbearbeiter, -vergüter, -beschichter	43,3	34,9	30,9	4,0	8,3	19,26	7,6	0,7
Metallverbinder	87,1	72,8	67,5	5,3	14,2	16,34	13,3	0,9
darunter:								
Schweißer, Brennschneider	78,4	65,6	64,7	0,9	12,8	16,35	12,7	0,1
Schmiede	21,6	18,7	18,2	0,5	2,9	13,54	2,9	0,1
Feinblechner, Installateure	301,9	287,1	284,9	2,3	14,7	4,86	14,6	0,1
darunter:								
Rohrinstallateure	198,5	190,9	189,9	1,0	7,5	3,79	7,5	0,1
Schlosser	708,3	666,3	653,9	12,5	41,8	5,90	40,4	1,4
darunter:								
Bauschlosser	88,7	82,6	81,0	1,7	6,0	6,79	5,9	0,2
Maschinenschlosser	221,0	209,5	206,7	2,8	11,5	5,19	11,2	0,3
Betriebsschlosser, Reparaturschlosser	156,7	150,0	148,6	1,4	6,6	4,23	6,6	0,0
Mechaniker	529,2	502,1	484,4	17,8	27,0	5,10	26,0	1,0
darunter:								
Kraftfahrzeuginstandsetzer	301,7	285,7	281,1	4,6	15,9	5,28	15,7	0,3
Werkzeugmacher	119,8	114,9	112,6	2,3	4,9	4,11	4,8	0,1
Metallfeinbauer u. zugeordnete Berufe	95,1	91,9	38,4	53,5	3,1	3,27	1,9	1,2
Elektriker	644,5	619,6	584,2	35,4	24,9	3,86	22,0	2,9
darunter:								
Elektroinstallateure, -monteure	440,9	424,0	412,5	11,5	16,8	3,82	15,7	1,1
Montierer und Metallberufe, a.n.g	480,2	400,0	274,9	125,1	80,0	16,66	55,5	24,5
darunter:								
Elektrogeräte-, Elektroilemontierer	85,6	72,0	26,8	45,3	13,5	15,79	4,4	9,1
Spinnberufe	9,6	7,6	4,5	3,1	2,0	20,86	1,4	0,6
Textilhersteller	17,9	15,5	9,2	6,3	2,4	13,51	1,8	0,6
Textilverarbeiter	52,3	47,0	5,5	41,5	5,3	10,08	1,4	3,9
darunter:								
Schneider	12,9	11,4	1,3	10,1	1,5	11,30	0,6	0,9
Oberbekleidungsnäher	11,5	10,3	0,5	9,8	1,2	10,07	0,2	1,0
Textilveredler	8,9	7,4	5,8	1,6	1,5	17,05	1,3	0,2
Lederhersteller, Leder- und Fellverarbeiter	25,7	23,1	12,4	10,7	2,7	10,33	1,7	1,0
Back-, Konditorwarenhersteller	102,5	92,4	63,4	29,0	10,0	9,77	7,9	2,1
Fleisch-, Fischerarbeiter	94,4	81,4	65,7	15,7	12,9	13,66	9,5	3,4
Speisenbereiter	433,0	343,6	148,8	194,8	89,1	20,57	52,2	36,9
Getränke- Genussmittelhersteller	21,2	19,8	16,3	3,6	1,3	6,22	1,0	0,3
Übrige Ernährungsberufe	53,7	45,9	31,2	14,8	7,7	14,40	5,0	2,8
Maurer, Betonbauer	208,0	189,7	188,6	1,1	18,3	8,78	18,2	0,1
Zimmerer, Dachdecker, Gerüstbauer	138,9	132,2	130,8	1,4	6,7	4,81	6,6	0,1

¹⁾ Klassifizierung der Berufe, Statistisches Bundesamt, Ausgabe 1988. - ²⁾ Einschl. Fälle "ohne Angabe". - ³⁾ Anteil der Ausländer an den Beschäftigten insgesamt.

Quelle: Auswertungen aus der Beschäftigtenstatistik der Bundesagentur für Arbeit (BA).
Stand: Dezember 2007.

Deutschland

 8 Sozialversicherungspflichtig Beschäftigte am 30.06.2007 nach Berufsbereichen, Berufsgruppen,
ausgewählten Berufsordnungen und Deutschen/Ausländern

Berufliche Gliederung ¹⁾	Insgesamt ²⁾	Deutsche			Ausländer/-innen		
		zusammen	männlich	weiblich	zusammen	männlich	weiblich
		1000			% ³⁾	1 000	
noch: Fertigungsberufe							
Straßen-, Tiefbauer	113,4	104,8	104,0	0,8	8,6	7,59	0,0
Bauhilfsarbeiter	150,6	129,4	126,3	3,2	21,1	14,00	0,2
Bauausstatter	103,2	91,5	88,9	2,6	11,6	11,27	0,1
Raumausstatter, Polsterer	40,3	36,8	27,8	9,0	3,5	8,79	0,5
Tischler, Modellbauer	201,0	195,1	187,8	7,3	5,9	2,91	0,2
Maler, Lackierer und verwandte Berufe	220,8	202,3	189,3	12,9	18,5	8,38	0,7
Warenprüfer, Versandfertigmacher	362,6	316,5	191,5	125,0	46,0	12,68	16,5
Hilfsarbeiter ohne nähere Tätigkeitsangabe	562,2	472,1	340,7	131,4	89,7	15,96	21,0
Maschinisten und zugehörige Berufe	177,9	164,8	159,3	5,4	13,1	7,38	0,5
zusammen	7 279,2	6 531,1	5 481,4	1 049,7	746,1	10,25	144,7
Technische Berufe							
Ingenieure	660,8	631,7	562,4	69,4	28,9	4,38	4,2
darunter:							
Ingenieure des Maschinen- und Fahrzeugbaues	144,8	137,9	130,6	7,3	6,8	4,70	0,7
Elektroingenieure	162,4	153,9	146,1	7,8	8,5	5,22	1,0
Architekten, Bauingenieure	117,9	115,4	88,1	27,3	2,5	2,11	0,6
Chemiker, Physiker, Mathematiker	64,5	59,4	47,1	12,3	5,1	7,90	1,4
Techniker	866,8	840,9	740,8	100,1	25,8	2,98	3,4
Technische Sonderfachkräfte	256,7	249,9	123,0	126,9	6,8	2,65	2,7
darunter:							
Technische Zeichner	128,5	125,6	60,4	65,2	2,9	2,23	1,1
zusammen	1 848,8	1 781,9	1 473,2	308,7	66,7	3,61	11,7
Dienstleistungsberufe							
Warenkaufleute	2 113,2	1 996,3	702,2	1 294,0	116,6	5,52	71,1
darunter:							
Groß- und Einzelhandelskaufleute, Einkäufer, Verkäufer	493,6	472,2	250,2	222,0	21,4	4,33	10,5
Bank- und Versicherungskaufleute	1 353,2	1 265,4	299,3	966,1	87,5	6,47	56,8
darunter:							
Bankfachleute	806,5	790,3	363,8	426,5	16,2	2,01	9,2
Lebens-, Sachversicherungsfachleute	578,9	567,6	247,7	320,0	11,3	1,94	6,6
Andere Dienstleistungskaufleute und zugehörige Berufe	184,6	180,5	95,1	85,4	4,1	2,22	2,2
darunter:							
Speditionskaufleute	316,0	296,8	144,0	152,8	19,1	6,06	8,5
Berufe des Landverkehrs	97,3	91,5	59,4	32,1	5,8	5,96	1,9
darunter:							
Kraftfahrzeugführer	907,5	852,2	804,1	48,0	55,2	6,08	1,7
Berufe des Wasser- und Luftverkehrs	781,4	731,3	702,6	28,7	49,9	6,39	48,8
Berufe des Nachrichtenverkehrs	54,9	46,0	38,4	7,6	8,9	16,23	8,1
Lagerverwalter, Lager-, Transportarbeiter	199,5	186,1	63,6	122,5	13,3	6,68	7,2
Unternehmer, Organisatoren, Wirtschaftsprüfer	842,8	745,7	603,3	142,4	96,8	11,48	83,8
Abgeordnete, administrativ	620,0	595,7	381,6	214,1	24,2	3,91	16,5
entscheidende Berufstätige	150,9	145,8	85,2	60,6	5,1	3,40	3,1
Rechnungskaufleute Datenverarbeitungsfachleute	842,7	805,0	456,4	348,6	37,6	4,46	21,9
Bürofach-, Bürohilfskräfte	4 210,8	4 079,2	1 107,8	2 971,4	131,1	3,11	43,1
darunter:							
Bürofachkräfte	3 738,0	3 624,4	1 046,0	2 578,4	113,1	3,03	39,1
Dienst-, Wachberufe	338,3	317,4	255,9	61,5	20,8	6,15	15,8
Sicherheitswahrer	48,8	47,8	37,6	10,2	1,1	2,20	0,8
Rechtswahrer, -berater	50,8	49,7	27,9	21,7	1,1	2,20	0,5
Publizisten, Dolmetscher, Bibliothekare	112,9	108,3	46,7	61,6	4,6	4,10	1,9
Künstler zugeordnete Berufe	150,5	137,0	75,6	61,4	13,4	8,92	8,4
Ärzte, Apotheker	227,7	216,7	99,5	117,2	10,9	4,80	5,8
Übrige Gesundheitsdienstberufe	1 755,6	1 691,8	197,4	1 494,3	63,5	3,62	8,0
darunter:							
Krankenschwestern, -pfleger, Hebammen	710,2	685,6	96,9	588,7	24,6	3,46	3,2
Sprechstundenhelfer	516,5	500,3	3,7	496,6	16,2	3,13	0,3
Sozialpflegerische Berufe	1 117,5	1 088,0	183,0	905,0	29,3	2,63	4,7
darunter:							
Sozialarbeiter, Sozialpfleger	442,4	426,0	87,8	338,2	16,4	3,70	3,0
Kindergärtnerinnen, Kinderpflegerinnen	399,1	390,7	15,2	375,5	8,4	2,10	0,4
Lehrer	385,8	364,3	149,6	214,6	21,4	5,56	10,2
Geistes- und Naturwissenschaftliche Berufe, a.n.g.	168,3	156,6	83,7	72,9	11,6	6,91	6,4
Seelsorger	32,3	30,2	16,0	14,2	2,1	6,39	1,6
Körperpfleger	171,6	157,8	9,1	148,7	13,7	7,97	2,7
Gästebetreuer	407,9	337,9	94,5	243,4	69,7	17,10	36,2
Hauswirtschaftliche Berufe	194,6	171,1	11,0	160,1	23,4	12,02	1,9
Reinigungsberufe	743,0	590,9	151,5	439,4	151,8	20,43	51,9
zusammen	16 970,5	16 004,3	6 189,5	9 814,7	962,6	5,67	457,2
Sonstige Arbeitskräfte	327,0	303,6	181,3	122,3	23,3	7,12	14,4
Insgesamt	26 854,6	25 010,6	13 605,4	11 405,2	1 837,8	6,84	1 160,6
							677,1

¹⁾ Klassifizierung der Berufe, Statistisches Bundesamt, Ausgabe 1988. - ²⁾ Einschl. Fälle "ohne Angabe". - ³⁾ Anteil der Ausländer an den Beschäftigten insgesamt.

Früheres Bundesgebiet (ohne Berlin)

8 Sozialversicherungspflichtig Beschäftigte am 30.06.2007 nach Berufsbereichen, Berufsgruppen, ausgewählten Berufsordnungen und Deutschen/Ausländern

Berufliche Gliederung ¹⁾	Insgesamt ²⁾	Deutsche			Ausländer/-innen			
		zusammen	männlich	weiblich	zusammen		männlich	weiblich
		1000			% ³⁾		1 000	
Pflanzenbauer, Tierzüchter, Fischereiberufe								
Landwirte	14,7	13,6	10,6	3,0	1,2	8,00	1,0	0,2
Tierzüchter, Fischereiberufe	3,5	3,3	2,2	1,1	0,2	6,86	0,2	0,1
Verwalter, Berater in der Landwirtschaft und Tierzucht	8,3	8,1	6,5	1,5	0,3	3,24	0,2	0,0
Landwirtschaftliche Arbeitskräfte, Tierpfleger	50,5	39,0	27,5	11,4	11,6	22,87	8,9	2,6
Gartenbauer	174,9	156,9	107,0	49,9	18,0	10,28	15,2	2,8
Forst-, Jagdberufe	19,8	18,4	17,6	0,8	1,5	7,44	1,4	0,1
zusammen	271,9	239,1	171,4	67,7	32,7	12,03	26,9	5,8
Bergleute, Mineralgewinner								
Bergleute	20,0	16,6	16,6	0,1	3,3	16,61	3,3	0,0
Mineral-, Erdöl-, Erdgasgewinner	6,3	5,6	5,5	0,2	0,7	10,83	0,6	0,1
Mineralaufbereiter	3,4	3,0	2,9	0,1	0,4	10,79	0,3	0,0
zusammen	29,7	25,3	24,9	0,4	4,4	14,71	4,3	0,1
Fertigungsberufe								
Steinarbeiter	18,3	16,6	13,8	2,8	1,6	8,98	1,4	0,2
Baustoffhersteller	17,5	14,9	14,2	0,7	2,6	14,79	2,5	0,1
Keramiker	15,8	12,9	9,1	3,8	2,9	18,58	2,1	0,8
Glasmacher	23,9	21,0	15,8	5,3	2,9	12,18	2,4	0,5
Chemiearbeiter	202,5	173,5	138,9	34,6	28,9	14,26	24,4	4,4
Kunststoffverarbeiter	150,1	124,8	93,0	31,8	25,2	16,81	19,3	5,9
Papierhersteller, -verarbeiter	85,6	73,0	54,7	18,3	12,6	14,66	9,8	2,7
Drucker	100,1	92,2	71,2	21,0	8,0	7,97	6,8	1,2
Holzaufbereiter, Holzwarenfertiger und verwandte Berufe	39,4	34,8	30,5	4,3	4,6	11,56	4,0	0,5
Metallerzeuger, Walzer	39,4	31,7	31,1	0,6	7,7	19,46	7,6	0,1
Former, Formgießer	44,5	32,2	30,7	1,5	12,3	27,71	11,8	0,5
Metallverformer (spanlos)	54,9	44,1	35,9	8,2	10,8	19,75	9,0	1,9
Metallverformer (spanend)	197,5	173,7	168,5	5,1	23,8	12,04	22,8	0,9
darunter:								
Dreher	97,4	87,3	85,3	2,1	10,1	10,32	9,7	0,3
Metalloberflächenbearbeiter, -vergüter, -beschichter	37,3	29,1	25,8	3,3	8,2	22,10	7,5	0,7
Metallverbinder	66,3	52,7	48,4	4,3	13,6	20,53	12,7	0,9
darunter:								
Schweißer, Brennschneider	58,9	46,7	46,0	0,7	12,2	20,76	12,1	0,1
Schmiede	18,6	15,7	15,3	0,4	2,9	15,58	2,8	0,1
Feinblechner, Installateure	237,7	223,4	221,6	1,8	14,2	5,99	14,1	0,1
darunter:								
Rohrinstallateure	158,9	151,6	150,8	0,8	7,3	4,59	7,2	0,1
Schlosser	579,6	538,8	528,8	10,0	40,6	7,01	39,2	1,4
darunter:								
Bauschlosser	78,6	72,7	71,2	1,5	5,9	7,48	5,7	0,2
Maschinenschlosser	203,2	192,0	189,5	2,5	11,2	5,52	10,9	0,3
Betriebsschlosser, Reparaturschlosser	124,6	118,2	117,1	1,0	6,4	5,17	6,4	0,0
Mechaniker	438,2	411,9	398,3	13,6	26,3	5,99	25,3	0,9
darunter:								
Kraftfahrzeuginstandsetzer	249,3	233,7	229,7	4,0	15,5	6,23	15,3	0,3
Werkzeugmacher	107,0	102,2	100,2	2,0	4,8	4,49	4,7	0,1
Metallfeinbauer u. zugeordnete Berufe	76,9	74,0	32,8	41,3	2,8	3,70	1,7	1,1
Elektriker	520,2	496,1	469,7	26,4	24,0	4,61	21,2	2,8
darunter:								
Elektroinstallateure, -monteure	355,0	338,7	329,2	9,4	16,2	4,58	15,2	1,1
Montierer und Metallberufe, a.n.g	428,0	349,6	241,1	108,5	78,2	18,28	54,4	23,8
darunter:								
Elektrogeräte-, Elektroilemontierer	77,4	64,5	23,6	40,9	12,9	16,62	4,2	8,6
Spinnberufe	7,6	5,6	3,6	2,0	1,9	25,70	1,3	0,6
Textilhersteller	14,3	11,9	7,8	4,1	2,4	16,65	1,8	0,6
Textilverarbeiter	42,1	37,1	4,4	32,7	5,0	11,91	1,3	3,7
darunter:								
Schneider	10,2	8,9	1,1	7,8	1,3	12,90	0,5	0,8
Oberbekleidungsnäher	10,1	9,0	0,5	8,5	1,1	10,92	0,2	0,9
Textilveredler	7,3	5,8	4,7	1,1	1,5	20,54	1,3	0,2
Lederhersteller, Leder- und Fellverarbeiter	20,6	18,1	9,9	8,2	2,6	12,41	1,6	0,9
Back-, Konditorwarenhersteller	81,6	72,1	51,9	20,2	9,4	11,53	7,4	2,0
Fleisch-, Fischerarbeiter	78,0	65,9	54,4	11,4	12,1	15,46	8,9	3,2
Speisenbereiter	333,4	252,2	112,1	140,1	80,9	24,27	46,3	34,6
Getränke- Genussmittelhersteller	17,0	15,8	13,4	2,4	1,2	7,03	0,9	0,3
Übrige Ernährungsberufe	45,3	37,8	26,6	11,2	7,5	16,58	4,8	2,7
Maurer, Betonbauer	153,9	137,0	136,4	0,6	16,9	10,97	16,8	0,1
Zimmerer, Dachdecker, Gerüstbauer	107,2	100,7	99,7	1,0	6,4	6,00	6,4	0,1

¹⁾ Klassifizierung der Berufe, Statistisches Bundesamt, Ausgabe 1988. - ²⁾ Einschl. Fälle "ohne Angabe". - ³⁾ Anteil der Ausländer an den Beschäftigten Insgesamt.

Früheres Bundesgebiet (ohne Berlin)

 8 Sozialversicherungspflichtig Beschäftigte am 30.06.2007 nach Berufsbereichen, Berufsgruppen,
ausgewählten Berufsordnungen und Deutschen/Ausländern

Berufliche Gliederung ¹⁾	Insgesamt ²⁾	Deutsche			Ausländer/-innen			
		zusammen	männlich	weiblich	zusammen		männlich	weiblich
		1000			%		1 000	
noch: Fertigungsberufe								
Straßen-, Tiefbauer	79,4	71,2	70,8	0,4	8,2	10,29	8,2	0,0
Bauhilfsarbeiter	109,6	90,9	89,1	1,8	18,7	17,03	18,5	0,2
Bauausstatter	79,2	68,2	66,3	1,9	10,9	13,80	10,8	0,1
Raumausstatter, Polsterer	33,5	30,0	22,2	7,8	3,5	10,36	3,0	0,4
Tischler, Modellbauer	164,4	158,7	153,2	5,5	5,6	3,41	5,4	0,2
Maler, Lackierer und verwandte Berufe	177,9	160,0	150,1	9,9	17,9	10,06	17,2	0,7
Warenprüfer, Versandfertigmacher	312,5	267,7	165,0	102,7	44,6	14,29	28,7	16,0
Hilfsarbeiter ohne nähere Tätigkeitsangabe	442,1	355,1	257,8	97,3	86,7	19,61	66,4	20,3
Maschinenisten und zugehörige Berufe	136,2	123,5	120,1	3,4	12,7	9,32	12,2	0,5
zusammen	5 942,1	5 224,0	4 408,8	815,2	716,2	12,05	577,3	138,9
Technische Berufe								
Ingenieure	558,4	531,0	479,9	51,1	27,3	4,88	23,4	3,9
darunter:								
Ingenieure des Maschinen- und Fahrzeugbaues	132,6	126,1	119,9	6,1	6,5	4,93	5,9	0,7
Elektroingenieure	144,9	136,8	130,4	6,4	8,1	5,60	7,1	1,0
Architekten, Bauingenieure	93,6	91,4	71,2	20,2	2,2	2,37	1,7	0,5
Chemiker, Physiker, Mathematiker	55,2	50,8	41,2	9,6	4,4	7,92	3,1	1,3
Techniker	727,6	703,1	631,7	71,4	24,5	3,37	21,4	3,1
Technische Sonderfachkräfte	223,4	216,9	112,4	104,5	6,5	2,90	3,9	2,6
darunter:								
Technische Zeichner	115,0	112,2	57,4	54,8	2,8	2,42	1,7	1,0
zusammen	1 564,6	1 501,8	1 265,2	236,6	62,6	4,00	51,8	10,8
Dienstleistungsberufe								
Warenkaufleute	1 718,5	1 610,7	590,8	1 019,9	107,5	6,26	40,6	66,9
darunter:								
Groß- und Einzelhandelskaufleute, Einkäufer, Verkäufer	423,9	403,4	220,7	182,8	20,4	4,81	10,3	10,1
Bank- und Versicherungskaufleute	1 069,5	989,4	238,8	750,6	79,9	7,47	26,6	53,3
darunter:	714,2	698,4	333,1	365,3	15,8	2,21	6,8	9,0
Bankfachleute	510,6	499,6	228,0	271,6	11,0	2,15	4,6	6,4
Lebens-, Sachversicherungsfachleute	166,3	162,2	86,8	75,4	4,0	2,43	1,9	2,2
Andere Dienstleistungskaufleute und zugehörige Berufe	260,1	242,1	121,1	121,0	17,9	6,89	10,0	7,9
darunter:								
Speditionskaufleute	87,1	81,4	53,5	28,0	5,7	6,51	3,8	1,9
Berufe des Landverkehrs	691,5	639,3	604,9	34,3	52,1	7,53	50,5	1,6
darunter:								
Kraftfahrzeugführer	606,5	559,3	536,1	23,3	47,0	7,75	45,9	1,0
Berufe des Wasser- und Luftverkehrs	46,3	38,0	31,9	6,1	8,3	17,98	7,6	0,7
Berufe des Nachrichtenverkehrs	151,1	138,3	50,3	88,0	12,7	8,43	6,9	5,9
Lagerverwalter, Lager-, Transportarbeiter	721,5	626,9	510,3	116,6	94,4	13,08	81,8	12,6
Unternehmer, Organisatoren, Wirtschaftsprüfer	514,9	492,6	321,6	171,0	22,2	4,32	15,1	7,1
Abgeordnete, administrativ								
entscheidende Berufstätige	94,2	90,3	58,0	32,3	4,0	4,19	2,4	1,5
Rechnungskaufleute Datenverarbeitungsfachleute	705,2	669,9	400,3	269,6	35,2	4,99	20,5	14,7
Bürofach-, Bürohilfskräfte	3 447,1	3 324,2	948,0	2 376,2	122,3	3,55	40,2	82,2
darunter:								
Bürofachkräfte	3 038,7	2 932,4	895,3	2 037,1	105,9	3,48	36,5	69,3
Dienst-, Wachberufe	248,4	229,2	182,8	46,3	19,2	7,72	14,6	4,5
Sicherheitswahrer	37,1	36,1	29,1	7,0	1,0	2,75	0,7	0,3
Rechtswahrer, -berater	43,1	42,1	23,9	18,2	1,0	2,34	0,5	0,5
Publizisten, Dolmetscher, Bibliothekare	88,6	84,6	38,2	46,5	4,0	4,46	1,6	2,3
Künstler zugeordnete Berufe	117,9	106,8	58,5	48,3	11,1	9,40	7,0	4,1
Ärzte, Apotheker	178,3	169,9	80,7	89,2	8,4	4,73	4,4	4,1
Übrige Gesundheitsdienstberufe	1 400,4	1 340,5	160,6	1 179,9	59,7	4,26	7,4	52,2
darunter:								
Krankenschwestern, -pfleger, Hebammen	555,6	532,3	82,2	450,2	23,2	4,17	3,0	20,2
Sprechstundenhelfer	429,3	413,8	2,6	411,2	15,4	3,59	0,2	15,2
Sozialpflegerische Berufe	873,5	846,5	148,4	698,1	26,8	3,07	4,1	22,7
darunter:								
Sozialarbeiter, Sozialpfleger	341,7	326,6	68,6	258,0	15,0	4,40	2,6	12,4
Kindergärtnerinnen, Kinderpflegerinnen	307,4	299,7	12,1	287,6	7,7	2,49	0,3	7,3
Lehrer	252,0	233,9	106,7	127,2	18,0	7,16	8,4	9,6
Geistes- und Naturwissenschaftliche Berufe, a.n.g.	138,3	128,4	70,5	57,9	9,8	7,12	5,4	4,4
Seelsorger	29,4	27,5	14,6	12,9	1,9	6,62	1,5	0,4
Körperpfleger	126,2	113,2	7,5	105,7	12,9	10,24	2,5	10,4
Gästebetreuer	319,5	256,4	72,3	184,1	62,9	19,68	32,0	30,8
Hauswirtschaftliche Berufe	164,6	142,9	8,2	134,7	21,7	13,16	1,6	20,1
Reinigungsberufe	610,7	467,5	114,5	353,1	142,8	23,39	49,0	93,8
zusammen	13 693,0	12 796,1	5 086,6	7 709,5	893,8	6,53	423,3	470,4
Sonstige Arbeitskräfte	235,9	214,3	127,5	86,8	21,4	9,08	13,2	8,2
Insgesamt	21 737,2	20 000,7	11 084,4	8 916,3	1 731,1	7,96	1 096,8	634,3

¹⁾ Klassifizierung der Berufe, Statistisches Bundesamt, Ausgabe 1988. - ²⁾ Einschl. Fälle "ohne Angabe". - ³⁾ Anteil der Ausländer an den Beschäftigten insgesamt.

Neue Länder (ohne Berlin)

 8 Sozialversicherungspflichtig Beschäftigte am 30.06.2007 nach Berufsbereichen, Berufsgruppen,
ausgewählten Berufsordnungen und Deutschen/Ausländern

Berufliche Gliederung ¹⁾	Insgesamt ²⁾	Deutsche			Ausländer/-innen			
		zusammen	männlich	weiblich	zusammen		männlich	weiblich
		1000			% ³⁾		1 000	
Pflanzenbauer, Tierzüchter, Fischereiberufe								
Landwirte	9,3	9,3	7,4	1,8	0,1	0,90	0,1	0,0
Tierzüchter, Fischereiberufe	5,6	5,6	3,2	2,4	0,0	0,37	0,0	0,0
Verwalter, Berater in der Land- wirtschaft und Tierzucht	3,5	3,5	2,5	1,0	0,0	0,43	0,0	0,0
Landwirtschaftliche Arbeitskräfte, Tierpfleger	45,3	44,5	32,1	12,3	0,8	1,77	0,5	0,3
Gartenbauer	41,1	40,6	21,3	19,2	0,5	1,21	0,3	0,2
Forst-, Jagdberufe	9,9	9,9	8,9	1,0	0,0	0,20	0,0	0,0
zusammen	114,6	113,2	75,5	37,7	1,4	1,26	1,0	0,5
Bergleute, Mineralgewinner								
Bergleute	1,1	1,1	1,1	0,0	0,0	0,36	0,0	-
Mineral-, Erdöl-, Erdgasgewinner	0,9	0,9	0,8	0,1	0,0	0,22	0,0	-
Mineralaufbereiter	0,8	0,8	0,7	0,1	0,0	0,66	0,0	-
zusammen	2,8	2,8	2,6	0,2	0,0	0,40	0,0	-
Fertigungsberufe								
Steinarbeiter	4,1	4,0	3,4	0,7	0,1	1,32	0,0	0,0
Baustoffhersteller	4,8	4,8	4,4	0,4	0,0	0,89	0,0	0,0
Keramiker	3,0	3,0	2,0	1,0	0,0	0,56	0,0	0,0
Glasmacher	6,0	6,0	4,3	1,7	0,0	0,47	0,0	0,0
Chemiearbeiter	27,9	27,7	20,9	6,8	0,2	0,56	0,1	0,0
Kunststoffverarbeiter	17,6	17,5	11,7	5,7	0,1	0,58	0,1	0,0
Papierhersteller, -verarbeiter	9,3	9,2	6,0	3,2	0,1	0,81	0,1	0,0
Drucker	10,4	10,3	6,8	3,5	0,0	0,40	0,0	0,0
Holzaufbereiter, Holzwarenfertiger und verwandte Berufe	8,9	8,8	7,2	1,7	0,0	0,33	0,0	0,0
Metallerzeuger, Walzer	5,9	5,8	5,5	0,3	0,1	0,93	0,1	-
Former, Formgießer	7,2	7,1	6,6	0,5	0,0	0,63	0,0	0,0
Metallverformer (spanlos)	6,9	6,8	5,5	1,3	0,0	0,54	0,0	0,0
Metallverformer (spanend)	32,7	32,6	31,1	1,4	0,2	0,51	0,2	0,0
darunter:								
Dreher	15,3	15,2	14,7	0,5	0,1	0,44	0,1	-
Metalloberflächenbearbeiter, -vergüter, -beschichter	5,3	5,3	4,6	0,7	0,0	0,68	0,0	0,0
Metallverbinder	19,4	18,9	18,0	0,9	0,5	2,41	0,5	0,0
darunter:								
Schweißer, Brennschneider	18,3	17,8	17,6	0,2	0,5	2,53	0,5	-
Schmiede	2,8	2,8	2,7	0,1	0,0	0,67	0,0	0,0
Feinblechner, Installateure	54,3	54,1	53,7	0,4	0,2	0,36	0,2	0,0
darunter:								
Rohrinstallateure	33,1	33,0	32,8	0,2	0,1	0,31	0,1	0,0
Schlosser	115,3	114,7	112,5	2,2	0,6	0,51	0,6	0,0
darunter:								
Bauschlosser	7,3	7,3	7,1	0,2	0,1	0,82	0,1	0,0
Maschinenschlosser	14,7	14,7	14,4	0,3	0,0	0,33	0,0	0,0
Betriebsschlosser, Reparaturschlosser	29,5	29,4	29,1	0,4	0,1	0,34	0,1	0,0
Mechaniker	78,5	78,2	74,8	3,4	0,3	0,35	0,3	0,0
darunter:								
Kraftfahrzeuginstandsetzer	45,1	45,0	44,5	0,5	0,1	0,27	0,1	0,0
Werkzeugmacher	11,7	11,6	11,4	0,2	0,1	0,58	0,1	0,0
Metallfeinbauer u. zugeordnete Berufe	14,3	14,2	4,2	10,0	0,1	0,90	0,1	0,0
Elektriker	105,0	104,6	96,9	7,8	0,3	0,33	0,3	0,0
darunter:								
Elektroinstallateure, -monteure	73,7	73,4	71,7	1,8	0,3	0,35	0,2	0,0
Montierer und Metallberufe, a.n.g	44,6	44,3	29,5	14,8	0,3	0,68	0,2	0,1
darunter:								
Elektrogeräte-, Elektroilemontierer	5,7	5,7	2,3	3,4	0,0	0,47	0,0	0,0
Spinnberufe	2,0	1,9	0,8	1,1	0,0	2,40	0,0	0,0
Textilhersteller	3,5	3,5	1,4	2,1	0,0	0,48	0,0	0,0
Textilverarbeiter	8,7	8,7	0,9	7,8	0,1	0,58	0,0	0,0
darunter:								
Schneider	1,9	1,9	0,1	1,8	0,0	1,06	0,0	0,0
Oberbekleidungsnäher	1,2	1,2	0,0	1,1	0,0	0,60	0,0	0,0
Textilveredler	1,5	1,5	1,0	0,5	0,0	0,92	0,0	0,0
Lederhersteller, Leder- und Fellverarbeiter	4,5	4,5	2,2	2,3	0,1	1,22	0,0	0,0
Back-, Konditorwarenhersteller	18,4	18,2	10,0	8,2	0,2	1,09	0,2	0,0
Fleisch-, Fischverarbeiter	15,1	14,6	10,6	4,0	0,5	3,50	0,4	0,2
Speisenbereiter	77,7	74,4	28,1	46,3	3,3	4,24	2,5	0,8
Getränke- Genussmittelhersteller	3,1	3,0	2,2	0,8	0,0	1,24	0,0	0,0
Übrige Ernährungsberufe	7,0	7,0	3,8	3,2	0,0	0,67	0,0	0,0
Maurer, Betonbauer	50,3	49,4	49,0	0,4	0,8	1,64	0,8	0,0
Zimmerer, Dachdecker, Gerüstbauer	29,3	29,1	28,7	0,4	0,2	0,54	0,2	-

¹⁾ Klassifizierung der Berufe, Statistisches Bundesamt, Ausgabe 1988. - ²⁾ Einschl. Fälle "ohne Angabe". - ³⁾ Anteil der Ausländer an den Beschäftigten insgesamt.

 Quelle: Auswertungen aus der Beschäftigtenstatistik der Bundesagentur für Arbeit (BA).
Stand: Dezember 2007.

Neue Länder (ohne Berlin)

 8 Sozialversicherungspflichtig Beschäftigte am 30.06.2007 nach Berufsbereichen, Berufsgruppen,
ausgewählten Berufsordnungen und Deutschen/Ausländern

Berufliche Gliederung ¹⁾	Insgesamt ²⁾	Deutsche			Ausländer/-innen			
		zusammen	männlich	weiblich	zusammen	männlich	weiblich	
		1000			% ³⁾	1 000		
noch: Fertigungsberufe								
Straßen-, Tiefbauer	31,4	31,1	30,8	0,3	0,3	0,85	0,3	0,0
Bauhilfsarbeiter	34,8	34,0	32,8	1,2	0,8	2,19	0,8	0,0
Bauausstatter	20,7	20,4	19,9	0,6	0,3	1,54	0,3	0,0
Raumausstatter, Polsterer	5,8	5,8	4,7	1,1	0,0	0,53	0,0	0,0
Tischler, Modellbauer	32,2	32,1	30,6	1,5	0,1	0,33	0,1	0,0
Maler, Lackierer und verwandte Berufe	35,9	35,7	33,0	2,7	0,2	0,50	0,2	0,0
Warenprüfer, Versandfertigmacher	44,0	43,4	23,0	20,5	0,6	1,35	0,4	0,2
Hilfsarbeiter ohne nähere Tätigkeitsangabe	106,9	105,6	74,4	31,2	1,3	1,17	1,0	0,3
Maschinenisten und zugehörige Berufe	36,9	36,7	34,7	1,9	0,2	0,53	0,2	0,0
zusammen	1 165,3	1 152,9	946,0	206,9	12,3	1,05	10,3	2,0
Technische Berufe								
Ingenieure	78,8	77,9	63,7	14,2	1,0	1,22	0,8	0,2
darunter:								
Ingenieure des Maschinen- und Fahrzeugbaues	9,3	9,2	8,2	0,9	0,2	1,93	0,2	0,0
Elektroingenieure	11,1	11,0	10,1	0,9	0,2	1,65	0,2	0,0
Architekten, Bauingenieure	18,1	18,0	12,8	5,2	0,1	0,47	0,1	0,0
Chemiker, Physiker, Mathematiker	6,4	6,0	4,0	2,0	0,4	6,53	0,3	0,1
Techniker	108,0	107,4	85,5	21,8	0,6	0,58	0,5	0,1
Technische Sonderfachkräfte	26,7	26,5	8,1	18,4	0,1	0,53	0,1	0,0
darunter:								
Technische Zeichner	11,2	11,1	2,4	8,7	0,0	0,26	0,0	0,0
zusammen	219,8	217,7	161,3	56,4	2,1	0,97	1,7	0,4
Dienstleistungsberufe								
Warenkaufleute	312,4	309,0	85,6	223,4	3,4	1,08	1,9	1,5
darunter:								
Groß- und Einzelhandelskaufleute, Einkäufer, Verkäufer	55,2	54,9	23,2	31,7	0,3	0,62	0,2	0,1
Bank- und Versicherungskaufleute	226,4	223,5	46,2	177,3	2,9	1,27	1,6	1,3
Bank- und Versicherungskaufleute	65,5	65,4	20,0	45,3	0,1	0,14	0,0	0,1
darunter:								
Bankfachleute	50,0	49,9	12,7	37,2	0,1	0,14	0,0	0,0
Lebens-, Sachversicherungsfachleute	11,5	11,5	5,3	6,2	0,0	0,14	0,0	0,0
Andere Dienstleistungskaufleute und zugehörige Berufe	38,5	38,1	16,0	22,1	0,4	1,10	0,2	0,2
darunter:								
Speditionskaufleute	8,5	8,4	4,9	3,5	0,1	0,93	0,0	0,0
Berufe des Landverkehrs	180,0	179,2	168,5	10,7	0,8	0,42	0,7	0,0
darunter:								
Kraftfahrzeugführer	148,0	147,3	142,8	4,6	0,7	0,48	0,7	0,0
Berufe des Wasser- und Luftverkehrs	5,8	5,4	4,5	0,9	0,4	7,22	0,4	0,0
Berufe des Nachrichtenverkehrs	38,8	38,6	9,5	29,2	0,2	0,41	0,1	0,1
Lagerverwalter, Lager-, Transportarbeiter	102,3	101,5	78,6	23,0	0,7	0,71	0,6	0,1
Unternehmer, Organisatoren, Wirtschaftsprüfer	76,1	75,4	43,4	32,0	0,7	0,91	0,5	0,2
Abgeordnete, administrativ entscheidende Berufstätige	43,6	42,9	20,3	22,6	0,7	1,63	0,5	0,3
Rechnungskaufleute Datenverarbeitungsfachleute	97,8	97,1	34,8	62,3	0,7	0,72	0,4	0,3
Bürofach-, Bürohilfskräfte	569,7	567,0	112,7	454,3	2,7	0,47	0,9	1,8
darunter:								
Bürofachkräfte	532,8	530,4	107,8	422,6	2,4	0,45	0,8	1,5
Dienst-, Wachberufe	63,6	63,1	53,1	10,1	0,5	0,71	0,4	0,1
Sicherheitswahrer	9,6	9,6	7,0	2,6	0,0	0,17	0,0	0,0
Rechtswahrer, -berater	3,7	3,7	1,9	1,8	0,0	0,41	0,0	0,0
Publizisten, Dolmetscher, Bibliothekare	14,3	14,2	4,5	9,6	0,1	0,94	0,0	0,1
Künstler zugeordnete Berufe	21,3	20,0	11,1	8,9	1,3	6,25	0,8	0,5
Ärzte, Apotheker	37,2	35,1	13,9	21,2	2,1	5,59	1,2	0,9
Übrige Gesundheitsdienstberufe	273,9	273,3	27,0	246,3	0,6	0,23	0,1	0,5
darunter:								
Krankenschwestern, -pfleger, Hebammen	120,8	120,5	10,0	110,5	0,3	0,21	0,0	0,2
Sprechstundenhelfer	66,5	66,4	0,7	65,7	0,1	0,15	0,0	0,1
Sozialpflegerische Berufe	186,9	186,4	24,3	162,2	0,5	0,27	0,1	0,4
darunter:								
Sozialarbeiter, Sozialpfleger	78,9	78,6	14,1	64,5	0,3	0,37	0,1	0,2
Kindergärtnerinnen, Kinderpflegerinnen	68,8	68,7	1,4	67,3	0,1	0,13	0,0	0,1
Lehrer	113,7	111,9	34,9	77,0	1,8	1,58	1,0	0,8
Geistes- und Naturwissenschaftliche Berufe, a.n.g.	16,4	15,7	6,8	8,9	0,7	4,17	0,4	0,3
Seelsorger	2,1	2,1	1,0	1,1	0,0	1,77	0,0	0,0
Körperpfleger	37,3	37,2	1,0	36,2	0,2	0,40	0,0	0,1
Gästebetreuer	62,2	59,7	13,6	46,1	2,4	3,90	1,5	1,0
Hauswirtschaftliche Berufe	22,6	22,3	2,0	20,3	0,3	1,16	0,0	0,2
Reinigungsberufe	98,6	96,7	25,4	71,4	1,8	1,85	0,7	1,2
zusammen	2 494,0	2 470,7	821,2	1 649,5	23,1	0,93	12,6	10,5
Sonstige Arbeitskräfte	73,0	72,3	44,3	28,0	0,7	0,89	0,4	0,2
Insgesamt	4 069,5	4 029,6	2 050,9	1 978,7	39,6	0,97	26,0	13,6

¹⁾ Klassifizierung der Berufe, Statistisches Bundesamt, Ausgabe 1988. - ²⁾ Einschl. Fälle "ohne Angabe". - ³⁾ Anteil der Ausländer an den Beschäftigten insgesamt.

Berlin

8 Sozialversicherungspflichtig Beschäftigte am 30.06.2007 nach Berufsbereichen, Berufsgruppen, ausgewählten Berufsordnungen und Deutschen/Ausländern

Berufliche Gliederung ¹⁾	Insgesamt ²⁾	Deutsche			Ausländer/-innen		
		zusammen	männlich	weiblich	zusammen	männlich	weiblich
		1000			% ³⁾	1 000	
Pflanzenbauer, Tierzüchter, Fischereiberufe							
Landwirte	0,3	0,3	0,1	0,1	0,0	7,94	0,0
Tierzüchter, Fischereiberufe	0,1	0,1	0,1	0,0	0,0	7,27	0,0
Verwalter, Berater in der Landwirtschaft und Tierzucht	0,1	0,1	0,0	0,0	0,0	2,30	0,0
Landwirtschaftliche Arbeitskräfte, Tierpfleger	1,0	0,9	0,5	0,5	0,0	3,09	0,0
Gartenbauer	8,1	7,6	4,7	2,9	0,5	5,91	0,4
Forst-, Jagdberufe	0,4	0,4	0,2	0,1	0,0	2,49	0,0
zusammen	9,9	9,3	5,6	3,7	0,5	5,55	0,1
Bergleute, Mineralgewinner							
Bergleute	0,0	0,0	0,0	0,0	-	-	-
Mineral-, Erdöl-, Erdgasgewinner	0,0	0,0	0,0	0,0	0,0	11,11	0,0
Mineralaufbereiter	0,0	0,0	0,0	0,0	-	-	-
zusammen	0,1	0,1	0,1	0,0	0,0	3,88	0,0
Fertigungsberufe							
Steinarbeiter	0,4	0,4	0,3	0,1	0,0	7,21	0,0
Baustoffhersteller	0,1	0,1	0,1	0,0	0,0	7,58	0,0
Keramiker	0,1	0,1	0,1	0,1	0,0	6,35	0,0
Glasmacher	0,6	0,6	0,4	0,1	0,0	3,65	0,0
Chemiearbeiter	3,2	3,0	1,8	1,3	0,2	6,51	0,1
Kunststoffverarbeiter	1,6	1,3	1,1	0,2	0,4	22,74	0,3
Papierhersteller, -verarbeiter	1,7	1,5	0,9	0,7	0,1	8,19	0,1
Drucker	3,4	3,2	2,3	0,9	0,2	6,08	0,1
Holzaufbereiter, Holzwarenfertiger und verwandte Berufe	0,2	0,2	0,2	0,0	0,0	4,27	0,0
Metallerzeuger, Walzer	0,3	0,2	0,2	0,0	0,1	17,11	0,1
Former, Formgießer	0,4	0,4	0,4	0,0	0,1	11,91	0,1
Metallverformer (spanlos)	0,6	0,6	0,4	0,1	0,1	12,31	0,0
Metallverformer (spanend)	3,3	3,0	2,8	0,1	0,4	11,08	0,4
darunter:							
Dreher	1,8	1,6	1,5	0,0	0,2	11,66	0,2
Metalloberflächenbearbeiter, -vergüter, -beschichter	0,6	0,6	0,6	0,0	0,1	7,87	0,0
Metallverbinder	1,4	1,2	1,1	0,1	0,1	10,55	0,1
darunter:							
Schweißer, Brennschneider	1,2	1,1	1,1	0,0	0,1	10,68	0,1
Schmiede	0,2	0,2	0,2	0,0	0,0	7,25	0,0
Feinblechner, Installateure	9,9	9,7	9,6	0,0	0,2	2,51	0,2
darunter:							
Rohrinstallateure	6,5	6,3	6,3	0,0	0,1	1,99	0,1
Schlosser	13,5	12,8	12,6	0,2	0,6	4,64	0,6
darunter:							
Bauschlosser	2,7	2,6	2,6	0,0	0,1	2,88	0,1
Maschinenschlosser	3,0	2,8	2,8	0,1	0,2	6,71	0,2
Betriebsschlosser, Reparaturschlosser	2,5	2,5	2,4	0,0	0,1	2,90	0,1
Mechaniker	12,6	12,1	11,3	0,8	0,5	3,75	0,4
darunter:							
Kraftfahrzeuginstandsetzer	7,3	7,0	6,9	0,1	0,3	3,66	0,3
Werkzeugmacher	1,1	1,1	1,0	0,0	0,0	4,05	0,0
Metallfeinbauer u. zugeordnete Berufe	3,8	3,7	1,4	2,3	0,1	3,39	0,1
Elektriker	19,3	18,8	17,6	1,2	0,5	2,75	0,5
darunter:							
Elektroinstallateure, -monteure	12,3	11,9	11,6	0,3	0,3	2,84	0,3
Montierer und Metallberufe, a.n.g	7,6	6,1	4,3	1,8	1,5	19,24	0,9
darunter:							
Elektrogeräte-, Elektroteilmontierer	2,5	1,9	0,8	1,0	0,6	25,15	0,2
Spinnberufe	0,1	0,1	0,0	0,0	0,0	12,70	0,0
Textilhersteller	0,1	0,1	0,1	0,0	0,0	20,83	0,0
Textilverarbeiter	1,4	1,2	0,2	1,1	0,2	13,95	0,1
darunter:							
Schneider	0,8	0,7	0,1	0,6	0,1	15,14	0,0
Oberbekleidungsnäher	0,2	0,2	0,0	0,2	0,0	20,43	0,0
Textilveredler	0,1	0,1	0,1	0,0	0,0	8,60	0,0
Lederhersteller, Leder- und Fellverarbeiter	0,6	0,5	0,3	0,2	0,0	7,08	0,0
Back-, Konditorwarenhersteller	2,5	2,1	1,5	0,6	0,4	16,07	0,3
Fleisch-, Fischverarbeiter	1,3	1,0	0,8	0,2	0,3	24,12	0,3
Speisenbereiter	21,9	17,0	8,6	8,4	4,9	22,21	3,4
Getränke- Genussmittelhersteller	1,1	1,0	0,6	0,4	0,1	7,74	0,1
Übrige Ernährungsberufe	1,4	1,2	0,8	0,4	0,2	12,80	0,1
Maurer, Betonbauer	3,8	3,3	3,3	0,0	0,6	14,42	0,6
Zimmerer, Dachdecker, Gerüstbauer	2,4	2,4	2,3	0,0	0,1	3,44	0,1

¹⁾ Klassifizierung der Berufe, Statistisches Bundesamt, Ausgabe 1988. - ²⁾ Einschl. Fälle "ohne Angabe". - ³⁾ Anteil der Ausländer an den Beschäftigten insgesamt.

Quelle: Auswertungen aus der Beschäftigtenstatistik der Bundesagentur für Arbeit (BA).
Stand: Dezember 2007.

Berlin

8 Sozialversicherungspflichtig Beschäftigte am 30.06.2007 nach Berufsbereichen, Berufsgruppen, ausgewählten Berufsordnungen und Deutschen/Ausländern

Berufliche Gliederung ¹⁾	Insgesamt ²⁾	Deutsche			Ausländer/-innen			
		zusammen	männlich	weiblich	zusammen		männlich	weiblich
					1000			
noch: Fertigungsberufe								
Straßen-, Tiefbauer	2,6	2,5	2,4	0,0	0,2	6,53	0,2	0,0
Bauhilfsarbeiter	6,2	4,5	4,3	0,2	1,6	26,58	1,6	0,0
Bauausstatter	3,2	2,9	2,8	0,1	0,4	11,49	0,4	0,0
Raumausstatter, Polsterer	1,1	1,0	0,9	0,1	0,0	4,44	0,0	0,0
Tischler, Modellbauer	4,5	4,4	4,1	0,3	0,1	3,29	0,1	0,0
Maler, Lackierer und verwandte Berufe	7,0	6,6	6,3	0,3	0,4	5,99	0,4	0,0
Warenprüfer, Versandfertigmacher	6,2	5,4	3,5	1,9	0,7	11,96	0,4	0,3
Hilfsarbeiter ohne nähere Tätigkeitsangabe	13,2	11,4	8,5	2,9	1,8	13,44	1,3	0,5
Maschinisten und zugehörige Berufe	4,9	4,6	4,5	0,2	0,2	5,07	0,2	0,0
zusammen	171,8	154,1	126,6	27,5	17,6	10,24	13,9	3,7
Technische Berufe								
Ingenieure	23,6	22,9	18,8	4,1	0,7	3,01	0,6	0,1
darunter:								
Ingenieure des Maschinen- und Fahrzeugbaues	2,8	2,7	2,4	0,3	0,1	2,94	0,1	0,0
Elektroingenieure	6,3	6,2	5,6	0,5	0,2	2,67	0,1	0,0
Architekten, Bauingenieure	6,2	6,0	4,1	1,9	0,2	3,00	0,1	0,1
Chemiker, Physiker, Mathematiker	2,9	2,6	1,9	0,7	0,3	10,45	0,2	0,1
Techniker	31,2	30,5	23,6	6,9	0,7	2,32	0,6	0,1
Technische Sonderfachkräfte	6,6	6,5	2,5	4,0	0,2	2,71	0,1	0,1
darunter:								
Technische Zeichner	2,3	2,2	0,6	1,7	0,1	2,18	0,0	0,0
zusammen	64,3	62,4	46,7	15,7	1,9	2,98	1,5	0,4
Dienstleistungsberufe								
Warenkaufleute	82,3	76,5	25,8	50,7	5,7	6,92	3,0	2,7
darunter:								
Groß- und Einzelhandelskaufleute, Einkäufer, Verkäufer	14,5	13,9	6,3	7,6	0,6	4,37	0,4	0,3
Bank- und Versicherungskaufleute	57,2	52,4	14,3	38,1	4,8	8,33	2,5	2,3
Bank- und Versicherungskaufleute	26,8	26,5	10,7	15,8	0,3	1,04	0,1	0,2
darunter:								
Bankfachleute	18,3	18,1	7,0	11,2	0,2	1,13	0,1	0,1
Lebens-, Sachversicherungsfachleute	6,8	6,8	3,0	3,8	0,0	0,72	0,0	0,0
Andere Dienstleistungskaufleute und zugehörige Berufe	17,4	16,6	7,0	9,6	0,8	4,51	0,4	0,4
darunter:								
Speditionskaufleute	1,6	1,6	1,0	0,6	0,0	2,49	0,0	0,0
Berufe des Landverkehrs	36,1	33,7	30,7	3,0	2,3	6,49	2,3	0,1
darunter:								
Kraftfahrzeugführer	26,9	24,7	23,8	0,9	2,2	8,33	2,2	0,0
Berufe des Wasser- und Luftverkehrs	2,7	2,6	2,1	0,5	0,2	5,61	0,1	0,0
Berufe des Nachrichtenverkehrs	9,6	9,2	3,8	5,4	0,4	4,39	0,2	0,2
Lagerverwalter, Lager-, Transportarbeiter	19,0	17,3	14,4	2,9	1,7	8,91	1,5	0,2
Unternehmer, Organisatoren, Wirtschaftsprüfer	29,0	27,7	16,6	11,1	1,3	4,45	0,8	0,5
Abgeordnete, administrativ entscheidende Berufstätige	13,1	12,6	6,9	5,7	0,5	3,57	0,3	0,2
Rechnungskaufleute Datenverarbeitungsfachleute	39,6	38,0	21,4	16,6	1,7	4,21	1,0	0,7
Bürofach-, Bürohilfskräfte	194,1	188,0	47,1	140,8	6,0	3,12	2,0	4,0
darunter:								
Bürofachkräfte	166,4	161,5	42,9	118,7	4,9	2,93	1,7	3,2
Dienst-, Wachberufe	26,3	25,1	20,0	5,1	1,2	4,53	0,8	0,4
Sicherheitswahrer	2,1	2,1	1,5	0,5	0,0	1,77	0,0	0,0
Rechtswahrer, -berater	4,0	3,9	2,2	1,7	0,1	2,32	0,0	0,1
Publizisten, Dolmetscher, Bibliothekare	10,0	9,5	4,0	5,5	0,5	5,47	0,2	0,3
Künstler zugeordnete Berufe	11,3	10,3	6,0	4,2	1,0	8,91	0,6	0,4
Ärzte, Apotheker	12,3	11,8	5,0	6,8	0,4	3,55	0,2	0,2
Übrige Gesundheitsdienstberufe	81,2	78,0	9,9	68,1	3,2	3,97	0,5	2,8
darunter:								
Krankenschwestern, -pfleger, Hebammen	33,8	32,7	4,6	28,1	1,1	3,35	0,1	1,0
Sprechstundenhelfer	20,7	20,0	0,3	19,7	0,7	3,29	0,0	0,7
Sozialpflegerische Berufe	57,0	55,0	10,3	44,7	2,0	3,51	0,4	1,6
darunter:								
Sozialarbeiter, Sozialpfleger	21,8	20,8	5,2	15,6	1,1	4,82	0,2	0,8
Kindergärtnerinnen, Kinderpflegerinnen	23,0	22,4	1,8	20,6	0,6	2,79	0,1	0,6
Lehrer	20,1	18,5	8,0	10,4	1,6	7,90	0,8	0,8
Geistes- und Naturwissenschaftliche Berufe, a.n.g.	13,5	12,4	6,4	6,1	1,1	8,10	0,6	0,5
Seelsorger	0,7	0,6	0,4	0,3	0,1	10,62	0,1	0,0
Körperpfleger	8,1	7,4	0,6	6,8	0,6	7,47	0,2	0,4
Gästebetreuer	26,3	21,8	8,6	13,2	4,5	16,96	2,7	1,7
Hauswirtschaftliche Berufe	7,4	5,9	0,8	5,1	1,5	19,88	0,3	1,2
Reinigungsberufe	33,7	26,6	11,6	15,0	7,1	21,06	2,2	4,9
zusammen	783,5	737,5	281,7	455,7	45,8	5,84	21,3	24,5
Sonstige Arbeitskräfte	18,1	16,9	9,4	7,5	1,2	6,72	0,7	0,5
Insgesamt	1 047,8	980,3	470,1	510,2	67,0	6,40	37,8	29,2

¹⁾ Klassifizierung der Berufe, Statistisches Bundesamt, Ausgabe 1988. - ²⁾ Einschl. Fälle "ohne Angabe". - ³⁾ Anteil der Ausländer an den Beschäftigten insgesamt.

Deutschland

9 Sozialversicherungspflichtig Beschäftigte am 30.06.2007 nach Altersjahren, Altersgruppen, Voll-/Teilzeitbeschäftigten und Ausländern

Altersjahre Alters- gruppen	Insgesamt ¹⁾			Und zwar								
				Vollzeitbeschäftigte			Teilzeitbeschäftigte			Ausländer/-innen		
	insgesamt	männlich	weiblich	zusammen	männlich	weiblich	zusammen	männlich	weiblich	zusammen	männlich	weiblich
unter 15	62	36	26	46	29	17	16	7	9	12	.	.
15	591	322	269	537	294	243	53	27	26	44	.	.
16	26 528	17 504	9 024	26 083	17 285	8 798	441	216	225	1 167	.	.
17	157 894	95 107	62 787	155 842	94 186	61 656	2 045	919	1 126	5 438	3 074	2 364
18	281 305	168 114	113 191	274 340	165 207	109 133	6 943	2 894	4 049	13 745	7 944	5 801
19	372 263	213 375	158 888	357 557	207 800	149 757	14 672	5 555	9 117	20 904	12 005	8 899
unter 20	838 643	494 458	344 185	814 405	484 801	329 604	24 170	9 618	14 552	41 310	23 755	17 555
20	442 557	235 892	206 665	416 618	226 698	189 920	25 850	9 148	16 702	25 121	14 241	10 880
21	452 840	235 776	217 064	416 472	223 679	192 793	36 273	12 043	24 230	27 357	15 731	11 626
22	464 997	241 672	223 325	417 610	226 253	191 357	47 253	15 353	31 900	29 949	17 570	12 379
23	483 424	250 577	232 847	424 783	231 449	193 334	58 469	19 049	39 420	34 125	19 999	14 126
24	515 112	266 827	248 285	447 369	244 410	202 959	67 530	22 322	45 208	38 994	22 873	16 121
20 - 24	2 358 930	1 230 744	1 128 186	2 122 852	1 152 489	970 363	235 375	77 915	157 460	155 546	90 414	65 132
25	538 972	279 085	259 887	465 090	254 413	210 677	73 608	24 543	49 065	44 884	27 014	17 870
26	564 151	292 757	271 394	485 564	266 592	218 972	78 286	26 017	52 269	49 493	30 035	19 458
27	573 708	301 460	272 248	495 008	275 601	219 407	78 404	25 700	52 704	52 790	32 438	20 352
28	561 727	299 386	262 341	485 572	275 559	210 013	75 856	23 674	52 182	54 544	34 274	20 270
29	571 469	310 023	261 446	495 261	287 600	207 661	75 898	22 245	53 653	56 694	36 267	20 427
25 - 29	2 810 027	1 482 711	1 327 316	2 426 495	1 359 765	1 066 730	382 052	122 179	259 873	258 405	160 028	98 377
30	561 431	308 931	252 500	486 801	288 965	197 836	74 326	19 786	54 540	58 680	37 743	20 937
31	543 996	303 932	240 064	470 741	286 399	184 342	72 926	17 338	55 588	60 096	38 887	21 209
32	538 962	304 537	234 425	463 077	288 722	174 355	75 612	15 652	59 960	60 869	39 613	21 256
33	544 980	310 688	234 292	465 068	296 114	168 954	79 635	14 406	65 229	62 623	40 839	21 784
34	561 581	322 285	239 296	475 535	308 249	167 286	85 762	13 859	71 903	61 514	40 334	21 180
30 - 34	2 750 950	1 550 373	1 200 577	2 361 222	1 468 449	892 773	388 261	81 041	307 220	303 782	197 416	106 366
35	645 975	369 211	276 764	542 478	354 587	187 891	103 190	14 437	88 753	61 302	39 900	21 402
36	683 153	390 969	292 184	568 128	376 166	191 962	114 663	14 578	100 085	59 925	39 297	20 628
37	720 158	413 087	307 071	594 169	398 228	195 941	125 618	14 633	110 985	59 656	39 336	20 320
38	773 003	441 945	331 058	632 995	426 557	206 438	139 614	15 161	124 453	57 588	37 855	19 733
39	811 776	460 657	351 119	658 833	444 941	213 892	152 549	15 465	137 084	55 303	36 243	19 060
35 - 39	3 634 065	2 075 869	1 558 196	2 996 603	2 000 479	996 124	635 634	74 274	561 360	293 774	192 631	101 143
40	828 583	467 014	361 569	667 929	451 444	216 485	160 239	15 328	144 911	50 935	33 310	17 625
41	849 536	476 772	372 764	681 566	460 915	220 651	167 539	15 581	151 958	54 249	35 949	18 300
42	858 565	479 176	379 389	686 827	463 483	223 344	171 352	15 460	155 892	53 640	35 922	17 718
43	868 455	481 149	387 306	692 928	465 299	227 629	175 156	15 629	159 527	51 183	33 988	17 195
44	851 200	468 249	382 951	677 498	452 565	224 933	173 316	15 443	157 873	46 666	30 816	15 850
40 - 44	4 256 339	2 372 360	1 883 979	3 406 748	2 293 706	1 113 042	847 602	77 441	770 161	256 673	169 985	86 688
45	823 386	449 762	373 624	654 469	434 794	219 675	168 595	14 774	153 821	42 459	27 205	15 254
46	796 011	431 846	364 165	632 679	417 481	215 198	163 020	14 178	148 842	37 919	23 818	14 101
47	773 147	416 546	356 601	612 746	402 473	210 273	160 085	13 889	146 196	38 480	23 976	14 504
48	742 273	397 784	344 489	587 760	384 569	203 191	154 246	13 049	141 197	34 643	21 582	13 061
49	701 348	375 072	326 276	555 799	362 244	193 555	145 250	12 636	132 614	33 295	20 792	12 503
45 - 49	3 836 165	2 071 010	1 765 155	3 043 453	2 001 561	1 041 892	791 196	68 526	722 670	186 796	117 373	69 423
50	672 661	357 812	314 849	533 664	345 720	187 944	138 766	11 951	126 815	31 585	19 576	12 009
51	645 012	344 149	300 863	513 262	332 431	180 831	131 521	11 588	119 933	32 623	20 075	12 548
52	618 736	329 536	289 200	493 592	318 053	175 539	124 931	11 370	113 561	30 214	17 396	12 818
53	590 345	313 557	276 788	470 557	302 185	168 372	119 557	11 224	108 333	27 951	15 416	12 535
54	568 023	300 972	267 051	452 666	290 322	162 344	115 156	10 543	104 613	27 726	15 040	12 686
50 - 54	3 094 777	1 646 026	1 448 751	2 463 741	1 588 711	875 030	629 931	56 676	573 255	150 099	87 503	62 596
55	550 290	292 965	257 325	439 845	282 555	157 290	110 258	10 299	99 959	27 065	15 058	12 007
56	519 748	278 610	241 138	414 692	268 264	146 428	104 874	10 241	94 633	27 311	15 666	11 645
57	492 218	267 249	224 969	377 036	247 928	129 108	115 013	19 225	95 788	28 861	17 534	11 329
58	437 205	240 368	196 837	320 408	214 377	106 031	116 648	25 900	90 748	26 883	17 226	9 655
59	361 289	201 513	159 776	254 126	172 100	82 026	107 054	29 348	77 706	24 482	16 112	8 370
55 - 59	2 360 750	1 280 705	1 080 045	1 806 107	1 185 224	620 883	553 847	95 013	458 834	134 602	81 596	53 006
60	269 592	157 052	112 540	193 915	134 685	59 230	75 584	22 305	53 279	18 134	12 341	5 793
61	164 785	97 846	66 939	116 469	82 328	34 141	48 254	15 481	32 773	12 384	8 688	3 696
62	166 732	100 751	65 981	112 986	81 061	31 925	53 698	19 656	34 042	10 021	7 019	3 002
63	124 835	77 203	47 632	85 809	62 017	23 792	38 986	15 158	23 828	6 651	4 775	1 876
64	73 063	54 685	18 378	53 334	42 349	10 985	19 692	12 312	7 380	4 624	3 552	1 072
60 - 64	799 007	487 537	311 470	562 513	402 440	160 073	236 214	84 912	151 302	51 814	36 375	15 439
65	24 609	17 250	7 359	17 033	12 961	4 072	7 566	4 284	3 282	1 421	1 052	369
66	17 243	11 753	5 490	10 684	7 983	2 701	6 542	3 759	2 783	825	604	221
67	14 512	9 808	4 704	8 233	6 091	2 142	6 268	3 711	2 557	589	414	175
68	11 524	7 798	3 726	6 166	4 565	1 601	5 344	3 221	2 123	466	338	128
69	9 302	6 363	2 939	4 787	3 526	1 261	4 509	2 833	1 676	370	268	102
65 - 69	77 190	52 972	24 218	46 903	35 126	11 777	30 229	17 808	12 421	3 671	2 676	995
70 und mehr	37 723	25 077	12 646	19 039	13 611	5 428	18 657	11 448	7 209	1 291	874	417
Insgesamt	26 854 566	14 769 842	12 084 724	22 070 081	13 986 362	8 083 719	4 773 168	776 851	3 996 317	1 837 763	1 160 626	677 137

¹⁾ Einschl. Fälle "ohne Angabe".

 Quelle: Auswertungen aus der Beschäftigtenstatistik der Bundesagentur für Arbeit (BA).
Stand: Dezember 2007.

Früheres Bundesgebiet (ohne Berlin)

9 Sozialversicherungspflichtig Beschäftigte am 30.06.2007 nach Altersjahren, Altersgruppen, Voll-/Teilzeitbeschäftigten und Ausländern

Altersjahre Alters- gruppen	Insgesamt ¹⁾			Und zwar								
				Vollzeitbeschäftigte			Teilzeitbeschäftigte			Ausländer/-innen		
	insgesamt	männlich	weiblich	zusammen	männlich	weiblich	zusammen	männlich	weiblich	zusammen	männlich	weiblich
unter 15	47	29	18	34	23	11	13	6	7	11	.	.
15	580	318	262	531	290	241	48	27	21	44	.	.
16	25 537	16 842	8 695	25 119	16 633	8 486	414	206	208	1 156	689	467
17	125 041	75 150	49 891	123 178	74 307	48 871	1 857	841	1 016	5 316	3 004	2 312
18	221 664	131 037	90 627	215 407	128 440	86 967	6 236	2 584	3 652	13 297	7 710	5 587
19	292 757	165 918	126 839	280 034	161 133	118 901	12 694	4 767	7 927	20 057	11 538	8 519
unter 20	665 626	389 294	276 332	644 303	380 826	263 477	21 262	8 431	12 831	39 881	22 980	16 901
20	356 770	188 578	168 192	335 882	181 053	154 829	20 813	7 483	13 330	24 038	13 640	10 398
21	369 744	191 675	178 069	340 962	181 947	159 015	28 700	9 681	19 019	26 045	14 990	11 055
22	380 692	197 187	183 505	343 695	184 918	158 777	36 890	12 210	24 680	28 348	16 669	11 679
23	394 698	203 525	191 173	349 020	188 437	160 583	45 542	15 023	30 519	32 247	18 985	13 262
24	420 751	216 846	203 905	368 193	199 237	168 956	52 390	17 533	34 857	36 690	21 604	15 086
20 - 24	1 922 655	997 811	924 844	1 737 752	935 592	802 160	184 335	61 930	122 405	147 368	85 888	61 480
25	443 664	229 033	214 631	386 031	209 582	176 449	57 413	19 344	38 069	42 217	25 494	16 723
26	464 302	240 920	223 382	403 216	220 295	182 921	60 850	20 499	40 351	46 333	28 194	18 139
27	471 095	248 177	222 918	410 200	227 945	182 255	60 664	20 106	40 558	49 486	30 523	18 963
28	460 300	247 136	213 164	401 710	228 559	173 151	58 353	18 447	39 906	50 993	32 154	18 839
29	468 822	256 995	211 827	410 175	239 555	170 620	58 408	17 297	41 111	52 979	34 047	18 932
25 - 29	2 308 183	1 222 261	1 085 922	2 011 332	1 125 936	885 396	295 688	95 693	199 995	242 008	150 412	91 596
30	464 169	258 608	205 561	406 280	243 011	163 269	57 654	15 454	42 200	54 826	35 438	19 388
31	452 461	256 495	195 966	395 088	242 777	152 311	57 101	13 548	43 553	56 272	36 599	19 673
32	449 565	257 565	192 000	389 625	245 039	144 586	59 727	12 392	47 335	56 955	37 191	19 764
33	452 785	262 559	190 226	389 798	251 052	138 746	62 761	11 366	51 395	58 715	38 471	20 244
34	468 619	273 420	195 199	400 006	262 339	137 667	68 377	10 930	57 447	57 616	37 909	19 707
30 - 34	2 287 599	1 308 647	978 952	1 980 797	1 244 218	736 579	305 620	63 690	241 930	284 384	185 608	98 776
35	526 649	307 520	219 129	445 867	296 273	149 594	80 541	11 096	69 445	57 425	37 500	19 925
36	558 734	327 687	231 047	467 715	316 242	151 473	90 734	11 263	79 471	56 143	36 938	19 205
37	593 824	349 312	244 512	492 778	337 688	155 090	100 757	11 439	89 318	55 997	37 067	18 930
38	641 511	376 267	265 244	527 356	364 064	163 292	113 838	12 019	101 819	53 958	35 662	18 296
39	673 822	392 207	281 615	547 813	379 825	167 988	125 710	12 186	113 524	51 892	34 151	17 741
35 - 39	2 994 540	1 752 993	1 241 547	2 481 529	1 694 092	787 437	511 580	58 003	453 577	275 415	181 318	94 097
40	683 024	395 977	287 047	550 563	383 756	166 807	132 147	12 030	120 117	47 721	31 387	16 334
41	693 954	401 066	292 888	555 524	388 675	166 849	138 105	12 181	125 924	50 933	33 927	17 006
42	697 408	400 865	296 543	555 528	388 704	166 824	141 582	11 981	129 601	50 335	33 841	16 494
43	700 312	399 678	300 634	555 453	387 493	167 960	144 579	12 015	132 564	48 038	32 063	15 975
44	683 777	387 372	296 405	539 734	375 288	164 446	143 748	11 897	131 851	43 720	28 974	14 746
40 - 44	3 458 475	1 984 958	1 473 517	2 756 802	1 923 916	832 886	700 161	60 104	640 057	240 747	160 192	80 555
45	659 600	370 515	289 085	519 582	358 992	160 590	139 784	11 380	128 404	39 863	25 599	14 264
46	637 276	354 989	282 287	501 470	343 924	157 546	135 569	10 921	124 648	35 618	22 349	13 269
47	620 529	342 971	277 558	486 828	332 122	154 706	133 459	10 712	122 747	36 283	22 672	13 611
48	595 458	326 781	268 677	466 424	316 511	149 913	128 835	10 149	118 686	32 743	20 432	12 311
49	563 106	308 623	254 483	441 313	298 645	142 668	121 562	9 814	111 748	31 424	19 691	11 733
45 - 49	3 075 969	1 703 879	1 372 090	2 415 617	1 650 194	765 423	659 209	52 976	606 233	175 931	110 743	65 188
50	536 445	292 150	244 295	420 967	282 933	138 034	115 309	9 111	106 198	29 838	18 534	11 304
51	508 127	277 925	230 202	399 895	269 154	130 741	108 079	8 685	99 394	30 835	18 981	11 854
52	482 332	263 851	218 481	380 852	255 366	125 486	101 332	8 401	92 931	28 569	16 494	12 075
53	458 250	249 943	208 307	361 378	241 674	119 704	96 727	8 178	88 549	26 450	14 552	11 898
54	438 016	238 493	199 523	345 373	230 778	114 595	92 507	7 640	84 867	26 353	14 279	12 074
50 - 54	2 423 170	1 322 362	1 100 808	1 908 465	1 279 905	628 560	513 954	42 015	471 939	142 045	82 840	59 205
55	422 569	231 189	191 380	334 390	223 813	110 577	88 050	7 301	80 749	25 775	14 384	11 391
56	401 275	221 075	180 200	317 406	213 819	103 587	83 741	7 182	76 559	26 051	14 950	11 101
57	383 017	213 759	169 258	292 267	199 063	93 204	90 642	14 637	76 005	27 584	16 856	10 728
58	351 148	198 396	152 752	256 952	177 132	79 820	94 088	21 197	72 891	25 833	16 612	9 221
59	294 729	168 655	126 074	206 925	143 800	63 125	87 715	24 800	62 915	23 582	15 581	8 001
55 - 59	1 852 738	1 033 074	819 664	1 407 940	957 627	450 313	444 236	75 117	369 119	128 825	78 383	50 442
60	220 179	131 143	89 036	158 428	112 466	45 962	61 680	18 631	43 049	17 424	11 936	5 488
61	136 203	82 708	53 495	96 918	69 701	27 217	39 231	12 974	26 257	11 900	8 368	3 532
62	133 037	82 274	50 763	91 521	66 547	24 974	41 481	15 702	25 779	9 663	6 788	2 875
63	98 226	61 742	36 484	68 993	50 381	18 612	29 200	11 339	17 861	6 381	4 592	1 789
64	59 605	43 552	16 053	43 827	34 548	9 279	15 745	8 984	6 761	4 444	3 411	1 033
60 - 64	647 250	401 419	245 831	459 687	333 643	126 044	187 337	67 630	119 707	49 812	35 095	14 717
65	20 570	14 107	6 463	14 068	10 574	3 494	6 493	3 529	2 964	1 334	991	343
66	14 907	9 981	4 926	9 138	6 751	2 387	5 754	3 220	2 534	785	570	215
67	12 676	8 458	4 218	7 153	5 254	1 899	5 516	3 202	2 314	545	384	161
68	10 195	6 848	3 347	5 409	3 994	1 415	4 777	2 846	1 931	444	325	119
69	8 313	5 663	2 650	4 256	3 130	1 126	4 053	2 530	1 523	356	259	97
65 - 69	66 661	45 057	21 604	40 024	29 703	10 321	26 593	15 327	11 266	3 464	2 529	935
70 und mehr	34 361	22 775	11 586	17 222	12 312	4 910	17 117	10 448	6 669	1 233	837	396
Insgesamt	21 737 227	12 184 530	9 552 697	17 861 470	11 567 964	6 293 506	3 867 092	611 364	3 255 728	1 731 113	1 096 825	634 288

¹⁾ Einschl. Fälle "ohne Angabe".

 Quelle: Auswertungen aus der Beschäftigtenstatistik der Bundesagentur für Arbeit (BA).
 Stand: Dezember 2007.

Neue Länder (ohne Berlin)

9 Sozialversicherungspflichtig Beschäftigte am 30.06.2007 nach Altersjahren, Altersgruppen, Voll-/Teilzeitbeschäftigten und Ausländern

Altersjahre Alters- gruppen	Insgesamt ¹⁾			Und zwar								
				Vollzeitbeschäftigte			Teilzeitbeschäftigte			Ausländer/-innen		
	insgesamt	männlich	weiblich	zusammen	männlich	weiblich	zusammen	männlich	weiblich	zusammen	männlich	weiblich
unter 15
15
16
17	29 665	18 182	11 483	29 537	18 129	11 408
18	52 812	33 348	19 464	52 377	33 144	19 233	434	204	230	144	89	55
19	69 731	42 377	27 354	68 394	41 839	26 555	1 333	536	797	238	151	87
unter 20	153 133	94 539	58 594	151 210	93 739	57 471	1 917	798	1 119	424	260	164
20	71 779	40 832	30 947	68 133	39 676	28 457	3 636	1 153	2 483	382	243	139
21	67 163	36 857	30 306	61 821	35 319	26 502	5 329	1 531	3 798	466	277	189
22	67 040	36 621	30 419	59 860	34 673	25 187	7 164	1 944	5 220	567	349	218
23	69 531	38 020	31 511	60 876	35 678	25 198	8 631	2 333	6 298	687	388	299
24	73 302	40 092	33 210	63 349	37 291	26 058	9 920	2 785	7 135	829	482	347
20 - 24	348 815	192 422	156 393	314 039	182 637	131 402	34 680	9 746	24 934	2 931	1 739	1 192
25	73 344	39 818	33 526	62 925	36 992	25 933	10 383	2 811	7 572	1 007	593	414
26	76 019	40 711	35 308	64 896	37 712	27 184	11 079	2 984	8 095	1 242	771	471
27	78 256	41 804	36 452	66 752	38 720	28 032	11 465	3 066	8 399	1 321	807	514
28	77 391	40 734	36 657	65 741	37 856	27 885	11 613	2 866	8 747	1 529	952	577
29	78 404	41 296	37 108	66 406	38 459	27 947	11 952	2 815	9 137	1 545	971	574
25 - 29	383 414	204 363	179 051	326 720	189 739	136 981	56 492	14 542	41 950	6 644	4 094	2 550
30	73 443	38 749	34 694	62 086	36 325	25 761	11 313	2 403	8 910	1 625	1 017	608
31	68 716	36 261	32 455	57 899	34 230	23 669	10 775	2 013	8 762	1 569	984	585
32	67 298	35 968	31 330	56 228	34 199	22 029	11 029	1 753	9 276	1 555	996	559
33	70 527	37 350	33 177	58 340	35 661	22 679	12 152	1 672	10 480	1 534	987	547
34	71 215	37 794	33 421	58 478	36 119	22 359	12 703	1 659	11 044	1 508	991	517
30 - 34	351 199	186 122	165 077	293 031	176 534	116 497	57 972	9 500	48 472	7 791	4 975	2 816
35	93 787	48 971	44 816	76 611	46 926	29 685	17 137	2 024	15 113	1 524	1 032	492
36	97 284	49 826	47 458	79 285	47 911	31 374	17 950	1 891	16 059	1 460	944	516
37	98 603	50 001	48 602	79 726	48 056	31 670	18 824	1 922	16 902	1 421	938	483
38	101 796	50 964	50 832	82 405	49 056	33 349	19 340	1 884	17 456	1 362	892	470
39	106 923	53 112	53 811	86 700	51 074	35 626	20 175	2 020	18 155	1 243	810	433
35 - 39	498 393	252 874	245 519	404 727	243 023	161 704	93 426	9 741	83 685	7 010	4 616	2 394
40	113 373	55 323	58 050	92 032	53 235	38 797	21 285	2 072	19 213	1 217	798	419
41	121 833	59 425	62 408	99 445	57 242	42 203	22 339	2 161	20 178	1 179	792	387
42	126 129	61 321	64 808	103 487	59 106	44 381	22 592	2 191	20 401	1 127	766	361
43	132 667	64 396	68 271	109 226	62 013	47 213	23 397	2 368	21 029	1 062	727	335
44	132 748	64 133	68 615	109 884	61 752	48 132	22 809	2 357	20 452	1 052	705	347
40 - 44	626 750	304 598	322 152	514 074	293 348	220 726	112 422	11 149	101 273	5 637	3 788	1 849
45	130 826	63 295	67 531	108 372	61 033	47 339	22 406	2 242	20 164	971	680	291
46	127 789	61 827	65 962	106 154	59 603	46 551	21 594	2 208	19 386	853	621	232
47	123 390	59 501	63 889	102 219	57 284	44 935	21 122	2 193	18 929	812	540	272
48	119 084	57 735	61 349	98 749	55 671	43 078	20 296	2 045	18 251	742	505	237
49	112 791	54 375	58 416	93 688	52 376	41 312	19 058	1 988	17 070	712	490	222
45 - 49	613 880	296 733	317 147	509 182	285 967	223 215	104 476	10 676	93 800	4 090	2 836	1 254
50	111 652	54 039	57 613	92 567	51 982	40 585	19 043	2 037	17 006	613	433	180
51	112 840	54 798	58 042	93 554	52 586	40 968	19 227	2 181	17 046	608	456	152
52	112 976	54 734	58 242	93 453	52 510	40 943	19 478	2 208	17 270	553	381	172
53	108 967	52 647	56 320	90 000	50 252	39 748	18 904	2 359	16 545	534	388	146
54	107 612	52 017	55 595	88 680	49 749	38 931	18 883	2 248	16 635	478	349	129
50 - 54	554 047	268 235	285 812	458 254	257 079	201 175	95 535	11 033	84 502	2 786	2 007	779
55	105 801	51 520	54 281	87 244	49 121	38 123	18 517	2 378	16 139	419	307	112
56	97 269	47 505	49 764	79 713	45 052	34 661	17 518	2 431	15 087	415	306	109
57	88 629	43 772	44 857	68 730	40 137	28 593	19 849	3 609	16 240	348	238	110
58	68 856	33 780	35 076	50 491	30 103	20 388	18 337	3 661	14 676	263	185	78
59	52 821	26 209	26 612	37 176	22 680	14 496	15 630	3 523	12 107	220	158	62
55 - 59	413 376	202 786	210 590	323 354	187 093	136 261	89 851	15 602	74 249	1 665	1 194	471
60	38 795	20 552	18 243	27 465	17 610	9 855	11 318	2 933	8 385	189	131	58
61	22 117	11 803	10 314	14 695	9 775	4 920	7 418	2 026	5 392	133	98	35
62	26 237	14 554	11 683	16 067	11 297	4 770	10 163	3 252	6 911	94	74	20
63	20 237	11 930	8 307	12 187	8 730	3 457	8 044	3 195	4 849	77	51	26
64	9 666	8 310	1 356	6 578	5 583	995	3 084	2 723	361	53	44	9
60 - 64	117 052	67 149	49 903	76 992	52 995	23 997	40 027	14 129	25 898	546	398	148
65	2 783	2 274	509	2 049	1 709	340	733	564	169	30	21	9
66	1 620	1 255	365	1 098	894	204	521	360	161	.	.	.
67	1 294	994	300	778	616	162	512	374	138	14	8	6
68	932	699	233	550	428	122	377	267	110	12	7	5
69	669	481	188	368	277	91	300	204	96	.	.	.
65 - 69	7 298	5 703	1 595	4 843	3 924	919	2 443	1 769	674	70	46	24
70 und mehr	2 170	1 549	621	1 215	891	324	951	656	295	16	.	.
Insgesamt	4 069 527	2 077 073	1 992 454	3 377 641	1 966 969	1 410 672	690 192	109 341	580 851	39 610	25 967	13 643

¹⁾ Einschl. Fälle "ohne Angabe".

 Quelle: Auswertungen aus der Beschäftigtenstatistik der Bundesagentur für Arbeit (BA).
 Stand: Dezember 2007.

Berlin

9 Sozialversicherungspflichtig Beschäftigte am 30.06.2007 nach Altersjahren, Altersgruppen, Voll-/Teilzeitbeschäftigten und Ausländern

Altersjahre Alters- gruppen	Insgesamt ¹⁾			Und zwar								
				Vollzeitbeschäftigte			Teilzeitbeschäftigte			Ausländer/-innen		
	insgesamt	männlich	weiblich	zusammen	männlich	weiblich	zusammen	männlich	weiblich	zusammen	männlich	weiblich
unter 15
15
16
17	3 188	1 775	1 413	3 127	1 750	1 377
18	6 829	3 729	3 100	6 556	3 623	2 933	273	106	167	304	145	159
19	9 775	5 080	4 695	9 129	4 828	4 301	645	252	393	609	316	293
unter 20	19 884	10 625	9 259	18 892	10 236	8 656	991	389	602	1 005	515	490
20	14 008	6 482	7 526	12 603	5 969	6 634	1 401	512	889	701	358	343
21	15 933	7 244	8 689	13 689	6 413	7 276	2 244	831	1 413	846	464	382
22	17 265	7 864	9 401	14 055	6 662	7 393	3 199	1 199	2 000	1 034	552	482
23	19 195	9 032	10 163	14 887	7 334	7 553	4 296	1 693	2 603	1 191	626	565
24	21 059	9 889	11 170	15 827	7 882	7 945	5 220	2 004	3 216	1 475	787	688
20 - 24	87 460	40 511	46 949	71 061	34 260	36 801	16 360	6 239	10 121	5 247	2 787	2 460
25	21 964	10 234	11 730	16 134	7 839	8 295	5 812	2 388	3 424	1 660	927	733
26	23 830	11 126	12 704	17 452	8 585	8 867	6 357	2 534	3 823	1 918	1 070	848
27	24 357	11 479	12 878	18 056	8 936	9 120	6 275	2 528	3 747	1 983	1 108	875
28	24 036	11 516	12 520	18 121	9 144	8 977	5 890	2 361	3 529	2 022	1 168	854
29	24 243	11 732	12 511	18 680	9 586	9 094	5 538	2 133	3 405	2 170	1 249	921
25 - 29	118 430	56 087	62 343	88 443	44 090	44 353	29 872	11 944	17 928	9 753	5 522	4 231
30	23 819	11 574	12 245	18 435	9 629	8 806	5 359	1 929	3 430	2 229	1 288	941
31	22 819	11 176	11 643	17 754	9 392	8 362	5 050	1 777	3 273	2 255	1 304	951
32	22 099	11 004	11 095	17 224	9 484	7 740	4 856	1 507	3 349	2 359	1 426	933
33	21 668	10 779	10 889	16 930	9 401	7 529	4 722	1 368	3 354	2 374	1 381	993
34	21 747	11 071	10 676	17 051	9 791	7 260	4 682	1 270	3 412	2 390	1 434	956
30 - 34	112 152	55 604	56 548	87 394	47 697	39 697	24 669	7 851	16 818	11 607	6 833	4 774
35	25 539	12 720	12 819	20 000	11 388	8 612	5 512	1 317	4 195	2 353	1 368	985
36	27 135	13 456	13 679	21 128	12 013	9 115	5 979	1 424	4 555	2 322	1 415	907
37	27 731	13 774	13 957	21 665	12 484	9 181	6 037	1 272	4 765	2 238	1 331	907
38	29 696	14 714	14 982	23 234	13 437	9 797	6 436	1 258	5 178	2 268	1 301	967
39	31 031	15 338	15 693	24 320	14 042	10 278	6 664	1 259	5 405	2 168	1 282	886
35 - 39	141 132	70 002	71 130	110 347	63 364	46 983	30 628	6 530	24 098	11 349	6 697	4 652
40	32 186	15 714	16 472	25 334	14 453	10 881	6 807	1 226	5 581	1 997	1 125	872
41	33 749	16 281	17 468	26 597	14 998	11 599	7 095	1 239	5 856	2 137	1 230	907
42	35 028	16 990	18 038	27 812	15 673	12 139	7 178	1 288	5 890	2 178	1 315	863
43	35 476	17 075	18 401	28 249	15 793	12 456	7 180	1 246	5 934	2 083	1 198	885
44	34 675	16 744	17 931	27 880	15 525	12 355	6 759	1 189	5 570	1 894	1 137	757
40 - 44	171 114	82 804	88 310	135 872	76 442	59 430	35 019	6 188	28 831	10 289	6 005	4 284
45	32 960	15 952	17 008	26 515	14 769	11 746	6 405	1 152	5 253	1 625	926	699
46	30 946	15 030	15 916	25 055	13 954	11 101	5 857	1 049	4 808	1 448	848	600
47	29 228	14 074	15 154	23 699	13 067	10 632	5 504	984	4 520	1 385	764	621
48	27 731	13 268	14 463	22 587	12 387	10 200	5 115	855	4 260	1 158	645	513
49	25 451	12 074	13 377	20 798	11 223	9 575	4 630	834	3 796	1 159	611	548
45 - 49	146 316	70 398	75 918	118 654	65 400	53 254	27 511	4 874	22 637	6 775	3 794	2 981
50	24 564	11 623	12 941	20 130	10 805	9 325	4 414	803	3 611	1 134	609	525
51	24 045	11 426	12 619	19 813	10 691	9 122	4 215	722	3 493	1 180	638	542
52	23 428	10 951	12 477	19 287	10 177	9 110	4 121	761	3 360	1 092	521	571
53	23 128	10 967	12 161	19 179	10 259	8 920	3 926	687	3 239	967	476	491
54	22 395	10 462	11 933	18 613	9 795	8 818	3 766	655	3 111	895	412	483
50 - 54	117 560	55 429	62 131	97 022	51 727	45 295	20 442	3 628	16 814	5 268	2 656	2 612
55	21 920	10 256	11 664	18 211	9 621	8 590	3 691	620	3 071	871	367	504
56	21 204	10 030	11 174	17 573	9 393	8 180	3 615	628	2 987	845	410	435
57	20 572	9 718	10 854	16 039	8 728	7 311	4 522	979	3 543	931	440	491
58	17 201	8 192	9 009	12 965	7 142	5 823	4 223	1 042	3 181	785	429	356
59	13 739	6 649	7 090	10 025	5 620	4 405	3 709	1 025	2 684	680	373	307
55 - 59	94 636	44 845	49 791	74 813	40 504	34 309	19 760	4 294	15 466	4 112	2 019	2 093
60	10 618	5 357	5 261	8 022	4 609	3 413	2 586	741	1 845	521	274	247
61	6 465	3 335	3 130	4 856	2 852	2 004	1 605	481	1 124	351	222	129
62	7 458	3 923	3 535	5 398	3 217	2 181	2 054	702	1 352	264	157	107
63	6 372	3 531	2 841	4 629	2 906	1 723	1 742	624	1 118	193	132	61
64	3 792	2 823	969	2 929	2 218	711	863	605	258	127	97	30
60 - 64	34 705	18 969	15 736	25 834	15 802	10 032	8 850	3 153	5 697	1 456	882	574
65	1 256	869	387	916	678	238	340	191	149	57	40	17
66	716	517	199	448	338	110	267	179	88	.	.	.
67	542	356	186	302	221	81	240	135	105	30	22	8
68	397	251	146	207	143	64	190	108	82	10	6	4
69	320	219	101	163	119	44	156	99	57	.	.	.
65 - 69	3 231	2 212	1 019	2 036	1 499	537	1 193	712	481	137	101	36
70 und mehr	1 192	753	439	602	408	194	589	344	245	42	.	.
Insgesamt	1 047 812	508 239	539 573	830 970	451 429	379 541	215 884	56 146	159 738	67 040	37 834	29 206

¹⁾ Einschl. Fälle "ohne Angabe".

 Quelle: Auswertungen aus der Beschäftigtenstatistik der Bundesagentur für Arbeit (BA).
 Stand: Dezember 2007.

10 Sozialversicherungspflichtig Beschäftigte, Ein- *) und Auspendler **) sowie Pendlersaldo ***) am 30.06.2007 nach Ländern

Wohnort	Arbeitsort																	"Aus- pendler"
	Deutsch- land	Baden- Württem- berg	Bayern	Berlin	Branden- burg	Bremen	Hamburg	Hessen	Mecklen- burg- Vor- pommern	Nieder- sachsen	Nordrhein- Westfalen	Rheinland- Pfalz	Saarland	Sachsen	Sachsen- Anhalt	Schleswig- Holstein	Thüringen	
Insgesamt ¹⁾	26 854 566	3 804 260	4 411 875	1 047 812	724 856	278 782	772 007	2 129 618	511 606	2 356 527	5 665 640	1 178 725	344 689	1 373 314	733 703	795 104	726 048	X
Baden- Württemberg	3 663 479	3 486 369	68 015	3 382	706	606	4 272	36 473	230	5 169	23 211	28 316	1 664	1 578	658	1 766	1 064	177 110
Bayern	4 342 856	83 309	4 142 263	5 481	1 206	879	5 493	51 184	325	6 033	27 370	4 979	1 052	4 142	1 087	2 190	5 863	200 593
Berlin	953 806	6 127	8 549	826 933	65 210	607	5 446	7 706	2 096	4 645	14 572	1 394	369	3 977	2 709	2 055	1 411	126 873
Brandenburg	858 559	5 258	6 733	168 082	620 432	556	3 586	4 066	6 584	5 760	8 231	1 248	382	15 111	7 776	2 600	2 154	238 127
Bremen	195 308	856	791	389	137	160 564	3 350	915	135	24 546	2 315	239	42	67	181	707	74	34 744
Hamburg	564 197	2 484	4 305	2 177	495	1 849	477 551	4 677	1 252	12 992	7 585	531	189	247	387	47 325	151	86 646
Hessen	2 000 686	46 636	29 042	3 485	678	596	4 455	1 824 505	221	11 238	33 330	37 475	985	1 085	693	1 616	4 646	176 181
Mecklenburg- Vorpommern	563 342	1 596	2 029	5 321	6 803	1 246	14 703	1 611	489 896	8 423	3 492	451	115	1 996	1 850	22 827	983	73 446
Niedersachsen	2 482 722	10 687	12 121	4 550	1 555	105 705	86 666	17 612	2 259	2 142 034	73 071	3 138	541	1 262	5 996	13 279	2 246	340 688
Nordrhein- Westfalen	5 575 603	26 298	28 646	9 179	1 983	2 567	11 054	43 821	737	59 209	5 355 967	22 924	2 063	2 309	1 878	5 181	1 787	219 636
Rheinland-Pfalz	1 308 935	73 149	8 015	1 292	279	352	1 333	88 288	96	2 064	57 032	1 052 071	22 908	517	258	819	462	256 864
Saarland	318 864	3 284	1 811	257	69	64	249	2 839	18	497	3 986	13 119	292 242	120	72	156	81	26 622
Sachsen	1 419 355	11 583	30 627	6 601	14 760	377	1 840	7 487	1 163	4 414	9 654	2 190	416	1 293 162	18 887	1 232	14 962	126 193
Sachsen-Anhalt	815 012	5 592	9 567	5 496	7 756	618	2 102	4 880	1 717	42 205	10 096	1 566	373	27 655	682 293	1 651	11 445	132 719
Schleswig- Holstein	871 288	3 165	3 714	1 715	543	1 406	144 742	3 892	3 609	9 161	7 936	784	210	336	326	689 534	215	181 754
Thüringen	804 867	7 345	35 847	2 544	1 628	241	835	26 031	737	13 872	7 261	1 944	321	18 941	8 415	703	678 202	126 665
Ausland	110 029	29 876	18 832	683	469	497	4 120	3 191	431	3 904	19 029	6 082	20 704	582	123	1 303	203	X
Ohne Angabe	5 658	646	968	245	147	52	210	440	100	361	1 502	274	113	227	114	160	99	X
"Einpendler"	115 687	317 891	269 612	220 879	104 424	118 218	294 456	305 113	21 710	214 493	309 673	126 654	52 447	80 152	51 410	105 570	47 846	X
"Pendlersaldo"	115 687	140 781	69 019	94 006	- 133 703	83 474	207 810	128 932	- 51 736	- 126 195	90 037	- 130 210	25 825	- 46 041	- 81 309	- 76 184	- 78 819	X

¹⁾ Sozialversicherungspflichtig Beschäftigte, die nicht am inländischen Arbeitsort wohnen.

²⁾ Personen, die nicht am inländischen Wohnort sozialversicherungspflichtig beschäftigt sind.

³⁾ Positiv = Überschuss der "Einpendler" über die "Auspendler"; negativ = Überschuss der "Auspendler" über die "Einpendler".

¹⁾ Einschl. "Ohne Angabe zum Wohnort".

Anhang

Klassifikation der Wirtschaftszweige, Ausgabe 2003 (WZ 2003) Tiefengliederung bis zur Ebene Wirtschaftsgruppe

A Land- und Forstwirtschaft

AA Land- und Forstwirtschaft

- 01 Landwirtschaft und Jagd
 - 01.1 Pflanzenbau
 - 01.2 Tierhaltung
 - 01.3 Gemischte Landwirtschaft
 - 01.4 Erbringung von landwirtschaftlichen und gärtnerischen Dienstleistungen
 - 01.5 Jagd
- 02 Forstwirtschaft
 - 02.0 Forstwirtschaft

B Fischerei und Fischzucht

BA Fischerei und Fischzucht

- 05 Fischerei und Fischzucht
 - 05.0 Fischerei und Fischzucht

C Bergbau und Gewinnung von Steinen und Erden

CA Kohlenbergbau, Torfgewinnung, Gewinnung von Erdöl und Erdgas, Bergbau auf Uran- und Thoriumerze

- 10 Kohlenbergbau, Torfgewinnung
 - 10.1 Steinkohlenbergbau und -brikettherstellung
 - 10.2 Braunkohlenbergbau und -veredlung
 - 10.3 Torfgewinnung und -veredlung
- 11 Gewinnung von Erdöl und Erdgas, Erbringung damit verbundener Dienstleistungen
 - 11.1 Gewinnung von Erdöl und Erdgas
 - 11.2 Erbringung von Dienstleistungen bei der Gewinnung von Erdöl und Erdgas
- 12 Bergbau auf Uran- und Thoriumerze
 - 12.0 Bergbau auf Uran- und Thoriumerze

CB Erzbergbau, Gewinnung von Steinen und Erden, sonstiger Bergbau

- 13 Erzbergbau
 - 13.1 Eisenerzbergbau
 - 13.2 NE-Metallerzbergbau (ohne Bergbau auf Uran- und Thoriumerze)
- 14 Gewinnung von Steinen und Erden, sonstiger Bergbau
 - 14.1 Gewinnung von Natursteinen
 - 14.2 Gewinnung von Kies, Sand, Ton und Kaolin
 - 14.3 Gewinnung von Mineralien für die Herstellung von chemischen Erzeugnissen
 - 14.4 Gewinnung von Salz
 - 14.5 Gewinnung von Steinen und Erden, anderweitig nicht genannt, sonstiger Bergbau

D Verarbeitendes Gewerbe

DA Ernährungsgewerbe und Tabakverarbeitung

- 15 Ernährungsgewerbe
 - 15.1 Schlachten und Fleischverarbeitung
 - 15.2 Fischverarbeitung

Anhang

- 15.3 Obst- und Gemüseverarbeitung
- 15.4 Herstellung von pflanzlichen und tierischen Ölen und Fetten
- 15.5 Milchverarbeitung; Herstellung von Speiseeis
- 15.6 Mahl- und Schälmaschinen, Herstellung von Stärke und Stärkeerzeugnissen
- 15.7 Herstellung von Futtermitteln
- 15.8 Sonstiges Ernährungsgewerbe (ohne Getränkeherstellung)
- 15.9 Herstellung von Getränken

16 Tabakverarbeitung

16.0 Tabakverarbeitung

DB Textil- und Bekleidungsgewerbe

17 Textilgewerbe

17.1 Spinnstoffaufbereitung und Spinnerei

17.2 Weberei

17.3 Textilveredlung

17.4 Herstellung von konfektionierten Textilwaren (ohne Bekleidung)

17.5 Sonstiges Textilgewerbe (ohne Herstellung von Maschenware)

17.6 Herstellung von gewirktem und gestricktem Stoff

17.7 Herstellung von gewirkten und gestrickten Fertigerzeugnissen

18 Bekleidungsgewerbe

18.1 Herstellung von Lederbekleidung

18.2 Herstellung von Bekleidung (ohne Lederbekleidung)

18.3 Zurichtung und Färben von Fellen, Herstellung von Pelzwaren

DC Ledergewerbe

19 Ledergewerbe

19.1 Herstellung von Leder und Lederfaserstoff

19.2 Lederverarbeitung (ohne Herstellung von Lederbekleidung und Schuhen)

19.3 Herstellung von Schuhen

DD Holzgewerbe (ohne Herstellung von Möbeln)

20 Holzgewerbe (ohne Herstellung von Möbeln)

20.1 Säge-, Hobel- und Holzimprägnierwerke

20.2 Herstellung von Furnier-, Sperrholz-, Holzfaser- und Holzspanplatten

20.3 Herstellung von Konstruktionsteilen, Fertigbauteilen, Ausbauelementen und Fertigteilbauten aus Holz

20.4 Herstellung von Verpackungsmitteln, Lagerbehältern und Ladungsträgern aus Holz

20.5 Herstellung von Holzwaren, anderweitig nicht genannt, sowie von Kork-, Flecht- und Korbwaren (ohne Herstellung von Möbeln)

DE Papier-, Verlags- und Druckgewerbe

21 Papiergewerbe

21.1 Herstellung von Holz- und Zellstoff, Papier, Karton und Pappe

21.2 Herstellung von Waren aus Papier, Karton und Pappe

22 Verlagsgewerbe, Druckgewerbe, Vervielfältigung von bespielten Ton-, Bild- und Datenträgern

22.1 Verlagsgewerbe

22.2 Druckgewerbe

22.3 Vervielfältigung von bespielten Ton-, Bild- und Datenträgern

DF Kokerei, Mineralölverarbeitung, Herstellung und Verarbeitung von Spalt- und Brutstoffen

23 Kokerei, Mineralölverarbeitung, Herstellung und Verarbeitung von Spalt- und Brutstoffen

23.1 Kokerei

23.2 Mineralölverarbeitung

23.3 Herstellung und Verarbeitung von Spalt- und Brutstoffen

Anhang

DG Herstellung von chemischen Erzeugnissen

- 24 Herstellung von chemischen Erzeugnissen
 - 24.1 Herstellung von chemischen Grundstoffen
 - 24.2 Herstellung von Schädlingsbekämpfungsmitteln, Pflanzenschutz- und Desinfektionsmitteln
 - 24.3 Herstellung von Anstrichmitteln, Druckfarben und Kitt
 - 24.4 Herstellung von pharmazeutischen Erzeugnissen
 - 24.5 Herstellung von Seifen, Wasch-, Reinigungs- und Körperpflegemitteln sowie von Duftstoffen
 - 24.6 Herstellung von sonstigen chemischen Erzeugnissen
 - 24.7 Herstellung von Chemiefasern

DH Herstellung von Gummi- und Kunststoffwaren

- 25 Herstellung von Gummi- und Kunststoffwaren
 - 25.1 Herstellung von Gummiwaren
 - 25.2 Herstellung von Kunststoffwaren

DI Glasgewerbe, Herstellung von Keramik, Verarbeitung von Steinen und Erden

- 26 Glasgewerbe, Herstellung von Keramik, Verarbeitung von Steinen und Erden
 - 26.1 Herstellung von Glas und Glaswaren
 - 26.2 Herstellung von keramischen Erzeugnissen (ohne Herstellung von Ziegeln und Baukeramik)
 - 26.3 Herstellung von keramischen Wand- und Bodenfliesen und -platten
 - 26.4 Herstellung von Ziegeln und sonstiger Baukeramik
 - 26.5 Herstellung von Zement, Kalk und gebranntem Gips
 - 26.6 Herstellung von Erzeugnissen aus Beton, Zement und Gips
 - 26.7 Be- und Verarbeitung von Naturwerksteinen und Natursteinen, anderweitig nicht genannt
 - 26.8 Herstellung von sonstigen Erzeugnissen aus nicht metallischen Mineralien

DJ Metallerzeugung und -bearbeitung, Herstellung von Metallerzeugnissen

- 27 Metallerzeugung und -bearbeitung
 - 27.1 Erzeugung von Roheisen, Stahl und Ferrolegierungen
 - 27.2 Herstellung von Rohren
 - 27.3 Sonstige erste Bearbeitung von Eisen und Stahl
 - 27.4 Erzeugung und erste Bearbeitung von NE-Metallen
 - 27.5 Gießereien
- 28 Herstellung von Metallerzeugnissen
 - 28.1 Stahl- und Leichtmetallbau
 - 28.2 Herstellung von Metallbehältern mit einem Fassungsvermögen von mehr als 300 l; Herstellung von Heizkörpern und -kesseln für Zentralheizungen
 - 28.3 Herstellung von Dampfkesseln (ohne Zentralheizungskessel)
 - 28.4 Herstellung von Schmiede-, Press-, Zieh- und Stanzteilen, gewalzten Ringen und pulvermetallurgischen Erzeugnissen
 - 28.5 Oberflächenveredlung und Wärmebehandlung; Mechanik, anderweitig nicht genannt
 - 28.6 Herstellung von Schneidwaren, Werkzeugen, Schlössern und Beschlägen aus unedlen Metallen
 - 28.7 Herstellung von sonstigen Metallwaren

DK Maschinenbau

- 29 Maschinenbau
 - 29.1 Herstellung von Maschinen für die Erzeugung und Nutzung von mechanischer Energie (ohne Motoren für Luft- und Straßenfahrzeuge)
 - 29.2 Herstellung von sonstigen nicht wirtschaftszweigspezifischen Maschinen
 - 29.3 Herstellung von land- und forstwirtschaftlichen Maschinen
 - 29.4 Herstellung von Werkzeugmaschinen
 - 29.5 Herstellung von Maschinen für sonstige bestimmte Wirtschaftszweige
 - 29.6 Herstellung von Waffen und Munition
 - 29.7 Herstellung von Haushaltsgeräten, anderweitig nicht genannt

Anhang

DL Herstellung von Büromaschinen, Datenverarbeitungsgeräten und -einrichtungen; Elektrotechnik, Feinmechanik und Optik

- 30 Herstellung von Büromaschinen, Datenverarbeitungsgeräten und -einrichtungen
- 30.0 Herstellung von Büromaschinen, Datenverarbeitungsgeräten und -einrichtungen
- 31 Herstellung von Geräten der Elektrizitätserzeugung, -verteilung u.Ä.
- 31.1 Herstellung von Elektromotoren, Generatoren und Transformatoren
- 31.2 Herstellung von Elektrizitätsverteilungs- und -schalteinrichtungen
- 31.3 Herstellung von isolierten Elektrokabeln, -leitungen und -drähten
- 31.4 Herstellung von Akkumulatoren und Batterien
- 31.5 Herstellung von elektrischen Lampen und Leuchten
- 31.6 Herstellung von elektrischen Ausrüstungen, anderweitig nicht genannt
- 32 Rundfunk- und Nachrichtentechnik
- 32.1 Herstellung von elektronischen Bauelementen
- 32.2 Herstellung von Geräten und Einrichtungen der Telekommunikationstechnik
- 32.3 Herstellung von Rundfunkgeräten sowie phono- und videotechnischen Geräten
- 33 Medizin-, Mess-, Steuer- und Regelungstechnik, Optik, Herstellung von Uhren
- 33.1 Herstellung von medizinischen Geräten und orthopädischen Erzeugnissen
- 33.2 Herstellung von Mess-, Kontroll-, Navigations- u.ä. Instrumenten und Vorrichtungen
- 33.3 Herstellung von industriellen Prozesssteuerungseinrichtungen
- 33.4 Herstellung von optischen und fotografischen Geräten
- 33.5 Herstellung von Uhren

DM Fahrzeugbau

- 34 Herstellung von Kraftwagen und Kraftwagenteilen
- 34.1 Herstellung von Kraftwagen und Kraftwagenmotoren
- 34.2 Herstellung von Karosserien, Aufbauten und Anhängern
- 34.3 Herstellung von Teilen und Zubehör für Kraftwagen und Kraftwagenmotoren
- 35 Sonstiger Fahrzeugbau
- 35.1 Schiff- und Bootsbau
- 35.2 Bahnindustrie
- 35.3 Luft- und Raumfahrzeugbau
- 35.4 Herstellung von Krafträdern, Fahrrädern und Behindertenfahrzeugen
- 35.5 Fahrzeugbau, anderweitig nicht genannt

DN Herstellung von Möbeln, Schmuck, Musikinstrumenten, Sportgeräten, Spielwaren und sonstigen Erzeugnissen; Recycling

- 36 Herstellung von Möbeln, Schmuck, Musikinstrumenten, Sportgeräten, Spielwaren und sonstigen Erzeugnissen
- 36.1 Herstellung von Möbeln
- 36.2 Herstellung von Schmuck u.ä. Erzeugnissen
- 36.3 Herstellung von Musikinstrumenten
- 36.4 Herstellung von Sportgeräten
- 36.5 Herstellung von Spielwaren
- 36.6 Herstellung von sonstigen Erzeugnissen
- 37 Recycling
- 37.1 Recycling von metallischen Altmaterialien und Reststoffen
- 37.2 Recycling von nichtmetallischen Altmaterialien und Reststoffen

Anhang

E Energie- und Wasserversorgung

EA Energie- und Wasserversorgung

- 40 Energieversorgung
 - 40.1 Elektrizitätsversorgung
 - 40.2 Gasversorgung
 - 40.3 Wärmeversorgung
- 41 Wasserversorgung
 - 41.0 Wasserversorgung

F Baugewerbe

FA Baugewerbe

- 45 Baugewerbe
 - 45.1 Vorbereitende Baustellenarbeiten
 - 45.2 Hoch- und Tiefbau
 - 45.3 Bauinstallation
 - 45.4 Sonstiges Ausbaugewerbe
 - 45.5 Vermietung von Baumaschinen und -geräten mit Bedienungspersonal

G Handel; Instandhaltung und Reparatur von Kraftfahrzeugen und Gebrauchsgütern

GA Handel; Instandhaltung und Reparatur von Kraftfahrzeugen und Gebrauchsgütern

- 50 Kraftfahrzeughandel; Instandhaltung und Reparatur von Kraftfahrzeugen; Tankstellen
 - 50.1 Handel mit Kraftwagen
 - 50.2 Instandhaltung und Reparatur von Kraftwagen
 - 50.3 Handel mit Kraftwagenteilen und -zubehör
 - 50.4 Handel mit Krafträdern, Kraftradteilen und -zubehör; Instandhaltung und Reparatur von Krafträdern
 - 50.5 Tankstellen
- 51 Handelsvermittlung und Großhandel (ohne Handel mit Kraftfahrzeugen)
 - 51.1 Handelsvermittlung
 - 51.2 Großhandel mit landwirtschaftlichen Grundstoffen und lebenden Tieren
 - 51.3 Großhandel mit Nahrungsmitteln, Getränken und Tabakwaren
 - 51.4 Großhandel mit Gebrauchs- und Verbrauchsgütern
 - 51.5 Großhandel mit nicht landwirtschaftlichen Halbwaren, Altmaterialien und Reststoffen
 - 51.8 Großhandel mit Maschinen, Ausrüstungen und Zubehör
 - 51.9 Sonstiger Großhandel
- 52 Einzelhandel (ohne Handel mit Kraftfahrzeugen und ohne Tankstellen); Reparatur von Gebrauchsgütern
 - 52.1 Einzelhandel mit Waren verschiedener Art (in Verkaufsräumen)
 - 52.2 Facheinzelhandel mit Nahrungsmitteln, Getränken und Tabakwaren (in Verkaufsräumen)
 - 52.3 Apotheken; Facheinzelhandel mit medizinischen, orthopädischen und kosmetischen Artikeln (in Verkaufsräumen)
 - 52.4 Sonstiger Facheinzelhandel (in Verkaufsräumen)
 - 52.5 Einzelhandel mit Antiquitäten und Gebrauchsgütern (in Verkaufsräumen)
 - 52.6 Einzelhandel (nicht in Verkaufsräumen)
 - 52.7 Reparatur von Gebrauchsgütern

Anhang

H Gastgewerbe

HA Gastgewerbe

- 55 Gastgewerbe
 - 55.1 Hotellerie
 - 55.2 Sonstiges Beherbergungsgewerbe
 - 55.3 Speisengeprägte Gastronomie
 - 55.4 Getränkegeprägte Gastronomie
 - 55.5 Kantinen und Caterer

I Verkehr und Nachrichtenübermittlung

IA Verkehr und Nachrichtenübermittlung

- 60 Landverkehr; Transport in Rohrfernleitungen
 - 60.1 Eisenbahnverkehr
 - 60.2 Sonstiger Landverkehr
 - 60.3 Transport in Rohrfernleitungen
- 61 Schifffahrt
 - 61.1 See- und Küstenschifffahrt
 - 61.2 Binnenschifffahrt
- 62 Luftfahrt
 - 62.1 Linienflugverkehr
 - 62.2 Gelegenheitsflugverkehr
 - 62.3 Raumtransport
- 63 Hilfs- und Nebentätigkeiten für den Verkehr; Verkehrsvermittlung
 - 63.1 Frachtumschlag und Lagerei
 - 63.2 Sonstige Hilfs- und Nebentätigkeiten für den Verkehr
 - 63.3 Reisebüros und Reiseveranstalter
 - 63.4 Spedition, sonstige Verkehrsvermittlung
- 64 Nachrichtenübermittlung
 - 64.1 Postverwaltung und private Post- und Kurierdienste
 - 64.3 Fernmeldedienste

J Kredit- und Versicherungsgewerbe

JA Kredit- und Versicherungsgewerbe

- 65 Kreditgewerbe
 - 65.1 Zentralbanken und Kreditinstitute
 - 65.2 Sonstige Finanzierungsinstitutionen
- 66 Versicherungsgewerbe
 - 66.0 Versicherungsgewerbe
- 67 Mit dem Kredit- und Versicherungsgewerbe verbundene Tätigkeiten
 - 67.1 Mit dem Kreditgewerbe verbundene Tätigkeiten
 - 67.2 Mit dem Versicherungsgewerbe verbundene Tätigkeiten

Anhang

- K Grundstücks- und Wohnungswesen, Vermietung beweglicher Sachen, Erbringung von wirtschaftlichen Dienstleistungen, anderweitig nicht genannt**
- KA Grundstücks- und Wohnungswesen, Vermietung beweglicher Sachen, Erbringung von wirtschaftlichen Dienstleistungen, anderweitig nicht genannt**
- 70 Grundstück- und Wohnungswesen
 - 70.1 Erschließung, Kauf und Verkauf von Grundstücken, Gebäuden und Wohnungen
 - 70.2 Vermietung und Verpachtung von eigenen Grundstücken, Gebäuden und Wohnungen
 - 70.3 Vermittlung und Verwaltung von fremden Grundstücken, Gebäuden und Wohnungen
 - 71 Vermietung beweglicher Sachen ohne Bedienungspersonal
 - 71.1 Vermietung von Kraftwagen bis 3,5 t Gesamtgewicht
 - 71.2 Vermietung von sonstigen Verkehrsmitteln
 - 71.3 Vermietung von Maschinen und Geräten
 - 71.4 Vermietung von Gebrauchsgütern, anderweitig nicht genannt
 - 72 Datenverarbeitung und Datenbanken
 - 72.1 Hardwareberatung
 - 72.2 Softwarehäuser
 - 72.3 Datenverarbeitungsdienste
 - 72.4 Datenbanken
 - 72.5 Instandhaltung und Reparatur von Büromaschinen, Datenverarbeitungsgeräten und -einrichtungen
 - 72.6 Sonstige mit der Datenverarbeitung verbundene Tätigkeiten
 - 73 Forschung und Entwicklung
 - 73.1 Forschung und Entwicklung im Bereich Natur-, Ingenieur-, Agrarwissenschaften und Medizin
 - 73.2 Forschung und Entwicklung im Bereich Rechts-, Wirtschafts- und Sozialwissenschaften sowie im Bereich Sprach-, Kultur- und Kunstwissenschaften
 - 74 Erbringung von wirtschaftlichen Dienstleistungen, anderweitig nicht genannt
 - 74.1 Rechts-, Steuer- und Unternehmensberatung, Wirtschaftsprüfung, Buchführung, Markt- und Meinungsforschung, Managementtätigkeiten von Holdinggesellschaften
 - 74.2 Architektur- und Ingenieurbüros
 - 74.3 Technische, physikalische und chemische Untersuchung
 - 74.4 Werbung
 - 74.5 Personal- und Stellenvermittlung, Überlassung von Arbeitskräften
 - 74.6 Wach- und Sicherheitsdienste sowie Detekteien
 - 74.7 Reinigung von Gebäuden, Inventar und Verkehrsmitteln
 - 74.8 Erbringung von sonstigen wirtschaftlichen Dienstleistungen, anderweitig nicht genannt
- L Öffentliche Verwaltung, Verteidigung, Sozialversicherung**
- LA Öffentliche Verwaltung, Verteidigung, Sozialversicherung**
- 75 Öffentliche Verwaltung, Verteidigung, Sozialversicherung
 - 75.1 Öffentliche Verwaltung
 - 75.2 Auswärtige Angelegenheiten, Verteidigung, Rechtspflege, Öffentliche Sicherheit und Ordnung
 - 75.3 Sozialversicherung und Arbeitsförderung
- M Erziehung und Unterricht**
- MA Erziehung und Unterricht**
- 80 Erziehung und Unterricht
 - 80.1 Kindergärten, Vor- und Grundschulen
 - 80.2 Weiterführende Schulen
 - 80.3 Hochschulen und andere Bildungseinrichtungen des Tertiärbereichs
 - 80.4 Erwachsenenbildung und sonstiger Unterricht

Anhang

N Gesundheits-, Veterinär- und Sozialwesen

NA Gesundheits-, Veterinär- und Sozialwesen

85 Gesundheits-, Veterinär- und Sozialwesen

85.1 Gesundheitswesen

85.2 Veterinärwesen

85.3 Sozialwesen

O Erbringung von sonstigen öffentlichen und persönlichen Dienstleistungen

OA Erbringung von sonstigen öffentlichen und persönlichen Dienstleistungen

90 Abwasser- und Abfallbeseitigung und sonstige Entsorgung

90.0 Abwasser- und Abfallbeseitigung und sonstige Entsorgung

91 Interessenvertretungen sowie kirchliche und sonstige Vereinigungen (ohne Sozialwesen, Kultur und Sport)

91.1 Wirtschafts- und Arbeitgeberverbände, Berufsorganisationen

91.2 Arbeitnehmervereinigungen

91.3 Kirchliche Vereinigungen; politische Parteien sowie sonstige Interessenvertretungen und Vereinigungen, anderweitig nicht genannt

92 Kultur, Sport und Unterhaltung

92.1 Film- und Videofilmherstellung, -verleih und -vertrieb, Kinos

92.2 Rundfunkveranstalter, Herstellung von Hörfunk- und Fernsehprogrammen

92.3 Erbringung von sonstigen kulturellen und unterhaltenden Leistungen

92.4 Korrespondenz- und Nachrichtenbüros, selbständige Journalistinnen und Journalisten

92.5 Bibliotheken, Archive, Museen, botanische und zoologische Gärten

92.6 Sport

92.7 Erbringung von sonstigen Dienstleistungen für Unterhaltung, Erholung und Freizeit

93 Erbringung von sonstigen Dienstleistungen

93.0 Erbringung von sonstigen Dienstleistungen

P Private Haushalte mit Hauspersonal

PA Private Haushalte mit Hauspersonal

95 Private Haushalte mit Hauspersonal

95.0 Private Haushalte mit Hauspersonal

Q Exterritoriale Organisationen und Körperschaften

QA Exterritoriale Organisationen und Körperschaften

99 Exterritoriale Organisationen und Körperschaften

99.0 Exterritoriale Organisationen und Körperschaften

Anhang

Zusammengefasste Wirtschaftsabschnitte für Veröffentlichungszwecke innerhalb der Beschäftigtenstatistik

Bezeichnung	Position ¹⁾
Land- und Forstwirtschaft, Fischerei	A + B
Produzierendes Gewerbe	C - F
Bergbau	C
Verarbeitendes Gewerbe	D
Energie- und Wasserversorgung	E
Baugewerbe	F
Handel, Gastgewerbe und Verkehr	G - I
Handel	G
Gastgewerbe	H
Verkehr und Nachrichtenübermittlung	I
Sonstige Dienstleistungen	J - Q
Kredit- und Versicherungsgewerbe	J
Grundstückswesen, Vermietung, Dienstleistungen für Unternehmen	K
Öffentliche Verwaltung u. ä.	L + Q
Öffentliche und private Dienstleistungen (ohne öffentliche Verwaltung)	M - P

¹⁾ Klassifikation der Wirtschaftszweige, Ausgabe 2003 (WZ 2003).