

Bevölkerung und Erwerbstätigkeit

Beruf, Ausbildung und Arbeitsbedingungen der Erwerbstätigen

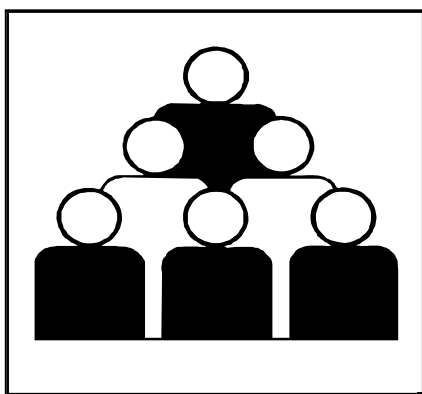

Ergebnisse des Mikrozensus 2003

Band 2: Deutschland

Erscheinungsfolge: jährlich

Erschienen am 24.01.2005

Artikelnummer: 2010412037424

Fachliche Informationen zu diesem Produkt können Sie direkt beim Statistischen Bundesamt,
Zweigstelle Bonn, erfragen: Gruppe VIII C, Telefon: 0 18 88 / 644 - 86 95 oder Fax: 0 18 88 / 644 - 89 62
oder Postfach 17 03 77, 53029 Bonn, E-Mail: mikrozensus@destatis.de

© Statistisches Bundesamt, Wiesbaden 2005

Für nichtgewerbliche Zwecke sind Vervielfältigung und unentgeltliche Verbreitung, auch auszugsweise,
mit Quellenangabe gestattet. Die Verbreitung, auch auszugsweise, über elektronische Systeme/Datenträger
bedarf der vorherigen Zustimmung. Alle übrigen Rechte bleiben vorbehalten.

Inhalt

Bevölkerung und Ausbildung

- 1 Bevölkerung, 15 Jahre und älter, im Mai 2003 nach Beteiligung am Erwerbsleben, allgemeinem Schulabschluss, beruflichem Ausbildungs- bzw. Hochschulabschluss und Altersgruppen
- 2 Bevölkerung, 15 Jahre und älter, im Mai 2003 nach Beteiligung am Erwerbsleben, Altersgruppen und Teilnahme an Lehrveranstaltungen der allgemeinen oder beruflichen Weiterbildung seit 2002
- 3 Bevölkerung, 15 Jahre und älter, im Mai 2003 nach Teilnahme an Lehrveranstaltungen der allgemeinen und beruflichen Weiterbildung, Zweck und Dauer der Lehrveranstaltung und Beteiligung am Erwerbsleben

Erwerbstätigkeit und Ausbildung

- 4 Erwerbstätige mit Angabe des monatlichen Nettoeinkommens im Mai 2003 nach allgemeinem Schulabschluss, beruflichem Ausbildungs- bzw. Hochschulabschluss und monatlichem Nettoeinkommen
- 5 Erwerbstätige im Mai 2003 nach normalerweise je Woche geleisteten Arbeitsstunden, allgemeinem Schulabschluss, beruflichem Ausbildungs- bzw. Hochschulabschluss und Stellung im Beruf

Beruf und Ausbildung

- 6 Erwerbstätige im Mai 2003 nach Berufsgruppen, ausgewählten Berufsordnungen und allgemeinem Schulabschluss
- 7 Erwerbstätige im Mai 2003 nach Berufsgruppen, ausgewählten Berufsordnungen und beruflichem Ausbildungs-/Hochschulabschluss
- 8 Erwerbstätige im Mai 2003 nach Berufsgruppen, ausgewählten Berufsordnungen und normalerweise je Woche geleisteten Arbeitsstunden
- 9 Erwerbstätige im Mai 2003 nach Berufsgruppen, ausgewählten Berufsordnungen und monatlichem Nettoeinkommen
- 10 Erwerbstätige im Mai 2003 nach Berufsgruppen, ausgewählten Berufsordnungen und Stellung im Beruf
- 11 Erwerbstätige im Mai 2003 nach Berufsgruppen, ausgewählten Berufsordnungen und Wirtschaftsunterbereichen
- 12 Erwerbstätige im Mai 2003 nach Berufsgruppen, ausgewählten Berufsordnungen und Altersgruppen
- 13 Erwerbstätige im Mai 2003 nach Stellung im Beruf sowie abhängig Erwerbstätige ohne Auszubildende nach Altersgruppen, Familienstand, Wirtschaftsunterbereichen, Art des Arbeitsvertrages, Arbeitsuche, beruflichem Ausbildungs-/Hochschulabschluss und Betriebs-/Berufswechsel im letzten Jahr

Erwerbstätigkeit und Arbeitsbedingungen

- 14 Erwerbstätige im Mai 2003 nach Häufigkeit von Samstags-, Sonn- und/oder Feiertags-, Abend-, Nacht-, Schichtarbeit und anderen ausgewählten Merkmalen
- 15 Erwerbstätige im Mai 2003 nach geleisteter Nachtarbeit sowie durchschnittlich je Nacht geleisteten Arbeitsstunden und anderen ausgewählten Merkmalen
- 16 Erwerbstätige im Mai 2003 nach Arbeit zu Hause und anderen ausgewählten Merkmalen
- 17 Erwerbstätige im Mai 2003 nach Anzahl der tätigen Personen in der Arbeitsstätte und anderen ausgewählten Merkmalen

Lange Reihen für Deutschland

- Z 1 Erwerbstätige nach Berufsbereichen und Altersgruppen 1999 bis 2003
- Z 2 Erwerbstätige nach Berufsbereichen und Stellung im Beruf 1999 bis 2003
- Z 3 Erwerbstätige nach Berufsabschnitten 1999 bis 2003

Deutschland

Bevölkerung und Ausbildung

1 Bevölkerung, 15 Jahre und älter, im Mai 2003 nach Beteiligung am Erwerbsleben, allgemeinem Schulabschluss, beruflichem Ausbildungs- bzw. Hochschulabschluss und Altersgruppen

1 000

| Allgemeiner Schulabschluss Beruflicher Ausbildungs- bzw. Hochschulabschluss | Ins- gesamt | Davon im Alter von ... bis unter ... Jahren | | | | | | | | | | |
|--|----------------|---|---------|---------|---------|---------|---------|---------|---------|---------|---------|----------------|
| | | 15 - 20 | 20 - 25 | 25 - 30 | 30 - 35 | 35 - 40 | 40 - 45 | 45 - 50 | 50 - 55 | 55 - 60 | 60 - 65 | 65 und mehr |
| Erwerbstätige | | | | | | | | | | | | |
| Männlich | | | | | | | | | | | | |
| Zusammen | 19 996 | 718 | 1 542 | 1 693 | 2 449 | 3 068 | 2 966 | 2 520 | 2 245 | 1 609 | 910 | 277 |
| Mit Angabe eines allgemeinen Schulabschlusses zusammen | 18 630 | 602 | 1 441 | 1 596 | 2 313 | 2 887 | 2 793 | 2 372 | 2 075 | 1 464 | 834 | 252 |
| davon: | | | | | | | | | | | | |
| Haupt-(Volks-)schulabschluss | 7 139 | 265 | 476 | 490 | 708 | 956 | 1 027 | 949 | 953 | 750 | 426 | 139 |
| Abschluss der allgemeinbildenden polytechnischen Oberschule in der ehemaligen DDR | 1 796 | 13 | 32 | 94 | 265 | 344 | 384 | 311 | 239 | 92 | 18 | / |
| Realschul- oder gleichwertiger Abschluss | 4 125 | 297 | 595 | 476 | 530 | 633 | 542 | 403 | 294 | 209 | 113 | 33 |
| Fachhoch-/Hochschulreife | 5 570 | 26 | 338 | 536 | 811 | 955 | 840 | 709 | 588 | 413 | 278 | 77 |
| Mit Angabe eines beruflichen Ausbildungs- bzw. Hochschul- abschlusses zusammen | 15 795 | 59 | 869 | 1 325 | 2 042 | 2 612 | 2 525 | 2 163 | 1 888 | 1 335 | 754 | 222 |
| davon: | | | | | | | | | | | | |
| Berufliches Praktikum ¹⁾ | 185 | / | 15 | 21 | 22 | 29 | 25 | 23 | 19 | 17 | 9 | / |
| Lehrausbildung ²⁾ | 10 029 | 57 | 808 | 986 | 1 304 | 1 592 | 1 570 | 1 328 | 1 137 | 768 | 374 | 105 |
| Meister-/Technikerausbildung, Fachschulabschluss ³⁾ | 1 911 | / | 25 | 105 | 224 | 359 | 343 | 272 | 235 | 185 | 117 | 46 |
| Abschluss der Fachschule in der ehemaligen DDR | 183 | - | / | / | 14 | 25 | 30 | 34 | 35 | 25 | 14 | / |
| Abschluss einer Verwaltungs- fachhochschule | 190 | - | / | 11 | 22 | 29 | 29 | 30 | 27 | 22 | 13 | / |
| Fachhochschulabschluss ⁴⁾ | 1 217 | - | 10 | 81 | 174 | 232 | 204 | 174 | 147 | 106 | 71 | 17 |
| Hochschulabschluss/Promotion ⁵⁾ | 2 080 | - | 6 | 118 | 282 | 346 | 325 | 302 | 287 | 212 | 157 | 45 |
| Weiblich | | | | | | | | | | | | |
| Zusammen | 16 176 | 547 | 1 387 | 1 471 | 1 955 | 2 442 | 2 449 | 2 180 | 1 927 | 1 174 | 482 | 162 |
| Mit Angabe eines allgemeinen Schulabschlusses zusammen | 15 145 | 455 | 1 309 | 1 406 | 1 855 | 2 319 | 2 307 | 2 058 | 1 780 | 1 069 | 440 | 148 |
| davon: | | | | | | | | | | | | |
| Haupt-(Volks-)schulabschluss | 4 754 | 139 | 248 | 272 | 389 | 561 | 665 | 746 | 816 | 566 | 252 | 101 |
| Abschluss der allgemeinbildenden polytechnischen Oberschule in der ehemaligen DDR | 1 696 | 10 | 23 | 73 | 240 | 328 | 352 | 318 | 253 | 86 | 10 | / |
| Realschul- oder gleichwertiger Abschluss | 4 534 | 274 | 599 | 494 | 589 | 727 | 661 | 497 | 350 | 221 | 97 | 26 |
| Fachhoch-/Hochschulreife | 4 161 | 31 | 439 | 567 | 637 | 703 | 629 | 497 | 361 | 196 | 81 | 19 |

1) Einschl. Anlernausbildung.

2) Einschl. Berufsvorbereitungsjahr, berufsqualifizierender Abschluss an Berufsfach-/Kollegschulen, Abschluss einer einjährigen Schule des Gesundheitswesens.

3) Einschl. Abschluss einer 2- oder 3jährigen Schule des Gesundheitswesens, Abschluss einer Fach- oder Berufsakademie.

4) Auch Ingenieurschulabschluss.

5) Wissenschaftliche Hochschule, auch Kunsthochschule.

Bevölkerung und Ausbildung

1 Bevölkerung, 15 Jahre und älter, im Mai 2003 nach Beteiligung am Erwerbsleben, allgemeinem Schulabschluss, beruflichem Ausbildungs- bzw. Hochschulabschluss und Altersgruppen

1 000

| Allgemeiner Schulabschluss Beruflicher Ausbildungs- bzw. Hochschulabschluss | Ins- gesamt | Davon im Alter von ... bis unter ... Jahren | | | | | | | | | | |
|---|----------------|---|---------|---------|---------|---------|---------|---------|---------|---------|---------|----------------|
| | | 15 - 20 | 20 - 25 | 25 - 30 | 30 - 35 | 35 - 40 | 40 - 45 | 45 - 50 | 50 - 55 | 55 - 60 | 60 - 65 | 65 und mehr |

noch Erwerbstätige
noch WeiblichMit Angabe eines beruflichen
Ausbildungs- bzw. Hochschul-
abschlusses zusammen

davon:

Berufliches Praktikum ¹⁾Lehrausbildung ²⁾Meister-/Technikerausbildung,
Fachschulabschluss ³⁾Abschluss der Fachschule in der
ehemaligen DDRAbschluss einer Verwaltungs-
fachhochschuleFachhochschulabschluss ⁴⁾Hochschulabschluss/Promotion ⁵⁾

| | | | | | | | | | | | |
|--------|----|-----|-------|-------|-------|-------|-------|-------|-----|-----|----|
| 12 318 | 50 | 792 | 1 200 | 1 638 | 2 050 | 2 019 | 1 777 | 1 501 | 868 | 333 | 89 |
| 182 | / | 14 | 13 | 16 | 22 | 26 | 27 | 27 | 21 | 10 | / |
| 8 755 | 47 | 693 | 866 | 1 116 | 1 439 | 1 394 | 1 232 | 1 058 | 615 | 230 | 67 |
| 864 | / | 49 | 99 | 127 | 155 | 151 | 115 | 91 | 50 | 20 | 6 |
| 387 | - | / | 5 | 37 | 71 | 80 | 75 | 64 | 41 | 12 | / |
| 127 | - | / | 18 | 23 | 25 | 21 | 15 | 13 | / | / | / |
| 584 | - | 19 | 60 | 90 | 100 | 108 | 88 | 67 | 39 | 12 | / |
| 1 419 | - | 12 | 139 | 229 | 239 | 239 | 225 | 182 | 98 | 47 | 9 |

Zusammen

Zusammen

Mit Angabe eines allgemeinen
Schulabschlusses zusammen

davon:

Haupt-(Volks-)schulabschluss

Abschluss der
allgemeinbildenden
polytechnischen Oberschule
in der ehemaligen DDRRealschul- oder gleichwertiger
Abschluss

Fachhoch-/Hochschulreife

Mit Angabe eines beruflichen
Ausbildungs- bzw. Hochschul-
abschlusses zusammen

davon:

Berufliches Praktikum ¹⁾Lehrausbildung ²⁾Meister-/Technikerausbildung,
Fachschulabschluss ³⁾Abschluss der Fachschule in der
ehemaligen DDRAbschluss einer Verwaltungs-
fachhochschuleFachhochschulabschluss ⁴⁾Hochschulabschluss/Promotion ⁵⁾

| | | | | | | | | | | | |
|--------|-------|-------|-------|-------|-------|-------|-------|-------|-------|-------|-----|
| 36 172 | 1 265 | 2 929 | 3 163 | 4 404 | 5 511 | 5 415 | 4 699 | 4 172 | 2 782 | 1 392 | 439 |
| 33 775 | 1 056 | 2 750 | 3 002 | 4 168 | 5 206 | 5 100 | 4 430 | 3 855 | 2 534 | 1 274 | 400 |
| 11 893 | 405 | 724 | 762 | 1 096 | 1 516 | 1 692 | 1 695 | 1 770 | 1 316 | 678 | 240 |
| 3 491 | 24 | 55 | 167 | 505 | 673 | 736 | 629 | 493 | 179 | 28 | / |
| 8 659 | 570 | 1 194 | 970 | 1 119 | 1 359 | 1 203 | 900 | 644 | 430 | 210 | 59 |
| 9 732 | 57 | 777 | 1 103 | 1 448 | 1 658 | 1 469 | 1 206 | 948 | 610 | 359 | 97 |
| 28 113 | 109 | 1 661 | 2 526 | 3 680 | 4 662 | 4 544 | 3 940 | 3 389 | 2 203 | 1 088 | 311 |
| 367 | / | 29 | 34 | 39 | 51 | 52 | 50 | 46 | 38 | 19 | 6 |
| 18 785 | 104 | 1 501 | 1 852 | 2 420 | 3 032 | 2 963 | 2 559 | 2 195 | 1 383 | 604 | 172 |
| 2 774 | / | 74 | 204 | 351 | 514 | 493 | 386 | 326 | 235 | 138 | 52 |
| 570 | - | / | 8 | 51 | 96 | 110 | 110 | 99 | 66 | 25 | / |
| 317 | - | 8 | 29 | 45 | 54 | 51 | 46 | 40 | 26 | 15 | / |
| 1 801 | - | 28 | 141 | 263 | 332 | 312 | 262 | 215 | 145 | 83 | 20 |
| 3 499 | - | 18 | 257 | 511 | 584 | 564 | 527 | 469 | 310 | 204 | 54 |

1) Einschl. Anlernausbildung.

2) Einschl. Berufsvorbereitungsjahr, berufsqualifizierender Abschluss an Berufsfach-/Kollegschulen, Abschluss einer einjährigen Schule des Gesundheitswesens.

3) Einschl. Abschluss einer 2- oder 3jährigen Schule des Gesundheitswesens, Abschluss einer Fach- oder Berufsakademie.

4) Auch Ingenieurschulabschluss.

5) Wissenschaftliche Hochschule, auch Kunsthochschule.

Bevölkerung und Ausbildung

1 Bevölkerung, 15 Jahre und älter, im Mai 2003 nach Beteiligung am Erwerbsleben, allgemeinem Schulabschluss, beruflichem Ausbildungs- bzw. Hochschulabschluss und Altersgruppen

1 000

| Allgemeiner Schulabschluss Beruflicher Ausbildungs- bzw. Hochschulabschluss | Ins- gesamt | Davon im Alter von ... bis unter ... Jahren | | | | | | | | | | |
|--|----------------|---|---------|---------|---------|---------|---------|---------|---------|---------|---------|----------------|
| | | 15 - 20 | 20 - 25 | 25 - 30 | 30 - 35 | 35 - 40 | 40 - 45 | 45 - 50 | 50 - 55 | 55 - 60 | 60 - 65 | 65 und mehr |
| Erwerbslose | | | | | | | | | | | | |
| Männlich | | | | | | | | | | | | |
| Zusammen | 2 629 | 93 | 281 | 257 | 290 | 325 | 321 | 299 | 303 | 297 | 160 | / |
| Mit Angabe eines allgemeinen Schulabschlusses zusammen | 2 307 | 64 | 250 | 229 | 254 | 286 | 290 | 267 | 269 | 256 | 138 | / |
| davon: | | | | | | | | | | | | |
| Haupt-(Volks-)schulabschluss | 1 148 | 42 | 128 | 103 | 108 | 125 | 128 | 123 | 137 | 161 | 92 | / |
| Abschluss der allgemeinbildenden polytechnischen Oberschule in der ehemaligen DDR | 409 | / | 9 | 19 | 52 | 67 | 81 | 79 | 66 | 29 | 7 | - |
| Realschul- oder gleichwertiger Abschluss | 390 | 19 | 88 | 65 | 44 | 43 | 36 | 26 | 27 | 27 | 16 | / |
| Fachhoch-/Hochschulreife | 360 | / | 26 | 42 | 50 | 51 | 46 | 40 | 40 | 40 | 23 | / |
| Mit Angabe eines beruflichen Ausbildungs- bzw. Hochschul- abschlusses zusammen | 1 755 | 11 | 149 | 162 | 197 | 223 | 232 | 220 | 225 | 214 | 120 | / |
| davon: | | | | | | | | | | | | |
| Berufliches Praktikum ¹⁾ | 54 | - | 5 | 5 | 9 | 8 | 7 | 6 | 8 | / | / | / |
| Lehrausbildung ²⁾ | 1 390 | 10 | 140 | 137 | 155 | 175 | 184 | 174 | 174 | 157 | 82 | / |
| Meister-/Technikerausbildung, Fachschulabschluss ³⁾ | 104 | / | / | / | 9 | 12 | 14 | 14 | 15 | 20 | 12 | / |
| Abschluss der Fachschule in der ehemaligen DDR | 29 | - | / | / | / | / | / | / | / | 5 | / | / |
| Abschluss einer Verwaltungs- fachhochschule | / | - | - | / | / | / | / | / | / | / | - | - |
| Fachhochschulabschluss ⁴⁾ | 75 | - | / | 6 | 7 | 8 | 9 | 7 | 11 | 15 | 10 | / |
| Hochschulabschluss/Promotion ⁵⁾ | 100 | - | / | 8 | 15 | 16 | 13 | 13 | 13 | 12 | 8 | / |
| Weiblich | | | | | | | | | | | | |
| Zusammen | 1 991 | 69 | 175 | 172 | 218 | 277 | 273 | 242 | 252 | 243 | 67 | / |
| Mit Angabe eines allgemeinen Schulabschlusses zusammen | 1 792 | 46 | 159 | 156 | 198 | 252 | 249 | 223 | 227 | 221 | 59 | / |
| davon: | | | | | | | | | | | | |
| Haupt-(Volks-)schulabschluss | 710 | 24 | 61 | 54 | 61 | 72 | 80 | 83 | 103 | 131 | 39 | / |
| Abschluss der allgemeinbildenden polytechnischen Oberschule in der ehemaligen DDR | 431 | / | 5 | 19 | 52 | 77 | 85 | 77 | 74 | 37 | / | / |
| Realschul- oder gleichwertiger Abschluss | 369 | 18 | 66 | 47 | 43 | 55 | 42 | 30 | 26 | 32 | 9 | / |
| Fachhoch-/Hochschulreife | 282 | / | 26 | 36 | 42 | 48 | 42 | 32 | 25 | 22 | 7 | / |

1) Einschl. Anlernausbildung.

2) Einschl. Berufsvorbereitungsjahr, berufsqualifizierender Abschluss an Berufsfach-/Kollegschulen, Abschluss einer einjährigen Schule des Gesundheitswesens.

3) Einschl. Abschluss einer 2- oder 3jährigen Schule des Gesundheitswesens, Abschluss einer Fach- oder Berufsakademie.

4) Auch Ingenieurschulabschluss.

5) Wissenschaftliche Hochschule, auch Kunsthochschule.

Bevölkerung und Ausbildung

1 Bevölkerung, 15 Jahre und älter, im Mai 2003 nach Beteiligung am Erwerbsleben, allgemeinem Schulabschluss, beruflichem Ausbildungs- bzw. Hochschulabschluss und Altersgruppen

1 000

| Allgemeiner Schulabschluss Beruflicher Ausbildungs- bzw. Hochschulabschluss | Ins- gesamt | Davon im Alter von ... bis unter ... Jahren | | | | | | | | | | |
|---|----------------|---|---------|---------|---------|---------|---------|---------|---------|---------|---------|----------------|
| | | 15 - 20 | 20 - 25 | 25 - 30 | 30 - 35 | 35 - 40 | 40 - 45 | 45 - 50 | 50 - 55 | 55 - 60 | 60 - 65 | 65 und mehr |

noch Erwerbslose
noch WeiblichMit Angabe eines beruflichen
Ausbildungs- bzw. Hochschul-
abschlusses zusammen

davon:

Berufliches Praktikum ¹⁾Lehrausbildung ²⁾Meister-/Technikerausbildung,
Fachschulabschluss ³⁾Abschluss der Fachschule in der
ehemaligen DDRAbschluss einer Verwaltungs-
fachhochschuleFachhochschulabschluss ⁴⁾Hochschulabschluss/Promotion ⁵⁾

| | | | | | | | | | | | |
|-------|---|----|-----|-----|-----|-----|-----|-----|-----|----|---|
| 1 349 | 8 | 90 | 110 | 155 | 207 | 202 | 177 | 181 | 173 | 46 | / |
| 38 | / | / | / | / | / | 5 | 5 | 6 | / | / | - |
| 1 074 | 7 | 81 | 88 | 118 | 165 | 159 | 139 | 144 | 139 | 34 | / |
| 57 | / | / | / | 6 | 11 | 9 | 7 | 7 | 8 | / | - |
| 48 | - | / | / | / | 6 | 9 | 7 | 9 | 9 | / | - |
| / | - | / | / | / | / | / | / | / | / | / | - |
| 48 | - | / | / | 6 | 8 | 7 | 7 | 7 | 6 | / | - |
| 81 | - | / | 12 | 15 | 13 | 13 | 11 | 7 | 6 | / | / |

Zusammen

Zusammen

Mit Angabe eines allgemeinen
Schulabschlusses zusammen

davon:

Haupt-(Volks-)schulabschluss

Abschluss der
allgemeinbildenden
polytechnischen Oberschule
in der ehemaligen DDRRealschul- oder gleichwertiger
Abschluss

Fachhoch-/Hochschulreife

Mit Angabe eines beruflichen
Ausbildungs- bzw. Hochschul-
abschlusses zusammen

davon:

Berufliches Praktikum ¹⁾Lehrausbildung ²⁾Meister-/Technikerausbildung,
Fachschulabschluss ³⁾Abschluss der Fachschule in der
ehemaligen DDRAbschluss einer Verwaltungs-
fachhochschuleFachhochschulabschluss ⁴⁾Hochschulabschluss/Promotion ⁵⁾

| | | | | | | | | | | | |
|-------|-----|-----|-----|-----|-----|-----|-----|-----|-----|-----|---|
| 4 619 | 162 | 456 | 429 | 508 | 602 | 595 | 541 | 555 | 540 | 227 | 6 |
| 4 100 | 110 | 409 | 385 | 452 | 538 | 539 | 490 | 497 | 478 | 197 | / |
| 1 858 | 66 | 189 | 157 | 170 | 197 | 208 | 206 | 239 | 292 | 131 | / |
| 840 | / | 14 | 38 | 104 | 144 | 166 | 156 | 140 | 66 | 10 | / |
| 759 | 37 | 154 | 112 | 87 | 98 | 78 | 56 | 53 | 59 | 25 | / |
| 642 | 5 | 52 | 78 | 91 | 99 | 87 | 72 | 65 | 61 | 30 | / |
| 3 104 | 19 | 239 | 272 | 352 | 430 | 434 | 397 | 406 | 387 | 166 | / |
| 93 | / | 8 | 8 | 14 | 12 | 12 | 11 | 13 | 9 | / | / |
| 2 464 | 18 | 221 | 225 | 273 | 341 | 343 | 313 | 318 | 296 | 116 | / |
| 161 | / | 6 | 8 | 15 | 23 | 23 | 21 | 22 | 28 | 14 | / |
| 77 | - | / | / | 7 | 9 | 13 | 12 | 14 | 14 | 7 | / |
| 6 | - | / | / | / | / | / | / | / | / | / | - |
| 124 | - | / | 10 | 14 | 16 | 17 | 15 | 18 | 21 | 11 | / |
| 181 | - | / | 20 | 29 | 29 | 26 | 24 | 20 | 18 | 12 | / |

1) Einschl. Anlernausbildung.

2) Einschl. Berufsvorbereitungsjahr, berufsqualifizierender Abschluss an Berufsfach-/Kollegschulen, Abschluss einer einjährigen Schule des Gesundheitswesens.

3) Einschl. Abschluss einer 2- oder 3jährigen Schule des Gesundheitswesens, Abschluss einer Fach- oder Berufsakademie.

4) Auch Ingenieurschulabschluss.

5) Wissenschaftliche Hochschule, auch Kunsthochschule.

Bevölkerung und Ausbildung

1 Bevölkerung, 15 Jahre und älter, im Mai 2003 nach Beteiligung am Erwerbsleben, allgemeinem Schulabschluss, beruflichem Ausbildungs- bzw. Hochschulabschluss und Altersgruppen

1 000

| Allgemeiner Schulabschluss Beruflicher Ausbildungs- bzw. Hochschulabschluss | Ins- gesamt | Davon im Alter von ... bis unter ... Jahren | | | | | | | | | | |
|---|----------------|---|---------|---------|---------|---------|---------|---------|---------|---------|---------|----------------|
| | | 15 - 20 | 20 - 25 | 25 - 30 | 30 - 35 | 35 - 40 | 40 - 45 | 45 - 50 | 50 - 55 | 55 - 60 | 60 - 65 | 65 und mehr |

sofort verfügbare Erwerbslose
Männlich

| | | | | | | | | | | | | |
|---|-------|----|-----|-----|-----|-----|-----|-----|-----|-----|-----|---|
| Zusammen | 2 316 | 79 | 258 | 229 | 263 | 290 | 287 | 267 | 271 | 248 | 123 | / |
| Mit Angabe eines allgemeinen Schulabschlusses zusammen | 2 046 | 57 | 231 | 206 | 231 | 257 | 260 | 239 | 243 | 216 | 106 | / |
| davon: | | | | | | | | | | | | |
| Haupt-(Volks-)schulabschluss | 1 007 | 37 | 119 | 94 | 100 | 114 | 113 | 108 | 120 | 131 | 70 | / |
| Abschluss der allgemeinbildenden polytechnischen Oberschule in der ehemaligen DDR | 371 | / | 8 | 16 | 48 | 61 | 74 | 71 | 61 | 26 | 5 | - |
| Realschul- oder gleichwertiger Abschluss | 347 | 17 | 80 | 59 | 39 | 36 | 32 | 23 | 25 | 23 | 12 | / |
| Fachhoch-/Hochschulreife | 322 | / | 24 | 36 | 44 | 45 | 41 | 37 | 37 | 36 | 19 | / |
| Mit Angabe eines beruflichen Ausbildungs- bzw. Hochschulabschlusses zusammen | 1 562 | 10 | 137 | 146 | 180 | 201 | 209 | 198 | 203 | 182 | 93 | / |
| davon: | | | | | | | | | | | | |
| Berufliches Praktikum ¹⁾ | 46 | - | / | / | 8 | 7 | 6 | 5 | 7 | / | / | / |
| Lehrausbildung ²⁾ | 1 239 | 10 | 129 | 125 | 143 | 159 | 165 | 156 | 156 | 133 | 63 | / |
| Meister-/Technikerausbildung, Fachschulabschluss ³⁾ | 91 | / | / | / | 8 | 11 | 12 | 13 | 14 | 17 | 10 | / |
| Abschluss der Fachschule in der ehemaligen DDR | 26 | - | / | / | / | / | / | / | / | / | / | / |
| Abschluss einer Verwaltungsfachhochschule | / | - | - | / | / | / | / | / | / | / | - | - |
| Fachhochschulabschluss ⁴⁾ | 68 | - | / | 5 | 6 | 7 | 9 | 7 | 10 | 14 | 8 | / |
| Hochschulabschluss/Promotion ⁵⁾ | 90 | - | / | 7 | 14 | 14 | 13 | 12 | 12 | 11 | 7 | / |

Weiblich

| | | | | | | | | | | | | |
|---|-------|----|-----|-----|-----|-----|-----|-----|-----|-----|----|---|
| Zusammen | 1 707 | 53 | 146 | 141 | 185 | 241 | 242 | 217 | 224 | 203 | 50 | / |
| Mit Angabe eines allgemeinen Schulabschlusses zusammen | 1 551 | 38 | 134 | 129 | 169 | 221 | 222 | 201 | 204 | 186 | 44 | / |
| davon: | | | | | | | | | | | | |
| Haupt-(Volks-)schulabschluss | 604 | 20 | 52 | 44 | 53 | 62 | 71 | 73 | 90 | 108 | 28 | / |
| Abschluss der allgemeinbildenden polytechnischen Oberschule in der ehemaligen DDR | 388 | / | / | 16 | 44 | 69 | 78 | 71 | 69 | 32 | / | - |
| Realschul- oder gleichwertiger Abschluss | 315 | 15 | 56 | 38 | 36 | 48 | 37 | 28 | 23 | 27 | 7 | / |
| Fachhoch-/Hochschulreife | 245 | / | 21 | 31 | 36 | 41 | 36 | 28 | 22 | 19 | 6 | / |

1) Einschl. Anlerausbildung.

2) Einschl. Berufsvorbereitungsjahr, berufsqualifizierender Abschluss an Berufsfach-/Kollegschulen, Abschluss einer einjährigen Schule des Gesundheitswesens.

3) Einschl. Abschluss einer 2- oder 3jährigen Schule des Gesundheitswesens, Abschluss einer Fach- oder Berufsakademie.

4) Auch Ingenieurschulabschluss.

5) Wissenschaftliche Hochschule, auch Kunsthochschule.

Bevölkerung und Ausbildung

1 Bevölkerung, 15 Jahre und älter, im Mai 2003 nach Beteiligung am Erwerbsleben, allgemeinem Schulabschluss, beruflichem Ausbildungs- bzw. Hochschulabschluss und Altersgruppen

1 000

| Allgemeiner Schulabschluss Beruflicher Ausbildungs- bzw. Hochschulabschluss | Ins- gesamt | Davon im Alter von ... bis unter ... Jahren | | | | | | | | | | |
|---|----------------|---|---------|---------|---------|---------|---------|---------|---------|---------|---------|----------------|
| | | 15 - 20 | 20 - 25 | 25 - 30 | 30 - 35 | 35 - 40 | 40 - 45 | 45 - 50 | 50 - 55 | 55 - 60 | 60 - 65 | 65 und mehr |

noch sofort verfügbare Erwerbslose
noch WeiblichMit Angabe eines beruflichen
Ausbildungs- bzw. Hochschul-
abschlusses zusammen

davon:

Berufliches Praktikum ¹⁾Lehrausbildung ²⁾Meister-/Technikerausbildung,
Fachschulabschluss ³⁾Abschluss der Fachschule in der
ehemaligen DDRAbschluss einer Verwaltungs-
fachhochschuleFachhochschulabschluss ⁴⁾Hochschulabschluss/Promotion ⁵⁾

| | | | | | | | | | | | |
|-------|---|----|----|-----|-----|-----|-----|-----|-----|----|---|
| 1 187 | 7 | 78 | 94 | 133 | 184 | 183 | 160 | 164 | 148 | 36 | / |
| 32 | / | / | / | / | / | / | / | 5 | / | / | - |
| 946 | 6 | 70 | 74 | 102 | 147 | 144 | 126 | 131 | 119 | 26 | / |
| 49 | / | / | / | / | 9 | 8 | 6 | 7 | 7 | / | - |
| 41 | - | / | / | / | 6 | 8 | 7 | 8 | 7 | / | - |
| / | - | / | / | / | / | / | / | / | / | / | - |
| 43 | - | / | / | 5 | 7 | 6 | 7 | 6 | / | / | - |
| 72 | - | / | 10 | 13 | 11 | 11 | 9 | 6 | 6 | / | / |

Zusammen

Zusammen

Mit Angabe eines allgemeinen
Schulabschlusses zusammen

davon:

Haupt-(Volks-)schulabschluss

Abschluss der
allgemeinbildenden
polytechnischen Oberschule
in der ehemaligen DDRRealschul- oder gleichwertiger
Abschluss

Fachhoch-/Hochschulreife

Mit Angabe eines beruflichen
Ausbildungs- bzw. Hochschul-
abschlusses zusammen

davon:

Berufliches Praktikum ¹⁾Lehrausbildung ²⁾Meister-/Technikerausbildung,
Fachschulabschluss ³⁾Abschluss der Fachschule in der
ehemaligen DDRAbschluss einer Verwaltungs-
fachhochschuleFachhochschulabschluss ⁴⁾Hochschulabschluss/Promotion ⁵⁾

| | | | | | | | | | | | |
|-------|-----|-----|-----|-----|-----|-----|-----|-----|-----|-----|---|
| 4 022 | 132 | 404 | 370 | 448 | 531 | 530 | 484 | 495 | 451 | 173 | / |
| 3 597 | 95 | 364 | 335 | 400 | 477 | 482 | 439 | 447 | 402 | 151 | / |
| 1 611 | 57 | 171 | 138 | 152 | 176 | 184 | 180 | 210 | 239 | 99 | / |
| 759 | / | 12 | 33 | 91 | 130 | 152 | 142 | 130 | 58 | 8 | - |
| 661 | 32 | 136 | 97 | 76 | 85 | 68 | 52 | 48 | 50 | 19 | / |
| 567 | / | 45 | 68 | 80 | 87 | 77 | 65 | 59 | 55 | 25 | / |
| 2 749 | 17 | 215 | 240 | 314 | 384 | 392 | 358 | 367 | 330 | 129 | / |
| 78 | / | 7 | 6 | 12 | 10 | 11 | 10 | 12 | 7 | / | / |
| 2 185 | 16 | 199 | 199 | 244 | 306 | 310 | 282 | 287 | 251 | 89 | / |
| 141 | / | 5 | 7 | 13 | 20 | 20 | 19 | 20 | 24 | 11 | / |
| 67 | - | / | / | 5 | 9 | 11 | 11 | 12 | 12 | 6 | / |
| 5 | - | / | / | / | / | / | / | / | / | / | - |
| 111 | - | / | 9 | 12 | 14 | 15 | 13 | 17 | 19 | 10 | / |
| 162 | - | / | 18 | 27 | 25 | 24 | 22 | 19 | 16 | 11 | / |

1) Einschl. Anlernausbildung.

2) Einschl. Berufsvorbereitungsjahr, berufsqualifizierender Abschluss an Berufsfach-/Kollegschulen, Abschluss einer einjährigen Schule des Gesundheitswesens.

3) Einschl. Abschluss einer 2- oder 3jährigen Schule des Gesundheitswesens, Abschluss einer Fach- oder Berufsakademie.

4) Auch Ingenieurschulabschluss.

5) Wissenschaftliche Hochschule, auch Kunsthochschule.

Bevölkerung und Ausbildung

1 Bevölkerung, 15 Jahre und älter, im Mai 2003 nach Beteiligung am Erwerbsleben, allgemeinem Schulabschluss, beruflichem Ausbildungs- bzw. Hochschulabschluss und Altersgruppen

1 000

| Allgemeiner Schulabschluss Beruflicher Ausbildungs- bzw. Hochschulabschluss | Ins- gesamt | Davon im Alter von ... bis unter ... Jahren | | | | | | | | | | |
|---|----------------|---|---------|---------|---------|---------|---------|---------|---------|---------|---------|----------------|
| | | 15 - 20 | 20 - 25 | 25 - 30 | 30 - 35 | 35 - 40 | 40 - 45 | 45 - 50 | 50 - 55 | 55 - 60 | 60 - 65 | 65 und mehr |

Nichterwerbspersonen
Männlich

| | | | | | | | | | | | | |
|---|--------|-------|-----|-----|-----|-----|-----|-----|-----|-----|-------|-------|
| Zusammen | 11 481 | 1 589 | 588 | 298 | 117 | 108 | 127 | 140 | 227 | 429 | 1 856 | 6 002 |
| Mit Angabe eines allgemeinen Schulabschlusses zusammen | 8 758 | 157 | 462 | 263 | 91 | 83 | 101 | 118 | 193 | 366 | 1 640 | 5 283 |
| davon: | | | | | | | | | | | | |
| Haupt-(Volks-)schulabschluss | 5 778 | 65 | 33 | 22 | 23 | 37 | 47 | 62 | 120 | 250 | 1 209 | 3 910 |
| Abschluss der allgemeinbildenden polytechnischen Oberschule in der ehemaligen DDR | 181 | / | / | / | / | 8 | 16 | 18 | 23 | 19 | 41 | 47 |
| Realschul- oder gleichwertiger Abschluss | 968 | 66 | 51 | 21 | 12 | 11 | 17 | 16 | 24 | 49 | 173 | 529 |
| Fachhoch-/Hochschulreife | 1 831 | 26 | 376 | 218 | 52 | 26 | 21 | 23 | 27 | 48 | 216 | 797 |
| Mit Angabe eines beruflichen Ausbildungs- bzw. Hochschulabschlusses zusammen | 6 761 | 13 | 85 | 102 | 56 | 58 | 73 | 94 | 161 | 315 | 1 416 | 4 387 |
| davon: | | | | | | | | | | | | |
| Berufliches Praktikum ¹⁾ | 131 | / | / | / | / | / | / | / | / | / | 24 | 87 |
| Lehrausbildung ²⁾ | 4 837 | 12 | 73 | 79 | 40 | 45 | 59 | 72 | 127 | 242 | 1 026 | 3 063 |
| Meister-/Technikerausbildung, Fachschulabschluss ³⁾ | 738 | / | / | / | / | / | / | 7 | 12 | 27 | 164 | 510 |
| Abschluss der Fachschule in der ehemaligen DDR | 149 | - | - | / | / | / | / | / | / | / | 31 | 111 |
| Abschluss einer Verwaltungsfachhochschule | 68 | - | / | / | / | / | / | / | / | / | 16 | 44 |
| Fachhochschulabschluss ⁴⁾ | 344 | - | / | / | / | / | / | / | 6 | 16 | 75 | 229 |
| Hochschulabschluss/Promotion ⁵⁾ | 494 | - | / | 12 | 10 | 5 | / | 7 | 9 | 16 | 81 | 343 |

Weiblich

| | | | | | | | | | | | | |
|---|--------|-------|-----|-----|-----|-----|-----|-----|-----|-----|-------|-------|
| Zusammen | 18 117 | 1 647 | 737 | 518 | 566 | 655 | 546 | 518 | 674 | 886 | 2 484 | 8 886 |
| Mit Angabe eines allgemeinen Schulabschlusses zusammen | 14 390 | 209 | 603 | 447 | 489 | 578 | 474 | 451 | 569 | 758 | 2 199 | 7 614 |
| davon: | | | | | | | | | | | | |
| Haupt-(Volks-)schulabschluss | 9 862 | 71 | 102 | 149 | 193 | 224 | 214 | 244 | 367 | 509 | 1 624 | 6 166 |
| Abschluss der allgemeinbildenden polytechnischen Oberschule in der ehemaligen DDR | 294 | / | / | 9 | 27 | 25 | 23 | 26 | 32 | 29 | 57 | 63 |
| Realschul- oder gleichwertiger Abschluss | 2 346 | 91 | 91 | 96 | 140 | 177 | 129 | 105 | 109 | 147 | 345 | 917 |
| Fachhoch-/Hochschulreife | 1 887 | 46 | 407 | 193 | 130 | 152 | 108 | 76 | 61 | 73 | 173 | 468 |

1) Einschl. Anlernausbildung.

2) Einschl. Berufsvorbereitungsjahr, berufsqualifizierender Abschluss an Berufsfach-/Kollegschulen, Abschluss einer einjährigen Schule des Gesundheitswesens.

3) Einschl. Abschluss einer 2- oder 3jährigen Schule des Gesundheitswesens, Abschluss einer Fach- oder Berufsakademie.

4) Auch Ingenieurschulabschluss.

5) Wissenschaftliche Hochschule, auch Kunsthochschule.

Bevölkerung und Ausbildung**1 Bevölkerung, 15 Jahre und älter, im Mai 2003 nach Beteiligung am Erwerbsleben, allgemeinem Schulabschluss, beruflichem Ausbildungs- bzw. Hochschulabschluss und Altersgruppen**

1 000

| Allgemeiner Schulabschluss Beruflicher Ausbildungs- bzw. Hochschulabschluss | Ins- gesamt | Davon im Alter von ... bis unter ... Jahren | | | | | | | | | | |
|---|----------------|---|---------|---------|---------|---------|---------|---------|---------|---------|---------|----------------|
| | | 15 - 20 | 20 - 25 | 25 - 30 | 30 - 35 | 35 - 40 | 40 - 45 | 45 - 50 | 50 - 55 | 55 - 60 | 60 - 65 | 65 und mehr |

**noch Nichterwerbspersonen
noch Weiblich****Mit Angabe eines beruflichen
Ausbildungs- bzw. Hochschul-
abschlusses zusammen**

davon:

Berufliches Praktikum ¹⁾Lehrausbildung ²⁾Meister-/Technikerausbildung,
Fachschulabschluss ³⁾Abschluss der Fachschule in der
ehemaligen DDRAbschluss einer Verwaltungs-
fachhochschuleFachhochschulabschluss ⁴⁾Hochschulabschluss/Promotion ⁵⁾

| | | | | | | | | | | | |
|-------|----|-----|-----|-----|-----|-----|-----|-----|-----|-------|-------|
| 8 132 | 15 | 117 | 222 | 338 | 436 | 347 | 322 | 392 | 528 | 1 519 | 3 896 |
| 380 | / | / | 5 | 5 | 8 | 6 | 7 | 11 | 19 | 57 | 257 |
| 6 582 | 14 | 97 | 172 | 267 | 341 | 269 | 258 | 329 | 438 | 1 245 | 3 153 |
| 342 | / | 5 | 11 | 17 | 25 | 18 | 16 | 13 | 19 | 58 | 158 |
| 180 | / | / | / | / | / | / | / | / | 7 | 59 | 97 |
| 29 | - | / | / | / | / | / | / | / | / | 5 | 11 |
| 180 | - | / | 7 | 11 | 20 | 16 | 11 | 10 | 11 | 30 | 59 |
| 438 | - | 6 | 25 | 33 | 37 | 32 | 25 | 24 | 32 | 65 | 159 |

Zusammen**Zusammen****Mit Angabe eines allgemeinen
Schulabschlusses zusammen**

davon:

Haupt-(Volks-)schulabschluss

Abschluss der
allgemeinbildenden
polytechnischen Oberschule
in der ehemaligen DDRRealschul- oder gleichwertiger
Abschluss

Fachhoch-/Hochschulreife

**Mit Angabe eines beruflichen
Ausbildungs- bzw. Hochschul-
abschlusses zusammen**

davon:

Berufliches Praktikum ¹⁾Lehrausbildung ²⁾Meister-/Technikerausbildung,
Fachschulabschluss ³⁾Abschluss der Fachschule in der
ehemaligen DDRAbschluss einer Verwaltungs-
fachhochschuleFachhochschulabschluss ⁴⁾Hochschulabschluss/Promotion ⁵⁾

| | | | | | | | | | | | |
|--------|-------|-------|-----|-----|-----|-----|-----|-----|-------|-------|--------|
| 29 598 | 3 236 | 1 325 | 816 | 683 | 763 | 673 | 658 | 901 | 1 315 | 4 340 | 14 888 |
| 23 148 | 366 | 1 065 | 710 | 580 | 661 | 574 | 569 | 762 | 1 124 | 3 839 | 12 897 |
| 15 640 | 136 | 135 | 171 | 216 | 261 | 261 | 305 | 487 | 759 | 2 834 | 10 076 |
| 476 | / | / | 11 | 31 | 34 | 38 | 44 | 54 | 48 | 98 | 111 |
| 3 314 | 157 | 142 | 117 | 152 | 187 | 146 | 120 | 133 | 196 | 518 | 1 446 |
| 3 718 | 72 | 784 | 411 | 182 | 179 | 129 | 99 | 88 | 122 | 389 | 1 265 |
| 14 892 | 28 | 202 | 324 | 394 | 494 | 420 | 416 | 553 | 843 | 2 936 | 8 283 |
| 511 | / | 5 | 6 | 7 | 10 | 9 | 9 | 14 | 23 | 82 | 344 |
| 11 419 | 25 | 171 | 251 | 306 | 385 | 328 | 330 | 455 | 680 | 2 271 | 6 217 |
| 1 080 | / | 9 | 15 | 19 | 27 | 22 | 23 | 25 | 47 | 222 | 668 |
| 329 | / | / | / | / | / | / | / | 6 | 11 | 90 | 208 |
| 98 | - | / | / | / | / | / | / | / | 6 | 21 | 55 |
| 524 | - | 6 | 12 | 13 | 23 | 18 | 15 | 16 | 27 | 105 | 288 |
| 932 | - | 10 | 38 | 43 | 42 | 37 | 32 | 33 | 48 | 146 | 502 |

1) Einschl. Anlernausbildung.

2) Einschl. Berufsvorbereitungsjahr, berufsqualifizierender Abschluss an Berufsfach-/Kollegschulen, Abschluss einer einjährigen Schule des Gesundheitswesens.

3) Einschl. Abschluss einer 2- oder 3jährigen Schule des Gesundheitswesens, Abschluss einer Fach- oder Berufsakademie.

4) Auch Ingenieurschulabschluss.

5) Wissenschaftliche Hochschule, auch Kunsthochschule.

Bevölkerung und Ausbildung

1 Bevölkerung, 15 Jahre und älter, im Mai 2003 nach Beteiligung am Erwerbsleben, allgemeinem Schulabschluss, beruflichem Ausbildungs- bzw. Hochschulabschluss und Altersgruppen

1 000

| Allgemeiner Schulabschluss Beruflicher Ausbildungs- bzw. Hochschulabschluss | Ins- gesamt | Davon im Alter von ... bis unter ... Jahren | | | | | | | | | | |
|--|----------------|---|---------|---------|---------|---------|---------|---------|---------|---------|---------|----------------|
| | | 15 - 20 | 20 - 25 | 25 - 30 | 30 - 35 | 35 - 40 | 40 - 45 | 45 - 50 | 50 - 55 | 55 - 60 | 60 - 65 | 65 und mehr |
| Insgesamt | | | | | | | | | | | | |
| Männlich | | | | | | | | | | | | |
| Zusammen | 34 106 | 2 399 | 2 412 | 2 248 | 2 856 | 3 501 | 3 415 | 2 959 | 2 775 | 2 335 | 2 925 | 6 282 |
| Mit Angabe eines allgemeinen Schulabschlusses zusammen | 29 695 | 823 | 2 153 | 2 088 | 2 658 | 3 257 | 3 184 | 2 758 | 2 537 | 2 087 | 2 613 | 5 537 |
| davon: | | | | | | | | | | | | |
| Haupt-(Volks-)schulabschluss | 14 065 | 372 | 637 | 615 | 839 | 1 118 | 1 202 | 1 134 | 1 210 | 1 160 | 1 728 | 4 050 |
| Abschluss der allgemeinbildenden polytechnischen Oberschule in der ehemaligen DDR | 2 386 | 15 | 42 | 115 | 321 | 420 | 481 | 407 | 328 | 141 | 66 | 50 |
| Realschul- oder gleichwertiger Abschluss | 5 483 | 381 | 734 | 562 | 585 | 686 | 595 | 444 | 345 | 285 | 302 | 563 |
| Fachhoch-/Hochschulreife | 7 762 | 55 | 740 | 796 | 912 | 1 033 | 906 | 772 | 655 | 501 | 517 | 875 |
| Mit Angabe eines beruflichen Ausbildungs- bzw. Hochschul- abschlusses zusammen | 24 311 | 82 | 1 104 | 1 589 | 2 295 | 2 893 | 2 830 | 2 477 | 2 275 | 1 864 | 2 291 | 4 611 |
| davon: | | | | | | | | | | | | |
| Berufliches Praktikum ¹⁾ | 370 | / | 22 | 28 | 32 | 40 | 34 | 30 | 30 | 25 | 36 | 91 |
| Lehrausbildung ²⁾ | 16 256 | 79 | 1 022 | 1 202 | 1 499 | 1 812 | 1 812 | 1 574 | 1 438 | 1 168 | 1 482 | 3 169 |
| Meister-/Technikerausbildung, Fachschulabschluss ³⁾ | 2 753 | / | 31 | 114 | 235 | 373 | 361 | 292 | 262 | 232 | 294 | 557 |
| Abschluss der Fachschule in der ehemaligen DDR | 361 | - | / | / | 16 | 28 | 34 | 40 | 41 | 34 | 49 | 113 |
| Abschluss einer Verwaltungs- fachhochschule | 261 | - | / | 12 | 22 | 29 | 30 | 32 | 29 | 27 | 29 | 46 |
| Fachhochschulabschluss ⁴⁾ | 1 636 | - | 13 | 91 | 183 | 243 | 216 | 186 | 165 | 137 | 156 | 247 |
| Hochschulabschluss/Promotion ⁵⁾ | 2 674 | - | 10 | 139 | 307 | 367 | 342 | 323 | 310 | 241 | 246 | 388 |
| Weiblich | | | | | | | | | | | | |
| Zusammen | 36 284 | 2 264 | 2 298 | 2 161 | 2 739 | 3 375 | 3 268 | 2 940 | 2 853 | 2 302 | 3 034 | 9 050 |
| Mit Angabe eines allgemeinen Schulabschlusses zusammen | 31 327 | 710 | 2 070 | 2 009 | 2 543 | 3 148 | 3 029 | 2 731 | 2 576 | 2 048 | 2 698 | 7 764 |
| davon: | | | | | | | | | | | | |
| Haupt-(Volks-)schulabschluss | 15 326 | 234 | 412 | 475 | 643 | 857 | 959 | 1 072 | 1 286 | 1 205 | 1 915 | 6 269 |
| Abschluss der allgemeinbildenden polytechnischen Oberschule in der ehemaligen DDR | 2 421 | 13 | 30 | 101 | 319 | 430 | 459 | 422 | 359 | 152 | 71 | 65 |
| Realschul- oder gleichwertiger Abschluss | 7 249 | 383 | 756 | 637 | 772 | 958 | 833 | 632 | 485 | 399 | 451 | 943 |
| Fachhoch-/Hochschulreife | 6 330 | 79 | 873 | 797 | 809 | 903 | 779 | 605 | 447 | 292 | 261 | 488 |

1) Einschl. Anlerausbildung.

2) Einschl. Berufsvorbereitungsjahr, berufsqualifizierender Abschluss an Berufsfach-/Kollegschulen, Abschluss einer einjährigen Schule des Gesundheitswesens.

3) Einschl. Abschluss einer 2- oder 3jährigen Schule des Gesundheitswesens, Abschluss einer Fach- oder Berufsakademie.

4) Auch Ingenieurschulabschluss.

5) Wissenschaftliche Hochschule, auch Kunsthochschule.

Bevölkerung und Ausbildung

1 Bevölkerung, 15 Jahre und älter, im Mai 2003 nach Beteiligung am Erwerbsleben, allgemeinem Schulabschluss, beruflichem Ausbildungs- bzw. Hochschulabschluss und Altersgruppen

1 000

| Allgemeiner Schulabschluss Beruflicher Ausbildungs- bzw. Hochschulabschluss | Ins- gesamt | Davon im Alter von ... bis unter ... Jahren | | | | | | | | | | |
|---|----------------|---|---------|---------|---------|---------|---------|---------|---------|---------|---------|----------------|
| | | 15 - 20 | 20 - 25 | 25 - 30 | 30 - 35 | 35 - 40 | 40 - 45 | 45 - 50 | 50 - 55 | 55 - 60 | 60 - 65 | 65 und mehr |

noch insgesamt
noch WeiblichMit Angabe eines beruflichen
Ausbildungs- bzw. Hochschul-
abschlusses zusammen

davon:

Berufliches Praktikum ¹⁾Lehrausbildung ²⁾Meister-/Technikerausbildung,
Fachschulabschluss ³⁾Abschluss der Fachschule in der
ehemaligen DDRAbschluss einer Verwaltungs-
fachhochschuleFachhochschulabschluss ⁴⁾Hochschulabschluss/Promotion ⁵⁾

| | | | | | | | | | | | |
|--------|----|-----|-------|-------|-------|-------|-------|-------|-------|-------|-------|
| 21 799 | 73 | 999 | 1 532 | 2 131 | 2 692 | 2 568 | 2 276 | 2 073 | 1 568 | 1 899 | 3 985 |
| 600 | / | 21 | 21 | 27 | 34 | 38 | 40 | 44 | 45 | 70 | 260 |
| 16 412 | 68 | 871 | 1 126 | 1 501 | 1 945 | 1 821 | 1 628 | 1 530 | 1 192 | 1 509 | 3 221 |
| 1 262 | / | 58 | 114 | 150 | 190 | 178 | 138 | 111 | 77 | 80 | 164 |
| 616 | / | / | 6 | 45 | 79 | 92 | 86 | 77 | 57 | 73 | 99 |
| 159 | - | 6 | 18 | 25 | 28 | 24 | 18 | 15 | 6 | 7 | 12 |
| 812 | - | 23 | 71 | 107 | 128 | 131 | 106 | 84 | 56 | 44 | 61 |
| 1 938 | - | 19 | 176 | 277 | 288 | 284 | 260 | 213 | 136 | 116 | 169 |

Insgesamt

Insgesamt

Mit Angabe eines allgemeinen
Schulabschlusses zusammen

davon:

Haupt-(Volks-)schulabschluss

Abschluss der
allgemeinbildenden
polytechnischen Oberschule
in der ehemaligen DDRRealschul- oder gleichwertiger
Abschluss

Fachhoch-/Hochschulreife

Mit Angabe eines beruflichen
Ausbildungs- bzw. Hochschul-
abschlusses zusammen

davon:

Berufliches Praktikum ¹⁾Lehrausbildung ²⁾Meister-/Technikerausbildung,
Fachschulabschluss ³⁾Abschluss der Fachschule in der
ehemaligen DDRAbschluss einer Verwaltungs-
fachhochschuleFachhochschulabschluss ⁴⁾Hochschulabschluss/Promotion ⁵⁾

| | | | | | | | | | | | |
|--------|-------|-------|-------|-------|-------|-------|-------|-------|-------|-------|--------|
| 70 390 | 4 664 | 4 710 | 4 408 | 5 595 | 6 876 | 6 683 | 5 899 | 5 628 | 4 637 | 5 959 | 15 332 |
| 61 022 | 1 532 | 4 224 | 4 097 | 5 201 | 6 405 | 6 213 | 5 488 | 5 114 | 4 135 | 5 311 | 13 301 |
| 29 391 | 606 | 1 048 | 1 090 | 1 482 | 1 975 | 2 161 | 2 206 | 2 496 | 2 366 | 3 643 | 10 319 |
| 4 807 | 28 | 73 | 216 | 640 | 850 | 940 | 829 | 687 | 293 | 136 | 115 |
| 12 732 | 764 | 1 490 | 1 199 | 1 357 | 1 644 | 1 428 | 1 077 | 830 | 684 | 753 | 1 505 |
| 14 092 | 134 | 1 613 | 1 593 | 1 721 | 1 936 | 1 685 | 1 377 | 1 101 | 793 | 778 | 1 362 |
| 46 110 | 156 | 2 103 | 3 122 | 4 426 | 5 585 | 5 398 | 4 753 | 4 348 | 3 432 | 4 189 | 8 597 |
| 971 | 6 | 43 | 48 | 59 | 73 | 73 | 70 | 74 | 70 | 105 | 350 |
| 32 668 | 147 | 1 892 | 2 328 | 2 999 | 3 758 | 3 633 | 3 202 | 2 968 | 2 360 | 2 991 | 6 390 |
| 4 015 | / | 89 | 228 | 385 | 564 | 539 | 430 | 373 | 309 | 374 | 721 |
| 977 | / | / | 9 | 61 | 108 | 126 | 126 | 118 | 91 | 122 | 212 |
| 420 | - | 10 | 31 | 48 | 57 | 55 | 50 | 44 | 33 | 36 | 58 |
| 2 448 | - | 36 | 162 | 291 | 370 | 347 | 292 | 249 | 193 | 200 | 308 |
| 4 611 | - | 29 | 315 | 584 | 655 | 626 | 583 | 523 | 376 | 362 | 557 |

1) Einschl. Anlernausbildung.

2) Einschl. Berufsvorbereitungsjahr, berufsqualifizierender Abschluss an Berufsfach-/Kollegschulen, Abschluss einer einjährigen Schule des Gesundheitswesens.

3) Einschl. Abschluss einer 2- oder 3jährigen Schule des Gesundheitswesens, Abschluss einer Fach- oder Berufsakademie.

4) Auch Ingenieurschulabschluss.

5) Wissenschaftliche Hochschule, auch Kunsthochschule.

Bevölkerung und Ausbildung

2 Bevölkerung, 15 Jahre und älter, im Mai 2003 nach Beteiligung am Erwerbsleben, Altersgruppen und Teilnahme an Lehrveranstaltungen der allgemeinen oder beruflichen Weiterbildung seit 2002 ^{*)}

1 000

| Teilnahme an Lehrveranstaltungen der Weiterbildung | Ins- gesamt | Davon im Alter von ... bis unter ... Jahren | | | | | | | | |
|--|----------------|---|---------|---------|---------|---------|---------|---------|---------|----------------|
| | | 15 - 20 | 20 - 25 | 25 - 30 | 30 - 35 | 35 - 40 | 40 - 45 | 45 - 50 | 50 - 55 | 55 und mehr |
| Erwerbstätige | | | | | | | | | | |
| Männlich | | | | | | | | | | |
| Zusammen | 19 996 | 696 | 1 533 | 1 695 | 2 489 | 3 060 | 2 962 | 2 534 | 2 249 | 2 779 |
| Darunter mit Teilnahme an Lehrver- anstaltungen der Weiterbildung ¹⁾ | 2 949 | 50 | 175 | 292 | 434 | 532 | 445 | 389 | 333 | 300 |
| Darunter mit Auskunft zum Zweck der letzten Lehrveranstaltung | 2 937 | 50 | 174 | 290 | 433 | 530 | 443 | 388 | 331 | 299 |
| Davon: | | | | | | | | | | |
| Überwiegend beruflicher Zweck | 2 788 | 46 | 161 | 274 | 409 | 502 | 423 | 372 | 320 | 282 |
| Überwiegend privater/sozialer Zweck | 149 | / | 13 | 16 | 24 | 28 | 21 | 16 | 11 | 17 |
| Darunter mit Teilnahme an Lehrver- anstaltungen in den letzten 4 Wochen | 815 | 25 | 53 | 99 | 114 | 142 | 117 | 99 | 89 | 76 |
| Davon: ²⁾ | | | | | | | | | | |
| Berufliche Lehrveranstaltung | 760 | 24 | 50 | 93 | 106 | 132 | 112 | 91 | 85 | 67 |
| Privat/soziale Lehrveranstaltung | 76 | / | / | 8 | 13 | 13 | 8 | 9 | 7 | 11 |
| Weiblich | | | | | | | | | | |
| Zusammen | 16 176 | 554 | 1 391 | 1 493 | 1 960 | 2 450 | 2 419 | 2 173 | 1 914 | 1 822 |
| Darunter mit Teilnahme an Lehrver- anstaltungen der Weiterbildung ¹⁾ | 2 583 | 44 | 209 | 295 | 346 | 437 | 429 | 366 | 271 | 185 |
| Darunter mit Auskunft zum Zweck der letzten Lehrveranstaltung | 2 568 | 43 | 208 | 294 | 344 | 434 | 426 | 366 | 269 | 185 |
| Davon: | | | | | | | | | | |
| Überwiegend beruflicher Zweck | 2 338 | 39 | 190 | 269 | 312 | 386 | 394 | 335 | 251 | 162 |
| Überwiegend privater/sozialer Zweck | 230 | / | 18 | 25 | 32 | 47 | 32 | 30 | 18 | 23 |
| Darunter mit Teilnahme an Lehrver- anstaltungen in den letzten 4 Wochen | 739 | 16 | 73 | 89 | 92 | 127 | 114 | 100 | 72 | 54 |
| Davon: ²⁾ | | | | | | | | | | |
| Berufliche Lehrveranstaltung | 652 | 15 | 68 | 79 | 81 | 109 | 103 | 87 | 65 | 45 |
| Privat/soziale Lehrveranstaltung | 114 | / | 8 | 15 | 14 | 22 | 15 | 17 | 8 | 13 |
| Zusammen | | | | | | | | | | |
| Zusammen | 36 172 | 1 250 | 2 923 | 3 188 | 4 449 | 5 510 | 5 382 | 4 707 | 4 163 | 4 602 |
| Darunter mit Teilnahme an Lehrver- anstaltungen der Weiterbildung ¹⁾ | 5 532 | 94 | 384 | 587 | 780 | 969 | 873 | 755 | 604 | 486 |
| Darunter mit Auskunft zum Zweck der letzten Lehrveranstaltung | 5 505 | 94 | 382 | 584 | 776 | 964 | 870 | 753 | 600 | 483 |
| Davon: | | | | | | | | | | |
| Überwiegend beruflicher Zweck | 5 127 | 85 | 351 | 543 | 721 | 888 | 817 | 707 | 571 | 444 |
| Überwiegend privater/sozialer Zweck | 379 | 8 | 31 | 41 | 55 | 75 | 53 | 46 | 29 | 40 |
| Darunter mit Teilnahme an Lehrver- anstaltungen in den letzten 4 Wochen | 1 554 | 41 | 127 | 188 | 207 | 269 | 231 | 199 | 161 | 130 |
| Davon: ²⁾ | | | | | | | | | | |
| Berufliche Lehrveranstaltung | 1 412 | 39 | 117 | 172 | 187 | 241 | 216 | 178 | 150 | 112 |
| Privat/soziale Lehrveranstaltung | 190 | / | 13 | 24 | 27 | 35 | 23 | 26 | 15 | 24 |

*) Ergebnis der Unterstichprobe. 1) Gegenwärtig oder seit Ende April 2002. 2) Mehrfachnennungen waren möglich.

Bevölkerung und Ausbildung

2 Bevölkerung, 15 Jahre und älter, im Mai 2003 nach Beteiligung am Erwerbsleben, Altersgruppen und Teilnahme an Lehrveranstaltungen der allgemeinen oder beruflichen Weiterbildung seit 2002 ^{*)}

1 000

| Teilnahme an Lehrveranstaltungen der Weiterbildung | Ins- gesamt | Davon im Alter von . . . bis unter . . . Jahren | | | | | | | | |
|--|----------------|---|---------|---------|---------|---------|---------|---------|---------|----------------|
| | | 15 - 20 | 20 - 25 | 25 - 30 | 30 - 35 | 35 - 40 | 40 - 45 | 45 - 50 | 50 - 55 | 55 und mehr |
| Abhängig Beschäftigte (ohne Auszubildende) | | | | | | | | | | |
| Männlich | | | | | | | | | | |
| Zusammen | 16 421 | 200 | 1 201 | 1 545 | 2 221 | 2 633 | 2 528 | 2 140 | 1 863 | 2 090 |
| Darunter mit Teilnahme an Lehrver- anstaltungen der Weiterbildung ¹⁾ | 2 457 | 11 | 139 | 269 | 396 | 456 | 374 | 321 | 269 | 222 |
| Darunter mit Auskunft zum Zweck der letzten Lehrveranstaltung | 2 448 | 11 | 138 | 267 | 395 | 454 | 374 | 320 | 267 | 222 |
| Davon: | | | | | | | | | | |
| Überwiegend beruflicher Zweck | 2 320 | 10 | 128 | 252 | 372 | 428 | 355 | 307 | 257 | 209 |
| Überwiegend privater/sozialer Zweck | 129 | / | 10 | 15 | 23 | 26 | 18 | 12 | 10 | 13 |
| Darunter mit Teilnahme an Lehrver- anstaltungen in den letzten 4 Wochen | 652 | / | 38 | 90 | 102 | 120 | 96 | 81 | 71 | 49 |
| Davon: ²⁾ | | | | | | | | | | |
| Berufliche Lehrveranstaltung | 606 | / | 35 | 84 | 94 | 111 | 92 | 75 | 67 | 44 |
| Privat/soziale Lehrveranstaltung | 61 | / | / | 8 | 13 | 11 | 5 | 7 | 5 | 7 |
| Weiblich | | | | | | | | | | |
| Zusammen | 14 133 | 178 | 1 073 | 1 419 | 1 835 | 2 230 | 2 193 | 1 957 | 1 719 | 1 529 |
| Darunter mit Teilnahme an Lehrver- anstaltungen der Weiterbildung ¹⁾ | 2 290 | 12 | 171 | 283 | 322 | 395 | 381 | 324 | 245 | 157 |
| Darunter mit Auskunft zum Zweck der letzten Lehrveranstaltung | 2 278 | 12 | 170 | 281 | 320 | 392 | 380 | 323 | 243 | 156 |
| Davon: | | | | | | | | | | |
| Überwiegend beruflicher Zweck | 2 071 | 9 | 154 | 258 | 289 | 348 | 351 | 297 | 226 | 139 |
| Überwiegend privater/sozialer Zweck | 207 | / | 16 | 24 | 31 | 44 | 29 | 26 | 17 | 18 |
| Darunter mit Teilnahme an Lehrver- anstaltungen in den letzten 4 Wochen | 641 | / | 58 | 85 | 87 | 114 | 100 | 88 | 64 | 43 |
| Davon: ²⁾ | | | | | | | | | | |
| Berufliche Lehrveranstaltung | 562 | / | 53 | 75 | 75 | 96 | 90 | 76 | 59 | 36 |
| Privat/soziale Lehrveranstaltung | 103 | / | 6 | 15 | 14 | 21 | 13 | 15 | 7 | 11 |
| Zusammen | | | | | | | | | | |
| Zusammen | 30 553 | 377 | 2 274 | 2 964 | 4 056 | 4 863 | 4 721 | 4 097 | 3 581 | 3 619 |
| Darunter mit Teilnahme an Lehrver- anstaltungen der Weiterbildung ¹⁾ | 4 748 | 23 | 310 | 552 | 718 | 851 | 756 | 644 | 514 | 380 |
| Darunter mit Auskunft zum Zweck der letzten Lehrveranstaltung | 4 726 | 23 | 308 | 549 | 715 | 847 | 754 | 643 | 511 | 378 |
| Davon: | | | | | | | | | | |
| Überwiegend beruflicher Zweck | 4 390 | 20 | 282 | 510 | 661 | 777 | 706 | 604 | 483 | 347 |
| Überwiegend privater/sozialer Zweck | 336 | / | 26 | 39 | 53 | 70 | 48 | 39 | 27 | 31 |
| Darunter mit Teilnahme an Lehrver- anstaltungen in den letzten 4 Wochen | 1 292 | 7 | 96 | 175 | 189 | 233 | 196 | 169 | 135 | 93 |
| Davon: ²⁾ | | | | | | | | | | |
| Berufliche Lehrveranstaltung | 1 168 | 7 | 88 | 159 | 169 | 207 | 182 | 151 | 126 | 80 |
| Privat/soziale Lehrveranstaltung | 164 | / | 9 | 23 | 27 | 32 | 18 | 22 | 12 | 18 |

*) Ergebnis der Unterstichprobe. 1) Gegenwärtig oder seit Ende April 2002. 2) Mehrfachnennungen waren möglich.

Bevölkerung und Ausbildung

2 Bevölkerung, 15 Jahre und älter, im Mai 2003 nach Beteiligung am Erwerbsleben, Altersgruppen und Teilnahme an Lehrveranstaltungen der allgemeinen oder beruflichen Weiterbildung seit 2002 ^{*)}

1 000

| Teilnahme an Lehrveranstaltungen der Weiterbildung | Ins- gesamt | Davon im Alter von . . . bis unter . . . Jahren | | | | | | | | |
|--|----------------|---|---------|---------|---------|---------|---------|---------|---------|----------------|
| | | 15 - 20 | 20 - 25 | 25 - 30 | 30 - 35 | 35 - 40 | 40 - 45 | 45 - 50 | 50 - 55 | 55 und mehr |
| Erwerbslose | | | | | | | | | | |
| Männlich | | | | | | | | | | |
| Zusammen | 2 629 | 91 | 288 | 262 | 303 | 328 | 325 | 290 | 286 | 456 |
| Darunter mit Teilnahme an Lehrver- anstaltungen der Weiterbildung ¹⁾ | 275 | 6 | 32 | 37 | 38 | 42 | 42 | 31 | 27 | 19 |
| Darunter mit Auskunft zum Zweck der letzten Lehrveranstaltung | 273 | 6 | 31 | 37 | 37 | 42 | 42 | 31 | 26 | 19 |
| Davon: | | | | | | | | | | |
| Überwiegend beruflicher Zweck | 240 | / | 27 | 32 | 33 | 39 | 38 | 26 | 24 | 15 |
| Überwiegend privater/sozialer Zweck | 33 | / | / | 5 | / | / | / | / | / | / |
| Darunter mit Teilnahme an Lehrver- anstaltungen in den letzten 4 Wochen | 88 | / | 12 | 13 | 13 | 12 | 14 | 9 | 7 | / |
| Davon: ²⁾ | | | | | | | | | | |
| Berufliche Lehrveranstaltung | 78 | / | 9 | 11 | 12 | 12 | 14 | 7 | 7 | / |
| Privat/soziale Lehrveranstaltung | 11 | / | / | / | / | / | / | / | - | / |
| Weiblich | | | | | | | | | | |
| Zusammen | 1 991 | 60 | 166 | 175 | 218 | 277 | 276 | 249 | 251 | 318 |
| Darunter mit Teilnahme an Lehrver- anstaltungen der Weiterbildung ¹⁾ | 254 | / | 20 | 29 | 33 | 39 | 43 | 35 | 31 | 21 |
| Darunter mit Auskunft zum Zweck der letzten Lehrveranstaltung | 252 | / | 20 | 27 | 33 | 38 | 43 | 34 | 31 | 20 |
| Davon: | | | | | | | | | | |
| Überwiegend beruflicher Zweck | 214 | / | 17 | 24 | 29 | 34 | 37 | 30 | 26 | 14 |
| Überwiegend privater/sozialer Zweck | 38 | / | / | / | / | / | 6 | / | / | 6 |
| Darunter mit Teilnahme an Lehrver- anstaltungen in den letzten 4 Wochen | 82 | / | 8 | 9 | 12 | 13 | 12 | 10 | 9 | 7 |
| Davon: ²⁾ | | | | | | | | | | |
| Berufliche Lehrveranstaltung | 67 | / | 6 | 8 | 10 | 11 | 12 | 9 | 7 | / |
| Privat/soziale Lehrveranstaltung | 16 | / | / | / | / | / | / | / | / | / |
| Zusammen | | | | | | | | | | |
| Zusammen | 4 619 | 151 | 454 | 438 | 521 | 604 | 601 | 540 | 537 | 774 |
| Darunter mit Teilnahme an Lehrver- anstaltungen der Weiterbildung ¹⁾ | 528 | 10 | 51 | 66 | 71 | 81 | 86 | 65 | 58 | 40 |
| Darunter mit Auskunft zum Zweck der letzten Lehrveranstaltung | 525 | 10 | 51 | 65 | 70 | 81 | 86 | 65 | 57 | 40 |
| Davon: | | | | | | | | | | |
| Überwiegend beruflicher Zweck | 453 | 8 | 44 | 56 | 62 | 72 | 76 | 56 | 50 | 29 |
| Überwiegend privater/sozialer Zweck | 71 | / | 7 | 9 | 9 | 9 | 10 | 9 | 7 | 10 |
| Darunter mit Teilnahme an Lehrver- anstaltungen in den letzten 4 Wochen | 170 | / | 19 | 22 | 25 | 26 | 27 | 19 | 16 | 11 |
| Davon: ²⁾ | | | | | | | | | | |
| Berufliche Lehrveranstaltung | 145 | / | 15 | 19 | 22 | 22 | 25 | 16 | 14 | 7 |
| Privat/soziale Lehrveranstaltung | 27 | / | / | / | / | / | / | / | / | / |

*) Ergebnis der Unterstichprobe. 1) Gegenwärtig oder seit Ende April 2002. 2) Mehrfachnennungen waren möglich.

Bevölkerung und Ausbildung

2 Bevölkerung, 15 Jahre und älter, im Mai 2003 nach Beteiligung am Erwerbsleben, Altersgruppen und Teilnahme an Lehrveranstaltungen der allgemeinen oder beruflichen Weiterbildung seit 2002 ^{*)}

1 000

| Teilnahme an Lehrveranstaltungen der Weiterbildung | Ins- gesamt | Davon im Alter von . . . bis unter . . . Jahren | | | | | | | | |
|--|----------------|---|---------|---------|---------|---------|---------|---------|---------|----------------|
| | | 15 - 20 | 20 - 25 | 25 - 30 | 30 - 35 | 35 - 40 | 40 - 45 | 45 - 50 | 50 - 55 | 55 und mehr |
| Sofort verfügbare Erwerbslose | | | | | | | | | | |
| Männlich | | | | | | | | | | |
| Zusammen | 2 311 | 76 | 267 | 232 | 272 | 292 | 287 | 260 | 252 | 372 |
| Darunter mit Teilnahme an Lehrver- anstaltungen der Weiterbildung ¹⁾ | 234 | / | 27 | 31 | 30 | 35 | 37 | 27 | 25 | 18 |
| Darunter mit Auskunft zum Zweck der letzten Lehrveranstaltung | 233 | / | 27 | 31 | 30 | 35 | 37 | 27 | 24 | 18 |
| Davon: | | | | | | | | | | |
| Überwiegend beruflicher Zweck | 205 | / | 23 | 27 | 27 | 32 | 33 | 23 | 22 | 14 |
| Überwiegend privater/sozialer Zweck | 29 | / | / | / | / | / | / | / | / | / |
| Darunter mit Teilnahme an Lehrver- anstaltungen in den letzten 4 Wochen | 67 | / | 9 | 10 | 9 | 9 | 11 | 8 | 6 | / |
| Davon: ²⁾ | | | | | | | | | | |
| Berufliche Lehrveranstaltung | 59 | / | 7 | 8 | 9 | 8 | 10 | 7 | 6 | / |
| Privat/soziale Lehrveranstaltung | 8 | / | / | / | / | / | / | / | - | / |
| Weiblich | | | | | | | | | | |
| Zusammen | 1 703 | 45 | 138 | 145 | 184 | 241 | 247 | 224 | 223 | 256 |
| Darunter mit Teilnahme an Lehrver- anstaltungen der Weiterbildung ¹⁾ | 217 | / | 15 | 24 | 28 | 33 | 38 | 30 | 28 | 18 |
| Darunter mit Auskunft zum Zweck der letzten Lehrveranstaltung | 216 | / | 15 | 23 | 28 | 33 | 38 | 30 | 28 | 18 |
| Davon: | | | | | | | | | | |
| Überwiegend beruflicher Zweck | 183 | / | 13 | 20 | 24 | 28 | 33 | 26 | 23 | 13 |
| Überwiegend privater/sozialer Zweck | 33 | - | / | / | / | / | 5 | / | / | 5 |
| Darunter mit Teilnahme an Lehrver- anstaltungen in den letzten 4 Wochen | 64 | / | 6 | 7 | 9 | 10 | 10 | 8 | 7 | 6 |
| Davon: ²⁾ | | | | | | | | | | |
| Berufliche Lehrveranstaltung | 52 | / | / | 6 | 7 | 8 | 9 | 7 | 6 | / |
| Privat/soziale Lehrveranstaltung | 13 | - | / | / | / | / | / | / | / | / |
| Zusammen | | | | | | | | | | |
| Zusammen | 4 015 | 122 | 405 | 377 | 457 | 534 | 534 | 484 | 475 | 628 |
| Darunter mit Teilnahme an Lehrver- anstaltungen der Weiterbildung ¹⁾ | 452 | 7 | 42 | 55 | 59 | 68 | 75 | 58 | 52 | 36 |
| Darunter mit Auskunft zum Zweck der letzten Lehrveranstaltung | 449 | 7 | 42 | 54 | 58 | 68 | 75 | 58 | 52 | 36 |
| Davon: | | | | | | | | | | |
| Überwiegend beruflicher Zweck | 388 | 6 | 36 | 47 | 51 | 60 | 66 | 49 | 46 | 27 |
| Überwiegend privater/sozialer Zweck | 62 | / | 6 | 7 | 7 | 7 | 9 | 8 | 6 | 9 |
| Darunter mit Teilnahme an Lehrver- anstaltungen in den letzten 4 Wochen | 131 | / | 15 | 17 | 18 | 19 | 21 | 16 | 13 | 10 |
| Davon: ²⁾ | | | | | | | | | | |
| Berufliche Lehrveranstaltung | 111 | / | 12 | 14 | 16 | 17 | 19 | 13 | 12 | 6 |
| Privat/soziale Lehrveranstaltung | 21 | / | / | / | / | / | / | / | / | / |

*) Ergebnis der Unterstichprobe. 1) Gegenwärtig oder seit Ende April 2002. 2) Mehrfachnennungen waren möglich.

Bevölkerung und Ausbildung

2 Bevölkerung, 15 Jahre und älter, im Mai 2003 nach Beteiligung am Erwerbsleben, Altersgruppen und Teilnahme an Lehrveranstaltungen der allgemeinen oder beruflichen Weiterbildung seit 2002 ^{*)}

1 000

| Teilnahme an Lehrveranstaltungen der Weiterbildung | Ins- gesamt | Davon im Alter von ... bis unter ... Jahren | | | | | | | | |
|--|----------------|---|---------|---------|---------|---------|---------|---------|---------|----------------|
| | | 15 - 20 | 20 - 25 | 25 - 30 | 30 - 35 | 35 - 40 | 40 - 45 | 45 - 50 | 50 - 55 | 55 und mehr |
| Nichterwerbspersonen | | | | | | | | | | |
| Männlich | | | | | | | | | | |
| Zusammen | 11 458 | 1 569 | 569 | 307 | 115 | 102 | 125 | 137 | 223 | 8 313 |
| Darunter mit Teilnahme an Lehrver- anstaltungen der Weiterbildung ¹⁾ | 218 | 28 | 41 | 27 | 14 | 9 | 7 | / | / | 82 |
| Darunter mit Auskunft zum Zweck der letzten Lehrveranstaltung | 215 | 28 | 40 | 27 | 14 | 9 | 7 | / | / | 81 |
| Davon: | | | | | | | | | | |
| Überwiegend beruflicher Zweck | 108 | 11 | 33 | 22 | 12 | 8 | / | / | / | 13 |
| Überwiegend privater/sozialer Zweck | 107 | 17 | 8 | / | / | / | / | / | / | 68 |
| Darunter mit Teilnahme an Lehrver- anstaltungen in den letzten 4 Wochen | 94 | 11 | 21 | 13 | 9 | 6 | / | / | / | 27 |
| Davon: ²⁾ | | | | | | | | | | |
| Berufliche Lehrveranstaltung | 57 | / | 19 | 12 | 8 | 6 | / | / | / | / |
| Privat/soziale Lehrveranstaltung | 39 | 7 | / | / | / | / | / | / | / | 24 |
| Weiblich | | | | | | | | | | |
| Zusammen | 18 113 | 1 639 | 721 | 523 | 575 | 654 | 542 | 516 | 676 | 12 266 |
| darunter mit Teilnahme an Lehrver- anstaltungen der Weiterbildung ¹⁾ | 393 | 34 | 63 | 38 | 25 | 35 | 25 | 15 | 15 | 144 |
| Darunter mit Auskunft zum Zweck der letzten Lehrveranstaltung | 389 | 34 | 62 | 38 | 25 | 35 | 24 | 15 | 15 | 142 |
| Davon: | | | | | | | | | | |
| Überwiegend beruflicher Zweck | 144 | 16 | 42 | 23 | 14 | 16 | 12 | 7 | / | 11 |
| Überwiegend privater/sozialer Zweck | 245 | 18 | 19 | 15 | 11 | 19 | 12 | 8 | 12 | 131 |
| Darunter mit Teilnahme an Lehrver- anstaltungen in den letzten 4 Wochen | 178 | 18 | 38 | 17 | 10 | 14 | 9 | / | / | 64 |
| Davon: ²⁾ | | | | | | | | | | |
| Berufliche Lehrveranstaltung | 76 | 11 | 27 | 13 | 7 | 7 | 6 | / | / | / |
| Privat/soziale Lehrveranstaltung | 105 | 7 | 13 | 5 | / | 7 | / | / | / | 62 |
| Zusammen | | | | | | | | | | |
| Zusammen | 29 571 | 3 208 | 1 290 | 831 | 690 | 756 | 666 | 653 | 898 | 20 579 |
| Darunter mit Teilnahme an Lehrver- anstaltungen der Weiterbildung ¹⁾ | 611 | 62 | 104 | 66 | 40 | 44 | 32 | 20 | 18 | 225 |
| Darunter mit Auskunft zum Zweck der letzten Lehrveranstaltung | 603 | 61 | 102 | 64 | 39 | 44 | 32 | 20 | 18 | 223 |
| Davon: | | | | | | | | | | |
| Überwiegend beruflicher Zweck | 252 | 27 | 75 | 45 | 26 | 24 | 16 | 10 | / | 24 |
| Überwiegend privater/sozialer Zweck | 351 | 35 | 27 | 19 | 13 | 20 | 15 | 9 | 14 | 199 |
| Darunter mit Teilnahme an Lehrver- anstaltungen in den letzten 4 Wochen | 272 | 29 | 60 | 31 | 19 | 20 | 12 | 6 | 5 | 90 |
| Davon: ²⁾ | | | | | | | | | | |
| Berufliche Lehrveranstaltung | 133 | 16 | 46 | 25 | 16 | 12 | 8 | / | / | / |
| Privat/soziale Lehrveranstaltung | 144 | 14 | 16 | 7 | / | 8 | / | / | / | 86 |

*) Ergebnis der Unterstichprobe. 1) Gegenwärtig oder seit Ende April 2002. 2) Mehrfachnennungen waren möglich.

Bevölkerung und Ausbildung

2 Bevölkerung, 15 Jahre und älter, im Mai 2003 nach Beteiligung am Erwerbsleben, Altersgruppen und Teilnahme an Lehrveranstaltungen der allgemeinen oder beruflichen Weiterbildung seit 2002 ^{*)}

1 000

| Teilnahme an Lehrveranstaltungen der Weiterbildung | Ins- gesamt | Davon im Alter von ... bis unter ... Jahren | | | | | | | | |
|--|----------------|---|---------|---------|---------|---------|---------|---------|---------|----------------|
| | | 15 - 20 | 20 - 25 | 25 - 30 | 30 - 35 | 35 - 40 | 40 - 45 | 45 - 50 | 50 - 55 | 55 und mehr |
| Insgesamt | | | | | | | | | | |
| Männlich | | | | | | | | | | |
| Zusammen | 34 084 | 2 356 | 2 389 | 2 264 | 2 907 | 3 489 | 3 411 | 2 961 | 2 758 | 11 548 |
| Darunter mit Teilnahme an Lehrver- anstaltungen der Weiterbildung ¹⁾ | 3 441 | 85 | 248 | 356 | 486 | 584 | 495 | 424 | 362 | 401 |
| Darunter mit Auskunft zum Zweck der letzten Lehrveranstaltung | 3 425 | 84 | 245 | 354 | 484 | 581 | 493 | 423 | 360 | 399 |
| Davon: | | | | | | | | | | |
| Überwiegend beruflicher Zweck | 3 136 | 61 | 221 | 329 | 454 | 549 | 466 | 401 | 345 | 311 |
| Überwiegend privater/sozialer Zweck | 289 | 22 | 25 | 25 | 30 | 33 | 28 | 22 | 15 | 89 |
| Darunter mit Teilnahme an Lehrver- anstaltungen in den letzten 4 Wochen | 997 | 38 | 86 | 125 | 137 | 161 | 134 | 110 | 97 | 108 |
| Davon: ²⁾ | | | | | | | | | | |
| Berufliche Lehrveranstaltung | 895 | 30 | 78 | 116 | 126 | 149 | 128 | 101 | 92 | 74 |
| Privat/soziale Lehrveranstaltung | 126 | 10 | 9 | 13 | 15 | 15 | 9 | 11 | 7 | 36 |
| Weiblich | | | | | | | | | | |
| Zusammen | 36 280 | 2 254 | 2 278 | 2 192 | 2 753 | 3 381 | 3 237 | 2 938 | 2 840 | 14 407 |
| Darunter mit Teilnahme an Lehrver- anstaltungen der Weiterbildung ¹⁾ | 3 230 | 82 | 292 | 362 | 405 | 510 | 497 | 416 | 317 | 350 |
| Darunter mit Auskunft zum Zweck der letzten Lehrveranstaltung | 3 209 | 81 | 289 | 359 | 402 | 507 | 494 | 414 | 315 | 347 |
| Davon: | | | | | | | | | | |
| Überwiegend beruflicher Zweck | 2 696 | 59 | 249 | 316 | 355 | 436 | 443 | 372 | 281 | 186 |
| Überwiegend privater/sozialer Zweck | 513 | 23 | 41 | 43 | 47 | 71 | 51 | 43 | 35 | 160 |
| Darunter mit Teilnahme an Lehrver- anstaltungen in den letzten 4 Wochen | 999 | 35 | 120 | 116 | 114 | 155 | 136 | 114 | 85 | 125 |
| Davon: ²⁾ | | | | | | | | | | |
| Berufliche Lehrveranstaltung | 795 | 27 | 101 | 100 | 99 | 126 | 121 | 98 | 74 | 50 |
| Privat/soziale Lehrveranstaltung | 235 | 9 | 23 | 22 | 18 | 32 | 18 | 20 | 13 | 79 |
| Insgesamt | | | | | | | | | | |
| Insgesamt | 70 363 | 4 609 | 4 667 | 4 456 | 5 660 | 6 870 | 6 649 | 5 899 | 5 598 | 25 955 |
| Darunter mit Teilnahme an Lehrver- anstaltungen der Weiterbildung ¹⁾ | 6 671 | 167 | 540 | 719 | 891 | 1 094 | 991 | 840 | 680 | 751 |
| Darunter mit Auskunft zum Zweck der letzten Lehrveranstaltung | 6 633 | 165 | 535 | 713 | 886 | 1 088 | 987 | 837 | 676 | 746 |
| Davon: | | | | | | | | | | |
| Überwiegend beruflicher Zweck | 5 832 | 120 | 470 | 644 | 809 | 984 | 908 | 773 | 626 | 497 |
| Überwiegend privater/sozialer Zweck | 802 | 45 | 65 | 69 | 77 | 104 | 79 | 64 | 50 | 249 |
| Darunter mit Teilnahme an Lehrver- anstaltungen in den letzten 4 Wochen | 1 996 | 74 | 206 | 241 | 251 | 315 | 270 | 224 | 183 | 232 |
| Davon: ²⁾ | | | | | | | | | | |
| Berufliche Lehrveranstaltung | 1 690 | 57 | 178 | 216 | 225 | 276 | 249 | 199 | 166 | 124 |
| Privat/soziale Lehrveranstaltung | 361 | 19 | 32 | 35 | 33 | 47 | 28 | 31 | 21 | 115 |

*) Ergebnis der Unterstichprobe. 1) Gegenwärtig oder seit Ende April 2002. 2) Mehrfachnennungen waren möglich.

Bevölkerung und Ausbildung

3 Bevölkerung, 15 Jahre und älter, im Mai 2003 nach Teilnahme an Lehrveranstaltungen der allgemeinen und beruflichen Weiterbildung, Zweck und Dauer der Lehrveranstaltung und Beteiligung am Erwerbsleben ^{*)}

1 000

| Zweck und Dauer der Lehrveranstaltung | Bevölkerung | Erwerbstätige | | Erwerbslose | | Nicht- erwerbs- personen |
|--|-------------|---------------|-------------------------------------|-------------|------------------------------|--------------------------------|
| | | zusammen | darunter Abhängige ¹⁾ | zusammen | darunter sofort verfügbar | |
| Männlich | | | | | | |
| Zusammen | 34 084 | 19 996 | 16 421 | 2 629 | 2 311 | 11 458 |
| Darunter mit Teilnahme an Lehrver- anstaltungen der Weiterbildung ²⁾ | 3 441 | 2 949 | 2 457 | 275 | 234 | 218 |
| Darunter mit Auskunft zum Zweck der letzten Lehrveranstaltung | 3 425 | 2 937 | 2 448 | 273 | 233 | 215 |
| Davon: | | | | | | |
| Überwiegend beruflicher Zweck | 3 136 | 2 788 | 2 320 | 240 | 205 | 108 |
| Stundenzahl der Teilnahme | | | | | | |
| bis 10 Stunden | 680 | 651 | 517 | 16 | 15 | 13 |
| 11 bis 20 Stunden | 528 | 509 | 427 | 9 | 9 | 9 |
| 21 bis 35 Stunden | 436 | 415 | 357 | 14 | 12 | 7 |
| 36 bis 40 Stunden | 324 | 300 | 266 | 16 | 14 | 9 |
| 41 Stunden und mehr | 685 | 522 | 448 | 131 | 111 | 32 |
| Ohne Angabe | 482 | 390 | 304 | 54 | 43 | 39 |
| Überwiegend privater/sozialer Zweck | 289 | 149 | 129 | 33 | 29 | 107 |
| Stundenzahl der Teilnahme | | | | | | |
| bis 10 Stunden | 41 | 22 | 19 | / | / | 17 |
| 11 bis 20 Stunden | 51 | 31 | 26 | / | / | 16 |
| 21 bis 35 Stunden | 40 | 20 | 17 | / | / | 18 |
| 36 bis 40 Stunden | 25 | 15 | 12 | / | / | 8 |
| 41 Stunden und mehr | 88 | 40 | 35 | 17 | 15 | 32 |
| Ohne Angabe | 43 | 22 | 20 | 6 | / | 15 |
| Darunter mit Teilnahme an Lehrver- anstaltungen in den letzten 4 Wochen | 997 | 815 | 652 | 88 | 67 | 94 |
| Davon: ³⁾ | | | | | | |
| Beruflichen Zwecken dienend | 895 | 760 | 606 | 78 | 59 | 57 |
| Privaten/sozialen Zwecken dienend | 126 | 76 | 61 | 11 | 8 | 39 |

*) Ergebnis der Unterstichprobe. 1) Ohne Auszubildende. 2) Gegenwärtig oder seit Ende April 2002. 3) Mehrfachnennungen waren möglich.

Bevölkerung und Ausbildung

3 Bevölkerung, 15 Jahre und älter, im Mai 2003 nach Teilnahme an Lehrveranstaltungen der allgemeinen und beruflichen Weiterbildung, Zweck und Dauer der Lehrveranstaltung und Beteiligung am Erwerbsleben ^{*)}

1 000

| Zweck und Dauer der Lehrveranstaltung | Bevölkerung | Erwerbstätige | | Erwerbslose | | Nicht- erwerbs- personen |
|--|-------------|---------------|-------------------------------------|-------------|------------------------------|--------------------------------|
| | | zusammen | darunter Abhängige ¹⁾ | zusammen | darunter sofort verfügbar | |

Weiblich

| | | | | | | |
|---|--------|--------|--------|-------|-------|--------|
| Zusammen | 36 280 | 16 176 | 14 133 | 1 991 | 1 703 | 18 113 |
| Darunter mit Teilnahme an Lehrveranstaltungen der Weiterbildung ²⁾ | 3 230 | 2 583 | 2 290 | 254 | 217 | 393 |
| Darunter mit Auskunft zum Zweck der letzten Lehrveranstaltung | 3 209 | 2 568 | 2 278 | 252 | 216 | 389 |
| Davon: | | | | | | |
| Überwiegend beruflicher Zweck | 2 696 | 2 338 | 2 071 | 214 | 183 | 144 |
| Stundenzahl der Teilnahme | | | | | | |
| bis 10 Stunden | 745 | 715 | 648 | 13 | 12 | 17 |
| 11 bis 20 Stunden | 450 | 425 | 377 | 13 | 12 | 13 |
| 21 bis 35 Stunden | 324 | 292 | 262 | 15 | 14 | 17 |
| 36 bis 40 Stunden | 201 | 176 | 156 | 15 | 13 | 10 |
| 41 Stunden und mehr | 543 | 390 | 341 | 110 | 99 | 42 |
| Ohne Angabe | 432 | 340 | 286 | 47 | 33 | 45 |
| Überwiegend privater/sozialer Zweck | 513 | 230 | 207 | 38 | 33 | 245 |
| Stundenzahl der Teilnahme | | | | | | |
| bis 10 Stunden | 84 | 43 | 38 | / | / | 38 |
| 11 bis 20 Stunden | 100 | 49 | 44 | 6 | 6 | 46 |
| 21 bis 35 Stunden | 72 | 35 | 31 | / | / | 33 |
| 36 bis 40 Stunden | 33 | 14 | 13 | / | / | 18 |
| 41 Stunden und mehr | 157 | 63 | 58 | 17 | 14 | 77 |
| Ohne Angabe | 66 | 27 | 24 | 5 | / | 33 |
| Darunter mit Teilnahme an Lehrveranstaltungen in den letzten 4 Wochen | 999 | 739 | 641 | 82 | 64 | 178 |
| Davon: ³⁾ | | | | | | |
| Beruflichen Zwecken dienend | 795 | 652 | 562 | 67 | 52 | 76 |
| Privaten/sozialen Zwecken dienend | 235 | 114 | 103 | 16 | 13 | 105 |

^{*)} Ergebnis der Unterstichprobe. 1) Ohne Auszubildende. 2) Gegenwärtig oder seit Ende April 2002. 3) Mehrfachnennungen waren möglich.

Bevölkerung und Ausbildung

3 Bevölkerung, 15 Jahre und älter, im Mai 2003 nach Teilnahme an Lehrveranstaltungen der allgemeinen und beruflichen Weiterbildung, Zweck und Dauer der Lehrveranstaltung und Beteiligung am Erwerbsleben ^{*)}

1 000

| Zweck und Dauer der Lehrveranstaltung | Bevölkerung | Erwerbstätige | | Erwerbslose | | Nicht- erwerbs- personen |
|--|-------------|---------------|-------------------------------------|-------------|------------------------------|--------------------------------|
| | | zusammen | darunter Abhängige ¹⁾ | zusammen | darunter sofort verfügbar | |
| Insgesamt | | | | | | |
| Insgesamt | 70 363 | 36 172 | 30 553 | 4 619 | 4 015 | 29 571 |
| Darunter mit Teilnahme an Lehrver- anstaltungen der Weiterbildung ²⁾ | 6 671 | 5 532 | 4 748 | 528 | 452 | 611 |
| Darunter mit Auskunft zum Zweck der letzten Lehrveranstaltung | 6 633 | 5 505 | 4 726 | 525 | 449 | 603 |
| Davon: | | | | | | |
| Überwiegend beruflicher Zweck | 5 832 | 5 127 | 4 390 | 453 | 388 | 252 |
| Stundenzahl der Teilnahme | | | | | | |
| bis 10 Stunden | 1 425 | 1 366 | 1 165 | 29 | 27 | 29 |
| 11 bis 20 Stunden | 979 | 934 | 804 | 23 | 21 | 22 |
| 21 bis 35 Stunden | 761 | 707 | 620 | 29 | 26 | 24 |
| 36 bis 40 Stunden | 525 | 476 | 422 | 30 | 27 | 19 |
| 41 Stunden und mehr | 1 228 | 913 | 789 | 241 | 210 | 74 |
| Ohne Angabe | 914 | 730 | 590 | 100 | 76 | 84 |
| Überwiegend privater/sozialer Zweck | 802 | 379 | 336 | 71 | 62 | 351 |
| Stundenzahl der Teilnahme | | | | | | |
| bis 10 Stunden | 126 | 65 | 56 | 6 | 6 | 54 |
| 11 bis 20 Stunden | 151 | 80 | 70 | 9 | 9 | 62 |
| 21 bis 35 Stunden | 112 | 54 | 48 | 6 | 5 | 52 |
| 36 bis 40 Stunden | 59 | 28 | 25 | / | / | 26 |
| 41 Stunden und mehr | 246 | 102 | 93 | 35 | 29 | 109 |
| Ohne Angabe | 109 | 50 | 44 | 11 | 9 | 48 |
| Darunter mit Teilnahme an Lehrver- anstaltungen in den letzten 4 Wochen | 1 996 | 1 554 | 1 292 | 170 | 131 | 272 |
| Davon: ³⁾ | | | | | | |
| Beruflichen Zwecken dienend | 1 690 | 1 412 | 1 168 | 145 | 111 | 133 |
| Privaten/sozialen Zwecken dienend | 361 | 190 | 164 | 27 | 21 | 144 |

*) Ergebnis der Unterstichprobe. 1) Ohne Auszubildende. 2) Gegenwärtig oder seit Ende April 2002. 3) Mehrfachnennungen waren möglich.

Erwerbstätigkeit und Ausbildung

4 Erwerbstätige mit Angabe des monatlichen Nettoeinkommens im Mai 2003 nach allgemeinem Schulabschluss, beruflichem Ausbildungs- bzw. Hochschulabschluss und monatlichem Nettoeinkommen

1 000

| Allgemeiner Schulabschluss Beruflicher Ausbildungs- bzw. Hochschulabschluss | Ins- gesamt | Darunter mit einem monatlichen Nettoeinkommen von ... bis unter ... EUR | | | | | | | | | | |
|---|----------------|---|-----------------|-----------------|-----------------|-------------------|---------------------|---------------------|---------------------|---------------------|---------------------|----------------------|
| | | unter - 300 | 300 - 500 | 500 - 700 | 700 - 900 | 900 - 1 100 | 1 100 - 1 300 | 1 300 - 1 500 | 1 500 - 2 000 | 2 000 - 2 600 | 2 600 - 3 200 | 3 200 und mehr |
| Männlich | | | | | | | | | | | | |
| Zusammen | 18 873 | 483 | 775 | 640 | 795 | 1 484 | 2 162 | 2 258 | 4 205 | 2 940 | 1 299 | 1 831 |
| Mit Angabe eines allgemeinen Schulabschlusses zusammen | 17 614 | 364 | 698 | 579 | 729 | 1 377 | 2 024 | 2 103 | 3 956 | 2 793 | 1 245 | 1 747 |
| davon: | | | | | | | | | | | | |
| Haupt-(Volks-)schulabschluss | 6 678 | 133 | 250 | 191 | 245 | 523 | 930 | 1 031 | 1 905 | 972 | 270 | 228 |
| Abschluss der allgemeinbildenden polytechnischen Oberschule in der ehemaligen DDR | 1 741 | 21 | 33 | 62 | 179 | 381 | 385 | 247 | 282 | 106 | 25 | 19 |
| Realschul- oder gleichwertiger Abschluss | 3 907 | 123 | 252 | 158 | 138 | 253 | 416 | 464 | 870 | 677 | 268 | 287 |
| Fachhoch-/Hochschulreife | 5 288 | 87 | 163 | 168 | 167 | 220 | 292 | 361 | 898 | 1 038 | 682 | 1 213 |
| Mit Angabe eines beruflichen Ausbildungs- bzw. Hochschulabschlusses zusammen | 14 925 | 125 | 204 | 285 | 548 | 1 158 | 1 740 | 1 842 | 3 558 | 2 609 | 1 186 | 1 670 |
| davon: | | | | | | | | | | | | |
| Berufliches Praktikum ¹⁾ | 177 | / | 6 | 9 | 12 | 18 | 25 | 28 | 46 | 19 | / | 6 |
| Lehrausbildung ²⁾ | 9 498 | 88 | 153 | 214 | 424 | 936 | 1 443 | 1 455 | 2 521 | 1 406 | 433 | 425 |
| Meister-/Technikerausbildung, Fachschulabschluss ³⁾ | 1 757 | 13 | 17 | 26 | 46 | 84 | 130 | 167 | 438 | 429 | 200 | 208 |
| Abschluss der Fachschule in der ehemaligen DDR | 174 | / | / | / | 10 | 20 | 28 | 26 | 44 | 25 | 8 | 7 |
| Abschluss einer Verwaltungsfachhochschule | 183 | / | / | / | / | / | / | 6 | 30 | 55 | 45 | 38 |
| Fachhochschulabschluss ⁴⁾ | 1 154 | 7 | 9 | 12 | 19 | 36 | 43 | 71 | 206 | 278 | 189 | 284 |
| Hochschulabschluss/Promotion ⁵⁾ | 1 979 | 12 | 16 | 21 | 37 | 62 | 67 | 88 | 272 | 397 | 308 | 701 |
| Weiblich | | | | | | | | | | | | |
| Zusammen | 15 315 | 1 306 | 1 983 | 1 709 | 1 686 | 1 978 | 1 987 | 1 499 | 1 828 | 805 | 274 | 260 |
| Mit Angabe eines allgemeinen Schulabschlusses zusammen | 14 369 | 1 153 | 1 839 | 1 599 | 1 584 | 1 861 | 1 880 | 1 424 | 1 747 | 774 | 263 | 245 |
| davon: | | | | | | | | | | | | |
| Haupt-(Volks-)schulabschluss | 4 460 | 534 | 794 | 592 | 569 | 630 | 551 | 344 | 316 | 87 | 21 | 21 |
| Abschluss der allgemeinbildenden polytechnischen Oberschule in der ehemaligen DDR | 1 648 | 55 | 125 | 203 | 264 | 306 | 281 | 191 | 171 | 39 | 7 | 6 |
| Realschul- oder gleichwertiger Abschluss | 4 307 | 342 | 598 | 494 | 450 | 551 | 618 | 483 | 519 | 164 | 46 | 42 |
| Fachhoch-/Hochschulreife | 3 955 | 222 | 322 | 309 | 301 | 374 | 430 | 406 | 741 | 484 | 189 | 176 |

1) Einschl. Anlernausbildung.

2) Einschl. Berufsvorbereitungsjahr, berufsqualifizierender Abschluss an Berufsfach-/Kollegschulen, Abschluss einer einjährigen Schule des Gesundheitswesens.

3) Einschl. Abschluss einer 2- oder 3jährigen Schule des Gesundheitswesens, Abschluss einer Fach- oder Berufsakademie.

4) Auch Ingenieurschulabschluss.

5) Wissenschaftliche Hochschule, auch Kunsthochschule.

Erwerbstätigkeit und Ausbildung**4 Erwerbstätige mit Angabe des monatlichen Nettoeinkommens im Mai 2003 nach allgemeinem Schulabschluss, beruflichem Ausbildungs- bzw. Hochschulabschluss und monatlichem Nettoeinkommen**

1 000

| Allgemeiner Schulabschluss Beruflicher Ausbildungs- bzw. Hochschulabschluss | Ins- gesamt | Darunter mit einem monatlichen Nettoeinkommen von ... bis unter ... EUR | | | | | | | | | | |
|---|----------------|---|-----------------|-----------------|-----------------|-------------------|---------------------|---------------------|---------------------|---------------------|---------------------|----------------------|
| | | unter - 300 | 300 - 500 | 500 - 700 | 700 - 900 | 900 - 1 100 | 1 100 - 1 300 | 1 300 - 1 500 | 1 500 - 2 000 | 2 000 - 2 600 | 2 600 - 3 200 | 3 200 und mehr |

noch Weiblich

| | | | | | | | | | | | | |
|---|--------|-----|-------|-------|-------|-------|-------|-------|-------|-----|-----|-----|
| Mit Angabe eines beruflichen Ausbildungs- bzw. Hochschulabschlusses zusammen | 11 691 | 747 | 1 199 | 1 142 | 1 278 | 1 576 | 1 647 | 1 286 | 1 613 | 727 | 247 | 229 |
| davon: | | | | | | | | | | | | |
| Berufliches Praktikum ¹⁾ | 173 | 15 | 23 | 22 | 23 | 27 | 23 | 16 | 16 | / | / | / |
| Lehrausbildung ²⁾ | 8 290 | 606 | 1 014 | 952 | 1 037 | 1 226 | 1 239 | 898 | 905 | 277 | 73 | 63 |
| Meister-/Technikerausbildung, Fachschulabschluss ³⁾ | 821 | 39 | 61 | 62 | 77 | 106 | 136 | 115 | 146 | 49 | 14 | 16 |
| Abschluss der Fachschule in der ehemaligen DDR | 379 | 8 | 10 | 23 | 34 | 59 | 77 | 63 | 77 | 21 | / | / |
| Abschluss einer Verwaltungs- fachhochschule | 121 | / | / | / | 6 | 9 | 10 | 12 | 37 | 23 | 6 | / |
| Fachhochschulabschluss ⁴⁾ | 556 | 24 | 32 | 30 | 33 | 52 | 59 | 66 | 139 | 73 | 26 | 22 |
| Hochschulabschluss/Promotion ⁵⁾ | 1 351 | 51 | 55 | 49 | 68 | 98 | 101 | 115 | 294 | 280 | 123 | 119 |

Insgesamt

| | | | | | | | | | | | | |
|--|--------|-------|-------|-------|-------|-------|-------|-------|-------|-------|-------|-------|
| Insgesamt | 34 187 | 1 789 | 2 758 | 2 349 | 2 481 | 3 461 | 4 148 | 3 757 | 6 033 | 3 745 | 1 574 | 2 091 |
| Mit Angabe eines allgemeinen Schulabschlusses zusammen | 31 983 | 1 516 | 2 537 | 2 178 | 2 314 | 3 238 | 3 904 | 3 528 | 5 703 | 3 567 | 1 508 | 1 991 |
| davon: | | | | | | | | | | | | |
| Haupt-(Volks-)schulabschluss | 11 138 | 667 | 1 044 | 783 | 814 | 1 153 | 1 482 | 1 376 | 2 221 | 1 058 | 291 | 249 |
| Abschluss der allgemeinbildenden polytechnischen Oberschule in der ehemaligen DDR | 3 389 | 76 | 158 | 265 | 443 | 687 | 666 | 438 | 453 | 145 | 32 | 24 |
| Realschul- oder gleichwertiger Abschluss | 8 214 | 465 | 850 | 652 | 588 | 804 | 1 034 | 947 | 1 390 | 841 | 314 | 329 |
| Fachhoch-/Hochschulreife | 9 243 | 308 | 485 | 477 | 468 | 594 | 722 | 767 | 1 639 | 1 523 | 871 | 1 389 |
| Mit Angabe eines beruflichen Ausbildungs- bzw. Hochschulabschlusses zusammen | 26 616 | 872 | 1 403 | 1 427 | 1 826 | 2 734 | 3 387 | 3 128 | 5 171 | 3 336 | 1 434 | 1 899 |
| davon: | | | | | | | | | | | | |
| Berufliches Praktikum ¹⁾ | 350 | 19 | 29 | 31 | 35 | 46 | 48 | 44 | 62 | 23 | 6 | 8 |
| Lehrausbildung ²⁾ | 17 788 | 694 | 1 167 | 1 166 | 1 461 | 2 161 | 2 683 | 2 354 | 3 426 | 1 683 | 506 | 488 |
| Meister-/Technikerausbildung, Fachschulabschluss ³⁾ | 2 578 | 52 | 77 | 88 | 123 | 190 | 266 | 282 | 584 | 478 | 214 | 224 |
| Abschluss der Fachschule in der ehemaligen DDR | 553 | 8 | 13 | 26 | 44 | 79 | 105 | 89 | 121 | 46 | 12 | 11 |
| Abschluss einer Verwaltungs- fachhochschule | 304 | / | 5 | 5 | 7 | 11 | 14 | 18 | 67 | 79 | 51 | 42 |
| Fachhochschulabschluss ⁴⁾ | 1 710 | 31 | 40 | 42 | 52 | 88 | 103 | 137 | 345 | 352 | 215 | 306 |
| Hochschulabschluss/Promotion ⁵⁾ | 3 331 | 63 | 71 | 70 | 105 | 159 | 168 | 203 | 566 | 676 | 430 | 820 |

1) Einschl. Anlermbildung.

2) Einschl. Berufsvorbereitungsjahr, berufsqualifizierender Abschluss an Berufsfach-/Kollegschulen, Abschluss einer einjährigen Schule des Gesundheitswesens.

3) Einschl. Abschluss einer 2- oder 3jährigen Schule des Gesundheitswesens, Abschluss einer Fach- oder Berufsakademie.

4) Auch Ingenieurschulabschluss.

5) Wissenschaftliche Hochschule, auch Kunsthochschule.

Bevölkerung und Ausbildung

5 Erwerbstätige im Mai 2003 nach normalerweise je Woche geleisteten Arbeitsstunden, allgemeinem Schulabschluss, beruflichem Ausbildungs- bzw. Hochschulabschluss und Stellung im Beruf

1 000

| Allgemeiner Schulabschluss — Beruflicher Ausbildungs- bzw. Hochschulabschluss | Insgesamt | | Stellung im Beruf | | | | | | | | | |
|--|-----------|----------|-------------------|----------|--------------------------------|----------|-------------------|----------|---------------------------|----------|-------------------------------|----------|
| | | | Selbstständige | | Mithelfende Familienangehörige | | Beamte/Beamtinnen | | Angestellte ¹⁾ | | Arbeiter/-innen ²⁾ | |
| | insgesamt | weiblich | insgesamt | weiblich | insgesamt | weiblich | insgesamt | weiblich | insgesamt | weiblich | insgesamt | weiblich |

Normalerweise geleistete Arbeitszeit unter 32 Stunden

| | | | | | | | | | | | | |
|---|-------|-------|-----|-----|-----|-----|-----|-----|-------|-------|-------|-------|
| Zusammen | 8 281 | 6 838 | 589 | 353 | 241 | 188 | 310 | 261 | 4 741 | 4 170 | 2 401 | 1 866 |
| Mit Angabe eines allgemeinen Schulabschlusses zusammen | 7 609 | 6 358 | 551 | 333 | 211 | 170 | 299 | 252 | 4 477 | 3 959 | 2 072 | 1 644 |
| davon: | | | | | | | | | | | | |
| Haupt-(Volks-)schulabschluss | 2 941 | 2 499 | 146 | 85 | 123 | 94 | 6 | / | 1 362 | 1 250 | 1 304 | 1 066 |
| Abschluss der allgemeinbildenden polytechnischen Oberschule in der ehemaligen DDR | 579 | 518 | 16 | 11 | 6 | / | / | / | 338 | 322 | 216 | 177 |
| Realschul- oder gleichwertiger Abschluss | 2 004 | 1 817 | 113 | 81 | 48 | 45 | 42 | 39 | 1 463 | 1 381 | 337 | 272 |
| Fachhoch-/Hochschulreife | 2 085 | 1 523 | 275 | 156 | 34 | 26 | 247 | 206 | 1 313 | 1 006 | 216 | 129 |
| Mit Angabe eines beruflichen Ausbildungs- bzw. Hochschulabschlusses zusammen | 6 047 | 5 128 | 471 | 289 | 151 | 122 | 286 | 242 | 3 821 | 3 451 | 1 318 | 1 025 |
| davon: | | | | | | | | | | | | |
| Berufliches Praktikum ³⁾ | 98 | 83 | 5 | / | 6 | / | / | / | 47 | 43 | 38 | 32 |
| Lehrausbildung ⁴⁾ | 4 402 | 3 872 | 226 | 148 | 117 | 97 | 48 | 43 | 2 844 | 2 656 | 1 168 | 928 |
| Meister-/Technikerausbildung, Fachschulabschluss ⁵⁾ | 430 | 323 | 62 | 34 | 14 | 9 | 10 | 8 | 293 | 246 | 51 | 27 |
| Abschluss der Fachschule in der ehemaligen DDR | 120 | 110 | / | / | / | / | / | / | 99 | 93 | 13 | 9 |
| Abschluss einer Verwaltungsfachhochschule | 44 | 36 | / | / | / | / | 23 | 20 | 16 | 14 | / | / |
| Fachhochschulabschluss ⁶⁾ | 271 | 199 | 39 | 20 | / | / | 37 | 33 | 170 | 132 | 21 | 11 |
| Hochschulabschluss/Promotion ⁷⁾ | 681 | 504 | 132 | 79 | 8 | 6 | 165 | 135 | 352 | 267 | 25 | 17 |

1) Einschl. Auszubildende in anerkannten kaufmännischen und technischen Ausbildungsberufen.

2) Einschl. Auszubildende in anerkannten gewerblichen Ausbildungsberufen.

3) Einschl. Anlerausbildung.

4) Einschl. Berufsvorbereitungsjahr, berufsqualifizierender Abschluss an Berufsfach-/Kollegschulen, Abschluss einer einjährigen Schule des Gesundheitswesens.

5) Einschl. Abschluss einer 2- oder 3jährigen Schule des Gesundheitswesens, Abschluss einer Fach- oder Berufsakademie.

6) Auch Ingenieurschulabschluss.

7) Wissenschaftliche Hochschule, auch Kunsthochschule.

Bevölkerung und Ausbildung

5 Erwerbstätige im Mai 2003 nach normalerweise je Woche geleisteten Arbeitsstunden, allgemeinem Schulabschluss, beruflichem Ausbildungs- bzw. Hochschulabschluss und Stellung im Beruf

1 000

| Allgemeiner Schulabschluss — Beruflicher Ausbildungs- bzw. Hochschulabschluss | Insgesamt | | Stellung im Beruf | | | | | | | | | |
|--|-----------|----------|-------------------|----------|--------------------------------|----------|-------------------|----------|---------------------------|----------|-------------------------------|----------|
| | | | Selbstständige | | Mithelfende Familienangehörige | | Beamte/Beamtinnen | | Angestellte ¹⁾ | | Arbeiter/-innen ²⁾ | |
| | insgesamt | weiblich | insgesamt | weiblich | insgesamt | weiblich | insgesamt | weiblich | insgesamt | weiblich | insgesamt | weiblich |

Normalerweise geleistete Arbeitszeit 32 Stunden und mehr

| | | | | | | | | | | | | |
|---|--------|-------|-------|-----|-----|-----|-------|-----|--------|-------|-------|-------|
| Zusammen | 27 891 | 9 338 | 3 155 | 712 | 144 | 104 | 1 935 | 514 | 13 892 | 6 346 | 8 765 | 1 660 |
| Mit Angabe eines allgemeinen Schulabschlusses zusammen | 26 165 | 8 787 | 2 956 | 665 | 132 | 97 | 1 859 | 498 | 13 212 | 6 043 | 8 006 | 1 485 |
| davon: | | | | | | | | | | | | |
| Haupt-(Volks-)schulabschluss | 8 952 | 2 255 | 939 | 175 | 78 | 57 | 207 | 11 | 3 065 | 1 229 | 4 663 | 782 |
| Abschluss der allgemeinbildenden polytechnischen Oberschule in der ehemaligen DDR | 2 912 | 1 178 | 268 | 78 | 8 | 6 | 79 | 23 | 1 215 | 794 | 1 342 | 277 |
| Realschul- oder gleichwertiger Abschluss | 6 655 | 2 716 | 600 | 146 | 30 | 22 | 452 | 78 | 4 006 | 2 150 | 1 568 | 320 |
| Fachhoch-/Hochschulreife | 7 647 | 2 638 | 1 150 | 267 | 17 | 11 | 1 121 | 385 | 4 925 | 1 870 | 434 | 105 |
| Mit Angabe eines beruflichen Ausbildungs- bzw. Hochschulabschlusses zusammen | 22 066 | 7 190 | 2 674 | 590 | 101 | 73 | 1 701 | 466 | 11 538 | 5 160 | 6 052 | 901 |
| davon: | | | | | | | | | | | | |
| Berufliches Praktikum ³⁾ | 269 | 99 | 25 | 7 | / | / | 5 | / | 107 | 58 | 129 | 30 |
| Lehrausbildung ⁴⁾ | 14 383 | 4 883 | 1 217 | 300 | 81 | 60 | 652 | 109 | 6 924 | 3 598 | 5 509 | 816 |
| Meister-/Technikerausbildung, Fachschulabschluss ⁵⁾ | 2 344 | 540 | 584 | 79 | 9 | 5 | 90 | 12 | 1 386 | 421 | 275 | 23 |
| Abschluss der Fachschule in der ehemaligen DDR | 450 | 278 | 48 | 20 | / | / | 25 | 11 | 323 | 232 | 53 | 13 |
| Abschluss einer Verwaltungsfachhochschule | 273 | 90 | 12 | / | / | / | 179 | 51 | 78 | 34 | / | / |
| Fachhochschulabschluss ⁶⁾ | 1 530 | 386 | 232 | 39 | / | / | 170 | 51 | 1 085 | 286 | 41 | 7 |
| Hochschulabschluss/Promotion ⁷⁾ | 2 817 | 914 | 557 | 142 | / | / | 579 | 230 | 1 635 | 530 | 42 | 10 |

1) Einschl. Auszubildende in anerkannten kaufmännischen und technischen Ausbildungsberufen.

2) Einschl. Auszubildende in anerkannten gewerblichen Ausbildungsberufen.

3) Einschl. Anlernausbildung.

4) Einschl. Berufsvorbereitungsjahr, berufsqualifizierender Abschluss an Berufsfach-/Kollegschulen, Abschluss einer einjährigen Schule des Gesundheitswesens.

5) Einschl. Abschluss einer 2- oder 3jährigen Schule des Gesundheitswesens, Abschluss einer Fach- oder Berufsakademie.

6) Auch Ingenieurschulabschluss.

7) Wissenschaftliche Hochschule, auch Kunsthochschule.

Bevölkerung und Ausbildung

5 Erwerbstätige im Mai 2003 nach normalerweise je Woche geleisteten Arbeitsstunden, allgemeinem Schulabschluss, beruflichem Ausbildungs- bzw. Hochschulabschluss und Stellung im Beruf

1 000

| Allgemeiner Schulabschluss — Beruflicher Ausbildungs- bzw. Hochschulabschluss | Insgesamt | | Stellung im Beruf | | | | | | | | | |
|--|-----------|----------|-------------------|----------|--------------------------------|----------|-------------------|----------|---------------------------|----------|-------------------------------|----------|
| | | | Selbstständige | | Mithelfende Familienangehörige | | Beamte/Beamtinnen | | Angestellte ¹⁾ | | Arbeiter/-innen ²⁾ | |
| | insgesamt | weiblich | insgesamt | weiblich | insgesamt | weiblich | insgesamt | weiblich | insgesamt | weiblich | insgesamt | weiblich |

I n s g e s a m t

| | | | | | | | | | | | | |
|---|--------|--------|-------|-------|-----|-----|-------|-----|--------|--------|--------|-------|
| Insgesamt | 36 172 | 16 176 | 3 744 | 1 066 | 385 | 292 | 2 244 | 775 | 18 633 | 10 517 | 11 165 | 3 526 |
| Mit Angabe eines allgemeinen Schulabschlusses zusammen | 33 775 | 15 145 | 3 507 | 998 | 344 | 266 | 2 158 | 750 | 17 689 | 10 002 | 10 078 | 3 129 |
| davon: | | | | | | | | | | | | |
| Haupt-(Volks-)schulabschluss | 11 893 | 4 754 | 1 085 | 259 | 201 | 151 | 213 | 15 | 4 427 | 2 479 | 5 967 | 1 849 |
| Abschluss der allgemeinbildenden polytechnischen Oberschule in der ehemaligen DDR | 3 491 | 1 696 | 284 | 89 | 14 | 11 | 82 | 26 | 1 554 | 1 116 | 1 558 | 454 |
| Realschul- oder gleichwertiger Abschluss | 8 659 | 4 534 | 713 | 227 | 78 | 67 | 494 | 117 | 5 469 | 3 530 | 1 904 | 592 |
| Fachhoch-/Hochschulreife | 9 732 | 4 161 | 1 425 | 423 | 50 | 37 | 1 369 | 592 | 6 238 | 2 876 | 650 | 234 |
| Mit Angabe eines beruflichen Ausbildungs- bzw. Hochschulabschlusses zusammen | 28 113 | 12 318 | 3 145 | 879 | 252 | 195 | 1 987 | 708 | 15 359 | 8 611 | 7 370 | 1 926 |
| davon: | | | | | | | | | | | | |
| Berufliches Praktikum ³⁾ | 367 | 182 | 30 | 9 | 9 | 7 | 6 | / | 155 | 101 | 167 | 62 |
| Lehrausbildung ⁴⁾ | 18 785 | 8 755 | 1 442 | 448 | 198 | 158 | 700 | 151 | 9 768 | 6 255 | 6 677 | 1 743 |
| Meister-/Technikerausbildung, Fachschulabschluss ⁵⁾ | 2 774 | 864 | 645 | 112 | 24 | 14 | 100 | 20 | 1 679 | 667 | 326 | 50 |
| Abschluss der Fachschule in der ehemaligen DDR | 570 | 387 | 52 | 24 | / | / | 28 | 14 | 422 | 325 | 66 | 22 |
| Abschluss einer Verwaltungsfachhochschule | 317 | 127 | 15 | / | / | / | 201 | 71 | 94 | 48 | 6 | / |
| Fachhochschulabschluss ⁶⁾ | 1 801 | 584 | 271 | 59 | 7 | / | 207 | 84 | 1 254 | 418 | 62 | 19 |
| Hochschulabschluss/Promotion ⁷⁾ | 3 499 | 1 419 | 689 | 221 | 11 | 9 | 744 | 365 | 1 988 | 797 | 67 | 26 |

1) Einschl. Auszubildende in anerkannten kaufmännischen und technischen Ausbildungsberufen.

2) Einschl. Auszubildende in anerkannten gewerblichen Ausbildungsberufen.

3) Einschl. Anlernausbildung.

4) Einschl. Berufsvorbereitungsjahr, berufsqualifizierender Abschluss an Berufsfach-/Kollegschulen, Abschluss einer einjährigen Schule des Gesundheitswesens.

5) Einschl. Abschluss einer 2- oder 3jährigen Schule des Gesundheitswesens, Abschluss einer Fach- oder Berufsakademie.

6) Auch Ingenieurschulabschluss.

7) Wissenschaftliche Hochschule, auch Kunsthochschule.

Beruf und Ausbildung

6 Erwerbstätige im Mai 2003 nach Berufsgruppen, ausgewählten Berufsordnungen
und allgemeinem Schulabschluss

1 000

| Nr. der Sy- ste- ma- tik 1) | Berufsgruppe Berufsordnung (i = insgesamt, w = weiblich) | Ins- gesamt | Darunter mit Angabe eines allgemeinen Schulabschlusses | | | | | |
|---|--|----------------|--|-------------------------------|--|--|--------------------------|----|
| | | | zu- sammen | davon | | | | |
| | | | | Haupt- (Volks-)schulabschluss | Abschluss der polytechnischen Oberschule in der ehemaligen DDR | Realschul- oder gleichwertiger Abschluss | Fachhoch-/Hochschulreife | |
| 01 | Landwirtschaftliche Berufe | i | 439 | 417 | 281 | 23 | 77 | 36 |
| | | w | 145 | 138 | 96 | / | 27 | 10 |
| 011 | Landwirte/Landwirtinnen, Pflanzenschutz/-innen | i | 299 | 287 | 187 | 16 | 56 | 28 |
| | | w | 64 | 61 | 39 | / | 12 | 6 |
| 013 | Landarbeitskräfte | i | 49 | 45 | 29 | 7 | 6 | / |
| | | w | 22 | 20 | 13 | / | / | / |
| 014 | Mithelfende Familienangehörige in der Landwirtschaft, a.n.g. | i | 71 | 66 | 52 | / | 10 | / |
| | | w | 54 | 51 | 39 | / | 9 | / |
| 02 | Tierwirtschaftliche Berufe | i | 58 | 55 | 20 | 19 | 11 | 5 |
| | | w | 30 | 29 | 9 | 10 | 7 | / |
| 023 | Tier-, Pferde-, Fischwirte und -wirtinnen | i | 36 | 34 | 12 | 13 | 7 | / |
| | | w | 18 | 17 | / | 7 | / | / |
| 024 | Tierpfleger/-innen und verwandte Berufe, a.n.g. | i | 22 | 21 | 9 | 6 | / | / |
| | | w | 12 | 12 | / | / | / | / |
| 03 | Verwaltungs-, Beratungs- und technische Fachkräfte in der Land- und Tierwirtschaft | i | 22 | 22 | / | / | / | 15 |
| | | w | / | / | / | / | / | / |
| 031 | Verwalter/-innen in der Land- und Tierwirtschaft | i | / | / | / | - | / | / |
| | | w | / | / | - | - | / | / |
| 032 | Land- und Tierwirtschaftsberater/ -innen, Agraringenieure/-inge- nieurinnen, Agrartechniker/ -innen | i | 19 | 19 | / | / | / | 14 |
| | | w | / | / | / | / | / | / |
| 05 | Gartenbauberufe | i | 383 | 346 | 172 | 48 | 79 | 47 |
| | | w | 154 | 145 | 61 | 26 | 42 | 16 |
| 051 | Gärtner/-innen, Garten- arbeiter/-innen | i | 272 | 241 | 131 | 36 | 47 | 27 |
| | | w | 66 | 61 | 25 | 15 | 14 | 7 |
| 052 | Ingenieure, Ingenieurinnen Techniker/-innen in Garten- bau und Landespflanze | i | 20 | 19 | / | / | / | 13 |
| | | w | 6 | 6 | - | / | / | / |
| 06 | Forst-, Jagdberufe | i | 52 | 49 | 21 | 9 | 6 | 13 |
| | | w | 5 | / | / | / | / | / |
| 062 | Forstwirte/Forstwirtinnen (Walдарbeiter/-innen) | i | 26 | 24 | 15 | 6 | / | / |
| | | w | / | / | / | / | / | / |
| 07 | Bergleute | i | 57 | 52 | 35 | 7 | 7 | / |
| | | w | / | / | / | / | - | / |
| 08 | Mineralgewinner/-innen, Mineralaufbereiter/-innen | i | 12 | 11 | 7 | / | / | / |
| | | w | / | / | / | / | / | - |

1) Klassifizierung der Berufe, Ausgabe 1992 (siehe Band 1).

Beruf und Ausbildung

**6 Erwerbstätige im Mai 2003 nach Berufsgruppen, ausgewählten Berufsordnungen
und allgemeinem Schulabschluss**

1 000

| Nr. der Sy- ste- ma- tik 1) | Berufsgruppe Berufsordnung (i = insgesamt, w = weiblich) | Ins- gesamt | Darunter mit Angabe eines allgemeinen Schulabschlusses | | | | | |
|---|---|----------------|--|-------------------------------|--|--|--------------------------|----|
| | | | zu- sammen | davon | | | | |
| | | | | Haupt- (Volks-)schulabschluss | Abschluss der polytechnischen Oberschule in der ehemaligen DDR | Realschul- oder gleichwertiger Abschluss | Fachhoch-/Hochschulreife | |
| 10 | Steinbearbeiter/-innen | i | 25 | 23 | 13 | / | 5 | / |
| | | w | / | / | / | / | / | / |
| 11 | Baustoffhersteller/-innen | i | / | / | / | / | / | / |
| | | w | / | / | / | - | - | - |
| 12 | Keramiker/-innen | i | 20 | 18 | 10 | / | / | / |
| | | w | 8 | 7 | / | / | / | / |
| 13 | Berufe in der Glasherstellung und -bearbeitung | i | 25 | 24 | 15 | / | / | / |
| | | w | 7 | 6 | / | / | / | / |
| 131 | Glaserhersteller/-innen | i | 12 | 11 | 8 | / | / | / |
| | | w | / | / | / | / | / | - |
| 14 | Chemieberufe | i | 165 | 151 | 87 | 15 | 35 | 14 |
| | | w | 33 | 30 | 17 | / | 6 | / |
| 141 | Chemiebetriebswerker/-innen | i | 134 | 124 | 70 | 12 | 30 | 11 |
| | | w | 21 | 20 | 10 | / | / | / |
| 15 | Kunststoffberufe | i | 63 | 57 | 35 | 7 | 13 | / |
| | | w | 16 | 14 | 8 | / | / | / |
| 152 | Kunststoff-Formgeber/-innen | i | 35 | 31 | 21 | / | 7 | / |
| | | w | 7 | 7 | / | / | / | / |
| 16 | Papierherstellungs-, Papierverarbeitungsberufe | i | 36 | 33 | 21 | / | 7 | / |
| | | w | 6 | 6 | / | / | / | / |
| 161 | Papiermacher/-innen | i | 22 | 20 | 13 | / | / | / |
| | | w | / | / | / | / | - | / |
| 17 | Druck- und Druckweiterverarbeitungsberufe | i | 159 | 146 | 75 | 13 | 41 | 18 |
| | | w | 42 | 39 | 17 | 5 | 9 | 7 |
| 174 | Drucker/-innen (Hoch-, Flach-, Tiefdruck) | i | 70 | 66 | 35 | 6 | 20 | 5 |
| | | w | 6 | 6 | / | / | / | / |
| 18 | Berufe in der Holzbearbeitung, Holz- und Flechtwarenherstellung | i | 33 | 28 | 18 | 5 | / | / |
| | | w | 6 | 5 | / | / | / | / |
| 181 | Holzbearbeitungsmechaniker/-innen | i | 24 | 20 | 14 | / | / | / |
| | | w | / | / | / | / | / | - |
| 19 | Berufe in der Hütten- und Halbzeugindustrie | i | 39 | 36 | 23 | / | 8 | / |
| | | w | / | / | / | / | / | - |
| 191 | Verfahrensmechaniker/-innen (Metallerzeugung) | i | 26 | 24 | 16 | / | 5 | / |
| | | w | / | / | / | / | / | - |
| 20 | Gießereiberufe | i | 52 | 47 | 32 | 7 | 5 | / |
| | | w | / | / | / | / | - | - |
| 21 | Berufe in der spanlosen Metallverformung | i | 26 | 23 | 17 | / | / | / |
| | | w | 8 | 7 | 5 | / | / | / |

1) Klassifizierung der Berufe, Ausgabe 1992 (siehe Band 1).

Beruf und Ausbildung

6 Erwerbstätige im Mai 2003 nach Berufsgruppen, ausgewählten Berufsordnungen
und allgemeinem Schulabschluss

1 000

| Nr. der Sys- te- ma- tik 1) | Berufsgruppe Berufsordnung (i = insgesamt, w = weiblich) | Ins- gesamt | Darunter mit Angabe eines allgemeinen Schulabschlusses | | | | | |
|---|---|----------------|--|-----------------------------------|--|--|------------------------------|---------|
| | | | zu- sammen | davon | | | | |
| | | | | Haupt- (Volks-) schulabschluss | Abschluss der polytechnischen Oberschule in der ehemaligen DDR | Realschul- oder gleich- wertiger Abschluss | Fachhoch-/ Hochschulreife | |
| 212 | Drahtverformer/-innen, Drahtverarbeiter/-innen | i w | 11 5 | 10 5 | 7 / | / / | / / | / |
| 22 | Berufe in der spanenden Metallverformung | i w | 220 9 | 206 8 | 129 / | 29 / | 39 / | 10 / |
| 221 | Dreher/-innen | i w | 108 / | 103 / | 68 / | 13 / | 17 / | / |
| 225 | Metallschleifer/-innen | i w | 34 / | 29 / | 21 / | / | / | / |
| 23 | Berufe in der Metallober- flächenveredlung und Metallvergütung | i w | 30 / | 26 / | 18 / | / | / | / |
| 234 | Galvaniseure, Galvaniseurinnen Metallfärber/-innen | i w | 14 / | 13 / | 9 / | / | / | / |
| 24 | Metallverbindungsberufe | i w | 109 12 | 98 11 | 62 9 | 19 / | 14 / | / |
| 241 | Schweißer/-innen, Brenn- schneider/-innen | i w | 96 / | 86 / | 53 / | 18 / | 12 / | / |
| 25 | Metall- und Anlagenbauberufe | i w | 442 8 | 414 8 | 243 / | 81 / | 72 / | 18 / |
| 254 | Konstruktionsmechaniker/-innen (Ausrüstungstechnik) und zu- gehörige Metallbauer/-innen | i w | 331 / | 310 / | 190 / | 59 / | 48 / | 13 / |
| 256 | Metallbauer/-innen (Metall- gestaltung) und Schmiede/ Schmiedinnen (Handwerk) | i w | 15 / | 14 / | 9 / | / | / | / |
| 26 | Blechkonstruktions- und Installationsberufe | i w | 523 63 | 487 56 | 281 40 | 84 5 | 97 10 | 24 / |
| 264 | Anlagenmechaniker/-innen (Versorgungstechnik) | i w | 17 / | 16 / | 10 / | / | / | / |
| 268 | Zentralheizungs-, Lüftungs- bauer und -bauerinnen | i w | 125 / | 120 / | 63 / | 25 - | 26 / | 6 - |
| 269 | Installations- und Montage- berufe, a.n.g. | i w | 235 60 | 211 53 | 129 38 | 33 / | 36 9 | 13 / |
| 27 | Maschinenbau- und -wartungsberufe | i w | 483 18 | 462 17 | 274 8 | 39 / | 125 6 | 24 / |
| 270 | Industriemechaniker/-innen o.n.F., Mechaniker/-innen o.n.A. | i w | 198 7 | 189 7 | 95 / | 9 / | 73 / | 11 |

1) Klassifizierung der Berufe, Ausgabe 1992 (siehe Band 1).

Beruf und Ausbildung

**6 Erwerbstätige im Mai 2003 nach Berufsgruppen, ausgewählten Berufsordnungen
und allgemeinem Schulabschluss**

1 000

| Nr. der Sy- ste- ma- tik 1) | Berufsgruppe Berufsordnung (i = insgesamt, w = weiblich) | Ins- gesamt | Darunter mit Angabe eines allgemeinen Schulabschlusses | | | | | |
|---|--|----------------|--|-----------------------------------|--|--|------------------------------|----------|
| | | | zu- sammen | davon | | | | |
| | | | | Haupt- (Volks-) schulabschluss | Abschluss der polytechnischen Oberschule in der ehemaligen DDR | Realschul- oder gleich- wertiger Abschluss | Fachhoch-/ Hochschulreife | |
| 273 | Industriemechaniker/-innen (Maschinen- und Systemtechnik), Maschinenbaumechaniker/-innen | i w | 184 / | 176 / | 116 / | 15 / | 36 / | 10 / |
| 28 | Fahr-, Flugzeugbau- und -wartungsberufe | i w | 485 11 | 459 11 | 252 / | 57 / | 127 / | 24 / |
| 281 | Kraftfahrzeug-, Zweirad- mechaniker/-innen | i w | 387 8 | 365 7 | 201 / | 43 / | 103 / | 18 / |
| 29 | Werkzeug- und Formenbauberufe | i w | 144 / | 137 / | 76 / | 13 / | 42 / | 7 / |
| 290 | Werkzeugmechaniker/-innen, Werkzeugmacher/-innen o.n.F. | i w | 120 / | 114 / | 63 / | 11 / | 36 / | 5 / |
| 30 | Feinwerktechnische und verwandte Berufe | i w | 207 84 | 197 81 | 55 12 | 19 12 | 80 36 | 42 21 |
| 300 | Industriemechaniker/-innen (Geräte- und Feinwerktechnik), Feinmechaniker/-innen | i w | 46 6 | 43 5 | 22 / | / | 13 / | / |
| 31 | Elektroberufe | i w | 789 45 | 751 41 | 301 13 | 115 8 | 261 16 | 75 5 |
| 316 | Elektromechaniker/-innen, Industrieelektroniker/-innen | i w | 157 13 | 148 12 | 52 / | 21 / | 58 / | 18 / |
| 32 | Montierer/-innen und Metallberufe, a.n.g. | i w | 183 78 | 156 67 | 112 48 | 15 7 | 22 9 | 6 / |
| 323 | Metallarbeiter/-innen o.n.A. | i w | 93 17 | 80 15 | 59 10 | 6 / | 12 / | / |
| 33 | Spinnberufe | i w | 6 / | 6 / | / | / | / | / |
| 34 | Berufe in der Textilherstellung | i w | 21 10 | 19 9 | 11 / | / | / | / |
| 35 | Berufe in der Textilverarbeitung | i w | 117 105 | 107 96 | 70 64 | 14 13 | 16 14 | 7 6 |
| 351 | Oberbekleidungsschneider/-innen | i w | 49 42 | 45 40 | 29 25 | / | 8 7 | / |
| 358 | Textilnäher/-innen, a.n.g. | i w | 45 43 | 41 39 | 30 29 | 5 / | / | / |
| 36 | Textilveredler/-innen | i w | 6 / | 5 / | / | / | / | / |
| 37 | Berufe in der Lederherstellung, Leder- und Fellverarbeitung | i w | 33 10 | 32 9 | 19 5 | / | 6 / | / |

1) Klassifizierung der Berufe, Ausgabe 1992 (siehe Band 1).

Beruf und Ausbildung

**6 Erwerbstätige im Mai 2003 nach Berufsgruppen, ausgewählten Berufsordnungen
und allgemeinem Schulabschluss**

1 000

| Nr. der Sy- ste- ma- tik 1) | Berufsgruppe Berufsordnung (i = insgesamt, w = weiblich) | Ins- gesamt | Darunter mit Angabe eines allgemeinen Schulabschlusses | | | | | |
|---|---|----------------|--|-----------------------------------|--|--|------------------------------|----|
| | | | zu- sammen | davon | | | | |
| | | | | Haupt- (Volks-) schulabschluss | Abschluss der polytechnischen Oberschule in der ehemaligen DDR | Realschul- oder gleich- wertiger Abschluss | Fachhoch-/ Hochschulreife | |
| 372 | Schuhmacher/-innen (Handwerk) | i | 18 | 17 | 9 | / | / | / |
| | | w | / | / | / | / | / | / |
| 39 | Berufe in der Back-, Konditor-, Süßwarenherstellung | i | 163 | 147 | 93 | 14 | 31 | 9 |
| | | w | 46 | 42 | 24 | 7 | 9 | / |
| 391 | Bäcker/-innen | i | 123 | 111 | 74 | 9 | 22 | 6 |
| | | w | 26 | 23 | 14 | / | / | / |
| 40 | Fleischer/-innen | i | 112 | 103 | 71 | 10 | 19 | / |
| | | w | 12 | 11 | 7 | / | / | / |
| 41 | Köche/Köchinnen | i | 498 | 436 | 251 | 59 | 97 | 29 |
| | | w | 297 | 263 | 157 | 45 | 46 | 16 |
| 42 | Berufe in der Getränke-, Genußmittelherstellung | i | 21 | 19 | 10 | / | 5 | / |
| | | w | / | / | / | / | / | / |
| 421 | Brauer/-innen und Mälzer/-innen | i | 10 | 10 | / | / | / | / |
| | | w | / | / | / | / | - | - |
| 43 | Übrige Ernährungsberufe | i | 34 | 31 | 18 | / | 7 | / |
| | | w | 13 | 12 | 6 | / | / | / |
| 44 | Hochbauberufe | i | 365 | 340 | 205 | 74 | 50 | 12 |
| | | w | / | / | / | / | / | / |
| 441 | Maurer/-innen, Feuerungs- und Schornsteinbauer/-innen | i | 249 | 233 | 143 | 50 | 34 | 7 |
| | | w | / | / | / | / | / | / |
| 46 | Tiefbauberufe | i | 155 | 142 | 83 | 37 | 18 | / |
| | | w | / | / | / | / | - | - |
| 461 | Straßenbauer/-innen | i | 68 | 62 | 39 | 12 | 9 | / |
| | | w | / | / | / | - | - | - |
| 47 | Bauhilfsarbeiter/-innen | i | 93 | 80 | 51 | 17 | 8 | / |
| | | w | / | / | / | / | / | / |
| 48 | Ausbauberufe | i | 357 | 335 | 188 | 66 | 63 | 17 |
| | | w | 7 | 6 | / | / | / | / |
| 487 | Zimmerer | i | 86 | 81 | 47 | 11 | 19 | / |
| | | w | / | / | / | / | / | - |
| 488 | Dachdecker/-innen | i | 86 | 81 | 43 | 18 | 16 | / |
| | | w | / | / | / | - | / | - |
| 49 | Raumausstatter/-innen, Polsterer/Polsterinnen | i | 72 | 68 | 36 | 9 | 17 | 6 |
| | | w | 18 | 17 | 8 | / | / | / |
| 50 | Berufe in der Holz- und Kunststoffverarbeitung | i | 354 | 335 | 185 | 41 | 80 | 28 |
| | | w | 15 | 14 | 5 | / | / | / |
| 501 | Tischler/-innen | i | 308 | 291 | 162 | 34 | 70 | 24 |
| | | w | 11 | 10 | / | / | / | / |

1) Klassifizierung der Berufe, Ausgabe 1992 (siehe Band 1).

Beruf und Ausbildung

**6 Erwerbstätige im Mai 2003 nach Berufsgruppen, ausgewählten Berufsordnungen
und allgemeinem Schulabschluss**

1 000

| Nr. der Sys- te- ma- tik 1) | Berufsgruppe Berufsordnung (i = insgesamt, w = weiblich) | Ins- gesamt | Darunter mit Angabe eines allgemeinen Schulabschlusses | | | | | |
|---|---|----------------|--|-----------------------------------|--|--|------------------------------|-----------|
| | | | zu- sammen | davon | | | | |
| | | | | Haupt- (Volks-) schulabschluss | Abschluss der polytechnischen Oberschule in der ehemaligen DDR | Realschul- oder gleich- wertiger Abschluss | Fachhoch-/ Hochschulreife | |
| 51 | Maler/-innen, Lackierer/-innen und verwandte Berufe | i w | 306 19 | 286 17 | 189 8 | 36 / | 50 / | 11 / |
| 511 | Maler/-innen und Lackierer/ -innen (Ausbau) | i w | 162 7 | 152 7 | 96 / | 25 / | 25 / | 6 / |
| 52 | Warenprüfer/-innen, Versand- fertigmacher/-innen | i w | 421 220 | 381 201 | 241 128 | 40 25 | 66 32 | 34 14 |
| 53 | Hilfsarbeiter/-innen ohne nähere Tätigkeitsangabe | i w | 538 210 | 409 162 | 284 110 | 33 16 | 60 23 | 31 13 |
| 54 | Maschinen-, Anlagenführer und -führerinnen, a.n.g. | i w | 391 45 | 362 43 | 221 25 | 63 8 | 57 7 | 21 / |
| 55 | Maschineneinrichter/ -innen, a.n.g. | i w | 66 / | 63 / | 42 / | 8 / | 11 / | / - |
| 60 | Ingenieure/Ingenieurinnen, a.n.g. | i w | 962 103 | 924 99 | 41 / | 26 7 | 47 / | 809 88 |
| 603 | Bauingenieure/Bau- ingenieurinnen | i w | 145 21 | 141 20 | / / | 7 / | 6 / | 125 17 |
| 609 | Architekten/Architektinnen Raumplaner/-innen, a.n.g. | i w | 117 28 | 112 27 | / / | / / | / / | 104 26 |
| 61 | Chemiker/-innen, Physiker/ -innen, Mathematiker/-innen | i w | 101 16 | 96 15 | / / | / / | / / | 92 15 |
| 62 | Techniker/-innen, a.n.g. | i w | 878 103 | 836 98 | 254 16 | 62 10 | 273 32 | 248 40 |
| 63 | Technische Sonderfachkräfte | i w | 121 70 | 115 67 | 26 12 | 9 8 | 47 27 | 33 20 |
| 633 | Chemielaboranten/Chemie- laborantinnen | i w | 79 47 | 76 45 | 15 7 | 7 6 | 35 21 | 19 11 |
| 64 | Technische Zeichner/-innen und verwandte Berufe | i w | 115 70 | 111 69 | 26 10 | 11 10 | 50 34 | 24 14 |
| 641 | Technische Zeichner/-innen | i w | 72 42 | 69 41 | 20 8 | 5 / | 32 21 | 12 7 |
| 65 | Industrie-, Werk-, Ausbildungs- meister und meisterinnen | i w | 167 14 | 161 14 | 71 / | 20 / | 43 / | 26 / |
| 651 | Industrie-, Werkmeister und -meisterinnen | i w | 131 5 | 127 5 | 64 / | 12 / | 35 / | 16 / |
| 66 | Verkaufspersonal | i w | 1 610 1 299 | 1 500 1 217 | 799 676 | 230 196 | 329 259 | 142 86 |

1) Klassifizierung der Berufe, Ausgabe 1992 (siehe Band 1).

Beruf und Ausbildung

**6 Erwerbstätige im Mai 2003 nach Berufsgruppen, ausgewählten Berufsordnungen
und allgemeinem Schulabschluss**

1 000

| Nr. der Sy- ste- ma- tik 1) | Berufsgruppe Berufsordnung (i = insgesamt, w = weiblich) | Ins- gesamt | Darunter mit Angabe eines allgemeinen Schulabschlusses | | | | | |
|---|--|----------------|--|-------------------------------|--|--|---------------------------|-----|
| | | | zu- sam- men | davon | | | | |
| | | | | Haupt- (Volks-)schulabschluss | Abschluss der polytechnischen Oberschule in der ehemaligen DDR | Realschul- oder gleichwertiger Abschluss | Fachhoch-/ Hochschulreife | |
| 660 | Verkäufer/-innen o.n.A. | i | 619 | 580 | 313 | 73 | 136 | 59 |
| | | w | 511 | 482 | 269 | 62 | 113 | 37 |
| 661 | Nahrungs-, Genußmittel-Verkäufer/-innen o.n.A. | i | 533 | 493 | 287 | 84 | 92 | 31 |
| | | w | 471 | 440 | 257 | 79 | 82 | 21 |
| 662 | Sonstige Fachverkäufer/-innen | i | 439 | 409 | 188 | 70 | 98 | 52 |
| | | w | 315 | 293 | 149 | 54 | 63 | 28 |
| 67 | Groß- und Einzelhandelskaufleute, Ein- und Verkaufsfachleute | i | 1 078 | 1 013 | 326 | 87 | 359 | 241 |
| | | w | 522 | 495 | 167 | 53 | 175 | 101 |
| 672 | Einzelhandelskaufleute ohne Fachbereichsangabe, ambulante Händler/-innen | i | 329 | 311 | 130 | 20 | 121 | 40 |
| | | w | 194 | 185 | 85 | 14 | 69 | 17 |
| 68 | Warenkaufleute, a.n.g., Vertreter/-innen | i | 329 | 313 | 91 | 37 | 93 | 92 |
| | | w | 114 | 108 | 27 | 13 | 38 | 30 |
| 687 | Handelsvertreter/-innen, Vertriebsbeauftragte | i | 92 | 87 | 28 | 11 | 25 | 24 |
| | | w | 18 | 18 | 6 | / | / | / |
| 689 | Andere Vertreter/-innen, Handlungsreisende | i | 139 | 134 | 37 | 17 | 37 | 43 |
| | | w | 33 | 31 | 6 | / | 9 | 12 |
| 69 | Bank-, Bausparkassen-, Versicherungsfachleute | i | 928 | 889 | 110 | 55 | 363 | 360 |
| | | w | 464 | 444 | 58 | 40 | 190 | 156 |
| 691 | Bankfachleute | i | 611 | 586 | 59 | 31 | 252 | 244 |
| | | w | 333 | 318 | 37 | 26 | 141 | 114 |
| 695 | Versicherungsfachleute (nicht gesetzliche Sozialversicherung) | i | 308 | 295 | 51 | 24 | 108 | 112 |
| | | w | 129 | 124 | 21 | 14 | 48 | 41 |
| 70 | Andere Dienstleistungskaufleute und zugehörige Berufe | i | 511 | 486 | 94 | 38 | 154 | 201 |
| | | w | 236 | 224 | 33 | 22 | 71 | 98 |
| 71 | Berufe des Landverkehrs | i | 1 110 | 1 037 | 582 | 230 | 155 | 71 |
| | | w | 76 | 72 | 32 | 17 | 15 | 7 |
| 712 | Eisenbahnbetriebspersonal | i | 57 | 53 | 19 | 20 | 10 | / |
| | | w | 13 | 13 | / | 7 | / | / |
| 714 | Berufskraftfahrer/-innen, Kutscher/-innen | i | 923 | 860 | 507 | 177 | 119 | 57 |
| | | w | 51 | 49 | 27 | 7 | 10 | / |
| 72 | Berufe des Wasser- und Luftverkehrs | i | 45 | 41 | 13 | / | 7 | 19 |
| | | w | / | / | / | - | / | / |
| 73 | Berufe des Nachrichtenverkehrs | i | 243 | 226 | 106 | 33 | 53 | 34 |
| | | w | 154 | 144 | 65 | 27 | 35 | 18 |
| 732 | Dienstleistungsfachkräfte im Postbetrieb | i | 153 | 143 | 75 | 22 | 30 | 15 |
| | | w | 82 | 77 | 39 | 17 | 16 | 5 |

1) Klassifizierung der Berufe, Ausgabe 1992 (siehe Band 1).

Beruf und Ausbildung

**6 Erwerbstätige im Mai 2003 nach Berufsgruppen, ausgewählten Berufsordnungen
und allgemeinem Schulabschluss**

1 000

| Nr. der Sy- ste- ma- tik 1) | Berufsgruppe Berufsordnung (i = insgesamt, w = weiblich) | Ins- gesamt | Darunter mit Angabe eines allgemeinen Schulabschlusses | | | | | |
|---|--|----------------|--|-----------------------------------|--|--|------------------------------|--------------|
| | | | zu- sammen | davon | | | | |
| | | | | Haupt- (Volks-) schulabschluss | Abschluss der polytechnischen Oberschule in der ehemaligen DDR | Realschul- oder gleich- wertiger Abschluss | Fachhoch-/ Hochschulreife | |
| 74 | Lagerverwalter/-innen, Lager-, Transportarbeiter/-innen | i w | 757 145 | 650 123 | 426 73 | 72 16 | 96 21 | 55 14 |
| 75 | Berufe in der Unternehmenslei- tung, -beratung und -prüfung | i w | 1 477 469 | 1 414 450 | 222 62 | 83 30 | 330 135 | 779 224 |
| 750 | Unternehmer/-innen, Geschäfts- führer/-innen, a.n.g. | i w | 624 141 | 592 133 | 125 31 | 45 11 | 125 33 | 297 58 |
| 751 | Geschäftsbereichsleiter/-innen, Direktionsassistenten/Direk- tionsassistentinnen, a.n.g. | i w | 354 100 | 341 96 | 56 13 | 20 7 | 78 23 | 187 53 |
| 753 | Wirtschaftsprüfer/-innen, Steuerberater/-innen und verwandte Berufe | i w | 88 29 | 84 28 | / / | / / | 16 6 | 64 20 |
| 76 | Abgeordnete, administrativ entscheidende Berufstätige | i w | 348 137 | 334 133 | 23 5 | 16 11 | 51 19 | 244 99 |
| 77 | Rechnungskaufleute, Informatiker/-innen | i w | 1 157 551 | 1 096 520 | 217 155 | 80 63 | 283 155 | 517 148 |
| 772 | Buchhalter/-innen | i w | 329 266 | 314 254 | 72 62 | 35 34 | 120 96 | 88 62 |
| 78 | Büroberufe, Kaufmännische Angestellte, a.n.g. | i w | 4 468 3 273 | 4 229 3 108 | 1 020 733 | 379 330 | 1 716 1 320 | 1 114 725 |
| 787 | Verwaltungsfachleute (mitt- lerer Dienst), a.n.g. | i w | 994 653 | 951 627 | 204 125 | 77 64 | 414 295 | 256 143 |
| 788 | Büro- und kaufmännische Sach- bearbeiter/-innen, a.n.g. | i w | 585 445 | 561 429 | 119 83 | 96 86 | 177 140 | 168 120 |
| 79 | Dienst-, Wachberufe | i w | 450 87 | 419 79 | 237 42 | 67 9 | 65 17 | 49 10 |
| 80 | Sicherheitsberufe, ander- weitig nicht genannt | i w | 681 57 | 652 55 | 127 7 | 58 7 | 263 16 | 204 25 |
| 801 | Soldaten, Grenzschutz-, Polizeibedienstete | i w | 582 49 | 558 47 | 86 / | 46 6 | 236 15 | 189 22 |
| 81 | Berufe im Rechts- und Voll- streckungswesen | i w | 241 75 | 232 72 | 11 / | 7 / | 22 7 | 191 62 |
| 813 | Rechtsvertreter/-innen, Rechtsberater/-innen | i w | 147 43 | 141 42 | / / | / / | / / | 138 40 |
| 82 | Publizistische, Übersetzungs-, Bibliotheks- und verwandte Berufe | i w | 233 124 | 224 120 | 11 / | 9 7 | 22 15 | 183 93 |

1) Klassifizierung der Berufe, Ausgabe 1992 (siehe Band 1).

Beruf und Ausbildung

6 Erwerbstätige im Mai 2003 nach Berufsgruppen, ausgewählten Berufsordnungen
und allgemeinem Schulabschluss

1 000

| Nr. der Sy- ste- ma- tik 1) | Berufsgruppe Berufsordnung (i = insgesamt, w = weiblich) | Ins- gesamt | Darunter mit Angabe eines allgemeinen Schulabschlusses | | | | | |
|---|---|----------------|--|-------------------------------|--|--|---------------------------|-------|
| | | | zu- sammen | davon | | | | |
| | | | | Haupt- (Volks-)schulabschluss | Abschluss der polytechnischen Oberschule in der ehemaligen DDR | Realschul- oder gleichwertiger Abschluss | Fachhoch-/ Hochschulreife | |
| 821 | Publizisten/Publizistinnen | i | 133 | 129 | / | / | 8 | 117 |
| | | w | 57 | 55 | / | / | / | 50 |
| 83 | Künstlerische und zugeordnete Berufe | i | 362 | 341 | 38 | 17 | 67 | 219 |
| | | w | 142 | 135 | 12 | 6 | 27 | 90 |
| 84 | Ärzte/Ärztinnen, Apotheker/-innen | i | 459 | 443 | / | / | 5 | 433 |
| | | w | 199 | 193 | / | / | 5 | 185 |
| 841 | Ärzte/Ärztinnen | i | 320 | 309 | / | / | / | 304 |
| | | w | 129 | 125 | / | / | / | 121 |
| 85 | Übrige Gesundheitsdienstberufe | i | 1 909 | 1 827 | 326 | 207 | 855 | 439 |
| | | w | 1 660 | 1 588 | 278 | 189 | 768 | 354 |
| 853 | Krankenschwestern/-pfleger, Hebammen/Entbindungspfleger | i | 813 | 780 | 117 | 108 | 367 | 189 |
| | | w | 694 | 665 | 96 | 101 | 318 | 149 |
| 856 | Arzt-, Zahnarzt-, Tier- arzhelfer/-innen | i | 550 | 527 | 121 | 48 | 302 | 56 |
| | | w | 542 | 520 | 120 | 48 | 299 | 54 |
| 86 | Soziale Berufe | i | 1 295 | 1 233 | 257 | 167 | 389 | 421 |
| | | w | 1 076 | 1 026 | 220 | 153 | 345 | 308 |
| 861 | Sozialarbeiter/-innen, Sozial- pädagogen/Sozialpädagoginnen | i | 235 | 226 | 9 | 17 | 20 | 180 |
| | | w | 155 | 150 | / | 14 | 14 | 117 |
| 863 | Erzieher/-innen | i | 452 | 433 | 43 | 77 | 190 | 123 |
| | | w | 417 | 400 | 40 | 75 | 179 | 107 |
| 864 | Altenpfleger/-innen | i | 373 | 350 | 145 | 49 | 109 | 48 |
| | | w | 319 | 301 | 125 | 45 | 95 | 35 |
| 87 | Lehrer/-innen | i | 1 247 | 1 201 | 28 | 44 | 66 | 1 062 |
| | | w | 738 | 712 | 10 | 32 | 39 | 631 |
| 870 | Lehrer/-innen ohne nähere Angabe | i | 321 | 307 | / | 9 | 7 | 288 |
| | | w | 215 | 205 | / | 7 | 6 | 190 |
| 871 | Hochschullehrer/-innen und verwandte Berufe | i | 104 | 100 | / | / | / | 96 |
| | | w | 35 | 34 | / | / | / | 32 |
| 872 | Gymnasiallehrer/-innen | i | 162 | 159 | / | / | / | 157 |
| | | w | 79 | 78 | / | / | / | 77 |
| 873 | Grund-, Haupt-, Real-, Sonderschullehrer/-innen | i | 355 | 346 | / | 21 | 8 | 316 |
| | | w | 258 | 253 | / | 19 | 7 | 226 |
| 88 | Geistes- und naturwissen- schaftliche Berufe, a.n.g. | i | 341 | 329 | / | / | 15 | 306 |
| | | w | 144 | 139 | / | / | 7 | 128 |
| 881 | Wirtschaftswissenschaftler/-innen, a.n.g. | i | 121 | 116 | / | / | 9 | 104 |
| | | w | 41 | 40 | / | / | / | 35 |
| 89 | Berufe in der Seelsorge | i | 72 | 68 | 13 | / | 7 | 48 |
| | | w | 25 | 23 | 8 | / | / | 11 |

1) Klassifizierung der Berufe, Ausgabe 1992 (siehe Band 1).

Beruf und Ausbildung

6 Erwerbstätige im Mai 2003 nach Berufsgruppen, ausgewählten Berufsordnungen und allgemeinem Schulabschluss

1 000

| Nr. der Sy- ste- ma- tik 1) | Berufsgruppe Berufsordnung (i = insgesamt, w = weiblich) | Ins- gesamt | Darunter mit Angabe eines allgemeinen Schulabschlusses | | | | | |
|---|--|----------------|--|-------------------------------|--|--|--------------------------|-------|
| | | | zu- sammen | davon | | | | |
| | | | | Haupt- (Volks-)schulabschluss | Abschluss der polytechnischen Oberschule in der ehemaligen DDR | Realschul- oder gleichwertiger Abschluss | Fachhoch-/Hochschulreife | |
| 90 | Berufe in der Körperpflege | i | 344 | 325 | 175 | 37 | 96 | 17 |
| | | w | 309 | 293 | 155 | 35 | 88 | 15 |
| 901 | Friseur/Friseurinnen | i | 264 | 248 | 146 | 28 | 65 | 8 |
| | | w | 233 | 220 | 127 | 27 | 59 | 7 |
| 91 | Hotel- und Gaststättenberufe | i | 689 | 626 | 254 | 59 | 168 | 146 |
| | | w | 437 | 401 | 158 | 42 | 114 | 87 |
| 911 | Hoteliers, Gastwirte/Gastwirtinnen, Hotel-, Gaststätten-geschäftsführer/-innen | i | 202 | 184 | 95 | 20 | 40 | 29 |
| | | w | 84 | 77 | 41 | 10 | 16 | 10 |
| 912 | Restaurantfachleute, Stewards/Stewardessen | i | 320 | 285 | 115 | 27 | 71 | 73 |
| | | w | 231 | 210 | 84 | 22 | 53 | 51 |
| 92 | Haus- und ernährungs-wirtschaftliche Berufe | i | 271 | 250 | 146 | 21 | 57 | 26 |
| | | w | 258 | 239 | 141 | 20 | 54 | 24 |
| 93 | Reinigungs- und Ent-sorgungsberufe | i | 1 111 | 941 | 666 | 97 | 126 | 52 |
| | | w | 923 | 786 | 568 | 78 | 102 | 38 |
| 934 | Gebäudereiniger/-innen, Raumpfleger/-innen | i | 834 | 703 | 507 | 68 | 91 | 38 |
| | | w | 746 | 633 | 465 | 57 | 80 | 31 |
| 97 | Mithelfende Familienangehörige außerhalb der Landwirtschaft, a.n.g. | i | 19 | 16 | 10 | / | / | / |
| | | w | 14 | 13 | 8 | / | / | / |
| 98 | Arbeitskräfte mit (noch) nicht bestimmtem Beruf | i | 93 | 82 | 18 | / | 36 | 25 |
| | | w | 38 | 35 | 5 | / | 16 | 12 |
| 99 | Arbeitskräfte ohne nähere Tätigkeitsangabe | i | 535 | 450 | 158 | 34 | 83 | 175 |
| | | w | 195 | 162 | 61 | 15 | 30 | 57 |
| Insgesamt | | i | 36 172 | 33 775 | 11 893 | 3 491 | 8 659 | 9 732 |
| | | w | 16 176 | 15 145 | 4 754 | 1 696 | 4 534 | 4 161 |

1) Klassifizierung der Berufe, Ausgabe 1992 (siehe Band 1).

Beruf und Ausbildung

7 Erwerbstätige im Mai 2003 nach Berufsgruppen, ausgewählten Berufsordnungen
und beruflichem Ausbildungs-/Hochschulabschluss

1 000

| Nr. der Sys- te- ma- tik 1) | Berufsgruppe Berufsordnung (i = insgesamt, w = weiblich) | | Ins- gesamt | Darunter mit Angabe eines berufl. Ausbil- dungs-/ Hoch- schulab- schlusses zusammen | Davon | | | | | | |
|---|--|---|----------------|---|---------------------------------------|----------------------------------|---|--|---|--|---|
| | | | | | beruf- liches Prak- tikum 2) | Lehr- aus- bil- dung 3) | Meister-/ Techni- ker- ausbil- dung, Fach- schulab- schluss 4) | Abschl. der Fach- schule in der ehem. DDR | Abschl. einer Verwal- tungs- fach- hoch- schule | Fach- hoch- schulab- schluss 5) | Universi- tätsab- schluss/ Promo- tion 6) |
| 01 | Landwirtschaftliche Berufe | i | 439 | 329 | 9 | 237 | 63 | / | / | 10 | 8 |
| | | w | 145 | 96 | / | 78 | 9 | / | / | / | / |
| 011 | Landwirte/Landwirtinnen, Pflanzenschützer/-innen | i | 299 | 237 | / | 164 | 52 | / | / | 8 | 7 |
| | | w | 64 | 44 | / | 35 | 5 | / | - | / | / |
| 013 | Landarbeitskräfte | i | 49 | 34 | / | 29 | / | / | / | / | - |
| | | w | 22 | 15 | / | 12 | / | / | - | / | - |
| 014 | Mithelfende Familienangehörige in der Landwirtschaft, a.n.g. | i | 71 | 43 | / | 36 | / | - | / | / | / |
| | | w | 54 | 33 | / | 28 | / | - | / | / | / |
| 02 | Tierwirtschaftliche Berufe | i | 58 | 44 | / | 37 | / | / | / | / | / |
| | | w | 30 | 22 | / | 19 | / | / | / | / | / |
| 023 | Tier-, Pferde-, Fischwirte und -wirtinnen | i | 36 | 28 | / | 23 | / | / | - | / | / |
| | | w | 18 | 13 | / | 12 | / | / | - | / | / |
| 024 | Tierpfleger/-innen und verwandte Berufe, a.n.g. | i | 22 | 16 | - | 14 | / | / | / | / | / |
| | | w | 12 | 9 | - | 7 | / | / | / | / | / |
| 03 | Verwaltungs-, Beratungs- und technische Fachkräfte in der Land- und Tierwirtschaft | i | 22 | 21 | / | / | / | / | / | 6 | 7 |
| | | w | / | / | - | / | / | / | - | / | / |
| 031 | Verwalter/-innen in der Land- und Tierwirtschaft | i | / | / | - | / | / | - | - | / | / |
| | | w | / | / | - | / | - | - | - | - | / |
| 032 | Land- und Tierwirtschaftsberater/ -innen, Agraringenieure/-inge- nieurinnen, Agrartechniker/ -innen | i | 19 | 18 | / | / | / | / | / | 6 | 6 |
| | | w | / | / | - | / | / | / | - | / | / |
| 05 | Gartenbauberufe | i | 383 | 271 | 6 | 215 | 30 | / | / | 10 | 7 |
| | | w | 154 | 114 | / | 101 | / | / | - | / | / |
| 051 | Gärtner/-innen, Garten- arbeiter/-innen | i | 272 | 181 | / | 146 | 23 | / | / | / | / |
| | | w | 66 | 45 | / | 40 | / | / | - | / | / |
| 052 | Ingenieure, Ingenieurinnen Techniker/-innen in Garten- bau und Landespflege | i | 20 | 18 | - | / | / | - | - | 6 | / |
| | | w | 6 | / | - | / | / | - | - | / | / |
| 06 | Forst-, Jagdberufe | i | 52 | 44 | / | 28 | / | / | / | 7 | / |
| | | w | 5 | / | / | / | - | / | / | / | / |
| 062 | Forstwirte/Forstwirtinnen (Waldarbeiter/-innen) | i | 26 | 20 | / | 19 | / | - | - | / | - |
| | | w | / | / | - | / | - | - | - | - | - |

1) Klassifizierung der Berufe, Ausgabe 1992 (siehe Band 1). 2) Einschl. Anlernausbildung. 3) Einschl. Berufsvorbereitungsjahr, berufsqualifizierender Abschluss an Berufsfach-/Kollegschulen, Abschluss einer einjährigen Schule des Gesundheitswesens.

4) Einschl. Abschluss einer 2- oder 3jährigen Schule des Gesundheitswesens, Abschluss einer Fachakademie oder einer Berufsakademie.

5) Auch Ingenieurschulabschluss.

6) Wissenschaftliche Hochschule, auch Kunsthochschule.

Beruf und Ausbildung

7 Erwerbstätige im Mai 2003 nach Berufsgruppen, ausgewählten Berufsordnungen
und beruflichem Ausbildungs-/Hochschulabschluss

1 000

| Nr. der Sys- te- ma- tik 1) | Berufsgruppe Berufsordnung (i = insgesamt, w = weiblich) | | Ins- gesamt | Darunter mit Angabe eines berufl. Ausbil- dungs-/ Hoch- schulab- schlusses zusammen | Davon | | | | | | |
|---|---|---|----------------|---|--|--|---|--|---|--|---|
| | | | | | beruf- liches Prak- tikum ²⁾ | Lehr- aus- bil- dung ³⁾ | Meister-/ Techni- ker- ausbil- dung, Fach- schulab- schluss ⁴⁾ | Abschl. der Fach- schule in der ehem. DDR | Abschl. einer Verwal- tungs- fach- hoch- schule | Fach- hoch- schulab- schluss ⁵⁾ | Universi- tätsab- schluss/ Promo- tion ⁶⁾ |
| 07 | Bergleute | i | 57 | 45 | / | 41 | / | / | - | / | / |
| | | w | / | / | - | / | / | / | - | - | / |
| 08 | Mineralgewinner/-innen, Mineralaufbereiter/-innen | i | 12 | 8 | / | 7 | / | / | - | / | - |
| | | w | / | / | - | / | / | - | - | - | - |
| 10 | Steinbearbeiter/-innen | i | 25 | 19 | / | 13 | 6 | - | - | - | / |
| | | w | / | / | / | / | / | - | - | - | - |
| 11 | Baustoffhersteller/-innen | i | / | / | - | / | / | / | - | / | - |
| | | w | / | - | - | - | - | - | - | - | - |
| 12 | Keramiker/-innen | i | 20 | 12 | / | 10 | / | / | - | / | / |
| | | w | 8 | / | / | / | / | / | - | - | / |
| 13 | Berufe in der Glasherstellung und -bearbeitung | i | 25 | 17 | / | 15 | / | - | - | / | - |
| | | w | 7 | / | - | / | / | - | - | - | - |
| 131 | Glaserhersteller/-innen | i | 12 | 9 | / | 7 | / | - | - | - | - |
| | | w | / | / | - | / | - | - | - | - | - |
| 14 | Chemieberufe | i | 165 | 121 | / | 105 | 8 | / | / | / | / |
| | | w | 33 | 22 | / | 20 | / | / | - | / | / |
| 141 | Chemiebetriebswerker/-innen | i | 134 | 101 | / | 88 | 6 | / | / | / | / |
| | | w | 21 | 15 | / | 13 | / | / | - | / | / |
| 15 | Kunststoffberufe | i | 63 | 44 | / | 39 | / | / | - | / | - |
| | | w | 16 | 9 | / | 8 | / | / | - | - | - |
| 152 | Kunststoff-Formgeber/-innen | i | 35 | 24 | / | 22 | / | - | - | / | - |
| | | w | 7 | / | / | / | / | - | - | - | - |
| 16 | Papierherstellungs-, Papier- verarbeitungsberufe | i | 36 | 23 | / | 21 | / | / | - | - | / |
| | | w | 6 | / | / | / | / | / | - | - | / |
| 161 | Papiermacher/-innen | i | 22 | 15 | / | 13 | / | / | - | - | / |
| | | w | / | / | - | / | - | - | - | - | / |
| 17 | Druck- und Druckweiter- verarbeitungsberufe | i | 159 | 121 | / | 105 | 10 | / | / | / | / |
| | | w | 42 | 29 | / | 26 | / | / | - | / | / |
| 174 | Drucker/-innen (Hoch-, Flach-, Tiefdruck) | i | 70 | 55 | / | 49 | / | - | - | / | / |
| | | w | 6 | / | / | / | / | - | - | / | - |
| 18 | Berufe in der Holzbearbeitung, Holz- und Flechtwaren- herstellung | i | 33 | 21 | / | 18 | / | / | - | / | / |
| | | w | 6 | / | / | / | / | - | - | - | - |

1) Klassifizierung der Berufe, Ausgabe 1992 (siehe Band 1). 2) Einschl. Anlernausbildung. 3) Einschl. Berufsvorbereitungsjahr, berufsqualifizierender Abschluss an Berufsfach-/Kollegschulen, Abschluss einer einjährigen Schule des Gesundheitswesens.

4) Einschl. Abschluss einer 2- oder 3jährigen Schule des Gesundheitswesens, Abschluss einer Fachakademie oder einer Berufsakademie.

5) Auch Ingenieurschulabschluss.

6) Wissenschaftliche Hochschule, auch Kunsthochschule.

Beruf und Ausbildung

7 Erwerbstätige im Mai 2003 nach Berufsgruppen, ausgewählten Berufsordnungen und beruflichem Ausbildungs-/Hochschulabschluss

1 000

| Nr. der Systematik 1) | Berufsgruppe Berufsordnung (i = insgesamt, w = weiblich) | | Ins- gesamt | Darunter mit Angabe eines berufl. Ausbil- dungs-/ Hoch- schulab- schlusses zusammen | Davon | | | | | | |
|--------------------------|---|---|----------------|---|--|---|--|--|--|---|--|
| | | | | | beruf- liches Prak- tikum ²⁾ | Lehr- aus- bil- dung ³⁾ | Meister-/ Techni- ker- ausbil- dung, Fach- schulab- schluss ⁴⁾ | Abschl. der Fach- schule in der ehem. DDR | Abschl. einer Verwal- tungs- fach- hoch- schule | Fach- hoch- schulab- schluss ⁵⁾ | Universi- tätsab- schluss/ Promo- tion ⁶⁾ |
| 181 | Holzbearbeitungsmechaniker/-innen | i | 24 | 15 | / | 14 | / | / | - | / | - |
| | | w | / | / | / | / | - | - | - | - | - |
| 19 | Berufe in der Hütten- und Halbzeugindustrie | i | 39 | 27 | / | 25 | / | - | - | - | / |
| | | w | / | / | / | / | - | - | - | - | - |
| 191 | Verfahrensmechaniker/-innen (Metallerzeugung) | i | 26 | 17 | / | 16 | / | - | - | - | / |
| | | w | / | / | - | / | - | - | - | - | - |
| 20 | Gießereiberufe | i | 52 | 38 | / | 35 | / | / | - | / | / |
| | | w | / | / | - | / | - | - | - | - | - |
| 21 | Berufe in der spanlosen Metallverformung | i | 26 | 16 | / | 14 | / | / | - | / | / |
| | | w | 8 | / | / | / | - | / | - | - | / |
| 212 | Drahtverformer/-innen, Drahtverarbeiter/-innen | i | 11 | 7 | / | 6 | / | / | - | - | / |
| | | w | 5 | / | / | / | - | / | - | - | / |
| 22 | Berufe in der spanenden Metallverformung | i | 220 | 176 | / | 164 | 7 | / | - | / | / |
| | | w | 9 | 6 | / | 5 | - | - | - | - | / |
| 221 | Dreher/-innen | i | 108 | 92 | / | 85 | / | / | - | / | / |
| | | w | / | / | - | / | - | - | - | - | - |
| 225 | Metallschleifer/-innen | i | 34 | 22 | / | 21 | / | - | - | / | / |
| | | w | / | / | - | / | - | - | - | - | / |
| 23 | Berufe in der Metalloberflächenveredlung und Metallvergütung | i | 30 | 19 | / | 16 | / | / | - | / | - |
| | | w | / | / | / | / | - | - | - | - | - |
| 234 | Galvaniseure, Galvaniseurinnen Metallfärber/-innen | i | 14 | 9 | / | 8 | / | / | - | - | - |
| | | w | / | / | - | / | - | - | - | - | - |
| 24 | Metallverbindungsberufe | i | 109 | 81 | / | 73 | / | / | - | / | - |
| | | w | 12 | 6 | / | 6 | - | - | - | - | - |
| 241 | Schweißer/-innen, Brennschneider/-innen | i | 96 | 74 | / | 67 | / | / | - | / | - |
| | | w | / | / | - | / | - | - | - | - | - |
| 25 | Metall- und Anlagenbauberufe | i | 442 | 356 | / | 313 | 34 | / | / | / | / |
| | | w | 8 | 6 | - | 5 | / | / | - | - | / |
| 254 | Konstruktionsmechaniker/-innen (Ausrüstungstechnik) und zugehörige Metallbauer/-innen | i | 331 | 270 | / | 239 | 23 | / | - | / | / |
| | | w | / | / | - | / | / | - | - | - | / |
| 256 | Metallbauer/-innen (Metallgestaltung) und Schmiede/Schmiedinnen (Handwerk) | i | 15 | 12 | / | 8 | / | - | - | / | - |
| | | w | / | / | - | / | - | - | - | - | - |

1) Klassifizierung der Berufe, Ausgabe 1992 (siehe Band 1). 2) Einschl. Anlernausbildung. 3) Einschl. Berufsvorbereitungsjahr, berufsqualifizierender Abschluss an Berufsfach-/Kollegschulen, Abschluss einer einjährigen Schule des Gesundheitswesens.

4) Einschl. Abschluss einer 2- oder 3jährigen Schule des Gesundheitswesens, Abschluss einer Fachakademie oder einer Berufsakademie.

5) Auch Ingenieurschulabschluss.

6) Wissenschaftliche Hochschule, auch Kunsthochschule.

Beruf und Ausbildung

**7 Erwerbstätige im Mai 2003 nach Berufsgruppen, ausgewählten Berufsordnungen
und beruflichem Ausbildungs-/Hochschulabschluss**

1 000

| Nr. der Sys- te- ma- tik 1) | Berufsgruppe Berufsordnung (i = insgesamt, w = weiblich) | | Ins- gesamt | Darunter mit Angabe eines berufl. Ausbil- dungs-/ Hoch- schulab- schlusses zusammen | Davon | | | | | | |
|---|--|--------|----------------|---|--|--|---|--|---|--|---|
| | | | | | beruf- liches Prak- tikum ²⁾ | Lehr- aus- bil- dung ³⁾ | Meister-/ Techni- ker- ausbil- dung, Fach- schulab- schluss ⁴⁾ | Abschl. der Fach- schule in der ehem. DDR | Abschl. einer Verwal- tungs- fach- hoch- schule | Fach- hoch- schulab- schluss ⁵⁾ | Universi- tätsab- schluss/ Promo- tion ⁶⁾ |
| 26 | Blechkonstruktions- und Installationsberufe | i w | 523 63 | 398 33 | / / | 327 30 | 58 / | / / | - - | / - | / / |
| 264 | Anlagenmechaniker/-innen (Versorgungstechnik) | i w | 17 / | 15 / | - - | 14 / | / - | / - | - - | - - | / - |
| 268 | Zentralheizungs-, Lüftungs- bauer und -bauerinnen | i w | 125 / | 103 / | / - | 78 / | 23 / | / - | - - | / - | / - |
| 269 | Installations- und Montage- berufe, a.n.g. | i w | 235 60 | 162 31 | / / | 142 29 | 12 / | / / | - - | / - | / / |
| 27 | Maschinenbau- und -wartungsberufe | i w | 483 18 | 384 11 | / / | 344 10 | 30 / | / / | - - | / / | / / |
| 270 | Industriemechaniker/-innen o.n.F., Mechaniker/-innen o.n.A. | i w | 198 7 | 142 / | / - | 126 / | 13 / | / - | - - | / - | / - |
| 273 | Industriemechaniker/-innen (Maschinen- und Systemtechnik), Maschinenbaumechaniker/-innen | i w | 184 / | 158 / | / - | 141 / | 11 - | / - | - - | / / | / / |
| 28 | Fahr-, Flugzeugbau- und -wartungsberufe | i w | 485 11 | 369 7 | / - | 285 6 | 78 / | / - | / - | / - | / / |
| 281 | Kraftfahrzeug-, Zweirad- mechaniker/-innen | i w | 387 8 | 292 / | / - | 220 / | 67 / | / - | / - | / - | / - |
| 29 | Werkzeug- und Formenbauberufe | i w | 144 / | 118 / | / - | 103 / | 14 / | / - | - - | / - | / - |
| 290 | Werkzeugmechaniker/-innen, Werkzeugmacher/-innen o.n.F. | i w | 120 / | 99 / | / - | 87 / | 11 / | / - | - - | / - | - - |
| 30 | Feinwerktechnische und verwandte Berufe | i w | 207 84 | 171 69 | / / | 117 52 | 41 10 | 5 / | / - | / / | / / |
| 300 | Industriemechaniker/-innen (Geräte- und Feinwerktechnik), Feinmechaniker/-innen | i w | 46 6 | 37 / | / / | 30 / | / / | / / | / - | / - | / - |
| 31 | Elektroberufe | i w | 789 45 | 634 30 | 6 / | 497 26 | 113 / | / / | / - | 10 / | / / |
| 316 | Elektromechaniker/-innen, Industrieelektroniker/-innen | i w | 157 13 | 120 9 | / / | 72 8 | 42 / | / / | / - | / / | / - |
| 32 | Montierer/-innen und Metall- berufe, a.n.g. | i w | 183 78 | 96 39 | / / | 86 36 | / / | / / | - - | / / | / / |

1) Klassifizierung der Berufe, Ausgabe 1992 (siehe Band 1). 2) Einschl. Anlernausbildung. 3) Einschl. Berufsvorbereitungsjahr, berufsqualifizierender Abschluss an Berufsfach-/Kollegschulen, Abschluss einer einjährigen Schule des Gesundheitswesens.

4) Einschl. Abschluss einer 2- oder 3jährigen Schule des Gesundheitswesens, Abschluss einer Fachakademie oder einer Berufsakademie.

5) Auch Ingenieurschulabschluss.

6) Wissenschaftliche Hochschule, auch Kunsthochschule.

Beruf und Ausbildung

7 Erwerbstätige im Mai 2003 nach Berufsgruppen, ausgewählten Berufsordnungen und beruflichem Ausbildungs-/Hochschulabschluss

1 000

| Nr. der Systematik ¹⁾ | Berufsgruppe Berufsordnung (i = insgesamt, w = weiblich) | | Ins-gesamt | Darunter mit Angabe eines berufl. Ausbildungs-/Hochschulabschlusses zusammen | Davon | | | | | | |
|----------------------------------|---|---|------------|--|-------------------------------------|-------------------------------|---|---|---|--------------------------------------|---|
| | | | | | berufliches Praktikum ²⁾ | Lehr-ausbildung ³⁾ | Meister-/Techniker-ausbildung, Fachschulabschluss ⁴⁾ | Abschl. der Fachschule in der ehem. DDR | Abschl. einer Verwaltungsfachhochschule | Fachhochschulabschluss ⁵⁾ | Universitätsabschluss/Promotion ⁶⁾ |
| 323 | Metallarbeiter/-innen o.n.A. | i | 93 | 48 | / | 42 | / | / | - | / | / |
| | | w | 17 | 8 | / | 7 | / | / | - | / | / |
| 33 | Spinnberufe | i | 6 | / | / | / | / | / | - | / | - |
| | | w | / | / | - | / | / | / | - | / | - |
| 34 | Berufe in der Textilherstellung | i | 21 | 15 | / | 13 | / | - | - | / | / |
| | | w | 10 | 7 | / | 7 | / | - | - | - | / |
| 35 | Berufe in der Textilverarbeitung | i | 117 | 82 | / | 72 | 6 | / | / | / | / |
| | | w | 105 | 73 | / | 65 | / | / | / | / | / |
| 351 | Oberbekleidungsschneider/-innen | i | 49 | 38 | / | 32 | / | - | / | / | / |
| | | w | 42 | 33 | / | 28 | / | - | / | / | / |
| 358 | Textilnäher/-innen, a.n.g. | i | 45 | 29 | / | 26 | / | / | - | / | / |
| | | w | 43 | 28 | / | 25 | / | / | - | / | / |
| 36 | Textilveredler/-innen | i | 6 | / | / | / | - | - | - | / | / |
| | | w | / | / | - | / | - | - | - | - | / |
| 37 | Berufe in der Lederherstellung, Leder- und Fellverarbeitung | i | 33 | 24 | / | 16 | 7 | / | - | / | - |
| | | w | 10 | 6 | / | / | / | / | - | - | - |
| 372 | Schuhmacher/-innen (Handwerk) | i | 18 | 15 | / | 8 | 6 | / | - | / | - |
| | | w | / | / | - | / | / | - | - | - | - |
| 39 | Berufe in der Back-, Konditor-, Süßwarenherstellung | i | 163 | 109 | / | 77 | 29 | / | - | / | / |
| | | w | 46 | 29 | / | 25 | / | / | - | / | / |
| 391 | Bäcker/-innen | i | 123 | 82 | / | 57 | 23 | / | - | / | / |
| | | w | 26 | 16 | / | 14 | / | - | - | / | / |
| 40 | Fleischer/-innen | i | 112 | 88 | / | 60 | 25 | / | - | / | / |
| | | w | 12 | 7 | / | 6 | / | - | - | - | - |
| 41 | Köche/Köchinnen | i | 498 | 291 | 9 | 259 | 16 | / | - | / | / |
| | | w | 297 | 170 | 6 | 155 | / | / | - | / | / |
| 42 | Berufe in der Getränke-, Genußmittelherstellung | i | 21 | 16 | / | 12 | / | - | - | / | / |
| | | w | / | / | - | / | - | - | - | - | - |
| 421 | Brauer/-innen und Mälzer/-innen | i | 10 | 9 | - | 6 | / | - | - | / | / |
| | | w | / | / | - | / | - | - | - | - | - |
| 43 | Übrige Ernährungsberufe | i | 34 | 24 | / | 19 | / | / | / | / | / |
| | | w | 13 | 8 | - | 7 | / | / | / | - | / |
| 44 | Hochbauberufe | i | 365 | 285 | / | 248 | 28 | / | - | / | / |
| | | w | / | / | / | / | / | - | - | - | - |

1) Klassifizierung der Berufe, Ausgabe 1992 (siehe Band 1). 2) Einschl. Anlernausbildung. 3) Einschl. Berufsvorbereitungsjahr, berufsqualifizierender Abschluss an Berufsfach-/Kollegschulen, Abschluss einer einjährigen Schule des Gesundheitswesens.

4) Einschl. Abschluss einer 2- oder 3jährigen Schule des Gesundheitswesens, Abschluss einer Fachakademie oder einer Berufsakademie.

5) Auch Ingenieurschulabschluss.

6) Wissenschaftliche Hochschule, auch Kunsthochschule.

Beruf und Ausbildung

7 Erwerbstätige im Mai 2003 nach Berufsgruppen, ausgewählten Berufsordnungen
und beruflichem Ausbildungs-/Hochschulabschluss

1 000

| Nr. der Sys- te- ma- tik 1) | Berufsgruppe Berufsordnung (i = insgesamt, w = weiblich) | | Ins- gesamt | Darunter mit Angabe eines berufl. Ausbil- dungs-/ Hoch- schulab- schlusses zusammen | Davon | | | | | | |
|---|---|--------|----------------|---|---------------------------------------|-------------------------------------|--|--|---|---|--|
| | | | | | beruf- liches Prak- tikum 2) | Lehr- aus- bil- dung 3) | Meister-/ Techni- ker- ausbil- dung, Fach- schulab- schluss 4) | Abschl. der Fach- schule in der ehem. DDR | Abschl. einer Verwal- tungs- fach- hoch- schule | Fach- hoch- schulab- schluss 5) | Universi- tätsab- schluss/ Promo- tion 6) |
| 441 | Maurer/-innen, Feuerungs- und Schornsteinbauer/-innen | i w | 249 / | 202 / | / | 174 / | 23 / | / | - - | / | / |
| 46 | Tiefbauberufe | i w | 155 / | 115 / | / | 100 / | 10 - | / | / | / | / |
| 461 | Straßenbauer/-innen | i w | 68 / | 46 / | / | 40 / | / | / | - - | / | - |
| 47 | Bauhilfsarbeiter/-innen | i w | 93 / | 57 / | / | 51 / | / | / | / | / | / |
| 48 | Ausbauberufe | i w | 357 7 | 285 / | / | 227 / | 50 / | / | - - | / | / |
| 487 | Zimmerer | i w | 86 / | 70 / | / | 55 / | 13 / | / | - - | / | / |
| 488 | Dachdecker/-innen | i w | 86 / | 69 / | / | 54 / | 13 / | / | - - | / | / |
| 49 | Raumausstatter/-innen, Polsterer/Polsterinnen | i w | 72 18 | 57 14 | / | 45 12 | 11 / | - - | - - | / | / |
| 50 | Berufe in der Holz- und Kunststoffverarbeitung | i w | 354 15 | 281 9 | / | 221 8 | 52 / | / | / | / | / |
| 501 | Tischler/-innen | i w | 308 11 | 245 6 | / | 190 5 | 49 / | / | / | / | / |
| 51 | Maler/-innen, Lackierer/-innen und verwandte Berufe | i w | 306 19 | 229 12 | / | 181 10 | 41 / | / | - - | / | / |
| 511 | Maler/-innen und Lackierer/ -innen (Ausbau) | i w | 162 7 | 122 / | / | 92 / | 27 / | / | - - | / | / |
| 52 | Warenprüfer/-innen, Versand- fertigmacher/-innen | i w | 421 220 | 264 130 | 8 / | 230 115 | 12 / | / | / | 5 / | 6 / |
| 53 | Hilfsarbeiter/-innen ohne nähere Tätigkeitsangabe | i w | 538 210 | 234 85 | 11 / | 206 74 | 9 / | / | / | / | / |
| 54 | Maschinen-, Anlagenführer und -führerinnen, a.n.g. | i w | 391 45 | 284 28 | 8 / | 255 25 | 14 / | / | / | / | / |
| 55 | Maschineneinrichter/ -innen, a.n.g. | i w | 66 / | 54 / | / | 50 / | / | / | - - | / | - |
| 60 | Ingenieure/Ingenieurinnen, a.n.g. | i w | 962 103 | 902 97 | / | 70 5 | 58 / | 24 7 | 7 / | 447 41 | 297 39 |

1) Klassifizierung der Berufe, Ausgabe 1992 (siehe Band 1). 2) Einschl. Anlernausbildung. 3) Einschl. Berufsvorbereitungsjahr, berufsqualifizierender Abschluss an Berufsfach-/Kollegschulen, Abschluss einer einjährigen Schule des Gesundheitswesens.

4) Einschl. Abschluss einer 2- oder 3jährigen Schule des Gesundheitswesens, Abschluss einer Fachakademie oder einer Berufsakademie.

5) Auch Ingenieurschulabschluss.

6) Wissenschaftliche Hochschule, auch Kunsthochschule.

Beruf und Ausbildung

7 Erwerbstätige im Mai 2003 nach Berufsgruppen, ausgewählten Berufsordnungen und beruflichem Ausbildungs-/Hochschulabschluss

1 000

| Nr. der Systematik ¹⁾ | Berufsgruppe Berufsordnung (i = insgesamt, w = weiblich) | | Ins-gesamt | Darunter mit Angabe eines berufl. Ausbildungs-/Hochschulabschlusses zusammen | Davon | | | | | | |
|----------------------------------|--|---|------------|--|-------------------------------------|-------------------------------|---|---|---|--------------------------------------|---|
| | | | | | berufliches Praktikum ²⁾ | Lehr-ausbildung ³⁾ | Meister-/Techniker-ausbildung, Fachschulabschluss ⁴⁾ | Abschl. der Fachschule in der ehem. DDR | Abschl. einer Verwaltungsfachhochschule | Fachhochschulabschluss ⁵⁾ | Universitätsabschluss/Promotion ⁶⁾ |
| 603 | Bauingenieure/Bauingenieurinnen | i | 145 | 138 | - | 8 | 6 | 6 | / | 70 | 47 |
| | | w | 21 | 20 | - | / | / | / | / | 8 | 8 |
| 609 | Architekten/Architektinnen Raumplaner/-innen, a.n.g. | i | 117 | 109 | - | 6 | / | / | / | 44 | 52 |
| | | w | 28 | 26 | - | / | / | / | / | 11 | 14 |
| 61 | Chemiker/-innen, Physiker/-innen, Mathematiker/-innen | i | 101 | 95 | / | 5 | / | / | / | 18 | 69 |
| | | w | 16 | 15 | / | / | / | - | / | / | 11 |
| 62 | Techniker/-innen, a.n.g. | i | 878 | 784 | / | 399 | 275 | 9 | / | 59 | 36 |
| | | w | 103 | 87 | / | 51 | 18 | / | / | 9 | 7 |
| 63 | Technische Sonderfachkräfte | i | 121 | 98 | / | 78 | 9 | / | - | / | 5 |
| | | w | 70 | 57 | / | 47 | / | / | - | / | / |
| 633 | Chemielaboranten/Chemielaborantinnen | i | 79 | 66 | / | 55 | / | / | - | / | / |
| | | w | 47 | 40 | / | 34 | / | / | - | / | / |
| 64 | Technische Zeichner/-innen und verwandte Berufe | i | 115 | 96 | / | 84 | 5 | / | / | / | / |
| | | w | 70 | 60 | / | 54 | / | / | / | / | / |
| 641 | Technische Zeichner/-innen | i | 72 | 61 | / | 53 | / | / | / | / | / |
| | | w | 42 | 36 | / | 33 | / | / | / | / | / |
| 65 | Industrie-, Werk-, Ausbildungsmeister und -meisterinnen | i | 167 | 153 | / | 58 | 81 | / | / | 5 | / |
| | | w | 14 | 12 | / | 6 | / | / | - | / | / |
| 651 | Industrie-, Werkmeister und -meisterinnen | i | 131 | 119 | / | 46 | 68 | / | / | / | / |
| | | w | 5 | / | / | / | / | - | - | - | / |
| 66 | Verkaufspersonal | i | 1 610 | 1 196 | 25 | 1 085 | 34 | 19 | / | 15 | 18 |
| | | w | 1 299 | 977 | 20 | 906 | 18 | 14 | / | 8 | 10 |
| 660 | Verkäufer/-innen o.n.A. | i | 619 | 461 | 10 | 420 | 12 | 6 | / | 6 | 6 |
| | | w | 511 | 388 | 8 | 361 | 7 | / | / | / | / |
| 661 | Nahrungs-, Genußmittelverkäufer/-innen o.n.A. | i | 533 | 375 | 8 | 346 | 8 | 6 | / | / | / |
| | | w | 471 | 342 | 7 | 319 | 6 | / | / | / | / |
| 662 | Sonstige Fachverkäufer/-innen | i | 439 | 345 | 7 | 305 | 14 | 6 | / | 6 | 7 |
| | | w | 315 | 245 | 5 | 224 | 6 | / | / | / | / |
| 67 | Groß- und Einzelhandelskaufleute, Ein- und Verkaufsfachleute | i | 1 078 | 828 | 9 | 666 | 59 | 12 | / | 36 | 43 |
| | | w | 522 | 402 | 5 | 345 | 17 | 7 | / | 12 | 15 |
| 672 | Einzelhandelskaufleute ohne Fachbereichsangabe, ambulante Händler/-innen | i | 329 | 236 | / | 214 | 8 | / | / | / | / |
| | | w | 194 | 141 | / | 131 | / | / | - | / | / |
| 68 | Warenkaufleute, a.n.g., Vertreter/-innen | i | 329 | 280 | / | 196 | 29 | 8 | / | 17 | 27 |
| | | w | 114 | 94 | / | 72 | 7 | / | / | / | 7 |

1) Klassifizierung der Berufe, Ausgabe 1992 (siehe Band 1). 2) Einschl. Anlernausbildung. 3) Einschl. Berufsvorbereitungsjahr, berufsqualifizierender Abschluss an Berufsfach-/Kollegschulen, Abschluss einer einjährigen Schule des Gesundheitswesens.

4) Einschl. Abschluss einer 2- oder 3jährigen Schule des Gesundheitswesens, Abschluss einer Fachakademie oder einer Berufsakademie.

5) Auch Ingenieurschulabschluss.

6) Wissenschaftliche Hochschule, auch Kunsthochschule.

Beruf und Ausbildung**7 Erwerbstätige im Mai 2003 nach Berufsgruppen, ausgewählten Berufsordnungen und beruflichem Ausbildungs-/Hochschulabschluss**

1 000

| Nr. der Systematik ¹⁾ | Berufsgruppe Berufsordnung (i = insgesamt, w = weiblich) | | Ins-gesamt | Darunter mit Angabe eines berufl. Ausbildungs-/Hochschulabschlusses zusammen | Davon | | | | | | |
|----------------------------------|--|---|------------|--|-------------------------------------|-------------------------------|---|---|---|--------------------------------------|---|
| | | | | | berufliches Praktikum ²⁾ | Lehr-ausbildung ³⁾ | Meister-/Techniker-ausbildung, Fachschulabschluss ⁴⁾ | Abschl. der Fachschule in der ehem. DDR | Abschl. einer Verwaltungsfachhochschule | Fachhochschulabschluss ⁵⁾ | Universitätsabschluss/Promotion ⁶⁾ |
| 687 | Handelsvertreter/-innen, Vertriebsbeauftragte | i | 92 | 79 | / | 57 | 8 | / | / | / | 5 |
| | | w | 18 | 15 | / | 12 | / | / | / | / | / |
| 689 | Andere Vertreter/-innen, Handlungsreisende | i | 139 | 124 | / | 78 | 17 | / | / | 9 | 15 |
| | | w | 33 | 29 | / | 18 | / | / | / | / | / |
| 69 | Bank-, Bausparkassen-, Versicherungsfachleute | i | 928 | 795 | 7 | 596 | 67 | 15 | 10 | 43 | 56 |
| | | w | 464 | 392 | / | 324 | 22 | 11 | / | 13 | 15 |
| 691 | Bankfachleute | i | 611 | 523 | / | 394 | 47 | 8 | 8 | 29 | 35 |
| | | w | 333 | 282 | / | 235 | 16 | 7 | / | 10 | 9 |
| 695 | Versicherungsfachleute (nicht gesetzliche Sozialversicherung) | i | 308 | 264 | / | 198 | 18 | 7 | / | 14 | 21 |
| | | w | 129 | 107 | / | 88 | / | / | / | / | 6 |
| 70 | Andere Dienstleistungskaufleute und zugehörige Berufe | i | 511 | 402 | / | 299 | 27 | 6 | / | 26 | 36 |
| | | w | 236 | 180 | / | 141 | 9 | / | / | 10 | 13 |
| 71 | Berufe des Landverkehrs | i | 1 110 | 865 | 20 | 784 | 29 | 12 | / | 9 | 9 |
| | | w | 76 | 58 | / | 51 | / | / | / | / | / |
| 712 | Eisenbahnbetriebspersonal | i | 57 | 48 | / | 43 | / | / | / | / | / |
| | | w | 13 | 12 | - | 11 | / | / | / | / | / |
| 714 | Berufskraftfahrer/-innen, Kutscher/-innen | i | 923 | 706 | 18 | 643 | 20 | 9 | / | 7 | 8 |
| | | w | 51 | 36 | / | 33 | / | / | - | / | / |
| 72 | Berufe des Wasser- und Luftverkehrs | i | 45 | 35 | / | 20 | / | / | / | 6 | / |
| | | w | / | / | / | / | / | - | - | / | / |
| 73 | Berufe des Nachrichtenverkehrs | i | 243 | 174 | / | 156 | / | / | / | / | / |
| | | w | 154 | 109 | / | 99 | / | / | / | / | / |
| 732 | Dienstleistungsfachkräfte im Postbetrieb | i | 153 | 113 | / | 102 | / | / | / | / | / |
| | | w | 82 | 58 | / | 53 | / | / | / | / | / |
| 74 | Lagerverwalter/-innen, Lager-, Transportarbeiter/-innen | i | 757 | 454 | 13 | 402 | 20 | / | / | 5 | 8 |
| | | w | 145 | 81 | / | 72 | / | / | - | / | / |
| 75 | Berufe in der Unternehmensleitung, -beratung und -prüfung | i | 1 477 | 1 304 | 7 | 571 | 158 | 29 | 20 | 191 | 329 |
| | | w | 469 | 402 | / | 231 | 25 | 13 | 6 | 41 | 83 |
| 750 | Unternehmer/-innen, Geschäftsführer/-innen, a.n.g. | i | 624 | 546 | / | 228 | 90 | 13 | 5 | 81 | 125 |
| | | w | 141 | 117 | / | 67 | 8 | 5 | / | 11 | 23 |
| 751 | Geschäftsbereichsleiter/-innen, Direktionsassistenten/Direktionsassistentinnen, a.n.g. | i | 354 | 323 | / | 146 | 36 | 8 | / | 47 | 79 |
| | | w | 100 | 89 | / | 46 | 6 | / | / | 12 | 21 |

1) Klassifizierung der Berufe, Ausgabe 1992 (siehe Band 1). 2) Einschl. Anlernausbildung. 3) Einschl. Berufsvorbereitungsjahr, berufsqualifizierender Abschluss an Berufsfach-/Kollegschulen, Abschluss einer einjährigen Schule des Gesundheitswesens.

4) Einschl. Abschluss einer 2- oder 3jährigen Schule des Gesundheitswesens, Abschluss einer Fachakademie oder einer Berufsakademie.

5) Auch Ingenieurschulabschluss.

6) Wissenschaftliche Hochschule, auch Kunsthochschule.

Beruf und Ausbildung

7 Erwerbstätige im Mai 2003 nach Berufsgruppen, ausgewählten Berufsordnungen
und beruflichem Ausbildungs-/Hochschulabschluss

1 000

| Nr. der Sys- te- ma- tik 1) | Berufsgruppe Berufsordnung (i = insgesamt, w = weiblich) | | Ins- gesamt | Darunter mit Angabe eines berufl. Ausbil- dungs-/ Hoch- schulab- schlusses zusammen | Davon | | | | | | |
|---|---|--------|----------------|---|--|--|---|--|---|--|---|
| | | | | | beruf- liches Prak- tikum ²⁾ | Lehr- aus- bil- dung ³⁾ | Meister-/ Techni- ker- ausbil- dung, Fach- schulab- schluss ⁴⁾ | Abschl. der Fach- schule in der ehem. DDR | Abschl. einer Verwal- tungs- fach- hoch- schule | Fach- hoch- schulab- schluss ⁵⁾ | Universi- tätsab- schluss/ Promo- tion ⁶⁾ |
| 753 | Wirtschaftsprüfer/-innen, Steuerberater/-innen und verwandte Berufe | i w | 88 29 | 81 27 | / / | 18 7 | 8 / | / / | / / | 17 5 | 32 9 |
| 76 | Abgeordnete, administrativ entscheidende Berufstätige | i w | 348 137 | 315 123 | / / | 77 31 | 13 / | 8 5 | 89 34 | 51 21 | 75 27 |
| 77 | Rechnungskaufleute, Informatiker/-innen | i w | 1 157 551 | 957 455 | 11 7 | 553 336 | 76 24 | 22 17 | 11 / | 116 28 | 168 39 |
| 772 | Buchhalter/-innen | i w | 329 266 | 296 239 | / / | 226 187 | 19 13 | 13 12 | / / | 16 11 | 17 11 |
| 78 | Büroberufe, Kaufmännische Angestellte, a.n.g. | i w | 4 468 3 273 | 3 645 2 680 | 43 34 | 2 970 2 264 | 161 88 | 75 64 | 81 42 | 140 83 | 175 105 |
| 787 | Verwaltungsfachleute (mitt- lerer Dienst), a.n.g. | i w | 994 653 | 852 557 | 7 6 | 663 458 | 31 15 | 19 16 | 59 28 | 37 18 | 36 18 |
| 788 | Büro- und kaufmännische Sach- bearbeiter/-innen, a.n.g. | i w | 585 445 | 512 391 | 5 / | 376 298 | 30 17 | 23 20 | 10 6 | 32 22 | 36 23 |
| 79 | Dienst-, Wachberufe | i w | 450 87 | 345 58 | 8 / | 292 50 | 23 / | 7 / | / - | 8 / | 7 / |
| 80 | Sicherheitsberufe, ander- weitig nicht genannt | i w | 681 57 | 540 44 | / / | 375 28 | 60 / | 10 / | 36 5 | 33 / | 22 / |
| 801 | Soldaten, Grenzschutz-, Polizeibedienstete | i w | 582 49 | 452 37 | / / | 318 24 | 40 / | 8 / | 36 5 | 30 / | 19 / |
| 81 | Berufe im Rechts- und Voll- streckungswesen | i w | 241 75 | 223 69 | / / | 38 9 | 5 / | / / | 10 5 | 10 / | 158 48 |
| 813 | Rechtsvertreter/-innen, Rechtsberater/-innen | i w | 147 43 | 135 39 | / / | / / | / / | / / | / / | / / | 125 36 |
| 82 | Publizistische, Übersetzungs-, Bibliotheks- und verwandte Berufe | i w | 233 124 | 195 107 | / / | 49 30 | 10 5 | / / | / / | 24 14 | 103 53 |
| 821 | Publizisten/Publizistinnen | i w | 133 57 | 111 49 | / / | 21 9 | / / | / / | / / | 9 / | 72 33 |
| 83 | Künstlerische und zuge- ordnete Berufe | i w | 362 142 | 286 115 | / / | 114 46 | 30 10 | 5 / | / / | 46 21 | 85 33 |
| 84 | Ärzte/Ärztinnen, Apotheker/-innen | i w | 459 199 | 435 189 | / / | 9 7 | 5 / | / / | / / | 6 / | 411 172 |
| 841 | Ärzte/Ärztinnen | i w | 320 129 | 303 123 | / / | 5 / | / / | / / | / / | / / | 292 115 |

1) Klassifizierung der Berufe, Ausgabe 1992 (siehe Band 1). 2) Einschl. Anlernausbildung. 3) Einschl. Berufsvorbereitungsjahr, berufsqualifizierender Abschluss an Berufsfach-/Kollegschulen, Abschluss einer einjährigen Schule des Gesundheitswesens.

4) Einschl. Abschluss einer 2- oder 3jährigen Schule des Gesundheitswesens, Abschluss einer Fachakademie oder einer Berufsakademie.

5) Auch Ingenieurschulabschluss.

6) Wissenschaftliche Hochschule, auch Kunsthochschule.

Beruf und Ausbildung

7 Erwerbstätige im Mai 2003 nach Berufsgruppen, ausgewählten Berufsordnungen
und beruflichem Ausbildungs-/Hochschulabschluss

1 000

| Nr. der Sys- te- ma- tik 1) | Berufsgruppe Berufsordnung (i = insgesamt, w = weiblich) | | Ins- gesamt | Darunter mit Angabe eines berufl. Ausbil- dungs-/ Hoch- schulab- schlusses zusammen | Davon | | | | | | |
|---|---|---|----------------|---|---------------------------------------|-------------------------------------|--|--|---|---|--|
| | | | | | beruf- liches Prak- tikum 2) | Lehr- aus- bil- dung 3) | Meister-/ Techni- ker- ausbil- dung, Fach- schulab- schluss 4) | Abschl. der Fach- schule in der ehem. DDR | Abschl. einer Verwal- tungs- fach- hoch- schule | Fach- hoch- schulab- schluss 5) | Universi- tätsab- schluss/ Promo- tion 6) |
| 85 | Übrige Gesundheitsdienstberufe | i | 1 909 | 1 576 | 14 | 1 076 | 328 | 75 | / | 39 | 42 |
| | | w | 1 660 | 1 372 | 12 | 944 | 279 | 71 | / | 32 | 31 |
| 853 | Krankenschwestern/-pfleger, Hebammen/Entbindungspfleger | i | 813 | 689 | / | 443 | 178 | 42 | / | 12 | 8 |
| | | w | 694 | 590 | / | 377 | 152 | 40 | / | 10 | 5 |
| 856 | Arzt-, Zahnarzt-, Tier- arzthelfer/-innen | i | 550 | 436 | / | 377 | 28 | 14 | / | / | 8 |
| | | w | 542 | 431 | / | 373 | 28 | 14 | / | / | 8 |
| 86 | Soziale Berufe | i | 1 295 | 1 083 | 11 | 605 | 147 | 85 | 10 | 140 | 85 |
| | | w | 1 076 | 907 | 9 | 531 | 125 | 80 | 7 | 98 | 57 |
| 861 | Sozialarbeiter/-innen, Sozial- pädagogen/Sozialpädagoginnen | i | 235 | 213 | / | 36 | 13 | 10 | / | 100 | 50 |
| | | w | 155 | 141 | / | 24 | 9 | 8 | / | 67 | 32 |
| 863 | Erzieher/-innen | i | 452 | 393 | / | 228 | 71 | 59 | / | 19 | 12 |
| | | w | 417 | 365 | / | 213 | 65 | 57 | / | 16 | 9 |
| 864 | Altenpfleger/-innen | i | 373 | 287 | 7 | 221 | 39 | 7 | / | 7 | 5 |
| | | w | 319 | 250 | 6 | 194 | 34 | 7 | / | 6 | / |
| 87 | Lehrer/-innen | i | 1 247 | 1 143 | / | 95 | 52 | 50 | 6 | 110 | 829 |
| | | w | 738 | 678 | / | 48 | 27 | 42 | / | 70 | 487 |
| 870 | Lehrer/-innen ohne nähere Angabe | i | 321 | 294 | / | 10 | 8 | 12 | / | 28 | 233 |
| | | w | 215 | 196 | / | 7 | 5 | 10 | / | 21 | 151 |
| 871 | Hochschullehrer/-innen und verwandte Berufe | i | 104 | 95 | - | / | / | / | / | 6 | 81 |
| | | w | 35 | 31 | - | / | / | / | / | / | 25 |
| 872 | Gymnasiallehrer/-innen | i | 162 | 154 | - | / | / | / | / | 7 | 143 |
| | | w | 79 | 75 | - | / | / | / | / | / | 69 |
| 873 | Grund-, Haupt-, Real-, Sonderschullehrer/-innen | i | 355 | 339 | / | 9 | 7 | 29 | / | 39 | 254 |
| | | w | 258 | 249 | - | 7 | 6 | 26 | / | 29 | 181 |
| 88 | Geistes- und naturwissen- schaftliche Berufe, a.n.g. | i | 341 | 306 | / | 23 | 18 | / | / | 49 | 209 |
| | | w | 144 | 130 | / | 11 | 9 | / | / | 18 | 89 |
| 881 | Wirtschaftswissenschaftler/ -innen, a.n.g. | i | 121 | 111 | / | 10 | 13 | / | / | 39 | 45 |
| | | w | 41 | 37 | - | / | 5 | / | / | 14 | 13 |
| 89 | Berufe in der Seelsorge | i | 72 | 61 | / | 14 | / | / | / | 5 | 36 |
| | | w | 25 | 18 | / | 7 | / | / | / | / | 7 |
| 90 | Berufe in der Körperpflege | i | 344 | 274 | / | 206 | 61 | / | / | / | / |
| | | w | 309 | 246 | / | 192 | 47 | / | / | / | / |
| 901 | Friseure/Friseurinnen | i | 264 | 205 | / | 145 | 56 | / | / | / | / |
| | | w | 233 | 180 | / | 135 | 43 | / | / | / | / |

1) Klassifizierung der Berufe, Ausgabe 1992 (siehe Band 1). 2) Einschl. Anlernausbildung. 3) Einschl. Berufsvorbereitungsjahr, berufsqualifizierender Abschluss an Berufsfach-/Kollegschulen, Abschluss einer einjährigen Schule des Gesundheitswesens.

4) Einschl. Abschluss einer 2- oder 3jährigen Schule des Gesundheitswesens, Abschluss einer Fachakademie oder einer Berufsakademie.

5) Auch Ingenieurschulabschluss.

6) Wissenschaftliche Hochschule, auch Kunsthochschule.

Beruf und Ausbildung

7 Erwerbstätige im Mai 2003 nach Berufsgruppen, ausgewählten Berufsordnungen
und beruflichem Ausbildungs-/Hochschulabschluss

1 000

| Nr. der Sys- te- ma- tik 1) | Berufsgruppe Berufsordnung (i = insgesamt, w = weiblich) | | Ins- gesamt | Darunter mit Angabe eines berufl. Ausbil- dungs-/ Hoch- schulab- schlusses zusammen | Davon | | | | | | |
|---|---|---|----------------|---|--|--|---|--|---|--|---|
| | | | | | beruf- liches Prak- tikum ²⁾ | Lehr- aus- bil- dung ³⁾ | Meister-/ Techni- ker- ausbil- dung, Fach- schulab- schluss ⁴⁾ | Abschl. der Fach- schule in der ehem. DDR | Abschl. einer Verwal- tungs- fach- hoch- schule | Fach- hoch- schulab- schluss ⁵⁾ | Universi- tätsab- schluss/ Promo- tion ⁶⁾ |
| 91 | Hotel- und Gaststättenberufe | i | 689 | 409 | 10 | 342 | 22 | 6 | / | 12 | 16 |
| | | w | 437 | 257 | 6 | 223 | 9 | / | / | 5 | 9 |
| 911 | Hoteliers, Gastwirte/Gastwir- tinnen, Hotel-, Gaststätten- geschäftsführer/-innen | i | 202 | 141 | / | 114 | 11 | / | / | / | 6 |
| | | w | 84 | 56 | / | 48 | / | / | / | / | / |
| 912 | Restaurantfachleute, Stewards/Stewardessen | i | 320 | 171 | / | 147 | 6 | / | / | 5 | 6 |
| | | w | 231 | 127 | / | 111 | / | / | / | / | / |
| 92 | Haus- und ernährungs- wirtschaftliche Berufe | i | 271 | 175 | / | 142 | 16 | / | / | / | 5 |
| | | w | 258 | 167 | / | 137 | 15 | / | / | / | / |
| 93 | Reinigungs- und Ent- sorgungsberufe | i | 1 111 | 532 | 20 | 473 | 16 | / | / | 8 | 9 |
| | | w | 923 | 428 | 17 | 386 | 9 | / | / | / | 7 |
| 934 | Gebäudereiniger/-innen, Raumpfleger/-innen | i | 834 | 378 | 16 | 337 | 9 | / | / | 6 | 7 |
| | | w | 746 | 334 | 14 | 301 | 6 | / | / | / | 6 |
| 97 | Mithelfende Familienangehörige außerhalb der Landwirtschaft, a.n.g. | i | 19 | 11 | / | 9 | / | / | - | / | / |
| | | w | 14 | 9 | / | 7 | / | / | - | / | / |
| 98 | Arbeitskräfte mit (noch) nicht bestimmtem Beruf | i | 93 | 15 | / | 8 | / | / | / | / | / |
| | | w | 38 | 7 | / | / | / | / | - | / | / |
| 99 | Arbeitskräfte ohne nähere Tätigkeitsangabe | i | 535 | 299 | 6 | 203 | 22 | 5 | / | 20 | 41 |
| | | w | 195 | 101 | / | 74 | / | / | / | 5 | 12 |
| Insgesamt | | | i | 36 172 | 28 113 | 367 | 18 785 | 2 774 | 570 | 317 | 1 801 |
| | | | w | 16 176 | 12 318 | 182 | 8 755 | 864 | 387 | 127 | 584 |
| | | | | | | | | | | | 3 499 |
| | | | | | | | | | | | 1 419 |

1) Klassifizierung der Berufe, Ausgabe 1992 (siehe Band 1). 2) Einschl. Anlernausbildung. 3) Einschl. Berufsvorbereitungsjahr, berufsqualifizierender Abschluss an Berufsfach-/Kollegschulen, Abschluss einer einjährigen Schule des Gesundheitswesens.

4) Einschl. Abschluss einer 2- oder 3jährigen Schule des Gesundheitswesens, Abschluss einer Fachakademie oder einer Berufsakademie.

5) Auch Ingenieurschulabschluss.

6) Wissenschaftliche Hochschule, auch Kunsthochschule.

Beruf und Ausbildung

**8 Erwerbstätige im Mai 2003 nach Berufsgruppen, ausgewählten Berufsordnungen
und normalerweise je Woche geleisteten Arbeitsstunden**

1 000

| Nr. der Sys- te- ma- tik ¹⁾ | Berufsgruppe Berufsordnung (i = insgesamt, w = weiblich) | Ins- gesamt | Davon mit . . . normalerweise geleisteten Arbeitsstunden | | | | | | | |
|---|--|----------------|--|---------|---------|---------|-----|---------|----------------|-----|
| | | | unter 21 | 21 - 31 | 32 - 35 | 36 - 39 | 40 | 41 - 44 | 45 und mehr | |
| 01 | Landwirtschaftliche Berufe | i | 439 | 62 | 37 | 9 | 12 | 73 | / | 241 |
| | | w | 145 | 40 | 27 | 6 | / | 21 | / | 46 |
| 011 | Landwirte/Landwirtinnen, Pflanzenschutz/-innen | i | 299 | 22 | 16 | / | 7 | 46 | / | 201 |
| | | w | 64 | 12 | 11 | / | / | 10 | / | 25 |
| 013 | Landarbeitskräfte | i | 49 | 12 | 6 | / | / | 17 | / | 7 |
| | | w | 22 | 7 | / | / | / | / | / | / |
| 014 | Mithelfende Familienangehörige in der Landwirtschaft, a.n.g. | i | 71 | 25 | 14 | / | / | 7 | / | 21 |
| | | w | 54 | 19 | 11 | / | / | 6 | / | 15 |
| 02 | Tierwirtschaftliche Berufe | i | 58 | 7 | / | / | 6 | 30 | / | 12 |
| | | w | 30 | 5 | / | / | / | 14 | / | / |
| 023 | Tier-, Pferde-, Fischwirte und -wirtinnen | i | 36 | / | / | / | / | 19 | / | 10 |
| | | w | 18 | / | / | / | / | 10 | / | / |
| 024 | Tierpfleger/-innen und verwandte Berufe, a.n.g. | i | 22 | / | / | / | / | 11 | / | / |
| | | w | 12 | / | / | / | / | / | / | / |
| 03 | Verwaltungs-, Beratungs- und technische Fachkräfte in der Land- und Tierwirtschaft | i | 22 | / | / | / | 5 | 9 | / | / |
| | | w | / | / | / | / | / | / | / | / |
| 031 | Verwalter/-innen in der Land- und Tierwirtschaft | i | / | / | / | - | / | / | - | / |
| | | w | / | - | / | - | / | / | - | - |
| 032 | Land- und Tierwirtschaftsberater/ -innen, Agraringenieure/-inge- nieurinnen, Agrartechniker/ -innen | i | 19 | / | / | / | / | 8 | / | / |
| | | w | / | / | / | / | / | / | / | / |
| 05 | Gartenbauberufe | i | 383 | 58 | 17 | 14 | 109 | 127 | 7 | 51 |
| | | w | 154 | 39 | 12 | 6 | 31 | 48 | / | 14 |
| 051 | Gärtner/-innen, Garten- arbeiter/-innen | i | 272 | 34 | 9 | 11 | 89 | 94 | / | 31 |
| | | w | 66 | 17 | / | / | 15 | 23 | / | / |
| 052 | Ingenieure, Ingenieurinnen Techniker/-innen in Garten- bau und Landespflege | i | 20 | / | / | / | / | 7 | / | 5 |
| | | w | 6 | / | / | / | / | / | / | / |
| 06 | Forst-, Jagdberufe | i | 52 | / | / | / | 19 | 24 | / | / |
| | | w | 5 | / | / | / | / | / | - | / |
| 062 | Forstwirte/Forstwirtinnen (Waldarbeiter/-innen) | i | 26 | / | / | / | 11 | 11 | / | / |
| | | w | / | / | / | / | / | / | - | - |
| 07 | Bergleute | i | 57 | / | / | / | 21 | 29 | / | / |
| | | w | / | - | / | / | / | / | - | - |

1) Klassifizierung der Berufe, Ausgabe 1992 (siehe Band 1).

Beruf und Ausbildung

**8 Erwerbstätige im Mai 2003 nach Berufsgruppen, ausgewählten Berufsordnungen
und normalerweise je Woche geleisteten Arbeitsstunden**

1 000

| Nr. der Sy- ste- ma- tik ¹⁾ | Berufsgruppe Berufsordnung (i = insgesamt, w = weiblich) | | Ins- gesamt | Davon mit . . . normalerweise geleisteten Arbeitsstunden | | | | | | |
|---|---|---|----------------|--|---------|---------|---------|----|---------|----------------|
| | | | | unter 21 | 21 - 31 | 32 - 35 | 36 - 39 | 40 | 41 - 44 | 45 und mehr |
| 08 | Mineralgewinner/-innen, Mineralaufbereiter/-innen | i | 12 | / | / | / | / | / | / | / |
| | | w | / | / | - | - | / | / | - | - |
| 10 | Steinbearbeiter/-innen | i | 25 | / | / | / | 8 | 9 | / | 5 |
| | | w | / | / | / | - | / | / | - | / |
| 11 | Baustoffhersteller/-innen | i | / | / | - | - | / | / | / | / |
| | | w | / | - | - | - | / | - | - | - |
| 12 | Keramiker/-innen | i | 20 | / | / | / | 7 | 7 | / | / |
| | | w | 8 | / | / | / | / | / | - | / |
| 13 | Berufe in der Glasherstellung und -bearbeitung | i | 25 | / | / | / | 12 | 8 | / | / |
| | | w | 7 | / | / | / | / | / | / | - |
| 131 | Glaserhersteller/-innen | i | 12 | / | / | / | 7 | / | / | / |
| | | w | / | / | - | / | / | / | / | - |
| 14 | Chemieberufe | i | 151 | / | / | 9 | 83 | 47 | / | / |
| | | w | 23 | / | / | / | 11 | 7 | - | / |
| 141 | Chemiebetriebswerker/-innen | i | 134 | / | / | 8 | 75 | 39 | / | / |
| | | w | 21 | / | / | / | 10 | 7 | - | / |
| 15 | Kunststoffberufe | i | 63 | / | / | 9 | 26 | 22 | / | / |
| | | w | 16 | / | / | / | 5 | 5 | / | / |
| 152 | Kunststoff-Formgeber/-innen | i | 35 | / | / | 5 | 15 | 11 | / | / |
| | | w | 7 | / | / | / | / | / | - | - |
| 16 | Papierherstellungs-, Papier- verarbeitungsberufe | i | 36 | / | / | / | 16 | 12 | / | / |
| | | w | 6 | / | / | / | / | / | / | - |
| 161 | Papiermacher/-innen | i | 22 | / | / | / | 12 | 7 | / | / |
| | | w | / | / | / | / | / | / | - | - |
| 17 | Druck- und Druckweiter- verarbeitungsberufe | i | 159 | 12 | 7 | 37 | 53 | 41 | / | 8 |
| | | w | 42 | 10 | 5 | 6 | 12 | 8 | / | / |
| 174 | Drucker/-innen (Hoch-, Flach-, Tiefdruck) | i | 70 | / | / | 20 | 24 | 20 | / | / |
| | | w | 6 | / | / | / | / | / | - | - |
| 18 | Berufe in der Holzbearbeitung, Holz- und Flechtwaren- herstellung | i | 33 | / | / | / | 8 | 14 | / | / |
| | | w | 6 | / | / | / | / | / | / | / |
| 181 | Holzbearbeitungsmechaniker/ -innen | i | 24 | / | / | / | 6 | 11 | / | / |
| | | w | / | / | / | / | / | / | - | - |
| 19 | Berufe in der Hütten- und Halbzeugindustrie | i | 39 | / | / | 14 | 12 | 10 | / | / |
| | | w | / | - | / | / | / | / | - | / |
| 191 | Verfahrensmechaniker/-innen (Metallerzeugung) | i | 26 | / | / | 8 | 9 | 7 | / | / |
| | | w | / | - | / | / | / | / | - | - |

1) Klassifizierung der Berufe, Ausgabe 1992 (siehe Band 1).

Beruf und Ausbildung

**8 Erwerbstätige im Mai 2003 nach Berufsgruppen, ausgewählten Berufsordnungen
und normalerweise je Woche geleisteten Arbeitsstunden**

1 000

| Nr. der Sy- ste- ma- tik ¹⁾ | Berufsgruppe Berufsordnung (i = insgesamt, w = weiblich) | Ins- gesamt | Davon mit . . . normalerweise geleisteten Arbeitsstunden | | | | | | |
|---|---|----------------|--|---------|---------|---------|-----|---------|----------------|
| | | | unter 21 | 21 - 31 | 32 - 35 | 36 - 39 | 40 | 41 - 44 | 45 und mehr |
| 20 | Gießereiberufe | i | 52 | / | / | 15 | 20 | 15 | / |
| | | w | / | / | - | / | / | - | / |
| 21 | Berufe in der spanlosen Metallverformung | i | 26 | / | / | 7 | 8 | 8 | / |
| | | w | 8 | / | / | / | / | / | - |
| 212 | Drahtverformer/-innen, Drahtverarbeiter/-innen | i | 11 | / | / | / | / | / | / |
| | | w | 5 | / | / | / | / | / | - |
| 22 | Berufe in der spanenden Metallverformung | i | 220 | / | / | 69 | 72 | 67 | / |
| | | w | 9 | / | / | / | / | / | - |
| 221 | Dreher/-innen | i | 108 | / | / | 35 | 37 | 31 | / |
| | | w | / | / | - | / | / | / | - |
| 225 | Metallschleifer/-innen | i | 34 | / | / | 10 | 10 | 11 | / |
| | | w | / | / | / | / | / | / | - |
| 23 | Berufe in der Metallober- flächenveredlung und Metallvergütung | i | 30 | / | / | 8 | 9 | 10 | / |
| | | w | / | / | / | / | / | / | - |
| 234 | Galvaniseure, Galvaniseurinnen Metallfärber/-innen | i | 14 | / | / | / | / | / | / |
| | | w | / | - | / | / | / | / | - |
| 24 | Metallverbindungsberufe | i | 109 | / | / | 26 | 34 | 41 | / |
| | | w | 12 | / | / | / | / | / | - |
| 241 | Schweißer/-innen, Brenn- schneider/-innen | i | 96 | / | / | 23 | 30 | 38 | / |
| | | w | / | / | / | / | / | / | - |
| 25 | Metall- und Anlagenbauberufe | i | 442 | 5 | / | 71 | 164 | 166 | 7 |
| | | w | 8 | / | / | / | / | / | / |
| 254 | Konstruktionsmechaniker/-innen (Ausrüstungstechnik) und zu- gehörige Metallbauer/-innen | i | 331 | / | / | 49 | 127 | 127 | / |
| | | w | / | / | / | / | / | / | / |
| 256 | Metallbauer/-innen (Metall- gestaltung) und Schmiede/ Schmiedinnen (Handwerk) | i | 15 | / | / | / | / | / | - |
| | | w | / | - | / | / | / | / | - |
| 26 | Blechkonstruktions- und Installationsberufe | i | 523 | 15 | 13 | 64 | 184 | 190 | 9 |
| | | w | 63 | 7 | 7 | 17 | 20 | 12 | / |
| 264 | Anlagenmechaniker/-innen (Versorgungstechnik) | i | 17 | / | / | / | 8 | 5 | / |
| | | w | / | / | / | - | / | - | - |
| 268 | Zentralheizungs-, Lüftungs- bauer und -bauerinnen | i | 125 | / | / | / | 46 | 54 | / |
| | | w | / | - | - | - | / | / | - |
| 269 | Installations- und Montage- berufe, a.n.g. | i | 235 | 12 | 12 | 49 | 70 | 75 | / |
| | | w | 60 | 7 | 7 | 16 | 19 | 11 | / |

1) Klassifizierung der Berufe, Ausgabe 1992 (siehe Band 1).

Beruf und Ausbildung

**8 Erwerbstätige im Mai 2003 nach Berufsgruppen, ausgewählten Berufsordnungen
und normalerweise je Woche geleisteten Arbeitsstunden**

1 000

| Nr. der Sy- ste- ma- tik ¹⁾ | Berufsgruppe Berufsordnung (i = insgesamt, w = weiblich) | Ins- gesamt | Davon mit . . . normalerweise geleisteten Arbeitsstunden | | | | | | | |
|---|--|----------------|--|----------|----------|----------|-----------|-----------|----------------|---------|
| | | | unter 21 | 21 - 31 | 32 - 35 | 36 - 39 | 40 | 41 - 44 | 45 und mehr | |
| 27 | Maschinenbau- und -wartungsberufe | i w | 483 18 | 6 / | / / | 128 / | 195 6 | 134 / | / - | 13 - |
| 270 | Industriemechaniker/-innen o.n.F., Mechaniker/-innen o.n.A. | i w | 198 7 | / / | / / | 59 / | 79 / | 51 / | / - | / - |
| 273 | Industriemechaniker/-innen (Maschinen- und Systemtechnik), Maschinenbaumechaniker/-innen | i w | 184 / | / / | / / | 53 / | 73 / | 47 / | / - | 6 - |
| 28 | Fahr-, Flugzeugbau- und -wartungsberufe | i w | 485 11 | 7 / | 7 / | 52 / | 183 / | 190 / | 7 / | 39 / |
| 281 | Kraftfahrzeug-, Zweirad- mechaniker/-innen | i w | 387 8 | 6 / | 5 - | 36 / | 146 / | 153 / | 6 / | 33 / |
| 29 | Werkzeug- und Formenbauberufe | i w | 144 / | / / | / / | 43 / | 48 / | 41 / | / / | 7 - |
| 290 | Werkzeugmechaniker/-innen, Werkzeugmacher/-innen o.n.F. | i w | 120 / | / / | / / | 38 / | 41 / | 33 / | / - | / - |
| 30 | Feinwerktechnische und verwandte Berufe | i w | 207 84 | 19 16 | 9 7 | 18 5 | 58 19 | 78 33 | / / | 23 / |
| 300 | Industriemechaniker/-innen (Geräte- und Feinwerktechnik), Feinmechaniker/-innen | i w | 46 6 | / / | / / | 11 / | 19 / | 12 / | / / | / - |
| 31 | Elektroberufe | i w | 789 45 | 15 5 | 10 / | 96 7 | 353 16 | 251 11 | 9 / | 54 / |
| 316 | Elektromechaniker/-innen, Industrieelektroniker/-innen | i w | 157 13 | / / | / / | 27 / | 65 / | 45 / | / - | 14 / |
| 32 | Montierer/-innen und Metallberufe, a.n.g. | i w | 183 78 | 12 10 | 10 7 | 56 22 | 60 24 | 40 14 | / / | / / |
| 323 | Metallarbeiter/-innen o.n.A. | i w | 93 17 | / / | / / | 29 / | 30 5 | 23 / | / / | / - |
| 33 | Spinnberufe | i w | 6 / | / / | / - | / / | / / | / / | / / | / - |
| 34 | Berufe in der Textilherstellung | i w | 21 10 | / / | / / | / / | 8 / | 9 / | / / | / / |
| 35 | Berufe in der Textilverarbeitung | i w | 117 105 | 28 27 | 15 14 | 7 7 | 30 26 | 29 26 | / / | 7 / |
| 351 | Oberbekleidungsschneider/-innen | i w | 49 42 | 14 13 | 6 5 | / / | 10 9 | 9 8 | / / | 5 / |

1) Klassifizierung der Berufe, Ausgabe 1992 (siehe Band 1).

Beruf und Ausbildung

**8 Erwerbstätige im Mai 2003 nach Berufsgruppen, ausgewählten Berufsordnungen
und normalerweise je Woche geleisteten Arbeitsstunden**

1 000

| Nr. der Sy- ste- ma- tik ¹⁾ | Berufsgruppe Berufsordnung (i = insgesamt, w = weiblich) | Ins- gesamt | Davon mit . . . normalerweise geleisteten Arbeitsstunden | | | | | | |
|---|---|----------------|--|---------|---------|---------|----|---------|----------------|
| | | | unter 21 | 21 - 31 | 32 - 35 | 36 - 39 | 40 | 41 - 44 | 45 und mehr |
| 358 | Textilnäher/-innen, a.n.g. | i | 45 | 10 | 6 | / | 12 | 12 | / |
| | | w | 43 | 10 | 6 | / | 11 | 11 | / |
| 36 | Textilveredler/-innen | i | 6 | - | / | - | / | / | - |
| | | w | / | - | / | - | / | / | - |
| 37 | Berufe in der Lederherstellung, Leder- und Fellverarbeitung | i | 33 | / | / | / | 6 | 14 | / |
| | | w | 10 | / | / | / | / | / | / |
| 372 | Schuhmacher/-innen (Handwerk) | i | 18 | / | / | / | / | 8 | / |
| | | w | / | / | / | - | / | / | - |
| 39 | Berufe in der Back-, Konditor-, Süßwarenherstellung | i | 163 | 13 | / | / | 28 | 64 | / |
| | | w | 46 | 9 | / | / | 8 | 18 | / |
| 391 | Bäcker/-innen | i | 123 | 10 | / | / | 21 | 47 | / |
| | | w | 26 | 7 | / | / | / | 9 | / |
| 40 | Fleischer/-innen | i | 112 | 5 | / | / | 27 | 49 | / |
| | | w | 12 | / | / | / | / | / | - |
| 41 | Köche/Köchinnen | i | 498 | 113 | 51 | 22 | 95 | 157 | 10 |
| | | w | 297 | 95 | 42 | 17 | 55 | 72 | / |
| 42 | Berufe in der Getränke-, Genußmittelherstellung | i | 21 | / | / | / | 10 | 6 | / |
| | | w | / | / | / | / | / | / | - |
| 421 | Brauer/-innen und Mälzer/-innen | i | 10 | / | / | / | 5 | / | / |
| | | w | / | - | - | - | / | / | - |
| 43 | Übrige Ernährungsberufe | i | 34 | / | / | / | 12 | 15 | / |
| | | w | 13 | / | / | / | / | 5 | / |
| 44 | Hochbauberufe | i | 365 | 10 | / | 7 | 86 | 221 | 11 |
| | | w | / | / | / | / | / | / | - |
| 441 | Maurer/-innen, Feuerungs- und Schornsteinbauer/-innen | i | 249 | 6 | / | / | 59 | 153 | 9 |
| | | w | / | / | - | / | / | / | - |
| 46 | Tiefbauberufe | i | 155 | / | / | / | 45 | 86 | 7 |
| | | w | / | / | - | / | / | / | - |
| 461 | Straßenbauer/-innen | i | 68 | / | / | / | 18 | 39 | / |
| | | w | / | / | - | - | / | / | - |
| 47 | Bauhilfsarbeiter/-innen | i | 93 | 8 | / | / | 32 | 41 | / |
| | | w | / | / | / | / | / | / | - |
| 48 | Ausbauberufe | i | 357 | 7 | / | 9 | 80 | 197 | 8 |
| | | w | 7 | / | - | / | / | / | / |
| 487 | Zimmerer | i | 86 | / | / | / | 21 | 47 | / |
| | | w | / | - | - | / | / | / | - |
| 488 | Dachdecker/-innen | i | 86 | / | / | / | 18 | 51 | / |
| | | w | / | / | - | - | / | / | / |

1) Klassifizierung der Berufe, Ausgabe 1992 (siehe Band 1).

Beruf und Ausbildung

**8 Erwerbstätige im Mai 2003 nach Berufsgruppen, ausgewählten Berufsordnungen
und normalerweise je Woche geleisteten Arbeitsstunden**

1 000

| Nr. der Sys- te- ma- tik ¹⁾ | Berufsgruppe Berufsordnung (i = insgesamt, w = weiblich) | Ins- gesamt | Davon mit . . . normalerweise geleisteten Arbeitsstunden | | | | | | | |
|---|---|----------------|--|----------|----------|-----------|-----------|-----------|----------------|-----------|
| | | | unter 21 | 21 - 31 | 32 - 35 | 36 - 39 | 40 | 41 - 44 | 45 und mehr | |
| 49 | Raumausstatter/-innen, Polsterer/Polsterinnen | i w | 72 18 | 6 / | / / | / / | 16 / | 29 6 | / / | 12 / |
| 50 | Berufe in der Holz- und Kunststoffverarbeitung | i w | 354 15 | 10 / | 6 / | 24 / | 115 / | 146 6 | 8 / | 45 / |
| 501 | Tischler/-innen | i w | 308 11 | 9 / | 5 / | 16 / | 100 / | 129 / | 8 / | 42 / |
| 51 | Maler/-innen, Lackierer/-innen und verwandte Berufe | i w | 306 19 | 7 / | / / | 23 / | 115 7 | 123 6 | 5 / | 30 / |
| 511 | Maler/-innen und Lackierer/ -innen (Ausbau) | i w | 162 7 | / / | / / | / / | 57 / | 70 / | / / | 21 / |
| 52 | Warenprüfer/-innen, Versand- fertigmacher/-innen | i w | 421 220 | 73 56 | 32 26 | 65 25 | 129 59 | 110 50 | / / | 8 / |
| 53 | Hilfsarbeiter/-innen ohne nähere Tätigkeitsangabe | i w | 538 210 | 58 39 | 31 18 | 94 31 | 189 66 | 155 53 | / / | 8 / |
| 54 | Maschinen-, Anlagenführer und -führerinnen, a.n.g. | i w | 391 45 | 7 / | 6 / | 59 6 | 143 15 | 152 16 | 8 / | 16 / |
| 55 | Maschineneinrichter/ -innen, a.n.g. | i w | 66 / | / / | / - | 21 / | 23 / | 20 / | / - | / - |
| 60 | Ingenieure/Ingenieurinnen, a.n.g. | i w | 962 103 | 31 11 | 22 9 | 79 9 | 242 25 | 378 38 | 18 / | 191 10 |
| 603 | Bauingenieure/Bau- ingenieurinnen | i w | 145 21 | / / | / / | / / | 35 / | 62 10 | / / | 36 / |
| 609 | Architekten/Architektinnen Raumplaner/-innen, a.n.g. | i w | 117 28 | 9 / | 5 / | / / | 19 5 | 37 10 | / / | 43 / |
| 61 | Chemiker/-innen, Physiker/ -innen, Mathematiker/-innen | i w | 101 16 | / / | / / | / / | 31 / | 37 5 | / / | 18 / |
| 62 | Techniker/-innen, a.n.g. | i w | 878 103 | 28 14 | 21 10 | 119 11 | 346 38 | 281 27 | 13 / | 69 / |
| 63 | Technische Sonderfachkräfte | i w | 121 70 | 14 11 | 8 8 | 10 / | 55 29 | 29 16 | / / | / / |
| 633 | Chemielaboranten/Chemie- laborantinnen | i w | 79 47 | 8 7 | 6 6 | 5 / | 38 20 | 19 11 | / / | / / |
| 64 | Technische Zeichner/-innen und verwandte Berufe | i w | 115 70 | 15 13 | 7 7 | 12 8 | 42 21 | 34 20 | / / | / / |
| 641 | Technische Zeichner/-innen | i w | 72 42 | 9 8 | / / | 11 7 | 28 12 | 18 10 | / / | / / |

1) Klassifizierung der Berufe, Ausgabe 1992 (siehe Band 1).

Beruf und Ausbildung

**8 Erwerbstätige im Mai 2003 nach Berufsgruppen, ausgewählten Berufsordnungen
und normalerweise je Woche geleisteten Arbeitsstunden**

1 000

| Nr. der Sy- ste- ma- tik ¹⁾ | Berufsgruppe Berufsordnung (i = insgesamt, w = weiblich) | Ins- gesamt | Davon mit . . . normalerweise geleisteten Arbeitsstunden | | | | | | | |
|---|--|----------------|--|---------|---------|---------|-----|---------|----------------|-----|
| | | | unter 21 | 21 - 31 | 32 - 35 | 36 - 39 | 40 | 41 - 44 | 45 und mehr | |
| 65 | Industrie-, Werk-, Ausbildungs- meister und meisterinnen | i | 167 | / | / | 27 | 68 | 54 | / | 10 |
| | | w | 14 | / | / | / | / | 6 | / | / |
| 651 | Industrie-, Werkmeister und -meisterinnen | i | 131 | / | / | 23 | 54 | 40 | / | 9 |
| | | w | 5 | / | - | / | / | / | - | - |
| 66 | Verkaufspersonal | i | 1 610 | 570 | 280 | 67 | 270 | 294 | 20 | 109 |
| | | w | 1 299 | 529 | 268 | 59 | 195 | 194 | 13 | 41 |
| 660 | Verkäufer/-innen o.n.A. | i | 619 | 259 | 110 | 24 | 101 | 94 | 6 | 25 |
| | | w | 511 | 238 | 105 | 21 | 70 | 61 | / | 11 |
| 661 | Nahrungs-, Genußmittel- Verkäufer/-innen o.n.A. | i | 533 | 172 | 104 | 25 | 81 | 107 | 7 | 38 |
| | | w | 471 | 161 | 100 | 23 | 72 | 90 | 6 | 20 |
| 662 | Sonstige Fachverkäufer/-innen | i | 439 | 138 | 66 | 18 | 86 | 86 | 7 | 39 |
| | | w | 315 | 129 | 62 | 15 | 53 | 43 | / | 10 |
| 67 | Groß- und Einzelhandelskaufleute, Ein- und Verkaufsfachleute | i | 1 078 | 98 | 66 | 42 | 289 | 286 | 20 | 277 |
| | | w | 522 | 80 | 54 | 29 | 153 | 128 | 7 | 71 |
| 672 | Einzelhandelskaufleute ohne Fachbereichsangabe, ambulante Händler/-innen | i | 329 | 42 | 30 | 12 | 100 | 78 | 6 | 61 |
| | | w | 194 | 38 | 27 | 9 | 55 | 41 | / | 21 |
| 68 | Warenkaufleute, a.n.g., Vertreter/-innen | i | 329 | 35 | 15 | 12 | 53 | 103 | / | 107 |
| | | w | 114 | 25 | 12 | 7 | 25 | 27 | / | 16 |
| 687 | Handelsvertreter/-innen, Vertriebsbeauftragte | i | 92 | 6 | / | / | / | 26 | / | 50 |
| | | w | 18 | / | / | / | / | / | / | 7 |
| 689 | Andere Vertreter/-innen, Handlungsreisende | i | 139 | 7 | / | / | 27 | 55 | / | 43 |
| | | w | 33 | / | / | / | 8 | 12 | / | 7 |
| 69 | Bank-, Bausparkassen-, Versicherungsfachleute | i | 928 | 91 | 55 | 21 | 452 | 184 | 8 | 117 |
| | | w | 464 | 81 | 50 | 13 | 223 | 76 | / | 17 |
| 691 | Bankfachleute | i | 611 | 63 | 41 | 12 | 333 | 114 | 5 | 42 |
| | | w | 333 | 59 | 38 | 9 | 165 | 52 | / | 8 |
| 695 | Versicherungsfachleute (nicht gesetzliche Sozialversicherung) | i | 308 | 27 | 13 | 8 | 115 | 68 | / | 73 |
| | | w | 129 | 21 | 12 | / | 57 | 23 | / | 9 |
| 70 | Andere Dienstleistungskaufleute und zugehörige Berufe | i | 511 | 62 | 27 | 21 | 128 | 161 | 6 | 106 |
| | | w | 236 | 45 | 21 | 12 | 59 | 74 | / | 22 |
| 71 | Berufe des Landverkehrs | i | 1 110 | 96 | 22 | 21 | 263 | 426 | 24 | 258 |
| | | w | 76 | 26 | 8 | / | 13 | 17 | / | 8 |
| 712 | Eisenbahnbetriebspersonal | i | 57 | / | / | / | 33 | 19 | / | / |
| | | w | 13 | / | / | / | 6 | / | - | - |
| 714 | Berufskraftfahrer/-innen, Kutscher/-innen | i | 923 | 91 | 19 | 17 | 169 | 371 | 22 | 234 |
| | | w | 51 | 24 | 6 | / | / | 8 | / | 6 |

1) Klassifizierung der Berufe, Ausgabe 1992 (siehe Band 1).

Beruf und Ausbildung

**8 Erwerbstätige im Mai 2003 nach Berufsgruppen, ausgewählten Berufsordnungen
und normalerweise je Woche geleisteten Arbeitsstunden**

1 000

| Nr. der Sy- ste- ma- tik ¹⁾ | Berufsgruppe Berufsordnung (i = insgesamt, w = weiblich) | Ins- gesamt | Davon mit . . . normalerweise geleisteten Arbeitsstunden | | | | | | | |
|---|--|----------------|--|------------|------------|------------|----------------|--------------|----------------|-----------|
| | | | unter 21 | 21 - 31 | 32 - 35 | 36 - 39 | 40 | 41 - 44 | 45 und mehr | |
| 72 | Berufe des Wasser- und Luftverkehrs | i w | 45 / | / / | / / | / / | 16 / | 15 / | / - | 8 / |
| 73 | Berufe des Nachrichtenverkehrs | i w | 243 154 | 73 60 | 28 24 | 8 6 | 96 44 | 34 18 | / / | / / |
| 732 | Dienstleistungsfachkräfte im Postbetrieb | i w | 153 82 | 39 31 | 13 10 | / / | 78 31 | 17 6 | / / | / / |
| 74 | Lagerverwalter/-innen, Lager-, Transportarbeiter/-innen | i w | 757 145 | 154 77 | 23 13 | 69 8 | 254 26 | 223 19 | 9 / | 23 / |
| 75 | Berufe in der Unternehmenslei- tung, -beratung und -prüfung | i w | 1 477 469 | 94 68 | 55 40 | 48 19 | 269 99 | 491 159 | 20 6 | 502 79 |
| 750 | Unternehmer/-innen, Geschäfts- führer/-innen, a.n.g. | i w | 624 141 | 27 16 | 19 11 | 14 / | 69 17 | 194 49 | 7 / | 295 41 |
| 751 | Geschäftsbereichsleiter/-innen, Direktionsassistenten/Direk- tionsassistentinnen, a.n.g. | i w | 354 100 | 9 6 | 8 6 | 11 / | 95 30 | 135 38 | 7 / | 89 15 |
| 753 | Wirtschaftsprüfer/-innen, Steuerberater/-innen und verwandte Berufe | i w | 88 29 | 7 / | / / | / / | 9 / | 26 8 | / / | 39 9 |
| 76 | Abgeordnete, administrativ entscheidende Berufstätige | i w | 348 137 | 23 19 | 15 12 | 10 / | 135 43 | 137 50 | 10 / | 18 / |
| 77 | Rechnungskaufleute, Informatiker/-innen | i w | 1 157 551 | 193 159 | 105 92 | 71 32 | 335 133 | 345 114 | 18 5 | 91 16 |
| 772 | Buchhalter/-innen | i w | 329 266 | 76 72 | 38 37 | 18 15 | 93 68 | 85 65 | / / | 15 7 |
| 78 | Büroberufe, Kaufmännische Angestellte, a.n.g. | i w | 4 468 3 273 | 944 880 | 410 391 | 256 187 | 1 641 1 044 | 1 030 685 | 46 27 | 141 59 |
| 787 | Verwaltungsfachleute (mitt- lerer Dienst), a.n.g. | i w | 994 653 | 160 154 | 86 81 | 24 20 | 519 284 | 184 103 | 12 7 | 9 / |
| 788 | Büro- und kaufmännische Sach- bearbeiter/-innen, a.n.g. | i w | 585 445 | 83 77 | 53 50 | 44 31 | 227 156 | 162 120 | 7 5 | 8 / |
| 79 | Dienst-, Wachberufe | i w | 450 87 | 105 42 | 21 10 | 12 / | 109 10 | 128 15 | 7 / | 68 6 |
| 80 | Sicherheitsberufe, ander- weitig nicht genannt | i w | 681 57 | 9 5 | / / | 9 / | 205 15 | 339 26 | 37 / | 77 / |
| 801 | Soldaten, Grenzschutz-, Polizeibedienstete | i w | 582 49 | / / | / / | 7 / | 178 13 | 308 24 | 35 / | 46 / |

1) Klassifizierung der Berufe, Ausgabe 1992 (siehe Band 1).

Beruf und Ausbildung

**8 Erwerbstätige im Mai 2003 nach Berufsgruppen, ausgewählten Berufsordnungen
und normalerweise je Woche geleisteten Arbeitsstunden**

1 000

| Nr. der Sys- te- ma- tik ¹⁾ | Berufsgruppe Berufsordnung (i = insgesamt, w = weiblich) | | Ins- gesamt | Davon mit . . . normalerweise geleisteten Arbeitsstunden | | | | | | |
|---|--|---|----------------|--|---------|---------|---------|-----|---------|----------------|
| | | | | unter 21 | 21 - 31 | 32 - 35 | 36 - 39 | 40 | 41 - 44 | 45 und mehr |
| 81 | Berufe im Rechts- und Voll- streckungswesen | i | 241 | 18 | 9 | 6 | 49 | 81 | 7 | 71 |
| | | w | 75 | 12 | 6 | / | 15 | 23 | / | 12 |
| 813 | Rechtsvertreter/-innen, Rechtsberater/-innen | i | 147 | 11 | 6 | / | 24 | 38 | / | 60 |
| | | w | 43 | 7 | / | / | 8 | 12 | / | 9 |
| 82 | Publizistische, Übersetzungs-, Bibliotheks- und verwandte Berufe | i | 233 | 48 | 20 | 11 | 52 | 59 | / | 39 |
| | | w | 124 | 35 | 16 | 7 | 25 | 27 | / | 14 |
| 821 | Publizisten/Publizistinnen | i | 133 | 21 | 9 | 6 | 25 | 37 | / | 33 |
| | | w | 57 | 13 | 5 | / | 9 | 14 | / | 12 |
| 83 | Künstlerische und zuge- ordnete Berufe | i | 362 | 58 | 30 | 19 | 56 | 106 | / | 89 |
| | | w | 142 | 31 | 14 | 9 | 22 | 39 | / | 25 |
| 84 | Ärzte/Ärztinnen, Apotheker/-innen | i | 459 | 39 | 26 | 15 | 77 | 97 | 9 | 196 |
| | | w | 199 | 34 | 21 | 9 | 36 | 43 | / | 53 |
| 841 | Ärzte/Ärztinnen | i | 320 | 23 | 15 | 7 | 57 | 68 | / | 145 |
| | | w | 129 | 19 | 12 | / | 23 | 29 | / | 39 |
| 85 | Übrige Gesundheitsdienstberufe | i | 1 909 | 437 | 247 | 83 | 690 | 376 | 15 | 61 |
| | | w | 1 660 | 417 | 232 | 75 | 573 | 318 | 11 | 33 |
| 853 | Krankenschwestern/-pfleger, Hebammen/Entbindungspfleger | i | 813 | 159 | 102 | 29 | 338 | 162 | 7 | 15 |
| | | w | 694 | 153 | 95 | 26 | 264 | 140 | 5 | 12 |
| 856 | Arzt-, Zahnarzt-, Tier- arzthelfer/-innen | i | 550 | 153 | 70 | 28 | 190 | 102 | / | / |
| | | w | 542 | 151 | 69 | 27 | 187 | 101 | / | / |
| 86 | Soziale Berufe | i | 1 295 | 251 | 233 | 89 | 481 | 205 | 9 | 25 |
| | | w | 1 076 | 234 | 214 | 79 | 368 | 158 | 6 | 17 |
| 861 | Sozialarbeiter/-innen, Sozial- pädagogen/Sozialpädagoginnen | i | 235 | 43 | 34 | 12 | 91 | 43 | / | 8 |
| | | w | 155 | 38 | 26 | 9 | 50 | 27 | / | / |
| 863 | Erzieher/-innen | i | 452 | 72 | 99 | 39 | 180 | 57 | / | / |
| | | w | 417 | 70 | 96 | 38 | 158 | 51 | / | / |
| 864 | Altenpfleger/-innen | i | 373 | 75 | 65 | 24 | 135 | 64 | / | 8 |
| | | w | 319 | 71 | 60 | 21 | 107 | 52 | / | 6 |
| 87 | Lehrer/-innen | i | 1 247 | 266 | 177 | 43 | 301 | 271 | 30 | 158 |
| | | w | 738 | 216 | 134 | 27 | 163 | 129 | 12 | 58 |
| 870 | Lehrer/-innen ohne nähere Angabe | i | 321 | 63 | 52 | 13 | 85 | 65 | 8 | 35 |
| | | w | 215 | 55 | 41 | 9 | 51 | 38 | / | 17 |
| 871 | Hochschullehrer/-innen und verwandte Berufe | i | 104 | 20 | 8 | / | 18 | 30 | / | 24 |
| | | w | 35 | 13 | / | / | / | 7 | / | / |
| 872 | Gymnasiallehrer/-innen | i | 162 | 21 | 17 | 5 | 43 | 41 | 6 | 29 |
| | | w | 79 | 17 | 12 | / | 19 | 17 | / | 10 |

1) Klassifizierung der Berufe, Ausgabe 1992 (siehe Band 1).

Beruf und Ausbildung

**8 Erwerbstätige im Mai 2003 nach Berufsgruppen, ausgewählten Berufsordnungen
und normalerweise je Woche geleisteten Arbeitsstunden**

1 000

| Nr. der Sy- ste- ma- tik ¹⁾ | Berufsgruppe Berufsordnung (i = insgesamt, w = weiblich) | Ins- gesamt | Davon mit . . . normalerweise geleisteten Arbeitsstunden | | | | | | | |
|---|---|----------------|--|---------|---------|---------|-----|---------|----------------|-----|
| | | | unter 21 | 21 - 31 | 32 - 35 | 36 - 39 | 40 | 41 - 44 | 45 und mehr | |
| | | | | | | | | | | |
| 873 | Grund-, Haupt-, Real-, Sonderschullehrer/-innen | i | 355 | 65 | 64 | 12 | 105 | 70 | 10 | 28 |
| | | w | 258 | 60 | 56 | 10 | 69 | 42 | 5 | 16 |
| 88 | Geistes- und naturwissen- schaftliche Berufe, a.n.g. | i | 341 | 54 | 23 | 15 | 93 | 97 | 7 | 53 |
| | | w | 144 | 33 | 15 | 7 | 37 | 36 | / | 13 |
| 881 | Wirtschaftswissenschaftler/ -innen, a.n.g. | i | 121 | 7 | / | 7 | 36 | 39 | / | 25 |
| | | w | 41 | 5 | / | / | 14 | 13 | / | / |
| 89 | Berufe in der Seelsorge | i | 72 | 17 | / | / | 12 | 13 | / | 24 |
| | | w | 25 | 12 | / | / | / | / | - | / |
| 90 | Berufe in der Körperpflege | i | 344 | 91 | 37 | 15 | 71 | 90 | 7 | 34 |
| | | w | 309 | 88 | 35 | 13 | 64 | 79 | 5 | 25 |
| 901 | Friseure/Friseurinnen | i | 264 | 58 | 28 | 11 | 62 | 73 | 6 | 25 |
| | | w | 233 | 56 | 27 | 10 | 56 | 62 | 5 | 17 |
| 91 | Hotel- und Gaststättenberufe | i | 689 | 184 | 51 | 18 | 62 | 181 | 11 | 183 |
| | | w | 437 | 144 | 40 | 13 | 41 | 117 | 7 | 74 |
| 911 | Hoteliers, Gastwirte/Gastwir- tinnen, Hotel-, Gaststätten- geschäftsführer/-innen | i | 202 | 13 | 6 | / | 5 | 39 | / | 133 |
| | | w | 84 | 9 | / | / | / | 18 | / | 48 |
| 912 | Restaurantfachleute, Stewards/Stewardessen | i | 320 | 131 | 30 | 11 | 32 | 78 | / | 32 |
| | | w | 231 | 107 | 25 | 8 | 20 | 52 | / | 16 |
| 92 | Haus- und ernährungs- wirtschaftliche Berufe | i | 271 | 112 | 50 | 10 | 49 | 39 | / | 9 |
| | | w | 258 | 109 | 50 | 9 | 44 | 36 | / | 8 |
| 93 | Reinigungs- und Ent- sorgungsberufe | i | 1 111 | 699 | 138 | 33 | 103 | 115 | / | 20 |
| | | w | 923 | 658 | 131 | 25 | 48 | 54 | / | 6 |
| 934 | Gebäudereiniger/-innen, Raumpfleger/-innen | i | 834 | 578 | 112 | 22 | 46 | 65 | / | 10 |
| | | w | 746 | 550 | 107 | 19 | 32 | 34 | / | / |
| 97 | Mithelfende Familienangehörige außerhalb der Landwirtschaft, a.n.g. | i | 19 | 12 | / | / | / | / | / | / |
| | | w | 14 | 8 | / | / | / | / | / | / |
| 98 | Arbeitskräfte mit (noch) nicht bestimmtem Beruf | i | 93 | / | / | 7 | 37 | 42 | / | / |
| | | w | 38 | / | / | / | 16 | 16 | / | / |
| 99 | Arbeitskräfte ohne nähere Tätigkeitsangabe | i | 535 | 168 | 21 | 41 | 117 | 126 | / | 57 |
| | | w | 195 | 101 | 12 | 13 | 29 | 30 | / | 9 |
| | | | | | | | | | | |
| | | | | | | | | | | |
| | | | | | | | | | | |
| | | | | | | | | | | |
| | | | | | | | | | | |
| | | | | | | | | | | |
| | | | | | | | | | | |
| | | | | | | | | | | |
| | | | | | | | | | | |
| | | | | | | | | | | |
| | | | | | | | | | | |
| | | | | | | | | | | |
| | | | | | | | | | | |
| | | | | | | | | | | |
| | | | | | | | | | | |
| | | | | | | | | | | |
| | | | | | | | | | | |
| | | | | | | | | | | |
| | | | | | | | | | | |
| | | | | | | | | | | |
| | | | | | | | | | | |
| | | | | | | | | | | |
| | | | | | | | | | | |
| | | | | | | | | | | |
| | | | | | | | | | | |
| | | | | | | | | | | |
| | | | | | | | | | | |
| | | | | | | | | | | |
| | | | | | | | | | | |
| | | | | | | | | | | |
| | | | | | | | | | | |
| | | | | | | | | | | |
| | | | | | | | | | | |
| | | | | | | | | | | |
| | | | | | | | | | | |
| | | | | | | | | | | |
| | | | | | | | | | | |
| | | | | | | | | | | |
| | | | | | | | | | | |
| | | | | | | | | | | |
| | | | | | | | | | | |
| | | | | | | | | | | |
| | | | | | | | | | | |
| | | | | | | | | | | |
| | | | | | | | | | | |
| | | | | | | | | | | |
| | | | | | | | | | | |
| | | | | | | | | | | |
| | | | | | | | | | | |
| | | | | | | | | | | |
| | | | | | | | | | | |
| | | | | | | | | | | |
| | | | | | | | | | | |
| | | | | | | | | | | |
| | | | | | | | | | | |
| | | | | | | | | | | |
| | | | | | | | | | | |
| | | | | | | | | | | |
| | | | | | | | | | | |
| | | | | | | | | | | |
| | | | | | | | | | | |
| | | | | | | | | | | |
| | | | | | | | | | | |
| | | | | | | | | | | |
| | | | | | | | | | | |
| | | | | | | | | | | |
| | | | | | | | | | | |
| | | | | | | | | | | |
| | | | | | | | | | | |
| | | | | | | | | | | |
| | | | | | | | | | | |
| | | | | | | | | | | |
| | | | | | | | | | | |
| | | | | | | | | | | |
| | | | | | | | | | | |
| | | | | | | | | | | |
| | | | | | | | | | | |
| | | | | | | | | | | |
| | | | | | | | | | | |
| | | | | | | | | | | |
| | | | | | | | | | | |
| | | | | | | | | | | |

1) Klassifizierung der Beruf, Ausgabe 1992 (siehe Band 1).

Beruf und Ausbildung

9 Erwerbstätige im Mai 2003 nach Berufsgruppen, ausgewählten Berufsordnungen
und monatlichem Nettoeinkommen

1 000

| Nr. der Sys- te- ma- tik 1) | Berufsgruppe Berufsordnung (i = insgesamt, w = weiblich) | Erwerbs- tätige Ins- gesamt | Monatliches Nettoeinkommen von ... bis unter ... EUR | | | | | | | | | | |
|---|--|--|--|-----------------|-----------------|-----------------|-------------------|---------------------|---------------------|---------------------|----------------------|---|-----|
| | | | unter 300 | 300 - 500 | 500 - 700 | 700 - 900 | 900 - 1 300 | 1 300 - 1 500 | 1 500 - 2 000 | 2 000 - 2 600 | 2 600 und mehr | Ohne Angabe des Ein- kom- mens 2) | |
| 01 | Landwirtschaftliche Berufe | i | 439 | 23 | 22 | 19 | 18 | 29 | 6 | 8 | / | / | 308 |
| | | w | 145 | 15 | 12 | 8 | 5 | 5 | / | / | / | / | 97 |
| 011 | Landwirte/Landwirtinnen, Pflanzenschützer/-innen | i | 299 | 9 | 9 | 6 | 8 | 15 | / | / | / | / | 242 |
| | | w | 64 | / | / | / | / | / | / | / | / | / | 48 |
| 013 | Landarbeitskräfte | i | 49 | / | / | 6 | 8 | 10 | / | / | / | / | 12 |
| | | w | 22 | / | / | / | / | / | / | / | - | - | 9 |
| 014 | Mithelfende Familienangehörige in der Landwirtschaft, a.n.g. | i | 71 | 10 | 8 | 6 | / | / | / | / | / | - | 40 |
| | | w | 54 | 8 | 5 | / | / | / | / | / | / | - | 35 |
| 02 | Tierwirtschaftliche Berufe | i | 58 | / | 5 | / | 9 | 18 | / | / | / | / | 7 |
| | | w | 30 | / | / | / | 5 | 9 | / | / | / | / | / |
| 023 | Tier-, Pferde-, Fischwirte und -wirtinnen | i | 36 | / | / | / | 6 | 11 | / | / | / | / | 6 |
| | | w | 18 | / | / | / | / | 6 | / | / | / | / | / |
| 024 | Tierpfleger/-innen und verwandte Berufe, a.n.g. | i | 22 | / | / | / | / | 6 | / | / | / | / | / |
| | | w | 12 | / | / | / | / | / | / | / | - | - | / |
| 03 | Verwaltungs-, Beratungs- und technische Fachkräfte in der Land- und Tierwirtschaft | i | 22 | / | / | / | / | / | / | / | / | / | / |
| | | w | / | / | / | / | / | / | / | / | / | / | - |
| 031 | Verwalter/-innen in der Land- und Tierwirtschaft | i | / | / | - | - | / | / | / | / | / | / | / |
| | | w | / | - | - | - | - | / | - | / | / | / | - |
| 032 | Land- und Tierwirtschaftsberater/ -innen, Agraringenieure/-inge- nieurinnen, Agrartechniker/ -innen | i | 19 | / | / | / | / | / | / | / | / | / | / |
| | | w | / | / | / | / | / | / | / | / | / | / | - |
| 05 | Gartenbauberufe | i | 383 | 29 | 40 | 35 | 50 | 97 | 34 | 37 | 17 | 7 | 37 |
| | | w | 154 | 20 | 26 | 20 | 24 | 36 | 7 | 6 | / | / | 12 |
| 051 | Gärtner, Gartenarbeiter | i | 272 | 16 | 24 | 23 | 35 | 74 | 26 | 30 | 12 | / | 28 |
| | | w | 66 | 7 | 11 | 9 | 12 | 17 | / | / | / | / | 6 |
| 052 | Ingenieure, Ingenieurinnen Techniker/-innen in Garten- bau und Landespflege | i | 20 | / | / | / | / | / | / | / | / | / | / |
| | | w | 6 | / | / | / | / | / | / | / | / | - | / |
| 06 | Forst-, Jagdberufe | i | 52 | / | / | / | / | 11 | 6 | 9 | 7 | 6 | / |
| | | w | 5 | - | / | / | / | / | / | / | / | / | / |
| 062 | Forstwirte/Forstwirtinnen (Waldarbeiter/-innen) | i | 26 | / | / | / | / | 7 | / | 5 | / | / | / |
| | | w | / | - | / | / | / | / | / | - | / | - | / |
| 07 | Bergleute | i | 57 | - | / | / | / | 11 | 10 | 22 | 7 | / | / |
| | | w | / | - | - | / | - | / | / | / | / | - | / |
| 08 | Mineralgewinner/-innen, Mineralaufbereiter/-innen | i | 12 | - | / | / | / | / | / | / | / | / | / |
| | | w | / | - | - | / | / | - | / | - | - | - | - |

1) Klassifizierung der Berufe, Ausgabe 1992 (siehe Band 1).

2) Einschl. der Selbstständigen in der Land- und Forstwirtschaft; Fischerei und der Erwerbstätigen ohne Einkommen.

Beruf und Ausbildung

**9 Erwerbstätige im Mai 2003 nach Berufsgruppen, ausgewählten Berufsordnungen
und monatlichem Nettoeinkommen**

1 000

| Nr. der Sys- te- ma- tik 1) | Berufsgruppe Berufsordnung (i = insgesamt, w = weiblich) | Erwerbs- tätige Ins- gesamt | Monatliches Nettoeinkommen von ... bis unter ... EUR | | | | | | | | | | Ohne Angabe des Ein- kom- mens 2) |
|---|---|--|--|-----------------|-----------------|-----------------|-------------------|---------------------|---------------------|---------------------|----------------------|----|---|
| | | | unter 300 | 300 - 500 | 500 - 700 | 700 - 900 | 900 - 1 300 | 1 300 - 1 500 | 1 500 - 2 000 | 2 000 - 2 600 | 2 600 und mehr | | |
| 10 | Steinbearbeiter/-innen | i | 25 | / | / | / | / | 6 | / | 6 | / | / | / |
| | | w | / | / | / | / | - | / | / | - | - | / | - |
| 11 | Baustoffhersteller/-innen | i | / | - | / | / | / | / | / | / | / | / | - |
| | | w | / | - | - | / | - | - | - | - | - | - | - |
| 12 | Keramiker/-innen | i | 20 | / | / | / | / | 6 | / | / | / | / | / |
| | | w | 8 | / | / | / | / | / | / | / | - | / | / |
| 13 | Berufe in der Glasherstellung und -bearbeitung | i | 25 | / | / | / | / | 9 | / | 5 | / | / | / |
| | | w | 7 | / | / | / | / | / | / | / | / | - | / |
| 131 | Glaserhersteller/-innen | i | 12 | - | / | / | / | / | / | / | / | / | / |
| | | w | / | - | / | / | / | / | / | / | / | - | - |
| 14 | Chemieberufe | i | 165 | / | / | 5 | 6 | 30 | 24 | 45 | 31 | 9 | 7 |
| | | w | 33 | / | / | / | / | 10 | / | / | / | / | / |
| 141 | Chemiebetriebswerker/-innen | i | 134 | / | / | / | / | 23 | 18 | 37 | 29 | 8 | 7 |
| | | w | 21 | / | / | / | / | 7 | / | / | / | / | / |
| 15 | Kunststoffberufe | i | 63 | / | / | / | / | 17 | 11 | 15 | 6 | / | / |
| | | w | 16 | / | / | / | / | 6 | / | / | / | / | / |
| 152 | Kunststoff-Formgeber/-innen | i | 35 | / | / | / | / | 7 | 6 | 9 | / | / | / |
| | | w | 7 | / | / | / | / | / | / | / | / | / | / |
| 16 | Papierherstellungs-, Papier- verarbeitungsberufe | i | 36 | / | / | / | / | 7 | / | 12 | / | / | / |
| | | w | 6 | / | / | / | / | / | / | / | - | - | - |
| 161 | Papiermacher/-innen | i | 22 | / | / | / | / | / | / | 8 | / | / | / |
| | | w | / | - | / | / | / | / | / | / | - | - | - |
| 17 | Druck- und Druckweiter- verarbeitungsberufe | i | 159 | / | 7 | 8 | 9 | 29 | 24 | 40 | 21 | 11 | 6 |
| | | w | 42 | / | 6 | / | / | 13 | / | / | / | / | / |
| 174 | Drucker/-innen (Hoch-, Flach-, Tiefdruck) | i | 70 | / | / | / | / | 10 | 13 | 19 | 12 | 7 | / |
| | | w | 6 | / | / | / | / | / | / | / | - | / | / |
| 18 | Berufe in der Holzbearbeitung, Holz- und Flechtwaren- herstellung | i | 33 | / | / | / | / | 11 | / | 6 | / | / | / |
| | | w | 6 | / | / | / | / | / | / | / | / | - | / |
| 181 | Holzbearbeitungsmechaniker/ -innen | i | 24 | / | / | / | / | 9 | / | / | / | / | / |
| | | w | / | / | / | / | / | / | / | / | / | - | / |
| 19 | Berufe in der Hütten- und Halbzeugindustrie | i | 39 | / | / | / | / | 6 | 6 | 13 | 5 | / | / |
| | | w | / | - | / | / | / | / | / | / | - | - | / |
| 191 | Verfahrensmechaniker/-innen (Metallerzeugung) | i | 26 | / | / | / | / | / | / | 8 | / | / | / |
| | | w | / | - | / | / | / | / | / | / | - | - | / |
| 20 | Gießereiberufe | i | 52 | / | / | / | / | 13 | 10 | 16 | 9 | / | / |
| | | w | / | - | - | / | - | / | / | / | / | - | - |

1) Klassifizierung der Berufe, Ausgabe 1992 (siehe Band 1).

2) Einschl. der Selbstständigen in der Land- und Forstwirtschaft; Fischerei und der Erwerbstätigen ohne Einkommen.

Beruf und Ausbildung

9 Erwerbstätige im Mai 2003 nach Berufsgruppen, ausgewählten Berufsordnungen und monatlichem Nettoeinkommen

1 000

| Nr. der Sys- te- ma- tik 1) | Berufsgruppe Berufsordnung (i = insgesamt, w = weiblich) | Erwerbs- tätige Ins- gesamt | Monatliches Nettoeinkommen von ... bis unter ... EUR | | | | | | | | | | Ohne Angabe des Ein- kom- mens 2) |
|---|---|--|--|-----------------|-----------------|-----------------|-------------------|---------------------|---------------------|---------------------|----------------------|----|---|
| | | | unter 300 | 300 - 500 | 500 - 700 | 700 - 900 | 900 - 1 300 | 1 300 - 1 500 | 1 500 - 2 000 | 2 000 - 2 600 | 2 600 und mehr | | |
| 21 | Berufe in der spanlosen Metallverformung | i | 26 | / | / | / | / | 9 | / | 6 | / | / | / |
| | | w | 8 | - | / | / | / | / | / | / | - | - | - |
| 212 | Drahtverformer/-innen, Drahtverarbeiter/-innen | i | 11 | / | / | / | / | / | / | / | / | / | / |
| | | w | 5 | - | / | / | / | / | / | / | - | - | - |
| 22 | Berufe in der spanenden Metallverformung | i | 220 | / | 7 | 6 | 6 | 46 | 40 | 68 | 28 | 8 | 7 |
| | | w | 9 | / | / | / | / | / | / | / | / | - | / |
| 221 | Dreher/-innen | i | 108 | / | / | / | / | 21 | 18 | 37 | 14 | / | / |
| | | w | / | / | - | - | / | / | / | / | / | - | - |
| 225 | Metallschleifer/-innen | i | 34 | / | / | / | / | 8 | 7 | 11 | / | / | / |
| | | w | / | / | / | / | / | / | / | / | - | - | / |
| 23 | Berufe in der Metallober- flächenveredlung und Metallvergütung | i | 30 | / | / | / | / | 7 | / | 8 | / | / | / |
| | | w | / | / | / | / | / | / | / | / | / | - | - |
| 234 | Galvaniseure, Galvaniseurinnen Metallfärber/-innen | i | 14 | / | / | / | / | / | / | / | / | / | / |
| | | w | / | / | - | / | - | / | - | / | - | - | - |
| 24 | Metallverbindungsberufe | i | 109 | / | / | / | / | 31 | 20 | 29 | 13 | / | / |
| | | w | 12 | / | / | / | / | 6 | / | / | - | - | - |
| 241 | Schweißer/-innen, Brenn- schneider/-innen | i | 96 | - | / | / | / | 26 | 18 | 28 | 13 | / | / |
| | | w | / | - | / | / | / | / | / | / | - | - | - |
| 25 | Metall- und Anlagenbauberufe | i | 442 | 9 | 19 | 12 | 20 | 119 | 71 | 112 | 47 | 16 | 18 |
| | | w | 8 | / | / | / | / | / | / | / | / | / | / |
| 254 | Konstruktionsmechaniker/-innen (Ausrüstungstechnik) und zu- gehörige Metallbauer/-innen | i | 331 | 7 | 13 | 7 | 15 | 92 | 55 | 84 | 33 | 11 | 14 |
| | | w | / | / | / | / | / | / | / | / | / | - | / |
| 256 | Metallbauer/-innen (Metall- gestaltung) und Schmiede/ Schmiedinnen (Handwerk) | i | 15 | / | / | / | / | / | / | / | / | / | / |
| | | w | / | / | - | - | / | / | - | / | - | - | / |
| 26 | Blechkonstruktions- und Installationsberufe | i | 523 | 16 | 27 | 17 | 26 | 141 | 83 | 113 | 52 | 25 | 22 |
| | | w | 63 | / | / | 6 | 8 | 23 | 10 | 5 | / | / | / |
| 264 | Anlagenmechaniker/-innen (Versorgungstechnik) | i | 17 | / | / | / | / | / | / | 5 | / | / | / |
| | | w | / | / | / | - | - | / | / | - | - | - | - |
| 268 | Zentralheizungs-, Lüftungs- bauer und -bauerinnen | i | 125 | / | 8 | / | 6 | 35 | 18 | 26 | 11 | 7 | 7 |
| | | w | / | / | / | - | - | / | / | / | - | - | / |
| 269 | Installations- und Montage- berufe, a.n.g. | i | 235 | 7 | 7 | 9 | 15 | 62 | 40 | 51 | 25 | 10 | 9 |
| | | w | 60 | / | / | 5 | 8 | 22 | 9 | / | / | / | / |
| 27 | Maschinenbau- und -wartungsberufe | i | 483 | 9 | 27 | 24 | 15 | 91 | 77 | 136 | 66 | 21 | 18 |
| | | w | 18 | / | / | / | / | 6 | / | / | / | - | - |

1) Klassifizierung der Berufe, Ausgabe 1992 (siehe Band 1).

2) Einschl. der Selbstständigen in der Land- und Forstwirtschaft; Fischerei und der Erwerbstätigen ohne Einkommen.

Beruf und Ausbildung

9 Erwerbstätige im Mai 2003 nach Berufsgruppen, ausgewählten Berufsordnungen
und monatlichem Nettoeinkommen

1 000

| Nr. der Sys- te- ma- tik 1) | Berufsgruppe Berufsordnung (i = insgesamt, w = weiblich) | Erwerbs- tätige Ins- gesamt | Monatliches Nettoeinkommen von ... bis unter ... EUR | | | | | | | | | | Ohne Angabe des Ein- kom- mens 2) |
|---|--|--|--|-----------------|-----------------|-----------------|-------------------|---------------------|---------------------|---------------------|----------------------|---------|---|
| | | | unter 300 | 300 - 500 | 500 - 700 | 700 - 900 | 900 - 1 300 | 1 300 - 1 500 | 1 500 - 2 000 | 2 000 - 2 600 | 2 600 und mehr | | |
| 270 | Industriemechaniker/-innen o.n.F., Mechaniker/-innen o.n.A. | i w | 198 7 | 5 - | 20 / | 16 / | 7 / | 34 / | 30 / | 47 / | 24 - | 7 - | 7 / |
| 273 | Industriemechaniker/-innen (Maschinen- und Systemtechnik), Maschinenbaumechaniker/-innen | i w | 184 / | / | / | / | / | 34 / | 29 / | 60 / | 31 / | 10 - | 6 - |
| 28 | Fahr-, Flugzeugbau- und -wartungsberufe | i w | 485 11 | 18 / | 46 / | 18 / | 22 / | 123 / | 61 / | 103 / | 52 / | 20 / | 21 / |
| 281 | Kraftfahrzeug-, Zweirad- mechaniker/-innen | i w | 387 8 | 15 / | 39 / | 15 / | 18 / | 99 / | 49 / | 79 / | 39 / | 15 / | 19 / |
| 29 | Werkzeug- und Formenbauberufe | i w | 144 / | / | 8 / | / | / | 28 / | 22 / | 42 / | 22 - | 9 - | / |
| 290 | Werkzeugmechaniker/-innen, Werkzeugmacher/-innen o.n.F. | i w | 120 / | / | 6 / | / | / | 22 / | 19 / | 35 / | 18 - | 8 - | / |
| 30 | Feinwerktechnische und verwandte Berufe | i w | 207 84 | 10 7 | 16 12 | 12 8 | 11 8 | 52 27 | 24 7 | 37 7 | 19 / | 16 / | 10 / |
| 300 | Industriemechaniker/-innen (Geräte- und Feinwerktechnik), Feinmechaniker/-innen | i w | 46 6 | / | / | / | / | 10 / | 9 / | 13 / | 6 / | / | / |
| 31 | Elektroberufe | i w | 789 45 | 17 / | 51 / | 32 / | 33 5 | 181 15 | 105 / | 196 7 | 97 / | 45 / | 31 / |
| 316 | Elektromechaniker/-innen, Industrieelektroniker/-innen | i w | 157 13 | / | 12 / | 12 / | 5 / | 28 5 | 18 / | 38 / | 23 / | 13 - | 5 / |
| 32 | Montierer/-innen und Metall- berufe, a.n.g. | i w | 183 78 | 8 / | 12 7 | 11 7 | 13 10 | 57 31 | 26 11 | 38 5 | 12 / | / | 6 / |
| 323 | Metallarbeiter/-innen o.n.A. | i w | 93 17 | / | / | / | / | 23 7 | 15 / | 26 / | 9 / | / | / |
| 33 | Spinnberufe | i w | 6 / | - | / | / | / | / | / | / | / | / | / |
| 34 | Berufe in der Textilherstellung | i w | 21 10 | / | / | / | / | 8 / | / | / | / | / | / |
| 35 | Berufe in der Textilverarbeitung | i w | 117 105 | 12 12 | 17 17 | 14 14 | 21 20 | 32 28 | 6 / | 6 / | / | / | 6 5 |
| 351 | Oberbekleidungsschneider/-innen | i w | 49 42 | 6 6 | 7 6 | 6 6 | 7 7 | 13 11 | / | / | / | / | / |
| 358 | Textilnäher/-innen, a.n.g. | i w | 45 43 | / | 8 8 | 5 5 | 8 8 | 13 12 | / | / | / | / | / |
| 36 | Textilveredler/-innen | i w | 6 / | - | / | / | / | / | / | / | / | - | / |

1) Klassifizierung der Berufe, Ausgabe 1992 (siehe Band 1).

2) Einschl. der Selbstständigen in der Land- und Forstwirtschaft; Fischerei und der Erwerbstätigen ohne Einkommen.

Beruf und Ausbildung

9 Erwerbstätige im Mai 2003 nach Berufsgruppen, ausgewählten Berufsordnungen und monatlichem Nettoeinkommen

1 000

| Nr. der Sys- tema- tik ¹⁾ | Berufsgruppe Berufsordnung (i = insgesamt, w = weiblich) | Erwerbs- tätige Ins- gesamt | Monatliches Nettoeinkommen von ... bis unter ... EUR | | | | | | | | | | Ohne Angabe des Ein- kom- mens ²⁾ |
|---|---|--|--|-----------------|-----------------|-----------------|-------------------|---------------------|---------------------|---------------------|----------------------|---------|--|
| | | | unter 300 | 300 - 500 | 500 - 700 | 700 - 900 | 900 - 1 300 | 1 300 - 1 500 | 1 500 - 2 000 | 2 000 - 2 600 | 2 600 und mehr | | |
| 37 | Berufe in der Lederherstellung, Leder- und Fellverarbeitung | i w | 33 10 | / / | / / | / / | / / | 9 / | / / | 7 / | / / | / - | / / |
| 372 | Schuhmacher/-innen (Handwerk) | i w | 18 / | / / | / / | / / | 6 - | / / | / / | / / | / - | / - | / / |
| 39 | Berufe in der Back-, Konditor-, Süßwarenherstellung | i w | 163 46 | 9 / | 20 11 | 11 / | 13 6 | 43 14 | 17 / | 22 / | 10 / | 9 / | 10 / |
| 391 | Bäcker/-innen | i w | 123 26 | 7 / | 14 7 | 8 / | 9 / | 33 8 | 13 / | 17 / | 8 / | 7 / | 7 / |
| 40 | Fleischer/-innen | i w | 112 12 | / / | / / | / / | 8 / | 29 / | 13 / | 24 / | 10 / | 8 / | 7 / |
| 41 | Köche/Köchinnen | i w | 498 297 | 43 30 | 75 53 | 66 50 | 71 47 | 135 79 | 34 14 | 36 8 | 13 / | 6 / | 20 12 |
| 42 | Berufe in der Getränke-, Genußmittelherstellung | i w | 21 / | / / | / / | / / | / / | / / | / / | 6 / | / - | / - | / - |
| 421 | Brauer/-innen und Mälzer/-innen | i w | 10 / | / - | / - | / - | / - | / / | / / | / - | / - | / - | / - |
| 43 | Übrige Ernährungsberufe | i w | 34 13 | / / | / / | / / | 11 5 | / / | 6 / | / / | / / | / - | / / |
| 44 | Hochbauberufe | i w | 365 / | 6 / | 11 / | 15 / | 24 / | 111 / | 57 / | 84 / | 29 - | 13 / | 14 / |
| 441 | Maurer/-innen, Feuerungs- und Schornsteinbauer/-innen | i w | 249 / | / / | 7 / | 11 / | 17 / | 77 / | 38 / | 57 / | 20 - | 9 / | 9 / |
| 46 | Tiefbauberufe | i w | 155 / | / / | / / | / / | 8 / | 45 / | 26 / | 36 - | 18 - | 6 - | / / |
| 461 | Straßenbauer/-innen | i w | 68 / | / / | / - | / - | / / | 20 - | 10 / | 15 - | 7 - | / - | / - |
| 47 | Bauhilfsarbeiter/-innen | i w | 93 / | / / | / / | 5 / | 10 / | 33 / | 13 / | 16 / | / - | / - | / / |
| 48 | Ausbauberufe | i w | 357 7 | 9 / | 11 / | 12 / | 18 / | 103 / | 54 / | 75 / | 34 / | 23 / | 18 / |
| 487 | Zimmerer | i w | 86 / | / / | / - | / / | 6 / | 23 / | 13 / | 21 - | 8 - | / / | / / |
| 488 | Dachdecker/-innen | i w | 86 / | / - | / / | / - | / - | 25 / | 14 / | 16 / | 8 - | 5 - | / / |
| 49 | Raumausstatter/-innen, Polsterer/Polsterinnen | i w | 72 18 | / / | / / | 5 / | 6 / | 21 / | 9 / | 12 / | / / | / / | / / |
| 50 | Berufe in der Holz- und Kunststoffverarbeitung | i w | 354 15 | 20 / | 25 / | 11 / | 20 / | 95 / | 52 / | 70 / | 25 / | 15 / | 20 / |

1) Klassifizierung der Berufe, Ausgabe 1992 (siehe Band 1).

2) Einschl. der Selbstständigen in der Land- und Forstwirtschaft; Fischerei und der Erwerbstätigen ohne Einkommen.

Beruf und Ausbildung

9 Erwerbstätige im Mai 2003 nach Berufsgruppen, ausgewählten Berufsordnungen und monatlichem Nettoeinkommen

1 000

| Nr. der Sys- te- ma- tik 1) | Berufsgruppe Berufsordnung (i = insgesamt, w = weiblich) | Erwerbs- tätige Ins- gesamt | Monatliches Nettoeinkommen von ... bis unter ... EUR | | | | | | | | | | Ohne Angabe des Ein- kom- mens 2) |
|---|---|--|--|-----------------|-----------------|-----------------|-------------------|---------------------|---------------------|---------------------|----------------------|-----|---|
| | | | unter 300 | 300 - 500 | 500 - 700 | 700 - 900 | 900 - 1 300 | 1 300 - 1 500 | 1 500 - 2 000 | 2 000 - 2 600 | 2 600 und mehr | | |
| 501 | Tischler/-innen | i | 308 | 17 | 22 | 9 | 16 | 83 | 46 | 60 | 21 | 13 | 18 |
| | | w | 11 | / | / | / | / | / | / | / | / | / | / |
| 51 | Maler/-innen, Lackierer/-innen und verwandte Berufe | i | 306 | 17 | 23 | 12 | 14 | 85 | 43 | 65 | 23 | 12 | 13 |
| | | w | 19 | / | / | / | / | 7 | / | / | / | - | / |
| 511 | Maler/-innen und Lackierer/ -innen (Ausbau) | i | 162 | 10 | 13 | 7 | 8 | 45 | 22 | 29 | 11 | 7 | 8 |
| | | w | 7 | / | / | / | / | / | / | / | - | - | / |
| 52 | Warenprüfer/-innen, Versand- fertigmacher/-innen | i | 421 | 28 | 35 | 29 | 45 | 129 | 48 | 61 | 23 | 11 | 12 |
| | | w | 220 | 20 | 29 | 24 | 34 | 76 | 16 | 11 | / | / | 6 |
| 53 | Hilfsarbeiter/-innen ohne nähere Tätigkeitsangabe | i | 538 | 48 | 30 | 39 | 54 | 151 | 64 | 83 | 31 | 6 | 33 |
| | | w | 210 | 24 | 21 | 24 | 29 | 67 | 18 | 10 | / | / | 13 |
| 54 | Maschinen-, Anlagenführer und -führerinnen, a.n.g. | i | 391 | / | / | 5 | 12 | 100 | 70 | 125 | 51 | 13 | 10 |
| | | w | 45 | / | / | / | 5 | 21 | / | 5 | / | / | / |
| 55 | Maschineneinrichter/ -innen, a.n.g. | i | 66 | / | / | / | / | 12 | 13 | 25 | 9 | / | / |
| | | w | / | - | / | - | / | / | / | / | - | - | / |
| 60 | Ingenieure/Ingenieurinnen, a.n.g. | i | 962 | 7 | 5 | 6 | 11 | 52 | 51 | 173 | 227 | 378 | 51 |
| | | w | 103 | / | / | / | / | 17 | 12 | 28 | 16 | 13 | 5 |
| 603 | Bauingenieure/Bau- ingenieurinnen | i | 145 | / | / | / | / | 11 | 10 | 32 | 32 | 47 | 9 |
| | | w | 21 | / | / | / | / | / | / | 7 | / | / | / |
| 609 | Architekten/Architektinnen Raumplaner/-innen, a.n.g. | i | 117 | / | / | / | / | 10 | 10 | 22 | 24 | 34 | 9 |
| | | w | 28 | / | / | / | / | / | / | 7 | / | / | / |
| 61 | Chemiker/-innen, Physiker/ -innen, Mathematiker/-innen | i | 101 | / | / | / | / | 6 | / | 16 | 23 | 45 | / |
| | | w | 16 | / | / | / | / | / | / | 5 | / | / | / |
| 62 | Techniker/-innen, a.n.g. | i | 878 | 10 | 16 | 15 | 19 | 101 | 90 | 231 | 212 | 148 | 36 |
| | | w | 103 | / | 6 | 6 | 7 | 25 | 15 | 24 | 9 | / | / |
| 63 | Technische Sonderfachkräfte | i | 121 | / | 6 | 8 | 7 | 31 | 14 | 28 | 14 | 5 | 6 |
| | | w | 70 | / | / | 6 | 6 | 22 | 9 | 12 | / | / | / |
| 633 | Chemielaboranten/Chemie- laborantinnen | i | 79 | / | / | 5 | / | 20 | 9 | 19 | 9 | / | / |
| | | w | 47 | / | / | / | / | 15 | 6 | 9 | / | / | / |
| 64 | Technische Zeichner/-innen und verwandte Berufe | i | 115 | / | 10 | 8 | 8 | 32 | 17 | 22 | 8 | / | / |
| | | w | 70 | / | 7 | 6 | 7 | 22 | 10 | 10 | / | / | / |
| 641 | Technische Zeichner/-innen | i | 72 | / | 6 | / | / | 17 | 11 | 17 | 6 | / | / |
| | | w | 42 | / | / | / | / | 12 | 6 | 7 | / | / | / |
| 65 | Industrie-, Werk-, Ausbildungs- meister und -meisterinnen | i | 167 | / | / | / | / | 16 | 16 | 45 | 51 | 29 | 5 |
| | | w | 14 | / | / | / | / | / | / | / | / | / | / |
| 651 | Industrie-, Werkmeister und -meisterinnen | i | 131 | / | / | / | / | 10 | 11 | 36 | 43 | 25 | / |
| | | w | 5 | / | / | - | / | / | / | / | / | - | / |

1) Klassifizierung der Berufe, Ausgabe 1992 (siehe Band 1).

2) Einschl. der Selbstständigen in der Land- und Forstwirtschaft; Fischerei und der Erwerbstätigen ohne Einkommen.

Beruf und Ausbildung

9 Erwerbstätige im Mai 2003 nach Berufsgruppen, ausgewählten Berufsordnungen und monatlichem Nettoeinkommen

1 000

| Nr. der Sys- te- ma- tik 1) | Berufsgruppe Berufsordnung (i = insgesamt, w = weiblich) | Erwerbs- tätige Ins- gesamt | Monatliches Nettoeinkommen von ... bis unter ... EUR | | | | | | | | | | Ohne Angabe des Ein- kom- mens 2) |
|---|--|--|--|-----------------|-----------------|-----------------|-------------------|---------------------|---------------------|---------------------|----------------------|-----|---|
| | | | unter 300 | 300 - 500 | 500 - 700 | 700 - 900 | 900 - 1 300 | 1 300 - 1 500 | 1 500 - 2 000 | 2 000 - 2 600 | 2 600 und mehr | | |
| 66 | Verkaufspersonal | i | 1 610 | 161 | 275 | 235 | 226 | 404 | 81 | 87 | 37 | 26 | 77 |
| | | w | 1 299 | 149 | 256 | 219 | 199 | 314 | 48 | 38 | 9 | 6 | 61 |
| 660 | Verkäufer/-innen o.n.A. | i | 619 | 73 | 113 | 92 | 86 | 142 | 29 | 27 | 11 | 7 | 38 |
| | | w | 511 | 66 | 105 | 85 | 76 | 111 | 19 | 14 | / | / | 31 |
| 661 | Nahrungs-, Genußmittel- verkäufer/-innen o.n.A. | i | 533 | 53 | 101 | 86 | 82 | 138 | 20 | 20 | 7 | / | 23 |
| | | w | 471 | 51 | 95 | 81 | 75 | 121 | 14 | 12 | / | / | 19 |
| 662 | Sonstige Fachverkäufer/-innen | i | 439 | 34 | 60 | 57 | 57 | 118 | 30 | 35 | 18 | 15 | 16 |
| | | w | 315 | 32 | 56 | 52 | 48 | 82 | 15 | 12 | / | / | 11 |
| 67 | Groß- und Einzelhandelskaufleute, Ein- und Verkaufsfachleute | i | 1 078 | 46 | 99 | 78 | 68 | 229 | 100 | 156 | 99 | 126 | 76 |
| | | w | 522 | 34 | 65 | 53 | 45 | 138 | 48 | 60 | 26 | 19 | 33 |
| 672 | Einzelhandelskaufleute ohne Fachbereichsangabe, ambulante Händler/-innen | i | 329 | 21 | 48 | 37 | 27 | 82 | 26 | 30 | 18 | 17 | 22 |
| | | w | 194 | 17 | 33 | 27 | 19 | 53 | 11 | 11 | 6 | / | 13 |
| 68 | Warenkaufleute, a.n.g., Vertreter/-innen | i | 329 | 11 | 16 | 15 | 15 | 55 | 30 | 60 | 46 | 61 | 21 |
| | | w | 114 | 7 | 12 | 11 | 9 | 26 | 11 | 15 | 8 | 8 | 6 |
| 687 | Handelsvertreter/-innen, Vertriebsbeauftragte | i | 92 | / | / | / | / | 14 | 7 | 16 | 12 | 23 | 8 |
| | | w | 18 | / | / | / | / | / | / | / | / | / | / |
| 689 | Andere Vertreter/-innen, Handlungsreisende | i | 139 | / | / | / | / | 20 | 15 | 33 | 27 | 27 | 7 |
| | | w | 33 | / | / | / | / | 6 | / | 7 | 5 | / | / |
| 69 | Bank-, Bausparkassen-, Versicherungsfachleute | i | 928 | 18 | 33 | 60 | 39 | 136 | 107 | 191 | 139 | 161 | 45 |
| | | w | 464 | 15 | 26 | 43 | 31 | 101 | 70 | 99 | 37 | 18 | 24 |
| 691 | Bankfachleute | i | 611 | 12 | 22 | 45 | 27 | 96 | 69 | 127 | 88 | 94 | 30 |
| | | w | 333 | 11 | 17 | 33 | 23 | 76 | 49 | 71 | 25 | 11 | 17 |
| 695 | Versicherungsfachleute (nicht gesetzliche Sozialversicherung) | i | 308 | 5 | 10 | 14 | 12 | 38 | 37 | 62 | 49 | 65 | 15 |
| | | w | 129 | / | 9 | 10 | 8 | 24 | 20 | 28 | 12 | 7 | 6 |
| 70 | Andere Dienstleistungskaufleute und zugehörige Berufe | i | 511 | 18 | 33 | 31 | 31 | 101 | 52 | 87 | 59 | 70 | 30 |
| | | w | 236 | 13 | 24 | 21 | 20 | 60 | 24 | 34 | 16 | 11 | 13 |
| 71 | Berufe des Landverkehrs | i | 1 110 | 17 | 29 | 37 | 60 | 314 | 182 | 291 | 105 | 30 | 45 |
| | | w | 76 | 9 | 10 | 8 | 6 | 22 | 8 | 7 | / | / | / |
| 712 | Eisenbahnbetriebspersonal | i | 57 | / | / | / | / | 17 | 13 | 15 | 6 | / | / |
| | | w | 13 | / | / | / | / | 6 | / | / | / | / | / |
| 714 | Berufskraftfahrer/-innen, Kutscher/-innen | i | 923 | 15 | 26 | 34 | 56 | 271 | 150 | 234 | 79 | 20 | 38 |
| | | w | 51 | 8 | 9 | 7 | 5 | 13 | / | / | / | / | / |
| 72 | Berufe des Wasser- und Luftverkehrs | i | 45 | / | / | / | / | / | / | 10 | 8 | 13 | / |
| | | w | / | / | / | / | / | / | / | / | / | / | / |
| 73 | Berufe des Nachrichtenverkehrs | i | 243 | 10 | 20 | 24 | 28 | 74 | 36 | 33 | 9 | / | 8 |
| | | w | 154 | 8 | 17 | 21 | 21 | 45 | 20 | 14 | / | / | 6 |

1) Klassifizierung der Berufe, Ausgabe 1992 (siehe Band 1).

2) Einschl. der Selbstständigen in der Land- und Forstwirtschaft; Fischerei und der Erwerbstätigen ohne Einkommen.

Beruf und Ausbildung

9 Erwerbstätige im Mai 2003 nach Berufsgruppen, ausgewählten Berufsordnungen
und monatlichem Nettoeinkommen

1 000

| Nr. der Sys- te- ma- tik 1) | Berufsgruppe Berufsordnung (i = insgesamt, w = weiblich) | Erwerbs- tätige Ins- gesamt | Monatliches Nettoeinkommen von ... bis unter ... EUR | | | | | | | | | | Ohne Angabe des Ein- kom- mens 2) |
|---|--|--|--|-----------------|-----------------|-----------------|-------------------|---------------------|---------------------|---------------------|----------------------|-----------|---|
| | | | unter 300 | 300 - 500 | 500 - 700 | 700 - 900 | 900 - 1 300 | 1 300 - 1 500 | 1 500 - 2 000 | 2 000 - 2 600 | 2 600 und mehr | | |
| 732 | Dienstleistungsfachkräfte im Postbetrieb | i w | 153 82 | / / | 8 7 | 11 9 | 15 10 | 48 26 | 27 13 | 26 10 | 8 / | / / | / / |
| 74 | Lagerverwalter/-innen, Lager-, Transportarbeiter/-innen | i w | 757 145 | 64 32 | 42 24 | 37 17 | 48 17 | 234 36 | 110 8 | 141 / | 46 / | 11 / | 25 6 |
| 75 | Berufe in der Unternehmenslei- tung, -beratung und -prüfung | i w | 1 477 469 | 22 16 | 36 27 | 35 24 | 40 27 | 145 87 | 88 46 | 222 89 | 236 58 | 567 70 | 85 26 |
| 750 | Unternehmer/-innen, Geschäfts- führer/-innen, a.n.g. | i w | 624 141 | 8 / | 7 / | 12 6 | 15 8 | 49 22 | 29 11 | 84 28 | 97 20 | 276 27 | 46 12 |
| 751 | Geschäftsbereichsleiter/-innen, Direktionsassistenten/Direk- tionsassistentinnen, a.n.g. | i w | 354 100 | / / | / / | / / | / / | 28 15 | 23 11 | 62 26 | 68 17 | 147 18 | 14 / |
| 753 | Wirtschaftsprüfer/-innen, Steuerberater/-innen und verwandte Berufe | i w | 88 29 | / / | / / | / / | / / | / / | / / | 9 6 | 13 / | 48 10 | 6 / |
| 76 | Abgeordnete, administrativ entscheidende Berufstätige | i w | 348 137 | / / | / / | 6 / | 12 9 | 28 22 | 20 14 | 70 35 | 85 28 | 111 15 | 10 / |
| 77 | Rechnungskaufleute, Informatiker/-innen | i w | 1 157 551 | 40 29 | 68 49 | 74 55 | 71 57 | 192 142 | 95 56 | 207 85 | 171 34 | 193 23 | 48 22 |
| 772 | Buchhalter/-innen | i w | 329 266 | 9 8 | 21 20 | 21 20 | 26 25 | 78 72 | 41 33 | 65 50 | 30 14 | 24 10 | 13 11 |
| 78 | Büroberufe, Kaufmännische Angestellte, a.n.g. | i w | 4 468 3 273 | 178 159 | 392 348 | 362 325 | 338 307 | 1 064 889 | 537 409 | 752 463 | 375 140 | 241 61 | 231 173 |
| 787 | Verwaltungsfachleute (mitt- lerer Dienst), a.n.g. | i w | 994 653 | 18 18 | 40 35 | 66 60 | 66 62 | 230 194 | 143 106 | 209 113 | 122 30 | 60 8 | 39 27 |
| 788 | Büro- und kaufmännische Sach- bearbeiter/-innen, a.n.g. | i w | 585 445 | 13 12 | 23 21 | 29 27 | 38 36 | 158 136 | 91 72 | 126 86 | 56 26 | 27 9 | 25 20 |
| 79 | Dienst-, Wachberufe | i w | 450 87 | 18 12 | 26 13 | 29 13 | 44 13 | 141 21 | 63 5 | 79 / | 26 / | 10 / | 13 / |
| 80 | Sicherheitsberufe, ander- weitig nicht genannt | i w | 681 57 | 45 / | 55 / | 17 / | 22 6 | 82 9 | 60 7 | 135 16 | 143 8 | 100 / | 22 / |
| 801 | Soldaten, Grenzschutz-, Polizeibedienstete | i w | 582 49 | 44 / | 52 / | 15 / | 19 / | 71 8 | 50 6 | 108 15 | 118 7 | 86 / | 18 / |
| 81 | Berufe im Rechts- und Voll- streckungswesen | i w | 241 75 | / / | / / | / / | 15 7 | 20 10 | 10 / | 41 16 | 45 14 | 89 15 | 13 / |
| 813 | Rechtsvertreter/-innen, Rechtsberater/-innen | i w | 147 43 | / / | / / | / / | 13 6 | 12 5 | 5 / | 17 7 | 20 6 | 62 9 | 10 / |

1) Klassifizierung der Berufe, Ausgabe 1992 (siehe Band 1).

2) Einschl. der Selbstständigen in der Land- und Forstwirtschaft; Fischerei und der Erwerbstätigen ohne Einkommen.

Beruf und Ausbildung

9 Erwerbstätige im Mai 2003 nach Berufsgruppen, ausgewählten Berufsordnungen und monatlichem Nettoeinkommen

1 000

| Nr. der Sys- te- ma- tik ¹⁾ | Berufsgruppe Berufsordnung (i = insgesamt, w = weiblich) | Erwerbs- tätige Ins- gesamt | Monatliches Nettoeinkommen von ... bis unter ... EUR | | | | | | | | | | Ohne Angabe des Ein- kom- mens ²⁾ |
|--|--|--|--|-----------------|-----------------|-----------------|-------------------|---------------------|---------------------|---------------------|----------------------|------------|--|
| | | | unter 300 | 300 - 500 | 500 - 700 | 700 - 900 | 900 - 1 300 | 1 300 - 1 500 | 1 500 - 2 000 | 2 000 - 2 600 | 2 600 und mehr | | |
| 82 | Publizistische, Übersetzungs-, Bibliotheks- und verwandte Berufe | i w | 233 124 | 7 5 | 11 8 | 13 10 | 13 8 | 39 26 | 21 12 | 44 24 | 37 15 | 40 10 | 9 5 |
| 821 | Publizisten/Publizistinnen | i w | 133 57 | / / | / / | 5 / | / / | 16 9 | 11 6 | 27 13 | 25 9 | 31 7 | 6 / |
| 83 | Künstlerische und zuge- ordnete Berufe | i w | 362 142 | 20 11 | 23 13 | 26 13 | 26 13 | 69 30 | 36 15 | 54 18 | 44 11 | 46 10 | 20 8 |
| 84 | Ärzte/Ärztinnen, Apotheker/-innen | i w | 459 199 | / / | 7 6 | 6 5 | 11 8 | 33 24 | 16 10 | 49 30 | 73 37 | 227 61 | 34 14 |
| 841 | Ärzte/Ärztinnen | i w | 320 129 | / / | / / | / / | 7 / | 18 13 | 8 5 | 31 18 | 52 26 | 172 45 | 22 9 |
| 85 | Übrige Gesundheitsdienstberufe | i w | 1 909 1 660 | 100 93 | 223 206 | 197 183 | 188 177 | 541 488 | 239 203 | 234 179 | 74 41 | 36 20 | 77 70 |
| 853 | Krankenschwestern/-pfleger, Hebammen/Entbindungspfleger | i w | 813 694 | 29 27 | 56 50 | 82 73 | 67 63 | 207 187 | 146 125 | 146 115 | 38 20 | 12 7 | 30 27 |
| 856 | Arzt-, Zahnarzt-, Tier- arzthelfer/-innen | i w | 550 542 | 41 40 | 116 115 | 72 72 | 76 75 | 168 166 | 27 27 | 18 17 | / / | / / | 24 23 |
| 86 | Soziale Berufe | i w | 1 295 1 076 | 68 62 | 94 80 | 106 96 | 127 115 | 379 338 | 180 150 | 199 151 | 64 32 | 28 12 | 49 42 |
| 861 | Sozialarbeiter/-innen, Sozial- pädagogen/Sozialpädagoginnen | i w | 235 155 | 6 / | 9 7 | 11 10 | 14 12 | 49 39 | 36 25 | 59 38 | 29 10 | 13 / | 8 6 |
| 863 | Erzieher/-innen | i w | 452 417 | 23 21 | 25 23 | 32 31 | 48 46 | 150 142 | 71 65 | 68 58 | 13 9 | / / | 19 18 |
| 864 | Altenpfleger/-innen | i w | 373 319 | 16 14 | 33 27 | 43 38 | 41 36 | 122 108 | 49 42 | 45 35 | 10 6 | / / | 13 11 |
| 87 | Lehrer/-innen | i w | 1 247 738 | 38 34 | 32 26 | 29 21 | 46 33 | 133 98 | 86 63 | 221 156 | 280 176 | 338 103 | 45 29 |
| 870 | Lehrer/-innen ohne nähere Angabe | i w | 321 215 | 6 5 | / / | / / | 10 8 | 29 25 | 21 17 | 62 48 | 86 60 | 86 33 | 14 11 |
| 871 | Hochschullehrer/-innen und verwandte Berufe | i w | 104 35 | / / | / / | / / | / / | 10 7 | / / | 14 5 | 13 / | 49 7 | / / |
| 872 | Gymnasiallehrer/-innen | i w | 162 79 | / / | / / | / / | 5 / | 14 10 | 6 / | 21 15 | 36 21 | 69 16 | 6 / |
| 873 | Grund-, Haupt-, Real-, Sonderschullehrer/-innen | i w | 355 258 | / / | / / | / / | 9 8 | 36 32 | 28 25 | 76 65 | 100 73 | 82 36 | 9 7 |
| 88 | Geistes- und naturwissen- schaftliche Berufe, a.n.g. | i w | 341 144 | 7 5 | 9 6 | 10 7 | 10 6 | 43 24 | 23 14 | 71 36 | 64 22 | 87 17 | 17 8 |

1) Klassifizierung der Berufe, Ausgabe 1992 (siehe Band 1).

2) Einschl. der Selbstständigen in der Land- und Forstwirtschaft; Fischerei und der Erwerbstätigen ohne Einkommen.

Beruf und Ausbildung

9 Erwerbstätige im Mai 2003 nach Berufsgruppen, ausgewählten Berufsordnungen und monatlichem Nettoeinkommen

1 000

| Nr. der Sys- te- ma- tik 1) | Berufsgruppe Berufsordnung (i = insgesamt, w = weiblich) | Erwerbs- tätige Ins- gesamt | Monatliches Nettoeinkommen von ... bis unter ... EUR | | | | | | | | | | |
|---|---|--|--|-----------------|-----------------|-----------------|-------------------|---------------------|---------------------|---------------------|----------------------|---|--------------|
| | | | unter 300 | 300 - 500 | 500 - 700 | 700 - 900 | 900 - 1 300 | 1 300 - 1 500 | 1 500 - 2 000 | 2 000 - 2 600 | 2 600 und mehr | Ohne Angabe des Ein- kom- mens 2) | |
| 881 | Wirtschaftswissenschaftler/ -innen, a.n.g. | i w | 121 41 | / / | / / | / / | / / | 8 / | 6 / | 23 11 | 24 7 | 42 5 | 9 / |
| 89 | Berufe in der Seelsorge | i w | 72 25 | / / | / / | / / | / / | 8 / | 6 / | 12 / | 15 / | 14 / | / / |
| 90 | Berufe in der Körperpflege | i w | 344 309 | 49 48 | 67 64 | 44 42 | 48 44 | 68 57 | 15 13 | 17 13 | 9 6 | 5 / | 22 19 |
| 901 | Friseure/Friseurinnen | i w | 264 233 | 37 36 | 55 52 | 33 32 | 40 37 | 51 41 | 10 8 | 12 8 | 6 / | / / | 15 12 |
| 91 | Hotel- und Gaststättenberufe | i w | 689 437 | 64 52 | 99 77 | 84 59 | 84 60 | 159 99 | 41 22 | 55 24 | 28 9 | 25 7 | 49 29 |
| 911 | Hoteliers, Gastwirte/Gastwir- tinnen, Hotel-, Gaststätten- geschäftsführer/-innen | i w | 202 84 | 8 / | 11 7 | 16 8 | 14 8 | 40 19 | 15 5 | 30 9 | 18 / | 21 6 | 29 13 |
| 912 | Restaurantfachleute, Stewards/Stewardessen | i w | 320 231 | 40 34 | 55 45 | 45 34 | 50 36 | 74 48 | 17 10 | 16 9 | 5 / | / / | 15 12 |
| 92 | Haus- und ernährungs- wirtschaftliche Berufe | i w | 271 258 | 42 41 | 53 51 | 38 37 | 37 36 | 62 59 | 11 10 | 10 8 | / / | / / | 14 13 |
| 93 | Reinigungs- und Ent- sorgungsberufe | i w | 1 111 923 | 239 230 | 276 260 | 161 147 | 131 111 | 176 117 | 42 18 | 36 10 | 14 / | 5 / | 31 26 |
| 934 | Gebäudereiniger/-innen, Raumpfleger/-innen | i w | 834 746 | 200 195 | 224 213 | 127 118 | 99 88 | 117 90 | 23 14 | 13 7 | / / | / / | 22 20 |
| 97 | Mithelfende Familienangehörige außerhalb der Landwirtschaft, a.n.g. | i w | 19 14 | / / | / / | / / | / / | / / | / / | / / | / / | / / | / / |
| 98 | Arbeitskräfte mit (noch) nicht bestimmtem Beruf | i w | 93 38 | 25 11 | 29 11 | 18 7 | 7 / | 5 / | / / | / / | / - | / / | 7 / |
| 99 | Arbeitskräfte ohne nähere Tätigkeitsangabe | i w | 535 195 | 68 36 | 74 34 | 55 27 | 40 20 | 78 31 | 37 10 | 57 12 | 43 6 | 42 / | 41 14 |
| Insgesamt | | i w | 36 172 16 176 | 1 789 1 306 | 2 758 1 983 | 2 349 1 709 | 2 481 1 686 | 7 610 3 964 | 3 757 1 499 | 6 033 1 828 | 3 745 805 | 3 665 534 | 1 985 861 |

1) Klassifizierung der Berufe, Ausgabe 1992 (siehe Band 1).

2) Einschl. der Selbstständigen in der Land- und Forstwirtschaft; Fischerei und der Erwerbstätigen ohne Einkommen.

Beruf und Ausbildung

10 Erwerbstätige im Mai 2003 nach Berufsgruppen, ausgewählten Berufsordnungen und Stellung im Beruf

1 000

| Nr. der Sy- ste- ma- tik ¹⁾ | Berufsgruppe Berufsordnung (i = insgesamt, w = weiblich) | Erwerbs- tätige Ins- gesamt | Stellung im Beruf | | | | | | | |
|---|--|--|---------------------|--|-----------------------|-------------|--|---------------------|--|----|
| | | | Selbst- ständige | Mit- helfende Familien- ange- hörige | Beamte/ Beamtinnen | Angestellte | darunter kfm./tech. Auszu- bildende | Arbeiter/ -innen | darunter gewerbl. Auszu- bildende | |
| 01 | Landwirtschaftliche Berufe | i | 439 | 232 | 135 | / | 11 | / | 61 | 8 |
| | | w | 145 | 30 | 101 | - | / | / | 12 | / |
| 011 | Landwirte/Landwirtinnen, Pflanzenschutz/-innen | i | 299 | 216 | 43 | / | 8 | / | 31 | 6 |
| | | w | 64 | 27 | 30 | - | / | / | / | / |
| 013 | Landarbeitskräfte | i | 49 | / | 18 | - | / | / | 28 | / |
| | | w | 22 | / | 14 | - | / | - | 7 | / |
| 014 | Mithelfende Familienangehörige in der Landwirtschaft, a.n.g. | i | 71 | / | 70 | - | / | - | / | - |
| | | w | 54 | / | 54 | - | / | - | / | - |
| 02 | Tierwirtschaftliche Berufe | i | 58 | 11 | / | / | 10 | / | 35 | / |
| | | w | 30 | 6 | / | - | 6 | / | 17 | / |
| 023 | Tier-, Pferde-, Fischwirte und -wirtinnen | i | 36 | 6 | / | / | 7 | / | 22 | / |
| | | w | 18 | / | / | - | / | / | 11 | / |
| 024 | Tierpfleger/-innen und verwandte Berufe, a.n.g. | i | 22 | / | / | - | / | / | 13 | / |
| | | w | 12 | / | / | - | / | / | 6 | / |
| 03 | Verwaltungs-, Beratungs- und technische Fachkräfte in der Land- und Tierwirtschaft | i | 22 | / | / | / | 14 | - | / | / |
| | | w | / | / | - | / | / | - | / | - |
| 031 | Verwalter/-innen in der Land- und Tierwirtschaft | i | / | / | - | / | / | - | / | / |
| | | w | / | - | - | / | / | - | - | - |
| 032 | Land- und Tierwirtschaftsberater/ -innen, Agraringenieure/-inge- nieurinnen, Agrartechniker/ -innen | i | 19 | / | / | / | 13 | - | / | / |
| | | w | / | / | - | / | / | - | / | - |
| 05 | Gartenbauberufe | i | 383 | 64 | 8 | / | 85 | / | 225 | 25 |
| | | w | 154 | 22 | 6 | / | 49 | / | 78 | 12 |
| 051 | Gärtner/-innen, Garten- arbeiter/-innen | i | 272 | 36 | 6 | / | 39 | / | 191 | 17 |
| | | w | 66 | / | / | - | 10 | / | 48 | / |
| 052 | Ingenieure, Ingenieurinnen Techniker/-innen in Garten- bau und Landespflege | i | 20 | 8 | - | / | 8 | - | / | / |
| | | w | 6 | / | - | / | / | - | / | / |
| 06 | Forst-, Jagdberufe | i | 52 | / | - | 11 | 10 | / | 26 | / |
| | | w | 5 | / | - | / | / | / | / | / |
| 062 | Forstwirte/Forstwirtinnen (Waldarbeiter/-innen) | i | 26 | / | - | - | / | / | 20 | / |
| | | w | / | - | - | - | - | - | / | / |
| 07 | Bergleute | i | 57 | / | - | - | 5 | / | 52 | / |
| | | w | / | - | - | - | - | - | / | - |
| 08 | Mineralgewinner/-innen, Mineralaufbereiter/-innen | i | 12 | / | - | - | / | - | 11 | / |
| | | w | / | - | - | - | - | - | / | - |

1) Klassifizierung der Berufe, Ausgabe 1992 (siehe Band 1).

Beruf und Ausbildung

10 Erwerbstätige im Mai 2003 nach Berufsgruppen, ausgewählten Berufsordnungen und Stellung im Beruf

1 000

| Nr. der Sy- ste- ma- tik ¹⁾ | Berufsgruppe Berufsordnung (i = insgesamt, w = weiblich) | Erwerbs- tätige Ins- gesamt | Stellung im Beruf | | | | | | | |
|---|---|--|---------------------|--|-----------------------|-------------|--|---------------------|--|---|
| | | | Selbst- ständige | Mit- helfende Familien- ange- hörige | Beamte/ Beamtinnen | Angestellte | darunter kfm./tech. Auszu- bildende | Arbeiter/ -innen | darunter gewerbl. Auszu- bildende | |
| 10 | Steinbearbeiter/-innen | i w | 25 / | 6 / | / | / | / | / | 15 / | / |
| 11 | Baustoffhersteller/-innen | i w | / | / | - | - | / | - | / | - |
| 12 | Keramiker/-innen | i w | 20 8 | / | / | - | / | / | 15 5 | / |
| 13 | Berufe in der Glasherstellung und -bearbeitung | i w | 25 7 | / | - | - | / | / | 21 5 | / |
| 131 | Glaserhersteller/-innen | i w | 12 / | / | - | - | / | - | 11 / | - |
| 14 | Chemieberufe | i w | 165 33 | / | / | / | 35 9 | / | 128 23 | / |
| 141 | Chemiebetriebswerker/-innen | i w | 134 21 | / | / | / | 26 / | / | 107 17 | / |
| 15 | Kunststoffberufe | i w | 63 16 | / | - | - | 6 / | / | 56 15 | / |
| 152 | Kunststoff-Formgeber/-innen | i w | 35 7 | / | - | - | / | / | 31 7 | / |
| 16 | Papierherstellungs-, Papier- verarbeitungsberufe | i w | 36 6 | / | - | - | / | / | 32 6 | / |
| 161 | Papiermacher/-innen | i w | 22 / | / | - | - | / | / | 20 / | / |
| 17 | Druck- und Druckweiter- verarbeitungsberufe | i w | 159 42 | 10 / | / | / | 53 15 | / | 95 25 | / |
| 174 | Drucker/-innen (Hoch-, Flach-, Tiefdruck) | i w | 70 6 | / | - | - | 19 / | / | 47 / | / |
| 18 | Berufe in der Holzbearbeitung, Holz- und Flechtwaren- herstellung | i w | 33 6 | / | - | - | / | / | 27 5 | / |
| 181 | Holzbearbeitungsmechaniker/ -innen | i w | 24 / | / | - | - | / | / | 21 / | / |
| 19 | Berufe in der Hütten- und Halbzeugindustrie | i w | 39 / | / | - | - | / | / | 34 / | / |
| 191 | Verfahrensmechaniker/-innen (Metallerzeugung) | i w | 26 / | / | - | - | / | / | 22 / | / |
| 20 | Gießereiberufe | i w | 52 / | / | - | - | / | / | 48 / | / |
| 21 | Berufe in der spanlosen Metallverformung | i w | 26 8 | / | - | - | / | - | 24 7 | / |

1) Klassifizierung der Berufe, Ausgabe 1992 (siehe Band 1).

Beruf und Ausbildung

10 Erwerbstätige im Mai 2003 nach Berufsgruppen, ausgewählten Berufsordnungen und Stellung im Beruf

1 000

| Nr. der Sy- ste- ma- tik ¹⁾ | Berufsgruppe Berufsordnung (i = insgesamt, w = weiblich) | Erwerbs- tätige Ins- gesamt | Stellung im Beruf | | | | | | |
|---|---|--|---------------------|--|-----------------------|-------------|--|---------------------|--|
| | | | Selbst- ständige | Mit- helfende Familien- ange- hörige | Beamte/ Beamtinnen | Angestellte | darunter kfm./tech. Auszu- bildende | Arbeiter/ -innen | darunter gewerbl. Auszu- bildende |
| 212 | Drahtverformer/-innen, Drahtverarbeiter/-innen | i w | 11 5 | / - | - - | - - | / / | - - | 10 / |
| 22 | Berufe in der spanenden Metallverformung | i w | 220 9 | / - | - - | / - | 16 / | / | 199 8 |
| 221 | Dreher/-innen | i w | 108 / | / - | - - | - - | 9 - | / | 97 / |
| 225 | Metallschleifer/-innen | i w | 34 / | / - | - - | - - | / / | - | 31 / |
| 23 | Berufe in der Metallober- flächenveredlung und Metallvergütung | i w | 30 / | / - | - - | - - | / / | 25 / | / |
| 234 | Galvaniseure, Galvaniseurinnen Metallfärber/-innen | i w | 14 / | / - | - - | - - | / / | 11 / | / |
| 24 | Metallverbindungsberufe | i w | 109 12 | / - | / | - | 6 / | - | 101 12 |
| 241 | Schweißer/-innen, Brenn- schneider/-innen | i w | 96 / | / - | - - | - - | 5 / | - | 89 / |
| 25 | Metall- und Anlagenbauberufe | i w | 442 8 | 27 / | / | / | 47 / | 6 / | 367 6 |
| 254 | Konstruktionsmechaniker/-innen (Ausrüstungstechnik) und zu- gehörige Metallbauer/-innen | i w | 331 / | 18 / | / | / | 32 / | / | 280 / |
| 256 | Metallbauer/-innen (Metall- gestaltung) und Schmiede/ Schmiedinnen (Handwerk) | i w | 15 / | / / | / | - | / | 9 / | / |
| 26 | Blechkonstruktions- und Installationsberufe | i w | 523 63 | 55 / | / | / | 74 / | / | 393 59 |
| 264 | Anlagenmechaniker/-innen (Versorgungstechnik) | i w | 17 / | / - | - - | / | / | - | 14 / |
| 268 | Zentralheizungs-, Lüftungs- bauer und -bauerinnen | i w | 125 / | 23 / | / | - | 17 / | / | 85 / |
| 269 | Installations- und Montage- berufe, a.n.g. | i w | 235 60 | 13 - | / | / | 30 / | / | 191 57 |
| 27 | Maschinenbau- und -wartungsberufe | i w | 483 18 | 7 / | / | / | 78 / | 13 / | 398 15 |
| 270 | Industriemechaniker/-innen o.n.F., Mechaniker/-innen o.n.A. | i w | 198 7 | / / | - - | - - | 39 / | 9 / | 156 5 |

1) Klassifizierung der Berufe, Ausgabe 1992 (siehe Band 1).

Beruf und Ausbildung

10 Erwerbstätige im Mai 2003 nach Berufsgruppen, ausgewählten Berufsordnungen und Stellung im Beruf

1 000

| Nr. der Sy- ste- ma- tik ¹⁾ | Berufsgruppe Berufsordnung (i = insgesamt, w = weiblich) | Erwerbs- tätige Ins- gesamt | Stellung im Beruf | | | | | | | |
|---|--|--|---------------------|--|-----------------------|-------------|--|---------------------|--|---------|
| | | | Selbst- ständige | Mit- helfende Familien- ange- hörige | Beamte/ Beamtinnen | Angestellte | darunter kfm./tech. Auszu- bildende | Arbeiter/ -innen | darunter gewerbl. Auszu- bildende | |
| 273 | Industriemechaniker/-innen (Maschinen- und Systemtechnik), Maschinenbaumechaniker/-innen | i w | 184 / | / | / | / | 28 / | / | 152 / | 6 / |
| 28 | Fahr-, Flugzeugbau- und -wartungsberufe | i w | 485 11 | 41 / | / | / | 110 / | 17 / | 333 8 | 55 / |
| 281 | Kraftfahrzeug-, Zweirad- mechaniker/-innen | i w | 387 8 | 35 / | / | / | 90 / | 14 / | 260 6 | 46 / |
| 29 | Werkzeug- und Formenbauberufe | i w | 144 / | / | / | - | 23 / | / | 116 / | 8 - |
| 290 | Werkzeugmechaniker/-innen, Werkzeugmacher/-innen o.n.F. | i w | 120 / | / | / | - | 20 / | / | 97 / | 7 - |
| 30 | Feinwerktechnische und verwandte Berufe | i w | 207 84 | 35 8 | / | / | 110 54 | 8 5 | 61 21 | 10 5 |
| 300 | Industriemechaniker/-innen (Geräte- und Feinwerktechnik), Feinmechaniker/-innen | i w | 46 6 | / | - | / | 13 / | / | 31 / | / |
| 31 | Elektroberufe | i w | 789 45 | 63 / | / | 10 / | 226 12 | 30 / | 489 28 | 56 / |
| 316 | Elektromechaniker/-innen, Industrieelektroniker/-innen | i w | 157 13 | 18 / | / | / | 61 / | 10 / | 77 11 | 13 / |
| 32 | Montierer/-innen und Metallberufe, a.n.g. | i w | 183 78 | / | / | - | 9 / | / | 172 74 | / |
| 323 | Metallarbeiter/-innen o.n.A. | i w | 93 17 | / | / | - | / | / | 88 16 | / |
| 33 | Spinnberufe | i w | 6 / | - | - | / | / | - | 5 / | - |
| 34 | Berufe in der Textilherstellung | i w | 21 10 | / | - | - | / | / | 18 9 | / |
| 35 | Berufe in der Textilverarbeitung | i w | 117 105 | 18 14 | / | - | 19 17 | / | 79 73 | / |
| 351 | Oberbekleidungsschneider/-innen | i w | 49 42 | 16 12 | / | - | 11 10 | / | 21 19 | / |
| 358 | Textilnäher/-innen, a.n.g. | i w | 45 43 | / | / | - | 6 5 | - | 38 36 | / |
| 36 | Textilveredler/-innen | i w | 6 / | - | - | - | / | - | 6 / | - |
| 37 | Berufe in der Lederherstellung, Leder- und Fellverarbeitung | i w | 33 10 | 8 / | / | - | 6 / | / | 18 7 | / |
| 372 | Schuhmacher/-innen (Handwerk) | i w | 18 / | 7 / | / | - | / | / | 6 / | / |

1) Klassifizierung der Berufe, Ausgabe 1992 (siehe Band 1).

Beruf und Ausbildung

10 Erwerbstätige im Mai 2003 nach Berufsgruppen, ausgewählten Berufsordnungen und Stellung im Beruf

1 000

| Nr. der Sy- ste- ma- tik ¹⁾ | Berufsgruppe Berufsordnung (i = insgesamt, w = weiblich) | Erwerbs- tätige Ins- gesamt | Stellung im Beruf | | | | | | | |
|---|---|--|---------------------|--|-----------------------|-------------|--|---------------------|--|----|
| | | | Selbst- ständige | Mit- helfende Familien- ange- hörige | Beamte/ Beamtinnen | Angestellte | darunter kfm./tech. Auszu- bildende | Arbeiter/ -innen | darunter gewerbl. Auszu- bildende | |
| 39 | Berufe in der Back-, Konditor-, Süßwarenherstellung | i | 163 | 35 | / | - | 38 | / | 88 | 17 |
| | | w | 46 | / | / | - | 11 | / | 30 | 6 |
| 391 | Bäcker/-innen | i | 123 | 26 | / | - | 26 | / | 68 | 12 |
| | | w | 26 | / | / | - | 5 | - | 18 | / |
| 40 | Fleischer/-innen | i | 112 | 17 | / | - | 30 | / | 64 | 6 |
| | | w | 12 | / | / | - | / | / | 8 | / |
| 41 | Köche/Köchinnen | i | 498 | 17 | 10 | / | 148 | / | 322 | 33 |
| | | w | 297 | / | 7 | / | 68 | / | 217 | 9 |
| 42 | Berufe in der Getränke-, Genußmittelherstellung | i | 21 | / | / | / | / | / | 15 | / |
| | | w | / | / | - | / | / | - | / | - |
| 421 | Brauer/-innen und Mälzer/-innen | i | 10 | / | - | - | / | / | 7 | / |
| | | w | / | - | - | - | / | - | / | - |
| 43 | Übrige Ernährungsberufe | i | 34 | / | - | / | 8 | / | 26 | / |
| | | w | 13 | - | - | - | / | / | 10 | / |
| 44 | Hochbauberufe | i | 365 | 28 | / | / | 29 | / | 306 | 18 |
| | | w | / | / | - | - | / | / | / | / |
| 441 | Maurer/-innen, Feuerungs- und Schornsteinbauer/-innen | i | 249 | 22 | / | / | 19 | / | 207 | 13 |
| | | w | / | / | - | - | / | - | / | / |
| 46 | Tiefbauberufe | i | 155 | / | - | / | 18 | / | 131 | 6 |
| | | w | / | / | - | - | - | - | / | / |
| 461 | Straßenbauer/-innen | i | 68 | / | - | - | 6 | / | 58 | / |
| | | w | / | - | - | - | - | - | / | / |
| 47 | Bauhilfsarbeiter/-innen | i | 93 | / | / | - | 6 | - | 85 | / |
| | | w | / | / | / | - | / | - | / | - |
| 48 | Ausbauberufe | i | 357 | 73 | / | / | 35 | / | 249 | 20 |
| | | w | 7 | / | - | - | / | / | 6 | / |
| 487 | Zimmerer | i | 86 | 13 | - | - | 8 | / | 65 | 6 |
| | | w | / | / | - | - | / | - | / | / |
| 488 | Dachdecker/-innen | i | 86 | 14 | / | - | 10 | / | 62 | 6 |
| | | w | / | / | - | - | / | / | / | - |
| 49 | Raumausstatter/-innen, Polsterer/Polsterinnen | i | 72 | 20 | / | - | 16 | / | 35 | / |
| | | w | 18 | / | / | - | 6 | / | 9 | / |
| 50 | Berufe in der Holz- und Kunststoffverarbeitung | i | 354 | 60 | / | / | 51 | / | 241 | 33 |
| | | w | 15 | / | / | - | / | / | 10 | / |
| 501 | Tischler/-innen | i | 308 | 56 | / | / | 44 | / | 207 | 29 |
| | | w | 11 | / | / | - | / | / | 7 | / |
| 51 | Maler/-innen, Lackierer/-innen und verwandte Berufe | i | 306 | 42 | / | - | 41 | / | 222 | 37 |
| | | w | 19 | / | / | - | / | / | 14 | / |
| 511 | Maler/-innen und Lackierer/ -innen (Ausbau) | i | 162 | 30 | / | - | 19 | / | 112 | 21 |
| | | w | 7 | / | / | - | / | / | 5 | / |

1) Klassifizierung der Berufe, Ausgabe 1992 (siehe Band 1).

Beruf und Ausbildung

10 Erwerbstätige im Mai 2003 nach Berufsgruppen, ausgewählten Berufsordnungen und Stellung im Beruf

1 000

| Nr. der Sy- ste- ma- tik ¹⁾ | Berufsgruppe Berufsordnung (i = insgesamt, w = weiblich) | Erwerbs- tätige Ins- gesamt | Stellung im Beruf | | | | | | | |
|---|---|--|---------------------|--|-----------------------|-------------|--|---------------------|--|----|
| | | | Selbst- ständige | Mit- helfende Familien- ange- hörige | Beamte/ Beamtinnen | Angestellte | darunter kfm./tech. Auszu- bildende | Arbeiter/ -innen | darunter gewerbl. Auszu- bildende | |
| 52 | Warenprüfer/-innen, Versand- fertigmacher/-innen | i | 421 | / | / | / | 77 | / | 340 | / |
| | | w | 220 | / | / | / | 28 | - | 191 | / |
| 53 | Hilfsarbeiter/-innen ohne nähere Tätigkeitsangabe | i | 538 | / | / | - | 25 | / | 511 | / |
| | | w | 210 | / | / | - | 11 | / | 198 | / |
| 54 | Maschinen-, Anlagenführer und -führerinnen, a.n.g. | i | 391 | / | / | / | 36 | / | 352 | / |
| | | w | 45 | / | / | / | / | / | 41 | / |
| 55 | Maschineneinrichter/ -innen, a.n.g. | i | 66 | / | - | - | 7 | / | 59 | - |
| | | w | / | / | - | - | / | - | / | - |
| 60 | Ingenieure/Ingenieurinnen, a.n.g. | i | 962 | 147 | / | 42 | 760 | / | 11 | / |
| | | w | 103 | 13 | / | 7 | 82 | / | / | - |
| 603 | Bauingenieure/Bau- ingenieurinnen | i | 145 | 27 | / | 8 | 109 | - | / | - |
| | | w | 21 | / | / | / | 18 | - | / | - |
| 609 | Architekten/Architektinnen Raumplaner/-innen, a.n.g. | i | 117 | 55 | / | / | 58 | - | / | - |
| | | w | 28 | 8 | / | / | 18 | - | - | - |
| 61 | Chemiker/-innen, Physiker/ -innen, Mathematiker/-innen | i | 101 | / | / | / | 91 | / | / | - |
| | | w | 16 | / | / | / | 15 | / | / | - |
| 62 | Techniker/-innen, a.n.g. | i | 878 | 40 | / | 28 | 688 | 11 | 122 | 6 |
| | | w | 103 | / | / | / | 87 | / | 9 | / |
| 63 | Technische Sonderfachkräfte | i | 121 | / | / | / | 99 | 5 | 19 | / |
| | | w | 70 | / | / | - | 59 | / | 10 | / |
| 633 | Chemielaboranten/Chemie- laborantinnen | i | 79 | / | / | / | 68 | / | 10 | / |
| | | w | 47 | / | / | - | 41 | / | 6 | / |
| 64 | Technische Zeichner/-innen und verwandte Berufe | i | 115 | / | / | - | 106 | 9 | / | / |
| | | w | 70 | / | / | - | 66 | 5 | / | / |
| 641 | Technische Zeichner/-innen | i | 72 | / | / | - | 66 | / | / | / |
| | | w | 42 | / | / | - | 39 | / | / | / |
| 65 | Industrie-, Werk-, Ausbildungs- meister und meisterinnen | i | 167 | 5 | / | / | 124 | / | 34 | / |
| | | w | 14 | / | - | / | 11 | - | / | / |
| 651 | Industrie-, Werkmeister und -meisterinnen | i | 131 | 5 | / | / | 91 | / | 32 | / |
| | | w | 5 | / | - | - | / | - | / | - |
| 66 | Verkaufspersonal | i | 1 610 | 74 | 26 | / | 1 124 | 28 | 385 | 21 |
| | | w | 1 299 | 34 | 21 | / | 915 | 21 | 328 | 18 |
| 660 | Verkäufer/-innen o.n.A. | i | 619 | 19 | 12 | / | 455 | 8 | 133 | / |
| | | w | 511 | 11 | 9 | / | 378 | / | 113 | / |
| 661 | Nahrungs-, Genußmittel- Verkäufer/-innen o.n.A. | i | 533 | 26 | 9 | / | 332 | 14 | 167 | 14 |
| | | w | 471 | 12 | 7 | / | 302 | 13 | 150 | 13 |
| 662 | Sonstige Fachverkäufer/-innen | i | 439 | 28 | 5 | / | 327 | 6 | 79 | / |
| | | w | 315 | 11 | / | / | 234 | / | 64 | / |

1) Klassifizierung der Berufe, Ausgabe 1992 (siehe Band 1).

Beruf und Ausbildung

10 Erwerbstätige im Mai 2003 nach Berufsgruppen, ausgewählten Berufsordnungen und Stellung im Beruf

1 000

| Nr. der Sy- ste- ma- tik ¹⁾ | Berufsgruppe Berufsordnung (i = insgesamt, w = weiblich) | Erwerbs- tätige Ins- gesamt | Stellung im Beruf | | | | | | | |
|---|--|--|---------------------|--|-----------------------|-------------|--|---------------------|--|---|
| | | | Selbst- ständige | Mit- helfende Familien- ange- hörige | Beamte/ Beamtinnen | Angestellte | darunter kfm./tech. Auszu- bildende | Arbeiter/ -innen | darunter gewerbl. Auszu- bildende | |
| 67 | Groß- und Einzelhandelskaufleute, Ein- und Verkaufsfachleute | i | 1 078 | 341 | 7 | / | 696 | 94 | 33 | 8 |
| | | w | 522 | 108 | 5 | / | 388 | 49 | 20 | / |
| 672 | Einzelhandelskaufleute ohne Fachbereichsangabe, ambulante Händler/-innen | i | 329 | 75 | / | - | 233 | 47 | 18 | / |
| | | w | 194 | 31 | / | - | 149 | 26 | 12 | / |
| 68 | Warenkaufleute, a.n.g., Vertreter/-innen | i | 329 | 95 | / | / | 216 | / | 17 | / |
| | | w | 114 | 22 | / | - | 85 | / | 6 | / |
| 687 | Handelsvertreter/-innen, Vertriebsbeauftragte | i | 92 | 72 | - | - | 20 | - | / | - |
| | | w | 18 | 14 | - | - | / | - | / | - |
| 689 | Andere Vertreter/-innen, Handlungsreisende | i | 139 | 12 | / | / | 122 | / | / | / |
| | | w | 33 | / | - | - | 27 | - | / | - |
| 69 | Bank-, Bausparkassen-, Versicherungsfachleute | i | 928 | 98 | / | 7 | 815 | 43 | 7 | / |
| | | w | 464 | 19 | / | / | 439 | 24 | / | / |
| 691 | Bankfachleute | i | 611 | 16 | / | 6 | 585 | 32 | / | / |
| | | w | 333 | / | / | / | 325 | 17 | / | / |
| 695 | Versicherungsfachleute (nicht gesetzliche Sozialversicherung) | i | 308 | 80 | / | / | 224 | 11 | / | / |
| | | w | 129 | 15 | / | / | 112 | 7 | / | / |
| 70 | Andere Dienstleistungskaufleute und zugehörige Berufe | i | 511 | 136 | / | / | 342 | 29 | 26 | / |
| | | w | 236 | 40 | / | / | 182 | 18 | 10 | / |
| 71 | Berufe des Landverkehrs | i | 1 110 | 76 | / | 24 | 292 | / | 714 | / |
| | | w | 76 | 7 | / | / | 31 | / | 36 | / |
| 712 | Eisenbahnbetriebspersonal | i | 57 | / | - | 9 | 26 | / | 21 | / |
| | | w | 13 | - | - | / | 8 | / | / | / |
| 714 | Berufskraftfahrer/-innen, Kutscher/-innen | i | 923 | 48 | / | / | 224 | - | 645 | / |
| | | w | 51 | / | / | / | 19 | - | 28 | / |
| 72 | Berufe des Wasser- und Luftverkehrs | i | 45 | / | / | / | 30 | / | 12 | / |
| | | w | / | - | - | - | / | - | / | - |
| 73 | Berufe des Nachrichtenverkehrs | i | 243 | / | / | 23 | 116 | / | 102 | / |
| | | w | 154 | / | / | 7 | 81 | / | 64 | / |
| 732 | Dienstleistungsfachkräfte im Postbetrieb | i | 153 | / | - | 23 | 41 | / | 89 | / |
| | | w | 82 | / | - | 7 | 21 | / | 54 | / |
| 74 | Lagerverwalter/-innen, Lager-, Transportarbeiter/-innen | i | 757 | 6 | / | / | 135 | / | 613 | / |
| | | w | 145 | / | / | - | 30 | / | 114 | / |
| 75 | Berufe in der Unternehmenslei- tung, -beratung und -prüfung | i | 1 477 | 422 | / | 22 | 1 004 | 19 | 25 | / |
| | | w | 469 | 101 | / | 8 | 346 | 13 | 10 | / |
| 750 | Unternehmer/-innen, Geschäfts- führer/-innen, a.n.g. | i | 624 | 287 | / | / | 327 | / | / | / |
| | | w | 141 | 70 | / | / | 67 | / | / | / |

1) Klassifizierung der Berufe, Ausgabe 1992 (siehe Band 1).

Beruf und Ausbildung

10 Erwerbstätige im Mai 2003 nach Berufsgruppen, ausgewählten Berufsordnungen und Stellung im Beruf

1 000

| Nr. der Sy- ste- ma- tik ¹⁾ | Berufsgruppe Berufsordnung (i = insgesamt, w = weiblich) | Erwerbs- tätige Ins- gesamt | Stellung im Beruf | | | | | | | | |
|---|--|--|---------------------|--|-----------------------|-------------|--|---------------------|--|---------|---|
| | | | Selbst- ständige | Mit- helfende Familien- ange- hörige | Beamte/ Beamtinnen | Angestellte | darunter kfm./tech. Auszu- bildende | Arbeiter/ -innen | darunter gewerbl. Auszu- bildende | | |
| 751 | Geschäftsbereichsleiter/-innen, Direktionsassistenten/Direk- tionsassistentinnen, a.n.g. | i w | 354 100 | 10 / | / | 7 / | 330 92 | / | 7 / | / | - |
| 753 | Wirtschaftsprüfer/-innen, Steuerberater/-innen und verwandte Berufe | i w | 88 29 | 48 12 | / | 6 / | 34 14 | / | / | / | - |
| 76 | Abgeordnete, administrativ entscheidende Berufstätige | i w | 348 137 | / | - | 234 88 | 107 48 | / | / | - | - |
| 77 | Rechnungskaufleute, Informatiker/-innen | i w | 1 157 551 | 73 15 | 9 7 | 13 / | 991 475 | 32 7 | 71 50 | / | / |
| 772 | Buchhalter/-innen | i w | 329 266 | 13 9 | 8 7 | / | 305 247 | / | / | / | / |
| 78 | Büroberufe, Kaufmännische Angestellte, a.n.g. | i w | 4 468 3 273 | 49 24 | 70 64 | 322 144 | 3 922 2 971 | 196 136 | 105 69 | 12 7 | |
| 787 | Verwaltungsfachleute (mitt- lerer Dienst), a.n.g. | i w | 994 653 | / | - | 273 117 | 710 530 | 29 19 | 9 6 | / | / |
| 788 | Büro- und kaufmännische Sach- bearbeiter/-innen, a.n.g. | i w | 585 445 | / | / | 26 16 | 538 416 | / | 14 8 | / | / |
| 79 | Dienst-, Wachberufe | i w | 450 87 | 21 / | / | / | 195 43 | / | 230 40 | / | - |
| 80 | Sicherheitsberufe, ander- weitig nicht genannt | i w | 681 57 | 12 / | / | 598 42 | 55 13 | / | 16 / | / | / |
| 801 | Soldaten, Grenzschutz-, Polizeibedienstete | i w | 582 49 | - | - | 564 41 | 17 8 | / | / | / | / |
| 81 | Berufe im Rechts- und Voll- streckungswesen | i w | 241 75 | 69 15 | / | 100 33 | 71 27 | / | / | / | - |
| 813 | Rechtsvertreter/-innen, Rechtsberater/-innen | i w | 147 43 | 69 15 | - | 15 5 | 62 24 | / | / | / | - |
| 82 | Publizistische, Übersetzungs-, Bibliotheks- und verwandte Berufe | i w | 233 124 | 72 35 | / | 8 5 | 148 82 | / | / | / | / |
| 821 | Publizisten/Publizistinnen | i w | 133 57 | 50 22 | / | / | 82 34 | / | / | / | / |
| 83 | Künstlerische und zuge- ordnete Berufe | i w | 362 142 | 171 58 | / | / | 170 76 | 7 / | 19 8 | 5 / | |
| 84 | Ärzte/Ärztinnen, Apotheker/-innen | i w | 459 199 | 225 80 | / | 10 / | 222 114 | / | / | / | / |
| 841 | Ärzte/Ärztinnen | i w | 320 129 | 144 52 | / | 8 / | 167 74 | / | / | - | |

1) Klassifizierung der Berufe, Ausgabe 1992 (siehe Band 1).

Beruf und Ausbildung

10 Erwerbstätige im Mai 2003 nach Berufsgruppen, ausgewählten Berufsordnungen und Stellung im Beruf

1 000

| Nr. der Sy- ste- ma- tik ¹⁾ | Berufsgruppe Berufsordnung (i = insgesamt, w = weiblich) | Erwerbs- tätige Ins- gesamt | Stellung im Beruf | | | | | | | |
|---|---|--|---------------------|--|-----------------------|-------------|--|---------------------|--|----|
| | | | Selbst- ständige | Mit- helfende Familien- ange- hörige | Beamte/ Beamtinnen | Angestellte | darunter kfm./tech. Auszu- bildende | Arbeiter/ -innen | darunter gewerbl. Auszu- bildende | |
| 85 | Übrige Gesundheitsdienstberufe | i | 1 909 | 86 | 12 | / | 1 693 | 94 | 115 | 51 |
| | | w | 1 660 | 62 | 11 | / | 1 484 | 86 | 101 | 45 |
| 853 | Krankenschwestern/-pfleger, Hebammen/Entbindungspfleger | i | 813 | 11 | / | / | 756 | 33 | 44 | 26 |
| | | w | 694 | 9 | / | / | 646 | 28 | 37 | 22 |
| 856 | Arzt-, Zahnarzt-, Tier- arzthelfer/-innen | i | 550 | / | 9 | / | 512 | 47 | 28 | 17 |
| | | w | 542 | / | 9 | / | 506 | 46 | 27 | 17 |
| 86 | Soziale Berufe | i | 1 295 | 36 | / | 20 | 1 146 | 26 | 91 | 24 |
| | | w | 1 076 | 28 | / | 11 | 958 | 22 | 78 | 20 |
| 861 | Sozialarbeiter/-innen, Sozial- pädagogen/Sozialpädagoginnen | i | 235 | 10 | - | 10 | 210 | / | / | / |
| | | w | 155 | 7 | - | 6 | 140 | / | / | / |
| 863 | Erzieher/-innen | i | 452 | / | / | / | 434 | 12 | 12 | 7 |
| | | w | 417 | / | / | / | 401 | 10 | 12 | 6 |
| 864 | Altenpfleger/-innen | i | 373 | / | / | - | 315 | 8 | 53 | 13 |
| | | w | 319 | / | / | - | 270 | 7 | 46 | 11 |
| 87 | Lehrer/-innen | i | 1 247 | 112 | / | 684 | 441 | / | 9 | / |
| | | w | 738 | 60 | / | 392 | 281 | / | / | / |
| 870 | Lehrer/-innen ohne nähere Angabe | i | 321 | 7 | / | 209 | 104 | / | / | - |
| | | w | 215 | / | / | 134 | 75 | / | / | - |
| 871 | Hochschullehrer/-innen und verwandte Berufe | i | 104 | 16 | - | 43 | 45 | - | / | - |
| | | w | 35 | 9 | - | 7 | 19 | - | / | - |
| 872 | Gymnasiallehrer/-innen | i | 162 | / | - | 128 | 34 | - | - | - |
| | | w | 79 | - | - | 57 | 22 | - | - | - |
| 873 | Grund-, Haupt-, Real-, Sonderschullehrer/-innen | i | 355 | / | - | 247 | 107 | - | / | - |
| | | w | 258 | / | - | 171 | 86 | - | / | - |
| 88 | Geistes- und naturwissen- schaftliche Berufe, a.n.g. | i | 341 | 40 | / | 18 | 279 | / | / | / |
| | | w | 144 | 21 | / | / | 117 | / | / | - |
| 881 | Wirtschaftswissenschaftler/ -innen, a.n.g. | i | 121 | 12 | / | / | 105 | / | / | / |
| | | w | 41 | / | / | / | 37 | / | / | - |
| 89 | Berufe in der Seelsorge | i | 72 | / | / | 19 | 47 | - | / | - |
| | | w | 25 | - | / | / | 18 | - | / | - |
| 90 | Berufe in der Körperpflege | i | 344 | 116 | / | - | 126 | / | 98 | 34 |
| | | w | 309 | 97 | / | - | 117 | / | 92 | 32 |
| 901 | Friseure/Friseurinnen | i | 264 | 60 | / | - | 107 | / | 93 | 33 |
| | | w | 233 | 44 | / | - | 98 | / | 87 | 31 |
| 91 | Hotel- und Gaststättenberufe | i | 689 | 172 | 20 | - | 317 | 19 | 180 | 24 |
| | | w | 437 | 68 | 14 | - | 218 | 13 | 137 | 19 |
| 911 | Hoteliers, Gastwirte/Gastwir- tinnen, Hotel-, Gaststätten- geschäftsführer/-innen | i | 202 | 160 | 9 | - | 28 | / | / | / |
| | | w | 84 | 61 | 6 | - | 14 | / | / | / |

1) Klassifizierung der Berufe, Ausgabe 1992 (siehe Band 1).

Beruf und Ausbildung

10 Erwerbstätige im Mai 2003 nach Berufsgruppen, ausgewählten Berufsordnungen und Stellung im Beruf

1 000

| Nr. der Sy- ste- ma- tik ¹⁾ | Berufsgruppe Berufsordnung (i = insgesamt, w = weiblich) | Erwerbs- tätige Ins- gesamt | Stellung im Beruf | | | | | | | |
|---|---|--|---------------------|--|-----------------------|-------------|--|---------------------|--|-----|
| | | | Selbst- ständige | Mit- helfende Familien- ange- hörige | Beamte/ Beamtinnen | Angestellte | darunter kfm./tech. Auszu- bildende | Arbeiter/ -innen | darunter gewerbl. Auszu- bildende | |
| 912 | Restaurantfachleute, Stewards/Stewardessen | i | 320 | / | 9 | - | 176 | / | 131 | 9 |
| | | w | 231 | / | 7 | - | 125 | / | 98 | 7 |
| 92 | Haus- und ernährungs- wirtschaftliche Berufe | i | 271 | 7 | 5 | / | 124 | / | 134 | 10 |
| | | w | 258 | 5 | / | / | 119 | / | 129 | 9 |
| 93 | Reinigungs- und Ent- sorgungsberufe | i | 1 111 | 22 | 6 | / | 129 | / | 954 | / |
| | | w | 923 | 8 | / | / | 105 | - | 805 | / |
| 934 | Gebäudereiniger/-innen, Raumpfleger/-innen | i | 834 | 13 | / | / | 88 | - | 729 | / |
| | | w | 746 | / | / | / | 79 | - | 659 | / |
| 97 | Mithelfende Familienangehörige außerhalb der Landwirtschaft, a.n.g. | i | 19 | - | 18 | - | / | - | / | - |
| | | w | 14 | - | 13 | - | / | - | / | - |
| 98 | Arbeitskräfte mit (noch) nicht bestimmtem Beruf | i | 93 | - | / | / | 50 | 33 | 43 | 37 |
| | | w | 38 | - | / | - | 26 | 16 | 12 | 10 |
| 99 | Arbeitskräfte ohne nähere Tätigkeitsangabe | i | 535 | 87 | 9 | 17 | 206 | / | 216 | / |
| | | w | 195 | 25 | 6 | / | 71 | / | 91 | / |
| Insgesamt | | i | 36 172 | 3 744 | 385 | 2 244 | 18 633 | 793 | 11 165 | 738 |
| | | w | 16 176 | 1 066 | 292 | 775 | 10 517 | 459 | 3 526 | 241 |

1) Klassifizierung der Berufe, Ausgabe 1992 (siehe Band 1).

Beruf und Ausbildung

11 Erwerbstätige im Mai 2003 nach Berufsgruppen, ausgewählten Berufsordnungen und Wirtschaftsunterbereichen

1 000

| Nr. der Systematik ¹⁾ | Berufsgruppe Berufsordnung (i = insgesamt, w = weiblich) | Erwerbstätige Insgesamt | Wirtschaftsunterbereich ²⁾ | | | | | | | | | |
|----------------------------------|---|-------------------------|---------------------------------------|------------------------------------|-------------------------------|------------|------------------------|-------------------------------------|----------------------------------|---|-----------------------------|--|
| | | | Land- und Forstwirtschaft; Fischerei | Bergbau und Verarbeitendes Gewerbe | Energie- und Wasserversorgung | Baugewerbe | Handel und Gastgewerbe | Verkehr und Nachrichtenübermittlung | Kredit- und Versicherungsgewerbe | Grundstückswesen, Vermietung, wirtsch. Dienstleistung | Öffentliche Verwaltung u.ä. | Öffentl. und private Dienstleistungen (oh. öff. Verw.) |
| 01 | Landwirtschaftliche Berufe | i | 439 | 431 | / | - | - | / | / | - | / | / |
| | | w | 145 | 142 | / | - | - | / | - | - | / | / |
| 011 | Landwirte/Landwirtinnen, Pflanzenschutz/-innen | i | 299 | 295 | / | - | - | / | - | - | / | / |
| | | w | 64 | 62 | / | - | - | / | - | - | / | / |
| 013 | Landarbeitskräfte | i | 49 | 46 | / | - | - | / | / | - | - | / |
| | | w | 22 | 20 | / | - | - | / | - | - | - | / |
| 014 | Mithelfende Familienangehörige in der Landwirtschaft, a.n.g. | i | 71 | 71 | - | - | - | - | - | - | - | / |
| | | w | 54 | 54 | - | - | - | - | - | - | - | / |
| 02 | Tierwirtschaftliche Berufe | i | 58 | 41 | / | - | - | / | - | - | / | 12 |
| | | w | 30 | 20 | / | - | - | / | - | - | / | 8 |
| 023 | Tier-, Pferde-, Fischwirte und -wirtinnen | i | 36 | 33 | / | - | - | / | - | - | / | / |
| | | w | 18 | 16 | / | - | - | / | - | - | / | / |
| 024 | Tierpfleger/-innen und verwandte Berufe, a.n.g. | i | 22 | 8 | / | - | - | / | - | - | / | 11 |
| | | w | 12 | / | / | - | - | / | - | - | / | 7 |
| 03 | Verwaltungs-, Beratungs- und technische Fachkräfte in der Land- und Tierwirtschaft | i | 22 | 10 | / | - | / | / | - | / | / | / |
| | | w | / | / | / | - | - | / | - | - | / | / |
| 031 | Verwalter/-innen in der Land- und Tierwirtschaft | i | / | / | / | - | - | - | - | - | / | / |
| | | w | / | / | / | - | - | - | - | - | / | - |
| 032 | Land- und Tierwirtschaftsberater/-innen, Agraringenieure/-ingenieurinnen, Agrartechniker/-innen | i | 19 | 8 | / | - | / | / | - | / | / | / |
| | | w | / | / | / | - | - | / | - | - | / | / |
| 05 | Gartenbauberufe | i | 383 | 230 | / | / | / | 76 | / | / | 9 | 37 |
| | | w | 154 | 73 | / | - | / | 65 | / | / | / | 6 |
| 051 | Gärtner, Gartenarbeiter | i | 272 | 200 | / | / | / | 6 | / | / | / | 34 |
| | | w | 66 | 52 | / | - | / | / | / | - | / | 6 |
| 052 | Ingenieure, Ingenieurinnen Techniker/-innen in Gartenbau und Landespflege | i | 20 | 9 | / | / | / | / | - | / | 6 | / |
| | | w | 6 | / | - | - | - | / | - | / | / | / |
| 06 | Forst-, Jagdberufe | i | 52 | 34 | / | - | - | / | / | - | / | 16 |
| | | w | 5 | / | - | - | - | - | - | - | / | / |
| 062 | Forstwirte/Forstwirtinnen (Waldarbeiter/-innen) | i | 26 | 18 | / | - | - | - | - | - | / | 7 |
| | | w | / | / | - | - | - | - | - | - | / | / |
| 07 | Bergleute | i | 57 | / | 49 | / | / | / | / | - | / | / |
| | | w | / | - | / | - | - | - | - | - | - | - |

1) Klassifizierung der Berufe, Ausgabe 1992 (siehe Band 1).

2) Klassifikation der Wirtschaftszweige, Ausgabe 2003 (WZ 2003), Tiefengliederung für den Mikrozensus (siehe Band 1).

Beruf und Ausbildung

11 Erwerbstätige im Mai 2003 nach Berufsgruppen, ausgewählten Berufsordnungen und Wirtschaftsunterbereichen

1 000

| Nr. der Systematik ¹⁾ | Berufsgruppe Berufsordnung (i = insgesamt, w = weiblich) | Erwerbstätige Insgesamt | Wirtschaftsunterbereich ²⁾ | | | | | | | | | |
|----------------------------------|--|-------------------------|---------------------------------------|------------------------------------|-------------------------------|---------------|------------------------|-------------------------------------|----------------------------------|---|-----------------------------|--|
| | | | Land- und Forstwirtschaft; Fischerei | Bergbau und Verarbeitendes Gewerbe | Energie- und Wasserversorgung | Baugewerbe | Handel und Gastgewerbe | Verkehr und Nachrichtenübermittlung | Kredit- und Versicherungsgewerbe | Grundstückswesen, Vermietung, wirtsch. Dienstleistung | Öffentliche Verwaltung u.ä. | Öffentl. und private Dienstleistungen (oh. öff. Verw.) |
| 08 | Mineralgewinner/-innen, Mineralaufbereiter/-innen | i w | 12 / | / 10 - / | / 10 - / | / 10 - / | / 10 - / | / 10 - / | - 10 - 10 | - 10 - 10 | / 10 / 10 | / 10 / 10 |
| 10 | Steinbearbeiter/-innen | i w | 25 / | - 20 - / | - 20 - / | / 20 / 20 | / 20 / 20 | / 20 - 20 | - 20 - 20 | / 20 - 20 | / 20 - 20 | / 20 - 20 |
| 11 | Baustoffhersteller/-innen | i w | / 10 / 10 | / 10 - / | - 10 - / | / 10 - 10 | / 10 - 10 | - 10 - 10 | - 10 - 10 | - 10 - 10 | - 10 - 10 | - 10 - 10 |
| 12 | Keramiker/-innen | i w | 20 8 | - 18 - 6 | / 18 - 6 | / 18 / 18 | / 18 / 18 | - 18 - 18 | - 18 - 18 | - 18 - 18 | - 18 - 18 | / 18 / 18 |
| 13 | Berufe in der Glasherstellung und -bearbeitung | i w | 25 7 | - 23 - 6 | - 23 - 6 | / 23 - 6 | / 23 / 23 | - 23 - 23 | - 23 - 23 | / 23 - 23 | / 23 / 23 | / 23 - 23 |
| 131 | Glaserhersteller/-innen | i w | 12 / | - 11 - / | - 11 - / | / 11 - / | / 11 - / | - 11 - 11 | - 11 - 11 | - 11 - 11 | / 11 / 11 | / 11 - 11 |
| 14 | Chemieberufe | i w | 165 33 | / 145 / 26 | / 145 / 26 | / 145 - 26 | 7 145 / 26 | / 145 - 26 | - 145 - 26 | / 145 / 26 | / 145 / 26 | 6 145 / 26 |
| 141 | Chemiebetriebswerker/-innen | i w | 134 21 | - 126 - 20 | / 126 - 20 | / 126 - 20 | / 126 / 126 | / 126 - 20 | - 126 - 20 | / 126 / 20 | / 126 - 20 | / 126 / 20 |
| 15 | Kunststoffberufe | i w | 63 16 | - 60 - 15 | - 60 - 15 | / 60 / 15 | / 60 / 15 | - 60 - 15 | - 60 - 15 | / 60 / 15 | - 60 - 15 | / 60 / 15 |
| 152 | Kunststoff-Formgeber/-innen | i w | 35 7 | - 34 - 7 | - 34 - 7 | / 34 - 7 | / 34 / 34 | - 34 - 34 | - 34 - 34 | / 34 - 34 | - 34 - 34 | / 34 / 34 |
| 16 | Papierherstellungs-, Papierverarbeitungsberufe | i w | 36 6 | - 32 - 5 | - 32 - 5 | / 32 - 5 | / 32 / 32 | / 32 / 32 | - 32 - 32 | / 32 / 5 | / 32 - 5 | / 32 / 5 |
| 161 | Papiermacher/-innen | i w | 22 / | - 21 - / | - 21 - / | - 21 - / | / 21 / 21 | - 21 - 21 | - 21 - 21 | - 21 - 21 | / 21 - 21 | / 21 - 21 |
| 17 | Druck- und Druckweiterverarbeitungsberufe | i w | 159 42 | / 142 / 35 | - 142 - 35 | / 142 - 35 | / 142 / 142 | / 142 / 142 | / 142 / 142 | 5 142 / 35 | / 142 / 35 | 6 142 / 35 |
| 174 | Drucker/-innen (Hoch-, Flach-, Tiefdruck) | i w | 70 6 | - 66 - 6 | - 66 - 6 | - 66 - 6 | / 66 / 66 | / 66 - 66 | / 66 - 66 | / 66 - 66 | / 66 - 66 | / 66 / 66 |
| 18 | Berufe in der Holzbearbeitung, Holz- und Flechtwarenerstellung | i w | 33 6 | / 27 / / | - 27 - / | / 27 - / | / 27 / 27 | / 27 / 27 | - 27 - 27 | / 27 - 27 | / 27 - 27 | / 27 / 27 |
| 181 | Holzbearbeitungsmechaniker/-innen | i w | 24 / | / 20 / / | - 20 - / | / 20 - / | / 20 / 20 | / 20 / 20 | - 20 - 20 | / 20 - 20 | - 20 - 20 | / 20 / 20 |
| 19 | Berufe in der Hütten- und Halbzeugindustrie | i w | 39 / | - 36 - / | / 36 - / | / 36 / 36 | / 36 - 36 | - 36 - 36 | - 36 - 36 | - 36 - 36 | / 36 - 36 | / 36 - 36 |

1) Klassifizierung der Berufe, Ausgabe 1992 (siehe Band 1).

2) Klassifikation der Wirtschaftszweige, Ausgabe 2003 (WZ 2003), Tiefengliederung für den Mikrozensus (siehe Band 1).

Beruf und Ausbildung

11 Erwerbstätige im Mai 2003 nach Berufsgruppen, ausgewählten Berufsordnungen und Wirtschaftsunterbereichen

1 000

| Nr. der Systematik 1) | Berufsgruppe Berufsordnung (i = insgesamt, w = weiblich) | Erwerbstätige Ins-gesamt | Wirtschaftsunterbereich 2) | | | | | | | | | | |
|--------------------------|---|---------------------------------|--------------------------------------|------------------------------------|-------------------------------|------------|------------------------|-------------------------------------|----------------------------------|---|-----------------------------|---|---------|
| | | | Land- und Forstwirtschaft; Fischerei | Bergbau und Verarbeitendes Gewerbe | Energie- und Wasserversorgung | Baugewerbe | Handel und Gastgewerbe | Verkehr und Nachrichtenübermittlung | Kredit- und Versicherungsgewerbe | Grundstückswesen, Vermietung, wirtsch. Dienstleistung | Öffentliche Verwaltung u.ä. | Öffentl. und private Dienstleistungen (oh.öff. Verw.) | |
| 191 | Verfahrensmechaniker/-innen (Metallerzeugung) | i w | 26 / | - / | 24 / | / | / | / | - | - | - | / | / |
| 20 | Gießereiberufe | i w | 52 / | / | 47 / | / | / | / | / | - | / | / | / |
| 21 | Berufe in der spanlosen Metallverformung | i w | 26 8 | - | 23 7 | - | / | / | / | - | / | - | / |
| 212 | Drahtverformer/-innen, Drahtverarbeiter/-innen | i w | 11 5 | - | 10 5 | - | / | - | / | - | - | - | / |
| 22 | Berufe in der spanenden Metallverformung | i w | 220 9 | / | 208 8 | / | / | / | / | - | / | / | / |
| 221 | Dreher/-innen | i w | 108 / | / | 102 / | - | / | / | / | - | / | / | / |
| 225 | Metallschleifer/-innen | i w | 34 / | - | 33 / | - | - | / | - | - | / | - | / |
| 23 | Berufe in der Metalloberflächenveredlung und Metallvergütung | i w | 30 / | - | 28 / | - | / | / | - | - | - | - | / |
| 234 | Galvaniseure, Galvaniseurinnen Metallfärber/-innen | i w | 14 / | - | 14 / | - | / | - | - | - | - | - | / |
| 24 | Metallverbindungsberufe | i w | 109 12 | / | 92 12 | / | 9 / | / | / | - | / | / | / |
| 241 | Schweißer/-innen, Brennschneider/-innen | i w | 96 / | / | 80 / | / | 9 / | / | / | - | / | / | / |
| 25 | Metall- und Anlagenbauberufe | i w | 442 8 | / | 331 7 | 8 | 51 / | 12 / | 9 | / | 10 / | 7 | 9 / |
| 254 | Konstruktionsmechaniker/-innen (Ausrüstungstechnik) und zugehörige Metallbauer/-innen | i w | 331 / | / | 243 / | 5 | 38 / | 10 | 7 | / | 9 / | 6 | 8 / |
| 256 | Metallbauer/-innen (Metallgestaltung) und Schmiede/Schmiedinnen (Handwerk) | i w | 15 / | / | 14 / | / | / | / | / | - | - | - | / |
| 26 | Blechkonstruktions- und Installationsberufe | i w | 523 63 | / | 173 53 | 15 | 281 / | 16 / | / | / | 10 / | 6 | 18 / |
| 264 | Anlagenmechaniker/-innen (Versorgungstechnik) | i w | 17 / | - | 7 / | / | / | / | / | - | / | / | - |
| 268 | Zentralheizungs-, Lüftungsbauer und -bauerinnen | i w | 125 / | / | 6 - | / | 110 / | / | / | - | / | / | / |

1) Klassifizierung der Berufe, Ausgabe 1992 (siehe Band 1).

2) Klassifikation der Wirtschaftszweige, Ausgabe 2003 (WZ 2003), Tiefengliederung für den Mikrozensus (siehe Band 1).

Beruf und Ausbildung

11 Erwerbstätige im Mai 2003 nach Berufsgruppen, ausgewählten Berufsordnungen und Wirtschaftsunterbereichen

1 000

| Nr. der Systematik ¹⁾ | Berufsgruppe Berufsordnung (i = insgesamt, w = weiblich) | Erwerbstätige Insgesamt | Wirtschaftsunterbereich ²⁾ | | | | | | | | | |
|----------------------------------|--|-------------------------|---------------------------------------|------------------------------------|-------------------------------|------------|------------------------|-------------------------------------|----------------------------------|--|-----------------------------|---|
| | | | Land- und Forstwirtschaft; Fischerei | Bergbau und Verarbeitendes Gewerbe | Energie- und Wasserversorgung | Baugewerbe | Handel und Gastgewerbe | Verkehr und Nachrichtenübermittlung | Kredit- und Versicherungsgewerbe | Grundstücks-wesen, Vermietung, wirtsch. Dienstleistung | Öffentliche Verwaltung u.ä. | Öffentl. und private Dienstleistungen (oh.öff. Verw.) |
| 269 | Installations- und Montageberufe, a.n.g. | i w | 235 60 | / - 136 52 | 6 - 59 | 59 / | 9 / | / - / | / - / | 6 / | / - / | 13 / |
| 27 | Maschinenbau- und -wartungsberufe | i w | 483 18 | / - 395 15 | 7 / | 12 - | 26 / | 14 / | / - / | 9 / | 6 / | 11 / |
| 270 | Industriemechaniker/-innen o.n.F., Mechaniker/-innen o.n.A. | i w | 198 7 | / - 164 6 | / - / | / - / | 14 / | / - / | / - / | / - / | / - / | / - / |
| 273 | Industriemechaniker/-innen (Maschinen- und Systemtechnik), Maschinenbaumechaniker/-innen | i w | 184 / | / - 157 / | / - / | 5 - - | 6 - | 5 - | / - / | / - / | / - / | / - / |
| 28 | Fahr-, Flugzeugbau- und -wartungsberufe | i w | 485 11 | 7 / | 137 / | / - - | / - 6 | 300 / | 16 / | - - / | 13 / | / - / |
| 281 | Kraftfahrzeug-, Zweiradmechaniker/-innen | i w | 387 8 | / - 78 / | / - - | / - - | 278 6 | 10 / | - - / | / - / | 10 / | / - / |
| 29 | Werkzeug- und Formenbauberufe | i w | 144 / | - - 137 / | / - - | / - - | / - / | / - / | - - / | / - / | / - / | / - / |
| 290 | Werkzeugmechaniker/-innen, Werkzeugmacher/-innen o.n.F. | i w | 120 / | - - 114 / | / - - | / - - | / - - | / - - | - - / | / - / | / - / | / - - |
| 30 | Feinwerktechnische und verwandte Berufe | i w | 207 84 | - - 124 44 | / - - | / - / | 56 29 | / - - | - - / | / - / | / - / | 22 11 |
| 300 | Industriemechaniker/-innen (Geräte- und Feinwerktechnik), Feinmechaniker/-innen | i w | 46 6 | - - 36 / | / - - | / - - | / - / | / - - | - - / | / - / | / - / | / - / |
| 31 | Elektroberufe | i w | 789 45 | / - 318 25 | 47 / | 202 / | 86 6 | 54 6 | / - / | 32 / | 19 / | 28 / |
| 316 | Elektromechaniker/-innen, Industrieelektroniker/-innen | i w | 157 13 | - - 94 11 | 9 / | 22 / | 12 / | 7 / | / - / | / - / | / - / | 5 / |
| 32 | Montierer/-innen und Metallberufe, a.n.g. | i w | 183 78 | / - 160 70 | / - / | / - / | / - / | / - / | / - / | / - / | / - / | 10 / |
| 323 | Metallarbeiter/-innen o.n.A. | i w | 93 17 | / - 85 16 | - - / | / - / | / - / | / - / | / - / | / - / | / - / | / - / |
| 33 | Spinnberufe | i w | 6 / | / - 6 / | - - - | - - - | - - - | - - - | - - - | - - - | / - / | - - - |
| 34 | Berufe in der Textilherstellung | i w | 21 10 | / - 19 9 | - - - | / - - | / - / | - - / | - - / | / - / | - - / | / - / |
| 35 | Berufe in der Textilverarbeitung | i w | 117 105 | - - 82 73 | - - - | / - / | 20 18 | - - - | - - / | / - / | / - / | 11 10 |

1) Klassifizierung der Berufe, Ausgabe 1992 (siehe Band 1).

2) Klassifikation der Wirtschaftszweige, Ausgabe 2003 (WZ 2003), Tiefengliederung für den Mikrozensus (siehe Band 1).

Beruf und Ausbildung

11 Erwerbstätige im Mai 2003 nach Berufsgruppen, ausgewählten Berufsordnungen und Wirtschaftsunterbereichen

1 000

| Nr. der Systematik ¹⁾ | Berufsgruppe Berufsordnung (i = insgesamt, w = weiblich) | Erwerbstätige Insgesamt | Wirtschaftsunterbereich ²⁾ | | | | | | | | | | |
|----------------------------------|---|--------------------------------|---------------------------------------|------------------------------------|-------------------------------|------------|------------------------|-------------------------------------|----------------------------------|---|-----------------------------|---|-----|
| | | | Land- und Forstwirtschaft; Fischerei | Bergbau und Verarbeitendes Gewerbe | Energie- und Wasserversorgung | Baugewerbe | Handel und Gastgewerbe | Verkehr und Nachrichtenübermittlung | Kredit- und Versicherungsgewerbe | Grundstückswesen, Vermietung, wirtsch. Dienstleistung | Öffentliche Verwaltung u.ä. | Öffentl. und private Dienstleistungen (oh.öff. Verw.) | |
| 351 | Oberbekleidungsschneider/-innen | i | 49 | - | 28 | - | / | 14 | - | - | / | / | / |
| | | w | 42 | - | 24 | - | / | 13 | - | - | / | / | / |
| 358 | Textilnäher/-innen, a.n.g. | i | 45 | - | 35 | - | / | / | - | - | / | / | / |
| | | w | 43 | - | 33 | - | / | / | - | - | / | / | / |
| 36 | Textilveredler/-innen | i | 6 | - | 6 | - | - | / | - | - | - | - | / |
| | | w | / | - | / | - | - | - | - | - | - | - | / |
| 37 | Berufe in der Lederherstellung, Leder- und Fellverarbeitung | i | 33 | - | 23 | - | / | 7 | - | / | / | / | / |
| | | w | 10 | - | 8 | - | - | / | - | - | - | / | / |
| 372 | Schuhmacher/-innen (Handwerk) | i | 18 | - | 10 | - | / | 6 | - | - | - | / | / |
| | | w | / | - | / | - | - | / | - | - | - | / | / |
| 39 | Berufe in der Back-, Konditor-, Süßwarenherstellung | i | 163 | - | 123 | - | / | 38 | - | - | / | / | / |
| | | w | 46 | - | 36 | - | - | 9 | - | - | / | / | / |
| 391 | Bäcker/-innen | i | 123 | - | 99 | - | / | 23 | - | - | / | / | / |
| | | w | 26 | - | 23 | - | - | / | - | - | / | / | / |
| 40 | Fleischer/-innen | i | 112 | / | 85 | - | - | 26 | - | - | / | - | / |
| | | w | 12 | / | 9 | - | - | / | - | - | - | - | - |
| 41 | Köche/Köchinnen | i | 498 | / | 19 | / | / | 317 | / | / | / | 15 | 136 |
| | | w | 297 | / | 15 | / | / | 155 | / | / | / | 11 | 109 |
| 42 | Berufe in der Getränke-, Genußmittelherstellung | i | 21 | / | 18 | - | - | / | / | - | - | - | / |
| | | w | / | / | / | - | - | / | / | - | - | - | / |
| 421 | Brauer/-innen und Mälzer/-innen | i | 10 | / | 10 | - | - | / | - | - | - | - | / |
| | | w | / | - | / | - | - | / | - | - | - | - | - |
| 43 | Übrige Ernährungsberufe | i | 34 | / | 29 | - | - | / | - | - | - | / | / |
| | | w | 13 | / | 10 | - | - | / | - | - | - | - | / |
| 44 | Hochbauberufe | i | 365 | / | 17 | / | 335 | / | / | / | / | / | / |
| | | w | / | - | / | - | / | / | - | - | / | - | / |
| 441 | Maurer/-innen, Feuerungs- und Schornsteinbauer/-innen | i | 249 | / | 5 | / | 234 | / | / | / | / | / | / |
| | | w | / | - | - | - | / | - | - | - | - | - | - |
| 46 | Tiefbauberufe | i | 155 | / | / | / | 121 | / | 7 | - | / | 10 | / |
| | | w | / | / | / | - | / | / | - | - | - | - | / |
| 461 | Straßenbauer/-innen | i | 68 | / | / | - | 60 | - | - | - | / | / | / |
| | | w | / | - | - | - | / | - | - | - | - | - | / |
| 47 | Bauhilfsarbeiter/-innen | i | 93 | / | / | / | 55 | / | / | - | / | 24 | 5 |
| | | w | / | / | / | - | / | - | / | - | / | / | / |
| 48 | Ausbauberufe | i | 357 | / | 22 | / | 323 | 5 | / | - | / | / | / |
| | | w | 7 | - | / | - | / | / | - | - | - | - | / |

1) Klassifizierung der Berufe, Ausgabe 1992 (siehe Band 1).

2) Klassifikation der Wirtschaftszweige, Ausgabe 2003 (WZ 2003), Tiefengliederung für den Mikrozensus (siehe Band 1).

Beruf und Ausbildung

11 Erwerbstätige im Mai 2003 nach Berufsgruppen, ausgewählten Berufsordnungen und Wirtschaftsunterbereichen

1 000

| Nr. der Systematik ¹⁾ | Berufsgruppe Berufsordnung (i = insgesamt, w = weiblich) | Erwerbstätige Insgesamt | Wirtschaftsunterbereich ²⁾ | | | | | | | | | |
|----------------------------------|--|-------------------------|---------------------------------------|------------------------------------|-------------------------------|------------|------------------------|-------------------------------------|----------------------------------|---|-----------------------------|--|
| | | | Land- und Forstwirtschaft; Fischerei | Bergbau und Verarbeitendes Gewerbe | Energie- und Wasserversorgung | Baugewerbe | Handel und Gastgewerbe | Verkehr und Nachrichtenübermittlung | Kredit- und Versicherungsgewerbe | Grundstückswesen, Vermietung, wirtsch. Dienstleistung | Öffentliche Verwaltung u.ä. | Öffentl. und private Dienstleistungen (oh. öff. Verw.) |
| 487 | Zimmerer | i | 86 | / | 10 | - | 71 | / | / | - | / | / |
| | | w | / | - | / | - | / | / | - | - | - | / |
| 488 | Dachdecker/-innen | i | 86 | - | / | - | 84 | / | - | - | / | - |
| | | w | / | - | - | - | / | - | - | - | - | - |
| 49 | Raumausstatter/-innen, Polsterer/Polsterinnen | i | 72 | - | 19 | - | 38 | 8 | - | - | / | - |
| | | w | 18 | - | 6 | - | / | / | - | - | / | - |
| 50 | Berufe in der Holz- und Kunststoffverarbeitung | i | 354 | / | 218 | / | 83 | 23 | / | / | / | 16 |
| | | w | 15 | / | 9 | - | / | / | / | - | - | / |
| 501 | Tischler/-innen | i | 308 | / | 182 | / | 80 | 20 | / | / | / | 15 |
| | | w | 11 | / | 7 | - | / | / | - | - | - | / |
| 51 | Maler/-innen, Lackierer/-innen und verwandte Berufe | i | 306 | - | 54 | / | 202 | 33 | / | / | / | 8 |
| | | w | 19 | - | 7 | - | 9 | / | / | - | / | / |
| 511 | Maler/-innen und Lackierer/-innen (Ausbau) | i | 162 | - | 6 | / | 143 | / | / | / | / | 6 |
| | | w | 7 | - | / | - | 6 | - | / | - | / | / |
| 52 | Warenprüfer/-innen, Versandfertigtmacher/-innen | i | 421 | / | 256 | / | / | 103 | 19 | / | 14 | 19 |
| | | w | 220 | / | 130 | / | / | 60 | 6 | / | 8 | 11 |
| 53 | Hilfsarbeiter/-innen ohne nähere Tätigkeitsangabe | i | 538 | 7 | 345 | / | 14 | 34 | 10 | / | 22 | 13 |
| | | w | 210 | / | 138 | / | / | 14 | / | / | 8 | 38 |
| 54 | Maschinen-, Anlagenführer und -führerinnen, a.n.g. | i | 391 | / | 256 | 17 | 76 | 12 | 8 | / | / | 5 |
| | | w | 45 | / | 40 | / | / | / | / | / | / | - |
| 55 | Maschineneinrichter/-innen, a.n.g. | i | 66 | - | 62 | - | / | / | / | - | / | - |
| | | w | / | - | / | - | - | / | / | - | - | / |
| 60 | Ingenieure/Ingenieurinnen, a.n.g. | i | 962 | / | 410 | 23 | 144 | 30 | 36 | 8 | 204 | 66 |
| | | w | 103 | / | 22 | / | 20 | 6 | / | / | 30 | 13 |
| 603 | Bauingenieure/Bauingenieurinnen | i | 145 | / | 7 | / | 78 | / | / | / | 30 | 19 |
| | | w | 21 | - | / | / | 9 | / | / | - | / | / |
| 609 | Architekten/Architektinnen Raumplaner/-innen, a.n.g. | i | 117 | / | / | / | 32 | / | / | / | 63 | 12 |
| | | w | 28 | / | / | - | 7 | / | / | / | 15 | / |
| 61 | Chemiker/-innen, Physiker/-innen, Mathematiker/-innen | i | 101 | - | 50 | / | / | / | / | / | 22 | 5 |
| | | w | 16 | - | 7 | - | - | / | / | / | / | / |
| 62 | Techniker/-innen, a.n.g. | i | 878 | / | 439 | 23 | 69 | 57 | 53 | 7 | 110 | 61 |
| | | w | 103 | / | 41 | / | / | / | 6 | / | 19 | 12 |
| 63 | Technische Sonderfachkräfte | i | 121 | / | 74 | / | / | / | / | / | 18 | / |
| | | w | 70 | / | 39 | / | / | / | / | / | 11 | / |
| 633 | Chemielaboranten/Chemielaborantinnen | i | 79 | / | 56 | / | / | / | / | / | 7 | / |
| | | w | 47 | / | 31 | / | / | / | / | / | 5 | / |

1) Klassifizierung der Berufe, Ausgabe 1992 (siehe Band 1).

2) Klassifikation der Wirtschaftszweige, Ausgabe 2003 (WZ 2003), Tiefengliederung für den Mikrozensus (siehe Band 1).

Beruf und Ausbildung

11 Erwerbstätige im Mai 2003 nach Berufsgruppen, ausgewählten Berufsordnungen und Wirtschaftsunterbereichen

1 000

| Nr. der Systematik ¹⁾ | Berufsgruppe Berufsordnung (i = insgesamt, w = weiblich) | Erwerbstätige Insgesamt | Wirtschaftsunterbereich ²⁾ | | | | | | | | | |
|----------------------------------|--|-------------------------|---------------------------------------|------------------------------------|-------------------------------|------------|------------------------|-------------------------------------|----------------------------------|---|-----------------------------|---|
| | | | Land- und Forstwirtschaft; Fischerei | Bergbau und Verarbeitendes Gewerbe | Energie- und Wasserversorgung | Baugewerbe | Handel und Gastgewerbe | Verkehr und Nachrichtenübermittlung | Kredit- und Versicherungsgewerbe | Grundstückswesen, Vermietung, wirtsch. Dienstleistung | Öffentliche Verwaltung u.ä. | Öffentl. und private Dienstleistungen (oh.öff. Verw.) |
| 64 | Technische Zeichner/-innen und verwandte Berufe | i 115 w 70 | / | 45 | / | 20 | / | / | / | 33 | 9 | / |
| | | | / | 26 | / | 12 | / | / | / | 21 | 6 | / |
| 641 | Technische Zeichner/-innen | i 72 w 42 | - | 42 | / | 7 | / | / | / | 14 | / | / |
| | | | - | 25 | / | / | / | / | / | 8 | / | / |
| 65 | Industrie-, Werk-, Ausbildungsmeister und -meisterinnen | i 167 w 14 | / | 105 | / | 6 | 12 | 8 | / | / | 5 | 23 |
| | | | / | / | - | / | / | / | / | / | / | 6 |
| 651 | Industrie-, Werkmeister und -meisterinnen | i 131 w 5 | / | 96 | / | / | 11 | 6 | / | / | / | / |
| | | | / | / | - | - | / | / | - | / | / | / |
| 66 | Verkaufspersonal | i 1 610 w 1 299 | 6 | 230 | / | / | 1 336 | / | / | 11 | / | 16 |
| | | | 5 | 209 | - | / | 1 057 | / | / | 6 | / | 13 |
| 660 | Verkäufer/-innen o.n.A. | i 619 w 511 | / | 43 | - | / | 551 | / | / | 6 | / | 12 |
| | | | / | 37 | - | / | 454 | / | / | / | / | 10 |
| 661 | Nahrungs-, Genußmittelverkäufer/-innen o.n.A. | i 533 w 471 | / | 169 | - | - | 359 | / | / | / | / | / |
| | | | / | 164 | - | - | 304 | / | / | / | / | / |
| 662 | Sonstige Fachverkäufer/-innen | i 439 w 315 | / | 14 | / | / | 412 | / | / | 5 | / | / |
| | | | / | 8 | - | / | 298 | / | - | / | / | / |
| 67 | Groß- und Einzelhandelskaufleute, Ein- und Verkaufsfachleute | i 1 078 w 522 | / | 135 | / | 20 | 833 | 15 | 8 | 31 | / | 27 |
| | | | / | 64 | / | 6 | 410 | 6 | / | 13 | / | 14 |
| 672 | Einzelhandelskaufleute ohne Fachbereichsangabe, ambulante Händler/-innen | i 329 w 194 | / | 14 | / | / | 301 | / | / | / | / | 5 |
| | | | / | 9 | - | / | 179 | / | / | / | / | / |
| 68 | Warenkaufleute, a.n.g., Vertreter/-innen | i 329 w 114 | / | 102 | / | 8 | 165 | 7 | 12 | 19 | / | 11 |
| | | | / | 35 | / | / | 63 | / | / | 6 | / | 5 |
| 687 | Handelsvertreter/-innen, Vertriebsbeauftragte | i 92 w 18 | / | 15 | - | / | 54 | / | 8 | 7 | / | / |
| | | | - | / | - | / | 13 | / | / | / | - | / |
| 689 | Andere Vertreter/-innen, Handlungsreisende | i 139 w 33 | / | 51 | / | / | 56 | / | / | 11 | / | 6 |
| | | | - | 12 | / | / | 13 | / | / | / | / | / |
| 69 | Bank-, Bausparkassen-, Versicherungsfachleute | i 928 w 464 | / | / | / | / | / | / | 889 | 12 | 14 | 5 |
| | | | - | / | / | / | / | / | 447 | / | 8 | / |
| 691 | Bankfachleute | i 611 w 333 | / | / | - | / | / | / | 592 | 9 | / | / |
| | | | - | / | - | / | / | / | 326 | / | / | / |
| 695 | Versicherungsfachleute (nicht gesetzliche Sozialversicherung) | i 308 w 129 | - | / | / | / | / | / | 288 | / | 11 | / |
| | | | - | / | / | - | / | / | 119 | / | 7 | / |
| 70 | Andere Dienstleistungskaufleute und zugehörige Berufe | i 511 w 236 | / | 44 | / | / | 34 | 211 | 27 | 144 | 8 | 36 |
| | | | - | 18 | / | / | 16 | 108 | 6 | 62 | 5 | 18 |
| 71 | Berufe des Landverkehrs | i 1 110 w 76 | 12 | 113 | / | 52 | 123 | 653 | / | 20 | 50 | 78 |
| | | | / | / | / | / | 7 | 51 | / | / | / | 8 |

1) Klassifizierung der Berufe, Ausgabe 1992 (siehe Band 1).

2) Klassifikation der Wirtschaftszweige, Ausgabe 2003 (WZ 2003), Tiefengliederung für den Mikrozensus (siehe Band 1).

Beruf und Ausbildung

11 Erwerbstätige im Mai 2003 nach Berufsgruppen, ausgewählten Berufsordnungen und Wirtschaftsunterbereichen

1 000

| Nr. der Systematik ¹⁾ | Berufsgruppe Berufsordnung (i = insgesamt, w = weiblich) | Erwerbstätige Insgesamt | Wirtschaftsunterbereich ²⁾ | | | | | | | | | |
|----------------------------------|--|-------------------------|---------------------------------------|------------------------------------|-------------------------------|------------|------------------------|-------------------------------------|----------------------------------|---|-----------------------------|--|
| | | | Land- und Forstwirtschaft; Fischerei | Bergbau und Verarbeitendes Gewerbe | Energie- und Wasserversorgung | Baugewerbe | Handel und Gastgewerbe | Verkehr und Nachrichtenübermittlung | Kredit- und Versicherungsgewerbe | Grundstückswesen, Vermietung, wirtsch. Dienstleistung | Öffentliche Verwaltung u.ä. | Öffentl. und private Dienstleistungen (oh. öff. Verw.) |
| 712 | Eisenbahnbetriebspersonal | i | 57 | - | / | - | / | / | 52 | / | / | / |
| | | w | 13 | - | / | - | - | - | 13 | - | - | / |
| 714 | Berufskraftfahrer/-innen, Kutscher/-innen | i | 923 | 12 | 105 | / | 45 | 119 | 513 | / | 18 | 30 |
| | | w | 51 | / | / | / | / | 7 | 30 | / | / | 7 |
| 72 | Berufe des Wasser- und Luftverkehrs | i | 45 | / | / | - | / | / | 38 | - | / | / |
| | | w | / | - | / | - | - | - | / | - | / | / |
| 73 | Berufe des Nachrichtenverkehrs | i | 243 | / | 9 | / | / | 12 | 156 | 5 | 36 | 9 |
| | | w | 154 | / | 7 | / | / | 11 | 85 | / | 28 | 7 |
| 732 | Dienstleistungsfachkräfte im Postbetrieb | i | 153 | - | / | - | - | / | 145 | / | / | / |
| | | w | 82 | - | / | - | - | / | 77 | / | / | / |
| 74 | Lagerverwalter/-innen, Lager-, Transportarbeiter/-innen | i | 757 | / | 323 | / | 18 | 207 | 120 | / | 28 | 24 |
| | | w | 145 | / | 66 | - | / | 41 | 20 | / | 7 | 7 |
| 75 | Berufe in der Unternehmensleitung, -beratung und -prüfung | i | 1 477 | 10 | 358 | 15 | 86 | 247 | 73 | 60 | 454 | 35 |
| | | w | 469 | / | 66 | / | 14 | 75 | 20 | 17 | 197 | 15 |
| 750 | Unternehmer/-innen, Geschäftsführer/-innen, a.n.g. | i | 624 | 8 | 156 | 6 | 73 | 149 | 36 | 15 | 105 | 8 |
| | | w | 141 | / | 21 | / | 10 | 43 | 8 | / | 25 | / |
| 751 | Geschäftsbereichsleiter/-innen, Direktionsassistenten/Direktionsassistentinnen, a.n.g. | i | 354 | / | 132 | 6 | 9 | 76 | 23 | 19 | 43 | 11 |
| | | w | 100 | / | 24 | / | / | 23 | 7 | 6 | 15 | / |
| 753 | Wirtschaftsprüfer/-innen, Steuerberater/-innen und verwandte Berufe | i | 88 | / | / | - | / | / | / | / | 72 | 8 |
| | | w | 29 | - | / | - | - | / | / | / | 23 | / |
| 76 | Abgeordnete, administrativ entscheidende Berufstätige | i | 348 | / | 12 | / | / | / | 14 | 6 | 9 | 264 |
| | | w | 137 | / | / | / | - | / | / | / | / | 108 |
| 77 | Rechnungskaufleute, Informatiker/-innen | i | 1 157 | 8 | 216 | 11 | 36 | 260 | 57 | 64 | 360 | 50 |
| | | w | 551 | 6 | 80 | / | 24 | 207 | 25 | 22 | 112 | 20 |
| 772 | Buchhalter/-innen | i | 329 | 6 | 71 | / | 26 | 67 | 18 | 11 | 76 | 10 |
| | | w | 266 | 6 | 54 | / | 22 | 56 | 14 | 7 | 61 | 8 |
| 78 | Büroberufe, Kaufmännische Angestellte, a.n.g. | i | 4 468 | 25 | 850 | 55 | 223 | 634 | 289 | 179 | 545 | 1 060 |
| | | w | 3 273 | 22 | 585 | 33 | 181 | 448 | 174 | 137 | 453 | 737 |
| 787 | Verwaltungsfachleute (mittlerer Dienst), a.n.g. | i | 994 | / | 6 | / | / | / | 92 | 20 | 17 | 729 |
| | | w | 653 | / | / | / | / | / | 38 | 11 | 12 | 483 |
| 788 | Büro- und kaufmännische Sachbearbeiter/-innen, a.n.g. | i | 585 | / | 119 | 14 | 16 | 69 | 45 | 42 | 67 | 131 |
| | | w | 445 | / | 83 | 9 | 13 | 52 | 31 | 32 | 54 | 102 |
| 79 | Dienst-, Wachberufe | i | 450 | / | 27 | / | 14 | 31 | 13 | 6 | 143 | 53 |
| | | w | 87 | / | / | / | / | / | / | / | 25 | 8 |

1) Klassifizierung der Berufe, Ausgabe 1992 (siehe Band 1).

2) Klassifikation der Wirtschaftszweige, Ausgabe 2003 (WZ 2003), Tiefengliederung für den Mikrozensus (siehe Band 1).

Beruf und Ausbildung

11 Erwerbstätige im Mai 2003 nach Berufsgruppen, ausgewählten Berufsordnungen und Wirtschaftsunterbereichen

1 000

| Nr. der Systematik ¹⁾ | Berufsgruppe Berufsordnung (i = insgesamt, w = weiblich) | Erwerbstätige Insgesamt | Wirtschaftsunterbereich ²⁾ | | | | | | | | | |
|----------------------------------|--|-------------------------|---------------------------------------|------------------------------------|-------------------------------|------------|------------------------|-------------------------------------|----------------------------------|---|-----------------------------|---|
| | | | Land- und Forstwirtschaft; Fischerei | Bergbau und Verarbeitendes Gewerbe | Energie- und Wasserversorgung | Baugewerbe | Handel und Gastgewerbe | Verkehr und Nachrichtenübermittlung | Kredit- und Versicherungsgewerbe | Grundstückswesen, Vermietung, wirtsch. Dienstleistung | Öffentliche Verwaltung u.ä. | Öffentl. und private Dienstleistungen (oh.öff. Verw.) |
| 80 | Sicherheitsberufe, anderweitig nicht genannt | i w | 681 57 | / - | 8 / | / / | / - | / / | / / | 21 / | 630 51 | 15 / |
| 801 | Soldaten, Grenzschutz-, Polizeibedienstete | i w | 582 49 | - - | - - | - - | / - | / / | / - | / - | 581 49 | / / |
| 81 | Berufe im Rechts- und Vollstreckungswesen | i w | 241 75 | - / | / / | / / | / / | / / | 9 / | 94 23 | 123 41 | 8 / |
| 813 | Rechtsvertreter/-innen, Rechtsberater/-innen | i w | 147 43 | - / | / / | / / | / / | / / | 8 / | 91 22 | 31 11 | 7 / |
| 82 | Publizistische, Übersetzungs-, Bibliotheks- und verwandte Berufe | i w | 233 124 | / / | 56 25 | / / | / / | / / | / / | 33 22 | 19 12 | 114 60 |
| 821 | Publizisten/Publizistinnen | i w | 133 57 | - / | 48 20 | / / | / / | / / | / / | 8 / | / / | 69 29 |
| 83 | Künstlerische und zugeordnete Berufe | i w | 362 142 | - / | 35 16 | / - | / / | 26 15 | / / | 106 43 | / / | 184 64 |
| 84 | Ärzte/Ärztinnen, Apotheker/-innen | i w | 459 199 | / / | / / | - / | / - | 50 34 | - / | / / | 10 5 | 391 156 |
| 841 | Ärzte/Ärztinnen | i w | 320 129 | - / | / / | - / | / - | / - | / / | / / | 7 / | 309 124 |
| 85 | Übrige Gesundheitsdienstberufe | i w | 1 909 1 660 | / / | 10 8 | / / | / - | 56 53 | / / | 7 6 | 17 13 | 1 817 1 579 |
| 853 | Krankenschwestern/-pfleger, Hebammen/Entbindungspfleger | i w | 813 694 | / / | / / | - / | - / | / / | / / | / / | 5 / | 803 687 |
| 856 | Arzt-, Zahnarzt-, Tierarztthelfer/-innen | i w | 550 542 | / / | / / | - / | / - | / / | / / | / / | / / | 542 535 |
| 86 | Soziale Berufe | i w | 1 295 1 076 | / / | / / | / / | / / | 6 / | / / | 7 / | 91 64 | 1 184 1 000 |
| 861 | Sozialarbeiter/-innen, Sozialpädagogen/Sozialpädagoginnen | i w | 235 155 | - / | / / | - / | - / | / / | / / | / / | 45 29 | 183 122 |
| 863 | Erzieher/-innen | i w | 452 417 | / / | / / | - / | / / | / / | / / | / / | 17 16 | 431 399 |
| 864 | Altenpfleger/-innen | i w | 373 319 | - / | / / | - / | - / | / / | - / | - / | / / | 370 317 |
| 87 | Lehrer/-innen | i w | 1 247 738 | / / | 6 / | / / | / / | / / | / / | 11 / | 27 15 | 1 191 712 |
| 870 | Lehrer/-innen ohne nähere Angabe | i w | 321 215 | - / | / / | / / | - / | / / | - / | / / | 11 7 | 309 206 |

1) Klassifizierung der Berufe, Ausgabe 1992 (siehe Band 1).

2) Klassifikation der Wirtschaftszweige, Ausgabe 2003 (WZ 2003), Tiefengliederung für den Mikrozensus (siehe Band 1).

Beruf und Ausbildung

11 Erwerbstätige im Mai 2003 nach Berufsgruppen, ausgewählten Berufsordnungen und Wirtschaftsunterbereichen

1 000

| Nr. der Systematik ¹⁾ | Berufsgruppe Berufsordnung (i = insgesamt, w = weiblich) | Erwerbstätige Insgesamt | Wirtschaftsunterbereich ²⁾ | | | | | | | | | |
|----------------------------------|---|-------------------------|---------------------------------------|------------------------------------|-------------------------------|------------|------------------------|-------------------------------------|----------------------------------|---|-----------------------------|--|
| | | | Land- und Forstwirtschaft; Fischerei | Bergbau und Verarbeitendes Gewerbe | Energie- und Wasserversorgung | Baugewerbe | Handel und Gastgewerbe | Verkehr und Nachrichtenübermittlung | Kredit- und Versicherungsgewerbe | Grundstückswesen, Vermietung, wirtsch. Dienstleistung | Öffentliche Verwaltung u.ä. | Öffentl. und private Dienstleistungen (oh. öff. Verw.) |
| 871 | Hochschullehrer/-innen und verwandte Berufe | i w | 104 35 | / - | / / | - - | / - | / / | / / | / - | / / | / 98 / 33 |
| 872 | Gymnasiallehrer/-innen | i w | 162 79 | / - | - - | - - | - - | / / | - - | - - | / / | 159 78 |
| 873 | Grund-, Haupt-, Real-, Sonderschullehrer/-innen | i w | 355 258 | / / | / - | - - | / - | - - | / / | / / | / / | 351 256 |
| 88 | Geistes- und naturwissenschaftliche Berufe, a.n.g. | i w | 341 144 | / / | 49 17 | / / | / / | 15 6 | 7 / | 16 5 | 79 29 | 24 142 10 73 |
| 881 | Wirtschaftswissenschaftler/-innen, a.n.g. | i w | 121 41 | / / | 36 12 | / / | / / | 14 / | 6 / | 15 / | 27 10 | 7 10 / / |
| 89 | Berufe in der Seelsorge | i w | 72 25 | / - | - - | - - | / / | / - | - - | / / | / / | 70 24 |
| 90 | Berufe in der Körperpflege | i w | 344 309 | - / | / - | - - | 9 8 | / / | / / | / / | - - | 332 298 |
| 901 | Friseure/Friseurinnen | i w | 264 233 | - / | / - | - - | / / | / / | / / | / / | - - | 260 230 |
| 91 | Hotel- und Gaststättenberufe | i w | 689 437 | / - | 7 6 | / / | / / | 619 383 | 23 17 | / / | 6 / | / 31 / 25 |
| 911 | Hoteliers, Gastwirte/Gastwirtinnen, Hotel-, Gaststättengeschäftsführer/-innen | i w | 202 84 | / - | / / | / / | - - | 196 81 | / / | / / | / / | - / - / |
| 912 | Restaurantfachleute, Stewards/Stewardessen | i w | 320 231 | - / | / / | / / | - - | 275 196 | 21 16 | / / | / / | / 16 / 14 |
| 92 | Haus- und ernährungswirtschaftliche Berufe | i w | 271 258 | 7 7 | 5 / | / / | / / | 48 46 | / / | / / | 6 / | / 197 / 189 |
| 93 | Reinigungs- und Entsorgungsberufe | i w | 1 111 923 | / / | 70 58 | / / | 16 12 | 115 100 | 18 12 | 18 18 | 398 319 | 82 389 70 331 |
| 934 | Gebäudereiniger/-innen, Raumpfleger/-innen | i w | 834 746 | / / | 49 45 | / / | 12 11 | 88 85 | 10 9 | 17 17 | 338 272 | 62 254 60 244 |
| 97 | Mithelfende Familienangehörige außerhalb der Landwirtschaft, a.n.g. | i w | 19 14 | / / | / / | - - | / / | 9 7 | / / | / / | / / | - / - / |
| 98 | Arbeitskräfte mit (noch) nicht bestimmtem Beruf | i w | 93 38 | / / | 25 6 | / / | 7 / | 17 7 | / / | / / | 7 / | 5 25 / 15 |
| 99 | Arbeitskräfte ohne nähere Tätigkeitsangabe | i w | 535 195 | 6 / | 123 42 | / / | 21 / | 81 42 | 22 8 | 7 / | 73 24 | 34 164 8 65 |
| Insgesamt | | i w | 36 172 16 176 | 895 304 | 8 370 2 337 | 287 60 | 2 607 334 | 6 296 3 452 | 2 001 582 | 1 351 686 | 3 221 1 529 | 3 001 8 143 1 283 5 610 |

1) Klassifizierung der Berufe, Ausgabe 1992 (siehe Band 1).

2) Klassifikation der Wirtschaftszweige, Ausgabe 2003 (WZ 2003), Tiefengliederung für den Mikrozensus (siehe Band 1).

Beruf und Ausbildung

12 Erwerbstätige im Mai 2003 nach Berufsgruppen, ausgewählten Berufsordnungen und Altersgruppen

1 000

| Nr. der Sy- ste- ma- tik ¹⁾ | Berufsgruppe Berufsordnung (i = insgesamt, w = weiblich) | Erwerbs- tätige Ins- gesamt | Davon im Alter von ... bis unter ... Jahren | | | | | | |
|---|--|--|---|---------|---------|---------|---------|----------------|----|
| | | | 15 - 25 | 25 - 35 | 35 - 45 | 45 - 55 | 55 - 65 | 65 und mehr | |
| 01 | Landwirtschaftliche Berufe | i | 439 | 26 | 48 | 115 | 125 | 83 | 42 |
| | | w | 145 | / | 12 | 41 | 46 | 28 | 15 |
| 011 | Landwirte/Landwirtinnen, Pflanzenschützer/-innen | i | 299 | 16 | 34 | 83 | 89 | 59 | 19 |
| | | w | 64 | / | 6 | 20 | 19 | 12 | / |
| 013 | Landarbeitskräfte | i | 49 | 5 | 7 | 13 | 13 | 8 | / |
| | | w | 22 | / | / | 6 | 7 | / | / |
| 014 | Mithelfende Familienangehörige in der Landwirtschaft, a.n.g. | i | 71 | / | / | 14 | 18 | 13 | 18 |
| | | w | 54 | / | / | 13 | 18 | 11 | 8 |
| 02 | Tierwirtschaftliche Berufe | i | 58 | 8 | 10 | 18 | 14 | 7 | / |
| | | w | 30 | 6 | 5 | 9 | 7 | / | / |
| 023 | Tier-, Pferde-, Fischwirte und -wirtinnen | i | 36 | 6 | 5 | 11 | 9 | / | / |
| | | w | 18 | / | / | 5 | / | / | / |
| 024 | Tierpfleger/-innen und verwandte Berufe, a.n.g. | i | 22 | / | / | 7 | 6 | / | / |
| | | w | 12 | / | / | / | / | / | / |
| 03 | Verwaltungs-, Beratungs- und technische Fachkräfte in der Land- und Tierwirtschaft | i | 22 | / | / | 8 | 6 | / | / |
| | | w | / | - | / | / | / | / | / |
| 031 | Verwalter/-innen in der Land- und Tierwirtschaft | i | / | / | / | / | / | / | - |
| | | w | / | - | - | - | / | / | - |
| 032 | Land- und Tierwirtschaftsberater/ -innen, Agraringenieure/-inge- nieurinnen, Agrartechniker/ -innen | i | 19 | / | / | 7 | 5 | / | / |
| | | w | / | - | / | / | / | / | / |
| 05 | Gartenbauberufe | i | 383 | 59 | 78 | 120 | 78 | 39 | 9 |
| | | w | 154 | 27 | 34 | 48 | 29 | 13 | / |
| 051 | Gärtner/-innen, Garten- arbeiter/-innen | i | 272 | 42 | 53 | 83 | 56 | 29 | 8 |
| | | w | 66 | 11 | 13 | 20 | 12 | 7 | / |
| 052 | Ingenieure, Ingenieurinnen Techniker/-innen in Garten- bau und Landespflege | i | 20 | / | / | 9 | / | / | / |
| | | w | 6 | / | / | / | / | / | / |
| 06 | Forst-, Jagdberufe | i | 52 | / | 9 | 17 | 14 | 7 | / |
| | | w | 5 | / | / | / | / | / | / |
| 062 | Forstwirte/Forstwirtinnen (Waldarbeiter/-innen) | i | 26 | / | / | 8 | 8 | / | / |
| | | w | / | / | - | / | / | / | / |
| 07 | Bergleute | i | 57 | / | 7 | 26 | 18 | / | / |
| | | w | / | - | - | / | / | - | - |
| 08 | Mineralgewinner/-innen, Mineralaufbereiter/-innen | i | 12 | / | / | 5 | / | / | / |
| | | w | / | - | - | / | / | / | - |
| 10 | Steinbearbeiter/-innen | i | 25 | / | 6 | 7 | 6 | / | / |
| | | w | / | / | / | / | / | / | - |

1) Klassifizierung der Berufe, Ausgabe 1992 (siehe Band 1).

Beruf und Ausbildung

12 Erwerbstätige im Mai 2003 nach Berufsgruppen, ausgewählten Berufsordnungen und Altersgruppen

1 000

| Nr. der Sy- ste- ma- tik ¹⁾ | Berufsgruppe Berufsordnung (i = insgesamt, w = weiblich) | Erwerbs- tätige Ins- gesamt | Davon im Alter von ... bis unter ... Jahren | | | | | |
|---|---|--|---|---------|---------|---------|---------|----------------|
| | | | 15 - 25 | 25 - 35 | 35 - 45 | 45 - 55 | 55 - 65 | 65 und mehr |
| 11 | Baustoffhersteller/-innen | i | / | / | / | / | / | - |
| | | w | / | - | - | - | / | - |
| 12 | Keramiker/-innen | i | 20 | / | / | 9 | 5 | / |
| | | w | 8 | / | / | / | / | - |
| 13 | Berufe in der Glasherstellung und -bearbeitung | i | 25 | / | / | 8 | 6 | / |
| | | w | 7 | / | / | / | / | - |
| 131 | Glaserhersteller/-innen | i | 12 | / | / | / | / | / |
| | | w | / | - | / | / | / | - |
| 14 | Chemieberufe | i | 165 | 16 | 35 | 57 | 42 | 14 |
| | | w | 33 | / | / | 12 | 11 | / |
| 141 | Chemiebetriebswerker/-innen | i | 134 | 14 | 28 | 47 | 34 | 10 |
| | | w | 21 | / | / | 8 | 6 | / |
| 15 | Kunststoffberufe | i | 63 | 6 | 17 | 22 | 13 | / |
| | | w | 16 | / | / | 6 | / | / |
| 152 | Kunststoff-Formgeber/-innen | i | 35 | / | 10 | 12 | 7 | / |
| | | w | 7 | / | / | / | / | - |
| 16 | Papierherstellungs-, Papier- verarbeitungsberufe | i | 36 | 5 | 8 | 12 | 7 | / |
| | | w | 6 | / | / | / | / | - |
| 161 | Papiermacher/-innen | i | 22 | / | / | 8 | / | / |
| | | w | / | / | / | / | / | - |
| 17 | Druck- und Druckweiter- verarbeitungsberufe | i | 159 | 16 | 29 | 49 | 42 | 23 |
| | | w | 42 | / | 9 | 14 | 10 | / |
| 174 | Drucker/-innen (Hoch-, Flach-, Tiefdruck) | i | 70 | 8 | 13 | 20 | 19 | 10 |
| | | w | 6 | / | / | / | / | / |
| 18 | Berufe in der Holzbearbeitung, Holz- und Flechtwaren- herstellung | i | 33 | / | / | 11 | 8 | 5 |
| | | w | 6 | / | / | / | / | / |
| 181 | Holzbearbeitungsmechaniker/ -innen | i | 24 | / | / | 8 | 5 | / |
| | | w | / | / | / | / | / | - |
| 19 | Berufe in der Hütten- und Halbzeugindustrie | i | 39 | 7 | 8 | 12 | 8 | / |
| | | w | / | / | / | / | / | - |
| 191 | Verfahrensmechaniker/-innen (Metallerzeugung) | i | 26 | 6 | / | 8 | / | / |
| | | w | / | / | / | / | / | - |
| 20 | Gießereiberufe | i | 52 | / | 10 | 19 | 14 | 5 |
| | | w | / | / | / | / | / | - |
| 21 | Berufe in der spanlosen Metallverformung | i | 26 | / | / | 9 | 7 | / |
| | | w | 8 | / | / | / | / | / |
| 212 | Drahtverformer/-innen, Drahtverarbeiter/-innen | i | 11 | / | / | / | / | / |
| | | w | 5 | / | / | / | / | - |

1) Klassifizierung der Berufe, Ausgabe 1992 (siehe Band 1).

Beruf und Ausbildung

12 Erwerbstätige im Mai 2003 nach Berufsgruppen, ausgewählten Berufsordnungen und Altersgruppen

1 000

| Nr. der Sy- ste- ma- tik ¹⁾ | Berufsgruppe Berufsordnung (i = insgesamt, w = weiblich) | Erwerbs- tätige Ins- gesamt | Davon im Alter von . . . bis unter . . . Jahren | | | | | | |
|---|--|--|---|---------|-----------|-----------|-----------|----------------|---|
| | | | 15 - 25 | 25 - 35 | 35 - 45 | 45 - 55 | 55 - 65 | 65 und mehr | |
| | | | | | | | | | |
| 22 | Berufe in der spanenden Metallverformung | i w | 220 9 | 30 / | 43 / | 66 / | 51 / | 28 / | / |
| 221 | Dreher/-innen | i w | 108 / | 10 / | 19 / | 33 / | 29 / | 17 / | / |
| 225 | Metallschleifer/-innen | i w | 34 / | / | 6 / | 12 / | 8 / | 5 / | / |
| 23 | Berufe in der Metallober- flächenveredlung und Metallvergütung | i w | 30 / | / | 6 / | 11 / | 7 / | / | - |
| 234 | Galvaniseure, Galvaniseurinnen Metallfärber/-innen | i w | 14 / | / | / | 5 / | / | / | - |
| 24 | Metallverbindungsberufe | i w | 109 12 | 6 / | 19 / | 39 / | 32 / | 13 / | / |
| 241 | Schweißer/-innen, Brenn- schneider/-innen | i w | 96 / | 5 - | 16 / | 35 / | 29 / | 11 / | / |
| 25 | Metall- und Anlagenbauberufe | i w | 442 8 | 56 / | 83 / | 136 / | 114 / | 52 / | / |
| 254 | Konstruktionsmechaniker/-innen (Ausrüstungstechnik) und zu- gehörige Metallbauer/-innen | i w | 331 / | 36 / | 59 / | 101 / | 92 / | 42 / | / |
| 256 | Metallbauer/-innen (Metall- gestaltung) und Schmiede/ Schmiedinnen (Handwerk) | i w | 15 / | / | / | 5 / | / | / | / |
| 26 | Blechkonstruktions- und Installationsberufe | i w | 523 63 | 72 5 | 112 12 | 168 19 | 118 21 | 50 6 | / |
| 264 | Anlagenmechaniker/-innen (Versorgungstechnik) | i w | 17 / | / | / | 6 / | / | / | - |
| 268 | Zentralheizungs-, Lüftungs- bauer und -bauerinnen | i w | 125 / | 23 / | 27 / | 37 - | 25 / | 13 / | / |
| 269 | Installations- und Montage- berufe, a.n.g. | i w | 235 60 | 17 / | 52 11 | 78 19 | 63 20 | 24 6 | / |
| 27 | Maschinenbau- und -wartungsberufe | i w | 483 18 | 99 5 | 109 / | 128 / | 101 / | 46 / | / |
| 270 | Industriemechaniker/-innen o.n.F., Mechaniker/-innen o.n.A. | i w | 198 7 | 72 / | 57 / | 33 / | 25 / | 10 - | / |
| 273 | Industriemechaniker/-innen (Maschinen- und Systemtechnik), Maschinenbaumechaniker/-innen | i w | 184 / | 18 / | 32 / | 60 / | 51 / | 23 / | / |

1) Klassifizierung der Berufe, Ausgabe 1992 (siehe Band 1).

Beruf und Ausbildung

12 Erwerbstätige im Mai 2003 nach Berufsgruppen, ausgewählten Berufsordnungen und Altersgruppen

1 000

| Nr. der Sy- ste- ma- tik ¹⁾ | Berufsgruppe Berufsordnung (i = insgesamt, w = weiblich) | Erwerbs- tätige Ins- gesamt | Davon im Alter von ... bis unter ... Jahren | | | | | | |
|---|---|--|---|----------|-----------|-----------|----------|----------------|---|
| | | | 15 - 25 | 25 - 35 | 35 - 45 | 45 - 55 | 55 - 65 | 65 und mehr | |
| 28 | Fahr-, Flugzeugbau- und -wartungsberufe | i w | 485 11 | 126 / | 109 / | 124 / | 85 / | 39 / | / |
| 281 | Kraftfahrzeug-, Zweirad- mechaniker/-innen | i w | 387 8 | 105 / | 86 / | 96 / | 65 / | 33 / | / |
| 29 | Werkzeug- und Formenbauberufe | i w | 144 / | 27 / | 27 / | 38 / | 31 / | 19 / | / |
| 290 | Werkzeugmechaniker/-innen, Werkzeugmacher/-innen o.n.F. | i w | 120 / | 23 / | 23 / | 32 / | 25 / | 16 / | / |
| 30 | Feinwerktechnische und verwandte Berufe | i w | 207 84 | 33 18 | 47 25 | 58 24 | 47 14 | 19 / | / |
| 300 | Industriemechaniker/-innen (Geräte- und Feinwerktechnik), Feinmechaniker/-innen | i w | 46 6 | 6 / | 9 / | 13 / | 12 / | / | / |
| 31 | Elektroberufe | i w | 789 45 | 151 8 | 170 10 | 216 15 | 182 9 | 65 / | / |
| 316 | Elektromechaniker/-innen, Industrieelektroniker/-innen | i w | 157 13 | 35 / | 28 / | 40 / | 37 / | 16 / | / |
| 32 | Montierer/-innen und Metallberufe, a.n.g. | i w | 183 78 | 17 / | 33 13 | 63 27 | 49 24 | 20 8 | / |
| 323 | Metallarbeiter/-innen o.n.A. | i w | 93 17 | 10 / | 16 / | 30 6 | 24 5 | 11 / | / |
| 33 | Spinnberufe | i w | 6 / | - - | / | / | / | / | - |
| 34 | Berufe in der Textilherstellung | i w | 21 10 | / | / | 8 | / | / | / |
| 35 | Berufe in der Textilverarbeitung | i w | 117 105 | 9 8 | 14 12 | 32 29 | 38 36 | 20 17 | / |
| 351 | Oberbekleidungsschneider/-innen | i w | 49 42 | / | 6 5 | 12 11 | 15 14 | 8 7 | / |
| 358 | Textilnäher/-innen, a.n.g. | i w | 45 43 | / | 6 5 | 12 12 | 17 16 | 8 7 | / |
| 36 | Textilveredler/-innen | i w | 6 / | / | / | / | / | / | - |
| 37 | Berufe in der Lederherstellung, Leder- und Fellverarbeitung | i w | 33 10 | / | 6 / | 10 / | 8 / | / | / |
| 372 | Schuhmacher/-innen (Handwerk) | i w | 18 / | / | / | 6 / | / | / | / |
| 39 | Berufe in der Back-, Konditor-, Süßwarenherstellung | i w | 163 46 | 39 14 | 40 11 | 47 12 | 25 7 | 11 / | / |

1) Klassifizierung der Berufe, Ausgabe 1992 (siehe Band 1).

Beruf und Ausbildung

12 Erwerbstätige im Mai 2003 nach Berufsgruppen, ausgewählten Berufsordnungen und Altersgruppen

1 000

| Nr. der Sy- ste- ma- tik ¹⁾ | Berufsgruppe Berufsordnung (i = insgesamt, w = weiblich) | Erwerbs- tätige Ins- gesamt | Davon im Alter von ... bis unter ... Jahren | | | | | | |
|---|---|--|---|---------|---------|---------|---------|----------------|---|
| | | | 15 - 25 | 25 - 35 | 35 - 45 | 45 - 55 | 55 - 65 | 65 und mehr | |
| | | | | | | | | | |
| 391 | Bäcker/-innen | i | 123 | 29 | 30 | 36 | 19 | 9 | / |
| | | w | 26 | 8 | 6 | 7 | / | / | / |
| 40 | Fleischer/-innen | i | 112 | 17 | 24 | 33 | 23 | 14 | / |
| | | w | 12 | / | / | / | / | / | / |
| 41 | Köche/Köchinnen | i | 498 | 81 | 102 | 137 | 125 | 49 | / |
| | | w | 297 | 32 | 47 | 87 | 91 | 37 | / |
| 42 | Berufe in der Getränke-, Genußmittelherstellung | i | 21 | / | 6 | 7 | / | / | / |
| | | w | / | / | / | / | / | / | - |
| 421 | Brauer/-innen und Mälzer/-innen | i | 10 | / | / | / | / | / | / |
| | | w | / | - | / | / | - | - | - |
| 43 | Übrige Ernährungsberufe | i | 34 | / | 7 | 12 | 7 | / | / |
| | | w | 13 | / | / | / | / | / | / |
| 44 | Hochbauberufe | i | 365 | 52 | 82 | 113 | 84 | 32 | / |
| | | w | / | / | / | / | / | - | - |
| 441 | Maurer/-innen, Feuerungs- und Schornsteinbauer/-innen | i | 249 | 40 | 53 | 72 | 58 | 24 | / |
| | | w | / | / | / | / | / | - | - |
| 46 | Tiefbauberufe | i | 155 | 16 | 28 | 52 | 42 | 16 | / |
| | | w | / | / | / | / | / | / | / |
| 461 | Straßenbauer/-innen | i | 68 | 10 | 15 | 21 | 16 | 5 | / |
| | | w | / | / | / | - | - | - | / |
| 47 | Bauhilfsarbeiter/-innen | i | 93 | 7 | 18 | 29 | 26 | 13 | / |
| | | w | / | / | / | / | / | / | - |
| 48 | Ausbauberufe | i | 357 | 59 | 94 | 114 | 63 | 25 | / |
| | | w | 7 | / | / | / | / | / | - |
| 487 | Zimmerer | i | 86 | 19 | 23 | 26 | 12 | 5 | / |
| | | w | / | / | / | / | / | - | - |
| 488 | Dachdecker/-innen | i | 86 | 16 | 23 | 28 | 14 | / | / |
| | | w | / | / | / | - | / | - | - |
| 49 | Raumausstatter/-innen, Polsterer/Polsterinnen | i | 72 | 10 | 17 | 21 | 15 | 7 | / |
| | | w | 18 | / | / | 5 | / | / | / |
| 50 | Berufe in der Holz- und Kunststoffverarbeitung | i | 354 | 68 | 89 | 109 | 57 | 27 | / |
| | | w | 15 | / | / | / | / | / | - |
| 501 | Tischler/-innen | i | 308 | 59 | 78 | 95 | 48 | 24 | / |
| | | w | 11 | / | / | / | / | / | - |
| 51 | Maler/-innen, Lackierer/-innen und verwandte Berufe | i | 306 | 68 | 61 | 87 | 57 | 31 | / |
| | | w | 19 | 7 | / | / | / | / | - |
| 511 | Maler/-innen und Lackierer/ -innen (Ausbau) | i | 162 | 36 | 29 | 43 | 32 | 20 | / |
| | | w | 7 | / | / | / | / | / | - |
| 52 | Warenprüfer/-innen, Versand- fertigmacher/-innen | i | 421 | 33 | 77 | 144 | 119 | 46 | / |
| | | w | 220 | 12 | 36 | 77 | 71 | 23 | / |

1) Klassifizierung der Berufe, Ausgabe 1992 (siehe Band 1).

Beruf und Ausbildung

12 Erwerbstätige im Mai 2003 nach Berufsgruppen, ausgewählten Berufsordnungen und Altersgruppen

1 000

| Nr. der Sy- ste- ma- tik ¹⁾ | Berufsgruppe (i = insgesamt, w = weiblich) | Erwerbs- tätige Ins- gesamt | Davon im Alter von ... bis unter ... Jahren | | | | | |
|---|---|--|---|------------|------------|------------|------------|----------------|
| | | | 15 - 25 | 25 - 35 | 35 - 45 | 45 - 55 | 55 - 65 | 65 und mehr |
| 53 | Hilfsarbeiter/-innen ohne nähere Tätigkeitsangabe | i 538 w 210 | 58 18 | 130 47 | 164 65 | 132 58 | 52 21 | / / |
| 54 | Maschinen-, Anlagenführer und -führerinnen, a.n.g. | i 391 w 45 | 17 / | 84 10 | 149 15 | 103 14 | 36 / | / / |
| 55 | Maschineneinrichter/ -innen, a.n.g. | i 66 w / | / | 14 / | 26 / | 17 / | 6 / | / |
| 60 | Ingenieure/Ingenieurinnen, a.n.g. | i 962 w 103 | 8 / | 203 32 | 339 41 | 248 22 | 148 6 | 15 - |
| 603 | Bauingenieure/Bau- ingenieurinnen | i 145 w 21 | / | 33 6 | 46 8 | 38 / | 24 / | / |
| 609 | Architekten/Architektinnen Raumplaner/-innen, a.n.g. | i 117 w 28 | / | 23 9 | 40 12 | 30 / | 18 / | / |
| 61 | Chemiker/-innen, Physiker/ -innen, Mathematiker/-innen | i 101 w 16 | / | 27 6 | 36 6 | 23 / | 15 / | / |
| 62 | Techniker/-innen, a.n.g. | i 878 w 103 | 42 8 | 176 26 | 304 35 | 235 25 | 118 9 | / |
| 63 | Technische Sonderfachkräfte | i 121 w 70 | 17 10 | 31 16 | 35 21 | 28 16 | 10 6 | / |
| 633 | Chemielaboranten/Chemie- laborantinnen | i 79 w 47 | 11 7 | 20 11 | 23 14 | 19 12 | 7 / | / |
| 64 | Technische Zeichner/-innen und verwandte Berufe | i 115 w 70 | 22 12 | 34 22 | 31 20 | 22 12 | 7 / | - |
| 641 | Technische Zeichner/-innen | i 72 w 42 | 12 7 | 19 12 | 21 13 | 14 7 | / | - |
| 65 | Industrie-, Werk-, Ausbildungs- meister und meisterinnen | i 167 w 14 | / | 23 / | 66 6 | 50 / | 24 / | / |
| 651 | Industrie-, Werkmeister und -meisterinnen | i 131 w 5 | / | 20 / | 54 / | 37 / | 18 / | / |
| 66 | Verkaufspersonal | i 1 610 w 1 299 | 210 164 | 325 246 | 482 392 | 391 331 | 185 153 | 18 14 |
| 660 | Verkäufer/-innen o.n.A. | i 619 w 511 | 78 57 | 122 94 | 187 158 | 156 138 | 68 58 | 8 6 |
| 661 | Nahrungs-, Genußmittel- Verkäufer/-innen o.n.A. | i 533 w 471 | 86 75 | 106 90 | 158 143 | 122 110 | 55 49 | 5 / |
| 662 | Sonstige Fachverkäufer/-innen | i 439 w 315 | 45 32 | 93 61 | 130 91 | 108 83 | 59 45 | / |
| 67 | Groß- und Einzelhandelskaufleute, Ein- und Verkaufsfachleute | i 1 078 w 522 | 183 103 | 225 116 | 273 127 | 238 117 | 135 53 | 25 7 |

1) Klassifizierung der Berufe, Ausgabe 1992 (siehe Band 1).

Beruf und Ausbildung

12 Erwerbstätige im Mai 2003 nach Berufsgruppen, ausgewählten Berufsordnungen und Altersgruppen

1 000

| Nr. der Sy- ste- ma- tik ¹⁾ | Berufsgruppe Berufsordnung (i = insgesamt, w = weiblich) | Erwerbs- tätige Ins- gesamt | Davon im Alter von . . . bis unter . . . Jahren | | | | | | |
|---|--|--|---|-----------|------------|------------|------------|----------------|---------|
| | | | 15 - 25 | 25 - 35 | 35 - 45 | 45 - 55 | 55 - 65 | 65 und mehr | |
| 672 | Einzelhandelskaufleute ohne Fachbereichsangabe, ambulante Händler/-innen | i w | 329 194 | 89 52 | 69 41 | 69 41 | 63 40 | 32 18 | 6 / |
| 68 | Warenkaufleute, a.n.g., Vertreter/-innen | i w | 329 114 | 21 12 | 58 23 | 111 37 | 85 28 | 47 11 | 7 / |
| 687 | Handelsvertreter/-innen, Vertriebsbeauftragte | i w | 92 18 | / / | 13 / | 28 6 | 25 5 | 20 / | / / |
| 689 | Andere Vertreter/-innen, Handlungsreisende | i w | 139 33 | / / | 26 9 | 54 11 | 35 8 | 17 / | / / |
| 69 | Bank-, Bausparkassen-, Versicherungsfachleute | i w | 928 464 | 109 66 | 228 127 | 266 131 | 228 109 | 94 30 | / / |
| 691 | Bankfachleute | i w | 611 333 | 78 47 | 160 94 | 171 93 | 147 78 | 53 20 | / / |
| 695 | Versicherungsfachleute (nicht gesetzliche Sozialversicherung) | i w | 308 129 | 31 19 | 66 32 | 92 37 | 77 30 | 40 10 | / / |
| 70 | Andere Dienstleistungskaufleute und zugehörige Berufe | i w | 511 236 | 70 44 | 123 64 | 144 67 | 109 41 | 55 18 | 10 / |
| 71 | Berufe des Landverkehrs | i w | 1 110 76 | 46 / | 209 13 | 364 30 | 319 20 | 154 7 | 18 / |
| 712 | Eisenbahnbetriebspersonal | i w | 57 13 | / / | 11 / | 19 / | 18 / | / / | / - |
| 714 | Berufskraftfahrer/-innen, Kutscher/-innen | i w | 923 51 | 36 / | 174 8 | 300 21 | 264 13 | 133 5 | 15 / |
| 72 | Berufe des Wasser- und Luftverkehrs | i w | 45 / | / / | 11 / | 14 / | 10 / | 7 / | / - |
| 73 | Berufe des Nachrichtenverkehrs | i w | 243 154 | 25 14 | 59 31 | 82 54 | 57 42 | 19 13 | / / |
| 732 | Dienstleistungsfachkräfte im Postbetrieb | i w | 153 82 | 10 / | 38 16 | 56 32 | 39 25 | 9 / | / / |
| 74 | Lagerverwalter/-innen, Lager-, Transportarbeiter/-innen | i w | 757 145 | 97 24 | 151 24 | 233 43 | 185 35 | 78 15 | 12 / |
| 75 | Berufe in der Unternehmenslei- tung, -beratung und -prüfung | i w | 1 477 469 | 54 37 | 302 125 | 511 161 | 370 100 | 209 40 | 31 6 |
| 750 | Unternehmer/-innen, Geschäfts- führer/-innen, a.n.g. | i w | 624 141 | 9 / | 89 24 | 214 49 | 178 40 | 115 20 | 20 / |
| 751 | Geschäftsbereichsleiter/-innen, Direktionsassistenten/Direk- tionsassistentinnen, a.n.g. | i w | 354 100 | 5 / | 74 29 | 136 39 | 94 21 | 43 8 | / / |

1) Klassifizierung der Berufe, Ausgabe 1992 (siehe Band 1).

Beruf und Ausbildung

12 Erwerbstätige im Mai 2003 nach Berufsgruppen, ausgewählten Berufsordnungen und Altersgruppen

1 000

| Nr. der Sy- ste- ma- tik ¹⁾ | Berufsgruppe Berufsordnung (i = insgesamt, w = weiblich) | Erwerbs- tätige Ins- gesamt | Davon im Alter von . . . bis unter . . . Jahren | | | | | | |
|---|---|--|---|------------|------------|----------------|--------------|----------------|----------|
| | | | 15 - 25 | 25 - 35 | 35 - 45 | 45 - 55 | 55 - 65 | 65 und mehr | |
| 753 | Wirtschaftsprüfer/-innen, Steuerberater/-innen und verwandte Berufe | i w | 88 29 | / / | 17 7 | 27 9 | 22 7 | 17 / | 5 / |
| 76 | Abgeordnete, administrativ entscheidende Berufstätige | i w | 348 137 | 14 9 | 62 37 | 100 44 | 108 36 | 64 11 | / / |
| 77 | Rechnungskaufleute, Informatiker/-innen | i w | 1 157 551 | 97 41 | 277 109 | 391 172 | 273 157 | 111 66 | 9 6 |
| 772 | Buchhalter/-innen | i w | 329 266 | 8 6 | 58 44 | 102 83 | 103 86 | 52 41 | 6 5 |
| 78 | Büroberufe, Kaufmännische Angestellte, a.n.g. | i w | 4 468 3 273 | 494 361 | 908 669 | 1 347 1 014 | 1 166 850 | 528 362 | 27 16 |
| 787 | Verwaltungsfachleute (mitt- lerer Dienst), a.n.g. | i w | 994 653 | 80 59 | 176 127 | 306 205 | 306 190 | 124 71 | / / |
| 788 | Büro- und kaufmännische Sach- bearbeiter/-innen, a.n.g. | i w | 585 445 | 29 24 | 129 98 | 190 148 | 163 126 | 71 49 | / / |
| 79 | Dienst-, Wachberufe | i w | 450 87 | 23 5 | 60 14 | 118 26 | 133 22 | 98 16 | 18 / |
| 80 | Sicherheitsberufe, ander- weitig nicht genannt | i w | 681 57 | 224 15 | 160 19 | 147 13 | 113 8 | 35 / | / - |
| 801 | Soldaten, Grenzschutz-, Polizeibedienstete | i w | 582 49 | 218 14 | 139 17 | 110 10 | 92 6 | 22 / | - - |
| 81 | Berufe im Rechts- und Voll- streckungswesen | i w | 241 75 | / / | 69 29 | 71 22 | 58 16 | 31 / | 7 / |
| 813 | Rechtsvertreter/-innen, Rechtsberater/-innen | i w | 147 43 | / / | 47 19 | 40 12 | 34 9 | 17 / | 7 / |
| 82 | Publizistische, Übersetzungs-, Bibliotheks- und verwandte Berufe | i w | 233 124 | 8 6 | 53 30 | 79 43 | 57 29 | 31 15 | / / |
| 821 | Publizisten/Publizistinnen | i w | 133 57 | / / | 35 17 | 48 21 | 29 10 | 14 / | / / |
| 83 | Künstlerische und zuge- ordnete Berufe | i w | 362 142 | 29 16 | 95 41 | 119 45 | 73 26 | 37 11 | 9 / |
| 84 | Ärzte/Ärztinnen, Apotheker/-innen | i w | 459 199 | / / | 77 43 | 153 71 | 130 53 | 87 27 | 10 / |
| 841 | Ärzte/Ärztinnen | i w | 320 129 | / / | 53 27 | 105 46 | 91 34 | 63 19 | 6 / |
| 85 | Übrige Gesundheitsdienstberufe | i w | 1 909 1 660 | 354 310 | 473 409 | 572 496 | 391 343 | 111 95 | 7 7 |

1) Klassifizierung der Berufe, Ausgabe 1992 (siehe Band 1).

Beruf und Ausbildung

12 Erwerbstätige im Mai 2003 nach Berufsgruppen, ausgewählten Berufsordnungen und Altersgruppen

1 000

| Nr. der Sy- ste- ma- tik ¹⁾ | Berufsgruppe Berufsordnung (i = insgesamt, w = weiblich) | Erwerbs- tätige Ins- gesamt | Davon im Alter von . . . bis unter . . . Jahren | | | | | | |
|---|---|--|---|---------|---------|---------|---------|----------------|----|
| | | | 15 - 25 | 25 - 35 | 35 - 45 | 45 - 55 | 55 - 65 | 65 und mehr | |
| | | | | | | | | | |
| 853 | Krankenschwestern/-pfleger, Hebammen/Entbindungspfleger | i | 813 | 124 | 197 | 260 | 183 | 46 | / |
| | | w | 694 | 103 | 166 | 222 | 160 | 39 | / |
| 856 | Arzt-, Zahnarzt-, Tier- arzthelfer/-innen | i | 550 | 151 | 145 | 139 | 90 | 23 | / |
| | | w | 542 | 149 | 143 | 138 | 89 | 23 | / |
| 86 | Soziale Berufe | i | 1 295 | 154 | 273 | 409 | 350 | 105 | / |
| | | w | 1 076 | 123 | 224 | 346 | 296 | 83 | / |
| 861 | Sozialarbeiter/-innen, Sozial- pädagogen/Sozialpädagoginnen | i | 235 | 9 | 51 | 81 | 70 | 22 | / |
| | | w | 155 | 7 | 36 | 55 | 45 | 12 | / |
| 863 | Erzieher/-innen | i | 452 | 61 | 108 | 138 | 117 | 27 | / |
| | | w | 417 | 56 | 99 | 127 | 109 | 25 | / |
| 864 | Altenpfleger/-innen | i | 373 | 45 | 66 | 119 | 105 | 36 | / |
| | | w | 319 | 32 | 51 | 106 | 95 | 33 | / |
| 87 | Lehrer/-innen | i | 1 247 | 19 | 214 | 300 | 440 | 262 | 11 |
| | | w | 738 | 12 | 147 | 190 | 267 | 118 | / |
| 870 | Lehrer/-innen ohne nähere Angabe | i | 321 | / | 51 | 71 | 125 | 72 | / |
| | | w | 215 | / | 40 | 49 | 86 | 38 | / |
| 871 | Hochschullehrer/-innen und verwandte Berufe | i | 104 | / | 15 | 26 | 29 | 29 | / |
| | | w | 35 | / | 7 | 12 | 11 | / | / |
| 872 | Gymnasiallehrer/-innen | i | 162 | / | 31 | 32 | 61 | 38 | - |
| | | w | 79 | / | 19 | 19 | 29 | 11 | - |
| 873 | Grund-, Haupt-, Real-, Sonderschullehrer/-innen | i | 355 | / | 64 | 76 | 134 | 79 | / |
| | | w | 258 | / | 53 | 59 | 98 | 47 | / |
| 88 | Geistes- und naturwissen- schaftliche Berufe, a.n.g. | i | 341 | 14 | 112 | 114 | 71 | 29 | / |
| | | w | 144 | 7 | 50 | 49 | 29 | 8 | / |
| 881 | Wirtschaftswissenschaftler/ -innen, a.n.g. | i | 121 | 6 | 38 | 45 | 23 | 9 | / |
| | | w | 41 | / | 16 | 15 | 5 | / | - |
| 89 | Berufe in der Seelsorge | i | 72 | / | 8 | 21 | 18 | 16 | 9 |
| | | w | 25 | / | / | 7 | 6 | 6 | / |
| 90 | Berufe in der Körperpflege | i | 344 | 76 | 78 | 88 | 63 | 34 | 6 |
| | | w | 309 | 72 | 69 | 81 | 57 | 27 | / |
| 901 | Friseure/Friseurinnen | i | 264 | 69 | 63 | 60 | 43 | 24 | / |
| | | w | 233 | 65 | 55 | 55 | 39 | 17 | / |
| 91 | Hotel- und Gaststättenberufe | i | 689 | 149 | 166 | 168 | 130 | 64 | 13 |
| | | w | 437 | 109 | 98 | 107 | 81 | 35 | 7 |
| 911 | Hoteliers, Gastwirte/Gastwir- tinnen, Hotel-, Gaststätten- geschäftsführer/-innen | i | 202 | 6 | 29 | 61 | 63 | 33 | 10 |
| | | w | 84 | / | 10 | 25 | 29 | 13 | / |
| 912 | Restaurantfachleute, Stewards/Stewardessen | i | 320 | 85 | 93 | 75 | 45 | 21 | / |
| | | w | 231 | 64 | 59 | 57 | 35 | 14 | / |

1) Klassifizierung der Berufe, Ausgabe 1992 (siehe Band 1).

Beruf und Ausbildung

12 Erwerbstätige im Mai 2003 nach Berufsgruppen, ausgewählten Berufsordnungen und Altersgruppen

1 000

| Nr. der Sy- ste- ma- tik ¹⁾ | Berufsgruppe Berufsordnung (i = insgesamt, w = weiblich) | Erwerbs- tätige Ins- gesamt | Davon im Alter von ... bis unter ... Jahren | | | | | | | |
|---|---|--|---|---------|---------|---------|---------|----------------|-------|-----|
| | | | 15 - 25 | 25 - 35 | 35 - 45 | 45 - 55 | 55 - 65 | 65 und mehr | | |
| 92 | Haus- und ernährungs- wirtschaftliche Berufe | i | 271 | 34 | 35 | 80 | 78 | 38 | 7 | |
| | | w | 258 | 31 | 34 | 76 | 75 | 36 | 7 | |
| 93 | Reinigungs- und Ent- sorgungsberufe | i | 1 111 | 51 | 177 | 348 | 341 | 168 | 26 | |
| | | w | 923 | 31 | 134 | 291 | 297 | 148 | 22 | |
| 934 | Gebäudereiniger/-innen, Raumpfleger/-innen | i | 834 | 36 | 130 | 254 | 261 | 131 | 21 | |
| | | w | 746 | 24 | 109 | 231 | 240 | 123 | 18 | |
| 97 | Mithelfende Familienangehörige außerhalb der Landwirtschaft, a.n.g. | i | 19 | / | / | / | / | / | / | |
| | | w | 14 | / | / | / | / | / | / | |
| 98 | Arbeitskräfte mit (noch) nicht bestimmtem Beruf | i | 93 | 78 | 11 | / | / | - | - | |
| | | w | 38 | 30 | 6 | / | / | - | - | |
| 99 | Arbeitskräfte ohne nähere Tätigkeitsangabe | i | 535 | 120 | 125 | 135 | 95 | 50 | 11 | |
| | | w | 195 | 36 | 49 | 51 | 38 | 19 | / | |
| Insgesamt | | | i | 36 172 | 4 195 | 7 567 | 10 926 | 8 872 | 4 174 | 439 |
| | | | w | 16 176 | 1 934 | 3 426 | 4 892 | 4 107 | 1 655 | 162 |

1) Klassifizierung der Berufe, Ausgabe 1992 (siehe Band 1).

Beruf und Ausbildung

13 Erwerbstätige im Mai 2003 nach Stellung im Beruf sowie abhängig Erwerbstätige ohne Auszubildende nach Altersgruppen, Familienstand, Wirtschaftsunterbereichen, Art des Arbeitsvertrages, Arbeitsuche, beruflichem Ausbildungs-/Hochschulabschluss und Betriebs-/Berufswechsel im letzten Jahr

| Gegenstand der Nachweisung | Ins- gesamt | Im letzten Jahr gewechselt und zwar | | | | | | | | | |
|-------------------------------|----------------|-------------------------------------|-------|--------------------|--|-------------------------------------|---------|---------------|--------------------|--|-------------------------------------|
| | | Betrieb | Beruf | Betrieb oder Beruf | | | Betrieb | Beruf | Betrieb oder Beruf | | |
| | | | | zu- sammen | davon | | | | zu- sammen | davon | |
| | | | | | sowohl Betrieb als auch Beruf | nur Betrieb oder nur Beruf | | | | sowohl Betrieb als auch Beruf | nur Betrieb oder nur Beruf |
| | | | | | | | | | | | |
| | | | 1 000 | | | | | % an Spalte 1 | | % an Spalte 4 | |

**M ä n n l i c h
Erwerbstätige**

| | | | | | | | | | | | |
|----------------------------------|--------|-------|-------|-------|-------|-------|------|------|------|------|------|
| Zusammen | 19 996 | 1 942 | 1 151 | 2 065 | 1 028 | 1 038 | 9,7 | 5,8 | 10,3 | 49,8 | 50,2 |
| Stellung im Beruf | | | | | | | | | | | |
| Selbstständige ohne Beschäftigte | 1 304 | 113 | 66 | 120 | 60 | 60 | 8,7 | 5,1 | 9,2 | 49,9 | 50,1 |
| Selbstständige mit Beschäftigten | 1 374 | 46 | 21 | 48 | 19 | 30 | 3,3 | 1,5 | 3,5 | 38,4 | 61,6 |
| Mithelfende Familienangehörige | 93 | 6 | / | 7 | / | / | 6,1 | / | 7,1 | / | / |
| Beamte | 1 469 | 135 | 103 | 141 | 97 | 44 | 9,2 | 7,0 | 9,6 | 69,1 | 30,9 |
| Angestellte | 7 783 | 740 | 393 | 798 | 335 | 462 | 9,5 | 5,0 | 10,2 | 42,1 | 57,9 |
| Arbeiter | 7 143 | 771 | 449 | 812 | 408 | 404 | 10,8 | 6,3 | 11,4 | 50,3 | 49,7 |
| Kaufm./techn. Auszubildende | 334 | 58 | 53 | 63 | 48 | 16 | 17,5 | 15,9 | 19,0 | 75,4 | 24,6 |
| Gewerblich Auszubildende | 496 | 71 | 62 | 77 | 57 | 20 | 14,4 | 12,5 | 15,4 | 74,4 | 25,6 |

Abhängig Erwerbstätige ohne Auszubildende

| | | | | | | | | | | | |
|--|--------|-------|-----|-------|-----|-----|------|------|------|------|------|
| Zusammen | 16 395 | 1 647 | 944 | 1 751 | 841 | 909 | 10,0 | 5,8 | 10,7 | 48,1 | 51,9 |
| Alter von ... bis unter ... Jahren | | | | | | | | | | | |
| 15 - 20 | 214 | 64 | 52 | 66 | 49 | 17 | 30,0 | 24,1 | 31,0 | 74,5 | 25,5 |
| 20 - 25 | 1 216 | 355 | 254 | 369 | 239 | 131 | 29,2 | 20,9 | 30,4 | 64,6 | 35,4 |
| 25 - 30 | 1 541 | 262 | 147 | 277 | 132 | 144 | 17,0 | 9,6 | 18,0 | 47,8 | 52,2 |
| 30 - 35 | 2 175 | 251 | 127 | 266 | 111 | 155 | 11,5 | 5,8 | 12,2 | 41,8 | 58,2 |
| 35 - 40 | 2 642 | 229 | 109 | 246 | 92 | 154 | 8,7 | 4,1 | 9,3 | 37,5 | 62,5 |
| 40 - 45 | 2 533 | 194 | 95 | 207 | 81 | 126 | 7,7 | 3,8 | 8,2 | 39,3 | 60,7 |
| 45 - 50 | 2 129 | 122 | 59 | 133 | 48 | 85 | 5,7 | 2,8 | 6,2 | 36,3 | 63,7 |
| 50 - 55 | 1 864 | 92 | 52 | 101 | 44 | 57 | 5,0 | 2,8 | 5,4 | 43,4 | 56,6 |
| 55 - 60 | 1 316 | 51 | 31 | 55 | 28 | 27 | 3,9 | 2,4 | 4,2 | 50,2 | 49,8 |
| 60 - 65 | 657 | 20 | 14 | 23 | 12 | 10 | 3,1 | 2,2 | 3,4 | 53,9 | 46,1 |
| 65 und mehr | 108 | 6 | / | 7 | / | / | 5,8 | / | 6,7 | / | / |
| Familienstand | | | | | | | | | | | |
| Ledig | 5 309 | 860 | 536 | 907 | 489 | 418 | 16,2 | 10,1 | 17,1 | 53,9 | 46,1 |
| Verheiratet | 10 049 | 697 | 358 | 749 | 306 | 442 | 6,9 | 3,6 | 7,5 | 40,9 | 59,1 |
| Verwitwet | 107 | 6 | / | 6 | / | / | 5,1 | / | 5,5 | / | / |
| Geschieden | 929 | 84 | 48 | 89 | 43 | 46 | 9,0 | 5,2 | 9,6 | 48,7 | 51,3 |
| Wirtschaftsunterbereich ¹⁾ | | | | | | | | | | | |
| Land- u. Forstwirtschaft; Fischerei | 276 | 41 | 28 | 44 | 26 | 18 | 15,0 | 10,1 | 15,8 | 58,8 | 41,2 |
| Bergbau und Verarbeit. Gewerbe | 5 449 | 380 | 216 | 416 | 179 | 237 | 7,0 | 4,0 | 7,6 | 43,0 | 57,0 |
| Energie- und Wasserversorgung | 215 | 12 | 7 | 14 | / | 9 | 5,5 | 3,2 | 6,4 | / | 65,2 |
| Baugewerbe | 1 745 | 228 | 81 | 236 | 74 | 162 | 13,1 | 4,7 | 13,5 | 31,4 | 68,6 |
| Handel und Gastgewerbe | 2 029 | 247 | 132 | 259 | 120 | 140 | 12,2 | 6,5 | 12,8 | 46,1 | 53,9 |
| Verkehr und Nachrichten- übermittlung | 1 275 | 136 | 77 | 144 | 68 | 76 | 10,6 | 6,0 | 11,3 | 47,3 | 52,7 |
| Kredit- u. Versicherungsgewerbe | 527 | 29 | 14 | 31 | 12 | 19 | 5,4 | 2,7 | 5,8 | 39,4 | 60,6 |
| Grundstückswesen, Vermietung, wirtschaftliche Dienstleistungen | 1 141 | 155 | 88 | 163 | 80 | 83 | 13,6 | 7,7 | 14,3 | 49,0 | 51,0 |
| Öffentliche Verwaltung u.ä. | 1 692 | 172 | 138 | 182 | 128 | 53 | 10,2 | 8,1 | 10,7 | 70,6 | 29,4 |
| Öffentl. u. private Dienstleis- tungen (o. öffentl. Verwaltung) | 2 046 | 248 | 164 | 263 | 150 | 113 | 12,1 | 8,0 | 12,8 | 57,1 | 42,9 |

1) Klassifikation der Wirtschaftszweige, Ausgabe 2003 (WZ 2003), Tiefengliederung für den Mikrozensus (siehe Band 1).

Beruf und Ausbildung

13 Erwerbstätige im Mai 2003 nach Stellung im Beruf sowie abhängig Erwerbstätige ohne Auszubildende nach Altersgruppen, Familienstand, Wirtschaftsunterbereichen, Art des Arbeitsvertrages, Arbeitsuche, beruflichem Ausbildungs-/Hochschulabschluss und Betriebs-/Berufswechsel im letzten Jahr

| Gegenstand der Nachweisung | Ins- gesamt | Im letzten Jahr gewechselt und zwar | | | | | | | | | |
|-------------------------------|----------------|-------------------------------------|-------|--------------------|--|-------------------------------------|---------|---------------|--------------------|--|-------------------------------------|
| | | Betrieb | Beruf | Betrieb oder Beruf | | | Betrieb | Beruf | Betrieb oder Beruf | | |
| | | | | zu- sammen | davon | | | | zu- sammen | davon | |
| | | | | | sowohl Betrieb als auch Beruf | nur Betrieb oder nur Beruf | | | | sowohl Betrieb als auch Beruf | nur Betrieb oder nur Beruf |
| | | | | | | | | | | | |
| 1 000 | | | | | | % an Spalte 1 | | % an Spalte 4 | | | |

**noch M ä n n l i c h
noch Abhängig Erwerbstätige ohne Auszubildende**

| | | | | | | | | | | | |
|---|--------|-------|-----|-------|-----|-----|------|------|------|------|------|
| Art des Arbeitsvertrages | | | | | | | | | | | |
| Befristet | 1 468 | 629 | 432 | 652 | 409 | 243 | 42,8 | 29,4 | 44,4 | 62,7 | 37,3 |
| Unbefristet | 14 872 | 1 011 | 509 | 1 091 | 429 | 662 | 6,8 | 3,4 | 7,3 | 39,3 | 60,7 |
| Ohne Angabe | 55 | 8 | / | 8 | / | / | 14,1 | / | 14,5 | / | / |
| Grund der Arbeitsuche als Erwerbstätiger | | | | | | | | | | | |
| Bevorstehender Verlust oder Be- endigung der gegenwärtigen Tätigkeit | 112 | 45 | 34 | 47 | 32 | 15 | 40,5 | 30,5 | 42,0 | 68,9 | 31,1 |
| da z. Z. nur Übergangstätigkeit Wunsch nach | 97 | 55 | 44 | 57 | 43 | 14 | 57,0 | 45,8 | 58,5 | 75,9 | 24,1 |
| - längerer Arbeitszeit | 48 | 19 | 14 | 19 | 14 | 6 | 40,2 | 29,9 | 40,9 | 71,4 | 28,6 |
| - kürzerer Arbeitszeit | 9 | / | / | / | / | / | / | / | / | / | / |
| bessere Arbeitsbedingungen gesucht | 97 | 21 | 11 | 21 | 11 | 11 | 21,2 | 11,8 | 22,0 | 50,4 | 49,6 |
| Sonstiges (einschl. Suche nach einer 2. Tätigkeit) | 99 | 24 | 16 | 26 | 15 | 11 | 24,8 | 16,0 | 25,9 | 57,6 | 42,4 |
| Keine Arbeitsuche (einschl. o.A.) | 15 934 | 1 481 | 824 | 1 579 | 726 | 853 | 9,3 | 5,2 | 9,9 | 46,0 | 54,0 |
| Mit Angabe eines beruflichen Ausbildungs- bzw. Hochschul- abschlusses zusammen | 13 416 | 1 262 | 674 | 1 341 | 595 | 746 | 9,4 | 5,0 | 10,0 | 44,4 | 55,6 |
| davon: | | | | | | | | | | | |
| Berufliches Praktikum ²⁾ | 160 | 16 | 10 | 17 | 8 | 9 | 9,8 | 6,1 | 10,8 | 46,9 | 53,1 |
| Lehrausbildung ³⁾ | 8 949 | 902 | 506 | 951 | 457 | 494 | 10,1 | 5,7 | 10,6 | 48,0 | 52,0 |
| Meister-/Technikerausbildung, Fachschulabschluss ⁴⁾ | 1 366 | 102 | 51 | 112 | 41 | 71 | 7,5 | 3,7 | 8,2 | 36,6 | 63,4 |
| Abschluss der Fachschule in der ehemaligen DDR | 154 | 12 | 8 | 14 | 7 | 7 | 7,9 | 5,2 | 8,8 | 48,0 | 52,0 |
| Abschluss einer Verwaltungs- fachhochschule | 179 | 6 | / | 7 | / | / | 3,6 | / | 3,8 | / | / |
| Fachhochschulabschluss ⁵⁾ | 1 000 | 75 | 35 | 82 | 27 | 55 | 7,5 | 3,5 | 8,2 | 33,4 | 66,6 |
| Universitätsabschluss/ Promotion ⁶⁾ | 1 607 | 150 | 63 | 159 | 54 | 105 | 9,3 | 3,9 | 9,9 | 33,7 | 66,3 |
| Ausländische Erwerbstätige | | | | | | | | | | | |
| Zusammen | 1 816 | 249 | 147 | 258 | 138 | 120 | 13,7 | 8,1 | 14,2 | 53,4 | 46,6 |

2) Einschl. Anlermbildung.

3) Einschl. Berufsvorbereitungsjahr, berufsqualifizierender Abschluss an Berufsfach-/Kollegschulen, Abschluss einer einjährigen Schule des Gesundheitswesens.

4) Einschl. Abschluss einer 2- oder 3jährigen Schule des Gesundheitswesens, Abschluss einer Fachakademie oder einer Berufsakademie.

5) Auch Ingenieurschulabschluss.

6) Wissenschaftliche Hochschule, auch Kunsthochschule.

Beruf und Ausbildung

13 Erwerbstätige im Mai 2003 nach Stellung im Beruf sowie abhängig Erwerbstätige ohne Auszubildende nach Altersgruppen, Familienstand, Wirtschaftsunterbereichen, Art des Arbeitsvertrages, Arbeitsuche, beruflichem Ausbildungs-/Hochschulabschluss und Betriebs-/Berufswechsel im letzten Jahr

| Gegenstand der Nachweisung | Ins- gesamt | Im letzten Jahr gewechselt und zwar | | | | | | | | | |
|-------------------------------|----------------|-------------------------------------|-------|--------------------|--|-------------------------------------|---------------|-------|--------------------|--|-------------------------------------|
| | | Betrieb | Beruf | Betrieb oder Beruf | | | Betrieb | Beruf | Betrieb oder Beruf | | |
| | | | | zu- sammen | davon | | | | zu- sammen | davon | |
| | | | | | sowohl Betrieb als auch Beruf | nur Betrieb oder nur Beruf | | | | sowohl Betrieb als auch Beruf | nur Betrieb oder nur Beruf |
| | | | | | | | | | | | |
| | | | | | | | | | | | |
| | | 1 000 | | | | | % an Spalte 1 | | % an Spalte 4 | | |

**Weiblich
Erwerbstätige**

| | | | | | | | | | | | |
|----------------------------------|--------|-------|-----|-------|-----|-----|------|------|------|------|------|
| Zusammen | 16 176 | 1 582 | 920 | 1 677 | 825 | 852 | 9,8 | 5,7 | 10,4 | 49,2 | 50,8 |
| Stellung im Beruf | | | | | | | | | | | |
| Selbstständige ohne Beschäftigte | 656 | 67 | 43 | 71 | 39 | 32 | 10,2 | 6,6 | 10,8 | 55,1 | 44,9 |
| Selbstständige mit Beschäftigten | 410 | 14 | 8 | 15 | 7 | 8 | 3,3 | 2,1 | 3,7 | 45,4 | 54,6 |
| Mithelfende Familienangehörige | 292 | 11 | 8 | 11 | 7 | / | 3,6 | 2,6 | 3,8 | 63,9 | / |
| Beamteninnen | 775 | 36 | 17 | 39 | 14 | 24 | 4,6 | 2,2 | 5,0 | 37,3 | 62,7 |
| Angestellte | 10 058 | 943 | 472 | 1 003 | 412 | 591 | 9,4 | 4,7 | 10,0 | 41,1 | 58,9 |
| Arbeiterinnen | 3 285 | 393 | 266 | 412 | 247 | 165 | 12,0 | 8,1 | 12,5 | 60,1 | 39,9 |
| Kaufm./techn. Auszubildende | 459 | 81 | 72 | 86 | 68 | 18 | 17,7 | 15,7 | 18,7 | 78,7 | 21,3 |
| Gewerblich Auszubildende | 241 | 38 | 34 | 41 | 31 | 10 | 15,6 | 13,9 | 16,8 | 75,5 | 24,5 |

Abhängig Erwerbstätige ohne Auszubildende

| | | | | | | | | | | | |
|--|--------|-------|-----|-------|-----|-----|------|------|------|------|------|
| Zusammen | 14 118 | 1 372 | 755 | 1 453 | 674 | 779 | 9,7 | 5,4 | 10,3 | 46,4 | 53,6 |
| Alter von ... bis unter ... Jahren | | | | | | | | | | | |
| 15 - 20 | 182 | 48 | 34 | 50 | 33 | 17 | 26,5 | 18,7 | 27,3 | 65,5 | 34,5 |
| 20 - 25 | 1 067 | 238 | 131 | 252 | 118 | 133 | 22,3 | 12,3 | 23,6 | 47,0 | 53,0 |
| 25 - 30 | 1 396 | 226 | 115 | 237 | 104 | 133 | 16,2 | 8,3 | 17,0 | 43,8 | 56,2 |
| 30 - 35 | 1 823 | 198 | 108 | 210 | 96 | 114 | 10,8 | 5,9 | 11,5 | 45,8 | 54,2 |
| 35 - 40 | 2 225 | 214 | 119 | 229 | 104 | 125 | 9,6 | 5,4 | 10,3 | 45,4 | 54,6 |
| 40 - 45 | 2 214 | 185 | 100 | 196 | 89 | 108 | 8,4 | 4,5 | 8,9 | 45,2 | 54,8 |
| 45 - 50 | 1 963 | 122 | 65 | 129 | 58 | 71 | 6,2 | 3,3 | 6,6 | 45,2 | 54,8 |
| 50 - 55 | 1 727 | 85 | 46 | 91 | 40 | 51 | 4,9 | 2,7 | 5,3 | 44,1 | 55,9 |
| 55 - 60 | 1 042 | 40 | 26 | 42 | 23 | 20 | 3,8 | 2,4 | 4,1 | 53,7 | 46,3 |
| 60 - 65 | 384 | 12 | 7 | 13 | 6 | 6 | 3,1 | 1,9 | 3,3 | 49,7 | 50,3 |
| 65 und mehr | 96 | / | / | / | / | / | / | / | / | / | / |
| Familienstand | | | | | | | | | | | |
| Ledig | 3 883 | 571 | 301 | 605 | 267 | 338 | 14,7 | 7,8 | 15,6 | 44,1 | 55,9 |
| Verheiratet | 8 528 | 646 | 364 | 684 | 326 | 358 | 7,6 | 4,3 | 8,0 | 47,6 | 52,4 |
| Verwitwet | 370 | 22 | 12 | 23 | 11 | 12 | 6,0 | 3,3 | 6,2 | 49,5 | 50,5 |
| Geschieden | 1 337 | 133 | 78 | 141 | 70 | 71 | 9,9 | 5,8 | 10,5 | 49,7 | 50,3 |
| Wirtschaftsunterbereich ¹⁾ | | | | | | | | | | | |
| Land- u. Forstwirtschaft; Fischerei | 135 | 20 | 13 | 21 | 12 | 9 | 14,6 | 9,5 | 15,2 | 58,3 | 41,7 |
| Bergbau u. Verarbeit. Gewerbe | 2 151 | 171 | 107 | 186 | 93 | 93 | 8,0 | 5,0 | 8,6 | 49,9 | 50,1 |
| Energie- und Wasserversorgung | 57 | / | / | / | / | / | / | / | / | / | / |
| Baugewerbe | 275 | 24 | 10 | 25 | 9 | 15 | 8,6 | 3,7 | 9,0 | 37,4 | 62,6 |
| Handel und Gastgewerbe | 2 924 | 339 | 192 | 356 | 175 | 182 | 11,6 | 6,6 | 12,2 | 49,1 | 50,9 |
| Verkehr und Nachrichten- übermittlung | 531 | 44 | 29 | 48 | 24 | 24 | 8,2 | 5,4 | 9,0 | 50,8 | 49,2 |
| Kredit- u. Versicherungsgewerbe | 625 | 31 | 15 | 33 | 12 | 21 | 4,9 | 2,3 | 5,3 | 36,8 | 63,2 |
| Grundstückswesen, Vermietung, wirtschaftliche Dienstleistungen | 1 280 | 171 | 94 | 180 | 86 | 94 | 13,4 | 7,4 | 14,0 | 47,6 | 52,4 |
| Öffentliche Verwaltung u.ä. | 1 245 | 69 | 45 | 74 | 40 | 35 | 5,5 | 3,6 | 6,0 | 53,4 | 46,6 |
| Öffentl. u. private Dienstleis- tungen (o. öffentl. Verwaltung) | 4 894 | 500 | 249 | 527 | 222 | 305 | 10,2 | 5,1 | 10,8 | 42,1 | 57,9 |

1) Klassifikation der Wirtschaftszweige, Ausgabe 2003 (WZ 2003), Tiefengliederung für den Mikrozensus (siehe Band 1).

Beruf und Ausbildung

13 Erwerbstätige im Mai 2003 nach Stellung im Beruf sowie abhängig Erwerbstätige ohne Auszubildende nach Altersgruppen, Familienstand, Wirtschaftsunterbereichen, Art des Arbeitsvertrages, Arbeitsuche, beruflichem Ausbildungs-/Hochschulabschluss und Betriebs-/Berufswechsel im letzten Jahr

| Gegenstand der Nachweisung | Ins- gesamt | Im letzten Jahr gewechselt und zwar | | | | | | | | | |
|-------------------------------|----------------|-------------------------------------|-------|--------------------|--|-------------------------------------|---------|---------------|--------------------|--|-------------------------------------|
| | | Betrieb | Beruf | Betrieb oder Beruf | | | Betrieb | Beruf | Betrieb oder Beruf | | |
| | | | | zu- sammen | davon | | | | zu- sammen | davon | |
| | | | | | sowohl Betrieb als auch Beruf | nur Betrieb oder nur Beruf | | | | sowohl Betrieb als auch Beruf | nur Betrieb oder nur Beruf |
| | | | | | | | | | | | |
| 1 000 | | | | | | % an Spalte 1 | | % an Spalte 4 | | | |

**noch Weiblich
noch Abhängig Erwerbstätige ohne Auszubildende**

Art des Arbeitsvertrages

| | | | | | | | | | | | |
|-------------|--------|-----|-----|-----|-----|-----|------|------|------|------|------|
| Befristet | 1 135 | 437 | 268 | 458 | 247 | 210 | 38,5 | 23,6 | 40,3 | 54,0 | 46,0 |
| Unbefristet | 12 925 | 928 | 483 | 988 | 423 | 565 | 7,2 | 3,7 | 7,6 | 42,8 | 57,2 |
| Ohne Angabe | 58 | 7 | / | 8 | / | / | 11,7 | / | 13,1 | / | / |

Grund der Arbeitsuche als Erwerbstätiger

| | | | | | | | | | | | |
|--|--------|-------|-----|-------|-----|-----|------|------|------|------|------|
| Bevorstehender Verlust oder Be- endigung der gegenwärtigen Tätigkeit | 101 | 34 | 22 | 35 | 21 | 14 | 33,2 | 21,5 | 34,3 | 59,2 | 40,8 |
| da z. Z. nur Übergangstätigkeit | 101 | 48 | 38 | 50 | 36 | 14 | 47,5 | 37,6 | 49,4 | 72,1 | 27,9 |
| Wunsch nach | | | | | | | | | | | |
| - längerer Arbeitszeit | 95 | 25 | 19 | 26 | 18 | 9 | 26,5 | 19,7 | 27,7 | 66,8 | 33,2 |
| - kürzerer Arbeitszeit | 9 | / | / | / | / | / | / | / | / | / | / |
| bessere Arbeitsbedingungen gesucht | 75 | 19 | 11 | 20 | 9 | 10 | 24,9 | 14,1 | 26,3 | 48,2 | 51,8 |
| Sonstiges (einschl. Suche nach einer 2. Tätigkeit) | 87 | 19 | 13 | 20 | 11 | 9 | 21,9 | 14,7 | 23,5 | 55,4 | 44,6 |
| Keine Arbeitsuche (einschl. o.A.) | 13 649 | 1 226 | 652 | 1 300 | 578 | 722 | 9,0 | 4,8 | 9,5 | 44,4 | 55,6 |

Mit Angabe eines beruflichen Ausbildungs- bzw. Hochschulabschlusses zusammen

| | | | | | | | | | | | |
|---|--------|-------|-----|-------|-----|-----|------|-----|------|------|------|
| davon: | 11 190 | 1 041 | 539 | 1 102 | 479 | 623 | 9,3 | 4,8 | 9,8 | 43,4 | 56,6 |
| Berufliches Praktikum ²⁾ | 162 | 12 | 7 | 13 | 6 | 7 | 7,5 | 4,5 | 8,2 | 45,1 | 54,9 |
| Lehrausbildung ³⁾ | 8 105 | 751 | 402 | 793 | 361 | 432 | 9,3 | 5,0 | 9,8 | 45,5 | 54,5 |
| Meister-/Technikerausbildung, Fachschulabschluss ⁴⁾ | 736 | 70 | 30 | 75 | 25 | 50 | 9,5 | 4,1 | 10,2 | 33,8 | 66,2 |
| Abschluss der Fachschule in der ehemaligen DDR | 361 | 23 | 12 | 24 | 10 | 14 | 6,2 | 3,2 | 6,7 | 40,5 | 59,5 |
| Abschluss einer Verwaltungs- fachhochschule | 121 | 6 | / | 6 | / | / | 5,1 | / | 5,3 | / | / |
| Fachhochschulabschluss ⁵⁾ | 518 | 49 | 24 | 52 | 20 | 32 | 9,4 | 4,6 | 10,1 | 38,5 | 61,5 |
| Universitätsabschluss/ Promotion ⁶⁾ | 1 187 | 131 | 61 | 138 | 54 | 84 | 11,0 | 5,1 | 11,6 | 39,0 | 61,0 |

Ausländische Erwerbstätige

| | | | | | | | | | | | |
|-----------------|-------|-----|-----|-----|-----|----|------|-----|------|------|------|
| Zusammen | 1 175 | 174 | 108 | 181 | 101 | 80 | 14,8 | 9,2 | 15,4 | 55,6 | 44,4 |
|-----------------|-------|-----|-----|-----|-----|----|------|-----|------|------|------|

2) Einschl. Anlernausbildung.

3) Einschl. Berufsvorbereitungsjahr, berufsqualifizierender Abschluss an Berufstach-/Kollegschulen, Abschluss einer einjährigen Schule des Gesundheitswesens.

4) Einschl. Abschluss einer 2- oder 3jährigen Schule des Gesundheitswesens, Abschluss einer Fachakademie oder einer Berufsakademie.

5) Auch Ingenieurschulabschluss.

6) Wissenschaftliche Hochschule, auch Kunsthochschule.

Beruf und Ausbildung

13 Erwerbstätige im Mai 2003 nach Stellung im Beruf sowie abhängig Erwerbstätige ohne Auszubildende nach Altersgruppen, Familienstand, Wirtschaftsunterbereichen, Art des Arbeitsvertrages, Arbeitsuche, beruflichem Ausbildungs-/Hochschulabschluss und Betriebs-/Berufswechsel im letzten Jahr

| Gegenstand der Nachweisung | Ins- gesamt | Im letzten Jahr gewechselt und zwar | | | | | | | | | |
|--|----------------|-------------------------------------|-------|--------------------|--|-------------------------------------|---------------|-------|--------------------|--|-------------------------------------|
| | | Betrieb | Beruf | Betrieb oder Beruf | | | Betrieb | Beruf | Betrieb oder Beruf | | |
| | | | | zu- sammen | davon | | | | zu- sammen | davon | |
| | | | | | sowohl Betrieb als auch Beruf | nur Betrieb oder nur Beruf | | | | sowohl Betrieb als auch Beruf | nur Betrieb oder nur Beruf |
| | 1 000 | | | | | | % an Spalte 1 | | | % an Spalte 4 | |
| Insgesamt Erwerbstätige | | | | | | | | | | | |
| Insgesamt | 36 172 | 3 524 | 2 071 | 3 742 | 1 853 | 1 890 | 9,7 | 5,7 | 10,3 | 49,5 | 50,5 |
| Stellung im Beruf | | | | | | | | | | | |
| Selbstständige ohne Beschäftigte | 1 960 | 181 | 109 | 191 | 99 | 92 | 9,2 | 5,6 | 9,7 | 51,9 | 48,1 |
| Selbstständige mit Beschäftigten | 1 784 | 60 | 30 | 64 | 26 | 38 | 3,3 | 1,7 | 3,6 | 40,1 | 59,9 |
| Mithelfende Familienangehörige | 385 | 16 | 12 | 18 | 10 | 7 | 4,2 | 3,1 | 4,6 | 58,7 | 41,3 |
| Beamte/Beamtinnen | 2 244 | 171 | 120 | 179 | 112 | 68 | 7,6 | 5,4 | 8,0 | 62,3 | 37,7 |
| Angestellte | 17 841 | 1 683 | 865 | 1 801 | 748 | 1 053 | 9,4 | 4,8 | 10,1 | 41,5 | 58,5 |
| Arbeiter/-innen | 10 428 | 1 165 | 715 | 1 224 | 656 | 568 | 11,2 | 6,9 | 11,7 | 53,6 | 46,4 |
| Kaufm./techn. Auszubildende | 793 | 140 | 125 | 149 | 115 | 34 | 17,6 | 15,8 | 18,9 | 77,3 | 22,7 |
| Gewerblich Auszubildende | 738 | 109 | 96 | 117 | 88 | 30 | 14,8 | 13,0 | 15,9 | 74,8 | 25,2 |
| Abhängig Erwerbstätige ohne Auszubildende | | | | | | | | | | | |
| Zusammen | 30 513 | 3 019 | 1 700 | 3 204 | 1 515 | 1 689 | 9,9 | 5,6 | 10,5 | 47,3 | 52,7 |
| Alter von . . . bis unter . . . Jahren | | | | | | | | | | | |
| 15 - 20 | 396 | 112 | 86 | 116 | 82 | 34 | 28,4 | 21,6 | 29,3 | 70,6 | 29,4 |
| 20 - 25 | 2 282 | 593 | 385 | 621 | 357 | 264 | 26,0 | 16,9 | 27,2 | 57,5 | 42,5 |
| 25 - 30 | 2 937 | 487 | 263 | 514 | 236 | 278 | 16,6 | 8,9 | 17,5 | 46,0 | 54,0 |
| 30 - 35 | 3 998 | 449 | 235 | 476 | 207 | 269 | 11,2 | 5,9 | 11,9 | 43,5 | 56,5 |
| 35 - 40 | 4 867 | 444 | 228 | 475 | 196 | 279 | 9,1 | 4,7 | 9,8 | 41,3 | 58,7 |
| 40 - 45 | 4 747 | 379 | 195 | 404 | 170 | 233 | 8,0 | 4,1 | 8,5 | 42,2 | 57,8 |
| 45 - 50 | 4 093 | 244 | 124 | 262 | 106 | 155 | 6,0 | 3,0 | 6,4 | 40,7 | 59,3 |
| 50 - 55 | 3 591 | 177 | 98 | 192 | 84 | 108 | 4,9 | 2,7 | 5,3 | 43,7 | 56,3 |
| 55 - 60 | 2 358 | 91 | 57 | 97 | 50 | 47 | 3,9 | 2,4 | 4,1 | 51,7 | 48,3 |
| 60 - 65 | 1 040 | 32 | 21 | 35 | 18 | 17 | 3,1 | 2,1 | 3,4 | 52,4 | 47,6 |
| 65 und mehr | 203 | 11 | 8 | 12 | 7 | / | 5,3 | 4,0 | 5,8 | 58,7 | / |
| Familienstand | | | | | | | | | | | |
| Ledig | 9 192 | 1 431 | 837 | 1 512 | 756 | 756 | 15,6 | 9,1 | 16,5 | 50,0 | 50,0 |
| Verheiratet | 18 576 | 1 343 | 721 | 1 433 | 632 | 801 | 7,2 | 3,9 | 7,7 | 44,1 | 55,9 |
| Verwitwet | 478 | 28 | 15 | 29 | 14 | 15 | 5,8 | 3,2 | 6,1 | 47,8 | 52,2 |
| Geschieden | 2 266 | 216 | 126 | 230 | 113 | 116 | 9,6 | 5,6 | 10,1 | 49,3 | 50,7 |
| Wirtschaftsunterbereich ¹⁾ | | | | | | | | | | | |
| Land- u. Forstwirtschaft; Fischerei | 411 | 61 | 41 | 64 | 38 | 27 | 14,9 | 9,9 | 15,6 | 58,6 | 41,4 |
| Bergbau u. Verarbeit. Gewerbe | 7 600 | 551 | 323 | 602 | 272 | 330 | 7,3 | 4,2 | 7,9 | 45,1 | 54,9 |
| Energie- und Wasserversorgung | 273 | 15 | 8 | 17 | 6 | 11 | 5,5 | 3,1 | 6,3 | 34,5 | 65,5 |
| Baugewerbe | 2 020 | 252 | 91 | 260 | 83 | 177 | 12,5 | 4,5 | 12,9 | 32,0 | 68,0 |
| Handel und Gastgewerbe | 4 953 | 586 | 324 | 616 | 294 | 321 | 11,8 | 6,5 | 12,4 | 47,8 | 52,2 |
| Verkehr und Nachrichten- übermittlung | 1 806 | 179 | 106 | 192 | 93 | 100 | 9,9 | 5,9 | 10,6 | 48,2 | 51,8 |
| Kredit- u. Versicherungsgewerbe | 1 152 | 59 | 29 | 64 | 24 | 39 | 5,1 | 2,5 | 5,5 | 38,1 | 61,9 |
| Grundstückswesen, Vermietung, wirtschaftliche Dienstleistungen | 2 422 | 326 | 182 | 342 | 165 | 177 | 13,5 | 7,5 | 14,1 | 48,3 | 51,7 |
| Öffentliche Verwaltung u.ä. | 2 936 | 241 | 183 | 256 | 168 | 88 | 8,2 | 6,2 | 8,7 | 65,6 | 34,4 |
| Öffentl. u. private Dienstleis- tungen (o. öffentl. Verwaltung) | 6 940 | 748 | 413 | 790 | 372 | 418 | 10,8 | 6,0 | 11,4 | 47,1 | 52,9 |

1) Klassifikation der Wirtschaftszweige, Ausgabe 2003 (WZ 2003), Tiefengliederung für den Mikrozensus (siehe Band 1).

Beruf und Ausbildung

13 Erwerbstätige im Mai 2003 nach Stellung im Beruf sowie abhängig Erwerbstätige ohne Auszubildende nach Altersgruppen, Familienstand, Wirtschaftsunterbereichen, Art des Arbeitsvertrages, Arbeitsuche, beruflichem Ausbildungs-/Hochschulabschluss und Betriebs-/Berufswechsel im letzten Jahr

| Gegenstand der Nachweisung | Ins- gesamt | Im letzten Jahr gewechselt und zwar | | | | | | | | | |
|-------------------------------|----------------|-------------------------------------|-------|--------------------|--|-------------------------------------|---------|-------|--------------------|--|-------------------------------------|
| | | Betrieb | Beruf | Betrieb oder Beruf | | | Betrieb | Beruf | Betrieb oder Beruf | | |
| | | | | zu- sammen | davon | | | | zu- sammen | davon | |
| | | | | | sowohl Betrieb als auch Beruf | nur Betrieb oder nur Beruf | | | | sowohl Betrieb als auch Beruf | nur Betrieb oder nur Beruf |
| | | | | | 1 000 | | | | | % an Spalte 1 | |

**noch I n s g e s a m t
noch Abhängig Erwerbstätige ohne Auszubildende**

Art des Arbeitsvertrages

| | | | | | | | | | | | |
|-------------|--------|-------|-----|-------|-----|-------|------|------|------|------|------|
| Befristet | 2 603 | 1 066 | 699 | 1 109 | 656 | 454 | 41,0 | 26,9 | 42,6 | 59,1 | 40,9 |
| Unbefristet | 27 797 | 1 939 | 992 | 2 079 | 852 | 1 227 | 7,0 | 3,6 | 7,5 | 41,0 | 59,0 |
| Ohne Angabe | 113 | 15 | 9 | 16 | 8 | 8 | 12,9 | 7,7 | 13,8 | 49,0 | 51,0 |

**Grund der Arbeitsuche als
Erwerbstätiger**

| | | | | | | | | | | | |
|--|--------|-------|-------|-------|-------|-------|------|------|------|------|------|
| Bevorstehender Verlust oder Be- endigung der gegenwärtigen Tätigkeit | 213 | 79 | 56 | 82 | 53 | 29 | 37,0 | 26,2 | 38,4 | 64,8 | 35,2 |
| da z. Z. nur Übergangstätigkeit | 198 | 103 | 82 | 107 | 79 | 28 | 52,1 | 41,6 | 53,8 | 74,1 | 25,9 |
| Wunsch nach | | | | | | | | | | | |
| - längerer Arbeitszeit | 143 | 44 | 33 | 46 | 32 | 14 | 31,1 | 23,1 | 32,1 | 68,8 | 31,2 |
| - kürzerer Arbeitszeit | 18 | / | / | / | / | / | / | / | / | / | / |
| bessere Arbeitsbedingungen gesucht | 172 | 39 | 22 | 41 | 20 | 21 | 22,8 | 12,8 | 23,8 | 49,4 | 50,6 |
| Sonstiges (einschl. Suche nach einer 2. Tätigkeit) | 185 | 43 | 28 | 46 | 26 | 20 | 23,4 | 15,4 | 24,8 | 56,6 | 43,4 |
| Keine Arbeitsuche (einschl. o.A.) | 29 583 | 2 706 | 1 476 | 2 879 | 1 303 | 1 575 | 9,1 | 5,0 | 9,7 | 45,3 | 54,7 |

**Mit Angabe eines beruflichen
Ausbildungs- bzw. Hochschul-
abschlusses zusammen**

| | | | | | | | | | | | |
|---|--------|-------|-------|-------|-------|-------|------|-----|------|------|------|
| davon: | 24 606 | 2 304 | 1 214 | 2 443 | 1 074 | 1 370 | 9,4 | 4,9 | 9,9 | 43,9 | 56,1 |
| Berufliches Praktikum ²⁾ | 322 | 28 | 17 | 31 | 14 | 17 | 8,6 | 5,3 | 9,5 | 46,1 | 53,9 |
| Lehrausbildung ³⁾ | 17 054 | 1 653 | 908 | 1 744 | 817 | 926 | 9,7 | 5,3 | 10,2 | 46,9 | 53,1 |
| Meister-/Technikerausbildung, Fachschulabschluss ⁴⁾ | 2 102 | 172 | 81 | 187 | 66 | 121 | 8,2 | 3,9 | 8,9 | 35,5 | 64,5 |
| Abschluss der Fachschule in der ehemaligen DDR | 515 | 35 | 20 | 38 | 16 | 22 | 6,7 | 3,8 | 7,4 | 43,1 | 56,9 |
| Abschluss einer Verwaltungs- fachhochschule | 300 | 13 | 5 | 13 | / | 9 | 4,2 | 1,8 | 4,4 | / | 64,8 |
| Fachhochschulabschluss ⁵⁾ | 1 518 | 123 | 58 | 134 | 47 | 87 | 8,1 | 3,8 | 8,8 | 35,4 | 64,6 |
| Universitätsabschluss/ Promotion ⁶⁾ | 2 794 | 280 | 124 | 297 | 107 | 189 | 10,0 | 4,4 | 10,6 | 36,2 | 63,8 |

Ausländische Erwerbstätige

| | | | | | | | | | | | |
|-----------------|-------|-----|-----|-----|-----|-----|------|-----|------|------|------|
| Zusammen | 2 991 | 424 | 255 | 440 | 239 | 201 | 14,2 | 8,5 | 14,7 | 54,3 | 45,7 |
|-----------------|-------|-----|-----|-----|-----|-----|------|-----|------|------|------|

2) Einschl. Anlermbildung.

3) Einschl. Berufsvorbereitungsjahr, berufsqualifizierender Abschluss an Berufsfach-/Kollegschulen, Abschluss einer einjährigen Schule des Gesundheitswesens.

4) Einschl. Abschluss einer 2- oder 3jährigen Schule des Gesundheitswesens, Abschluss einer Fachakademie oder einer Berufsakademie.

5) Auch Ingenieurschulabschluss.

6) Wissenschaftliche Hochschule, auch Kunsthochschule.

14 Erwerbstätige im Mai 2003 nach Häufigkeit von Samstags-, Sonn- und/oder

in

| Gegenstand der Nachweisung | Erwerbs- tätige ins- gesamt | Dar. Sams- tags, Sonn- /Feier- tags-, Abend-/ Nachtar- beit bzw. Wechsel- schicht | Und | | | | | | | |
|---------------------------------------|--|---|----------------|---------|-----------------|------------------------|--------------------------------|---------|-----------------|------------------------|
| | | | Samstagsarbeit | | | | Sonn- und/oder Feiertagsarbeit | | | |
| | | | zu- sammen | ständig | regel- mäßig | ge- legent- lich | zu- sammen | ständig | regel- mäßig | ge- legent- lich |
| | | | | | | | | | | |
| | | | | | | | | | | M ä n n Erwerbs |
| Zusammen | 19 996 | 11 600 | 9 325 | 1 839 | 2 681 | 4 805 | 5 547 | 873 | 1 635 | 3 039 |
| Stellung im Beruf | | | | | | | | | | |
| Selbstständige ohne Beschäftigte | 1 284 | 1 051 | 971 | 350 | 216 | 405 | 651 | 186 | 117 | 348 |
| Selbstständige mit Beschäftigten | 1 386 | 1 211 | 1 117 | 483 | 263 | 371 | 730 | 202 | 133 | 394 |
| Mithelfende Familienangehörige | 82 | 63 | 62 | 39 | 12 | 11 | 43 | 24 | 8 | 10 |
| Beamte | 1 480 | 836 | 685 | 82 | 247 | 356 | 593 | 51 | 209 | 332 |
| Angestellte | 7 805 | 4 232 | 3 193 | 473 | 987 | 1 733 | 1 949 | 219 | 584 | 1 146 |
| Arbeiter | 7 136 | 4 006 | 3 120 | 385 | 886 | 1 849 | 1 516 | 183 | 552 | 781 |
| Kaufm./techn. Auszubildende | 339 | 83 | 73 | 11 | 32 | 30 | 23 | / | 10 | 11 |
| Gewerblich Auszubildende | 484 | 119 | 106 | 16 | 39 | 51 | 43 | 5 | 20 | 17 |
| | | | | | | | | | | Abhängig Erwerbstätige |
| Zusammen | 16 421 | 9 074 | 6 997 | 940 | 2 120 | 3 937 | 4 058 | 453 | 1 346 | 2 259 |
| Alter von ... bis unter ... Jahren | | | | | | | | | | |
| 15 - 20 | 200 | 94 | 82 | 18 | 24 | 40 | 43 | 7 | 12 | 24 |
| 20 - 25 | 1 201 | 661 | 549 | 90 | 166 | 293 | 322 | 44 | 101 | 177 |
| 25 - 30 | 1 545 | 888 | 697 | 96 | 221 | 380 | 394 | 44 | 135 | 215 |
| 30 - 35 | 2 221 | 1 334 | 1 008 | 131 | 326 | 551 | 577 | 59 | 205 | 312 |
| 35 - 40 | 2 633 | 1 565 | 1 183 | 150 | 353 | 681 | 673 | 72 | 227 | 374 |
| 40 - 45 | 2 528 | 1 447 | 1 118 | 133 | 339 | 645 | 653 | 66 | 225 | 363 |
| 45 - 50 | 2 140 | 1 168 | 891 | 114 | 277 | 500 | 530 | 56 | 185 | 288 |
| 50 - 55 | 1 863 | 951 | 736 | 94 | 214 | 428 | 431 | 49 | 129 | 253 |
| 55 - 60 | 1 314 | 619 | 463 | 66 | 130 | 267 | 277 | 33 | 86 | 158 |
| 60 - 65 | 676 | 300 | 231 | 34 | 60 | 136 | 139 | 17 | 37 | 85 |
| 65 und mehr | 100 | 46 | 39 | 13 | 9 | 17 | 20 | 6 | / | 10 |
| Familienstand | | | | | | | | | | |
| Ledig | 5 343 | 2 970 | 2 328 | 337 | 720 | 1 272 | 1 351 | 167 | 432 | 752 |
| Verheiratet | 10 049 | 5 509 | 4 201 | 532 | 1 257 | 2 411 | 2 424 | 252 | 815 | 1 356 |
| Verwitwet | 107 | 57 | 47 | 9 | 13 | 25 | 28 | 5 | 8 | 15 |
| Geschieden | 922 | 537 | 421 | 62 | 131 | 229 | 255 | 29 | 90 | 136 |

*) Ergebnis der Unterstichprobe.

Arbeitsbedingungen**Feiertags-, Abend-, Nacht-, Schichtarbeit und anderen ausgewählten Merkmalen ^{*)}**

1 000

| zwar | | | | | | | | | | | | Gegenstand der Nachweisung |
|--------------------|---------|-----------------|------------------------|--------------------|---------|-----------------|------------------------|--------------------|---------|-----------------|------------------------|----------------------------|
| Abendarbeit | | | | Nachtarbeit | | | | Wechselschicht | | | | |
| zu- sam- men | ständig | regel- mäßig | ge- legent- lich | zu- sam- men | ständig | regel- mäßig | ge- legent- lich | zu- sam- men | ständig | regel- mäßig | ge- legent- lich | |

**lich
tätige**

| | | | | | | | | | | | | |
|--------------------------|-------|-------|-------|-------|-----|-------|-------|-------|-------|-----|-----|---------------------------------|
| 8 582 | 1 573 | 3 124 | 3 885 | 3 613 | 594 | 1 415 | 1 604 | 3 104 | 1 769 | 971 | 365 | Zusammen |
| Stellung im Beruf | | | | | | | | | | | | |
| 837 | 236 | 204 | 397 | 228 | 44 | 28 | 156 | 28 | 13 | 6 | 9 | Selbstständige o. Beschäftigte |
| 964 | 316 | 245 | 403 | 276 | 64 | 40 | 172 | 38 | 16 | 11 | 10 | Selbstständige m. Beschäftigten |
| 42 | 22 | 7 | 13 | 9 | / | - | 6 | / | / | / | / | Mithelfende Familienangehörige |
| 721 | 67 | 249 | 404 | 425 | 30 | 155 | 239 | 255 | 133 | 81 | 41 | Beamte |
| 3 265 | 509 | 1 080 | 1 676 | 1 064 | 144 | 382 | 537 | 846 | 468 | 274 | 105 | Angestellte |
| 2 650 | 406 | 1 298 | 947 | 1 583 | 302 | 799 | 482 | 1 886 | 1 116 | 578 | 192 | Arbeiter |
| 47 | 7 | 17 | 23 | 9 | / | / | 7 | 19 | 7 | 8 | / | Kaufm./techn. Auszubildende |
| 56 | 10 | 24 | 23 | 20 | 6 | 8 | 6 | 31 | 14 | 12 | / | Gewerblich Auszubildende |

ohne Auszubildende

| | | | | | | | | | | | | |
|---|-----|-------|-------|-------|-----|-------|-------|-------|-------|-----|-----|-----------------|
| 6 636 | 983 | 2 627 | 3 027 | 3 071 | 477 | 1 336 | 1 258 | 2 987 | 1 717 | 932 | 338 | Zusammen |
| Alter von ... bis unter ... Jahren | | | | | | | | | | | | |
| 49 | 7 | 16 | 25 | 23 | / | 7 | 13 | 19 | 7 | 9 | / | 15 - 20 |
| 465 | 73 | 183 | 210 | 263 | 40 | 101 | 122 | 240 | 127 | 74 | 39 | 20 - 25 |
| 653 | 102 | 268 | 282 | 329 | 52 | 147 | 131 | 326 | 190 | 99 | 37 | 25 - 30 |
| 1 002 | 142 | 410 | 449 | 456 | 65 | 213 | 179 | 451 | 260 | 143 | 49 | 30 - 35 |
| 1 173 | 180 | 464 | 529 | 535 | 91 | 233 | 211 | 526 | 314 | 158 | 54 | 35 - 40 |
| 1 059 | 151 | 441 | 467 | 510 | 76 | 235 | 199 | 502 | 290 | 159 | 52 | 40 - 45 |
| 868 | 122 | 347 | 400 | 400 | 59 | 178 | 163 | 390 | 230 | 118 | 43 | 45 - 50 |
| 689 | 105 | 262 | 322 | 299 | 49 | 123 | 127 | 293 | 166 | 94 | 34 | 50 - 55 |
| 445 | 63 | 170 | 212 | 173 | 26 | 73 | 75 | 176 | 98 | 60 | 19 | 55 - 60 |
| 208 | 31 | 60 | 117 | 69 | 10 | 24 | 34 | 58 | 32 | 19 | 8 | 60 - 65 |
| 26 | 6 | 6 | 13 | 13 | / | / | / | / | / | / | / | 65 und mehr |
| Familienstand | | | | | | | | | | | | |
| 2 154 | 320 | 827 | 1 007 | 1 009 | 148 | 416 | 445 | 956 | 521 | 306 | 129 | Ledig |
| 4 055 | 597 | 1 623 | 1 835 | 1 855 | 291 | 827 | 736 | 1 826 | 1 081 | 556 | 189 | Verheiratet |
| 37 | 7 | 11 | 20 | 18 | / | 6 | 8 | 18 | 11 | 6 | / | Verwitwet |
| 390 | 60 | 166 | 165 | 190 | 34 | 87 | 70 | 187 | 104 | 64 | 19 | Geschieden |

14 Erwerbstätige im Mai 2003 nach Häufigkeit von Samstags-, Sonn- und/oder

in

| Gegenstand der Nachweisung | Erwerbs- tätige ins- gesamt | Dar. Sams- tags, Sonn- /Feier- tags-, Abend-/ Nachtar- beit bzw. Wechsel- schicht | Und | | | | | | | |
|--|--|---|----------------|---------|-----------------|------------------------|--------------------------------|---------|-----------------|------------------------|
| | | | Samstagsarbeit | | | | Sonn- und/oder Feiertagsarbeit | | | |
| | | | zu- sammen | ständig | regel- mäßig | ge- legent- lich | zu- sammen | ständig | regel- mäßig | ge- legent- lich |
| Wirtschaftsunterbereich ¹⁾ | | | | | | | | | | |
| Land- und Forstwirtschaft; Fischerei | 275 | 144 | 131 | 24 | 36 | 72 | 77 | 16 | 22 | 39 |
| Bergbau und Verarbeitendes Gewerbe | 5 464 | 3 027 | 2 100 | 205 | 548 | 1 347 | 1 053 | 93 | 355 | 605 |
| Energie- und Wasser- versorgung | 222 | 108 | 87 | 6 | 28 | 53 | 69 | / | 27 | 39 |
| Baugewerbe | 1 743 | 681 | 567 | 32 | 62 | 473 | 161 | 9 | 20 | 132 |
| Handel und Gastgewerbe | 2 028 | 1 356 | 1 180 | 302 | 433 | 445 | 494 | 118 | 129 | 247 |
| Verkehr und Nachrichten- übermittlung | 1 275 | 900 | 724 | 117 | 294 | 313 | 449 | 51 | 193 | 205 |
| Kredit- und Versicherungs- gewerbe | 523 | 215 | 100 | 8 | 16 | 77 | 49 | / | 6 | 40 |
| Grundstückswesen, Vermietung, wirtschaftliche Dienstleistungen | 1 164 | 645 | 448 | 52 | 93 | 302 | 298 | 24 | 64 | 210 |
| Öffentliche Verwaltung u.ä. | 1 688 | 796 | 649 | 54 | 207 | 389 | 582 | 38 | 189 | 355 |
| Öffentliche und private Dienst- leistungen (ohne öffentliche Verwaltung) | 2 038 | 1 201 | 1 011 | 140 | 404 | 467 | 826 | 98 | 341 | 387 |
| Art des Arbeitsvertrages | | | | | | | | | | |
| Befristet | 1 444 | 768 | 616 | 82 | 196 | 338 | 438 | 40 | 138 | 259 |
| Unbefristet | 14 914 | 8 280 | 6 362 | 854 | 1 919 | 3 588 | 3 606 | 410 | 1 203 | 1 993 |
| Ohne Angabe | 62 | 25 | 20 | / | 6 | 11 | 14 | / | / | 7 |
| Art der ausgeübten Tätigkeit | | | | | | | | | | |
| Vollzeittätigkeit | 15 428 | 8 573 | 6 586 | 833 | 2 012 | 3 741 | 3 805 | 408 | 1 275 | 2 123 |
| Teilzeittätigkeit | 993 | 500 | 411 | 107 | 109 | 196 | 253 | 45 | 71 | 137 |

*) Ergebnis der Unterstichprobe.

1) Klassifikation der Wirtschaftszweige, Ausgabe 2003 (WZ 2003), Tiefengliederung für den Mikrozensus (siehe Band 1).

Arbeitsbedingungen**Feiertags-, Abend-, Nacht-, Schichtarbeit und anderen ausgewählten Merkmalen ^{*)}**

1 000

| zwar | | | | | | | | | | | | Gegenstand der Nachweisung |
|--------------------|---------|-----------------|------------------------|--------------------|---------|-----------------|------------------------|--------------------|---------|-----------------|------------------------|----------------------------|
| Abendarbeit | | | | Nachtarbeit | | | | Wechselschicht | | | | |
| zu- sam- men | ständig | regel- mäßig | ge- legent- lich | zu- sam- men | ständig | regel- mäßig | ge- legent- lich | zu- sam- men | ständig | regel- mäßig | ge- legent- lich | |

lich

ohne Auszubildende

| | | | | | | | | | | | | Wirtschaftsunterbereich ¹⁾ |
|-------|-----|-------|-------|-------|-----|-------|-------|-------|-------|-----|-----|--|
| 68 | 9 | 14 | 45 | 25 | / | 7 | 13 | 18 | 9 | / | 5 | Land- und Forstwirtschaft; Fischerei |
| 2 202 | 293 | 1 106 | 804 | 1 165 | 214 | 645 | 307 | 1 520 | 927 | 469 | 123 | Bergbau und Verarbeitendes Gewerbe |
| 87 | 6 | 31 | 50 | 53 | / | 22 | 27 | 34 | 18 | 11 | / | Energie- und Wasser- versorgung |
| 354 | 27 | 61 | 266 | 92 | 7 | 22 | 63 | 70 | 28 | 19 | 23 | Baugewerbe |
| 895 | 248 | 317 | 329 | 251 | 66 | 81 | 104 | 276 | 155 | 90 | 31 | Handel und Gastgewerbe |
| 686 | 111 | 297 | 279 | 457 | 84 | 198 | 174 | 363 | 205 | 113 | 45 | Verkehr und Nachrichten- übermittlung |
| 188 | 26 | 49 | 113 | 15 | / | / | 11 | 9 | / | / | / | Kredit- und Versicherungs- gewerbe |
| 535 | 84 | 147 | 305 | 176 | 27 | 52 | 97 | 116 | 63 | 34 | 20 | Grundstückswesen, Vermietung, wirtschaftliche Dienstleistungen |
| 674 | 46 | 213 | 416 | 447 | 32 | 151 | 264 | 273 | 143 | 84 | 46 | Öffentliche Verwaltung u.ä. |
| 947 | 134 | 392 | 421 | 390 | 37 | 154 | 199 | 308 | 165 | 104 | 40 | Öffentliche und private Dienst- leistungen (ohne öffentliche Verwaltung) |
| | | | | | | | | | | | | Art des Arbeitsvertrages |
| 585 | 80 | 210 | 294 | 301 | 29 | 106 | 166 | 234 | 115 | 78 | 41 | Befristet |
| 6 033 | 899 | 2 409 | 2 725 | 2 762 | 445 | 1 227 | 1 089 | 2 747 | 1 599 | 851 | 297 | Unbefristet |
| 19 | / | 8 | 7 | 8 | / | / | / | 6 | / | / | - | Ohne Angabe |
| | | | | | | | | | | | | Art der ausgeübten Tätigkeit |
| 6 321 | 911 | 2 532 | 2 878 | 2 945 | 437 | 1 299 | 1 208 | 2 902 | 1 676 | 908 | 318 | Vollzeittätigkeit |
| 316 | 72 | 95 | 149 | 126 | 39 | 37 | 50 | 85 | 41 | 24 | 20 | Teilzeittätigkeit |

14 Erwerbstätige im Mai 2003 nach Häufigkeit von Samstags-, Sonn- und/oder

in

| Gegenstand der Nachweisung | Erwerbs- tätige ins- gesamt | Dar. Sams- tags, Sonn- -/Feier- tags-, Abend-/ Nachtar- beit bzw. Wechsel- schicht | Und | | | | | | | |
|--|--|--|----------------|---------|-----------------|------------------------|--------------------------------|---------|-----------------|------------------------|
| | | | Samstagsarbeit | | | | Sonn- und/oder Feiertagsarbeit | | | |
| | | | zu- sammen | ständig | regel- mäßig | ge- legent- lich | zu- sammen | ständig | regel- mäßig | ge- legent- lich |
| noch M ä n n noch Abhängig Erwerbstätige | | | | | | | | | | |
| Mit Angabe eines allge- meinen Schulabschlusses zusammen | 15 234 | 8 495 | 6 563 | 850 | 1 990 | 3 723 | 3 809 | 411 | 1 269 | 2 129 |
| davon: | | | | | | | | | | |
| Haupt-(Volks-)schulabschluss | 5 953 | 3 263 | 2 571 | 367 | 782 | 1 422 | 1 325 | 166 | 477 | 682 |
| Abschluss der allgemeinbildenden polytechnischen Oberschule in der ehemaligen DDR | 1 591 | 965 | 819 | 81 | 275 | 463 | 428 | 39 | 178 | 211 |
| Realschul-oder gleichwertiger Abschluss | 3 244 | 1 788 | 1 435 | 193 | 474 | 768 | 839 | 89 | 298 | 452 |
| Fachhoch-/Hochschulreife | 4 446 | 2 478 | 1 737 | 208 | 459 | 1 070 | 1 216 | 117 | 316 | 784 |
| Mit Angabe eines beruf- lichen Ausbildungs-/ Hochschulabschlusses zusammen | 13 364 | 7 446 | 5 752 | 714 | 1 744 | 3 295 | 3 331 | 336 | 1 100 | 1 895 |
| davon: | | | | | | | | | | |
| Berufliches Praktikum ²⁾ | 145 | 83 | 63 | 13 | 19 | 31 | 35 | 6 | 13 | 15 |
| Lehrausbildung ³⁾ | 8 914 | 4 990 | 4 013 | 518 | 1 287 | 2 208 | 2 161 | 233 | 794 | 1 134 |
| Meister-/Technikerausbildung, Fachschulabschluss ⁴⁾ | 1 356 | 722 | 565 | 62 | 159 | 344 | 327 | 26 | 98 | 203 |
| Abschluss der Fachschule in der ehemaligen DDR | 155 | 86 | 70 | 8 | 23 | 38 | 45 | / | 17 | 24 |
| Abschluss einer Verwaltungs- fachhochschule | 182 | 74 | 57 | 5 | 18 | 34 | 45 | / | 16 | 28 |
| Fachhochschulabschluss ⁵⁾ | 985 | 495 | 317 | 28 | 58 | 230 | 195 | 13 | 33 | 149 |
| Hochschulabschluss/ Promotion ⁶⁾ | 1 627 | 997 | 668 | 79 | 179 | 410 | 523 | 52 | 129 | 342 |
| Ausländische | | | | | | | | | | |
| Zusammen | 1 816 | 1 133 | 888 | 238 | 243 | 407 | 535 | 138 | 162 | 235 |

*) Ergebnis der Unterstichprobe.

2) Einschl. Anlermbildung.

3) Einschl. Berufsvorbereitungsjahr, berufsqualifizierender Abschluss an Berufsfach-/Kollegschulen, Abschluss einer einjährigen Schule des Gesundheitswesens.

4) Einschl. Abschluss einer 2- oder 3jährigen Schule des Gesundheitswesens, Abschluss einer Fachakademie oder einer Berufsakademie.

5) Auch Ingenieurschulabschluss.

6) Wissenschaftliche Hochschule, auch Kunsthochschule.

Arbeitsbedingungen**Feiertags-, Abend-, Nacht-, Schichtarbeit und anderen ausgewählten Merkmalen ^{*)}**

1 000

| zwar | | | | | | | | | | | | Gegenstand der Nachweisung |
|--------------------|---------|-----------------|------------------------|--------------------|---------|-----------------|------------------------|--------------------|---------|-----------------|------------------------|----------------------------|
| Abendarbeit | | | | Nachtarbeit | | | | Wechselschicht | | | | |
| zu- sam- men | ständig | regel- mäßig | ge- legent- lich | zu- sam- men | ständig | regel- mäßig | ge- legent- lich | zu- sam- men | ständig | regel- mäßig | ge- legent- lich | |

l i c h

ohne Auszubildende

| | | | | | | | | | | | | |
|-------|-----|-------|-------|-------|-----|-------|-------|-------|-------|-----|-----|---|
| 6 244 | 909 | 2 470 | 2 866 | 2 878 | 440 | 1 252 | 1 185 | 2 770 | 1 596 | 860 | 313 | Mit Angabe eines allge- meinen Schulabschlusses zusammen davon: |
| 2 161 | 353 | 980 | 828 | 1 214 | 231 | 572 | 411 | 1 333 | 818 | 398 | 116 | Haupt-(Volks-)schulabschluss |
| 676 | 78 | 309 | 288 | 395 | 52 | 198 | 145 | 414 | 198 | 151 | 65 | Abschluss der allgemeinbildenden polytechnischen Oberschule in der ehemaligen DDR |
| 1 326 | 186 | 546 | 593 | 647 | 86 | 292 | 269 | 642 | 384 | 189 | 70 | Realschul-oder gleichwertiger Abschluss |
| 2 082 | 291 | 635 | 1 156 | 622 | 71 | 190 | 361 | 381 | 197 | 122 | 62 | Fachhoch-/Hochschulreife |
| 5 513 | 764 | 2 152 | 2 597 | 2 479 | 358 | 1 081 | 1 041 | 2 351 | 1 347 | 735 | 270 | Mit Angabe eines beruf- lichen Ausbildungs-/ Hochschulabschlusses zusammen davon: |
| 61 | 12 | 27 | 23 | 31 | 6 | 14 | 11 | 34 | 20 | 10 | / | Berufliches Praktikum ²⁾ |
| 3 501 | 500 | 1 533 | 1 467 | 1 873 | 296 | 883 | 694 | 1 966 | 1 148 | 605 | 213 | Lehrausbildung ³⁾ |
| 530 | 64 | 186 | 280 | 220 | 27 | 87 | 106 | 186 | 101 | 63 | 22 | Meister-/Technikerausbildung, Fachschulabschluss ⁴⁾ |
| 65 | 11 | 22 | 32 | 31 | / | 14 | 14 | 29 | 13 | 10 | 6 | Abschluss der Fachschule in der ehemaligen DDR |
| 63 | / | 20 | 38 | 27 | / | 11 | 14 | 19 | 12 | / | / | Abschluss einer Verwaltungs- fachhochschule |
| 410 | 41 | 96 | 273 | 92 | 8 | 17 | 66 | 48 | 22 | 16 | 9 | Fachhochschulabschluss ⁵⁾ |
| 884 | 131 | 268 | 485 | 206 | 15 | 55 | 136 | 69 | 29 | 26 | 14 | Hochschulabschluss/ Promotion ⁶⁾ |

Erwerbstätige

| | | | | | | | | | | | | |
|-----|-----|-----|-----|-----|-----|-----|-----|-----|-----|-----|----|-----------------|
| 834 | 235 | 351 | 248 | 392 | 106 | 175 | 112 | 423 | 265 | 122 | 36 | Zusammen |
|-----|-----|-----|-----|-----|-----|-----|-----|-----|-----|-----|----|-----------------|

14 Erwerbstätige im Mai 2003 nach Häufigkeit von Samstags-, Sonn- und/oder

in

| Gegenstand der Nachweisung | Erwerbs- tätige ins- gesamt | Dar. Sams- tags, Sonn- /Feier- tags-, Abend-/ Nachtar- beit bzw. Wechsel- schicht | Und | | | | | | | |
|---|--|---|----------------|---------|-----------------|------------------------|--------------------------------|---------|-----------------|------------------------|
| | | | Samstagsarbeit | | | | Sonn- und/oder Feiertagsarbeit | | | |
| | | | zu- sammen | ständig | regel- mäßig | ge- legent- lich | zu- sammen | ständig | regel- mäßig | ge- legent- lich |
| Zusammen | 16 176 | 7 650 | 6 347 | 1 429 | 2 552 | 2 366 | 3 584 | 564 | 1 440 | 1 580 |
| Stellung im Beruf | | | | | | | | | | |
| Selbstständige ohne Beschäftigte | 648 | 442 | 388 | 137 | 77 | 174 | 249 | 65 | 39 | 145 |
| Selbstständige mit Beschäftigten | 410 | 338 | 306 | 147 | 66 | 94 | 189 | 58 | 33 | 99 |
| Mithelfende Familienangehörige | 274 | 189 | 182 | 110 | 30 | 42 | 137 | 78 | 23 | 36 |
| Beamteninnen | 789 | 292 | 202 | 29 | 66 | 107 | 170 | 16 | 57 | 96 |
| Angestellte | 10 067 | 4 411 | 3 629 | 631 | 1 660 | 1 337 | 2 061 | 219 | 958 | 885 |
| Arbeiterinnen | 3 277 | 1 686 | 1 378 | 320 | 520 | 537 | 643 | 115 | 257 | 271 |
| Kaufm./techn. Auszubildende | 466 | 154 | 134 | 23 | 67 | 44 | 68 | 8 | 33 | 26 |
| Gewerblich Auszubildende | 245 | 137 | 127 | 31 | 66 | 30 | 67 | 5 | 40 | 21 |
| Abhängig Erwerbstätige | | | | | | | | | | |
| Zusammen | 14 133 | 6 389 | 5 208 | 981 | 2 246 | 1 981 | 2 874 | 350 | 1 272 | 1 252 |
| Alter von ... bis unter ... Jahren | | | | | | | | | | |
| 15 - 20 | 178 | 98 | 86 | 23 | 35 | 28 | 43 | 7 | 16 | 20 |
| 20 - 25 | 1 073 | 570 | 477 | 106 | 224 | 147 | 267 | 37 | 130 | 100 |
| 25 - 30 | 1 419 | 666 | 525 | 101 | 221 | 202 | 315 | 40 | 132 | 143 |
| 30 - 35 | 1 835 | 815 | 650 | 112 | 275 | 262 | 353 | 40 | 157 | 156 |
| 35 - 40 | 2 230 | 1 017 | 821 | 146 | 365 | 310 | 445 | 53 | 196 | 196 |
| 40 - 45 | 2 193 | 977 | 805 | 139 | 363 | 303 | 448 | 49 | 208 | 191 |
| 45 - 50 | 1 957 | 871 | 716 | 136 | 299 | 281 | 400 | 44 | 177 | 179 |
| 50 - 55 | 1 719 | 747 | 619 | 114 | 267 | 238 | 330 | 42 | 143 | 145 |
| 55 - 60 | 1 051 | 437 | 347 | 62 | 146 | 139 | 188 | 22 | 87 | 79 |
| 60 - 65 | 389 | 153 | 128 | 30 | 42 | 56 | 66 | 9 | 21 | 36 |
| 65 und mehr | 89 | 40 | 34 | 11 | 9 | 13 | 19 | 6 | 6 | 7 |
| Familienstand | | | | | | | | | | |
| Ledig | 3 914 | 2 001 | 1 585 | 297 | 687 | 600 | 957 | 116 | 416 | 425 |
| Verheiratet | 8 539 | 3 588 | 2 966 | 559 | 1 263 | 1 144 | 1 542 | 184 | 680 | 678 |
| Verwitwet | 357 | 162 | 133 | 30 | 50 | 53 | 68 | 12 | 28 | 28 |
| Geschieden | 1 322 | 638 | 525 | 94 | 246 | 185 | 307 | 37 | 149 | 121 |

*) Ergebnis der Unterstichprobe.

Arbeitsbedingungen**Feiertags-, Abend-, Nacht-, Schichtarbeit und anderen ausgewählten Merkmalen *)**

1 000

| zwar | | | | | | | | | | | | Gegenstand der Nachweisung |
|--------------------|---------|-----------------|------------------------|--------------------|---------|-----------------|------------------------|--------------------|---------|-----------------|------------------------|----------------------------|
| Abendarbeit | | | | Nachtarbeit | | | | Wechselschicht | | | | |
| zu- sam- men | ständig | regel- mäßig | ge- legent- lich | zu- sam- men | ständig | regel- mäßig | ge- legent- lich | zu- sam- men | ständig | regel- mäßig | ge- legent- lich | |

**lich
tätige**

| | | | | | | | | | | | | |
|--------------------------|-----|-------|-------|-------|-----|-----|-----|-------|-------|-----|-----|---------------------------------|
| 5 005 | 971 | 2 113 | 1 921 | 1 424 | 263 | 598 | 563 | 1 915 | 1 034 | 696 | 185 | Zusammen |
| Stellung im Beruf | | | | | | | | | | | | |
| 327 | 79 | 77 | 172 | 64 | 14 | 6 | 44 | 9 | / | / | / | Selbstständige o. Beschäftigte |
| 237 | 81 | 66 | 89 | 64 | 12 | 11 | 42 | 15 | 8 | / | / | Selbstständige m. Beschäftigten |
| 126 | 58 | 25 | 42 | 29 | 9 | / | 18 | / | / | / | / | Mithelfende Familienangehörige |
| 242 | 34 | 80 | 129 | 51 | / | 17 | 30 | 32 | 20 | 9 | / | Beamtinnen |
| 2 991 | 468 | 1 340 | 1 183 | 869 | 127 | 411 | 331 | 1 215 | 652 | 453 | 110 | Angestellte |
| 904 | 223 | 435 | 246 | 295 | 90 | 129 | 75 | 543 | 305 | 186 | 53 | Arbeiterinnen |
| 102 | 19 | 49 | 34 | 25 | / | 10 | 11 | 50 | 23 | 21 | 6 | Kaufm./techn. Auszubildende |
| 75 | 9 | 40 | 26 | 26 | / | 12 | 11 | 48 | 22 | 19 | 7 | Gewerblich Auszubildende |

ohne Auszubildende

| | | | | | | | | | | | | |
|---|-----|-------|-------|-------|-----|-----|-----|-------|-----|-----|-----|-----------------|
| 4 138 | 724 | 1 856 | 1 558 | 1 214 | 221 | 557 | 436 | 1 790 | 976 | 648 | 166 | Zusammen |
| Alter von ... bis unter ... Jahren | | | | | | | | | | | | |
| 51 | 10 | 21 | 20 | 12 | / | / | / | 18 | 8 | 6 | / | 15 - 20 |
| 399 | 75 | 198 | 126 | 131 | 20 | 69 | 43 | 191 | 110 | 66 | 15 | 20 - 25 |
| 472 | 82 | 209 | 181 | 139 | 22 | 68 | 49 | 198 | 119 | 64 | 15 | 25 - 30 |
| 548 | 92 | 236 | 221 | 172 | 27 | 80 | 64 | 222 | 125 | 75 | 22 | 30 - 35 |
| 652 | 114 | 299 | 239 | 210 | 40 | 95 | 74 | 283 | 146 | 114 | 24 | 35 - 40 |
| 623 | 101 | 289 | 233 | 193 | 39 | 86 | 69 | 290 | 154 | 108 | 29 | 40 - 45 |
| 559 | 92 | 255 | 212 | 157 | 25 | 76 | 56 | 256 | 139 | 94 | 23 | 45 - 50 |
| 462 | 88 | 204 | 170 | 118 | 23 | 52 | 44 | 197 | 105 | 73 | 20 | 50 - 55 |
| 267 | 46 | 112 | 110 | 54 | 12 | 21 | 21 | 107 | 55 | 41 | 12 | 55 - 60 |
| 85 | 19 | 27 | 39 | 23 | 8 | 5 | 10 | 23 | 12 | 8 | / | 60 - 65 |
| 19 | 6 | 5 | 8 | / | / | / | / | / | / | / | / | 65 und mehr |
| Familienstand | | | | | | | | | | | | |
| 1 424 | 232 | 629 | 563 | 442 | 62 | 212 | 168 | 579 | 326 | 197 | 56 | Ledig |
| 2 189 | 397 | 981 | 811 | 613 | 127 | 273 | 213 | 955 | 513 | 351 | 92 | Verheiratet |
| 99 | 22 | 43 | 34 | 28 | 7 | 10 | 11 | 44 | 26 | 14 | / | Verwitwet |
| 426 | 74 | 203 | 149 | 131 | 25 | 62 | 44 | 211 | 111 | 86 | 14 | Geschieden |

14 Erwerbstätige im Mai 2003 nach Häufigkeit von Samstags-, Sonn- und/oder

in

| Gegenstand der Nachweisung | Erwerbs- tätige ins- gesamt | Dar. Sams- tags, Sonn- /Feier- tags-, Abend-/ Nachtar- beit bzw. Wechsel- schicht | Und | | | | | | | |
|--|--|---|----------------|---------|-----------------|------------------------|--------------------------------|---------|-----------------|------------------------|
| | | | Samstagsarbeit | | | | Sonn- und/oder Feiertagsarbeit | | | |
| | | | zu- sammen | ständig | regel- mäßig | ge- legent- lich | zu- sammen | ständig | regel- mäßig | ge- legent- lich |
| Wirtschaftsunterbereich ¹⁾ | | | | | | | | | | |
| Land- und Forstwirtschaft; Fischerei | 137 | 69 | 65 | 18 | 22 | 25 | 42 | 10 | 13 | 19 |
| Bergbau und Verarbeitendes Gewerbe | 2 157 | 810 | 570 | 120 | 151 | 300 | 182 | 21 | 51 | 110 |
| Energie- und Wasser- versorgung | 67 | 12 | 7 | / | / | / | / | / | / | / |
| Baugewerbe | 264 | 59 | 44 | 7 | 8 | 29 | 14 | / | / | 12 |
| Handel und Gastgewerbe | 2 912 | 1 968 | 1 835 | 453 | 816 | 566 | 599 | 121 | 173 | 305 |
| Verkehr und Nachrichten- übermittlung | 539 | 288 | 240 | 59 | 108 | 74 | 114 | 14 | 54 | 46 |
| Kredit- und Versicherungs- gewerbe | 644 | 138 | 54 | / | 7 | 42 | 19 | / | / | 14 |
| Grundstückswesen, Vermietung, wirtschaftliche Dienstleistungen | 1 275 | 382 | 242 | 42 | 58 | 143 | 131 | 14 | 34 | 83 |
| Öffentliche Verwaltung u.ä. | 1 253 | 241 | 160 | 18 | 47 | 95 | 116 | 10 | 38 | 69 |
| Öffentliche und private Dienst- leistungen (ohne öffentliche Verwaltung) | 4 884 | 2 423 | 1 990 | 259 | 1 028 | 704 | 1 654 | 158 | 903 | 592 |
| Art des Arbeitsvertrages | | | | | | | | | | |
| Befristet | 1 132 | 551 | 453 | 81 | 178 | 194 | 290 | 34 | 120 | 136 |
| Unbefristet | 12 933 | 5 816 | 4 737 | 895 | 2 063 | 1 780 | 2 574 | 313 | 1 150 | 1 111 |
| Ohne Angabe | 68 | 22 | 18 | / | 6 | 8 | 10 | / | / | 5 |
| Art der ausgeübten Tätigkeit | | | | | | | | | | |
| Vollzeittätigkeit | 8 032 | 3 763 | 3 002 | 573 | 1 342 | 1 086 | 1 778 | 219 | 840 | 719 |
| Teilzeittätigkeit | 6 101 | 2 626 | 2 207 | 407 | 904 | 895 | 1 096 | 130 | 433 | 533 |

*) Ergebnis der Unterstichprobe.

1) Klassifikation der Wirtschaftszweige, Ausgabe 2003 (WZ 2003), Tiefengliederung für den Mikrozensus (siehe Band 1).

Arbeitsbedingungen**Feiertags-, Abend-, Nacht-, Schichtarbeit und anderen ausgewählten Merkmalen ^{*)}**

1 000

| zwar | | | | | | | | | | | | Gegenstand der Nachweisung |
|--------------------|---------|-----------------|------------------------|--------------------|---------|-----------------|------------------------|--------------------|---------|-----------------|------------------------|----------------------------|
| Abendarbeit | | | | Nachtarbeit | | | | Wechselschicht | | | | |
| zu- sam- men | ständig | regel- mäßig | ge- legent- lich | zu- sam- men | ständig | regel- mäßig | ge- legent- lich | zu- sam- men | ständig | regel- mäßig | ge- legent- lich | |

**lich
ohne Auszubildende**

| | | | | | | | | | | | | Wirtschaftsunterbereich ¹⁾ |
|-------|-----|-------|-------|-------|-----|-----|-----|-------|-----|-----|-----|--|
| 30 | 6 | 8 | 16 | 8 | / | / | / | 9 | / | / | / | Land- und Forstwirtschaft; Fischerei |
| 470 | 84 | 222 | 164 | 173 | 54 | 84 | 35 | 297 | 174 | 100 | 22 | Bergbau und Verarbeitendes Gewerbe |
| 8 | / | / | / | / | - | - | / | / | / | / | / | Energie- und Wasser- versorgung |
| 34 | / | 8 | 25 | / | / | / | / | / | / | / | / | Baugewerbe |
| 1 115 | 275 | 498 | 342 | 173 | 38 | 51 | 84 | 378 | 191 | 148 | 40 | Handel und Gastgewerbe |
| 155 | 30 | 68 | 58 | 82 | 19 | 35 | 28 | 87 | 52 | 28 | 8 | Verkehr und Nachrichten- übermittlung |
| 108 | 15 | 31 | 62 | / | / | / | / | 9 | 6 | / | / | Kredit- und Versicherungs- gewerbe |
| 264 | 60 | 67 | 138 | 45 | 11 | 10 | 24 | 48 | 26 | 15 | 8 | Grundstückswesen, Vermietung, wirtschaftliche Dienstleistungen |
| 173 | 20 | 58 | 95 | 49 | 5 | 22 | 21 | 53 | 30 | 17 | 6 | Öffentliche Verwaltung u.ä. Öffentliche und private Dienst- leistungen (ohne öffentl. Verwaltung) |
| 1 781 | 232 | 895 | 654 | 675 | 91 | 349 | 236 | 903 | 490 | 334 | 80 | |
| | | | | | | | | | | | | Art des Arbeitsvertrages |
| 382 | 58 | 170 | 154 | 117 | 16 | 56 | 45 | 167 | 94 | 56 | 16 | Befristet |
| 3 742 | 664 | 1 679 | 1 399 | 1 093 | 204 | 500 | 389 | 1 617 | 879 | 589 | 149 | Unbefristet |
| 15 | / | 7 | 6 | / | / | / | / | 5 | / | / | / | Ohne Angabe |
| | | | | | | | | | | | | Art der ausgeübten Tätigkeit |
| 2 621 | 423 | 1 217 | 982 | 830 | 118 | 414 | 297 | 1 217 | 674 | 440 | 103 | Vollzeittätigkeit |
| 1 517 | 302 | 639 | 576 | 385 | 103 | 143 | 139 | 573 | 302 | 208 | 63 | Teilzeittätigkeit |

14 Erwerbstätige im Mai 2003 nach Häufigkeit von Samstags-, Sonn- und/oder

in

| Gegenstand der Nachweisung | Erwerbs- tätige ins- gesamt | Dar. Sams- tags, Sonn- -/Feier- tags-, Abend-/ Nachtar- beit bzw. Wechsel- schicht | Und | | | | | | | |
|--|--|--|----------------|---------|-----------------|------------------------|--------------------------------|---------|-----------------|------------------------|
| | | | Samstagsarbeit | | | | Sonn- und/oder Feiertagsarbeit | | | |
| | | | zu- sammen | ständig | regel- mäßig | ge- legent- lich | zu- sammen | ständig | regel- mäßig | ge- legent- lich |
| noch Weib noch Abhängig Erwerbstätige | | | | | | | | | | |
| Mit Angabe eines allge- meinen Schulabschlusses zusammen | 13 157 | 5 969 | 4 875 | 901 | 2 117 | 1 858 | 2 707 | 321 | 1 203 | 1 183 |
| davon: | | | | | | | | | | |
| Haupt-(Volks-)schulabschluss | 4 192 | 2 049 | 1 765 | 402 | 744 | 618 | 781 | 110 | 346 | 324 |
| Abschluss der allgemeinbildenden polytechnischen Oberschule in der ehemaligen DDR | 1 567 | 803 | 709 | 113 | 376 | 220 | 364 | 44 | 190 | 129 |
| Realschul-oder gleichwertiger Abschluss | 3 857 | 1 579 | 1 298 | 238 | 595 | 464 | 770 | 90 | 377 | 304 |
| Fachhoch-/Hochschulreife | 3 541 | 1 537 | 1 104 | 147 | 401 | 556 | 793 | 77 | 290 | 426 |
| Mit Angabe eines beruf- lichen Ausbildungs-/ Hochschulabschlusses zusammen | 11 127 | 5 001 | 4 083 | 723 | 1 824 | 1 536 | 2 285 | 258 | 1 032 | 994 |
| davon: | | | | | | | | | | |
| Berufliches Praktikum ²⁾ | 145 | 75 | 62 | 13 | 29 | 20 | 34 | 5 | 17 | 13 |
| Lehrausbildung ³⁾ | 8 039 | 3 575 | 3 036 | 598 | 1 389 | 1 049 | 1 507 | 197 | 699 | 611 |
| Meister-/Technikerausbildung, Fachschulabschluss ⁴⁾ | 735 | 402 | 334 | 38 | 185 | 111 | 258 | 15 | 154 | 89 |
| Abschluss der Fachschule in der ehemaligen DDR | 354 | 135 | 106 | 15 | 54 | 37 | 70 | 6 | 39 | 25 |
| Abschluss einer Verwaltungs- fachhochschule | 126 | 36 | 22 | / | 6 | 15 | 16 | / | / | 9 |
| Fachhochschulabschluss ⁵⁾ | 523 | 205 | 131 | 15 | 42 | 75 | 88 | 8 | 27 | 53 |
| Hochschulabschluss/ Promotion ⁶⁾ | 1 205 | 573 | 392 | 43 | 120 | 229 | 311 | 26 | 92 | 194 |
| Ausländische | | | | | | | | | | |
| Zusammen | 1 172 | 626 | 512 | 141 | 182 | 188 | 286 | 62 | 114 | 110 |

*) Ergebnis der Unterstichprobe.

2) Einschl. Anlermbildung.

3) Einschl. Berufsvorbereitungsjahr, berufsqualifizierender Abschluss an Berufsfach-/Kollegschaften, Abschluss einer einjährigen Schule des Gesundheitswesens.

4) Einschl. Abschluss einer 2- oder 3jährigen Schule des Gesundheitswesens, Abschluss einer Fachakademie oder einer Berufsakademie.

5) Auch Ingenieurschulabschluss.

6) Wissenschaftliche Hochschule, auch Kunsthochschule.

Arbeitsbedingungen**Feiertags-, Abend-, Nacht-, Schichtarbeit und anderen ausgewählten Merkmalen ^{*)}**

1 000

| zwar | | | | | | | | | | | | Gegenstand der Nachweisung |
|--------------------|---------|-----------------|------------------------|--------------------|---------|-----------------|------------------------|--------------------|---------|-----------------|------------------------|----------------------------|
| Abendarbeit | | | | Nachtarbeit | | | | Wechselschicht | | | | |
| zu- sam- men | ständig | regel- mäßig | ge- legent- lich | zu- sam- men | ständig | regel- mäßig | ge- legent- lich | zu- sam- men | ständig | regel- mäßig | ge- legent- lich | |

l i c h

ohne Auszubildende

| | | | | | | | | | | | | |
|-------|-----|-------|-------|-------|-----|-----|-----|-------|-----|-----|-----|---|
| 3 894 | 665 | 1 759 | 1 471 | 1 152 | 205 | 534 | 413 | 1 679 | 923 | 607 | 149 | Mit Angabe eines allge- meinen Schulabschlusses zusammen davon: |
| 1 104 | 259 | 517 | 328 | 288 | 75 | 128 | 85 | 539 | 308 | 185 | 45 | Haupt-(Volks-)schulabschluss |
| 509 | 63 | 297 | 149 | 188 | 28 | 105 | 55 | 367 | 170 | 161 | 35 | Abschluss der allgemeinbildenden polytechnischen Oberschule in der ehemaligen DDR |
| 1 063 | 169 | 500 | 394 | 357 | 62 | 176 | 120 | 492 | 279 | 173 | 40 | Realschul-oder gleichwertiger Abschluss |
| 1 219 | 174 | 445 | 600 | 319 | 40 | 124 | 154 | 282 | 166 | 88 | 28 | Fachhoch-/Hochschulreife |
| 3 345 | 525 | 1 522 | 1 298 | 993 | 163 | 469 | 361 | 1 428 | 782 | 527 | 119 | Mit Angabe eines beruf- lichen Ausbildungs-/ Hochschulabschlusses zusammen davon: |
| 47 | 11 | 24 | 12 | 13 | / | / | / | 27 | 15 | 11 | / | Berufliches Praktikum ²⁾ |
| 2 206 | 384 | 1 071 | 752 | 660 | 131 | 322 | 208 | 1 094 | 608 | 398 | 89 | Lehrausbildung ³⁾ |
| 314 | 31 | 164 | 119 | 137 | 15 | 75 | 47 | 174 | 92 | 70 | 11 | Meister-/Technikerausbildung, Fachschulabschluss ⁴⁾ |
| 97 | 11 | 49 | 38 | 38 | / | 23 | 11 | 52 | 23 | 23 | 6 | Abschluss der Fachschule in der ehemaligen DDR |
| 30 | / | 9 | 18 | 7 | / | / | / | 7 | / | / | / | Abschluss einer Verwaltungs- fachhochschule |
| 168 | 20 | 51 | 98 | 34 | / | 12 | 18 | 29 | 16 | 9 | / | Fachhochschulabschluss ⁵⁾ |
| 483 | 66 | 155 | 262 | 104 | 6 | 30 | 68 | 45 | 24 | 13 | 8 | Hochschulabschluss/ Promotion ⁶⁾ |

Erwerbstätige

| | | | | | | | | | | | | |
|-----|-----|-----|-----|-----|----|----|----|-----|----|----|----|-----------------|
| 399 | 124 | 159 | 116 | 108 | 27 | 40 | 41 | 146 | 92 | 40 | 13 | Zusammen |
|-----|-----|-----|-----|-----|----|----|----|-----|----|----|----|-----------------|

14 Erwerbstätige im Mai 2003 nach Häufigkeit von Samstags-, Sonn- und/oder

in

| Gegenstand der Nachweisung | Erwerbs- tätige ins- gesamt | Dar. Sams- tags, Sonn- /Feier- tags-, Abend-/ Nachtar- beit bzw. Wechsel- schicht | Und | | | | | | | |
|---|--|---|----------------|---------|-----------------|------------------------|--------------------------------|---------|-----------------|------------------------|
| | | | Samstagsarbeit | | | | Sonn- und/oder Feiertagsarbeit | | | |
| | | | zu- sammen | ständig | regel- mäßig | ge- legent- lich | zu- sammen | ständig | regel- mäßig | ge- legent- lich |
| Insgesamt | 36 172 | 19 250 | 15 672 | 3 267 | 5 233 | 7 172 | 9 131 | 1 437 | 3 075 | 4 619 |
| Stellung im Beruf | | | | | | | | | | |
| Selbstständige ohne Beschäftigte | 1 932 | 1 492 | 1 359 | 487 | 293 | 579 | 900 | 251 | 156 | 493 |
| Selbstständige mit Beschäftigten | 1 796 | 1 549 | 1 424 | 630 | 329 | 465 | 919 | 260 | 166 | 493 |
| Mithelfende Familienangehörige | 355 | 252 | 244 | 149 | 42 | 53 | 179 | 102 | 31 | 46 |
| Beamte/Beamtinnen | 2 269 | 1 128 | 887 | 111 | 313 | 463 | 762 | 67 | 267 | 428 |
| Angestellte | 17 872 | 8 643 | 6 821 | 1 104 | 2 648 | 3 070 | 4 011 | 438 | 1 542 | 2 031 |
| Arbeiter/-innen | 10 413 | 5 692 | 4 498 | 705 | 1 406 | 2 386 | 2 160 | 298 | 810 | 1 052 |
| Kaufm./techn. Auszubildende | 805 | 238 | 207 | 34 | 99 | 74 | 91 | 10 | 43 | 38 |
| Gewerblich Auszubildende | 729 | 256 | 233 | 47 | 105 | 81 | 109 | 11 | 60 | 38 |
| Zusammen | 30 553 | 15 463 | 12 206 | 1 920 | 4 367 | 5 919 | 6 932 | 803 | 2 618 | 3 511 |
| Alter von ... bis unter ... Jahren | | | | | | | | | | |
| 15 - 20 | 377 | 192 | 168 | 42 | 58 | 68 | 86 | 14 | 28 | 44 |
| 20 - 25 | 2 274 | 1 231 | 1 026 | 197 | 390 | 440 | 589 | 81 | 231 | 277 |
| 25 - 30 | 2 964 | 1 555 | 1 222 | 198 | 442 | 582 | 709 | 84 | 267 | 358 |
| 30 - 35 | 4 056 | 2 149 | 1 658 | 243 | 601 | 814 | 930 | 100 | 362 | 468 |
| 35 - 40 | 4 863 | 2 582 | 2 005 | 295 | 718 | 991 | 1 118 | 125 | 423 | 570 |
| 40 - 45 | 4 721 | 2 424 | 1 923 | 272 | 703 | 948 | 1 102 | 114 | 433 | 554 |
| 45 - 50 | 4 097 | 2 039 | 1 608 | 250 | 577 | 781 | 929 | 100 | 362 | 467 |
| 50 - 55 | 3 581 | 1 697 | 1 355 | 208 | 481 | 666 | 761 | 91 | 272 | 398 |
| 55 - 60 | 2 365 | 1 055 | 810 | 128 | 276 | 406 | 465 | 55 | 173 | 237 |
| 60 - 65 | 1 065 | 453 | 358 | 64 | 102 | 192 | 205 | 26 | 58 | 121 |
| 65 und mehr | 189 | 86 | 73 | 24 | 18 | 31 | 39 | 12 | 10 | 17 |
| Familienstand | | | | | | | | | | |
| Ledig | 9 258 | 4 971 | 3 913 | 634 | 1 407 | 1 872 | 2 308 | 283 | 847 | 1 177 |
| Verheiratet | 18 588 | 9 097 | 7 167 | 1 091 | 2 520 | 3 555 | 3 966 | 436 | 1 496 | 2 034 |
| Verwitwet | 463 | 219 | 179 | 39 | 63 | 78 | 97 | 17 | 36 | 43 |
| Geschieden | 2 244 | 1 176 | 946 | 156 | 377 | 413 | 562 | 66 | 239 | 257 |

*) Ergebnis der Unterstichprobe.

Arbeitsbedingungen

Feiertags-, Abend-, Nacht-, Schichtarbeit und anderen ausgewählten Merkmalen *)

1 000

| zwar | | | | | | | | | | | | Gegenstand der Nachweisung |
|--------------------|---------|-----------------|------------------------|--------------------|---------|-----------------|------------------------|--------------------|---------|-----------------|------------------------|----------------------------|
| Abendarbeit | | | | Nachtarbeit | | | | Wechselschicht | | | | |
| zu- sam- men | ständig | regel- mäßig | ge- legent- lich | zu- sam- men | ständig | regel- mäßig | ge- legent- lich | zu- sam- men | ständig | regel- mäßig | ge- legent- lich | |

gesamt
tätige

| | | | | | | | | | | | | |
|--------|-------|-------|-------|-------|-----|-------|-------|-------|-------|-------|-----|---------------------------------|
| 13 587 | 2 544 | 5 236 | 5 807 | 5 037 | 857 | 2 013 | 2 167 | 5 020 | 2 803 | 1 666 | 550 | Insgesamt |
| | | | | | | | | | | | | Stellung im Beruf |
| 1 165 | 315 | 281 | 569 | 292 | 58 | 34 | 200 | 37 | 17 | 8 | 12 | Selbstständige o. Beschäftigte |
| 1 200 | 397 | 311 | 492 | 340 | 76 | 50 | 214 | 52 | 24 | 16 | 13 | Selbstständige m. Beschäftigten |
| 167 | 80 | 32 | 56 | 38 | 12 | / | 24 | 5 | / | / | / | Mithelfende Familienangehörige |
| 964 | 101 | 329 | 533 | 476 | 34 | 172 | 269 | 286 | 153 | 89 | 44 | Beamte/Beamtinnen |
| 6 256 | 977 | 2 420 | 2 859 | 1 933 | 272 | 793 | 868 | 2 061 | 1 120 | 727 | 215 | Angestellte |
| 3 554 | 629 | 1 733 | 1 193 | 1 877 | 392 | 928 | 558 | 2 430 | 1 420 | 764 | 245 | Arbeiter/-innen |
| 149 | 26 | 67 | 57 | 35 | / | 12 | 18 | 68 | 30 | 29 | 9 | Kaufm./techn. Auszubildende |
| 131 | 19 | 64 | 49 | 46 | 9 | 20 | 17 | 79 | 36 | 32 | 11 | Gewerblich Auszubildende |

ohne Auszubildende

| | | | | | | | | | | | | |
|--------|-------|-------|-------|-------|-----|-------|-------|-------|-------|-------|-----|---|
| 10 775 | 1 707 | 4 482 | 4 585 | 4 286 | 698 | 1 893 | 1 694 | 4 777 | 2 693 | 1 580 | 504 | Zusammen |
| | | | | | | | | | | | | Alter von ... bis unter ... Jahren |
| 100 | 17 | 37 | 46 | 36 | 6 | 12 | 18 | 37 | 16 | 15 | 6 | 15 - 20 |
| 865 | 147 | 381 | 336 | 394 | 60 | 170 | 164 | 431 | 237 | 140 | 54 | 20 - 25 |
| 1 125 | 185 | 477 | 463 | 468 | 74 | 215 | 180 | 524 | 309 | 162 | 52 | 25 - 30 |
| 1 550 | 234 | 646 | 670 | 628 | 92 | 293 | 243 | 673 | 385 | 217 | 71 | 30 - 35 |
| 1 825 | 295 | 763 | 768 | 745 | 132 | 328 | 286 | 810 | 461 | 271 | 78 | 35 - 40 |
| 1 682 | 252 | 730 | 700 | 703 | 115 | 320 | 268 | 792 | 444 | 267 | 81 | 40 - 45 |
| 1 427 | 213 | 602 | 612 | 557 | 84 | 253 | 219 | 646 | 369 | 212 | 66 | 45 - 50 |
| 1 150 | 193 | 465 | 492 | 417 | 72 | 174 | 170 | 490 | 271 | 166 | 53 | 50 - 55 |
| 712 | 109 | 281 | 322 | 228 | 39 | 94 | 95 | 284 | 153 | 100 | 31 | 55 - 60 |
| 293 | 50 | 87 | 156 | 92 | 18 | 29 | 44 | 81 | 44 | 27 | 11 | 60 - 65 |
| 45 | 12 | 12 | 21 | 17 | 5 | 5 | 7 | 9 | / | / | / | 65 und mehr |
| | | | | | | | | | | | | Familienstand |
| 3 578 | 551 | 1 456 | 1 570 | 1 451 | 210 | 628 | 613 | 1 535 | 847 | 503 | 185 | Ledig |
| 6 244 | 994 | 2 603 | 2 647 | 2 468 | 419 | 1 100 | 949 | 2 781 | 1 594 | 907 | 280 | Verheiratet |
| 136 | 28 | 54 | 54 | 46 | 10 | 16 | 19 | 62 | 37 | 20 | 5 | Verwitwet |
| 816 | 133 | 369 | 314 | 321 | 59 | 148 | 114 | 399 | 215 | 150 | 34 | Geschieden |

14 Erwerbstätige im Mai 2003 nach Häufigkeit von Samstags-, Sonn- und/oder

in

| Gegenstand der Nachweisung | Erwerbs- tätige ins- gesamt | Dar. Sams- tags, Sonn- /Feier- tags-, Abend-/ Nachtar- beit bzw. Wechsel- schicht | Und | | | | | | | |
|--|--|---|----------------|---------|-----------------|------------------------|--------------------------------|---------|-----------------|------------------------|
| | | | Samstagsarbeit | | | | Sonn- und/oder Feiertagsarbeit | | | |
| | | | zu- sammen | ständig | regel- mäßig | ge- legent- lich | zu- sammen | ständig | regel- mäßig | ge- legent- lich |
| Wirtschaftsunterbereich ¹⁾ | | | | | | | | | | |
| Land- und Forstwirtschaft; Fischerei | 413 | 213 | 197 | 42 | 57 | 97 | 119 | 26 | 35 | 59 |
| Bergbau und Verarbeitendes Gewerbe | 7 621 | 3 836 | 2 670 | 324 | 699 | 1 646 | 1 235 | 114 | 406 | 715 |
| Energie- und Wasser- versorgung | 290 | 120 | 94 | 7 | 30 | 57 | 72 | / | 27 | 41 |
| Baugewerbe | 2 007 | 741 | 611 | 39 | 70 | 502 | 175 | 10 | 21 | 144 |
| Handel und Gastgewerbe | 4 940 | 3 324 | 3 015 | 755 | 1 249 | 1 010 | 1 093 | 239 | 302 | 552 |
| Verkehr und Nachrichten- übermittlung | 1 814 | 1 187 | 964 | 176 | 401 | 387 | 563 | 65 | 247 | 252 |
| Kredit- und Versicherungs- gewerbe | 1 167 | 353 | 154 | 12 | 23 | 118 | 69 | / | 10 | 54 |
| Grundstückswesen, Vermietung, wirtschaftliche Dienstleistungen | 2 439 | 1 027 | 690 | 94 | 151 | 445 | 429 | 38 | 98 | 293 |
| Öffentliche Verwaltung u.ä. | 2 942 | 1 037 | 809 | 71 | 254 | 484 | 698 | 47 | 227 | 424 |
| Öffentliche und private Dienst- leistungen (ohne öffentliche Verwaltung) | 6 923 | 3 624 | 3 001 | 399 | 1 432 | 1 171 | 2 480 | 256 | 1 245 | 979 |
| Art des Arbeitsvertrages | | | | | | | | | | |
| Befristet | 2 576 | 1 319 | 1 068 | 163 | 373 | 532 | 728 | 74 | 258 | 396 |
| Unbefristet | 27 847 | 14 096 | 11 099 | 1 749 | 3 982 | 5 368 | 6 181 | 724 | 2 353 | 3 104 |
| Ohne Angabe | 130 | 48 | 38 | 8 | 11 | 18 | 24 | / | 7 | 12 |
| Art der ausgeübten Tätigkeit | | | | | | | | | | |
| Vollzeittätigkeit | 23 460 | 12 336 | 9 588 | 1 407 | 3 354 | 4 827 | 5 583 | 627 | 2 114 | 2 842 |
| Teilzeittätigkeit | 7 093 | 3 126 | 2 618 | 514 | 1 013 | 1 091 | 1 350 | 176 | 504 | 670 |

*) Ergebnis der Unterstichprobe.

1) Klassifikation der Wirtschaftszweige, Ausgabe 2003 (WZ 2003), Tiefengliederung für den Mikrozensus (siehe Band 1).

Arbeitsbedingungen**Feiertags-, Abend-, Nacht-, Schichtarbeit und anderen ausgewählten Merkmalen ^{*)}**

1 000

| zwar | | | | | | | | | | | | Gegenstand der Nachweisung |
|--------------------|---------|-----------------|------------------------|--------------------|---------|-----------------|------------------------|--------------------|---------|-----------------|------------------------|----------------------------|
| Abendarbeit | | | | Nachtarbeit | | | | Wechselschicht | | | | |
| zu- sam- men | ständig | regel- mäßig | ge- legent- lich | zu- sam- men | ständig | regel- mäßig | ge- legent- lich | zu- sam- men | ständig | regel- mäßig | ge- legent- lich | |

**ge s a m t
ohne Auszubildende**

| | | | | | | | | | | | | Wirtschaftsunterbereich ¹⁾ |
|-------|-------|-------|-------|-------|-----|-------|-------|-------|-------|-------|-----|--|
| 98 | 15 | 22 | 61 | 34 | 6 | 10 | 18 | 27 | 13 | 6 | 8 | Land- und Forstwirtschaft; Fischerei |
| 2 672 | 377 | 1 327 | 968 | 1 339 | 268 | 729 | 342 | 1 816 | 1 101 | 570 | 145 | Bergbau und Verarbeitendes Gewerbe |
| 95 | 7 | 33 | 55 | 53 | / | 22 | 28 | 36 | 19 | 12 | / | Energie- und Wasser- versorgung |
| 388 | 28 | 69 | 291 | 94 | 8 | 22 | 64 | 74 | 30 | 21 | 23 | Baugewerbe |
| 2 010 | 523 | 815 | 672 | 424 | 104 | 132 | 187 | 654 | 345 | 238 | 70 | Handel und Gastgewerbe |
| 842 | 140 | 364 | 337 | 539 | 104 | 233 | 202 | 451 | 256 | 141 | 53 | Verkehr und Nachrichten- übermittlung |
| 296 | 41 | 80 | 175 | 20 | / | 7 | 12 | 18 | 10 | 6 | / | Kredit- und Versicherungs- gewerbe |
| 800 | 143 | 214 | 443 | 221 | 38 | 61 | 122 | 165 | 90 | 48 | 27 | Grundstückswesen, Vermietung, wirtschaftliche Dienstleistungen |
| 847 | 66 | 271 | 511 | 495 | 37 | 174 | 285 | 326 | 173 | 101 | 52 | Öffentliche Verwaltung u.ä. |
| 2 728 | 366 | 1 287 | 1 075 | 1 066 | 128 | 503 | 435 | 1 211 | 654 | 438 | 119 | Öffentliche und private Dienst- leistungen (ohne öffentliche Verwaltung) |
| | | | | | | | | | | | | Art des Arbeitsvertrages |
| 966 | 138 | 380 | 448 | 419 | 46 | 162 | 211 | 401 | 209 | 135 | 58 | Befristet |
| 9 775 | 1 563 | 4 087 | 4 124 | 3 855 | 649 | 1 727 | 1 479 | 4 364 | 2 477 | 1 441 | 446 | Unbefristet |
| 33 | 6 | 15 | 13 | 12 | / | / | / | 12 | 7 | / | / | Ohne Angabe |
| | | | | | | | | | | | | Art der ausgeübten Tätigkeit |
| 8 942 | 1 334 | 3 748 | 3 860 | 3 775 | 556 | 1 713 | 1 505 | 4 119 | 2 350 | 1 348 | 421 | Vollzeittätigkeit |
| 1 833 | 373 | 734 | 725 | 511 | 142 | 180 | 189 | 658 | 343 | 232 | 83 | Teilzeittätigkeit |

14 Erwerbstätige im Mai 2003 nach Häufigkeit von Samstags-, Sonn- und/oder

in

| Gegenstand der Nachweisung | Erwerbs- tätige ins- gesamt | Dar. Sams- tags, Sonn- -/Feier- tags-, Abend-/ Nachtar- beit bzw. Wechsel- schicht | Und | | | | | | | |
|--|--|--|----------------|---------|-----------------|------------------------|--------------------------------|---------|-----------------|------------------------|
| | | | Samstagsarbeit | | | | Sonn- und/oder Feiertagsarbeit | | | |
| | | | zu- sammen | ständig | regel- mäßig | ge- legent- lich | zu- sammen | ständig | regel- mäßig | ge- legent- lich |
| noch In s noch Abhängig Erwerbstätige | | | | | | | | | | |
| Mit Angabe eines allge- meinen Schulabschlusses zusammen | 28 391 | 14 463 | 11 438 | 1 750 | 4 107 | 5 581 | 6 516 | 732 | 2 472 | 3 312 |
| davon: | | | | | | | | | | |
| Haupt-(Volks-)schulabschluss | 10 144 | 5 313 | 4 336 | 769 | 1 527 | 2 040 | 2 106 | 277 | 823 | 1 006 |
| Abschluss der allgemeinbildenden polytechnischen Oberschule in der ehemaligen DDR | 3 158 | 1 769 | 1 528 | 194 | 651 | 682 | 792 | 83 | 369 | 340 |
| Realschul-oder gleichwertiger Abschluss | 7 101 | 3 367 | 2 733 | 432 | 1 068 | 1 232 | 1 609 | 179 | 675 | 755 |
| Fachhoch-/Hochschulreife | 7 987 | 4 015 | 2 841 | 355 | 860 | 1 626 | 2 009 | 194 | 605 | 1 210 |
| Mit Angabe eines beruf- lichen Ausbildungs-/ Hochschulabschlusses zusammen | 24 491 | 12 447 | 9 836 | 1 437 | 3 568 | 4 831 | 5 615 | 594 | 2 132 | 2 889 |
| davon: | | | | | | | | | | |
| Berufliches Praktikum ²⁾ | 290 | 158 | 126 | 27 | 48 | 51 | 69 | 12 | 30 | 28 |
| Lehrausbildung ³⁾ | 16 953 | 8 565 | 7 049 | 1 116 | 2 676 | 3 257 | 3 668 | 430 | 1 493 | 1 745 |
| Meister-/Technikerausbildung, Fachschulabschluss ⁴⁾ | 2 091 | 1 124 | 899 | 100 | 344 | 455 | 585 | 41 | 252 | 292 |
| Abschluss der Fachschule in der ehemaligen DDR | 509 | 221 | 176 | 23 | 78 | 75 | 115 | 11 | 56 | 48 |
| Abschluss einer Verwaltungs- fachhochschule | 308 | 110 | 78 | 6 | 24 | 48 | 60 | / | 21 | 37 |
| Fachhochschulabschluss ⁵⁾ | 1 508 | 700 | 448 | 43 | 100 | 305 | 284 | 21 | 60 | 203 |
| Hochschulabschluss/ Promotion ⁶⁾ | 2 832 | 1 570 | 1 060 | 123 | 299 | 639 | 834 | 77 | 221 | 536 |
| Ausländische | | | | | | | | | | |
| Zusammen | 2 988 | 1 759 | 1 400 | 379 | 425 | 595 | 821 | 199 | 276 | 346 |

*) Ergebnis der Unterstichprobe.

2) Einschl. Anlernausbildung.

3) Einschl. Berufsvorbereitungsjahr, berufsqualifizierender Abschluss an Berufsfach-/Kollegschaften, Abschluss einer einjährigen Schule des Gesundheitswesens.

4) Einschl. Abschluss einer 2- oder 3jährigen Schule des Gesundheitswesens, Abschluss einer Fachakademie oder einer Berufsakademie.

5) Auch Ingenieurschulabschluss.

6) Wissenschaftliche Hochschule, auch Kunsthochschule.

Arbeitsbedingungen**Feiertags-, Abend-, Nacht-, Schichtarbeit und anderen ausgewählten Merkmalen ^{*)}**

1 000

| zwar | | | | | | | | | | | | Gegenstand der Nachweisung |
|--------------------|---------|-----------------|------------------------|--------------------|---------|-----------------|------------------------|--------------------|---------|-----------------|------------------------|----------------------------|
| Abendarbeit | | | | Nachtarbeit | | | | Wechselschicht | | | | |
| zu- sam- men | ständig | regel- mäßig | ge- legent- lich | zu- sam- men | ständig | regel- mäßig | ge- legent- lich | zu- sam- men | ständig | regel- mäßig | ge- legent- lich | |

**g e s a m t
ohne Auszubildende**

| | | | | | | | | | | | | |
|--------|-------|-------|-------|-------|-----|-------|-------|-------|-------|-------|-----|---|
| 10 138 | 1 573 | 4 229 | 4 336 | 4 030 | 646 | 1 786 | 1 598 | 4 449 | 2 519 | 1 467 | 463 | Mit Angabe eines allge- meinen Schulabschlusses zusammen davon: |
| 3 265 | 612 | 1 497 | 1 156 | 1 502 | 306 | 701 | 496 | 1 871 | 1 126 | 584 | 162 | Haupt-(Volks-)schulabschluss |
| 1 184 | 141 | 606 | 437 | 583 | 81 | 303 | 199 | 781 | 368 | 312 | 101 | Abschluss der allgemeinbildenden polytechnischen Oberschule in der ehemaligen DDR |
| 2 389 | 355 | 1 046 | 987 | 1 004 | 148 | 467 | 389 | 1 134 | 663 | 361 | 110 | Realschul-oder gleichwertiger Abschluss |
| 3 301 | 465 | 1 079 | 1 756 | 941 | 111 | 315 | 515 | 662 | 362 | 210 | 90 | Fachhoch-/Hochschulreife |
| 8 858 | 1 289 | 3 674 | 3 895 | 3 472 | 521 | 1 550 | 1 401 | 3 779 | 2 129 | 1 262 | 388 | Mit Angabe eines beruf- lichen Ausbildungs-/ Hochschulabschlusses zusammen davon: |
| 108 | 23 | 50 | 35 | 44 | 9 | 19 | 16 | 61 | 36 | 22 | / | Berufliches Praktikum ²⁾ |
| 5 707 | 884 | 2 604 | 2 219 | 2 533 | 427 | 1 205 | 902 | 3 061 | 1 756 | 1 003 | 302 | Lehrausbildung ³⁾ |
| 843 | 96 | 350 | 398 | 357 | 42 | 162 | 153 | 360 | 194 | 133 | 34 | Meister-/Technikerausbildung, Fachschulabschluss ⁴⁾ |
| 163 | 22 | 70 | 70 | 69 | 8 | 36 | 24 | 81 | 37 | 33 | 12 | Abschluss der Fachschule in der ehemaligen DDR |
| 93 | 7 | 30 | 56 | 34 | / | 14 | 18 | 26 | 16 | 7 | / | Abschluss einer Verwaltungs- fachhochschule |
| 578 | 61 | 146 | 371 | 125 | 12 | 29 | 84 | 77 | 38 | 26 | 13 | Fachhochschulabschluss ⁵⁾ |
| 1 367 | 197 | 423 | 747 | 310 | 21 | 85 | 204 | 114 | 53 | 39 | 22 | Hochschulabschluss/ Promotion ⁶⁾ |
| 1 233 | 359 | 511 | 364 | 500 | 132 | 215 | 153 | 568 | 356 | 163 | 49 | Zusammen |

Erwerbstätigkeit und Arbeitsbedingungen**15 Erwerbstätige im Mai 2003 nach geleisteter Nachtarbeit sowie durchschnittlich je Nacht geleisteten Arbeitsstunden und anderen ausgewählten Merkmalen ^{*)}**

1 000

| Gegenstand der Nachweisung | Ins- gesamt | Nachtarbeit ¹⁾ | | | | Davon mit durchschnittlich . . . geleisteten Stunden je Nacht ¹⁾ | | | | | | | | | ohne An- gabe |
|--|----------------|---------------------------|--------------|-----------------|------------------------|---|--------------|-----------------|------------------------|---------------|--------------|-----------------|------------------------|-----|---------------------|
| | | zu- sammen | stän- dig | regel- mäßig | gele- gent- lich | bis 4 | | | | 5 bis 7 | | | | | |
| | | | | | | zu- sammen | stän- dig | regel- mäßig | gele- gent- lich | zu- sammen | stän- dig | regel- mäßig | gele- gent- lich | | |
| M ä n n l i c h | | | | | | | | | | | | | | | |
| Erwerbstätige | | | | | | | | | | | | | | | |
| Zusammen | 19 996 | 3 613 | 594 | 1 415 | 1 604 | 1 217 | 219 | 275 | 722 | 2 068 | 334 | 1 056 | 677 | 328 | |
| Stellung im Beruf | | | | | | | | | | | | | | | |
| Selbstständige o. Beschäftigte | 1 284 | 228 | 44 | 28 | 156 | 144 | 26 | 14 | 104 | 51 | 13 | 11 | 27 | 33 | |
| Selbstständige m. Beschäftigten | 1 386 | 276 | 64 | 40 | 172 | 174 | 45 | 23 | 106 | 65 | 14 | 11 | 39 | 37 | |
| Mithelfende Familienangehörige | 82 | 9 | / | - | 6 | 6 | / | - | / | / | / | - | / | / | |
| Beamte | 1 480 | 425 | 30 | 155 | 239 | 86 | / | 17 | 65 | 297 | 25 | 128 | 144 | 41 | |
| Angestellte | 7 805 | 1 064 | 144 | 382 | 537 | 403 | 53 | 83 | 267 | 559 | 82 | 275 | 202 | 102 | |
| Arbeiter | 7 136 | 1 583 | 302 | 799 | 482 | 390 | 86 | 132 | 172 | 1 082 | 198 | 626 | 259 | 111 | |
| Kaufm./techn. Auszubildende | 339 | 9 | / | / | 7 | / | / | / | / | / | / | / | / | / | |
| Gewerblich Auszubildende | 484 | 20 | 6 | 8 | 6 | 10 | / | / | / | 9 | / | / | / | / | |
| Abhängig Erwerbstätige ohne Auszubildende | | | | | | | | | | | | | | | |
| Zusammen | 16 421 | 3 071 | 477 | 1 336 | 1 258 | 879 | 142 | 233 | 504 | 1 938 | 304 | 1 029 | 604 | 254 | |
| Alter von . . . bis unter . . . Jahren | | | | | | | | | | | | | | | |
| 15 - 20 | 200 | 23 | / | 7 | 13 | 8 | / | / | / | 12 | / | 5 | 6 | / | |
| 20 - 25 | 1 201 | 263 | 40 | 101 | 122 | 65 | 14 | 21 | 31 | 175 | 23 | 75 | 77 | 23 | |
| 25 - 30 | 1 545 | 329 | 52 | 147 | 131 | 81 | 16 | 20 | 45 | 222 | 33 | 118 | 71 | 27 | |
| 30 - 35 | 2 221 | 456 | 65 | 213 | 179 | 134 | 22 | 35 | 77 | 288 | 40 | 165 | 83 | 34 | |
| 35 - 40 | 2 633 | 535 | 91 | 233 | 211 | 144 | 24 | 35 | 85 | 347 | 59 | 187 | 100 | 44 | |
| 40 - 45 | 2 528 | 510 | 76 | 235 | 199 | 148 | 19 | 44 | 85 | 323 | 53 | 179 | 92 | 39 | |
| 45 - 50 | 2 140 | 400 | 59 | 178 | 163 | 113 | 15 | 29 | 68 | 251 | 40 | 136 | 75 | 36 | |
| 50 - 55 | 1 863 | 299 | 49 | 123 | 127 | 91 | 13 | 23 | 55 | 185 | 34 | 94 | 57 | 22 | |
| 55 - 60 | 1 314 | 173 | 26 | 73 | 75 | 55 | 10 | 14 | 31 | 101 | 14 | 54 | 33 | 18 | |
| 60 - 65 | 676 | 69 | 10 | 24 | 34 | 31 | / | 8 | 19 | 31 | 5 | 15 | 11 | 6 | |
| 65 und mehr | 100 | 13 | / | / | / | 9 | / | / | / | / | / | / | / | / | |
| Familienstand | | | | | | | | | | | | | | | |
| Ledig | 5 343 | 1 009 | 148 | 416 | 445 | 293 | 50 | 72 | 172 | 640 | 92 | 323 | 225 | 76 | |
| Verheiratet | 10 049 | 1 855 | 291 | 827 | 736 | 528 | 83 | 145 | 300 | 1 161 | 187 | 636 | 338 | 166 | |
| Verwitwet | 107 | 18 | / | 6 | 8 | 5 | / | / | / | 11 | / | / | / | / | |
| Geschieden | 922 | 190 | 34 | 87 | 70 | 53 | 8 | 15 | 29 | 126 | 23 | 66 | 37 | 11 | |
| Wirtschaftsunterbereich ²⁾ | | | | | | | | | | | | | | | |
| Land- u. Forstwirtschaft; Fischerei | 275 | 25 | / | 7 | 13 | 17 | / | / | 9 | 7 | / | / | / | / | |
| Bergbau u. Verarbeit. Gewerbe | 5 464 | 1 165 | 214 | 645 | 307 | 239 | 55 | 79 | 104 | 851 | 145 | 533 | 172 | 76 | |
| Energie- und Wasserversorgung | 222 | 53 | / | 22 | 27 | 14 | / | / | 11 | 34 | / | 18 | 14 | / | |
| Baugewerbe | 1 743 | 92 | 7 | 22 | 63 | 33 | / | 5 | 25 | 47 | / | 15 | 30 | 11 | |
| Handel und Gastgewerbe | 2 028 | 251 | 66 | 81 | 104 | 124 | 31 | 34 | 58 | 102 | 30 | 41 | 31 | 25 | |
| Verkehr und Nachrichten- übermittlung | 1 275 | 457 | 84 | 198 | 174 | 147 | 29 | 50 | 69 | 274 | 51 | 135 | 87 | 36 | |
| Kredit- u. Versicherungsgewerbe | 523 | 15 | / | / | 11 | 7 | / | / | 6 | 5 | - | / | / | / | |
| Grundstückswesen, Vermietung, wirtschaftl. Dienstleistungen | 1 164 | 176 | 27 | 52 | 97 | 65 | / | 10 | 51 | 96 | 22 | 40 | 35 | 16 | |
| Öffentliche Verwaltung u.ä. | 1 688 | 447 | 32 | 151 | 264 | 93 | / | 18 | 72 | 308 | 28 | 125 | 155 | 46 | |
| Öffentl. u. private Dienstleis- tungen (o. öffentl. Verwaltung) | 2 038 | 390 | 37 | 154 | 199 | 140 | 13 | 30 | 98 | 214 | 22 | 116 | 76 | 36 | |

*) Ergebnis der Unterstichprobe.

1) Zwischen 23 Uhr und 6 Uhr gearbeitet (von Februar bis April).

2) Klassifikation der Wirtschaftszweige, Ausgabe 2003 (WZ 2003), Tiefengliederung für den Mikrozensus (siehe Band 1).

Erwerbstätigkeit und Arbeitsbedingungen**15 Erwerbstätige im Mai 2003 nach geleisteter Nachtarbeit sowie durchschnittlich je Nacht geleisteten Arbeitsstunden und anderen ausgewählten Merkmalen ^{*)}**

1 000

| Gegenstand der Nachweisung | Ins- gesamt | Nachtarbeit ¹⁾ | | | | Davon mit durchschnittlich . . . geleisteten Stunden je Nacht ¹⁾ | | | | | | | | ohne An- gabe |
|-------------------------------|----------------|---------------------------|--------------|-----------------|------------------------|---|--------------|-----------------|------------------------|---------------|--------------|-----------------|------------------------|---------------------|
| | | zu- sammen | stän- dig | regel- mäßig | gele- gent- lich | bis 4 | | | | 5 bis 7 | | | | |
| | | | | | | zu- sammen | stän- dig | regel- mäßig | gele- gent- lich | zu- sammen | stän- dig | regel- mäßig | gele- gent- lich | |

**noch M ä n n l i c h
noch Abhängig Erwerbstätige ohne Auszubildende****Art des Arbeitsvertrages**

| | | | | | | | | | | | | | | |
|-------------|--------|-------|-----|-------|-------|-----|-----|-----|-----|-------|-----|-----|-----|-----|
| Befristet | 1 444 | 301 | 29 | 106 | 166 | 78 | 6 | 22 | 50 | 197 | 20 | 79 | 98 | 26 |
| Unbefristet | 14 914 | 2 762 | 445 | 1 227 | 1 089 | 799 | 135 | 212 | 452 | 1 737 | 283 | 948 | 506 | 226 |
| Ohne Angabe | 62 | 8 | / | / | / | / | / | - | / | / | / | / | / | / |

Art der ausgeübten Tätigkeit

| | | | | | | | | | | | | | | |
|-------------------|--------|-------|-----|-------|-------|-----|-----|-----|-----|-------|-----|-------|-----|-----|
| Vollzeittätigkeit | 15 428 | 2 945 | 437 | 1 299 | 1 208 | 813 | 119 | 218 | 476 | 1 887 | 289 | 1 011 | 587 | 245 |
| Teilzeittätigkeit | 993 | 126 | 39 | 37 | 50 | 66 | 23 | 15 | 28 | 51 | 15 | 18 | 17 | 9 |

**Mit Angabe eines allgemeinen
Schulabschlusses zusammen**

davon:

| | | | | | | | | | | | | | | |
|---|-------|-------|-----|-----|-----|-----|----|-----|-----|-----|-----|-----|-----|----|
| Haupt-(Volks-) schulabschluss | 5 953 | 1 214 | 231 | 572 | 411 | 320 | 74 | 102 | 145 | 795 | 143 | 438 | 214 | 99 |
| Abschluss d. allgemeinbilden- den polytechnischen Ober- schule in der ehem. DDR | 1 591 | 395 | 52 | 198 | 145 | 99 | 13 | 29 | 57 | 275 | 36 | 163 | 76 | 21 |
| Realschul- oder gleichwertiger Abschluss | 3 244 | 647 | 86 | 292 | 269 | 162 | 21 | 47 | 95 | 430 | 58 | 230 | 142 | 55 |
| Fachhoch-/Hochschulreife | 4 446 | 622 | 71 | 190 | 361 | 243 | 22 | 40 | 180 | 322 | 45 | 138 | 138 | 57 |

**Mit Angabe eines beruflichen
Ausbildungs- bzw. Hochschul-
abschlusses zusammen**

davon:

| | | | | | | | | | | | | | | |
|---|-------|-------|-----|-----|-----|-----|----|-----|-----|-------|-----|-----|-----|-----|
| Berufliches Praktikum ³⁾ | 145 | 31 | 6 | 14 | 11 | 10 | / | / | / | 18 | / | 9 | 6 | / |
| Lehrausbildung ⁴⁾ | 8 914 | 1 873 | 296 | 883 | 694 | 476 | 84 | 143 | 249 | 1 257 | 195 | 697 | 365 | 140 |
| Meister-/Technikerausbildung, Fachschulabschluss ⁵⁾ | 1 356 | 220 | 27 | 87 | 106 | 67 | 8 | 13 | 46 | 132 | 17 | 69 | 46 | 20 |
| Abschluss der Fachschule in der ehem. DDR | 155 | 31 | / | 14 | 14 | 8 | / | / | 6 | 21 | / | 12 | 6 | / |
| Abschluss einer Verwaltungs- fachhochschule | 182 | 27 | / | 11 | 14 | 8 | / | / | 7 | 17 | / | 10 | 6 | / |
| Fachhochschulabschluss ⁶⁾ | 985 | 92 | 8 | 17 | 66 | 40 | / | / | 33 | 43 | / | 13 | 25 | 9 |
| Universitätsabschluss/ Promotion ⁷⁾ | 1 627 | 206 | 15 | 55 | 136 | 107 | 7 | 18 | 82 | 79 | 7 | 35 | 37 | 20 |

Ausländische Erwerbstätige

| | | | | | | | | | | | | | | |
|-----------------|-------|-----|-----|-----|-----|-----|----|----|----|-----|----|-----|----|----|
| Zusammen | 1 816 | 392 | 106 | 175 | 112 | 115 | 39 | 33 | 43 | 246 | 62 | 129 | 55 | 31 |
|-----------------|-------|-----|-----|-----|-----|-----|----|----|----|-----|----|-----|----|----|

*) Ergebnis der Unterstichprobe.

3) Einschl. Anlernausbildung.

4) Einschl. Berufsvorbereitungsjahr, berufsqualifizierender Abschluss an Berufsfach-/Kollegschaften, Abschluss einer einjährigen Schule des Gesundheitswesens.

5) Einschl. Abschluss einer 2- oder 3jährigen Schule des Gesundheitswesens, Abschluss einer Fachakademie oder einer Berufsakademie.

6) Auch Ingenieurschulabschluss.

7) Wissenschaftliche Hochschule, auch Kunsthochschule.

Erwerbstätigkeit und Arbeitsbedingungen**15 Erwerbstätige im Mai 2003 nach geleisteter Nachtarbeit sowie durchschnittlich je Nacht geleisteten Arbeitsstunden und anderen ausgewählten Merkmalen ^{*)}**

1 000

| Gegenstand der Nachweisung | Ins- gesamt | Nachtarbeit ¹⁾ | | | | Davon mit durchschnittlich . . . geleisteten Stunden je Nacht ¹⁾ | | | | | | | | | ohne An- gabe |
|--|----------------|---------------------------|--------------|-----------------|------------------------|---|--------------|-----------------|------------------------|---------------|--------------|-----------------|------------------------|-----|---------------------|
| | | zu- sammen | stän- dig | regel- mäßig | gele- gent- lich | bis 4 | | | | 5 bis 7 | | | | | |
| | | | | | | zu- sammen | stän- dig | regel- mäßig | gele- gent- lich | zu- sammen | stän- dig | regel- mäßig | gele- gent- lich | | |
| Weiblich Erwerbstätige | | | | | | | | | | | | | | | |
| Zusammen | 16 176 | 1 424 | 263 | 598 | 563 | 507 | 118 | 127 | 262 | 793 | 128 | 430 | 236 | 124 | |
| Stellung im Beruf | | | | | | | | | | | | | | | |
| Selbstständige o. Beschäftigte | 648 | 64 | 14 | 6 | 44 | 45 | 10 | / | 31 | 12 | / | / | 7 | 7 | |
| Selbstständige m. Beschäftigten | 410 | 64 | 12 | 11 | 42 | 39 | 9 | 6 | 24 | 15 | / | / | 10 | 10 | |
| Mithelfende Familienangehörige | 274 | 29 | 9 | / | 18 | 23 | 8 | / | 14 | / | / | / | / | / | |
| Beamtinnen | 789 | 51 | / | 17 | 30 | 22 | / | / | 17 | 25 | / | 12 | 11 | / | |
| Angestellte | 10 067 | 869 | 127 | 411 | 331 | 240 | 40 | 67 | 132 | 553 | 79 | 314 | 160 | 76 | |
| Arbeiterinnen | 3 277 | 295 | 90 | 129 | 75 | 117 | 46 | 38 | 34 | 158 | 39 | 85 | 34 | 19 | |
| Kaufm./techn. Auszubildende | 466 | 25 | / | 10 | 11 | 9 | / | / | / | 14 | / | 6 | 7 | / | |
| Gewerblich Auszubildende | 245 | 26 | / | 12 | 11 | 12 | / | / | 6 | 13 | / | 8 | 5 | / | |
| Abhängig Erwerbstätige ohne Auszubildende | | | | | | | | | | | | | | | |
| Zusammen | 14 133 | 1 214 | 221 | 557 | 436 | 379 | 87 | 109 | 183 | 737 | 120 | 411 | 205 | 99 | |
| Alter von . . . bis unter . . . Jahren | | | | | | | | | | | | | | | |
| 15 - 20 | 178 | 12 | / | / | / | / | / | / | / | 7 | / | / | / | / | |
| 20 - 25 | 1 073 | 131 | 20 | 69 | 43 | 45 | 10 | 15 | 20 | 77 | 8 | 50 | 19 | 9 | |
| 25 - 30 | 1 419 | 139 | 22 | 68 | 49 | 42 | 6 | 13 | 22 | 87 | 14 | 50 | 23 | 9 | |
| 30 - 35 | 1 835 | 172 | 27 | 80 | 64 | 56 | 11 | 15 | 30 | 103 | 15 | 59 | 29 | 13 | |
| 35 - 40 | 2 230 | 210 | 40 | 95 | 74 | 61 | 15 | 17 | 30 | 130 | 23 | 73 | 34 | 19 | |
| 40 - 45 | 2 193 | 193 | 39 | 86 | 69 | 55 | 13 | 17 | 25 | 121 | 23 | 61 | 37 | 18 | |
| 45 - 50 | 1 957 | 157 | 25 | 76 | 56 | 43 | 8 | 14 | 21 | 101 | 17 | 57 | 28 | 13 | |
| 50 - 55 | 1 719 | 118 | 23 | 52 | 44 | 36 | 11 | 10 | 14 | 74 | 11 | 40 | 24 | 8 | |
| 55 - 60 | 1 051 | 54 | 12 | 21 | 21 | 21 | 6 | / | 11 | 28 | 6 | 15 | 7 | 5 | |
| 60 - 65 | 389 | 23 | 8 | 5 | 10 | 11 | / | / | 6 | 9 | / | / | / | / | |
| 65 und mehr | 89 | / | / | / | / | / | / | / | / | / | / | / | / | / | |
| Familienstand | | | | | | | | | | | | | | | |
| Ledig | 3 914 | 442 | 62 | 212 | 168 | 143 | 22 | 44 | 77 | 263 | 37 | 154 | 73 | 36 | |
| Verheiratet | 8 539 | 613 | 127 | 273 | 213 | 187 | 52 | 52 | 83 | 374 | 66 | 202 | 106 | 53 | |
| Verwitwet | 357 | 28 | 7 | 10 | 11 | 9 | / | / | / | 17 | / | 7 | / | / | |
| Geschieden | 1 322 | 131 | 25 | 62 | 44 | 39 | 11 | 10 | 18 | 83 | 13 | 48 | 22 | 8 | |
| Wirtschaftsunterbereich ²⁾ | | | | | | | | | | | | | | | |
| Land- u. Forstwirtschaft; Fischerei | 137 | 8 | / | / | / | / | / | / | / | / | / | / | / | / | |
| Bergbau u. Verarbeit. Gewerbe | 2 157 | 173 | 54 | 84 | 35 | 56 | 28 | 17 | 11 | 107 | 24 | 63 | 20 | 11 | |
| Energie- und Wasserversorgung | 67 | / | - | - | / | / | - | - | / | / | - | - | / | - | |
| Baugewerbe | 264 | / | / | / | / | / | / | / | / | / | - | / | / | / | |
| Handel und Gastgewerbe | 2 912 | 173 | 38 | 51 | 84 | 102 | 24 | 26 | 52 | 56 | 11 | 20 | 25 | 15 | |
| Verkehr und Nachrichten- übermittlung | 539 | 82 | 19 | 35 | 28 | 29 | 8 | 10 | 11 | 47 | 10 | 23 | 15 | 6 | |
| Kredit- u. Versicherungsgewerbe | 644 | / | / | / | / | / | - | / | / | / | / | / | / | / | |
| Grundstückswesen, Vermietung, wirtschaftl. Dienstleistungen | 1 275 | 45 | 11 | 10 | 24 | 25 | 8 | / | 14 | 13 | / | 6 | / | 7 | |
| Öffentliche Verwaltung u.ä. | 1 253 | 49 | 5 | 22 | 21 | 13 | / | / | 8 | 31 | / | 16 | 11 | / | |
| Öffentl. u. private Dienstleis- tungen (o. öffentl. Verwaltung) | 4 884 | 675 | 91 | 349 | 236 | 146 | 18 | 45 | 83 | 474 | 69 | 280 | 126 | 55 | |

*) Ergebnis der Unterstichprobe.

1) Zwischen 23 Uhr und 6 Uhr gearbeitet (von Februar bis April).

2) Klassifikation der Wirtschaftszweige, Ausgabe 2003 (WZ 2003), Tiefengliederung für den Mikrozensus (siehe Band 1).

Erwerbstätigkeit und Arbeitsbedingungen**15 Erwerbstätige im Mai 2003 nach geleisteter Nachtarbeit sowie durchschnittlich je Nacht geleisteten Arbeitsstunden und anderen ausgewählten Merkmalen ^{*)}**

1 000

| Gegenstand der Nachweisung | Ins- gesamt | Nachtarbeit ¹⁾ | | | | Davon mit durchschnittlich . . . geleisteten Stunden je Nacht ¹⁾ | | | | | | | | ohne An- gabe |
|-------------------------------|----------------|---------------------------|--------------|-----------------|------------------------|---|--------------|-----------------|------------------------|---------------|--------------|-----------------|------------------------|---------------------|
| | | zu- sammen | stän- dig | regel- mäßig | gele- gent- lich | bis 4 | | | | 5 bis 7 | | | | |
| | | | | | | zu- sammen | stän- dig | regel- mäßig | gele- gent- lich | zu- sammen | stän- dig | regel- mäßig | gele- gent- lich | |

**noch Weiblich
noch Abhängig Erwerbstätige ohne Auszubildende****Art des Arbeitsvertrages**

| | | | | | | | | | | | | | | |
|-------------|--------|-------|-----|-----|-----|-----|----|----|-----|-----|-----|-----|-----|----|
| Befristet | 1 132 | 117 | 16 | 56 | 45 | 38 | 6 | 12 | 20 | 68 | 9 | 38 | 21 | 11 |
| Unbefristet | 12 933 | 1 093 | 204 | 500 | 389 | 339 | 81 | 96 | 162 | 667 | 111 | 373 | 183 | 87 |
| Ohne Angabe | 68 | / | / | / | / | / | / | / | / | / | / | / | / | / |

Art der ausgeübten Tätigkeit

| | | | | | | | | | | | | | | |
|-------------------|-------|-----|-----|-----|-----|-----|----|----|-----|-----|----|-----|-----|----|
| Vollzeittätigkeit | 8 032 | 830 | 118 | 414 | 297 | 235 | 38 | 74 | 123 | 533 | 74 | 315 | 144 | 61 |
| Teilzeittätigkeit | 6 101 | 385 | 103 | 143 | 139 | 144 | 49 | 35 | 60 | 203 | 46 | 96 | 61 | 38 |

**Mit Angabe eines allgemeinen
Schulabschlusses zusammen**

davon:

| | | | | | | | | | | | | | | |
|---|-------|-----|----|-----|-----|-----|----|----|----|-----|----|-----|----|----|
| Haupt-(Volks-) schulabschluss | 4 192 | 288 | 75 | 128 | 85 | 102 | 37 | 31 | 35 | 162 | 34 | 88 | 40 | 24 |
| Abschluss d. allgemeinbilden- den polytechnischen Ober- schule in der ehem. DDR | 1 567 | 188 | 28 | 105 | 55 | 46 | 9 | 17 | 20 | 132 | 18 | 84 | 30 | 10 |
| Realschul- oder gleichwertiger Abschluss | 3 857 | 357 | 62 | 176 | 120 | 92 | 21 | 31 | 41 | 237 | 38 | 133 | 66 | 28 |
| Fachhoch-/Hochschulreife | 3 541 | 319 | 40 | 124 | 154 | 117 | 13 | 26 | 78 | 172 | 24 | 90 | 58 | 30 |

**Mit Angabe eines beruflichen
Ausbildungs- bzw. Hochschul-
abschlusses zusammen**

davon:

| | | | | | | | | | | | | | | |
|---|-------|-----|-----|-----|-----|-----|----|----|----|-----|----|-----|-----|----|
| Berufliches Praktikum ³⁾ | 145 | 13 | / | / | / | 7 | / | / | / | / | / | / | / | / |
| Lehrausbildung ⁴⁾ | 8 039 | 660 | 131 | 322 | 208 | 195 | 49 | 64 | 82 | 414 | 73 | 237 | 104 | 51 |
| Meister-/Technikerausbildung, Fachschulabschluss ⁵⁾ | 735 | 137 | 15 | 75 | 47 | 27 | / | 9 | 14 | 103 | 11 | 63 | 29 | 8 |
| Abschluss der Fachschule in der ehem. DDR | 354 | 38 | / | 23 | 11 | 6 | / | / | / | 30 | / | 19 | 7 | / |
| Abschluss einer Verwaltungs- fachhochschule | 126 | 7 | / | / | / | / | - | / | / | / | / | / | / | / |
| Fachhochschulabschluss ⁶⁾ | 523 | 34 | / | 12 | 18 | 15 | / | / | 10 | 16 | / | 6 | 7 | / |
| Universitätsabschluss/ Promotion ⁷⁾ | 1 205 | 104 | 6 | 30 | 68 | 41 | / | 6 | 33 | 52 | / | 22 | 25 | 12 |

Ausländische Erwerbstätige

| | | | | | | | | | | | | | | |
|-----------------|-------|-----|----|----|----|----|----|---|----|----|----|----|----|----|
| Zusammen | 1 172 | 108 | 27 | 40 | 41 | 39 | 12 | 9 | 17 | 56 | 11 | 28 | 17 | 12 |
|-----------------|-------|-----|----|----|----|----|----|---|----|----|----|----|----|----|

*) Ergebnis der Unterstichprobe.

3) Einschl. Anlernausbildung.

4) Einschl. Berufsvorbereitungsjahr, berufsqualifizierender Abschluss an Berufsfach-/Kollegschaften, Abschluss einer einjährigen Schule des Gesundheitswesens.

5) Einschl. Abschluss einer 2- oder 3jährigen Schule des Gesundheitswesens, Abschluss einer Fachakademie oder einer Berufsakademie.

6) Auch Ingenieurschulabschluss.

7) Wissenschaftliche Hochschule, auch Kunsthochschule.

Erwerbstätigkeit und Arbeitsbedingungen**15 Erwerbstätige im Mai 2003 nach geleisteter Nachtarbeit sowie durchschnittlich je Nacht geleisteten Arbeitsstunden und anderen ausgewählten Merkmalen ^{*)}**

1 000

| Gegenstand der Nachweisung | Ins- gesamt | Nachtarbeit ¹⁾ | | | | Davon mit durchschnittlich . . . geleisteten Stunden je Nacht ¹⁾ | | | | | | | | ohne An- gabe |
|-------------------------------|----------------|---------------------------|--------------|-----------------|------------------------|---|--------------|-----------------|------------------------|---------------|--------------|-----------------|------------------------|---------------------|
| | | zu- sammen | stän- dig | regel- mäßig | gele- gent- lich | bis 4 | | | | 5 bis 7 | | | | |
| | | | | | | zu- sammen | stän- dig | regel- mäßig | gele- gent- lich | zu- sammen | stän- dig | regel- mäßig | gele- gent- lich | |

**Insgesamt
Erwerbstätige**

| | | | | | | | | | | | | | | |
|---------------------------------|--------|-------|-----|-------|-------|-------|-----|-----|-----|-------|-----|-------|-----|-----|
| Insgesamt | 36 172 | 5 037 | 857 | 2 013 | 2 167 | 1 724 | 338 | 402 | 984 | 2 861 | 462 | 1 486 | 913 | 452 |
| Stellung im Beruf | | | | | | | | | | | | | | |
| Selbstständige o. Beschäftigte | 1 932 | 292 | 58 | 34 | 200 | 189 | 36 | 18 | 135 | 62 | 16 | 12 | 34 | 40 |
| Selbstständige m. Beschäftigten | 1 796 | 340 | 76 | 50 | 214 | 213 | 54 | 29 | 130 | 80 | 16 | 15 | 49 | 48 |
| Mithelfende Familienangehörige | 355 | 38 | 12 | / | 24 | 29 | 10 | / | 18 | / | / | / | / | 5 |
| Beamte/Beamtinnen | 2 269 | 476 | 34 | 172 | 269 | 108 | 5 | 21 | 81 | 322 | 27 | 141 | 155 | 45 |
| Angestellte | 17 872 | 1 933 | 272 | 793 | 868 | 643 | 93 | 151 | 399 | 1 112 | 161 | 589 | 362 | 178 |
| Arbeiter/-innen | 10 413 | 1 877 | 392 | 928 | 558 | 507 | 131 | 170 | 206 | 1 240 | 237 | 710 | 293 | 130 |
| Kaufm./techn. Auszubildende | 805 | 35 | / | 12 | 18 | 13 | / | / | 7 | 18 | / | 7 | 10 | / |
| Gewerblich Auszubildende | 729 | 46 | 9 | 20 | 17 | 22 | 6 | 8 | 8 | 22 | / | 12 | 9 | / |

Abhängig Erwerbstätige ohne Auszubildende

| | | | | | | | | | | | | | | |
|--|--------|-------|-----|-------|-------|-------|-----|-----|-----|-------|-----|-------|-----|-----|
| Zusammen | 30 553 | 4 286 | 698 | 1 893 | 1 694 | 1 258 | 230 | 342 | 687 | 2 674 | 425 | 1 440 | 810 | 353 |
| Alter von . . . bis unter . . . Jahren | | | | | | | | | | | | | | |
| 15 - 20 | 377 | 36 | 6 | 12 | 18 | 13 | / | / | 6 | 18 | / | 8 | 8 | / |
| 20 - 25 | 2 274 | 394 | 60 | 170 | 164 | 110 | 24 | 35 | 50 | 252 | 31 | 125 | 95 | 32 |
| 25 - 30 | 2 964 | 468 | 74 | 215 | 180 | 123 | 22 | 34 | 67 | 309 | 47 | 168 | 94 | 37 |
| 30 - 35 | 4 056 | 628 | 92 | 293 | 243 | 191 | 34 | 50 | 107 | 391 | 55 | 224 | 112 | 47 |
| 35 - 40 | 4 863 | 745 | 132 | 328 | 286 | 206 | 38 | 52 | 115 | 476 | 82 | 261 | 134 | 63 |
| 40 - 45 | 4 721 | 703 | 115 | 320 | 268 | 203 | 31 | 61 | 110 | 444 | 76 | 239 | 128 | 57 |
| 45 - 50 | 4 097 | 557 | 84 | 253 | 219 | 157 | 23 | 44 | 90 | 351 | 57 | 192 | 103 | 49 |
| 50 - 55 | 3 581 | 417 | 72 | 174 | 170 | 127 | 24 | 34 | 69 | 260 | 45 | 133 | 81 | 30 |
| 55 - 60 | 2 365 | 228 | 39 | 94 | 95 | 76 | 15 | 18 | 42 | 129 | 20 | 69 | 40 | 23 |
| 60 - 65 | 1 065 | 92 | 18 | 29 | 44 | 42 | 9 | 8 | 25 | 40 | 8 | 18 | 13 | 10 |
| 65 und mehr | 189 | 17 | 5 | 5 | 7 | 12 | / | / | / | / | / | / | / | / |
| Familienstand | | | | | | | | | | | | | | |
| Ledig | 9 258 | 1 451 | 210 | 628 | 613 | 436 | 72 | 116 | 249 | 903 | 128 | 476 | 298 | 112 |
| Verheiratet | 18 588 | 2 468 | 419 | 1 100 | 949 | 715 | 135 | 198 | 382 | 1 534 | 253 | 838 | 444 | 219 |
| Verwitwet | 463 | 46 | 10 | 16 | 19 | 14 | / | / | 8 | 28 | 7 | 12 | 8 | / |
| Geschieden | 2 244 | 321 | 59 | 148 | 114 | 92 | 19 | 26 | 47 | 210 | 36 | 114 | 60 | 19 |
| Wirtschaftsunterbereich ²⁾ | | | | | | | | | | | | | | |
| Land- u. Forstwirtschaft; Fischerei | 413 | 34 | 6 | 10 | 18 | 21 | / | 6 | 12 | 11 | / | / | 5 | / |
| Bergbau u. Verarbeit. Gewerbe | 7 621 | 1 339 | 268 | 729 | 342 | 294 | 83 | 96 | 115 | 958 | 169 | 596 | 192 | 87 |
| Energie- und Wasserversorgung | 290 | 53 | / | 22 | 28 | 15 | / | / | 12 | 35 | / | 18 | 14 | / |
| Baugewerbe | 2 007 | 94 | 8 | 22 | 64 | 34 | / | 5 | 25 | 48 | / | 16 | 30 | 12 |
| Handel und Gastgewerbe | 4 940 | 424 | 104 | 132 | 187 | 226 | 55 | 61 | 110 | 159 | 41 | 61 | 56 | 40 |
| Verkehr und Nachrichten- übermittlung | 1 814 | 539 | 104 | 233 | 202 | 177 | 36 | 60 | 80 | 321 | 61 | 158 | 102 | 41 |
| Kredit- u. Versicherungsgewerbe | 1 167 | 20 | / | 7 | 12 | 9 | / | / | 7 | 8 | / | / | / | / |
| Grundstückswesen, Vermietung, wirtschaftl. Dienstleistungen | 2 439 | 221 | 38 | 61 | 122 | 90 | 13 | 13 | 64 | 109 | 24 | 45 | 39 | 22 |
| Öffentliche Verwaltung u.ä. | 2 942 | 495 | 37 | 174 | 285 | 106 | / | 22 | 80 | 339 | 31 | 141 | 166 | 51 |
| Öffentl. u. private Dienstleis- tungen (o. öffentl. Verwaltung) | 6 923 | 1 066 | 128 | 503 | 435 | 286 | 30 | 75 | 181 | 688 | 91 | 396 | 201 | 91 |

*) Ergebnis der Unterstichprobe.

1) Zwischen 23 Uhr und 6 Uhr gearbeitet (von Februar bis April).

2) Klassifikation der Wirtschaftszweige, Ausgabe 2003 (WZ 2003), Tiefengliederung für den Mikrozensus (siehe Band 1).

Erwerbstätigkeit und Arbeitsbedingungen**15 Erwerbstätige im Mai 2003 nach geleisteter Nachtarbeit sowie durchschnittlich je Nacht geleisteten Arbeitsstunden und anderen ausgewählten Merkmalen ^{*)}**

1 000

| Gegenstand der Nachweisung | Ins- gesamt | Nachtarbeit ¹⁾ | | | | Davon mit durchschnittlich . . . geleisteten Stunden je Nacht ¹⁾ | | | | | | | | ohne An- gabe |
|-------------------------------|----------------|---------------------------|--------------|-----------------|------------------------|---|--------------|-----------------|------------------------|---------------|--------------|-----------------|------------------------|---------------------|
| | | zu- sammen | stän- dig | regel- mäßig | gele- gent- lich | bis 4 | | | | 5 bis 7 | | | | |
| | | | | | | zu- sammen | stän- dig | regel- mäßig | gele- gent- lich | zu- sammen | stän- dig | regel- mäßig | gele- gent- lich | |

**noch I n s g e s a m t
noch Abhängig Erwerbstätige ohne Auszubildende**

| | | | | | | | | | | | | | | |
|---|--------|-------|-----|-------|-------|-------|-----|-----|-----|-------|-----|-------|-----|-----|
| Art des Arbeitsvertrages | | | | | | | | | | | | | | |
| Befristet | 2 576 | 419 | 46 | 162 | 211 | 116 | 13 | 33 | 70 | 265 | 29 | 117 | 119 | 37 |
| Unbefristet | 27 847 | 3 855 | 649 | 1 727 | 1 479 | 1 137 | 215 | 308 | 614 | 2 404 | 394 | 1 321 | 689 | 313 |
| Ohne Angabe | 130 | 12 | / | / | / | / | / | / | / | / | / | / | / | / |
| Art der ausgeübten Tätigkeit | | | | | | | | | | | | | | |
| Vollzeittätigkeit | 23 460 | 3 775 | 556 | 1 713 | 1 505 | 1 048 | 157 | 292 | 599 | 2 420 | 364 | 1 326 | 731 | 307 |
| Teilzeittätigkeit | 7 093 | 511 | 142 | 180 | 189 | 210 | 73 | 50 | 88 | 254 | 61 | 114 | 79 | 47 |
| Mit Angabe eines allgemeinen Schulabschlusses zusammen | 28 391 | 4 030 | 646 | 1 786 | 1 598 | 1 181 | 210 | 322 | 650 | 2 526 | 397 | 1 364 | 765 | 323 |
| davon: | | | | | | | | | | | | | | |
| Haupt-(Volks-) schulabschluss | 10 144 | 1 502 | 306 | 701 | 496 | 422 | 110 | 132 | 179 | 957 | 177 | 526 | 254 | 123 |
| Abschluss d. allgemeinbilden- den polytechnischen Ober- schule in der ehem. DDR | 3 158 | 583 | 81 | 303 | 199 | 145 | 22 | 46 | 77 | 407 | 54 | 247 | 106 | 31 |
| Realschul- oder gleichwertiger Abschluss | 7 101 | 1 004 | 148 | 467 | 389 | 254 | 42 | 77 | 136 | 667 | 96 | 363 | 208 | 83 |
| Fachhoch-/Hochschulreife | 7 987 | 941 | 111 | 315 | 515 | 360 | 36 | 66 | 258 | 494 | 69 | 228 | 197 | 87 |
| Mit Angabe eines beruflichen Ausbildungs- bzw. Hochschulabschlusses zusammen | 24 491 | 3 472 | 521 | 1 550 | 1 401 | 1 009 | 163 | 270 | 576 | 2 189 | 326 | 1 197 | 666 | 274 |
| davon: | | | | | | | | | | | | | | |
| Berufliches Praktikum ³⁾ | 290 | 44 | 9 | 19 | 16 | 17 | / | 6 | 7 | 22 | / | 11 | 7 | / |
| Lehrausbildung ⁴⁾ | 16 953 | 2 533 | 427 | 1 205 | 902 | 671 | 133 | 207 | 331 | 1 671 | 268 | 934 | 469 | 191 |
| Meister-/Technikerausbildung, Fachschulabschluss ⁵⁾ | 2 091 | 357 | 42 | 162 | 153 | 94 | 12 | 21 | 61 | 234 | 28 | 132 | 75 | 29 |
| Abschluss der Fachschule in der ehem. DDR | 509 | 69 | 8 | 36 | 24 | 14 | / | / | 9 | 51 | 7 | 31 | 13 | / |
| Abschluss einer Verwaltungs- fachhochschule | 308 | 34 | / | 14 | 18 | 11 | / | / | 9 | 20 | / | 12 | 7 | / |
| Fachhochschulabschluss ⁶⁾ | 1 508 | 125 | 12 | 29 | 84 | 55 | / | 8 | 43 | 59 | 7 | 20 | 32 | 11 |
| Universitätsabschluss/ Promotion ⁷⁾ | 2 832 | 310 | 21 | 85 | 204 | 148 | 9 | 23 | 115 | 131 | 11 | 57 | 63 | 31 |
| Ausländische Erwerbstätige | | | | | | | | | | | | | | |
| Zusammen | 2 988 | 500 | 132 | 215 | 153 | 154 | 51 | 42 | 60 | 303 | 74 | 157 | 72 | 44 |

*) Ergebnis der Unterstichprobe.

3) Einschl. Anlernausbildung.

4) Einschl. Berufsvorbereitungsjahr, berufsqualifizierender Abschluss an Berufsfach-/Kollegschen, Abschluss einer einjährigen Schule des Gesundheitswesens.

5) Einschl. Abschluss einer 2- oder 3jährigen Schule des Gesundheitswesens, Abschluss einer Fachakademie oder einer Berufsakademie.

6) Auch Ingenieurschulabschluss.

7) Wissenschaftliche Hochschule, auch Kunsthochschule.

Erwerbstätigkeit und Arbeitsbedingungen

16 Erwerbstätige im Mai 2003 nach Arbeit zu Hause und anderen ausgewählten Merkmalen ^{*)}

1 000

| Gegenstand der Nachweisung | Insgesamt | Davon mit Arbeit zu Hause | | | |
|--|-----------|----------------------------------|----------|--------|----------------|
| | | haupt- sächlich ¹⁾ | manchmal | nie | ohne Angabe |
| Männlich | | | | | |
| Erwerbstätige | | | | | |
| Zusammen | 19 996 | 889 | 1 986 | 16 996 | 125 |
| Stellung im Beruf | | | | | |
| Selbstständige ohne Beschäftigte | 1 284 | 362 | 341 | 566 | 15 |
| Selbstständige mit Beschäftigten | 1 386 | 181 | 396 | 796 | 13 |
| Mithelfende Familienangehörige | 82 | 23 | 7 | 51 | / |
| Beamte | 1 480 | 91 | 272 | 1 112 | 6 |
| Angestellte | 7 805 | 167 | 924 | 6 671 | 43 |
| Arbeiter | 7 136 | 60 | 39 | 6 998 | 39 |
| Kaufm./techn. Auszubildende | 339 | / | 7 | 327 | / |
| Gewerblich Auszubildende | 484 | / | / | 475 | / |
| Abhängig Erwerbstätige ohne Auszubildende | | | | | |
| Zusammen | 16 421 | 318 | 1 234 | 14 781 | 88 |
| Alter von ... bis unter ... Jahren | | | | | |
| 15 - 20 | 200 | / | / | 193 | / |
| 20 - 25 | 1 201 | 16 | 20 | 1 159 | 6 |
| 25 - 30 | 1 545 | 18 | 74 | 1 444 | 9 |
| 30 - 35 | 2 221 | 36 | 154 | 2 022 | 10 |
| 35 - 40 | 2 633 | 40 | 210 | 2 368 | 16 |
| 40 - 45 | 2 528 | 43 | 206 | 2 267 | 12 |
| 45 - 50 | 2 140 | 38 | 173 | 1 919 | 10 |
| 50 - 55 | 1 863 | 50 | 164 | 1 636 | 12 |
| 55 - 60 | 1 314 | 43 | 136 | 1 130 | 5 |
| 60 - 65 | 676 | 25 | 85 | 563 | / |
| 65 und mehr | 100 | 8 | 10 | 80 | / |
| Familienstand | | | | | |
| Ledig | 5 343 | 89 | 296 | 4 927 | 32 |
| Verheiratet | 10 049 | 206 | 868 | 8 923 | 52 |
| Verwitwet | 107 | 5 | 8 | 93 | / |
| Geschieden | 922 | 18 | 63 | 838 | / |
| Wirtschaftsunterbereich ²⁾ | | | | | |
| Land- und Forstwirtschaft; Fischerei | 275 | 8 | 9 | 257 | / |
| Bergbau und Verarbeitendes Gewerbe | 5 464 | 56 | 258 | 5 125 | 25 |
| Energie- und Wasserversorgung | 222 | / | 12 | 206 | / |
| Baugewerbe | 1 743 | 15 | 48 | 1 665 | 14 |
| Handel und Gastgewerbe | 2 028 | 35 | 107 | 1 874 | 12 |
| Verkehr und Nachrichtenübermittlung | 1 275 | 14 | 46 | 1 209 | 6 |
| Kredit- u. Versicherungsgewerbe | 523 | 10 | 75 | 434 | / |
| Grundstückswesen, Vermietung, wirtschaftliche Dienstleistungen | 1 164 | 33 | 188 | 933 | 9 |
| Öffentliche Verwaltung u.ä. | 1 688 | 22 | 96 | 1 564 | 7 |
| Öffentliche u. private Dienstleistungen (ohne öffentliche Verwaltung) | 2 038 | 121 | 394 | 1 514 | 10 |

*) Ergebnis der Unterstichprobe.

1) Mindestens die Hälfte der Arbeitszeit zu Hause gearbeitet.

2) Klassifikation der Wirtschaftszweige, Ausgabe 2003 (WZ 2003), Tiefengliederung für den Mikrozensus (siehe Band 1).

Erwerbstätigkeit und Arbeitsbedingungen**16 Erwerbstätige im Mai 2003 nach Arbeit zu Hause und anderen ausgewählten Merkmalen ^{*)}**

1 000

| Gegenstand der Nachweisung | Insgesamt | Davon mit Arbeit zu Hause | | | |
|---|-----------|----------------------------------|----------|--------|----------------|
| | | haupt- sächlich ¹⁾ | manchmal | nie | ohne Angabe |
| noch M ä n n l i c h | | | | | |
| noch Abhängig Erwerbstätige ohne Auszubildende | | | | | |
| Art des Arbeitsvertrages | | | | | |
| Befristet | 1 444 | 25 | 95 | 1 319 | 5 |
| Unbefristet | 14 914 | 291 | 1 134 | 13 415 | 73 |
| Ohne Angabe | 62 | / | / | 46 | 9 |
| Art der ausgeübten Tätigkeit | | | | | |
| Vollzeittätigkeit | 15 428 | 285 | 1 160 | 13 902 | 81 |
| Teilzeittätigkeit | 993 | 32 | 74 | 879 | 7 |
| Allgemeiner Schulabschluss | | | | | |
| Mit Angabe eines allgemeinen Schulab- schlusses zusammen | 15 234 | 297 | 1 175 | 13 688 | 74 |
| davon: | | | | | |
| Haupt-(Volks-) schulabschluss | 5 953 | 70 | 110 | 5 738 | 34 |
| Abschluss der allgemeinbildenden poly- technischen Oberschule in der ehem. DDR | 1 591 | 11 | 32 | 1 541 | 7 |
| Realschul- oder gleichwertiger Abschluss | 3 244 | 44 | 174 | 3 012 | 15 |
| Fachhoch-/Hochschulreife | 4 446 | 172 | 860 | 3 397 | 17 |
| Beruflicher Abschluss | | | | | |
| Mit Angabe eines beruflichen Ausbildungs- bzw. Hochschulabschlusses zusammen | 13 364 | 265 | 1 119 | 11 920 | 59 |
| davon: | | | | | |
| Berufliches Praktikum ³⁾ | 145 | / | / | 140 | / |
| Lehrausbildung ⁴⁾ | 8 914 | 98 | 285 | 8 489 | 42 |
| Meister-/Technikerausbildung, Fachschulabschluss ⁵⁾ | 1 356 | 22 | 109 | 1 219 | 6 |
| Abschluss der Fachschule in der ehem. DDR | 155 | / | 15 | 137 | / |
| Abschluss einer Verwaltungsfachhochschule | 182 | / | 22 | 155 | / |
| Fachhochschulabschluss ⁶⁾ | 985 | 27 | 180 | 775 | / |
| Universitätsabschluss/Promotion ⁷⁾ | 1 627 | 111 | 505 | 1 005 | 6 |
| Ausländische Erwerbstätige | | | | | |
| Zusammen | 1 816 | 55 | 104 | 1 643 | 14 |

*) Ergebnis der Unterstichprobe.

3) Einschl. Anlernausbildung.

4) Einschl. Berufsvorbereitungsjahr, berufsqualifizierender Abschluss an Berufsfach-/Kollegschulen, Abschluss einer einjährigen Schule des Gesundheitswesens.

5) Einschl. Abschluss einer 2- oder 3jährigen Schule des Gesundheitswesens, Abschluss einer Fachakademie oder einer Berufsakademie.

6) Auch Ingenieurschulabschluss.

7) Wissenschaftliche Hochschule, auch Kunsthochschule.

Erwerbstätigkeit und Arbeitsbedingungen

16 Erwerbstätige im Mai 2003 nach Arbeit zu Hause und anderen ausgewählten Merkmalen ^{*)}

1 000

| Gegenstand der Nachweisung | Insgesamt | Davon mit Arbeit zu Hause | | | |
|--|-----------|----------------------------------|----------|--------|----------------|
| | | haupt- sächlich ¹⁾ | manchmal | nie | ohne Angabe |
| Weiblich | | | | | |
| Erwerbstätige | | | | | |
| Zusammen | 16 176 | 744 | 1 110 | 14 207 | 115 |
| Stellung im Beruf | | | | | |
| Selbstständige ohne Beschäftigte | 648 | 212 | 144 | 287 | 5 |
| Selbstständige mit Beschäftigten | 410 | 57 | 104 | 245 | / |
| Mithelfende Familienangehörige | 274 | 95 | 26 | 150 | / |
| Beamtinnen | 789 | 85 | 265 | 434 | / |
| Angestellte | 10 067 | 237 | 544 | 9 218 | 68 |
| Arbeiterinnen | 3 277 | 51 | 18 | 3 186 | 22 |
| Kaufm./techn. Auszubildende | 466 | / | 7 | 449 | 6 |
| Gewerblich Auszubildende | 245 | / | / | 239 | / |
| Abhängig Erwerbstätige ohne Auszubildende | | | | | |
| Zusammen | 14 133 | 374 | 827 | 12 838 | 95 |
| Alter von ... bis unter ... Jahren | | | | | |
| 15 - 20 | 178 | / | / | 173 | / |
| 20 - 25 | 1 073 | 11 | 19 | 1 036 | 8 |
| 25 - 30 | 1 419 | 27 | 75 | 1 306 | 12 |
| 30 - 35 | 1 835 | 44 | 109 | 1 667 | 14 |
| 35 - 40 | 2 230 | 55 | 134 | 2 028 | 13 |
| 40 - 45 | 2 193 | 55 | 130 | 1 996 | 12 |
| 45 - 50 | 1 957 | 60 | 133 | 1 752 | 11 |
| 50 - 55 | 1 719 | 57 | 123 | 1 525 | 14 |
| 55 - 60 | 1 051 | 39 | 73 | 934 | 6 |
| 60 - 65 | 389 | 19 | 27 | 339 | / |
| 65 und mehr | 89 | 5 | / | 81 | / |
| Familienstand | | | | | |
| Ledig | 3 914 | 70 | 236 | 3 583 | 25 |
| Verheiratet | 8 539 | 266 | 507 | 7 706 | 61 |
| Verwitwet | 357 | 9 | 10 | 336 | / |
| Geschieden | 1 322 | 28 | 74 | 1 213 | 8 |
| Wirtschaftsunterbereich ²⁾ | | | | | |
| Land- und Forstwirtschaft; Fischerei | 137 | / | / | 127 | / |
| Bergbau und Verarbeitendes Gewerbe | 2 157 | 48 | 61 | 2 037 | 11 |
| Energie- und Wasserversorgung | 67 | / | / | 62 | / |
| Baugewerbe | 264 | 20 | 17 | 225 | / |
| Handel und Gastgewerbe | 2 912 | 51 | 49 | 2 790 | 23 |
| Verkehr und Nachrichtenübermittlung | 539 | 8 | 17 | 508 | 6 |
| Kredit- u. Versicherungsgewerbe | 644 | 12 | 24 | 604 | / |
| Grundstückswesen, Vermietung, wirtschaftliche Dienstleistungen | 1 275 | 36 | 81 | 1 151 | 7 |
| Öffentliche Verwaltung u.ä. | 1 253 | 19 | 54 | 1 175 | 6 |
| Öffentliche u. private Dienstleistungen (ohne öffentliche Verwaltung) | 4 884 | 173 | 516 | 4 160 | 35 |

*) Ergebnis der Unterstichprobe.

1) Mindestens die Hälfte der Arbeitszeit zu Hause gearbeitet.

2) Klassifikation der Wirtschaftszweige, Ausgabe 2003 (WZ 2003), Tiefengliederung für den Mikrozensus (siehe Band 1).

Erwerbstätigkeit und Arbeitsbedingungen

16 Erwerbstätige im Mai 2003 nach Arbeit zu Hause und anderen ausgewählten Merkmalen ^{*)}

1 000

| Gegenstand der Nachweisung | Insgesamt | Davon mit Arbeit zu Hause | | | |
|---|-----------|----------------------------------|----------|--------|----------------|
| | | haupt- sächlich ¹⁾ | manchmal | nie | ohne Angabe |
| noch Weiblich | | | | | |
| noch Abhängig Erwerbstätige ohne Auszubildende | | | | | |
| Art des Arbeitsvertrages | | | | | |
| Befristet | 1 132 | 32 | 86 | 1 008 | 6 |
| Unbefristet | 12 933 | 338 | 738 | 11 780 | 77 |
| Ohne Angabe | 68 | / | / | 50 | 12 |
| Art der ausgeübten Tätigkeit | | | | | |
| Vollzeittätigkeit | 8 032 | 183 | 521 | 7 275 | 54 |
| Teilzeittätigkeit | 6 101 | 191 | 306 | 5 563 | 41 |
| Allgemeiner Schulabschluss | | | | | |
| Mit Angabe eines allgemeinen Schulab- schlusses zusammen | 13 157 | 353 | 791 | 11 925 | 87 |
| davon: | | | | | |
| Haupt-(Volks-) schulabschluss | 4 192 | 79 | 53 | 4 033 | 26 |
| Abschluss der allgemeinbildenden poly- technischen Oberschule in der ehem. DDR | 1 567 | 18 | 37 | 1 503 | 9 |
| Realschul- oder gleichwertiger Abschluss | 3 857 | 82 | 124 | 3 624 | 27 |
| Fachhoch-/Hochschulreife | 3 541 | 174 | 576 | 2 765 | 26 |
| Beruflicher Abschluss | | | | | |
| Mit Angabe eines beruflichen Ausbildungs- bzw. Hochschulabschlusses zusammen | 11 127 | 305 | 748 | 10 004 | 69 |
| davon: | | | | | |
| Berufliches Praktikum ³⁾ | 145 | / | / | 137 | / |
| Lehrausbildung ⁴⁾ | 8 039 | 141 | 197 | 7 653 | 48 |
| Meister-/Technikerausbildung, Fachschulabschluss ⁵⁾ | 735 | 15 | 43 | 674 | / |
| Abschluss der Fachschule in der ehem. DDR | 354 | 11 | 28 | 313 | / |
| Abschluss einer Verwaltungsfachhochschule | 126 | 5 | 10 | 109 | / |
| Fachhochschulabschluss ⁶⁾ | 523 | 15 | 82 | 422 | / |
| Universitätsabschluss/Promotion ⁷⁾ | 1 205 | 114 | 386 | 697 | 9 |
| Ausländische Erwerbstätige | | | | | |
| Zusammen | 1 172 | 39 | 63 | 1 058 | 11 |

*) Ergebnis der Unterstichprobe.

3) Einschl. Anlermbildung.

4) Einschl. Berufsvorbereitungsjahr, berufsqualifizierender Abschluss an Berufsfach-/Kollegschaften, Abschluss einer einjährigen Schule des Gesundheitswesens.

5) Einschl. Abschluss einer 2- oder 3jährigen Schule des Gesundheitswesens, Abschluss einer Fachakademie oder einer Berufsakademie.

6) Auch Ingenieurschulabschluss.

7) Wissenschaftliche Hochschule, auch Kunsthochschule.

Erwerbstätigkeit und Arbeitsbedingungen

16 Erwerbstätige im Mai 2003 nach Arbeit zu Hause und anderen ausgewählten Merkmalen ^{*)}

1 000

| Gegenstand der Nachweisung | Insgesamt | Davon mit Arbeit zu Hause | | | |
|----------------------------|-----------|----------------------------------|----------|-----|----------------|
| | | hauptsäch- lich ¹⁾ | manchmal | nie | ohne Angabe |

| | | | | | |
|--|--------|-------|-------|--------|-----|
| I n s g e s a m t | | | | | |
| Erwerbstätige | | | | | |
| Insgesamt | 36 172 | 1 634 | 3 096 | 31 203 | 240 |
| Stellung im Beruf | | | | | |
| Selbstständige ohne Beschäftigte | 1 932 | 574 | 485 | 853 | 20 |
| Selbstständige mit Beschäftigten | 1 796 | 238 | 500 | 1 042 | 16 |
| Mithelfende Familienangehörige | 355 | 118 | 32 | 200 | / |
| Beamte/Beamtinnen | 2 269 | 176 | 536 | 1 546 | 10 |
| Angestellte | 17 872 | 403 | 1 468 | 15 889 | 112 |
| Arbeiter/-innen | 10 413 | 112 | 56 | 10 184 | 61 |
| Kaufm./techn. Auszubildende | 805 | 7 | 13 | 776 | 9 |
| Gewerblich Auszubildende | 729 | 5 | / | 713 | 7 |
| Abhängig Erwerbstätige ohne Auszubildende | | | | | |
| Zusammen | 30 553 | 691 | 2 061 | 27 619 | 183 |
| Alter von ... bis unter ... Jahren | | | | | |
| 15 - 20 | 377 | / | / | 366 | / |
| 20 - 25 | 2 274 | 27 | 39 | 2 195 | 14 |
| 25 - 30 | 2 964 | 45 | 149 | 2 750 | 21 |
| 30 - 35 | 4 056 | 80 | 264 | 3 689 | 24 |
| 35 - 40 | 4 863 | 94 | 343 | 4 396 | 29 |
| 40 - 45 | 4 721 | 98 | 336 | 4 263 | 24 |
| 45 - 50 | 4 097 | 99 | 306 | 3 671 | 22 |
| 50 - 55 | 3 581 | 107 | 287 | 3 162 | 25 |
| 55 - 60 | 2 365 | 81 | 209 | 2 064 | 11 |
| 60 - 65 | 1 065 | 43 | 112 | 902 | 8 |
| 65 und mehr | 189 | 13 | 13 | 162 | / |
| Familienstand | | | | | |
| Ledig | 9 258 | 159 | 532 | 8 510 | 57 |
| Verheiratet | 18 588 | 472 | 1 375 | 16 629 | 113 |
| Verwitwet | 463 | 14 | 18 | 429 | / |
| Geschieden | 2 244 | 46 | 136 | 2 051 | 11 |
| Wirtschaftsunterbereich ²⁾ | | | | | |
| Land- und Forstwirtschaft; Fischerei | 413 | 13 | 14 | 383 | / |
| Bergbau und Verarbeitendes Gewerbe | 7 621 | 104 | 319 | 7 162 | 36 |
| Energie- und Wasserversorgung | 290 | / | 15 | 268 | / |
| Baugewerbe | 2 007 | 36 | 65 | 1 890 | 16 |
| Handel und Gastgewerbe | 4 940 | 86 | 156 | 4 664 | 34 |
| Verkehr und Nachrichtenübermittlung | 1 814 | 22 | 63 | 1 717 | 12 |
| Kredit- u. Versicherungsgewerbe | 1 167 | 22 | 99 | 1 038 | 7 |
| Grundstückswesen, Vermietung, wirtschaftliche Dienstleistungen | 2 439 | 69 | 269 | 2 085 | 16 |
| Öffentliche Verwaltung u.ä. | 2 942 | 40 | 150 | 2 738 | 13 |
| Öffentliche u. private Dienstleistungen (ohne öffentliche Verwaltung) | 6 923 | 294 | 911 | 5 673 | 44 |

*) Ergebnis der Unterstichprobe.

1) Mindestens die Hälfte der Arbeitszeit zu Hause gearbeitet.

2) Klassifikation der Wirtschaftszweige, Ausgabe 2003 (WZ 2003), Tiefengliederung für den Mikrozensus (siehe Band 1).

Erwerbstätigkeit und Arbeitsbedingungen

16 Erwerbstätige im Mai 2003 nach Arbeit zu Hause und anderen ausgewählten Merkmalen ^{*)}

1 000

| Gegenstand der Nachweisung | Insgesamt | Davon mit Arbeit zu Hause | | | |
|----------------------------|-----------|----------------------------------|----------|-----|----------------|
| | | hauptsäch- lich ¹⁾ | manchmal | nie | ohne Angabe |

noch I n s g e s a m t
noch Abhängig Erwerbstätige ohne Auszubildende

| | | | | | |
|--|--------|-----|-------|--------|-----|
| Art des Arbeitsvertrages | | | | | |
| Befristet | 2 576 | 57 | 181 | 2 327 | 11 |
| Unbefristet | 27 847 | 629 | 1 872 | 25 195 | 151 |
| Ohne Angabe | 130 | 5 | 7 | 96 | 21 |
| Art der ausgeübten Tätigkeit | | | | | |
| Vollzeittätigkeit | 23 460 | 468 | 1 680 | 21 177 | 135 |
| Teilzeittätigkeit | 7 093 | 223 | 380 | 6 442 | 48 |
| Allgemeiner Schulabschluss | | | | | |
| Mit Angabe eines allgemeinen Schulabschlusses zusammen | 28 391 | 650 | 1 967 | 25 613 | 161 |
| davon: | | | | | |
| Haupt-(Volks-) schulabschluss | 10 144 | 150 | 163 | 9 771 | 60 |
| Abschluss der allgemeinbildenden polytechnischen Oberschule in der ehem. DDR | 3 158 | 29 | 69 | 3 044 | 16 |
| Realschul- oder gleichwertiger Abschluss | 7 101 | 126 | 298 | 6 636 | 41 |
| Fachhoch-/Hochschulreife | 7 987 | 346 | 1 436 | 6 162 | 43 |
| Beruflicher Abschluss | | | | | |
| Mit Angabe eines beruflichen Ausbildungs- bzw. Hochschulabschlusses zusammen | 24 491 | 571 | 1 867 | 21 924 | 129 |
| davon: | | | | | |
| Berufliches Praktikum ³⁾ | 290 | / | 6 | 277 | / |
| Lehrausbildung ⁴⁾ | 16 953 | 239 | 482 | 16 142 | 90 |
| Meister-/Technikerausbildung, Fachschulabschluss ⁵⁾ | 2 091 | 38 | 152 | 1 893 | 9 |
| Abschluss der Fachschule in der ehem. DDR | 509 | 14 | 42 | 450 | / |
| Abschluss einer Verwaltungsfachhochschule | 308 | 9 | 31 | 264 | / |
| Fachhochschulabschluss ⁶⁾ | 1 508 | 42 | 263 | 1 196 | 7 |
| Universitätsabschluss/Promotion ⁷⁾ | 2 832 | 225 | 891 | 1 702 | 14 |
| Ausländische Erwerbstätige | | | | | |
| Zusammen | 2 988 | 94 | 167 | 2 702 | 25 |

*) Ergebnis der Unterstichprobe.

3) Einschl. Anlernausbildung.

4) Einschl. Berufsvorbereitungsjahr, berufsqualifizierender Abschluss an Berufsfach-/Kollegschulen, Abschluss einer einjährigen Schule des Gesundheitswesens.

5) Einschl. Abschluss einer 2- oder 3jährigen Schule des Gesundheitswesens, Abschluss einer Fachakademie oder einer Berufsakademie.

6) Auch Ingenieurschulabschluss.

7) Wissenschaftliche Hochschule, auch Kunsthochschule.

Erwerbstätigkeit und Arbeitsbedingungen**17 Erwerbstätige im Mai 2003 nach Anzahl der tätigen Personen in der Arbeitsstätte und anderen ausgewählten Merkmalen ^{*)}**

1 000

| Gegenstand der Nachweisung | Ins- gesamt | Anzahl der tätigen Personen in der Arbeitsstätte | | | | | | | | | |
|--|----------------|--|-----|-----|-----|-----|--------|---------|---------|-------------------|---------------------|
| | | 1 | 2 | 3 | 4 | 5 | 6 - 10 | 11 - 19 | 20 - 49 | 50 und mehr | ohne An- gabe |
| M ä n n l i c h | | | | | | | | | | | |
| Erwerbstätige | | | | | | | | | | | |
| Zusammen | 19 996 | 1 111 | 642 | 563 | 454 | 486 | 1 494 | 1 982 | 2 563 | 9 884 | 818 |
| Stellung im Beruf | | | | | | | | | | | |
| Selbstständige ohne Beschäftigte | 1 284 | 1 020 | 106 | 25 | 9 | / | 21 | - | - | - | 100 |
| Selbstständige mit Beschäftigten | 1 386 | 25 | 288 | 217 | 161 | 142 | 260 | 135 | 74 | 49 | 35 |
| Mithelfende Familienangehörige | 82 | / | 18 | 23 | 11 | 6 | 7 | 5 | / | / | / |
| Beamte | 1 480 | / | / | / | 5 | / | 21 | 63 | 171 | 874 | 335 |
| Angestellte | 7 805 | 40 | 116 | 136 | 116 | 148 | 510 | 749 | 1 080 | 4 774 | 137 |
| Arbeiter | 7 136 | 22 | 101 | 141 | 133 | 157 | 585 | 901 | 1 091 | 3 834 | 171 |
| Kaufm./techn. Auszubildende | 339 | - | / | / | 11 | 10 | 27 | 43 | 54 | 177 | 11 |
| Gewerblich Auszubildende | 484 | - | 6 | 13 | 9 | 17 | 63 | 85 | 90 | 175 | 25 |
| Abhängig Erwerbstätige ohne Auszubildende | | | | | | | | | | | |
| Zusammen | 16 421 | 64 | 221 | 279 | 254 | 307 | 1 116 | 1 713 | 2 342 | 9 482 | 642 |
| Alter von ... bis unter ... Jahren | | | | | | | | | | | |
| 15 - 20 | 200 | / | / | / | 5 | / | 21 | 23 | 31 | 73 | 34 |
| 20 - 25 | 1 201 | / | 15 | 32 | 19 | 27 | 109 | 155 | 169 | 485 | 187 |
| 25 - 30 | 1 545 | / | 28 | 32 | 30 | 41 | 128 | 183 | 219 | 797 | 84 |
| 30 - 35 | 2 221 | 6 | 29 | 43 | 42 | 46 | 170 | 232 | 312 | 1 269 | 71 |
| 35 - 40 | 2 633 | 8 | 30 | 43 | 36 | 46 | 184 | 274 | 381 | 1 578 | 54 |
| 40 - 45 | 2 528 | 10 | 33 | 35 | 36 | 45 | 154 | 270 | 348 | 1 532 | 65 |
| 45 - 50 | 2 140 | 7 | 22 | 31 | 26 | 36 | 118 | 209 | 315 | 1 321 | 56 |
| 50 - 55 | 1 863 | 9 | 23 | 30 | 24 | 30 | 111 | 175 | 260 | 1 157 | 43 |
| 55 - 60 | 1 314 | 6 | 17 | 17 | 16 | 20 | 70 | 114 | 185 | 843 | 25 |
| 60 - 65 | 676 | 6 | 13 | 10 | 13 | 8 | 44 | 64 | 108 | 393 | 17 |
| 65 und mehr | 100 | / | 9 | / | 5 | / | 9 | 13 | 13 | 33 | 7 |
| Familienstand | | | | | | | | | | | |
| Ledig | 5 343 | 19 | 79 | 109 | 95 | 124 | 427 | 626 | 758 | 2 751 | 354 |
| Verheiratet | 10 049 | 37 | 124 | 148 | 138 | 159 | 612 | 977 | 1 434 | 6 155 | 264 |
| Verwitwet | 107 | / | / | / | / | / | 8 | 16 | 12 | 55 | / |
| Geschieden | 922 | 5 | 15 | 20 | 18 | 22 | 69 | 95 | 137 | 521 | 21 |
| Wirtschaftsunterbereich ¹⁾ | | | | | | | | | | | |
| Land- und Forstwirtschaft; Fischerei | 275 | / | 15 | 17 | 14 | 10 | 38 | 53 | 57 | 59 | 10 |
| Bergbau und Verarbeitendes Gewerbe | 5 464 | 8 | 27 | 42 | 41 | 61 | 235 | 377 | 635 | 3 965 | 72 |
| Energie- und Wasserversorgung | 222 | / | / | / | / | / | 10 | 13 | 21 | 168 | / |
| Baugewerbe | 1 743 | / | 39 | 62 | 63 | 72 | 256 | 341 | 338 | 518 | 50 |
| Handel und Gastgewerbe | 2 028 | 10 | 58 | 74 | 59 | 71 | 231 | 328 | 374 | 773 | 49 |
| Verkehr und Nachrichten- übermittlung | 1 275 | 5 | 15 | 16 | 15 | 20 | 80 | 160 | 179 | 755 | 32 |
| Kredit- u. Versicherungsgewerbe | 523 | / | / | 6 | 7 | 7 | 24 | 35 | 51 | 378 | 7 |
| Grundstückswesen, Vermietung, wirtschaftliche Dienstleistungen | 1 164 | 12 | 23 | 23 | 19 | 29 | 97 | 138 | 201 | 593 | 29 |
| Öffentliche Verwaltung u.ä. | 1 688 | 5 | 8 | 8 | 9 | 7 | 34 | 74 | 150 | 1 051 | 342 |
| Öffentliche und private Dienst- leistungen (ohne öffentliche Verwaltung) | 2 038 | 14 | 30 | 30 | 26 | 30 | 113 | 193 | 334 | 1 222 | 48 |

*) Ergebnis der Unterstichprobe.

1) Klassifikation der Wirtschaftszweige, Ausgabe 2003 (WZ 2003), Tiefengliederung für den Mikrozensus (siehe Band 1).

Erwerbstätigkeit und Arbeitsbedingungen**17 Erwerbstätige im Mai 2003 nach Anzahl der tätigen Personen in der Arbeitsstätte
und anderen ausgewählten Merkmalen ^{*)}**

1 000

| Gegenstand der Nachweisung | Ins- gesamt | Anzahl der tätigen Personen in der Arbeitsstätte | | | | | | | | | |
|--|----------------|--|-----|-----|-----|-----|--------|---------|---------|-------------------|---------------------|
| | | 1 | 2 | 3 | 4 | 5 | 6 - 10 | 11 - 19 | 20 - 49 | 50 und mehr | ohne An- gabe |
| noch M ä n n l i c h | | | | | | | | | | | |
| noch Abhängig Erwerbstätige ohne Auszubildende | | | | | | | | | | | |
| Art des Arbeitsvertrages | | | | | | | | | | | |
| Befristet | 1 444 | 5 | 19 | 24 | 19 | 32 | 94 | 152 | 184 | 657 | 259 |
| Unbefristet | 14 914 | 57 | 201 | 254 | 234 | 274 | 1 018 | 1 557 | 2 152 | 8 816 | 352 |
| Ohne Angabe | 62 | / | / | / | / | / | 5 | 5 | / | 9 | 31 |
| Art der ausgeübten Tätigkeit | | | | | | | | | | | |
| Vollzeittätigkeit | 15 428 | 44 | 178 | 238 | 219 | 263 | 1 016 | 1 567 | 2 207 | 9 102 | 594 |
| Teilzeittätigkeit | 993 | 20 | 43 | 42 | 35 | 44 | 100 | 146 | 135 | 379 | 48 |
| Mit Angabe eines allgemeinen Schulabschlusses zusammen | 15 234 | 60 | 204 | 258 | 236 | 290 | 1 034 | 1 592 | 2 177 | 8 830 | 553 |
| davon: | | | | | | | | | | | |
| Haupt-(Volks-)schulabschluss | 5 953 | 25 | 88 | 113 | 105 | 128 | 451 | 682 | 850 | 3 343 | 168 |
| Abschluss der allgemein- bildenden polytechnischen Oberschule in der ehem. DDR | 1 591 | / | 30 | 33 | 41 | 39 | 155 | 248 | 303 | 684 | 54 |
| Realschul- oder gleichwertiger Abschluss | 3 244 | 9 | 42 | 57 | 46 | 64 | 209 | 321 | 425 | 1 883 | 187 |
| Fachhoch-/Hochschulreife | 4 446 | 21 | 44 | 55 | 44 | 59 | 219 | 342 | 599 | 2 920 | 144 |
| Mit Angabe eines beruflichen Ausbildungs- bzw. Hochschulabschlusses zusammen | 13 364 | 53 | 177 | 218 | 204 | 246 | 897 | 1 372 | 1 921 | 7 856 | 419 |
| davon: | | | | | | | | | | | |
| Berufliches Praktikum ²⁾ | 145 | - | / | / | / | / | 11 | 16 | 25 | 75 | 6 |
| Lehrausbildung ³⁾ | 8 914 | 33 | 128 | 163 | 156 | 189 | 678 | 1 030 | 1 305 | 4 918 | 314 |
| Meister-/Technikerausbildung, Fachschulabschluss ⁴⁾ | 1 356 | / | 20 | 25 | 24 | 26 | 86 | 123 | 190 | 817 | 41 |
| Abschluss der Fachschule in der ehem. DDR | 155 | / | / | / | / | / | 10 | 18 | 26 | 82 | 5 |
| Abschluss einer Verwaltungs- fachhochschule | 182 | / | / | / | / | / | 5 | 7 | 18 | 145 | / |
| Fachhochschulabschluss ⁵⁾ | 985 | 6 | 10 | 10 | 6 | 10 | 44 | 66 | 120 | 694 | 18 |
| Universitätsabschluss/ Promotion ⁶⁾ | 1 627 | 8 | 11 | 12 | 13 | 17 | 63 | 111 | 237 | 1 124 | 30 |
| Ausländische Erwerbstätige | | | | | | | | | | | |
| Zusammen | 1 816 | 94 | 61 | 73 | 51 | 46 | 154 | 162 | 221 | 903 | 50 |

*) Ergebnis der Unterstichprobe.

2) Einschl. Anlernausbildung.

3) Einschl. Berufsvorbereitungsjahr, berufsqualifizierender Abschluss an Berufsfach-/Kollegschulen, Abschluss einer einjährigen Schule des Gesundheitswesens.

4) Einschl. Abschluss einer 2- oder 3jährigen Schule des Gesundheitswesens, Abschluss einer Fachakademie oder einer Berufsakademie.

5) Auch Ingenieurschulabschluss.

6) Wissenschaftliche Hochschule, auch Kunsthochschule.

Erwerbstätigkeit und Arbeitsbedingungen**17 Erwerbstätige im Mai 2003 nach Anzahl der tätigen Personen in der Arbeitsstätte
und anderen ausgewählten Merkmalen ^{*)}**

1 000

| Gegenstand der Nachweisung | Ins- gesamt | Anzahl der tätigen Personen in der Arbeitsstätte | | | | | | | | | |
|--|----------------|--|-----|-----|-----|-----|--------|---------|---------|-------------------|---------------------|
| | | 1 | 2 | 3 | 4 | 5 | 6 - 10 | 11 - 19 | 20 - 49 | 50 und mehr | ohne An- gabe |
| Weiblich Erwerbstätige | | | | | | | | | | | |
| Zusammen | 16 176 | 714 | 586 | 603 | 614 | 636 | 1 789 | 1 894 | 2 110 | 6 753 | 478 |
| Stellung im Beruf | | | | | | | | | | | |
| Selbstständige ohne Beschäftigte | 648 | 533 | 34 | 8 | / | / | 9 | - | - | - | 58 |
| Selbstständige mit Beschäftigten | 410 | 13 | 115 | 73 | 49 | 39 | 62 | 27 | 11 | 6 | 14 |
| Mithelfende Familienangehörige | 274 | 16 | 87 | 54 | 29 | 18 | 36 | 15 | 5 | 6 | 9 |
| Beamtinnen | 789 | - | / | / | / | / | 23 | 82 | 173 | 481 | 22 |
| Angestellte | 10 067 | 72 | 265 | 350 | 393 | 418 | 1 201 | 1 246 | 1 335 | 4 559 | 227 |
| Arbeiterinnen | 3 277 | 80 | 78 | 102 | 106 | 117 | 347 | 422 | 490 | 1 422 | 113 |
| Kaufm./techn. Auszubildende | 466 | - | / | 10 | 20 | 22 | 67 | 64 | 62 | 196 | 22 |
| Gewerblich Auszubildende | 245 | - | / | / | 12 | 15 | 45 | 38 | 33 | 82 | 13 |
| Abhängig Erwerbstätige ohne Auszubildende | | | | | | | | | | | |
| Zusammen | 14 133 | 152 | 344 | 453 | 501 | 539 | 1 571 | 1 750 | 1 998 | 6 463 | 362 |
| Alter von ... bis unter ... Jahren | | | | | | | | | | | |
| 15 - 20 | 178 | / | / | / | / | 11 | 25 | 30 | 29 | 58 | 10 |
| 20 - 25 | 1 073 | 6 | 16 | 35 | 53 | 52 | 146 | 152 | 137 | 440 | 38 |
| 25 - 30 | 1 419 | 7 | 25 | 45 | 49 | 57 | 171 | 179 | 194 | 652 | 42 |
| 30 - 35 | 1 835 | 13 | 38 | 57 | 58 | 64 | 206 | 225 | 253 | 872 | 48 |
| 35 - 40 | 2 230 | 20 | 56 | 71 | 72 | 84 | 248 | 265 | 308 | 1 053 | 52 |
| 40 - 45 | 2 193 | 27 | 57 | 72 | 73 | 83 | 239 | 261 | 308 | 1 025 | 48 |
| 45 - 50 | 1 957 | 23 | 42 | 60 | 69 | 64 | 203 | 246 | 286 | 926 | 38 |
| 50 - 55 | 1 719 | 21 | 52 | 50 | 57 | 64 | 177 | 206 | 265 | 785 | 42 |
| 55 - 60 | 1 051 | 15 | 35 | 37 | 41 | 34 | 100 | 130 | 155 | 486 | 20 |
| 60 - 65 | 389 | 14 | 14 | 16 | 17 | 19 | 44 | 46 | 52 | 146 | 20 |
| 65 und mehr | 89 | / | 6 | 7 | 6 | 6 | 13 | 11 | 11 | 21 | / |
| Familienstand | | | | | | | | | | | |
| Ledig | 3 914 | 23 | 66 | 102 | 127 | 136 | 423 | 482 | 537 | 1 905 | 115 |
| Verheiratet | 8 539 | 107 | 238 | 297 | 312 | 352 | 985 | 1 073 | 1 222 | 3 740 | 212 |
| Verwitwet | 357 | 7 | 9 | 13 | 18 | 14 | 39 | 39 | 50 | 159 | 8 |
| Geschieden | 1 322 | 15 | 31 | 41 | 43 | 38 | 123 | 156 | 190 | 658 | 28 |
| Wirtschaftsunterbereich ¹⁾ | | | | | | | | | | | |
| Land- und Forstwirtschaft; Fischerei | 137 | / | 8 | 8 | 8 | 8 | 22 | 29 | 27 | 22 | / |
| Bergbau und Verarbeitendes Gewerbe | 2 157 | 7 | 31 | 35 | 36 | 42 | 159 | 189 | 281 | 1 329 | 49 |
| Energie- und Wasserversorgung | 67 | - | / | / | / | - | / | / | 7 | 52 | / |
| Baugewerbe | 264 | / | 13 | 10 | 17 | 15 | 42 | 45 | 45 | 70 | 5 |
| Handel und Gastgewerbe | 2 912 | 15 | 120 | 166 | 159 | 176 | 491 | 497 | 432 | 768 | 90 |
| Verkehr und Nachrichten- übermittlung | 539 | / | 11 | 11 | 12 | 15 | 40 | 47 | 60 | 328 | 11 |
| Kredit- u. Versicherungsgewerbe | 644 | / | 15 | 13 | 13 | 14 | 35 | 45 | 55 | 441 | 12 |
| Grundstückswesen, Vermietung, wirtschaftliche Dienstleistungen | 1 275 | 16 | 50 | 41 | 49 | 61 | 168 | 203 | 200 | 451 | 37 |
| Öffentliche Verwaltung u.ä. | 1 253 | / | 5 | 7 | 8 | 10 | 32 | 66 | 132 | 963 | 26 |
| Öffentliche und private Dienst- leistungen (ohne öffentliche Verwaltung) | 4 884 | 102 | 90 | 162 | 200 | 199 | 581 | 624 | 759 | 2 039 | 128 |

*) Ergebnis der Unterstichprobe.

1) Klassifikation der Wirtschaftszweige, Ausgabe 2003 (WZ 2003), Tiefengliederung für den Mikrozensus (siehe Band 1).

Erwerbstätigkeit und Arbeitsbedingungen**17 Erwerbstätige im Mai 2003 nach Anzahl der tätigen Personen in der Arbeitsstätte
und anderen ausgewählten Merkmalen ^{*)}**

1 000

| Gegenstand der Nachweisung | Ins- gesamt | Anzahl der tätigen Personen in der Arbeitsstätte | | | | | | | | | |
|--|----------------|--|-----|-----|-----|-----|--------|---------|---------|-------------------|---------------------|
| | | 1 | 2 | 3 | 4 | 5 | 6 - 10 | 11 - 19 | 20 - 49 | 50 und mehr | ohne An- gabe |
| noch Weiblich | | | | | | | | | | | |
| noch Abhängig Erwerbstätige ohne Auszubildende | | | | | | | | | | | |
| Art des Arbeitsvertrages | | | | | | | | | | | |
| Befristet | 1 132 | 8 | 22 | 32 | 35 | 35 | 114 | 151 | 162 | 540 | 32 |
| Unbefristet | 12 933 | 141 | 321 | 421 | 465 | 503 | 1 453 | 1 597 | 1 832 | 5 910 | 291 |
| Ohne Angabe | 68 | / | / | / | / | / | / | / | / | 12 | 39 |
| Art der ausgeübten Tätigkeit | | | | | | | | | | | |
| Vollzeittätigkeit | 8 032 | 34 | 137 | 185 | 220 | 232 | 730 | 896 | 1 130 | 4 270 | 198 |
| Teilzeittätigkeit | 6 101 | 118 | 207 | 268 | 282 | 307 | 841 | 854 | 868 | 2 193 | 164 |
| Mit Angabe eines allgemeinen Schulabschlusses zusammen | 13 157 | 136 | 325 | 423 | 474 | 507 | 1 484 | 1 620 | 1 868 | 6 031 | 287 |
| davon: | | | | | | | | | | | |
| Haupt-(Volks-)schulabschluss | 4 192 | 81 | 125 | 163 | 185 | 186 | 517 | 524 | 587 | 1 722 | 103 |
| Abschluss der allgemein- bildenden polytechnischen Oberschule in der ehem. DDR | 1 567 | 8 | 55 | 73 | 67 | 64 | 183 | 214 | 239 | 625 | 39 |
| Realschul- oder gleichwertiger Abschluss | 3 857 | 28 | 94 | 122 | 145 | 161 | 475 | 471 | 468 | 1 817 | 77 |
| Fachhoch-/Hochschulreife | 3 541 | 20 | 52 | 66 | 77 | 97 | 311 | 410 | 574 | 1 867 | 68 |
| Mit Angabe eines beruflichen Ausbildungs- bzw. Hochschulabschlusses zusammen | 11 127 | 96 | 274 | 360 | 408 | 440 | 1 272 | 1 366 | 1 585 | 5 111 | 214 |
| davon: | | | | | | | | | | | |
| Berufliches Praktikum ²⁾ | 145 | / | / | / | / | 6 | 15 | 18 | 25 | 62 | / |
| Lehrausbildung ³⁾ | 8 039 | 79 | 227 | 294 | 338 | 357 | 993 | 998 | 1 061 | 3 536 | 156 |
| Meister-/Technikerausbildung, Fachschulabschluss ⁴⁾ | 735 | 6 | 15 | 23 | 24 | 25 | 93 | 86 | 92 | 359 | 11 |
| Abschluss der Fachschule in der ehem. DDR | 354 | / | 8 | 11 | 11 | 12 | 43 | 56 | 56 | 148 | 7 |
| Abschluss einer Verwaltungs- fachhochschule | 126 | - | / | / | / | / | 5 | 8 | 12 | 95 | / |
| Fachhochschulabschluss ⁵⁾ | 523 | / | 9 | 11 | 12 | 13 | 44 | 57 | 89 | 274 | 12 |
| Universitätsabschluss/ Promotion ⁶⁾ | 1 205 | 6 | 10 | 15 | 18 | 25 | 78 | 144 | 251 | 638 | 22 |
| Ausländische Erwerbstätige | | | | | | | | | | | |
| Zusammen | 1 172 | 53 | 47 | 47 | 53 | 41 | 129 | 133 | 145 | 479 | 45 |

*) Ergebnis der Unterstichprobe.

2) Einschl. Anlernausbildung.

3) Einschl. Berufsvorbereitungsjahr, berufsqualifizierender Abschluss an Berufsfach-/Kollegschulen, Abschluss einer einjährigen Schule des Gesundheitswesens.

4) Einschl. Abschluss einer 2- oder 3jährigen Schule des Gesundheitswesens, Abschluss einer Fachakademie oder einer Berufsakademie.

5) Auch Ingenieurschulabschluss.

6) Wissenschaftliche Hochschule, auch Kunsthochschule.

Erwerbstätigkeit und Arbeitsbedingungen**17 Erwerbstätige im Mai 2003 nach Anzahl der tätigen Personen in der Arbeitsstätte
und anderen ausgewählten Merkmalen ^{*)}**

1 000

| Gegenstand der Nachweisung | Ins- gesamt | Anzahl der tätigen Personen in der Arbeitsstätte | | | | | | | | | |
|--|----------------|--|-------|-------|-------|-------|--------|---------|---------|-------------------|---------------------|
| | | 1 | 2 | 3 | 4 | 5 | 6 - 10 | 11 - 19 | 20 - 49 | 50 und mehr | ohne An- gabe |
| Insgesamt Erwerbstätige | | | | | | | | | | | |
| Insgesamt | 36 172 | 1 824 | 1 228 | 1 166 | 1 068 | 1 122 | 3 283 | 3 876 | 4 672 | 16 636 | 1 295 |
| Stellung im Beruf | | | | | | | | | | | |
| Selbstständige ohne Beschäftigte | 1 932 | 1 553 | 139 | 33 | 12 | 8 | 30 | - | - | - | 157 |
| Selbstständige mit Beschäftigten | 1 796 | 38 | 404 | 290 | 209 | 180 | 322 | 162 | 85 | 55 | 49 |
| Mithelfende Familienangehörige | 355 | 18 | 105 | 77 | 40 | 24 | 43 | 20 | 8 | 7 | 13 |
| Beamte/Beamtinnen | 2 269 | / | / | / | 7 | 7 | 44 | 145 | 343 | 1 355 | 357 |
| Angestellte | 17 872 | 112 | 382 | 486 | 509 | 566 | 1 711 | 1 995 | 2 415 | 9 334 | 363 |
| Arbeiter/-innen | 10 413 | 102 | 179 | 243 | 239 | 274 | 933 | 1 323 | 1 581 | 5 255 | 284 |
| Kaufm./techn. Auszubildende | 805 | - | 6 | 15 | 31 | 31 | 93 | 107 | 116 | 372 | 34 |
| Gewerblich Auszubildende | 729 | - | 8 | 18 | 21 | 32 | 108 | 123 | 123 | 258 | 38 |
| Abhängig Erwerbstätige ohne Auszubildende | | | | | | | | | | | |
| Zusammen | 30 553 | 215 | 565 | 733 | 755 | 847 | 2 687 | 3 464 | 4 340 | 15 944 | 1 004 |
| Alter von ... bis unter ... Jahren | | | | | | | | | | | |
| 15 - 20 | 377 | / | 7 | 7 | 10 | 16 | 46 | 53 | 61 | 131 | 44 |
| 20 - 25 | 2 274 | 8 | 31 | 66 | 72 | 79 | 255 | 307 | 306 | 925 | 225 |
| 25 - 30 | 2 964 | 11 | 53 | 76 | 79 | 98 | 298 | 362 | 412 | 1 449 | 125 |
| 30 - 35 | 4 056 | 20 | 67 | 100 | 100 | 111 | 375 | 457 | 566 | 2 141 | 119 |
| 35 - 40 | 4 863 | 28 | 86 | 114 | 108 | 130 | 432 | 540 | 689 | 2 630 | 106 |
| 40 - 45 | 4 721 | 36 | 90 | 108 | 109 | 128 | 393 | 531 | 656 | 2 557 | 113 |
| 45 - 50 | 4 097 | 30 | 64 | 91 | 95 | 100 | 320 | 455 | 601 | 2 247 | 93 |
| 50 - 55 | 3 581 | 30 | 75 | 80 | 81 | 94 | 289 | 381 | 525 | 1 942 | 85 |
| 55 - 60 | 2 365 | 21 | 52 | 54 | 58 | 54 | 170 | 244 | 340 | 1 329 | 45 |
| 60 - 65 | 1 065 | 21 | 26 | 26 | 31 | 28 | 87 | 110 | 161 | 538 | 37 |
| 65 und mehr | 189 | 9 | 15 | 11 | 11 | 9 | 22 | 24 | 24 | 54 | 11 |
| Familienstand | | | | | | | | | | | |
| Ledig | 9 258 | 42 | 144 | 211 | 223 | 260 | 850 | 1 108 | 1 295 | 4 656 | 468 |
| Verheiratet | 18 588 | 144 | 362 | 446 | 451 | 511 | 1 597 | 2 050 | 2 656 | 9 895 | 476 |
| Verwitwet | 463 | 10 | 13 | 15 | 20 | 16 | 47 | 55 | 62 | 215 | 11 |
| Geschieden | 2 244 | 20 | 46 | 61 | 61 | 59 | 193 | 251 | 326 | 1 179 | 49 |
| Wirtschaftsunterbereich ¹⁾ | | | | | | | | | | | |
| Land- und Forstwirtschaft; Fischerei | 413 | / | 23 | 25 | 22 | 18 | 60 | 83 | 85 | 81 | 13 |
| Bergbau und Verarbeitendes Gewerbe | 7 621 | 15 | 58 | 77 | 77 | 103 | 394 | 566 | 916 | 5 294 | 121 |
| Energie- und Wasserversorgung | 290 | / | / | / | / | / | 11 | 17 | 28 | 221 | / |
| Baugewerbe | 2 007 | / | 52 | 72 | 80 | 87 | 298 | 386 | 383 | 588 | 55 |
| Handel und Gastgewerbe | 4 940 | 25 | 178 | 239 | 218 | 246 | 722 | 826 | 806 | 1 541 | 139 |
| Verkehr und Nachrichten- übermittlung | 1 814 | 8 | 26 | 27 | 27 | 36 | 119 | 207 | 238 | 1 083 | 43 |
| Kredit- u. Versicherungsgewerbe | 1 167 | / | 20 | 19 | 19 | 21 | 58 | 81 | 106 | 819 | 19 |
| Grundstückswesen, Vermietung, wirtschaftliche Dienstleistungen | 2 439 | 28 | 74 | 64 | 68 | 90 | 266 | 341 | 401 | 1 043 | 66 |
| Öffentliche Verwaltung u.ä. | 2 942 | 9 | 13 | 15 | 17 | 17 | 66 | 140 | 282 | 2 014 | 368 |
| Öffentliche und private Dienst- leistungen (ohne öffentliche Verwaltung) | 6 923 | 116 | 120 | 192 | 225 | 228 | 694 | 817 | 1 094 | 3 261 | 176 |

*) Ergebnis der Unterstichprobe.

1) Klassifikation der Wirtschaftszweige, Ausgabe 2003 (WZ 2003), Tiefengliederung für den Mikrozensus (siehe Band 1).

Erwerbstätigkeit und Arbeitsbedingungen**17 Erwerbstätige im Mai 2003 nach Anzahl der tätigen Personen in der Arbeitsstätte und anderen ausgewählten Merkmalen ^{*)}**

1 000

| Gegenstand der Nachweisung | Ins- gesamt | Anzahl der tätigen Personen in der Arbeitsstätte | | | | | | | | | |
|--|----------------|--|-----|-----|-----|-----|--------|---------|---------|-------------------|---------------------|
| | | 1 | 2 | 3 | 4 | 5 | 6 - 10 | 11 - 19 | 20 - 49 | 50 und mehr | ohne An- gabe |
| noch I n s g e s a m t noch Abhängig Erwerbstätige ohne Auszubildende | | | | | | | | | | | |
| Art des Arbeitsvertrages | | | | | | | | | | | |
| Befristet | 2 576 | 14 | 41 | 56 | 53 | 67 | 208 | 303 | 347 | 1 197 | 291 |
| Unbefristet | 27 847 | 198 | 522 | 674 | 699 | 777 | 2 471 | 3 153 | 3 985 | 14 726 | 643 |
| Ohne Angabe | 130 | / | / | / | / | / | 8 | 7 | 8 | 21 | 70 |
| Art der ausgeübten Tätigkeit | | | | | | | | | | | |
| Vollzeittätigkeit | 23 460 | 78 | 315 | 423 | 438 | 495 | 1 746 | 2 464 | 3 337 | 13 372 | 792 |
| Teilzeittätigkeit | 7 093 | 138 | 250 | 310 | 317 | 351 | 941 | 1 000 | 1 003 | 2 572 | 212 |
| Mit Angabe eines allgemeinen Schulabschlusses zusammen | 28 391 | 196 | 530 | 681 | 710 | 797 | 2 518 | 3 212 | 4 045 | 14 861 | 840 |
| davon: | | | | | | | | | | | |
| Haupt-(Volks-)schulabschluss | 10 144 | 106 | 213 | 275 | 289 | 314 | 968 | 1 205 | 1 437 | 5 065 | 272 |
| Abschluss der allgemein- bildenden polytechnischen Oberschule in der ehem. DDR | 3 158 | 13 | 85 | 106 | 108 | 102 | 337 | 463 | 542 | 1 309 | 94 |
| Realschul- oder gleichwertiger Abschluss | 7 101 | 38 | 137 | 179 | 191 | 225 | 684 | 792 | 893 | 3 700 | 263 |
| Fachhoch-/Hochschulreife | 7 987 | 40 | 96 | 121 | 121 | 156 | 529 | 752 | 1 173 | 4 787 | 212 |
| Mit Angabe eines beruflichen Ausbildungs- bzw. Hochschulabschlusses zusammen | 24 491 | 149 | 451 | 578 | 612 | 686 | 2 169 | 2 738 | 3 507 | 12 968 | 633 |
| davon: | | | | | | | | | | | |
| Berufliches Praktikum ²⁾ | 290 | / | 7 | 9 | 6 | 8 | 26 | 34 | 50 | 137 | 11 |
| Lehrausbildung ³⁾ | 16 953 | 111 | 355 | 457 | 494 | 546 | 1 671 | 2 028 | 2 366 | 8 454 | 470 |
| Meister-/Technikerausbildung, Fachschulabschluss ⁴⁾ | 2 091 | 10 | 35 | 48 | 48 | 52 | 179 | 209 | 282 | 1 176 | 51 |
| Abschluss der Fachschule in der ehem. DDR | 509 | / | 12 | 15 | 14 | 13 | 54 | 74 | 82 | 230 | 12 |
| Abschluss einer Verwaltungs- fachhochschule | 308 | / | / | / | / | / | 10 | 15 | 30 | 240 | 7 |
| Fachhochschulabschluss ⁵⁾ | 1 508 | 8 | 19 | 22 | 19 | 23 | 88 | 123 | 209 | 968 | 30 |
| Universitätsabschluss/ Promotion ⁶⁾ | 2 832 | 14 | 21 | 27 | 30 | 42 | 140 | 254 | 488 | 1 762 | 53 |
| Ausländische Erwerbstätige | | | | | | | | | | | |
| Zusammen | 2 988 | 147 | 108 | 120 | 104 | 87 | 283 | 295 | 366 | 1 383 | 95 |

*) Ergebnis der Unterstichprobe.

2) Einschl. Anlernausbildung.

3) Einschl. Berufsvorbereitungsjahr, berufsqualifizierender Abschluss an Berufsfach-/Kollegschulen, Abschluss einer einjährigen Schule des Gesundheitswesens.

4) Einschl. Abschluss einer 2- oder 3jährigen Schule des Gesundheitswesens, Abschluss einer Fachakademie oder einer Berufsakademie.

5) Auch Ingenieurschulabschluss.

6) Wissenschaftliche Hochschule, auch Kunsthochschule.

Deutschland

Lange Reihen

Z 1 Erwerbstätige nach Berufsbereichen und Altersgruppen ^{*)}

1 000

| Alters- gruppen | 1999 | | | 2000 | | | 2001 | | | 2002 | | | 2003 | | |
|--------------------|---------------------|---------------|---------------|---------------------|---------------|---------------|---------------------|---------------|---------------|---------------------|---------------|---------------|---------------------|---------------|---------------|
| | Ins- ge- samt | Männ- lich | Weib- lich | Ins- ge- samt | Männ- lich | Weib- lich | Ins- ge- samt | Männ- lich | Weib- lich | Ins- ge- samt | Männ- lich | Weib- lich | Ins- ge- samt | Männ- lich | Weib- lich |

I. Berufe in der Land-, Tier-, Forstwirtschaft und im Gartenbau

| | | | | | | | | | | | | | | | |
|-------------|-------|-----|-----|-------|-----|-----|-------|-----|-----|-----|-----|-----|-----|-----|-----|
| 15 - 20 | 42 | 24 | 18 | 41 | 26 | 15 | 38 | 24 | 14 | 38 | 24 | 14 | 39 | 23 | 15 |
| 20 - 25 | 65 | 40 | 25 | 64 | 38 | 26 | 61 | 36 | 26 | 59 | 36 | 23 | 60 | 37 | 22 |
| 25 - 30 | 85 | 56 | 29 | 75 | 49 | 26 | 68 | 45 | 24 | 61 | 38 | 23 | 55 | 36 | 20 |
| 30 - 35 | 129 | 82 | 47 | 128 | 78 | 50 | 115 | 70 | 44 | 106 | 67 | 39 | 95 | 62 | 32 |
| 35 - 45 | 277 | 170 | 107 | 275 | 174 | 100 | 283 | 175 | 108 | 275 | 176 | 98 | 277 | 177 | 100 |
| 45 - 55 | 223 | 134 | 88 | 228 | 140 | 88 | 235 | 148 | 86 | 232 | 147 | 85 | 237 | 153 | 84 |
| 55 und mehr | 232 | 151 | 81 | 227 | 149 | 78 | 202 | 135 | 68 | 202 | 134 | 68 | 191 | 128 | 64 |
| Zusammen | 1 053 | 658 | 396 | 1 038 | 655 | 384 | 1 002 | 633 | 369 | 972 | 622 | 349 | 954 | 616 | 338 |

II. Bergleute, Mineralgewinner

| | | | | | | | | | | | | | | | |
|-------------|----|----|---|----|----|---|----|----|---|----|----|---|----|----|---|
| 15 - 20 | / | / | / | / | / | - | / | / | / | / | / | / | / | / | - |
| 20 - 25 | / | / | - | / | / | / | / | / | / | / | / | / | / | / | - |
| 25 - 30 | 8 | 8 | - | / | / | - | / | / | / | / | / | / | / | / | - |
| 30 - 35 | 16 | 16 | / | 10 | 9 | / | 8 | 8 | / | 7 | 7 | / | 7 | 7 | - |
| 35 - 45 | 31 | 30 | / | 26 | 25 | / | 24 | 24 | / | 31 | 30 | / | 32 | 31 | / |
| 45 - 55 | 18 | 17 | / | 12 | 11 | / | 10 | 10 | / | 19 | 19 | / | 20 | 20 | / |
| 55 und mehr | 6 | 5 | / | / | / | / | / | / | / | / | / | / | / | / | / |
| Zusammen | 82 | 80 | / | 55 | 54 | / | 49 | 47 | / | 67 | 65 | / | 69 | 68 | / |

III. Fertigungsberufe

| | | | | | | | | | | | | | | | |
|-------------|-------|-------|-------|-------|-------|-------|-------|-------|-------|-------|-------|-------|-------|-------|-------|
| 15 - 20 | 565 | 501 | 64 | 552 | 488 | 65 | 519 | 454 | 65 | 491 | 429 | 62 | 477 | 422 | 55 |
| 20 - 25 | 806 | 684 | 122 | 823 | 697 | 126 | 814 | 690 | 123 | 783 | 667 | 116 | 758 | 639 | 118 |
| 25 - 30 | 1 055 | 884 | 171 | 971 | 817 | 154 | 898 | 753 | 145 | 788 | 667 | 121 | 761 | 644 | 117 |
| 30 - 35 | 1 376 | 1 147 | 229 | 1 333 | 1 114 | 219 | 1 231 | 1 018 | 213 | 1 151 | 966 | 186 | 1 028 | 860 | 168 |
| 35 - 45 | 2 597 | 2 130 | 467 | 2 672 | 2 176 | 496 | 2 695 | 2 190 | 505 | 2 639 | 2 149 | 490 | 2 562 | 2 093 | 470 |
| 45 - 55 | 1 822 | 1 444 | 378 | 1 896 | 1 496 | 400 | 1 957 | 1 536 | 421 | 1 966 | 1 531 | 435 | 1 926 | 1 501 | 425 |
| 55 und mehr | 1 000 | 821 | 179 | 956 | 787 | 168 | 923 | 758 | 164 | 886 | 726 | 159 | 879 | 719 | 160 |
| Zusammen | 9 222 | 7 612 | 1 611 | 9 204 | 7 576 | 1 629 | 9 036 | 7 399 | 1 637 | 8 705 | 7 136 | 1 570 | 8 391 | 6 878 | 1 514 |

IV. Technische Berufe

| | | | | | | | | | | | | | | | |
|-------------|-------|-------|-----|-------|-------|-----|-------|-------|-----|-------|-------|-----|-------|-------|-----|
| 15 - 20 | 17 | 10 | 7 | 18 | 11 | 8 | 17 | 10 | 7 | 18 | 10 | 7 | 17 | 9 | 7 |
| 20 - 25 | 74 | 43 | 30 | 75 | 44 | 31 | 79 | 51 | 28 | 74 | 47 | 27 | 76 | 49 | 26 |
| 25 - 30 | 223 | 161 | 62 | 209 | 153 | 56 | 187 | 136 | 51 | 170 | 125 | 46 | 167 | 125 | 42 |
| 30 - 35 | 418 | 341 | 77 | 396 | 319 | 77 | 378 | 306 | 72 | 351 | 285 | 67 | 327 | 264 | 62 |
| 35 - 45 | 742 | 630 | 113 | 772 | 655 | 117 | 798 | 674 | 124 | 791 | 664 | 126 | 810 | 682 | 129 |
| 45 - 55 | 581 | 505 | 75 | 568 | 492 | 76 | 599 | 517 | 82 | 594 | 513 | 81 | 605 | 522 | 83 |
| 55 und mehr | 364 | 339 | 25 | 358 | 333 | 25 | 340 | 315 | 24 | 350 | 325 | 25 | 342 | 316 | 26 |
| Zusammen | 2 419 | 2 030 | 389 | 2 396 | 2 006 | 390 | 2 397 | 2 009 | 389 | 2 348 | 1 969 | 379 | 2 343 | 1 968 | 375 |

*) Klassifizierung der Berufe, Ausgabe 1992 (siehe Band 1).

Z 1 Erwerbstätige nach Berufsbereichen und Altersgruppen ^{*)}

1 000

| Alters- gruppen | 1999 | | | 2000 | | | 2001 | | | 2002 | | | 2003 | | |
|-----------------------------------|---------------------|---------------|---------------|---------------------|---------------|---------------|---------------------|---------------|---------------|---------------------|---------------|---------------|---------------------|---------------|---------------|
| | Ins- ge- samt | Männ- lich | Weib- lich | Ins- ge- samt | Männ- lich | Weib- lich | Ins- ge- samt | Männ- lich | Weib- lich | Ins- ge- samt | Männ- lich | Weib- lich | Ins- ge- samt | Männ- lich | Weib- lich |
| V. Dienstleistungsberufe | | | | | | | | | | | | | | | |
| 15 - 20 | 674 | 213 | 461 | 691 | 226 | 466 | 685 | 213 | 472 | 667 | 214 | 452 | 656 | 213 | 443 |
| 20 - 25 | 1 830 | 707 | 1 122 | 1 856 | 733 | 1 123 | 1 936 | 767 | 1 170 | 1 881 | 718 | 1 164 | 1 909 | 730 | 1 179 |
| 25 - 30 | 2 374 | 932 | 1 442 | 2 274 | 900 | 1 374 | 2 195 | 885 | 1 310 | 2 127 | 844 | 1 283 | 2 102 | 842 | 1 261 |
| 30 - 35 | 3 295 | 1 378 | 1 888 | 3 237 | 1 373 | 1 864 | 3 160 | 1 336 | 1 824 | 3 056 | 1 285 | 1 771 | 2 886 | 1 218 | 1 668 |
| 35 - 45 | 6 475 | 2 738 | 3 736 | 6 714 | 2 823 | 3 892 | 6 902 | 2 897 | 4 005 | 7 012 | 2 938 | 4 074 | 7 103 | 2 967 | 4 136 |
| 45 - 55 | 5 283 | 2 331 | 2 952 | 5 455 | 2 375 | 3 080 | 5 748 | 2 478 | 3 271 | 5 901 | 2 528 | 3 373 | 5 982 | 2 510 | 3 472 |
| 55 und mehr | 3 080 | 1 584 | 1 496 | 3 059 | 1 576 | 1 483 | 3 050 | 1 561 | 1 489 | 3 110 | 1 591 | 1 519 | 3 128 | 1 587 | 1 540 |
| Zusammen | 22 981 | 9 884 | 13 097 | 23 287 | 10 005 | 13 281 | 23 678 | 10 137 | 13 541 | 23 755 | 10 118 | 13 637 | 23 766 | 10 067 | 13 699 |
| VI. Sonstige Arbeitskräfte | | | | | | | | | | | | | | | |
| 15 - 20 | 94 | 59 | 35 | 78 | 49 | 29 | 79 | 49 | 30 | 85 | 53 | 32 | 75 | 49 | 26 |
| 20 - 25 | 133 | 96 | 37 | 126 | 89 | 37 | 134 | 95 | 39 | 135 | 92 | 43 | 125 | 84 | 41 |
| 25 - 30 | 74 | 44 | 30 | 68 | 40 | 28 | 69 | 43 | 26 | 72 | 44 | 28 | 75 | 44 | 31 |
| 30 - 35 | 67 | 39 | 28 | 66 | 38 | 28 | 66 | 40 | 26 | 69 | 41 | 28 | 62 | 38 | 24 |
| 35 - 45 | 121 | 68 | 53 | 127 | 74 | 54 | 138 | 79 | 59 | 147 | 88 | 59 | 141 | 85 | 56 |
| 45 - 55 | 93 | 51 | 42 | 96 | 57 | 39 | 101 | 56 | 45 | 113 | 66 | 47 | 101 | 58 | 42 |
| 55 und mehr | 63 | 39 | 24 | 62 | 38 | 24 | 67 | 42 | 25 | 69 | 43 | 26 | 68 | 41 | 27 |
| Zusammen | 644 | 396 | 249 | 623 | 384 | 239 | 654 | 404 | 250 | 690 | 427 | 263 | 648 | 400 | 248 |
| Insgesamt | | | | | | | | | | | | | | | |
| 15 - 20 | 1 393 | 808 | 586 | 1 381 | 799 | 582 | 1 340 | 751 | 589 | 1 300 | 732 | 568 | 1 265 | 718 | 547 |
| 20 - 25 | 2 911 | 1 573 | 1 337 | 2 946 | 1 602 | 1 344 | 3 026 | 1 640 | 1 387 | 2 934 | 1 562 | 1 372 | 2 929 | 1 542 | 1 387 |
| 25 - 30 | 3 820 | 2 086 | 1 734 | 3 601 | 1 963 | 1 638 | 3 419 | 1 864 | 1 555 | 3 222 | 1 721 | 1 501 | 3 163 | 1 693 | 1 471 |
| 30 - 35 | 5 271 | 3 003 | 2 269 | 5 170 | 2 932 | 2 238 | 4 957 | 2 778 | 2 179 | 4 741 | 2 651 | 2 090 | 4 404 | 2 449 | 1 955 |
| 35 - 45 | 10 242 | 5 765 | 4 477 | 10 586 | 5 927 | 4 659 | 10 840 | 6 038 | 4 801 | 10 895 | 6 045 | 4 850 | 10 926 | 6 034 | 4 892 |
| 45 - 55 | 8 019 | 4 483 | 3 537 | 8 256 | 4 572 | 3 684 | 8 650 | 4 746 | 3 905 | 8 824 | 4 802 | 4 022 | 8 872 | 4 765 | 4 107 |
| 55 und mehr | 4 746 | 2 940 | 1 805 | 4 664 | 2 885 | 1 779 | 4 584 | 2 813 | 1 771 | 4 620 | 2 824 | 1 797 | 4 613 | 2 795 | 1 817 |
| Insgesamt | 36 402 | 20 659 | 15 744 | 36 604 | 20 680 | 15 924 | 36 816 | 20 629 | 16 187 | 36 536 | 20 336 | 16 200 | 36 172 | 19 996 | 16 176 |

*) Klassifizierung der Berufe, Ausgabe 1992 (siehe Band 1).

Z 2 Erwerbstätige nach Berufsbereichen und Stellung im Beruf^{*)}

1 000

| Stellung im Beruf | 1999 | | | 2000 | | | 2001 | | | 2002 | | | 2003 | | |
|--|-------------|-----------|-----------|-------------|-----------|-----------|-------------|-----------|-----------|-------------|-----------|-----------|-------------|-----------|-----------|
| | Ins-ge-samt | Männ-lich | Weib-lich | Ins-ge-samt | Männ-lich | Weib-lich | Ins-ge-samt | Männ-lich | Weib-lich | Ins-ge-samt | Männ-lich | Weib-lich | Ins-ge-samt | Männ-lich | Weib-lich |
| I. Berufe in der Land-, Tier-, Forstwirtschaft und im Gartenbau | | | | | | | | | | | | | | | |
| Selbstständige | 327 | 271 | 56 | 333 | 273 | 61 | 327 | 266 | 60 | 321 | 263 | 58 | 315 | 256 | 59 |
| Mith. Familien-angehörige | 151 | 38 | 113 | 150 | 38 | 112 | 163 | 39 | 124 | 152 | 37 | 115 | 144 | 37 | 107 |
| Beamte/Beamtinnen | 15 | 14 | / | 18 | 16 | / | 18 | 16 | / | 17 | 15 | / | 16 | 15 | / |
| Angestellte ¹⁾ | 121 | 68 | 52 | 109 | 55 | 55 | 129 | 71 | 58 | 131 | 75 | 56 | 130 | 69 | 61 |
| Arbeiter/-innen ²⁾ | 439 | 266 | 173 | 428 | 274 | 154 | 366 | 241 | 125 | 351 | 232 | 120 | 349 | 239 | 111 |
| Zusammen | 1 053 | 658 | 396 | 1 038 | 655 | 384 | 1 002 | 633 | 369 | 972 | 622 | 349 | 954 | 616 | 338 |
| II. Bergbau, Mineralgewinner | | | | | | | | | | | | | | | |
| Selbstständige | / | / | – | / | / | – | / | / | – | / | / | – | / | / | – |
| Mith. Familien-angehörige | – | – | – | – | – | – | – | – | – | – | – | – | – | – | – |
| Beamte/Beamtinnen | – | – | – | – | – | – | – | – | – | – | – | – | – | – | – |
| Angestellte ¹⁾ | 8 | 7 | / | / | / | / | / | / | / | 6 | 5 | – | 6 | 6 | – |
| Arbeiter/-innen ²⁾ | 73 | 72 | / | 51 | 50 | / | 45 | 43 | / | 60 | 59 | / | 63 | 61 | / |
| Zusammen | 82 | 80 | / | 55 | 54 | / | 49 | 47 | / | 67 | 65 | / | 69 | 68 | / |
| III. Fertigungsberufe | | | | | | | | | | | | | | | |
| Selbstständige | 579 | 535 | 43 | 599 | 556 | 43 | 592 | 546 | 46 | 590 | 542 | 48 | 602 | 551 | 51 |
| Mith. Familien-angehörige | 17 | 9 | 9 | 19 | 10 | 9 | 30 | 16 | 14 | 28 | 16 | 12 | 28 | 13 | 14 |
| Beamte/Beamtinnen | 23 | 17 | 6 | 18 | 12 | 5 | 20 | 16 | / | 17 | 12 | 5 | 15 | 10 | / |
| Angestellte ¹⁾ | 1 217 | 980 | 237 | 1 070 | 864 | 207 | 1 360 | 1 096 | 264 | 1 409 | 1 138 | 271 | 1 418 | 1 146 | 272 |
| Arbeiter/-innen ²⁾ | 7 387 | 6 071 | 1 316 | 7 498 | 6 134 | 1 365 | 7 034 | 5 726 | 1 308 | 6 660 | 5 428 | 1 233 | 6 328 | 5 156 | 1 172 |
| Zusammen | 9 222 | 7 612 | 1 611 | 9 204 | 7 576 | 1 629 | 9 036 | 7 399 | 1 637 | 8 705 | 7 136 | 1 570 | 8 391 | 6 878 | 1 514 |
| IV. Technische Berufe | | | | | | | | | | | | | | | |
| Selbstständige | 191 | 173 | 18 | 200 | 180 | 20 | 200 | 179 | 20 | 194 | 175 | 19 | 201 | 183 | 18 |
| Mith. Familien-angehörige | / | / | / | / | / | / | / | / | / | / | / | / | / | / | / |
| Beamte/Beamtinnen | 93 | 83 | 11 | 90 | 79 | 10 | 85 | 76 | 9 | 80 | 69 | 11 | 79 | 67 | 12 |
| Angestellte ¹⁾ | 1 921 | 1 587 | 334 | 1 899 | 1 568 | 331 | 1 919 | 1 586 | 333 | 1 881 | 1 557 | 324 | 1 867 | 1 548 | 320 |
| Arbeiter/-innen ²⁾ | 213 | 186 | 27 | 206 | 178 | 28 | 190 | 166 | 24 | 190 | 167 | 23 | 193 | 169 | 24 |
| Zusammen | 2 419 | 2 030 | 389 | 2 396 | 2 006 | 390 | 2 397 | 2 009 | 389 | 2 348 | 1 969 | 379 | 2 343 | 1 968 | 375 |

*) Klassifizierung der Berufe, Ausgabe 1992 (siehe Band 1).

1) Einschließlich Auszubildende in anerkannten kaufmännischen und technischen Ausbildungsberufen.

2) Einschließlich Auszubildende in anerkannten gewerblichen Ausbildungsberufen.

Z 2 Erwerbstätige nach Berufsbereichen und Stellung im Beruf^{*)}

1 000

| Stellung im Beruf | 1999 | | | 2000 | | | 2001 | | | 2002 | | | 2003 | | |
|-----------------------------------|---------------------|---------------|---------------|---------------------|---------------|---------------|---------------------|---------------|---------------|---------------------|---------------|---------------|---------------------|---------------|---------------|
| | Ins- ge- samt | Männ- lich | Weib- lich | Ins- ge- samt | Männ- lich | Weib- lich | Ins- ge- samt | Männ- lich | Weib- lich | Ins- ge- samt | Männ- lich | Weib- lich | Ins- ge- samt | Männ- lich | Weib- lich |
| V. Dienstleistungsberufe | | | | | | | | | | | | | | | |
| Selbstständige | 2 429 | 1 577 | 852 | 2 431 | 1 565 | 866 | 2 443 | 1 579 | 864 | 2 467 | 1 588 | 880 | 2 538 | 1 625 | 913 |
| Mith. Familien- angehörige | 121 | 21 | 100 | 128 | 25 | 103 | 208 | 32 | 176 | 198 | 31 | 167 | 183 | 33 | 150 |
| Beamte/ Beamtinnen | 2 240 | 1 519 | 721 | 2 174 | 1 455 | 719 | 2 125 | 1 405 | 720 | 2 090 | 1 361 | 729 | 2 118 | 1 363 | 754 |
| Angestellte ¹⁾ | 14 124 | 4 832 | 9 292 | 14 328 | 4 916 | 9 412 | 14 826 | 5 195 | 9 631 | 14 966 | 5 232 | 9 733 | 14 954 | 5 187 | 9 767 |
| Arbeiter/-innen ²⁾ | 4 067 | 1 935 | 2 132 | 4 226 | 2 045 | 2 182 | 4 075 | 1 925 | 2 150 | 4 033 | 1 906 | 2 127 | 3 973 | 1 859 | 2 115 |
| Zusammen | 22 981 | 9 884 | 13 097 | 23 287 | 10 005 | 13 281 | 23 678 | 10 137 | 13 541 | 23 755 | 10 118 | 13 637 | 23 766 | 10 067 | 13 699 |
| VI. Sonstige Arbeitskräfte | | | | | | | | | | | | | | | |
| Selbstständige | 69 | 47 | 22 | 80 | 57 | 23 | 70 | 49 | 21 | 81 | 60 | 21 | 87 | 62 | 25 |
| Mith. Familien- angehörige | 21 | 6 | 15 | 25 | 6 | 19 | 36 | 10 | 26 | 32 | 8 | 24 | 28 | 8 | 20 |
| Beamte/ Beamtinnen | 17 | 16 | / | 16 | 15 | / | 14 | 13 | / | 20 | 17 | / | 17 | 14 | / |
| Angestellte ¹⁾ | 264 | 172 | 92 | 235 | 142 | 92 | 259 | 168 | 90 | 276 | 171 | 104 | 257 | 160 | 97 |
| Arbeiter/-innen ²⁾ | 273 | 155 | 118 | 268 | 164 | 105 | 275 | 164 | 111 | 281 | 170 | 110 | 259 | 156 | 104 |
| Zusammen | 644 | 396 | 249 | 623 | 384 | 239 | 654 | 404 | 250 | 690 | 427 | 262 | 648 | 400 | 248 |
| Insgesamt | | | | | | | | | | | | | | | |
| Selbstständige | 3 594 | 2 604 | 991 | 3 643 | 2 631 | 1 012 | 3 632 | 2 620 | 1 012 | 3 654 | 2 628 | 1 026 | 3 744 | 2 678 | 1 066 |
| Mith. Familien- angehörige | 311 | 75 | 236 | 323 | 80 | 243 | 441 | 100 | 341 | 414 | 93 | 321 | 385 | 93 | 292 |
| Beamte/ Beamtinnen | 2 389 | 1 649 | 740 | 2 315 | 1 577 | 738 | 2 263 | 1 526 | 737 | 2 224 | 1 475 | 750 | 2 244 | 1 469 | 775 |
| Angestellte ¹⁾ | 17 655 | 7 647 | 10 008 | 17 645 | 7 549 | 10 096 | 18 496 | 8 120 | 10 376 | 18 668 | 8 180 | 10 489 | 18 633 | 8 117 | 10 517 |
| Arbeiter/-innen ²⁾ | 12 453 | 8 685 | 3 768 | 12 678 | 8 843 | 3 835 | 11 984 | 8 264 | 3 720 | 11 576 | 7 961 | 3 615 | 11 165 | 7 639 | 3 526 |
| Insgesamt | 36 402 | 20 659 | 15 744 | 36 604 | 20 680 | 15 924 | 36 816 | 20 629 | 16 187 | 36 536 | 20 336 | 16 200 | 36 172 | 19 996 | 16 176 |

*) Klassifizierung der Berufe, Ausgabe 1992 (siehe Band 1).

1) Einschließlich Auszubildende in anerkannten kaufmännischen und technischen Ausbildungsberufen.

2) Einschließlich Auszubildende in anerkannten gewerblichen Ausbildungsberufen.

Z 3 Erwerbstätige nach Berufsabschnitten

1 000

| Nr. der Systematik ¹⁾ | 1999 | 2000 | 2001 | 2002 | 2003 |
|---|-------|-------|-------|------|------|
| I a. Berufe in der Land-, Tier-, Forstwirtschaft und im Gartenbau | | | | | |
| Männlich | 658 | 655 | 633 | 622 | 616 |
| Weiblich | 396 | 384 | 369 | 349 | 338 |
| Zusammen | 1 053 | 1 038 | 1 002 | 972 | 954 |
| II a. Bergleute, Mineralgewinner, -aufbereiter | | | | | |
| Männlich | 80 | 54 | 47 | 65 | 68 |
| Weiblich | / | / | / | / | / |
| Zusammen | 82 | 55 | 49 | 67 | 69 |
| III a. Berufe in der Steinbearbeitung und Baustoffherstellung | | | | | |
| Männlich | 31 | 36 | 34 | 30 | 28 |
| Weiblich | / | / | / | / | / |
| Zusammen | 33 | 38 | 36 | 32 | 30 |
| III b. Keramik-, Glasberufe | | | | | |
| Männlich | 33 | 30 | 32 | 32 | 31 |
| Weiblich | 16 | 17 | 13 | 13 | 14 |
| Zusammen | 49 | 46 | 45 | 45 | 45 |
| III c. Chemie-, Kunststoffberufe | | | | | |
| Männlich | 192 | 199 | 188 | 182 | 179 |
| Weiblich | 45 | 46 | 47 | 47 | 48 |
| Zusammen | 237 | 245 | 235 | 229 | 227 |
| III d. Berufe in der Papierherstellung, -verarbeitung und im Druck | | | | | |
| Männlich | 163 | 162 | 156 | 152 | 146 |
| Weiblich | 60 | 57 | 52 | 50 | 48 |
| Zusammen | 223 | 219 | 209 | 202 | 194 |
| III e. Berufe in der Holzbearbeitung, Holz- und Flechtwarenherstellung | | | | | |
| Männlich | 32 | 39 | 34 | 32 | 27 |
| Weiblich | 11 | 9 | 10 | 6 | 6 |
| Zusammen | 43 | 48 | 44 | 38 | 33 |
| III f. Berufe in der Metallerzeugung und -bearbeitung | | | | | |
| Männlich | 446 | 431 | 466 | 451 | 439 |
| Weiblich | 39 | 38 | 44 | 41 | 36 |
| Zusammen | 486 | 469 | 510 | 492 | 475 |

1) Klassifizierung der Berufe, Ausgabe 1992 (siehe Band 1).

Z 3 Erwerbstätige nach Berufsabschnitten

1 000

| Nr. der Systematik ¹⁾ | 1999 | 2000 | 2001 | 2002 | 2003 |
|---|-------|-------|-------|-------|-------|
| III g. Metall-, Maschinenbau- und verwandte Berufe | | | | | |
| Männlich | 2 241 | 2 256 | 2 229 | 2 163 | 2 095 |
| Weiblich | 180 | 189 | 191 | 194 | 189 |
| Zusammen | 2 421 | 2 445 | 2 420 | 2 357 | 2 284 |
| III h. Elektroberufe | | | | | |
| Männlich | 774 | 772 | 769 | 762 | 744 |
| Weiblich | 50 | 52 | 53 | 48 | 45 |
| Zusammen | 823 | 824 | 822 | 810 | 789 |
| III i. Montierer und Metallberufe, a.n.g. | | | | | |
| Männlich | 100 | 112 | 112 | 115 | 105 |
| Weiblich | 82 | 87 | 86 | 88 | 78 |
| Zusammen | 182 | 199 | 198 | 202 | 183 |
| III k. Textil- und Bekleidungsberufe | | | | | |
| Männlich | 45 | 40 | 42 | 35 | 32 |
| Weiblich | 154 | 138 | 136 | 129 | 119 |
| Zusammen | 199 | 178 | 178 | 165 | 151 |
| III l. Berufe in der Lederherstellung, Leder- und Fellverarbeitung | | | | | |
| Männlich | 28 | 25 | 25 | 24 | 24 |
| Weiblich | 12 | 14 | 13 | 10 | 10 |
| Zusammen | 40 | 39 | 39 | 34 | 33 |
| III m. Ernährungsberufe | | | | | |
| Männlich | 459 | 458 | 454 | 456 | 455 |
| Weiblich | 348 | 376 | 384 | 372 | 371 |
| Zusammen | 807 | 833 | 838 | 828 | 827 |
| III n. Hoch-, Tiefbauberufe | | | | | |
| Männlich | 828 | 775 | 690 | 660 | 603 |
| Weiblich | 19 | 14 | 16 | 14 | 10 |
| Zusammen | 846 | 789 | 706 | 674 | 613 |
| III o. Ausbauberufe, Polsterer | | | | | |
| Männlich | 500 | 500 | 469 | 443 | 404 |
| Weiblich | 29 | 31 | 31 | 26 | 25 |
| Zusammen | 528 | 531 | 500 | 469 | 429 |

1) Klassifizierung der Berufe, Ausgabe 1992 (siehe Band 1).

Z 3 Erwerbstätige nach Berufsabschnitten

1 000

| Nr. der Systematik ¹⁾ | 1999 | 2000 | 2001 | 2002 | 2003 |
|--|-------|-------|-------|-------|-------|
| III p. Berufe in der Holz- und Kunststoffverarbeitung | | | | | |
| Männlich | 386 | 379 | 381 | 356 | 339 |
| Weiblich | 21 | 19 | 19 | 17 | 15 |
| Zusammen | 407 | 398 | 399 | 372 | 354 |
| III q. Maler, Lackierer und verwandte Berufe | | | | | |
| Männlich | 337 | 345 | 313 | 298 | 288 |
| Weiblich | 22 | 22 | 23 | 21 | 19 |
| Zusammen | 359 | 367 | 335 | 318 | 306 |
| III r. Warenprüfer, Versandfertigmacher | | | | | |
| Männlich | 194 | 191 | 210 | 209 | 200 |
| Weiblich | 219 | 234 | 245 | 233 | 220 |
| Zusammen | 413 | 425 | 455 | 442 | 421 |
| III s. Hilfsarbeiter ohne nähere Tätigkeitsangabe | | | | | |
| Männlich | 389 | 382 | 346 | 316 | 328 |
| Weiblich | 254 | 237 | 219 | 210 | 210 |
| Zusammen | 643 | 619 | 565 | 526 | 538 |
| III t. Maschinisten und zugehörige Berufe, a.n.g. | | | | | |
| Männlich | 434 | 444 | 448 | 420 | 410 |
| Weiblich | 48 | 46 | 52 | 48 | 48 |
| Zusammen | 482 | 490 | 501 | 468 | 457 |
| IV a. Ingenieure, Chemiker, Physiker, Mathematiker | | | | | |
| Männlich | 975 | 947 | 960 | 931 | 943 |
| Weiblich | 118 | 113 | 119 | 117 | 119 |
| Zusammen | 1 094 | 1 059 | 1 079 | 1 049 | 1 063 |
| IV b. Techniker, Technische Sonderfachkräfte | | | | | |
| Männlich | 1 054 | 1 059 | 1 049 | 1 037 | 1 024 |
| Weiblich | 271 | 277 | 270 | 262 | 256 |
| Zusammen | 1 325 | 1 337 | 1 318 | 1 299 | 1 281 |
| V a. Warenkaufleute | | | | | |
| Männlich | 1 087 | 1 090 | 1 087 | 1 089 | 1 083 |
| Weiblich | 1 960 | 1 976 | 1 995 | 1 949 | 1 934 |
| Zusammen | 3 047 | 3 066 | 3 082 | 3 037 | 3 017 |

1) Klassifizierung der Berufe, Ausgabe 1992 (siehe Band 1).

Z 3 Erwerbstätige nach Berufsabschnitten

1 000

| Nr. der Systematik ¹⁾ | 1999 | 2000 | 2001 | 2002 | 2003 |
|---|-------|-------|-------|-------|-------|
| V b. Dienstleistungskaufleute und zugehörige Berufe | | | | | |
| Männlich | 706 | 727 | 736 | 728 | 739 |
| Weiblich | 639 | 687 | 692 | 709 | 700 |
| Zusammen | 1 345 | 1 414 | 1 428 | 1 436 | 1 439 |
| V c. Verkehrsberufe | | | | | |
| Männlich | 1 771 | 1 811 | 1 818 | 1 808 | 1 775 |
| Weiblich | 363 | 373 | 389 | 384 | 379 |
| Zusammen | 2 134 | 2 184 | 2 207 | 2 193 | 2 154 |
| V d. Organisations-, Verwaltungs-, Büroberufe | | | | | |
| Männlich | 2 951 | 2 973 | 3 076 | 3 056 | 3 021 |
| Weiblich | 4 437 | 4 449 | 4 504 | 4 489 | 4 430 |
| Zusammen | 7 388 | 7 422 | 7 580 | 7 545 | 7 451 |
| V e. Ordnungs- und Sicherheitsberufe | | | | | |
| Männlich | 1 194 | 1 197 | 1 160 | 1 135 | 1 153 |
| Weiblich | 209 | 210 | 212 | 219 | 219 |
| Zusammen | 1 402 | 1 407 | 1 371 | 1 354 | 1 372 |
| V f. Schriftwerkschaffende, -ordnende und künstlerische Berufe | | | | | |
| Männlich | 288 | 299 | 313 | 326 | 328 |
| Weiblich | 235 | 244 | 250 | 270 | 267 |
| Zusammen | 523 | 543 | 563 | 596 | 595 |
| V g. Gesundheitsdienstberufe | | | | | |
| Männlich | 475 | 484 | 498 | 495 | 509 |
| Weiblich | 1 716 | 1 720 | 1 750 | 1 807 | 1 859 |
| Zusammen | 2 191 | 2 204 | 2 248 | 2 302 | 2 368 |
| V h. Sozial- und Erziehungsberufe, anderweitig nicht genannte geistes- und naturwissenschaftliche Berufe | | | | | |
| Männlich | 944 | 943 | 949 | 978 | 971 |
| Weiblich | 1 752 | 1 790 | 1 844 | 1 904 | 1 983 |
| Zusammen | 2 696 | 2 732 | 2 794 | 2 882 | 2 954 |
| V i. Sonstige Dienstleistungsberufe | | | | | |
| Männlich | 452 | 467 | 500 | 504 | 488 |
| Weiblich | 1 660 | 1 787 | 1 904 | 1 906 | 1 928 |
| Zusammen | 2 112 | 2 254 | 2 404 | 2 410 | 2 416 |

1) Klassifizierung der Berufe, Ausgabe 1992 (siehe Band 1).

Z 3 Erwerbstätige nach Berufsabschnitten

1 000

| Nr. der Systematik ¹⁾ | 1999 | 2000 | 2001 | 2002 | 2003 |
|-------------------------------------|--------|--------|--------|--------|--------|
| VI a. Sonstige Arbeitskräfte | | | | | |
| Männlich | 396 | 384 | 404 | 427 | 400 |
| Weiblich | 249 | 239 | 250 | 262 | 248 |
| Zusammen | 644 | 623 | 654 | 690 | 648 |
| Insgesamt | | | | | |
| Männlich | 20 659 | 20 680 | 20 629 | 20 336 | 19 996 |
| Weiblich | 15 744 | 15 924 | 16 187 | 16 200 | 16 176 |
| Insgesamt | 36 402 | 36 604 | 36 816 | 36 536 | 36 172 |

1) Klassifizierung der Berufe, Ausgabe 1992 (siehe Band 1).