

## **Bevölkerung und Erwerbstätigkeit**

### **Beruf, Ausbildung und Arbeitsbedingungen der Erwerbstätigen**

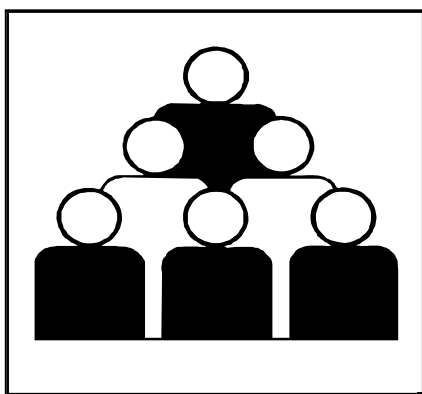

## **Ergebnisse des Mikrozensus 2003**

### **Band 3: Früheres Bundesgebiet**

Erscheinungsfolge: jährlich

Erschienen am 24.01.2005

Artikelnummer: 2010412037434

Fachliche Informationen zu diesem Produkt können Sie direkt beim Statistischen Bundesamt,  
Zweigstelle Bonn, erfragen: Gruppe VIII C, Telefon: 0 18 88 / 644 - 86 95 oder Fax: 0 18 88 / 644 - 89 62  
oder Postfach 17 03 77, 53029 Bonn, E-Mail: [mikrozensus@destatis.de](mailto:mikrozensus@destatis.de)

© Statistisches Bundesamt, Wiesbaden 2005

Für nichtgewerbliche Zwecke sind Vervielfältigung und unentgeltliche Verbreitung, auch auszugsweise,  
mit Quellenangabe gestattet. Die Verbreitung, auch auszugsweise, über elektronische Systeme/Datenträger  
bedarf der vorherigen Zustimmung. Alle übrigen Rechte bleiben vorbehalten.

## Inhalt

### Bevölkerung und Ausbildung

- 1 Bevölkerung, 15 Jahre und älter, im Mai 2003 nach Beteiligung am Erwerbsleben, allgemeinem Schulabschluss, beruflichem Ausbildungs- bzw. Hochschulabschluss und Altersgruppen
- 2 Bevölkerung, 15 Jahre und älter, im Mai 2003 nach Beteiligung am Erwerbsleben, Altersgruppen und Teilnahme an Lehrveranstaltungen der allgemeinen oder beruflichen Weiterbildung seit 2002
- 3 Bevölkerung, 15 Jahre und älter, im Mai 2003 nach Teilnahme an Lehrveranstaltungen der allgemeinen und beruflichen Weiterbildung, Zweck und Dauer der Lehrveranstaltung und Beteiligung am Erwerbsleben

### Erwerbstätigkeit und Ausbildung

- 4 Erwerbstätige mit Angabe des monatlichen Nettoeinkommens im Mai 2003 nach allgemeinem Schulabschluss, beruflichem Ausbildungs- bzw. Hochschulabschluss und monatlichem Nettoeinkommen
- 5 Erwerbstätige im Mai 2003 nach normalerweise je Woche geleisteten Arbeitsstunden, allgemeinem Schulabschluss, beruflichem Ausbildungs- bzw. Hochschulabschluss und Stellung im Beruf

### Beruf und Ausbildung

- 6 Erwerbstätige im Mai 2003 nach Berufsgruppen, ausgewählten Berufsordnungen und allgemeinem Schulabschluss
- 7 Erwerbstätige im Mai 2003 nach Berufsgruppen, ausgewählten Berufsordnungen und beruflichem Ausbildungs-/Hochschulabschluss
- 8 Erwerbstätige im Mai 2003 nach Berufsgruppen, ausgewählten Berufsordnungen und normalerweise je Woche geleisteten Arbeitsstunden
- 9 Erwerbstätige im Mai 2003 nach Berufsgruppen, ausgewählten Berufsordnungen und monatlichem Nettoeinkommen
- 10 Erwerbstätige im Mai 2003 nach Berufsgruppen, ausgewählten Berufsordnungen und Stellung im Beruf
- 11 Erwerbstätige im Mai 2003 nach Berufsgruppen, ausgewählten Berufsordnungen und Wirtschaftsunterbereichen
- 12 Erwerbstätige im Mai 2003 nach Berufsgruppen, ausgewählten Berufsordnungen und Altersgruppen
- 13 Erwerbstätige im Mai 2003 nach Stellung im Beruf sowie abhängig Erwerbstätige ohne Auszubildende nach Altersgruppen, Familienstand, Wirtschaftsunterbereichen, Art des Arbeitsvertrages, Arbeitsuche, beruflichem Ausbildungs-/Hochschulabschluss und Betriebs-/Berufswechsel im letzten Jahr

### Erwerbstätigkeit und Arbeitsbedingungen

- 14 Erwerbstätige im Mai 2003 nach Häufigkeit von Samstags-, Sonn- und/oder Feiertags-, Abend-, Nacht-, Schichtarbeit und anderen ausgewählten Merkmalen
- 15 Erwerbstätige im Mai 2003 nach geleisteter Nachtarbeit sowie durchschnittlich je Nacht geleisteten Arbeitsstunden und anderen ausgewählten Merkmalen
- 16 Erwerbstätige im Mai 2003 nach Arbeit zu Hause und anderen ausgewählten Merkmalen
- 17 Erwerbstätige im Mai 2003 nach Anzahl der tätigen Personen in der Arbeitsstätte und anderen ausgewählten Merkmalen

### Lange Reihen für das Frühere Bundesgebiet

- Z 1 Erwerbstätige nach Berufsbereichen und Altersgruppen 1999 bis 2003
- Z 2 Erwerbstätige nach Berufsbereichen und Stellung im Beruf 1999 bis 2003
- Z 3 Erwerbstätige nach Berufsabschnitten 1999 bis 2003

# **Früheres Bundesgebiet**

## Bevölkerung und Ausbildung

**1 Bevölkerung, 15 Jahre und älter, im Mai 2003 nach Beteiligung am Erwerbsleben, allgemeinem Schulabschluss, beruflichem Ausbildungs- bzw. Hochschulabschluss und Altersgruppen**

1 000

Allgemeiner Schulabschluss  Beruflicher Ausbildungs- bzw. Hochschulabschluss	Ins- gesamt	Davon im Alter von ... bis unter ... Jahren										
		15 - 20	20 - 25	25 - 30	30 - 35	35 - 40	40 - 45	45 - 50	50 - 55	55 - 60	60 - 65	65 und mehr
Erwerbstätige												
Männlich												
Zusammen	16 601	536	1 216	1 405	2 072	2 601	2 450	2 071	1 851	1 368	778	253
Mit Angabe eines allgemeinen Schulabschlusses zusammen	15 364	433	1 128	1 317	1 949	2 437	2 292	1 936	1 698	1 236	709	229
davon:												
Haupt-(Volks-)schulabschluss	6 757	232	422	462	692	935	1 001	918	910	685	370	128
Abschluss der allgemeinbildenden polytechnischen Oberschule in der ehemaligen DDR	167	/	8	9	31	36	30	23	16	9	/	/
Realschul- oder gleichwertiger Abschluss	3 661	180	420	388	509	615	529	394	286	199	108	32
Fachhoch-/Hochschulreife	4 779	18	278	458	718	850	732	601	486	342	228	68
Mit Angabe eines beruflichen Ausbildungs- bzw. Hochschul- abschlusses zusammen	12 912	49	662	1 079	1 697	2 179	2 041	1 740	1 524	1 111	632	199
davon:												
Berufliches Praktikum <sup>1)</sup>	165	/	13	18	20	26	23	20	17	16	8	/
Lehrausbildung <sup>2)</sup>	8 134	48	612	793	1 060	1 293	1 249	1 066	930	655	330	98
Meister-/Technikerausbildung, Fachschulabschluss <sup>3)</sup>	1 642	/	20	90	195	322	294	229	196	158	98	41
Abschluss der Fachschule in der ehemaligen DDR	35	-	/	/	6	9	/	5	/	/	/	/
Abschluss einer Verwaltungs- fachhochschule	175	-	/	9	20	26	27	30	25	21	13	/
Fachhochschulabschluss <sup>4)</sup>	1 019	-	8	68	155	204	175	143	113	81	57	15
Hochschulabschluss/Promotion <sup>5)</sup>	1 742	-	/	100	243	299	269	247	237	177	126	39
Weiblich												
Zusammen	13 246	420	1 131	1 242	1 636	2 014	1 987	1 745	1 549	959	414	150
Mit Angabe eines allgemeinen Schulabschlusses zusammen	12 316	338	1 060	1 183	1 546	1 903	1 858	1 634	1 417	865	375	136
davon:												
Haupt-(Volks-)schulabschluss	4 522	125	232	263	383	550	648	722	781	505	219	94
Abschluss der allgemeinbildenden polytechnischen Oberschule in der ehemaligen DDR	170	/	7	12	35	34	31	24	15	7	/	/
Realschul- oder gleichwertiger Abschluss	4 170	188	468	433	574	712	648	487	341	205	90	25
Fachhoch-/Hochschulreife	3 454	22	353	476	554	608	531	401	281	148	63	17

1) Einschl. Anlernausbildung.

2) Einschl. Berufsvorbereitungsjahr, berufsqualifizierender Abschluss an Berufsfach-/Kollegschulen, Abschluss einer einjährigen Schule des Gesundheitswesens.

3) Einschl. Abschluss einer 2- oder 3jährigen Schule des Gesundheitswesens, Abschluss einer Fach- oder Berufsakademie.

4) Auch Ingenieurschulabschluss.

5) Wissenschaftliche Hochschule, auch Kunsthochschule.

**Bevölkerung und Ausbildung****1 Bevölkerung, 15 Jahre und älter, im Mai 2003 nach Beteiligung am Erwerbsleben, allgemeinem Schulabschluss, beruflichem Ausbildungs- bzw. Hochschulabschluss und Altersgruppen**

1 000

Allgemeiner Schulabschluss  Beruflicher Ausbildungs- bzw. Hochschulabschluss	Ins- gesamt	Davon im Alter von ... bis unter ... Jahren										
		15 - 20	20 - 25	25 - 30	30 - 35	35 - 40	40 - 45	45 - 50	50 - 55	55 - 60	60 - 65	65 und mehr
noch Erwerbstätige noch Weiblich												
Mit Angabe eines beruflichen Ausbildungs- bzw. Hochschul- abschlusses zusammen	9 796	44	630	998	1 343	1 649	1 584	1 371	1 153	672	273	79
davon:												
Berufliches Praktikum <sup>1)</sup>	166	/	12	12	15	20	24	25	25	19	10	/
Lehrausbildung <sup>2)</sup>	7 224	42	557	728	937	1 200	1 142	997	857	506	198	61
Meister-/Technikerausbildung, Fachschulabschluss <sup>3)</sup>	665	/	34	75	96	124	120	89	68	36	17	6
Abschluss der Fachschule in der ehemaligen DDR	48	-	/	/	10	9	9	7	5	/	/	/
Abschluss einer Verwaltungs- fachhochschule	107	-	/	13	19	23	18	14	10	/	/	/
Fachhochschulabschluss <sup>4)</sup>	445	-	13	48	74	80	84	63	46	26	9	/
Hochschulabschluss/Promotion <sup>5)</sup>	1 142	-	10	121	191	193	187	176	142	78	36	7
Zusammen												
Zusammen	29 847	956	2 347	2 647	3 708	4 615	4 436	3 816	3 400	2 327	1 192	403
Mit Angabe eines allgemeinen Schulabschlusses zusammen	27 681	771	2 188	2 500	3 495	4 340	4 151	3 570	3 115	2 101	1 084	365
davon:												
Haupt-(Volks-)schulabschluss	11 279	357	654	725	1 075	1 485	1 649	1 640	1 692	1 191	590	222
Abschluss der allgemeinbildenden polytechnischen Oberschule in der ehemaligen DDR	337	5	15	21	66	70	61	47	30	16	5	/
Realschul- oder gleichwertiger Abschluss	7 831	368	888	821	1 082	1 327	1 177	881	627	404	198	57
Fachhoch-/Hochschulreife	8 234	41	632	933	1 272	1 458	1 263	1 002	766	490	291	85
Mit Angabe eines beruflichen Ausbildungs- bzw. Hochschul- abschlusses zusammen	22 708	94	1 292	2 077	3 039	3 828	3 624	3 111	2 677	1 783	904	279
davon:												
Berufliches Praktikum <sup>1)</sup>	331	/	25	30	35	46	47	45	42	35	18	6
Lehrausbildung <sup>2)</sup>	15 358	89	1 169	1 521	1 997	2 493	2 391	2 063	1 787	1 162	527	159
Meister-/Technikerausbildung, Fachschulabschluss <sup>3)</sup>	2 307	/	53	164	291	446	414	318	264	194	114	47
Abschluss der Fachschule in der ehemaligen DDR	83	-	/	/	16	18	13	13	9	6	/	/
Abschluss einer Verwaltungs- fachhochschule	282	-	7	21	39	49	45	43	36	24	14	/
Fachhochschulabschluss <sup>4)</sup>	1 464	-	21	116	228	284	258	206	160	107	66	17
Hochschulabschluss/Promotion <sup>5)</sup>	2 884	-	15	221	434	493	456	423	379	255	162	46

1) Einschl. Anlernausbildung.

2) Einschl. Berufsvorbereitungsjahr, berufsqualifizierender Abschluss an Berufsfach-/Kollegschulen, Abschluss einer einjährigen Schule des Gesundheitswesens.

3) Einschl. Abschluss einer 2- oder 3jährigen Schule des Gesundheitswesens, Abschluss einer Fach- oder Berufsakademie.

4) Auch Ingenieurschulabschluss.

5) Wissenschaftliche Hochschule, auch Kunsthochschule.

## Bevölkerung und Ausbildung

## 1 Bevölkerung, 15 Jahre und älter, im Mai 2003 nach Beteiligung am Erwerbsleben, allgemeinem Schulabschluss, beruflichem Ausbildungs- bzw. Hochschulabschluss und Altersgruppen

1 000

Allgemeiner Schulabschluss  Beruflicher Ausbildungs- bzw. Hochschulabschluss	Ins- gesamt	Davon im Alter von ... bis unter ... Jahren										
		15 - 20	20 - 25	25 - 30	30 - 35	35 - 40	40 - 45	45 - 50	50 - 55	55 - 60	60 - 65	65 und mehr

## Erwerbslose

## Männlich

<b>Zusammen</b>	1 791	70	187	182	208	229	212	184	196	211	109	/
<b>Mit Angabe eines allgemeinen Schulabschlusses zusammen</b>	1 519	47	162	159	176	196	184	157	168	176	91	/
davon:												
Haupt-(Volks-)schulabschluss	941	34	97	84	95	112	111	103	114	127	65	/
Abschluss der allgemeinbildenden polytechnischen Oberschule in der ehemaligen DDR	18	/	/	/	/	/	/	/	/	/	/	-
Realschul- oder gleichwertiger Abschluss	295	12	46	43	38	38	33	23	25	23	13	/
Fachhoch-/Hochschulreife	265	/	18	31	41	42	38	29	27	25	13	/
<b>Mit Angabe eines beruflichen Ausbildungs- bzw. Hochschulabschlusses zusammen</b>	1 054	6	84	105	127	137	134	118	130	139	74	/
davon:												
Berufliches Praktikum <sup>1)</sup>	37	-	/	/	6	/	/	/	5	/	/	/
Lehrausbildung <sup>2)</sup>	823	6	78	87	95	103	100	91	100	108	55	/
Meister-/Technikerausbildung, Fachschulabschluss <sup>3)</sup>	72	-	/	/	7	11	10	8	10	12	8	/
Abschluss der Fachschule in der ehemaligen DDR	/	-	-	-	/	/	/	/	/	/	/	-
Abschluss einer Verwaltungsfachhochschule	/	-	-	/	/	/	/	/	/	/	-	-
Fachhochschulabschluss <sup>4)</sup>	48	-	/	/	7	7	7	/	6	7	5	/
Hochschulabschluss/Promotion <sup>5)</sup>	69	-	/	6	11	12	11	9	9	8	/	/

## Weiblich

<b>Zusammen</b>	1 243	54	116	117	145	180	163	141	141	139	45	/
<b>Mit Angabe eines allgemeinen Schulabschlusses zusammen</b>	1 077	35	103	103	129	158	143	124	120	121	38	/
davon:												
Haupt-(Volks-)schulabschluss	558	20	45	44	55	64	69	72	80	81	26	/
Abschluss der allgemeinbildenden polytechnischen Oberschule in der ehemaligen DDR	16	/	/	/	/	/	/	/	/	/	/	-
Realschul- oder gleichwertiger Abschluss	294	12	39	31	39	51	38	27	23	26	7	/
Fachhoch-/Hochschulreife	209	/	18	28	33	40	33	22	15	12	/	/

1) Einschl. Anlernausbildung.

2) Einschl. Berufsvorbereitungsjahr, berufsqualifizierender Abschluss an Berufsfach-/Kollegschulen, Abschluss einer einjährigen Schule des Gesundheitswesens.

3) Einschl. Abschluss einer 2- oder 3jährigen Schule des Gesundheitswesens, Abschluss einer Fach- oder Berufsakademie.

4) Auch Ingenieurschulabschluss.

5) Wissenschaftliche Hochschule, auch Kunsthochschule.

**Bevölkerung und Ausbildung****1 Bevölkerung, 15 Jahre und älter, im Mai 2003 nach Beteiligung am Erwerbsleben, allgemeinem Schulabschluss, beruflichem Ausbildungs- bzw. Hochschulabschluss und Altersgruppen**

1 000

Allgemeiner Schulabschluss  Beruflicher Ausbildungs- bzw. Hochschulabschluss	Ins- gesamt	Davon im Alter von ... bis unter ... Jahren										
		15 - 20	20 - 25	25 - 30	30 - 35	35 - 40	40 - 45	45 - 50	50 - 55	55 - 60	60 - 65	65 und mehr

**noch Erwerbslose  
noch Weiblich****Mit Angabe eines beruflichen  
Ausbildungs- bzw. Hochschul-  
abschlusses zusammen**

davon:

Berufliches Praktikum <sup>1)</sup>Lehrausbildung <sup>2)</sup>Meister-/Technikerausbildung,  
Fachschulabschluss <sup>3)</sup>Abschluss der Fachschule in der  
ehemaligen DDRAbschluss einer Verwaltungs-  
fachhochschuleFachhochschulabschluss <sup>4)</sup>Hochschulabschluss/Promotion <sup>5)</sup>

723	/	53	67	91	121	105	86	85	84	27	/
25	/	/	/	/	/	/	/	/	/	/	-
566	/	47	50	67	92	80	65	69	71	21	/
36	/	/	/	/	8	6	/	/	/	/	-
/	-	/	/	/	/	/	/	/	/	/	-
/	-	/	-	/	/	/	/	/	/	/	-
30	-	/	/	/	6	/	5	/	/	/	-
61	-	/	10	12	10	10	7	/	/	/	-

**Zusammen****Zusammen****Mit Angabe eines allgemeinen  
Schulabschlusses zusammen**

davon:

Haupt-(Volks-)schulabschluss

Abschluss der  
allgemeinbildenden  
polytechnischen Oberschule  
in der ehemaligen DDRRealschul- oder gleichwertiger  
Abschluss

Fachhoch-/Hochschulreife

**Mit Angabe eines beruflichen  
Ausbildungs- bzw. Hochschul-  
abschlusses zusammen**

davon:

Berufliches Praktikum <sup>1)</sup>Lehrausbildung <sup>2)</sup>Meister-/Technikerausbildung,  
Fachschulabschluss <sup>3)</sup>Abschluss der Fachschule in der  
ehemaligen DDRAbschluss einer Verwaltungs-  
fachhochschuleFachhochschulabschluss <sup>4)</sup>Hochschulabschluss/Promotion <sup>5)</sup>

3 034	124	303	299	353	409	375	325	337	350	155	/
2 596	82	265	263	305	354	327	281	288	297	130	/
1 499	54	142	128	150	175	180	174	194	209	91	/
33	/	/	/	/	7	/	5	/	/	/	-
590	24	85	75	77	89	71	50	48	49	21	/
474	/	36	59	74	82	71	52	42	37	18	/
1 778	11	137	172	218	258	238	204	215	223	101	/
61	/	5	6	9	7	7	8	9	6	/	/
1 389	10	124	138	162	195	180	155	169	179	76	/
108	/	/	6	11	19	16	13	14	16	9	/
8	-	/	/	/	/	/	/	/	/	/	-
/	-	/	/	/	/	/	/	/	/	/	-
78	-	/	6	11	13	12	10	9	9	6	/
130	-	/	16	23	22	21	16	13	11	6	/

1) Einschl. Anlernausbildung.

2) Einschl. Berufsvorbereitungsjahr, berufsqualifizierender Abschluss an Berufsfach-/Kollegschulen, Abschluss einer einjährigen Schule des Gesundheitswesens.

3) Einschl. Abschluss einer 2- oder 3jährigen Schule des Gesundheitswesens, Abschluss einer Fach- oder Berufsakademie.

4) Auch Ingenieurschulabschluss.

5) Wissenschaftliche Hochschule, auch Kunsthochschule.

## Bevölkerung und Ausbildung

**1 Bevölkerung, 15 Jahre und älter, im Mai 2003 nach Beteiligung am Erwerbsleben, allgemeinem Schulabschluss, beruflichem Ausbildungs- bzw. Hochschulabschluss und Altersgruppen**

1 000

Allgemeiner Schulabschluss  Beruflicher Ausbildungs- bzw. Hochschulabschluss	Ins- gesamt	Davon im Alter von ... bis unter ... Jahren										
		15 - 20	20 - 25	25 - 30	30 - 35	35 - 40	40 - 45	45 - 50	50 - 55	55 - 60	60 - 65	65 und mehr

**sofort verfügbare Erwerbslose**  
**Männlich**

<b>Zusammen</b>	1 561	60	172	162	189	203	187	165	172	169	81	/
<b>Mit Angabe eines allgemeinen Schulabschlusses zusammen</b>	1 333	42	150	142	160	174	163	141	149	143	68	/
davon:												
Haupt-(Volks-)schulabschluss	822	30	90	76	88	101	97	90	99	101	47	/
Abschluss der allgemeinbildenden polytechnischen Oberschule in der ehemaligen DDR	15	-	/	/	/	/	/	/	/	/	/	-
Realschul- oder gleichwertiger Abschluss	262	11	43	39	35	32	29	21	23	19	10	/
Fachhoch-/Hochschulreife	234	/	16	26	36	37	34	27	24	21	10	/
<b>Mit Angabe eines beruflichen Ausbildungs- bzw. Hochschulabschlusses zusammen</b>	925	6	78	94	116	123	119	106	114	113	55	/
davon:												
Berufliches Praktikum <sup>1)</sup>	31	-	/	/	5	/	/	/	/	/	/	/
Lehrausbildung <sup>2)</sup>	721	6	72	79	87	92	88	81	86	87	40	/
Meister-/Technikerausbildung, Fachschulabschluss <sup>3)</sup>	63	-	/	/	6	10	9	7	9	10	6	/
Abschluss der Fachschule in der ehemaligen DDR	/	-	-	-	/	/	/	/	/	/	/	-
Abschluss einer Verwaltungsfachhochschule	/	-	-	/	/	/	/	/	/	/	-	-
Fachhochschulabschluss <sup>4)</sup>	44	-	/	/	6	6	7	/	6	7	/	-
Hochschulabschluss/Promotion <sup>5)</sup>	63	-	/	6	10	11	10	9	8	6	/	/

**Weiblich**

<b>Zusammen</b>	1 048	42	98	96	125	154	141	123	122	114	33	/
<b>Mit Angabe eines allgemeinen Schulabschlusses zusammen</b>	919	30	88	86	111	136	124	109	105	100	28	/
davon:												
Haupt-(Volks-)schulabschluss	472	18	40	36	47	54	61	62	69	65	18	/
Abschluss der allgemeinbildenden polytechnischen Oberschule in der ehemaligen DDR	14	/	/	/	/	/	/	/	/	/	/	-
Realschul- oder gleichwertiger Abschluss	252	10	33	26	33	45	33	25	20	22	6	/
Fachhoch-/Hochschulreife	181	/	15	24	29	34	28	20	13	11	/	/

1) Einschl. Anlernausbildung.

2) Einschl. Berufsvorbereitungsjahr, berufsqualifizierender Abschluss an Berufsfach-/Kollegschulen, Abschluss einer einjährigen Schule des Gesundheitswesens.

3) Einschl. Abschluss einer 2- oder 3jährigen Schule des Gesundheitswesens, Abschluss einer Fach- oder Berufsakademie.

4) Auch Ingenieurschulabschluss.

5) Wissenschaftliche Hochschule, auch Kunsthochschule.



**Bevölkerung und Ausbildung****1 Bevölkerung, 15 Jahre und älter, im Mai 2003 nach Beteiligung am Erwerbsleben, allgemeinem Schulabschluss, beruflichem Ausbildungs- bzw. Hochschulabschluss und Altersgruppen**

1 000

Allgemeiner Schulabschluss  Beruflicher Ausbildungs- bzw. Hochschulabschluss	Ins- gesamt	Davon im Alter von ... bis unter ... Jahren										
		15 - 20	20 - 25	25 - 30	30 - 35	35 - 40	40 - 45	45 - 50	50 - 55	55 - 60	60 - 65	65 und mehr

**noch sofort verfügbare Erwerbslose  
noch Weiblich****Mit Angabe eines beruflichen  
Ausbildungs- bzw. Hochschul-  
abschlusses zusammen**

davon:

Berufliches Praktikum <sup>1)</sup>Lehrausbildung <sup>2)</sup>Meister-/Technikerausbildung,  
Fachschulabschluss <sup>3)</sup>Abschluss der Fachschule in der  
ehemaligen DDRAbschluss einer Verwaltungs-  
fachhochschuleFachhochschulabschluss <sup>4)</sup>Hochschulabschluss/Promotion <sup>5)</sup>

626	/	46	57	80	105	92	76	74	70	20	/
21	/	/	/	/	/	/	/	/	/	/	-
489	/	41	42	58	81	71	57	60	59	15	/
31	/	/	/	/	7	/	/	/	/	/	-
/	-	/	/	/	/	/	/	/	/	/	-
/	-	/	-	/	/	/	/	/	/	/	-
26	-	/	/	/	6	/	/	/	/	/	-
53	-	/	8	11	8	9	7	/	/	/	-

**Zusammen****Zusammen****Mit Angabe eines allgemeinen  
Schulabschlusses zusammen**

davon:

Haupt-(Volks-)schulabschluss

Abschluss der  
allgemeinbildenden  
polytechnischen Oberschule  
in der ehemaligen DDRRealschul- oder gleichwertiger  
Abschluss

Fachhoch-/Hochschulreife

2 609	102	270	258	313	357	328	288	293	283	114	/
2 251	72	238	228	271	311	287	250	253	242	96	/
1 294	48	130	112	135	156	158	152	169	166	65	/
28	/	/	/	/	6	/	/	/	/	/	-
514	21	76	65	68	78	62	46	43	41	15	/
415	/	31	50	65	71	62	47	38	32	14	/

**Mit Angabe eines beruflichen  
Ausbildungs- bzw. Hochschul-  
abschlusses zusammen**

davon:

Berufliches Praktikum <sup>1)</sup>Lehrausbildung <sup>2)</sup>Meister-/Technikerausbildung,  
Fachschulabschluss <sup>3)</sup>Abschluss der Fachschule in der  
ehemaligen DDRAbschluss einer Verwaltungs-  
fachhochschuleFachhochschulabschluss <sup>4)</sup>Hochschulabschluss/Promotion <sup>5)</sup>

1 551	10	124	152	196	228	211	181	188	183	76	/
52	/	/	/	8	7	6	6	8	/	/	/
1 210	10	113	122	145	173	159	138	147	146	56	/
94	/	/	5	10	16	14	11	13	13	6	/
6	-	/	/	/	/	/	/	/	/	/	-
/	-	/	/	/	/	/	/	/	/	/	-
70	-	/	6	10	12	11	9	8	8	5	-
116	-	/	14	21	19	19	15	12	10	5	/

1) Einschl. Anlernausbildung.

2) Einschl. Berufsvorbereitungsjahr, berufsqualifizierender Abschluss an Berufsfach-/Kollegschulen, Abschluss einer einjährigen Schule des Gesundheitswesens.

3) Einschl. Abschluss einer 2- oder 3jährigen Schule des Gesundheitswesens, Abschluss einer Fach- oder Berufsakademie.

4) Auch Ingenieurschulabschluss.

5) Wissenschaftliche Hochschule, auch Kunsthochschule.

**Bevölkerung und Ausbildung****1 Bevölkerung, 15 Jahre und älter, im Mai 2003 nach Beteiligung am Erwerbsleben, allgemeinem Schulabschluss, beruflichem Ausbildungs- bzw. Hochschulabschluss und Altersgruppen**

1 000

Allgemeiner Schulabschluss Beruflicher Ausbildungs- bzw. Hochschulabschluss	Ins- gesamt	Davon im Alter von ... bis unter ... Jahren										
		15 - 20	20 - 25	25 - 30	30 - 35	35 - 40	40 - 45	45 - 50	50 - 55	55 - 60	60 - 65	65 und mehr

**Nichterwerbspersonen****Männlich**

<b>Zusammen</b>	9 302	1 257	489	250	98	91	100	112	188	369	1 463	4 884
<b>Mit Angabe eines allgemeinen Schulabschlusses zusammen</b>	7 009	122	375	217	75	70	78	94	158	311	1 273	4 237
davon:												
Haupt-(Volks-)schulabschluss	4 662	53	30	20	22	35	41	57	110	222	947	3 125
Abschluss der allgemeinbildenden polytechnischen Oberschule in der ehemaligen DDR	20	/	/	/	/	/	/	/	/	/	/	10
Realschul- oder gleichwertiger Abschluss	875	47	44	18	11	10	16	15	23	45	160	485
Fachhoch-/Hochschulreife	1 452	21	302	180	41	24	19	21	23	42	162	616
<b>Mit Angabe eines beruflichen Ausbildungs- bzw. Hochschulabschlusses zusammen</b>	5 266	11	69	83	44	48	53	71	129	262	1 071	3 424
davon:												
Berufliches Praktikum <sup>1)</sup>	104	/	/	/	/	/	/	/	/	/	19	69
Lehrausbildung <sup>2)</sup>	3 890	10	59	64	32	36	41	53	102	204	798	2 490
Meister-/Technikerausbildung, Fachschulabschluss <sup>3)</sup>	572	/	/	/	/	/	/	5	10	22	126	394
Abschluss der Fachschule in der ehemaligen DDR	14	-	-	/	-	/	/	-	/	/	/	10
Abschluss einer Verwaltungsfachhochschule	64	-	/	/	/	/	/	/	/	/	15	41
Fachhochschulabschluss <sup>4)</sup>	248	-	/	/	/	/	/	/	/	12	53	161
Hochschulabschluss/Promotion <sup>5)</sup>	375	-	/	10	7	5	/	7	8	14	58	259

**Weiblich**

<b>Zusammen</b>	15 032	1 302	608	461	530	621	517	478	621	799	1 950	7 144
<b>Mit Angabe eines allgemeinen Schulabschlusses zusammen</b>	11 805	161	485	393	457	546	447	414	521	678	1 698	6 005
davon:												
Haupt-(Volks-)schulabschluss	7 986	63	94	143	190	220	211	236	354	466	1 241	4 767
Abschluss der allgemeinbildenden polytechnischen Oberschule in der ehemaligen DDR	61	/	/	/	8	6	/	/	/	/	9	20
Realschul- oder gleichwertiger Abschluss	2 163	64	72	87	138	174	128	104	107	142	318	830
Fachhoch-/Hochschulreife	1 594	34	318	161	121	146	103	71	56	66	129	388

1) Einschl. Anlerausbildung.

2) Einschl. Berufsvorbereitungsjahr, berufsqualifizierender Abschluss an Berufsfach-/Kollegschulen, Abschluss einer einjährigen Schule des Gesundheitswesens.

3) Einschl. Abschluss einer 2- oder 3jährigen Schule des Gesundheitswesens, Abschluss einer Fach- oder Berufsakademie.

4) Auch Ingenieurschulabschluss.

5) Wissenschaftliche Hochschule, auch Kunsthochschule.

**Bevölkerung und Ausbildung****1 Bevölkerung, 15 Jahre und älter, im Mai 2003 nach Beteiligung am Erwerbsleben, allgemeinem Schulabschluss, beruflichem Ausbildungs- bzw. Hochschulabschluss und Altersgruppen**

1 000

Allgemeiner Schulabschluss  Beruflicher Ausbildungs- bzw. Hochschulabschluss	Ins- gesamt	Davon im Alter von ... bis unter ... Jahren										
		15 - 20	20 - 25	25 - 30	30 - 35	35 - 40	40 - 45	45 - 50	50 - 55	55 - 60	60 - 65	65 und mehr

**noch Nichterwerbspersonen  
noch Weiblich****Mit Angabe eines beruflichen  
Ausbildungs- bzw. Hochschul-  
abschlusses zusammen**

davon:

Berufliches Praktikum <sup>1)</sup>Lehrausbildung <sup>2)</sup>Meister-/Technikerausbildung,  
Fachschulabschluss <sup>3)</sup>Abschluss der Fachschule in der  
ehemaligen DDRAbschluss einer Verwaltungs-  
fachhochschuleFachhochschulabschluss <sup>4)</sup>Hochschulabschluss/Promotion <sup>5)</sup>

6 310	14	90	191	311	408	324	289	351	459	1 082	2 793
285	/	/	/	5	7	6	7	10	17	45	179
5 205	12	74	147	247	320	252	232	296	384	924	2 317
257	/	/	10	15	24	17	15	11	16	38	107
19	/	/	/	/	/	/	/	/	/	/	9
26	-	/	/	/	/	/	/	/	/	/	10
139	-	/	6	10	19	15	10	8	9	17	42
379	-	/	22	31	35	31	24	23	30	50	130

**Zusammen****Zusammen****Mit Angabe eines allgemeinen  
Schulabschlusses zusammen**

davon:

Haupt-(Volks-)schulabschluss

Abschluss der  
allgemeinbildenden  
polytechnischen Oberschule  
in der ehemaligen DDRRealschul- oder gleichwertiger  
Abschluss

Fachhoch-/Hochschulreife

**Mit Angabe eines beruflichen  
Ausbildungs- bzw. Hochschul-  
abschlusses zusammen**

davon:

Berufliches Praktikum <sup>1)</sup>Lehrausbildung <sup>2)</sup>Meister-/Technikerausbildung,  
Fachschulabschluss <sup>3)</sup>Abschluss der Fachschule in der  
ehemaligen DDRAbschluss einer Verwaltungs-  
fachhochschuleFachhochschulabschluss <sup>4)</sup>Hochschulabschluss/Promotion <sup>5)</sup>

24 334	2 559	1 097	711	628	712	618	590	809	1 168	3 414	12 028
18 814	283	860	611	532	616	525	508	679	988	2 970	10 241
12 648	116	124	163	212	255	252	294	464	688	2 188	7 892
81	/	/	/	8	6	6	/	/	/	14	30
3 038	111	116	104	149	185	144	119	130	187	478	1 315
3 046	55	620	341	163	170	123	92	80	108	291	1 004
11 576	25	159	274	355	456	376	360	480	721	2 153	6 217
388	/	/	6	6	9	8	8	12	21	65	248
9 095	22	133	211	279	356	293	285	398	589	1 722	4 807
829	/	7	14	17	25	20	20	22	38	164	501
33	/	/	/	/	/	/	/	/	/	5	19
90	-	/	/	/	/	/	/	/	6	19	50
386	-	5	10	12	21	17	13	13	22	71	203
754	-	8	32	38	40	35	30	30	44	108	389

1) Einschl. Anlernausbildung.

2) Einschl. Berufsvorbereitungsjahr, berufsqualifizierender Abschluss an Berufsfach-/Kollegschulen, Abschluss einer einjährigen Schule des Gesundheitswesens.

3) Einschl. Abschluss einer 2- oder 3jährigen Schule des Gesundheitswesens, Abschluss einer Fach- oder Berufsakademie.

4) Auch Ingenieurschulabschluss.

5) Wissenschaftliche Hochschule, auch Kunsthochschule.

## Bevölkerung und Ausbildung

## 1 Bevölkerung, 15 Jahre und älter, im Mai 2003 nach Beteiligung am Erwerbsleben, allgemeinem Schulabschluss, beruflichem Ausbildungs- bzw. Hochschulabschluss und Altersgruppen

1 000

Allgemeiner Schulabschluss  Beruflicher Ausbildungs- bzw. Hochschulabschluss	Ins- gesamt	Davon im Alter von . . . bis unter . . . Jahren										
		15 - 20	20 - 25	25 - 30	30 - 35	35 - 40	40 - 45	45 - 50	50 - 55	55 - 60	60 - 65	65 und mehr
Insgesamt												
Männlich												
Zusammen	27 695	1 863	1 892	1 837	2 379	2 921	2 762	2 367	2 235	1 948	2 351	5 139
Mit Angabe eines allgemeinen Schulabschlusses zusammen	23 892	602	1 665	1 694	2 200	2 702	2 554	2 187	2 024	1 723	2 073	4 467
davon:												
Haupt-(Volks-)schulabschluss	12 360	319	549	566	809	1 082	1 153	1 078	1 134	1 035	1 382	3 254
Abschluss der allgemeinbildenden polytechnischen Oberschule in der ehemaligen DDR	205	/	8	11	33	41	33	26	19	12	8	11
Realschul- oder gleichwertiger Abschluss	4 832	239	510	449	558	664	578	432	335	267	281	518
Fachhoch-/Hochschulreife	6 496	40	598	668	800	917	789	652	536	409	402	685
Mit Angabe eines beruflichen Ausbildungs- bzw. Hochschul- abschlusses zusammen	19 233	67	815	1 267	1 868	2 364	2 227	1 928	1 783	1 512	1 777	3 625
davon:												
Berufliches Praktikum <sup>1)</sup>	305	/	17	23	27	32	29	26	25	22	30	72
Lehrausbildung <sup>2)</sup>	12 847	64	749	944	1 187	1 432	1 390	1 210	1 132	968	1 182	2 589
Meister-/Technikerausbildung, Fachschulabschluss <sup>3)</sup>	2 286	/	25	97	203	334	307	243	216	192	232	436
Abschluss der Fachschule in der ehemaligen DDR	52	-	/	/	6	10	6	6	5	/	/	11
Abschluss einer Verwaltungs- fachhochschule	241	-	/	10	20	26	28	31	27	26	28	43
Fachhochschulabschluss <sup>4)</sup>	1 315	-	11	76	163	213	184	151	124	101	116	176
Hochschulabschluss/Promotion <sup>5)</sup>	2 186	-	8	116	261	317	283	263	254	199	186	298
Weiblich												
Zusammen	29 521	1 775	1 855	1 820	2 311	2 816	2 667	2 363	2 311	1 897	2 409	7 296
Mit Angabe eines allgemeinen Schulabschlusses zusammen	25 198	534	1 648	1 680	2 132	2 608	2 448	2 173	2 059	1 663	2 111	6 143
davon:												
Haupt-(Volks-)schulabschluss	13 066	208	371	450	628	833	928	1 030	1 215	1 053	1 486	4 863
Abschluss der allgemeinbildenden polytechnischen Oberschule in der ehemaligen DDR	247	/	9	14	45	43	38	30	21	13	12	20
Realschul- oder gleichwertiger Abschluss	6 627	264	579	551	750	938	814	618	471	372	416	855
Fachhoch-/Hochschulreife	5 258	58	690	665	709	794	667	495	352	226	198	405

1) Einschl. Anlernausbildung.

2) Einschl. Berufsvorbereitungsjahr, berufsqualifizierender Abschluss an Berufsfach-/Kollegschulen, Abschluss einer einjährigen Schule des Gesundheitswesens.

3) Einschl. Abschluss einer 2- oder 3jährigen Schule des Gesundheitswesens, Abschluss einer Fach- oder Berufsakademie.

4) Auch Ingenieurschulabschluss.

5) Wissenschaftliche Hochschule, auch Kunsthochschule.

## Bevölkerung und Ausbildung

**1 Bevölkerung, 15 Jahre und älter, im Mai 2003 nach Beteiligung am Erwerbsleben, allgemeinem Schulabschluss, beruflichem Ausbildungs- bzw. Hochschulabschluss und Altersgruppen**

1 000

Allgemeiner Schulabschluss  Beruflicher Ausbildungs- bzw. Hochschulabschluss	Ins- gesamt	Davon im Alter von ... bis unter ... Jahren										
		15 - 20	20 - 25	25 - 30	30 - 35	35 - 40	40 - 45	45 - 50	50 - 55	55 - 60	60 - 65	65 und mehr

**noch insgesamt  
noch Weiblich**
**Mit Angabe eines beruflichen  
Ausbildungs- bzw. Hochschul-  
abschlusses zusammen**

davon:

Berufliches Praktikum <sup>1)</sup>Lehrausbildung <sup>2)</sup>Meister-/Technikerausbildung,  
Fachschulabschluss <sup>3)</sup>Abschluss der Fachschule in der  
ehemaligen DDRAbschluss einer Verwaltungs-  
fachhochschuleFachhochschulabschluss <sup>4)</sup>Hochschulabschluss/Promotion <sup>5)</sup>

16 829	63	773	1 256	1 745	2 178	2 012	1 746	1 588	1 214	1 381	2 873
476	/	17	19	23	30	33	35	38	39	57	182
12 995	58	677	926	1 251	1 613	1 474	1 293	1 222	961	1 143	2 379
958	/	40	87	115	156	143	109	84	55	55	113
71	/	/	/	12	11	11	8	6	/	/	9
135	-	/	13	21	25	21	16	12	5	6	10
613	-	17	57	88	105	103	78	58	37	27	43
1 581	-	16	153	233	238	228	207	169	111	89	137

**Insgesamt****Insgesamt**
**Mit Angabe eines allgemeinen  
Schulabschlusses zusammen**

davon:

Haupt-(Volks-)schulabschluss

Abschluss der  
allgemeinbildenden  
polytechnischen Oberschule  
in der ehemaligen DDRRealschul- oder gleichwertiger  
Abschluss

Fachhoch-/Hochschulreife

**Mit Angabe eines beruflichen  
Ausbildungs- bzw. Hochschul-  
abschlusses zusammen**

davon:

Berufliches Praktikum <sup>1)</sup>Lehrausbildung <sup>2)</sup>Meister-/Technikerausbildung,  
Fachschulabschluss <sup>3)</sup>Abschluss der Fachschule in der  
ehemaligen DDRAbschluss einer Verwaltungs-  
fachhochschuleFachhochschulabschluss <sup>4)</sup>Hochschulabschluss/Promotion <sup>5)</sup>

57 216	3 638	3 747	3 658	4 690	5 736	5 429	4 731	4 545	3 845	4 761	12 435
49 090	1 136	3 313	3 374	4 332	5 311	5 003	4 360	4 083	3 386	4 184	10 610
25 426	527	920	1 016	1 437	1 915	2 082	2 108	2 350	2 088	2 868	8 116
452	7	17	25	78	84	72	55	40	24	20	31
11 459	503	1 089	1 000	1 308	1 601	1 393	1 050	805	639	697	1 373
11 754	99	1 287	1 333	1 509	1 711	1 457	1 147	888	635	600	1 089
36 062	130	1 588	2 523	3 613	4 542	4 239	3 674	3 371	2 727	3 158	6 498
781	5	34	41	50	62	62	61	63	62	86	254
25 842	122	1 426	1 869	2 438	3 045	2 864	2 503	2 353	1 929	2 325	4 968
3 244	/	65	184	319	490	449	351	300	247	287	548
123	/	/	/	18	21	16	14	11	9	8	19
376	-	7	23	42	52	49	47	40	31	33	53
1 929	-	28	133	252	318	287	229	182	138	143	220
3 768	-	24	269	494	555	511	470	423	310	276	436

1) Einschl. Anlernausbildung.

2) Einschl. Berufsvorbereitungsjahr, berufsqualifizierender Abschluss an Berufsfach-/Kollegschulen, Abschluss einer einjährigen Schule des Gesundheitswesens.

3) Einschl. Abschluss einer 2- oder 3jährigen Schule des Gesundheitswesens, Abschluss einer Fach- oder Berufsakademie.

4) Auch Ingenieurschulabschluss.

5) Wissenschaftliche Hochschule, auch Kunsthochschule.

## Bevölkerung und Ausbildung

**2 Bevölkerung, 15 Jahre und älter, im Mai 2003 nach Beteiligung am Erwerbsleben, Altersgruppen und Teilnahme an Lehrveranstaltungen der allgemeinen oder beruflichen Weiterbildung seit 2002 <sup>\*)</sup>**

1 000

Teilnahme an Lehrveranstaltungen der Weiterbildung	Ins- gesamt	Davon im Alter von ... bis unter ... Jahren								
		15 - 20	20 - 25	25 - 30	30 - 35	35 - 40	40 - 45	45 - 50	50 - 55	55 und mehr
Erwerbstätige Männlich										
Zusammen	16 601	516	1 210	1 408	2 100	2 593	2 441	2 088	1 850	2 395
Darunter mit Teilnahme an Lehrver- anstaltungen der Weiterbildung <sup>1)</sup>	2 462	37	138	243	373	454	372	315	273	257
Darunter mit Auskunft zum Zweck der letzten Lehrveranstaltung	2 451	36	137	241	372	452	370	314	272	255
Davon:										
Überwiegend beruflicher Zweck	2 324	33	127	230	351	426	352	301	264	240
Überwiegend privater/sozialer Zweck	127	/	10	11	21	25	18	14	8	15
Darunter mit Teilnahme an Lehrver- anstaltungen in den letzten 4 Wochen	666	19	42	80	97	119	96	80	73	60
Davon: <sup>2)</sup>										
Berufliche Lehrveranstaltung	620	18	39	77	89	110	91	73	69	54
Privat/soziale Lehrveranstaltung	64	/	/	5	11	11	7	8	6	9
Weiblich										
Zusammen	13 246	421	1 140	1 263	1 633	2 025	1 967	1 730	1 539	1 529
Darunter mit Teilnahme an Lehrver- anstaltungen der Weiterbildung <sup>1)</sup>	2 025	35	171	244	275	341	338	279	199	141
Darunter mit Auskunft zum Zweck der letzten Lehrveranstaltung	2 012	35	170	243	273	339	336	278	198	141
Davon:										
Überwiegend beruflicher Zweck	1 813	32	155	221	245	296	307	254	183	120
Überwiegend privater/sozialer Zweck	200	/	15	21	28	43	29	24	15	20
Darunter mit Teilnahme an Lehrver- anstaltungen in den letzten 4 Wochen	558	13	59	76	72	97	83	70	49	39
Davon: <sup>2)</sup>										
Berufliche Lehrveranstaltung	484	12	54	67	61	82	73	58	45	31
Privat/soziale Lehrveranstaltung	95	/	7	13	13	17	12	15	6	11
Zusammen										
Zusammen	29 847	937	2 350	2 670	3 733	4 618	4 408	3 819	3 389	3 924
Darunter mit Teilnahme an Lehrver- anstaltungen der Weiterbildung <sup>1)</sup>	4 487	72	309	487	649	795	710	594	473	398
Darunter mit Auskunft zum Zweck der letzten Lehrveranstaltung	4 463	71	307	484	645	790	707	593	470	396
Davon:										
Überwiegend beruflicher Zweck	4 137	65	282	451	596	722	659	555	447	361
Überwiegend privater/sozialer Zweck	326	6	26	33	49	68	48	38	23	35
Darunter mit Teilnahme an Lehrver- anstaltungen in den letzten 4 Wochen	1 224	31	101	156	169	216	179	150	122	100
Davon: <sup>2)</sup>										
Berufliche Lehrveranstaltung	1 104	30	94	144	151	192	165	131	114	85
Privat/soziale Lehrveranstaltung	158	/	10	18	24	29	20	23	12	20

\*) Ergebnis der Unterstichprobe. 1) Gegenwärtig oder seit Ende April 2002. 2) Mehrfachnennungen waren möglich.

**Bevölkerung und Ausbildung****2 Bevölkerung, 15 Jahre und älter, im Mai 2003 nach Beteiligung am Erwerbsleben, Altersgruppen und Teilnahme an Lehrveranstaltungen der allgemeinen oder beruflichen Weiterbildung seit 2002 <sup>\*)</sup>**

1 000

Teilnahme an Lehrveranstaltungen der Weiterbildung	Ins- gesamt	Davon im Alter von ... bis unter ... Jahren								
		15 - 20	20 - 25	25 - 30	30 - 35	35 - 40	40 - 45	45 - 50	50 - 55	55 und mehr
Abhängig Beschäftigte (ohne Auszubildende)										
Männlich										
Zusammen	13 628	172	951	1 284	1 874	2 228	2 070	1 752	1 520	1 778
Darunter mit Teilnahme an Lehrver- anstaltungen der Weiterbildung <sup>1)</sup>	2 053	8	108	225	341	390	310	260	219	193
Darunter mit Auskunft zum Zweck der letzten Lehrveranstaltung	2 044	8	108	223	340	388	310	259	217	192
Davon:										
Überwiegend beruflicher Zweck	1 933	7	99	212	320	364	294	248	209	180
Überwiegend privater/sozialer Zweck	111	/	9	11	20	24	16	10	8	12
Darunter mit Teilnahme an Lehrver- anstaltungen in den letzten 4 Wochen	534	/	30	74	86	101	79	64	57	40
Davon: <sup>2)</sup>										
Berufliche Lehrveranstaltung	496	/	28	71	79	93	75	59	53	35
Privat/soziale Lehrveranstaltung	52	/	/	5	11	10	/	6	/	6
Weiblich										
Zusammen	11 586	155	888	1 200	1 533	1 839	1 774	1 548	1 373	1 275
Darunter mit Teilnahme an Lehrver- anstaltungen der Weiterbildung <sup>1)</sup>	1 792	11	138	234	258	307	299	244	180	120
Darunter mit Auskunft zum Zweck der letzten Lehrveranstaltung	1 781	10	136	233	256	306	298	244	179	119
Davon:										
Überwiegend beruflicher Zweck	1 601	9	123	212	228	265	272	223	165	103
Überwiegend privater/sozialer Zweck	180	/	13	21	28	40	26	21	14	16
Darunter mit Teilnahme an Lehrver- anstaltungen in den letzten 4 Wochen	479	/	46	71	67	86	71	61	44	31
Davon: <sup>2)</sup>										
Berufliche Lehrveranstaltung	412	/	42	62	57	71	62	50	41	25
Privat/soziale Lehrveranstaltung	86	/	/	13	13	17	11	13	5	9
Zusammen										
Zusammen	25 214	327	1 839	2 484	3 407	4 066	3 844	3 301	2 893	3 053
Mit Teilnahme an Lehrveranstaltungen der Weiterbildung	3 844	19	246	459	599	697	610	504	399	313
Darunter mit Auskunft zum Zweck der letzten Lehrveranstaltung	3 825	19	244	456	596	693	608	502	396	311
Davon:										
Überwiegend beruflicher Zweck	3 534	16	222	424	549	629	565	471	375	283
Überwiegend privater/sozialer Zweck	291	/	22	32	48	64	43	31	21	28
Teilnahme an Lehrveranstaltungen in den letzten 4 Wochen	1 013	5	76	145	154	187	149	125	101	71
Davon: <sup>2)</sup>										
Berufliche Lehrveranstaltung	908	/	69	133	136	164	137	109	94	60
Privat/soziale Lehrveranstaltung	137	/	8	18	24	27	15	19	10	15

\*) Ergebnis der Unterstichprobe. 1) Gegenwärtig oder seit Ende April 2002. 2) Mehrfachnennungen waren möglich.

## Bevölkerung und Ausbildung

**2 Bevölkerung, 15 Jahre und älter, im Mai 2003 nach Beteiligung am Erwerbsleben, Altersgruppen und Teilnahme an Lehrveranstaltungen der allgemeinen oder beruflichen Weiterbildung seit 2002 <sup>\*)</sup>**

1 000

Teilnahme an Lehrveranstaltungen der Weiterbildung	Ins- gesamt	Davon im Alter von ... bis unter ... Jahren								
		15 - 20	20 - 25	25 - 30	30 - 35	35 - 40	40 - 45	45 - 50	50 - 55	55 und mehr
Erwerbslose										
Männlich										
Zusammen	1 791	68	187	194	220	226	215	178	189	316
Darunter mit Teilnahme an Lehrver- anstaltungen der Weiterbildung <sup>1)</sup>	172	6	19	25	27	26	25	19	14	12
Darunter mit Auskunft zum Zweck der letzten Lehrveranstaltung	171	6	19	25	27	26	25	19	14	12
Davon:										
Überwiegend beruflicher Zweck	148	/	17	21	23	24	21	16	13	10
Überwiegend privater/sozialer Zweck	23	/	/	/	/	/	/	/	/	/
Darunter mit Teilnahme an Lehrver- anstaltungen in den letzten 4 Wochen	53	/	8	8	9	7	7	5	/	/
Davon: <sup>2)</sup>										
Berufliche Lehrveranstaltung	46	/	7	7	8	7	7	/	/	/
Privat/soziale Lehrveranstaltung	8	/	/	/	/	/	/	/	-	/
Weiblich										
Zusammen	1 243	47	110	120	139	181	164	145	144	193
Darunter mit Teilnahme an Lehrver- anstaltungen der Weiterbildung <sup>1)</sup>	152	/	11	16	19	22	26	22	17	15
Darunter mit Auskunft zum Zweck der letzten Lehrveranstaltung	150	/	11	15	19	22	26	22	17	15
Davon:										
Überwiegend beruflicher Zweck	124	/	9	13	17	19	22	18	15	9
Überwiegend privater/sozialer Zweck	26	/	/	/	/	/	/	/	/	5
Darunter mit Teilnahme an Lehrver- anstaltungen in den letzten 4 Wochen	49	/	/	/	8	7	7	6	6	5
Davon: <sup>2)</sup>										
Berufliche Lehrveranstaltung	38	/	/	/	7	5	6	5	5	/
Privat/soziale Lehrveranstaltung	11	/	/	/	/	/	/	/	/	/
Zusammen										
Zusammen	3 034	115	296	314	359	408	378	323	333	509
Darunter mit Teilnahme an Lehrver- anstaltungen der Weiterbildung <sup>1)</sup>	324	8	30	41	47	48	51	41	32	27
Darunter mit Auskunft zum Zweck der letzten Lehrveranstaltung	322	8	30	40	46	48	51	41	31	26
Davon:										
Überwiegend beruflicher Zweck	273	6	26	35	39	43	43	34	27	19
Überwiegend privater/sozialer Zweck	49	/	/	5	7	5	7	7	/	7
Darunter mit Teilnahme an Lehrver- anstaltungen in den letzten 4 Wochen	102	/	12	13	17	15	14	11	9	9
Davon: <sup>2)</sup>										
Berufliche Lehrveranstaltung	84	/	10	10	14	12	13	10	8	/
Privat/soziale Lehrveranstaltung	19	/	/	/	/	/	/	/	/	/

\*) Ergebnis der Unterstichprobe. 1) Gegenwärtig oder seit Ende April 2002. 2) Mehrfachnennungen waren möglich.



## Bevölkerung und Ausbildung

**2 Bevölkerung, 15 Jahre und älter, im Mai 2003 nach Beteiligung am Erwerbsleben, Altersgruppen und Teilnahme an Lehrveranstaltungen der allgemeinen oder beruflichen Weiterbildung seit 2002 <sup>\*)</sup>**

1 000

Teilnahme an Lehrveranstaltungen der Weiterbildung	Ins- gesamt	Davon im Alter von ... bis unter ... Jahren								
		15 - 20	20 - 25	25 - 30	30 - 35	35 - 40	40 - 45	45 - 50	50 - 55	55 und mehr
Sofort verfügbare Erwerbslose										
Männlich										
Zusammen	1 561	57	173	171	199	202	188	159	164	248
Darunter mit Teilnahme an Lehrver- anstaltungen der Weiterbildung <sup>1)</sup>	146	/	16	20	23	21	22	17	13	11
Darunter mit Auskunft zum Zweck der letzten Lehrveranstaltung	145	/	16	20	22	21	22	17	13	11
Davon:										
Überwiegend beruflicher Zweck	127	/	15	17	19	19	19	14	12	8
Überwiegend privater/sozialer Zweck	19	/	/	/	/	/	/	/	/	/
Darunter mit Teilnahme an Lehrver- anstaltungen in den letzten 4 Wochen	41	/	6	6	7	5	6	/	/	/
Davon: <sup>2)</sup>										
Berufliche Lehrveranstaltung	35	/	5	5	6	/	/	/	/	/
Privat/soziale Lehrveranstaltung	6	/	/	/	/	/	/	/	-	/
Weiblich										
Zusammen	1 044	35	91	99	119	154	141	129	123	153
Darunter mit Teilnahme an Lehrver- anstaltungen der Weiterbildung <sup>1)</sup>	126	/	8	13	16	18	22	20	15	13
Darunter mit Auskunft zum Zweck der letzten Lehrveranstaltung	125	/	8	13	16	18	22	20	15	12
Davon:										
Überwiegend beruflicher Zweck	104	/	6	11	14	16	19	16	12	8
Überwiegend privater/sozialer Zweck	21	-	/	/	/	/	/	/	/	/
Darunter mit Teilnahme an Lehrver- anstaltungen in den letzten 4 Wochen	38	/	/	/	6	6	5	5	/	/
Davon: <sup>2)</sup>										
Berufliche Lehrveranstaltung	30	/	/	/	/	/	/	/	/	/
Privat/soziale Lehrveranstaltung	8	-	/	/	/	/	/	/	/	/
Zusammen										
Zusammen	2 604	92	265	270	318	355	329	288	287	400
Darunter mit Teilnahme an Lehrver- anstaltungen der Weiterbildung <sup>1)</sup>	272	5	24	33	39	39	44	36	28	23
Darunter mit Auskunft zum Zweck der letzten Lehrveranstaltung	271	5	24	32	38	39	44	36	28	23
Davon:										
Überwiegend beruflicher Zweck	231	/	20	29	33	35	38	30	25	17
Überwiegend privater/sozialer Zweck	40	/	/	/	5	/	6	6	/	6
Darunter mit Teilnahme an Lehrver- anstaltungen in den letzten 4 Wochen	78	/	9	9	12	11	11	10	7	7
Davon: <sup>2)</sup>										
Berufliche Lehrveranstaltung	65	/	8	8	11	9	10	8	6	/
Privat/soziale Lehrveranstaltung	14	/	/	/	/	/	/	/	/	/

\*) Ergebnis der Unterstichprobe. 1) Gegenwärtig oder seit Ende April 2002. 2) Mehrfachnennungen waren möglich.

## Bevölkerung und Ausbildung

**2 Bevölkerung, 15 Jahre und älter, im Mai 2003 nach Beteiligung am Erwerbsleben, Altersgruppen und Teilnahme an Lehrveranstaltungen der allgemeinen oder beruflichen Weiterbildung seit 2002 <sup>\*)</sup>**

1 000

Teilnahme an Lehrveranstaltungen der Weiterbildung	Ins- gesamt	Davon im Alter von ... bis unter ... Jahren								
		15 - 20	20 - 25	25 - 30	30 - 35	35 - 40	40 - 45	45 - 50	50 - 55	55 und mehr
Nichterwerbspersonen										
Männlich										
Zusammen	9 289	1 233	476	263	98	85	97	108	178	6 753
Darunter mit Teilnahme an Lehrver- anstaltungen der Weiterbildung <sup>1)</sup>	178	20	34	22	11	8	/	/	/	72
Darunter mit Auskunft zum Zweck der letzten Lehrveranstaltung	176	20	33	21	11	8	/	/	/	71
Davon:										
Überwiegend beruflicher Zweck	88	8	27	19	9	7	/	/	/	11
Überwiegend privater/sozialer Zweck	88	11	7	/	/	/	/	/	/	60
Darunter mit Teilnahme an Lehrver- anstaltungen in den letzten 4 Wochen	76	7	18	10	7	5	/	/	/	24
Davon: <sup>2)</sup>										
Berufliche Lehrveranstaltung	45	/	15	9	7	/	/	/	/	/
Privat/soziale Lehrveranstaltung	32	/	/	/	-	/	/	/	/	22
Weiblich										
Zusammen	15 033	1 291	598	464	538	619	513	475	623	9 912
Darunter mit Teilnahme an Lehrver- anstaltungen der Weiterbildung <sup>1)</sup>	342	27	50	33	22	32	23	13	14	126
Darunter mit Auskunft zum Zweck der letzten Lehrveranstaltung	337	27	49	33	22	32	23	13	14	124
Davon:										
Überwiegend beruflicher Zweck	121	13	34	19	12	14	10	6	/	9
Überwiegend privater/sozialer Zweck	217	14	16	13	10	18	12	7	11	115
Darunter mit Teilnahme an Lehrver- anstaltungen in den letzten 4 Wochen	152	14	32	14	9	13	8	/	/	55
Davon: <sup>2)</sup>										
Berufliche Lehrveranstaltung	64	9	22	11	6	6	5	/	/	/
Privat/soziale Lehrveranstaltung	90	/	10	/	/	7	/	/	/	53
Zusammen										
Zusammen	24 322	2 524	1 074	727	636	704	610	583	801	16 664
Darunter mit Teilnahme an Lehrver- anstaltungen der Weiterbildung <sup>1)</sup>	520	47	84	55	33	40	28	17	17	198
Darunter mit Auskunft zum Zweck der letzten Lehrveranstaltung	513	46	83	54	33	40	27	17	17	196
Davon:										
Überwiegend beruflicher Zweck	208	22	60	38	21	20	14	9	/	20
Überwiegend privater/sozialer Zweck	305	25	22	16	12	19	13	9	13	176
Darunter mit Teilnahme an Lehrver- anstaltungen in den letzten 4 Wochen	227	21	49	24	15	18	10	5	/	79
Davon: <sup>2)</sup>										
Berufliche Lehrveranstaltung	109	13	37	20	13	10	7	/	/	/
Privat/soziale Lehrveranstaltung	121	9	13	/	/	8	/	/	/	75

\*) Ergebnis der Unterstichprobe. 1) Gegenwärtig oder seit Ende April 2002. 2) Mehrfachnennungen waren möglich.

## Bevölkerung und Ausbildung

**2 Bevölkerung, 15 Jahre und älter, im Mai 2003 nach Beteiligung am Erwerbsleben, Altersgruppen und Teilnahme an Lehrveranstaltungen der allgemeinen oder beruflichen Weiterbildung seit 2002 <sup>\*)</sup>**

1 000

Teilnahme an Lehrveranstaltungen der Weiterbildung	Ins- gesamt	Davon im Alter von ... bis unter ... Jahren								
		15 - 20	20 - 25	25 - 30	30 - 35	35 - 40	40 - 45	45 - 50	50 - 55	55 und mehr
I n s g e s a m t										
Männlich										
Zusammen	27 682	1 817	1 873	1 865	2 417	2 904	2 752	2 374	2 216	9 463
Darunter mit Teilnahme an Lehrver- anstaltungen der Weiterbildung <sup>1)</sup>	2 812	62	191	289	411	487	401	338	291	341
Darunter mit Auskunft zum Zweck der letzten Lehrveranstaltung	2 798	62	190	287	410	485	400	337	289	339
Davon:										
Überwiegend beruflicher Zweck	2 560	46	171	270	383	457	377	319	277	261
Überwiegend privater/sozialer Zweck	238	16	19	17	26	28	23	18	11	77
Darunter mit Teilnahme an Lehrver- anstaltungen in den letzten 4 Wochen	795	28	68	99	112	131	105	86	77	88
Davon: <sup>2)</sup>										
Berufliche Lehrveranstaltung	711	23	61	93	103	121	100	79	73	59
Privat/soziale Lehrveranstaltung	104	7	7	8	13	13	8	9	6	32
Weiblich										
Zusammen	29 522	1 758	1 847	1 847	2 310	2 826	2 644	2 351	2 306	11 634
Darunter mit Teilnahme an Lehrver- anstaltungen der Weiterbildung <sup>1)</sup>	2 519	65	232	293	317	396	387	315	231	282
Darunter mit Auskunft zum Zweck der letzten Lehrveranstaltung	2 500	64	230	291	314	393	385	314	229	280
Davon:										
Überwiegend beruflicher Zweck	2 058	47	197	254	273	329	339	279	201	139
Überwiegend privater/sozialer Zweck	443	17	33	37	41	64	46	35	29	141
Darunter mit Teilnahme an Lehrver- anstaltungen in den letzten 4 Wochen	758	27	95	94	88	118	97	80	59	99
Davon: <sup>2)</sup>										
Berufliche Lehrveranstaltung	586	22	79	81	74	93	85	65	51	35
Privat/soziale Lehrveranstaltung	195	6	18	18	16	27	15	18	9	68
Insgesamt										
Insgesamt	57 204	3 575	3 720	3 712	4 727	5 730	5 396	4 725	4 522	21 097
Darunter mit Teilnahme an Lehrver- anstaltungen der Weiterbildung <sup>1)</sup>	5 331	127	424	582	729	883	788	653	522	623
Darunter mit Auskunft zum Zweck der letzten Lehrveranstaltung	5 298	126	420	578	724	878	784	651	518	618
Davon:										
Überwiegend beruflicher Zweck	4 618	93	368	524	657	785	716	598	478	400
Überwiegend privater/sozialer Zweck	680	33	52	54	67	93	68	54	40	218
Darunter mit Teilnahme an Lehrver- anstaltungen in den letzten 4 Wochen	1 553	56	163	193	201	249	203	166	136	187
Davon: <sup>2)</sup>										
Berufliche Lehrveranstaltung	1 298	45	140	174	178	214	185	144	124	94
Privat/soziale Lehrveranstaltung	299	13	26	26	29	40	24	27	16	99

\*) Ergebnis der Unterstichprobe. 1) Gegenwärtig oder seit Ende April 2002. 2) Mehrfachnennungen waren möglich.

**Bevölkerung und Ausbildung****3 Bevölkerung, 15 Jahre und älter, im Mai 2003 nach Teilnahme an Lehrveranstaltungen der allgemeinen und beruflichen Weiterbildung, Zweck und Dauer der Lehrveranstaltung und Beteiligung am Erwerbsleben <sup>\*)</sup>**

1 000

Zweck und Dauer der Lehrveranstaltung	Bevölkerung	Erwerbstätige		Erwerbslose		Nicht- erwerbs- personen
		zusammen	darunter Abhängige <sup>1)</sup>	zusammen	darunter sofort verfügbar	
Männlich						
Zusammen	27 682	16 601	13 628	1 791	1 561	9 289
Darunter mit Teilnahme an Lehrver- anstaltungen der Weiterbildung <sup>2)</sup>	2 812	2 462	2 053	172	146	178
Darunter mit Auskunft zum Zweck der letzten Lehrveranstaltung	2 798	2 451	2 044	171	145	176
Davon:						
Überwiegend beruflicher Zweck	2 560	2 324	1 933	148	127	88
Stundenzahl der Teilnahme						
bis 10 Stunden	570	547	434	13	12	11
11 bis 20 Stunden	451	436	369	7	6	9
21 bis 35 Stunden	361	346	300	9	8	7
36 bis 40 Stunden	264	247	219	10	9	7
41 Stunden und mehr	505	410	351	72	62	23
Ohne Angabe	409	339	262	38	30	32
Überwiegend privater/sozialer Zweck	238	127	111	23	19	88
Stundenzahl der Teilnahme						
bis 10 Stunden	36	18	16	/	/	15
11 bis 20 Stunden	44	28	24	/	/	14
21 bis 35 Stunden	34	16	14	/	/	16
36 bis 40 Stunden	22	14	12	/	/	7
41 Stunden und mehr	64	30	27	11	8	23
Ohne Angabe	38	20	18	/	/	14
Darunter mit Teilnahme an Lehrver- anstaltungen in den letzten 4 Wochen	795	666	534	53	41	76
Davon: <sup>3)</sup>						
Beruflichen Zwecken dienend	711	620	496	46	35	45
Privaten/sozialen Zwecken dienend	104	64	52	8	6	32

\*) Ergebnis der Unterstichprobe. 1) Ohne Auszubildende. 2) Gegenwärtig oder seit Ende April 2002. 3) Mehrfachnennungen waren möglich.

**Bevölkerung und Ausbildung****3 Bevölkerung, 15 Jahre und älter, im Mai 2003 nach Teilnahme an Lehrveranstaltungen der allgemeinen und beruflichen Weiterbildung, Zweck und Dauer der Lehrveranstaltung und Beteiligung am Erwerbsleben <sup>\*)</sup>**

1 000

Zweck und Dauer der Lehrveranstaltung	Bevölkerung	Erwerbstätige		Erwerbslose		Nicht- erwerbs- personen
		zusammen	darunter Abhängige <sup>1)</sup>	zusammen	darunter sofort verfügbar	
Weiblich						
Zusammen	29 522	13 246	11 586	1 243	1 044	15 033
Darunter mit Teilnahme an Lehrver- anstaltungen der Weiterbildung <sup>2)</sup>	2 519	2 025	1 792	152	126	342
Darunter mit Auskunft zum Zweck der letzten Lehrveranstaltung	2 500	2 012	1 781	150	125	337
Davon:						
Überwiegend beruflicher Zweck	2 058	1 813	1 601	124	104	121
Stundenzahl der Teilnahme						
bis 10 Stunden	576	555	500	7	7	14
11 bis 20 Stunden	363	343	304	10	9	10
21 bis 35 Stunden	258	230	208	12	11	16
36 bis 40 Stunden	149	131	116	9	8	9
41 Stunden und mehr	356	269	236	53	47	33
Ohne Angabe	356	285	238	33	22	38
Überwiegend privater/sozialer Zweck	443	200	180	26	21	217
Stundenzahl der Teilnahme						
bis 10 Stunden	72	37	32	/	/	33
11 bis 20 Stunden	91	44	40	/	/	42
21 bis 35 Stunden	63	30	27	/	/	30
36 bis 40 Stunden	28	12	12	/	/	15
41 Stunden und mehr	129	52	48	12	9	65
Ohne Angabe	59	25	21	/	/	31
Darunter mit Teilnahme an Lehrver- anstaltungen in den letzten 4 Wochen	758	558	479	49	38	152
Davon: <sup>3)</sup>						
Beruflichen Zwecken dienend	586	484	412	38	30	64
Privaten/sozialen Zwecken dienend	195	95	86	11	8	90

\*) Ergebnis der Unterstichprobe. 1) Ohne Auszubildende. 2) Gegenwärtig oder seit Ende April 2002. 3) Mehrfachnennungen waren möglich.

## Bevölkerung und Ausbildung

### 3 Bevölkerung, 15 Jahre und älter, im Mai 2003 nach Teilnahme an Lehrveranstaltungen der allgemeinen und beruflichen Weiterbildung, Zweck und Dauer der Lehrveranstaltung und Beteiligung am Erwerbsleben <sup>\*)</sup>

1 000

Zweck und Dauer der Lehrveranstaltung	Bevölkerung	Erwerbstätige		Erwerbslose		Nicht- erwerbs- personen
		zusammen	darunter Abhängige <sup>1)</sup>	zusammen	darunter sofort verfügbar	
I n s g e s a m t						
Insgesamt	57 204	29 847	25 214	3 034	2 604	24 322
Darunter mit Teilnahme an Lehrver- anstaltungen der Weiterbildung <sup>2)</sup>	5 331	4 487	3 844	324	272	520
Darunter mit Auskunft zum Zweck der letzten Lehrveranstaltung	5 298	4 463	3 825	322	271	513
Davon:						
Überwiegend beruflicher Zweck	4 618	4 137	3 534	273	231	208
Stundenzahl der Teilnahme						
bis 10 Stunden	1 146	1 101	934	20	19	25
11 bis 20 Stunden	814	779	672	17	15	19
21 bis 35 Stunden	619	576	508	21	19	22
36 bis 40 Stunden	412	378	335	18	16	16
41 Stunden und mehr	861	679	586	125	109	56
Ohne Angabe	765	624	499	71	53	70
Überwiegend privater/sozialer Zweck	680	326	291	49	40	305
Stundenzahl der Teilnahme						
bis 10 Stunden	108	55	48	/	/	49
11 bis 20 Stunden	136	72	64	7	7	56
21 bis 35 Stunden	97	47	41	/	/	46
36 bis 40 Stunden	50	26	23	/	/	22
41 Stunden und mehr	192	82	75	22	17	88
Ohne Angabe	97	45	39	7	6	44
Darunter mit Teilnahme an Lehrver- anstaltungen in den letzten 4 Wochen	1 553	1 224	1 013	102	78	227
Davon: <sup>3)</sup>						
Beruflichen Zwecken dienend	1 298	1 104	908	84	65	109
Privaten/sozialen Zwecken dienend	299	158	137	19	14	121

<sup>\*)</sup> Ergebnis der Unterstichprobe. 1) Ohne Auszubildende. 2) Gegenwärtig oder seit Ende April 2002. 3) Mehrfachnennungen waren möglich.

## Erwerbstätigkeit und Ausbildung

#### 4 Erwerbstätige mit Angabe des monatlichen Nettoeinkommens im Mai 2003 nach allgemeinem Schulabschluss, beruflichem Ausbildungs- bzw. Hochschulabschluss und monatlichem Nettoeinkommen

1 000

Allgemeiner Schulabschluss  Beruflicher Ausbildungs- bzw. Hochschulabschluss	Ins- gesamt	Darunter mit einem monatlichen Nettoeinkommen von ... bis unter ... EUR										
		unter - 300	300 - 500	500 - 700	700 - 900	900 - 1 100	1 100 - 1 300	1 300 - 1 500	1 500 - 2 000	2 000 - 2 600	2 600 - 3 200	3 200 und mehr
Männlich												
Zusammen	15 589	336	593	466	464	877	1 600	1 880	3 725	2 693	1 214	1 740
Mit Angabe eines allgemeinen Schulabschlusses zusammen	14 450	230	526	417	412	788	1 475	1 736	3 490	2 554	1 162	1 659
davon:												
Haupt-(Volks-)schulabschluss	6 307	102	222	159	186	439	863	1 002	1 877	963	268	226
Abschluss der allgemeinbildenden polytechnischen Oberschule in der ehemaligen DDR	162	/	/	/	/	11	29	29	47	22	6	/
Realschul- oder gleichwertiger Abschluss	3 458	56	171	119	92	179	362	427	838	665	265	284
Fachhoch-/Hochschulreife	4 524	70	130	137	130	159	221	277	728	904	623	1 144
Mit Angabe eines beruflichen Ausbildungs- bzw. Hochschul- abschlusses zusammen	12 131	87	143	168	262	602	1 214	1 487	3 104	2 374	1 104	1 584
davon:												
Berufliches Praktikum <sup>1)</sup>	157	/	5	6	9	14	22	27	44	18	/	6
Lehrausbildung <sup>2)</sup>	7 654	60	106	122	186	477	1 031	1 219	2 291	1 330	418	413
Meister-/Technikerausbildung, Fachschulabschluss <sup>3)</sup>	1 502	9	12	15	26	42	86	128	384	408	191	202
Abschluss der Fachschule in der ehemaligen DDR	34		/	/	/	/	/	6	9	6	/	/
Abschluss einer Verwaltungs- fachhochschule	168	/	/	/	/	/	/	/	25	52	43	38
Fachhochschulabschluss <sup>4)</sup>	964	6	6	9	13	20	24	44	157	239	175	270
Hochschulabschluss/Promotion <sup>5)</sup>	1 652	10	12	15	28	45	45	59	194	321	269	654
Weiblich												
Zusammen	12 471	1 159	1 735	1 375	1 264	1 514	1 567	1 205	1 494	684	243	232
Mit Angabe eines allgemeinen Schulabschlusses zusammen	11 617	1 016	1 601	1 279	1 175	1 408	1 472	1 138	1 422	655	233	218
davon:												
Haupt-(Volks-)schulabschluss	4 235	513	764	553	523	591	528	330	307	85	20	21
Abschluss der allgemeinbildenden polytechnischen Oberschule in der ehemaligen DDR	165	13	18	19	17	26	26	20	20	/	/	/
Realschul- oder gleichwertiger Abschluss	3 953	295	538	444	390	495	579	462	503	159	45	41
Fachhoch-/Hochschulreife	3 265	195	281	264	245	297	339	326	591	407	165	155

1) Einschl. Anlermbildung.

2) Einschl. Berufsvorbereitungsjahr, berufsqualifizierender Abschluss an Berufsfach-/Kollegschulen, Abschluss einer einjährigen Schule des Gesundheitswesens.

3) Einschl. Abschluss einer 2- oder 3jährigen Schule des Gesundheitswesens, Abschluss einer Fach- oder Berufsakademie.

4) Auch Ingenieurschulabschluss.

5) Wissenschaftliche Hochschule, auch Kunsthochschule.

**Erwerbstätigkeit und Ausbildung****4 Erwerbstätige mit Angabe des monatlichen Nettoeinkommens im Mai 2003 nach allgemeinem Schulabschluss, beruflichem Ausbildungs- bzw. Hochschulabschluss und monatlichem Nettoeinkommen**

1 000

Allgemeiner Schulabschluss Beruflicher Ausbildungs- bzw. Hochschulabschluss	Ins- gesamt	Darunter mit einem monatlichen Nettoeinkommen von ... bis unter ... EUR										
		unter - 300	300 - 500	500 - 700	700 - 900	900 - 1 100	1 100 - 1 300	1 300 - 1 500	1 500 - 2 000	2 000 - 2 600	2 600 - 3 200	3 200 und mehr

**noch Weiblich****Mit Angabe eines beruflichen  
Ausbildungs- bzw. Hochschul-  
abschlusses zusammen**

davon:

Berufliches Praktikum <sup>1)</sup>Lehrausbildung <sup>2)</sup>Meister-/Technikerausbildung,  
Fachschulabschluss <sup>3)</sup>Abschluss der Fachschule in der  
ehemaligen DDRAbschluss einer Verwaltungs-  
fachhochschuleFachhochschulabschluss <sup>4)</sup>Hochschulabschluss/Promotion <sup>5)</sup>

9 235	683	1 038	878	905	1 146	1 251	1 009	1 295	610	217	202
158	15	21	19	20	25	22	15	15	/	/	/
6 799	558	883	738	746	924	1 010	758	801	253	69	60
627	35	51	49	52	70	93	87	119	43	13	16
47	/	/	/	/	6	8	8	9	/	/	/
102	/	/	/	/	8	8	8	31	21	6	/
420	21	28	23	24	35	36	46	104	59	24	20
1 082	46	49	42	57	78	76	85	217	227	104	102

**Insgesamt****Insgesamt****Mit Angabe eines allgemeinen  
Schulabschlusses zusammen**

davon:

Haupt-(Volks-)schulabschluss

Abschluss der  
allgemeinbildenden  
polytechnischen Oberschule  
in der ehemaligen DDRRealschul- oder gleichwertiger  
Abschluss

Fachhoch-/Hochschulreife

28 059	1 495	2 327	1 841	1 729	2 391	3 167	3 085	5 219	3 377	1 457	1 972
26 067	1 246	2 127	1 696	1 587	2 196	2 947	2 874	4 913	3 209	1 394	1 877
10 542	615	985	712	709	1 030	1 391	1 332	2 185	1 048	289	247
327	15	21	21	21	37	55	50	68	27	7	5
7 410	350	709	562	483	675	941	889	1 341	824	311	325
7 788	265	411	401	374	456	560	603	1 319	1 310	788	1 300

**Mit Angabe eines beruflichen  
Ausbildungs- bzw. Hochschul-  
abschlusses zusammen**

davon:

Berufliches Praktikum <sup>1)</sup>Lehrausbildung <sup>2)</sup>Meister-/Technikerausbildung,  
Fachschulabschluss <sup>3)</sup>Abschluss der Fachschule in der  
ehemaligen DDRAbschluss einer Verwaltungs-  
fachhochschuleFachhochschulabschluss <sup>4)</sup>Hochschulabschluss/Promotion <sup>5)</sup>

21 365	770	1 181	1 046	1 168	1 748	2 465	2 496	4 399	2 984	1 321	1 787
315	17	26	25	28	39	43	42	59	22	5	7
14 453	619	989	861	932	1 401	2 041	1 977	3 091	1 583	487	472
2 130	44	63	64	78	112	178	215	503	451	204	217
80	/	/	/	/	8	12	14	17	8	/	/
270	/	/	/	6	9	10	13	56	73	49	41
1 384	27	35	32	36	55	60	91	261	298	199	290
2 734	56	61	57	84	123	120	144	411	549	373	756

1) Einschl. Anlernausbildung.

2) Einschl. Berufsvorbereitungsjahr, berufsqualifizierender Abschluss an Berufsfach-/Kollegschulen, Abschluss einer einjährigen Schule des Gesundheitswesens.

3) Einschl. Abschluss einer 2- oder 3jährigen Schule des Gesundheitswesens, Abschluss einer Fach- oder Berufsakademie.

4) Auch Ingenieurschulabschluss.

5) Wissenschaftliche Hochschule, auch Kunsthochschule.



## Bevölkerung und Ausbildung

**5 Erwerbstätige im Mai 2003 nach normalerweise je Woche geleisteten Arbeitsstunden, allgemeinem Schulabschluss, beruflichem Ausbildungs- bzw. Hochschulabschluss und Stellung im Beruf**

1 000

Allgemeiner Schulabschluss  Beruflicher Ausbildungs- bzw. Hochschulabschluss	Insgesamt		Stellung im Beruf									
			Selbstständige		Mithelfende Familienangehörige		Beamte/Beamtinnen		Angestellte <sup>1)</sup>		Arbeiter/-innen <sup>2)</sup>	
	insgesamt	weiblich	insgesamt	weiblich	insgesamt	weiblich	insgesamt	weiblich	insgesamt	weiblich	insgesamt	weiblich

**Normalerweise geleistete Arbeitszeit unter 32 Stunden**

<b>Zusammen</b>	7 295	6 057	536	326	225	176	296	249	4 186	3 688	2 052	1 618
<b>Mit Angabe eines allgemeinen Schulabschlusses zusammen</b>	6 678	5 608	501	307	196	158	285	241	3 940	3 491	1 755	1 411
davon:												
Haupt-(Volks-)schulabschluss	2 816	2 413	139	81	118	90	6	/	1 321	1 217	1 232	1 020
Abschluss der allgemeinbildenden polytechnischen Oberschule in der ehemaligen DDR	73	67	/	/	/	/	/	/	47	45	21	18
Realschul- oder gleichwertiger Abschluss	1 928	1 757	110	79	47	44	42	39	1 417	1 340	313	256
Fachhoch-/Hochschulreife	1 860	1 371	249	144	30	24	236	197	1 155	890	190	116
<b>Mit Angabe eines beruflichen Ausbildungs- bzw. Hochschulabschlusses zusammen</b>	5 212	4 441	427	265	138	111	273	231	3 329	3 012	1 045	822
davon:												
Berufliches Praktikum <sup>3)</sup>	90	76	5	/	6	/	/	/	44	40	33	29
Lehrausbildung <sup>4)</sup>	3 859	3 416	207	137	108	90	48	42	2 569	2 403	927	743
Meister-/Technikerausbildung, Fachschulabschluss <sup>5)</sup>	368	276	57	31	13	8	10	8	249	207	40	22
Abschluss der Fachschule in der ehemaligen DDR	17	16	/	/	/	/	/	/	12	11	/	/
Abschluss einer Verwaltungsfachhochschule	41	34	/	/	/	/	22	19	15	13	/	/
Fachhochschulabschluss <sup>6)</sup>	233	171	35	18	/	/	34	30	143	110	18	10
Hochschulabschluss/Promotion <sup>7)</sup>	604	452	120	74	7	5	158	130	298	228	21	15

1) Einschl. Auszubildende in anerkannten kaufmännischen und technischen Ausbildungsberufen.

2) Einschl. Auszubildende in anerkannten gewerblichen Ausbildungsberufen.

3) Einschl. Anlerausbildung.

4) Einschl. Berufsvorbereitungsjahr, berufsqualifizierender Abschluss an Berufsfach-/Kollegschen, Abschluss einer einjährigen Schule des Gesundheitswesens.

5) Einschl. Abschluss einer 2- oder 3jährigen Schule des Gesundheitswesens, Abschluss einer Fach- oder Berufsakademie.

6) Auch Ingenieurschulabschluss.

7) Wissenschaftliche Hochschule, auch Kunsthochschule.

## Bevölkerung und Ausbildung

**5 Erwerbstätige im Mai 2003 nach normalerweise je Woche geleisteten Arbeitsstunden, allgemeinem Schulabschluss, beruflichem Ausbildungs- bzw. Hochschulabschluss und Stellung im Beruf**

1 000

Allgemeiner Schulabschluss  Beruflicher Ausbildungs- bzw. Hochschulabschluss	Insgesamt		Stellung im Beruf									
			Selbstständige		Mithelfende Familienan- gehörige		Beamte/ Beamtinnen		Angestellte <sup>1)</sup>		Arbeiter/ -innen <sup>2)</sup>	
	ins- gesamt	weib- lich	ins- gesamt	weib- lich	ins- gesamt	weib- lich	ins- gesamt	weib- lich	ins- gesamt	weib- lich	ins- gesamt	weib- lich

**Normalerweise geleistete Arbeitszeit 32 Stunden und mehr**

<b>Zusammen</b>	22 552	7 189	2 624	558	132	95	1 648	429	11 425	4 887	6 723	1 221
<b>Mit Angabe eines allgemeinen Schulabschlusses zusammen</b>	21 003	6 708	2 445	516	120	87	1 582	416	10 817	4 626	6 039	1 062
davon:												
Haupt-(Volks-)schulabschluss	8 463	2 109	898	165	77	56	194	10	2 946	1 163	4 348	715
Abschluss der allgemeinbildenden polytechnischen Oberschule in der ehemaligen DDR	264	103	18	/	/	/	8	/	133	75	105	20
Realschul- oder gleichwertiger Abschluss	5 903	2 412	569	137	28	21	391	72	3 676	1 939	1 238	244
Fachhoch-/Hochschulreife	6 373	2 083	960	210	14	9	989	332	4 062	1 450	348	83
<b>Mit Angabe eines beruflichen Ausbildungs- bzw. Hochschulabschlusses zusammen</b>	17 496	5 355	2 181	446	89	65	1 453	386	9 383	3 888	4 390	570
davon:												
Berufliches Praktikum <sup>3)</sup>	241	90	22	6	/	/	/	/	101	54	111	26
Lehrausbildung <sup>4)</sup>	11 499	3 808	1 020	240	73	55	538	88	5 875	2 916	3 993	510
Meister-/Technikerausbildung, Fachschulabschluss <sup>5)</sup>	1 939	388	484	60	9	/	79	10	1 161	298	207	16
Abschluss der Fachschule in der ehemaligen DDR	66	32	5	/	/	/	/	/	43	26	14	/
Abschluss einer Verwaltungsfachhochschule	240	73	10	/	/	/	163	44	64	25	/	/
Fachhochschulabschluss <sup>6)</sup>	1 231	274	185	30	/	/	145	41	871	196	28	5
Hochschulabschluss/Promotion <sup>7)</sup>	2 280	690	455	106	/	/	520	201	1 270	374	33	8

1) Einschl. Auszubildende in anerkannten kaufmännischen und technischen Ausbildungsberufen.

2) Einschl. Auszubildende in anerkannten gewerblichen Ausbildungsberufen.

3) Einschl. Anlerausbildung.

4) Einschl. Berufsvorbereitungsjahr, berufsqualifizierender Abschluss an Berufsfach-/Kollegschen, Abschluss einer einjährigen Schule des Gesundheitswesens.

5) Einschl. Abschluss einer 2- oder 3jährigen Schule des Gesundheitswesens, Abschluss einer Fach- oder Berufsakademie.

6) Auch Ingenieurschulabschluss.

7) Wissenschaftliche Hochschule, auch Kunsthochschule.

**Bevölkerung und Ausbildung****5 Erwerbstätige im Mai 2003 nach normalerweise je Woche geleisteten Arbeitsstunden, allgemeinem Schulabschluss, beruflichem Ausbildungs- bzw. Hochschulabschluss und Stellung im Beruf**

1 000

Allgemeiner Schulabschluss  Beruflicher Ausbildungs- bzw. Hochschulabschluss	Insgesamt		Stellung im Beruf									
			Selbstständige		Mithelfende Familienan- gehörige		Beamte/ Beamtinnen		Angestellte <sup>1)</sup>		Arbeiter/ -innen <sup>2)</sup>	
	ins- gesamt	weib- lich	ins- gesamt	weib- lich	ins- gesamt	weib- lich	ins- gesamt	weib- lich	ins- gesamt	weib- lich	ins- gesamt	weib- lich

**I n s g e s a m t**

<b>Insgesamt</b>	29 847	13 246	3 161	884	357	271	1 943	678	15 612	8 575	8 775	2 838
<b>Mit Angabe eines allgemeinen Schulabschlusses zusammen</b>	27 681	12 316	2 946	823	316	246	1 868	656	14 757	8 118	7 794	2 474
davon:												
Haupt-(Volks-)schulabschluss	11 279	4 522	1 037	246	195	146	200	15	4 268	2 380	5 579	1 736
Abschluss der allgemeinbildenden polytechnischen Oberschule in der ehemaligen DDR	337	170	21	7	/	/	8	/	180	120	126	39
Realschul- oder gleichwertiger Abschluss	7 831	4 170	679	216	75	65	434	111	5 093	3 278	1 551	500
Fachhoch-/Hochschulreife	8 234	3 454	1 209	354	44	33	1 225	528	5 217	2 340	538	199
<b>Mit Angabe eines beruflichen Ausbildungs- bzw. Hochschulabschlusses zusammen</b>	22 708	9 796	2 609	711	228	176	1 725	617	12 713	6 900	5 434	1 392
davon:												
Berufliches Praktikum <sup>3)</sup>	331	166	28	9	9	7	6	/	145	94	144	54
Lehrausbildung <sup>4)</sup>	15 358	7 224	1 227	377	181	145	586	130	8 443	5 318	4 921	1 254
Meister-/Technikerausbildung, Fachschulabschluss <sup>5)</sup>	2 307	665	541	91	21	12	88	18	1 409	505	247	38
Abschluss der Fachschule in der ehemaligen DDR	83	48	6	/	/	/	/	/	56	37	17	6
Abschluss einer Verwaltungsfachhochschule	282	107	12	/	/	/	184	63	79	38	5	/
Fachhochschulabschluss <sup>6)</sup>	1 464	445	219	48	6	/	179	72	1 014	306	46	15
Hochschulabschluss/Promotion <sup>7)</sup>	2 884	1 142	575	180	9	7	678	331	1 567	602	54	23

1) Einschl. Auszubildende in anerkannten kaufmännischen und technischen Ausbildungsberufen.

2) Einschl. Auszubildende in anerkannten gewerblichen Ausbildungsberufen.

3) Einschl. Anlerausbildung.

4) Einschl. Berufsvorbereitungsjahr, berufsqualifizierender Abschluss an Berufsfach-/Kollegschulen, Abschluss einer einjährigen Schule des Gesundheitswesens.

5) Einschl. Abschluss einer 2- oder 3jährigen Schule des Gesundheitswesens, Abschluss einer Fach- oder Berufsakademie.

6) Auch Ingenieurschulabschluss.

7) Wissenschaftliche Hochschule, auch Kunsthochschule.

## Beruf und Ausbildung

### 6 Erwerbstätige im Mai 2003 nach Berufsgruppen, ausgewählten Berufsordnungen und allgemeinem Schulabschluss

1 000

Nr. der Sy- ste- ma- tik 1)	Berufsgruppe Berufsordnung (i = insgesamt, w = weiblich)	Ins- gesamt	Darunter mit Angabe eines allgemeinen Schulabschlusses					
			zu- sammen	davon				
				Haupt- (Volks-) schulabschluss	Abschluss der polytechnischen Oberschule in der ehemaligen DDR	Realschul- oder gleich- wertiger Abschluss	Fachhoch-/ Hochschulreife	
01	Landwirtschaftliche Berufe	i	392	371	267	/	73	29
		w	136	129	93	/	26	9
011	Landwirte/Landwirtinnen, Pflanzenschutz/-innen	i	266	254	179	/	52	22
		w	59	56	38	/	12	5
013	Landarbeitskräfte	i	36	32	24	/	6	/
		w	18	17	12	/	/	/
014	Mithelfende Familienangehörige in der Landwirtschaft, a.n.g.	i	71	65	52	/	10	/
		w	54	51	39	/	9	/
02	Tierwirtschaftliche Berufe	i	26	24	12	/	8	/
		w	14	14	6	/	5	/
023	Tier-, Pferde-, Fischwirte und -wirtinnen	i	15	13	6	/	/	/
		w	7	7	/	/	/	/
024	Tierpfleger/-innen und verwandte Berufe, a.n.g.	i	11	11	6	/	/	/
		w	7	7	/	/	/	/
03	Verwaltungs-, Beratungs- und technische Fachkräfte in der Land- und Tierwirtschaft	i	18	17	/	-	/	12
		w	/	/	/	-	/	/
031	Verwalter/-innen in der Land- und Tierwirtschaft	i	/	/	/	-	/	/
		w	/	/	-	-	/	/
032	Land- und Tierwirtschaftsberater/ -innen, Agraringenieure/-inge- nieurinnen, Agrartechniker/ -innen	i	15	15	/	-	/	11
		w	/	/	/	-	/	/
05	Gartenbauberufe	i	299	266	156	/	68	38
		w	112	104	55	/	35	13
051	Gärtner/-innen, Garten- arbeiter/-innen	i	212	183	117	/	41	23
		w	44	39	22	/	12	6
052	Ingenieure, Ingenieurinnen Techniker/-innen in Garten- bau und Landespflege	i	16	15	/	/	/	11
		w	/	/	-	/	/	/
06	Forst-, Jagdberufe	i	34	32	16	/	5	10
		w	/	/	/	-	/	/
062	Forstwirte/Forstwirtinnen (Waldarbeiter/-innen)	i	15	14	11	/	/	/
		w	/	/	/	-	-	-
07	Bergleute	i	48	43	34	/	6	/
		w	/	/	/	/	-	/
08	Mineralgewinner/-innen, Mineralaufbereiter/-innen	i	10	9	6	/	/	/
		w	/	/	/	-	/	-

1) Klassifizierung der Berufe, Ausgabe 1992 (siehe Band 1).

## Beruf und Ausbildung

6 Erwerbstätige im Mai 2003 nach Berufsgruppen, ausgewählten Berufsordnungen  
und allgemeinem Schulabschluss

1 000

Nr. der Sy- ste- ma- tik 1)	Berufsgruppe Berufsordnung (i = insgesamt, w = weiblich)	Ins- gesamt	Darunter mit Angabe eines allgemeinen Schulabschlusses					
			zu- sammen	davon				
				Haupt- (Volks-) schulabschluss	Abschluss der polytechnischen Oberschule in der ehemaligen DDR	Realschul- oder gleich- wertiger Abschluss	Fachhoch-/ Hochschulreife	
10	Steinbearbeiter/-innen	i w	21 /	20 /	12 /	/ -	/ /	/ /
11	Baustoffhersteller/-innen	i w	/ /	/ /	/ /	- -	/ -	/ -
12	Keramiker/-innen	i w	16 5	13 /	9 /	/ /	/ /	/ /
13	Berufe in der Glasherstellung und -bearbeitung	i w	20 /	19 /	14 /	/ -	/ /	/ /
131	Glaserhersteller/-innen	i w	10 /	10 /	8 /	/ -	/ /	/ -
14	Chemieberufe	i w	142 27	130 25	85 16	/ /	31 6	12 /
141	Chemiebetriebswerker/-innen	i w	117 17	108 16	69 10	/ /	27 /	10 /
15	Kunststoffberufe	i w	54 13	49 11	33 8	/ /	12 /	/ /
152	Kunststoff-Formgeber/-innen	i w	32 6	29 6	21 /	/ /	6 /	/ /
16	Papierherstellungs-, Papier- verarbeitungsberufe	i w	31 5	28 /	20 /	/ -	6 /	/ /
161	Papiermacher/-innen	i w	19 /	17 /	13 /	/ -	/ -	/ /
17	Druck- und Druckweiter- verarbeitungsberufe	i w	141 35	129 32	74 17	/ /	38 9	15 6
174	Drucker/-innen (Hoch-, Flach-, Tiefdruck)	i w	62 5	58 5	34 /	/ /	19 /	/ /
18	Berufe in der Holzbearbeitung, Holz- und Flechtwaren- herstellung	i w	22 /	19 /	16 /	/ /	/ /	/ -
181	Holzbearbeitungsmechaniker/ -innen	i w	17 /	15 /	13 /	/ /	/ /	/ -
19	Berufe in der Hütten- und Halbzeugindustrie	i w	34 /	31 /	22 /	/ -	6 /	/ -
191	Verfahrensmechaniker/-innen (Metallerzeugung)	i w	22 /	21 /	15 /	/ -	/ /	/ -
20	Gießereiberufe	i w	42 /	37 /	30 /	/ -	/ -	/ -

1) Klassifizierung der Berufe, Ausgabe 1992 (siehe Band 1).

**Beruf und Ausbildung****6 Erwerbstätige im Mai 2003 nach Berufsgruppen, ausgewählten Berufsordnungen  
und allgemeinem Schulabschluss**

1 000

Nr. der Sys- te- ma- tik 1)	Berufsgruppe Berufsordnung (i = insgesamt, w = weiblich)	Ins- gesamt	Darunter mit Angabe eines allgemeinen Schulabschlusses					
			zu- sammen	davon				
				Haupt- (Volks-)schulabschluss	Abschluss der polytechnischen Oberschule in der ehemaligen DDR	Realschul- oder gleichwertiger Abschluss	Fachhoch-/Hochschulreife	
21	Berufe in der spanlosen Metallverformung	i w	22 7	20 6	16 /	/ /	/ /	/ /
212	Drahtverformer/-innen, Drahtverarbeiter/-innen	i w	10 /	9 /	6 /	/ /	/ /	/ /
22	Berufe in der spanenden Metallverformung	i w	184 7	171 6	124 /	/ -	34 /	9 /
221	Dreher/-innen	i w	92 /	87 /	66 /	/ -	15 /	/ /
225	Metallschleifer/-innen	i w	30 /	25 /	20 /	/ -	/ /	/ /
23	Berufe in der Metalloberflächenveredlung und Metallvergütung	i w	24 /	21 /	17 /	/ -	/ /	/ -
234	Galvaniseure, Galvaniseurinnen Metallfärber/-innen	i w	12 /	11 /	8 /	/ -	/ /	/ -
24	Metallverbindungsberufe	i w	84 12	75 11	59 9	/ /	12 /	/ /
241	Schweißer/-innen, Brennschneider/-innen	i w	73 /	64 /	50 /	/ -	10 /	/ -
25	Metall- und Anlagenbauberufe	i w	335 6	311 6	232 /	7 /	59 /	14 /
254	Konstruktionsmechaniker/-innen (Ausrüstungstechnik) und zugehörige Metallbauer/-innen	i w	254 /	237 /	181 /	6 /	40 /	10 /
256	Metallbauer/-innen (Metallgestaltung) und Schmiede/Schmiedinnen (Handwerk)	i w	13 /	12 /	9 /	/ -	/ /	/ /
26	Blechkonstruktions- und Installationsberufe	i w	410 56	379 49	269 38	8 /	82 9	20 /
264	Anlagenmechaniker/-innen (Versorgungstechnik)	i w	13 /	12 /	9 /	- -	/ -	/ -
268	Zentralheizungs-, Lüftungsbauer und -bauerinnen	i w	90 /	86 /	59 /	/ -	20 /	5 -
269	Installations- und Montageberufe, a.n.g.	i w	191 53	171 47	123 36	/ /	33 8	10 /
27	Maschinenbau- und -wartungsberufe	i w	421 15	402 14	266 8	/ /	110 5	21 /

1) Klassifizierung der Berufe, Ausgabe 1992 (siehe Band 1).

## Beruf und Ausbildung

6 Erwerbstätige im Mai 2003 nach Berufsgruppen, ausgewählten Berufsordnungen  
und allgemeinem Schulabschluss

1 000

Nr. der Sys- te- ma- tik 1)	Berufsgruppe Berufsordnung (i = insgesamt, w = weiblich)	Ins- gesamt	Darunter mit Angabe eines allgemeinen Schulabschlusses					
			zu- sammen	davon				
				Haupt- (Volks-) schulabschluss	Abschluss der polytechnischen Oberschule in der ehemaligen DDR	Realschul- oder gleich- wertiger Abschluss	Fachhoch-/ Hochschulreife	
270	Industriemechaniker/-innen o.n.F., Mechaniker/-innen o.n.A.	i w	177 6	168 5	93 /	/ -	64 /	10 /
273	Industriemechaniker/-innen (Maschinen- und Systemtechnik), Maschinenbaumechaniker/-innen	i w	166 /	158 /	114 /	/ -	34 /	8 /
28	Fahr-, Flugzeugbau- und -wartungsberufe	i w	392 9	369 8	245 /	/ /	101 /	19 /
281	Kraftfahrzeug-, Zweirad- mechaniker/-innen	i w	313 6	294 6	195 /	/ /	81 /	14 /
29	Werkzeug- und Formenbauberufe	i w	126 /	120 /	74 /	/ /	38 /	6 /
290	Werkzeugmechaniker/-innen, Werkzeugmacher/-innen o.n.F.	i w	105 /	100 /	61 /	/ /	33 /	/ /
30	Feinwerktechnische und verwandte Berufe	i w	178 66	167 63	53 12	/ /	75 33	36 16
300	Industriemechaniker/-innen (Geräte- und Feinwerktechnik), Feinmechaniker/-innen	i w	41 /	39 /	22 /	/ -	13 /	/ /
31	Elektroberufe	i w	625 35	592 32	292 12	9 /	229 14	62 /
316	Elektromechaniker/-innen, Industrieelektroniker/-innen	i w	125 9	117 8	51 /	/ /	51 /	14 /
32	Montierer/-innen und Metallberufe, a.n.g.	i w	163 69	137 59	108 46	/ /	21 9	6 /
323	Metallarbeiter/-innen o.n.A.	i w	85 16	73 13	58 10	/ /	11 /	/ /
33	Spinnberufe	i w	/ /	/ /	/ /	- -	/ -	- -
34	Berufe in der Textilherstellung	i w	16 7	14 6	10 /	/ /	/ /	/ /
35	Berufe in der Textilverarbeitung	i w	98 87	89 79	67 60	/ /	14 13	7 5
351	Oberbekleidungsschneider/-innen	i w	43 37	39 34	28 24	/ /	7 6	/ /
358	Textilnäher/-innen, a.n.g.	i w	39 37	35 33	28 27	/ /	/ /	/ /
36	Textilveredler/-innen	i w	5 /	/ /	/ /	- -	/ /	/ /

1) Klassifizierung der Berufe, Ausgabe 1992 (siehe Band 1).

## Beruf und Ausbildung

# 6 Erwerbstätige im Mai 2003 nach Berufsgruppen, ausgewählten Berufsordnungen und allgemeinem Schulabschluss

1 000

Nr. der Sy- ste- ma- tik 1)	Berufsgruppe Berufsordnung (i = insgesamt, w = weiblich)	Ins- gesamt	Darunter mit Angabe eines allgemeinen Schulabschlusses					
			zu- sammen	davon				
				Haupt- (Volks-)schulabschluss	Abschluss der polytechnischen Oberschule in der ehemaligen DDR	Realschul- oder gleichwertiger Abschluss	Fachhoch-/Hochschulreife	
37	Berufe in der Lederherstellung, Leder- und Fellverarbeitung	i w	27 8	26 7	18 5	- -	6 /	/
372	Schuhmacher/-innen (Handwerk)	i w	14 /	14 /	8 /	- -	/	/
39	Berufe in der Back-, Konditor-, Süßwarenherstellung	i w	135 36	120 32	87 22	/	25 7	8 /
391	Bäcker/-innen	i w	104 21	92 18	69 13	/	17 /	6 /
40	Fleischer/-innen	i w	94 9	86 8	67 6	/	15 /	/
41	Köche/Köchinnen	i w	394 230	339 199	230 143	6 /	76 39	26 14
42	Berufe in der Getränke-, Genußmittelherstellung	i w	18 /	17 /	9 /	/	/	/
421	Brauer/-innen und Mälzer/-innen	i w	9 /	9 /	/	-	/	/
43	Übrige Ernährungsberufe	i w	28 9	25 8	17 5	/	6 /	/
44	Hochbauberufe	i w	245 /	224 /	179 /	/	33 /	8 -
441	Maurer/-innen, Feuerungs- und Schornsteinbauer/-innen	i w	169 /	155 /	125 /	/	22 /	5 -
46	Tiefbauberufe	i w	100 /	89 /	73 /	/	12 -	/
461	Straßenbauer/-innen	i w	48 /	42 /	35 /	/	5 -	/
47	Bauhilfsarbeiter/-innen	i w	65 /	54 /	44 /	/	6 /	/
48	Ausbauberufe	i w	260 6	241 /	175 /	5 -	47 /	14 /
487	Zimmerer	i w	68 /	64 /	44 /	/	15 /	/
488	Dachdecker/-innen	i w	61 /	57 /	40 /	/	12 /	/
49	Raumausstatter/-innen, Polsterer/Polsterinnen	i w	57 14	54 14	34 7	/	14 /	/
50	Berufe in der Holz- und Kunststoffverarbeitung	i w	281 11	264 10	171 /	/	66 /	25

1) Klassifizierung der Berufe, Ausgabe 1992 (siehe Band 1).



## Beruf und Ausbildung

6 Erwerbstätige im Mai 2003 nach Berufsgruppen, ausgewählten Berufsordnungen  
und allgemeinem Schulabschluss

1 000

Nr. der Sys- te- ma- tik 1)	Berufsgruppe Berufsordnung (i = insgesamt, w = weiblich)	Ins- gesamt	Darunter mit Angabe eines allgemeinen Schulabschlusses					
			zu- sammen	davon				
				Haupt- (Volks-)schulabschluss	Abschluss der polytechnischen Oberschule in der ehemaligen DDR	Realschul- oder gleichwertiger Abschluss	Fachhoch-/ Hochschulreife	
501	Tischler/-innen	i	247	232	150	/	58	21
		w	9	8	/	-	/	/
51	Maler/-innen, Lackierer/-innen und verwandte Berufe	i	238	221	173	/	35	9
		w	14	13	8	/	/	/
511	Maler/-innen und Lackierer/-innen (Ausbau)	i	117	109	85	/	17	/
		w	6	5	/	/	/	/
52	Warenprüfer/-innen, Versandfertigmacher/-innen	i	369	331	235	5	62	30
		w	191	173	126	/	31	12
53	Hilfsarbeiter/-innen ohne nähere Tätigkeitsangabe	i	484	362	271	/	56	30
		w	186	141	105	/	22	12
54	Maschinen-, Anlagenführer und -führerinnen, a.n.g.	i	313	286	211	5	51	18
		w	36	34	24	/	6	/
55	Maschineneinrichter/-innen, a.n.g.	i	57	53	41	/	10	/
		w	/	/	/	-	/	-
60	Ingenieure/Ingenieurinnen, a.n.g.	i	800	766	38	/	45	681
		w	72	69	/	/	/	65
603	Bauingenieure/Bauingenieurinnen	i	105	101	/	/	/	93
		w	11	11	/	/	/	11
609	Architekten/Architektinnen	i	101	97	/	/	/	90
	Raumplaner/-innen, a.n.g.	w	24	23	/	-	/	22
61	Chemiker/-innen, Physiker/-innen, Mathematiker/-innen	i	86	82	/	-	/	79
		w	13	12	/	-	/	12
62	Techniker/-innen, a.n.g.	i	777	738	250	9	264	216
		w	83	79	15	/	30	33
63	Technische Sonderfachkräfte	i	104	98	25	/	44	28
		w	57	54	11	/	25	17
633	Chemielaboranten/Chemielaborantinnen	i	68	65	15	/	33	16
		w	38	36	7	/	19	10
64	Technische Zeichner/-innen und verwandte Berufe	i	99	96	25	/	48	20
		w	57	56	10	/	32	12
641	Technische Zeichner/-innen	i	65	63	20	/	31	11
		w	36	35	8	/	20	6
65	Industrie-, Werk-, Ausbildungsmeister und -meisterinnen	i	137	131	69	/	41	20
		w	8	8	/	-	/	/
651	Industrie-, Werkmeister und -meisterinnen	i	116	111	62	/	35	13
		w	/	/	/	-	/	/
66	Verkaufspersonal	i	1 284	1 187	763	23	285	115
		w	1 036	964	647	20	224	72

1) Klassifizierung der Berufe, Ausgabe 1992 (siehe Band 1).

## Beruf und Ausbildung

6 Erwerbstätige im Mai 2003 nach Berufsgruppen, ausgewählten Berufsordnungen  
und allgemeinem Schulabschluss

1 000

Nr. der Sys- te- ma- tik 1)	Berufsgruppe Berufsordnung (i = insgesamt, w = weiblich)	Ins- gesamt	Darunter mit Angabe eines allgemeinen Schulabschlusses					
			zu- sammen	davon				
				Haupt- (Volks-)schulabschluss	Abschluss der polytechnischen Oberschule in der ehemaligen DDR	Realschul- oder gleichwertiger Abschluss	Fachhoch-/Hochschulreife	
660	Verkäufer/-innen o.n.A.	i	515	481	302	8	123	48
		w	427	401	260	7	102	32
661	Nahrungs-, Genußmittel- verkäufer/-innen o.n.A.	i	417	382	273	9	75	26
		w	366	339	245	9	67	18
662	Sonstige Fachverkäufer/-innen	i	338	310	179	5	85	40
		w	242	223	141	/	55	22
67	Groß- und Einzelhandelskaufleute, Ein- und Verkaufsfachleute	i	918	860	316	11	325	208
		w	437	413	162	7	157	86
672	Einzelhandelskaufleute ohne Fachbereichsangabe, ambulante Händler/-innen	i	288	271	127	/	106	35
		w	171	162	84	/	61	15
68	Warenkaufleute, a.n.g., Vertreter/-innen	i	263	248	88	/	88	69
		w	92	86	26	/	37	23
687	Handelsvertreter/-innen, Vertriebsbeauftragte	i	73	68	27	/	23	18
		w	13	12	5	-	/	/
689	Andere Vertreter/-innen, Handlungsreisende	i	107	102	36	/	35	30
		w	25	23	5	/	9	9
69	Bank-, Bausparkassen-, Versicherungsfachleute	i	812	776	108	5	352	311
		w	393	376	57	/	184	131
691	Bankfachleute	i	541	518	58	/	244	212
		w	285	272	36	/	137	96
695	Versicherungsfachleute ( nicht gesetzliche Sozialversicherung)	i	264	251	50	/	104	96
		w	107	102	20	/	46	35
70	Andere Dienstleistungskaufleute und zugehörige Berufe	i	434	411	91	/	143	171
		w	194	184	32	/	66	84
71	Berufe des Landverkehrs	i	820	757	541	22	134	61
		w	54	51	31	/	14	6
712	Eisenbahnbetriebspersonal	i	33	30	17	/	9	/
		w	/	/	/	/	/	/
714	Berufskraftfahrer/-innen, Kutscher/-innen	i	694	640	471	16	104	49
		w	43	41	27	/	9	/
72	Berufe des Wasser- und Luftverkehrs	i	38	35	13	/	6	16
		w	/	/	/	-	/	/
73	Berufe des Nachrichtenverkehrs	i	194	179	101	/	47	28
		w	118	109	61	/	31	15
732	Dienstleistungsfachkräfte im Postbetrieb	i	124	115	73	/	27	13
		w	61	57	37	/	14	/

1) Klassifizierung der Berufe, Ausgabe 1992 (siehe Band 1).

## Beruf und Ausbildung

# 6 Erwerbstätige im Mai 2003 nach Berufsgruppen, ausgewählten Berufsordnungen und allgemeinem Schulabschluss

1 000

Nr. der Sy- ste- ma- tik 1)	Berufsgruppe Berufsordnung (i = insgesamt, w = weiblich)	Ins- gesamt	Darunter mit Angabe eines allgemeinen Schulabschlusses					
			zu- sammen	davon				
				Haupt- (Volks-)schulabschluss	Abschluss der polytechnischen Oberschule in der ehemaligen DDR	Realschul- oder gleichwertiger Abschluss	Fachhoch-/ Hochschulreife	
74	Lagerverwalter/-innen, Lager-, Transportarbeiter/-innen	i	649	553	405	9	89	49
		w	119	100	67	/	19	12
75	Berufe in der Unternehmensleitung, -beratung und -prüfung	i	1 244	1 188	214	6	317	651
		w	388	373	59	/	129	182
750	Unternehmer/-innen, Geschäftsführer/-innen, a.n.g.	i	509	481	119	/	118	242
		w	114	108	29	/	31	47
751	Geschäftsbereichsleiter/-innen, Direktionsassistenten/Direktionsassistentinnen, a.n.g.	i	299	287	55	/	76	154
		w	81	78	13	/	22	42
753	Wirtschaftsprüfer/-innen, Steuerberater/-innen und verwandte Berufe	i	77	73	/	/	16	55
		w	23	22	/	-	6	15
76	Abgeordnete, administrativ entscheidende Berufstätige	i	276	266	22	/	49	194
		w	98	96	/	/	18	73
77	Rechnungskaufleute, Informatiker/-innen	i	988	932	209	9	268	445
		w	448	420	148	7	147	118
772	Buchhalter/-innen	i	269	256	68	/	116	68
		w	210	199	59	/	93	44
78	Büroberufe, Kaufmännische Angestellte, a.n.g.	i	3 820	3 600	984	44	1 623	949
		w	2 739	2 590	706	35	1 245	604
787	Verwaltungsfachleute (mittlerer Dienst), a.n.g.	i	853	814	197	8	395	213
		w	544	521	120	6	279	116
788	Büro- und kaufmännische Sachbearbeiter/-innen, a.n.g.	i	421	402	109	6	166	122
		w	306	294	75	/	131	84
79	Dienst-, Wachberufe	i	341	313	212	/	57	39
		w	72	66	40	/	16	9
80	Sicherheitsberufe, anderweitig nicht genannt	i	510	486	114	/	207	160
		w	41	39	6	/	13	19
801	Soldaten, Grenzschutz-, Polizeibedienstete	i	430	410	75	/	183	149
		w	36	34	/	/	12	17
81	Berufe im Rechts- und Vollstreckungswesen	i	205	197	11	/	21	165
		w	60	57	/	/	6	50
813	Rechtsvertreter/-innen, Rechtsberater/-innen	i	128	123	/	/	/	120
		w	36	35	/	-	/	34
82	Publizistische, Übersetzungs-, Bibliotheks- und verwandte Berufe	i	197	188	10	/	20	157
		w	104	100	/	/	14	81
85	Übrige Gesundheitsdienstberufe	i	1 569	1 495	313	24	783	374
		w	1 357	1 292	267	22	705	298

1) Klassifizierung der Berufe, Ausgabe 1992 (siehe Band 1).

## Beruf und Ausbildung

6 Erwerbstätige im Mai 2003 nach Berufsgruppen, ausgewählten Berufsordnungen  
und allgemeinem Schulabschluss

1 000

Nr. der Sys- te- ma- tik 1)	Berufsgruppe Berufsordnung (i = insgesamt, w = weiblich)	Ins- gesamt	Darunter mit Angabe eines allgemeinen Schulabschlusses					
			zu- sammen	davon				
				Haupt- (Volks-) schulabschluss	Abschluss der polytechnischen Oberschule in der ehemaligen DDR	Realschul- oder gleich- wertiger Abschluss	Fachhoch-/ Hochschulreife	
853	Krankenschwestern/-pfleger,	i	651	622	112	14	335	162
	Hebammen/Entbindungspfleger	w	547	521	92	13	291	125
856	Arzt-, Zahnarzt-, Tier- arzthelfer/-innen	i	469	448	118	/	280	45
		w	462	441	117	/	277	43
86	Soziale Berufe	i	1 028	975	241	14	362	357
		w	846	804	207	13	323	260
861	Sozialarbeiter/-innen, Sozial- pädagogen/Sozialpädagoginnen	i	186	179	7	/	17	154
		w	120	115	/	/	12	100
863	Erzieher/-innen	i	348	332	40	7	182	104
		w	318	304	37	6	171	90
864	Altenpfleger/-innen	i	305	286	138	5	101	42
		w	259	243	120	/	89	30
87	Lehrer/-innen	i	1 022	983	26	/	60	896
		w	584	562	8	/	35	518
870	Lehrer/-innen ohne nähere Angabe	i	266	253	/	-	6	245
		w	173	165	/	-	/	159
871	Hochschullehrer/-innen und verwandte Berufe	i	85	82	/	-	/	79
		w	28	27	/	-	/	25
872	Gymnasiallehrer/-innen	i	135	132	/	-	/	131
		w	60	59	/	-	/	59
873	Grund-, Haupt-, Real-, Sonderschullehrer/-innen	i	282	275	/	/	5	268
		w	198	193	/	/	/	188
88	Geistes- und naturwissen- schaftliche Berufe, a.n.g.	i	299	288	/	/	14	270
		w	123	119	/	/	7	111
881	Wirtschaftswissenschaftler/ -innen, a.n.g.	i	112	107	/	/	9	96
		w	35	34	/	/	/	30
89	Berufe in der Seelsorge	i	65	62	12	/	7	42
		w	23	21	8	-	/	9
821	Publizisten/Publizistinnen	i	116	113	/	/	8	102
		w	50	48	/	/	/	44
83	Künstlerische und zuge- ordnete Berufe	i	301	282	35	/	61	184
		w	118	112	11	/	24	76
84	Ärzte/Ärztinnen, Apotheker/-innen	i	384	370	/	/	/	362
		w	157	152	/	/	/	146
841	Ärzte/Ärztinnen	i	270	260	/	/	/	255
		w	101	99	/	/	/	96
90	Berufe in der Körperpflege	i	280	262	167	/	77	14
		w	248	233	148	/	70	12

1) Klassifizierung der Berufe, Ausgabe 1992 (siehe Band 1).

## Beruf und Ausbildung

### 6 Erwerbstätige im Mai 2003 nach Berufsgruppen, ausgewählten Berufsordnungen und allgemeinem Schulabschluss

1 000

Nr. der Sy- ste- ma- tik 1)	Berufsgruppe Berufsordnung (i = insgesamt, w = weiblich)	Ins- gesamt	Darunter mit Angabe eines allgemeinen Schulabschlusses					
			zu- sammen	davon				
				Haupt- (Volks-)schulabschluss	Abschluss der polytechnischen Oberschule in der ehemaligen DDR	Realschul- oder gleichwertiger Abschluss	Fachhoch-/ Hochschulreife	
901	Friseure/Friseurinnen	i	213	199	140	/	50	7
		w	184	173	121	/	44	6
91	Hotel- und Gaststättenberufe	i	566	506	240	7	135	124
		w	352	318	149	5	90	75
911	Hotelliers, Gastwirte/Gastwirtinnen, Hotel-, Gaststätten-geschäftsführer/-innen	i	171	154	91	/	37	25
		w	70	63	39	/	15	9
912	Restaurantfachleute, Stewards/Stewardessen	i	263	230	110	/	54	63
		w	188	168	80	/	41	44
92	Haus- und ernährungs-wirtschaftliche Berufe	i	237	218	138	/	52	24
		w	228	210	133	/	50	22
93	Reinigungs- und Ent-sorgungsberufe	i	960	799	627	8	116	47
		w	808	676	537	7	97	36
934	Gebäudereiniger/-innen, Raumpfleger/-innen	i	728	603	479	6	84	34
		w	662	553	442	5	75	30
97	Mithelfende Familienangehörige außerhalb der Landwirtschaft, a.n.g.	i	18	15	10	/	/	/
		w	14	12	8	/	/	/
98	Arbeitskräfte mit (noch) nicht bestimmtem Beruf	i	62	54	15	/	18	20
		w	25	23	/	/	9	10
99	Arbeitskräfte ohne nähere Tätigkeitsangabe	i	448	378	150	/	73	150
		w	164	137	59	/	27	49
Insgesamt		i	29 847	27 681	11 279	337	7 831	8 234
		w	13 246	12 316	4 522	170	4 170	3 454

1) Klassifizierung der Berufe, Ausgabe 1992 (siehe Band 1).

**Beruf und Ausbildung****7 Erwerbstätige im Mai 2003 nach Berufsgruppen, ausgewählten Berufsordnungen  
und beruflichem Ausbildungs-/Hochschulabschluss**

1 000

Nr. der Sys- te- ma- tik <sup>1)</sup>	Berufsgruppe Berufsordnung (i = insgesamt, w = weiblich)		Ins- gesamt	Darunter mit Angabe eines berufl. Ausbil- dungs-/ Hoch- schulab- schlusses zusammen	Davon						
					beruf- liches Prak- tikum <sup>2)</sup>	Lehr- aus- bil- dung <sup>3)</sup>	Meister-/ Techni- ker- ausbil- dung, Fach- schulab- schluss <sup>4)</sup>	Abschl. der Fach- schule in der ehem. DDR	Abschl. einer Verwal- tungs- fach- hoch- schule	Fach- hoch- schulab- schluss <sup>5)</sup>	Universi- tätsab- schluss/ Promo- tion <sup>6)</sup>
01	Landwirtschaftliche Berufe	i	392	289	8	209	59	/	/	7	6
		w	136	88	/	73	8	/	/	/	/
011	Landwirte/Landwirtinnen, Pflanzenschutz/-innen	i	266	210	/	147	49	/	/	5	/
		w	59	40	/	32	/	-	-	/	/
013	Landarbeitskräfte	i	36	22	/	18	/	/	/	/	-
		w	18	12	/	10	/	/	-	/	-
014	Mithelfende Familienangehörige in der Landwirtschaft, a.n.g.	i	71	43	/	35	/	-	/	/	/
		w	54	33	/	28	/	-	/	/	/
02	Tierwirtschaftliche Berufe	i	26	17	/	14	/	/	-	/	/
		w	14	9	-	8	/	/	-	-	/
023	Tier-, Pferde-, Fischwirte und -wirtinnen	i	15	10	/	7	/	-	-	/	/
		w	7	/	-	/	/	-	-	-	/
024	Tierpfleger/-innen und verwandte Berufe, a.n.g.	i	11	8	-	7	/	/	-	-	/
		w	7	/	-	/	/	/	-	-	/
03	Verwaltungs-, Beratungs- und technische Fachkräfte in der Land- und Tierwirtschaft	i	18	17	-	/	/	/	/	5	/
		w	/	/	-	/	/	-	-	/	/
031	Verwalter/-innen in der Land- und Tierwirtschaft	i	/	/	-	/	/	-	-	/	/
		w	/	/	-	/	-	-	-	-	/
032	Land- und Tierwirtschaftsberater/ -innen, Agraringenieure/-inge- nieurinnen, Agrartechniker/ -innen	i	15	14	-	/	/	/	/	5	/
		w	/	/	-	/	/	-	-	/	/
05	Gartenbauberufe	i	299	204	/	161	25	/	/	8	/
		w	112	80	/	71	/	/	-	/	/
051	Gärtner/-innen, Garten- arbeiter/-innen	i	212	134	/	106	19	/	/	/	/
		w	44	26	/	24	/	-	-	/	/
052	Ingenieure, Ingenieurinnen Techniker/-innen in Garten- bau und Landespflege	i	16	14	-	/	/	-	-	5	/
		w	/	/	-	/	/	-	-	/	/
06	Forst-, Jagdberufe	i	34	29	/	17	/	-	/	5	/
		w	/	/	-	/	-	-	/	/	/
062	Forstwirte/Forstwirtinnen (Waldarbeiter/-innen)	i	15	12	/	10	/	-	-	/	-
		w	/	/	-	/	-	-	-	-	-

1) Klassifizierung der Berufe, Ausgabe 1992 (siehe Band 1). 2) Einschl. Anlernausbildung. 3) Einschl. Berufsvorbereitungsjahr, berufsqualifizierender Abschluss an Berufsfach-/Kollegschulen, Abschluss einer einjährigen Schule des Gesundheitswesens.

4) Einschl. Abschluss einer 2- oder 3jährigen Schule des Gesundheitswesens, Abschluss einer Fachakademie oder einer Berufsakademie.

5) Auch Ingenieurschulabschluss.

6) Wissenschaftliche Hochschule, auch Kunsthochschule.

**Beruf und Ausbildung****7 Erwerbstätige im Mai 2003 nach Berufsgruppen, ausgewählten Berufsordnungen  
und beruflichem Ausbildungs-/Hochschulabschluss**

1 000

Nr. der Sys- te- ma- tik 1)	Berufsgruppe Berufsordnung (i = insgesamt, w = weiblich)		Ins- gesamt	Darunter mit Angabe eines berufl. Ausbil- dungs-/ Hoch- schulab- schlusses zusammen	Davon						
					beruf- liches Prak- tikum 2)	Lehr- aus- bil- dung 3)	Meister-/ Techni- ker- ausbil- dung, Fach- schulab- schluss 4)	Abschl. der Fach- schule in der ehem. DDR	Abschl. einer Verwal- tungs- fach- hoch- schule	Fach- hoch- schulab- schluss 5)	Universi- tätsab- schluss/ Promo- tion 6)
07	Bergleute	i	48	36	/	33	/	/	-	/	/
		w	/	/	-	/	-	-	-	-	/
08	Mineralgewinner/-innen, Mineralaufbereiter/-innen	i	10	6	/	5	/	-	-	/	-
		w	/	/	-	/	/	-	-	-	-
10	Steinbearbeiter/-innen	i	21	16	/	10	/	-	-	-	/
		w	/	/	/	/	-	-	-	-	-
11	Baustoffhersteller/-innen	i	/	/	-	/	/	-	-	/	-
		w	/	-	-	-	-	-	-	-	-
12	Keramiker/-innen	i	16	9	/	7	/	-	-	/	/
		w	5	/	/	/	/	-	-	-	/
13	Berufe in der Glasherstellung und -bearbeitung	i	20	13	/	11	/	-	-	/	-
		w	/	/	-	/	-	-	-	-	-
131	Glaserhersteller/-innen	i	10	7	/	6	/	-	-	-	-
		w	/	/	-	/	-	-	-	-	-
14	Chemieberufe	i	142	102	/	89	6	/	/	/	/
		w	27	18	/	16	/	/	-	/	/
141	Chemiebetriebswerker/-innen	i	117	87	/	76	5	/	/	/	/
		w	17	11	/	10	/	/	-	/	/
15	Kunststoffberufe	i	54	36	/	32	/	/	-	/	-
		w	13	6	/	5	/	/	-	-	-
152	Kunststoff-Formgeber/-innen	i	32	22	/	20	/	-	-	/	-
		w	6	/	/	/	/	-	-	-	-
16	Papierherstellungs-, Papier- verarbeitungsberufe	i	31	20	/	18	/	-	-	-	/
		w	5	/	/	/	/	-	-	-	/
161	Papiermacher/-innen	i	19	13	-	12	/	-	-	-	/
		w	/	/	-	/	-	-	-	-	/
17	Druck- und Druckweiter- verarbeitungsberufe	i	141	106	/	92	9	-	/	/	/
		w	35	23	/	21	/	-	-	/	/
174	Drucker/-innen (Hoch-, Flach-, Tiefdruck)	i	62	48	/	43	/	-	-	/	/
		w	5	/	/	/	-	-	-	/	-
18	Berufe in der Holzbearbeitung, Holz- und Flechtwaren- herstellung	i	22	13	/	12	/	-	-	/	/
		w	/	/	-	/	-	-	-	-	-

1) Klassifizierung der Berufe, Ausgabe 1992 (siehe Band 1). 2) Einschl. Anlernausbildung. 3) Einschl. Berufsvorbereitungsjahr, berufsqualifizierender Abschluss an Berufsfach-/Kollegschaften, Abschluss einer einjährigen Schule des Gesundheitswesens.

4) Einschl. Abschluss einer 2- oder 3jährigen Schule des Gesundheitswesens, Abschluss einer Fachakademie oder einer Berufsakademie.

5) Auch Ingenieurschulabschluss.

6) Wissenschaftliche Hochschule, auch Kunsthochschule.

**Beruf und Ausbildung****7 Erwerbstätige im Mai 2003 nach Berufsgruppen, ausgewählten Berufsordnungen und beruflichem Ausbildungs-/Hochschulabschluss**

1 000

Nr. der Systematik 1)	Berufsgruppe Berufsordnung (i = insgesamt, w = weiblich)		Ins-gesamt	Darunter mit Angabe eines berufl. Ausbildungs-/Hochschulabschlusses zusammen	Davon						
					berufliches Praktikum 2)	Lehr-ausbildung 3)	Meister-/Techniker-ausbildung, Fachschulabschluss 4)	Abschl. der Fachschule in der ehem. DDR	Abschl. einer Verwaltungsfachhochschule	Fachhochschulabschluss 5)	Universitätsabschluss/Promotion 6)
181	Holzbearbeitungsmechaniker/-innen	i	17	10	/	10	/	-	-	-	-
		w	/	/	-	/	-	-	-	-	-
19	Berufe in der Hütten- und Halbzeugindustrie	i	34	23	/	22	/	-	-	-	/
		w	/	/	/	/	-	-	-	-	-
191	Verfahrensmechaniker/-innen (Metallerzeugung)	i	22	15	/	14	/	-	-	-	/
		w	/	/	-	/	-	-	-	-	-
20	Gießereiberufe	i	42	29	/	27	/	-	-	/	/
		w	/	/	-	/	-	-	-	-	-
21	Berufe in der spanlosen Metallverformung	i	22	12	/	11	/	/	-	/	/
		w	7	/	/	/	-	/	-	-	/
212	Drahtverformer/-innen, Drahtverarbeiter/-innen	i	10	6	/	5	/	/	-	-	/
		w	/	/	/	/	-	/	-	-	/
22	Berufe in der spanenden Metallverformung	i	184	145	/	136	6	/	-	/	/
		w	7	/	/	/	-	-	-	-	/
221	Dreher/-innen	i	92	77	/	71	/	/	-	/	/
		w	/	/	-	/	-	-	-	-	-
225	Metallschleifer/-innen	i	30	19	/	17	/	-	-	/	/
		w	/	/	-	/	-	-	-	-	/
23	Berufe in der Metalloberflächenveredlung und Metallvergütung	i	24	14	/	12	/	-	-	/	-
		w	/	/	/	/	-	-	-	-	-
234	Galvaniseure, Galvaniseurinnen Metallfärber/-innen	i	12	7	/	6	/	-	-	-	-
		w	/	/	-	/	-	-	-	-	-
24	Metallverbindungsberufe	i	84	59	/	53	/	/	-	/	-
		w	12	/	/	/	-	-	-	-	-
241	Schweißer/-innen, Brennschneider/-innen	i	73	53	/	47	/	/	-	/	-
		w	/	/	-	/	-	-	-	-	-
25	Metall- und Anlagenbauberufe	i	335	265	/	232	27	/	/	/	/
		w	6	/	-	/	/	-	-	-	/
254	Konstruktionsmechaniker/-innen (Ausrüstungstechnik) und zugehörige Metallbauer/-innen	i	254	203	/	180	19	/	-	/	/
		w	/	/	-	/	/	-	-	-	/
256	Metallbauer/-innen (Metallgestaltung) und Schmiede/Schmiedinnen (Handwerk)	i	13	10	/	7	/	-	-	-	-
		w	/	/	-	/	-	-	-	-	-

1) Klassifizierung der Berufe, Ausgabe 1992 (siehe Band 1). 2) Einschl. Anlerausbildung. 3) Einschl. Berufsvorbereitungsjahr, berufsqualifizierender Abschluss an Berufsfach-/Kollegschulen, Abschluss einer einjährigen Schule des Gesundheitswesens.

4) Einschl. Abschluss einer 2- oder 3jährigen Schule des Gesundheitswesens, Abschluss einer Fachakademie oder einer Berufsakademie.

5) Auch Ingenieurschulabschluss.

6) Wissenschaftliche Hochschule, auch Kunsthochschule.



## Beruf und Ausbildung

## 7 Erwerbstätige im Mai 2003 nach Berufsgruppen, ausgewählten Berufsordnungen und beruflichem Ausbildungs-/Hochschulabschluss

1 000

Nr. der Systematik <sup>1)</sup>	Berufsgruppe Berufsordnung (i = insgesamt, w = weiblich)		Ins-gesamt	Darunter mit Angabe eines berufl. Ausbildungs-/Hochschulabschlusses zusammen	Davon						
					berufliches Praktikum <sup>2)</sup>	Lehr-ausbildung <sup>3)</sup>	Meister-/Techniker-ausbildung, Fachschulabschluss <sup>4)</sup>	Abschl. der Fachschule in der ehem. DDR	Abschl. einer Verwaltungsfachhochschule	Fachhochschulabschluss <sup>5)</sup>	Universitätsabschluss/Promotion <sup>6)</sup>
26	Blechkonstruktions- und Installationsberufe	i	410	299	/	246	45	/	-	/	/
		w	56	27	/	24	/	/	-	-	/
264	Anlagenmechaniker/-innen (Versorgungstechnik)	i	13	11	-	11	/	-	-	-	/
		w	/	/	-	/	-	-	-	-	-
268	Zentralheizungs-, Lüftungsbauer und -bauerinnen	i	90	72	/	54	17	/	-	/	-
		w	/	/	-	/	/	-	-	-	-
269	Installations- und Montageberufe, a.n.g.	i	191	125	/	110	9	/	-	/	/
		w	53	25	/	23	/	/	-	-	/
27	Maschinenbau- und -wartungsberufe	i	421	336	/	301	26	/	-	/	/
		w	15	8	/	8	/	-	-	/	/
270	Industriemechaniker/-innen o.n.F., Mechaniker/-innen o.n.A.	i	177	129	/	114	12	/	-	/	/
		w	6	/	-	/	/	-	-	-	-
273	Industriemechaniker/-innen (Maschinen- und Systemtechnik), Maschinenbaumechaniker/-innen	i	166	140	/	126	10	/	-	/	/
		w	/	/	-	/	-	-	-	/	/
28	Fahr-, Flugzeugbau- und -wartungsberufe	i	392	296	/	227	65	/	/	/	/
		w	9	5	-	/	/	-	-	-	/
281	Kraftfahrzeug-, Zweiradmechaniker/-innen	i	313	235	/	176	55	/	/	/	/
		w	6	/	-	/	/	-	-	-	-
29	Werkzeug- und Formenbauberufe	i	126	103	/	89	13	/	-	/	/
		w	/	/	-	/	/	-	-	-	-
290	Werkzeugmechaniker/-innen, Werkzeugmacher/-innen o.n.F.	i	105	87	/	76	10	/	-	/	-
		w	/	/	-	/	/	-	-	-	-
30	Feinwerktechnische und verwandte Berufe	i	178	145	/	103	35	/	/	/	/
		w	66	53	/	44	7	/	-	/	/
300	Industriemechaniker/-innen (Geräte- und Feinwerktechnik), Feinmechaniker/-innen	i	41	33	/	27	/	/	/	/	/
		w	/	/	/	/	/	-	-	-	-
31	Elektroberufe	i	625	496	6	383	95	/	/	7	/
		w	35	22	/	18	/	-	-	/	/
316	Elektromechaniker/-innen, Industrieelektroniker/-innen	i	125	93	/	53	37	/	/	/	/
		w	9	5	/	/	/	-	-	/	-
32	Montierer/-innen und Metallberufe, a.n.g.	i	163	80	/	71	/	/	-	/	/
		w	69	31	/	29	/	/	-	/	/

1) Klassifizierung der Berufe, Ausgabe 1992 (siehe Band 1). 2) Einschl. Anlernausbildung. 3) Einschl. Berufsvorbereitungsjahr, berufsqualifizierender Abschluss an Berufsfach-/Kollegschulen, Abschluss einer einjährigen Schule des Gesundheitswesens.

4) Einschl. Abschluss einer 2- oder 3jährigen Schule des Gesundheitswesens, Abschluss einer Fachakademie oder einer Berufsakademie.

5) Auch Ingenieurschulabschluss.

6) Wissenschaftliche Hochschule, auch Kunsthochschule.

## Beruf und Ausbildung

7 Erwerbstätige im Mai 2003 nach Berufsgruppen, ausgewählten Berufsordnungen  
und beruflichem Ausbildungs-/Hochschulabschluss

1 000

Nr. der Sys- te- ma- tik <sup>1)</sup>	Berufsgruppe Berufsordnung (i = insgesamt, w = weiblich)		Ins- gesamt	Darunter mit Angabe eines berufl. Ausbil- dungs-/ Hoch- schulab- schlusses zusammen	Davon						
					beruf- liches Prak- tikum <sup>2)</sup>	Lehr- aus- bil- dung <sup>3)</sup>	Meister-/ Techni- ker- ausbil- dung, Fach- schulab- schluss <sup>4)</sup>	Abschl. der Fach- schule in der ehem. DDR	Abschl. einer Verwal- tungs- fach- hoch- schule	Fach- hoch- schulab- schluss <sup>5)</sup>	Universi- tätsab- schluss/ Promo- tion <sup>6)</sup>
323	Metallarbeiter/-innen o.n.A.	i	85	42	/	36	/	/	-	/	/
		w	16	6	/	5	/	/	-	/	/
33	Spinnberufe	i	/	/	/	/	-	-	-	-	-
		w	/	/	-	/	/	/	-	-	-
34	Berufe in der Textilherstellung	i	16	10	/	8	/	-	-	/	/
		w	7	/	/	/	/	-	-	-	/
35	Berufe in der Textilverarbeitung	i	98	65	/	57	/	/	/	/	/
		w	87	58	/	51	/	/	/	/	/
351	Oberbekleidungsschneider/-innen	i	43	32	/	27	/	-	/	/	/
		w	37	28	/	24	/	-	/	/	/
358	Textilnäher/-innen, a.n.g.	i	39	24	/	21	/	/	-	/	/
		w	37	23	/	20	/	/	-	/	/
36	Textilveredler/-innen	i	5	/	/	/	-	-	-	/	-
		w	/	/	-	/	-	-	-	-	-
37	Berufe in der Lederherstellung, Leder- und Fellverarbeitung	i	27	19	/	13	6	/	-	-	-
		w	8	/	/	/	/	-	-	-	-
372	Schuhmacher/-innen (Handwerk)	i	14	12	/	7	/	/	-	-	-
		w	/	/	-	/	/	-	-	-	-
39	Berufe in der Back-, Konditor-, Süßwarenherstellung	i	135	87	/	61	24	-	-	/	/
		w	36	21	/	17	/	-	-	/	/
391	Bäcker/-innen	i	104	67	/	46	20	-	-	/	/
		w	21	12	/	10	/	-	-	/	/
40	Fleischer/-innen	i	94	73	/	48	23	/	-	/	/
		w	9	5	/	/	/	-	-	-	-
41	Köche/Köchinnen	i	394	216	8	191	13	/	-	/	/
		w	230	116	6	104	/	/	-	/	/
42	Berufe in der Getränke-, Genußmittelherstellung	i	18	13	/	10	/	-	-	/	/
		w	/	/	-	/	-	-	-	-	-
421	Brauer/-innen und Mälzer/-innen	i	9	8	-	6	/	-	-	/	/
		w	/	/	-	/	-	-	-	-	-
43	Übrige Ernährungsberufe	i	28	18	/	14	/	/	/	/	/
		w	9	/	-	/	/	/	/	-	/
44	Hochbauberufe	i	245	182	/	156	22	/	-	/	/
		w	/	/	-	/	/	-	-	-	-

1) Klassifizierung der Berufe, Ausgabe 1992 (siehe Band 1). 2) Einschl. Anlernausbildung. 3) Einschl. Berufsvorbereitungsjahr, berufsqualifizierender Abschluss an Berufsfach-/Kollegs, Abschluss einer einjährigen Schule des Gesundheitswesens.

4) Einschl. Abschluss einer 2- oder 3jährigen Schule des Gesundheitswesens, Abschluss einer Fachakademie oder einer Berufsakademie.

5) Auch Ingenieurschulabschluss.

6) Wissenschaftliche Hochschule, auch Kunsthochschule.

## Beruf und Ausbildung

7 Erwerbstätige im Mai 2003 nach Berufsgruppen, ausgewählten Berufsordnungen  
und beruflichem Ausbildungs-/Hochschulabschluss

1 000

Nr. der Sys- te- ma- tik <sup>1)</sup>	Berufsgruppe Berufsordnung (i = insgesamt, w = weiblich)		Ins- gesamt	Darunter mit Angabe eines berufl. Ausbil- dungs-/ Hoch- schulab- schlusses zusammen	Davon						
					beruf- liches Prak- tikum <sup>2)</sup>	Lehr- aus- bil- dung <sup>3)</sup>	Meister-/ Techni- ker- ausbil- dung, Fach- schulab- schluss <sup>4)</sup>	Abschl. der Fach- schule in der ehem. DDR	Abschl. einer Verwal- tungs- fach- hoch- schule	Fach- hoch- schulab- schluss <sup>5)</sup>	Universi- tätsab- schluss/ Promo- tion <sup>6)</sup>
441	Maurer/-innen, Feuerungs- und Schornsteinbauer/-innen	i w	169 /	132 /	/	111 /	18 /	/	-	/	/
46	Tiefbauberufe	i w	100 /	69 /	/	58 /	7 -	/	/	/	/
461	Straßenbauer/-innen	i w	48 /	30 /	/	25 /	/	/	-	/	-
47	Bauhilfsarbeiter/-innen	i w	65 /	34 /	/	31 /	/	-	-	/	/
48	Ausbauberufe	i w	260 6	200 /	/	155 /	40 /	/	-	/	/
487	Zimmerer	i w	68 /	54 /	/	41 /	11 /	-	-	/	/
488	Dachdecker/-innen	i w	61 /	48 /	/	36 /	10 /	/	-	-	/
49	Raumausstatter/-innen, Polsterer/Polsterinnen	i w	57 14	45 11	/	34 9	9 /	-	-	/	/
50	Berufe in der Holz- und Kunststoffverarbeitung	i w	281 11	225 7	/	175 6	45 /	/	/	/	/
501	Tischler/-innen	i w	247 9	199 /	/	152 /	43 /	/	/	/	/
51	Maler/-innen, Lackierer/-innen und verwandte Berufe	i w	238 14	178 9	/	138 7	36 /	-	-	/	/
511	Maler/-innen und Lackierer/ -innen (Ausbau)	i w	117 6	88 /	/	63 /	22 /	-	-	/	/
52	Warenprüfer/-innen, Versand- fertigmacher/-innen	i w	369 191	219 104	7 /	191 92	10 /	/	/	/	5 /
53	Hilfsarbeiter/-innen ohne nähere Tätigkeitsangabe	i w	484 186	194 66	8 /	171 58	7 /	/	-	/	/
54	Maschinen-, Anlagenführer und -führerinnen, a.n.g.	i w	313 36	212 20	7 /	187 17	11 /	/	/	/	/
55	Maschineneinrichter/ -innen, a.n.g.	i w	57 /	44 /	/	41 /	/	/	-	/	-
60	Ingenieure/Ingenieurinnen, a.n.g.	i w	800 72	744 66	/	63 /	50 /	/	6 /	386 30	235 29

1) Klassifizierung der Berufe, Ausgabe 1992 (siehe Band 1). 2) Einschl. Anlernausbildung. 3) Einschl. Berufsvorbereitungsjahr, berufsqualifizierender Abschluss an Berufsfach-/Kollegschulen, Abschluss einer einjährigen Schule des Gesundheitswesens.

4) Einschl. Abschluss einer 2- oder 3jährigen Schule des Gesundheitswesens, Abschluss einer Fachakademie oder einer Berufsakademie.

5) Auch Ingenieurschulabschluss.

6) Wissenschaftliche Hochschule, auch Kunsthochschule.

## Beruf und Ausbildung

**7 Erwerbstätige im Mai 2003 nach Berufsgruppen, ausgewählten Berufsordnungen  
und beruflichem Ausbildungs-/Hochschulabschluss**

1 000

Nr. der Sys- te- ma- tik <sup>1)</sup>	Berufsgruppe Berufsordnung (i = insgesamt, w = weiblich)		Ins- gesamt	Darunter mit Angabe eines berufl. Ausbil- dungs-/ Hoch- schulab- schlusses zusammen	Davon						
					beruf- liches Prak- tikum <sup>2)</sup>	Lehr- aus- bil- dung <sup>3)</sup>	Meister-/ Techni- ker- ausbil- dung, Fach- schulab- schluss <sup>4)</sup>	Abschl. der Fach- schule in der ehem. DDR	Abschl. einer Verwal- tungs- fach- hoch- schule	Fach- hoch- schulab- schluss <sup>5)</sup>	Universi- tätsab- schluss/ Promo- tion <sup>6)</sup>
603	Bauingenieure/Bau- ingenieurinnen	i	105	98	-	6	/	/	/	54	33
		w	11	11	-	/	/	/	/	5	/
609	Architekten/Architektinnen Raumplaner/-innen, a.n.g.	i	101	94	-	6	/	/	/	40	43
		w	24	22	-	/	/	/	/	9	11
61	Chemiker/-innen, Physiker/ -innen, Mathematiker/-innen	i	86	81	/	/	/	/	/	16	57
		w	13	12	/	/	/	-	/	/	9
62	Techniker/-innen, a.n.g.	i	777	692	/	353	256	/	/	49	27
		w	83	70	/	40	16	/	/	6	5
63	Technische Sonderfachkräfte	i	104	83	/	68	7	/	-	/	/
		w	57	46	/	39	/	/	-	/	/
633	Chemielaboranten/Chemie- laborantinnen	i	68	56	/	48	/	/	-	/	/
		w	38	32	/	28	/	/	-	/	/
64	Technische Zeichner/-innen und verwandte Berufe	i	99	83	/	73	/	/	/	/	/
		w	57	49	/	45	/	/	/	/	/
641	Technische Zeichner/-innen	i	65	55	/	49	/	/	/	/	/
		w	36	31	/	29	/	/	/	/	/
65	Industrie-, Werk-, Ausbildungs- meister und -meisterinnen	i	137	124	/	48	69	/	/	/	/
		w	8	7	/	/	/	-	-	/	/
651	Industrie-, Werkmeister und -meisterinnen	i	116	104	/	40	61	/	/	/	/
		w	/	/	/	/	/	-	-	-	/
66	Verkaufspersonal	i	1 284	919	22	843	26	/	/	11	13
		w	1 036	750	18	700	14	/	/	5	8
660	Verkäufer/-innen o.n.A.	i	515	374	8	346	9	/	/	/	/
		w	427	316	7	297	5	/	/	/	/
661	Nahrungs-, Genußmittel- verkäufer/-innen o.n.A.	i	417	278	7	257	6	/	/	/	/
		w	366	253	6	237	/	/	/	/	/
662	Sonstige Fachverkäufer/-innen	i	338	254	6	228	10	/	/	/	/
		w	242	180	5	166	/	/	/	/	/
67	Groß- und Einzelhandelskaufleute, Ein- und Verkaufsfachleute	i	918	703	9	578	48	/	/	28	36
		w	437	333	5	293	13	/	/	9	12
672	Einzelhandelskaufleute ohne Fachbereichsangabe, ambulante Händler/-innen	i	288	210	/	193	6	/	/	/	/
		w	171	126	/	119	/	/	-	/	/
68	Warenkaufleute, a.n.g., Vertreter/-innen	i	263	219	/	164	23	/	/	10	19
		w	92	74	/	60	5	/	/	/	6

1) Klassifizierung der Berufe, Ausgabe 1992 (siehe Band 1). 2) Einschl. Anlernausbildung. 3) Einschl. Berufsvorbereitungsjahr, berufsqualifizierender Abschluss an Berufsfach-/Kollegschulen, Abschluss einer einjährigen Schule des Gesundheitswesens.

4) Einschl. Abschluss einer 2- oder 3jährigen Schule des Gesundheitswesens, Abschluss einer Fachakademie oder einer Berufsakademie.

5) Auch Ingenieurschulabschluss.

6) Wissenschaftliche Hochschule, auch Kunsthochschule.

**Beruf und Ausbildung****7 Erwerbstätige im Mai 2003 nach Berufsgruppen, ausgewählten Berufsordnungen und beruflichem Ausbildungs-/Hochschulabschluss**

1 000

Nr. der Systematik 1)	Berufsgruppe Berufsordnung (i = insgesamt, w = weiblich)		Ins- gesamt	Darunter mit Angabe eines berufl. Ausbil- dungs-/ Hoch- schulab- schlusses zusammen	Davon						
					beruf- liches Prak- tikum 2)	Lehr- aus- bil- dung 3)	Meister-/ Techni- ker- ausbil- dung, Fach- schulab- schluss 4)	Abschl. der Fach- schule in der ehem. DDR	Abschl. einer Verwal- tungs- fach- hoch- schule	Fach- hoch- schulab- schluss 5)	Universi- tätsab- schluss/ Promo- tion 6)
687	Handelsvertreter/-innen, Vertriebsbeauftragte	i w	73 13	61 10	/	48 9	5 /	- -	/	/	/
689	Andere Vertreter/-innen, Handlungsreisende	i w	107 25	94 21	/	64 15	14 /	/	/	/	10 /
69	Bank-, Bausparkassen-, Versicherungsfachleute	i w	812 393	691 328	6 /	536 283	60 18	/	9 /	34 9	44 10
691	Bankfachleute	i w	541 285	462 239	/	356 207	42 13	/	7 /	23 7	29 6
695	Versicherungsfachleute ( nicht gesetzliche Sozialversicherung)	i w	264 107	223 87	/	177 75	16 /	/	/	11 /	15 /
70	Andere Dienstleistungskaufleute und zugehörige Berufe	i w	434 194	338 146	/	258 116	22 7	/	/	19 7	30 11
71	Berufe des Landverkehrs	i w	820 54	600 38	17 /	544 34	20 /	/	/	6 /	8 /
712	Eisenbahnbetriebspersonal	i w	33 /	26 /	/	23 /	/	/	/	/	/
714	Berufskraftfahrer/-innen, Kutscher/-innen	i w	694 43	498 29	15 /	453 26	15 /	/	/	5 -	7 /
72	Berufe des Wasser- und Luftverkehrs	i w	38 /	30 /	/	17 /	/	/	/	/	/
73	Berufe des Nachrichtenverkehrs	i w	194 118	133 78	/	120 71	/	/	/	/	/
732	Dienstleistungsfachkräfte im Postbetrieb	i w	124 61	88 40	/	80 36	/	/	/	/	/
74	Lagerverwalter/-innen, Lager-, Transportarbeiter/-innen	i w	649 119	368 61	12 /	327 55	16 /	/	/	/	7 /
75	Berufe in der Unternehmenslei- tung, -beratung und -prüfung	i w	1 244 388	1 089 329	7 /	505 203	132 21	/	17 /	152 30	272 66
750	Unternehmer/-innen, Geschäfts- führer/-innen, a.n.g.	i w	509 114	439 92	/	196 57	72 7	/	/	62 7	100 18
751	Geschäftsbereichsleiter/-innen, Direktionsassistenten/Direk- tionsassistentinnen, a.n.g.	i w	299 81	270 71	/	132 41	31 /	/	/	37 8	64 16

1) Klassifizierung der Berufe, Ausgabe 1992 (siehe Band 1). 2) Einschl. Anlernausbildung. 3) Einschl. Berufsvorbereitungsjahr, berufsqualifizierender Abschluss an Berufsfach-/Kollegschulen, Abschluss einer einjährigen Schule des Gesundheitswesens.

4) Einschl. Abschluss einer 2- oder 3jährigen Schule des Gesundheitswesens, Abschluss einer Fachakademie oder einer Berufsakademie.

5) Auch Ingenieurschulabschluss.

6) Wissenschaftliche Hochschule, auch Kunsthochschule.

**Beruf und Ausbildung****7 Erwerbstätige im Mai 2003 nach Berufsgruppen, ausgewählten Berufsordnungen  
und beruflichem Ausbildungs-/Hochschulabschluss**

1 000

Nr. der Sys- te- ma- tik <sup>1)</sup>	Berufsgruppe Berufsordnung (i = insgesamt, w = weiblich)		Ins- gesamt	Darunter mit Angabe eines berufl. Ausbil- dungs-/ Hoch- schulab- schlusses zusammen	Davon						
					beruf- liches Prak- tikum <sup>2)</sup>	Lehr- aus- bil- dung <sup>3)</sup>	Meister-/ Techni- ker- ausbil- dung, Fach- schulab- schluss <sup>4)</sup>	Abschl. der Fach- schule in der ehem. DDR	Abschl. einer Verwal- tungs- fach- hoch- schule	Fach- hoch- schulab- schluss <sup>5)</sup>	Universi- tätsab- schluss/ Promo- tion <sup>6)</sup>
753	Wirtschaftsprüfer/-innen, Steuerberater/-innen und verwandte Berufe	i w	77 23	70 21	/ /	17 6	7 /	/ /	/ /	14 /	27 6
76	Abgeordnete, administrativ entscheidende Berufstätige	i w	276 98	247 86	/ /	65 24	11 /	/ -	81 29	39 14	51 16
77	Rechnungskaufleute, Informatiker/-innen	i w	988 448	807 360	10 7	478 280	70 20	/ /	10 /	96 19	140 30
772	Buchhalter/-innen	i w	269 210	239 185	/ /	196 158	17 11	/ /	/ /	10 /	11 7
78	Büroberufe, Kaufmännische Angestellte, a.n.g.	i w	3 820 2 739	3 085 2 214	41 32	2 585 1 928	137 74	12 11	72 36	102 55	135 78
787	Verwaltungsfachleute (mitt- lerer Dienst), a.n.g.	i w	853 544	725 459	7 6	585 392	25 11	/ /	53 24	26 12	26 12
788	Büro- und kaufmännische Sach- bearbeiter/-innen, a.n.g.	i w	421 306	359 261	/ /	282 213	23 12	/ /	8 /	18 12	22 13
79	Dienst-, Wachberufe	i w	341 72	247 46	6 /	213 40	16 /	/ /	/ -	/ /	5 /
80	Sicherheitsberufe, ander- weitig nicht genannt	i w	510 41	401 30	/ /	275 19	50 /	/ /	32 /	24 /	17 /
801	Soldaten, Grenzschutz-, Polizeibedienstete	i w	430 36	331 26	/ /	228 16	33 /	/ /	32 /	22 /	14 /
81	Berufe im Rechts- und Voll- streckungswesen	i w	205 60	189 54	/ /	31 6	/ /	/ /	8 /	8 /	136 40
813	Rechtsvertreter/-innen, Rechtsberater/-innen	i w	128 36	118 33	/ /	/ /	/ /	/ /	/ /	/ /	109 30
82	Publizistische, Übersetzungs-, Bibliotheks- und verwandte Berufe	i w	197 104	162 88	/ /	41 24	10 /	/ /	/ /	20 12	87 45
821	Publizisten/Publizistinnen	i w	116 50	96 43	/ /	19 9	/ /	- -	/ /	8 /	61 28
83	Künstlerische und zuge- ordnete Berufe	i w	301 118	235 95	/ /	95 39	26 8	/ /	/ /	41 18	68 26
84	Ärzte/Ärztinnen, Apotheker/-innen	i w	384 157	362 148	/ /	8 6	/ /	/ /	/ /	/ /	344 136
841	Ärzte/Ärztinnen	i w	270 101	254 96	/ /	/ /	/ /	/ /	/ /	/ /	245 90

1) Klassifizierung der Berufe, Ausgabe 1992 (siehe Band 1). 2) Einschl. Anlernausbildung. 3) Einschl. Berufsvorbereitungsjahr, berufsqualifizierender Abschluss an Berufsfach-/Kollegschulen, Abschluss einer einjährigen Schule des Gesundheitswesens.

4) Einschl. Abschluss einer 2- oder 3jährigen Schule des Gesundheitswesens, Abschluss einer Fachakademie oder einer Berufsakademie.

5) Auch Ingenieurschulabschluss.

6) Wissenschaftliche Hochschule, auch Kunsthochschule.

**Beruf und Ausbildung****7 Erwerbstätige im Mai 2003 nach Berufsgruppen, ausgewählten Berufsordnungen  
und beruflichem Ausbildungs-/Hochschulabschluss**

1 000

Nr. der Sys- te- ma- tik <sup>1)</sup>	Berufsgruppe Berufsordnung (i = insgesamt, w = weiblich)		Ins- gesamt	Darunter mit Angabe eines berufl. Ausbil- dungs-/ Hoch- schulab- schlusses zusammen	Davon						
					beruf- liches Prak- tikum <sup>2)</sup>	Lehr- aus- bil- dung <sup>3)</sup>	Meister-/ Techni- ker- ausbil- dung, Fach- schulab- schluss <sup>4)</sup>	Abschl. der Fach- schule in der ehem. DDR	Abschl. einer Verwal- tungs- fach- hoch- schule	Fach- hoch- schulab- schluss <sup>5)</sup>	Universi- tätsab- schluss/ Promo- tion <sup>6)</sup>
85	Übrige Gesundheitsdienstberufe	i	1 569	1 288	13	960	235	10	/	32	36
		w	1 357	1 113	12	845	194	9	/	25	26
853	Krankenschwestern/-pfleger, Hebammen/Entbindungspfleger	i	651	551	/	400	124	5	/	10	7
		w	547	463	/	339	103	5	/	7	/
856	Arzt-, Zahnarzt-, Tier- arzthelfer/-innen	i	469	366	/	339	12	/	/	/	6
		w	462	362	/	335	12	/	/	/	6
86	Soziale Berufe	i	1 028	842	10	517	113	6	9	119	68
		w	846	698	8	457	94	6	5	82	46
861	Sozialarbeiter/-innen, Sozial- pädagogen/Sozialpädagoginnen	i	186	168	/	25	9	/	/	89	40
		w	120	108	/	16	6	/	/	59	26
863	Erzieher/-innen	i	348	296	/	207	57	/	/	15	10
		w	318	272	/	194	51	/	/	12	8
864	Altenpfleger/-innen	i	305	230	6	184	28	/	/	6	/
		w	259	198	/	161	23	/	/	/	/
87	Lehrer/-innen	i	1 022	929	/	83	45	/	6	86	702
		w	584	530	/	43	24	/	/	55	402
870	Lehrer/-innen ohne nähere Angabe	i	266	241	/	9	7	/	/	22	200
		w	173	157	/	7	/	/	/	16	128
871	Hochschullehrer/-innen und verwandte Berufe	i	85	77	-	/	/	/	/	/	67
		w	28	25	-	/	/	/	/	/	19
872	Gymnasiallehrer/-innen	i	135	127	-	/	/	/	/	/	120
		w	60	56	-	/	/	/	/	/	53
873	Grund-, Haupt-, Real-, Sonderschullehrer/-innen	i	282	268	/	8	6	/	/	32	220
		w	198	189	-	6	/	/	/	23	154
88	Geistes- und naturwissen- schaftliche Berufe, a.n.g.	i	299	267	/	20	18	/	/	45	181
		w	123	111	/	9	8	/	/	15	77
881	Wirtschaftswissenschaftler/ -innen, a.n.g.	i	112	102	/	9	13	/	/	37	41
		w	35	31	-	/	5	/	/	12	11
89	Berufe in der Seelsorge	i	65	54	/	13	/	/	/	/	32
		w	23	16	/	7	/	-	/	/	6
90	Berufe in der Körperpflege	i	280	222	/	167	50	/	/	/	/
		w	248	196	/	154	37	/	/	/	/
901	Friseure/Friseurinnen	i	213	164	/	115	47	/	/	/	/
		w	184	141	/	105	34	/	/	/	/

1) Klassifizierung der Berufe, Ausgabe 1992 (siehe Band 1). 2) Einschl. Anlernausbildung. 3) Einschl. Berufsvorbereitungsjahr, berufsqualifizierender Abschluss an Berufsfach-/Kollegs, Abschluss einer einjährigen Schule des Gesundheitswesens.

4) Einschl. Abschluss einer 2- oder 3jährigen Schule des Gesundheitswesens, Abschluss einer Fachakademie oder einer Berufsakademie.

5) Auch Ingenieurschulabschluss.

6) Wissenschaftliche Hochschule, auch Kunsthochschule.

## Beruf und Ausbildung

7 Erwerbstätige im Mai 2003 nach Berufsgruppen, ausgewählten Berufsordnungen  
und beruflichem Ausbildungs-/Hochschulabschluss

1 000

Nr. der Sys- te- ma- tik <sup>1)</sup>	Berufsgruppe Berufsordnung (i = insgesamt, w = weiblich)		Ins- gesamt	Darunter mit Angabe eines berufl. Ausbil- dungs-/ Hoch- schulab- schlusses zusammen	Davon						
					beruf- liches Prak- tikum <sup>2)</sup>	Lehr- aus- bil- dung <sup>3)</sup>	Meister-/ Techni- ker- ausbil- dung, Fach- schulab- schluss <sup>4)</sup>	Abschl. der Fach- schule in der ehem. DDR	Abschl. einer Verwal- tungs- fach- hoch- schule	Fach- hoch- schulab- schluss <sup>5)</sup>	Universi- tätsab- schluss/ Promo- tion <sup>6)</sup>
91	Hotel- und Gaststättenberufe	i	566	322	9	269	18	/	/	9	14
		w	352	198	6	170	8	/	/	/	8
911	Hoteliers, Gastwirte/Gastwir- tinnen, Hotel-, Gaststätten- geschäftsführer/-innen	i	171	113	/	92	8	/	/	/	/
		w	70	43	/	37	/	/	/	/	/
912	Restaurantfachleute, Stewards/Stewardessen	i	263	133	/	112	5	/	/	/	6
		w	188	98	/	84	/	/	/	/	/
92	Haus- und ernährungs- wirtschaftliche Berufe	i	237	151	/	122	15	/	/	/	/
		w	228	145	/	118	14	/	/	/	/
93	Reinigungs- und Ent- sorgungsberufe	i	960	410	17	363	13	/	/	6	9
		w	808	335	15	300	7	/	/	/	7
934	Gebäudereiniger/-innen, Raumpfleger/-innen	i	728	294	14	260	7	/	/	/	6
		w	662	266	12	238	6	/	/	/	6
97	Mithelfende Familienangehörige außerhalb der Landwirtschaft, a.n.g.	i	18	10	/	9	/	-	-	/	/
		w	14	8	/	7	/	-	-	/	/
98	Arbeitskräfte mit (noch) nicht bestimmtem Beruf	i	62	12	/	6	/	-	/	/	/
		w	25	6	/	/	/	-	-	/	/
99	Arbeitskräfte ohne nähere Tätigkeitsangabe	i	448	242	5	165	19	/	/	17	33
		w	164	81	/	59	/	/	/	/	11
<b>Insgesamt</b>		i	29 847	22 708	331	15 358	2 307	83	282	1 464	2 884
		w	13 246	9 796	166	7 224	665	48	107	445	1 142

1) Klassifizierung der Berufe, Ausgabe 1992 (siehe Band 1). 2) Einschl. Anlernausbildung. 3) Einschl. Berufsvorbereitungsjahr, berufsqualifizierender Abschluss an Berufsfach-/Kollegschulen, Abschluss einer einjährigen Schule des Gesundheitswesens.

4) Einschl. Abschluss einer 2- oder 3jährigen Schule des Gesundheitswesens, Abschluss einer Fachakademie oder einer Berufsakademie.

5) Auch Ingenieurschulabschluss.

6) Wissenschaftliche Hochschule, auch Kunsthochschule.



## Beruf und Ausbildung

**8 Erwerbstätige im Mai 2003 nach Berufsgruppen, ausgewählten Berufsordnungen  
und normalerweise je Woche geleisteten Arbeitsstunden**

1 000

Nr. der Sys- te- ma- tik <sup>1)</sup>	Berufsgruppe Berufsordnung (i = insgesamt, w = weiblich)	Ins- gesamt	Davon mit . . . normalerweise geleisteten Arbeitsstunden							
			unter 21	21 - 31	32 - 35	36 - 39	40	41 - 44	45 und mehr	
01	Landwirtschaftliche Berufe	i	392	59	36	9	11	43	/	231
		w	136	38	27	5	/	17	/	45
011	Landwirte/Landwirtinnen, Pflanzenschützer/-innen	i	266	20	16	/	6	26	/	192
		w	59	11	11	/	/	8	/	24
013	Landarbeitskräfte	i	36	11	5	/	/	8	/	6
		w	18	6	/	/	/	/	/	/
014	Mithelfende Familienangehörige in der Landwirtschaft, a.n.g.	i	71	25	14	/	/	7	/	21
		w	54	18	11	/	/	6	/	15
02	Tierwirtschaftliche Berufe	i	26	5	/	/	/	7	/	7
		w	14	/	/	/	/	/	/	/
023	Tier-, Pferde-, Fischwirte und -wirtinnen	i	15	/	/	/	/	/	/	6
		w	7	/	/	-	/	/	/	/
024	Tierpfleger/-innen und verwandte Berufe, a.n.g.	i	11	/	/	/	/	/	-	/
		w	7	/	/	/	/	/	-	/
03	Verwaltungs-, Beratungs- und technische Fachkräfte in der Land- und Tierwirtschaft	i	18	/	/	/	5	6	/	/
		w	/	/	/	/	/	/	/	/
031	Verwalter/-innen in der Land- und Tierwirtschaft	i	/	/	/	-	/	/	-	/
		w	/	-	/	-	/	/	-	-
032	Land- und Tierwirtschaftsberater/ -innen, Agraringenieure/-inge- nieurinnen, Agrartechniker/ -innen	i	15	/	/	/	/	5	/	/
		w	/	/	/	/	/	/	/	/
05	Gartenbauberufe	i	299	50	12	9	98	80	5	45
		w	112	35	9	/	26	25	/	12
051	Gärtner/-innen, Garten- arbeiter/-innen	i	212	28	6	6	80	60	/	28
		w	44	14	/	/	12	10	/	/
052	Ingenieure, Ingenieurinnen Techniker/-innen in Garten- bau und Landespflege	i	16	/	/	/	/	/	/	/
		w	/	/	/	/	/	/	/	/
06	Forst-, Jagdberufe	i	34	/	/	/	16	11	/	/
		w	/	/	/	/	/	/	-	/
062	Forstwirte/Forstwirtinnen (Waldarbeiter/-innen)	i	15	/	/	/	9	/	/	/
		w	/	/	/	/	/	/	-	-
07	Bergleute	i	48	/	/	/	18	24	/	/
		w	/	-	/	/	/	/	-	-

1) Klassifizierung der Berufe, Ausgabe 1992 (siehe Band 1).

## Beruf und Ausbildung

**8 Erwerbstätige im Mai 2003 nach Berufsgruppen, ausgewählten Berufsordnungen  
und normalerweise je Woche geleisteten Arbeitsstunden**

1 000

Nr. der Sys- te- ma- tik <sup>1)</sup>	Berufsgruppe Berufsordnung (i = insgesamt, w = weiblich)	Ins- gesamt	Davon mit . . . normalerweise geleisteten Arbeitsstunden						
			unter 21	21 - 31	32 - 35	36 - 39	40	41 - 44	45 und mehr
08	Mineralgewinner/-innen, Mineralaufbereiter/-innen	i	10	/	/	/	/	/	/
		w	/	/	-	-	/	/	-
10	Steinbearbeiter/-innen	i	21	/	/	/	8	6	/
		w	/	/	/	-	/	/	-
11	Baustoffhersteller/-innen	i	/	/	-	-	/	/	/
		w	/	-	-	-	/	-	-
12	Keramiker/-innen	i	16	/	/	/	7	/	/
		w	5	/	/	/	/	/	-
13	Berufe in der Glasherstellung und -bearbeitung	i	20	/	/	/	10	/	/
		w	/	/	/	/	/	/	-
131	Glaserhersteller/-innen	i	10	/	/	/	6	/	/
		w	/	/	-	/	/	/	-
14	Chemieberufe	i	142	5	/	9	86	31	/
		w	27	/	/	/	13	/	-
141	Chemiebetriebswerker/-innen	i	117	/	/	8	73	26	/
		w	17	/	/	/	9	/	-
15	Kunststoffberufe	i	54	/	/	9	24	16	/
		w	13	/	/	/	/	/	-
152	Kunststoff-Formgeber/-innen	i	32	/	/	5	15	9	/
		w	6	/	/	/	/	/	-
16	Papierherstellungs-, Papier- verarbeitungsberufe	i	31	/	/	/	15	9	/
		w	5	/	/	/	/	/	-
161	Papiermacher/-innen	i	19	/	/	/	10	6	/
		w	/	/	/	/	/	/	-
17	Druck- und Druckweiter- verarbeitungsberufe	i	141	10	6	36	49	31	/
		w	35	9	/	6	11	5	/
174	Drucker/-innen (Hoch-, Flach-, Tiefdruck)	i	62	/	/	19	22	15	/
		w	5	/	/	/	/	/	-
18	Berufe in der Holzbearbeitung, Holz- und Flechtwaren- herstellung	i	22	/	/	/	7	7	/
		w	/	/	/	/	/	/	-
181	Holzbearbeitungsmechaniker/ -innen	i	17	/	/	/	5	6	/
		w	/	/	/	/	/	/	-
19	Berufe in der Hütten- und Halbzeugindustrie	i	34	/	/	14	10	7	/
		w	/	-	/	/	/	/	-
191	Verfahrensmechaniker/-innen (Metallerzeugung)	i	22	/	/	8	8	/	/
		w	/	-	/	/	/	/	-

1) Klassifizierung der Berufe, Ausgabe 1992 (siehe Band 1).

## Beruf und Ausbildung

**8 Erwerbstätige im Mai 2003 nach Berufsgruppen, ausgewählten Berufsordnungen  
und normalerweise je Woche geleisteten Arbeitsstunden**

1 000

Nr. der Sys- te- ma- tik <sup>1)</sup>	Berufsgruppe Berufsordnung (i = insgesamt, w = weiblich)	Ins- gesamt	Davon mit . . . normalerweise geleisteten Arbeitsstunden						
			unter 21	21 - 31	32 - 35	36 - 39	40	41 - 44	45 und mehr
20	Gießereiberufe	i	42	/	/	14	16	9	/
		w	/	/	-	/	/	-	/
21	Berufe in der spanlosen Metallverformung	i	22	/	/	7	7	5	/
		w	7	/	/	/	/	/	-
212	Drahtverformer/-innen, Drahtverarbeiter/-innen	i	10	/	/	/	/	/	/
		w	/	/	/	/	/	/	-
22	Berufe in der spanenden Metallverformung	i	184	/	/	68	61	45	/
		w	7	/	/	/	/	/	/
221	Dreher/-innen	i	92	/	/	34	33	20	/
		w	/	/	-	/	/	/	/
225	Metallschleifer/-innen	i	30	/	/	10	9	8	/
		w	/	/	/	/	/	/	-
23	Berufe in der Metallober- flächenveredlung und Metallvergütung	i	24	/	/	8	8	6	/
		w	/	/	/	/	/	/	-
234	Galvaniseure, Galvaniseurinnen Metallfärber/-innen	i	12	/	/	/	/	/	/
		w	/	-	/	/	/	/	-
24	Metallverbindungsberufe	i	84	/	/	25	29	23	/
		w	12	/	/	/	/	/	/
241	Schweißer/-innen, Brenn- schneider/-innen	i	73	/	/	22	25	21	/
		w	/	/	/	/	/	/	/
25	Metall- und Anlagenbauberufe	i	335	/	/	67	143	93	/
		w	6	/	/	/	/	/	-
254	Konstruktionsmechaniker/-innen (Ausrüstungstechnik) und zu- gehörige Metallbauer/-innen	i	254	/	/	47	112	73	/
		w	/	/	/	/	/	/	-
256	Metallbauer/-innen (Metall- gestaltung) und Schmiede/ Schmiedinnen (Handwerk)	i	13	/	/	/	/	/	-
		w	/	-	/	/	/	/	/
26	Blechkonstruktions- und Installationsberufe	i	410	13	10	60	167	117	6
		w	56	7	6	16	18	9	/
264	Anlagenmechaniker/-innen (Versorgungstechnik)	i	13	/	/	/	7	/	/
		w	/	/	/	-	-	-	-
268	Zentralheizungs-, Lüftungs- bauer und -bauerinnen	i	90	/	/	/	42	29	/
		w	/	-	-	-	/	/	/
269	Installations- und Montage- berufe, a.n.g.	i	191	11	9	47	63	50	/
		w	53	6	6	16	17	8	/

1) Klassifizierung der Berufe, Ausgabe 1992 (siehe Band 1).

## Beruf und Ausbildung

**8 Erwerbstätige im Mai 2003 nach Berufsgruppen, ausgewählten Berufsordnungen  
und normalerweise je Woche geleisteten Arbeitsstunden**

1 000

Nr. der Sys- te- ma- tik <sup>1)</sup>	Berufsgruppe Berufsordnung (i = insgesamt, w = weiblich)		Ins- gesamt	Davon mit . . . normalerweise geleisteten Arbeitsstunden						
				unter 21	21 - 31	32 - 35	36 - 39	40	41 - 44	45 und mehr
27	Maschinenbau- und -wartungsberufe	i w	421 15	/ /	/ /	125 /	177 5	95 /	/ -	12 -
270	Industriemechaniker/-innen o.n.F., Mechaniker/-innen o.n.A.	i w	177 6	/ /	/ /	57 /	73 /	38 /	/ -	/ -
273	Industriemechaniker/-innen (Maschinen- und Systemtechnik), Maschinenbaumechaniker/-innen	i w	166 /	/ /	/ /	52 /	67 /	36 /	/ -	6 -
28	Fahr-, Flugzeugbau- und -wartungsberufe	i w	392 9	6 /	7 /	50 /	169 /	121 /	/ /	35 /
281	Kraftfahrzeug-, Zweirad- mechaniker/-innen	i w	313 6	5 /	5 -	35 /	136 /	98 /	/ /	30 /
29	Werkzeug- und Formenbauberufe	i w	126 /	/ /	/ /	42 /	45 /	29 /	/ /	6 -
290	Werkzeugmechaniker/-innen, Werkzeugmacher/-innen o.n.F.	i w	105 /	/ /	/ /	38 /	38 /	23 /	/ -	/ -
30	Feinwerktechnische und verwandte Berufe	i w	178 66	18 15	6 5	18 /	54 18	58 20	/ /	20 /
300	Industriemechaniker/-innen (Geräte- und Feinwerktechnik), Feinmechaniker/-innen	i w	41 /	/ /	/ /	11 /	18 /	9 /	/ -	/ -
31	Elektroberufe	i w	625 35	13 /	9 /	92 7	314 14	145 6	6 /	47 /
316	Elektromechaniker/-innen, Industrieelektroniker/-innen	i w	125 9	/ /	/ /	26 /	57 /	25 /	/ -	12 /
32	Montierer/-innen und Metallberufe, a.n.g.	i w	163 69	11 9	9 7	55 22	56 22	28 9	/ /	/ /
323	Metallarbeiter/-innen o.n.A.	i w	85 16	/ /	/ /	29 /	29 5	18 /	/ /	/ -
33	Spinnberufe	i w	/ /	/ /	/ -	/ /	/ /	/ /	/ /	/ -
34	Berufe in der Textilherstellung	i w	16 7	/ /	/ /	/ /	8 /	/ /	- -	/ /
35	Berufe in der Textilverarbeitung	i w	98 87	27 26	13 12	6 6	29 25	16 14	/ /	6 /
351	Oberbekleidungsschneider/-innen	i w	43 37	13 13	5 /	/ /	10 9	6 5	/ /	5 /

1) Klassifizierung der Berufe, Ausgabe 1992 (siehe Band 1).

## Beruf und Ausbildung

**8 Erwerbstätige im Mai 2003 nach Berufsgruppen, ausgewählten Berufsordnungen  
und normalerweise je Woche geleisteten Arbeitsstunden**

1 000

Nr. der Sys- te- ma- tik <sup>1)</sup>	Berufsgruppe Berufsordnung (i = insgesamt, w = weiblich)	Ins- gesamt	Davon mit . . . normalerweise geleisteten Arbeitsstunden						
			unter 21	21 - 31	32 - 35	36 - 39	40	41 - 44	45 und mehr
358	Textilnäher/-innen, a.n.g.	i	39	10	6	/	12	7	/
		w	37	10	6	/	11	7	/
36	Textilveredler/-innen	i	5	-	/	-	/	/	-
		w	/	-	/	-	/	/	-
37	Berufe in der Lederherstellung, Leder- und Fellverarbeitung	i	27	/	/	/	6	10	/
		w	8	/	/	/	/	/	-
372	Schuhmacher/-innen (Handwerk)	i	14	/	/	/	/	5	/
		w	/	/	/	-	/	/	-
39	Berufe in der Back-, Konditor-, Süßwarenherstellung	i	135	12	/	/	26	46	/
		w	36	9	/	/	7	11	/
391	Bäcker/-innen	i	104	9	/	/	20	34	/
		w	21	6	/	/	/	6	/
40	Fleischer/-innen	i	94	/	/	/	25	37	/
		w	9	/	/	/	/	/	-
41	Köche/Köchinnen	i	394	99	39	17	89	96	8
		w	230	85	31	12	51	38	/
42	Berufe in der Getränke-, Genußmittelherstellung	i	18	/	/	/	9	/	/
		w	/	/	/	/	/	/	-
421	Brauer/-innen und Mälzer/-innen	i	9	/	/	/	/	/	/
		w	/	-	-	-	-	/	-
43	Übrige Ernährungsberufe	i	28	/	/	/	11	10	/
		w	9	/	/	/	/	/	-
44	Hochbauberufe	i	245	7	/	/	75	127	8
		w	/	/	/	/	/	/	-
441	Maurer/-innen, Feuerungs- und Schornsteinbauer/-innen	i	169	/	/	/	52	89	6
		w	/	-	-	-	/	/	-
46	Tiefbauberufe	i	100	/	/	/	38	43	/
		w	/	/	-	/	/	/	-
461	Straßenbauer/-innen	i	48	/	/	/	15	22	/
		w	/	/	-	-	/	/	-
47	Bauhilfsarbeiter/-innen	i	65	6	/	/	29	23	/
		w	/	/	/	-	/	/	-
48	Ausbauberufe	i	260	/	/	8	70	124	6
		w	6	/	-	/	/	/	/
487	Zimmerer	i	68	/	/	/	19	33	/
		w	/	-	-	/	/	/	-
488	Dachdecker/-innen	i	61	/	/	/	16	31	/
		w	/	/	-	-	/	/	/

1) Klassifizierung der Berufe, Ausgabe 1992 (siehe Band 1).

## Beruf und Ausbildung

**8 Erwerbstätige im Mai 2003 nach Berufsgruppen, ausgewählten Berufsordnungen  
und normalerweise je Woche geleisteten Arbeitsstunden**

1 000

Nr. der Sy- ste- ma- tik <sup>1)</sup>	Berufsgruppe Berufsordnung (i = insgesamt, w = weiblich)	Ins- gesamt	Davon mit . . . normalerweise geleisteten Arbeitsstunden							
			unter 21	21 - 31	32 - 35	36 - 39	40	41 - 44	45 und mehr	
49	Raumausstatter/-innen, Polsterer/Polsterinnen	i w	57 14	6 /	/ /	/ /	14 /	20 /	/ /	11 /
50	Berufe in der Holz- und Kunststoffverarbeitung	i w	281 11	9 /	/ /	22 /	107 /	93 /	/ /	40 /
501	Tischler/-innen	i w	247 9	7 /	/ /	15 /	95 /	84 /	/ /	37 /
51	Maler/-innen, Lackierer/-innen und verwandte Berufe	i w	238 14	6 /	/ /	21 /	102 6	76 /	/ /	26 /
511	Maler/-innen und Lackierer/ -innen (Ausbau)	i w	117 6	/ /	/ /	/ /	49 /	39 /	/ /	18 /
52	Warenprüfer/-innen, Versand- fertigmacher/-innen	i w	369 191	68 52	27 21	63 24	119 55	83 36	/ /	7 /
53	Hilfsarbeiter/-innen ohne nähere Tätigkeitsangabe	i w	484 186	55 38	27 15	90 30	180 62	122 39	/ /	8 /
54	Maschinen-, Anlagenführer und -führerinnen, a.n.g.	i w	313 36	6 /	5 /	57 6	125 13	100 10	6 /	13 /
55	Maschineneinrichter/ -innen, a.n.g.	i w	57 /	/ /	/ -	20 /	21 /	14 /	/ -	/ -
60	Ingenieure/Ingenieurinnen, a.n.g.	i w	800 72	26 10	18 6	75 7	212 19	285 21	15 /	168 8
603	Bauingenieure/Bau- ingenieurinnen	i w	105 11	/ /	/ /	/ /	30 /	36 /	/ /	29 /
609	Architekten/Architektinnen Raumplaner/-innen, a.n.g.	i w	101 24	8 /	/ /	/ /	18 5	29 7	/ /	38 /
61	Chemiker/-innen, Physiker/ -innen, Mathematiker/-innen	i w	86 13	/ /	/ /	/ /	30 /	26 /	/ /	17 /
62	Techniker/-innen, a.n.g.	i w	777 83	25 13	19 8	115 10	321 34	222 15	12 /	62 /
63	Technische Sonderfachkräfte	i w	104 57	13 11	7 7	10 /	52 27	17 7	/ /	/ /
633	Chemielaboranten/Chemie- laborantinnen	i w	68 38	8 7	6 5	5 /	37 19	11 /	/ /	/ /
64	Technische Zeichner/-innen und verwandte Berufe	i w	99 57	14 12	6 6	11 7	40 19	24 12	/ /	/ /
641	Technische Zeichner/-innen	i w	65 36	8 7	/ /	10 6	27 11	14 6	/ /	/ /

1) Klassifizierung der Berufe, Ausgabe 1992 (siehe Band 1).

## Beruf und Ausbildung

**8 Erwerbstätige im Mai 2003 nach Berufsgruppen, ausgewählten Berufsordnungen  
und normalerweise je Woche geleisteten Arbeitsstunden**

1 000

Nr. der Sy- ste- ma- tik <sup>1)</sup>	Berufsgruppe Berufsordnung (i = insgesamt, w = weiblich)	Ins- gesamt	Davon mit . . . normalerweise geleisteten Arbeitsstunden							
			unter 21	21 - 31	32 - 35	36 - 39	40	41 - 44	45 und mehr	
65	Industrie-, Werk-, Ausbildungs- meister und meisterinnen	i	137	/	/	25	61	34	/	9
		w	8	/	/	/	/	/	/	-
651	Industrie-, Werkmeister und -meisterinnen	i	116	/	/	22	51	30	/	8
		w	/	/	-	/	/	/	-	-
66	Verkaufspersonal	i	1 284	504	209	48	238	177	15	93
		w	1 036	469	199	42	173	110	9	34
660	Verkäufer/-innen o.n.A.	i	515	235	86	18	91	60	/	22
		w	427	217	82	16	63	37	/	9
661	Nahrungs-, Genußmittel- Verkäufer/-innen o.n.A.	i	417	151	75	16	72	63	6	33
		w	366	141	72	15	65	51	/	17
662	Sonstige Fachverkäufer/-innen	i	338	118	48	13	73	49	/	32
		w	242	111	45	11	44	22	/	7
67	Groß- und Einzelhandelskaufleute, Ein- und Verkaufsfachleute	i	918	91	55	38	261	213	17	243
		w	437	75	45	25	136	90	6	59
672	Einzelhandelskaufleute ohne Fachbereichsangabe, ambulante Händler/-innen	i	288	40	26	11	93	59	/	54
		w	171	37	23	9	51	31	/	19
68	Warenkaufleute, a.n.g., Vertreter/-innen	i	263	33	12	11	46	69	/	89
		w	92	24	10	6	22	16	/	13
687	Handelsvertreter/-innen, Vertriebsbeauftragte	i	73	6	/	/	/	18	/	41
		w	13	/	/	/	/	/	/	/
689	Andere Vertreter/-innen, Handlungsreisende	i	107	6	/	/	22	35	/	37
		w	25	/	/	/	6	7	/	5
69	Bank-, Bausparkassen-, Versicherungsfachleute	i	812	86	48	17	422	130	7	101
		w	393	77	44	11	201	45	/	13
691	Bankfachleute	i	541	61	36	10	311	80	/	39
		w	285	57	33	7	149	31	/	6
695	Versicherungsfachleute ( nicht gesetzliche Sozialversicherung)	i	264	25	12	7	108	48	/	61
		w	107	19	11	/	51	14	/	6
70	Andere Dienstleistungskaufleute und zugehörige Berufe	i	434	56	23	18	115	125	6	91
		w	194	41	18	10	52	54	/	18
71	Berufe des Landverkehrs	i	820	82	19	18	229	235	17	219
		w	54	22	7	/	9	8	/	6
712	Eisenbahnbetriebspersonal	i	33	/	/	/	23	7	/	/
		w	/	/	/	/	/	/	-	-
714	Berufskraftfahrer/-innen, Kutscher/-innen	i	694	79	17	15	156	211	16	200
		w	43	21	6	/	/	5	/	5

1) Klassifizierung der Berufe, Ausgabe 1992 (siehe Band 1).

## Beruf und Ausbildung

**8 Erwerbstätige im Mai 2003 nach Berufsgruppen, ausgewählten Berufsordnungen  
und normalerweise je Woche geleisteten Arbeitsstunden**

1 000

Nr. der Sys- te- ma- tik <sup>1)</sup>	Berufsgruppe Berufsordnung (i = insgesamt, w = weiblich)		Ins- gesamt	Davon mit . . . normalerweise geleisteten Arbeitsstunden						
				unter 21	21 - 31	32 - 35	36 - 39	40	41 - 44	45 und mehr
72	Berufe des Wasser- und Luftverkehrs	i	38	/	/	/	15	11	/	7
		w	/	/	/	/	/	/	-	/
73	Berufe des Nachrichtenverkehrs	i	194	62	20	6	80	22	/	/
		w	118	51	17	/	33	10	/	/
732	Dienstleistungsfachkräfte im Postbetrieb	i	124	33	10	/	65	11	/	/
		w	61	26	8	/	22	/	/	/
74	Lagerverwalter/-innen, Lager-, Transportarbeiter/-innen	i	649	125	19	67	237	172	8	21
		w	119	63	11	8	23	13	/	/
75	Berufe in der Unternehmenslei- tung, -beratung und -prüfung	i	1 244	87	48	43	244	360	17	446
		w	388	64	34	17	88	113	5	66
750	Unternehmer/-innen, Geschäfts- führer/-innen, a.n.g.	i	509	24	17	12	62	132	5	256
		w	114	15	10	/	15	35	/	34
751	Geschäftsbereichsleiter/-innen, Direktionsassistenten/Direk- tionsassistentinnen, a.n.g.	i	299	8	7	11	85	99	6	83
		w	81	6	5	/	26	26	/	13
753	Wirtschaftsprüfer/-innen, Steuerberater/-innen und verwandte Berufe	i	77	6	/	/	8	21	/	35
		w	23	/	/	/	/	6	/	7
76	Abgeordnete, administrativ entscheidende Berufstätige	i	276	21	12	8	120	92	7	16
		w	98	18	10	/	35	26	/	/
77	Rechnungskaufleute, Informatiker/-innen	i	988	172	87	64	304	262	15	84
		w	448	143	76	27	116	69	/	14
772	Buchhalter/-innen	i	269	71	32	16	81	53	/	14
		w	210	67	31	13	57	35	/	6
78	Büroberufe, Kaufmännische Angestellte, a.n.g.	i	3 820	891	357	225	1 506	673	34	134
		w	2 739	834	340	158	939	395	19	54
787	Verwaltungsfachleute (mitt- lerer Dienst), a.n.g.	i	853	156	76	17	483	106	8	9
		w	544	150	72	14	259	42	/	/
788	Büro- und kaufmännische Sach- bearbeiter/-innen, a.n.g.	i	421	72	40	35	190	73	/	7
		w	306	67	37	23	126	46	/	/
79	Dienst-, Wachberufe	i	341	88	17	10	98	68	6	55
		w	72	38	9	/	9	9	/	6
80	Sicherheitsberufe, ander- weitig nicht genannt	i	510	9	/	8	186	210	28	65
		w	41	/	/	/	13	14	/	/
801	Soldaten, Grenzschutz-, Polizeibedienstete	i	430	/	/	6	163	190	26	38
		w	36	/	/	/	11	13	/	/

1) Klassifizierung der Berufe, Ausgabe 1992 (siehe Band 1).



## Beruf und Ausbildung

**8 Erwerbstätige im Mai 2003 nach Berufsgruppen, ausgewählten Berufsordnungen  
und normalerweise je Woche geleisteten Arbeitsstunden**

1 000

Nr. der Sys- te- ma- tik <sup>1)</sup>	Berufsgruppe Berufsordnung (i = insgesamt, w = weiblich)	Ins- gesamt	Davon mit . . . normalerweise geleisteten Arbeitsstunden							
			unter 21	21 - 31	32 - 35	36 - 39	40	41 - 44	45 und mehr	
81	Berufe im Rechts- und Voll- streckungswesen	i	205	18	8	5	45	61	6	64
		w	60	12	/	/	13	14	/	11
813	Rechtsvertreter/-innen, Rechtsberater/-innen	i	128	11	6	/	22	29	/	55
		w	36	7	/	/	8	8	/	8
82	Publizistische, Übersetzungs-, Bibliotheks- und verwandte Berufe	i	197	43	17	9	46	43	/	35
		w	104	31	12	6	21	19	/	12
821	Publizisten/Publizistinnen	i	116	19	8	5	23	30	/	29
		w	50	12	/	/	8	11	/	10
83	Künstlerische und zuge- ordnete Berufe	i	301	50	26	17	51	77	/	75
		w	118	28	12	8	20	28	/	21
84	Ärzte/Ärztinnen, Apotheker/-innen	i	384	37	23	14	72	62	7	168
		w	157	31	18	8	33	24	/	39
841	Ärzte/Ärztinnen	i	270	21	13	7	55	44	/	126
		w	101	17	10	/	22	16	/	30
85	Übrige Gesundheitsdienstberufe	i	1 569	416	199	59	649	182	11	52
		w	1 357	398	185	53	536	149	9	28
853	Krankenschwestern/-pfleger, Hebammen/Entbindungspfleger	i	651	151	83	18	320	61	5	13
		w	547	145	76	15	248	49	/	10
856	Arzt-, Zahnarzt-, Tier- arzthelfer/-innen	i	469	146	54	22	178	63	/	/
		w	462	144	53	22	175	62	/	/
86	Soziale Berufe	i	1 028	231	174	54	447	92	8	21
		w	846	216	157	47	340	66	6	14
861	Sozialarbeiter/-innen, Sozial- pädagogen/Sozialpädagoginnen	i	186	39	29	8	83	18	/	6
		w	120	34	22	6	45	9	/	/
863	Erzieher/-innen	i	348	65	68	19	169	23	/	/
		w	318	63	65	19	148	20	/	/
864	Altenpfleger/-innen	i	305	70	48	16	128	33	/	8
		w	259	67	44	14	102	26	/	6
87	Lehrer/-innen	i	1 022	233	147	35	242	193	27	145
		w	584	190	108	21	120	82	10	52
870	Lehrer/-innen ohne nähere Angabe	i	266	56	43	10	70	47	7	32
		w	173	49	34	7	40	25	/	15
871	Hochschullehrer/-innen und verwandte Berufe	i	85	17	8	/	16	20	/	21
		w	28	11	/	/	/	/	/	/
872	Gymnasiallehrer/-innen	i	135	20	14	/	33	32	/	27
		w	60	16	9	/	12	12	/	9

1) Klassifizierung der Berufe, Ausgabe 1992 (siehe Band 1).

## Beruf und Ausbildung

**8 Erwerbstätige im Mai 2003 nach Berufsgruppen, ausgewählten Berufsordnungen  
und normalerweise je Woche geleisteten Arbeitsstunden**

1 000

Nr. der Sys- te- ma- tik <sup>1)</sup>	Berufsgruppe Berufsordnung (i = insgesamt, w = weiblich)	Ins- gesamt	Davon mit . . . normalerweise geleisteten Arbeitsstunden							
			unter 21	21 - 31	32 - 35	36 - 39	40	41 - 44	45 und mehr	
873	Grund-, Haupt-, Real-, Sonderschullehrer/-innen	i w	282 198	53 48	50 43	10 8	81 50	53 29	10 /	26 15
88	Geistes- und naturwissen- schaftliche Berufe, a.n.g.	i w	299 123	49 31	21 13	13 6	88 34	74 26	6 /	49 11
881	Wirtschaftswissenschaftler/ -innen, a.n.g.	i w	112 35	6 /	/	7 /	34 12	34 10	/	24 /
89	Berufe in der Seelsorge	i w	65 23	17 12	/	/	11 /	10 /	/	22 /
90	Berufe in der Körperpflege	i w	280 248	86 83	25 23	11 9	62 55	62 53	6 /	29 20
901	Friseure/Friseurinnen	i w	213 184	55 53	17 16	8 7	54 48	51 42	6 /	22 14
91	Hotel- und Gaststättenberufe	i w	566 352	163 130	43 34	15 10	55 36	116 71	9 6	165 65
911	Hoteliers, Gastwirte/Gastwir- tinnen, Hotel-, Gaststätten- geschäftsführer/-innen	i w	171 70	11 8	5 /	/	/	25 12	/	120 42
912	Restaurantfachleute, Stewards/Stewardessen	i w	263 188	117 96	26 21	9 7	28 18	50 31	/	28 14
92	Haus- und ernährungs- wirtschaftliche Berufe	i w	237 228	104 102	43 43	8 8	46 42	25 24	/	9 8
93	Reinigungs- und Ent- sorgungsberufe	i w	960 808	640 606	109 103	24 17	93 43	75 33	/	17 5
934	Gebäudereiniger/-innen, Raumpfleger/-innen	i w	728 662	530 508	90 85	16 13	39 29	44 23	/	9 /
97	Mithelfende Familienangehörige außerhalb der Landwirtschaft, a.n.g.	i w	18 14	11 8	/	/	/	/	/	/
98	Arbeitskräfte mit (noch) nicht bestimmtem Beruf	i w	62 25	/	/	6 /	33 14	17 6	/	/
99	Arbeitskräfte ohne nähere Tätigkeitsangabe	i w	448 164	153 93	17 9	35 9	107 25	83 19	/	48 8
Insgesamt		i w	29 847 13 246	5 188 4 314	2 107 1 743	2 189 724	9 577 3 699	6 718 1 946	420 124	3 648 697

1) Klassifizierung der Beruf, Ausgabe 1992 (siehe Band 1).

## Beruf und Ausbildung

## 9 Erwerbstätige im Mai 2003 nach Berufsgruppen, ausgewählten Berufsordnungen und monatlichem Nettoeinkommen

1 000

Nr. der Systematik <sup>1)</sup>	Berufsgruppe Berufsordnung (i = insgesamt, w = weiblich)	Erwerbstätige  Ins-gesamt	Monatliches Nettoeinkommen von ... bis unter ... EUR										Ohne Angabe des Einkommens <sup>2)</sup>
			unter 300	300 - 500	500 - 700	700 - 900	900 - 1 300	1 300 - 1 500	1 500 - 2 000	2 000 - 2 600	2 600 und mehr		
01	Landwirtschaftliche Berufe	i	392	20	19	14	9	16	/	7	/	/	296
		w	136	15	11	6	/	/	/	/	/	/	94
011	Landwirte/Landwirtinnen, Pflanzenschutz/-innen	i	266	7	7	/	/	6	/	/	/	/	231
		w	59	/	/	/	/	/	/	/	/	/	46
013	Landarbeitskräfte	i	36	/	/	/	/	/	/	/	/	/	12
		w	18	/	/	/	/	/	/	/	-	-	9
014	Mithelfende Familienangehörige in der Landwirtschaft, a.n.g.	i	71	10	8	6	/	/	/	/	/	-	39
		w	54	8	5	/	/	/	/	/	/	-	35
02	Tierwirtschaftliche Berufe	i	26	/	/	/	/	5	/	/	/	/	/
		w	14	/	/	/	/	/	/	/	/	/	/
023	Tier-, Pferde-, Fischwirte und -wirtinnen	i	15	/	/	/	/	/	/	/	/	/	/
		w	7	/	/	/	/	/	/	/	/	/	/
024	Tierpfleger/-innen und verwandte Berufe, a.n.g.	i	11	/	/	/	/	/	/	/	/	/	/
		w	7	/	/	/	/	/	/	/	-	-	/
03	Verwaltungs-, Beratungs- und technische Fachkräfte in der Land- und Tierwirtschaft	i	18	/	/	/	/	/	/	/	/	/	/
		w	/	/	/	/	/	/	/	/	/	/	-
031	Verwalter/-innen in der Land- und Tierwirtschaft	i	/	/	-	-	/	/	/	/	/	/	/
		w	/	-	-	-	-	-	-	/	/	/	-
032	Land- und Tierwirtschaftsberater/-innen, Agraringenieure/-ingenieurinnen, Agrartechniker/-innen	i	15	/	/	/	/	/	/	/	/	/	/
		w	/	/	/	/	/	/	/	/	/	/	-
05	Gartenbauberufe	i	299	23	30	22	28	75	32	35	16	7	32
		w	112	17	20	12	13	26	6	/	/	/	10
051	Gärtner, Gartenarbeiter	i	212	12	18	14	18	57	25	28	12	/	24
		w	44	6	8	6	/	11	/	/	/	/	5
052	Ingenieure, Ingenieurinnen Techniker/-innen in Gartenbau und Landespflege	i	16	/	/	/	/	/	/	/	/	/	/
		w	/	/	/	/	/	/	/	/	/	-	/
06	Forst-, Jagdberufe	i	34	/	/	/	/	6	/	7	6	6	/
		w	/	-	/	/	-	/	/	/	/	/	-
062	Forstwirte/Forstwirtinnen (Waldarbeiter/-innen)	i	15	/	/	/	/	/	/	/	/	/	/
		w	/	-	-	/	-	/	-	-	/	-	-
07	Bergleute	i	48	-	/	/	/	6	8	21	7	/	/
		w	/	-	-	/	-	/	/	/	-	-	/
08	Mineralgewinner/-innen, Mineralaufbereiter/-innen	i	10	-	/	/	/	/	/	/	/	/	/
		w	/	-	-	/	/	-	-	-	-	-	-

1) Klassifizierung der Berufe, Ausgabe 1992 (siehe Band 1).

2) Einschl. der Selbstständigen in der Land- und Forstwirtschaft; Fischerei und der Erwerbstätigen ohne Einkommen.

## Beruf und Ausbildung

## 9 Erwerbstätige im Mai 2003 nach Berufsgruppen, ausgewählten Berufsordnungen und monatlichem Nettoeinkommen

1 000

Nr. der Sy- ste- ma- tik <sup>1)</sup>	Berufsgruppe Berufsordnung (i = insgesamt, w = weiblich)	Erwerbs- tätige  Ins- gesamt	Monatliches Nettoeinkommen von ... bis unter ... EUR										
			unter 300	300 - 500	500 - 700	700 - 900	900 - 1 300	1 300 - 1 500	1 500 - 2 000	2 000 - 2 600	2 600 und mehr	Ohne Angabe des Ein- kom- mens <sup>2)</sup>	
10	Steinbearbeiter/-innen	i	21	/	/	/	/	/	/	6	/	/	/
		w	/	/	/	/	-	/	/	-	-	/	-
11	Baustoffhersteller/-innen	i	/	-	/	/	-	/	/	/	/	/	-
		w	/	-	-	/	-	-	-	-	-	-	-
12	Keramiker/-innen	i	16	/	/	/	/	/	/	/	/	/	/
		w	5	/	/	/	/	/	/	/	-	/	/
13	Berufe in der Glasherstellung und -bearbeitung	i	20	/	/	/	/	6	/	5	/	/	/
		w	/	/	/	/	/	/	/	/	/	-	/
131	Glaserhersteller/-innen	i	10	-	/	/	/	/	/	/	/	/	/
		w	/	-	/	/	/	/	/	/	/	-	-
14	Chemieberufe	i	142	/	/	/	/	21	20	41	30	8	7
		w	27	/	/	/	/	8	/	/	/	/	/
141	Chemiebetriebswerker/-innen	i	117	/	/	/	/	16	15	34	28	8	6
		w	17	/	/	/	/	5	/	/	/	/	/
15	Kunststoffberufe	i	54	/	/	/	/	13	10	15	6	/	/
		w	13	/	/	/	/	/	/	/	/	/	/
152	Kunststoff-Formgeber/-innen	i	32	/	/	/	/	7	6	9	/	/	/
		w	6	/	/	/	/	/	/	/	/	/	/
16	Papierherstellungs-, Papier- verarbeitungsberufe	i	31	/	/	/	/	5	/	11	/	/	/
		w	5	/	/	/	/	/	/	/	-	-	-
161	Papiermacher/-innen	i	19	/	/	/	/	/	/	7	/	/	/
		w	/	-	/	/	/	/	/	/	-	-	-
17	Druck- und Druckweiter- verarbeitungsberufe	i	141	/	6	6	6	23	22	38	19	11	6
		w	35	/	/	/	/	11	/	/	/	/	/
174	Drucker/-innen (Hoch-, Flach-, Tiefdruck)	i	62	/	/	/	/	6	12	18	11	6	/
		w	5	/	/	/	/	/	/	/	-	/	/
18	Berufe in der Holzbearbeitung, Holz- und Flechtwaren- herstellung	i	22	/	/	/	/	8	/	/	/	/	/
		w	/	/	/	/	/	/	/	/	/	-	/
181	Holzbearbeitungsmechaniker/ -innen	i	17	/	/	/	/	7	/	/	/	/	/
		w	/	/	/	/	/	/	/	/	/	-	/
19	Berufe in der Hütten- und Halbzeugindustrie	i	34	/	/	/	/	/	5	13	5	/	/
		w	/	-	/	/	/	/	/	/	-	-	-
191	Verfahrensmechaniker/-innen (Metallerzeugung)	i	22	/	/	/	/	/	/	8	/	/	/
		w	/	-	-	/	/	/	-	/	-	-	-
20	Gießereiberufe	i	42	/	/	/	/	6	9	15	8	/	/
		w	/	-	-	/	-	/	/	-	/	-	-
21	Berufe in der spanlosen Metallverformung	i	22	/	/	/	/	7	/	5	/	/	/
		w	7	-	/	/	/	/	/	/	-	-	-

1) Klassifizierung der Berufe, Ausgabe 1992 (siehe Band 1).

2) Einschl. der Selbstständigen in der Land- und Forstwirtschaft; Fischerei und der Erwerbstätigen ohne Einkommen.

## Beruf und Ausbildung

## 9 Erwerbstätige im Mai 2003 nach Berufsgruppen, ausgewählten Berufsordnungen und monatlichem Nettoeinkommen

1 000

Nr. der Systematik <sup>1)</sup>	Berufsgruppe Berufsordnung (i = insgesamt, w = weiblich)	Erwerbstätige  Ins-gesamt	Monatliches Nettoeinkommen von ... bis unter ... EUR										Ohne Angabe des Einkommens <sup>2)</sup>
			unter 300	300 - 500	500 - 700	700 - 900	900 - 1 300	1 300 - 1 500	1 500 - 2 000	2 000 - 2 600	2 600 und mehr		
212	Drahtverformer/-innen, Drahtverarbeiter/-innen	i w	10 /	/ -	/ /	/ /	/ /	/ /	/ /	/ /	/ -	/ -	/ -
22	Berufe in der spanenden Metallverformung	i w	184 7	/ /	/ /	5 /	/ /	28 /	35 /	65 /	28 /	8 -	5 /
221	Dreher/-innen	i w	92 /	/ /	/ -	/ -	/ /	14 /	16 /	35 /	14 /	/ -	/ -
225	Metallschleifer/-innen	i w	30 /	/ /	/ /	/ /	/ /	6 /	6 /	10 /	/ -	/ -	/ /
23	Berufe in der Metalloberflächenveredlung und Metallvergütung	i w	24 /	/ /	/ /	/ /	/ /	/ /	8 /	/ /	/ /	/ -	/ -
234	Galvaniseure, Galvaniseurinnen Metallfärber/-innen	i w	12 /	/ /	/ -	/ -	/ /	/ -	/ -	/ -	/ -	/ -	/ -
24	Metallverbindungsberufe	i w	84 12	/ /	/ /	/ /	/ /	18 5	17 /	26 /	12 -	/ -	/ -
241	Schweißer/-innen, Brennschneider/-innen	i w	73 /	- /	/ /	/ /	/ /	13 /	14 /	25 /	12 -	/ -	/ -
25	Metall- und Anlagenbauberufe	i w	335 6	/ /	13 /	9 /	6 /	69 /	58 /	101 /	44 /	14 /	16 /
254	Konstruktionsmechaniker/-innen (Ausrüstungstechnik) und zugehörige Metallbauer/-innen	i w	254 /	/ /	10 /	5 /	/ /	54 /	46 /	77 -	32 /	10 -	13 /
256	Metallbauer/-innen (Metallgestaltung) und Schmiede/Schmiedinnen (Handwerk)	i w	13 /	/ /	/ -	/ -	/ /	/ /	/ -	/ /	/ -	/ -	/ /
26	Blechkonstruktions- und Installationsberufe	i w	410 56	11 /	24 /	12 /	14 6	88 20	71 9	101 5	47 /	23 -	18 /
264	Anlagenmechaniker/-innen (Versorgungstechnik)	i w	13 /	/ /	/ /	/ -	/ -	/ -	/ -	5 -	/ -	/ -	/ -
268	Zentralheizungs-, Lüftungsbauer und -bauerinnen	i w	90 /	/ /	7 /	/ -	/ -	19 /	14 /	23 /	9 -	7 -	5 /
269	Installations- und Montageberufe, a.n.g.	i w	191 53	6 /	6 /	7 /	9 6	44 19	36 9	45 /	23 /	10 -	7 /
27	Maschinenbau- und -wartungsberufe	i w	421 15	5 /	22 /	20 /	9 /	65 5	70 /	129 /	64 /	20 -	17 /
270	Industriemechaniker/-innen o.n.F., Mechaniker/-innen o.n.A.	i w	177 6	/ -	16 /	15 /	/ /	27 /	28 /	45 /	24 -	7 -	7 /

1) Klassifizierung der Berufe, Ausgabe 1992 (siehe Band 1).

2) Einschl. der Selbstständigen in der Land- und Forstwirtschaft; Fischerei und der Erwerbstätigen ohne Einkommen.

## Beruf und Ausbildung

9 Erwerbstätige im Mai 2003 nach Berufsgruppen, ausgewählten Berufsordnungen  
und monatlichem Nettoeinkommen

1 000

Nr. der Sys- te- ma- tik 1)	Berufsgruppe Berufsordnung (i = insgesamt, w = weiblich)	Erwerbs- tätige  Ins- gesamt	Monatliches Nettoeinkommen von ... bis unter ... EUR										Ohne Angabe des Ein- kom- mens 2)
			unter 300	300 - 500	500 - 700	700 - 900	900 - 1 300	1 300 - 1 500	1 500 - 2 000	2 000 - 2 600	2 600 und mehr		
273	Industriemechaniker/-innen (Maschinen- und Systemtechnik), Maschinenbaumechaniker/-innen	i w	166 /	/	/	/	/	25 /	27 /	58 /	30 /	10 -	6 -
28	Fahr-, Flugzeugbau- und -wartungsberufe	i w	392 9	11 /	37 /	15 /	10 /	82 /	54 /	96 /	50 /	19 /	20 /
281	Kraftfahrzeug-, Zweirad- mechaniker/-innen	i w	313 6	9 /	31 /	12 /	8 /	67 /	43 /	74 /	38 /	14 /	17 /
29	Werkzeug- und Formenbauberufe	i w	126 /	/	7 /	/	/	18 /	19 /	42 /	21 -	9 -	/
290	Werkzeugmechaniker/-innen, Werkzeugmacher/-innen o.n.F.	i w	105 /	/	5 /	/	/	14 /	16 /	35 /	17 -	8 -	/
30	Feinwerktechnische und verwandte Berufe	i w	178 66	9 6	14 11	9 6	7 /	39 20	22 6	35 6	19 /	15 /	9 /
300	Industriemechaniker/-innen (Geräte- und Feinwerktechnik), Feinmechaniker/-innen	i w	41 /	/	/	/	/	7 /	8 /	12 /	6 /	/	/
31	Elektroberufe	i w	625 35	10 /	42 /	24 /	16 /	112 11	84 /	176 6	91 /	43 /	28 /
316	Elektromechaniker/-innen, Industrieelektroniker/-innen	i w	125 9	/	9 /	9 /	/	18 /	14 /	33 /	21 -	13 -	5 /
32	Montierer/-innen und Metall- berufe, a.n.g.	i w	163 69	6 /	10 6	8 5	9 7	49 28	25 10	37 /	11 /	/	5 /
323	Metallarbeiter/-innen o.n.A.	i w	85 16	/	/	/	/	20 6	14 /	25 /	9 /	/	/
33	Spinnberufe	i w	/	-	/	/	/	/	/	/	/	/	-
34	Berufe in der Textilherstellung	i w	16 7	/	/	/	/	6 /	/	/	/	/	/
35	Berufe in der Textilverarbeitung	i w	98 87	11 11	15 15	11 11	14 14	27 24	/	6 /	/	/	6 /
351	Oberbekleidungsschneider/-innen	i w	43 37	5 5	6 6	/	5 /	12 10	/	/	/	/	/
358	Textilnäher/-innen, a.n.g.	i w	39 37	/	7 7	/	6 6	11 10	/	/	/	/	/
36	Textilveredler/-innen	i w	5 /	-	/	-	/	/	/	/	/	-	/
37	Berufe in der Lederherstellung, Leder- und Fellverarbeitung	i w	27 8	/	/	/	/	6 /	/	6 /	/	/	/

1) Klassifizierung der Berufe, Ausgabe 1992 (siehe Band 1).

2) Einschl. der Selbstständigen in der Land- und Forstwirtschaft; Fischerei und der Erwerbstätigen ohne Einkommen.

## Beruf und Ausbildung

## 9 Erwerbstätige im Mai 2003 nach Berufsgruppen, ausgewählten Berufsordnungen und monatlichem Nettoeinkommen

1 000

Nr. der Systematik <sup>1)</sup>	Berufsgruppe Berufsordnung (i = insgesamt, w = weiblich)	Erwerbstätige Insgesamt	Monatliches Nettoeinkommen von ... bis unter ... EUR									
			unter 300	300 - 500	500 - 700	700 - 900	900 - 1 300	1 300 - 1 500	1 500 - 2 000	2 000 - 2 600	2 600 und mehr	Ohne Angabe des Einkommens <sup>2)</sup>
372	Schuhmacher/-innen (Handwerk)	i	14	/	/	/	/	/	/	/	/	/
		w	/	/	-	/	-	/	/	-	-	/
39	Berufe in der Back-, Konditor-, Süßwarenherstellung	i	135	7	16	8	8	33	15	20	10	9
		w	36	/	9	/	/	10	/	/	/	/
391	Bäcker/-innen	i	104	5	12	6	6	26	12	16	7	7
		w	21	/	6	/	/	6	/	/	/	/
40	Fleischer/-innen	i	94	/	/	/	/	22	12	22	10	8
		w	9	/	/	/	/	/	/	/	/	/
41	Köche/Köchinnen	i	394	32	60	47	47	109	30	34	13	6
		w	230	25	43	35	30	63	12	8	/	/
42	Berufe in der Getränke-, Genußmittelherstellung	i	18	/	/	/	/	/	/	5	/	/
		w	/	/	/	/	/	/	/	-	-	-
421	Brauer/-innen und Mälzer/-innen	i	9	/	/	/	/	/	/	/	/	/
		w	/	-	-	-	-	/	-	-	-	-
43	Übrige Ernährungsberufe	i	28	/	/	/	/	9	/	5	/	/
		w	9	/	/	/	/	/	/	/	-	/
44	Hochbauberufe	i	245	/	7	8	9	49	46	75	27	12
		w	/	/	/	/	/	/	/	-	/	/
441	Maurer/-innen, Feuerungs- und Schornsteinbauer/-innen	i	169	/	/	6	6	35	31	51	19	8
		w	/	-	/	/	-	/	/	-	/	/
46	Tiefbauberufe	i	100	/	/	/	/	20	19	30	15	6
		w	/	/	-	/	-	-	/	-	-	/
461	Straßenbauer/-innen	i	48	/	/	/	/	10	8	14	6	/
		w	/	/	-	-	-	-	/	-	-	-
47	Bauhilfsarbeiter/-innen	i	65	/	/	/	/	21	12	15	/	/
		w	/	/	/	/	-	/	/	-	-	/
48	Ausbauberufe	i	260	/	8	8	10	54	43	66	31	21
		w	6	/	/	/	/	/	/	/	/	/
487	Zimmerer	i	68	/	/	/	/	14	11	18	7	/
		w	/	/	-	/	/	/	/	-	-	/
488	Dachdecker/-innen	i	61	/	/	/	/	12	12	14	7	5
		w	/	-	/	-	-	/	/	-	-	/
49	Raumausstatter/-innen, Polsterer/Polsterinnen	i	57	/	/	/	/	14	8	11	/	/
		w	14	/	/	/	/	/	/	/	/	/
50	Berufe in der Holz- und Kunststoffverarbeitung	i	281	10	20	7	7	66	47	67	24	15
		w	11	/	/	/	/	/	/	/	/	/
501	Tischler/-innen	i	247	10	17	6	6	59	42	57	21	13
		w	9	/	/	/	/	/	/	/	/	/
51	Maler/-innen, Lackierer/-innen und verwandte Berufe	i	238	8	17	8	6	58	38	60	22	11
		w	14	/	/	/	/	/	/	/	-	/

1) Klassifizierung der Berufe, Ausgabe 1992 (siehe Band 1).

2) Einschl. der Selbstständigen in der Land- und Forstwirtschaft; Fischerei und der Erwerbstätigen ohne Einkommen.

## Beruf und Ausbildung

## 9 Erwerbstätige im Mai 2003 nach Berufsgruppen, ausgewählten Berufsordnungen und monatlichem Nettoeinkommen

1 000

Nr. der Sy- ste- ma- tik <sup>1)</sup>	Berufsgruppe Berufsordnung (i = insgesamt, w = weiblich)	Erwerbs- tätige  Ins- gesamt	Monatliches Nettoeinkommen von ... bis unter ... EUR										Ohne Angabe des Ein- kom- mens <sup>2)</sup>
			unter 300	300 - 500	500 - 700	700 - 900	900 - 1 300	1 300 - 1 500	1 500 - 2 000	2 000 - 2 600	2 600 und mehr		
511	Maler/-innen und Lackierer/ -innen (Ausbau)	i w	117 6	/ /	10 /	/ /	/ /	27 /	19 /	26 /	10 -	7 -	6 /
52	Warenprüfer/-innen, Versand- fertigmacher/-innen	i w	369 191	26 19	31 26	24 19	34 26	108 66	44 15	58 10	22 /	10 /	11 6
53	Hilfsarbeiter/-innen ohne nähere Tätigkeitsangabe	i w	484 186	43 22	27 19	30 19	40 23	134 59	62 17	80 9	31 /	6 /	31 12
54	Maschinen-, Anlagenführer und -führerinnen, a.n.g.	i w	313 36	/ /	/ /	/ /	6 /	63 17	56 /	111 /	49 /	12 /	8 /
55	Maschineneinrichter/ -innen, a.n.g.	i w	57 /	/ -	/ /	/ -	/ /	8 /	11 /	23 /	9 -	/ -	/ /
60	Ingenieure/Ingenieurinnen, a.n.g.	i w	800 72	6 /	/ /	/ /	8 /	26 9	28 7	124 19	196 13	357 11	46 /
603	Bauingenieure/Bau- ingenieurinnen	i w	105 11	/ /	/ /	/ -	/ /	/ /	/ /	19 /	25 /	42 /	7 /
609	Architekten/Architektinnen Raumplaner/-innen, a.n.g.	i w	101 24	/ /	/ /	/ /	/ /	7 /	7 /	19 6	22 /	32 /	8 /
61	Chemiker/-innen, Physiker/ -innen, Mathematiker/-innen	i w	86 13	/ /	/ /	/ /	/ -	5 /	/ /	11 /	19 /	43 /	/ /
62	Techniker/-innen, a.n.g.	i w	777 83	7 /	13 /	11 /	13 5	70 18	74 11	209 21	201 7	145 /	33 /
63	Technische Sonderfachkräfte	i w	104 57	/ /	5 /	7 6	5 /	24 17	12 7	25 11	13 /	/ /	6 /
633	Chemielaboranten/Chemie- laborantinnen	i w	68 38	/ /	/ /	/ /	/ /	15 11	7 /	18 8	9 /	/ /	/ /
64	Technische Zeichner/-innen und verwandte Berufe	i w	99 57	/ /	9 6	7 5	5 /	24 16	15 8	21 9	8 /	/ /	/ /
641	Technische Zeichner/-innen	i w	65 36	/ /	/ /	/ /	/ /	14 9	10 6	16 7	6 /	/ /	/ /
65	Industrie-, Werk-, Ausbildungs- meister und -meisterinnen	i w	137 8	/ /	/ /	/ /	/ /	6 /	10 /	36 /	48 /	28 /	/ /
651	Industrie-, Werkmeister und -meisterinnen	i w	116 /	/ /	/ /	/ -	/ /	5 /	8 /	31 /	41 /	25 -	/ /
66	Verkaufspersonal	i w	1 284 1 036	141 132	233 219	172 161	151 133	315 248	68 41	77 34	35 8	25 6	67 53
660	Verkäufer/-innen o.n.A.	i w	515 427	66 61	100 93	73 69	61 53	116 91	25 17	23 12	11 /	7 /	33 27
661	Nahrungs-, Genußmittel- verkäufer/-innen o.n.A.	i w	417 366	45 43	83 79	59 55	55 50	109 95	17 12	18 12	6 /	/ /	20 17

1) Klassifizierung der Berufe, Ausgabe 1992 (siehe Band 1).

2) Einschl. der Selbstständigen in der Land- und Forstwirtschaft; Fischerei und der Erwerbstätigen ohne Einkommen.



## Beruf und Ausbildung

## 9 Erwerbstätige im Mai 2003 nach Berufsgruppen, ausgewählten Berufsordnungen und monatlichem Nettoeinkommen

1 000

Nr. der Systematik <sup>1)</sup>	Berufsgruppe Berufsordnung (i = insgesamt, w = weiblich)	Erwerbstätige  Ins- gesamt	Monatliches Nettoeinkommen von ... bis unter ... EUR										
			unter 300	300 - 500	500 - 700	700 - 900	900 - 1 300	1 300 - 1 500	1 500 - 2 000	2 000 - 2 600	2 600 und mehr	Ohne Angabe des Ein- kom- mens <sup>2)</sup>	
662	Sonstige Fachverkäufer/-innen	i	338	29	50	40	35	86	23	30	17	14	14
		w	242	28	47	37	30	62	13	10	/	/	10
67	Groß- und Einzelhandelskaufleute, Ein- und Verkaufsfachleute	i	918	34	81	62	49	185	85	138	91	120	72
		w	437	27	55	43	34	112	40	54	24	17	32
672	Einzelhandelskaufleute ohne Fachbereichsangabe, ambulante Händler/-innen	i	288	16	41	32	21	72	24	28	16	16	20
		w	171	13	29	24	16	47	10	10	5	/	13
68	Warenkaufleute, a.n.g., Vertreter/-innen	i	263	10	13	10	11	36	22	48	39	56	18
		w	92	7	10	8	6	19	8	12	8	8	5
687	Handelsvertreter/-innen, Vertriebsbeauftragte	i	73	/	/	/	/	9	/	13	11	21	7
		w	13	/	/	/	/	/	/	/	/	/	/
689	Andere Vertreter/-innen, Handlungsreisende	i	107	/	/	/	/	11	10	25	22	25	6
		w	25	/	/	/	/	/	/	/	/	/	/
69	Bank-, Bausparkassen-, Versicherungsfachleute	i	812	16	28	54	33	107	88	164	127	154	42
		w	393	14	23	40	27	80	56	84	32	16	22
691	Bankfachleute	i	541	11	19	42	23	77	56	110	82	92	29
		w	285	10	15	31	20	60	39	60	22	11	17
695	Versicherungsfachleute ( nicht gesetzliche Sozialversicherung)	i	264	/	9	12	9	30	30	53	43	60	13
		w	107	/	7	8	7	19	17	24	10	5	/
70	Andere Dienstleistungsfachleute und zugehörige Berufe	i	434	14	28	24	22	79	45	77	54	66	27
		w	194	10	20	17	14	48	21	29	14	10	11
71	Berufe des Landverkehrs	i	820	13	21	26	32	178	138	249	97	29	38
		w	54	8	8	7	/	13	/	/	/	/	/
712	Eisenbahnbetriebspersonal	i	33	/	/	/	/	6	6	11	6	/	/
		w	/	-	/	/	/	/	/	/	/	/	/
714	Berufskraftfahrer/-innen, Kutscher/-innen	i	694	12	20	24	29	158	120	207	73	19	33
		w	43	7	8	6	/	10	/	/	/	/	/
72	Berufe des Wasser- und Luftverkehrs	i	38	/	/	/	/	/	/	9	7	12	/
		w	/	/	/	/	/	/	/	/	/	/	/
73	Berufe des Nachrichtenverkehrs	i	194	9	17	18	19	59	27	28	9	/	7
		w	118	7	15	16	15	34	13	10	/	/	/
732	Dienstleistungsfachkräfte im Postbetrieb	i	124	/	7	10	10	38	20	22	8	/	/
		w	61	/	7	8	7	19	8	6	/	/	/
74	Lagerverwalter/-innen, Lager-, Transportarbeiter/-innen	i	649	54	34	27	32	187	102	136	45	11	21
		w	119	27	20	13	13	29	7	/	/	/	/
75	Berufe in der Unternehmenslei- tung, -beratung und -prüfung	i	1 244	19	30	26	28	103	67	178	199	520	75
		w	388	14	24	18	20	67	38	72	49	63	23

1) Klassifizierung der Berufe, Ausgabe 1992 (siehe Band 1).

2) Einschl. der Selbstständigen in der Land- und Forstwirtschaft; Fischerei und der Erwerbstätigen ohne Einkommen.

## Beruf und Ausbildung

**9 Erwerbstätige im Mai 2003 nach Berufsgruppen, ausgewählten Berufsordnungen  
und monatlichem Nettoeinkommen**

1 000

Nr. der Sy- ste- ma- tik 1)	Berufsgruppe Berufsordnung (i = insgesamt, w = weiblich)	Erwerbs- tätige  Ins- gesamt	Monatliches Nettoeinkommen von ... bis unter ... EUR										Ohne Angabe des Ein- kom- mens 2)
			unter 300	300 - 500	500 - 700	700 - 900	900 - 1 300	1 300 - 1 500	1 500 - 2 000	2 000 - 2 600	2 600 und mehr		
750	Unternehmer/-innen, Geschäfts- führer/-innen, a.n.g.	i w	509 114	6 /	/	7 /	10 6	33 16	19 8	64 21	78 17	248 24	39 10
751	Geschäftsbereichsleiter/-innen, Direktionsassistenten/Direk- tionsassistentinnen, a.n.g.	i w	299 81	/	/	/	/	19 11	16 8	49 20	57 14	136 17	13 /
753	Wirtschaftsprüfer/-innen, Steuerberater/-innen und verwandte Berufe	i w	77 23	/	/	/	/	/	/	7 /	11 /	44 8	5 /
76	Abgeordnete, administrativ entscheidende Berufstätige	i w	276 98	/	/	/	10 7	19 15	12 8	49 24	68 20	100 12	8 /
77	Rechnungskaufleute, Informatiker/-innen	i w	988 448	33 25	60 45	61 45	54 43	143 104	76 43	177 72	156 30	184 21	44 20
772	Buchhalter/-innen	i w	269 210	8 8	20 19	18 17	19 18	54 48	32 25	56 42	28 13	22 9	12 10
78	Büroberufe, Kaufmännische Angestellte, a.n.g.	i w	3 820 2 739	157 143	351 314	319 287	271 246	835 692	438 329	653 388	348 124	234 58	214 158
787	Verwaltungsfachleute (mitt- lerer Dienst), a.n.g.	i w	853 544	17 16	35 31	62 57	58 55	186 156	114 84	177 88	111 24	57 7	36 26
788	Büro- und kaufmännische Sach- bearbeiter/-innen, a.n.g.	i w	421 306	11 11	19 17	23 21	22 21	96 82	61 47	94 62	49 21	26 8	21 17
79	Dienst-, Wachberufe	i w	341 72	17 12	20 12	20 10	24 11	90 16	54 /	72 /	25 /	10 /	11 /
80	Sicherheitsberufe, ander- weitig nicht genannt	i w	510 41	30 /	34 /	9 /	16 /	55 7	43 /	97 12	116 5	94 /	16 /
801	Soldaten, Grenzschutz-, Polizeibedienstete	i w	430 36	29 /	32 /	8 /	14 /	49 6	36 /	74 10	95 /	81 /	12 /
81	Berufe im Rechts- und Voll- streckungswesen	i w	205 60	/	/	/	13 6	16 8	7 /	31 12	38 11	82 13	12 /
813	Rechtsvertreter/-innen, Rechtsberater/-innen	i w	128 36	/	/	/	11 /	10 /	/	14 6	17 /	57 9	10 /
82	Publizistische, Übersetzungs-, Bibliotheks- und verwandte Berufe	i w	197 104	6 /	10 8	11 8	11 7	29 18	16 10	37 21	32 14	36 9	8 5
821	Publizisten/Publizistinnen	i w	116 50	/	/	/	/	14 8	10 5	23 11	22 8	28 6	6 /
83	Künstlerische und zuge- ordnete Berufe	i w	301 118	16 9	19 11	21 10	19 10	54 24	29 12	45 15	39 10	41 9	19 7

1) Klassifizierung der Berufe, Ausgabe 1992 (siehe Band 1).

2) Einschl. der Selbstständigen in der Land- und Forstwirtschaft; Fischerei und der Erwerbstätigen ohne Einkommen.

## Beruf und Ausbildung

9 Erwerbstätige im Mai 2003 nach Berufsgruppen, ausgewählten Berufsordnungen  
und monatlichem Nettoeinkommen

1 000

Nr. der Sy- ste- ma- tik 1)	Berufsgruppe Berufsordnung (i = insgesamt, w = weiblich)	Erwerbs- tätige  Ins- gesamt	Monatliches Nettoeinkommen von . . . bis unter . . . EUR										
			unter 300	300 - 500	500 - 700	700 - 900	900 - 1 300	1 300 - 1 500	1 500 - 2 000	2 000 - 2 600	2 600 und mehr	Ohne Angabe des Ein- kom- mens 2)	
84	Ärzte/Ärztinnen, Apotheker/-innen	i	384	/	6	6	10	26	11	38	57	196	30
		w	157	/	/	/	7	19	7	23	28	47	12
841	Ärzte/Ärztinnen	i	270	/	/	/	6	15	5	24	42	149	19
		w	101	/	/	/	/	10	/	13	21	35	8
85	Übrige Gesundheitsdienstberufe	i	1 569	86	195	162	143	421	197	198	67	33	68
		w	1 357	81	181	152	135	383	164	147	35	18	61
853	Krankenschwestern/-pfleger, Hebammen/Entbindungspfleger	i	651	25	47	69	52	153	114	120	34	11	25
		w	547	23	42	62	49	138	96	91	16	6	22
856	Arzt-, Zahnarzt-, Tier- arzthelfer/-innen	i	469	38	104	58	58	142	25	17	/	/	21
		w	462	37	103	57	57	140	24	16	/	/	21
86	Soziale Berufe	i	1 028	61	82	91	95	271	140	162	57	25	44
		w	846	56	71	81	87	239	117	121	27	10	37
861	Sozialarbeiter/-innen, Sozial- pädagogen/Sozialpädagoginnen	i	186	/	8	8	10	32	27	49	27	12	8
		w	120	/	6	7	9	25	19	31	9	/	5
863	Erzieher/-innen	i	348	22	23	29	38	102	53	51	11	/	16
		w	318	20	21	28	36	96	48	43	8	/	15
864	Altenpfleger/-innen	i	305	14	27	37	30	94	41	41	9	/	12
		w	259	12	23	33	26	81	35	32	5	/	10
87	Lehrer/-innen	i	1 022	35	28	25	38	97	58	150	235	315	40
		w	584	31	24	18	28	71	44	106	144	92	26
870	Lehrer/-innen ohne nähere Angabe	i	266	/	/	/	8	23	14	42	73	81	13
		w	173	/	/	/	7	19	12	34	51	30	10
871	Hochschullehrer/-innen und verwandte Berufe	i	85	/	/	/	/	7	/	9	10	43	/
		w	28	/	/	/	/	5	/	/	/	6	/
872	Gymnasiallehrer/-innen	i	135	/	/	/	/	13	/	11	27	65	5
		w	60	/	/	/	/	9	/	9	15	14	/
873	Grund-, Haupt-, Real-, Sonderschullehrer/-innen	i	282	/	/	/	7	22	18	51	85	77	8
		w	198	/	/	/	6	19	16	44	60	33	6
88	Geistes- und naturwissen- schaftliche Berufe, a.n.g.	i	299	7	8	9	9	35	18	60	56	82	16
		w	123	/	5	6	6	20	11	30	19	15	7
881	Wirtschaftswissenschaftler/ -innen, a.n.g.	i	112	/	/	/	/	6	/	20	23	42	8
		w	35	/	/	/	/	/	/	9	6	/	/
89	Berufe in der Seelsorge	i	65	/	/	/	/	7	5	11	13	13	/
		w	23	/	/	/	/	/	/	/	/	/	/
90	Berufe in der Körperpflege	i	280	42	52	30	37	57	14	15	9	5	20
		w	248	41	50	28	34	47	11	11	6	/	17
901	Friseure/Friseurinnen	i	213	31	42	22	31	43	9	11	6	/	13
		w	184	30	40	21	29	34	7	7	/	/	11

1) Klassifizierung der Berufe, Ausgabe 1992 (siehe Band 1).

2) Einschl. der Selbstständigen in der Land- und Forstwirtschaft; Fischerei und der Erwerbstätigen ohne Einkommen.

## Beruf und Ausbildung

### 9 Erwerbstätige im Mai 2003 nach Berufsgruppen, ausgewählten Berufsordnungen und monatlichem Nettoeinkommen

1 000

Nr. der Sys- te- ma- tik 1)	Berufsgruppe Berufsordnung (i = insgesamt, w = weiblich)	Erwerbs- tätige  Ins- gesamt	Monatliches Nettoeinkommen von . . . bis unter . . . EUR										
			unter 300	300 - 500	500 - 700	700 - 900	900 - 1 300	1 300 - 1 500	1 500 - 2 000	2 000 - 2 600	2 600 und mehr	Ohne Angabe des Ein- kom- mens 2)	
91	Hotel- und Gaststättenberufe	i	566	50	81	64	60	130	36	50	26	23	45
		w	352	41	63	44	43	80	19	22	8	7	26
911	Hoteliers, Gastwirte/Gastwir- tinnen, Hotel-, Gaststätten- geschäftsführer/-innen	i	171	7	8	12	10	32	12	27	17	20	27
		w	70	/	5	6	6	15	/	8	/	5	12
912	Restaurantfachleute, Stewards/Stewardessen	i	263	32	46	35	36	64	15	15	/	/	13
		w	188	28	38	25	26	41	8	8	/	/	10
92	Haus- und ernährungs- wirtschaftliche Berufe	i	237	38	48	31	31	53	10	9	/	/	13
		w	228	38	47	31	29	52	10	8	/	/	12
93	Reinigungs- und Ent- sorgungsberufe	i	960	223	248	123	101	145	38	34	13	/	29
		w	808	216	237	114	89	101	16	10	/	/	24
934	Gebäudereiniger/-innen, Raumpfleger/-innen	i	728	189	203	99	77	99	21	13	/	/	21
		w	662	184	195	93	71	79	13	6	/	/	18
97	Mithelfende Familienangehörige außerhalb der Landwirtschaft, a.n.g.	i	18	/	/	/	/	/	/	/	/	/	/
		w	14	/	/	/	/	/	/	/	/	/	/
98	Arbeitskräfte mit (noch) nicht bestimmtem Beruf	i	62	12	20	14	5	/	/	/	/	/	/
		w	25	6	7	6	/	/	/	/	-	/	/
99	Arbeitskräfte ohne nähere Tätigkeitsangabe	i	448	60	63	40	30	61	31	50	39	39	34
		w	164	33	31	20	17	25	8	10	5	/	12
Insgesamt		i	29 847	1 495	2 327	1 841	1 729	5 558	3 085	5 219	3 377	3 429	1 788
		w	13 246	1 159	1 735	1 375	1 264	3 081	1 205	1 494	684	475	776

1) Klassifizierung der Berufe, Ausgabe 1992 (siehe Band 1).

2) Einschl. der Selbstständigen in der Land- und Forstwirtschaft; Fischerei und der Erwerbstätigen ohne Einkommen.

## Beruf und Ausbildung

## 10 Erwerbstätige im Mai 2003 nach Berufsgruppen, ausgewählten Berufsordnungen und Stellung im Beruf

1 000

Nr. der Sy- ste- ma- tik <sup>1)</sup>	Berufsgruppe Berufsordnung (i = insgesamt, w = weiblich)	Erwerbs- tätige  Ins- gesamt	Stellung im Beruf							
			Selbst- ständige	Mit- helfende Familien- ange- hörige	Beamte/ Beamtinnen	Angestellte	darunter kfm./tech. Auszu- bildende	Arbeiter/ -innen	darunter gewerbl. Auszu- bildende	
01	Landwirtschaftliche Berufe	i	392	221	133	/	9	/	29	/
		w	136	29	99	-	/	/	7	/
011	Landwirte/Landwirtinnen, Pflanzenschutz/-innen	i	266	206	42	/	6	/	12	/
		w	59	25	29	-	/	/	/	/
013	Landarbeitskräfte	i	36	/	18	-	/	/	16	/
		w	18	/	14	-	/	-	/	/
014	Mithelfende Familienangehörige in der Landwirtschaft, a.n.g.	i	71	/	70	-	/	-	/	-
		w	54	/	53	-	/	-	/	-
02	Tierwirtschaftliche Berufe	i	26	8	/	/	7	/	10	/
		w	14	/	/	-	/	/	6	/
023	Tier-, Pferde-, Fischwirte und -wirtinnen	i	15	/	/	/	/	/	5	/
		w	7	/	/	-	/	/	/	/
024	Tierpfleger/-innen und verwandte Berufe, a.n.g.	i	11	/	-	-	/	/	5	/
		w	7	/	-	-	/	/	/	/
03	Verwaltungs-, Beratungs- und technische Fachkräfte in der Land- und Tierwirtschaft	i	18	/	-	/	11	-	/	/
		w	/	/	-	/	/	-	/	-
031	Verwalter/-innen in der Land- und Tierwirtschaft	i	/	/	-	/	/	-	/	/
		w	/	-	-	/	-	-	-	-
032	Land- und Tierwirtschaftsberater/ -innen, Agraringenieure/-inge- nieurinnen, Agrartechniker/ -innen	i	15	/	-	/	10	-	/	/
		w	/	/	-	/	/	-	/	-
05	Gartenbauberufe	i	299	54	7	/	71	/	165	17
		w	112	18	/	/	40	/	50	8
051	Gärtner/-innen, Garten- arbeiter/-innen	i	212	31	6	/	35	/	140	12
		w	44	/	/	-	9	/	28	/
052	Ingenieure, Ingenieurinnen Techniker/-innen in Garten- bau und Landespflege	i	16	7	-	/	7	-	/	-
		w	/	/	-	/	/	-	/	-
06	Forst-, Jagdberufe	i	34	/	-	9	7	/	15	/
		w	/	/	-	/	/	-	/	-
062	Forstwirte/Forstwirtinnen (Walдарbeiter/-innen)	i	15	/	-	-	/	/	11	/
		w	/	-	-	-	-	-	/	-
07	Bergleute	i	48	/	-	-	/	/	43	/
		w	/	-	-	-	-	-	/	-
08	Mineralgewinner/-innen, Mineralaufbereiter/-innen	i	10	/	-	-	/	-	9	/
		w	/	-	-	-	-	-	/	-
10	Steinbearbeiter/-innen	i	21	5	/	/	/	/	12	/
		w	/	/	/	-	/	-	/	-

1) Klassifizierung der Berufe, Ausgabe 1992 (siehe Band 1).

## Beruf und Ausbildung

## 10 Erwerbstätige im Mai 2003 nach Berufsgruppen, ausgewählten Berufsordnungen und Stellung im Beruf

1 000

Nr. der Sy- ste- ma- tik <sup>1)</sup>	Berufsgruppe Berufsordnung (i = insgesamt, w = weiblich)	Erwerbs- tätige  Ins- gesamt	Stellung im Beruf							
			Selbst- ständige	Mit- helfende Familien- ange- hörige	Beamte/ Beamtinnen	Angestellte	darunter kfm./tech. Auszu- bildende	Arbeiter/ -innen	darunter gewerbl. Auszu- bildende	
11	Baustoffhersteller/-innen	i	/	/	-	-	/	-	/	
		w	/	-	-	-	-	-	/	
12	Keramiker/-innen	i	16	/	/	-	/	-	12	/
		w	5	/	/	-	/	-	/	/
13	Berufe in der Glasherstellung und -bearbeitung	i	20	/	-	-	/	/	16	/
		w	/	/	-	-	/	-	/	/
131	Glaserhersteller/-innen	i	10	/	-	-	/	-	9	-
		w	/	-	-	-	/	-	/	-
14	Chemieberufe	i	142	/	/	/	31	/	110	/
		w	27	/	/	/	8	/	19	/
141	Chemiebetriebswerker/-innen	i	117	/	/	/	24	/	92	/
		w	17	/	/	/	/	/	13	/
15	Kunststoffberufe	i	54	/	-	-	5	/	48	/
		w	13	-	-	-	/	-	12	/
152	Kunststoff-Formgeber/-innen	i	32	/	-	-	/	/	28	/
		w	6	-	-	-	-	-	6	-
16	Papierherstellungs-, Papier- verarbeitungsberufe	i	31	/	-	-	/	/	28	/
		w	5	-	-	-	/	-	/	/
161	Papiermacher/-innen	i	19	-	-	-	/	/	17	/
		w	/	-	-	-	-	-	/	/
17	Druck- und Druckweiter- verarbeitungsberufe	i	141	9	/	/	49	/	82	/
		w	35	/	/	-	12	/	20	/
174	Drucker/-innen (Hoch-, Flach-, Tiefdruck)	i	62	/	-	-	18	/	41	/
		w	5	/	-	-	/	-	/	/
18	Berufe in der Holzbearbeitung, Holz- und Flechtwaren- herstellung	i	22	/	-	-	/	-	17	/
		w	/	/	-	-	/	-	/	/
181	Holzbearbeitungsmechaniker/ -innen	i	17	/	-	-	/	-	15	/
		w	/	/	-	-	/	-	/	-
19	Berufe in der Hütten- und Halbzeugindustrie	i	34	/	-	-	/	/	30	/
		w	/	-	-	-	/	/	/	/
191	Verfahrensmechaniker/-innen (Metallerzeugung)	i	22	/	-	-	/	/	20	/
		w	/	-	-	-	/	/	/	/
20	Gießereiberufe	i	42	/	-	-	/	/	39	/
		w	/	-	-	-	-	-	/	/
21	Berufe in der spanlosen Metallverformung	i	22	/	-	-	/	-	21	/
		w	7	-	-	-	/	-	6	-
212	Drahtverformer/-innen, Drahtverarbeiter/-innen	i	10	/	-	-	/	-	9	/
		w	/	-	-	-	/	-	/	

1) Klassifizierung der Berufe, Ausgabe 1992 (siehe Band 1).

## Beruf und Ausbildung

## 10 Erwerbstätige im Mai 2003 nach Berufsgruppen, ausgewählten Berufsordnungen und Stellung im Beruf

1 000

Nr. der Sy- ste- ma- tik <sup>1)</sup>	Berufsgruppe Berufsordnung (i = insgesamt, w = weiblich)	Erwerbs- tätige  Ins- gesamt	Stellung im Beruf							
			Selbst- ständige	Mit- helfende Familien- ange- hörige	Beamte/ Beamtinnen	Angestellte	darunter kfm./tech. Auszu- bildende	Arbeiter/ -innen	darunter gewerbl. Auszu- bildende	
22	Berufe in der spanenden Metallverformung	i w	184 7	/ -	- -	/ -	15 /	/ /	164 6	7 /
221	Dreher/-innen	i w	92 /	/ -	- -	- -	9 -	/ -	82 /	/ -
225	Metallschleifer/-innen	i w	30 /	/ -	- -	- -	/ /	- -	27 /	- -
23	Berufe in der Metallober- flächenveredlung und Metallvergütung	i w	24 /	/ -	- -	- -	/ /	/ /	20 /	/ -
234	Galvaniseure, Galvaniseurinnen Metallfärber/-innen	i w	12 /	/ -	- -	- -	/ /	/ /	9 /	/ -
24	Metallverbindungsberufe	i w	84 12	/ -	/ -	- -	6 /	- -	77 11	/ -
241	Schweißer/-innen, Brenn- schneider/-innen	i w	73 /	/ -	- -	- -	/ /	- -	67 /	/ -
25	Metall- und Anlagenbauberufe	i w	335 6	22 /	/ -	/ -	41 /	/ /	272 /	15 /
254	Konstruktionsmechaniker/-innen (Ausrüstungstechnik) und zu- gehörige Metallbauer/-innen	i w	254 /	14 /	- -	/ -	29 /	/ /	211 /	11 /
256	Metallbauer/-innen (Metall- gestaltung) und Schmiede/ Schmiedinnen (Handwerk)	i w	13 /	/ /	/ -	- -	/ /	/ -	8 /	/ -
26	Blechkonstruktions- und Installationsberufe	i w	410 56	41 /	/ -	/ -	66 /	/ /	302 52	22 /
264	Anlagenmechaniker/-innen (Versorgungstechnik)	i w	13 /	/ -	- -	/ -	/ /	- -	10 /	/ -
268	Zentralheizungs-, Lüftungs- bauer und -bauerinnen	i w	90 /	17 /	/ -	- -	15 /	/ -	58 /	8 /
269	Installations- und Montage- berufe, a.n.g.	i w	191 53	9 -	/ -	/ -	27 /	/ -	155 51	/ -
27	Maschinenbau- und -wartungsberufe	i w	421 15	6 -	- -	/ -	71 /	11 /	344 12	31 /
270	Industriemechaniker/-innen o.n.F., Mechaniker/-innen o.n.A.	i w	177 6	/ -	- -	- -	36 /	7 /	138 /	24 /
273	Industriemechaniker/-innen (Maschinen- und Systemtechnik), Maschinenbaumechaniker/-innen	i w	166 /	/ -	- -	/ -	26 /	/ /	136 /	5 /

1) Klassifizierung der Berufe, Ausgabe 1992 (siehe Band 1).

## Beruf und Ausbildung

## 10 Erwerbstätige im Mai 2003 nach Berufsgruppen, ausgewählten Berufsordnungen und Stellung im Beruf

1 000

Nr. der Sy- ste- ma- tik <sup>1)</sup>	Berufsgruppe Berufsordnung (i = insgesamt, w = weiblich)	Erwerbs- tätige  Ins- gesamt	Stellung im Beruf							
			Selbst- ständige	Mit- helfende Familien- ange- hörige	Beamte/ Beamtinnen	Angestellte	darunter kfm./tech. Auszu- bildende	Arbeiter/ -innen	darunter gewerbl. Auszu- bildende	
28	Fahr-, Flugzeugbau- und -wartungsberufe	i w	392 9	35 /	/ -	/ -	98 /	14 /	258 6	41 /
281	Kraftfahrzeug-, Zweirad- mechaniker/-innen	i w	313 6	30 /	/ -	/ -	80 /	11 /	203 /	35 /
29	Werkzeug- und Formenbauberufe	i w	126 /	/ /	/ -	- -	23 /	/ /	100 /	6 -
290	Werkzeugmechaniker/-innen, Werkzeugmacher/-innen o.n.F.	i w	105 /	/ -	/ -	- -	19 /	/ /	84 /	5 -
30	Feinwerktechnische und verwandte Berufe	i w	178 66	30 6	/ /	/ -	95 44	7 /	51 15	8 /
300	Industriemechaniker/-innen (Geräte- und Feinwerktechnik), Feinmechaniker/-innen	i w	41 /	/ /	- -	/ -	12 /	/ /	27 /	/ -
31	Elektroberufe	i w	625 35	51 /	/ /	10 /	200 10	26 /	364 20	42 /
316	Elektromechaniker/-innen, Industrieelektroniker/-innen	i w	125 9	15 /	/ /	/ -	55 /	9 /	54 7	9 /
32	Montierer/-innen und Metallberufe, a.n.g.	i w	163 69	/ /	/ /	- -	7 /	/ /	154 65	/ /
323	Metallarbeiter/-innen o.n.A.	i w	85 16	/ /	- -	- -	/ /	/ /	81 14	/ /
33	Spinnberufe	i w	/ /	- -	- -	/ -	/ -	- -	/ /	- -
34	Berufe in der Textilherstellung	i w	16 7	/ /	- -	- -	/ /	/ /	13 6	/ -
35	Berufe in der Textilverarbeitung	i w	98 87	17 13	/ /	- -	16 14	/ /	64 59	/ /
351	Oberbekleidungsschneider/-innen	i w	43 37	14 11	/ /	- -	9 8	/ /	19 17	/ /
358	Textilnäher/-innen, a.n.g.	i w	39 37	/ /	/ /	- -	5 /	- -	32 31	/ /
36	Textilveredler/-innen	i w	5 /	- -	- -	- -	/ /	- -	/ /	- -
37	Berufe in der Lederherstellung, Leder- und Fellverarbeitung	i w	27 8	7 /	/ /	- -	6 /	/ -	14 6	/ /
372	Schuhmacher/-innen (Handwerk)	i w	14 /	6 /	/ -	- -	/ /	/ -	/ /	/ /
39	Berufe in der Back-, Konditor-, Süßwarenherstellung	i w	135 36	30 /	/ /	- -	34 10	/ /	68 22	13 5

1) Klassifizierung der Berufe, Ausgabe 1992 (siehe Band 1).



## Beruf und Ausbildung

## 10 Erwerbstätige im Mai 2003 nach Berufsgruppen, ausgewählten Berufsordnungen und Stellung im Beruf

1 000

Nr. der Sy- ste- ma- tik <sup>1)</sup>	Berufsgruppe Berufsordnung (i = insgesamt, w = weiblich)	Erwerbs- tätige  Ins- gesamt	Stellung im Beruf							
			Selbst- ständige	Mit- helfende Familien- ange- hörige	Beamte/ Beamtinnen	Angestellte	darunter kfm./tech. Auszu- bildende	Arbeiter/ -innen	darunter gewerbl. Auszu- bildende	
391	Bäcker/-innen	i	104	23	/	-	24	/	54	9
		w	21	/	/	-	/	-	13	/
40	Fleischer/-innen	i	94	15	/	-	28	/	50	/
		w	9	/	/	-	/	-	6	/
41	Köche/Köchinnen	i	394	15	8	/	128	/	242	17
		w	230	/	6	/	56	/	165	/
42	Berufe in der Getränke-, Genußmittelherstellung	i	18	/	/	/	/	/	13	/
		w	/	/	-	/	-	-	/	-
421	Brauer/-innen und Mälzer/-innen	i	9	/	-	-	/	/	6	/
		w	/	-	-	-	-	-	/	-
43	Übrige Ernährungsberufe	i	28	/	-	-	7	/	20	/
		w	9	-	-	-	/	/	6	/
44	Hochbauberufe	i	245	22	/	/	25	/	197	10
		w	/	/	-	-	/	-	/	/
441	Maurer/-innen, Feuerungs- und Schornsteinbauer/-innen	i	169	17	/	/	17	/	134	8
		w	/	/	-	-	/	-	/	/
46	Tiefbauberufe	i	100	/	-	/	14	/	82	/
		w	/	/	-	-	-	-	/	-
461	Straßenbauer/-innen	i	48	/	-	-	5	/	40	/
		w	/	-	-	-	-	-	/	-
47	Bauhilfsarbeiter/-innen	i	65	/	/	-	/	-	60	/
		w	/	/	/	-	/	-	/	-
48	Ausbauberufe	i	260	57	/	/	31	/	172	13
		w	6	/	-	-	/	/	/	/
487	Zimmerer	i	68	11	-	-	8	/	49	/
		w	/	/	-	-	/	-	/	/
488	Dachdecker/-innen	i	61	10	-	-	9	/	42	/
		w	/	/	-	-	/	/	/	-
49	Raumausstatter/-innen, Polsterer/Polsterinnen	i	57	17	/	-	14	/	25	/
		w	14	/	/	-	/	/	7	/
50	Berufe in der Holz- und Kunststoffverarbeitung	i	281	50	/	/	47	/	182	21
		w	11	/	/	-	/	/	7	/
501	Tischler/-innen	i	247	46	/	/	41	/	159	19
		w	9	/	/	-	/	/	6	/
51	Maler/-innen, Lackierer/-innen und verwandte Berufe	i	238	36	/	-	37	/	165	23
		w	14	/	/	-	/	/	10	/
511	Maler/-innen und Lackierer/ -innen (Ausbau)	i	117	25	/	-	16	/	74	12
		w	6	/	/	-	/	/	/	/
52	Warenprüfer/-innen, Versand- fertigmacher/-innen	i	369	/	/	/	69	/	297	/
		w	191	/	/	/	24	-	166	/

1) Klassifizierung der Berufe, Ausgabe 1992 (siehe Band 1).

## Beruf und Ausbildung

## 10 Erwerbstätige im Mai 2003 nach Berufsgruppen, ausgewählten Berufsordnungen und Stellung im Beruf

1 000

Nr. der Sy- ste- ma- tik <sup>1)</sup>	Berufsgruppe Berufsordnung (i = insgesamt, w = weiblich)	Erwerbs- tätige  Ins- gesamt	Stellung im Beruf							
			Selbst- ständige	Mit- helfende Familien- ange- hörige	Beamte/ Beamtinnen	Angestellte	darunter kfm./tech. Auszu- bildende	Arbeiter/ -innen	darunter gewerbl. Auszu- bildende	
53	Hilfsarbeiter/-innen ohne nähere Tätigkeitsangabe	i w	484 186	/ /	/ /	- -	23 9	/ /	459 175	/ /
54	Maschinen-, Anlagenführer und -führerinnen, a.n.g.	i w	313 36	/ /	- -	/ /	32 /	/ /	279 33	/ -
55	Maschineneinrichter/ -innen, a.n.g.	i w	57 /	/ /	- -	- -	6 /	/ -	51 /	- -
60	Ingenieure/Ingenieurinnen, a.n.g.	i w	800 72	122 10	/ /	40 6	629 55	/ /	9 /	/ -
603	Bauingenieure/Bau- ingenieurinnen	i w	105 11	20 /	/ /	8 /	76 9	- -	/ /	- -
609	Architekten/Architektinnen Raumplaner/-innen, a.n.g.	i w	101 24	47 7	/ /	/ /	50 15	- -	/ -	- -
61	Chemiker/-innen, Physiker/ -innen, Mathematiker/-innen	i w	86 13	/ /	/ /	/ /	77 12	/ /	/ /	- -
62	Techniker/-innen, a.n.g.	i w	777 83	35 /	/ /	26 /	616 71	8 /	98 6	5 /
63	Technische Sonderfachkräfte	i w	104 57	/ /	/ /	/ -	85 49	/ /	16 7	/ /
633	Chemielaboranten/Chemie- laborantinnen	i w	68 38	/ /	/ /	/ -	59 33	/ /	8 /	/ /
64	Technische Zeichner/-innen und verwandte Berufe	i w	99 57	/ /	/ /	- -	92 53	7 /	/ /	/ /
641	Technische Zeichner/-innen	i w	65 36	/ /	/ /	- -	60 33	/ /	/ /	/ /
65	Industrie-, Werk-, Ausbildungs- meister und meisterinnen	i w	137 8	/ /	/ -	/ /	99 6	/ -	30 /	/ /
651	Industrie-, Werkmeister und -meisterinnen	i w	116 /	/ /	/ -	/ -	81 /	/ -	28 /	/ -
66	Verkaufspersonal	i w	1 284 1 036	61 27	21 18	/ /	940 767	20 16	261 223	13 11
660	Verkäufer/-innen o.n.A.	i w	515 427	16 9	10 8	/ /	379 316	6 /	110 94	/ /
661	Nahrungs-, Genußmittel- Verkäufer/-innen o.n.A.	i w	417 366	21 9	8 7	- -	275 249	10 9	113 101	9 9
662	Sonstige Fachverkäufer/-innen	i w	338 242	24 9	/ /	/ /	277 201	/ /	33 28	/ /
67	Groß- und Einzelhandelskaufleute, Ein- und Verkaufsfachleute	i w	918 437	290 87	6 /	/ /	594 329	71 37	27 17	6 /

1) Klassifizierung der Berufe, Ausgabe 1992 (siehe Band 1).

## Beruf und Ausbildung

## 10 Erwerbstätige im Mai 2003 nach Berufsgruppen, ausgewählten Berufsordnungen und Stellung im Beruf

1 000

Nr. der Sy- ste- ma- tik <sup>1)</sup>	Berufsgruppe Berufsordnung (i = insgesamt, w = weiblich)	Erwerbs- tätige  Ins- gesamt	Stellung im Beruf							
			Selbst- ständige	Mit- helfende Familien- ange- hörige	Beamte/ Beamtinnen	Angestellte	darunter kfm./tech. Auszu- bildende	Arbeiter/ -innen	darunter gewerbl. Auszu- bildende	
672	Einzelhandelskaufleute ohne Fachbereichsangabe, ambulante Händler/-innen	i w	288 171	64 26	/ /	- -	206 132	35 19	16 11	/ /
68	Warenkaufleute, a.n.g., Vertreter/-innen	i w	263 92	77 17	/ /	/ -	171 69	/ /	13 /	/ /
687	Handelsvertreter/-innen, Vertriebsbeauftragte	i w	73 13	57 10	- -	- -	15 /	- -	/ /	- -
689	Andere Vertreter/-innen, Handlungsreisende	i w	107 25	11 /	/ -	/ -	92 19	/ -	/ /	/ -
69	Bank-, Bausparkassen-, Versicherungsfachleute	i w	812 393	74 11	/ /	7 /	724 377	37 21	6 /	/ /
691	Bankfachleute	i w	541 285	12 /	/ /	5 /	519 279	27 15	/ /	/ /
695	Versicherungsfachleute ( nicht gesetzliche Sozialversicherung)	i w	264 107	60 9	/ /	/ /	200 96	10 6	/ /	/ /
70	Andere Dienstleistungskaufleute und zugehörige Berufe	i w	434 194	114 32	/ /	/ /	293 151	24 15	21 7	/ /
71	Berufe des Landverkehrs	i w	820 54	58 5	/ /	24 /	230 23	/ /	504 25	/ /
712	Eisenbahnbetriebspersonal	i w	33 /	/ -	- -	9 /	13 /	/ /	11 /	/ /
714	Berufskraftfahrer/-innen, Kutscher/-innen	i w	694 43	38 /	/ /	/ /	191 17	- -	460 22	/ /
72	Berufe des Wasser- und Luftverkehrs	i w	38 /	/ -	/ -	/ -	25 /	/ -	11 /	/ -
73	Berufe des Nachrichtenverkehrs	i w	194 118	/ /	/ /	23 7	93 63	/ /	75 45	/ -
732	Dienstleistungsfachkräfte im Postbetrieb	i w	124 61	/ /	- -	23 7	32 14	/ /	69 40	/ -
74	Lagerverwalter/-innen, Lager-, Transportarbeiter/-innen	i w	649 119	5 /	/ /	/ -	118 24	/ /	524 93	/ /
75	Berufe in der Unternehmenslei- tung, -beratung und -prüfung	i w	1 244 388	344 82	/ /	19 6	854 289	16 11	22 9	/ /
750	Unternehmer/-innen, Geschäfts- führer/-innen, a.n.g.	i w	509 114	225 56	/ /	/ /	274 55	/ /	/ /	/ /
751	Geschäftsbereichsleiter/-innen, Direktionsassistenten/Direk- tionsassistentinnen, a.n.g.	i w	299 81	8 /	/ /	6 /	279 74	/ /	6 /	/ /

1) Klassifizierung der Berufe, Ausgabe 1992 (siehe Band 1).

## Beruf und Ausbildung

## 10 Erwerbstätige im Mai 2003 nach Berufsgruppen, ausgewählten Berufsordnungen und Stellung im Beruf

1 000

Nr. der Sys- te- ma- tik <sup>1)</sup>	Berufsgruppe Berufsordnung (i = insgesamt, w = weiblich)	Erwerbs- tätige  Ins- gesamt	Stellung im Beruf						
			Selbst- ständige	Mit- helfende Familien- ange- hörige	Beamte/ Beamtinnen	Angestellte	darunter kfm./tech. Auszu- bildende	Arbeiter/ -innen	darunter gewerbl. Auszu- bildende
753	Wirtschaftsprüfer/-innen, Steuerberater/-innen und verwandte Berufe	i w	77 23	43 11	/ /	/ /	28 10	/ /	/ -
76	Abgeordnete, administrativ entscheidende Berufstätige	i w	276 98	/ /	- -	203 71	68 25	/ /	- -
77	Rechnungskaufleute, Informatiker/-innen	i w	988 448	65 13	7 6	12 /	845 387	26 6	58 39
772	Buchhalter/-innen	i w	269 210	11 7	6 6	/ /	249 195	/ /	/ /
78	Büroberufe, Kaufmännische Angestellte, a.n.g.	i w	3 820 2 739	45 22	64 59	288 123	3 330 2 474	152 104	93 61
787	Verwaltungsfachleute (mitt- lerer Dienst), a.n.g.	i w	853 544	/ /	- -	246 100	597 438	23 15	8 5
788	Büro- und kaufmännische Sach- bearbeiter/-innen, a.n.g.	i w	421 306	/ /	/ /	20 12	383 284	/ /	12 7
79	Dienst-, Wachberufe	i w	341 72	15 /	/ -	/ /	161 37	/ -	162 33
80	Sicherheitsberufe, ander- weitig nicht genannt	i w	510 41	10 /	/ -	446 30	41 9	/ /	13 /
801	Soldaten, Grenzschutz-, Polizeibedienstete	i w	430 36	- -	- -	417 29	12 6	/ /	/ /
81	Berufe im Rechts- und Voll- streckungswesen	i w	205 60	62 13	/ -	81 24	62 23	/ /	/ -
813	Rechtsvertreter/-innen, Rechtsberater/-innen	i w	128 36	61 13	- -	11 /	55 20	/ /	/ -
82	Publizistische, Übersetzungs-, Bibliotheks- und verwandte Berufe	i w	197 104	64 32	/ /	8 /	121 66	/ /	/ /
821	Publizisten/Publizistinnen	i w	116 50	45 20	/ /	/ /	71 30	/ /	/ -
83	Künstlerische und zuge- ordnete Berufe	i w	301 118	146 50	/ /	/ /	139 62	/ /	15 6
84	Ärzte/Ärztinnen, Apotheker/-innen	i w	384 157	187 58	/ /	9 /	186 95	/ /	/ /
841	Ärzte/Ärztinnen	i w	270 101	122 39	/ /	8 /	140 60	/ /	- -
85	Übrige Gesundheitsdienstberufe	i w	1 569 1 357	76 53	11 10	/ /	1 383 1 207	70 64	96 85

1) Klassifizierung der Berufe, Ausgabe 1992 (siehe Band 1).

## Beruf und Ausbildung

## 10 Erwerbstätige im Mai 2003 nach Berufsgruppen, ausgewählten Berufsordnungen und Stellung im Beruf

1 000

Nr. der Sy- ste- ma- tik <sup>1)</sup>	Berufsgruppe Berufsordnung (i = insgesamt, w = weiblich)	Erwerbs- tätige  Ins- gesamt	Stellung im Beruf							
			Selbst- ständige	Mit- helfende Familien- ange- hörige	Beamte/ Beamtinnen	Angestellte	darunter kfm./tech. Auszu- bildende	Arbeiter/ -innen	darunter gewerbl. Auszu- bildende	
853	Krankenschwestern/-pfleger, Hebammen/Entbindungspfleger	i	651	9	/	/	604	22	36	21
		w	547	8	/	/	508	18	30	18
856	Arzt-, Zahnarzt-, Tier- arzthelfer/-innen	i	469	/	9	/	435	40	24	15
		w	462	/	8	/	429	39	24	15
86	Soziale Berufe	i	1 028	30	/	18	900	22	78	20
		w	846	24	/	10	745	18	67	17
861	Sozialarbeiter/-innen, Sozial- pädagogen/Sozialpädagoginnen	i	186	9	-	10	165	/	/	/
		w	120	6	-	6	106	/	/	/
863	Erzieher/-innen	i	348	/	/	/	333	11	11	6
		w	318	/	/	/	305	9	10	/
864	Altenpfleger/-innen	i	305	/	/	-	254	7	46	11
		w	259	/	/	-	216	6	40	9
87	Lehrer/-innen	i	1 022	97	/	645	272	/	7	/
		w	584	53	/	364	162	/	/	/
870	Lehrer/-innen ohne nähere Angabe	i	266	6	/	199	60	/	/	-
		w	173	/	/	127	42	/	/	-
871	Hochschullehrer/-innen und verwandte Berufe	i	85	13	-	39	33	-	/	-
		w	28	8	-	6	14	-	-	-
872	Gymnasiallehrer/-innen	i	135	/	-	120	15	-	-	-
		w	60	-	-	51	9	-	-	-
873	Grund-, Haupt-, Real-, Sonderschullehrer/-innen	i	282	/	-	232	49	-	/	-
		w	198	/	-	160	37	-	/	-
88	Geistes- und naturwissen- schaftliche Berufe, a.n.g.	i	299	37	/	15	244	/	/	/
		w	123	19	/	/	98	/	/	-
881	Wirtschaftswissenschaftler/ -innen, a.n.g.	i	112	11	/	/	96	/	/	/
		w	35	/	/	/	31	/	/	-
89	Berufe in der Seelsorge	i	65	/	/	18	42	-	/	-
		w	23	-	/	/	16	-	/	-
90	Berufe in der Körperpflege	i	280	99	/	-	103	/	75	26
		w	248	81	/	-	94	/	70	24
901	Friseure/Friseurinnen	i	213	51	/	-	87	/	72	26
		w	184	36	/	-	79	/	67	24
91	Hotel- und Gaststättenberufe	i	566	146	18	-	263	12	139	13
		w	352	56	13	-	179	8	105	10
911	Hoteliers, Gastwirte/Gastwir- tinnen, Hotel-, Gaststätten- geschäftsführer/-innen	i	171	135	8	-	24	/	/	/
		w	70	50	5	-	12	/	/	/
912	Restaurantfachleute, Stewards/Stewardessen	i	263	/	8	-	149	/	102	/
		w	188	/	6	-	105	/	76	/

1) Klassifizierung der Berufe, Ausgabe 1992 (siehe Band 1).

## Beruf und Ausbildung

## 10 Erwerbstätige im Mai 2003 nach Berufsgruppen, ausgewählten Berufsordnungen und Stellung im Beruf

1 000

Nr. der Sy- ste- ma- tik <sup>1)</sup>	Berufsgruppe Berufsordnung (i = insgesamt, w = weiblich)	Erwerbs- tätige  Ins- gesamt	Stellung im Beruf							
			Selbst- ständige	Mit- helfende Familien- ange- hörige	Beamte/ Beamtinnen	Angestellte	darunter kfm./tech. Auszu- bildende	Arbeiter/ -innen	darunter gewerbl. Auszu- bildende	
92	Haus- und ernährungs- wirtschaftliche Berufe	i	237	6	/	/	113	/	114	6
		w	228	/	/	/	108	/	110	5
93	Reinigungs- und Ent- sorgungsberufe	i	960	19	/	/	117	/	819	/
		w	808	8	/	/	97	-	700	/
934	Gebäudereiniger/-innen, Raumpfleger/-innen	i	728	11	/	/	82	-	632	/
		w	662	/	/	/	74	-	581	/
97	Mithelfende Familienangehörige außerhalb der Landwirtschaft, a.n.g.	i	18	-	17	-	/	-	/	-
		w	14	-	13	-	/	-	/	-
98	Arbeitskräfte mit (noch) nicht bestimmtem Beruf	i	62	-	/	/	37	22	25	21
		w	25	-	/	-	18	9	7	5
99	Arbeitskräfte ohne nähere Tätigkeitsangabe	i	448	71	9	15	172	/	182	/
		w	164	21	6	/	57	/	78	/
	Insgesamt	i	29 847	3 161	357	1 943	15 612	619	8 775	514
		w	13 246	884	271	678	8 575	350	2 838	172

1) Klassifizierung der Berufe, Ausgabe 1992 (siehe Band 1).

## Beruf und Ausbildung

## 11 Erwerbstätige im Mai 2003 nach Berufsgruppen, ausgewählten Berufsordnungen und Wirtschaftsunterbereichen

1 000

Nr. der Systematik <sup>1)</sup>	Berufsgruppe Berufsordnung (i = insgesamt, w = weiblich)	Erwerbstätige Insgesamt	Wirtschaftsunterbereich <sup>2)</sup>									
			Land- und Forstwirtschaft; Fischerei	Bergbau und Verarbeitendes Gewerbe	Energie- und Wasserversorgung	Baugewerbe	Handel und Gastgewerbe	Verkehr und Nachrichtenübermittlung	Kredit- und Versicherungsgewerbe	Grundstückswesen, Vermietung, wirtsch. Dienstleistung	Öffentliche Verwaltung u.ä.	Öffentl. und private Dienstleistungen (oh. öff. Verw.)
01	Landwirtschaftliche Berufe	i	392	385	/	-	-	/	/	-	/	/
		w	136	134	/	-	-	/	-	-	/	/
011	Landwirte/Landwirtinnen, Pflanzenschutz/-innen	i	266	262	/	-	-	/	-	-	/	/
		w	59	57	/	-	-	/	-	-	/	/
013	Landarbeitskräfte	i	36	34	/	-	-	/	/	-	-	/
		w	18	17	/	-	-	/	-	-	-	/
014	Mithelfende Familienangehörige in der Landwirtschaft, a.n.g.	i	71	70	-	-	-	-	-	-	-	/
		w	54	54	-	-	-	-	-	-	-	/
02	Tierwirtschaftliche Berufe	i	26	12	/	-	-	/	-	-	/	10
		w	14	6	/	-	-	/	-	-	/	6
023	Tier-, Pferde-, Fischwirte und -wirtinnen	i	15	11	/	-	-	/	-	-	/	/
		w	7	6	/	-	-	/	-	-	/	/
024	Tierpfleger/-innen und verwandte Berufe, a.n.g.	i	11	/	/	-	-	/	-	-	/	8
		w	7	/	/	-	-	/	-	-	/	5
03	Verwaltungs-, Beratungs- und technische Fachkräfte in der Land- und Tierwirtschaft	i	18	6	/	-	/	/	-	/	/	/
		w	/	/	/	-	-	/	-	-	/	/
031	Verwalter/-innen in der Land- und Tierwirtschaft	i	/	/	/	-	-	-	-	-	/	/
		w	/	-	/	-	-	-	-	-	/	-
032	Land- und Tierwirtschaftsberater/-innen, Agraringenieure/-ingenieurinnen, Agrartechniker/-innen	i	15	5	/	-	/	/	-	/	/	/
		w	/	/	/	-	-	/	-	-	/	/
05	Gartenbauberufe	i	299	182	/	/	/	59	/	/	7	28
		w	112	53	/	-	/	51	/	/	/	/
051	Gärtner, Gartenarbeiter	i	212	158	/	/	/	/	/	/	/	26
		w	44	36	/	-	/	/	/	-	/	/
052	Ingenieure, Ingenieurinnen Techniker/-innen in Gartenbau und Landespflanze	i	16	7	/	/	/	/	-	/	/	/
		w	/	/	-	-	-	/	-	/	/	-
06	Forst-, Jagdberufe	i	34	19	/	-	-	/	-	-	/	13
		w	/	/	-	-	-	-	-	-	/	/
062	Forstwirte/Forstwirtinnen (Walдарbeiter/-innen)	i	15	9	/	-	-	-	-	-	-	6
		w	/	/	-	-	-	-	-	-	-	/
07	Bergleute	i	48	/	42	/	/	/	/	-	-	/
		w	/	-	/	-	-	-	-	-	-	-

1) Klassifizierung der Berufe, Ausgabe 1992 (siehe Band 1).

2) Klassifikation der Wirtschaftszweige, Ausgabe 2003 (WZ 2003), Tiefengliederung für den Mikrozensus (siehe Band 1).

## Beruf und Ausbildung

## 11 Erwerbstätige im Mai 2003 nach Berufsgruppen, ausgewählten Berufsordnungen und Wirtschaftsunterbereichen

1 000

Nr. der Systematik <sup>1)</sup>	Berufsgruppe Berufsordnung (i = insgesamt, w = weiblich)	Erwerbstätige  Ins-gesamt	Wirtschaftsunterbereich <sup>2)</sup>										
			Land- und Forstwirtschaft; Fischerei	Bergbau und Verarbeitendes Gewerbe	Energie- und Wasserversorgung	Baugewerbe	Handel und Gastgewerbe	Verkehr und Nachrichtenübermittlung	Kredit- und Versicherungsgewerbe	Grundstückswesen, Vermietung, wirtsch. Dienstleistung	Öffentliche Verwaltung u.ä.	Öffentl. und private Dienstleistungen (oh.öff. Verw.)	
08	Mineralgewinner/-innen, Mineralaufbereiter/-innen	i	10	-	8	/	/	/	/	-	-	/	/
		w	/	-	/	-	-	-	-	-	-	/	/
10	Steinbearbeiter/-innen	i	21	-	17	-	/	/	/	-	/	/	/
		w	/	-	/	-	/	/	-	-	-	-	-
11	Baustoffhersteller/-innen	i	/	/	/	-	/	/	-	-	-	-	-
		w	/	-	/	-	-	-	-	-	-	-	-
12	Keramiker/-innen	i	16	-	14	/	/	/	-	-	-	-	/
		w	5	-	/	-	/	/	-	-	-	-	/
13	Berufe in der Glasherstellung und -bearbeitung	i	20	-	18	-	/	/	-	-	/	/	/
		w	/	-	/	-	-	/	-	-	-	/	-
131	Glaserhersteller/-innen	i	10	-	9	-	/	/	-	-	-	/	/
		w	/	-	/	-	-	-	-	-	-	/	-
14	Chemieberufe	i	142	/	127	/	/	5	/	-	/	/	5
		w	27	/	21	-	-	/	-	-	/	/	/
141	Chemiebetriebswerker/-innen	i	117	-	110	/	/	/	/	-	/	/	/
		w	17	-	16	-	-	/	-	-	/	-	/
15	Kunststoffberufe	i	54	-	52	-	/	/	-	-	/	-	/
		w	13	-	12	-	/	/	-	-	/	-	/
152	Kunststoff-Formgeber/-innen	i	32	-	31	-	/	/	-	-	/	-	/
		w	6	-	6	-	-	/	-	-	-	-	/
16	Papierherstellungs-, Papierverarbeitungsberufe	i	31	-	28	-	/	/	/	-	/	/	/
		w	5	-	/	-	-	/	/	-	/	-	/
161	Papiermacher/-innen	i	19	-	18	-	-	/	-	-	-	/	/
		w	/	-	/	-	-	/	-	-	-	-	/
17	Druck- und Druckweiterverarbeitungsberufe	i	141	-	127	-	/	/	/	/	/	/	/
		w	35	-	30	-	-	/	/	/	/	/	/
174	Drucker/-innen (Hoch-, Flach-, Tiefdruck)	i	62	-	58	-	-	/	/	/	/	/	/
		w	5	-	5	-	-	/	-	-	-	-	/
18	Berufe in der Holzbearbeitung, Holz- und Flechtwarenerstellung	i	22	/	18	-	/	/	/	-	/	/	/
		w	/	/	/	-	-	/	/	-	-	-	/
181	Holzbearbeitungsmechaniker/-innen	i	17	/	15	-	/	/	/	-	/	-	/
		w	/	/	/	-	-	/	/	-	-	-	/
19	Berufe in der Hütten- und Halbzeugindustrie	i	34	-	32	/	/	/	-	-	-	-	/
		w	/	-	/	-	/	-	-	-	-	-	-

1) Klassifizierung der Berufe, Ausgabe 1992 (siehe Band 1).

2) Klassifikation der Wirtschaftszweige, Ausgabe 2003 (WZ 2003), Tiefengliederung für den Mikrozensus (siehe Band 1).



## Beruf und Ausbildung

## 11 Erwerbstätige im Mai 2003 nach Berufsgruppen, ausgewählten Berufsordnungen und Wirtschaftsunterbereichen

1 000

Nr. der Systematik <sup>1)</sup>	Berufsgruppe Berufsordnung (i = insgesamt, w = weiblich)	Erwerbstätige Insgesamt	Wirtschaftsunterbereich <sup>2)</sup>									
			Land- und Forstwirtschaft; Fischerei	Bergbau und Verarbeitendes Gewerbe	Energie- und Wasserversorgung	Baugewerbe	Handel und Gastgewerbe	Verkehr und Nachrichtenübermittlung	Kredit- und Versicherungsgewerbe	Grundstückswesen, Vermietung, wirtsch. Dienstleistung	Öffentliche Verwaltung u.ä.	Öffentl. und private Dienstleistungen (oh. öff. Verw.)
191	Verfahrensmechaniker/-innen (Metallerzeugung)	i w	22 /	- /	21 /	/	/	/	-	-	-	/
20	Gießereiberufe	i w	42 /	/	38 /	/	/	/	-	/	/	/
21	Berufe in der spanlosen Metallverformung	i w	22 7	-	20 6	-	/	/	-	/	-	/
212	Drahtverformer/-innen, Drahtverarbeiter/-innen	i w	10 /	-	8 /	-	/	-	/	-	-	/
22	Berufe in der spanenden Metallverformung	i w	184 7	-	174 6	/	/	/	-	/	/	/
221	Dreher/-innen	i w	92 /	-	87 /	-	/	/	-	/	/	/
225	Metallschleifer/-innen	i w	30 /	-	29 /	-	-	/	-	/	-	/
23	Berufe in der Metalloberflächenveredlung und Metallvergütung	i w	24 /	-	23 /	-	/	/	-	-	-	/
234	Galvaniseure, Galvaniseurinnen Metallfärber/-innen	i w	12 /	-	12 /	-	/	-	-	-	-	/
24	Metallverbindungsberufe	i w	84 12	/	72 11	/	6	/	-	/	/	/
241	Schweißer/-innen, Brennschneider/-innen	i w	73 /	/	61 /	/	6	/	-	/	/	/
25	Metall- und Anlagenbauberufe	i w	335 6	/	259 5	6	35	8	6	/	8	7
254	Konstruktionsmechaniker/-innen (Ausrüstungstechnik) und zugehörige Metallbauer/-innen	i w	254 /	/	194 /	/	27	6	/	7	5	6
256	Metallbauer/-innen (Metallgestaltung) und Schmiede/Schmiedinnen (Handwerk)	i w	13 /	-	12 /	/	/	/	-	-	-	/
26	Blechkonstruktions- und Installationsberufe	i w	410 56	/	153 47	11	207	13	/	6	5	11
264	Anlagenmechaniker/-innen (Versorgungstechnik)	i w	13 /	-	6 -	/	/	/	-	/	/	-
268	Zentralheizungs-, Lüftungsbauer und -bauerinnen	i w	90 /	/	6 -	/	79	/	-	/	/	/

1) Klassifizierung der Berufe, Ausgabe 1992 (siehe Band 1).

2) Klassifikation der Wirtschaftszweige, Ausgabe 2003 (WZ 2003), Tiefengliederung für den Mikrozensus (siehe Band 1).

## Beruf und Ausbildung

## 11 Erwerbstätige im Mai 2003 nach Berufsgruppen, ausgewählten Berufsordnungen und Wirtschaftsunterbereichen

1 000

Nr. der Systematik <sup>1)</sup>	Berufsgruppe Berufsordnung (i = insgesamt, w = weiblich)	Erwerbstätige  Insgesamt	Wirtschaftsunterbereich <sup>2)</sup>										
			Land- und Forstwirtschaft; Fischerei	Bergbau und Verarbeitendes Gewerbe	Energie- und Wasserversorgung	Baugewerbe	Handel und Gastgewerbe	Verkehr und Nachrichtenübermittlung	Kredit- und Versicherungsgewerbe	Grundstückswesen, Vermietung, wirtsch. Dienstleistung	Öffentliche Verwaltung u.ä.	Öffentl. und private Dienstleistungen (oh.öff. Verw.)	
269	Installations- und Montageberufe, a.n.g.	i w	191 53	/ -	121 46	/ -	41 /	8 /	/ -	/ -	/ -	/ -	8 /
27	Maschinenbau- und -wartungsberufe	i w	421 15	/ -	354 13	5 -	10 -	22 /	9 /	/ -	7 /	5 /	8 /
270	Industriemechaniker/-innen o.n.F., Mechaniker/-innen o.n.A.	i w	177 6	/ -	148 /	/ -	/ -	12 /	/ -	/ -	/ -	/ -	/ -
273	Industriemechaniker/-innen (Maschinen- und Systemtechnik), Maschinenbaumechaniker/-innen	i w	166 /	/ -	143 /	/ -	/ -	5 -	/ -	/ -	/ -	/ -	/ -
28	Fahr-, Flugzeugbau- und -wartungsberufe	i w	392 9	/ -	116 /	/ -	/ -	241 /	12 /	- -	/ -	11 /	/ -
281	Kraftfahrzeug-, Zweiradmechaniker/-innen	i w	313 6	/ -	66 /	/ -	/ -	224 /	7 /	- -	/ -	8 /	/ -
29	Werkzeug- und Formenbauberufe	i w	126 /	- -	120 /	/ -	/ -	/ -	/ -	- -	/ -	/ -	/ -
290	Werkzeugmechaniker/-innen, Werkzeugmacher/-innen o.n.F.	i w	105 /	- -	100 /	/ -	/ -	/ -	/ -	- -	/ -	/ -	/ -
30	Feinwerktechnische und verwandte Berufe	i w	178 66	- -	109 35	/ -	/ -	47 23	/ -	- -	/ -	/ -	17 8
300	Industriemechaniker/-innen (Geräte- und Feinwerktechnik), Feinmechaniker/-innen	i w	41 /	- -	33 /	/ -	/ -	/ -	/ -	- -	/ -	/ -	/ -
31	Elektroberufe	i w	625 35	/ -	266 18	39 /	144 /	75 5	41 5	/ -	24 /	17 /	19 /
316	Elektromechaniker/-innen, Industrieelektroniker/-innen	i w	125 9	- -	74 7	7 /	17 /	10 /	/ -	/ -	/ -	/ -	/ -
32	Montierer/-innen und Metallberufe, a.n.g.	i w	163 69	/ -	145 62	/ -	/ -	/ -	/ -	/ -	/ -	/ -	7 /
323	Metallarbeiter/-innen o.n.A.	i w	85 16	/ -	79 14	- -	/ -	/ -	/ -	/ -	/ -	/ -	/ -
33	Spinnberufe	i w	/ -	- -	/ -	- -	- -	- -	- -	- -	- -	/ -	- -
34	Berufe in der Textilherstellung	i w	16 7	/ -	14 6	- -	/ -	/ -	- -	- -	/ -	- -	/ -
35	Berufe in der Textilverarbeitung	i w	98 87	- -	67 60	- -	/ -	19 17	- -	- -	/ -	/ -	9 8

1) Klassifizierung der Berufe, Ausgabe 1992 (siehe Band 1).

2) Klassifikation der Wirtschaftszweige, Ausgabe 2003 (WZ 2003), Tiefengliederung für den Mikrozensus (siehe Band 1).

## Beruf und Ausbildung

## 11 Erwerbstätige im Mai 2003 nach Berufsgruppen, ausgewählten Berufsordnungen und Wirtschaftsunterbereichen

1 000

Nr. der Systematik <sup>1)</sup>	Berufsgruppe Berufsordnung (i = insgesamt, w = weiblich)	Erwerbstätige  Ins-gesamt	Wirtschaftsunterbereich <sup>2)</sup>										
			Land- und Forstwirtschaft; Fischerei	Bergbau und Verarbeitendes Gewerbe	Energie- und Wasserversorgung	Baugewerbe	Handel und Gastgewerbe	Verkehr und Nachrichtenübermittlung	Kredit- und Versicherungsgewerbe	Grundstückswesen, Vermietung, wirtsch. Dienstleistung	Öffentliche Verwaltung u.ä.	Öffentl. und private Dienstleistungen (oh.öff. Verw.)	
351	Oberbekleidungsschneider/-innen	i	43	-	24	-	/	14	-	-	/	/	/
		w	37	-	20	-	/	12	-	-	/	/	/
358	Textilnäher/-innen, a.n.g.	i	39	-	30	-	/	/	-	-	/	-	/
		w	37	-	29	-	/	/	-	-	/	-	/
36	Textilveredler/-innen	i	5	-	/	-	-	/	-	-	-	-	/
		w	/	-	/	-	-	-	-	-	-	-	/
37	Berufe in der Lederherstellung, Leder- und Fellverarbeitung	i	27	-	19	-	/	6	-	/	/	/	/
		w	8	-	7	-	-	/	-	-	-	/	/
372	Schuhmacher/-innen (Handwerk)	i	14	-	8	-	/	5	-	-	-	/	/
		w	/	-	/	-	-	/	-	-	-	/	/
39	Berufe in der Back-, Konditor-, Süßwarenherstellung	i	135	-	100	-	/	33	-	-	/	/	/
		w	36	-	28	-	-	8	-	-	/	/	/
391	Bäcker/-innen	i	104	-	81	-	/	21	-	-	/	/	/
		w	21	-	18	-	-	/	-	-	/	/	/
40	Fleischer/-innen	i	94	/	71	-	-	22	-	-	/	-	/
		w	9	/	8	-	-	/	-	-	-	-	-
41	Köche/Köchinnen	i	394	/	17	/	/	248	/	/	/	12	109
		w	230	/	13	/	/	118	/	/	/	9	86
42	Berufe in der Getränke-, Genußmittelherstellung	i	18	/	15	-	-	/	/	-	-	-	/
		w	/	-	/	-	-	/	/	-	-	-	/
421	Brauer/-innen und Mälzer/-innen	i	9	/	9	-	-	/	-	-	-	-	/
		w	/	-	/	-	-	-	-	-	-	-	-
43	Übrige Ernährungsberufe	i	28	/	23	-	-	/	-	-	-	/	/
		w	9	/	7	-	-	/	-	-	-	-	/
44	Hochbauberufe	i	245	/	14	/	222	/	/	/	/	/	/
		w	/	-	/	-	/	/	-	-	/	-	/
441	Maurer/-innen, Feuerungs- und Schornsteinbauer/-innen	i	169	/	/	/	158	/	/	/	/	/	/
		w	/	-	-	-	/	-	-	-	-	-	-
46	Tiefbauberufe	i	100	/	/	/	77	/	6	-	/	8	/
		w	/	/	/	-	/	-	-	-	-	-	/
461	Straßenbauer/-innen	i	48	/	/	-	41	-	-	-	/	/	/
		w	/	-	-	-	/	-	-	-	-	-	/
47	Bauhilfsarbeiter/-innen	i	65	/	/	/	39	/	/	-	/	18	/
		w	/	-	/	-	/	-	/	-	/	/	/
48	Ausbauberufe	i	260	/	19	/	232	/	/	-	/	/	/
		w	6	-	/	-	/	/	-	-	-	-	/

1) Klassifizierung der Berufe, Ausgabe 1992 (siehe Band 1).

2) Klassifikation der Wirtschaftszweige, Ausgabe 2003 (WZ 2003), Tiefengliederung für den Mikrozensus (siehe Band 1).

## Beruf und Ausbildung

## 11 Erwerbstätige im Mai 2003 nach Berufsgruppen, ausgewählten Berufsordnungen und Wirtschaftsunterbereichen

1 000

Nr. der Systematik <sup>1)</sup>	Berufsgruppe Berufsordnung (i = insgesamt, w = weiblich)	Erwerbstätige Insgesamt	Wirtschaftsunterbereich <sup>2)</sup>									
			Land- und Forstwirtschaft; Fischerei	Bergbau und Verarbeitendes Gewerbe	Energie- und Wasserversorgung	Baugewerbe	Handel und Gastgewerbe	Verkehr und Nachrichtenübermittlung	Kredit- und Versicherungsgewerbe	Grundstückswesen, Vermietung, wirtsch. Dienstleistung	Öffentliche Verwaltung u.ä.	Öffentl. und private Dienstleistungen (oh. öff. Verw.)
487	Zimmerer	i	68	/	8	-	56	/	/	-	/	/
		w	/	-	/	-	/	/	-	-	-	/
488	Dachdecker/-innen	i	61	-	/	-	60	/	-	-	/	-
		w	/	-	-	-	/	-	-	-	-	-
49	Raumausstatter/-innen, Polsterer/Polsterinnen	i	57	-	16	-	29	7	-	-	/	-
		w	14	-	/	-	/	/	-	-	/	-
50	Berufe in der Holz- und Kunststoffverarbeitung	i	281	/	181	/	59	18	/	/	/	12
		w	11	/	7	-	/	/	-	-	-	/
501	Tischler/-innen	i	247	/	154	/	58	15	/	/	/	11
		w	9	/	5	-	/	/	-	-	-	/
51	Maler/-innen, Lackierer/-innen und verwandte Berufe	i	238	-	47	/	151	27	/	/	/	5
		w	14	-	5	-	7	/	-	-	/	/
511	Maler/-innen und Lackierer/-innen (Ausbau)	i	117	-	5	-	101	/	/	/	/	/
		w	6	-	/	-	/	-	-	-	/	/
52	Warenprüfer/-innen, Versandfertigtmacher/-innen	i	369	/	227	/	/	87	17	/	13	17
		w	191	/	114	/	/	51	6	/	7	10
53	Hilfsarbeiter/-innen ohne nähere Tätigkeitsangabe	i	484	/	315	/	12	31	10	/	20	10
		w	186	/	122	/	/	13	/	/	7	33
54	Maschinen-, Anlagenführer und -führerinnen, a.n.g.	i	313	/	219	13	50	9	5	-	/	6
		w	36	/	33	-	/	/	/	-	/	-
55	Maschineneinrichter/-innen, a.n.g.	i	57	-	54	-	/	/	/	-	/	-
		w	/	-	/	-	-	-	/	-	-	/
60	Ingenieure/Ingenieurinnen, a.n.g.	i	800	/	362	16	106	23	30	7	166	57
		w	72	/	16	/	14	/	/	/	22	10
603	Bauingenieure/Bauingenieurinnen	i	105	/	6	/	54	/	/	/	21	16
		w	11	-	/	-	5	-	/	-	/	/
609	Architekten/Architektinnen Raumplaner/-innen, a.n.g.	i	101	/	/	/	27	/	/	/	54	10
		w	24	/	/	-	6	/	/	/	13	/
61	Chemiker/-innen, Physiker/-innen, Mathematiker/-innen	i	86	-	45	/	/	/	/	/	18	/
		w	13	-	6	-	-	/	/	/	/	/
62	Techniker/-innen, a.n.g.	i	777	/	410	19	55	51	45	6	92	51
		w	83	/	35	/	/	/	/	/	15	10
63	Technische Sonderfachkräfte	i	104	/	66	/	/	/	/	/	16	/
		w	57	/	33	/	/	/	/	/	10	/
633	Chemielaboranten/Chemielaborantinnen	i	68	/	50	/	/	/	/	/	7	/
		w	38	/	26	/	/	/	/	/	/	/

1) Klassifizierung der Berufe, Ausgabe 1992 (siehe Band 1).

2) Klassifikation der Wirtschaftszweige, Ausgabe 2003 (WZ 2003), Tiefengliederung für den Mikrozensus (siehe Band 1).

## Beruf und Ausbildung

## 11 Erwerbstätige im Mai 2003 nach Berufsgruppen, ausgewählten Berufsordnungen und Wirtschaftsunterbereichen

1 000

Nr. der Systematik <sup>1)</sup>	Berufsgruppe Berufsordnung (i = insgesamt, w = weiblich)	Erwerbstätige  Insgesamt	Wirtschaftsunterbereich <sup>2)</sup>										
			Land- und Forstwirtschaft; Fischerei	Bergbau und Verarbeitendes Gewerbe	Energie- und Wasserversorgung	Baugewerbe	Handel und Gastgewerbe	Verkehr und Nachrichtenübermittlung	Kredit- und Versicherungsgewerbe	Grundstückswesen, Vermietung, wirtsch. Dienstleistung	Öffentliche Verwaltung u.ä.	Öffentl. und private Dienstleistungen (oh.öff. Verw.)	
64	Technische Zeichner/-innen und verwandte Berufe	i w	99 57	- -	42 23	/	15 8	/	/	/	28 17	8 /	/
641	Technische Zeichner/-innen	i w	65 36	- -	39 22	/	6 /	/	/	/	13 7	/	/
65	Industrie-, Werk-, Ausbildungsmeister und -meisterinnen	i w	137 8	/	95 /	/	/	8 /	6 /	/	/	/	13 /
651	Industrie-, Werkmeister und -meisterinnen	i w	116 /	/	88 /	/	/	8 /	/	/	/	/	/
66	Verkaufspersonal	i w	1 284 1 036	/	197 179	/	/	1 051 830	/	/	9 5	/	13 11
660	Verkäufer/-innen o.n.A.	i w	515 427	/	38 33	-	/	455 376	/	/	/	/	10 9
661	Nahrungs-, Genußmittelverkäufer/-innen o.n.A.	i w	417 366	/	144 139	-	-	269 224	/	/	/	/	/
662	Sonstige Fachverkäufer/-innen	i w	338 242	/	11 6	/	/	317 229	/	/	/	/	/
67	Groß- und Einzelhandelskaufleute, Ein- und Verkaufsfachleute	i w	918 437	/	123 58	/	17 6	700 338	13 5	8 /	28 11	/	24 12
672	Einzelhandelskaufleute ohne Fachbereichsangabe, ambulante Händler/-innen	i w	288 171	/	14 8	/	/	262 157	/	/	/	/	/
68	Warenkaufleute, a.n.g., Vertreter/-innen	i w	263 92	/	86 30	/	6 /	128 49	6 /	10 /	16 5	/	8 /
687	Handelsvertreter/-innen, Vertriebsbeauftragte	i w	73 13	/	12 /	-	/	41 9	/	7 /	6 /	/	/
689	Andere Vertreter/-innen, Handlungsreisende	i w	107 25	/	41 10	/	/	41 9	/	/	9 /	/	/
69	Bank-, Bausparkassen-, Versicherungsfachleute	i w	812 393	-	/	/	/	/	779 380	11 /	11 6	/	/
691	Bankfachleute	i w	541 285	-	/	-	/	/	525 279	8 /	/	/	/
695	Versicherungsfachleute ( nicht gesetzliche Sozialversicherung)	i w	264 107	-	/	/	/	/	247 99	/	9 6	/	/
70	Andere Dienstleistungskaufleute und zugehörige Berufe	i w	434 194	/	40 16	/	/	29 13	183 91	21 5	120 49	6 /	30 15
71	Berufe des Landverkehrs	i w	820 54	/	95 /	/	35 /	97 5	468 34	/	15 /	42 /	57 7

1) Klassifizierung der Berufe, Ausgabe 1992 (siehe Band 1).

2) Klassifikation der Wirtschaftszweige, Ausgabe 2003 (WZ 2003), Tiefengliederung für den Mikrozensus (siehe Band 1).

## Beruf und Ausbildung

## 11 Erwerbstätige im Mai 2003 nach Berufsgruppen, ausgewählten Berufsordnungen und Wirtschaftsunterbereichen

1 000

Nr. der Systematik <sup>1)</sup>	Berufsgruppe Berufsordnung (i = insgesamt, w = weiblich)	Erwerbstätige Insgesamt	Wirtschaftsunterbereich <sup>2)</sup>									
			Land- und Forstwirtschaft; Fischerei	Bergbau und Verarbeitendes Gewerbe	Energie- und Wasserversorgung	Baugewerbe	Handel und Gastgewerbe	Verkehr und Nachrichtenübermittlung	Kredit- und Versicherungsgewerbe	Grundstückswesen, Vermietung, wirtsch. Dienstleistung	Öffentliche Verwaltung u.ä.	Öffentl. und private Dienstleistungen (oh. öff. Verw.)
712	Eisenbahnbetriebspersonal	i	33	-	/	-	/	/	31	/	/	/
		w	/	-	/	-	-	-	/	-	-	/
714	Berufskraftfahrer/-innen, Kutscher/-innen	i	694	/	90	/	30	94	377	/	13	26
		w	43	/	/	/	/	5	25	-	/	/
72	Berufe des Wasser- und Luftverkehrs	i	38	/	/	-	-	/	33	-	/	/
		w	/	-	/	-	-	-	/	-	/	/
73	Berufe des Nachrichtenverkehrs	i	194	/	8	/	/	10	125	/	25	7
		w	118	/	7	/	/	9	63	/	19	5
732	Dienstleistungsfachkräfte im Postbetrieb	i	124	-	/	-	-	/	117	/	/	/
		w	61	-	/	-	-	/	58	/	/	/
74	Lagerverwalter/-innen, Lager-, Transportarbeiter/-innen	i	649	/	287	/	14	176	102	/	22	20
		w	119	/	57	-	/	34	15	/	/	/
75	Berufe in der Unternehmensleitung, -beratung und -prüfung	i	1 244	/	316	12	59	210	59	54	398	27
		w	388	/	59	/	9	62	16	14	170	11
750	Unternehmer/-innen, Geschäftsführer/-innen, a.n.g.	i	509	/	136	/	49	124	29	13	89	6
		w	114	/	18	/	6	35	7	/	21	/
751	Geschäftsbereichsleiter/-innen, Direktionsassistenten/Direktionsassistentinnen, a.n.g.	i	299	/	115	/	7	67	18	18	36	8
		w	81	/	21	/	/	21	5	6	12	/
753	Wirtschaftsprüfer/-innen, Steuerberater/-innen und verwandte Berufe	i	77	-	/	-	-	/	/	/	64	6
		w	23	-	/	-	-	/	/	/	19	/
76	Abgeordnete, administrativ entscheidende Berufstätige	i	276	/	10	/	/	/	12	5	8	206
		w	98	-	/	/	-	/	/	/	/	76
77	Rechnungskaufleute, Informatiker/-innen	i	988	/	193	8	27	221	47	60	315	38
		w	448	/	67	/	18	173	20	20	94	12
772	Buchhalter/-innen	i	269	/	61	/	20	56	15	10	63	6
		w	210	/	45	/	16	46	12	7	49	/
78	Büroberufe, Kaufmännische Angestellte, a.n.g.	i	3 820	20	785	45	183	576	246	162	469	835
		w	2 739	17	531	26	145	404	141	122	387	555
787	Verwaltungsfachleute (mittlerer Dienst), a.n.g.	i	853	/	6	/	/	/	84	18	15	611
		w	544	/	/	/	/	/	33	10	11	391
788	Büro- und kaufmännische Sachbearbeiter/-innen, a.n.g.	i	421	/	103	10	10	56	31	36	50	71
		w	306	/	69	5	7	42	21	26	40	51
79	Dienst-, Wachberufe	i	341	/	23	/	6	23	10	5	102	41
		w	72	-	/	/	/	/	/	/	19	7

1) Klassifizierung der Berufe, Ausgabe 1992 (siehe Band 1).

2) Klassifikation der Wirtschaftszweige, Ausgabe 2003 (WZ 2003), Tiefengliederung für den Mikrozensus (siehe Band 1).

## Beruf und Ausbildung

## 11 Erwerbstätige im Mai 2003 nach Berufsgruppen, ausgewählten Berufsordnungen und Wirtschaftsunterbereichen

1 000

Nr. der Systematik <sup>1)</sup>	Berufsgruppe Berufsordnung (i = insgesamt, w = weiblich)	Erwerbstätige Insgesamt	Wirtschaftsunterbereich <sup>2)</sup>									
			Land- und Forstwirtschaft; Fischerei	Bergbau und Verarbeitendes Gewerbe	Energie- und Wasserversorgung	Baugewerbe	Handel und Gastgewerbe	Verkehr und Nachrichtenübermittlung	Kredit- und Versicherungsgewerbe	Grundstückswesen, Vermietung, wirtsch. Dienstleistung	Öffentliche Verwaltung u.ä.	Öffentl. und private Dienstleistungen (oh. öff. Verw.)
80	Sicherheitsberufe, anderweitig nicht genannt	i 510 w 41	/ -	7 /	/ /	/ -	/ /	/ /	/ -	17 /	470 38	10 /
801	Soldaten, Grenzschutz-, Polizeibedienstete	i 430 w 36	- -	- -	- -	- -	- -	/ /	/ -	/ -	429 35	/ -
81	Berufe im Rechts- und Vollstreckungswesen	i 205 w 60	- -	/ /	/ /	/ /	/ /	/ /	8 /	83 20	101 31	6 /
813	Rechtsvertreter/-innen, Rechtsberater/-innen	i 128 w 36	- -	/ /	/ /	/ /	/ /	/ /	8 /	80 19	26 8	6 /
82	Publizistische, Übersetzungs-, Bibliotheks- und verwandte Berufe	i 197 w 104	/ /	50 22	/ /	/ /	/ /	/ /	/ /	30 20	14 8	93 48
821	Publizisten/Publizistinnen	i 116 w 50	- -	43 18	/ /	/ /	/ /	/ /	/ /	7 /	/ /	59 25
83	Künstlerische und zugeordnete Berufe	i 301 w 118	- -	30 13	/ -	/ /	23 13	/ /	/ /	92 37	/ /	147 52
84	Ärzte/Ärztinnen, Apotheker/-innen	i 384 w 157	/ -	/ /	- -	/ -	44 29	- -	/ /	/ /	8 /	325 121
841	Ärzte/Ärztinnen	i 270 w 101	- -	/ /	- -	/ -	/ -	- -	/ /	/ /	6 /	260 97
85	Übrige Gesundheitsdienstberufe	i 1 569 w 1 357	/ /	9 7	/ /	/ -	50 48	/ /	/ /	6 /	15 11	1 487 1 284
853	Krankenschwestern/-pfleger, Hebammen/Entbindungspfleger	i 651 w 547	/ -	/ /	- -	- /	/ /	/ /	/ /	/ /	/ /	644 541
856	Arzt-, Zahnarzt-, Tierarztthelfer/-innen	i 469 w 462	/ -	/ /	/ /	- -	/ /	/ /	/ /	/ /	/ /	462 455
86	Soziale Berufe	i 1 028 w 846	/ /	/ /	/ /	/ /	/ /	/ /	/ /	6 /	71 48	942 789
861	Sozialarbeiter/-innen, Sozialpädagogen/Sozialpädagoginnen	i 186 w 120	- -	/ /	- -	- /	/ /	/ /	/ /	/ /	38 24	143 93
863	Erzieher/-innen	i 348 w 318	/ /	/ /	- -	/ /	/ /	/ /	/ /	/ /	12 11	334 306
864	Altenpfleger/-innen	i 305 w 259	- -	- -	- -	- /	/ /	- -	- /	/ /	/ /	303 257
87	Lehrer/-innen	i 1 022 w 584	/ /	5 /	/ /	/ /	/ /	/ /	/ /	10 /	23 13	974 562
870	Lehrer/-innen ohne nähere Angabe	i 266 w 173	- -	/ /	/ /	- /	/ /	/ /	- /	/ /	10 7	254 165

1) Klassifizierung der Berufe, Ausgabe 1992 (siehe Band 1).

2) Klassifikation der Wirtschaftszweige, Ausgabe 2003 (WZ 2003), Tiefengliederung für den Mikrozensus (siehe Band 1).

## Beruf und Ausbildung

## 11 Erwerbstätige im Mai 2003 nach Berufsgruppen, ausgewählten Berufsordnungen und Wirtschaftsunterbereichen

1 000

Nr. der Systematik <sup>1)</sup>	Berufsgruppe Berufsordnung (i = insgesamt, w = weiblich)	Erwerbstätige Insgesamt	Wirtschaftsunterbereich <sup>2)</sup>									
			Land- und Forstwirtschaft; Fischerei	Bergbau und Verarbeitendes Gewerbe	Energie- und Wasserversorgung	Baugewerbe	Handel und Gastgewerbe	Verkehr und Nachrichtenübermittlung	Kredit- und Versicherungsgewerbe	Grundstückswesen, Vermietung, wirtsch. Dienstleistung	Öffentliche Verwaltung u.ä.	Öffentl. und private Dienstleistungen (oh.öff. Verw.)
871	Hochschullehrer/-innen und verwandte Berufe	i 85 w 28	/ -	/ -	- -	/ -	/ -	/ -	/ -	/ -	/ -	80 27
872	Gymnasiallehrer/-innen	i 135 w 60	/ -	- -	- -	- -	- -	/ -	- -	- -	/ -	132 59
873	Grund-, Haupt-, Real-, Sonderschullehrer/-innen	i 282 w 198	- -	/ -	- -	- -	/ -	- -	- -	/ -	/ -	279 196
88	Geistes- und naturwissenschaftliche Berufe, a.n.g.	i 299 w 123	/ -	47 16	/ -	/ -	14 -	7 -	16 -	67 24	19 8	123 62
881	Wirtschaftswissenschaftler/-innen, a.n.g.	i 112 w 35	/ -	35 11	/ -	/ -	12 -	6 -	14 -	24 8	6 -	9 -
89	Berufe in der Seelsorge	i 65 w 23	/ -	- -	- -	- -	/ -	/ -	- -	/ -	/ -	63 23
90	Berufe in der Körperpflege	i 280 w 248	- -	/ -	- -	- -	9 8	/ -	/ -	/ -	- -	269 237
901	Friseur/-innen	i 213 w 184	- -	/ -	- -	- -	/ -	/ -	/ -	/ -	- -	210 182
91	Hotel- und Gaststättenberufe	i 566 w 352	/ -	6 5	/ -	/ -	507 307	19 15	/ -	6 -	/ -	24 20
911	Hoteliers, Gastwirte/Gastwirtinnen, Hotel-, Gaststätten-geschäftsführer/-innen	i 171 w 70	/ -	/ -	/ -	- -	165 67	/ -	/ -	/ -	- -	/ -
912	Restaurantfachleute, Stewards/Stewardessen	i 263 w 188	- -	/ -	/ -	- -	225 157	18 14	/ -	/ -	/ -	13 11
92	Haus- und ernährungs-wirtschaftliche Berufe	i 237 w 228	7 7	/ -	/ -	/ -	40 39	/ -	/ -	/ -	/ -	174 168
93	Reinigungs- und Entsorgungsberufe	i 960 w 808	/ -	64 53	/ -	14 11	102 90	15 10	18 17	328 268	76 65	341 293
934	Gebäudereiniger/-innen, Raumpfleger/-innen	i 728 w 662	/ -	46 43	/ -	11 10	79 75	8 8	16 16	280 232	57 56	229 221
97	Mithelfende Familienangehörige außerhalb der Landwirtschaft, a.n.g.	i 18 w 14	/ -	/ -	- -	/ -	8 7	/ -	/ -	/ -	- -	/ -
98	Arbeitskräfte mit (noch) nicht bestimmtem Beruf	i 62 w 25	/ -	18 -	/ -	/ -	10 -	/ -	/ -	/ -	/ -	15 9
99	Arbeitskräfte ohne nähere Tätigkeitsangabe	i 448 w 164	/ -	113 38	/ -	14 -	71 37	18 6	7 -	62 20	26 6	132 51
<b>Insgesamt</b>		i 29 847 w 13 246	695 238	7 332 2 024	228 46	1 885 261	5 217 2 833	1 589 463	1 198 593	2 712 1 281	2 366 969	6 625 4 537

1) Klassifizierung der Berufe, Ausgabe 1992 (siehe Band 1).

2) Klassifikation der Wirtschaftszweige, Ausgabe 2003 (WZ 2003), Tiefengliederung für den Mikrozensus (siehe Band 1).



## Beruf und Ausbildung

## 12 Erwerbstätige im Mai 2003 nach Berufsgruppen, ausgewählten Berufsordnungen und Altersgruppen

1 000

Nr. der Sys- te- ma- tik <sup>1)</sup>	Berufsgruppe Berufsordnung (i = insgesamt, w = weiblich)	Erwerbs- tätige  Ins- gesamt	Davon im Alter von ... bis unter ... Jahren						
			15 - 25	25 - 35	35 - 45	45 - 55	55 - 65	65 und mehr	
01	Landwirtschaftliche Berufe	i	392	20	42	101	111	76	41
		w	136	/	10	39	42	27	15
011	Landwirte/Landwirtinnen, Pflanzenschützer/-innen	i	266	10	30	73	80	55	18
		w	59	/	/	19	18	11	/
013	Landarbeitskräfte	i	36	/	6	9	8	5	/
		w	18	/	/	5	5	/	/
014	Mithelfende Familienangehörige in der Landwirtschaft, a.n.g.	i	71	/	/	14	18	13	18
		w	54	/	/	13	17	11	8
02	Tierwirtschaftliche Berufe	i	26	/	5	7	5	/	/
		w	14	/	/	/	/	/	/
023	Tier-, Pferde-, Fischwirte und -wirtinnen	i	15	/	/	/	/	/	/
		w	7	/	/	/	/	/	/
024	Tierpfleger/-innen und verwandte Berufe, a.n.g.	i	11	/	/	/	/	/	/
		w	7	/	/	/	/	/	/
03	Verwaltungs-, Beratungs- und technische Fachkräfte in der Land- und Tierwirtschaft	i	18	/	/	7	/	/	/
		w	/	-	/	/	/	/	/
031	Verwalter/-innen in der Land- und Tierwirtschaft	i	/	/	/	/	/	/	-
		w	/	-	-	-	/	/	-
032	Land- und Tierwirtschaftsberater/ -innen, Agraringenieure/-inge- nieurinnen, Agrartechniker/ -innen	i	15	/	/	6	/	/	/
		w	/	-	/	/	/	/	/
05	Gartenbauberufe	i	299	44	64	97	58	29	8
		w	112	20	26	35	20	10	/
051	Gärtner/-innen, Garten- arbeiter/-innen	i	212	32	43	67	41	22	7
		w	44	8	9	13	7	/	/
052	Ingenieure, Ingenieurinnen Techniker/-innen in Garten- bau und Landespflege	i	16	/	/	7	/	/	/
		w	/	-	/	/	/	/	/
06	Forst-, Jagdberufe	i	34	/	6	13	8	/	/
		w	/	/	/	/	/	/	/
062	Forstwirte/Forstwirtinnen (Waldarbeiter/-innen)	i	15	/	/	6	/	/	/
		w	/	-	-	/	/	/	/
07	Bergleute	i	48	/	7	23	15	/	/
		w	/	-	-	/	/	-	-
08	Mineralgewinner/-innen, Mineralaufbereiter/-innen	i	10	/	/	/	/	/	/
		w	/	-	-	/	/	/	-

1) Klassifizierung der Berufe, Ausgabe 1992 (siehe Band 1).

## Beruf und Ausbildung

## 12 Erwerbstätige im Mai 2003 nach Berufsgruppen, ausgewählten Berufsordnungen und Altersgruppen

1 000

Nr. der Sys- te- ma- tik <sup>1)</sup>	Berufsgruppe Berufsordnung (i = insgesamt, w = weiblich)	Erwerbs- tätige  Ins- gesamt	Davon im Alter von ... bis unter ... Jahren					
			15 - 25	25 - 35	35 - 45	45 - 55	55 - 65	65 und mehr
10	Steinbearbeiter/-innen	i	21	/	5	6	/	/
		w	/	/	/	/	/	-
11	Baustoffhersteller/-innen	i	/	/	/	/	/	-
		w	/	-	-	-	/	-
12	Keramiker/-innen	i	16	/	/	7	/	/
		w	5	/	/	/	/	-
13	Berufe in der Glasherstellung und -bearbeitung	i	20	/	/	7	/	/
		w	/	/	/	/	/	-
131	Glaserhersteller/-innen	i	10	/	/	/	/	/
		w	/	-	/	/	/	-
14	Chemieberufe	i	142	13	30	51	35	12
		w	27	/	/	10	9	/
141	Chemiebetriebswerker/-innen	i	117	11	25	42	29	9
		w	17	/	/	6	5	/
15	Kunststoffberufe	i	54	/	15	19	11	/
		w	13	/	/	/	/	-
152	Kunststoff-Formgeber/-innen	i	32	/	10	11	7	/
		w	6	/	/	/	/	-
16	Papierherstellungs-, Papier- verarbeitungsberufe	i	31	/	7	10	5	/
		w	5	/	/	/	/	-
161	Papiermacher/-innen	i	19	/	/	7	/	/
		w	/	/	/	/	/	-
17	Druck- und Druckweiter- verarbeitungsberufe	i	141	14	25	42	38	21
		w	35	/	8	12	8	/
174	Drucker/-innen (Hoch-, Flach-, Tiefdruck)	i	62	7	12	17	17	9
		w	5	/	/	/	/	/
18	Berufe in der Holzbearbeitung, Holz- und Flechtwaren- herstellung	i	22	/	/	8	/	/
		w	/	/	/	/	/	-
181	Holzbearbeitungsmechaniker/ -innen	i	17	/	/	6	/	/
		w	/	/	/	/	/	-
19	Berufe in der Hütten- und Halbzeugindustrie	i	34	/	7	11	7	/
		w	/	/	/	/	/	-
191	Verfahrensmechaniker/-innen (Metallerzeugung)	i	22	/	/	8	/	/
		w	/	/	/	/	/	-
20	Gießereiberufe	i	42	/	9	15	11	/
		w	/	/	-	/	/	-
21	Berufe in der spanlosen Metallverformung	i	22	/	/	8	6	/
		w	7	/	/	/	/	-

1) Klassifizierung der Berufe, Ausgabe 1992 (siehe Band 1).

## Beruf und Ausbildung

## 12 Erwerbstätige im Mai 2003 nach Berufsgruppen, ausgewählten Berufsordnungen und Altersgruppen

1 000

Nr. der Sy- ste- ma- tik <sup>1)</sup>	Berufsgruppe Berufsordnung (i = insgesamt, w = weiblich)	Erwerbs- tätige  Ins- gesamt	Davon im Alter von ... bis unter ... Jahren					
			15 - 25	25 - 35	35 - 45	45 - 55	55 - 65	65 und mehr
212	Drahtverformer/-innen, Drahtverarbeiter/-innen	i w	10 /	/ /	/ /	/ /	/ /	- -
22	Berufe in der spanenden Metallverformung	i w	184 7	25 /	39 /	55 /	40 /	24 /
221	Dreher/-innen	i w	92 /	8 /	17 /	29 /	22 /	15 /
225	Metallschleifer/-innen	i w	30 /	/ -	6 /	11 /	7 /	/ /
23	Berufe in der Metallober- flächenveredlung und Metallvergütung	i w	24 /	/ /	5 /	9 /	5 /	/ /
234	Galvaniseure, Galvaniseurinnen Metallfärber/-innen	i w	12 /	/ /	/ /	/ /	/ -	- -
24	Metallverbindungsberufe	i w	84 12	/ /	15 /	28 /	25 /	11 /
241	Schweißer/-innen, Brenn- schneider/-innen	i w	73 /	/ -	13 /	25 /	22 /	9 /
25	Metall- und Anlagenbauberufe	i w	335 6	42 /	66 /	102 /	81 /	42 /
254	Konstruktionsmechaniker/-innen (Ausrüstungstechnik) und zu- gehörige Metallbauer/-innen	i w	254 /	28 /	47 /	78 /	66 /	34 /
256	Metallbauer/-innen (Metall- gestaltung) und Schmiede/ Schmiedinnen (Handwerk)	i w	13 /	/ -	/ /	/ /	/ /	/ /
26	Blechkonstruktions- und Installationsberufe	i w	410 56	60 /	89 11	129 17	89 19	41 /
264	Anlagenmechaniker/-innen (Versorgungstechnik)	i w	13 /	/ -	/ -	/ /	/ /	- -
268	Zentralheizungs-, Lüftungs- bauer und -bauerinnen	i w	90 /	19 /	20 /	25 -	16 /	10 /
269	Installations- und Montage- berufe, a.n.g.	i w	191 53	13 /	43 10	64 16	51 18	19 /
27	Maschinenbau- und -wartungsberufe	i w	421 15	85 /	98 /	112 /	87 /	40 /
270	Industriemechaniker/-innen o.n.F., Mechaniker/-innen o.n.A.	i w	177 6	61 /	54 /	30 /	22 /	9 -

1) Klassifizierung der Berufe, Ausgabe 1992 (siehe Band 1).

## Beruf und Ausbildung

## 12 Erwerbstätige im Mai 2003 nach Berufsgruppen, ausgewählten Berufsordnungen und Altersgruppen

1 000

Nr. der Sys- te- ma- tik <sup>1)</sup>	Berufsgruppe Berufsordnung (i = insgesamt, w = weiblich)	Erwerbs- tätige  Ins- gesamt	Davon im Alter von ... bis unter ... Jahren						
			15 - 25	25 - 35	35 - 45	45 - 55	55 - 65	65 und mehr	
273	Industriemechaniker/-innen (Maschinen- und Systemtechnik), Maschinenbaumechaniker/-innen	i w	166 /	16 /	28 /	54 /	47 /	21 /	/
28	Fahr-, Flugzeugbau- und -wartungsberufe	i w	392 9	100 /	90 /	99 /	68 /	33 /	/
281	Kraftfahrzeug-, Zweirad- mechaniker/-innen	i w	313 6	82 /	71 /	78 /	53 /	28 /	/
29	Werkzeug- und Formenbauberufe	i w	126 /	23 /	25 /	34 /	27 /	17 -	/
290	Werkzeugmechaniker/-innen, Werkzeugmacher/-innen o.n.F.	i w	105 /	19 /	22 /	29 /	22 /	13 -	/
30	Feinwerktechnische und verwandte Berufe	i w	178 66	27 15	40 20	49 18	42 11	17 /	/
300	Industriemechaniker/-innen (Geräte- und Feinwerktechnik), Feinmechaniker/-innen	i w	41 /	6 /	8 /	12 /	10 /	/	/
31	Elektroberufe	i w	625 35	120 6	139 8	169 12	143 7	51 /	/
316	Elektromechaniker/-innen, Industrieelektroniker/-innen	i w	125 9	27 /	22 /	33 /	29 /	13 /	/
32	Montierer/-innen und Metallberufe, a.n.g.	i w	163 69	15 /	29 12	56 25	43 20	19 7	/
323	Metallarbeiter/-innen o.n.A.	i w	85 16	8 /	15 /	28 6	23 /	11 /	/
33	Spinnberufe	i w	/	-	/	/	/	/	-
34	Berufe in der Textilherstellung	i w	16 7	/	/	6 /	/	/	/
35	Berufe in der Textilverarbeitung	i w	98 87	7 6	12 10	26 23	32 30	17 15	/
351	Oberbekleidungsschneider/-innen	i w	43 37	/	5 /	10 9	14 13	7 6	/
358	Textilnäher/-innen, a.n.g.	i w	39 37	/	/	10 10	15 14	7 6	/
36	Textilveredler/-innen	i w	5 /	-	/	/	/	/	-
37	Berufe in der Lederherstellung, Leder- und Fellverarbeitung	i w	27 8	/	/	8 /	7 /	/	/
372	Schuhmacher/-innen (Handwerk)	i w	14 /	/	/	/	/	/	/

1) Klassifizierung der Berufe, Ausgabe 1992 (siehe Band 1).

## Beruf und Ausbildung

## 12 Erwerbstätige im Mai 2003 nach Berufsgruppen, ausgewählten Berufsordnungen und Altersgruppen

1 000

Nr. der Sys- te- ma- tik <sup>1)</sup>	Berufsgruppe Berufsordnung (i = insgesamt, w = weiblich)	Erwerbs- tätige  Ins- gesamt	Davon im Alter von ... bis unter ... Jahren						
			15 - 25	25 - 35	35 - 45	45 - 55	55 - 65	65 und mehr	
39	Berufe in der Back-, Konditor-, Süßwarenherstellung	i w	135 36	31 12	34 9	40 9	21 /	9 /	/
391	Bäcker/-innen	i w	104 21	23 6	27 5	31 6	15 /	7 /	/
40	Fleischer/-innen	i w	94 9	13 /	21 /	27 /	20 /	11 /	/
41	Köche/Köchinnen	i w	394 230	54 22	84 37	113 69	99 69	41 32	/
42	Berufe in der Getränke-, Genußmittelherstellung	i w	18 /	/	/	6 /	/	/	/
421	Brauer/-innen und Mälzer/-innen	i w	9 /	/	/	/	/	/	/
43	Übrige Ernährungsberufe	i w	28 9	/	6 /	10 /	5 /	/	/
44	Hochbauberufe	i w	245 /	33 /	51 /	80 /	55 /	26 -	/
441	Maurer/-innen, Feuerungs- und Schornsteinbauer/-innen	i w	169 /	25 /	34 /	51 /	38 -	20 -	/
46	Tiefbauberufe	i w	100 /	9 /	19 /	33 -	27 -	11 /	/
461	Straßenbauer/-innen	i w	48 /	6 /	10 /	15 -	12 -	/	/
47	Bauhilfsarbeiter/-innen	i w	65 /	5 /	14 /	21 /	16 /	9 /	/
48	Ausbauberufe	i w	260 6	43 /	63 /	84 /	48 /	21 /	/
487	Zimmerer	i w	68 /	16 /	17 /	21 /	10 /	/	/
488	Dachdecker/-innen	i w	61 /	12 /	15 /	20 -	11 /	/	/
49	Raumausstatter/-innen, Polsterer/Polsterinnen	i w	57 14	8 /	13 /	16 /	13 /	6 /	/
50	Berufe in der Holz- und Kunststoffverarbeitung	i w	281 11	48 /	69 /	89 /	47 /	23 /	/
501	Tischler/-innen	i w	247 9	44 /	61 /	78 /	41 /	21 /	/
51	Maler/-innen, Lackierer/-innen und verwandte Berufe	i w	238 14	46 /	48 /	72 /	46 /	26 /	/

1) Klassifizierung der Berufe, Ausgabe 1992 (siehe Band 1).

## Beruf und Ausbildung

## 12 Erwerbstätige im Mai 2003 nach Berufsgruppen, ausgewählten Berufsordnungen und Altersgruppen

1 000

Nr. der Sys- te- ma- tik <sup>1)</sup>	Berufsgruppe Berufsordnung (i = insgesamt, w = weiblich)	Erwerbs- tätige  Ins- gesamt	Davon im Alter von ... bis unter ... Jahren						
			15 - 25	25 - 35	35 - 45	45 - 55	55 - 65	65 und mehr	
511	Maler/-innen und Lackierer/ -innen (Ausbau)	i w	117 6	23 /	19 /	31 /	25 /	17 /	/
52	Warenprüfer/-innen, Versand- fertigmacher/-innen	i w	369 191	28 11	70 32	125 66	103 61	41 21	/
53	Hilfsarbeiter/-innen ohne nähere Tätigkeitsangabe	i w	484 186	51 15	118 43	146 56	119 52	47 19	/
54	Maschinen-, Anlagenführer und -führerinnen, a.n.g.	i w	313 36	14 /	70 9	120 12	78 10	31 /	/
55	Maschineneinrichter/ -innen, a.n.g.	i w	57 /	/	13 /	21 /	15 /	/	/
60	Ingenieure/Ingenieurinnen, a.n.g.	i w	800 72	7 /	178 27	285 29	195 11	122 /	14
603	Bauingenieure/Bau- ingenieurinnen	i w	105 11	/	27 /	32 /	25 /	19 /	/
609	Architekten/Architektinnen Raumplaner/-innen, a.n.g.	i w	101 24	-	19 8	36 11	26 /	16 /	/
61	Chemiker/-innen, Physiker/ -innen, Mathematiker/-innen	i w	86 13	/	23 6	30 /	20 /	12 /	/
62	Techniker/-innen, a.n.g.	i w	777 83	35 6	156 22	271 28	207 20	106 6	/
63	Technische Sonderfachkräfte	i w	104 57	14 8	28 15	31 17	23 12	8 /	/
633	Chemielaboranten/Chemie- laborantinnen	i w	68 38	9 6	18 10	20 11	16 8	5 /	/
64	Technische Zeichner/-innen und verwandte Berufe	i w	99 57	19 10	29 18	27 17	18 9	6 /	-
641	Technische Zeichner/-innen	i w	65 36	11 5	17 10	20 12	13 6	/	-
65	Industrie-, Werk-, Ausbildungs- meister und meisterinnen	i w	137 8	/	21 /	55 /	40 /	19 /	/
651	Industrie-, Werkmeister und -meisterinnen	i w	116 /	/	18 /	48 /	32 /	15 /	/
66	Verkaufspersonal	i w	1 284 1 036	163 127	256 192	374 306	313 266	161 132	17
660	Verkäufer/-innen o.n.A.	i w	515 427	64 46	98 76	155 132	129 114	61 53	8
661	Nahrungs-, Genußmittel- Verkäufer/-innen o.n.A.	i w	417 366	67 58	86 71	117 106	95 85	47 42	5

1) Klassifizierung der Berufe, Ausgabe 1992 (siehe Band 1).

## Beruf und Ausbildung

## 12 Erwerbstätige im Mai 2003 nach Berufsgruppen, ausgewählten Berufsordnungen und Altersgruppen

1 000

Nr. der Sys- te- ma- tik <sup>1)</sup>	Berufsgruppe Berufsordnung (i = insgesamt, w = weiblich)	Erwerbs- tätige  Ins- gesamt	Davon im Alter von ... bis unter ... Jahren						
			15 - 25	25 - 35	35 - 45	45 - 55	55 - 65	65 und mehr	
662	Sonstige Fachverkäufer/-innen	i	338	32	70	97	85	49	/
		w	242	23	44	68	67	38	/
67	Groß- und Einzelhandelskaufleute, Ein- und Verkaufsfachleute	i	918	146	196	230	201	120	24
		w	437	83	100	103	98	46	6
672	Einzelhandelskaufleute ohne Fachbereichsangabe, ambulante Händler/-innen	i	288	72	63	61	56	30	6
		w	171	42	37	36	36	17	/
68	Warenkaufleute, a.n.g., Vertreter/-innen	i	263	18	47	87	63	40	6
		w	92	10	20	29	21	10	/
687	Handelsvertreter/-innen, Vertriebsbeauftragte	i	73	/	10	22	19	16	/
		w	13	/	/	/	/	/	/
689	Andere Vertreter/-innen, Handlungsreisende	i	107	/	21	41	24	15	/
		w	25	/	7	8	/	/	/
69	Bank-, Bausparkassen-, Versicherungsfachleute	i	812	97	197	230	198	86	/
		w	393	60	108	109	90	26	/
691	Bankfachleute	i	541	69	137	150	133	50	/
		w	285	42	79	79	66	18	/
695	Versicherungsfachleute ( nicht gesetzliche Sozialversicherung)	i	264	27	59	77	63	35	/
		w	107	17	28	30	23	8	/
70	Andere Dienstleistungskaufleute und zugehörige Berufe	i	434	58	105	124	89	50	9
		w	194	36	54	56	31	15	/
71	Berufe des Landverkehrs	i	820	34	153	260	233	123	16
		w	54	/	9	21	13	6	/
712	Eisenbahnbetriebspersonal	i	33	/	7	11	10	/	/
		w	/	/	/	/	/	/	-
714	Berufskraftfahrer/-innen, Kutscher/-innen	i	694	27	129	218	198	106	14
		w	43	/	7	17	11	/	/
72	Berufe des Wasser- und Luftverkehrs	i	38	/	10	12	8	5	/
		w	/	/	/	/	/	/	-
73	Berufe des Nachrichtenverkehrs	i	194	19	48	66	44	16	/
		w	118	10	24	41	31	11	/
732	Dienstleistungsfachkräfte im Postbetrieb	i	124	9	32	45	30	8	/
		w	61	/	13	23	18	/	/
74	Lagerverwalter/-innen, Lager-, Transportarbeiter/-innen	i	649	82	137	203	153	64	9
		w	119	20	21	35	28	11	/
75	Berufe in der Unternehmenslei- tung, -beratung und -prüfung	i	1 244	44	263	435	298	174	29
		w	388	31	108	132	79	32	6

1) Klassifizierung der Berufe, Ausgabe 1992 (siehe Band 1).

## Beruf und Ausbildung

## 12 Erwerbstätige im Mai 2003 nach Berufsgruppen, ausgewählten Berufsordnungen und Altersgruppen

1 000

Nr. der Sy- ste- ma- tik <sup>1)</sup>	Berufsgruppe Berufsordnung (i = insgesamt, w = weiblich)	Erwerbs- tätige  Ins- gesamt	Davon im Alter von ... bis unter ... Jahren						
			15 - 25	25 - 35	35 - 45	45 - 55	55 - 65	65 und mehr	
750	Unternehmer/-innen, Geschäfts- führer/-innen, a.n.g.	i w	509 114	7 /	74 20	177 38	139 32	93 16	19 /
751	Geschäftsbereichsleiter/-innen, Direktionsassistenten/Direk- tionsassistentinnen, a.n.g.	i w	299 81	/ /	65 26	116 31	76 16	36 5	/ /
753	Wirtschaftsprüfer/-innen, Steuerberater/-innen und verwandte Berufe	i w	77 23	/ /	14 6	22 8	19 6	16 /	/ /
76	Abgeordnete, administrativ entscheidende Berufstätige	i w	276 98	12 7	48 27	79 32	84 24	52 7	/ /
77	Rechnungskaufleute, Informatiker/-innen	i w	988 448	80 34	241 92	338 140	226 122	94 54	8 6
772	Buchhalter/-innen	i w	269 210	7 5	50 37	84 66	80 64	44 33	6 /
78	Büroberufe, Kaufmännische Angestellte, a.n.g.	i w	3 820 2 739	406 293	793 577	1 162 856	979 691	455 307	25 15
787	Verwaltungsfachleute (mitt- lerer Dienst), a.n.g.	i w	853 544	64 47	149 106	266 174	265 157	108 59	/ /
788	Büro- und kaufmännische Sach- bearbeiter/-innen, a.n.g.	i w	421 306	21 18	107 79	140 103	105 75	46 31	/ /
79	Dienst-, Wachberufe	i w	341 72	17 /	50 12	91 22	95 18	73 14	15 /
80	Sicherheitsberufe, ander- weitig nicht genannt	i w	510 41	148 12	124 14	117 9	91 5	29 /	/ -
801	Soldaten, Grenzschutz-, Polizeibedienstete	i w	430 36	144 11	106 13	87 7	74 /	19 /	- -
81	Berufe im Rechts- und Voll- streckungswesen	i w	205 60	/ /	56 22	60 18	50 13	29 /	7 /
813	Rechtsvertreter/-innen, Rechtsberater/-innen	i w	128 36	/ /	40 15	35 11	30 7	16 /	7 /
82	Publizistische, Übersetzungs-, Bibliotheks- und verwandte Berufe	i w	197 104	7 /	44 24	68 37	48 24	26 12	/ /
821	Publizisten/Publizistinnen	i w	116 50	/ /	30 15	42 19	26 9	13 /	/ /
83	Künstlerische und zuge- ordnete Berufe	i w	301 118	23 12	77 33	101 40	61 22	31 9	8 /
84	Ärzte/Ärztinnen, Apotheker/-innen	i w	384 157	/ /	64 35	130 58	110 41	70 18	9 /

1) Klassifizierung der Berufe, Ausgabe 1992 (siehe Band 1).



## Beruf und Ausbildung

## 12 Erwerbstätige im Mai 2003 nach Berufsgruppen, ausgewählten Berufsordnungen und Altersgruppen

1 000

Nr. der Sys- te- ma- tik <sup>1)</sup>	Berufsgruppe Berufsordnung (i = insgesamt, w = weiblich)	Erwerbs- tätige  Ins- gesamt	Davon im Alter von ... bis unter ... Jahren					
			15 - 25	25 - 35	35 - 45	45 - 55	55 - 65	65 und mehr
841	Ärzte/Ärztinnen	i 270	/	44	90	78	51	6
		w 101	/	22	37	28	13	/
85	Übrige Gesundheitsdienstberufe	i 1 569	282	391	477	327	86	6
		w 1 357	249	337	410	283	72	6
853	Krankenschwestern/-pfleger, Hebammen/Entbindungspfleger	i 651	94	157	214	149	34	/
		w 547	78	132	178	128	28	/
856	Arzt-, Zahnarzt-, Tier- arzthelfer/-innen	i 469	132	127	117	74	18	/
		w 462	130	125	116	73	17	/
86	Soziale Berufe	i 1 028	131	229	324	267	73	/
		w 846	105	190	272	219	57	/
861	Sozialarbeiter/-innen, Sozial- pädagogen/Sozialpädagoginnen	i 186	6	40	67	57	15	/
		w 120	/	28	45	34	8	/
863	Erzieher/-innen	i 348	56	93	103	80	15	/
		w 318	52	86	94	73	13	/
864	Altenpfleger/-innen	i 305	36	56	97	85	30	/
		w 259	25	43	86	76	27	/
87	Lehrer/-innen	i 1 022	17	186	227	362	220	10
		w 584	11	128	137	211	94	/
870	Lehrer/-innen ohne nähere Angabe	i 266	/	45	54	103	61	/
		w 173	/	35	36	69	31	/
871	Hochschullehrer/-innen und verwandte Berufe	i 85	/	11	21	25	24	/
		w 28	/	5	9	9	/	/
872	Gymnasiallehrer/-innen	i 135	/	28	21	51	34	-
		w 60	/	17	12	22	9	-
873	Grund-, Haupt-, Real-, Sonderschullehrer/-innen	i 282	/	57	52	107	64	/
		w 198	/	47	39	75	35	/
88	Geistes- und naturwissen- schaftliche Berufe, a.n.g.	i 299	12	97	103	62	24	/
		w 123	6	43	43	23	6	/
881	Wirtschaftswissenschaftler/ -innen, a.n.g.	i 112	5	35	42	21	8	/
		w 35	/	14	13	/	/	-
89	Berufe in der Seelsorge	i 65	/	7	19	16	15	8
		w 23	/	/	6	/	6	/
90	Berufe in der Körperpflege	i 280	58	62	76	49	29	5
		w 248	55	54	70	45	22	/
901	Friseure/Friseurinnen	i 213	53	50	52	33	20	/
		w 184	50	43	47	29	14	/
91	Hotel- und Gaststättenberufe	i 566	110	140	140	108	55	13
		w 352	78	81	87	68	30	7

1) Klassifizierung der Berufe, Ausgabe 1992 (siehe Band 1).

## Beruf und Ausbildung

## 12 Erwerbstätige im Mai 2003 nach Berufsgruppen, ausgewählten Berufsordnungen und Altersgruppen

1 000

Nr. der Sy- ste- ma- tik <sup>1)</sup>	Berufsgruppe Berufsordnung (i = insgesamt, w = weiblich)	Erwerbs- tätige  Ins- gesamt	Davon im Alter von ... bis unter ... Jahren						
			15 - 25	25 - 35	35 - 45	45 - 55	55 - 65	65 und mehr	
911	Hoteliers, Gastwirte/Gastwir- tinnen, Hotel-, Gaststätten- geschäftsführer/-innen	i w	171 70	5 /	26 9	51 19	52 24	28 11	10 /
912	Restaurantfachleute, Stewards/Stewardessen	i w	263 188	64 47	79 50	63 48	38 30	18 13	/ /
92	Haus- und ernährungs- wirtschaftliche Berufe	i w	237 228	27 24	30 29	72 69	68 66	34 33	7 6
93	Reinigungs- und Ent- sorgungsberufe	i w	960 808	42 27	159 124	299 252	287 254	149 132	24 20
934	Gebäudereiniger/-innen, Raumpfleger/-innen	i w	728 662	30 22	119 102	220 202	223 209	117 110	19 17
97	Mithelfende Familienangehörige außerhalb der Landwirtschaft, a.n.g.	i w	18 14	/ /	/ /	/ /	/ /	/ /	/ /
98	Arbeitskräfte mit (noch) nicht bestimmtem Beruf	i w	62 25	50 19	10 /	/ /	/ /	- -	- -
99	Arbeitskräfte ohne nähere Tätigkeitsangabe	i w	448 164	100 30	106 41	114 43	77 31	42 17	9 /
Insgesamt		i w	29 847 13 246	3 303 1 551	6 356 2 878	9 052 4 001	7 215 3 293	3 519 1 373	403 150

1) Klassifizierung der Berufe, Ausgabe 1992 (siehe Band 1).

**Beruf und Ausbildung**

**13 Erwerbstätige im Mai 2003 nach Stellung im Beruf sowie abhängig Erwerbstätige ohne Auszubildende  
nach Altersgruppen, Familienstand, Wirtschaftsunterbereichen, Art des Arbeitsvertrages,  
Arbeitsuche, beruflichem Ausbildungs-/Hochschulabschluss  
und Betriebs-/Berufswechsel im letzten Jahr**

Gegenstand der Nachweisung	Ins- gesamt	Im letzten Jahr gewechselt und zwar									
		Betrieb	Beruf	Betrieb oder Beruf			Betrieb	Beruf	Betrieb oder Beruf		
				zu- sammen	davon				zu- sammen	davon	
					sowohl Betrieb als auch Beruf	nur Betrieb oder nur Beruf				sowohl Betrieb als auch Beruf	nur Betrieb oder nur Beruf
	1 000	% an Spalte 1	% an Spalte 4								

**M ä n n l i c h  
Erwerbstätige**

<b>Zusammen</b>	16 601	1 484	843	1 586	741	846	8,9	5,1	9,6	46,7	53,3
<b>Stellung im Beruf</b>											
Selbstständige ohne Beschäftigte	1 101	91	51	96	46	50	8,3	4,7	8,8	48,0	52,0
Selbstständige mit Beschäftigten	1 176	38	17	41	15	26	3,2	1,5	3,4	36,4	63,6
Mithelfende Familienangehörige	86	5	/	6	/	/	6,0	/	6,9	/	/
Beamte	1 265	95	66	100	61	39	7,5	5,2	7,9	60,8	39,2
Angestellte	6 768	623	315	672	265	407	9,2	4,6	9,9	39,5	60,5
Arbeiter	5 594	528	299	560	267	292	9,4	5,3	10,0	47,8	52,2
Kaufm./techn. Auszubildende	269	48	44	53	40	13	18,0	16,5	19,7	74,8	25,2
Gewerblich Auszubildende	342	54	48	59	44	15	15,9	14,0	17,1	74,2	25,8

**Abhängig Erwerbstätige ohne Auszubildende**

<b>Zusammen</b>	13 628	1 246	679	1 332	593	738	9,1	5,0	9,8	44,6	55,4
<b>Alter von ... bis unter ... Jahren</b>											
15 - 20	183	53	42	55	40	16	29,2	22,9	30,3	71,8	28,2
20 - 25	959	258	178	270	166	104	26,9	18,6	28,2	61,5	38,5
25 - 30	1 282	211	117	223	104	119	16,4	9,1	17,4	46,7	53,3
30 - 35	1 844	206	102	220	88	132	11,1	5,5	11,9	40,1	59,9
35 - 40	2 240	181	81	194	68	126	8,1	3,6	8,7	35,1	64,9
40 - 45	2 082	144	64	155	53	102	6,9	3,1	7,4	34,3	65,7
45 - 50	1 743	82	36	91	27	64	4,7	2,1	5,2	29,8	70,2
50 - 55	1 532	62	31	69	25	44	4,1	2,0	4,5	35,7	64,3
55 - 60	1 114	30	16	33	13	21	2,7	1,4	3,0	38,3	61,7
60 - 65	556	14	8	16	7	9	2,5	1,5	2,8	44,3	55,7
65 und mehr	94	5	/	6	/	/	5,8	/	6,8	/	/
<b>Familienstand</b>											
Ledig	4 315	647	388	686	350	336	15,0	9,0	15,9	51,0	49,0
Verheiratet	8 477	535	256	577	214	363	6,3	3,0	6,8	37,1	62,9
Verwitwet	88	/	/	/	/	/	/	/	/	/	/
Geschieden	747	61	33	65	29	37	8,2	4,4	8,8	43,8	56,2
<b>Wirtschaftsunterbereich <sup>1)</sup></b>											
Land- u. Forstwirtschaft; Fischerei	170	24	13	25	11	14	13,9	7,4	14,7	45,0	55,0
Bergbau u. Verarbeit. Gewerbe	4 817	314	171	345	139	206	6,5	3,5	7,2	40,3	59,7
Energie- und Wasserversorgung	174	8	/	10	/	7	4,6	/	5,6	74,0	4,0
Baugewerbe	1 234	135	44	141	39	102	11,0	3,6	11,4	27,8	72,2
Handel und Gastgewerbe	1 712	202	103	212	93	119	11,8	6,0	12,4	44,0	56,0
Verkehr und Nachrichten- übermittlung	1 013	103	57	110	51	59	10,1	5,7	10,8	46,2	53,8
Kredit- u. Versicherungsgewerbe	494	26	13	28	11	17	5,2	2,6	5,6	38,1	61,9
Grundstückswesen, Vermietung, wirtschaftliche Dienstleistungen	953	126	67	132	61	71	13,2	7,1	13,9	46,1	53,9
Öffentliche Verwaltung u.ä.	1 377	117	87	125	79	46	8,5	6,3	9,1	63,0	37,0
Öffentl. u. private Dienstleis- tungen (o. öffentl. Verwaltung)	1 685	193	119	205	107	98	11,5	7,1	12,2	52,3	47,7

1) Klassifikation der Wirtschaftszweige, Ausgabe 2003 (WZ 2003), Tiefengliederung für den Mikrozensus (siehe Band 1).

**Beruf und Ausbildung**

**13 Erwerbstätige im Mai 2003 nach Stellung im Beruf sowie abhängig Erwerbstätige ohne Auszubildende  
nach Altersgruppen, Familienstand, Wirtschaftsunterbereichen, Art des Arbeitsvertrages,  
Arbeitsuche, beruflichem Ausbildungs-/Hochschulabschluss  
und Betriebs-/Berufswechsel im letzten Jahr**

Gegenstand der Nachweisung	Ins- gesamt	Im letzten Jahr gewechselt und zwar									
		Betrieb	Beruf	Betrieb oder Beruf			Betrieb	Beruf	Betrieb oder Beruf		
				zu- sammen	davon				zu- sammen	davon	
					sowohl Betrieb als auch Beruf	nur Betrieb oder nur Beruf				sowohl Betrieb als auch Beruf	nur Betrieb oder nur Beruf
	1 000				% an Spalte 1			% an Spalte 4			

**noch M ä n n l i c h  
noch Abhängig Erwerbstätige ohne Auszubildende**

**Art des Arbeitsvertrages**

Befristet	1 087	443	288	460	270	191	40,8	26,5	42,4	58,6	41,4
Unbefristet	12 495	798	389	865	321	544	6,4	3,1	6,9	37,1	62,9
Ohne Angabe	46	6	/	6	/	/	12,6	/	12,8	/	/

**Grund der Arbeitsuche als  
Erwerbstätiger**

Bevorstehender Verlust oder Be- endigung der gegenwärtigen Tätigkeit	76	26	18	28	17	10	34,4	24,3	36,1	62,4	37,6
da z. Z. nur Übergangstätigkeit Wunsch nach	60	33	25	33	25	9	55,2	42,1	55,9	74,0	26,0
- längerer Arbeitszeit	31	12	9	12	8	/	38,5	27,7	39,6	67,1	/
- kürzerer Arbeitszeit	7	/	/	/	/	/	/	/	/	/	/
bessere Arbeitsbedingungen gesucht	76	17	9	18	9	9	22,4	12,1	23,0	49,8	50,2
Sonstiges (einschl. Suche nach einer 2. Tätigkeit)	80	19	12	20	11	9	24,1	15,2	25,5	53,9	46,1
Keine Arbeitsuche (einschl. o.A.)	13 298	1 137	605	1 219	523	696	8,6	4,5	9,2	42,9	57,1

**Mit Angabe eines beruflichen  
Ausbildungs- bzw. Hochschul-  
abschlusses zusammen**

davon:	10 916	911	448	974	385	589	8,3	4,1	8,9	39,5	60,5
Berufliches Praktikum <sup>2)</sup>	142	13	8	14	7	8	9,1	5,8	10,2	46,6	53,4
Lehrausbildung <sup>3)</sup>	7 209	621	323	659	285	375	8,6	4,5	9,1	43,2	56,9
Meister-/Technikerausbildung, Fachschulabschluss <sup>4)</sup>	1 182	81	37	90	29	61	6,9	3,2	7,6	32,1	67,9
Abschluss der Fachschule in der ehemaligen DDR	32	/	/	/	/	/	/	/	/	/	/
Abschluss einer Verwaltungs- fachhochschule	166	5	/	6	/	/	3,2	/	3,5	/	/
Fachhochschulabschluss <sup>5)</sup>	843	60	25	66	19	47	7,1	3,0	7,8	29,3	70,7
Universitätsabschluss/ Promotion <sup>6)</sup>	1 342	126	51	134	43	92	9,4	3,8	10,0	31,7	68,3

**Ausländische Erwerbstätige**

<b>Zusammen</b>	1 761	236	137	244	128	116	13,4	7,8	13,9	52,4	47,6
-----------------	-------	-----	-----	-----	-----	-----	------	-----	------	------	------

2) Einschl. Anlernausbildung.

3) Einschl. Berufsvorbereitungsjahr, berufsqualifizierender Abschluss an Berufsfach-/Kollegschulen, Abschluss einer einjährigen Schule des Gesundheitswesens.

4) Einschl. Abschluss einer 2- oder 3-jährigen Schule des Gesundheitswesens, Abschluss einer Fachakademie oder einer Berufsakademie.

5) Auch Ingenieurschulabschluss.

6) Wissenschaftliche Hochschule, auch Kunsthochschule.

**Beruf und Ausbildung**

**13 Erwerbstätige im Mai 2003 nach Stellung im Beruf sowie abhängig Erwerbstätige ohne Auszubildende nach Altersgruppen, Familienstand, Wirtschaftsunterbereichen, Art des Arbeitsvertrages, Arbeitsuche, beruflichem Ausbildungs-/Hochschulabschluss und Betriebs-/Berufswechsel im letzten Jahr**

Gegenstand der Nachweisung	Ins- gesamt	Im letzten Jahr gewechselt und zwar									
		Betrieb	Beruf	Betrieb oder Beruf			Betrieb	Beruf	Betrieb oder Beruf		
				zu- sammen	davon				zu- sammen	davon	
					sowohl Betrieb als auch Beruf	nur Betrieb oder nur Beruf				sowohl Betrieb als auch Beruf	nur Betrieb oder nur Beruf
	1 000				% an Spalte 1			% an Spalte 4			

**Weiblich****Erwerbstätige**

<b>Zusammen</b>	13 246	1 262	707	1 340	629	712	9,5	5,3	10,1	46,9	53,1
<b>Stellung im Beruf</b>											
Selbstständige ohne Beschäftigte	558	54	34	58	30	27	9,7	6,1	10,3	52,8	47,2
Selbstständige mit Beschäftigten	325	10	7	12	6	6	3,2	2,0	3,5	48,3	51,7
Mithelfende Familienangehörige	271	9	6	9	6	/	3,2	2,3	3,4	63,2	/
Beamtinnen	678	32	14	34	12	22	4,7	2,1	5,0	35,7	64,3
Angestellte	8 225	767	370	817	320	497	9,3	4,5	9,9	39,2	60,8
Arbeiterinnen	2 666	294	191	309	176	133	11,0	7,2	11,6	57,0	43,0
Kaufm./techn. Auszubildende	350	66	58	70	54	16	18,9	16,6	20,0	77,7	22,3
Gewerblich Auszubildende	172	30	26	32	24	8	17,2	15,2	18,4	75,7	24,3

**Abhängig Erwerbstätige ohne Auszubildende**

<b>Zusammen</b>	11 569	1 093	576	1 160	509	652	9,5	5,0	10,0	43,8	56,2
<b>Alter von ... bis unter ... Jahren</b>											
15 - 20	160	42	29	43	28	15	26,3	18,3	27,1	64,8	35,2
20 - 25	879	187	101	198	90	108	21,3	11,5	22,5	45,4	54,6
25 - 30	1 179	191	94	201	84	117	16,2	8,0	17,1	42,0	58,0
30 - 35	1 528	162	86	172	76	96	10,6	5,6	11,2	44,1	55,9
35 - 40	1 829	173	92	186	79	107	9,5	5,0	10,2	42,7	57,3
40 - 45	1 789	149	76	158	68	90	8,3	4,3	8,8	42,9	57,1
45 - 50	1 562	93	46	99	41	58	6,0	3,0	6,3	41,5	58,5
50 - 55	1 379	59	28	63	24	39	4,2	2,0	4,6	37,8	62,2
55 - 60	847	25	14	27	12	15	3,0	1,7	3,2	43,3	56,7
60 - 65	329	9	/	10	/	6	2,6	/	2,9	/	59,4
65 und mehr	88	/	/	/	/	/	/	/	/	/	/
<b>Familienstand</b>											
Ledig	3 231	459	232	488	203	285	14,2	7,2	15,1	41,6	58,4
Verheiratet	6 943	515	278	546	247	299	7,4	4,0	7,9	45,3	54,7
Verwitwet	307	16	8	17	8	9	5,3	2,7	5,5	44,3	55,7
Geschieden	1 089	103	57	109	51	59	9,5	5,3	10,1	46,5	53,5
<b>Wirtschaftsunterbereich <sup>1)</sup></b>											
Land- u. Forstwirtschaft; Fischerei	81	10	/	10	/	5	11,9	/	12,2	/	52,9
Bergbau u. Verarbeit. Gewerbe	1 866	143	88	156	75	81	7,7	4,7	8,4	47,9	52,1
Energie- und Wasserversorgung	43	/	/	/	/	/	/	/	/	/	/
Baugewerbe	214	16	7	17	6	11	7,7	3,3	8,1	36,1	63,9
Handel und Gastgewerbe	2 422	269	150	284	135	149	11,1	6,2	11,7	47,4	52,6
Verkehr und Nachrichten- übermittlung	421	35	22	39	18	20	8,3	5,3	9,2	47,7	52,3
Kredit- u. Versicherungsgewerbe	546	26	12	28	10	19	4,8	2,2	5,2	34,2	65,8
Grundstückswesen, Vermietung, wirtschaftliche Dienstleistungen	1 072	138	71	145	64	81	12,9	6,6	13,5	44,4	55,6
Öffentliche Verwaltung u.ä.	941	52	31	56	27	29	5,5	3,2	5,9	48,0	52,0
Öffentl. u. private Dienstleis- tungen (o. öffentl. Verwaltung)	3 963	402	189	423	168	255	10,1	4,8	10,7	39,8	60,2

1) Klassifikation der Wirtschaftszweige, Ausgabe 2003 (WZ 2003), Tiefengliederung für den Mikrozensus (siehe Band 1).

**Beruf und Ausbildung**

**13 Erwerbstätige im Mai 2003 nach Stellung im Beruf sowie abhängig Erwerbstätige ohne Auszubildende nach Altersgruppen, Familienstand, Wirtschaftsunterbereichen, Art des Arbeitsvertrages, Arbeitsuche, beruflichem Ausbildungs-/Hochschulabschluss und Betriebs-/Berufswechsel im letzten Jahr**

Gegenstand der Nachweisung	Ins- gesamt	Im letzten Jahr gewechselt und zwar									
		Betrieb	Beruf	Betrieb oder Beruf			Betrieb	Beruf	Betrieb oder Beruf		
				zu- sammen	davon				zu- sammen	davon	
					sowohl Betrieb als auch Beruf	nur Betrieb oder nur Beruf				sowohl Betrieb als auch Beruf	nur Betrieb oder nur Beruf
	1 000				% an Spalte 1			% an Spalte 4			

**noch Weiblich  
noch Abhängig Erwerbstätige ohne Auszubildende**

<b>Art des Arbeitsvertrages</b>											
Befristet	861	319	184	335	168	167	37,0	21,4	38,9	50,1	49,9
Unbefristet	10 660	769	388	819	338	481	7,2	3,6	7,7	41,3	58,7
Ohne Angabe	47	5	/	6	/	/	11,5	/	12,9	/	/
<b>Grund der Arbeitsuche als Erwerbstätiger</b>											
Bevorstehender Verlust oder Beendigung der gegenwärtigen Tätigkeit	67	20	12	21	11	10	29,6	17,7	31,3	50,9	49,1
da z. Z. nur Übergangstätigkeit	49	23	18	24	17	7	46,3	36,1	48,6	69,5	30,5
Wunsch nach											
- längerer Arbeitszeit	56	15	9	16	9	7	26,5	16,9	27,7	56,8	43,2
- kürzerer Arbeitszeit	7	/	/	/	/	/	/	/	/	/	/
bessere Arbeitsbedingungen gesucht	59	14	8	15	7	8	24,5	12,9	25,9	44,7	55,3
Sonstiges (einschl. Suche nach einer 2. Tätigkeit)	68	14	10	16	8	7	21,1	14,0	23,0	52,7	47,3
Keine Arbeitsuche (einschl. o.A.)	11 264	1 006	518	1 068	457	611	8,9	4,6	9,5	42,7	57,3
<b>Mit Angabe eines beruflichen Ausbildungs- bzw. Hochschulabschlusses zusammen</b>	8 865	797	385	845	337	508	9,0	4,3	9,5	39,9	60,1
davon:											
Berufliches Praktikum <sup>2)</sup>	148	10	6	11	/	7	7,0	3,9	7,7	/	59,0
Lehrausbildung <sup>3)</sup>	6 667	581	288	614	256	358	8,7	4,3	9,2	41,6	58,4
Meister-/Technikerausbildung, Fachschulabschluss <sup>4)</sup>	560	52	22	56	18	38	9,2	4,0	10,0	32,2	67,8
Abschluss der Fachschule in der ehemaligen DDR	45	/	/	/	/	/	/	/	/	/	/
Abschluss einer Verwaltungsfachhochschule	102	/	/	/	/	/	/	/	/	/	/
Fachhochschulabschluss <sup>5)</sup>	391	38	18	41	15	27	9,8	4,5	10,5	35,5	64,5
Universitätsabschluss/Promotion <sup>6)</sup>	953	108	48	114	42	72	11,4	5,0	12,0	36,6	63,4

**Ausländische Erwerbstätige**

<b>Zusammen</b>	1 146	167	103	174	96	78	14,6	9,0	15,2	55,3	44,7
-----------------	-------	-----	-----	-----	----	----	------	-----	------	------	------

2) Einschl. Anlernausbildung.

3) Einschl. Berufsvorbereitungsjahr, berufsqualifizierender Abschluss an Berufstach-/Kollegschulen, Abschluss einer einjährigen Schule des Gesundheitswesens.

4) Einschl. Abschluss einer 2- oder 3jährigen Schule des Gesundheitswesens, Abschluss einer Fachakademie oder einer Berufsakademie.

5) Auch Ingenieurschulabschluss.

6) Wissenschaftliche Hochschule, auch Kunsthochschule.

**Beruf und Ausbildung**

**13 Erwerbstätige im Mai 2003 nach Stellung im Beruf sowie abhängig Erwerbstätige ohne Auszubildende nach Altersgruppen, Familienstand, Wirtschaftsunterbereichen, Art des Arbeitsvertrages, Arbeitsuche, beruflichem Ausbildungs-/Hochschulabschluss und Betriebs-/Berufswechsel im letzten Jahr**

Gegenstand der Nachweisung	Ins- gesamt	Im letzten Jahr gewechselt und zwar									
		Betrieb	Beruf	Betrieb oder Beruf			Betrieb	Beruf	Betrieb oder Beruf		
				zu- sammen	davon				zu- sammen	davon	
					sowohl Betrieb als auch Beruf	nur Betrieb oder nur Beruf				sowohl Betrieb als auch Beruf	nur Betrieb oder nur Beruf
	1 000	% an Spalte 1	% an Spalte 4								

**I n s g e s a m t****Erwerbstätige**

<b>Insgesamt</b>	29 847	2 746	1 550	2 927	1 369	1 558	9,2	5,2	9,8	46,8	53,2
<b>Stellung im Beruf</b>											
Selbstständige ohne Beschäftigte	1 660	146	85	154	77	77	8,8	5,1	9,3	49,8	50,2
Selbstständige mit Beschäftigten	1 501	48	24	52	20	32	3,2	1,6	3,5	39,1	60,9
Mithelfende Familienangehörige	357	14	10	15	9	6	3,9	2,8	4,2	57,5	42,5
Beamte/Beamtinnen	1 943	127	80	134	73	61	6,6	4,1	6,9	54,4	45,6
Angestellte	14 993	1 390	685	1 490	585	904	9,3	4,6	9,9	39,3	60,7
Arbeiter/-innen	8 260	822	490	869	444	425	10,0	5,9	10,5	51,1	48,9
Kaufm./techn. Auszubildende	619	114	102	123	94	29	18,5	16,5	19,9	76,5	23,5
Gewerblich Auszubildende	514	84	74	90	68	23	16,3	14,4	17,6	74,7	25,3

**Abhängig Erwerbstätige ohne Auszubildende**

<b>Zusammen</b>	25 197	2 340	1 255	2 492	1 102	1 390	9,3	5,0	9,9	44,2	55,8
<b>Alter von ... bis unter ... Jahren</b>											
15 - 20	343	95	71	99	68	31	27,8	20,8	28,8	68,8	31,2
20 - 25	1 838	445	279	468	256	212	24,2	15,2	25,5	54,7	45,3
25 - 30	2 461	402	211	424	189	236	16,3	8,6	17,2	44,5	55,5
30 - 35	3 372	367	188	391	164	227	10,9	5,6	11,6	41,9	58,1
35 - 40	4 069	354	174	380	147	233	8,7	4,3	9,3	38,8	61,2
40 - 45	3 871	293	140	313	121	192	7,6	3,6	8,1	38,6	61,4
45 - 50	3 305	175	82	190	68	122	5,3	2,5	5,7	35,9	64,1
50 - 55	2 912	121	59	132	48	83	4,2	2,0	4,5	36,7	63,3
55 - 60	1 960	56	30	61	25	36	2,8	1,5	3,1	40,5	59,5
60 - 65	884	23	13	25	11	14	2,5	1,5	2,8	42,9	57,1
65 und mehr	182	9	7	10	6	/	5,1	3,9	5,7	56,6	/
<b>Familienstand</b>											
Ledig	7 546	1 106	621	1 174	553	621	14,7	8,2	15,6	47,1	52,9
Verheiratet	15 420	1 050	534	1 123	461	662	6,8	3,5	7,3	41,1	58,9
Verwitwet	395	20	10	21	9	12	5,1	2,4	5,3	40,9	59,1
Geschieden	1 836	164	90	175	80	95	8,9	4,9	9,5	45,5	54,5
<b>Wirtschaftsunterbereich <sup>1)</sup></b>											
Land- u. Forstwirtschaft; Fischerei	251	33	17	35	16	19	13,2	6,9	13,9	45,6	54,4
Bergbau u. Verarbeit. Gewerbe	6 683	457	259	501	214	287	6,8	3,9	7,5	42,7	57,3
Energie- und Wasserversorgung	218	10	6	13	/	9	4,8	2,6	5,8	/	72,7
Baugewerbe	1 447	152	52	158	45	113	10,5	3,6	10,9	28,7	71,3
Handel und Gastgewerbe	4 134	471	253	496	228	268	11,4	6,1	12,0	46,0	54,0
Verkehr und Nachrichten- übermittlung	1 435	138	80	148	69	79	9,6	5,6	10,3	46,6	53,4
Kredit- u. Versicherungsgewerbe	1 040	52	25	56	20	36	5,0	2,4	5,4	36,1	63,9
Grundstückswesen, Vermietung, wirtschaftliche Dienstleistungen	2 025	264	139	277	125	152	13,0	6,8	13,7	45,2	54,8
Öffentliche Verwaltung u.ä.	2 318	169	117	180	105	75	7,3	5,1	7,8	58,4	41,6
Öffentl. u. private Dienstleis- tungen (o. öffentl. Verwaltung)	5 647	595	309	628	275	352	10,5	5,5	11,1	43,9	56,1

1) Klassifikation der Wirtschaftszweige, Ausgabe 2003 (WZ 2003), Tiefengliederung für den Mikrozensus (siehe Band 1).

**Beruf und Ausbildung**

**13 Erwerbstätige im Mai 2003 nach Stellung im Beruf sowie abhängig Erwerbstätige ohne Auszubildende  
nach Altersgruppen, Familienstand, Wirtschaftsunterbereichen, Art des Arbeitsvertrages,  
Arbeitsuche, beruflichem Ausbildungs-/Hochschulabschluss  
und Betriebs-/Berufswechsel im letzten Jahr**

Gegenstand der Nachweisung	Ins- gesamt	Im letzten Jahr gewechselt und zwar									
		Betrieb	Beruf	Betrieb oder Beruf			Betrieb	Beruf	Betrieb oder Beruf		
				zu- sammen	davon				zu- sammen	davon	
					sowohl Betrieb als auch Beruf	nur Betrieb oder nur Beruf				sowohl Betrieb als auch Beruf	nur Betrieb oder nur Beruf
	1 000	% an Spalte 1	% an Spalte 4								

**noch I n s g e s a m t  
noch Abhängig Erwerbstätige ohne Auszubildende**

<b>Art des Arbeitsvertrages</b>											
Befristet	1 948	762	472	796	438	358	39,1	24,2	40,8	55,0	45,0
Unbefristet	23 156	1 567	777	1 685	659	1 025	6,8	3,4	7,3	39,1	60,9
Ohne Angabe	93	11	6	12	5	7	12,0	6,3	12,8	42,6	57,4
<b>Grund der Arbeitsuche als Erwerbstätiger</b>											
Bevorstehender Verlust oder Be- endigung der gegenwärtigen Tätigkeit	143	46	30	49	28	21	32,1	21,2	33,9	57,4	42,6
da z. Z. nur Übergangstätigkeit Wunsch nach	109	56	43	57	41	16	51,2	39,4	52,6	72,1	27,9
- längerer Arbeitszeit	87	27	18	28	17	11	30,8	20,7	31,9	61,3	38,7
- kürzerer Arbeitszeit	13	/	/	/	/	/	/	/	/	/	/
bessere Arbeitsbedingungen gesucht	135	31	17	33	16	17	23,3	12,4	24,2	47,4	52,6
Sonstiges (einschl. Suche nach einer 2. Tätigkeit)	148	34	22	36	19	17	22,7	14,6	24,3	53,4	46,6
Keine Arbeitsuche (einschl. o.A.)	24 561	2 143	1 123	2 287	979	1 308	8,7	4,6	9,3	42,8	57,2
<b>Mit Angabe eines beruflichen Ausbildungs- bzw. Hochschul- abschlusses zusammen</b>	19 781	1 708	833	1 819	722	1 097	8,6	4,2	9,2	39,7	60,3
davon:											
Berufliches Praktikum <sup>2)</sup>	290	23	14	26	11	14	8,0	4,8	8,9	44,1	55,9
Lehrausbildung <sup>3)</sup>	13 876	1 202	611	1 273	540	733	8,7	4,4	9,2	42,4	57,6
Meister-/Technikerausbildung, Fachschulabschluss <sup>4)</sup>	1 742	133	60	146	47	99	7,6	3,4	8,4	32,1	67,9
Abschluss der Fachschule in der ehemaligen DDR	76	7	/	8	/	6	9,2	/	10,4	/	74,3
Abschluss einer Verwaltungs- fachhochschule	267	10	/	11	/	7	3,8	/	4,0	/	67,3
Fachhochschulabschluss <sup>5)</sup>	1 234	98	43	107	34	73	7,9	3,5	8,7	31,7	68,3
Universitätsabschluss/ Promotion <sup>6)</sup>	2 296	234	98	248	84	164	10,2	4,3	10,8	34,0	66,0

**Ausländische Erwerbstätige**

<b>Zusammen</b>	2 907	403	240	419	225	194	13,9	8,3	14,4	53,6	46,4
-----------------	-------	-----	-----	-----	-----	-----	------	-----	------	------	------

2) Einschl. Anlernausbildung.

3) Einschl. Berufsvorbereitungsjahr, berufsqualifizierender Abschluss an Berufsfach-/Kollegschulen, Abschluss einer einjährigen Schule des Gesundheitswesens.

4) Einschl. Abschluss einer 2- oder 3jährigen Schule des Gesundheitswesens, Abschluss einer Fachakademie oder einer Berufsakademie.

5) Auch Ingenieurschulabschluss.

6) Wissenschaftliche Hochschule, auch Kunsthochschule.



## 14 Erwerbstätige im Mai 2003 nach Häufigkeit von Samstags-, Sonn- und/oder

in

Gegenstand der Nachweisung	Erwerbs- tätige  ins- gesamt	Dar. Sams- tags, Sonn- -/Feier- tags-, Abend-/ Nachtar- beit bzw. Wechsel- schicht	Und							
			Samstagsarbeit				Sonn- und/oder Feiertagsarbeit			
			zu- sammen	ständig	regel- mäßig	ge- legent- lich	zu- sammen	ständig	regel- mäßig	ge- legent- lich

M ä n n  
Erwerbs

<b>Zusammen</b>	16 601	9 599	7 630	1 601	2 143	3 887	4 602	766	1 308	2 528
<b>Stellung im Beruf</b>										
Selbstständige ohne Beschäftigte	1 095	899	829	315	178	335	567	173	102	291
Selbstständige mit Beschäftigten	1 200	1 053	970	432	226	313	647	185	116	346
Mithelfende Familienangehörige	77	60	59	38	11	10	41	24	8	10
Beamte	1 276	704	573	73	203	297	489	46	168	276
Angestellte	6 787	3 646	2 723	415	816	1 492	1 655	185	478	991
Arbeiter	5 565	3 092	2 350	306	658	1 386	1 158	148	415	596
Kaufm./techn. Auszubildende	271	65	56	10	23	24	17	/	6	9
Gewerblich Auszubildende	330	80	71	13	28	31	29	/	15	10

## Abhängig Erwerbstätige

<b>Zusammen</b>	13 628	7 442	5 645	793	1 677	3 175	3 302	378	1 061	1 863
<b>Alter von ... bis unter ... Jahren</b>										
15 - 20	172	80	69	16	20	33	35	7	10	19
20 - 25	951	514	423	74	128	221	246	35	77	135
25 - 30	1 284	729	567	80	181	306	320	34	110	176
30 - 35	1 874	1 109	824	115	260	448	475	51	164	260
35 - 40	2 228	1 317	982	127	286	569	562	61	182	319
40 - 45	2 070	1 174	889	110	261	519	525	54	170	301
45 - 50	1 752	941	699	94	215	390	426	47	144	236
50 - 55	1 520	761	579	78	163	337	346	41	99	206
55 - 60	1 116	527	387	57	108	222	235	29	72	134
60 - 65	575	253	192	29	48	114	114	15	30	70
65 und mehr	87	40	33	11	7	15	18	6	/	9
<b>Familienstand</b>										
Ledig	4 332	2 360	1 815	279	552	985	1 057	136	326	595
Verheiratet	8 479	4 614	3 466	456	1 013	1 997	2 022	214	660	1 148
Verwitwet	86	46	37	8	9	20	23	/	7	12
Geschieden	732	423	327	50	103	174	200	24	68	107

\*) Ergebnis der Unterstichprobe.

**Arbeitsbedingungen****Feiertags-, Abend-, Nacht-, Schichtarbeit und anderen ausgewählten Merkmalen \*)**

1 000

zwar												Gegenstand der Nachweisung
Abendarbeit				Nachtarbeit				Wechselschicht				
zu- sam- men	ständig	regel- mäßig	ge- legent- lich	zu- sam- men	ständig	regel- mäßig	ge- legent- lich	zu- sam- men	ständig	regel- mäßig	ge- legent- lich	

**lich  
tätige**

7 136	1 377	2 558	3 201	2 917	500	1 108	1 309	2 457	1 468	728	261	<b>Zusammen</b>
												<b>Stellung im Beruf</b>
720	213	170	337	197	39	24	135	20	9	/	6	Selbstständige o. Beschäftigte
845	288	216	341	245	58	34	153	29	12	9	9	Selbstständige m. Beschäftigten
41	22	6	13	9	/	-	6	/	/	/	/	Mithelfende Familienangehörige
604	62	203	339	333	26	117	190	196	107	57	32	Beamte
2 806	446	912	1 449	888	122	310	456	683	392	209	82	Angestellte
2 048	333	1 023	691	1 224	247	616	361	1 501	934	439	129	Arbeiter
35	6	12	17	7	/	/	5	12	6	/	/	Kaufm./techn. Auszubildende
38	8	15	14	12	/	/	/	14	8	/	/	Gewerblich Auszubildende

**ohne Auszubildende**

5 458	841	2 138	2 479	2 446	395	1 043	1 007	2 380	1 433	704	243	<b>Zusammen</b>
												<b>Alter von ... bis unter ... Jahren</b>
40	7	14	20	19	/	6	10	15	7	7	/	15 - 20
359	59	138	162	199	33	74	92	180	101	50	29	20 - 25
532	85	223	225	264	43	117	103	263	159	77	28	25 - 30
838	124	339	375	367	53	167	146	367	221	107	39	30 - 35
989	156	386	448	436	76	186	173	431	265	126	40	35 - 40
856	125	351	379	405	62	182	161	395	242	118	36	40 - 45
708	103	279	326	318	49	138	132	309	188	90	31	45 - 50
553	92	209	253	231	41	93	97	223	137	67	20	50 - 55
384	57	146	181	142	22	59	61	147	86	48	13	55 - 60
175	29	48	99	53	9	18	26	45	25	14	5	60 - 65
23	5	6	12	10	/	/	/	/	/	/	/	65 und mehr
												<b>Familienstand</b>
1 711	266	644	801	764	119	302	344	719	413	214	91	Ledig
3 408	519	1 356	1 533	1 524	246	671	607	1 505	929	438	139	Verheiratet
30	6	9	16	14	/	/	6	13	9	/	/	Verwitwet
309	50	130	129	144	27	66	51	143	82	49	12	Geschieden

## 14 Erwerbstätige im Mai 2003 nach Häufigkeit von Samstags-, Sonn- und/oder

in

Gegenstand der Nachweisung	Erwerbs- tätige  ins- gesamt	Dar. Sams- tags, Sonn- -/Feier- tags-, Abend-/ Nachtar- beit bzw. Wechsel- schicht	Und							
			Samstagsarbeit				Sonn- und/oder Feiertagsarbeit			
			zu- sammen	ständig	regel- mäßig	ge- legent- lich	zu- sammen	ständig	regel- mäßig	ge- legent- lich
<b>Wirtschaftsunterbereich <sup>1)</sup></b>										
Land- und Forstwirtschaft; Fischerei	170	78	69	15	15	39	33	8	7	18
Bergbau und Verarbeitendes Gewerbe	4 829	2 646	1 809	178	465	1 167	922	83	297	542
Energie- und Wasser- versorgung	179	87	71	6	22	43	55	/	22	30
Baugewerbe	1 229	445	365	21	37	307	108	6	12	90
Handel und Gastgewerbe	1 701	1 120	969	263	342	363	410	101	104	205
Verkehr und Nachrichten- übermittlung	1 012	697	552	94	219	240	335	39	141	155
Kredit- und Versicherungs- gewerbe	490	200	93	6	14	73	46	/	5	38
Grundstückswesen, Vermietung, wirtschaftliche Dienstleistungen	972	539	364	44	72	248	244	20	46	178
Öffentliche Verwaltung u.ä.	1 371	629	510	43	153	313	458	31	141	287
Öffentliche und private Dienst- leistungen (ohne öffentliche Verwaltung)	1 676	1 001	843	123	338	383	691	84	285	322
<b>Art des Arbeitsvertrages</b>										
Befristet	1 073	589	468	66	151	251	336	30	106	200
Unbefristet	12 503	6 832	5 161	724	1 522	2 915	2 955	346	951	1 658
Ohne Angabe	53	21	16	/	/	8	11	/	/	5
<b>Art der ausgeübten Tätigkeit</b>										
Vollzeittätigkeit	12 792	7 021	5 301	705	1 584	3 012	3 086	339	997	1 749
Teilzeittätigkeit	836	421	344	88	93	163	216	39	63	114

\*) Ergebnis der Unterstichprobe.

1) Klassifikation der Wirtschaftszweige, Ausgabe 2003 (WZ 2003), Tiefengliederung für den Mikrozensus (siehe Band 1).

**Arbeitsbedingungen****Feiertags-, Abend-, Nacht-, Schichtarbeit und anderen ausgewählten Merkmalen <sup>\*)</sup>**

1 000

zwar												Gegenstand der Nachweisung
Abendarbeit				Nachtarbeit				Wechselschicht				
zu- sam- men	ständig	regel- mäßig	ge- legent- lich	zu- sam- men	ständig	regel- mäßig	ge- legent- lich	zu- sam- men	ständig	regel- mäßig	ge- legent- lich	

**lich  
ohne Auszubildende**

												<b>Wirtschaftsunterbereich <sup>1)</sup></b>
36	7	7	22	8	/	/	5	/	/	/	/	Land- und Forstwirtschaft; Fischerei
1 919	261	952	706	990	187	537	267	1 312	825	390	97	Bergbau und Verarbeitendes Gewerbe
70	5	25	39	42	/	18	22	26	15	8	/	Energie- und Wasser- versorgung
230	17	37	176	59	/	12	43	40	18	11	11	Baugewerbe
735	212	249	274	201	54	63	85	198	116	61	21	Handel und Gastgewerbe
519	89	218	212	333	67	144	123	264	158	77	29	Verkehr und Nachrichten- übermittlung
175	25	47	104	14	/	/	10	8	/	/	/	Kredit- und Versicherungs- gewerbe
449	72	118	258	136	21	34	81	80	47	20	13	Grundstückswesen, Vermietung, wirtschaftliche Dienstleistungen
533	39	158	335	341	27	107	207	201	110	57	35	Öffentliche Verwaltung u.ä.
793	113	327	353	322	32	124	166	245	137	77	30	Öffentliche und private Dienst- leistungen (ohne öffentliche Verwaltung)
												<b>Art des Arbeitsvertrages</b>
452	63	165	223	226	22	81	123	174	87	57	30	Befristet
4 990	775	1 966	2 249	2 213	371	960	882	2 201	1 343	645	212	Unbefristet
16	/	7	6	7	/	/	/	/	/	/	-	Ohne Angabe
												<b>Art der ausgeübten Tätigkeit</b>
5 190	780	2 055	2 355	2 340	364	1 011	965	2 310	1 397	686	226	Vollzeittätigkeit
268	61	83	124	106	31	32	43	70	36	18	16	Teilzeittätigkeit

## 14 Erwerbstätige im Mai 2003 nach Häufigkeit von Samstags-, Sonn- und/oder

in

Gegenstand der Nachweisung	Erwerbs- tätige  ins- gesamt	Dar. Sams- tags, Sonn- /Feier- tags-, Abend-/ Nachtar- beit bzw. Wechsel- schicht	Und							
			Samstagsarbeit				Sonn- und/oder Feiertagsarbeit			
			zu- sammen	ständig	regel- mäßig	ge- legent- lich	zu- sammen	ständig	regel- mäßig	ge- legent- lich

noch M ä n n  
noch Abhängig Erwerbstätige

<b>Mit Angabe eines allge- meinen Schulabschlusses zusammen</b>	12 555	6 916	5 254	711	1 561	2 982	3 078	341	991	1 746
davon:										
Haupt-(Volks-)schulabschluss	5 641	3 091	2 425	346	733	1 347	1 248	154	449	645
Abschluss der allgemeinbildenden polytechnischen Oberschule in der ehemaligen DDR	141	85	73	11	24	37	41	6	16	19
Realschul-oder gleichwertiger Abschluss	2 932	1 597	1 271	175	419	676	743	79	263	401
Fachhoch-/Hochschulreife	3 841	2 143	1 485	179	384	922	1 046	102	263	681
<b>Mit Angabe eines beruf- lichen Ausbildungs-/ Hochschulabschlusses zusammen</b>	10 842	5 957	4 517	587	1 340	2 590	2 650	274	838	1 537
davon:										
Berufliches Praktikum <sup>2)</sup>	127	73	55	12	17	26	30	6	11	13
Lehrausbildung <sup>3)</sup>	7 154	3 919	3 103	426	984	1 692	1 685	188	602	896
Meister-/Technikerausbildung, Fachschulabschluss <sup>4)</sup>	1 168	610	471	51	124	295	275	22	76	177
Abschluss der Fachschule in der ehemaligen DDR	30	18	13	/	5	6	10	/	/	/
Abschluss einer Verwaltungs- fachhochschule	167	68	51	/	15	32	41	/	13	27
Fachhochschulabschluss <sup>5)</sup>	832	418	259	21	44	194	161	10	24	127
Hochschulabschluss/ Promotion <sup>6)</sup>	1 364	852	566	70	151	345	448	47	108	294
									<b>Ausländische</b>	
<b>Zusammen</b>	1 761	1 095	854	228	232	395	513	133	155	224

\*) Ergebnis der Unterstichprobe.

2) Einschl. Anlernausbildung.

3) Einschl. Berufsvorbereitungsjahr, berufsqualifizierender Abschluss an Berufsfach-/Kollegschulen, Abschluss einer einjährigen Schule des Gesundheitswesens.

4) Einschl. Abschluss einer 2- oder 3jährigen Schule des Gesundheitswesens, Abschluss einer Fachakademie oder einer Berufsakademie.

5) Auch Ingenieurschulabschluss.

6) Wissenschaftliche Hochschule, auch Kunsthochschule.

**Arbeitsbedingungen****Feiertags-, Abend-, Nacht-, Schichtarbeit und anderen ausgewählten Merkmalen <sup>\*)</sup>**

1 000

zwar												Gegenstand der Nachweisung
Abendarbeit				Nachtarbeit				Wechselschicht				
zu- sam- men	ständig	regel- mäßig	ge- legent- lich	zu- sam- men	ständig	regel- mäßig	ge- legent- lich	zu- sam- men	ständig	regel- mäßig	ge- legent- lich	

**lich  
ohne Auszubildende**

5 104	772	1 994	2 337	2 270	360	966	944	2 180	1 318	641	221	<b>Mit Angabe eines allge- meinen Schulabschlusses zusammen</b> davon:
2 054	336	934	784	1 144	216	540	388	1 268	785	375	108	Haupt-(Volks-)schulabschluss
63	12	27	23	38	6	17	15	37	24	10	/	Abschluss der allgemeinbildenden polytechnischen Oberschule in der ehemaligen DDR
1 183	169	482	532	565	79	253	234	559	340	161	58	Realschul-oder gleichwertiger Abschluss
1 804	255	551	998	523	60	156	307	316	170	95	51	Fachhoch-/Hochschulreife
4 438	639	1 700	2 099	1 911	284	808	819	1 797	1 082	530	186	<b>Mit Angabe eines beruf- lichen Ausbildungs-/ Hochschulabschlusses zusammen</b> davon:
55	11	24	20	27	6	13	9	30	19	10	/	Berufliches Praktikum <sup>2)</sup>
2 754	414	1 187	1 153	1 424	235	657	532	1 509	925	438	146	Lehrausbildung <sup>3)</sup>
451	56	152	243	183	23	68	92	147	85	45	17	Meister-/Technikerausbildung, Fachschulabschluss <sup>4)</sup>
14	/	/	6	7	/	/	/	7	/	/	/	Abschluss der Fachschule in der ehemaligen DDR
58	/	17	37	24	/	9	14	16	10	/	/	Abschluss einer Verwaltungs- fachhochschule
347	33	83	231	74	/	14	55	35	16	12	7	Fachhochschulabschluss <sup>5)</sup>
759	118	233	409	173	13	45	115	53	24	18	11	Hochschulabschluss/ Promotion <sup>6)</sup>

**Erwerbstätige**

804	224	342	238	384	103	172	109	417	261	121	35	<b>Zusammen</b>
-----	-----	-----	-----	-----	-----	-----	-----	-----	-----	-----	----	-----------------

## 14 Erwerbstätige im Mai 2003 nach Häufigkeit von Samstags-, Sonn- und/oder

in

Gegenstand der Nachweisung	Erwerbs- tätige  ins- gesamt	Dar. Sams- tags, Sonn- -/Feier- tags-, Abend-/ Nachtar- beit bzw. Wechsel- schicht	Und							
			Samstagsarbeit				Sonn- und/oder Feiertagsarbeit			
			zu- sammen	ständig	regel- mäßig	ge- legent- lich	zu- sammen	ständig	regel- mäßig	ge- legent- lich

Weib  
Erwerbs

<b>Zusammen</b>	13 246	6 183	5 084	1 205	1 949	1 929	2 888	474	1 124	1 289
<b>Stellung im Beruf</b>										
Selbstständige ohne Beschäftigte	552	371	324	115	62	147	211	55	32	124
Selbstständige mit Beschäftigten	325	268	242	123	48	71	152	50	25	77
Mithelfende Familienangehörige	255	179	173	107	28	38	131	76	22	33
Beamtinnen	693	263	180	27	61	93	154	15	54	86
Angestellte	8 237	3 585	2 931	539	1 292	1 100	1 661	183	750	728
Arbeiterinnen	2 656	1 300	1 041	250	366	425	485	85	192	208
Kaufm./techn. Auszubildende	357	117	101	19	48	34	48	7	22	20
Gewerblich Auszubildende	171	100	92	26	45	20	46	/	28	14

## Abhängig Erwerbstätige

<b>Zusammen</b>	11 586	5 148	4 152	816	1 719	1 618	2 300	283	996	1 021
<b>Alter von ... bis unter ... Jahren</b>										
15 - 20	155	85	74	19	30	25	37	6	14	17
20 - 25	888	459	381	91	171	119	211	30	101	81
25 - 30	1 200	555	431	90	174	167	258	34	106	117
30 - 35	1 533	663	520	93	208	219	284	32	122	129
35 - 40	1 839	808	646	123	269	255	347	41	147	159
40 - 45	1 774	780	637	110	280	247	359	39	162	158
45 - 50	1 548	676	550	108	222	220	314	35	137	142
50 - 55	1 373	598	490	92	205	193	263	33	111	119
55 - 60	860	356	281	53	117	112	152	18	71	62
60 - 65	333	131	110	26	34	50	57	9	16	32
65 und mehr	82	36	32	11	9	12	18	5	6	6
<b>Familienstand</b>										
Ledig	3 261	1 642	1 279	248	538	494	778	93	335	350
Verheiratet	6 945	2 863	2 350	463	955	932	1 222	150	524	547
Verwitwet	297	133	108	25	40	43	55	9	22	24
Geschieden	1 082	509	415	80	186	149	245	31	114	100

\*) Ergebnis der Unterstichprobe.

**Arbeitsbedingungen****Feiertags-, Abend-, Nacht-, Schichtarbeit und anderen ausgewählten Merkmalen \*)**

1 000

zwar												Gegenstand der Nachweisung
Abendarbeit				Nachtarbeit				Wechselschicht				
zu- sam- men	ständig	regel- mäßig	ge- legent- lich	zu- sam- men	ständig	regel- mäßig	ge- legent- lich	zu- sam- men	ständig	regel- mäßig	ge- legent- lich	

**lich  
tätige**

4 028	841	1 615	1 572	1 095	213	430	452	1 349	772	449	129	<b>Zusammen</b>
												<b>Stellung im Beruf</b>
275	68	63	144	54	12	/	37	6	/	/	/	Selbstständige o. Beschäftigte
189	71	49	68	50	9	7	33	8	/	/	/	Selbstständige m. Beschäftigten
121	58	24	40	28	9	/	17	/	/	/	/	Mithelfende Familienangehörige
218	31	72	114	43	/	14	25	25	16	7	/	Beamten
2 421	405	1 041	975	682	106	306	271	883	497	304	83	Angestellte
678	187	304	187	205	70	82	53	368	221	113	33	Arbeiterinnen
75	15	33	27	16	/	5	8	28	15	11	/	Kaufm./techn. Auszubildende
52	7	29	17	19	/	9	8	29	14	11	/	Gewerblich Auszubildende

**ohne Auszubildende**

3 316	622	1 418	1 277	929	179	402	348	1 276	734	424	118	<b>Zusammen</b>
												<b>Alter von ... bis unter ... Jahren</b>
44	8	19	17	10	/	/	/	15	7	5	/	15 - 20
319	64	151	104	101	16	51	33	139	83	45	11	20 - 25
391	73	165	153	110	19	51	41	150	92	46	11	25 - 30
445	81	181	182	133	21	59	53	156	92	48	16	30 - 35
512	99	216	196	159	34	68	57	194	106	70	18	35 - 40
495	83	222	189	145	30	62	54	205	117	69	19	40 - 45
436	75	193	168	116	21	52	44	177	103	59	15	45 - 50
370	75	157	139	90	19	35	36	141	81	46	13	50 - 55
217	42	87	88	41	9	15	17	79	41	29	8	55 - 60
70	16	21	33	20	7	/	8	16	10	/	/	60 - 65
18	6	5	7	/	/	/	/	/	/	/	/	65 und mehr
												<b>Familienstand</b>
1 169	200	493	477	346	49	159	138	429	246	140	43	Ledig
1 729	341	739	649	462	102	194	166	660	382	217	61	Verheiratet
81	19	33	29	21	6	7	8	32	20	9	/	Verwitwet
336	63	152	122	100	22	42	36	155	86	58	10	Geschieden



## 14 Erwerbstätige im Mai 2003 nach Häufigkeit von Samstags-, Sonn- und/oder

in

Gegenstand der Nachweisung	Erwerbs- tätige  ins- gesamt	Dar. Sams- tags, Sonn- -/Feier- tags-, Abend-/ Nachtar- beit bzw. Wechsel- schicht	Und							
			Samstagsarbeit				Sonn- und/oder Feiertagsarbeit			
			zu- sammen	ständig	regel- mäßig	ge- legent- lich	zu- sammen	ständig	regel- mäßig	ge- legent- lich
<b>Wirtschaftsunterbereich <sup>1)</sup></b>										
Land- und Forstwirtschaft; Fischerei	80	40	37	12	11	15	21	/	/	12
Bergbau und Verarbeitendes Gewerbe	1 874	674	463	100	113	250	145	16	39	91
Energie- und Wasser- versorgung	53	9	5	/	/	/	/	/	/	/
Baugewerbe	208	48	36	6	6	24	12	/	/	10
Handel und Gastgewerbe	2 398	1 577	1 462	381	608	473	473	98	129	246
Verkehr und Nachrichten- übermittlung	426	219	177	42	78	57	85	9	39	37
Kredit- und Versicherungs- gewerbe	565	113	44	/	7	33	16	/	/	11
Grundstückswesen, Vermietung, wirtschaftliche Dienstleistungen	1 065	305	191	34	42	115	99	10	24	65
Öffentliche Verwaltung u.ä.	948	191	125	15	37	73	93	9	30	54
Öffentliche und private Dienst- leistungen (ohne öffentliche Verwaltung)	3 968	1 973	1 612	220	816	575	1 354	134	725	494
<b>Art des Arbeitsvertrages</b>										
Befristet	858	417	338	63	131	144	216	25	90	102
Unbefristet	10 672	4 714	3 800	749	1 584	1 467	2 076	256	904	916
Ohne Angabe	56	18	14	/	/	7	8	/	/	/
<b>Art der ausgeübten Tätigkeit</b>										
Vollzeittätigkeit	6 212	2 893	2 270	459	974	836	1 346	168	619	558
Teilzeittätigkeit	5 374	2 255	1 883	356	745	782	954	114	376	463

\*) Ergebnis der Unterstichprobe.

1) Klassifikation der Wirtschaftszweige, Ausgabe 2003 (WZ 2003), Tiefengliederung für den Mikrozensus (siehe Band 1).

**Arbeitsbedingungen****Feiertags-, Abend-, Nacht-, Schichtarbeit und anderen ausgewählten Merkmalen <sup>\*)</sup>**

1 000

zwar												Gegenstand der Nachweisung
Abendarbeit				Nachtarbeit				Wechselschicht				
zu- sam- men	ständig	regel- mäßig	ge- legent- lich	zu- sam- men	ständig	regel- mäßig	ge- legent- lich	zu- sam- men	ständig	regel- mäßig	ge- legent- lich	

**lich  
ohne Auszubildende**

												<b>Wirtschaftsunterbereich <sup>1)</sup></b>
15	/	/	8	/	/	/	/	/	/	-	/	Land- und Forstwirtschaft; Fischerei
389	74	174	141	128	44	57	27	228	142	70	16	Bergbau und Verarbeitendes Gewerbe
6	/	/	/	/	-	-	/	/	/	/	/	Energie- und Wasser- versorgung
28	/	6	21	/	/	/	/	/	/	/	/	Baugewerbe
877	235	364	278	131	31	35	65	223	118	78	27	Handel und Gastgewerbe
121	25	49	47	60	15	23	22	60	38	16	6	Verkehr und Nachrichten- übermittlung
88	13	23	52	/	/	/	/	8	/	/	/	Kredit- und Versicherungs- gewerbe
213	52	52	110	34	8	6	20	34	19	10	5	Grundstückswesen, Vermietung, wirtschaftliche Dienstleistungen
138	18	46	75	37	/	17	15	39	23	12	/	Öffentliche Verwaltung u.ä.
1 441	199	701	541	530	75	261	194	679	387	235	58	Öffentliche und private Dienst- leistungen (ohne öffentl. Verwaltung)
												<b>Art des Arbeitsvertrages</b>
291	47	124	119	87	12	39	36	115	65	38	12	Befristet
3 013	573	1 288	1 153	839	165	362	311	1 157	666	385	106	Unbefristet
13	/	5	/	/	/	/	/	/	/	/	/	Ohne Angabe
												<b>Art der ausgeübten Tätigkeit</b>
2 030	355	892	783	594	90	277	228	847	497	278	72	Vollzeittätigkeit
1 286	267	526	494	335	89	126	120	429	236	146	47	Teilzeittätigkeit

## 14 Erwerbstätige im Mai 2003 nach Häufigkeit von Samstags-, Sonn- und/oder

in

Gegenstand der Nachweisung	Erwerbs- tätige  ins- gesamt	Dar. Sams- tags, Sonn- /Feier- tags-, Abend-/ Nachtar- beit bzw. Wechsel- schicht	Und							
			Samstagsarbeit				Sonn- und/oder Feiertagsarbeit			
			zu- sammen	ständig	regel- mäßig	ge- legent- lich	zu- sammen	ständig	regel- mäßig	ge- legent- lich

noch Weib  
noch Abhängig Erwerbstätige

<b>Mit Angabe eines allge- meinen Schulabschlusses zusammen</b>	10 703	4 767	3 852	745	1 603	1 504	2 149	258	933	958
davon:										
Haupt-(Volks-)schulabschluss	3 997	1 949	1 677	384	704	588	733	103	325	305
Abschluss der allgemeinbildenden polytechnischen Oberschule in der ehemaligen DDR	145	72	61	11	30	20	32	/	16	12
Realschul-oder gleichwertiger Abschluss	3 611	1 446	1 183	218	533	432	704	82	342	280
Fachhoch-/Hochschulreife	2 951	1 300	931	132	336	464	680	69	250	361
<b>Mit Angabe eines beruf- lichen Ausbildungs-/ Hochschulabschlusses zusammen</b>	8 808	3 867	3 117	576	1 336	1 205	1 762	198	779	785
davon:										
Berufliches Praktikum <sup>2)</sup>	131	67	56	11	27	18	30	/	16	11
Lehrausbildung <sup>3)</sup>	6 603	2 814	2 363	483	1 040	840	1 191	152	549	490
Meister-/Technikerausbildung, Fachschulabschluss <sup>4)</sup>	547	290	237	28	124	84	178	9	103	65
Abschluss der Fachschule in der ehemaligen DDR	43	20	16	/	8	6	10	/	6	/
Abschluss einer Verwaltungs- fachhochschule	107	31	19	/	6	12	14	/	/	8
Fachhochschulabschluss <sup>5)</sup>	402	163	100	12	30	58	71	7	21	44
Hochschulabschluss/ Promotion <sup>6)</sup>	974	482	327	39	101	188	267	23	80	164
									<b>Ausländische</b>	
<b>Zusammen</b>	1 146	607	495	137	177	181	275	60	110	105

\*) Ergebnis der Unterstichprobe.

2) Einschl. Anlernausbildung.

3) Einschl. Berufsvorbereitungsjahr, berufsqualifizierender Abschluss an Berufsfach-/Kollegschulen, Abschluss einer einjährigen Schule des Gesundheitswesens.

4) Einschl. Abschluss einer 2- oder 3jährigen Schule des Gesundheitswesens, Abschluss einer Fachakademie oder einer Berufsakademie.

5) Auch Ingenieurschulabschluss.

6) Wissenschaftliche Hochschule, auch Kunsthochschule.

**Arbeitsbedingungen****Feiertags-, Abend-, Nacht-, Schichtarbeit und anderen ausgewählten Merkmalen <sup>\*)</sup>**

1 000

zwar												Gegenstand der Nachweisung
Abendarbeit				Nachtarbeit				Wechselschicht				
zu- sam- men	ständig	regel- mäßig	ge- legent- lich	zu- sam- men	ständig	regel- mäßig	ge- legent- lich	zu- sam- men	ständig	regel- mäßig	ge- legent- lich	

**lich  
ohne Auszubildende**

3 097	567	1 331	1 199	873	164	381	328	1 179	687	388	103	<b>Mit Angabe eines allge- meinen Schulabschlusses zusammen</b> davon:
1 046	250	484	312	266	69	117	80	495	285	168	42	Haupt-(Volks-)schulabschluss
47	6	25	16	14	/	6	/	27	17	8	/	Abschluss der allgemeinbildenden polytechnischen Oberschule in der ehemaligen DDR
971	157	446	368	322	58	155	110	426	243	147	36	Realschul-oder gleichwertiger Abschluss
1 032	153	376	502	271	34	103	134	230	142	65	22	Fachhoch-/Hochschulreife
2 591	435	1 114	1 042	734	127	326	281	957	559	321	77	<b>Mit Angabe eines beruf- lichen Ausbildungs-/ Hochschulabschlusses zusammen</b> davon:
43	9	22	12	11	/	/	/	23	13	9	/	Berufliches Praktikum <sup>2)</sup>
1 741	320	798	623	501	104	236	162	757	445	252	60	Lehrausbildung <sup>3)</sup>
223	25	105	92	94	12	46	36	107	61	40	6	Meister-/Technikerausbildung, Fachschulabschluss <sup>4)</sup>
16	/	9	/	5	/	/	/	8	/	/	/	Abschluss der Fachschule in der ehemaligen DDR
25	/	8	15	7	/	/	/	6	/	/	/	Abschluss einer Verwaltungs- fachhochschule
138	17	42	80	26	/	9	14	21	12	7	/	Fachhochschulabschluss <sup>5)</sup>
406	60	131	216	90	/	26	60	36	21	9	6	Hochschulabschluss/ Promotion <sup>6)</sup>

**Erwerbstätige**

386	121	154	110	104	26	39	39	143	91	38	13	<b>Zusammen</b>
-----	-----	-----	-----	-----	----	----	----	-----	----	----	----	-----------------

## 14 Erwerbstätige im Mai 2003 nach Häufigkeit von Samstags-, Sonn- und/oder

in

Gegenstand der Nachweisung	Erwerbs- tätige  ins- gesamt	Dar. Sams- tags, Sonn- -/Feier- tags-, Abend-/ Nachtar- beit bzw. Wechsel- schicht	Und							
			Samstagsarbeit				Sonn- und/oder Feiertagsarbeit			
			zu- sammen	ständig	regel- mäßig	ge- legent- lich	zu- sammen	ständig	regel- mäßig	ge- legent- lich

I n s  
Erwerbs

<b>Insgesamt</b>	29 847	15 783	12 714	2 805	4 092	5 816	7 490	1 240	2 433	3 818
<b>Stellung im Beruf</b>										
Selbstständige ohne Beschäftigte	1 647	1 271	1 152	430	240	483	777	229	134	415
Selbstständige mit Beschäftigten	1 525	1 321	1 212	554	274	384	798	235	141	422
Mithelfende Familienangehörige	332	239	231	145	39	48	172	100	30	43
Beamte/Beamtinnen	1 969	967	753	100	263	390	643	61	221	361
Angestellte	15 025	7 231	5 654	954	2 108	2 592	3 316	368	1 228	1 719
Arbeiter/-innen	8 221	4 392	3 391	555	1 025	1 811	1 644	233	607	804
Kaufm./techn. Auszubildende	628	183	157	29	71	58	65	8	28	29
Gewerblich Auszubildende	502	179	163	39	73	51	75	8	43	24

Abhängig Erwerbstätige

<b>Zusammen</b>	25 214	12 590	9 798	1 609	3 396	4 793	5 602	661	2 056	2 885
<b>Alter von ... bis unter ... Jahren</b>										
15 - 20	327	165	144	36	50	58	73	13	24	36
20 - 25	1 839	973	805	165	299	340	458	65	177	215
25 - 30	2 484	1 283	998	170	355	474	578	68	216	294
30 - 35	3 407	1 772	1 344	209	468	667	759	83	287	389
35 - 40	4 066	2 125	1 628	250	555	823	909	102	329	478
40 - 45	3 844	1 954	1 526	219	540	767	884	93	333	459
45 - 50	3 301	1 617	1 249	202	436	610	740	81	281	378
50 - 55	2 893	1 358	1 069	171	368	530	609	74	211	324
55 - 60	1 976	883	668	110	225	334	387	47	143	196
60 - 65	908	384	302	56	82	164	170	23	46	101
65 und mehr	169	76	65	22	17	27	35	11	9	15
<b>Familienstand</b>										
Ledig	7 593	4 002	3 095	527	1 089	1 479	1 835	229	660	945
Verheiratet	15 424	7 478	5 816	919	1 968	2 928	3 244	364	1 185	1 695
Verwitwet	383	179	146	33	50	63	78	13	29	37
Geschieden	1 814	932	741	130	289	323	445	55	182	208

\*) Ergebnis der Unterstichprobe.

## Arbeitsbedingungen

## Feiertags-, Abend-, Nacht-, Schichtarbeit und anderen ausgewählten Merkmalen \*)

1 000

zwar												Gegenstand der Nachweisung
Abendarbeit				Nachtarbeit				Wechselschicht				
zu- sam- men	ständig	regel- mäßig	ge- legent- lich	zu- sam- men	ständig	regel- mäßig	ge- legent- lich	zu- sam- men	ständig	regel- mäßig	ge- legent- lich	

g e s a m t  
tätige

11 164	2 218	4 174	4 773	4 012	713	1 538	1 760	3 806	2 240	1 177	389	<b>Zusammen</b>
												<b>Stellung im Beruf</b>
995	281	234	481	251	51	29	172	27	12	6	8	Selbstständige o. Beschäftigte
1 033	359	265	409	295	67	42	186	37	16	10	11	Selbstständige m. Beschäftigten
162	79	30	53	36	11	/	23	/	/	/	/	Mithelfende Familienangehörige
822	93	275	453	376	30	131	215	221	123	64	34	Beamte/Beamtinnen
5 227	850	1 953	2 424	1 570	227	616	727	1 566	889	512	165	Angestellte
2 726	520	1 327	878	1 429	317	699	414	1 869	1 155	552	162	Arbeiter/-innen
110	21	46	44	23	/	7	13	40	20	15	/	Kaufm./techn. Auszubildende
90	15	44	31	31	7	14	10	43	22	16	/	Gewerblich Auszubildende

## ohne Auszubildende

8 775	1 463	3 556	3 756	3 375	574	1 446	1 356	3 656	2 167	1 128	361	<b>Zusammen</b>
												<b>Alter von ... bis unter ... Jahren</b>
84	15	33	36	29	/	10	14	31	14	12	5	15 - 20
678	123	289	266	300	49	125	126	318	184	94	40	20 - 25
924	158	388	378	374	62	169	144	413	251	123	39	25 - 30
1 282	205	520	558	500	74	226	199	523	313	155	55	30 - 35
1 501	255	602	644	595	111	255	230	625	371	196	58	35 - 40
1 350	208	573	569	551	92	244	215	601	359	187	55	40 - 45
1 144	178	472	494	434	69	190	176	486	291	149	46	45 - 50
923	166	366	391	321	60	128	134	364	218	113	33	50 - 55
602	99	233	269	184	31	74	78	226	128	77	21	55 - 60
245	45	69	132	73	17	22	34	61	35	19	7	60 - 65
40	11	11	19	15	/	/	6	8	/	/	/	65 und mehr
												<b>Familienstand</b>
2 880	465	1 137	1 278	1 110	167	461	482	1 148	659	354	134	Ledig
5 137	861	2 095	2 181	1 986	348	865	772	2 165	1 311	654	200	Verheiratet
112	25	42	45	35	9	12	14	46	28	13	/	Verwitwet
645	113	282	251	245	49	108	87	297	168	107	23	Geschieden

## 14 Erwerbstätige im Mai 2003 nach Häufigkeit von Samstags-, Sonn- und/oder

in

Gegenstand der Nachweisung	Erwerbs- tätige  ins- gesamt	Dar. Sams- tags, Sonn- -/Feier- tags-, Abend-/ Nachtar- beit bzw. Wechsel- schicht	Und							
			Samstagsarbeit				Sonn- und/oder Feiertagsarbeit			
			zu- sammen	ständig	regel- mäßig	ge- legent- lich	zu- sammen	ständig	regel- mäßig	ge- legent- lich
<b>Wirtschaftsunterbereich <sup>1)</sup></b>										
Land- und Forstwirtschaft; Fischerei	250	118	106	26	26	54	54	13	11	30
Bergbau und Verarbeitendes Gewerbe	6 703	3 320	2 272	278	577	1 417	1 067	99	336	632
Energie- und Wasser- versorgung	232	96	76	7	24	46	57	/	22	32
Baugewerbe	1 438	492	401	27	43	331	120	7	13	100
Handel und Gastgewerbe	4 099	2 697	2 431	644	950	837	883	200	233	451
Verkehr und Nachrichten- übermittlung	1 438	915	729	136	297	297	420	48	181	192
Kredit- und Versicherungs- gewerbe	1 055	313	137	11	21	106	62	/	10	49
Grundstückswesen, Vermietung, wirtschaftliche Dienstleistungen	2 037	844	555	78	114	363	342	30	70	243
Öffentliche Verwaltung u.ä.	2 319	820	635	58	190	386	551	40	171	340
Öffentliche und private Dienst- leistungen (ohne öffentliche Verwaltung)	5 644	2 975	2 455	343	1 154	958	2 045	218	1 010	816
<b>Art des Arbeitsvertrages</b>										
Befristet	1 931	1 005	806	129	282	396	552	55	195	302
Unbefristet	23 174	11 546	8 961	1 473	3 106	4 382	5 031	602	1 855	2 574
Ohne Angabe	109	39	30	7	9	15	19	/	6	9
<b>Art der ausgeübten Tätigkeit</b>										
Vollzeittätigkeit	19 004	9 914	7 570	1 164	2 558	3 849	4 432	508	1 617	2 308
Teilzeittätigkeit	6 210	2 676	2 227	445	838	944	1 170	153	440	577

\*) Ergebnis der Unterstichprobe.

1) Klassifikation der Wirtschaftszweige, Ausgabe 2003 (WZ 2003), Tiefengliederung für den Mikrozensus (siehe Band 1).

**Arbeitsbedingungen****Feiertags-, Abend-, Nacht-, Schichtarbeit und anderen ausgewählten Merkmalen <sup>\*)</sup>**

1 000

zwar												Gegenstand der Nachweisung
Abendarbeit				Nachtarbeit				Wechselschicht				
zu- sam- men	ständig	regel- mäßig	ge- legent- lich	zu- sam- men	ständig	regel- mäßig	ge- legent- lich	zu- sam- men	ständig	regel- mäßig	ge- legent- lich	

**g e s a m t  
ohne Auszubildende**

												<b>Wirtschaftsunterbereich <sup>1)</sup></b>
51	11	10	31	10	/	/	7	6	/	/	/	Land- und Forstwirtschaft; Fischerei
2 308	335	1 126	847	1 118	231	594	294	1 540	967	460	113	Bergbau und Verarbeitendes Gewerbe
76	7	26	43	43	/	18	22	28	16	8	/	Energie- und Wasser- versorgung
258	19	42	197	61	/	12	44	43	20	12	11	Baugewerbe
1 612	447	613	552	333	85	98	150	421	235	139	48	Handel und Gastgewerbe
640	114	267	259	394	81	167	145	324	196	94	35	Verkehr und Nachrichten- übermittlung
263	38	70	156	17	/	5	11	16	8	6	/	Kredit- und Versicherungs- gewerbe
662	124	170	368	170	29	40	101	114	66	29	19	Grundstückswesen, Vermietung, wirtschaftliche Dienstleistungen
671	57	204	410	378	31	124	223	240	133	69	39	Öffentliche Verwaltung u.ä.
2 234	312	1 028	894	852	107	386	360	924	524	312	88	Öffentliche und private Dienst- leistungen (ohne öffentliche Verwaltung)
												<b>Art des Arbeitsvertrages</b>
743	110	290	343	313	34	120	159	289	153	95	42	Befristet
8 003	1 348	3 254	3 402	3 052	537	1 323	1 193	3 358	2 009	1 030	319	Unbefristet
29	5	12	11	10	/	/	/	9	5	/	/	Ohne Angabe
												<b>Art der ausgeübten Tätigkeit</b>
7 221	1 136	2 947	3 138	2 934	454	1 288	1 193	3 157	1 895	964	298	Vollzeittätigkeit
1 554	327	609	618	441	120	158	163	499	272	164	63	Teilzeittätigkeit



## 14 Erwerbstätige im Mai 2003 nach Häufigkeit von Samstags-, Sonn- und/oder

in

Gegenstand der Nachweisung	Erwerbs- tätige  ins- gesamt	Dar. Sams- tags, Sonn- -/Feier- tags-, Abend-/ Nachtar- beit bzw. Wechsel- schicht	Und							
			Samstagsarbeit				Sonn- und/oder Feiertagsarbeit			
			zu- sammen	ständig	regel- mäßig	ge- legent- lich	zu- sammen	ständig	regel- mäßig	ge- legent- lich

noch In s  
noch Abhängig Erwerbstätige

<b>Mit Angabe eines allge- meinen Schulabschlusses zusammen</b>	23 258	11 683	9 106	1 456	3 164	4 486	5 227	599	1 924	2 704
davon:										
Haupt-(Volks-)schulabschluss	9 638	5 040	4 102	729	1 437	1 935	1 981	257	774	950
Abschluss der allgemeinbildenden polytechnischen Oberschule in der ehemaligen DDR	286	157	134	22	55	57	72	10	31	31
Realschul-oder gleichwertiger Abschluss	6 543	3 043	2 453	393	952	1 108	1 448	161	605	681
Fachhoch-/Hochschulreife	6 792	3 443	2 416	311	720	1 386	1 726	170	513	1 042
<b>Mit Angabe eines beruf- lichen Ausbildungs-/ Hochschulabschlusses zusammen</b>	19 650	9 824	7 634	1 163	2 676	3 796	4 412	472	1 617	2 323
davon:										
Berufliches Praktikum <sup>2)</sup>	258	139	110	23	44	44	60	9	27	24
Lehrausbildung <sup>3)</sup>	13 757	6 733	5 466	909	2 025	2 532	2 876	340	1 151	1 386
Meister-/Technikerausbildung, Fachschulabschluss <sup>4)</sup>	1 716	900	707	80	249	379	453	31	179	243
Abschluss der Fachschule in der ehemaligen DDR	73	38	29	5	13	11	20	/	10	7
Abschluss einer Verwaltungs- fachhochschule	275	99	70	6	21	44	54	/	17	34
Fachhochschulabschluss <sup>5)</sup>	1 234	581	359	33	74	253	232	17	45	171
Hochschulabschluss/ Promotion <sup>6)</sup>	2 338	1 334	893	108	252	533	716	70	188	458
									<b>Ausländische</b>	
<b>Zusammen</b>	2 907	1 702	1 349	365	409	575	787	194	265	329

\*) Ergebnis der Unterstichprobe.

2) Einschl. Anlernausbildung.

3) Einschl. Berufsvorbereitungsjahr, berufsqualifizierender Abschluss an Berufsfach-/Kollegschulen, Abschluss einer einjährigen Schule des Gesundheitswesens.

4) Einschl. Abschluss einer 2- oder 3jährigen Schule des Gesundheitswesens, Abschluss einer Fachakademie oder einer Berufsakademie.

5) Auch Ingenieurschulabschluss.

6) Wissenschaftliche Hochschule, auch Kunsthochschule.

**Arbeitsbedingungen****Feiertags-, Abend-, Nacht-, Schichtarbeit und anderen ausgewählten Merkmalen <sup>\*)</sup>**

1 000

zwar												Gegenstand der Nachweisung
Abendarbeit				Nachtarbeit				Wechselschicht				
zu- sam- men	ständig	regel- mäßig	ge- legent- lich	zu- sam- men	ständig	regel- mäßig	ge- legent- lich	zu- sam- men	ständig	regel- mäßig	ge- legent- lich	

**ge s a m t  
ohne Auszubildende**

8 200	1 339	3 325	3 536	3 144	524	1 347	1 273	3 359	2 006	1 029	324	<b>Mit Angabe eines allge- meinen Schulabschlusses zusammen</b> davon:
3 101	586	1 419	1 096	1 409	284	657	468	1 763	1 070	543	150	Haupt-(Volks-)schulabschluss
110	19	52	39	52	9	23	20	64	40	18	6	Abschluss der allgemeinbildenden polytechnischen Oberschule in der ehemaligen DDR
2 154	326	927	901	887	136	408	343	986	583	308	95	Realschul-oder gleichwertiger Abschluss
2 836	408	927	1 500	795	94	259	442	546	312	160	74	Fachhoch-/Hochschulreife
7 029	1 075	2 814	3 141	2 645	411	1 134	1 100	2 754	1 641	850	263	<b>Mit Angabe eines beruf- lichen Ausbildungs-/ Hochschulabschlusses zusammen</b> davon:
98	20	46	32	38	8	17	13	53	32	19	/	Berufliches Praktikum <sup>2)</sup>
4 494	734	1 985	1 775	1 925	338	893	694	2 266	1 370	690	206	Lehrausbildung <sup>3)</sup>
673	82	257	335	276	35	114	128	253	145	85	23	Meister-/Technikerausbildung, Fachschulabschluss <sup>4)</sup>
30	6	13	11	13	/	6	/	15	8	/	/	Abschluss der Fachschule in der ehemaligen DDR
83	6	25	52	31	/	11	18	22	13	6	/	Abschluss einer Verwaltungs- fachhochschule
485	50	124	311	100	9	22	69	55	28	18	9	Fachhochschulabschluss <sup>5)</sup>
1 165	177	364	624	263	18	71	174	89	45	27	17	Hochschulabschluss/ Promotion <sup>6)</sup>
1 190	345	497	348	488	128	211	149	560	352	160	48	<b>Zusammen</b>

**Erwerbstätigkeit und Arbeitsbedingungen****15 Erwerbstätige im Mai 2003 nach geleisteter Nachtarbeit sowie durchschnittlich je Nacht geleisteten Arbeitsstunden und anderen ausgewählten Merkmalen <sup>\*)</sup>**

1 000

Gegenstand der Nachweisung	Ins- gesamt	Nachtarbeit <sup>1)</sup>				Davon mit durchschnittlich ... geleisteten Stunden je Nacht <sup>1)</sup>									ohne An- gabe
						bis 4				5 bis 7					
		zu- sammen	stän- dig	regel- mäßig	gele- gent- lich	zu- sammen	stän- dig	regel- mäßig	gele- gent- lich	zu- sammen	stän- dig	regel- mäßig	gele- gent- lich		
M ä n n l i c h															
Erwerbstätige															
Zusammen	16 601	2 917	500	1 108	1 309	1 003	186	223	594	1 620	279	810	531	293	
Stellung im Beruf															
Selbstständige o. Beschäftigte	1 095	197	39	24	135	125	24	12	89	41	10	9	21	32	
Selbstständige m. Beschäftigten	1 200	245	58	34	153	153	40	20	93	57	13	9	35	35	
Mithelfende Familienangehörige	77	9	/	-	6	6	/	-	/	/	/	-	/	/	
Beamte	1 276	333	26	117	190	72	/	15	54	224	21	93	110	37	
Angestellte	6 787	888	122	310	456	341	46	70	226	455	67	220	167	92	
Arbeiter	5 565	1 224	247	616	361	296	67	104	125	835	165	475	194	94	
Kaufm./techn. Auszubildende	271	7	/	/	5	/	/	/	/	/	/	/	/	/	
Gewerblich Auszubildende	330	12	/	/	/	6	/	/	/	5	/	/	/	/	
Abhängig Erwerbstätige ohne Auszubildende															
Zusammen	13 628	2 446	395	1 043	1 007	710	117	188	405	1 514	254	789	471	222	
Alter von ... bis unter ... Jahren															
15 - 20	172	19	/	6	10	6	/	/	/	9	/	/	/	/	
20 - 25	951	199	33	74	92	50	11	16	23	130	20	53	57	19	
25 - 30	1 284	264	43	117	103	66	14	16	36	175	27	94	55	23	
30 - 35	1 874	367	53	167	146	109	18	30	62	226	33	125	68	31	
35 - 40	2 228	436	76	186	173	121	20	29	73	276	50	149	78	39	
40 - 45	2 070	405	62	182	161	118	15	35	68	253	45	136	72	34	
45 - 50	1 752	318	49	138	132	90	12	22	56	197	34	104	58	31	
50 - 55	1 520	231	41	93	97	71	11	19	41	142	28	70	44	18	
55 - 60	1 116	142	22	59	61	46	8	12	25	80	11	43	26	17	
60 - 65	575	53	9	18	26	24	/	6	14	24	/	10	9	5	
65 und mehr	87	10	/	/	/	8	/	/	/	/	/	/	/	/	
Familienstand															
Ledig	4 332	764	119	302	344	232	40	55	137	469	74	229	167	64	
Verheiratet	8 479	1 524	246	671	607	434	70	121	244	941	159	507	275	148	
Verwitwet	86	14	/	/	6	/	/	/	/	8	/	/	/	/	
Geschieden	732	144	27	66	51	40	6	12	21	95	19	49	27	9	
Wirtschaftsunterbereich <sup>2)</sup>															
Land- u. Forstwirtschaft; Fischerei	170	8	/	/	5	5	/	/	/	/	/	/	/	/	
Bergbau u. Verarbeit. Gewerbe	4 829	990	187	537	267	209	47	70	92	711	128	436	147	70	
Energie- und Wasserversorgung	179	42	/	18	22	12	/	/	9	28	/	14	11	/	
Baugewerbe	1 229	59	/	12	43	22	/	/	18	28	/	8	19	9	
Handel und Gastgewerbe	1 701	201	54	63	85	97	26	26	46	83	25	33	26	21	
Verkehr und Nachrichten- übermittlung	1 012	333	67	144	123	111	25	39	48	192	38	94	60	30	
Kredit- u. Versicherungsgewerbe	490	14	/	/	10	7	/	/	6	/	-	/	/	/	
Grundstückswesen, Vermietung, wirtschaftl. Dienstleistungen	972	136	21	34	81	55	/	8	43	67	17	24	26	13	
Öffentliche Verwaltung u.ä.	1 371	341	27	107	207	74	/	15	57	225	23	85	118	41	
Öffentl. u. private Dienstleis- tungen (o. öffentl. Verwaltung)	1 676	322	32	124	166	117	10	24	82	173	19	93	61	32	

\*) Ergebnis der Unterstichprobe.

1) Zwischen 23 Uhr und 6 Uhr gearbeitet (von Februar bis April).

2) Klassifikation der Wirtschaftszweige, Ausgabe 2003 (WZ 2003), Tiefengliederung für den Mikrozensus (siehe Band 1).

**Erwerbstätigkeit und Arbeitsbedingungen****15 Erwerbstätige im Mai 2003 nach geleisteter Nachtarbeit sowie durchschnittlich je Nacht geleisteten Arbeitsstunden und anderen ausgewählten Merkmalen <sup>\*)</sup>**

1 000

Gegenstand der Nachweisung	Ins- gesamt	Nachtarbeit <sup>1)</sup>				Davon mit durchschnittlich . . . geleisteten Stunden je Nacht <sup>1)</sup>									ohne An- gabe
						bis 4				5 bis 7					
		zu- sammen	stän- dig	regel- mäßig	gele- gent- lich	zu- sammen	stän- dig	regel- mäßig	gele- gent- lich	zu- sammen	stän- dig	regel- mäßig	gele- gent- lich		
noch M ä n n l i c h															
noch Abhängig Erwerbstätige ohne Auszubildende															
Art des Arbeitsvertrages															
Befristet	1 073	226	22	81	123	58	/	17	36	145	15	59	71	23	
Unbefristet	12 503	2 213	371	960	882	650	111	172	367	1 365	237	729	399	198	
Ohne Angabe	53	7	/	/	/	/	/	-	/	/	/	/	/	/	
Art der ausgeübten Tätigkeit															
Vollzeittätigkeit	12 792	2 340	364	1 011	965	655	98	175	382	1 472	241	773	457	214	
Teilzeittätigkeit	836	106	31	32	43	55	18	14	23	42	12	16	14	9	
Mit Angabe eines allgemeinen Schulabschlusses zusammen	12 555	2 270	360	966	944	660	106	173	381	1 408	232	734	441	202	
davon:															
Haupt-(Volks-) schulabschluss	5 641	1 144	216	540	388	301	68	97	136	747	135	411	201	96	
Abschluss d. allgemeinbilden- den polytechnischen Ober- schule in der ehem. DDR	141	38	6	17	15	11	/	/	7	23	/	13	5	/	
Realschul- oder gleichwertiger Abschluss	2 932	565	79	253	234	144	18	40	85	370	54	198	118	51	
Fachhoch-/Hochschulreife	3 841	523	60	156	307	205	19	33	153	268	38	113	117	51	
Mit Angabe eines beruflichen Ausbildungs- bzw. Hochschul- abschlusses zusammen	10 842	1 911	284	808	819	563	83	141	338	1 179	183	621	375	169	
davon:															
Berufliches Praktikum <sup>3)</sup>	127	27	6	13	9	8	/	/	/	16	/	8	/	/	
Lehrausbildung <sup>4)</sup>	7 154	1 424	235	657	532	366	65	110	190	939	155	510	274	119	
Meister-/Technikerausbildung, Fachschulabschluss <sup>5)</sup>	1 168	183	23	68	92	58	7	11	40	105	15	53	38	19	
Abschluss der Fachschule in der ehem. DDR	30	7	/	/	/	/	-	-	/	6	/	/	/	-	
Abschluss einer Verwaltungs- fachhochschule	167	24	/	9	14	8	/	/	7	14	/	8	6	/	
Fachhochschulabschluss <sup>6)</sup>	832	74	/	14	55	33	/	/	28	33	/	10	20	8	
Universitätsabschluss/ Promotion <sup>7)</sup>	1 364	173	13	45	115	89	7	14	68	66	6	29	31	18	
Ausländische Erwerbstätige															
Zusammen	1 761	384	103	172	109	111	38	32	41	241	60	127	54	31	

\*) Ergebnis der Unterstichprobe.

3) Einschl. Anlernausbildung.

4) Einschl. Berufsvorbereitungsjahr, berufsqualifizierender Abschluss an Berufsfach-/Kollegs, Abschluss einer einjährigen Schule des Gesundheitswesens.

5) Einschl. Abschluss einer 2- oder 3jährigen Schule des Gesundheitswesens, Abschluss einer Fachakademie oder einer Berufsakademie.

6) Auch Ingenieurschulabschluss.

7) Wissenschaftliche Hochschule, auch Kunsthochschule.

**Erwerbstätigkeit und Arbeitsbedingungen****15 Erwerbstätige im Mai 2003 nach geleisteter Nachtarbeit sowie durchschnittlich je Nacht geleisteten Arbeitsstunden und anderen ausgewählten Merkmalen <sup>\*)</sup>**

1 000

Gegenstand der Nachweisung	Ins- gesamt	Nachtarbeit <sup>1)</sup>				Davon mit durchschnittlich ... geleisteten Stunden je Nacht <sup>1)</sup>									ohne An- gabe
						bis 4				5 bis 7					
		zu- sam- men	stän- dig	regel- mäßig	gele- gent- lich	zu- sam- men	stän- dig	regel- mäßig	gele- gent- lich	zu- sam- men	stän- dig	regel- mäßig	gele- gent- lich		
Weiblich Erwerbstätige															
Zusammen	13 246	1 095	213	430	452	406	97	94	214	581	100	300	180	108	
Stellung im Beruf															
Selbstständige o. Beschäftigte	552	54	12	/	37	38	8	/	26	9	/	/	6	7	
Selbstständige m. Beschäftigten	325	50	9	7	33	30	7	/	19	11	/	/	7	9	
Mithelfende Familienangehörige	255	28	9	/	17	22	8	/	13	/	/	-	/	/	
Beamtinnen	693	43	/	14	25	20	/	/	16	19	/	9	7	/	
Angestellte	8 237	682	106	306	271	200	35	55	110	415	64	224	127	67	
Arbeiterinnen	2 656	205	70	82	53	82	35	22	25	107	30	54	23	16	
Kaufm./techn. Auszubildende	357	16	/	5	8	7	/	/	/	7	/	/	/	/	
Gewerblich Auszubildende	171	19	/	9	8	7	/	/	/	10	-	6	/	/	
Abhängig Erwerbstätige ohne Auszubildende															
Zusammen	11 586	929	179	402	348	302	71	81	150	541	95	288	157	86	
Alter von ... bis unter ... Jahren															
15 - 20	155	10	/	/	/	/	/	/	/	5	/	/	/	/	
20 - 25	888	101	16	51	33	35	9	11	16	58	6	37	14	8	
25 - 30	1 200	110	19	51	41	36	6	10	19	67	12	37	18	8	
30 - 35	1 533	133	21	59	53	46	9	11	26	76	11	42	23	11	
35 - 40	1 839	159	34	68	57	46	12	12	21	97	19	51	27	16	
40 - 45	1 774	145	30	62	54	43	10	14	20	86	17	41	28	16	
45 - 50	1 548	116	21	52	44	36	6	12	18	69	14	36	19	11	
50 - 55	1 373	90	19	35	36	28	9	6	13	54	9	27	18	7	
55 - 60	860	41	9	15	17	17	/	/	10	20	/	11	/	5	
60 - 65	333	20	7	/	8	9	/	/	/	8	/	/	/	/	
65 und mehr	82	/	/	/	/	/	/	/	/	/	/	/	/	/	
Familienstand															
Ledig	3 261	346	49	159	138	115	17	33	64	200	29	113	58	31	
Verheiratet	6 945	462	102	194	166	147	42	39	66	268	51	138	79	46	
Verwitwet	297	21	6	7	8	8	/	/	/	11	/	/	/	/	
Geschieden	1 082	100	22	42	36	33	10	7	16	61	11	32	18	7	
Wirtschaftsunterbereich <sup>2)</sup>															
Land- u. Forstwirtschaft; Fischerei	80	/	/	/	/	/	-	-	/	/	-	/	/	/	
Bergbau u. Verarbeit. Gewerbe	1 874	128	44	57	27	46	24	13	10	73	18	41	14	9	
Energie- und Wasserversorgung	53	/	-	-	/	-	-	-	-	/	-	-	/	-	
Baugewerbe	208	/	/	/	/	/	/	-	/	/	-	/	-	/	
Handel und Gastgewerbe	2 398	131	31	35	65	79	20	18	40	40	8	13	20	13	
Verkehr und Nachrichten- übermittlung	426	60	15	23	22	24	6	9	9	33	7	13	12	/	
Kredit- u. Versicherungsgewerbe	565	/	/	/	/	/	-	/	/	/	/	/	/	/	
Grundstückswesen, Vermietung, wirtschaftl. Dienstleistungen	1 065	34	8	6	20	18	5	/	11	10	/	/	/	7	
Öffentliche Verwaltung u.ä.	948	37	/	17	15	11	/	/	6	22	/	11	7	/	
Öffentl. u. private Dienstleis- tungen (o. öffentl. Verwaltung)	3 968	530	75	261	194	122	14	36	71	360	57	205	99	48	

\*) Ergebnis der Unterstichprobe.

1) Zwischen 23 Uhr und 6 Uhr gearbeitet (von Februar bis April).

2) Klassifikation der Wirtschaftszweige, Ausgabe 2003 (WZ 2003), Tiefgliederung für den Mikrozensus (siehe Band 1).

**Erwerbstätigkeit und Arbeitsbedingungen****15 Erwerbstätige im Mai 2003 nach geleisteter Nachtarbeit sowie durchschnittlich je Nacht geleisteten Arbeitsstunden und anderen ausgewählten Merkmalen <sup>\*)</sup>**

1 000

Gegenstand der Nachweisung	Ins- gesamt	Nachtarbeit <sup>1)</sup>				Davon mit durchschnittlich . . . geleisteten Stunden je Nacht <sup>1)</sup>									ohne An- gabe
						bis 4				5 bis 7					
		zu- sammen	stän- dig	regel- mäßig	gele- gent- lich	zu- sammen	stän- dig	regel- mäßig	gele- gent- lich	zu- sammen	stän- dig	regel- mäßig	gele- gent- lich		
noch Weiblich															
noch Abhängig Erwerbstätige ohne Auszubildende															
Art des Arbeitsvertrages															
Befristet	858	87	12	39	36	30	/	8	16	48	6	26	16	10	
Unbefristet	10 672	839	165	362	311	271	66	72	133	492	89	263	141	75	
Ohne Angabe	56	/	/	/	/	/	/	/	/	/	/	-	/	/	
Art der ausgeübten Tätigkeit															
Vollzeittätigkeit	6 212	594	90	277	228	179	29	52	97	364	55	203	105	51	
Teilzeittätigkeit	5 374	335	89	126	120	123	42	29	53	177	40	85	52	35	
Mit Angabe eines allgemeinen Schulabschlusses zusammen	10 703	873	164	381	328	282	63	78	141	513	90	274	148	78	
davon:															
Haupt-(Volks-) schulabschluss	3 997	266	69	117	80	93	32	28	33	150	32	80	38	22	
Abschluss d. allgemeinbildenden polytechnischen Oberschule in der ehem. DDR	145	14	/	6	/	/	/	/	/	10	/	/	/	/	
Realschul- oder gleichwertiger Abschluss	3 611	322	58	155	110	84	19	26	38	211	35	117	59	27	
Fachhoch-/Hochschulreife	2 951	271	34	103	134	103	11	23	68	141	20	72	49	28	
Mit Angabe eines beruflichen Ausbildungs- bzw. Hochschulabschlusses zusammen	8 808	734	127	326	281	225	44	62	119	442	74	238	130	66	
davon:															
Berufliches Praktikum <sup>3)</sup>	131	11	/	/	/	6	/	/	/	/	/	/	/	/	
Lehrausbildung <sup>4)</sup>	6 603	501	104	236	162	146	37	44	65	311	59	174	79	44	
Meister-/Technikerausbildung, Fachschulabschluss <sup>5)</sup>	547	94	12	46	36	21	/	7	11	66	8	36	22	7	
Abschluss der Fachschule in der ehem. DDR	43	5	/	/	/	/	-	/	/	/	/	/	/	/	
Abschluss einer Verwaltungsfachhochschule	107	7	/	/	/	/	-	/	/	/	/	/	/	/	
Fachhochschulabschluss <sup>6)</sup>	402	26	/	9	14	11	/	/	7	12	/	/	5	/	
Universitätsabschluss/Promotion <sup>7)</sup>	974	90	/	26	60	36	/	5	30	43	/	19	21	11	
Ausländische Erwerbstätige															
Zusammen	1 146	104	26	39	39	38	12	9	17	54	11	27	16	12	

\*) Ergebnis der Unterstichprobe.

3) Einschl. Anlernausbildung.

4) Einschl. Berufsvorbereitungsjahr, berufsqualifizierender Abschluss an Berufsfach-/Kollegschulen, Abschluss einer einjährigen Schule des Gesundheitswesens.

5) Einschl. Abschluss einer 2- oder 3jährigen Schule des Gesundheitswesens, Abschluss einer Fachakademie oder einer Berufsakademie.

6) Auch Ingenieurschulabschluss.

7) Wissenschaftliche Hochschule, auch Kunsthochschule.

**Erwerbstätigkeit und Arbeitsbedingungen****15 Erwerbstätige im Mai 2003 nach geleisteter Nachtarbeit sowie durchschnittlich je Nacht geleisteten Arbeitsstunden und anderen ausgewählten Merkmalen <sup>\*)</sup>**

1 000

Gegenstand der Nachweisung	Ins- gesamt	Nachtarbeit <sup>1)</sup>				Davon mit durchschnittlich ... geleisteten Stunden je Nacht <sup>1)</sup>									ohne An- gabe
						bis 4				5 bis 7					
		zu- sam- men	stän- dig	regel- mäßig	gele- gent- lich	zu- sam- men	stän- dig	regel- mäßig	gele- gent- lich	zu- sam- men	stän- dig	regel- mäßig	gele- gent- lich		
Insgesamt Erwerbstätige															
Insgesamt	29 847	4 012	713	1 538	1 760	1 409	283	318	809	2 201	379	1 110	712	401	
Stellung im Beruf															
Selbstständige o. Beschäftigte	1 647	251	51	29	172	162	32	16	115	50	13	9	27	39	
Selbstständige m. Beschäftigten	1 525	295	67	42	186	183	48	24	112	68	14	12	42	45	
Mithelfende Familienangehörige	332	36	11	/	23	28	9	/	18	/	/	-	/	/	
Beamte/Beamtinnen	1 969	376	30	131	215	93	/	19	69	243	23	103	117	40	
Angestellte	15 025	1 570	227	616	727	542	81	125	336	870	131	445	294	159	
Arbeiter/-innen	8 221	1 429	317	699	414	378	102	126	150	942	195	530	217	109	
Kaufm./techn. Auszubildende	628	23	/	7	13	10	/	/	5	10	/	/	6	/	
Gewerblich Auszubildende	502	31	7	14	10	13	/	/	/	15	/	9	6	/	
Abhängig Erwerbstätige ohne Auszubildende															
Zusammen	25 214	3 375	574	1 446	1 356	1 012	188	270	555	2 055	349	1 077	628	308	
Alter von ... bis unter ... Jahren															
15 - 20	327	29	/	10	14	10	/	/	/	15	/	7	7	/	
20 - 25	1 839	300	49	125	126	85	19	27	39	187	26	90	71	27	
25 - 30	2 484	374	62	169	144	101	19	27	55	242	39	131	73	31	
30 - 35	3 407	500	74	226	199	155	27	41	88	303	45	167	90	42	
35 - 40	4 066	595	111	255	230	167	32	41	94	373	69	200	105	55	
40 - 45	3 844	551	92	244	215	161	25	48	88	339	62	177	100	50	
45 - 50	3 301	434	69	190	176	126	18	34	74	266	48	141	78	42	
50 - 55	2 893	321	60	128	134	100	21	25	54	196	37	97	62	25	
55 - 60	1 976	184	31	74	78	62	12	14	35	100	15	53	31	22	
60 - 65	908	73	17	22	34	34	9	6	18	31	7	13	11	8	
65 und mehr	169	15	/	/	6	11	/	/	/	/	/	/	/	/	
Familienstand															
Ledig	7 593	1 110	167	461	482	347	57	88	201	669	103	342	225	94	
Verheiratet	15 424	1 986	348	865	772	582	112	160	310	1 209	210	646	353	194	
Verwitwet	383	35	9	12	14	12	/	/	7	19	6	8	/	/	
Geschieden	1 814	245	49	108	87	72	16	19	37	157	30	81	45	16	
Wirtschaftsunterbereich <sup>2)</sup>															
Land- u. Forstwirtschaft; Fischerei	250	10	/	/	7	6	/	/	5	/	/	/	/	/	
Bergbau u. Verarbeit. Gewerbe	6 703	1 118	231	594	294	255	71	83	102	784	145	477	161	79	
Energie- und Wasserversorgung	232	43	/	18	22	12	/	/	9	28	/	14	12	/	
Baugewerbe	1 438	61	/	12	44	23	/	/	18	28	/	8	19	9	
Handel und Gastgewerbe	4 099	333	85	98	150	176	45	44	87	123	33	45	45	34	
Verkehr und Nachrichten- übermittlung	1 438	394	81	167	145	135	30	47	57	224	46	107	72	34	
Kredit- u. Versicherungsgewerbe	1 055	17	/	5	11	8	/	/	6	7	/	/	/	/	
Grundstückswesen, Vermietung, wirtschaftl. Dienstleistungen	2 037	170	29	40	101	73	9	10	54	77	19	28	30	20	
Öffentliche Verwaltung u.ä.	2 319	378	31	124	223	85	/	19	63	247	25	96	125	45	
Öffentl. u. private Dienstleis- tungen (o. öffentl. Verwaltung)	5 644	852	107	386	360	239	25	60	154	533	76	298	160	80	

\*) Ergebnis der Unterstichprobe.

1) Zwischen 23 Uhr und 6 Uhr gearbeitet (von Februar bis April).

2) Klassifikation der Wirtschaftszweige, Ausgabe 2003 (WZ 2003), Tiefengliederung für den Mikrozensus (siehe Band 1).

**Erwerbstätigkeit und Arbeitsbedingungen****15 Erwerbstätige im Mai 2003 nach geleisteter Nachtarbeit sowie durchschnittlich je Nacht geleisteten Arbeitsstunden und anderen ausgewählten Merkmalen <sup>\*)</sup>**

1 000

Gegenstand der Nachweisung	Ins- gesamt	Nachtarbeit <sup>1)</sup>				Davon mit durchschnittlich . . . geleisteten Stunden je Nacht <sup>1)</sup>									ohne An- gabe
						bis 4				5 bis 7					
		zu- sammen	stän- dig	regel- mäßig	gele- gent- lich	zu- sammen	stän- dig	regel- mäßig	gele- gent- lich	zu- sammen	stän- dig	regel- mäßig	gele- gent- lich		
noch I n s g e s a m t															
noch Abhängig Erwerbstätige ohne Auszubildende															
Art des Arbeitsvertrages															
Befristet	1 931	313	34	120	159	87	9	25	53	194	21	85	87	32	
Unbefristet	23 174	3 052	537	1 323	1 193	921	177	244	500	1 857	326	991	540	274	
Ohne Angabe	109	10	/	/	/	/	/	/	/	/	/	/	/	/	
Art der ausgeübten Tätigkeit															
Vollzeittätigkeit	19 004	2 934	454	1 288	1 193	834	128	227	479	1 835	297	977	562	265	
Teilzeittätigkeit	6 210	441	120	158	163	178	60	43	76	219	52	100	66	43	
Mit Angabe eines allgemeinen Schulabschlusses zusammen															
23 258	3 144	524	1 347	1 273	943	169	251	523	1 920	322	1 008	590	280		
davon:															
Haupt-(Volks-) schulabschluss	9 638	1 409	284	657	468	393	100	125	169	898	167	492	239	118	
Abschluss d. allgemeinbildenden polytechnischen Oberschule in der ehem. DDR	286	52	9	23	20	14	/	/	9	33	7	18	8	5	
Realschul- oder gleichwertiger Abschluss	6 543	887	136	408	343	228	38	67	123	582	89	315	177	78	
Fachhoch-/Hochschulreife	6 792	795	94	259	442	307	30	56	221	408	59	184	166	79	
Mit Angabe eines beruflichen Ausbildungs- bzw. Hochschulabschlusses zusammen															
19 650	2 645	411	1 134	1 100	788	127	204	457	1 622	258	858	505	236		
davon:															
Berufliches Praktikum <sup>3)</sup>	258	38	8	17	13	14	/	5	5	20	/	9	6	/	
Lehrausbildung <sup>4)</sup>	13 757	1 925	338	893	694	512	103	154	255	1 250	214	683	353	163	
Meister-/Technikerausbildung, Fachschulabschluss <sup>5)</sup>	1 716	276	35	114	128	79	10	17	51	171	22	89	60	26	
Abschluss der Fachschule in der ehem. DDR	73	13	/	6	/	/	-	/	/	9	/	5	/	/	
Abschluss einer Verwaltungsfachhochschule	275	31	/	11	18	11	/	/	9	17	/	9	7	/	
Fachhochschulabschluss <sup>6)</sup>	1 234	100	9	22	69	44	/	6	35	46	5	15	26	10	
Universitätsabschluss/ Promotion <sup>7)</sup>	2 338	263	18	71	174	125	8	19	98	110	9	48	53	28	
Ausländische Erwerbstätige															
Zusammen	2 907	488	128	211	149	149	50	41	58	295	71	154	71	44	

\*) Ergebnis der Unterstichprobe.

3) Einschl. Anlernausbildung.

4) Einschl. Berufsvorbereitungsjahr, berufsqualifizierender Abschluss an Berufsfach-/Kollegschulen, Abschluss einer einjährigen Schule des Gesundheitswesens.

5) Einschl. Abschluss einer 2- oder 3jährigen Schule des Gesundheitswesens, Abschluss einer Fachakademie oder einer Berufsakademie.

6) Auch Ingenieurschulabschluss.

7) Wissenschaftliche Hochschule, auch Kunsthochschule.



**Erwerbstätigkeit und Arbeitsbedingungen****16 Erwerbstätige im Mai 2003 nach Arbeit zu Hause und anderen ausgewählten Merkmalen <sup>\*)</sup>**

1 000

Gegenstand der Nachweisung	Insgesamt	Davon mit Arbeit zu Hause			
		haupt- sächlich <sup>1)</sup>	manchmal	nie	ohne Angabe
	M ä n n l i c h				
	Erwerbstätige				
Zusammen	16 601	798	1 765	13 933	105
Stellung im Beruf					
Selbstständige ohne Beschäftigte	1 095	326	295	460	15
Selbstständige mit Beschäftigten	1 200	166	350	672	12
Mithelfende Familienangehörige	77	22	6	47	/
Beamte	1 276	87	257	927	5
Angestellte	6 787	141	822	5 787	37
Arbeiter	5 565	52	29	5 454	31
Kaufm./techn. Auszubildende	271	/	5	262	/
Gewerblich Auszubildende	330	/	/	324	/
Abhängig Erwerbstätige ohne Auszubildende					
Zusammen	13 628	280	1 107	12 168	73
Alter von ... bis unter ... Jahren					
15 - 20	172	/	/	166	/
20 - 25	951	14	18	915	/
25 - 30	1 284	15	67	1 194	7
30 - 35	1 874	32	141	1 693	9
35 - 40	2 228	36	187	1 992	13
40 - 45	2 070	37	180	1 842	10
45 - 50	1 752	31	153	1 559	9
50 - 55	1 520	45	149	1 318	8
55 - 60	1 116	39	124	948	5
60 - 65	575	22	77	473	/
65 und mehr	87	8	10	69	/
Familienstand					
Ledig	4 332	78	266	3 961	26
Verheiratet	8 479	183	779	7 473	44
Verwitwet	86	5	8	73	-
Geschieden	732	15	54	660	/
Wirtschaftsunterbereich <sup>2)</sup>					
Land- und Forstwirtschaft; Fischerei	170	7	7	155	/
Bergbau und Verarbeitendes Gewerbe	4 829	50	239	4 518	22
Energie- und Wasserversorgung	179	/	10	165	/
Baugewerbe	1 229	12	36	1 170	11
Handel und Gastgewerbe	1 701	31	97	1 564	9
Verkehr und Nachrichtenübermittlung	1 012	12	42	953	/
Kredit- und Versicherungsgewerbe	490	9	72	406	/
Grundstückswesen, Vermietung, wirtschaftliche Dienstleistungen	972	29	173	762	7
Öffentliche Verwaltung u.ä.	1 371	19	87	1 259	5
Öffentliche u. private Dienstleistungen (ohne öffentliche Verwaltung)	1 676	108	344	1 215	8

\*) Ergebnis der Unterstichprobe.

1) Mindestens die Hälfte der Arbeitszeit zu Hause gearbeitet.

2) Klassifikation der Wirtschaftszweige, Ausgabe 2003 (WZ 2003), Tiefengliederung für den Mikrozensus (siehe Band 1).

**Erwerbstätigkeit und Arbeitsbedingungen****16 Erwerbstätige im Mai 2003 nach Arbeit zu Hause und anderen ausgewählten Merkmalen <sup>\*)</sup>**

1 000

Gegenstand der Nachweisung	Insgesamt	Davon mit Arbeit zu Hause			
		haupt- sächlich <sup>1)</sup>	manchmal	nie	ohne Angabe
noch M ä n n l i c h					
noch Abhängig Erwerbstätige ohne Auszubildende					
Art des Arbeitsvertrages					
Befristet	1 073	21	84	964	/
Unbefristet	12 503	258	1 018	11 164	62
Ohne Angabe	53	/	/	40	7
Art der ausgeübten Tätigkeit					
Vollzeittätigkeit	12 792	250	1 041	11 435	67
Teilzeittätigkeit	836	30	67	733	6
Allgemeiner Schulabschluss					
Mit Angabe eines allgemeinen Schulab- schlusses zusammen	12 555	260	1 053	11 182	60
davon:					
Haupt-(Volks-) schulabschluss	5 641	67	108	5 433	32
Abschluss der allgemeinbildenden poly- technischen Oberschule in der ehem. DDR	141	/	/	137	/
Realschul- oder gleichwertiger Abschluss	2 932	40	169	2 709	13
Fachhoch-/Hochschulreife	3 841	152	773	2 903	13
Beruflicher Abschluss					
Mit Angabe eines beruflichen Ausbildungs- bzw. Hochschulabschlusses zusammen	10 842	231	1 000	9 564	47
davon:					
Berufliches Praktikum <sup>3)</sup>	127	/	/	123	/
Lehrausbildung <sup>4)</sup>	7 154	87	260	6 773	33
Meister-/Technikerausbildung, Fachschulabschluss <sup>5)</sup>	1 168	20	102	1 041	5
Abschluss der Fachschule in der ehem. DDR	30	/	/	27	-
Abschluss einer Verwaltungsfachhochschule	167	/	20	142	/
Fachhochschulabschluss <sup>6)</sup>	832	22	163	645	/
Universitätsabschluss/Promotion <sup>7)</sup>	1 364	98	449	812	/
Ausländische Erwerbstätige					
Zusammen	1 761	52	98	1 598	13

\*) Ergebnis der Unterstichprobe.

3) Einschl. Anlerausbildung.

4) Einschl. Berufsvorbereitungsjahr, berufsqualifizierender Abschluss an Berufsfach-/Kollegschulen, Abschluss einer einjährigen Schule des Gesundheitswesens.

5) Einschl. Abschluss einer 2- oder 3jährigen Schule des Gesundheitswesens, Abschluss einer Fachakademie oder einer Berufsakademie.

6) Auch Ingenieurschulabschluss.

7) Wissenschaftliche Hochschule, auch Kunsthochschule.

**Erwerbstätigkeit und Arbeitsbedingungen****16 Erwerbstätige im Mai 2003 nach Arbeit zu Hause und anderen ausgewählten Merkmalen <sup>\*)</sup>**

1 000

Gegenstand der Nachweisung	Insgesamt	Davon mit Arbeit zu Hause			
		haupt- sächlich <sup>1)</sup>	manchmal	nie	ohne Angabe
Weiblich					
Erwerbstätige					
Zusammen	13 246	662	938	11 551	96
Stellung im Beruf					
Selbstständige ohne Beschäftigte	552	187	127	233	/
Selbstständige mit Beschäftigten	325	51	86	186	/
Mithelfende Familienangehörige	255	91	24	137	/
Beamtinnen	693	81	242	365	/
Angestellte	8 237	200	435	7 545	58
Arbeiterinnen	2 656	47	15	2 576	18
Kaufm./techn. Auszubildende	357	/	6	344	/
Gewerblich Auszubildende	171	/	/	166	/
Abhängig Erwerbstätige ohne Auszubildende					
Zusammen	11 586	328	691	10 486	81
Alter von ... bis unter ... Jahren					
15 - 20	155	/	/	151	/
20 - 25	888	10	16	855	6
25 - 30	1 200	24	67	1 099	10
30 - 35	1 533	40	93	1 387	12
35 - 40	1 839	49	107	1 671	12
40 - 45	1 774	47	105	1 612	11
45 - 50	1 548	52	112	1 377	8
50 - 55	1 373	49	102	1 210	11
55 - 60	860	35	62	758	5
60 - 65	333	16	23	291	/
65 und mehr	82	/	/	74	/
Familienstand					
Ledig	3 261	65	209	2 967	21
Verheiratet	6 945	234	413	6 247	51
Verwitwet	297	7	8	281	/
Geschieden	1 082	22	62	992	7
Wirtschaftsunterbereich <sup>2)</sup>					
Land- und Forstwirtschaft; Fischerei	80	/	/	73	/
Bergbau und Verarbeitendes Gewerbe	1 874	44	57	1 763	10
Energie- und Wasserversorgung	53	/	/	49	/
Baugewerbe	208	18	14	174	/
Handel und Gastgewerbe	2 398	45	43	2 292	18
Verkehr und Nachrichtenübermittlung	426	7	15	400	/
Kredit- und Versicherungsgewerbe	565	11	20	530	/
Grundstückswesen, Vermietung, wirtschaftliche Dienstleistungen	1 065	34	71	954	7
Öffentliche Verwaltung u.ä.	948	16	46	882	/
Öffentliche u. private Dienstleistungen (ohne öffentliche Verwaltung)	3 968	148	423	3 368	30

\*) Ergebnis der Unterstichprobe.

1) Mindestens die Hälfte der Arbeitszeit zu Hause gearbeitet.

2) Klassifikation der Wirtschaftszweige, Ausgabe 2003 (WZ 2003), Tiefengliederung für den Mikrozensus (siehe Band 1).

**Erwerbstätigkeit und Arbeitsbedingungen****16 Erwerbstätige im Mai 2003 nach Arbeit zu Hause und anderen ausgewählten Merkmalen <sup>\*)</sup>**

1 000

Gegenstand der Nachweisung	Insgesamt	Davon mit Arbeit zu Hause			
		haupt- sächlich <sup>1)</sup>	manchmal	nie	ohne Angabe
noch Weiblich					
noch Abhängig Erwerbstätige ohne Auszubildende					
Art des Arbeitsvertrages					
Befristet	858	26	73	754	/
Unbefristet	10 672	297	616	9 691	67
Ohne Angabe	56	/	/	41	9
Art der ausgeübten Tätigkeit					
Vollzeittätigkeit	6 212	151	422	5 594	44
Teilzeittätigkeit	5 374	176	269	4 892	36
Allgemeiner Schulabschluss					
Mit Angabe eines allgemeinen Schulab- schlusses zusammen	10 703	309	660	9 661	73
davon:					
Haupt-(Volks-) schulabschluss	3 997	77	52	3 844	24
Abschluss der allgemeinbildenden poly- technischen Oberschule in der ehem. DDR	145	/	/	140	/
Realschul- oder gleichwertiger Abschluss	3 611	80	117	3 389	25
Fachhoch-/Hochschulreife	2 951	152	487	2 289	23
Beruflicher Abschluss					
Mit Angabe eines beruflichen Ausbildungs- bzw. Hochschulabschlusses zusammen	8 808	263	619	7 868	58
davon:					
Berufliches Praktikum <sup>3)</sup>	131	/	/	124	/
Lehrausbildung <sup>4)</sup>	6 603	128	177	6 258	40
Meister-/Technikerausbildung, Fachschulabschluss <sup>5)</sup>	547	14	37	494	/
Abschluss der Fachschule in der ehem. DDR	43	/	/	39	/
Abschluss einer Verwaltungsfachhochschule	107	/	9	93	/
Fachhochschulabschluss <sup>6)</sup>	402	13	68	317	/
Universitätsabschluss/Promotion <sup>7)</sup>	974	100	323	543	8
Ausländische Erwerbstätige					
Zusammen	1 146	38	60	1 037	11

\*) Ergebnis der Unterstichprobe.

3) Einschl. Anlernausbildung.

4) Einschl. Berufsvorbereitungsjahr, berufsqualifizierender Abschluss an Berufsfach-/Kollegschulen, Abschluss einer einjährigen Schule des Gesundheitswesens.

5) Einschl. Abschluss einer 2- oder 3jährigen Schule des Gesundheitswesens, Abschluss einer Fachakademie oder einer Berufsakademie.

6) Auch Ingenieurschulabschluss.

7) Wissenschaftliche Hochschule, auch Kunsthochschule.

**Erwerbstätigkeit und Arbeitsbedingungen****16 Erwerbstätige im Mai 2003 nach Arbeit zu Hause und anderen ausgewählten Merkmalen <sup>\*)</sup>**

1 000

Gegenstand der Nachweisung	Insgesamt	Davon mit Arbeit zu Hause			
		haupt- sächlich <sup>1)</sup>	manchmal	nie	ohne Angabe

Insgesamt Erwerbstätige					
Insgesamt	29 847	1 459	2 703	25 484	201
Stellung im Beruf					
Selbstständige ohne Beschäftigte	1 647	513	422	693	20
Selbstständige mit Beschäftigten	1 525	216	437	858	14
Mithelfende Familienangehörige	332	113	31	184	/
Beamte/Beamtinnen	1 969	169	499	1 292	9
Angestellte	15 025	341	1 256	13 332	95
Arbeiter/-innen	8 221	98	43	8 030	49
Kaufm./techn. Auszubildende	628	6	12	606	/
Gewerblich Auszubildende	502	/	/	490	/
Abhängig Erwerbstätige ohne Auszubildende					
Zusammen	25 214	608	1 799	22 654	154
Alter von ... bis unter ... Jahren					
15 - 20	327	/	/	317	/
20 - 25	1 839	23	35	1 770	11
25 - 30	2 484	39	133	2 294	18
30 - 35	3 407	72	234	3 080	21
35 - 40	4 066	84	294	3 663	24
40 - 45	3 844	84	285	3 454	21
45 - 50	3 301	83	265	2 935	17
50 - 55	2 893	94	251	2 528	20
55 - 60	1 976	74	186	1 705	10
60 - 65	908	38	100	764	7
65 und mehr	169	13	12	143	/
Familienstand					
Ledig	7 593	142	475	6 928	47
Verheiratet	15 424	417	1 192	13 720	95
Verwitwet	383	12	16	354	/
Geschieden	1 814	37	116	1 651	10
Wirtschaftsunterbereich <sup>2)</sup>					
Land- und Forstwirtschaft; Fischerei	250	11	9	228	/
Bergbau und Verarbeitendes Gewerbe	6 703	95	295	6 281	31
Energie- und Wasserversorgung	232	/	12	214	/
Baugewerbe	1 438	31	49	1 344	13
Handel und Gastgewerbe	4 099	75	140	3 856	27
Verkehr und Nachrichtenübermittlung	1 438	19	57	1 353	9
Kredit- und Versicherungsgewerbe	1 055	20	91	937	7
Grundstückswesen, Vermietung, wirtschaftliche Dienstleistungen	2 037	63	244	1 716	14
Öffentliche Verwaltung u.ä.	2 319	35	134	2 141	10
Öffentliche u. private Dienstleistungen (ohne öffentliche Verwaltung)	5 644	256	767	4 583	39

\*) Ergebnis der Unterstichprobe.

1) Mindestens die Hälfte der Arbeitszeit zu Hause gearbeitet.

2) Klassifikation der Wirtschaftszweige, Ausgabe 2003 (WZ 2003), Tiefengliederung für den Mikrozensus (siehe Band 1).

**Erwerbstätigkeit und Arbeitsbedingungen****16 Erwerbstätige im Mai 2003 nach Arbeit zu Hause und anderen ausgewählten Merkmalen <sup>\*)</sup>**

1 000

Gegenstand der Nachweisung	Insgesamt	Davon mit Arbeit zu Hause			
		haupt- sächlich <sup>1)</sup>	manchmal	nie	ohne Angabe
noch I n s g e s a m t					
noch Abhängig Erwerbstätige ohne Auszubildende					
Art des Arbeitsvertrages					
Befristet	1 931	48	157	1 718	9
Unbefristet	23 174	555	1 635	20 855	129
Ohne Angabe	109	5	7	80	16
Art der ausgeübten Tätigkeit					
Vollzeittätigkeit	19 004	401	1 463	17 029	111
Teilzeittätigkeit	6 210	207	336	5 624	42
Allgemeiner Schulabschluss					
Mit Angabe eines allgemeinen Schulab- schlusses zusammen	23 258	569	1 713	20 843	133
davon:					
Haupt-(Volks-) schulabschluss	9 638	144	160	9 277	57
Abschluss der allgemeinbildenden poly- technischen Oberschule in der ehem. DDR	286	/	7	276	/
Realschul- oder gleichwertiger Abschluss	6 543	120	287	6 098	38
Fachhoch-/Hochschulreife	6 792	305	1 259	5 191	36
Beruflicher Abschluss					
Mit Angabe eines beruflichen Ausbildungs- bzw. Hochschulabschlusses zusammen	19 650	494	1 619	17 432	105
davon:					
Berufliches Praktikum <sup>3)</sup>	258	/	6	247	/
Lehrausbildung <sup>4)</sup>	13 757	215	437	13 031	74
Meister-/Technikerausbildung, Fachschulabschluss <sup>5)</sup>	1 716	33	140	1 535	8
Abschluss der Fachschule in der ehem. DDR	73	/	/	66	/
Abschluss einer Verwaltungsfachhochschule	275	8	29	235	/
Fachhochschulabschluss <sup>6)</sup>	1 234	35	231	962	6
Universitätsabschluss/Promotion <sup>7)</sup>	2 338	198	772	1 355	12
Ausländische Erwerbstätige					
Zusammen	2 907	90	158	2 635	24

\*) Ergebnis der Unterstichprobe.

3) Einschl. Anlernausbildung.

4) Einschl. Berufsvorbereitungsjahr, berufsqualifizierender Abschluss an Berufsfach-/Kollegschulen, Abschluss einer einjährigen Schule des Gesundheitswesens.

5) Einschl. Abschluss einer 2- oder 3jährigen Schule des Gesundheitswesens, Abschluss einer Fachakademie oder einer Berufsakademie.

6) Auch Ingenieurschulabschluss.

7) Wissenschaftliche Hochschule, auch Kunsthochschule.

**Erwerbstätigkeit und Arbeitsbedingungen****17 Erwerbstätige im Mai 2003 nach Anzahl der tätigen Personen in der Arbeitsstätte und anderen ausgewählten Merkmalen <sup>\*)</sup>**

1 000

Gegenstand der Nachweisung	Ins- gesamt	Anzahl der tätigen Personen in der Arbeitsstätte									
		1	2	3	4	5	6 - 10	11 - 19	20 - 49	50 und mehr	ohne An- gabe
M ä n n l i c h											
Erwerbstätige											
Zusammen	16 601	929	525	463	371	398	1 181	1 520	2 000	8 596	619
Stellung im Beruf											
Selbstständige ohne Beschäftigte	1 095	852	100	23	7	/	19	-	-	-	90
Selbstständige mit Beschäftigten	1 200	23	236	186	143	123	227	120	68	44	31
Mithelfende Familienangehörige	77	/	18	22	10	6	6	/	/	/	/
Beamte	1 276	/	/	/	/	/	20	57	153	788	244
Angestellte	6 787	33	96	114	96	127	428	618	889	4 273	113
Arbeiter	5 565	17	66	103	94	115	415	629	793	3 219	116
Kaufm./techn. Auszubildende	271	-	/	/	9	8	20	35	40	148	6
Gewerblich Auszubildende	330	-	/	10	8	13	46	57	55	124	13
Abhängig Erwerbstätige ohne Auszubildende											
Zusammen	13 628	52	165	219	194	244	863	1 304	1 835	8 279	474
Alter von ... bis unter ... Jahren											
15 - 20	172	/	/	/	/	/	18	20	26	67	24
20 - 25	951	/	12	25	17	22	82	125	132	411	125
25 - 30	1 284	/	20	27	22	33	101	145	174	697	61
30 - 35	1 874	/	23	32	34	39	135	179	251	1 117	60
35 - 40	2 228	6	22	35	26	35	150	209	305	1 397	42
40 - 45	2 070	9	23	27	27	34	114	203	264	1 319	51
45 - 50	1 752	6	17	24	18	29	84	148	238	1 148	42
50 - 55	1 520	7	15	22	17	23	82	124	199	1 000	31
55 - 60	1 116	/	13	13	13	15	55	90	147	747	19
60 - 65	575	5	9	7	11	7	36	50	88	346	14
65 und mehr	87	/	7	/	/	/	8	12	11	30	5
Familienstand											
Ledig	4 332	15	59	87	72	102	325	482	589	2 355	246
Verheiratet	8 479	30	92	115	108	124	482	740	1 136	5 443	209
Verwitwet	86	/	/	/	/	/	6	12	9	46	/
Geschieden	732	/	11	15	12	17	50	70	101	434	17
Wirtschaftsunterbereich <sup>1)</sup>											
Land- u. Forstwirtschaft; Fischerei	170	/	11	15	10	7	24	30	29	37	5
Bergbau u. Verarbeit. Gewerbe	4 829	8	22	35	34	51	191	301	524	3 606	59
Energie- und Wasserversorgung	179	/	/	/	/	/	7	10	16	139	/
Baugewerbe	1 229	/	24	44	43	54	178	235	228	388	33
Handel und Gastgewerbe	1 701	8	46	61	47	58	188	260	308	681	43
Verkehr und Nachrichten- übermittlung	1 012	/	11	11	11	13	58	122	139	621	21
Kredit- u. Versicherungsgewerbe	490	/	/	5	5	7	22	32	46	360	6
Grundstückswesen, Vermietung, wirtschaftl. Dienstleistungen	972	11	19	19	16	24	78	109	162	514	21
Öffentliche Verwaltung u.ä.	1 371	/	7	/	7	6	27	57	121	891	246
Öffentl. u. private Dienstleis- tungen (o. öffentl. Verwaltung)	1 676	10	22	23	19	23	90	147	263	1 042	37

\*) Ergebnis der Unterstichprobe.

1) Klassifikation der Wirtschaftszweige, Ausgabe 2003 (WZ 2003), Tiefengliederung für den Mikrozensus (siehe Band 1).

**Erwerbstätigkeit und Arbeitsbedingungen****17 Erwerbstätige im Mai 2003 nach Anzahl der tätigen Personen in der Arbeitsstätte und anderen ausgewählten Merkmalen <sup>\*)</sup>**

1 000

Gegenstand der Nachweisung	Ins- gesamt	Anzahl der tätigen Personen in der Arbeitsstätte									
		1	2	3	4	5	6 - 10	11 - 19	20 - 49	50 und mehr	ohne An- gabe
noch M ä n n l i c h											
noch Abhängig Erwerbstätige ohne Auszubildende											
Art des Arbeitsvertrages											
Befristet	1 073	/	13	15	12	26	62	102	129	534	177
Unbefristet	12 503	48	151	202	182	217	796	1 198	1 702	7 736	271
Ohne Angabe	53	/	/	/	/	/	/	/	/	9	25
Art der ausgeübten Tätigkeit											
Vollzeittätigkeit	12 792	34	131	184	166	207	779	1 183	1 725	7 948	435
Teilzeittätigkeit	836	18	34	35	27	37	84	121	110	331	38
Mit Angabe eines allgemeinen Schulabschlusses zusammen	12 555	48	151	201	178	228	787	1 197	1 686	7 678	400
davon:											
Haupt-(Volks-)schulabschluss	5 641	22	80	105	97	119	417	625	793	3 233	149
Abschluss der allgemein- bildenden polytechnischen Oberschule in der ehem. DDR	141	/	/	/	/	/	10	15	25	79	/
Realschul- oder gleichwertiger Abschluss	2 932	9	35	47	42	59	177	283	377	1 770	134
Fachhoch-/Hochschulreife	3 841	16	36	46	36	47	184	275	490	2 597	113
Mit Angabe eines beruflichen Ausbildungs bzw. Hochschulabschlusses zusammen	10 842	41	128	165	149	185	664	1 000	1 455	6 758	296
davon:											
Berufliches Praktikum <sup>2)</sup>	127	-	/	/	/	/	9	13	22	69	6
Lehrausbildung <sup>3)</sup>	7 154	26	92	126	114	144	495	748	977	4 218	213
Meister-/Technikerausbildung, Fachschulabschluss <sup>4)</sup>	1 168	/	16	18	19	21	68	96	155	736	34
Abschluss der Fachschule in der ehem. DDR	30	-	/	/	/	-	/	/	/	20	/
Abschluss einer Verwaltungs- fachhochschule	167	/	/	/	/	/	/	6	16	135	/
Fachhochschulabschluss <sup>5)</sup>	832	/	8	9	/	6	33	50	93	611	13
Universitätsabschluss/ Promotion <sup>6)</sup>	1 364	7	8	8	9	12	53	85	189	968	25
Ausländische Erwerbstätige											
Zusammen	1 761	89	56	69	49	45	149	155	214	887	47

\*) Ergebnis der Unterstichprobe.

2) Einschl. Anlernausbildung.

3) Einschl. Berufsvorbereitungsjahr, berufsqualifizierender Abschluss an Berufsfach-/Kollegschulen, Abschluss einer einjährigen Schule des Gesundheitswesens.

4) Einschl. Abschluss einer 2- oder 3jährigen Schule des Gesundheitswesens, Abschluss einer Fachakademie oder einer Berufsakademie.

5) Auch Ingenieurschulabschluss, ohne Abschluss an einer Verwaltungsfachhochschule.

6) Wissenschaftliche Hochschule, auch Kunsthochschule.



**Erwerbstätigkeit und Arbeitsbedingungen****17 Erwerbstätige im Mai 2003 nach Anzahl der tätigen Personen in der Arbeitsstätte und anderen ausgewählten Merkmalen <sup>\*)</sup>**

1 000

Gegenstand der Nachweisung	Ins- gesamt	Anzahl der tätigen Personen in der Arbeitsstätte									
		1	2	3	4	5	6 - 10	11 - 19	20 - 49	50 und mehr	ohne An- gabe
Weiblich											
Erwerbstätige											
Zusammen	13 246	613	475	469	497	520	1 464	1 521	1 654	5 661	372
Stellung im Beruf											
Selbstständige ohne Beschäftigte	552	448	31	7	/	/	8	-	-	-	53
Selbstständige mit Beschäftigten	325	11	89	54	39	30	51	23	10	6	12
Mithelfende Familienangehörige	255	15	82	50	27	15	32	14	5	5	8
Beamtinnen	693	-	/	/	/	/	22	77	154	415	17
Angestellte	8 237	62	212	269	321	347	993	1 001	1 037	3 815	181
Arbeiterinnen	2 656	77	54	77	80	92	268	335	383	1 205	85
Kaufm./techn. Auszubildende	357	-	/	8	16	19	55	48	45	154	10
Gewerblich Auszubildende	171	-	/	/	9	11	35	23	21	60	6
Abhängig Erwerbstätige ohne Auszubildende											
Zusammen	11 586	139	266	347	403	442	1 282	1 414	1 573	5 435	283
Alter von ... bis unter ... Jahren											
15 - 20	155	/	/	/	/	10	22	26	26	50	8
20 - 25	888	5	12	27	40	41	122	123	115	371	31
25 - 30	1 200	6	20	33	41	48	143	149	162	563	36
30 - 35	1 533	13	31	46	47	53	170	187	205	743	39
35 - 40	1 839	19	44	55	59	67	205	214	241	891	45
40 - 45	1 774	24	43	58	56	72	197	208	236	847	33
45 - 50	1 548	22	30	41	54	52	161	186	213	763	25
50 - 55	1 373	19	39	36	46	48	136	165	201	652	32
55 - 60	860	14	27	27	36	27	79	105	123	408	14
60 - 65	333	13	11	14	15	17	37	40	43	125	18
65 und mehr	82	/	5	6	6	5	12	10	10	20	/
Familienstand											
Ledig	3 261	20	51	74	100	109	337	391	444	1 646	90
Verheiratet	6 945	99	185	231	253	292	811	862	945	3 101	167
Verwitwet	297	7	7	11	16	12	32	31	39	138	5
Geschieden	1 082	13	24	31	34	29	102	131	146	550	22
Wirtschaftsunterbereich <sup>1)</sup>											
Land- u. Forstwirtschaft; Fischerei	80	/	6	6	5	6	14	15	15	12	/
Bergbau u. Verarbeit. Gewerbe	1 874	5	25	29	31	37	134	161	237	1 177	38
Energie- und Wasserversorgung	53	-	/	/	-	-	/	/	5	42	/
Baugewerbe	208	/	12	9	13	12	34	35	33	55	/
Handel und Gastgewerbe	2 398	12	87	125	128	144	403	421	356	652	71
Verkehr und Nachrichten- übermittlung	426	/	7	9	9	11	32	36	46	264	7
Kredit- u. Versicherungsgewerbe	565	/	11	11	10	12	28	38	47	395	11
Grundstückswesen, Vermietung, wirtschaftl. Dienstleistungen	1 065	15	44	33	41	50	137	166	164	384	30
Öffentliche Verwaltung u.ä.	948	/	/	/	6	7	24	46	91	746	17
Öffentl. u. private Dienstleis- tungen (o. öffentl. Verwaltung)	3 968	97	70	122	158	163	474	493	578	1 708	104

\*) Ergebnis der Unterstichprobe.

1) Klassifikation der Wirtschaftszweige, Ausgabe 2003 (WZ 2003), Tiefengliederung für den Mikrozensus (siehe Band 1).

**Erwerbstätigkeit und Arbeitsbedingungen****17 Erwerbstätige im Mai 2003 nach Anzahl der tätigen Personen in der Arbeitsstätte und anderen ausgewählten Merkmalen <sup>\*)</sup>**

1 000

Gegenstand der Nachweisung	Ins- gesamt	Anzahl der tätigen Personen in der Arbeitsstätte									
		1	2	3	4	5	6 - 10	11 - 19	20 - 49	50 und mehr	ohne An- gabe
noch Weiblich											
noch Abhängig Erwerbstätige ohne Auszubildende											
Art des Arbeitsvertrages											
Befristet	858	6	14	22	23	28	83	108	118	434	22
Unbefristet	10 672	131	251	325	379	413	1 197	1 303	1 453	4 990	229
Ohne Angabe	56	/	/	/	/	/	/	/	/	11	32
Art der ausgeübten Tätigkeit											
Vollzeittätigkeit	6 212	26	92	124	159	173	547	668	829	3 446	149
Teilzeittätigkeit	5 374	113	174	224	245	269	736	746	744	1 989	135
Mit Angabe eines allgemeinen Schulabschlusses zusammen											
davon:	10 703	124	249	321	378	413	1 204	1 295	1 457	5 040	223
Haupt-(Volks-)schulabschluss	3 997	79	115	154	175	178	490	499	556	1 660	92
Abschluss der allgemein- bildenden polytechnischen Oberschule in der ehem. DDR	145	/	/	/	5	6	16	18	16	72	/
Realschul- oder gleichwertiger Abschluss	3 611	27	87	110	131	149	442	437	437	1 722	69
Fachhoch-/Hochschulreife	2 951	17	44	55	66	80	257	342	448	1 586	57
Mit Angabe eines beruflichen Ausbildungs bzw. Hochschulabschlusses zusammen											
davon:	8 808	85	201	261	316	350	1 006	1 062	1 196	4 172	160
Berufliches Praktikum <sup>2)</sup>	131	/	/	/	/	5	13	16	23	58	/
Lehrausbildung <sup>3)</sup>	6 603	71	171	222	270	294	817	809	843	2 989	118
Meister-/Technikerausbildung, Fachschulabschluss <sup>4)</sup>	547	/	11	13	15	18	71	61	66	280	8
Abschluss der Fachschule in der ehem. DDR	43	/	/	/	/	/	/	6	/	24	/
Abschluss einer Verwaltungs- fachhochschule	107	-	/	/	/	/	/	6	10	82	/
Fachhochschulabschluss <sup>5)</sup>	402	/	6	8	11	10	32	46	62	218	8
Universitätsabschluss/ Promotion <sup>6)</sup>	974	5	9	12	15	20	65	118	188	522	19
Ausländische Erwerbstätige											
Zusammen	1 146	50	44	45	53	41	127	131	139	471	45

\*) Ergebnis der Unterstichprobe.

2) Einschl. Anlernausbildung.

3) Einschl. Berufsvorbereitungsjahr, berufsqualifizierender Abschluss an Berufsfach-/Kollegschulen, Abschluss einer einjährigen Schule des Gesundheitswesens.

4) Einschl. Abschluss einer 2- oder 3jährigen Schule des Gesundheitswesens, Abschluss einer Fachakademie oder einer Berufsakademie.

5) Auch Ingenieurschulabschluss, ohne Abschluss an einer Verwaltungsfachhochschule.

6) Wissenschaftliche Hochschule, auch Kunsthochschule.

**Erwerbstätigkeit und Arbeitsbedingungen****17 Erwerbstätige im Mai 2003 nach Anzahl der tätigen Personen in der Arbeitsstätte und anderen ausgewählten Merkmalen <sup>\*)</sup>**

1 000

Gegenstand der Nachweisung	Ins- gesamt	Anzahl der tätigen Personen in der Arbeitsstätte									
		1	2	3	4	5	6 - 10	11 - 19	20 - 49	50 und mehr	ohne An- gabe
I n s g e s a m t Erwerbstätige											
Insgesamt	29 847	1 542	1 000	933	868	918	2 645	3 040	3 654	14 257	991
Stellung im Beruf											
Selbstständige ohne Beschäftigte	1 647	1 300	132	30	10	7	26	-	-	-	143
Selbstständige mit Beschäftigten	1 525	34	325	240	182	153	278	143	78	50	43
Mithelfende Familienangehörige	332	18	100	72	37	21	39	18	8	7	12
Beamte/Beamtinnen	1 969	/	/	/	6	6	42	134	307	1 203	262
Angestellte	15 025	95	308	383	418	474	1 421	1 619	1 926	8 088	294
Arbeiter/-innen	8 221	94	119	180	174	206	683	964	1 176	4 423	202
Kaufm./techn. Auszubildende	628	-	/	12	24	27	75	82	84	302	16
Gewerblich Auszubildende	502	-	7	13	18	24	82	80	75	184	19
Abhängig Erwerbstätige ohne Auszubildende											
Zusammen	25 214	191	431	566	597	686	2 145	2 717	3 409	13 714	757
Alter von ... bis unter ... Jahren											
15 - 20	327	/	6	6	9	15	40	46	51	117	32
20 - 25	1 839	7	24	52	57	64	203	248	247	782	155
25 - 30	2 484	9	40	61	63	82	243	294	336	1 260	97
30 - 35	3 407	17	54	78	81	92	305	366	456	1 860	98
35 - 40	4 066	25	66	90	85	102	355	422	546	2 289	86
40 - 45	3 844	32	67	85	83	106	311	410	500	2 166	84
45 - 50	3 301	27	48	66	72	81	245	333	451	1 911	67
50 - 55	2 893	26	54	58	63	71	217	290	400	1 652	63
55 - 60	1 976	18	40	40	49	43	134	195	269	1 155	33
60 - 65	908	19	20	21	26	24	72	90	131	472	32
65 und mehr	169	8	12	9	10	7	20	22	21	51	9
Familienstand											
Ledig	7 593	36	110	161	172	211	662	873	1 033	4 001	335
Verheiratet	15 424	129	276	346	361	416	1 293	1 602	2 081	8 544	376
Verwitwet	383	9	9	13	18	14	38	42	48	185	7
Geschieden	1 814	17	36	46	46	46	153	201	247	984	38
Wirtschaftsunterbereich <sup>1)</sup>											
Land- u. Forstwirtschaft; Fischerei	250	/	17	20	15	13	38	45	44	49	7
Bergbau u. Verarbeit. Gewerbe	6 703	13	47	64	65	88	325	462	761	4 783	97
Energie- und Wasserversorgung	232	/	/	/	/	/	8	13	22	180	/
Baugewerbe	1 438	/	36	53	57	66	212	271	261	443	37
Handel und Gastgewerbe	4 099	20	133	186	175	202	591	681	664	1 332	114
Verkehr und Nachrichten- übermittlung	1 438	7	18	20	20	25	90	158	185	885	29
Kredit- u. Versicherungsgewerbe	1 055	/	15	16	16	19	50	70	93	755	17
Grundstückswesen, Vermietung, wirtschaftl. Dienstleistungen	2 037	25	63	51	57	75	216	276	326	898	51
Öffentliche Verwaltung u.ä.	2 319	7	10	9	14	13	51	102	213	1 638	263
Öffentl. u. private Dienstleis- tungen (o. öffentl. Verwaltung)	5 644	107	92	145	177	186	565	640	841	2 751	141

\*) Ergebnis der Unterstichprobe.

1) Klassifikation der Wirtschaftszweige, Ausgabe 2003 (WZ 2003), Tiefengliederung für den Mikrozensus (siehe Band 1).

**Erwerbstätigkeit und Arbeitsbedingungen****17 Erwerbstätige im Mai 2003 nach Anzahl der tätigen Personen in der Arbeitsstätte und anderen ausgewählten Merkmalen <sup>\*)</sup>**

1 000

Gegenstand der Nachweisung	Ins- gesamt	Anzahl der tätigen Personen in der Arbeitsstätte									
		1	2	3	4	5	6 - 10	11 - 19	20 - 49	50 und mehr	ohne An- gabe
noch I n s g e s a m t noch Abhängig Erwerbstätige ohne Auszubildende											
Art des Arbeitsvertrages											
Befristet	1 931	9	27	37	35	53	145	210	247	968	199
Unbefristet	23 174	178	402	527	560	630	1 993	2 501	3 155	12 727	501
Ohne Angabe	109	/	/	/	/	/	7	6	7	20	57
Art der ausgeübten Tätigkeit											
Vollzeittätigkeit	19 004	60	223	308	325	380	1 325	1 851	2 554	11 393	584
Teilzeittätigkeit	6 210	131	208	259	272	306	820	866	855	2 321	173
Mit Angabe eines allgemeinen Schulabschlusses zusammen											
davon:	23 258	172	400	522	556	640	1 992	2 492	3 143	12 718	623
Haupt-(Volks-)schulabschluss	9 638	101	195	259	272	297	907	1 123	1 349	4 893	241
Abschluss der allgemein- bildenden polytechnischen Oberschule in der ehem. DDR	286	/	/	5	9	8	26	32	41	151	9
Realschul- oder gleichwertiger Abschluss	6 543	36	123	157	173	208	618	720	814	3 491	203
Fachhoch-/Hochschulreife	6 792	33	79	101	103	127	441	617	939	4 183	170
Mit Angabe eines beruflichen Ausbildungs bzw. Hochschulabschlusses zusammen											
davon:	19 650	126	329	426	465	535	1 671	2 062	2 651	10 931	456
Berufliches Praktikum <sup>2)</sup>	258	/	6	7	5	7	22	29	45	127	9
Lehrausbildung <sup>3)</sup>	13 757	97	263	348	384	437	1 312	1 557	1 820	7 207	331
Meister-/Technikerausbildung, Fachschulabschluss <sup>4)</sup>	1 716	9	27	31	35	39	139	157	221	1 016	42
Abschluss der Fachschule in der ehem. DDR	73	/	/	/	/	/	6	8	7	44	/
Abschluss einer Verwaltungs- fachhochschule	275	/	/	/	/	/	8	12	26	217	7
Fachhochschulabschluss <sup>5)</sup>	1 234	5	15	17	15	16	65	95	154	830	21
Universitätsabschluss/ Promotion <sup>6)</sup>	2 338	12	17	20	24	33	118	204	377	1 491	43
Ausländische Erwerbstätige											
Zusammen	2 907	139	100	114	101	86	277	286	353	1 358	92

\*) Ergebnis der Unterstichprobe.

2) Einschl. Anlernausbildung.

3) Einschl. Berufsvorbereitungsjahr, berufsqualifizierender Abschluss an Berufsfach-/Kollegschulen, Abschluss einer einjährigen Schule des Gesundheitswesens.

4) Einschl. Abschluss einer 2- oder 3jährigen Schule des Gesundheitswesens, Abschluss einer Fachakademie oder einer Berufsakademie.

5) Auch Ingenieurschulabschluss, ohne Abschluss an einer Verwaltungsfachhochschule.

6) Wissenschaftliche Hochschule, auch Kunsthochschule.

# **Früheres Bundesgebiet**

Lange Reihen

**Z 1 Erwerbstätige nach Berufsbereichen und Altersgruppen<sup>\*)</sup>**

1 000

Alters- gruppen	1999			2000			2001			2002			2003		
	Ins- ge- samt	Männ- lich	Weib- lich	Ins- ge- samt	Männ- lich	Weib- lich	Ins- ge- samt	Männ- lich	Weib- lich	Ins- ge- samt	Männ- lich	Weib- lich	Ins- ge- samt	Männ- lich	Weib- lich

**I. Berufe in der Land-, Tier-, Forstwirtschaft und im Gartenbau**

15 - 20	29	17	13	28	18	10	25	15	10	25	15	10	26	16	11
20 - 25	49	30	19	49	31	18	46	27	19	42	26	16	45	28	16
25 - 30	67	46	21	59	40	20	54	36	18	49	32	18	44	29	15
30 - 35	99	67	32	98	64	34	93	59	34	88	57	31	77	51	25
35 - 45	207	135	72	211	139	72	220	142	78	220	145	74	224	146	78
45 - 55	168	102	65	170	105	65	178	113	64	182	117	65	186	120	66
55 und mehr	201	132	69	196	127	69	175	116	58	173	114	59	167	110	57
Zusammen	820	529	291	813	524	289	791	508	283	778	505	272	769	501	268

**II. Bergleute, Mineralgewinner**

15 - 20	/	/	/	/	/	–	/	/	/	/	/	/	/	/	–
20 - 25	/	/	–	/	/	/	/	/	/	/	/	/	/	/	–
25 - 30	7	7	–	/	/	–	/	/	/	/	/	/	/	/	–
30 - 35	15	14	/	8	8	/	7	7	/	7	6	/	6	6	–
35 - 45	27	26	/	23	23	/	22	21	/	27	27	/	27	27	/
45 - 55	13	13	/	10	9	/	8	8	–	16	16	/	17	16	/
55 und mehr	/	/	/	/	/	/	/	/	/	/	/	/	/	/	/
Zusammen	69	67	/	48	47	/	42	41	/	59	57	/	59	58	/

**III. Fertigungsberufe**

15 - 20	409	362	47	408	360	48	389	339	49	369	323	46	356	312	43
20 - 25	626	525	101	640	540	100	637	537	100	615	523	92	601	504	97
25 - 30	846	705	141	787	657	130	735	611	124	644	538	106	618	518	100
30 - 35	1 121	930	191	1 090	908	182	1 016	839	178	952	797	155	846	705	140
35 - 45	2 047	1 670	376	2 124	1 719	404	2 160	1 748	412	2 128	1 733	395	2 076	1 693	382
45 - 55	1 462	1 147	315	1 513	1 183	330	1 574	1 227	346	1 576	1 220	356	1 537	1 194	344
55 und mehr	848	696	152	808	666	141	780	640	140	754	615	139	749	612	137
Zusammen	7 359	6 035	1 324	7 369	6 033	1 337	7 290	5 941	1 350	7 039	5 749	1 290	6 782	5 539	1 244

**IV. Technische Berufe**

15 - 20	15	9	6	15	9	6	13	8	5	13	8	5	13	8	6
20 - 25	62	37	25	61	37	25	65	42	23	61	40	22	64	43	21
25 - 30	193	140	52	181	133	49	162	118	44	149	110	40	148	112	36
30 - 35	363	303	60	346	283	63	334	273	60	309	252	57	286	232	53
35 - 45	625	545	80	652	568	84	681	591	90	677	584	93	699	601	99
45 - 55	482	431	51	474	422	52	499	442	57	492	436	56	502	445	57
55 und mehr	304	289	15	297	282	15	286	271	16	296	280	16	290	272	18
Zusammen	2 043	1 753	289	2 027	1 734	294	2 040	1 746	294	1 999	1 711	288	2 003	1 713	290

\*) Klassifizierung der Berufe, Ausgabe 1992 (siehe Band 1).

**Z 1 Erwerbstätige nach Berufsbereichen und Altersgruppen<sup>\*)</sup>**

1 000

Alters- gruppen	1999			2000			2001			2002			2003		
	Ins- ge- samt	Männ- lich	Weib- lich	Ins- ge- samt	Männ- lich	Weib- lich	Ins- ge- samt	Männ- lich	Weib- lich	Ins- ge- samt	Männ- lich	Weib- lich	Ins- ge- samt	Männ- lich	Weib- lich

**V. Dienstleistungsberufe**

15 - 20	509	161	348	539	176	363	532	163	369	521	166	355	508	165	343
20 - 25	1 474	564	910	1 499	585	913	1 560	609	951	1 526	571	955	1 535	571	964
25 - 30	2 006	792	1 214	1 917	766	1 151	1 852	749	1 103	1 794	717	1 077	1 770	705	1 065
30 - 35	2 750	1 188	1 563	2 750	1 185	1 565	2 687	1 150	1 537	2 588	1 102	1 486	2 441	1 044	1 397
35 - 45	5 274	2 289	2 985	5 523	2 385	3 138	5 702	2 448	3 254	5 795	2 473	3 322	5 906	2 513	3 393
45 - 55	4 333	1 960	2 374	4 461	1 980	2 481	4 701	2 066	2 635	4 832	2 116	2 716	4 892	2 100	2 792
55 und mehr	2 582	1 341	1 241	2 564	1 336	1 228	2 565	1 323	1 242	2 634	1 363	1 271	2 655	1 368	1 287
Zusammen	18 928	8 294	10 634	19 252	8 413	10 839	19 598	8 509	11 090	19 689	8 507	11 182	19 707	8 466	11 241

**VI. Sonstige Arbeitskräfte**

15 - 20	59	37	22	51	32	19	56	35	21	57	36	22	51	34	17
20 - 25	108	78	29	100	71	29	111	78	33	109	76	34	101	69	32
25 - 30	66	40	26	59	34	25	60	38	22	64	40	24	65	38	27
30 - 35	58	34	24	56	34	23	58	36	23	60	36	24	53	32	20
35 - 45	96	53	43	105	61	44	118	68	50	126	74	51	119	72	48
45 - 55	71	39	32	76	44	32	83	45	38	95	54	41	82	47	34
55 und mehr	53	31	21	54	33	20	59	37	22	58	36	23	58	34	24
Zusammen	510	312	198	500	309	191	545	337	208	569	351	218	529	326	203

**Insgesamt**

15 - 20	1 022	586	436	1 041	595	446	1 015	561	454	986	548	438	956	536	420
20 - 25	2 321	1 236	1 084	2 350	1 265	1 085	2 420	1 294	1 126	2 355	1 237	1 119	2 347	1 216	1 131
25 - 30	3 185	1 730	1 455	3 007	1 633	1 374	2 865	1 554	1 311	2 704	1 440	1 264	2 647	1 405	1 242
30 - 35	4 406	2 536	1 870	4 349	2 482	1 868	4 196	2 365	1 832	4 004	2 251	1 753	3 708	2 072	1 636
35 - 45	8 275	4 718	3 557	8 637	4 895	3 743	8 903	5 018	3 885	8 972	5 036	3 936	9 052	5 051	4 001
45 - 55	6 528	3 691	2 837	6 704	3 743	2 960	7 041	3 902	3 140	7 193	3 959	3 234	7 215	3 922	3 293
55 und mehr	3 992	2 493	1 499	3 920	2 446	1 475	3 866	2 387	1 479	3 920	2 411	1 508	3 922	2 399	1 523
<b>Insgesamt</b>	<b>29 729</b>	<b>16 991</b>	<b>12 738</b>	<b>30 009</b>	<b>17 059</b>	<b>12 950</b>	<b>30 307</b>	<b>17 081</b>	<b>13 226</b>	<b>30 132</b>	<b>16 880</b>	<b>13 252</b>	<b>29 847</b>	<b>16 601</b>	<b>13 246</b>

\*) Klassifizierung der Berufe, Ausgabe 1992 (siehe Band 1).

**Z 2 Erwerbstätige nach Berufsbereichen und Stellung im Beruf<sup>\*)</sup>**

1 000

Stellung im Beruf	1999			2000			2001			2002			2003		
	Ins- ge- samt	Männ- lich	Weib- lich	Ins- ge- samt	Männ- lich	Weib- lich	Ins- ge- samt	Männ- lich	Weib- lich	Ins- ge- samt	Männ- lich	Weib- lich	Ins- ge- samt	Männ- lich	Weib- lich

**I. Berufe in der Land-, Tier-, Forstwirtschaft und im Gartenbau**

Selbstständige	304	254	49	307	253	53	304	250	54	297	247	50	290	239	51
Mith. Familien- angehörige	149	37	111	148	37	111	159	37	122	149	35	113	140	36	104
Beamte/ Beamtinnen	13	11	/	16	13	/	15	13	/	14	13	/	13	12	/
Angestellte <sup>1)</sup>	89	51	38	82	41	40	97	54	43	103	58	45	105	56	49
Arbeiter/-innen <sup>2)</sup>	266	175	91	261	179	82	216	154	63	215	152	63	220	157	63
Zusammen	820	529	291	813	524	289	791	508	283	778	505	272	769	501	268

**II. Bergbau, Mineralgewinner**

Selbstständige	/	/	–	/	/	–	/	/	–	/	/	–	/	/	–
Mith. Familien- angehörige	–	–	–	–	–	–	–	–	–	–	–	–	–	–	–
Beamte/ Beamtinnen	–	–	–	–	–	–	–	–	–	–	–	–	–	–	–
Angestellte <sup>1)</sup>	6	5	/	/	/	/	/	/	/	5	/	/	6	6	–
Arbeiter/-innen <sup>2)</sup>	62	61	/	44	43	/	38	37	/	53	51	/	52	51	/
Zusammen	69	67	/	48	47	/	42	41	/	59	57	/	59	58	/

**III. Fertigungsberufe**

Selbstständige	481	444	37	495	458	37	483	444	39	488	446	42	495	452	43
Mith. Familien- angehörige	16	8	8	17	8	8	26	13	12	24	13	11	24	12	13
Beamte/ Beamtinnen	23	17	6	17	12	5	20	15	/	17	12	5	15	10	/
Angestellte <sup>1)</sup>	1 029	839	190	925	758	168	1 184	964	220	1 247	1 017	230	1 261	1 034	228
Arbeiter/-innen <sup>2)</sup>	5 811	4 727	1 084	5 915	4 797	1 119	5 578	4 504	1 074	5 263	4 261	1 002	4 986	4 031	956
Zusammen	7 359	6 035	1 324	7 369	6 033	1 337	7 290	5 941	1 350	7 039	5 749	1 290	6 782	5 539	1 244

**IV. Technische Berufe**

Selbstständige	164	149	15	170	155	15	172	155	16	165	150	15	170	155	15
Mith. Familien- angehörige	/	/	/	/	/	/	/	/	/	/	/	/	/	/	/
Beamte/ Beamtinnen	88	79	9	84	76	9	80	71	8	75	65	10	73	63	10
Angestellte <sup>1)</sup>	1 609	1 364	245	1 604	1 356	248	1 627	1 375	252	1 597	1 352	245	1 598	1 353	245
Arbeiter/-innen <sup>2)</sup>	180	160	21	168	147	21	160	143	17	159	142	17	159	141	18
Zusammen	2 043	1 753	289	2 027	1 734	294	2 040	1 746	294	1 999	1 711	288	2 003	1 713	290

\*) Klassifizierung der Berufe, Ausgabe 1992 (siehe Band 1).

1) Einschließlich Auszubildende in anerkannten kaufmännischen und technischen Ausbildungsberufen.

2) Einschließlich Auszubildende in anerkannten gewerblichen Ausbildungsberufen.



**Z 2 Erwerbstätige nach Berufsbereichen und Stellung im Beruf<sup>\*)</sup>**

1 000

Stellung im Beruf	1999			2000			2001			2002			2003		
	Ins- ge- samt	Männ- lich	Weib- lich	Ins- ge- samt	Männ- lich	Weib- lich	Ins- ge- samt	Männ- lich	Weib- lich	Ins- ge- samt	Männ- lich	Weib- lich	Ins- ge- samt	Männ- lich	Weib- lich

**V. Dienstleistungsberufe**

Selbstständige	2 042	1 333	709	2 048	1 329	719	2 052	1 336	716	2 082	1 355	727	2 135	1 381	754
Mith. Familien- angehörige	111	19	92	116	22	94	186	27	159	178	26	152	163	29	134
Beamte/ Beamtinnen	1 971	1 330	641	1 905	1 269	636	1 846	1 208	638	1 815	1 176	639	1 827	1 167	660
Angestellte <sup>1)</sup>	11 542	4 092	7 451	11 772	4 184	7 588	12 250	4 436	7 814	12 419	4 481	7 938	12 433	4 454	7 979
Arbeiter/-innen <sup>2)</sup>	3 262	1 520	1 742	3 410	1 609	1 801	3 265	1 501	1 764	3 195	1 469	1 726	3 149	1 434	1 715
Zusammen	18 928	8 294	10 634	19 252	8 413	10 839	19 598	8 509	11 090	19 689	8 507	11 182	19 707	8 466	11 241

**VI. Sonstige Arbeitskräfte**

Selbstständige	57	38	19	69	48	20	59	40	18	69	51	19	71	49	21
Mith. Familien- angehörige	20	6	14	24	6	18	35	10	25	30	7	23	26	8	19
Beamte/ Beamtinnen	15	14	/	14	14	/	13	12	/	18	15	/	15	13	/
Angestellte <sup>1)</sup>	214	142	72	183	115	68	211	142	70	228	144	83	209	134	75
Arbeiter/-innen <sup>2)</sup>	204	112	92	211	126	84	227	133	94	224	133	91	208	122	86
Zusammen	510	312	198	500	309	191	545	337	208	569	351	218	529	326	203

**Insgesamt**

Selbstständige	3 049	2 219	830	3 089	2 244	845	3 070	2 226	844	3 102	2 249	853	3 161	2 277	884
Mith. Familien- angehörige	296	71	225	305	74	231	408	89	319	383	83	300	357	86	271
Beamte/ Beamtinnen	2 109	1 451	658	2 037	1 384	653	1 973	1 320	654	1 939	1 281	658	1 943	1 265	678
Angestellte <sup>1)</sup>	14 489	6 494	7 995	14 569	6 457	8 113	15 373	6 975	8 399	15 599	7 058	8 541	15 612	7 037	8 575
Arbeiter/-innen <sup>2)</sup>	9 786	6 755	3 030	10 009	6 900	3 109	9 484	6 472	3 012	9 110	6 209	2 901	8 775	5 936	2 838
<b>Insgesamt</b>	<b>29 729</b>	<b>16 991</b>	<b>12 738</b>	<b>30 009</b>	<b>17 059</b>	<b>12 950</b>	<b>30 307</b>	<b>17 081</b>	<b>13 226</b>	<b>30 132</b>	<b>16 880</b>	<b>13 252</b>	<b>29 847</b>	<b>16 601</b>	<b>13 246</b>

\*) Klassifizierung der Berufe, Ausgabe 1992 (siehe Band 1).

1) Einschließlich Auszubildende in anerkannten kaufmännischen und technischen Ausbildungsberufen.

2) Einschließlich Auszubildende in anerkannten gewerblichen Ausbildungsberufen.

**Z 3 Erwerbstätige nach Berufsabschnitten**

1 000

Nr. der Systematik <sup>1)</sup>	1999	2000	2001	2002	2003
<b>I a. Berufe in der Land-, Tier-, Forstwirtschaft und im Gartenbau</b>					
Männlich	529	524	508	505	501
Weiblich	291	289	283	272	268
Zusammen	820	813	791	778	769
<b>II a. Bergleute, Mineralgewinner, -aufbereiter</b>					
Männlich	67	47	41	57	58
Weiblich	/	/	/	/	/
Zusammen	69	48	42	59	59
<b>III a. Berufe in der Steinbearbeitung und Baustoffherstellung</b>					
Männlich	23	28	27	25	23
Weiblich	/	/	/	/	/
Zusammen	25	30	28	26	25
<b>III b. Keramik-, Glasberufe</b>					
Männlich	26	23	26	26	26
Weiblich	11	12	9	9	10
Zusammen	37	35	36	35	36
<b>III c. Chemie-, Kunststoffberufe</b>					
Männlich	173	179	167	161	157
Weiblich	39	38	39	40	40
Zusammen	212	217	206	201	196
<b>III d. Berufe in der Papierherstellung, -verarbeitung und im Druck</b>					
Männlich	153	147	140	137	131
Weiblich	51	49	44	42	40
Zusammen	203	196	184	179	172
<b>III e. Berufe in der Holzbearbeitung, Holz- und Flechtwarenherstellung</b>					
Männlich	25	31	26	24	18
Weiblich	7	/	6	/	/
Zusammen	32	35	33	27	22
<b>III f. Berufe in der Metallerzeugung und –bearbeitung</b>					
Männlich	381	365	390	372	360
Weiblich	36	33	38	34	31
Zusammen	417	398	428	406	390

1) Klassifizierung der Berufe, Ausgabe 1992 (siehe Band 1).

**Z 3 Erwerbstätige nach Berufsabschnitten**

1 000

Nr. der Systematik <sup>1)</sup>	1999	2000	2001	2002	2003
<b>III g. Metall-, Maschinenbau- und verwandte Berufe</b>					
Männlich	1 802	1 823	1 807	1 765	1 707
Weiblich	149	158	158	159	156
Zusammen	1 951	1 982	1 965	1 924	1 863
<b>III h. Elektroberufe</b>					
Männlich	609	612	606	606	590
Weiblich	38	40	41	37	35
Zusammen	647	652	647	643	625
<b>III i. Montierer und Metallberufe, a.n.g.</b>					
Männlich	91	100	101	104	94
Weiblich	75	76	75	77	69
Zusammen	166	176	176	181	163
<b>III k. Textil- und Bekleidungsberufe</b>					
Männlich	40	36	36	30	27
Weiblich	124	111	110	103	96
Zusammen	164	147	146	134	123
<b>III l. Berufe in der Lederherstellung, Leder- und Fellverarbeitung</b>					
Männlich	23	22	22	19	19
Weiblich	10	11	10	8	8
Zusammen	33	33	32	27	27
<b>III m. Ernährungsberufe</b>					
Männlich	384	381	381	383	382
Weiblich	263	282	296	285	287
Zusammen	646	663	676	668	669
<b>III n. Hoch-, Tiefbauberufe</b>					
Männlich	508	485	457	440	405
Weiblich	7	8	8	7	6
Zusammen	515	492	465	447	411
<b>III o. Ausbauberufe, Polsterer</b>					
Männlich	347	347	334	323	297
Weiblich	23	26	25	20	20
Zusammen	370	373	359	344	318

1) Klassifizierung der Berufe, Ausgabe 1992 (siehe Band 1).

**Z 3 Erwerbstätige nach Berufsabschnitten**

1 000

Nr. der Systematik <sup>1)</sup>		1999	2000	2001	2002	2003
<b>III p. Berufe in der Holz- und Kunststoffverarbeitung</b>						
Männlich		302	302	303	287	269
Weiblich		14	13	15	13	11
Zusammen		316	316	318	300	281
<b>III q. Maler, Lackierer und verwandte Berufe</b>						
Männlich		258	263	244	233	224
Weiblich		15	15	16	15	14
Zusammen		273	277	260	248	238
<b>III r. Warenprüfer, Versandfertigmacher</b>						
Männlich		176	172	188	185	178
Weiblich		196	208	218	205	191
Zusammen		372	380	407	390	369
<b>III s. Hilfsarbeiter ohne nähere Tätigkeitsangabe</b>						
Männlich		358	352	319	286	298
Weiblich		224	212	197	190	186
Zusammen		582	564	516	476	484
<b>III t. Maschinisten und zugehörige Berufe, a.n.g.</b>						
Männlich		355	366	366	344	331
Weiblich		41	39	43	40	38
Zusammen		397	405	408	384	370
<b>IV a. Ingenieure, Chemiker, Physiker, Mathematiker</b>						
Männlich		814	792	811	787	801
Weiblich		79	74	82	83	85
Zusammen		893	866	893	870	886
<b>IV b. Techniker, Technische Sonderfachkräfte</b>						
Männlich		939	942	935	923	912
Weiblich		211	219	213	205	204
Zusammen		1 150	1 161	1 148	1 129	1 116
<b>V a. Warenkaufleute</b>						
Männlich		913	923	918	904	901
Weiblich		1 575	1 595	1 612	1 576	1 564
Zusammen		2 488	2 518	2 530	2 480	2 465

1) Klassifizierung der Berufe, Ausgabe 1992 (siehe Band 1).

**Z 3 Erwerbstätige nach Berufsabschnitten**

1 000

Nr. der Systematik <sup>1)</sup>	1999	2000	2001	2002	2003
<b>V b. Dienstleistungskaufleute und zugehörige Berufe</b>					
Männlich	629	649	653	651	658
Weiblich	531	574	577	588	588
Zusammen	1 160	1 224	1 230	1 239	1 246
<b>V c. Verkehrsberufe</b>					
Männlich	1 402	1 434	1 447	1 437	1 407
Weiblich	280	291	298	299	294
Zusammen	1 683	1 725	1 745	1 736	1 701
<b>V d. Organisations-, Verwaltungs-, Büroberufe</b>					
Männlich	2 581	2 604	2 696	2 692	2 655
Weiblich	3 633	3 651	3 730	2 714	3 673
Zusammen	6 214	6 255	6 424	6 406	6 328
<b>V e. Ordnungs- und Sicherheitsberufe</b>					
Männlich	914	918	875	864	883
Weiblich	167	166	168	173	173
Zusammen	1 080	1 084	1 043	1 037	1 057
<b>V f. Schriftwerkschaffende, -ordnende und künstlerische Berufe</b>					
Männlich	249	257	262	274	276
Weiblich	192	202	208	224	222
Zusammen	442	459	470	498	498
<b>V g. Gesundheitsdienstberufe</b>					
Männlich	413	415	427	426	439
Weiblich	1 396	1 403	1 427	1 476	1 514
Zusammen	1 809	1 818	1 854	1 902	1 953
<b>V h. Sozial- und Erziehungsberufe, anderweitig nicht genannte geistes- und naturwissenschaftliche Berufe</b>					
Männlich	806	806	811	835	838
Weiblich	1 365	1 416	1 461	1 510	1 577
Zusammen	2 171	2 223	2 273	2 346	2 415
<b>V i. Sonstige Dienstleistungsberufe</b>					
Männlich	387	406	419	424	408
Weiblich	1 495	1 541	1 608	1 621	1 636
Zusammen	1 881	1 947	2 027	2 045	2 044

1) Klassifizierung der Berufe, Ausgabe 1992 (siehe Band 1).

**Z 3 Erwerbstätige nach Berufsabschnitten**

1 000

Nr. der Systematik <sup>1)</sup>		1999	2000	2001	2002	2003
<b>VI a. Sonstige Arbeitskräfte</b>						
Männlich		312	309	337	351	326
Weiblich		198	191	208	218	203
Zusammen		510	500	545	569	529
<b>Insgesamt</b>						
Männlich		16 991	17 059	17 081	16 880	16 601
Weiblich		12 738	12 950	13 226	13 252	13 246
Insgesamt		29 729	30 009	30 307	30 132	29 847

1) Klassifizierung der Berufe, Ausgabe 1992 (siehe Band 1).