

Bevölkerung und Erwerbstätigkeit

Beruf, Ausbildung und Arbeitsbedingungen der Erwerbstätigen

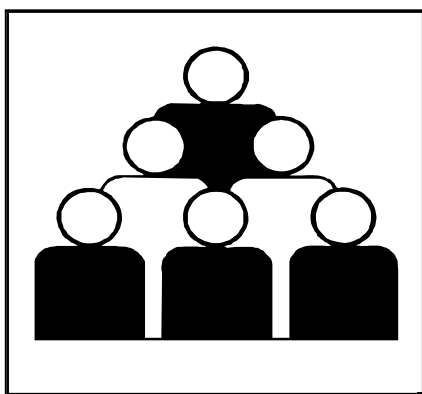

Ergebnisse des Mikrozensus 2003

Band 4: Neue Länder und Berlin-Ost

Erscheinungsfolge: jährlich

Erschienen am 24.01.2005

Artikelnummer: 2010412037444

Fachliche Informationen zu diesem Produkt können Sie direkt beim Statistischen Bundesamt, Zweigstelle Bonn, erfragen: Gruppe VIII C, Telefon: 0 18 88 / 644 - 86 95 oder Fax: 0 18 88 / 644 - 89 62 oder Postfach 17 03 77, 53029 Bonn, E-Mail: mikrozensus@destatis.de

© Statistisches Bundesamt, Wiesbaden 2005

Für nichtgewerbliche Zwecke sind Vervielfältigung und unentgeltliche Verbreitung, auch auszugsweise, mit Quellenangabe gestattet. Die Verbreitung, auch auszugsweise, über elektronische Systeme/Datenträger bedarf der vorherigen Zustimmung. Alle übrigen Rechte bleiben vorbehalten.

Inhalt

Bevölkerung und Ausbildung

- 1 Bevölkerung, 15 Jahre und älter, im Mai 2003 nach Beteiligung am Erwerbsleben, allgemeinem Schulabschluss, beruflichem Ausbildungs- bzw. Hochschulabschluss und Altersgruppen
- 2 Bevölkerung, 15 Jahre und älter, im Mai 2003 nach Beteiligung am Erwerbsleben, Altersgruppen und Teilnahme an Lehrveranstaltungen der allgemeinen oder beruflichen Weiterbildung seit 2002
- 3 Bevölkerung, 15 Jahre und älter, im Mai 2003 nach Teilnahme an Lehrveranstaltungen der allgemeinen und beruflichen Weiterbildung, Zweck und Dauer der Lehrveranstaltung und Beteiligung am Erwerbsleben

Erwerbstätigkeit und Ausbildung

- 4 Erwerbstätige mit Angabe des monatlichen Nettoeinkommens im Mai 2003 nach allgemeinem Schulabschluss, beruflichem Ausbildungs- bzw. Hochschulabschluss und monatlichem Nettoeinkommen
- 5 Erwerbstätige im Mai 2003 nach normalerweise je Woche geleisteten Arbeitsstunden, allgemeinem Schulabschluss, beruflichem Ausbildungs- bzw. Hochschulabschluss und Stellung im Beruf

Beruf und Ausbildung

- 6 Erwerbstätige im Mai 2003 nach Berufsgruppen, ausgewählten Berufsordnungen und allgemeinem Schulabschluss
- 7 Erwerbstätige im Mai 2003 nach Berufsgruppen, ausgewählten Berufsordnungen und beruflichem Ausbildungs-/Hochschulabschluss
- 8 Erwerbstätige im Mai 2003 nach Berufsgruppen, ausgewählten Berufsordnungen und normalerweise je Woche geleisteten Arbeitsstunden
- 9 Erwerbstätige im Mai 2003 nach Berufsgruppen, ausgewählten Berufsordnungen und monatlichem Nettoeinkommen
- 10 Erwerbstätige im Mai 2003 nach Berufsgruppen, ausgewählten Berufsordnungen und Stellung im Beruf
- 11 Erwerbstätige im Mai 2003 nach Berufsgruppen, ausgewählten Berufsordnungen und Wirtschaftsunterbereichen
- 12 Erwerbstätige im Mai 2003 nach Berufsgruppen, ausgewählten Berufsordnungen und Altersgruppen
- 13 Erwerbstätige im Mai 2003 nach Stellung im Beruf sowie abhängig Erwerbstätige ohne Auszubildende nach Altersgruppen, Familienstand, Wirtschaftsunterbereichen, Art des Arbeitsvertrages, Arbeitsuche, beruflichem Ausbildungs-/Hochschulabschluss und Betriebs-/Berufswechsel im letzten Jahr

Erwerbstätigkeit und Arbeitsbedingungen

- 14 Erwerbstätige im Mai 2003 nach Häufigkeit von Samstags-, Sonn- und/oder Feiertags-, Abend-, Nacht-, Schichtarbeit und anderen ausgewählten Merkmalen
- 15 Erwerbstätige im Mai 2003 nach geleisteter Nachtarbeit sowie durchschnittlich je Nacht geleisteten Arbeitsstunden und anderen ausgewählten Merkmalen
- 16 Erwerbstätige im Mai 2003 nach Arbeit zu Hause und anderen ausgewählten Merkmalen
- 17 Erwerbstätige im Mai 2003 nach Anzahl der tätigen Personen in der Arbeitsstätte und anderen ausgewählten Merkmalen

Lange Reihen für die neuen Länder und Berlin-Ost

- Z 1 Erwerbstätige nach Berufsbereichen und Altersgruppen 1999 bis 2003
- Z 2 Erwerbstätige nach Berufsbereichen und Stellung im Beruf 1999 bis 2003
- Z 3 Erwerbstätige nach Berufsabschnitten 1999 bis 2003

Neue Länder und Berlin-Ost

Bevölkerung und Ausbildung

1 Bevölkerung, 15 Jahre und älter, im Mai 2003 nach Beteiligung am Erwerbsleben, allgemeinem Schulabschluss, beruflichem Ausbildungs- bzw. Hochschulabschluss und Altersgruppen

1 000

Allgemeiner Schulabschluss Beruflicher Ausbildungs- bzw. Hochschulabschluss	Ins- gesamt	Davon im Alter von ... bis unter ... Jahren										
		15 - 20	20 - 25	25 - 30	30 - 35	35 - 40	40 - 45	45 - 50	50 - 55	55 - 60	60 - 65	65 und mehr
Erwerbstätige												
Männlich												
Zusammen	3 395	182	326	288	376	467	516	449	394	241	132	24
Mit Angabe eines allgemeinen Schulabschlusses zusammen	3 266	169	313	279	363	450	500	436	376	229	125	23
davon:												
Haupt-(Volks-)schulabschluss	382	33	54	28	16	20	26	31	43	65	55	11
Abschluss der allgemeinbildenden polytechnischen Oberschule in der ehemaligen DDR	1 629	11	25	85	234	308	354	288	224	83	15	/
Realschul- oder gleichwertiger Abschluss	464	116	175	88	21	17	13	9	8	10	5	/
Fachhoch-/Hochschulreife	791	8	60	78	93	105	107	108	102	71	50	9
Mit Angabe eines beruflichen Ausbildungs- bzw. Hochschul- abschlusses zusammen	2 883	10	207	247	345	433	485	423	364	224	123	22
davon:												
Berufliches Praktikum ¹⁾	21	/	/	/	/	/	/	/	/	/	/	/
Lehrausbildung ²⁾	1 896	9	196	193	245	299	321	262	207	113	44	7
Meister-/Technikerausbildung, Fachschulabschluss ³⁾	268	/	/	16	29	37	49	43	39	27	20	/
Abschluss der Fachschule in der ehemaligen DDR	148	-	/	/	8	16	25	29	31	22	12	/
Abschluss einer Verwaltungs- fachhochschule	16	-	/	/	/	/	/	/	/	/	/	/
Fachhochschulabschluss ⁴⁾	197	-	/	13	19	28	29	31	34	25	14	/
Hochschulabschluss/Promotion ⁵⁾	338	-	/	18	39	46	56	56	50	35	31	6
Weiblich												
Zusammen	2 930	128	256	228	319	428	462	435	379	214	68	12
Mit Angabe eines allgemeinen Schulabschlusses zusammen	2 828	117	248	223	310	415	448	423	363	204	65	12
davon:												
Haupt-(Volks-)schulabschluss	232	14	16	9	6	11	17	23	35	60	33	7
Abschluss der allgemeinbildenden polytechnischen Oberschule in der ehemaligen DDR	1 526	8	16	62	205	294	320	293	239	79	8	/
Realschul- oder gleichwertiger Abschluss	364	86	131	61	16	14	13	11	9	16	6	/
Fachhoch-/Hochschulreife	707	9	86	92	83	95	98	96	80	49	18	/

1) Einschl. Anlernausbildung.

2) Einschl. Berufsvorbereitungsjahr, berufsqualifizierender Abschluss an Berufsfach-/Kollegschulen, Abschluss einer einjährigen Schule des Gesundheitswesens.

3) Einschl. Abschluss einer 2- oder 3jährigen Schule des Gesundheitswesens, Abschluss einer Fach- oder Berufsakademie.

4) Auch Ingenieurschulabschluss.

5) Wissenschaftliche Hochschule, auch Kunsthochschule.

Bevölkerung und Ausbildung

1 Bevölkerung, 15 Jahre und älter, im Mai 2003 nach Beteiligung am Erwerbsleben, allgemeinem Schulabschluss, beruflichem Ausbildungs- bzw. Hochschulabschluss und Altersgruppen

1 000

Allgemeiner Schulabschluss Beruflicher Ausbildungs- bzw. Hochschulabschluss	Ins- gesamt	Davon im Alter von ... bis unter ... Jahren										
		15 - 20	20 - 25	25 - 30	30 - 35	35 - 40	40 - 45	45 - 50	50 - 55	55 - 60	60 - 65	65 und mehr
noch Erwerbstätige												
noch Weiblich												
Mit Angabe eines beruflichen Ausbildungs- bzw. Hochschul- abschlusses zusammen	2 521	6	162	202	296	401	435	405	348	195	61	10
davon:												
Berufliches Praktikum ¹⁾	15	-	/	/	/	/	/	/	/	/	/	/
Lehrausbildung ²⁾	1 532	5	136	138	178	240	252	235	201	109	32	6
Meister-/Technikerausbildung, Fachschulabschluss ³⁾	199	/	16	24	31	31	30	25	23	14	/	/
Abschluss der Fachschule in der ehemaligen DDR	340	-	/	/	27	62	71	68	59	38	10	/
Abschluss einer Verwaltungs- fachhochschule	20	-	/	/	/	/	/	/	/	/	/	/
Fachhochschulabschluss ⁴⁾	140	-	5	12	16	20	25	24	21	13	/	/
Hochschulabschluss/Promotion ⁵⁾	277	-	/	18	38	45	52	48	40	20	11	/
Zusammen												
Zusammen	6 325	310	582	516	696	895	979	884	773	455	200	36
Mit Angabe eines allgemeinen Schulabschlusses zusammen	6 094	286	562	503	673	866	949	859	739	433	190	35
davon:												
Haupt-(Volks-)schulabschluss	614	47	70	37	22	31	43	54	78	125	88	18
Abschluss der allgemeinbildenden polytechnischen Oberschule in der ehemaligen DDR	3 154	19	40	146	439	602	675	582	462	163	23	/
Realschul- oder gleichwertiger Abschluss	828	203	306	149	37	32	26	20	17	26	12	/
Fachhoch-/Hochschulreife	1 498	17	145	170	176	200	206	204	182	120	68	12
Mit Angabe eines beruflichen Ausbildungs- bzw. Hochschul- abschlusses zusammen	5 405	15	370	449	641	834	920	829	712	420	184	32
davon:												
Berufliches Praktikum ¹⁾	36	/	/	/	/	5	/	/	/	/	/	/
Lehrausbildung ²⁾	3 427	15	332	331	423	539	573	497	408	222	76	13
Meister-/Technikerausbildung, Fachschulabschluss ³⁾	467	/	20	40	61	67	80	68	62	41	23	5
Abschluss der Fachschule in der ehemaligen DDR	487	-	/	5	35	77	96	97	89	60	23	/
Abschluss einer Verwaltungs- fachhochschule	35	-	/	8	6	5	6	/	/	/	/	/
Fachhochschulabschluss ⁴⁾	337	-	7	25	35	48	53	56	55	38	17	/
Hochschulabschluss/Promotion ⁵⁾	615	-	/	36	78	92	108	104	89	55	42	8

1) Einschl. Anlernausbildung.

2) Einschl. Berufsvorbereitungsjahr, berufsqualifizierender Abschluss an Berufsfach-/Kollegschulen, Abschluss einer einjährigen Schule des Gesundheitswesens.

3) Einschl. Abschluss einer 2- oder 3jährigen Schule des Gesundheitswesens, Abschluss einer Fach- oder Berufsakademie.

4) Auch Ingenieurschulabschluss.

5) Wissenschaftliche Hochschule, auch Kunsthochschule.

Bevölkerung und Ausbildung

1 Bevölkerung, 15 Jahre und älter, im Mai 2003 nach Beteiligung am Erwerbsleben, allgemeinem Schulabschluss, beruflichem Ausbildungs- bzw. Hochschulabschluss und Altersgruppen

1 000

Allgemeiner Schulabschluss Beruflicher Ausbildungs- bzw. Hochschulabschluss	Ins- gesamt	Davon im Alter von ... bis unter ... Jahren										
		15 - 20	20 - 25	25 - 30	30 - 35	35 - 40	40 - 45	45 - 50	50 - 55	55 - 60	60 - 65	65 und mehr
Erwerbslose												
Männlich												
Zusammen	837	23	94	75	81	96	110	114	107	86	50	/
Mit Angabe eines allgemeinen Schulabschlusses zusammen	788	17	89	70	78	91	106	110	101	80	47	/
davon:												
Haupt-(Volks-)schulabschluss	206	8	31	19	13	13	17	20	23	34	28	/
Abschluss der allgemeinbildenden polytechnischen Oberschule in der ehemaligen DDR	391	/	8	18	50	64	78	76	63	27	6	-
Realschul- oder gleichwertiger Abschluss	95	7	41	22	5	/	/	/	/	/	/	-
Fachhoch-/Hochschulreife	96	/	8	11	9	9	8	10	13	15	10	/
Mit Angabe eines beruflichen Ausbildungs- bzw. Hochschul- abschlusses zusammen	701	/	65	57	71	86	99	103	95	75	46	/
davon:												
Berufliches Praktikum ¹⁾	18	-	/	/	/	/	/	/	/	/	/	-
Lehrausbildung ²⁾	567	/	62	50	60	73	84	83	74	49	27	/
Meister-/Technikerausbildung, Fachschulabschluss ³⁾	33	/	/	/	/	/	/	6	/	8	/	-
Abschluss der Fachschule in der ehemaligen DDR	25	-	/	/	/	/	/	/	/	/	/	/
Abschluss einer Verwaltungs- fachhochschule	/	-	-	-	/	/	-	/	-	/	-	-
Fachhochschulabschluss ⁴⁾	27	-	/	/	/	/	/	/	5	8	/	/
Hochschulabschluss/Promotion ⁵⁾	30	-	/	/	/	/	/	/	/	/	5	-
Weiblich												
Zusammen	748	16	59	55	73	97	110	102	111	104	22	/
Mit Angabe eines allgemeinen Schulabschlusses zusammen	715	11	56	53	69	93	106	99	107	100	21	/
davon:												
Haupt-(Volks-)schulabschluss	153	/	16	10	7	9	10	11	22	49	13	/
Abschluss der allgemeinbildenden polytechnischen Oberschule in der ehemaligen DDR	415	/	/	18	50	73	83	74	72	35	/	/
Realschul- oder gleichwertiger Abschluss	75	6	27	16	/	/	/	/	/	6	/	-
Fachhoch-/Hochschulreife	72	/	7	8	8	8	9	10	10	10	/	/

1) Einschl. Anlerausbildung.

2) Einschl. Berufsvorbereitungsjahr, berufsqualifizierender Abschluss an Berufsfach-/Kollegschulen, Abschluss einer einjährigen Schule des Gesundheitswesens.

3) Einschl. Abschluss einer 2- oder 3jährigen Schule des Gesundheitswesens, Abschluss einer Fach- oder Berufsakademie.

4) Auch Ingenieurschulabschluss.

5) Wissenschaftliche Hochschule, auch Kunsthochschule.

Bevölkerung und Ausbildung

1 Bevölkerung, 15 Jahre und älter, im Mai 2003 nach Beteiligung am Erwerbsleben, allgemeinem Schulabschluss, beruflichem Ausbildungs- bzw. Hochschulabschluss und Altersgruppen

1 000

Allgemeiner Schulabschluss Beruflicher Ausbildungs- bzw. Hochschulabschluss	Ins- gesamt	Davon im Alter von ... bis unter ... Jahren										
		15 - 20	20 - 25	25 - 30	30 - 35	35 - 40	40 - 45	45 - 50	50 - 55	55 - 60	60 - 65	65 und mehr

**noch Erwerbslose
noch Weiblich**
**Mit Angabe eines beruflichen
Ausbildungs- bzw. Hochschul-
abschlusses zusammen**

davon:

Berufliches Praktikum ¹⁾Lehrausbildung ²⁾Meister-/Technikerausbildung,
Fachschulabschluss ³⁾Abschluss der Fachschule in der
ehemaligen DDRAbschluss einer Verwaltungs-
fachhochschuleFachhochschulabschluss ⁴⁾Hochschulabschluss/Promotion ⁵⁾

626	/	37	43	64	86	97	91	96	89	19	/
13	/	/	/	/	/	/	/	/	/	/	-
508	/	34	37	51	73	79	74	75	68	13	/
21	/	/	/	/	/	/	/	/	/	/	-
44	-	/	/	/	5	8	7	9	8	/	-
/	-	/	/	/	/	/	/	/	/	-	-
18	-	/	/	/	/	/	/	/	/	/	-
20	-	/	/	/	/	/	/	/	/	/	/

Zusammen**Zusammen**
**Mit Angabe eines allgemeinen
Schulabschlusses zusammen**

davon:

Haupt-(Volks-)schulabschluss

Abschluss der
allgemeinbildenden
polytechnischen Oberschule
in der ehemaligen DDRRealschul- oder gleichwertiger
Abschluss

Fachhoch-/Hochschulreife

**Mit Angabe eines beruflichen
Ausbildungs- bzw. Hochschul-
abschlusses zusammen**

davon:

Berufliches Praktikum ¹⁾Lehrausbildung ²⁾Meister-/Technikerausbildung,
Fachschulabschluss ³⁾Abschluss der Fachschule in der
ehemaligen DDRAbschluss einer Verwaltungs-
fachhochschuleFachhochschulabschluss ⁴⁾Hochschulabschluss/Promotion ⁵⁾

1 585	39	153	129	154	194	220	216	218	190	72	/
1 503	28	144	123	147	184	212	208	208	180	68	/
359	11	47	29	20	22	28	32	45	83	41	/
807	/	13	36	100	137	161	151	135	62	10	/
170	13	69	38	9	8	7	6	/	10	/	-
168	/	16	19	18	17	16	20	23	25	13	/
1 327	8	102	100	134	172	196	194	192	164	65	/
31	/	/	/	/	/	5	/	/	/	/	-
1 075	7	96	87	111	145	163	158	149	117	41	/
53	/	/	/	/	/	8	9	8	12	5	-
70	-	/	/	5	8	11	11	13	13	7	/
/	-	/	/	/	/	/	/	/	/	-	-
45	-	/	/	/	/	/	/	9	12	5	/
51	-	/	/	6	6	/	8	8	7	6	/

1) Einschl. Anlernausbildung.

2) Einschl. Berufsvorbereitungsjahr, berufsqualifizierender Abschluss an Berufsfach-/Kollegschulen, Abschluss einer einjährigen Schule des Gesundheitswesens.

3) Einschl. Abschluss einer 2- oder 3jährigen Schule des Gesundheitswesens, Abschluss einer Fach- oder Berufsakademie.

4) Auch Ingenieurschulabschluss.

5) Wissenschaftliche Hochschule, auch Kunsthochschule.

Bevölkerung und Ausbildung

1 Bevölkerung, 15 Jahre und älter, im Mai 2003 nach Beteiligung am Erwerbsleben, allgemeinem Schulabschluss, beruflichem Ausbildungs- bzw. Hochschulabschluss und Altersgruppen

1 000

Allgemeiner Schulabschluss Beruflicher Ausbildungs- bzw. Hochschulabschluss	Ins- gesamt	Davon im Alter von ... bis unter ... Jahren										
		15 - 20	20 - 25	25 - 30	30 - 35	35 - 40	40 - 45	45 - 50	50 - 55	55 - 60	60 - 65	65 und mehr

sofort verfügbare Erwerbslose**Männlich**

Zusammen	755	19	85	67	74	87	100	102	99	79	42	/
Mit Angabe eines allgemeinen Schulabschlusses zusammen	713	15	81	63	71	82	97	98	94	73	39	/
davon:												
Haupt-(Volks-)schulabschluss	185	7	29	17	12	13	16	17	21	30	23	/
Abschluss der allgemeinbildenden polytechnischen Oberschule in der ehemaligen DDR	356	/	7	16	46	58	72	69	59	25	/	-
Realschul- oder gleichwertiger Abschluss	85	6	37	20	/	/	/	/	/	/	/	-
Fachhoch-/Hochschulreife	88	/	8	10	8	8	7	9	12	14	9	/
Mit Angabe eines beruflichen Ausbildungs- bzw. Hochschulabschlusses zusammen	638	/	60	52	65	78	91	92	89	69	38	/
davon:												
Berufliches Praktikum ¹⁾	15	-	/	/	/	/	/	/	/	/	/	-
Lehrausbildung ²⁾	518	/	57	45	56	67	77	75	70	45	22	/
Meister-/Technikerausbildung, Fachschulabschluss ³⁾	29	/	/	/	/	/	/	5	/	7	/	-
Abschluss der Fachschule in der ehemaligen DDR	23	-	/	/	/	/	/	/	/	/	/	/
Abschluss einer Verwaltungsfachhochschule	/	-	-	-	/	/	-	/	-	/	-	-
Fachhochschulabschluss ⁴⁾	25	-	/	/	/	/	/	/	/	7	/	/
Hochschulabschluss/Promotion ⁵⁾	28	-	/	/	/	/	/	/	/	/	/	-

Weiblich

Zusammen	659	11	48	45	61	87	101	94	103	90	17	/
Mit Angabe eines allgemeinen Schulabschlusses zusammen	632	9	46	44	58	84	98	91	99	87	16	/
davon:												
Haupt-(Volks-)schulabschluss	132	/	13	9	5	8	10	11	21	43	10	/
Abschluss der allgemeinbildenden polytechnischen Oberschule in der ehemaligen DDR	374	/	/	16	42	67	76	69	67	30	/	-
Realschul- oder gleichwertiger Abschluss	62	5	23	12	/	/	/	/	/	/	/	-
Fachhoch-/Hochschulreife	64	/	6	7	7	7	8	9	9	8	/	/

1) Einschl. Anlernausbildung.

2) Einschl. Berufsvorbereitungsjahr, berufsqualifizierender Abschluss an Berufsfach-/Kollegschulen, Abschluss einer einjährigen Schule des Gesundheitswesens.

3) Einschl. Abschluss einer 2- oder 3jährigen Schule des Gesundheitswesens, Abschluss einer Fach- oder Berufsakademie.

4) Auch Ingenieurschulabschluss.

5) Wissenschaftliche Hochschule, auch Kunsthochschule.

Bevölkerung und Ausbildung

1 Bevölkerung, 15 Jahre und älter, im Mai 2003 nach Beteiligung am Erwerbsleben, allgemeinem Schulabschluss, beruflichem Ausbildungs- bzw. Hochschulabschluss und Altersgruppen

1 000

Allgemeiner Schulabschluss Beruflicher Ausbildungs- bzw. Hochschulabschluss	Ins- gesamt	Davon im Alter von ... bis unter ... Jahren										
		15 - 20	20 - 25	25 - 30	30 - 35	35 - 40	40 - 45	45 - 50	50 - 55	55 - 60	60 - 65	65 und mehr

**noch sofort verfügbare Erwerbslose
noch Weiblich**
**Mit Angabe eines beruflichen
Ausbildungs- bzw. Hochschul-
abschlusses zusammen**

davon:

Berufliches Praktikum ¹⁾Lehrausbildung ²⁾Meister-/Technikerausbildung,
Fachschulabschluss ³⁾Abschluss der Fachschule in der
ehemaligen DDRAbschluss einer Verwaltungs-
fachhochschuleFachhochschulabschluss ⁴⁾Hochschulabschluss/Promotion ⁵⁾

560	/	31	36	53	78	91	84	90	77	15	/
11	-	/	/	/	/	/	/	/	/	/	-
457	/	29	32	43	66	73	69	71	60	11	/
18	/	/	/	/	/	/	/	/	/	/	-
38	-	/	/	/	5	7	6	8	6	/	-
/	-	/	/	/	/	-	/	/	/	-	-
16	-	/	/	/	/	/	/	/	/	/	-
19	-	/	/	/	/	/	/	/	/	/	/

Zusammen**Zusammen**
**Mit Angabe eines allgemeinen
Schulabschlusses zusammen**

davon:

Haupt-(Volks-)schulabschluss

Abschluss der
allgemeinbildenden
polytechnischen Oberschule
in der ehemaligen DDRRealschul- oder gleichwertiger
Abschluss

Fachhoch-/Hochschulreife

**Mit Angabe eines beruflichen
Ausbildungs- bzw. Hochschul-
abschlusses zusammen**

davon:

Berufliches Praktikum ¹⁾Lehrausbildung ²⁾Meister-/Technikerausbildung,
Fachschulabschluss ³⁾Abschluss der Fachschule in der
ehemaligen DDRAbschluss einer Verwaltungs-
fachhochschuleFachhochschulabschluss ⁴⁾Hochschulabschluss/Promotion ⁵⁾

1 414	30	133	112	135	174	202	197	202	168	59	/
1 346	23	126	107	129	167	195	189	194	160	55	/
317	9	41	26	17	20	26	28	42	73	33	/
730	/	11	32	88	124	148	138	126	55	8	-
147	11	60	32	8	7	6	5	/	9	/	-
152	/	14	17	16	15	15	18	21	23	11	/
1 198	7	91	88	118	156	181	176	179	146	53	/
26	-	/	/	/	/	/	/	/	/	/	-
975	7	86	77	99	132	151	143	140	105	33	/
47	/	/	/	/	/	7	8	7	11	/	-
61	-	/	/	/	8	10	10	11	11	5	/
/	-	/	/	/	/	-	/	/	/	-	-
41	-	/	/	/	/	/	/	8	11	/	/
46	-	/	/	6	6	/	7	7	6	5	/

1) Einschl. Anlernausbildung.

2) Einschl. Berufsvorbereitungsjahr, berufsqualifizierender Abschluss an Berufsfach-/Kollegschulen, Abschluss einer einjährigen Schule des Gesundheitswesens.

3) Einschl. Abschluss einer 2- oder 3jährigen Schule des Gesundheitswesens, Abschluss einer Fach- oder Berufsakademie.

4) Auch Ingenieurschulabschluss.

5) Wissenschaftliche Hochschule, auch Kunsthochschule.

Bevölkerung und Ausbildung

1 Bevölkerung, 15 Jahre und älter, im Mai 2003 nach Beteiligung am Erwerbsleben, allgemeinem Schulabschluss, beruflichem Ausbildungs- bzw. Hochschulabschluss und Altersgruppen

1 000

Allgemeiner Schulabschluss Beruflicher Ausbildungs- bzw. Hochschulabschluss	Ins- gesamt	Davon im Alter von ... bis unter ... Jahren										
		15 - 20	20 - 25	25 - 30	30 - 35	35 - 40	40 - 45	45 - 50	50 - 55	55 - 60	60 - 65	65 und mehr
Nichterwerbspersonen												
Männlich												
Zusammen	2 179	332	99	48	19	17	27	28	39	61	392	1 118
Mit Angabe eines allgemeinen Schulabschlusses zusammen	1 749	35	87	45	16	13	23	25	36	56	367	1 046
davon:												
Haupt-(Volks-)schulabschluss	1 116	12	/	/	/	/	5	/	10	27	263	785
Abschluss der allgemeinbildenden polytechnischen Oberschule in der ehemaligen DDR	161	/	/	/	/	8	15	17	22	18	37	37
Realschul- oder gleichwertiger Abschluss	92	18	8	/	/	/	/	/	/	/	13	44
Fachhoch-/Hochschulreife	379	/	75	38	10	/	/	/	/	7	55	180
Mit Angabe eines beruflichen Ausbildungs- bzw. Hochschul- abschlusses zusammen	1 494	/	16	19	12	10	21	23	32	52	345	963
davon:												
Berufliches Praktikum ¹⁾	27	/	/	/	/	/	/	/	/	/	/	18
Lehrausbildung ²⁾	946	/	14	15	7	9	18	19	25	38	227	574
Meister-/Technikerausbildung, Fachschulabschluss ³⁾	166	/	/	/	/	/	/	/	/	6	38	116
Abschluss der Fachschule in der ehemaligen DDR	136	-	-	/	/	/	/	/	/	/	29	100
Abschluss einer Verwaltungs- fachhochschule	/	-	-	-	-	-	-	-	-	-	/	/
Fachhochschulabschluss ⁴⁾	96	-	/	/	/	/	/	/	/	/	21	68
Hochschulabschluss/Promotion ⁵⁾	119	-	/	/	/	/	/	/	/	/	24	84
Weiblich												
Zusammen	3 085	345	129	57	36	34	29	40	53	86	534	1 742
Mit Angabe eines allgemeinen Schulabschlusses zusammen	2 585	48	118	54	32	32	27	36	48	80	501	1 609
davon:												
Haupt-(Volks-)schulabschluss	1 875	8	8	5	/	/	/	7	13	43	383	1 398
Abschluss der allgemeinbildenden polytechnischen Oberschule in der ehemaligen DDR	233	/	/	7	19	19	18	24	28	25	47	43
Realschul- oder gleichwertiger Abschluss	183	27	19	9	/	/	/	/	/	5	27	87
Fachhoch-/Hochschulreife	293	12	90	32	9	6	/	/	/	7	44	80

1) Einschl. Anlernausbildung.

2) Einschl. Berufsvorbereitungsjahr, berufsqualifizierender Abschluss an Berufsfach-/Kollegschulen, Abschluss einer einjährigen Schule des Gesundheitswesens.

3) Einschl. Abschluss einer 2- oder 3jährigen Schule des Gesundheitswesens, Abschluss einer Fach- oder Berufsakademie.

4) Auch Ingenieurschulabschluss.

5) Wissenschaftliche Hochschule, auch Kunsthochschule.

Bevölkerung und Ausbildung**1 Bevölkerung, 15 Jahre und älter, im Mai 2003 nach Beteiligung am Erwerbsleben, allgemeinem Schulabschluss, beruflichem Ausbildungs- bzw. Hochschulabschluss und Altersgruppen**

1 000

Allgemeiner Schulabschluss Beruflicher Ausbildungs- bzw. Hochschulabschluss	Ins- gesamt	Davon im Alter von ... bis unter ... Jahren										
		15 - 20	20 - 25	25 - 30	30 - 35	35 - 40	40 - 45	45 - 50	50 - 55	55 - 60	60 - 65	65 und mehr

noch Nichterwerbspersonen**noch Weiblich****Mit Angabe eines beruflichen
Ausbildungs- bzw. Hochschul-
abschlusses zusammen**

davon:

Berufliches Praktikum ¹⁾Lehrausbildung ²⁾Meister-/Technikerausbildung,
Fachschulabschluss ³⁾Abschluss der Fachschule in der
ehemaligen DDRAbschluss einer Verwaltungs-
fachhochschuleFachhochschulabschluss ⁴⁾Hochschulabschluss/Promotion ⁵⁾

1 822	/	27	31	27	28	23	33	41	70	438	1 103
96	-	/	/	/	/	/	/	/	/	12	78
1 377	/	24	25	20	21	17	26	33	54	321	836
85	-	/	/	/	/	/	/	/	/	20	51
161	-	/	-	/	/	/	/	/	6	55	89
/	-	/	/	-	-	-	-	-	/	/	/
41	-	/	/	/	/	/	/	/	/	13	18
59	-	/	/	/	/	/	/	/	/	15	29

Zusammen**Zusammen****Mit Angabe eines allgemeinen
Schulabschlusses zusammen**

davon:

Haupt-(Volks-)schulabschluss

Abschluss der
allgemeinbildenden
polytechnischen Oberschule
in der ehemaligen DDRRealschul- oder gleichwertiger
Abschluss

Fachhoch-/Hochschulreife

**Mit Angabe eines beruflichen
Ausbildungs- bzw. Hochschul-
abschlusses zusammen**

davon:

Berufliches Praktikum ¹⁾Lehrausbildung ²⁾Meister-/Technikerausbildung,
Fachschulabschluss ³⁾Abschluss der Fachschule in der
ehemaligen DDRAbschluss einer Verwaltungs-
fachhochschuleFachhochschulabschluss ⁴⁾Hochschulabschluss/Promotion ⁵⁾

5 265	677	228	105	55	51	55	68	92	147	926	2 860
4 334	83	205	99	48	45	50	61	83	136	869	2 655
2 992	20	11	7	/	7	9	12	23	70	646	2 183
394	/	/	9	23	27	33	41	50	43	84	80
276	45	27	12	/	/	/	/	/	9	40	131
672	17	164	70	19	8	6	7	8	14	98	261
3 316	/	43	50	39	38	44	56	73	122	783	2 066
123	/	/	/	/	/	/	/	/	/	17	96
2 324	/	38	40	27	29	34	45	58	91	549	1 410
250	/	/	/	/	/	/	/	/	9	58	167
297	-	/	/	/	/	/	/	/	9	85	189
7	-	/	/	-	-	-	-	-	/	/	/
137	-	/	/	/	/	/	/	/	5	34	86
178	-	/	6	5	/	/	/	/	/	38	113

1) Einschl. Anlernausbildung.

2) Einschl. Berufsvorbereitungsjahr, berufsqualifizierender Abschluss an Berufsfach-/Kollegschulen, Abschluss einer einjährigen Schule des Gesundheitswesens.

3) Einschl. Abschluss einer 2- oder 3jährigen Schule des Gesundheitswesens, Abschluss einer Fach- oder Berufsakademie.

4) Auch Ingenieurschulabschluss.

5) Wissenschaftliche Hochschule, auch Kunsthochschule.

Bevölkerung und Ausbildung

1 Bevölkerung, 15 Jahre und älter, im Mai 2003 nach Beteiligung am Erwerbsleben, allgemeinem Schulabschluss, beruflichem Ausbildungs- bzw. Hochschulabschluss und Altersgruppen

1 000

Allgemeiner Schulabschluss Beruflicher Ausbildungs- bzw. Hochschulabschluss	Ins- gesamt	Davon im Alter von ... bis unter ... Jahren										
		15 - 20	20 - 25	25 - 30	30 - 35	35 - 40	40 - 45	45 - 50	50 - 55	55 - 60	60 - 65	65 und mehr
Insgesamt												
Männlich												
Zusammen	6 412	536	519	411	477	580	653	592	540	387	574	1 143
Mit Angabe eines allgemeinen Schulabschlusses zusammen	5 803	221	488	394	458	554	630	570	513	364	539	1 070
davon:												
Haupt-(Volks-)schulabschluss	1 705	53	88	49	30	37	49	56	76	125	346	796
Abschluss der allgemeinbildenden polytechnischen Oberschule in der ehemaligen DDR	2 181	12	34	104	288	380	447	382	309	129	58	39
Realschul- oder gleichwertiger Abschluss	651	142	224	113	27	22	17	13	10	18	21	44
Fachhoch-/Hochschulreife	1 266	14	142	128	112	116	117	120	119	93	115	190
Mit Angabe eines beruflichen Ausbildungs- bzw. Hochschul- abschlusses zusammen	5 078	15	289	323	427	529	604	549	492	352	514	986
davon:												
Berufliches Praktikum ¹⁾	66	/	/	/	5	7	5	/	5	/	6	18
Lehrausbildung ²⁾	3 409	15	272	258	312	380	422	364	306	200	299	580
Meister-/Technikerausbildung, Fachschulabschluss ³⁾	467	/	6	17	32	39	54	50	46	41	62	121
Abschluss der Fachschule in der ehemaligen DDR	309	-	/	/	10	19	29	34	36	30	46	102
Abschluss einer Verwaltungs- fachhochschule	20	-	/	/	/	/	/	/	/	/	/	/
Fachhochschulabschluss ⁴⁾	321	-	/	15	20	30	32	35	40	36	40	71
Hochschulabschluss/Promotion ⁵⁾	487	-	/	23	46	50	59	61	56	42	60	90
Weiblich												
Zusammen	6 763	489	443	340	428	559	601	577	543	405	624	1 754
Mit Angabe eines allgemeinen Schulabschlusses zusammen	6 129	176	422	329	411	540	581	558	518	385	587	1 622
davon:												
Haupt-(Volks-)schulabschluss	2 260	26	40	25	15	23	30	42	71	153	429	1 406
Abschluss der allgemeinbildenden polytechnischen Oberschule in der ehemaligen DDR	2 174	10	22	87	274	387	421	392	338	140	59	44
Realschul- oder gleichwertiger Abschluss	622	119	177	86	22	21	18	14	14	27	36	88
Fachhoch-/Hochschulreife	1 072	21	183	132	100	109	111	110	95	66	63	83

1) Einschl. Anlerausbildung.

2) Einschl. Berufsvorbereitungsjahr, berufsqualifizierender Abschluss an Berufsfach-/Kollegschulen, Abschluss einer einjährigen Schule des Gesundheitswesens.

3) Einschl. Abschluss einer 2- oder 3jährigen Schule des Gesundheitswesens, Abschluss einer Fach- oder Berufsakademie.

4) Auch Ingenieurschulabschluss.

5) Wissenschaftliche Hochschule, auch Kunsthochschule.

Bevölkerung und Ausbildung

1 Bevölkerung, 15 Jahre und älter, im Mai 2003 nach Beteiligung am Erwerbsleben, allgemeinem Schulabschluss, beruflichem Ausbildungs- bzw. Hochschulabschluss und Altersgruppen

1 000

Allgemeiner Schulabschluss Beruflicher Ausbildungs- bzw. Hochschulabschluss	Ins- gesamt	Davon im Alter von ... bis unter ... Jahren										
		15 - 20	20 - 25	25 - 30	30 - 35	35 - 40	40 - 45	45 - 50	50 - 55	55 - 60	60 - 65	65 und mehr
noch I n s g e s a m t												
noch Weiblich												
Mit Angabe eines beruflichen Ausbildungs- bzw. Hochschul- abschlusses zusammen	4 969	11	226	276	386	515	556	530	485	354	518	1 113
davon:												
Berufliches Praktikum ¹⁾	124	/	/	/	/	/	/	/	5	5	13	78
Lehrausbildung ²⁾	3 417	10	193	200	250	333	347	335	308	231	366	842
Meister-/Technikerausbildung, Fachschulabschluss ³⁾	304	/	18	27	35	34	35	29	28	21	25	52
Abschluss der Fachschule in der ehemaligen DDR	545	-	/	/	32	68	81	78	70	52	69	90
Abschluss einer Verwaltungs- fachhochschule	24	-	/	5	/	/	/	/	/	/	/	/
Fachhochschulabschluss ⁴⁾	199	-	6	14	19	23	28	28	27	19	17	18
Hochschulabschluss/Promotion ⁵⁾	356	-	/	24	44	51	56	53	44	24	27	31
Insgesamt												
Insgesamt	13 175	1 025	963	751	905	1 140	1 254	1 168	1 083	792	1 198	2 897
Mit Angabe eines allgemeinen Schulabschlusses zusammen	11 932	397	911	724	869	1 094	1 211	1 129	1 031	749	1 126	2 692
davon:												
Haupt-(Volks-)schulabschluss	3 965	79	128	74	45	60	79	98	146	278	775	2 203
Abschluss der allgemeinbildenden polytechnischen Oberschule in der ehemaligen DDR	4 355	22	56	191	562	767	868	774	647	268	117	84
Realschul- oder gleichwertiger Abschluss	1 273	261	401	199	49	43	35	27	24	44	56	133
Fachhoch-/Hochschulreife	2 338	35	325	259	212	225	228	230	213	158	178	273
Mit Angabe eines beruflichen Ausbildungs- bzw. Hochschul- abschlusses zusammen	10 048	26	515	599	814	1 044	1 159	1 078	977	706	1 031	2 099
davon:												
Berufliches Praktikum ¹⁾	190	/	9	7	9	11	10	9	11	8	19	96
Lehrausbildung ²⁾	6 826	25	466	459	562	713	770	699	615	430	666	1 423
Meister-/Technikerausbildung, Fachschulabschluss ³⁾	771	/	24	44	67	73	90	79	73	62	86	172
Abschluss der Fachschule in der ehemaligen DDR	853	-	/	6	42	87	110	112	106	82	114	193
Abschluss einer Verwaltungs- fachhochschule	45	-	/	8	6	6	6	/	/	/	/	5
Fachhochschulabschluss ⁴⁾	519	-	8	29	39	53	60	63	67	55	57	89
Hochschulabschluss/Promotion ⁵⁾	844	-	/	46	89	101	115	114	100	66	87	121

1) Einschl. Anlernausbildung.

2) Einschl. Berufsvorbereitungsjahr, berufsqualifizierender Abschluss an Berufsfach-/Kollegschulen, Abschluss einer einjährigen Schule des Gesundheitswesens.

3) Einschl. Abschluss einer 2- oder 3jährigen Schule des Gesundheitswesens, Abschluss einer Fach- oder Berufsakademie.

4) Auch Ingenieurschulabschluss.

5) Wissenschaftliche Hochschule, auch Kunsthochschule.

Bevölkerung und Ausbildung

2 Bevölkerung, 15 Jahre und älter, im Mai 2003 nach Beteiligung am Erwerbsleben, Altersgruppen und Teilnahme an Lehrveranstaltungen der allgemeinen oder beruflichen Weiterbildung seit 2002 ^{*)}

1 000

Teilnahme an Lehrveranstaltungen der Weiterbildung	Ins- gesamt	Davon im Alter von . . . bis unter . . . Jahren								
		15 - 20	20 - 25	25 - 30	30 - 35	35 - 40	40 - 45	45 - 50	50 - 55	55 und mehr
Erwerbstätige										
Männlich										
Zusammen	3 395	180	322	287	389	467	521	446	399	384
Darunter mit Teilnahme an Lehrver- anstaltungen der Weiterbildung ¹⁾	487	14	37	49	61	78	73	73	59	43
Darunter mit Auskunft zum Zweck der letzten Lehrveranstaltung	486	14	36	49	60	78	73	73	59	43
Davon:										
Überwiegend beruflicher Zweck	464	13	34	44	58	75	71	71	57	41
Überwiegend privater/sozialer Zweck	22	/	/	/	/	/	/	/	/	/
Darunter mit Teilnahme an Lehrver- anstaltungen in den letzten 4 Wochen	149	6	11	18	18	23	21	19	16	16
Davon: ²⁾										
Berufliche Lehrveranstaltung	139	6	10	16	17	22	21	19	16	14
Privat/soziale Lehrveranstaltung	12	/	/	/	/	/	/	/	/	/
Weiblich										
Zusammen	2 930	134	251	230	327	425	453	443	375	293
Darunter mit Teilnahme an Lehrver- anstaltungen der Weiterbildung ¹⁾	558	9	38	51	71	96	90	87	72	44
Darunter mit Auskunft zum Zweck der letzten Lehrveranstaltung	556	9	38	51	71	95	90	87	72	44
Davon:										
Überwiegend beruflicher Zweck	526	7	35	48	67	91	87	81	68	42
Überwiegend privater/sozialer Zweck	30	/	/	/	/	/	/	6	/	/
Darunter mit Teilnahme an Lehrver- anstaltungen in den letzten 4 Wochen	181	/	14	14	20	30	32	29	23	15
Davon: ²⁾										
Berufliche Lehrveranstaltung	168	/	13	12	20	27	30	29	21	13
Privat/soziale Lehrveranstaltung	19	/	/	/	/	/	/	/	/	/
Zusammen										
Zusammen	6 325	313	573	517	716	891	974	888	774	677
Darunter mit Teilnahme an Lehrver- anstaltungen der Weiterbildung ¹⁾	1 045	22	75	100	131	174	163	161	131	87
Darunter mit Auskunft zum Zweck der letzten Lehrveranstaltung	1 042	22	74	100	131	173	163	160	131	87
Davon:										
Überwiegend beruflicher Zweck	990	20	69	92	125	166	158	152	125	83
Überwiegend privater/sozialer Zweck	53	/	5	8	6	7	5	8	6	/
Darunter mit Teilnahme an Lehrver- anstaltungen in den letzten 4 Wochen	330	10	25	32	38	53	53	49	39	31
Davon: ²⁾										
Berufliche Lehrveranstaltung	308	9	24	28	36	49	51	47	36	27
Privat/soziale Lehrveranstaltung	32	/	/	5	/	6	/	/	/	/

*) Ergebnis der Unterstichprobe. 1) Gegenwärtig oder seit Ende April 2002. 2) Mehrfachnennungen waren möglich.

Bevölkerung und Ausbildung

2 Bevölkerung, 15 Jahre und älter, im Mai 2003 nach Beteiligung am Erwerbsleben, Altersgruppen und Teilnahme an Lehrveranstaltungen der allgemeinen oder beruflichen Weiterbildung seit 2002 ^{*)}

1 000

Teilnahme an Lehrveranstaltungen der Weiterbildung	Ins- gesamt	Davon im Alter von . . . bis unter . . . Jahren								
		15 - 20	20 - 25	25 - 30	30 - 35	35 - 40	40 - 45	45 - 50	50 - 55	55 und mehr
Abhängig Beschäftigte (ohne Auszubildende)										
Männlich										
Zusammen	2 792	28	249	261	347	405	458	388	343	312
Darunter mit Teilnahme an Lehrver- anstaltungen der Weiterbildung ¹⁾	405	/	31	44	55	67	64	61	50	30
Darunter mit Auskunft zum Zweck der letzten Lehrveranstaltung	404	/	30	44	55	67	64	61	50	30
Davon:										
Überwiegend beruflicher Zweck	386	/	29	40	52	65	62	59	48	29
Überwiegend privater/sozialer Zweck	18	-	/	/	/	/	/	/	/	/
Darunter mit Teilnahme an Lehrver- anstaltungen in den letzten 4 Wochen	118	/	8	16	16	19	17	17	14	10
Davon: ²⁾										
Berufliche Lehrveranstaltung	110	/	8	13	15	18	17	16	14	9
Privat/soziale Lehrveranstaltung	10	-	/	/	/	/	/	/	/	/
Weiblich										
Zusammen	2 547	22	186	219	302	391	419	409	345	254
Darunter mit Teilnahme an Lehrver- anstaltungen der Weiterbildung ¹⁾	498	/	33	49	64	88	82	80	64	37
Darunter mit Auskunft zum Zweck der letzten Lehrveranstaltung	497	/	33	48	64	87	82	80	64	37
Davon:										
Überwiegend beruflicher Zweck	470	/	31	45	61	83	79	74	61	36
Überwiegend privater/sozialer Zweck	27	/	/	/	/	/	/	6	/	/
Darunter mit Teilnahme an Lehrver- anstaltungen in den letzten 4 Wochen	161	/	12	14	19	28	29	27	20	12
Davon: ²⁾										
Berufliche Lehrveranstaltung	150	/	11	12	18	25	28	26	18	11
Privat/soziale Lehrveranstaltung	17	/	/	/	/	/	/	/	/	/
Zusammen										
Zusammen	5 339	50	435	480	649	797	877	797	688	566
Darunter mit Teilnahme an Lehrver- anstaltungen der Weiterbildung ¹⁾	903	/	64	93	119	154	146	141	115	67
Darunter mit Auskunft zum Zweck der letzten Lehrveranstaltung	901	/	63	93	119	154	146	141	115	67
Davon:										
Überwiegend beruflicher Zweck	856	/	59	85	113	148	141	133	109	65
Überwiegend privater/sozialer Zweck	45	/	/	7	6	6	/	8	6	/
Darunter mit Teilnahme an Lehrver- anstaltungen in den letzten 4 Wochen	279	/	20	30	35	47	47	43	34	22
Davon: ²⁾										
Berufliche Lehrveranstaltung	260	/	19	26	33	43	45	42	32	20
Privat/soziale Lehrveranstaltung	27	/	/	5	/	5	/	/	/	/

*) Ergebnis der Unterstichprobe. 1) Gegenwärtig oder seit Ende April 2002. 2) Mehrfachnennungen waren möglich.

Bevölkerung und Ausbildung

2 Bevölkerung, 15 Jahre und älter, im Mai 2003 nach Beteiligung am Erwerbsleben, Altersgruppen und Teilnahme an Lehrveranstaltungen der allgemeinen oder beruflichen Weiterbildung seit 2002 ^{*)}

1 000

Teilnahme an Lehrveranstaltungen der Weiterbildung	Ins- gesamt	Davon im Alter von ... bis unter ... Jahren								
		15 - 20	20 - 25	25 - 30	30 - 35	35 - 40	40 - 45	45 - 50	50 - 55	55 und mehr
Erwerbslose										
Männlich										
Zusammen	837	23	101	68	83	101	110	112	97	140
Darunter mit Teilnahme an Lehrver- anstaltungen der Weiterbildung ¹⁾	102	/	13	13	11	16	18	12	12	8
Darunter mit Auskunft zum Zweck der letzten Lehrveranstaltung	102	/	12	13	11	16	18	12	12	8
Davon:										
Überwiegend beruflicher Zweck	91	/	10	11	10	15	17	11	11	6
Überwiegend privater/sozialer Zweck	10	-	/	/	/	/	/	/	/	/
Darunter mit Teilnahme an Lehrver- anstaltungen in den letzten 4 Wochen	35	/	/	/	/	5	7	/	/	/
Davon: ²⁾										
Berufliche Lehrveranstaltung	32	/	/	/	/	5	7	/	/	/
Privat/soziale Lehrveranstaltung	/	-	/	/	/	/	-	/	-	-
Weiblich										
Zusammen	748	13	56	55	79	96	112	104	107	125
Darunter mit Teilnahme an Lehrver- anstaltungen der Weiterbildung ¹⁾	102	/	8	13	14	16	17	12	14	6
Darunter mit Auskunft zum Zweck der letzten Lehrveranstaltung	101	/	8	12	14	16	17	12	14	6
Davon:										
Überwiegend beruflicher Zweck	89	/	8	11	12	14	15	11	12	/
Überwiegend privater/sozialer Zweck	12	-	/	/	/	/	/	/	/	/
Darunter mit Teilnahme an Lehrver- anstaltungen in den letzten 4 Wochen	33	/	/	/	/	6	6	/	/	/
Davon: ²⁾										
Berufliche Lehrveranstaltung	29	/	/	/	/	5	5	/	/	/
Privat/soziale Lehrveranstaltung	5	-	/	/	/	/	/	/	/	/
Zusammen										
Zusammen	1 585	36	157	123	163	197	222	217	204	266
Darunter mit Teilnahme an Lehrver- anstaltungen der Weiterbildung ¹⁾	204	/	21	25	25	33	35	24	26	14
Darunter mit Auskunft zum Zweck der letzten Lehrveranstaltung	203	/	21	25	25	33	35	24	26	14
Davon:										
Überwiegend beruflicher Zweck	181	/	18	22	23	29	32	22	23	11
Überwiegend privater/sozialer Zweck	22	-	/	/	/	/	/	/	/	/
Darunter mit Teilnahme an Lehrver- anstaltungen in den letzten 4 Wochen	68	/	7	10	8	11	13	7	7	/
Davon: ²⁾										
Berufliche Lehrveranstaltung	61	/	6	8	8	10	12	7	6	/
Privat/soziale Lehrveranstaltung	8	-	/	/	/	/	/	/	/	/

*) Ergebnis der Unterstichprobe. 1) Gegenwärtig oder seit Ende April 2002. 2) Mehrfachnennungen waren möglich.

Bevölkerung und Ausbildung

2 Bevölkerung, 15 Jahre und älter, im Mai 2003 nach Beteiligung am Erwerbsleben, Altersgruppen und Teilnahme an Lehrveranstaltungen der allgemeinen oder beruflichen Weiterbildung seit 2002 ^{*)}

1 000

Teilnahme an Lehrveranstaltungen der Weiterbildung	Ins- gesamt	Davon im Alter von ... bis unter ... Jahren								
		15 - 20	20 - 25	25 - 30	30 - 35	35 - 40	40 - 45	45 - 50	50 - 55	55 und mehr
Sofort verfügbare Erwerbslose										
Männlich										
Zusammen	751	19	93	61	74	91	99	101	88	124
Darunter mit Teilnahme an Lehrver- anstaltungen der Weiterbildung ¹⁾	88	/	11	11	8	14	15	10	11	7
Darunter mit Auskunft zum Zweck der letzten Lehrveranstaltung	88	/	11	11	8	14	15	10	11	7
Davon:										
Überwiegend beruflicher Zweck	78	/	9	9	8	13	14	9	10	5
Überwiegend privater/sozialer Zweck	10	-	/	/	/	/	/	/	/	/
Darunter mit Teilnahme an Lehrver- anstaltungen in den letzten 4 Wochen	26	/	/	/	/	/	5	/	/	/
Davon: ²⁾										
Berufliche Lehrveranstaltung	24	/	/	/	/	/	5	/	/	/
Privat/soziale Lehrveranstaltung	/	-	/	/	/	-	-	/	-	-
Weiblich										
Zusammen	660	10	47	46	65	88	105	95	100	103
Darunter mit Teilnahme an Lehrver- anstaltungen der Weiterbildung ¹⁾	91	/	8	11	12	14	16	11	13	6
Darunter mit Auskunft zum Zweck der letzten Lehrveranstaltung	91	/	8	10	12	14	16	11	13	6
Davon:										
Überwiegend beruflicher Zweck	79	/	7	9	10	12	14	10	11	/
Überwiegend privater/sozialer Zweck	12	-	/	/	/	/	/	/	/	/
Darunter mit Teilnahme an Lehrver- anstaltungen in den letzten 4 Wochen	27	/	/	/	/	/	/	/	/	/
Davon: ²⁾										
Berufliche Lehrveranstaltung	23	/	/	/	/	/	/	/	/	/
Privat/soziale Lehrveranstaltung	/	-	/	/	/	/	/	/	/	/
Zusammen										
Zusammen	1 410	30	140	107	139	179	205	196	188	227
Darunter mit Teilnahme an Lehrver- anstaltungen der Weiterbildung ¹⁾	179	/	18	22	20	29	31	21	24	13
Darunter mit Auskunft zum Zweck der letzten Lehrveranstaltung	178	/	18	22	20	29	31	21	24	13
Davon:										
Überwiegend beruflicher Zweck	157	/	15	18	18	25	28	19	21	10
Überwiegend privater/sozialer Zweck	22	-	/	/	/	/	/	/	/	/
Darunter mit Teilnahme an Lehrver- anstaltungen in den letzten 4 Wochen	53	/	6	8	5	9	10	6	6	/
Davon: ²⁾										
Berufliche Lehrveranstaltung	46	/	/	6	/	8	10	5	5	/
Privat/soziale Lehrveranstaltung	7	-	/	/	/	/	/	/	/	/

*) Ergebnis der Unterstichprobe. 1) Gegenwärtig oder seit Ende April 2002. 2) Mehrfachnennungen waren möglich.

Bevölkerung und Ausbildung

2 Bevölkerung, 15 Jahre und älter, im Mai 2003 nach Beteiligung am Erwerbsleben, Altersgruppen und Teilnahme an Lehrveranstaltungen der allgemeinen oder beruflichen Weiterbildung seit 2002 ^{*)}

1 000

Teilnahme an Lehrveranstaltungen der Weiterbildung	Ins- gesamt	Davon im Alter von ... bis unter ... Jahren								
		15 - 20	20 - 25	25 - 30	30 - 35	35 - 40	40 - 45	45 - 50	50 - 55	55 und mehr
Nichterwerbspersonen										
Männlich										
Zusammen	2 169	336	93	44	17	17	28	29	45	1 560
Darunter mit Teilnahme an Lehrver- anstaltungen der Weiterbildung ¹⁾	39	8	7	6	/	/	/	/	-	9
Darunter mit Auskunft zum Zweck der letzten Lehrveranstaltung	39	8	7	5	/	/	/	/	-	9
Davon:										
Überwiegend beruflicher Zweck	20	/	6	/	/	/	/	/	-	/
Überwiegend privater/sozialer Zweck	18	5	/	/	/	-	/	-	-	7
Darunter mit Teilnahme an Lehrver- anstaltungen in den letzten 4 Wochen	18	/	/	/	/	/	/	/	-	/
Davon: ²⁾										
Berufliche Lehrveranstaltung	12	/	/	/	/	/	/	/	-	/
Privat/soziale Lehrveranstaltung	7	/	/	/	/	-	/	-	-	/
Weiblich										
Zusammen	3 080	349	124	59	37	35	28	41	52	2 355
Darunter mit Teilnahme an Lehrver- anstaltungen der Weiterbildung ¹⁾	52	7	13	5	/	/	/	/	/	17
Darunter mit Auskunft zum Zweck der letzten Lehrveranstaltung	51	7	12	5	/	/	/	/	/	17
Davon:										
Überwiegend beruflicher Zweck	23	/	9	/	/	/	/	/	/	/
Überwiegend privater/sozialer Zweck	28	/	/	/	/	/	/	/	/	16
Darunter mit Teilnahme an Lehrver- anstaltungen in den letzten 4 Wochen	27	/	7	/	/	/	/	/	/	9
Davon: ²⁾										
Berufliche Lehrveranstaltung	12	/	/	/	/	/	/	/	-	/
Privat/soziale Lehrveranstaltung	15	/	/	/	-	-	/	/	/	9
Zusammen										
Zusammen	5 249	685	216	104	54	52	56	70	97	3 915
Darunter mit Teilnahme an Lehrver- anstaltungen der Weiterbildung ¹⁾	91	15	20	11	6	/	/	/	/	27
Darunter mit Auskunft zum Zweck der letzten Lehrveranstaltung	90	15	20	10	6	/	/	/	/	27
Davon:										
Überwiegend beruflicher Zweck	44	5	15	7	/	/	/	/	/	/
Überwiegend privater/sozialer Zweck	46	10	/	/	/	/	/	/	/	23
Darunter mit Teilnahme an Lehrver- anstaltungen in den letzten 4 Wochen	45	8	10	7	/	/	/	/	/	12
Davon: ²⁾										
Berufliche Lehrveranstaltung	24	/	8	/	/	/	/	/	-	/
Privat/soziale Lehrveranstaltung	23	5	/	/	/	-	/	/	/	11

*) Ergebnis der Unterstichprobe. 1) Gegenwärtig oder seit Ende April 2002. 2) Mehrfachnennungen waren möglich.

Bevölkerung und Ausbildung

2 Bevölkerung, 15 Jahre und älter, im Mai 2003 nach Beteiligung am Erwerbsleben, Altersgruppen und Teilnahme an Lehrveranstaltungen der allgemeinen oder beruflichen Weiterbildung seit 2002 *)

1 000

Teilnahme an Lehrveranstaltungen der Weiterbildung	Ins- gesamt	Davon im Alter von ... bis unter ... Jahren								
		15 - 20	20 - 25	25 - 30	30 - 35	35 - 40	40 - 45	45 - 50	50 - 55	55 und mehr
I n s g e s a m t										
Männlich										
Zusammen	6 402	539	516	400	489	585	659	587	542	2 084
Darunter mit Teilnahme an Lehrver- anstaltungen der Weiterbildung ¹⁾	629	22	57	67	75	96	94	86	72	61
Darunter mit Auskunft zum Zweck der letzten Lehrveranstaltung	627	22	56	67	74	96	94	86	71	61
Davon:										
Überwiegend beruflicher Zweck	576	16	50	59	70	92	89	82	68	49
Überwiegend privater/sozialer Zweck	51	6	5	8	/	/	5	/	/	11
Darunter mit Teilnahme an Lehrver- anstaltungen in den letzten 4 Wochen	202	10	18	27	25	30	29	24	20	20
Davon: ²⁾										
Berufliche Lehrveranstaltung	184	7	17	23	23	28	29	22	20	15
Privat/soziale Lehrveranstaltung	22	/	/	/	/	/	/	/	/	/
Weiblich										
Zusammen	6 758	496	431	345	443	555	593	588	534	2 773
Darunter mit Teilnahme an Lehrver- anstaltungen der Weiterbildung ¹⁾	711	17	59	69	88	115	109	101	86	67
Darunter mit Auskunft zum Zweck der letzten Lehrveranstaltung	709	17	59	68	88	114	109	101	86	67
Davon:										
Überwiegend beruflicher Zweck	638	12	51	62	82	107	104	93	80	48
Überwiegend privater/sozialer Zweck	70	5	8	6	6	7	5	7	6	19
Darunter mit Teilnahme an Lehrver- anstaltungen in den letzten 4 Wochen	241	8	25	22	25	37	38	34	26	25
Davon: ²⁾										
Berufliche Lehrveranstaltung	209	5	21	19	24	33	36	32	23	15
Privat/soziale Lehrveranstaltung	40	/	/	/	/	/	/	/	/	11
I n s g e s a m t										
Insgesamt	13 159	1 034	947	744	933	1 140	1 253	1 175	1 076	4 858
Darunter mit Teilnahme an Lehrver- anstaltungen der Weiterbildung ¹⁾	1 340	39	116	136	162	211	203	187	158	128
Darunter mit Auskunft zum Zweck der letzten Lehrveranstaltung	1 335	39	115	135	162	210	203	186	158	128
Davon:										
Überwiegend beruflicher Zweck	1 214	28	102	121	152	199	192	176	148	97
Überwiegend privater/sozialer Zweck	121	12	13	14	10	11	10	11	10	30
Darunter mit Teilnahme an Lehrver- anstaltungen in den letzten 4 Wochen	443	18	43	49	50	67	67	57	47	45
Davon: ²⁾										
Berufliche Lehrveranstaltung	393	13	38	42	47	62	65	55	42	30
Privat/soziale Lehrveranstaltung	62	6	7	9	/	7	/	/	/	16

*) Ergebnis der Unterstichprobe. 1) Gegenwärtig oder seit Ende April 2002. 2) Mehrfachnennungen waren möglich.

Bevölkerung und Ausbildung

3 Bevölkerung, 15 Jahre und älter, im Mai 2003 nach Teilnahme an Lehrveranstaltungen der allgemeinen und beruflichen Weiterbildung, Zweck und Dauer der Lehrveranstaltung und Beteiligung am Erwerbsleben ^{*)}

1 000

Zweck und Dauer der Lehrveranstaltung	Bevölkerung	Erwerbstätige		Erwerbslose		Nicht- erwerbs- personen
		zusammen	darunter Abhängige ¹⁾	zusammen	darunter sofort verfügbar	

Männlich

Zusammen	6 402	3 395	2 792	837	751	2 169
Darunter mit Teilnahme an Lehrveranstaltungen der Weiterbildung ²⁾	629	487	405	102	88	39
Darunter mit Auskunft zum Zweck der letzten Lehrveranstaltung	627	486	404	102	88	39
Davon:						
Überwiegend beruflicher Zweck	576	464	386	91	78	20
Stundenzahl der Teilnahme						
bis 10 Stunden	110	104	83	/	/	/
11 bis 20 Stunden	77	73	59	/	/	/
21 bis 35 Stunden	75	70	58	/	/	/
36 bis 40 Stunden	61	53	47	6	6	/
41 Stunden und mehr	180	113	97	59	49	9
Ohne Angabe	73	51	42	15	13	7
Überwiegend privater/sozialer Zweck	51	22	18	10	10	18
Stundenzahl der Teilnahme						
bis 10 Stunden	5	/	/	/	-	/
11 bis 20 Stunden	6	/	/	/	/	/
21 bis 35 Stunden	6	/	/	/	/	/
36 bis 40 Stunden	/	/	/	/	/	/
41 Stunden und mehr	25	9	8	6	6	9
Ohne Angabe	5	/	/	/	/	/
Darunter mit Teilnahme an Lehrveranstaltungen in den letzten 4 Wochen	202	149	118	35	26	18
Davon: ³⁾						
Beruflichen Zwecken dienend	184	139	110	32	24	12
Privaten/sozialen Zwecken dienend	22	12	10	/	/	7

^{*)} Ergebnis der Unterstichprobe. 1) Ohne Auszubildende. 2) Gegenwärtig oder seit Ende April 2002. 3) Mehrfachnennungen waren möglich.

Bevölkerung und Ausbildung

3 Bevölkerung, 15 Jahre und älter, im Mai 2003 nach Teilnahme an Lehrveranstaltungen der allgemeinen und beruflichen Weiterbildung, Zweck und Dauer der Lehrveranstaltung und Beteiligung am Erwerbsleben ^{*)}

1 000

Zweck und Dauer der Lehrveranstaltung	Bevölkerung	Erwerbstätige		Erwerbslose		Nicht- erwerbs- personen
		zusammen	darunter Abhängige ¹⁾	zusammen	darunter sofort verfügbar	

Weiblich

Zusammen	6 758	2 930	2 547	748	660	3 080
Darunter mit Teilnahme an Lehrveranstaltungen der Weiterbildung ²⁾	711	558	498	102	91	52
Darunter mit Auskunft zum Zweck der letzten Lehrveranstaltung	709	556	497	101	91	51
Davon:						
Überwiegend beruflicher Zweck	638	526	470	89	79	23
Stundenzahl der Teilnahme						
bis 10 Stunden	169	161	148	6	/	/
11 bis 20 Stunden	87	82	73	/	/	/
21 bis 35 Stunden	66	61	55	/	/	/
36 bis 40 Stunden	52	45	40	6	5	/
41 Stunden und mehr	188	121	105	57	52	9
Ohne Angabe	76	56	49	14	11	7
Überwiegend privater/sozialer Zweck	70	30	27	12	12	28
Stundenzahl der Teilnahme						
bis 10 Stunden	12	6	5	/	/	/
11 bis 20 Stunden	9	/	/	/	/	/
21 bis 35 Stunden	9	/	/	/	/	/
36 bis 40 Stunden	5	/	/	/	/	/
41 Stunden und mehr	29	11	10	6	5	12
Ohne Angabe	7	/	/	/	/	/
Darunter mit Teilnahme an Lehrveranstaltungen in den letzten 4 Wochen	241	181	161	33	27	27
Davon: ³⁾						
Beruflichen Zwecken dienend	209	168	150	29	23	12
Privaten/sozialen Zwecken dienend	40	19	17	5	/	15

^{*)} Ergebnis der Unterstichprobe. 1) Ohne Auszubildende. 2) Gegenwärtig oder seit Ende April 2002. 3) Mehrfachnennungen waren möglich.

Bevölkerung und Ausbildung

3 Bevölkerung, 15 Jahre und älter, im Mai 2003 nach Teilnahme an Lehrveranstaltungen der allgemeinen und beruflichen Weiterbildung, Zweck und Dauer der Lehrveranstaltung und Beteiligung am Erwerbsleben ^{*)}

1 000

Zweck und Dauer der Lehrveranstaltung	Bevölkerung	Erwerbstätige		Erwerbslose		Nicht- erwerbs- personen
		zusammen	darunter Abhängige ¹⁾	zusammen	darunter sofort verfügbar	
I n s g e s a m t						
Insgesamt	13 159	6 325	5 339	1 585	1 410	5 249
Darunter mit Teilnahme an Lehrver- anstaltungen der Weiterbildung ²⁾	1 340	1 045	903	204	179	91
Darunter mit Auskunft zum Zweck der letzten Lehrveranstaltung	1 335	1 042	901	203	178	90
Davon:						
Überwiegend beruflicher Zweck	1 214	990	856	181	157	44
Stundenzahl der Teilnahme						
bis 10 Stunden	279	265	231	9	8	/
11 bis 20 Stunden	164	155	132	6	6	/
21 bis 35 Stunden	141	131	112	8	8	/
36 bis 40 Stunden	113	98	87	12	11	/
41 Stunden und mehr	368	234	203	116	101	18
Ohne Angabe	149	106	91	29	24	14
Überwiegend privater/sozialer Zweck	121	53	45	22	22	46
Stundenzahl der Teilnahme						
bis 10 Stunden	17	10	8	/	/	6
11 bis 20 Stunden	15	7	6	/	/	6
21 bis 35 Stunden	15	8	7	/	/	6
36 bis 40 Stunden	9	/	/	/	/	/
41 Stunden und mehr	53	20	18	12	12	21
Ohne Angabe	12	/	/	/	/	/
Darunter mit Teilnahme an Lehrver- anstaltungen in den letzten 4 Wochen	443	330	279	68	53	45
Davon: ³⁾						
Beruflichen Zwecken dienend	393	308	260	61	46	24
Privaten/sozialen Zwecken dienend	62	32	27	8	7	23

^{*)} Ergebnis der Unterstichprobe. 1) Ohne Auszubildende. 2) Gegenwärtig oder seit Ende April 2002. 3) Mehrfachnennungen waren möglich.

Erwerbstätigkeit und Ausbildung

4 Erwerbstätige mit Angabe des monatlichen Nettoeinkommens im Mai 2003 nach allgemeinem Schulabschluss, beruflichem Ausbildungs- bzw. Hochschulabschluss und monatlichem Nettoeinkommen

1 000

Allgemeiner Schulabschluss Beruflicher Ausbildungs- bzw. Hochschulabschluss	Ins- gesamt	Darunter mit einem monatlichen Nettoeinkommen von ... bis unter ... EUR										
		unter - 300	300 - 500	500 - 700	700 - 900	900 - 1 100	1 100 - 1 300	1 300 - 1 500	1 500 - 2 000	2 000 - 2 600	2 600 - 3 200	3 200 und mehr
M ä n n l i c h												
Zusammen	3 284	147	182	174	331	607	562	378	480	247	85	91
Mit Angabe eines allgemeinen Schulabschlusses zusammen	3 164	134	171	161	317	589	549	368	465	239	83	87
davon:												
Haupt-(Volks-)schulabschluss	371	31	28	32	59	83	67	30	28	9	/	/
Abschluss der allgemeinbildenden polytechnischen Oberschule in der ehemaligen DDR	1 579	20	30	59	174	370	356	218	235	84	19	14
Realschul- oder gleichwertiger Abschluss	450	67	81	39	46	74	55	36	32	12	/	/
Fachhoch-/Hochschulreife	765	17	32	31	37	61	71	84	170	134	60	68
Mit Angabe eines beruflichen Ausbildungs- bzw. Hochschul- abschlusses zusammen	2 794	38	60	117	286	556	526	355	454	235	82	86
davon:												
Berufliches Praktikum ¹⁾	20	/	/	/	/	/	/	/	/	/	/	/
Lehrausbildung ²⁾	1 845	27	47	92	238	459	412	237	230	76	15	13
Meister-/Technikerausbildung, Fachschulabschluss ³⁾	255	/	5	11	20	42	44	39	54	21	8	6
Abschluss der Fachschule in der ehemaligen DDR	141	/	/	/	10	18	23	20	36	19	/	/
Abschluss einer Verwaltungs- fachhochschule	15		/	/	/	/	/	/	5	/	/	/
Fachhochschulabschluss ⁴⁾	191	/	/	/	6	16	19	26	49	39	14	14
Hochschulabschluss/Promotion ⁵⁾	328	/	/	6	9	17	22	29	78	75	38	47
W e i b l i c h												
Zusammen	2 844	147	248	334	421	464	420	294	334	122	31	28
Mit Angabe eines allgemeinen Schulabschlusses zusammen	2 753	137	239	320	409	453	409	286	325	119	30	27
davon:												
Haupt-(Volks-)schulabschluss	225	21	30	40	46	40	23	14	8	/	/	/
Abschluss der allgemeinbildenden polytechnischen Oberschule in der ehemaligen DDR	1 483	42	108	185	247	280	255	171	151	34	6	5
Realschul- oder gleichwertiger Abschluss	354	48	60	50	59	55	39	21	16	/	/	/
Fachhoch-/Hochschulreife	690	26	41	46	57	78	91	79	150	78	23	21

1) Einschl. Anlermbildung.

2) Einschl. Berufsvorbereitungsjahr, berufsqualifizierender Abschluss an Berufsfach-/Kollegschulen, Abschluss einer einjährigen Schule des Gesundheitswesens.

3) Einschl. Abschluss einer 2- oder 3jährigen Schule des Gesundheitswesens, Abschluss einer Fach- oder Berufsakademie.

4) Auch Ingenieurschulabschluss.

5) Wissenschaftliche Hochschule, auch Kunsthochschule.

Erwerbstätigkeit und Ausbildung**4 Erwerbstätige mit Angabe des monatlichen Nettoeinkommens im Mai 2003 nach allgemeinem Schulabschluss, beruflichem Ausbildungs- bzw. Hochschulabschluss und monatlichem Nettoeinkommen**

1 000

Allgemeiner Schulabschluss Beruflicher Ausbildungs- bzw. Hochschulabschluss	Ins- gesamt	Darunter mit einem monatlichen Nettoeinkommen von ... bis unter ... EUR										
		unter - 300	300 - 500	500 - 700	700 - 900	900 - 1 100	1 100 - 1 300	1 300 - 1 500	1 500 - 2 000	2 000 - 2 600	2 600 - 3 200	3 200 und mehr
noch Weiblich												
Mit Angabe eines beruflichen Ausbildungs- bzw. Hochschul- abschlusses zusammen	2 456	64	161	264	372	430	395	277	318	117	30	26
davon:												
Berufliches Praktikum ¹⁾	15	/	/	/	/	/	/	/	/	-	-	-
Lehrausbildung ²⁾	1 490	48	131	214	291	302	229	140	104	23	/	/
Meister-/Technikerausbildung, Fachschulabschluss ³⁾	194	/	10	13	25	36	43	28	27	6	/	/
Abschluss der Fachschule in der ehemaligen DDR	332	/	8	19	31	53	69	55	68	19	/	/
Abschluss einer Verwaltungs- fachhochschule	19	/	/	/	/	/	/	/	7	/	/	-
Fachhochschulabschluss ⁴⁾	136	/	/	7	9	17	24	20	35	14	/	/
Hochschulabschluss/Promotion ⁵⁾	270	/	6	8	11	19	26	30	77	52	19	17
Insgesamt												
Insgesamt	6 128	295	431	508	752	1 070	981	673	814	368	117	119
Mit Angabe eines allgemeinen Schulabschlusses zusammen	5 917	271	410	481	726	1 042	957	654	790	358	114	114
davon:												
Haupt-(Volks-)schulabschluss	596	52	58	72	105	123	90	44	37	11	/	/
Abschluss der allgemeinbildenden polytechnischen Oberschule in der ehemaligen DDR	3 062	62	137	244	422	650	611	389	386	118	25	19
Realschul- oder gleichwertiger Abschluss	804	114	141	89	106	129	94	58	48	17	/	/
Fachhoch-/Hochschulreife	1 455	43	73	76	94	139	162	163	320	212	83	89
Mit Angabe eines beruflichen Ausbildungs- bzw. Hochschul- abschlusses zusammen	5 250	102	221	381	658	986	921	632	772	352	112	112
davon:												
Berufliches Praktikum ¹⁾	35	/	/	6	7	7	5	/	/	/	/	/
Lehrausbildung ²⁾	3 335	75	178	305	529	761	642	377	334	100	19	16
Meister-/Technikerausbildung, Fachschulabschluss ³⁾	449	8	15	24	45	77	88	67	81	27	10	7
Abschluss der Fachschule in der ehemaligen DDR	473	5	10	22	40	71	92	75	104	38	8	8
Abschluss einer Verwaltungs- fachhochschule	35	/	/	/	/	/	/	5	12	6	/	/
Fachhochschulabschluss ⁴⁾	327	/	6	10	15	33	43	46	84	54	16	16
Hochschulabschluss/Promotion ⁵⁾	597	7	9	13	20	36	48	60	155	127	57	64

1) Einschl. Anlernausbildung.

2) Einschl. Berufsvorbereitungsjahr, berufsqualifizierender Abschluss an Berufsfach-/Kollegschulen, Abschluss einer einjährigen Schule des Gesundheitswesens.

3) Einschl. Abschluss einer 2- oder 3jährigen Schule des Gesundheitswesens, Abschluss einer Fach- oder Berufsakademie.

4) Auch Ingenieurschulabschluss.

5) Wissenschaftliche Hochschule, auch Kunsthochschule.

Bevölkerung und Ausbildung**5 Erwerbstätige im Mai 2003 nach normalerweise je Woche geleisteten Arbeitsstunden, allgemeinem Schulabschluss, beruflichem Ausbildungs- bzw. Hochschulabschluss und Stellung im Beruf**

1 000

Allgemeiner Schulabschluss Beruflicher Ausbildungs- bzw. Hochschulabschluss	Insgesamt		Stellung im Beruf									
			Selbstständige		Mithelfende Familienangehörige		Beamte/Beamtinnen		Angestellte ¹⁾		Arbeiter/-innen ²⁾	
	insgesamt	weiblich	insgesamt	weiblich	insgesamt	weiblich	insgesamt	weiblich	insgesamt	weiblich	insgesamt	weiblich

Normalerweise geleistete Arbeitszeit unter 32 Stunden

Zusammen	986	781	52	27	16	12	14	12	555	482	349	248
Mit Angabe eines allgemeinen Schulabschlusses zusammen	932	749	50	26	15	11	14	12	537	467	317	233
davon:												
Haupt-(Volks-)schulabschluss	125	86	7	/	5	/	-	-	40	33	72	46
Abschluss der allgemeinbildenden polytechnischen Oberschule in der ehemaligen DDR	506	451	13	9	5	/	/	/	291	277	195	159
Realschul- oder gleichwertiger Abschluss	76	60	/	/	/	/	-	-	47	41	24	16
Fachhoch-/Hochschulreife	225	152	26	12	/	/	11	9	159	117	26	13
Mit Angabe eines beruflichen Ausbildungs- bzw. Hochschulabschlusses zusammen	835	686	43	24	13	10	13	11	492	439	274	202
davon:												
Berufliches Praktikum ³⁾	8	6	/	-	/	/	-	-	/	/	/	/
Lehrausbildung ⁴⁾	543	457	18	11	9	7	/	/	275	254	240	184
Meister-/Technikerausbildung, Fachschulabschluss ⁵⁾	62	47	/	/	/	/	/	/	45	38	11	5
Abschluss der Fachschule in der ehemaligen DDR	103	94	/	/	/	/	/	/	86	82	10	7
Abschluss einer Verwaltungsfachhochschule	/	/	/	-	/	/	/	/	/	/	/	/
Fachhochschulabschluss ⁶⁾	38	28	/	/	/	/	/	/	27	22	/	/
Hochschulabschluss/Promotion ⁷⁾	78	53	12	6	/	/	7	5	55	39	/	/

1) Einschl. Auszubildende in anerkannten kaufmännischen und technischen Ausbildungsberufen.

2) Einschl. Auszubildende in anerkannten gewerblichen Ausbildungsberufen.

3) Einschl. Anlerausbildung.

4) Einschl. Berufsvorbereitungsjahr, berufsqualifizierender Abschluss an Berufsfach-/Kollegschulen, Abschluss einer einjährigen Schule des Gesundheitswesens.

5) Einschl. Abschluss einer 2- oder 3jährigen Schule des Gesundheitswesens, Abschluss einer Fach- oder Berufsakademie.

6) Auch Ingenieurschulabschluss.

7) Wissenschaftliche Hochschule, auch Kunsthochschule.

Bevölkerung und Ausbildung**5 Erwerbstätige im Mai 2003 nach normalerweise je Woche geleisteten Arbeitsstunden, allgemeinem Schulabschluss, beruflichem Ausbildungs- bzw. Hochschulabschluss und Stellung im Beruf**

1 000

Allgemeiner Schulabschluss Beruflicher Ausbildungs- bzw. Hochschulabschluss	Insgesamt		Stellung im Beruf									
			Selbstständige		Mithelfende Familienan- gehörige		Beamte/ Beamtinnen		Angestellte ¹⁾		Arbeiter/ -innen ²⁾	
	ins- gesamt	weib- lich	ins- gesamt	weib- lich	ins- gesamt	weib- lich	ins- gesamt	weib- lich	ins- gesamt	weib- lich	ins- gesamt	weib- lich

Normalerweise geleistete Arbeitszeit 32 Stunden und mehr

Zusammen	5 339	2 149	531	155	12	9	287	85	2 467	1 459	2 042	440
Mit Angabe eines allgemeinen Schulabschlusses zusammen	5 162	2 079	511	149	12	9	276	82	2 395	1 417	1 967	422
davon:												
Haupt-(Volks-)schulabschluss	489	145	41	10	/	/	12	/	119	67	315	67
Abschluss der allgemeinbildenden polytechnischen Oberschule in der ehemaligen DDR	2 648	1 075	250	73	6	/	72	21	1 083	719	1 237	256
Realschul- oder gleichwertiger Abschluss	752	304	31	9	/	/	61	7	330	211	329	77
Fachhoch-/Hochschulreife	1 273	555	190	57	/	/	132	54	863	420	86	22
Mit Angabe eines beruflichen Ausbildungs- bzw. Hochschulabschlusses zusammen	4 569	1 835	492	144	11	8	248	79	2 155	1 272	1 663	331
davon:												
Berufliches Praktikum ³⁾	28	9	/	/	/	-	/	/	7	/	18	/
Lehrausbildung ⁴⁾	2 884	1 075	197	60	8	6	114	21	1 050	683	1 516	306
Meister-/Technikerausbildung, Fachschulabschluss ⁵⁾	405	152	100	19	/	/	11	/	225	123	68	7
Abschluss der Fachschule in der ehemaligen DDR	384	246	42	19	/	/	22	10	280	206	39	10
Abschluss einer Verwaltungsfachhochschule	33	17	/	/	-	-	16	7	14	9	/	/
Fachhochschulabschluss ⁶⁾	299	112	47	9	/	/	25	10	213	90	13	/
Hochschulabschluss/Promotion ⁷⁾	537	224	102	36	/	/	59	29	366	156	9	/

1) Einschl. Auszubildende in anerkannten kaufmännischen und technischen Ausbildungsberufen.

2) Einschl. Auszubildende in anerkannten gewerblichen Ausbildungsberufen.

3) Einschl. Anlerausbildung.

4) Einschl. Berufsvorbereitungsjahr, berufsqualifizierender Abschluss an Berufsfach-/Kollegsulen, Abschluss einer einjährigen Schule des Gesundheitswesens.

5) Einschl. Abschluss einer 2- oder 3jährigen Schule des Gesundheitswesens, Abschluss einer Fach- oder Berufsakademie.

6) Auch Ingenieurschulabschluss.

7) Wissenschaftliche Hochschule, auch Kunsthochschule.

Bevölkerung und Ausbildung

5 Erwerbstätige im Mai 2003 nach normalerweise je Woche geleisteten Arbeitsstunden, allgemeinem Schulabschluss, beruflichem Ausbildungs- bzw. Hochschulabschluss und Stellung im Beruf

1 000

Allgemeiner Schulabschluss Beruflicher Ausbildungs- bzw. Hochschulabschluss	Insgesamt		Stellung im Beruf									
			Selbstständige		Mithelfende Familienangehörige		Beamte/Beamtinnen		Angestellte ¹⁾		Arbeiter/-innen ²⁾	
	insgesamt	weiblich	insgesamt	weiblich	insgesamt	weiblich	insgesamt	weiblich	insgesamt	weiblich	insgesamt	weiblich

Insgesamt

Insgesamt	6 325	2 930	583	182	28	21	301	97	3 022	1 941	2 391	688
Mit Angabe eines allgemeinen Schulabschlusses zusammen	6 094	2 828	561	175	27	21	290	94	2 932	1 884	2 284	655
davon:												
Haupt-(Volks-)schulabschluss	614	232	48	13	7	5	12	/	160	99	387	113
Abschluss der allgemeinbildenden polytechnischen Oberschule in der ehemaligen DDR	3 154	1 526	263	82	12	9	74	23	1 374	997	1 432	415
Realschul- oder gleichwertiger Abschluss	828	364	34	11	/	/	61	7	377	252	353	92
Fachhoch-/Hochschulreife	1 498	707	216	69	6	/	143	63	1 022	536	112	35
Mit Angabe eines beruflichen Ausbildungs- bzw. Hochschulabschlusses zusammen	5 405	2 521	536	168	24	19	261	91	2 647	1 711	1 936	534
davon:												
Berufliches Praktikum ³⁾	36	15	/	/	/	/	/	/	10	7	23	8
Lehrausbildung ⁴⁾	3 427	1 532	215	71	17	13	115	21	1 325	936	1 756	490
Meister-/Technikerausbildung, Fachschulabschluss ⁵⁾	467	199	105	21	/	/	12	/	270	162	79	12
Abschluss der Fachschule in der ehemaligen DDR	487	340	46	21	/	/	24	12	366	288	49	16
Abschluss einer Verwaltungsfachhochschule	35	20	/	/	/	/	17	8	15	10	/	/
Fachhochschulabschluss ⁶⁾	337	140	52	11	/	/	28	12	241	112	16	/
Hochschulabschluss/Promotion ⁷⁾	615	277	114	41	/	/	66	35	421	195	12	/

1) Einschl. Auszubildende in anerkannten kaufmännischen und technischen Ausbildungsberufen.

2) Einschl. Auszubildende in anerkannten gewerblichen Ausbildungsberufen.

3) Einschl. Anlerausbildung.

4) Einschl. Berufsvorbereitungsjahr, berufsqualifizierender Abschluss an Berufsfach-/Kollegschulen, Abschluss einer einjährigen Schule des Gesundheitswesens.

5) Einschl. Abschluss einer 2- oder 3jährigen Schule des Gesundheitswesens, Abschluss einer Fach- oder Berufsakademie.

6) Auch Ingenieurschulabschluss.

7) Wissenschaftliche Hochschule, auch Kunsthochschule.

Beruf und Ausbildung**6 Erwerbstätige im Mai 2003 nach Berufsgruppen, ausgewählten Berufsordnungen
und allgemeinem Schulabschluss**

1 000

Nr. der Sys- te- ma- tik 1)	Berufsgruppe Berufsordnung (i = insgesamt, w = weiblich)	Ins- gesamt	Darunter mit Angabe eines allgemeinen Schulabschlusses					
			zu- sammen	davon				
				Haupt- (Volks-) schulabschluss	Abschluss der polytechnischen Oberschule in der ehemaligen DDR	Realschul- oder gleich- wertiger Abschluss	Fachhoch-/ Hochschulreife	
01	Landwirtschaftliche Berufe	i w	47 9	46 9	13 /	21 /	/ /	7 /
011	Landwirte/Landwirtinnen, Pflanzenschutz/-innen	i w	34 /	33 /	8 /	15 /	/ /	6 /
013	Landarbeitskräfte	i w	13 /	13 /	5 /	7 /	/ /	/ /
014	Mithelfende Familienangehörige in der Landwirtschaft, a.n.g.	i w	/ /	/ /	/ /	/ /	- -	/ /
02	Tierwirtschaftliche Berufe	i w	32 16	31 15	8 /	18 9	/ /	/ /
023	Tier-, Pferde-, Fischwirte und -wirtinnen	i w	21 11	21 10	6 /	12 6	/ /	/ /
024	Tierpfleger/-innen und verwandte Berufe, a.n.g.	i w	11 5	10 /	/ /	6 /	/ /	/ /
03	Verwaltungs-, Beratungs- und technische Fachkräfte in der Land- und Tierwirtschaft	i w	/ /	/ /	/ -	/ /	- -	/ /
031	Verwalter/-innen in der Land- und Tierwirtschaft	i w	/ /	/ /	/ -	- -	- -	/ /
032	Land- und Tierwirtschaftsberater/ -innen, Agraringenieure/-inge- nieurinnen, Agrartechniker/ -innen	i w	/ /	/ /	/ -	/ /	- -	/ /
05	Gartenbauberufe	i w	84 41	80 40	17 6	45 25	11 7	8 /
051	Gärtner/-innen, Garten- arbeiter/-innen	i w	61 22	58 22	14 /	34 14	6 /	/ /
052	Ingenieure, Ingenieurinnen Techniker/-innen in Garten- bau und Landespflege	i w	/ /	/ /	/ -	/ /	/ /	/ /
06	Forst-, Jagdberufe	i w	18 /	17 /	/ /	9 /	/ /	/ /
062	Forstwirte/Forstwirtinnen (Waldarbeiter/-innen)	i w	11 /	10 /	/ /	6 /	/ /	/ /
07	Bergleute	i w	9 /	9 /	/ -	7 /	/ -	/ -
08	Mineralgewinner/-innen, Mineralaufbereiter/-innen	i w	/ /	/ /	/ -	/ /	/ -	- -

1) Klassifizierung der Berufe, Ausgabe 1992 (siehe Band 1).

Beruf und Ausbildung**6 Erwerbstätige im Mai 2003 nach Berufsgruppen, ausgewählten Berufsordnungen
und allgemeinem Schulabschluss**

1 000

Nr. der Sys- te- ma- tik 1)	Berufsgruppe Berufsordnung (i = insgesamt, w = weiblich)	Ins- gesamt	Darunter mit Angabe eines allgemeinen Schulabschlusses				
			zu- sammen	davon			
				Haupt- (Volks-)schulabschluss	Abschluss der polytechnischen Oberschule in der ehemaligen DDR	Realschul- oder gleichwertiger Abschluss	Fachhoch-/Hochschulreife
10	Steinbearbeiter/-innen	i	/	/	/	/	/
		w	/	/	-	/	-
11	Baustoffhersteller/-innen	i	/	/	-	/	-
		w	-	-	-	-	-
12	Keramiker/-innen	i	/	/	/	/	/
		w	/	/	/	/	/
13	Berufe in der Glasherstellung und -bearbeitung	i	5	/	/	/	/
		w	/	/	/	/	/
131	Glaserhersteller/-innen	i	/	/	/	/	-
		w	/	/	/	/	-
14	Chemieberufe	i	22	21	/	13	/
		w	6	6	/	/	/
141	Chemiebetriebswerker/-innen	i	17	16	/	9	/
		w	/	/	/	/	/
15	Kunststoffberufe	i	8	8	/	6	/
		w	/	/	/	/	-
152	Kunststoff-Formgeber/-innen	i	/	/	/	/	/
		w	/	/	/	/	-
16	Papierherstellungs-, Papierverarbeitungsberufe	i	/	/	/	/	/
		w	/	/	/	/	-
161	Papiermacher/-innen	i	/	/	-	/	/
		w	/	/	-	/	-
17	Druck- und Druckweiterverarbeitungsberufe	i	18	17	/	11	/
		w	7	7	/	/	/
174	Drucker/-innen (Hoch-, Flach-, Tiefdruck)	i	8	8	/	/	/
		w	/	/	-	/	/
18	Berufe in der Holzbearbeitung, Holz- und Flechtwarenherstellung	i	11	9	/	/	/
		w	/	/	/	/	/
181	Holzbearbeitungsmechaniker/-innen	i	6	6	/	/	/
		w	/	/	/	/	-
19	Berufe in der Hütten- und Halbzeugindustrie	i	5	/	/	/	/
		w	/	/	-	/	-
191	Verfahrensmechaniker/-innen (Metallerzeugung)	i	/	/	/	/	/
		w	/	/	-	/	-
20	Gießereiberufe	i	10	9	/	6	/
		w	/	/	-	/	-

1) Klassifizierung der Berufe, Ausgabe 1992 (siehe Band 1).

Beruf und Ausbildung**6 Erwerbstätige im Mai 2003 nach Berufsgruppen, ausgewählten Berufsordnungen
und allgemeinem Schulabschluss**

1 000

Nr. der Sy- ste- ma- tik 1)	Berufsgruppe Berufsordnung (i = insgesamt, w = weiblich)	Ins- gesamt	Darunter mit Angabe eines allgemeinen Schulabschlusses				
			zu- sammen	davon			
				Haupt- (Volks-)schulabschluss	Abschluss der polytechnischen Oberschule in der ehemaligen DDR	Realschul- oder gleichwertiger Abschluss	Fachhoch-/Hochschulreife
21	Berufe in der spanlosen Metallverformung	i w	/ /	/ /	/ /	/ /	/ -
212	Drahtverformer/-innen, Drahtverarbeiter/-innen	i w	/ /	/ /	/ /	/ -	- -
22	Berufe in der spanenden Metallverformung	i w	36 /	35 /	/ -	25 /	5 /
221	Dreher/-innen	i w	16 /	16 /	/ -	11 /	/ -
225	Metallschleifer/-innen	i w	/ /	/ /	/ -	/ /	/ -
23	Berufe in der Metalloberflächenveredlung und Metallvergütung	i w	5 /	/ /	/ -	/ /	/ -
234	Galvaniseure, Galvaniseurinnen Metallfärber/-innen	i w	/ /	/ /	/ -	/ /	- -
24	Metallverbindungsberufe	i w	24 /	23 /	/ /	18 /	/ -
241	Schweißer/-innen, Brennschneider/-innen	i w	24 /	22 /	/ -	17 /	/ -
25	Metall- und Anlagenbauberufe	i w	107 /	103 /	12 /	75 /	12 /
254	Konstruktionsmechaniker/-innen (Ausrüstungstechnik) und zugehörige Metallbauer/-innen	i w	76 /	73 /	9 -	54 /	8 /
256	Metallbauer/-innen (Metallgestaltung) und Schmiede/Schmiedinnen (Handwerk)	i w	/ -	/ -	/ -	/ -	/ -
26	Blechkonstruktions- und Installationsberufe	i w	113 7	107 7	12 /	76 /	15 /
264	Anlagenmechaniker/-innen (Versorgungstechnik)	i w	/ /	/ /	/ /	/ /	- -
268	Zentralheizungs-, Lüftungsbauer und -bauerinnen	i w	34 /	34 /	/ -	23 -	6 /
269	Installations- und Montageberufe, a.n.g.	i w	44 7	40 6	6 /	29 /	/ -
27	Maschinenbau- und -wartungsberufe	i w	62 /	60 /	8 /	34 /	15 /

1) Klassifizierung der Berufe, Ausgabe 1992 (siehe Band 1).

Beruf und Ausbildung**6 Erwerbstätige im Mai 2003 nach Berufsgruppen, ausgewählten Berufsordnungen
und allgemeinem Schulabschluss**

1 000

Nr. der Sy- ste- ma- tik 1)	Berufsgruppe Berufsordnung (i = insgesamt, w = weiblich)	Ins- gesamt	Darunter mit Angabe eines allgemeinen Schulabschlusses					
			zu- sammen	davon				
				Haupt- (Volks-) schulabschluss	Abschluss der polytechnischen Oberschule in der ehemaligen DDR	Realschul- oder gleich- wertiger Abschluss	Fachhoch-/ Hochschulreife	
270	Industriemechaniker/-innen o.n.F., Mechaniker/-innen o.n.A.	i w	21 /	21 /	/ /	7 /	10 /	/ /
273	Industriemechaniker/-innen (Maschinen- und Systemtechnik), Maschinenbaumechaniker/-innen	i w	19 /	18 /	/ -	13 /	/ /	/ -
28	Fahr-, Flugzeugbau- und -wartungsberufe	i w	93 /	91 /	7 /	53 /	26 /	5 -
281	Kraftfahrzeug-, Zweirad- mechaniker/-innen	i w	73 /	72 /	5 /	40 /	22 /	/ -
29	Werkzeug- und Formenbauberufe	i w	17 /	17 /	/ /	11 /	/ -	/ -
290	Werkzeugmechaniker/-innen, Werkzeugmacher/-innen o.n.F.	i w	14 /	14 /	/ -	9 /	/ -	/ -
30	Feinwerktechnische und verwandte Berufe	i w	30 18	30 18	/ /	17 10	5 /	6 /
300	Industriemechaniker/-innen (Geräte- und Feinwerktechnik), Feinmechaniker/-innen	i w	/ /	/ /	/ /	/ /	/ -	/ /
31	Elektroberufe	i w	163 10	159 10	8 /	106 7	32 /	13 /
316	Elektromechaniker/-innen, Industrieelektroniker/-innen	i w	33 /	31 /	/ /	19 /	7 /	/ /
32	Montierer/-innen und Metallberufe, a.n.g.	i w	21 9	19 9	/ /	13 6	/ /	/ /
323	Metallarbeiter/-innen o.n.A.	i w	8 /	7 /	/ /	/ /	/ /	/ -
33	Spinnberufe	i w	/ /	/ /	/ /	/ /	/ -	/ /
34	Berufe in der Textilherstellung	i w	6 /	5 /	/ /	/ /	/ /	/ /
35	Berufe in der Textilverarbeitung	i w	19 18	19 18	/ /	13 13	/ /	/ /
351	Oberbekleidungsschneider/-innen	i w	6 6	6 6	/ /	/ /	/ /	/ /
358	Textilnäher/-innen, a.n.g.	i w	6 6	6 6	/ /	/ /	- -	- -
36	Textilveredler/-innen	i w	/ /	/ /	/ /	/ /	/ -	/ /

1) Klassifizierung der Berufe, Ausgabe 1992 (siehe Band 1).

Beruf und Ausbildung**6 Erwerbstätige im Mai 2003 nach Berufsgruppen, ausgewählten Berufsordnungen und allgemeinem Schulabschluss**

1 000

Nr. der Systematik ¹⁾	Berufsgruppe Berufsordnung (i = insgesamt, w = weiblich)	Ins-gesamt	Darunter mit Angabe eines allgemeinen Schulabschlusses				
			zu-sammen	davon			
				Haupt- (Volks-) schulabschluss	Abschluss der polytechnischen Oberschule in der ehemaligen DDR	Realschul- oder gleichwertiger Abschluss	Fachhoch-/ Hochschulreife
37	Berufe in der Lederherstellung, Leder- und Fellverarbeitung	i	6	6	/	/	/
		w	/	/	/	/	-
372	Schuhmacher/-innen (Handwerk)	i	/	/	/	/	/
		w	/	/	-	/	-
39	Berufe in der Back-, Konditor-, Süßwarenherstellung	i	28	27	6	13	6
		w	11	10	/	6	/
391	Bäcker/-innen	i	20	19	5	9	/
		w	6	5	/	/	/
40	Fleischer/-innen	i	18	18	/	9	/
		w	/	/	/	/	/
41	Köche/Köchinnen	i	103	98	21	53	21
		w	67	64	14	41	7
42	Berufe in der Getränke-, Genußmittelherstellung	i	/	/	/	/	-
		w	/	/	/	/	-
421	Brauer/-innen und Mälzer/-innen	i	/	/	-	/	/
		w	/	/	-	/	-
43	Übrige Ernährungsberufe	i	7	6	/	/	/
		w	/	/	/	/	-
44	Hochbauberufe	i	120	116	26	70	17
		w	/	/	/	/	-
441	Maurer/-innen, Feuerungs- und Schornsteinbauer/-innen	i	80	78	18	47	12
		w	/	/	/	/	-
46	Tiefbauberufe	i	54	52	10	35	7
		w	/	/	/	/	-
461	Straßenbauer/-innen	i	20	20	/	12	/
		w	/	/	/	-	-
47	Bauhilfsarbeiter/-innen	i	28	26	7	17	/
		w	/	/	/	/	-
48	Ausbauberufe	i	97	94	13	61	17
		w	/	/	/	/	/
487	Zimmerer	i	18	17	/	9	/
		w	/	/	/	/	-
488	Dachdecker/-innen	i	24	24	/	16	/
		w	-	-	-	-	-
49	Raumausstatter/-innen, Polsterer/Polsterinnen	i	14	14	/	9	/
		w	/	/	/	/	/
50	Berufe in der Holz- und Kunststoffverarbeitung	i	73	71	14	39	15
		w	/	/	/	/	/

1) Klassifizierung der Berufe, Ausgabe 1992 (siehe Band 1).

Beruf und Ausbildung

6 Erwerbstätige im Mai 2003 nach Berufsgruppen, ausgewählten Berufsordnungen
und allgemeinem Schulabschluss

1 000

Nr. der Sys- te- ma- tik 1)	Berufsgruppe Berufsordnung (i = insgesamt, w = weiblich)	Ins- gesamt	Darunter mit Angabe eines allgemeinen Schulabschlusses					
			zu- sammen	davon				
				Haupt- (Volks-)schulabschluss	Abschluss der polytechnischen Oberschule in der ehemaligen DDR	Realschul- oder gleichwertiger Abschluss	Fachhoch-/Hochschulreife	
501	Tischler/-innen	i	61	59	11	32	12	/
		w	/	/	-	/	/	/
51	Maler/-innen, Lackierer/-innen und verwandte Berufe	i	68	66	16	33	15	/
		w	/	/	/	/	/	/
511	Maler/-innen und Lackierer/-innen (Ausbau)	i	45	43	11	23	8	/
		w	/	/	/	/	/	/
52	Warenprüfer/-innen, Versandfertigmacher/-innen	i	52	49	6	35	/	/
		w	29	28	/	22	/	/
53	Hilfsarbeiter/-innen ohne nähere Tätigkeitsangabe	i	54	47	12	29	/	/
		w	24	22	/	15	/	/
54	Maschinen-, Anlagenführer und -führerinnen, a.n.g.	i	78	76	10	58	6	/
		w	9	9	/	7	/	/
55	Maschineneinrichter/-innen, a.n.g.	i	9	9	/	7	/	/
		w	/	/	-	/	/	-
60	Ingenieure/Ingenieurinnen, a.n.g.	i	162	158	/	24	/	129
		w	31	30	/	7	/	23
603	Bauingenieure/Bauingenieurinnen	i	41	40	/	6	/	32
		w	10	9	-	/	-	7
609	Architekten/Architektinnen Raumplaner/-innen, a.n.g.	i	15	15	/	/	/	14
		w	/	/	-	/	-	/
61	Chemiker/-innen, Physiker/-innen, Mathematiker/-innen	i	15	14	/	/	-	13
		w	/	/	/	/	-	/
62	Techniker/-innen, a.n.g.	i	101	98	/	53	9	32
		w	20	19	/	9	/	7
63	Technische Sonderfachkräfte	i	17	17	/	8	/	/
		w	13	13	/	7	/	/
633	Chemielaboranten/Chemielaborantinnen	i	11	11	/	5	/	/
		w	9	9	/	/	/	/
64	Technische Zeichner/-innen und verwandte Berufe	i	16	15	/	10	/	/
		w	13	13	/	9	/	/
641	Technische Zeichner/-innen	i	7	7	/	/	/	/
		w	6	6	/	/	/	/
65	Industrie-, Werk-, Ausbildungsmeister und -meisterinnen	i	30	30	/	19	/	6
		w	6	6	/	/	/	/
651	Industrie-, Werkmeister und -meisterinnen	i	15	15	/	11	/	/
		w	/	/	/	/	-	-
66	Verkaufspersonal	i	326	312	35	207	43	27
		w	263	253	29	175	35	14

1) Klassifizierung der Berufe, Ausgabe 1992 (siehe Band 1).

Beruf und Ausbildung

6 Erwerbstätige im Mai 2003 nach Berufsgruppen, ausgewählten Berufsordnungen
und allgemeinem Schulabschluss

1 000

Nr. der Sy- ste- ma- tik 1)	Berufsgruppe Berufsordnung (i = insgesamt, w = weiblich)	Ins- gesamt	Darunter mit Angabe eines allgemeinen Schulabschlusses					
			zu- sammen	davon				
				Haupt- (Volks-)schulabschluss	Abschluss der polytechnischen Oberschule in der ehemaligen DDR	Realschul- oder gleichwertiger Abschluss	Fachhoch-/Hochschulreife	
660	Verkäufer/-innen o.n.A.	i	104	99	11	64	13	10
		w	84	80	9	55	11	5
661	Nahrungs-, Genußmittel- verkäufer/-innen o.n.A.	i	117	111	14	75	17	/
		w	106	101	12	71	15	/
662	Sonstige Fachverkäufer/-innen	i	102	99	9	65	13	12
		w	73	71	7	49	9	6
67	Groß- und Einzelhandelskaufleute, Ein- und Verkaufsfachleute	i	160	154	10	76	35	32
		w	85	83	5	46	17	14
672	Einzelhandelskaufleute ohne Fachbereichsangabe, ambulante Händler/-innen	i	41	40	/	17	15	5
		w	23	22	/	11	7	/
68	Warenkaufleute, a.n.g., Vertreter/-innen	i	66	65	/	34	/	23
		w	22	22	/	12	/	6
687	Handelsvertreter/-innen, Vertriebsbeauftragte	i	19	19	/	10	/	6
		w	5	5	/	/	/	/
689	Andere Vertreter/-innen, Handlungsreisende	i	32	32	/	16	/	13
		w	8	8	/	/	/	/
69	Bank-, Bausparkassen-, Versicherungsfachleute	i	116	113	/	50	12	49
		w	71	69	/	36	6	25
691	Bankfachleute	i	70	68	/	28	8	32
		w	48	47	/	23	/	18
695	Versicherungsfachleute (nicht gesetzliche Sozialversicherung)	i	45	43	/	22	/	16
		w	22	22	/	13	/	6
70	Andere Dienstleistungskaufleute und zugehörige Berufe	i	77	75	/	33	10	30
		w	42	40	/	20	5	14
71	Berufe des Landverkehrs	i	290	280	41	208	20	11
		w	21	21	/	16	/	/
712	Eisenbahnbetriebspersonal	i	23	23	/	19	/	/
		w	9	8	/	7	/	/
714	Berufskraftfahrer/-innen, Kutscher/-innen	i	229	220	36	161	16	8
		w	8	8	/	6	/	/
72	Berufe des Wasser- und Luftverkehrs	i	6	6	/	/	/	/
		w	/	/	-	-	/	-
73	Berufe des Nachrichtenverkehrs	i	49	47	/	30	5	6
		w	37	35	/	24	/	/
732	Dienstleistungsfachkräfte im Postbetrieb	i	29	28	/	21	/	/
		w	21	20	/	15	/	/

1) Klassifizierung der Berufe, Ausgabe 1992 (siehe Band 1).

Beruf und Ausbildung**6 Erwerbstätige im Mai 2003 nach Berufsgruppen, ausgewählten Berufsordnungen
und allgemeinem Schulabschluss**

1 000

Nr. der Sy- ste- ma- tik 1)	Berufsgruppe Berufsordnung (i = insgesamt, w = weiblich)	Ins- gesamt	Darunter mit Angabe eines allgemeinen Schulabschlusses					
			zu- sammen	davon				
				Haupt- (Volks-) schulabschluss	Abschluss der polytechnischen Oberschule in der ehemaligen DDR	Realschul- oder gleich- wertiger Abschluss	Fachhoch-/ Hochschulreife	
74	Lagerverwalter/-innen, Lager-, Transportarbeiter/-innen	i w	108 27	97 23	21 6	63 14	7 /	6 /
75	Berufe in der Unternehmenslei- tung, -beratung und -prüfung	i w	233 80	226 78	8 /	77 27	13 6	128 43
750	Unternehmer/-innen, Geschäfts- führer/-innen, a.n.g.	i w	116 27	111 25	6 /	43 11	6 /	55 11
751	Geschäftsbereichsleiter/-innen, Direktionsassistenten/Direk- tionsassistentinnen, a.n.g.	i w	55 19	54 19	/ /	17 6	/ /	33 11
753	Wirtschaftsprüfer/-innen, Steuerberater/-innen und verwandte Berufe	i w	11 6	11 6	/ -	/ /	/ /	9 /
76	Abgeordnete, administrativ entscheidende Berufstätige	i w	72 39	69 38	/ /	16 10	/ /	50 26
77	Rechnungskaufleute, Informatiker/-innen	i w	170 103	164 100	7 6	71 56	15 7	72 30
772	Buchhalter/-innen	i w	60 56	59 55	/ /	32 30	/ /	20 18
78	Büroberufe, Kaufmännische Angestellte, a.n.g.	i w	649 534	628 518	36 28	335 295	93 75	165 120
787	Verwaltungsfachleute (mitt- lerer Dienst), a.n.g.	i w	141 109	138 107	7 6	69 58	19 16	43 27
788	Büro- und kaufmännische Sach- bearbeiter/-innen, a.n.g.	i w	164 139	159 135	10 8	91 82	11 9	47 36
79	Dienst-, Wachberufe	i w	109 14	106 13	24 /	63 9	8 /	10 /
80	Sicherheitsberufe, ander- weitig nicht genannt	i w	171 16	166 16	14 /	53 7	56 /	44 6
801	Soldaten, Grenzschutz-, Polizeibedienstete	i w	152 13	148 13	12 /	43 6	53 /	40 /
81	Berufe im Rechts- und Voll- streckungswesen	i w	36 15	35 15	/ /	7 /	/ /	27 12
813	Rechtsvertreter/-innen, Rechtsberater/-innen	i w	18 7	18 7	/ /	/ /	/ /	17 6
82	Publizistische, Übersetzungs-, Bibliotheks- und verwandte Berufe	i w	36 21	35 20	/ /	8 6	/ /	25 12

1) Klassifizierung der Berufe, Ausgabe 1992 (siehe Band 1).

Beruf und Ausbildung

6 Erwerbstätige im Mai 2003 nach Berufsgruppen, ausgewählten Berufsordnungen
und allgemeinem Schulabschluss

1 000

Nr. der Sy- ste- ma- tik 1)	Berufsgruppe Berufsordnung (i = insgesamt, w = weiblich)	Ins- gesamt	Darunter mit Angabe eines allgemeinen Schulabschlusses					
			zu- sammen	davon				
				Haupt- (Volks-)schulabschluss	Abschluss der polytechnischen Oberschule in der ehemaligen DDR	Realschul- oder gleichwertiger Abschluss	Fachhoch-/ Hochschulreife	
821	Publizisten/Publizistinnen	i	17	17	-	/	/	15
		w	7	7	-	/	-	6
83	Künstlerische und zugeordnete Berufe	i	61	59	/	15	6	35
		w	24	23	/	5	/	15
84	Ärzte/Ärztinnen, Apotheker/-innen	i	76	73	/	/	/	71
		w	42	41	/	/	/	39
841	Ärzte/Ärztinnen	i	51	49	/	/	/	48
		w	28	27	/	/	/	26
85	Übrige Gesundheitsdienstberufe	i	339	332	13	183	72	64
		w	303	296	11	167	63	56
853	Krankenschwestern/-pfleger, Hebammen/Entbindungspfleger	i	161	158	5	94	31	27
		w	147	144	/	88	27	23
856	Arzt-, Zahnarzt-, Tier- arztshelfer/-innen	i	81	80	/	44	21	11
		w	80	79	/	44	21	11
86	Soziale Berufe	i	267	258	15	152	27	64
		w	230	223	13	141	22	47
861	Sozialarbeiter/-innen, Sozial- pädagogen/Sozialpädagoginnen	i	48	47	/	17	/	25
		w	35	35	/	13	/	17
863	Erzieher/-innen	i	103	100	/	70	8	19
		w	99	96	/	68	8	17
864	Altenpfleger/-innen	i	67	64	6	43	8	6
		w	60	57	5	40	7	/
87	Lehrer/-innen	i	224	218	/	43	6	166
		w	154	150	/	31	/	113
870	Lehrer/-innen ohne nähere Angabe	i	56	53	/	9	/	43
		w	42	40	/	7	/	31
871	Hochschullehrer/-innen und verwandte Berufe	i	19	18	/	/	/	17
		w	7	7	-	/	-	6
872	Gymnasiallehrer/-innen	i	27	27	/	/	-	27
		w	19	19	-	/	-	19
873	Grund-, Haupt-, Real-, Sonderschullehrer/-innen	i	73	71	/	20	/	48
		w	61	60	/	19	/	38
88	Geistes- und naturwissen- schaftliche Berufe, a.n.g.	i	42	40	/	/	/	36
		w	21	20	/	/	/	17
881	Wirtschaftswissenschaftler/- innen, a.n.g.	i	10	9	-	/	/	8
		w	7	6	-	/	/	5
89	Berufe in der Seelsorge	i	7	7	/	/	/	6
		w	/	/	-	/	/	/

1) Klassifizierung der Berufe, Ausgabe 1992 (siehe Band 1).

Beruf und Ausbildung**6 Erwerbstätige im Mai 2003 nach Berufsgruppen, ausgewählten Berufsordnungen
und allgemeinem Schulabschluss**

1 000

Nr. der Sy- ste- ma- tik 1)	Berufsgruppe Berufsordnung (i = insgesamt, w = weiblich)	Ins- gesamt	Darunter mit Angabe eines allgemeinen Schulabschlusses					
			zu- sam- men	davon				
				Haupt- (Volks-)schulabschluss	Abschluss der polytechnischen Oberschule in der ehemaligen DDR	Realschul- oder gleichwertiger Abschluss	Fachhoch-/Hochschulreife	
90	Berufe in der Körperpflege	i	64	62	8	33	19	/
		w	61	60	7	31	18	/
901	Friseure/Friseurinnen	i	51	49	6	26	16	/
		w	48	47	6	25	15	/
91	Hotel- und Gaststättenberufe	i	123	120	14	52	33	22
		w	85	82	9	37	24	12
911	Hoteliers, Gastwirte/Gastwirtinnen, Hotel-, Gaststätten-geschäftsführer/-innen	i	31	30	/	19	/	/
		w	14	14	/	9	/	/
912	Restaurantfachleute, Stewards/Stewardessen	i	57	55	5	23	17	10
		w	43	42	/	19	13	6
92	Haus- und ernährungs-wirtschaftliche Berufe	i	34	32	8	17	/	/
		w	31	29	8	16	/	/
93	Reinigungs- und Ent-sorgungsberufe	i	151	142	39	89	10	/
		w	115	109	31	71	6	/
934	Gebäudereiniger/-innen, Raumpfleger/-innen	i	105	100	28	62	7	/
		w	84	80	23	52	/	/
97	Mithelfende Familienangehörige außerhalb der Landwirtschaft, a.n.g.	i	/	/	/	/	-	/
		w	/	/	/	/	-	/
98	Arbeitskräfte mit (noch) nicht bestimmtem Beruf	i	31	29	/	/	18	/
		w	13	12	/	/	7	/
99	Arbeitskräfte ohne nähere Tätigkeitsangabe	i	87	73	8	30	10	25
		w	31	25	/	13	/	7
Insgesamt		i	6 325	6 094	614	3 154	828	1 498
		w	2 930	2 828	232	1 526	364	707

1) Klassifizierung der Berufe, Ausgabe 1992 (siehe Band 1).

Beruf und Ausbildung**7 Erwerbstätige im Mai 2003 nach Berufsgruppen, ausgewählten Berufsordnungen
und beruflichem Ausbildungs-/Hochschulabschluss**

1 000

Nr. der Sys- te- ma- tik 1)	Berufsgruppe Berufsordnung (i = insgesamt, w = weiblich)		Ins- gesamt	Darunter mit Angabe eines berufl. Ausbil- dungs-/ Hoch- schulab- schlusses zusammen	Davon						
					beruf- liches Prak- tikum 2)	Lehr- aus- bil- dung 3)	Meister-/ Techni- ker- ausbil- dung, Fach- schulab- schluss 4)	Abschl. der Fach- schule in der ehem. DDR	Abschl. einer Verwal- tungs- fach- hoch- schule	Fach- hoch- schulab- schluss 5)	Universi- tätsab- schluss/ Promo- tion 6)
01	Landwirtschaftliche Berufe	i	47	39	/	28	/	/	/	/	/
		w	9	7	/	5	/	/	-	/	/
011	Landwirte/Landwirtinnen, Pflanzenschutz/-innen	i	34	27	/	17	/	/	/	/	/
		w	/	/	-	/	/	/	-	/	/
013	Landarbeitskräfte	i	13	12	/	10	/	/	-	/	-
		w	/	/	/	/	/	/	-	/	-
014	Mithelfende Familienangehörige in der Landwirtschaft, a.n.g.	i	/	/	-	/	-	-	-	/	-
		w	/	/	-	/	-	-	-	/	-
02	Tierwirtschaftliche Berufe	i	32	27	/	23	/	/	/	/	/
		w	16	13	/	11	/	/	/	/	/
023	Tier-, Pferde-, Fischwirte und -wirtinnen	i	21	18	/	16	/	/	-	/	-
		w	11	9	/	8	/	/	-	/	-
024	Tierpfleger/-innen und verwandte Berufe, a.n.g.	i	11	8	-	7	/	/	/	/	/
		w	5	/	-	/	/	/	/	/	/
03	Verwaltungs-, Beratungs- und technische Fachkräfte in der Land- und Tierwirtschaft	i	/	/	/	/	/	/	-	/	/
		w	/	/	-	/	/	/	-	/	/
031	Verwalter/-innen in der Land- und Tierwirtschaft	i	/	/	-	/	/	-	-	-	/
		w	/	/	-	-	-	-	-	-	/
032	Land- und Tierwirtschaftsberater/ -innen, Agraringenieure/-inge- nieurinnen, Agrartechniker/ -innen	i	/	/	/	/	/	/	-	/	/
		w	/	/	-	/	/	/	-	/	/
05	Gartenbauberufe	i	84	66	/	54	6	/	-	/	/
		w	41	33	/	30	/	/	-	/	/
051	Gärtner/-innen, Garten- arbeiter/-innen	i	61	48	/	40	/	/	-	/	/
		w	22	18	/	17	/	/	-	/	-
052	Ingenieure, Ingenieurinnen Techniker/-innen in Garten- bau und Landespflege	i	/	/	-	/	/	-	-	/	/
		w	/	/	-	/	/	-	-	/	/
06	Forst-, Jagdberufe	i	18	15	/	11	/	/	-	/	/
		w	/	/	/	/	-	/	-	-	/
062	Forstwirte/Forstwirtinnen (Waldarbeiter/-innen)	i	11	9	/	8	/	-	-	-	-
		w	/	/	-	/	-	-	-	-	-

1) Klassifizierung der Berufe, Ausgabe 1992 (siehe Band 1). 2) Einschl. Anlernausbildung. 3) Einschl. Berufsvorbereitungsjahr, berufsqualifizierender Abschluss an Berufsfach-/Kollegschulen, Abschluss einer einjährigen Schule des Gesundheitswesens.

4) Einschl. Abschluss einer 2- oder 3jährigen Schule des Gesundheitswesens, Abschluss einer Fachakademie oder einer Berufsakademie.

5) Auch Ingenieurschulabschluss.

6) Wissenschaftliche Hochschule, auch Kunsthochschule.

Beruf und Ausbildung**7 Erwerbstätige im Mai 2003 nach Berufsgruppen, ausgewählten Berufsordnungen und beruflichem Ausbildungs-/Hochschulabschluss**

1 000

Nr. der Systematik ¹⁾	Berufsgruppe Berufsordnung (i = insgesamt, w = weiblich)		Ins-gesamt	Darunter mit Angabe eines berufl. Ausbildungs-/Hochschulabschlusses zusammen	Davon						
					berufliches Praktikum ²⁾	Lehr-ausbildung ³⁾	Meister-/Techniker-ausbildung, Fachschulabschluss ⁴⁾	Abschl. der Fachschule in der ehem. DDR	Abschl. einer Verwaltungsfachhochschule	Fachhochschulabschluss ⁵⁾	Universitätsabschluss/Promotion ⁶⁾
07	Bergleute	i	9	8	-	8	/	/	-	/	-
		w	/	/	-	/	/	/	-	-	-
08	Mineralgewinner/-innen, Mineralaufbereiter/-innen	i	/	/	-	/	/	/	-	-	-
		w	/	/	-	-	/	-	-	-	-
10	Steinbearbeiter/-innen	i	/	/	-	/	/	-	-	-	-
		w	/	/	-	-	/	-	-	-	-
11	Baustoffhersteller/-innen	i	/	/	-	/	/	/	-	-	-
		w	-	-	-	-	-	-	-	-	-
12	Keramiker/-innen	i	/	/	/	/	/	/	-	-	/
		w	/	/	-	/	/	/	-	-	/
13	Berufe in der Glasherstellung und -bearbeitung	i	5	/	-	/	/	-	-	-	-
		w	/	/	-	/	/	-	-	-	-
131	Glaserhersteller/-innen	i	/	/	-	/	/	-	-	-	-
		w	/	/	-	/	-	-	-	-	-
14	Chemieberufe	i	22	19	/	16	/	/	-	/	/
		w	6	/	-	/	/	/	-	/	/
141	Chemiebetriebswerker/-innen	i	17	14	/	12	/	/	-	/	/
		w	/	/	-	/	/	/	-	-	/
15	Kunststoffberufe	i	8	8	/	7	/	/	-	-	-
		w	/	/	/	/	-	/	-	-	-
152	Kunststoff-Formgeber/-innen	i	/	/	/	/	-	-	-	-	-
		w	/	/	/	/	-	-	-	-	-
16	Papierherstellungs-, Papierverarbeitungsberufe	i	/	/	/	/	-	/	-	-	/
		w	/	/	-	/	-	/	-	-	-
161	Papiermacher/-innen	i	/	/	/	/	-	/	-	-	/
		w	/	/	-	/	-	-	-	-	-
17	Druck- und Druckweiterverarbeitungsberufe	i	18	16	/	13	/	/	-	/	/
		w	7	6	/	5	/	/	-	/	/
174	Drucker/-innen (Hoch-, Flach-, Tiefdruck)	i	8	7	-	7	/	-	-	-	-
		w	/	/	-	/	/	-	-	-	-
18	Berufe in der Holzbearbeitung, Holz- und Flechtwarenerstellung	i	11	8	/	6	/	/	-	/	/
		w	/	/	/	/	/	-	-	-	-

1) Klassifizierung der Berufe, Ausgabe 1992 (siehe Band 1). 2) Einschl. Anlernausbildung. 3) Einschl. Berufsvorbereitungsjahr, berufsqualifizierender Abschluss an Berufsfach-/Kollegschulen, Abschluss einer einjährigen Schule des Gesundheitswesens.

4) Einschl. Abschluss einer 2- oder 3jährigen Schule des Gesundheitswesens, Abschluss einer Fachakademie oder einer Berufsakademie.

5) Auch Ingenieurschulabschluss.

6) Wissenschaftliche Hochschule, auch Kunsthochschule.

Beruf und Ausbildung**7 Erwerbstätige im Mai 2003 nach Berufsgruppen, ausgewählten Berufsordnungen und beruflichem Ausbildungs-/Hochschulabschluss**

1 000

Nr. der Systematik ¹⁾	Berufsgruppe Berufsordnung (i = insgesamt, w = weiblich)	Ins-gesamt	Darunter mit Angabe eines berufl. Ausbildungs-/Hochschulabschlusses zusammen	Davon						
				berufliches Praktikum ²⁾	Lehr-ausbildung ³⁾	Meister-/Techniker-ausbildung, Fachschulabschluss ⁴⁾	Abschl. der Fachschule in der ehem. DDR	Abschl. einer Verwaltungsfachhochschule	Fachhochschulabschluss ⁵⁾	Universitätsabschluss/Promotion ⁶⁾
181	Holzbearbeitungsmechaniker/-innen	i	6	/	/	/	-	/	-	/
		w	/	/	/	/	-	-	-	-
19	Berufe in der Hütten- und Halbzeugindustrie	i	5	/	/	/	/	-	-	-
		w	/	/	-	/	-	-	-	-
191	Verfahrensmechaniker/-innen (Metallerzeugung)	i	/	/	/	/	-	-	-	-
		w	/	/	-	/	-	-	-	-
20	Gießereiberufe	i	10	9	/	8	/	/	-	-
		w	/	/	-	/	-	-	-	-
21	Berufe in der spanlosen Metallverformung	i	/	/	-	/	/	-	-	-
		w	/	/	-	/	-	-	-	-
212	Drahtverformer/-innen, Drahtverarbeiter/-innen	i	/	/	-	/	-	-	-	-
		w	/	/	-	/	-	-	-	-
22	Berufe in der spanenden Metallverformung	i	36	31	/	29	/	/	-	/
		w	/	/	-	/	-	-	-	-
221	Dreher/-innen	i	16	14	/	13	/	/	-	/
		w	/	/	-	/	-	-	-	-
225	Metallschleifer/-innen	i	/	/	-	/	/	-	-	-
		w	/	/	-	/	-	-	-	-
23	Berufe in der Metalloberflächenveredlung und Metallvergütung	i	5	/	-	/	/	/	-	-
		w	/	/	-	/	-	-	-	-
234	Galvaniseure, Galvaniseurinnen	i	/	/	-	/	/	/	-	-
		w	/	/	-	/	-	-	-	-
24	Metallverbindungsberufe	i	24	22	/	20	/	/	-	/
		w	/	/	-	/	-	-	-	-
241	Schweißer/-innen, Brennschneider/-innen	i	24	21	/	19	/	/	-	/
		w	/	/	-	/	-	-	-	-
25	Metall- und Anlagenbauberufe	i	107	91	/	81	7	/	-	/
		w	/	/	-	/	/	/	-	-
254	Konstruktionsmechaniker/-innen (Ausrüstungstechnik) und zugehörige Metallbauer/-innen	i	76	66	/	59	/	/	-	/
		w	/	/	-	/	/	-	-	-
256	Metallbauer/-innen (Metallgestaltung) und Schmiede/Schmiedinnen (Handwerk)	i	/	/	-	/	/	-	-	/
		w	-	-	-	-	-	-	-	-

1) Klassifizierung der Berufe, Ausgabe 1992 (siehe Band 1). 2) Einschl. Anlernausbildung. 3) Einschl. Berufsvorbereitungsjahr, berufsqualifizierender Abschluss an Berufsfach-/Kollegschulen, Abschluss einer einjährigen Schule des Gesundheitswesens.

4) Einschl. Abschluss einer 2- oder 3jährigen Schule des Gesundheitswesens, Abschluss einer Fachakademie oder einer Berufsakademie.

5) Auch Ingenieurschulabschluss.

6) Wissenschaftliche Hochschule, auch Kunsthochschule.

Beruf und Ausbildung**7 Erwerbstätige im Mai 2003 nach Berufsgruppen, ausgewählten Berufsordnungen und beruflichem Ausbildungs-/Hochschulabschluss**

1 000

Nr. der Systematik ¹⁾	Berufsgruppe Berufsordnung (i = insgesamt, w = weiblich)		Ins-gesamt	Darunter mit Angabe eines berufl. Ausbildungs-/Hochschulabschlusses zusammen	Davon						
					berufliches Praktikum ²⁾	Lehr-ausbildung ³⁾	Meister-/Techniker-ausbildung, Fachschulabschluss ⁴⁾	Abschl. der Fachschule in der ehem. DDR	Abschl. einer Verwaltungsfachhochschule	Fachhochschulabschluss ⁵⁾	Universitätsabschluss/Promotion ⁶⁾
26	Blechkonstruktions- und Installationsberufe	i	113	99	/	81	13	/	-	/	/
		w	7	6	/	6	-	-	-	-	-
264	Anlagenmechaniker/-innen (Versorgungstechnik)	i	17	15	-	14	/	-	-	-	-
		w	/	-	-	-	-	-	-	-	-
268	Zentralheizungs-, Lüftungsbauer und -bauerinnen	i	34	31	-	24	6	/	-	/	/
		w	/	-	-	-	-	-	-	-	-
269	Installations- und Montageberufe, a.n.g.	i	44	38	/	32	/	/	-	/	/
		w	7	6	/	6	-	-	-	-	-
27	Maschinenbau- und -wartungsberufe	i	62	49	/	43	/	/	-	/	/
		w	/	/	-	/	-	/	-	-	-
270	Industriemechaniker/-innen o.n.F., Mechaniker/-innen o.n.A.	i	21	13	/	12	/	/	-	/	-
		w	/	/	-	/	-	-	-	-	-
273	Industriemechaniker/-innen (Maschinen- und Systemtechnik), Maschinenbaumechaniker/-innen	i	19	17	/	15	/	/	-	/	/
		w	/	/	-	/	-	-	-	-	-
28	Fahr-, Flugzeugbau- und -wartungsberufe	i	93	73	/	58	13	/	-	/	/
		w	/	/	-	/	/	-	-	-	-
281	Kraftfahrzeug-, Zweiradmechaniker/-innen	i	73	57	/	44	12	/	-	/	-
		w	/	/	-	/	/	-	-	-	-
29	Werkzeug- und Formenbauberufe	i	17	15	-	14	/	/	-	/	-
		w	/	/	-	/	-	-	-	-	-
290	Werkzeugmechaniker/-innen, Werkzeugmacher/-innen o.n.F.	i	14	12	-	11	/	-	-	/	-
		w	/	/	-	/	-	-	-	-	-
30	Feinwerktechnische und verwandte Berufe	i	30	26	/	14	7	/	-	/	/
		w	18	15	-	8	/	/	-	/	-
300	Industriemechaniker/-innen (Geräte- und Feinwerktechnik), Feinmechaniker/-innen	i	/	/	/	/	/	/	-	/	-
		w	/	/	-	/	-	/	-	-	-
31	Elektroberufe	i	163	138	/	114	18	/	/	/	/
		w	10	8	/	8	/	/	-	-	-
316	Elektromechaniker/-innen, Industrieelektroniker/-innen	i	33	26	-	18	6	/	/	/	/
		w	/	/	-	/	-	/	-	-	-
32	Montierer/-innen und Metallberufe, a.n.g.	i	21	16	/	15	/	/	-	/	-
		w	9	8	-	7	/	/	-	-	-

1) Klassifizierung der Berufe, Ausgabe 1992 (siehe Band 1). 2) Einschl. Anlernausbildung. 3) Einschl. Berufsvorbereitungsjahr, berufsqualifizierender Abschluss an Berufsfach-/Kollegschulen, Abschluss einer einjährigen Schule des Gesundheitswesens.

4) Einschl. Abschluss einer 2- oder 3jährigen Schule des Gesundheitswesens, Abschluss einer Fachakademie oder einer Berufsakademie.

5) Auch Ingenieurschulabschluss.

6) Wissenschaftliche Hochschule, auch Kunsthochschule.

Beruf und Ausbildung**7 Erwerbstätige im Mai 2003 nach Berufsgruppen, ausgewählten Berufsordnungen und beruflichem Ausbildungs-/Hochschulabschluss**

1 000

Nr. der Systematik ¹⁾	Berufsgruppe Berufsordnung (i = insgesamt, w = weiblich)	Ins-gesamt	Darunter mit Angabe eines berufl. Ausbildungs-/Hochschulabschlusses zusammen	Davon						
				berufliches Praktikum ²⁾	Lehr-ausbildung ³⁾	Meister-/Techniker-ausbildung, Fachschulabschluss ⁴⁾	Abschl. der Fachschule in der ehem. DDR	Abschl. einer Verwaltungsfachhochschule	Fachhochschulabschluss ⁵⁾	Universitätsabschluss/Promotion ⁶⁾
323 Metallarbeiter/-innen o.n.A.	i	93	48	-	42	-	-	-	-	-
	w	17	8	-	7	-	-	-	-	-
33 Spinnberufe	i	/	/	-	/	/	/	-	/	-
	w	/	/	-	/	/	/	-	/	-
34 Berufe in der Textilherstellung	i	6	/	-	/	/	-	-	-	-
	w	/	/	-	/	/	-	-	-	-
35 Berufe in der Textilverarbeitung	i	19	17	-	15	/	/	-	/	/
	w	18	15	-	14	/	/	-	/	/
351 Oberbekleidungsschneider/-innen	i	6	5	-	/	/	-	-	/	/
	w	6	/	-	/	/	-	-	/	/
358 Textilmäher/-innen, a.n.g.	i	6	5	-	5	/	-	-	-	-
	w	6	/	-	/	/	-	-	-	-
36 Textilveredler/-innen	i	/	/	-	/	-	-	-	-	/
	w	/	/	-	/	-	-	-	-	/
37 Berufe in der Lederherstellung, Leder- und Fellverarbeitung	i	6	6	/	/	/	/	-	/	-
	w	/	/	-	/	/	/	-	-	-
372 Schuhmacher/-innen (Handwerk)	i	/	/	-	/	/	/	-	/	-
	w	/	/	-	/	/	-	-	-	-
39 Berufe in der Back-, Konditor-, Süßwarenherstellung	i	28	22	/	16	/	/	-	/	/
	w	11	9	/	7	/	/	-	-	-
391 Bäcker/-innen	i	20	15	/	11	/	/	-	-	-
	w	6	/	/	/	/	-	-	-	-
40 Fleischer/-innen	i	18	15	/	12	/	/	-	/	/
	w	/	/	-	/	-	-	-	-	-
41 Köche/Köchinnen	i	103	75	/	68	/	/	-	/	/
	w	67	54	/	50	/	/	-	/	/
42 Berufe in der Getränke-, Genußmittelherstellung	i	/	/	-	/	/	-	-	-	-
	w	/	/	-	/	-	-	-	-	-
421 Brauer/-innen und Mälzer/-innen	i	/	/	-	/	/	-	-	-	-
	w	/	/	-	/	-	-	-	-	-
43 Übrige Ernährungsberufe	i	7	5	-	/	/	/	-	/	/
	w	/	/	-	/	/	-	-	-	/
44 Hochbauberufe	i	120	103	/	93	6	/	-	/	/
	w	/	/	/	/	/	-	-	-	-

1) Klassifizierung der Berufe, Ausgabe 1992 (siehe Band 1). 2) Einschl. Anlernausbildung. 3) Einschl. Berufsvorbereitungsjahr, berufsqualifizierender Abschluss an Berufsfach-/Kollegschulen, Abschluss einer einjährigen Schule des Gesundheitswesens.

4) Einschl. Abschluss einer 2- oder 3jährigen Schule des Gesundheitswesens, Abschluss einer Fachakademie oder einer Berufsakademie.

5) Auch Ingenieurschulabschluss.

6) Wissenschaftliche Hochschule, auch Kunsthochschule.

Beruf und Ausbildung

7 Erwerbstätige im Mai 2003 nach Berufsgruppen, ausgewählten Berufsordnungen und beruflichem Ausbildungs-/Hochschulabschluss

1 000

Nr. der Systematik ¹⁾	Berufsgruppe Berufsordnung (i = insgesamt, w = weiblich)	Ins-gesamt	Darunter mit Angabe eines berufl. Ausbildungs-/Hochschulabschlusses zusammen	Davon						
				berufliches Praktikum ²⁾	Lehr-ausbildung ³⁾	Meister-/Techniker-ausbildung, Fachschulabschluss ⁴⁾	Abschl. der Fachschule in der ehem. DDR	Abschl. einer Verwaltungsfachhochschule	Fachhochschulabschluss ⁵⁾	Universitätsabschluss/Promotion ⁶⁾
441	Maurer/-innen, Feuerungs- und Schornsteinbauer/-innen	i	80	70	/	63	/	/	-	/
		w	/	/	-	/	/	-	-	-
46	Tiefbauberufe	i	54	46	/	42	/	/	/	-
		w	/	/	-	/	-	-	-	-
461	Straßenbauer/-innen	i	20	17	/	15	/	/	-	-
		w	/	-	-	-	-	-	-	-
47	Bauhilfsarbeiter/-innen	i	28	23	/	20	/	/	/	/
		w	/	/	-	/	-	-	-	-
48	Ausbauberufe	i	97	85	/	72	10	/	-	/
		w	/	/	-	/	-	/	-	-
487	Zimmerer	i	18	16	-	14	/	/	-	/
		w	/	/	-	/	-	-	-	-
488	Dachdecker/-innen	i	24	21	/	17	/	/	-	/
		w	-	-	-	-	-	-	-	-
49	Raumausstatter/-innen, Polsterer/Polsterinnen	i	14	13	-	11	/	-	-	/
		w	/	/	-	/	/	-	-	-
50	Berufe in der Holz- und Kunststoffverarbeitung	i	354	56	/	46	7	/	-	/
		w	/	/	-	/	/	/	-	-
501	Tischler/-innen	i	61	47	/	38	7	/	-	/
		w	/	/	-	/	/	/	-	-
51	Maler/-innen, Lackierer/-innen und verwandte Berufe	i	68	51	/	44	5	/	-	/
		w	/	/	/	/	-	/	-	-
511	Maler/-innen und Lackierer/-innen (Ausbau)	i	45	34	/	29	/	/	-	/
		w	/	/	/	/	-	/	-	-
52	Warenprüfer/-innen, Versandfertigmacher/-innen	i	52	45	/	38	/	/	-	/
		w	29	26	/	23	/	/	-	-
53	Hilfsarbeiter/-innen ohne nähere Tätigkeitsangabe	i	54	40	/	34	/	/	/	/
		w	24	19	/	16	/	/	/	/
54	Maschinen-, Anlagenführer und -führerinnen, a.n.g.	i	78	73	/	67	/	/	-	/
		w	9	8	/	8	-	/	-	-
55	Maschineneinrichter/-innen, a.n.g.	i	9	9	-	9	/	-	-	-
		w	/	/	-	/	-	-	-	-
60	Ingenieure/Ingenieurinnen, a.n.g.	i	162	158	-	7	8	21	/	60
		w	31	30	-	/	/	7	-	11

1) Klassifizierung der Berufe, Ausgabe 1992 (siehe Band 1). 2) Einschl. Anlernausbildung. 3) Einschl. Berufsvorbereitungsjahr, berufsqualifizierender Abschluss an Berufsfach-/Kollegschulen, Abschluss einer einjährigen Schule des Gesundheitswesens.

4) Einschl. Abschluss einer 2- oder 3jährigen Schule des Gesundheitswesens, Abschluss einer Fachakademie oder einer Berufsakademie.

5) Auch Ingenieurschulabschluss.

6) Wissenschaftliche Hochschule, auch Kunsthochschule.

Beruf und Ausbildung**7 Erwerbstätige im Mai 2003 nach Berufsgruppen, ausgewählten Berufsordnungen
und beruflichem Ausbildungs-/Hochschulabschluss**

1 000

Nr. der Sys- te- ma- tik 1)	Berufsgruppe Berufsordnung (i = insgesamt, w = weiblich)		Ins- gesamt	Darunter mit Angabe eines berufl. Ausbil- dungs-/ Hoch- schulab- schlusses zusammen	Davon						
					beruf- liches Prak- tikum 2)	Lehr- aus- bil- dung 3)	Meister-/ Techni- ker- ausbil- dung, Fach- schulab- schluss 4)	Abschl. der Fach- schule in der ehem. DDR	Abschl. einer Verwal- tungs- fach- hoch- schule	Fach- hoch- schulab- schluss 5)	Universi- tätsab- schluss/ Promo- tion 6)
603	Bauingenieure/Bau- ingenieurinnen	i	41	40	-	/	/	5	/	16	14
		w	10	9	-	/	/	/	-	/	/
609	Architekten/Architektinnen Raumplaner/-innen, a.n.g.	i	15	15	-	/	/	/	-	/	9
		w	/	/	-	/	-	/	-	/	/
61	Chemiker/-innen, Physiker/ -innen, Mathematiker/-innen	i	15	14	-	/	/	/	-	/	12
		w	/	/	-	/	-	-	-	/	/
62	Techniker/-innen, a.n.g.	i	101	92	/	46	19	7	-	10	9
		w	20	17	-	10	/	/	-	/	/
63	Technische Sonderfachkräfte	i	17	14	-	10	/	/	-	/	/
		w	13	11	-	8	/	/	-	/	/
633	Chemielaboranten/Chemie- laborantinnen	i	11	10	-	7	/	/	-	/	/
		w	9	8	-	6	/	/	-	/	/
64	Technische Zeichner/-innen und verwandte Berufe	i	16	13	-	11	/	/	-	/	/
		w	13	11	-	9	/	/	-	/	/
641	Technische Zeichner/-innen	i	7	5	-	/	-	/	-	/	/
		w	6	/	-	/	-	/	-	-	/
65	Industrie-, Werk-, Ausbildungs- meister und -meisterinnen	i	30	29	-	10	12	/	/	/	/
		w	6	5	-	/	/	/	-	/	/
651	Industrie-, Werkmeister und -meisterinnen	i	15	15	-	6	7	/	-	/	/
		w	/	/	-	/	/	-	-	-	-
66	Verkaufspersonal	i	326	278	/	242	8	15	/	/	5
		w	263	227	/	205	/	11	/	/	/
660	Verkäufer/-innen o.n.A.	i	104	87	/	74	/	/	/	/	/
		w	84	72	/	64	/	/	/	/	/
661	Nahrungs-, Genußmittel- verkäufer/-innen o.n.A.	i	117	97	/	89	/	/	-	/	/
		w	106	89	/	83	/	/	-	/	/
662	Sonstige Fachverkäufer/-innen	i	102	91	/	77	/	6	/	/	/
		w	73	65	/	58	/	/	/	/	/
67	Groß- und Einzelhandelskaufleute, Ein- und Verkaufsfachleute	i	160	125	/	87	11	11	/	8	7
		w	85	68	/	52	/	7	-	/	/
672	Einzelhandelskaufleute ohne Fachbereichsangabe, ambulante Händler/-innen	i	41	26	/	21	/	/	/	/	/
		w	23	15	/	13	/	/	-	/	/
68	Warenkaufleute, a.n.g., Vertreter/-innen	i	66	61	/	32	6	7	/	7	8
		w	22	20	-	12	/	/	/	/	/

1) Klassifizierung der Berufe, Ausgabe 1992 (siehe Band 1). 2) Einschl. Anlernausbildung. 3) Einschl. Berufsvorbereitungsjahr, berufsqualifizierender Abschluss an Berufsfach-/Kollegschulen, Abschluss einer einjährigen Schule des Gesundheitswesens.

4) Einschl. Abschluss einer 2- oder 3jährigen Schule des Gesundheitswesens, Abschluss einer Fachakademie oder einer Berufsakademie.

5) Auch Ingenieurschulabschluss.

6) Wissenschaftliche Hochschule, auch Kunsthochschule.

Beruf und Ausbildung**7 Erwerbstätige im Mai 2003 nach Berufsgruppen, ausgewählten Berufsordnungen und beruflichem Ausbildungs-/Hochschulabschluss**

1 000

Nr. der Systematik ¹⁾	Berufsgruppe Berufsordnung (i = insgesamt, w = weiblich)		Ins-gesamt	Darunter mit Angabe eines berufl. Ausbildungs-/Hochschulabschlusses zusammen	Davon						
					berufliches Praktikum ²⁾	Lehr-ausbildung ³⁾	Meister-/Techniker-ausbildung, Fachschulabschluss ⁴⁾	Abschl. der Fachschule in der ehem. DDR	Abschl. einer Verwaltungsfachhochschule	Fachhochschulabschluss ⁵⁾	Universitätsabschluss/Promotion ⁶⁾
687	Handelsvertreter/-innen, Vertriebsbeauftragte	i	19	18	-	9	/	/	/	/	/
		w	5	/	-	/	/	/	/	/	-
689	Andere Vertreter/-innen, Handlungsreisende	i	32	30	-	14	/	/	-	/	5
		w	8	8	-	/	/	/	-	/	/
69	Bank-, Bausparkassen-, Versicherungsfachleute	i	116	103	/	60	7	13	/	9	12
		w	71	64	-	40	/	9	/	/	/
691	Bankfachleute	i	70	61	-	38	/	6	/	6	5
		w	48	43	-	28	/	6	/	/	/
695	Versicherungsfachleute (nicht gesetzliche Sozialversicherung)	i	45	41	/	22	/	7	/	/	6
		w	22	20	-	13	/	/	/	/	/
70	Andere Dienstleistungskaufleute und zugehörige Berufe	i	77	64	-	40	/	/	/	7	6
		w	42	34	-	25	/	/	/	/	/
71	Berufe des Landverkehrs	i	290	264	/	239	9	9	/	/	/
		w	21	20	-	18	/	/	-	/	/
712	Eisenbahnbetriebspersonal	i	23	22	/	20	/	/	-	/	-
		w	9	8	-	8	-	/	-	/	-
714	Berufskraftfahrer/-innen, Kutscher/-innen	i	229	208	/	190	6	6	/	/	/
		w	8	8	-	7	/	/	-	/	-
72	Berufe des Wasser- und Luftverkehrs	i	6	5	-	/	/	/	/	/	/
		w	/	/	-	/	-	-	-	-	-
73	Berufe des Nachrichtenverkehrs	i	49	41	/	36	/	/	-	/	/
		w	37	31	/	28	/	/	-	/	/
732	Dienstleistungsfachkräfte im Postbetrieb	i	29	25	/	23	/	/	-	/	/
		w	21	18	/	17	/	/	-	/	-
74	Lagerverwalter/-innen, Lager-, Transportarbeiter/-innen	i	108	86	/	75	/	/	-	/	/
		w	27	20	/	18	/	/	-	/	/
75	Berufe in der Unternehmensleitung, -beratung und -prüfung	i	233	216	/	67	26	26	/	39	56
		w	80	73	/	28	/	12	/	11	17
750	Unternehmer/-innen, Geschäftsführer/-innen, a.n.g.	i	116	107	/	32	18	12	/	20	25
		w	27	25	-	9	/	/	/	/	/
751	Geschäftsbereichsleiter/-innen, Direktionsassistenten/Direktionsassistentinnen, a.n.g.	i	55	52	-	14	5	8	/	10	15
		w	19	18	-	/	/	/	/	/	/

1) Klassifizierung der Berufe, Ausgabe 1992 (siehe Band 1). 2) Einschl. Anlernausbildung. 3) Einschl. Berufsvorbereitungsjahr, berufsqualifizierender Abschluss an Berufsfach-/Kollegschulen, Abschluss einer einjährigen Schule des Gesundheitswesens.

4) Einschl. Abschluss einer 2- oder 3jährigen Schule des Gesundheitswesens, Abschluss einer Fachakademie oder einer Berufsakademie.

5) Auch Ingenieurschulabschluss.

6) Wissenschaftliche Hochschule, auch Kunsthochschule.

Beruf und Ausbildung**7 Erwerbstätige im Mai 2003 nach Berufsgruppen, ausgewählten Berufsordnungen
und beruflichem Ausbildungs-/Hochschulabschluss**

1 000

Nr. der Sys- te- ma- tik 1)	Berufsgruppe Berufsordnung (i = insgesamt, w = weiblich)		Ins- gesamt	Darunter mit Angabe eines berufl. Ausbil- dungs-/ Hoch- schulab- schlusses zusammen	Davon						
					beruf- liches Prak- tikum 2)	Lehr- aus- bil- dung 3)	Meister-/ Techni- ker- ausbil- dung, Fach- schulab- schluss 4)	Abschl. der Fach- schule in der ehem. DDR	Abschl. einer Verwal- tungs- fach- hoch- schule	Fach- hoch- schulab- schluss 5)	Universi- tätsab- schluss/ Promo- tion 6)
753	Wirtschaftsprüfer/-innen, Steuerberater/-innen und verwandte Berufe	i w	11 6	11 6	- -	/ /	/ /	/ /	/ /	/ /	5 /
76	Abgeordnete, administrativ entscheidende Berufstätige	i w	72 39	68 37	/ /	12 8	/ /	8 5	9 /	12 7	24 12
77	Rechnungskaufleute, Informatiker/-innen	i w	170 103	150 94	/ /	75 55	6 /	19 15	/ /	20 9	28 9
772	Buchhalter/-innen	i w	60 56	57 53	/ /	31 29	/ /	11 11	/ /	7 6	5 /
78	Büroberufe, Kaufmännische Angestellte, a.n.g.	i w	649 534	560 466	/ /	385 336	23 15	63 54	9 6	39 27	40 27
787	Verwaltungsfachleute (mitt- lerer Dienst), a.n.g.	i w	141 109	127 98	/ -	78 66	6 /	17 14	6 /	11 6	10 6
788	Büro- und kaufmännische Sach- bearbeiter/-innen, a.n.g.	i w	164 139	153 130	/ /	94 84	7 /	22 19	/ /	14 10	14 10
79	Dienst-, Wachberufe	i w	109 14	98 12	/ /	79 11	7 /	6 /	- -	/ /	/ -
80	Sicherheitsberufe, ander- weitig nicht genannt	i w	171 16	139 14	/ -	100 9	10 /	9 /	/ /	9 /	5 /
801	Soldaten, Grenzschutz-, Polizeibedienstete	i w	152 13	121 11	/ -	90 8	7 /	7 /	/ /	8 /	/ /
81	Berufe im Rechts- und Voll- streckungswesen	i w	36 15	34 14	/ -	7 /	/ /	/ /	/ /	/ /	21 8
813	Rechtsvertreter/-innen, Rechtsberater/-innen	i w	18 7	17 7	/ -	/ /	/ /	/ -	- -	/ /	16 6
82	Publizistische, Übersetzungs-, Bibliotheks- und verwandte Berufe	i w	36 21	32 18	- -	8 6	/ /	/ /	/ /	/ /	17 7
821	Publizisten/Publizistinnen	i w	17 7	15 6	- -	/ /	/ /	/ /	/ -	/ /	11 /
83	Künstlerische und zuge- ordnete Berufe	i w	61 24	51 20	/ /	19 7	/ /	/ /	- -	6 /	17 7
84	Ärzte/Ärztinnen, Apotheker/-innen	i w	76 42	73 41	- -	/ /	/ /	/ /	- -	/ /	67 36
841	Ärzte/Ärztinnen	i w	51 28	49 27	- -	/ /	/ /	/ /	- -	/ /	47 25

1) Klassifizierung der Berufe, Ausgabe 1992 (siehe Band 1). 2) Einschl. Anlernausbildung. 3) Einschl. Berufsvorbereitungsjahr, berufsqualifizierender Abschluss an Berufsfach-/Kollegs, Abschluss einer einjährigen Schule des Gesundheitswesens.

4) Einschl. Abschluss einer 2- oder 3jährigen Schule des Gesundheitswesens, Abschluss einer Fachakademie oder einer Berufsakademie.

5) Auch Ingenieurschulabschluss.

6) Wissenschaftliche Hochschule, auch Kunsthochschule.

Beruf und Ausbildung**7 Erwerbstätige im Mai 2003 nach Berufsgruppen, ausgewählten Berufsordnungen und beruflichem Ausbildungs-/Hochschulabschluss**

1 000

Nr. der Systematik ¹⁾	Berufsgruppe Berufsordnung (i = insgesamt, w = weiblich)		Ins-gesamt	Darunter mit Angabe eines berufl. Ausbildungs-/ Hochschulabschlusses zusammen	Davon						
					berufliches Praktikum ²⁾	Lehr-ausbildung ³⁾	Meister-/ Techniker-ausbildung, Fachschulabschluss ⁴⁾	Abschl. der Fachschule in der ehem. DDR	Abschl. einer Verwaltungsfachhochschule	Fachhochschulabschluss ⁵⁾	Universitätsabschluss/ Promotion ⁶⁾
85	Übrige Gesundheitsdienstberufe	i	339	289	/	117	93	65	/	7	6
		w	303	259	/	99	86	62	/	7	/
853	Krankenschwestern/-pfleger, Hebammen/Entbindungspfleger	i	161	138	/	44	54	37	/	/	/
		w	147	127	/	38	50	35	/	/	/
856	Arzt-, Zahnarzt-, Tier-arzthelfer/-innen	i	81	69	/	38	16	13	/	/	/
		w	80	69	/	38	16	13	/	/	/
86	Soziale Berufe	i	267	241	/	88	34	78	/	21	17
		w	230	209	/	74	32	74	/	16	11
861	Sozialarbeiter/-innen, Sozialpädagogen/Sozialpädagoginnen	i	48	45	/	11	/	9	/	11	10
		w	35	33	/	8	/	7	/	8	6
863	Erzieher/-innen	i	103	97	-	20	14	55	/	/	/
		w	99	93	-	19	14	54	/	/	/
864	Altenpfleger/-innen	i	67	58	/	37	11	6	-	/	/
		w	60	53	/	33	11	6	-	/	/
87	Lehrer/-innen	i	224	215	-	11	7	46	/	23	126
		w	154	148	-	5	/	40	/	15	85
870	Lehrer/-innen ohne nähere Angabe	i	56	53	-	/	/	11	-	6	33
		w	42	40	-	/	/	9	-	5	24
871	Hochschullehrer/-innen und verwandte Berufe	i	19	18	-	/	/	/	/	/	15
		w	7	7	-	-	-	/	/	/	5
872	Gymnasiallehrer/-innen	i	27	27	-	-	-	/	-	/	23
		w	19	19	-	-	-	/	-	/	17
873	Grund-, Haupt-, Real-, Sonderschullehrer/-innen	i	73	71	-	/	/	28	/	7	34
		w	61	60	-	/	/	25	/	6	26
88	Geistes- und naturwissenschaftliche Berufe, a.n.g.	i	42	39	-	/	/	/	/	/	28
		w	21	19	-	/	/	/	/	/	13
881	Wirtschaftswissenschaftler/-innen, a.n.g.	i	10	9	-	/	/	/	/	/	/
		w	7	6	-	/	/	/	/	/	/
89	Berufe in der Seelsorge	i	7	7	-	/	/	/	/	/	/
		w	/	/	-	/	/	/	/	/	/
90	Berufe in der Körperpflege	i	64	52	/	39	11	/	/	/	/
		w	61	50	/	37	10	/	/	/	/
901	Friseure/Friseurinnen	i	51	41	/	30	10	/	/	-	-
		w	48	39	/	29	9	/	/	-	-

1) Klassifizierung der Berufe, Ausgabe 1992 (siehe Band 1). 2) Einschl. Anlernausbildung. 3) Einschl. Berufsvorbereitungsjahr, berufsqualifizierender Abschluss an Berufsfach-/Kollegschulen, Abschluss einer einjährigen Schule des Gesundheitswesens.

4) Einschl. Abschluss einer 2- oder 3jährigen Schule des Gesundheitswesens, Abschluss einer Fachakademie oder einer Berufsakademie.

5) Auch Ingenieurschulabschluss.

6) Wissenschaftliche Hochschule, auch Kunsthochschule.

Beruf und Ausbildung**7 Erwerbstätige im Mai 2003 nach Berufsgruppen, ausgewählten Berufsordnungen
und beruflichem Ausbildungs-/Hochschulabschluss**

1 000

Nr. der Sy- ste- ma- tik 1)	Berufsgruppe Berufsordnung (i = insgesamt, w = weiblich)	Ins- gesamt	Darunter mit Angabe eines berufl. Ausbil- dungs-/ Hoch- schulab- schlusses zusammen	Davon						
				beruf- liches Prak- tikum 2)	Lehr- aus- bil- dung 3)	Meister-/ Techni- ker- ausbil- dung, Fach- schulab- schluss 4)	Abschl. der Fach- schule in der ehem. DDR	Abschl. einer Verwal- tungs- fach- hoch- schule	Fach- hoch- schulab- schluss 5)	Universi- tätsab- schluss/ Promo- tion 6)
91	Hotel- und Gaststättenberufe	i	123	87	/	74	/	/	-	/
		w	85	59	/	53	/	/	-	/
911	Hoteliers, Gastwirte/Gastwir- tinnen, Hotel-, Gaststätten- geschäftsführer/-innen	i	31	28	/	21	/	/	-	/
		w	14	13	-	11	/	/	-	/
912	Restaurantfachleute, Stewards/Stewardessen	i	57	38	/	34	/	/	-	/
		w	43	29	/	27	/	/	-	/
92	Haus- und ernährungs- wirtschaftliche Berufe	i	34	24	/	20	/	/	/	/
		w	31	22	/	19	/	/	-	/
93	Reinigungs- und Ent- sorgungsberufe	i	151	122	/	110	/	/	/	/
		w	115	93	/	86	/	/	/	/
934	Gebäudereiniger/-innen, Raumpfleger/-innen	i	105	84	/	76	/	/	/	/
		w	84	68	/	63	/	/	/	/
97	Mithelfende Familienangehörige außerhalb der Landwirtschaft, a.n.g.	i	/	/	-	/	-	/	-	/
		w	/	/	-	/	-	/	-	/
98	Arbeitskräfte mit (noch) nicht bestimmtem Beruf	i	31	/	/	/	-	/	-	/
		w	13	/	/	/	-	/	-	/
99	Arbeitskräfte ohne nähere Tätigkeitsangabe	i	87	57	/	38	/	/	/	7
		w	31	20	/	15	/	/	/	/
Insgesamt		i	6 325	5 405	36	3 427	467	487	35	337
		w	2 930	2 521	15	1 532	199	340	20	140

1) Klassifizierung der Berufe, Ausgabe 1992 (siehe Band 1). 2) Einschl. Anlernausbildung. 3) Einschl. Berufsvorbereitungsjahr, berufsqualifizierender Abschluss an Berufsfach-/Kollegs, Abschluss einer einjährigen Schule des Gesundheitswesens.

4) Einschl. Abschluss einer 2- oder 3jährigen Schule des Gesundheitswesens, Abschluss einer Fachakademie oder einer Berufsakademie.

5) Auch Ingenieurschulabschluss.

6) Wissenschaftliche Hochschule, auch Kunsthochschule.

Beruf und Ausbildung

**8 Erwerbstätige im Mai 2003 nach Berufsgruppen, ausgewählten Berufsordnungen
und normalerweise je Woche geleisteten Arbeitsstunden**

1 000

Nr. der Sy- ste- ma- tik ¹⁾	Berufsgruppe Berufsordnung (i = insgesamt, w = weiblich)	Ins- gesamt	Davon mit . . . normalerweise geleisteten Arbeitsstunden							
			unter 21	21 - 31	32 - 35	36 - 39	40	41 - 44	45 und mehr	
01	Landwirtschaftliche Berufe	i	47	/	/	/	/	30	/	10
		w	9	/	/	/	/	/	-	/
011	Landwirte/Landwirtinnen, Pflanzenschutz/-innen	i	34	/	/	/	/	21	/	9
		w	/	/	/	/	/	/	-	/
013	Landarbeitskräfte	i	13	/	/	/	/	9	/	/
		w	/	/	/	/	/	/	-	/
014	Mithelfende Familienangehörige in der Landwirtschaft, a.n.g.	i	/	/	-	-	-	/	-	/
		w	/	/	-	-	-	/	-	/
02	Tierwirtschaftliche Berufe	i	32	/	/	/	/	23	/	/
		w	16	/	/	/	/	11	/	/
023	Tier-, Pferde-, Fischwirte und -wirtinnen	i	21	/	/	/	/	15	/	/
		w	11	/	/	/	/	7	/	/
024	Tierpfleger/-innen und verwandte Berufe, a.n.g.	i	11	/	/	-	/	8	/	/
		w	5	/	/	-	/	/	/	/
03	Verwaltungs-, Beratungs- und technische Fachkräfte in der Land- und Tierwirtschaft	i	/	/	-	-	/	/	/	/
		w	/	-	-	-	/	/	-	/
031	Verwalter/-innen in der Land- und Tierwirtschaft	i	/	/	-	-	-	/	-	-
		w	/	-	-	-	-	/	-	-
032	Land- und Tierwirtschaftsberater/ -innen, Agraringenieure/-inge- nieurinnen, Agrartechniker/ -innen	i	/	-	-	-	/	/	/	/
		w	/	-	-	-	/	/	-	/
05	Gartenbauberufe	i	84	8	/	6	10	47	/	6
		w	41	/	/	/	/	23	/	/
051	Gärtner/-innen, Garten- arbeiter/-innen	i	61	6	/	/	9	35	/	/
		w	22	/	/	/	/	12	/	/
052	Ingenieure, Ingenieurinnen Techniker/-innen in Garten- bau und Landespflege	i	/	/	/	/	/	/	/	/
		w	/	-	/	/	/	/	/	-
06	Forst-, Jagdberufe	i	18	/	/	/	/	13	/	/
		w	/	/	/	/	/	/	-	-
062	Forstwirte/Forstwirtinnen (Walдарbeiter/-innen)	i	11	/	/	/	/	8	-	-
		w	/	/	/	/	/	/	-	-
07	Bergleute	i	9	/	-	/	/	5	/	/
		w	/	-	-	-	/	/	-	-

1) Klassifizierung der Berufe, Ausgabe 1992 (siehe Band 1).

Beruf und Ausbildung

**8 Erwerbstätige im Mai 2003 nach Berufsgruppen, ausgewählten Berufsordnungen
und normalerweise je Woche geleisteten Arbeitsstunden**

1 000

Nr. der Sy- ste- ma- tik ¹⁾	Berufsgruppe Berufsordnung (i = insgesamt, w = weiblich)	Ins- gesamt	Davon mit . . . normalerweise geleisteten Arbeitsstunden						
			unter 21	21 - 31	32 - 35	36 - 39	40	41 - 44	45 und mehr
08	Mineralgewinner/-innen, Mineralaufbereiter/-innen	i	/	/	-	-	/	/	-
		w	/	-	-	-	-	/	-
10	Steinbearbeiter/-innen	i	/	/	-	-	/	/	/
		w	/	-	-	-	-	/	-
11	Baustoffhersteller/-innen	i	/	-	-	-	/	/	-
		w	-	-	-	-	-	-	-
12	Keramiker/-innen	i	/	/	/	/	/	/	-
		w	/	/	/	/	/	/	-
13	Berufe in der Glasherstellung und -bearbeitung	i	5	/	-	/	/	/	/
		w	/	/	-	-	/	/	/
131	Glaserhersteller/-innen	i	/	/	-	/	/	/	/
		w	/	-	-	-	/	/	-
14	Chemieberufe	i	22	/	/	/	/	18	/
		w	6	/	/	-	/	/	-
141	Chemiebetriebswerker/-innen	i	17	/	/	/	/	13	/
		w	/	/	/	-	/	/	-
15	Kunststoffberufe	i	8	/	-	/	/	6	/
		w	/	/	-	/	/	/	/
152	Kunststoff-Formgeber/-innen	i	/	-	-	/	/	/	-
		w	/	-	-	/	-	/	-
16	Papierherstellungs-, Papier- verarbeitungsberufe	i	/	-	/	/	/	/	/
		w	/	-	-	-	/	/	-
161	Papiermacher/-innen	i	/	-	/	/	/	/	/
		w	/	-	-	-	/	/	-
17	Druck- und Druckweiter- verarbeitungsberufe	i	18	/	/	/	/	10	-
		w	7	/	/	/	/	/	-
174	Drucker/-innen (Hoch-, Flach-, Tiefdruck)	i	8	-	/	/	/	/	-
		w	/	-	-	-	/	/	-
18	Berufe in der Holzbearbeitung, Holz- und Flechtwaren- herstellung	i	11	/	/	/	/	7	/
		w	/	/	/	-	/	/	/
181	Holzbearbeitungsmechaniker/ -innen	i	6	-	/	/	/	/	/
		w	/	-	-	-	/	/	-
19	Berufe in der Hütten- und Halbzeugindustrie	i	5	-	-	/	/	/	/
		w	/	-	-	-	/	/	-
191	Verfahrensmechaniker/-innen (Metallerzeugung)	i	/	-	-	-	/	/	/
		w	/	-	-	-	/	/	-

1) Klassifizierung der Berufe, Ausgabe 1992 (siehe Band 1).

Beruf und Ausbildung

**8 Erwerbstätige im Mai 2003 nach Berufsgruppen, ausgewählten Berufsordnungen
und normalerweise je Woche geleisteten Arbeitsstunden**

1 000

Nr. der Sy- ste- ma- tik ¹⁾	Berufsgruppe Berufsordnung (i = insgesamt, w = weiblich)	Ins- gesamt	Davon mit . . . normalerweise geleisteten Arbeitsstunden							
			unter 21	21 - 31	32 - 35	36 - 39	40	41 - 44	45 und mehr	
20	Gießereiberufe	i	10	-	-	/	/	6	/	-
		w	/	-	-	-	/	-	-	-
21	Berufe in der spanlosen Metallverformung	i	/	/	-	/	/	/	-	/
		w	/	/	-	/	/	/	-	-
212	Drahtverformer/-innen, Drahtverarbeiter/-innen	i	/	-	-	/	/	/	-	-
		w	/	-	-	/	/	/	-	-
22	Berufe in der spanenden Metallverformung	i	36	/	/	/	11	23	/	/
		w	/	/	-	/	/	/	-	-
221	Dreher/-innen	i	16	/	/	/	/	11	/	/
		w	/	/	-	/	/	/	-	-
225	Metallschleifer/-innen	i	/	/	-	/	/	/	-	/
		w	/	/	-	/	/	/	-	-
23	Berufe in der Metallober- flächenveredlung und Metallvergütung	i	5	/	-	-	/	/	-	-
		w	/	/	-	-	-	/	-	-
234	Galvaniseure, Galvaniseurinnen Metallfärber/-innen	i	/	-	-	-	/	/	-	-
		w	/	-	-	-	-	/	-	-
24	Metallverbindungsberufe	i	24	/	/	/	5	18	/	/
		w	/	-	-	-	/	/	-	-
241	Schweißer/-innen, Brenn- schneider/-innen	i	24	/	-	/	/	17	/	/
		w	/	-	-	-	/	/	-	-
25	Metall- und Anlagenbauberufe	i	107	/	/	/	21	74	/	/
		w	/	-	/	/	/	/	/	-
254	Konstruktionsmechaniker/-innen (Ausrüstungstechnik) und zu- gehörige Metallbauer/-innen	i	76	/	/	/	15	54	/	/
		w	/	-	-	-	/	/	/	-
256	Metallbauer/-innen (Metall- gestaltung) und Schmiede/ Schmiedinnen (Handwerk)	i	/	/	-	-	/	/	-	/
		w	-	-	-	-	-	-	-	-
26	Blechkonstruktions- und Installationsberufe	i	113	/	/	/	17	73	/	9
		w	7	/	/	/	/	/	-	/
264	Anlagenmechaniker/-innen (Versorgungstechnik)	i	/	-	-	/	/	/	/	/
		w	/	-	-	-	/	-	-	-
268	Zentralheizungs-, Lüftungs- bauer und -bauerinnen	i	34	/	/	/	/	25	/	/
		w	/	-	-	-	-	/	-	-
269	Installations- und Montage- berufe, a.n.g.	i	44	/	/	/	7	25	/	/
		w	7	/	/	/	/	/	-	/

1) Klassifizierung der Berufe, Ausgabe 1992 (siehe Band 1).

Beruf und Ausbildung

**8 Erwerbstätige im Mai 2003 nach Berufsgruppen, ausgewählten Berufsordnungen
und normalerweise je Woche geleisteten Arbeitsstunden**

1 000

Nr. der Sy- ste- ma- tik ¹⁾	Berufsgruppe Berufsordnung (i = insgesamt, w = weiblich)	Ins- gesamt	Davon mit . . . normalerweise geleisteten Arbeitsstunden							
			unter 21	21 - 31	32 - 35	36 - 39	40	41 - 44	45 und mehr	
27	Maschinenbau- und -wartungsberufe	i w	62 /	/	-	/	18	39	/	/
270	Industriemechaniker/-innen o.n.F., Mechaniker/-innen o.n.A.	i w	21 /	/	-	/	6	13	-	/
273	Industriemechaniker/-innen (Maschinen- und Systemtechnik), Maschinenbaumechaniker/-innen	i w	19 /	/	-	/	6	11	/	/
28	Fahr-, Flugzeugbau- und -wartungsberufe	i w	93 /	/	/	/	15	69	/	/
281	Kraftfahrzeug-, Zweirad- mechaniker/-innen	i w	73 /	/	-	/	11	55	/	/
29	Werkzeug- und Formenbauberufe	i w	17 /	/	-	/	/	12	/	/
290	Werkzeugmechaniker/-innen, Werkzeugmacher/-innen o.n.F.	i w	14 /	/	-	/	/	10	/	/
30	Feinwerktechnische und verwandte Berufe	i w	30 18	/	/	/	/	19 12	/	/
300	Industriemechaniker/-innen (Geräte- und Feinwerktechnik), Feinmechaniker/-innen	i w	/	-	/	-	/	/	/	/
31	Elektroberufe	i w	163 10	/	/	/	39	106 6	/	7
316	Elektromechaniker/-innen, Industrieelektroniker/-innen	i w	33 /	/	/	/	8	20	/	/
32	Montierer/-innen und Metallberufe, a.n.g.	i w	21 9	/	/	/	/	12 5	/	/
323	Metallarbeiter/-innen o.n.A.	i w	8 /	/	/	/	/	5	/	/
33	Spinnberufe	i w	/	/	/	-	/	/	-	-
34	Berufe in der Textilherstellung	i w	6 /	/	/	-	/	/	/	-
35	Berufe in der Textilverarbeitung	i w	19 18	/	/	/	/	13 12	/	/
351	Oberbekleidungsschneider/-innen	i w	6 6	/	/	/	/	/	/	/

1) Klassifizierung der Berufe, Ausgabe 1992 (siehe Band 1).

Beruf und Ausbildung**8 Erwerbstätige im Mai 2003 nach Berufsgruppen, ausgewählten Berufsordnungen und normalerweise je Woche geleisteten Arbeitsstunden**

1 000

Nr. der Sy- ste- ma- tik ¹⁾	Berufsgruppe Berufsordnung (i = insgesamt, w = weiblich)	Ins- gesamt	Davon mit . . . normalerweise geleisteten Arbeitsstunden						
			unter 21	21 - 31	32 - 35	36 - 39	40	41 - 44	45 und mehr
358	Textilnäher/-innen, a.n.g.	i	6	/	/	/	/	/	/
		w	6	/	/	/	/	-	/
36	Textilveredler/-innen	i	/	-	-	-	/	-	-
		w	/	-	-	-	/	-	-
37	Berufe in der Lederherstellung, Leder- und Fellverarbeitung	i	6	/	/	/	/	/	/
		w	/	/	-	-	/	/	-
372	Schuhmacher/-innen (Handwerk)	i	/	/	/	/	/	-	/
		w	/	-	-	-	/	-	-
39	Berufe in der Back-, Konditor-, Süßwarenherstellung	i	28	/	/	/	/	18	/
		w	11	/	/	/	/	6	/
391	Bäcker/-innen	i	20	/	/	/	/	13	/
		w	6	/	/	/	/	/	/
40	Fleischer/-innen	i	18	/	/	/	/	13	/
		w	/	/	/	/	-	/	-
41	Köche/Köchinnen	i	103	14	12	5	6	61	/
		w	67	11	11	/	/	34	/
42	Berufe in der Getränke-, Genußmittelherstellung	i	/	-	-	/	/	/	-
		w	/	-	-	-	/	/	-
421	Brauer/-innen und Mälzer/-innen	i	/	-	-	/	/	/	-
		w	/	-	-	-	/	/	-
43	Übrige Ernährungsberufe	i	7	/	/	/	/	/	-
		w	/	/	/	/	/	/	-
44	Hochbauberufe	i	120	/	/	/	11	94	/
		w	/	/	-	/	-	/	-
441	Maurer/-innen, Feuerungs- und Schornsteinbauer/-innen	i	80	/	/	/	8	65	/
		w	/	/	-	/	-	/	-
46	Tiefbauberufe	i	54	/	/	/	7	43	/
		w	/	/	-	-	/	/	-
461	Straßenbauer/-innen	i	20	/	-	/	/	16	/
		w	/	-	-	-	-	/	-
47	Bauhilfsarbeiter/-innen	i	28	/	/	/	/	18	/
		w	/	/	/	/	/	/	-
48	Ausbauberufe	i	97	/	/	/	9	73	/
		w	/	-	-	-	/	/	-
487	Zimmerer	i	18	/	/	/	/	13	/
		w	/	-	-	-	/	/	-
488	Dachdecker/-innen	i	24	/	-	/	/	19	/
		w	-	-	-	-	-	-	-

1) Klassifizierung der Berufe, Ausgabe 1992 (siehe Band 1).

Beruf und Ausbildung

**8 Erwerbstätige im Mai 2003 nach Berufsgruppen, ausgewählten Berufsordnungen
und normalerweise je Woche geleisteten Arbeitsstunden**

1 000

Nr. der Sy- ste- ma- tik ¹⁾	Berufsgruppe Berufsordnung (i = insgesamt, w = weiblich)	Ins- gesamt	Davon mit . . . normalerweise geleisteten Arbeitsstunden							
			unter 21	21 - 31	32 - 35	36 - 39	40	41 - 44	45 und mehr	
49	Raumausstatter/-innen, Polsterer/Polsterinnen	i w	14 /	/	/	/	/	9 /	/	/
50	Berufe in der Holz- und Kunststoffverarbeitung	i w	73 /	/	/	/	8 /	53 /	/	/
501	Tischler/-innen	i w	61 /	/	/	/	/	45 /	/	/
51	Maler/-innen, Lackierer/-innen und verwandte Berufe	i w	68 /	/	/	/	13 /	47 /	/	/
511	Maler/-innen und Lackierer/ -innen (Ausbau)	i w	45 /	/	/	/	8 /	31 /	/	/
52	Warenprüfer/-innen, Versand- fertigmacher/-innen	i w	52 29	6 /	6 /	/	10 /	26 14	/	/
53	Hilfsarbeiter/-innen ohne nähere Tätigkeitsangabe	i w	54 24	/	/	/	9 /	33 15	/	/
54	Maschinen-, Anlagenführer und -führerinnen, a.n.g.	i w	78 9	/	/	/	18 /	52 6	/	/
55	Maschineneinrichter/ -innen, a.n.g.	i w	9 /	-	-	/	/	6 /	/	-
60	Ingenieure/Ingenieurinnen, a.n.g.	i w	162 31	/	/	/	29 6	93 16	/	23 /
603	Bauingenieure/Bau- ingenieurinnen	i w	41 10	/	/	/	/	27 6	/	7 /
609	Architekten/Architektinnen Raumplaner/-innen, a.n.g.	i w	15 /	/	/	/	/	8 /	-	5 /
61	Chemiker/-innen, Physiker/ -innen, Mathematiker/-innen	i w	15 /	/	-	/	/	10 /	/	/
62	Techniker/-innen, a.n.g.	i w	101 20	/	/	/	25 /	59 11	/	7 /
63	Technische Sonderfachkräfte	i w	17 13	/	/	/	/	12 9	/	/
633	Chemielaboranten/Chemie- laborantinnen	i w	11 9	/	/	-	/	8 7	/	-
64	Technische Zeichner/-innen und verwandte Berufe	i w	16 13	/	/	/	/	10 8	/	/
641	Technische Zeichner/-innen	i w	7 6	/	/	/	/	/	/	/

1) Klassifizierung der Berufe, Ausgabe 1992 (siehe Band 1).

Beruf und Ausbildung**8 Erwerbstätige im Mai 2003 nach Berufsgruppen, ausgewählten Berufsordnungen
und normalerweise je Woche geleisteten Arbeitsstunden**

1 000

Nr. der Sy- ste- ma- tik ¹⁾	Berufsgruppe Berufsordnung (i = insgesamt, w = weiblich)	Ins- gesamt	Davon mit . . . normalerweise geleisteten Arbeitsstunden						
			unter 21	21 - 31	32 - 35	36 - 39	40	41 - 44	45 und mehr
65	Industrie-, Werk-, Ausbildungs- meister und meisterinnen	i	30	/	/	/	7	20	/
		w	6	/	/	/	/	/	-
651	Industrie-, Werkmeister und -meisterinnen	i	15	/	-	/	/	10	-
		w	/	-	-	-	/	/	-
66	Verkaufspersonal	i	326	66	71	19	32	117	5
		w	263	60	69	17	22	84	/
660	Verkäufer/-innen o.n.A.	i	104	24	24	6	11	34	/
		w	84	22	23	5	7	24	/
661	Nahrungs-, Genußmittel- Verkäufer/-innen o.n.A.	i	117	21	29	8	8	44	/
		w	106	20	29	8	7	39	/
662	Sonstige Fachverkäufer/-innen	i	102	20	18	/	13	37	/
		w	73	18	18	/	9	21	/
67	Groß- und Einzelhandelskaufleute, Ein- und Verkaufsfachleute	i	160	7	11	/	28	73	/
		w	85	5	9	/	17	38	/
672	Einzelhandelskaufleute ohne Fachbereichsangabe, ambulante Händler/-innen	i	41	/	/	/	7	19	/
		w	23	/	/	/	/	10	/
68	Warenkaufleute, a.n.g., Vertreter/-innen	i	66	/	/	/	7	34	/
		w	22	/	/	/	/	10	/
687	Handelsvertreter/-innen, Vertriebsbeauftragte	i	19	/	/	/	/	8	/
		w	5	/	/	/	/	/	/
689	Andere Vertreter/-innen, Handlungsreisende	i	32	/	/	/	/	20	/
		w	8	/	/	/	/	/	-
69	Bank-, Bausparkassen-, Versicherungsfachleute	i	116	/	6	/	30	54	/
		w	71	/	6	/	22	31	/
691	Bankfachleute	i	70	/	5	/	22	34	/
		w	48	/	5	/	16	21	/
695	Versicherungsfachleute (nicht gesetzliche Sozialversicherung)	i	45	/	/	/	7	20	/
		w	22	/	/	/	6	9	/
70	Andere Dienstleistungskaufleute und zugehörige Berufe	i	77	6	/	/	12	37	/
		w	42	/	/	/	8	20	/
71	Berufe des Landverkehrs	i	290	14	/	/	34	191	7
		w	21	/	/	/	/	9	/
712	Eisenbahnbetriebspersonal	i	23	/	/	/	10	12	/
		w	9	/	/	/	/	/	-
714	Berufskraftfahrer/-innen, Kutscher/-innen	i	229	12	/	/	13	160	6
		w	8	/	/	/	/	/	/

1) Klassifizierung der Berufe, Ausgabe 1992 (siehe Band 1).

Beruf und Ausbildung**8 Erwerbstätige im Mai 2003 nach Berufsgruppen, ausgewählten Berufsordnungen
und normalerweise je Woche geleisteten Arbeitsstunden**

1 000

Nr. der Sy- ste- ma- tik ¹⁾	Berufsgruppe Berufsordnung (i = insgesamt, w = weiblich)		Ins- gesamt	Davon mit . . . normalerweise geleisteten Arbeitsstunden						
				unter 21	21 - 31	32 - 35	36 - 39	40	41 - 44	45 und mehr
72	Berufe des Wasser- und Luftverkehrs	i	6	/	/	/	/	/	-	/
		w	/	-	-	/	-	-	-	/
73	Berufe des Nachrichtenverkehrs	i	49	11	8	/	15	12	/	/
		w	37	8	7	/	11	8	/	/
732	Dienstleistungsfachkräfte im Postbetrieb	i	29	6	/	/	13	6	/	/
		w	21	/	/	/	9	/	/	/
74	Lagerverwalter/-innen, Lager-, Transportarbeiter/-innen	i	108	29	/	/	17	51	/	/
		w	27	14	/	/	/	7	/	/
75	Berufe in der Unternehmenslei- tung, -beratung und -prüfung	i	233	7	7	/	25	131	/	56
		w	80	/	6	/	11	45	/	12
750	Unternehmer/-innen, Geschäfts- führer/-innen, a.n.g.	i	116	/	/	/	7	61	/	39
		w	27	/	/	/	/	14	/	7
751	Geschäftsbereichsleiter/-innen, Direktionsassistenten/Direk- tionsassistentinnen, a.n.g.	i	55	/	/	/	10	35	/	6
		w	19	/	/	/	/	12	/	/
753	Wirtschaftsprüfer/-innen, Steuerberater/-innen und verwandte Berufe	i	11	/	/	/	/	5	/	/
		w	6	/	/	/	/	/	/	/
76	Abgeordnete, administrativ entscheidende Berufstätige	i	72	/	/	/	15	45	/	/
		w	39	/	/	/	8	24	/	/
77	Rechnungskaufleute, Informatiker/-innen	i	170	21	17	7	31	83	/	7
		w	103	16	16	/	17	45	/	/
772	Buchhalter/-innen	i	60	5	6	/	12	31	/	/
		w	56	5	6	/	11	30	/	/
78	Büroberufe, Kaufmännische Angestellte, a.n.g.	i	649	53	53	31	136	357	12	7
		w	534	46	51	29	105	290	8	/
787	Verwaltungsfachleute (mitt- lerer Dienst), a.n.g.	i	141	/	10	7	36	79	/	/
		w	109	/	9	7	25	61	/	/
788	Büro- und kaufmännische Sach- bearbeiter/-innen, a.n.g.	i	164	11	13	9	38	89	/	/
		w	139	10	13	9	30	75	/	/
79	Dienst-, Wachberufe	i	109	17	/	/	12	59	/	13
		w	14	/	/	/	/	6	/	/
80	Sicherheitsberufe, ander- weitig nicht genannt	i	171	/	/	/	18	129	10	12
		w	16	/	/	/	/	12	/	/
801	Soldaten, Grenzschutz-, Polizeibedienstete	i	152	/	/	/	16	118	9	8
		w	13	/	/	/	/	10	/	-

1) Klassifizierung der Berufe, Ausgabe 1992 (siehe Band 1).

Beruf und Ausbildung**8 Erwerbstätige im Mai 2003 nach Berufsgruppen, ausgewählten Berufsordnungen und normalerweise je Woche geleisteten Arbeitsstunden**

1 000

Nr. der Sy- ste- ma- tik ¹⁾	Berufsgruppe Berufsordnung (i = insgesamt, w = weiblich)	Ins- gesamt	Davon mit . . . normalerweise geleisteten Arbeitsstunden							
			unter 21	21 - 31	32 - 35	36 - 39	40	41 - 44	45 und mehr	
81	Berufe im Rechts- und Voll- streckungswesen	i	36	/	/	/	/	21	/	7
		w	15	/	/	/	/	9	/	/
813	Rechtsvertreter/-innen, Rechtsberater/-innen	i	18	/	/	/	/	9	/	6
		w	7	/	/	/	/	/	-	/
82	Publizistische, Übersetzungs-, Bibliotheks- und verwandte Berufe	i	36	/	/	/	5	16	/	/
		w	21	/	/	/	/	8	-	/
821	Publizisten/Publizistinnen	i	17	/	/	/	/	8	/	/
		w	7	/	/	/	/	/	-	/
83	Künstlerische und zuge- ordnete Berufe	i	61	7	/	/	/	28	/	14
		w	24	/	/	/	/	12	/	/
84	Ärzte/Ärztinnen, Apotheker/-innen	i	76	/	/	/	/	35	/	28
		w	42	/	/	/	/	19	/	13
841	Ärzte/Ärztinnen	i	51	/	/	/	/	24	/	20
		w	28	/	/	/	/	13	/	9
85	Übrige Gesundheitsdienstberufe	i	339	21	49	23	41	194	/	8
		w	303	20	47	22	36	169	/	6
853	Krankenschwestern/-pfleger, Hebammen/Entbindungspfleger	i	161	8	19	11	18	101	/	/
		w	147	8	19	11	16	91	/	/
856	Arzt-, Zahnarzt-, Tier- arzthelfer/-innen	i	81	7	16	6	12	39	/	/
		w	80	7	16	6	12	39	/	/
86	Soziale Berufe	i	267	20	59	35	34	113	/	/
		w	230	17	56	32	28	92	/	/
861	Sozialarbeiter/-innen, Sozial- pädagogen/Sozialpädagoginnen	i	48	/	5	/	8	25	/	/
		w	35	/	/	/	5	18	/	/
863	Erzieher/-innen	i	103	7	32	20	11	34	/	/
		w	99	7	32	19	10	31	/	/
864	Altenpfleger/-innen	i	67	/	17	8	7	31	/	/
		w	60	/	16	7	6	27	/	/
87	Lehrer/-innen	i	224	33	31	8	59	78	/	14
		w	154	26	26	6	43	47	/	6
870	Lehrer/-innen ohne nähere Angabe	i	56	7	9	/	15	19	/	/
		w	42	6	8	/	11	13	/	/
871	Hochschullehrer/-innen und verwandte Berufe	i	19	/	/	/	/	11	/	/
		w	7	/	/	/	/	/	-	/
872	Gymnasiallehrer/-innen	i	27	/	/	/	11	9	/	/
		w	19	/	/	/	8	5	/	/

1) Klassifizierung der Berufe, Ausgabe 1992 (siehe Band 1).

Beruf und Ausbildung

**8 Erwerbstätige im Mai 2003 nach Berufsgruppen, ausgewählten Berufsordnungen
und normalerweise je Woche geleisteten Arbeitsstunden**

1 000

Nr. der Sy- ste- ma- tik ¹⁾	Berufsgruppe Berufsordnung (i = insgesamt, w = weiblich)	Ins- gesamt	Davon mit . . . normalerweise geleisteten Arbeitsstunden						
			unter 21	21 - 31	32 - 35	36 - 39	40	41 - 44	45 und mehr
873	Grund-, Haupt-, Real-, Sonderschullehrer/-innen	i w	73 61	12 12	14 13	/ /	24 19	18 13	/ /
88	Geistes- und naturwissen- schaftliche Berufe, a.n.g.	i w	42 21	5 /	/ /	/ /	5 10	23 10	/ /
881	Wirtschaftswissenschaftler/ -innen, a.n.g.	i w	10 7	/ /	/ /	/ /	6 /	/ /	/ /
89	Berufe in der Seelsorge	i w	7 /	/ /	/ -	/ /	/ /	- -	/ /
90	Berufe in der Körperpflege	i w	64 61	/ /	12 12	/ /	9 9	28 26	/ /
901	Friseure/Friseurinnen	i w	51 48	/ /	10 10	/ /	8 8	22 20	/ /
91	Hotel- und Gaststättenberufe	i w	123 85	20 14	7 6	/ /	7 5	65 46	/ /
911	Hoteliers, Gastwirte/Gastwir- tinnen, Hotel-, Gaststätten- geschäftsführer/-innen	i w	31 14	/ /	/ /	/ /	14 7	- -	14 6
912	Restaurantfachleute, Stewards/Stewardessen	i w	57 43	14 11	/ /	/ /	28 21	/ /	/ /
92	Haus- und ernährungs- wirtschaftliche Berufe	i w	34 31	7 7	7 7	/ /	14 12	/ /	/ /
93	Reinigungs- und Ent- sorgungsberufe	i w	151 115	59 52	29 28	10 8	10 5	40 21	/ /
934	Gebäudereiniger/-innen, Raumpfleger/-innen	i w	105 84	48 42	22 21	6 6	6 /	21 11	/ -
97	Mithelfende Familienangehörige außerhalb der Landwirtschaft, a.n.g.	i w	/ /	/ /	- -	- -	/ /	- -	/ /
98	Arbeitskräfte mit (noch) nicht bestimmtem Beruf	i w	31 13	/ /	/ /	/ /	25 10	- -	/ /
99	Arbeitskräfte ohne nähere Tätigkeitsangabe	i w	87 31	15 8	/ /	6 /	10 /	43 12	/ /
Insgesamt		i w	6 325 2 930	525 368	461 413	257 176	963 438	3 519 1 375	111 37
									489 122

1) Klassifizierung der Berufe, Ausgabe 1992 (siehe Band 1).

Beruf und Ausbildung

9 Erwerbstätige im Mai 2003 nach Berufsgruppen, ausgewählten Berufsordnungen und monatlichem Nettoeinkommen

1 000

Nr. der Systematik ¹⁾	Berufsgruppe Berufsordnung (i = insgesamt, w = weiblich)	Erwerbstätige Ins-gesamt	Monatliches Nettoeinkommen von ... bis unter ... EUR										Ohne Angabe des Einkommens ²⁾
			unter 300	300 - 500	500 - 700	700 - 900	900 - 1 300	1 300 - 1 500	1 500 - 2 000	2 000 - 2 600	2 600 und mehr		
01	Landwirtschaftliche Berufe	i	47	/	/	5	9	14	/	/	/	-	12
		w	9	/	/	/	/	/	/	/	-	-	/
011	Landwirte/Landwirtinnen, Pflanzenschutz/-innen	i	34	/	/	/	5	8	/	/	/	-	11
		w	/	/	/	/	/	/	/	/	-	-	/
013	Landarbeitskräfte	i	13	/	/	/	/	5	/	/	-	-	/
		w	/	/	/	/	/	/	-	-	-	-	/
014	Mithelfende Familienangehörige in der Landwirtschaft, a.n.g.	i	/	-	-	/	-	-	-	-	-	-	/
		w	/	-	-	/	-	-	-	-	-	-	/
02	Tierwirtschaftliche Berufe	i	32	/	/	/	7	13	/	/	/	/	/
		w	16	/	/	/	/	6	/	/	-	-	/
023	Tier-, Pferde-, Fischwirte und -wirtinnen	i	21	/	/	/	/	8	/	/	/	/	/
		w	11	/	/	/	/	/	/	/	-	-	/
024	Tierpfleger/-innen und verwandte Berufe, a.n.g.	i	11	/	/	/	/	/	/	/	-	-	/
		w	5	/	/	/	/	/	/	/	-	-	/
03	Verwaltungs-, Beratungs- und technische Fachkräfte in der Land- und Tierwirtschaft	i	/	/	/	/	/	/	/	/	/	-	/
		w	/	/	-	-	/	/	/	/	-	-	-
031	Verwalter/-innen in der Land- und Tierwirtschaft	i	/	-	-	-	-	/	-	/	-	-	-
		w	/	-	-	-	-	/	-	-	-	-	-
032	Land- und Tierwirtschaftsberater/-innen, Agraringenieure/-ingenieurinnen, Agrartechniker/-innen	i	/	/	/	/	/	/	/	/	/	-	/
		w	/	/	-	-	/	/	/	/	-	-	-
05	Gartenbauberufe	i	84	6	9	13	22	22	/	/	/	/	6
		w	41	/	6	7	11	10	/	/	/	-	/
051	Gärtner, Gartenarbeiter	i	61	/	6	8	17	17	/	/	/	-	/
		w	22	/	/	/	7	6	/	/	-	-	/
052	Ingenieure, Ingenieurinnen Techniker/-innen in Gartenbau und Landespflege	i	/	-	-	/	/	/	/	/	/	/	/
		w	/	-	-	/	/	/	/	/	-	-	-
06	Forst-, Jagdberufe	i	18	/	/	/	/	6	/	/	/	/	/
		w	/	-	/	/	/	/	/	/	/	-	/
062	Forstwirte/Forstwirtinnen (Waldarbeiter/-innen)	i	11	/	/	/	/	/	/	/	/	-	/
		w	/	-	/	/	/	/	/	-	/	-	/
07	Bergleute	i	9	-	-	/	/	/	/	/	/	-	/
		w	/	-	-	-	-	/	/	-	/	-	-
08	Mineralgewinner/-innen, Mineralaufbereiter/-innen	i	/	-	/	/	/	/	/	/	/	-	/
		w	/	-	-	-	-	-	/	-	-	-	-

1) Klassifizierung der Berufe, Ausgabe 1992 (siehe Band 1).

2) Einschl. der Selbstständigen in der Land- und Forstwirtschaft; Fischerei und der Erwerbstätigen ohne Einkommen.

Beruf und Ausbildung

9 Erwerbstätige im Mai 2003 nach Berufsgruppen, ausgewählten Berufsordnungen
und monatlichem Nettoeinkommen

1 000

Nr. der Sy- ste- ma- tik 1)	Berufsgruppe Berufsordnung (i = insgesamt, w = weiblich)	Erwerbs- tätige Ins- gesamt	Monatliches Nettoeinkommen von ... bis unter ... EUR										Ohne Angabe des Ein- kom- mens 2)
			unter 300	300 - 500	500 - 700	700 - 900	900 - 1 300	1 300 - 1 500	1 500 - 2 000	2 000 - 2 600	2 600 und mehr		
10	Steinbearbeiter/-innen	i	/	/	/	/	/	/	/	-	/	-	/
		w	/	-	/	-	-	-	-	-	-	-	-
11	Baustoffhersteller/-innen	i	/	-	-	-	/	/	/	/	-	-	-
		w	-	-	-	-	-	-	-	-	-	-	-
12	Keramiker/-innen	i	/	/	/	/	/	/	/	/	/	-	/
		w	/	/	/	/	/	/	/	/	-	-	/
13	Berufe in der Glasherstellung und -bearbeitung	i	5	/	/	/	/	/	/	-	/	-	/
		w	/	/	-	-	/	/	-	-	/	-	/
131	Glaserhersteller/-innen	i	/	-	-	/	/	/	/	-	/	-	/
		w	/	-	-	-	/	/	-	-	/	-	-
14	Chemieberufe	i	22	/	/	/	/	9	/	/	/	/	/
		w	6	/	/	/	/	/	/	/	/	/	-
141	Chemiebetriebswerker/-innen	i	17	/	/	/	/	7	/	/	/	/	/
		w	/	/	/	/	/	/	/	/	/	/	-
15	Kunststoffberufe	i	8	/	/	/	/	/	/	/	-	-	/
		w	/	/	/	/	/	/	/	-	-	-	/
152	Kunststoff-Formgeber/-innen	i	/	/	/	/	/	/	/	/	-	-	/
		w	/	/	/	/	/	/	-	-	-	-	/
16	Papierherstellungs-, Papier- verarbeitungsberufe	i	/	/	/	/	/	/	/	/	/	/	-
		w	/	-	/	-	/	/	-	-	-	-	-
161	Papiermacher/-innen	i	/	/	-	/	/	/	/	/	/	-	-
		w	/	-	-	-	/	/	-	-	-	-	-
17	Druck- und Druckweiter- verarbeitungsberufe	i	18	/	/	/	/	7	/	/	/	/	/
		w	7	/	/	/	/	/	/	/	/	/	/
174	Drucker/-innen (Hoch-, Flach-, Tiefdruck)	i	8	/	/	/	/	/	/	/	/	/	-
		w	/	-	/	-	/	/	/	-	-	/	-
18	Berufe in der Holzbearbeitung, Holz- und Flechtwaren- herstellung	i	11	/	/	/	/	/	/	/	/	-	/
		w	/	/	/	/	/	/	/	/	-	-	-
181	Holzbearbeitungsmechaniker/ -innen	i	6	/	/	/	/	/	/	/	/	-	-
		w	/	-	-	/	/	/	-	/	-	-	-
19	Berufe in der Hütten- und Halbzeugindustrie	i	5	/	/	/	-	/	/	/	-	-	/
		w	/	-	/	/	-	/	/	-	-	-	/
191	Verfahrensmechaniker/-innen (Metallerzeugung)	i	/	/	/	/	-	/	/	/	-	-	/
		w	/	-	/	/	-	-	/	-	-	-	/
20	Gießereiberufe	i	10	-	/	-	/	6	/	/	/	-	/
		w	/	-	-	-	-	/	-	/	-	-	-
21	Berufe in der spanlosen Metallverformung	i	/	-	-	/	/	/	/	/	-	-	/
		w	/	-	-	/	/	/	-	-	-	-	-

1) Klassifizierung der Berufe, Ausgabe 1992 (siehe Band 1).

2) Einschl. der Selbstständigen in der Land- und Forstwirtschaft; Fischerei und der Erwerbstätigen ohne Einkommen.

Beruf und Ausbildung

9 Erwerbstätige im Mai 2003 nach Berufsgruppen, ausgewählten Berufsordnungen und monatlichem Nettoeinkommen

1 000

Nr. der Systematik ¹⁾	Berufsgruppe Berufsordnung (i = insgesamt, w = weiblich)	Erwerbstätige Ins-gesamt	Monatliches Nettoeinkommen von ... bis unter ... EUR										Ohne Angabe des Einkommens ²⁾
			unter 300	300 - 500	500 - 700	700 - 900	900 - 1 300	1 300 - 1 500	1 500 - 2 000	2 000 - 2 600	2 600 und mehr		
212	Drahtverformer/-innen, Drahtverarbeiter/-innen	i	/	-	-	/	/	/	/	-	-	-	-
		w	/	-	-	/	/	/	-	-	-	-	-
22	Berufe in der spanenden Metallverformung	i	36	/	/	/	/	18	5	/	/	/	/
		w	/	-	-	-	/	/	/	/	-	-	/
221	Dreher/-innen	i	16	/	/	/	/	8	/	/	/	/	/
		w	/	-	-	-	/	/	-	/	-	-	-
225	Metallschleifer/-innen	i	/	/	-	-	/	/	/	/	/	-	/
		w	/	-	-	-	/	-	/	-	-	-	-
23	Berufe in der Metalloberflächenveredlung und Metallvergütung	i	5	/	/	/	/	/	/	/	-	-	/
		w	/	-	/	/	/	/	-	/	-	-	-
234	Galvaniseure, Galvaniseurinnen Metallfärber/-innen	i	/	/	/	-	/	/	/	/	-	-	/
		w	/	-	-	-	-	-	-	/	-	-	-
24	Metallverbindungsberufe	i	24	-	/	/	/	13	/	/	/	/	/
		w	/	-	/	-	/	/	-	-	-	-	-
241	Schweißer/-innen, Brennschneider/-innen	i	24	-	-	/	/	13	/	/	/	/	/
		w	/	-	-	-	/	/	-	-	-	-	-
25	Metall- und Anlagenbauberufe	i	107	/	6	/	13	50	13	11	/	/	/
		w	/	-	/	-	/	/	/	/	/	-	-
254	Konstruktionsmechaniker/-innen (Ausrüstungstechnik) und zugehörige Metallbauer/-innen	i	76	/	/	/	11	38	9	7	/	/	/
		w	/	-	-	-	-	/	/	/	/	-	-
256	Metallbauer/-innen (Metallgestaltung) und Schmiede/Schmiedinnen (Handwerk)	i	/	-	/	/	/	/	/	/	-	-	-
		w	-	-	-	-	-	-	-	-	-	-	-
26	Blechkonstruktions- und Installationsberufe	i	113	/	/	/	13	53	12	12	/	/	/
		w	7	/	/	/	/	/	/	/	-	/	/
264	Anlagenmechaniker/-innen (Versorgungstechnik)	i	/	-	-	-	/	/	/	/	/	/	-
		w	/	-	-	-	-	/	/	-	-	-	-
268	Zentralheizungs-, Lüftungsbauer und -bauerinnen	i	34	/	/	/	/	17	/	/	/	/	/
		w	/	/	-	-	-	-	-	-	-	-	-
269	Installations- und Montageberufe, a.n.g.	i	44	/	/	/	5	18	/	6	/	/	/
		w	7	/	/	/	/	/	/	/	-	/	/
27	Maschinenbau- und -wartungsberufe	i	62	/	5	/	7	26	8	6	/	/	/
		w	/	-	/	-	/	/	/	/	-	-	/
270	Industriemechaniker/-innen o.n.F., Mechaniker/-innen o.n.A.	i	21	/	/	/	/	7	/	/	/	/	/
		w	/	-	/	-	/	/	/	/	-	-	-

1) Klassifizierung der Berufe, Ausgabe 1992 (siehe Band 1).

2) Einschl. der Selbstständigen in der Land- und Forstwirtschaft; Fischerei und der Erwerbstätigen ohne Einkommen.

Beruf und Ausbildung

9 Erwerbstätige im Mai 2003 nach Berufsgruppen, ausgewählten Berufsordnungen und monatlichem Nettoeinkommen

1 000

Nr. der Systematik ¹⁾	Berufsgruppe Berufsordnung (i = insgesamt, w = weiblich)	Erwerbstätige Ins-gesamt	Monatliches Nettoeinkommen von ... bis unter ... EUR										Ohne Angabe des Einkommens ²⁾
			unter 300	300 - 500	500 - 700	700 - 900	900 - 1 300	1 300 - 1 500	1 500 - 2 000	2 000 - 2 600	2 600 und mehr		
273	Industriemechaniker/-innen (Maschinen- und Systemtechnik), Maschinenbaumechaniker/-innen	i w	19 /	/ -	/ /	/ -	/ -	9 -	/ -	/ /	/ -	/ -	/ -
28	Fahr-, Flugzeugbau- und -wartungsberufe	i w	93 /	7 /	9 /	/ /	13 /	41 /	8 /	7 /	/ -	/ -	/ -
281	Kraftfahrzeug-, Zweiradmechaniker/-innen	i w	73 /	6 /	8 /	/ /	10 /	32 /	6 -	5 /	/ -	/ -	/ -
29	Werkzeug- und Formenbauberufe	i w	17 /	/ -	/ -	/ /	/ /	9 /	/ -	/ -	/ -	- -	/ -
290	Werkzeugmechaniker/-innen, Werkzeugmacher/-innen o.n.F.	i w	14 /	/ -	/ -	/ /	/ /	7 /	/ -	/ -	/ -	- -	/ -
30	Feinwerktechnische und verwandte Berufe	i w	30 18	/ /	/ /	/ /	/ /	13 7	/ /	/ /	/ -	/ /	/ /
300	Industriemechaniker/-innen (Geräte- und Feinwerktechnik), Feinmechaniker/-innen	i w	/ /	/ -	/ -	/ /	/ /	/ /	/ -	/ -	- -	- -	/ -
31	Elektroberufe	i w	163 10	8 /	9 /	8 /	17 /	69 /	21 /	20 /	6 /	/ -	/ /
316	Elektromechaniker/-innen, Industrieelektroniker/-innen	i w	33 /	/ /	/ /	/ /	/ /	10 /	/ /	6 /	/ /	/ -	/ -
32	Montierer/-innen und Metallberufe, a.n.g.	i w	21 9	/ /	/ /	/ /	/ /	8 /	/ /	/ /	/ -	/ -	/ /
323	Metallarbeiter/-innen o.n.A.	i w	8 /	/ -	/ /	/ /	/ /	/ /	/ -	/ /	- -	/ -	/ -
33	Spinnberufe	i w	/ /	- -	- -	/ /	/ /	/ /	- -	/ /	- -	- -	/ -
34	Berufe in der Textilherstellung	i w	6 /	- -	/ /	/ /	/ /	/ /	/ /	/ -	/ /	- -	- -
35	Berufe in der Textilverarbeitung	i w	19 18	/ /	/ /	/ /	6 6	5 /	/ /	/ /	/ /	- -	/ /
351	Oberbekleidungsschneider/-innen	i w	6 6	/ /	/ /	/ /	/ /	/ /	/ /	/ -	- -	- -	/ /
358	Textilnäher/-innen, a.n.g.	i w	6 6	/ /	/ /	/ /	/ /	/ /	/ /	/ /	- -	- -	- -
36	Textilveredler/-innen	i w	/ /	- -	- -	/ /	/ /	/ /	/ -	- -	- -	- -	- -
37	Berufe in der Lederherstellung, Leder- und Fellverarbeitung	i w	6 /	/ -	/ /	/ /	/ /	/ /	/ -	/ -	/ -	/ -	/ /

1) Klassifizierung der Berufe, Ausgabe 1992 (siehe Band 1).

2) Einschl. der Selbstständigen in der Land- und Forstwirtschaft; Fischerei und der Erwerbstätigen ohne Einkommen.

Beruf und Ausbildung**9 Erwerbstätige im Mai 2003 nach Berufsgruppen, ausgewählten Berufsordnungen und monatlichem Nettoeinkommen**

1 000

Nr. der Sy- ste- ma- tik 1)	Berufsgruppe Berufsordnung (i = insgesamt, w = weiblich)	Erwerbs- tätige Ins- gesamt	Monatliches Nettoeinkommen von ... bis unter ... EUR										Ohne Angabe des Ein- kom- mens 2)
			unter 300	300 - 500	500 - 700	700 - 900	900 - 1 300	1 300 - 1 500	1 500 - 2 000	2 000 - 2 600	2 600 und mehr		
372	Schuhmacher/-innen (Handwerk)	i	/	/	/	/	/	/	/	/	/	/	/
		w	/	-	/	/	-	/	-	-	-	-	-
39	Berufe in der Back-, Konditor-, Süßwarenherstellung	i	28	/	/	/	/	10	/	/	/	/	/
		w	11	/	/	/	/	/	/	/	-	/	/
391	Bäcker/-innen	i	20	/	/	/	/	8	/	/	/	/	/
		w	6	/	/	/	/	/	/	/	-	-	/
40	Fleischer/-innen	i	18	/	/	/	/	7	/	/	-	-	/
		w	/	-	/	/	/	/	/	-	-	-	/
41	Köche/Köchinnen	i	103	11	15	19	23	26	/	/	/	/	/
		w	67	/	9	15	17	17	/	/	/	-	/
42	Berufe in der Getränke-, Genußmittelherstellung	i	/	-	/	-	/	/	/	/	-	/	-
		w	/	-	-	-	-	/	/	-	-	-	-
421	Brauer/-innen und Mälzer/-innen	i	/	-	-	-	-	/	/	/	-	-	-
		w	/	-	-	-	-	/	/	-	-	-	-
43	Übrige Ernährungsberufe	i	7	/	/	/	/	/	/	/	-	-	-
		w	/	-	/	/	/	/	/	/	-	-	-
44	Hochbauberufe	i	120	/	/	7	15	61	11	9	/	/	/
		w	/	/	/	-	/	/	-	-	-	-	-
441	Maurer/-innen, Feuerungs- und Schornsteinbauer/-innen	i	80	/	/	/	11	42	7	6	/	/	/
		w	/	/	/	-	/	/	-	-	-	-	-
46	Tiefbauberufe	i	54	/	/	/	5	25	8	6	/	/	/
		w	/	-	/	/	/	/	-	-	-	-	-
461	Straßenbauer/-innen	i	20	/	/	/	/	10	/	/	/	-	/
		w	/	-	-	-	/	-	-	-	-	-	-
47	Bauhilfsarbeiter/-innen	i	28	/	/	/	7	12	/	/	/	/	/
		w	/	-	-	/	/	/	-	-	-	-	-
48	Ausbauberufe	i	97	/	/	/	9	48	11	9	/	/	/
		w	/	/	-	/	/	/	/	/	-	-	-
487	Zimmerer	i	18	/	/	/	/	9	/	/	/	/	/
		w	/	-	-	/	/	/	/	-	-	-	-
488	Dachdecker/-innen	i	24	/	/	/	/	13	/	/	/	/	/
		w	-	-	-	-	-	-	-	-	-	-	-
49	Raumausstatter/-innen, Polsterer/Polsterinnen	i	14	/	/	/	/	7	/	/	/	/	/
		w	/	/	/	/	/	/	-	/	-	-	/
50	Berufe in der Holz- und Kunststoffverarbeitung	i	73	9	5	/	13	30	5	/	/	/	/
		w	/	/	/	/	/	/	-	/	-	-	/
501	Tischler/-innen	i	61	8	5	/	10	24	/	/	/	/	/
		w	/	/	/	/	/	/	-	/	-	-	/
51	Maler/-innen, Lackierer/-innen und verwandte Berufe	i	68	8	6	/	8	28	5	/	/	/	/
		w	/	/	/	/	/	/	/	/	-	-	-

1) Klassifizierung der Berufe, Ausgabe 1992 (siehe Band 1).

2) Einschl. der Selbstständigen in der Land- und Forstwirtschaft; Fischerei und der Erwerbstätigen ohne Einkommen.

Beruf und Ausbildung

9 Erwerbstätige im Mai 2003 nach Berufsgruppen, ausgewählten Berufsordnungen und monatlichem Nettoeinkommen

1 000

Nr. der Systematik ¹⁾	Berufsgruppe Berufsordnung (i = insgesamt, w = weiblich)	Erwerbstätige Ins-gesamt	Monatliches Nettoeinkommen von ... bis unter ... EUR										Ohne Angabe des Einkommens ²⁾
			unter 300	300 - 500	500 - 700	700 - 900	900 - 1 300	1 300 - 1 500	1 500 - 2 000	2 000 - 2 600	2 600 und mehr		
511	Maler/-innen und Lackierer/-innen (Ausbau)	i w	45 /	6 /	/ -	/ /	5 /	18 /	/ /	/ /	/ -	/ -	/ -
52	Warenprüfer/-innen, Versandfertigmacher/-innen	i w	52 29	/ /	/ /	6 /	11 8	21 10	/ /	/ /	/ /	/ /	/ /
53	Hilfsarbeiter/-innen ohne nähere Tätigkeitsangabe	i w	54 24	/ /	/ /	9 5	14 6	18 7	/ /	/ /	/ -	- -	/ /
54	Maschinen-, Anlagenführer und -führerinnen, a.n.g.	i w	78 9	/ /	/ /	/ /	6 /	38 /	14 /	14 /	/ -	/ -	/ /
55	Maschineneinrichter/-innen, a.n.g.	i w	9 /	- -	- -	/ -	/ -	/ /	/ -	/ -	- -	/ -	/ -
60	Ingenieure/Ingenieurinnen, a.n.g.	i w	162 31	/ /	/ /	/ /	/ /	26 8	22 5	48 9	31 /	21 /	5 /
603	Bauingenieure/Bauingenieurinnen	i w	41 10	/ -	/ /	/ /	/ /	7 /	5 /	13 /	7 /	5 /	/ /
609	Architekten/Architektinnen Raumplaner/-innen, a.n.g.	i w	15 /	/ /	/ -	/ /	/ -	/ /	/ /	/ /	/ /	/ /	/ -
61	Chemiker/-innen, Physiker/-innen, Mathematiker/-innen	i w	15 /	- -	- -	/ /	/ /	/ /	/ /	6 /	/ /	/ /	- -
62	Techniker/-innen, a.n.g.	i w	101 20	/ /	/ /	/ /	6 /	31 6	16 /	21 /	11 /	/ /	/ /
63	Technische Sonderfachkräfte	i w	17 13	/ /	/ /	/ /	/ /	7 6	/ /	/ /	/ /	/ /	/ /
633	Chemielaboranten/Chemielaborantinnen	i w	11 9	/ /	/ /	/ /	/ /	/ /	/ /	/ /	/ /	/ /	/ /
64	Technische Zeichner/-innen und verwandte Berufe	i w	16 13	/ /	/ /	/ /	/ /	8 7	/ /	/ /	/ /	- -	- -
641	Technische Zeichner/-innen	i w	7 6	/ /	/ /	/ /	/ /	/ /	/ /	/ /	- -	- -	- -
65	Industrie-, Werk-, Ausbildungsmeister und -meisterinnen	i w	30 6	/ -	/ -	/ /	/ /	10 /	6 /	8 /	/ /	/ /	/ /
651	Industrie-, Werkmeister und -meisterinnen	i w	15 /	/ -	- -	/ -	/ /	/ /	/ /	/ /	/ -	/ -	/ -
66	Verkaufspersonal	i w	326 263	20 17	41 36	63 58	75 66	89 66	13 7	10 /	/ /	/ /	10 8
660	Verkäufer/-innen o.n.A.	i w	104 84	7 6	13 12	19 17	25 22	27 20	/ /	/ /	/ /	- -	/ /
661	Nahrungs-, Genußmittelverkäufer/-innen o.n.A.	i w	117 106	8 8	17 16	27 26	27 24	29 26	/ /	/ /	/ /	/ /	/ /

1) Klassifizierung der Berufe, Ausgabe 1992 (siehe Band 1).

2) Einschl. der Selbstständigen in der Land- und Forstwirtschaft; Fischerei und der Erwerbstätigen ohne Einkommen.

Beruf und Ausbildung

**9 Erwerbstätige im Mai 2003 nach Berufsgruppen, ausgewählten Berufsordnungen
und monatlichem Nettoeinkommen**

1 000

Nr. der Sy- ste- ma- tik 1)	Berufsgruppe Berufsordnung (i = insgesamt, w = weiblich)	Erwerbs- tätige Ins- gesamt	Monatliches Nettoeinkommen von ... bis unter ... EUR										Ohne Angabe des Ein- kom- mens 2)
			unter 300	300 - 500	500 - 700	700 - 900	900 - 1 300	1 300 - 1 500	1 500 - 2 000	2 000 - 2 600	2 600 und mehr		
662	Sonstige Fachverkäufer/-innen	i	102	/	10	17	22	32	7	/	/	/	/
		w	73	/	9	15	19	20	/	/	/	/	/
67	Groß- und Einzelhandelskaufleute, Ein- und Verkaufsfachleute	i	160	12	18	15	19	44	15	18	8	6	/
		w	85	7	11	10	11	26	8	7	/	/	/
672	Einzelhandelskaufleute ohne Fachbereichsangabe, ambulante Händler/-innen	i	41	5	8	5	5	10	/	/	/	/	/
		w	23	/	/	/	/	6	/	/	/	/	/
68	Warenkaufleute, a.n.g., Vertreter/-innen	i	66	/	/	/	/	19	8	12	7	/	/
		w	22	/	/	/	/	6	/	/	/	/	/
687	Handelsvertreter/-innen, Vertriebsbeauftragte	i	19	/	/	/	/	/	/	/	/	/	/
		w	5	/	/	/	/	/	/	/	/	/	/
689	Andere Vertreter/-innen, Handlungsreisende	i	32	-	/	/	/	10	5	8	/	/	/
		w	8	-	/	/	/	/	/	/	/	/	/
69	Bank-, Bausparkassen-, Versicherungsfachleute	i	116	/	/	6	6	28	20	26	12	7	/
		w	71	/	/	/	/	21	13	15	5	/	/
691	Bankfachleute	i	70	/	/	/	/	19	13	17	6	/	/
		w	48	/	/	/	/	16	10	11	/	/	/
695	Versicherungsfachleute (nicht gesetzliche Sozialversicherung)	i	45	/	/	/	/	9	7	9	6	/	/
		w	22	/	/	/	/	5	/	/	/	/	/
70	Andere Dienstleistungskaufleute und zugehörige Berufe	i	77	/	5	7	8	22	7	10	5	/	/
		w	42	/	/	/	7	12	/	/	/	/	/
71	Berufe des Landverkehrs	i	290	/	8	12	29	136	44	41	9	/	7
		w	21	/	/	/	/	8	/	/	/	-	/
712	Eisenbahnbetriebspersonal	i	23	/	/	/	/	11	6	/	/	-	/
		w	9	/	/	/	/	/	/	/	/	-	/
714	Berufskraftfahrer/-innen, Kutscher/-innen	i	229	/	6	10	27	113	30	28	6	/	5
		w	8	/	/	/	/	/	/	/	/	-	/
72	Berufe des Wasser- und Luftverkehrs	i	6	-	/	-	/	/	/	/	/	/	-
		w	/	-	-	-	-	/	/	-	-	-	-
73	Berufe des Nachrichtenverkehrs	i	49	/	/	6	8	15	9	5	/	-	/
		w	37	/	/	5	6	11	6	/	-	-	/
732	Dienstleistungsfachkräfte im Postbetrieb	i	29	/	/	/	/	10	7	/	/	-	/
		w	21	/	/	/	/	7	/	/	-	-	/
74	Lagerverwalter/-innen, Lager-, Transportarbeiter/-innen	i	108	10	7	10	15	46	7	6	/	/	/
		w	27	5	/	/	/	7	/	/	/	-	/
75	Berufe in der Unternehmenslei- tung, -beratung und -prüfung	i	233	/	6	9	12	42	22	45	37	47	10
		w	80	/	/	5	7	20	8	17	9	7	/

1) Klassifizierung der Berufe, Ausgabe 1992 (siehe Band 1).

2) Einschl. der Selbstständigen in der Land- und Forstwirtschaft; Fischerei und der Erwerbstätigen ohne Einkommen.

Beruf und Ausbildung

9 Erwerbstätige im Mai 2003 nach Berufsgruppen, ausgewählten Berufsordnungen und monatlichem Nettoeinkommen

1 000

Nr. der Systematik ¹⁾	Berufsgruppe Berufsordnung (i = insgesamt, w = weiblich)	Erwerbstätige Ins-gesamt	Monatliches Nettoeinkommen von ... bis unter ... EUR										
			unter 300	300 - 500	500 - 700	700 - 900	900 - 1 300	1 300 - 1 500	1 500 - 2 000	2 000 - 2 600	2 600 und mehr	Ohne Angabe des Einkommens ²⁾	
750	Unternehmer/-innen, Geschäftsführer/-innen, a.n.g.	i w	116 27	/ /	/ /	/ /	5 /	16 5	10 /	21 7	19 /	28 /	7 /
751	Geschäftsbereichsleiter/-innen, Direktionsassistenten/Direktionsassistentinnen, a.n.g.	i w	55 19	/ /	/ /	/ /	/ /	9 /	7 /	13 5	11 /	11 /	/ /
753	Wirtschaftsprüfer/-innen, Steuerberater/-innen und verwandte Berufe	i w	11 6	- -	/ /	- -	/ /	/ /	/ /	/ /	/ /	/ /	/ /
76	Abgeordnete, administrativ entscheidende Berufstätige	i w	72 39	/ /	/ /	/ /	/ /	9 7	8 5	21 11	17 8	11 /	/ /
77	Rechnungskaufleute, Informatiker/-innen	i w	170 103	7 /	7 /	12 9	17 14	49 38	20 13	30 13	15 /	8 /	/ /
772	Buchhalter/-innen	i w	60 56	/ /	/ /	/ /	7 7	24 23	9 8	10 8	/ /	/ /	/ /
78	Büroberufe, Kaufmännische Angestellte, a.n.g.	i w	649 534	22 17	41 34	43 38	67 61	228 197	98 80	99 75	26 16	8 /	17 14
787	Verwaltungsfachleute (mittlerer Dienst), a.n.g.	i w	141 109	/ /	5 /	/ /	8 7	45 38	29 22	33 24	11 6	/ /	/ /
788	Büro- und kaufmännische Sachbearbeiter/-innen, a.n.g.	i w	164 139	/ /	/ /	6 6	15 15	62 54	30 25	32 24	7 /	/ /	/ /
79	Dienst-, Wachberufe	i w	109 14	/ /	7 /	10 /	20 /	51 6	10 /	7 /	/ /	/ -	/ /
80	Sicherheitsberufe, anderweitig nicht genannt	i w	171 16	15 /	20 /	9 /	7 /	27 /	17 /	37 /	27 /	6 /	6 /
801	Soldaten, Grenzschutz-, Polizeibedienstete	i w	152 13	15 /	20 /	8 /	5 /	22 /	14 /	34 /	23 /	5 /	6 /
81	Berufe im Rechts- und Vollstreckungswesen	i w	36 15	/ /	/ /	/ /	/ /	/ /	/ /	9 /	7 /	7 /	/ -
813	Rechtsvertreter/-innen, Rechtsberater/-innen	i w	18 7	/ /	/ /	/ /	/ /	/ /	/ /	/ /	/ /	/ /	/ -
82	Publizistische, Übersetzungs-, Bibliotheks- und verwandte Berufe	i w	36 21	/ /	/ /	/ /	/ /	10 8	/ /	6 /	/ /	/ /	/ /
821	Publizisten/Publizistinnen	i w	17 7	/ /	/ /	/ /	/ /	/ /	/ /	/ /	/ /	/ /	- -
83	Künstlerische und zugeordnete Berufe	i w	61 24	/ /	/ /	5 /	7 /	15 6	7 /	9 /	/ /	/ /	/ /

1) Klassifizierung der Berufe, Ausgabe 1992 (siehe Band 1).

2) Einschl. der Selbstständigen in der Land- und Forstwirtschaft; Fischerei und der Erwerbstätigen ohne Einkommen.

Beruf und Ausbildung

9 Erwerbstätige im Mai 2003 nach Berufsgruppen, ausgewählten Berufsordnungen und monatlichem Nettoeinkommen

1 000

Nr. der Systematik ¹⁾	Berufsgruppe Berufsordnung (i = insgesamt, w = weiblich)	Erwerbstätige Ins-gesamt	Monatliches Nettoeinkommen von ... bis unter ... EUR										Ohne Angabe des Einkommens ²⁾
			unter 300	300 - 500	500 - 700	700 - 900	900 - 1 300	1 300 - 1 500	1 500 - 2 000	2 000 - 2 600	2 600 und mehr		
84	Ärzte/Ärztinnen, Apotheker/-innen	i	76	/	/	/	/	7	5	11	15	31	/
		w	42	/	/	/	/	6	/	6	8	14	/
841	Ärzte/Ärztinnen	i	51	/	/	/	/	/	/	7	10	23	/
		w	28	/	/	/	/	/	/	/	5	10	/
85	Übrige Gesundheitsdienstberufe	i	339	13	28	35	45	120	43	36	7	/	10
		w	303	12	25	32	42	106	38	31	5	/	9
853	Krankenschwestern/-pfleger, Hebammen/Entbindungspfleger	i	161	/	9	13	15	54	31	26	/	/	/
		w	147	/	8	11	14	49	29	24	/	/	/
856	Arzt-, Zahnarzt-, Tier- arztshelfer/-innen	i	81	/	12	15	19	26	/	/	/	-	/
		w	80	/	12	14	19	26	/	/	/	-	/
86	Soziale Berufe	i	267	7	12	15	32	108	40	37	8	/	6
		w	230	6	9	14	28	98	33	30	/	/	5
861	Sozialarbeiter/-innen, Sozial- pädagogen/Sozialpädagoginnen	i	48	/	/	/	/	17	9	10	/	/	/
		w	35	/	/	/	/	13	6	7	/	/	/
863	Erzieher/-innen	i	103	/	/	/	9	48	17	17	/	/	/
		w	99	/	/	/	9	47	16	15	/	/	/
864	Altenpfleger/-innen	i	67	/	5	5	11	28	9	/	/	/	/
		w	60	/	/	5	10	27	7	/	/	/	/
87	Lehrer/-innen	i	224	/	/	/	8	35	28	70	44	23	5
		w	154	/	/	/	/	27	19	50	32	11	/
870	Lehrer/-innen ohne nähere Angabe	i	56	/	/	/	/	6	8	20	13	/	/
		w	42	/	/	/	/	6	6	15	10	/	/
871	Hochschullehrer/-innen und verwandte Berufe	i	19	/	/	/	/	/	/	/	/	6	/
		w	7	/	/	/	/	/	/	/	/	/	/
872	Gymnasiallehrer/-innen	i	27	-	/	/	/	/	/	9	8	/	/
		w	19	-	/	/	/	/	/	7	6	/	/
873	Grund-, Haupt-, Real-, Sonderschullehrer/-innen	i	73	-	/	/	/	14	10	25	15	/	/
		w	61	-	/	/	/	13	9	21	12	/	/
88	Geistes- und naturwissen- schaftliche Berufe, a.n.g.	i	42	/	/	/	/	8	5	11	8	/	/
		w	21	/	/	/	/	/	/	6	/	/	/
881	Wirtschaftswissenschaftler/-innen, a.n.g.	i	10	/	/	/	/	/	/	/	/	/	/
		w	7	/	/	/	/	/	/	/	/	/	/
89	Berufe in der Seelsorge	i	7	-	/	/	-	/	/	/	/	/	/
		w	/	-	/	/	-	/	/	/	/	-	-
90	Berufe in der Körperpflege	i	64	7	15	14	11	11	/	/	/	/	/
		w	61	7	14	13	10	11	/	/	/	-	/
901	Friseure/Friseurinnen	i	51	6	13	11	8	8	/	/	/	/	/
		w	48	6	12	10	8	8	/	/	/	-	/

1) Klassifizierung der Berufe, Ausgabe 1992 (siehe Band 1).

2) Einschl. der Selbstständigen in der Land- und Forstwirtschaft; Fischerei und der Erwerbstätigen ohne Einkommen.

Beruf und Ausbildung

**9 Erwerbstätige im Mai 2003 nach Berufsgruppen, ausgewählten Berufsordnungen
und monatlichem Nettoeinkommen**

1 000

Nr. der Sy- ste- ma- tik 1)	Berufsgruppe Berufsordnung (i = insgesamt, w = weiblich)	Erwerbs- tätige Ins- gesamt	Monatliches Nettoeinkommen von ... bis unter ... EUR										Ohne Angabe des Ein- kom- mens 2)
			unter 300	300 - 500	500 - 700	700 - 900	900 - 1 300	1 300 - 1 500	1 500 - 2 000	2 000 - 2 600	2 600 und mehr		
91	Hotel- und Gaststättenberufe	i	123	14	18	20	24	29	5	/	/	/	/
		w	85	11	14	15	17	19	/	/	/	/	/
911	Hoteliere, Gastwirte/Gastwir- tinnen, Hotel-, Gaststätten- geschäftsführer/-innen	i	31	/	/	/	/	9	/	/	/	/	/
		w	14	/	/	/	/	/	/	/	/	/	/
912	Restaurantfachleute, Stewards/Stewardessen	i	57	8	8	11	13	11	/	/	/	-	/
		w	43	6	7	8	10	7	/	/	/	-	/
92	Haus- und ernährungs- wirtschaftliche Berufe	i	34	/	/	7	7	9	/	/	/	/	/
		w	31	/	/	6	7	8	/	/	/	/	/
93	Reinigungs- und Ent- sorgungsberufe	i	151	16	27	38	30	30	/	/	/	/	/
		w	115	14	24	33	23	17	/	/	/	/	/
934	Gebäudereiniger/-innen, Raumpfleger/-innen	i	105	11	21	28	22	19	/	/	/	/	/
		w	84	10	18	25	17	11	/	/	/	/	/
97	Mithelfende Familienangehörige außerhalb der Landwirtschaft, a.n.g.	i	/	/	-	-	/	/	-	-	/	-	/
		w	/	/	-	-	/	/	-	-	/	-	/
98	Arbeitskräfte mit (noch) nicht bestimmtem Beruf	i	31	13	9	/	/	/	/	-	-	/	/
		w	13	5	/	/	/	/	/	-	-	-	/
99	Arbeitskräfte ohne nähere Tätigkeitsangabe	i	87	8	11	15	11	17	6	7	/	/	7
		w	31	/	/	7	/	6	/	/	/	/	/
Insgesamt		i	6 325	295	431	508	752	2 052	673	814	368	236	197
		w	2 930	147	248	334	421	883	294	334	122	59	86

1) Klassifizierung der Berufe, Ausgabe 1992 (siehe Band 1).

2) Einschl. der Selbstständigen in der Land- und Forstwirtschaft; Fischerei und der Erwerbstätigen ohne Einkommen.

Beruf und Ausbildung

10 Erwerbstätige im Mai 2003 nach Berufsgruppen, ausgewählten Berufsordnungen und Stellung im Beruf

1 000

Nr. der Sy- ste- ma- tik ¹⁾	Berufsgruppe Berufsordnung (i = insgesamt, w = weiblich)	Erwerbs- tätige Ins- gesamt	Stellung im Beruf							
			Selbst- ständige	Mit- helfende Familien- ange- hörige	Beamte/ Beamtinnen	Angestellte	darunter kfm./tech. Auszu- bildende	Arbeiter/ -innen	darunter gewerbl. Auszu- bildende	
01	Landwirtschaftliche Berufe	i	47	11	/	-	/	/	32	/
		w	9	/	/	-	/	-	5	/
011	Landwirte/Landwirtinnen, Pflanzenschutz/-innen	i	34	11	/	-	/	/	20	/
		w	/	/	/	-	/	-	/	/
013	Landarbeitskräfte	i	13	/	/	-	/	-	13	-
		w	/	/	/	-	-	-	/	-
014	Mithelfende Familienangehörige in der Landwirtschaft, a.n.g.	i	/	-	/	-	-	-	-	-
		w	/	-	/	-	-	-	-	-
02	Tierwirtschaftliche Berufe	i	32	/	/	-	/	/	24	/
		w	16	/	/	-	/	/	11	/
023	Tier-, Pferde-, Fischwirte und -wirtinnen	i	21	/	/	-	/	/	17	/
		w	11	/	/	-	/	/	8	/
024	Tierpfleger/-innen und verwandte Berufe, a.n.g.	i	11	/	/	-	/	/	8	/
		w	5	/	/	-	/	/	/	/
03	Verwaltungs-, Beratungs- und technische Fachkräfte in der Land- und Tierwirtschaft	i	/	/	/	/	/	-	/	-
		w	/	/	-	-	/	-	-	-
031	Verwalter/-innen in der Land- und Tierwirtschaft	i	/	-	-	-	/	-	/	-
		w	/	-	-	-	/	-	-	-
032	Land- und Tierwirtschaftsberater/ -innen, Agraringenieure/-inge- nieurinnen, Agrartechniker/ -innen	i	/	/	/	/	/	-	/	-
		w	/	/	-	-	/	-	-	-
05	Gartenbauberufe	i	84	10	/	-	13	/	60	8
		w	41	/	/	-	9	/	28	/
051	Gärtner/-innen, Garten- arbeiter/-innen	i	61	/	/	-	/	/	51	5
		w	22	/	/	-	/	-	20	/
052	Ingenieure, Ingenieurinnen Techniker/-innen in Garten- bau und Landespflege	i	/	/	-	-	/	-	/	/
		w	/	/	-	-	/	-	/	/
06	Forst-, Jagdberufe	i	18	/	-	/	/	/	12	/
		w	/	/	-	/	/	/	/	/
062	Forstwirte/Forstwirtinnen (Waldarbeiter/-innen)	i	11	/	-	-	/	-	9	/
		w	/	-	-	-	-	-	/	/
07	Bergleute	i	9	-	-	-	/	-	9	-
		w	/	-	-	-	-	-	/	-
08	Mineralgewinner/-innen, Mineralaufbereiter/-innen	i	/	/	-	-	/	-	/	/
		w	/	-	-	-	-	-	/	-
10	Steinbearbeiter/-innen	i	/	/	-	-	/	-	/	/
		w	/	/	-	-	-	-	-	-

1) Klassifizierung der Berufe, Ausgabe 1992 (siehe Band 1).

Beruf und Ausbildung

10 Erwerbstätige im Mai 2003 nach Berufsgruppen, ausgewählten Berufsordnungen und Stellung im Beruf

1 000

Nr. der Sy- ste- ma- tik ¹⁾	Berufsgruppe Berufsordnung (i = insgesamt, w = weiblich)	Erwerbs- tätige Ins- gesamt	Stellung im Beruf							
			Selbst- ständige	Mit- helfende Familien- ange- hörige	Beamte/ Beamtinnen	Angestellte	darunter kfm./tech. Auszu- bildende	Arbeiter/ -innen	darunter gewerbl. Auszu- bildende	
11	Baustoffhersteller/-innen	i	/	-	-	-	/	-	/	-
		w	-	-	-	-	-	-	-	-
12	Keramiker/-innen	i	/	/	-	-	/	/	/	-
		w	/	/	-	-	/	/	/	-
13	Berufe in der Glasherstellung und -bearbeitung	i	5	-	-	-	/	-	/	/
		w	/	-	-	-	/	-	/	-
131	Glaserhersteller/-innen	i	/	-	-	-	-	-	/	-
		w	/	-	-	-	-	-	/	-
14	Chemieberufe	i	22	/	-	/	/	/	18	/
		w	6	-	-	/	/	/	/	/
141	Chemiebetriebswerker/-innen	i	17	-	-	-	/	/	14	/
		w	/	-	-	-	/	/	/	/
15	Kunststoffberufe	i	8	/	-	-	/	-	8	/
		w	/	/	-	-	/	-	/	-
152	Kunststoff-Formgeber/-innen	i	/	/	-	-	-	-	/	/
		w	/	-	-	-	-	-	/	-
16	Papierherstellungs-, Papier- verarbeitungsberufe	i	/	/	-	-	/	/	/	/
		w	/	-	-	-	-	-	/	-
161	Papiermacher/-innen	i	/	/	-	-	-	-	/	/
		w	/	-	-	-	-	-	/	-
17	Druck- und Druckweiter- verarbeitungsberufe	i	18	/	-	-	/	-	14	/
		w	7	/	-	-	/	-	/	/
174	Drucker/-innen (Hoch-, Flach-, Tiefdruck)	i	8	/	-	-	/	-	6	/
		w	/	/	-	-	/	-	/	/
18	Berufe in der Holzbearbeitung, Holz- und Flechtwaren- herstellung	i	11	/	-	-	/	/	9	/
		w	/	/	-	-	/	/	/	/
181	Holzbearbeitungsmechaniker/ -innen	i	6	/	-	-	/	/	6	/
		w	/	-	-	-	-	-	/	-
19	Berufe in der Hütten- und Halbzeugindustrie	i	5	-	-	-	/	/	/	/
		w	/	-	-	-	/	/	/	/
191	Verfahrensmechaniker/-innen (Metallerzeugung)	i	/	-	-	-	/	/	/	/
		w	/	-	-	-	/	/	/	/
20	Gießereiberufe	i	10	/	-	-	/	-	9	/
		w	/	-	-	-	-	-	/	-
21	Berufe in der spanlosen Metallverformung	i	/	-	-	-	/	-	/	-
		w	/	-	-	-	/	-	/	-
212	Drahtverformer/-innen, Drahtverarbeiter/-innen	i	/	-	-	-	/	-	/	-
		w	/	-	-	-	/	-	/	-

1) Klassifizierung der Berufe, Ausgabe 1992 (siehe Band 1).

Beruf und Ausbildung

10 Erwerbstätige im Mai 2003 nach Berufsgruppen, ausgewählten Berufsordnungen und Stellung im Beruf

1 000

Nr. der Sy- ste- ma- tik ¹⁾	Berufsgruppe Berufsordnung (i = insgesamt, w = weiblich)	Erwerbs- tätige Ins- gesamt	Stellung im Beruf							
			Selbst- ständige	Mit- helfende Familien- ange- hörige	Beamte/ Beamtinnen	Angestellte	darunter kfm./tech. Auszu- bildende	Arbeiter/ -innen	darunter gewerbl. Auszu- bildende	
22	Berufe in der spanenden Metallverformung	i w	36 /	/ -	- -	- -	/ -	/ -	35 /	/ -
221	Dreher/-innen	i w	16 /	/ -	- -	- -	/ -	- -	16 /	/ -
225	Metallschleifer/-innen	i w	/ /	/ -	- -	- -	- -	- -	/ /	- -
23	Berufe in der Metallober- flächenveredlung und Metallvergütung	i w	5 /	/ -	- -	- -	/ -	- -	/ /	/ -
234	Galvaniseure, Galvaniseurinnen Metallfärber/-innen	i w	/ /	/ -	- -	- -	/ -	- -	/ /	/ -
24	Metallverbindungsberufe	i w	24 /	/ -	- -	- -	/ -	- -	24 /	- -
241	Schweißer/-innen, Brenn- schneider/-innen	i w	24 /	/ -	- -	- -	/ -	- -	23 /	- -
25	Metall- und Anlagenbauberufe	i w	107 /	5 /	/ -	- -	6 -	/ -	95 /	7 -
254	Konstruktionsmechaniker/-innen (Ausrüstungstechnik) und zu- gehörige Metallbauer/-innen	i w	76 /	/ /	/ -	- -	/ -	/ -	69 /	/ -
256	Metallbauer/-innen (Metall- gestaltung) und Schmiede/ Schmiedinnen (Handwerk)	i w	/ -	/ -	- -	- -	/ -	- -	/ -	- -
26	Blechkonstruktions- und Installationsberufe	i w	113 7	14 /	/ -	- -	8 /	/ -	91 7	/ /
264	Anlagenmechaniker/-innen (Versorgungstechnik)	i w	/ /	- -	- -	- -	/ -	- -	/ /	- -
268	Zentralheizungs-, Lüftungs- bauer und -bauerinnen	i w	34 /	6 -	/ -	- -	/ -	/ -	27 /	/ /
269	Installations- und Montage- berufe, a.n.g.	i w	44 7	/ -	- -	- -	/ /	- -	36 6	/ -
27	Maschinenbau- und -wartungsberufe	i w	62 /	/ /	/ -	- -	6 /	/ /	55 /	8 /
270	Industriemechaniker/-innen o.n.F., Mechaniker/-innen o.n.A.	i w	21 /	/ /	- -	- -	/ /	/ -	18 /	6 /
273	Industriemechaniker/-innen (Maschinen- und Systemtechnik), Maschinenbaumechaniker/-innen	i w	19 /	/ -	/ -	- -	/ /	/ /	16 /	/ -

1) Klassifizierung der Berufe, Ausgabe 1992 (siehe Band 1).

Beruf und Ausbildung

10 Erwerbstätige im Mai 2003 nach Berufsgruppen, ausgewählten Berufsordnungen und Stellung im Beruf

1 000

Nr. der Sy- ste- ma- tik ¹⁾	Berufsgruppe Berufsordnung (i = insgesamt, w = weiblich)	Erwerbs- tätige Ins- gesamt	Stellung im Beruf							
			Selbst- ständige	Mit- helfende Familien- ange- hörige	Beamte/ Beamtinnen	Angestellte	darunter kfm./tech. Auszu- bildende	Arbeiter/ -innen	darunter gewerbl. Auszu- bildende	
28	Fahr-, Flugzeugbau- und -wartungsberufe	i w	93 /	6 /	- -	- -	12 /	/ /	75 /	14 /
281	Kraftfahrzeug-, Zweirad- mechaniker/-innen	i w	73 /	6 /	- -	- -	10 /	/ /	58 /	11 /
29	Werkzeug- und Formenbauberufe	i w	17 /	/ -	- -	- -	/ -	/ -	16 /	/ -
290	Werkzeugmechaniker/-innen, Werkzeugmacher/-innen o.n.F.	i w	14 /	/ -	- -	- -	/ -	/ -	14 /	/ -
30	Feinwerktechnische und verwandte Berufe	i w	30 18	/ /	- -	- -	14 10	/ /	11 6	/ /
300	Industriemechaniker/-innen (Geräte- und Feinwerktechnik), Feinmechaniker/-innen	i w	/ /	/ /	- -	- -	/ -	- -	/ /	/ -
31	Elektroberufe	i w	163 10	12 -	/ -	- -	25 /	/ /	126 8	14 /
316	Elektromechaniker/-innen, Industrieelektroniker/-innen	i w	33 /	/ -	- -	- -	6 /	/ -	23 /	/ /
32	Montierer/-innen und Metallberufe, a.n.g.	i w	21 9	/ -	/ /	- -	/ /	/ -	19 9	/ -
323	Metallarbeiter/-innen o.n.A.	i w	8 /	- -	/ /	- -	/ /	/ -	7 /	/ -
33	Spinnberufe	i w	/ /	- -	- -	- -	/ /	- -	/ /	- -
34	Berufe in der Textilherstellung	i w	6 /	/ /	- -	- -	/ -	- -	5 /	/ -
35	Berufe in der Textilverarbeitung	i w	19 18	/ /	/ /	- -	/ /	- -	15 14	/ /
351	Oberbekleidungsschneider/-innen	i w	6 6	/ /	/ /	- -	/ /	- -	/ /	/ /
358	Textilnäher/-innen, a.n.g.	i w	6 6	/ -	- -	- -	/ /	- -	6 5	/ /
36	Textilveredler/-innen	i w	/ /	- -	- -	- -	- -	- -	/ /	- -
37	Berufe in der Lederherstellung, Leder- und Fellverarbeitung	i w	6 /	/ /	- -	- -	/ /	- -	/ /	/ /
372	Schuhmacher/-innen (Handwerk)	i w	/ /	/ /	- -	- -	/ /	- -	/ /	/ /
39	Berufe in der Back-, Konditor-, Süßwarenherstellung	i w	28 11	/ /	/ /	- -	/ /	- -	20 8	/ /

1) Klassifizierung der Berufe, Ausgabe 1992 (siehe Band 1).

Beruf und Ausbildung

10 Erwerbstätige im Mai 2003 nach Berufsgruppen, ausgewählten Berufsordnungen und Stellung im Beruf

1 000

Nr. der Sy- ste- ma- tik ¹⁾	Berufsgruppe Berufsordnung (i = insgesamt, w = weiblich)	Erwerbs- tätige Ins- gesamt	Stellung im Beruf							
			Selbst- ständige	Mit- helfende Familien- ange- hörige	Beamte/ Beamtinnen	Angestellte	darunter kfm./tech. Auszu- bildende	Arbeiter/ -innen	darunter gewerbl. Auszu- bildende	
391	Bäcker/-innen	i	20	/	/	-	/	-	15	/
		w	6	/	/	-	/	-	/	/
40	Fleischer/-innen	i	18	/	-	-	/	/	14	/
		w	/	/	-	-	/	/	/	/
41	Köche/Köchinnen	i	103	/	/	/	20	/	79	16
		w	67	/	/	-	12	/	52	/
42	Berufe in der Getränke-, Genußmittelherstellung	i	/	-	-	-	/	-	/	/
		w	/	-	-	-	/	-	/	-
421	Brauer/-innen und Mälzer/-innen	i	/	-	-	-	/	-	/	-
		w	/	-	-	-	/	-	/	-
43	Übrige Ernährungsberufe	i	7	/	-	/	/	/	6	/
		w	/	-	-	-	/	-	/	-
44	Hochbauberufe	i	120	7	/	-	/	/	109	8
		w	/	/	-	-	/	/	/	/
441	Maurer/-innen, Feuerungs- und Schornsteinbauer/-innen	i	80	5	/	-	/	/	73	6
		w	/	/	-	-	-	-	/	/
46	Tiefbauberufe	i	54	/	-	-	/	/	49	/
		w	/	-	-	-	-	-	/	/
461	Straßenbauer/-innen	i	20	/	-	-	/	/	19	/
		w	/	-	-	-	-	-	/	/
47	Bauhilfsarbeiter/-innen	i	28	/	/	-	/	-	25	/
		w	/	-	-	-	-	-	/	-
48	Ausbauberufe	i	97	16	/	-	/	/	77	7
		w	/	-	-	-	-	-	/	/
487	Zimmerer	i	18	/	-	-	/	-	16	/
		w	/	-	-	-	-	-	/	-
488	Dachdecker/-innen	i	24	/	/	-	/	-	19	/
		w	-	-	-	-	-	-	-	-
49	Raumausstatter/-innen, Polsterer/Polsterinnen	i	14	/	-	-	/	-	10	/
		w	/	/	-	-	/	-	/	/
50	Berufe in der Holz- und Kunststoffverarbeitung	i	73	11	/	-	/	/	59	11
		w	/	/	-	-	/	-	/	/
501	Tischler/-innen	i	61	10	/	-	/	/	48	9
		w	/	/	-	-	/	-	/	/
51	Maler/-innen, Lackierer/-innen und verwandte Berufe	i	68	6	-	-	/	/	57	14
		w	/	/	-	-	/	-	/	/
511	Maler/-innen und Lackierer/ -innen (Ausbau)	i	45	/	-	-	/	/	37	9
		w	/	/	-	-	-	-	/	/
52	Warenprüfer/-innen, Versand- fertigmacher/-innen	i	52	/	-	/	9	/	43	/
		w	29	/	-	/	/	-	25	-

1) Klassifizierung der Berufe, Ausgabe 1992 (siehe Band 1).

Beruf und Ausbildung

10 Erwerbstätige im Mai 2003 nach Berufsgruppen, ausgewählten Berufsordnungen und Stellung im Beruf

1 000

Nr. der Sy- ste- ma- tik ¹⁾	Berufsgruppe Berufsordnung (i = insgesamt, w = weiblich)	Erwerbs- tätige Ins- gesamt	Stellung im Beruf							
			Selbst- ständige	Mit- helfende Familien- ange- hörige	Beamte/ Beamtinnen	Angestellte	darunter kfm./tech. Auszu- bildende	Arbeiter/ -innen	darunter gewerbl. Auszu- bildende	
53	Hilfsarbeiter/-innen ohne nähere Tätigkeitsangabe	i	54	-	-	-	/	-	52	/
		w	24	-	-	-	/	-	23	-
54	Maschinen-, Anlagenführer und -führerinnen, a.n.g.	i	78	/	/	-	/	/	73	/
		w	9	-	/	-	/	-	8	/
55	Maschineneinrichter/ -innen, a.n.g.	i	9	/	-	-	/	-	8	-
		w	/	-	-	-	-	-	/	-
60	Ingenieure/Ingenieurinnen, a.n.g.	i	162	25	/	/	131	/	/	-
		w	31	/	/	/	27	-	/	-
603	Bauingenieure/Bau- ingenieurinnen	i	41	7	-	/	33	-	/	-
		w	10	/	-	/	9	-	-	-
609	Architekten/Architektinnen Raumplaner/-innen, a.n.g.	i	15	7	-	/	8	-	/	-
		w	/	/	-	/	/	-	-	-
61	Chemiker/-innen, Physiker/ -innen, Mathematiker/-innen	i	15	-	-	/	13	-	/	-
		w	/	-	-	/	/	-	-	-
62	Techniker/-innen, a.n.g.	i	101	/	-	/	71	/	24	/
		w	20	/	-	/	16	/	/	/
63	Technische Sonderfachkräfte	i	17	/	/	-	14	/	/	/
		w	13	-	/	-	11	/	/	/
633	Chemielaboranten/Chemie- laborantinnen	i	11	-	/	-	9	/	/	/
		w	9	-	/	-	7	/	/	/
64	Technische Zeichner/-innen und verwandte Berufe	i	16	/	-	-	15	/	/	/
		w	13	/	-	-	13	/	/	/
641	Technische Zeichner/-innen	i	7	/	-	-	6	/	/	/
		w	6	-	-	-	6	/	/	/
65	Industrie-, Werk-, Ausbildungs- meister und meisterinnen	i	30	/	-	/	25	/	/	/
		w	6	-	-	/	5	-	/	-
651	Industrie-, Werkmeister und -meisterinnen	i	15	/	-	/	11	-	/	-
		w	/	-	-	-	/	-	/	-
66	Verkaufspersonal	i	326	13	/	/	184	7	124	8
		w	263	7	/	/	148	5	105	7
660	Verkäufer/-innen o.n.A.	i	104	/	/	-	76	/	23	/
		w	84	/	/	-	61	/	19	/
661	Nahrungs-, Genußmittel- Verkäufer/-innen o.n.A.	i	117	5	/	/	57	/	54	/
		w	106	/	/	/	53	/	49	/
662	Sonstige Fachverkäufer/-innen	i	102	/	/	-	50	/	46	/
		w	73	/	/	-	33	/	36	/
67	Groß- und Einzelhandelskaufleute, Ein- und Verkaufsfachleute	i	160	51	/	/	102	22	6	/
		w	85	21	/	-	60	12	/	/

1) Klassifizierung der Berufe, Ausgabe 1992 (siehe Band 1).

Beruf und Ausbildung

10 Erwerbstätige im Mai 2003 nach Berufsgruppen, ausgewählten Berufsordnungen und Stellung im Beruf

1 000

Nr. der Sy- ste- ma- tik ¹⁾	Berufsgruppe Berufsordnung (i = insgesamt, w = weiblich)	Erwerbs- tätige Ins- gesamt	Stellung im Beruf							
			Selbst- ständige	Mit- helfende Familien- ange- hörige	Beamte/ Beamtinnen	Angestellte	darunter kfm./tech. Auszu- bildende	Arbeiter/ -innen	darunter gewerbl. Auszu- bildende	
672	Einzelhandelskaufleute ohne Fachbereichsangabe, ambulante Händler/-innen	i w	41 23	12 5	/	-	27 16	11 7	/	/
68	Warenkaufleute, a.n.g., Vertreter/-innen	i w	66 22	18 /	-	/	45 16	/	/	/
687	Handelsvertreter/-innen, Vertriebsbeauftragte	i w	19 5	15 /	-	-	/	-	/	-
689	Andere Vertreter/-innen, Handlungsreisende	i w	32 8	/	-	/	30 8	-	/	-
69	Bank-, Bausparkassen-, Versicherungsfachleute	i w	116 71	24 7	-	/	91 63	6 /	/	/
691	Bankfachleute	i w	70 48	/	-	/	66 47	/	/	/
695	Versicherungsfachleute (nicht gesetzliche Sozialversicherung)	i w	45 22	20 6	-	/	25 15	/	/	-
70	Andere Dienstleistungskaufleute und zugehörige Berufe	i w	77 42	22 8	/	/	49 30	/	/	/
71	Berufe des Landverkehrs	i w	290 21	18 /	/	-	62 9	/	210 11	/
712	Eisenbahnbetriebspersonal	i w	23 9	-	-	-	13 5	/	10 /	/
714	Berufskraftfahrer/-innen, Kutscher/-innen	i w	229 8	10 /	/	-	33 /	-	185 6	/
72	Berufe des Wasser- und Luftverkehrs	i w	6 /	/	-	/	/	/	/	/
73	Berufe des Nachrichtenverkehrs	i w	49 37	/	-	-	23 18	/	26 19	/
732	Dienstleistungsfachkräfte im Postbetrieb	i w	29 21	/	-	-	9 6	/	21 14	/
74	Lagerverwalter/-innen, Lager-, Transportarbeiter/-innen	i w	108 27	/	/	-	17 6	/	90 21	/
75	Berufe in der Unternehmenslei- tung, -beratung und -prüfung	i w	233 80	78 19	/	/	149 58	/	/	/
750	Unternehmer/-innen, Geschäfts- führer/-innen, a.n.g.	i w	116 27	62 14	-	/	53 13	/	/	-
751	Geschäftsbereichsleiter/-innen, Direktionsassistenten/Direk- tionsassistentinnen, a.n.g.	i w	55 19	/	/	/	51 18	-	/	-

1) Klassifizierung der Berufe, Ausgabe 1992 (siehe Band 1).

Beruf und Ausbildung

10 Erwerbstätige im Mai 2003 nach Berufsgruppen, ausgewählten Berufsordnungen und Stellung im Beruf

1 000

Nr. der Sys- te- ma- tik ¹⁾	Berufsgruppe Berufsordnung (i = insgesamt, w = weiblich)	Erwerbs- tätige Ins- gesamt	Stellung im Beruf						
			Selbst- ständige	Mit- helfende Familien- ange- hörige	Beamte/ Beamtinnen	Angestellte	darunter kfm./tech. Auszu- bildende	Arbeiter/ -innen	darunter gewerbl. Auszu- bildende
753	Wirtschaftsprüfer/-innen, Steuerberater/-innen und verwandte Berufe	i w	11 6	/ /	- -	/ /	5 /	- -	- -
76	Abgeordnete, administrativ entscheidende Berufstätige	i w	72 39	/ /	- -	31 16	39 23	/ /	- -
77	Rechnungskaufleute, Informatiker/-innen	i w	170 103	8 /	/ /	/ /	146 88	6 /	13 10
772	Buchhalter/-innen	i w	60 56	/ /	/ /	/ /	56 53	/ /	- -
78	Büroberufe, Kaufmännische Angestellte, a.n.g.	i w	649 534	/ /	6 6	34 21	592 496	44 32	12 8
787	Verwaltungsfachleute (mitt- lerer Dienst), a.n.g.	i w	141 109	/ -	- -	27 16	113 92	6 /	/ /
788	Büro- und kaufmännische Sach- bearbeiter/-innen, a.n.g.	i w	164 139	/ /	/ /	6 /	155 132	/ /	- -
79	Dienst-, Wachberufe	i w	109 14	6 /	/ -	/ /	34 7	/ -	68 7
80	Sicherheitsberufe, ander- weitig nicht genannt	i w	171 16	/ -	- -	152 12	14 /	/ /	/ -
801	Soldaten, Grenzschutz-, Polizeibedienstete	i w	152 13	- -	- -	147 12	/ /	/ /	/ -
81	Berufe im Rechts- und Voll- streckungswesen	i w	36 15	8 /	- -	19 9	9 /	/ /	- -
813	Rechtsvertreter/-innen, Rechtsberater/-innen	i w	18 7	8 /	- -	/ /	7 /	/ /	- -
82	Publizistische, Übersetzungs-, Bibliotheks- und verwandte Berufe	i w	36 21	8 /	- -	/ /	27 16	/ /	/ /
821	Publizisten/Publizistinnen	i w	17 7	6 /	- -	- -	11 /	- -	/ /
83	Künstlerische und zuge- ordnete Berufe	i w	61 24	25 8	/ /	/ -	32 14	/ /	/ /
84	Ärzte/Ärztinnen, Apotheker/-innen	i w	76 42	38 22	/ /	/ /	36 20	/ -	/ /
841	Ärzte/Ärztinnen	i w	51 28	22 13	/ /	/ /	28 14	/ -	- -
85	Übrige Gesundheitsdienstberufe	i w	339 303	10 9	/ /	/ /	309 277	24 22	19 16

1) Klassifizierung der Berufe, Ausgabe 1992 (siehe Band 1).

Beruf und Ausbildung

10 Erwerbstätige im Mai 2003 nach Berufsgruppen, ausgewählten Berufsordnungen und Stellung im Beruf

1 000

Nr. der Sy- ste- ma- tik ¹⁾	Berufsgruppe Berufsordnung (i = insgesamt, w = weiblich)	Erwerbs- tätige Ins- gesamt	Stellung im Beruf							
			Selbst- ständige	Mit- helfende Familien- ange- hörige	Beamte/ Beamtinnen	Angestellte	darunter kfm./tech. Auszu- bildende	Arbeiter/ -innen	darunter gewerbl. Auszu- bildende	
853	Krankenschwestern/-pfleger, Hebammen/Entbindungspfleger	i	161	/	/	/	151	11	8	5
		w	147	/	-	/	138	10	7	/
856	Arzt-, Zahnarzt-, Tier- arzthelfer/-innen	i	81	/	/	-	77	7	/	/
		w	80	/	/	-	76	7	/	/
86	Soziale Berufe	i	267	6	/	/	246	/	13	/
		w	230	/	/	/	213	/	11	/
861	Sozialarbeiter/-innen, Sozial- pädagogen/Sozialpädagoginnen	i	48	/	-	/	45	/	/	/
		w	35	/	-	/	33	/	/	/
863	Erzieher/-innen	i	103	/	-	/	101	/	/	/
		w	99	/	-	/	96	/	/	/
864	Altenpfleger/-innen	i	67	/	/	-	61	/	6	/
		w	60	/	/	-	54	/	6	/
87	Lehrer/-innen	i	224	15	/	39	169	-	/	/
		w	154	7	/	28	118	-	/	/
870	Lehrer/-innen ohne nähere Angabe	i	56	/	-	10	45	-	-	-
		w	42	/	-	8	33	-	-	-
871	Hochschullehrer/-innen und verwandte Berufe	i	19	/	-	/	12	-	/	-
		w	7	/	-	/	/	-	/	-
872	Gymnasiallehrer/-innen	i	27	-	-	8	19	-	-	-
		w	19	-	-	6	13	-	-	-
873	Grund-, Haupt-, Real-, Sonderschullehrer/-innen	i	73	-	-	15	58	-	-	-
		w	61	-	-	12	49	-	-	-
88	Geistes- und naturwissen- schaftliche Berufe, a.n.g.	i	42	/	/	/	35	/	/	-
		w	21	/	/	/	19	/	/	-
881	Wirtschaftswissenschaftler/ -innen, a.n.g.	i	10	/	/	-	9	/	-	-
		w	7	/	/	-	6	/	-	-
89	Berufe in der Seelsorge	i	7	/	/	/	6	-	/	-
		w	/	-	/	/	/	-	-	-
90	Berufe in der Körperpflege	i	64	17	/	-	23	/	23	8
		w	61	15	/	-	23	/	23	8
901	Friseure/Friseurinnen	i	51	9	/	-	20	/	21	7
		w	48	8	/	-	20	/	20	7
91	Hotel- und Gaststättenberufe	i	123	26	/	-	54	7	41	11
		w	85	12	/	-	39	5	32	9
911	Hoteliers, Gastwirte/Gastwir- tinnen, Hotel-, Gaststätten- geschäftsführer/-innen	i	31	25	/	-	/	/	/	/
		w	14	11	/	-	/	/	/	/
912	Restaurantfachleute, Stewards/Stewardessen	i	57	/	/	-	27	/	28	6
		w	43	-	/	-	21	/	21	/

1) Klassifizierung der Berufe, Ausgabe 1992 (siehe Band 1).

Beruf und Ausbildung

10 Erwerbstätige im Mai 2003 nach Berufsgruppen, ausgewählten Berufsordnungen und Stellung im Beruf

1 000

Nr. der Sy- ste- ma- tik ¹⁾	Berufsgruppe Berufsordnung (i = insgesamt, w = weiblich)	Erwerbs- tätige Ins- gesamt	Stellung im Beruf							
			Selbst- ständige	Mit- helfende Familien- ange- hörige	Beamte/ Beamtinnen	Angestellte	darunter kfm./tech. Auszu- bildende	Arbeiter/ -innen	darunter gewerbl. Auszu- bildende	
92	Haus- und ernährungs- wirtschaftliche Berufe	i	34	/	/	-	12	/	21	/
		w	31	/	-	-	11	/	19	/
93	Reinigungs- und Ent- sorgungsberufe	i	151	/	/	-	12	-	135	/
		w	115	/	/	-	8	-	105	/
934	Gebäudereiniger/-innen, Raumpfleger/-innen	i	105	/	/	-	7	-	97	/
		w	84	/	/	-	5	-	79	/
97	Mithelfende Familienangehörige außerhalb der Landwirtschaft, a.n.g.	i	/	-	/	-	/	-	-	-
		w	/	-	/	-	/	-	-	-
98	Arbeitskräfte mit (noch) nicht bestimmtem Beruf	i	31	-	-	-	13	11	18	16
		w	13	-	-	-	8	7	5	/
99	Arbeitskräfte ohne nähere Tätigkeitsangabe	i	87	17	/	/	34	/	34	/
		w	31	/	/	/	14	/	13	/
	Insgesamt	i	6 325	583	28	301	3 022	174	2 391	223
		w	2 930	182	21	97	1 941	109	688	69

1) Klassifizierung der Berufe, Ausgabe 1992 (siehe Band 1).

Beruf und Ausbildung**11 Erwerbstätige im Mai 2003 nach Berufsgruppen, ausgewählten Berufsordnungen und Wirtschaftsunterbereichen**

1 000

Nr. der Systematik 1)	Berufsgruppe Berufsordnung (i = insgesamt, w = weiblich)	Erwerbstätige Insgesamt	Wirtschaftsunterbereich 2)										
			Land- und Forstwirtschaft; Fischerei	Bergbau und Verarbeitendes Gewerbe	Energie- und Wasserversorgung	Baugewerbe	Handel und Gastgewerbe	Verkehr und Nachrichtenübermittlung	Kredit- und Versicherungsgewerbe	Grundstückswesen, Vermietung, wirtsch. Dienstleistung	Öffentliche Verwaltung u.ä.	Öffentl. und private Dienstleistungen (oh.öff. Verw.)	
01	Landwirtschaftliche Berufe	i	47	46	/	-	-	/	-	-	-	/	/
		w	9	8	/	-	-	/	-	-	-	/	-
011	Landwirte/Landwirtinnen, Pflanzenschutz/-innen	i	34	33	/	-	-	/	-	-	-	/	/
		w	/	/	/	-	-	-	-	-	-	-	-
013	Landarbeitskräfte	i	13	12	/	-	-	/	-	-	-	/	/
		w	/	/	/	-	-	/	-	-	-	/	-
014	Mithelfende Familienangehörige in der Landwirtschaft, a.n.g.	i	/	/	-	-	-	-	-	-	-	-	-
		w	/	/	-	-	-	-	-	-	-	-	-
02	Tierwirtschaftliche Berufe	i	32	29	/	-	-	/	-	-	/	/	/
		w	16	14	/	-	-	/	-	-	/	-	/
023	Tier-, Pferde-, Fischwirte und -wirtinnen	i	21	21	/	-	-	/	-	-	-	-	-
		w	11	10	/	-	-	-	-	-	-	-	-
024	Tierpfleger/-innen und verwandte Berufe, a.n.g.	i	11	7	-	-	-	/	-	-	/	/	/
		w	5	/	-	-	-	/	-	-	/	-	/
03	Verwaltungs-, Beratungs- und technische Fachkräfte in der Land- und Tierwirtschaft	i	/	/	/	-	-	/	-	-	/	/	/
		w	/	/	/	-	-	/	-	-	/	/	-
031	Verwalter/-innen in der Land- und Tierwirtschaft	i	/	/	-	-	-	-	-	-	-	-	-
		w	/	/	-	-	-	-	-	-	-	-	-
032	Land- und Tierwirtschaftsberater/-innen, Agraringenieure/-ingenieurinnen, Agrartechniker/-innen	i	/	/	/	-	-	/	-	-	/	/	/
		w	/	/	/	-	-	/	-	-	/	/	-
05	Gartenbauberufe	i	84	48	/	-	/	17	/	-	/	9	7
		w	41	20	-	-	/	14	/	-	/	/	/
051	Gärtner, Gartenarbeiter	i	61	43	/	-	/	/	/	-	/	8	6
		w	22	16	-	-	/	/	/	-	/	/	/
052	Ingenieure, Ingenieurinnen Techniker/-innen in Gartenbau und Landespflge	i	/	/	-	-	-	/	-	-	/	/	/
		w	/	/	-	-	-	-	-	-	/	/	/
06	Forst-, Jagdberufe	i	18	14	/	-	-	-	/	-	/	/	/
		w	/	/	-	-	-	-	-	-	-	/	/
062	Forstwirte/Forstwirtinnen (Walдарbeiter/-innen)	i	11	9	/	-	-	-	-	-	/	/	/
		w	/	/	-	-	-	-	-	-	-	/	/
07	Bergleute	i	9	/	7	/	/	-	-	-	/	-	/
		w	/	-	/	-	-	-	-	-	-	-	-

1) Klassifizierung der Berufe, Ausgabe 1992 (siehe Band 1).

2) Klassifikation der Wirtschaftszweige, Ausgabe 2003 (WZ 2003), Tiefengliederung für den Mikrozensus (siehe Band 1).

Beruf und Ausbildung

11 Erwerbstätige im Mai 2003 nach Berufsgruppen, ausgewählten Berufsordnungen und Wirtschaftsunterbereichen

1 000

Nr. der Systematik 1)	Berufsgruppe Berufsordnung (i = insgesamt, w = weiblich)	Erwerbstätige Insgesamt	Wirtschaftsunterbereich 2)										
			Land- und Forstwirtschaft; Fischerei	Bergbau und Verarbeitendes Gewerbe	Energie- und Wasserversorgung	Baugewerbe	Handel und Gastgewerbe	Verkehr und Nachrichtenübermittlung	Kredit- und Versicherungsgewerbe	Grundstückswesen, Vermietung, wirtsch. Dienstleistung	Öffentliche Verwaltung u.ä.	Öffentl. und private Dienstleistungen (oh.öff. Verw.)	
08	Mineralgewinner/-innen, Mineralaufbereiter/-innen	i w	/	/	/	-	/	/	/	-	-	/	-
10	Steinbearbeiter/-innen	i w	/	-	/	-	/	/	-	-	-	-	/
11	Baustoffhersteller/-innen	i w	/	-	/	-	/	/	-	-	-	-	-
12	Keramiker/-innen	i w	/	-	/	-	/	-	-	-	-	-	/
13	Berufe in der Glasherstellung und -bearbeitung	i w	5	-	/	-	/	/	-	-	-	-	-
131	Glaserhersteller/-innen	i w	/	-	/	-	-	-	-	-	-	-	-
14	Chemieberufe	i w	22	/	19	/	/	/	-	-	/	/	/
141	Chemiebetriebswerker/-innen	i w	17	-	16	/	/	/	-	-	-	-	/
15	Kunststoffberufe	i w	8	-	8	-	/	/	-	-	/	-	/
152	Kunststoff-Formgeber/-innen	i w	/	-	/	-	/	-	-	-	-	-	-
16	Papierherstellungs-, Papierverarbeitungsberufe	i w	/	-	/	-	-	-	-	-	/	-	/
161	Papiermacher/-innen	i w	/	-	/	-	-	-	-	-	-	-	-
17	Druck- und Druckweiterverarbeitungsberufe	i w	18	/	15	-	/	/	-	-	/	/	/
174	Drucker/-innen (Hoch-, Flach-, Tiefdruck)	i w	8	-	8	-	-	-	-	-	/	-	-
18	Berufe in der Holzbearbeitung, Holz- und Flechtwarenerstellung	i w	11	/	9	-	/	/	/	-	-	-	/
181	Holzbearbeitungsmechaniker/-innen	i w	6	/	/	-	/	/	/	-	-	-	/
19	Berufe in der Hütten- und Halbzeugindustrie	i w	5	-	/	-	/	/	-	-	-	/	/

1) Klassifizierung der Berufe, Ausgabe 1992 (siehe Band 1).

2) Klassifikation der Wirtschaftszweige, Ausgabe 2003 (WZ 2003), Tiefengliederung für den Mikrozensus (siehe Band 1).

Beruf und Ausbildung

11 Erwerbstätige im Mai 2003 nach Berufsgruppen, ausgewählten Berufsordnungen und Wirtschaftsunterbereichen

1 000

Nr. der Systematik ¹⁾	Berufsgruppe Berufsordnung (i = insgesamt, w = weiblich)	Erwerbstätige Insgesamt	Wirtschaftsunterbereich ²⁾									
			Land- und Forstwirtschaft; Fischerei	Bergbau und Verarbeitendes Gewerbe	Energie- und Wasserversorgung	Baugewerbe	Handel und Gastgewerbe	Verkehr und Nachrichtenübermittlung	Kredit- und Versicherungsgewerbe	Grundstücks-wesen, Vermietung, wirtsch. Dienstleistung	Öffentliche Verwaltung u.ä.	Öffentl. und private Dienstleistungen (oh. öff. Verw.)
191	Verfahrensmechaniker/-innen (Metallerzeugung)	i w	/ /	- -	/ /	- -	/ /	/ -	- -	- -	/ -	/ -
20	Gießereiberufe	i w	10 /	- -	9 /	- -	/ -	/ -	/ -	- -	/ -	- -
21	Berufe in der spanlosen Metallverformung	i w	/ /	- -	/ /	- -	- -	/ /	- -	- -	- -	/ -
212	Drahtverformer/-innen, Drahtverarbeiter/-innen	i w	/ /	- -	/ /	- -	- -	- -	- -	- -	- -	- -
22	Berufe in der spanenden Metallverformung	i w	36 /	/ -	33 /	- -	/ -	/ -	/ -	- -	/ -	/ /
221	Dreher/-innen	i w	16 /	/ -	15 /	- -	- -	- -	/ -	- -	/ -	/ /
225	Metallschleifer/-innen	i w	/ /	- -	/ /	- -	- -	- -	- -	- -	- -	- -
23	Berufe in der Metalloberflächenveredlung und Metallvergütung	i w	5 /	- -	5 /	- -	- -	- -	- -	- -	- -	- -
234	Galvaniseure, Galvaniseurinnen Metallfärber/-innen	i w	/ /	- -	/ /	- -	- -	- -	- -	- -	- -	- -
24	Metallverbindungsberufe	i w	24 /	- -	19 /	/ -	/ /	/ -	/ -	- -	/ -	/ -
241	Schweißer/-innen, Brennschneider/-innen	i w	24 /	- -	18 /	/ -	/ /	/ -	/ -	- -	/ -	/ -
25	Metall- und Anlagenbauberufe	i w	107 /	/ -	72 /	/ -	16 /	/ /	/ -	- -	/ -	/ /
254	Konstruktionsmechaniker/-innen (Ausrüstungstechnik) und zugehörige Metallbauer/-innen	i w	76 /	/ -	49 /	/ -	11 -	/ -	/ -	- -	/ -	/ -
256	Metallbauer/-innen (Metallgestaltung) und Schmiede/Schmiedinnen (Handwerk)	i w	/ -	/ -	/ -	- -	/ -	- -	- -	- -	- -	- -
26	Blechkonstruktions- und Installationsberufe	i w	113 7	/ -	20 6	/ -	74 /	/ /	/ -	- -	/ /	/ /
264	Anlagenmechaniker/-innen (Versorgungstechnik)	i w	/ /	- -	/ /	/ -	/ /	- -	/ -	- -	/ -	- -
268	Zentralheizungs-, Lüftungsbauer und -bauerinnen	i w	34 /	/ -	/ -	/ -	32 /	/ -	/ -	- -	/ -	/ -

1) Klassifizierung der Berufe, Ausgabe 1992 (siehe Band 1).

2) Klassifikation der Wirtschaftszweige, Ausgabe 2003 (WZ 2003), Tiefengliederung für den Mikrozensus (siehe Band 1).

Beruf und Ausbildung

11 Erwerbstätige im Mai 2003 nach Berufsgruppen, ausgewählten Berufsordnungen und Wirtschaftsunterbereichen

1 000

Nr. der Systematik ¹⁾	Berufsgruppe Berufsordnung (i = insgesamt, w = weiblich)	Erwerbstätige Insgesamt	Wirtschaftsunterbereich ²⁾									
			Land- und Forstwirtschaft; Fischerei	Bergbau und Verarbeitendes Gewerbe	Energie- und Wasserversorgung	Baugewerbe	Handel und Gastgewerbe	Verkehr und Nachrichtenübermittlung	Kredit- und Versicherungsgewerbe	Grundstückswesen, Vermietung, wirtsch. Dienstleistung	Öffentliche Verwaltung u.ä.	Öffentl. und private Dienstleistungen (oh. öff. Verw.)
269	Installations- und Montageberufe, a.n.g.	i w	44 7	/ -	15 5	/ -	18 /	/ /	- -	/ /	/ -	5 /
27	Maschinenbau- und -wartungsberufe	i w	62 /	/ -	41 /	/ /	/ -	5 /	/ -	/ -	/ -	/ -
270	Industriemechaniker/-innen o.n.F., Mechaniker/-innen o.n.A.	i w	21 /	/ -	16 /	/ /	/ -	/ /	- -	/ -	/ -	/ -
273	Industriemechaniker/-innen (Maschinen- und Systemtechnik), Maschinenbaumechaniker/-innen	i w	19 /	/ -	14 /	/ -	/ -	/ -	- -	/ -	/ -	- -
28	Fahr-, Flugzeugbau- und -wartungsberufe	i w	93 /	/ /	21 /	- -	/ /	59 /	- -	/ -	/ -	/ -
281	Kraftfahrzeug-, Zweiradmechaniker/-innen	i w	73 /	/ -	12 /	- -	/ /	54 /	- -	/ -	/ -	/ -
29	Werkzeug- und Formenbauberufe	i w	17 /	- -	17 /	- -	/ -	/ -	- -	/ -	- -	/ -
290	Werkzeugmechaniker/-innen, Werkzeugmacher/-innen o.n.F.	i w	14 /	- -	14 /	- -	- -	/ -	- -	/ -	- -	/ -
30	Feinwerktechnische und verwandte Berufe	i w	30 18	- -	15 9	- -	- -	10 6	/ -	- -	/ -	/ /
300	Industriemechaniker/-innen (Geräte- und Feinwerktechnik), Feinmechaniker/-innen	i w	/ /	- -	/ /	- -	- -	/ -	- -	/ -	/ -	/ /
31	Elektroberufe	i w	163 10	/ -	52 7	9 /	58 /	12 /	13 /	- -	7 /	9 /
316	Elektromechaniker/-innen, Industrieelektroniker/-innen	i w	33 /	- -	20 /	/ -	/ -	/ /	- -	/ -	/ /	/ /
32	Montierer/-innen und Metallberufe, a.n.g.	i w	21 9	- -	16 8	/ -	/ /	/ /	- -	/ -	- -	/ /
323	Metallarbeiter/-innen o.n.A.	i w	8 /	- -	6 /	- -	/ -	/ /	- -	- -	- -	/ -
33	Spinnberufe	i w	/ /	/ -	/ /	- -	- -	- -	- -	- -	/ /	- -
34	Berufe in der Textilherstellung	i w	6 /	- -	5 /	- -	/ -	- -	- -	- -	- -	- -
35	Berufe in der Textilverarbeitung	i w	19 18	- -	15 13	- -	/ /	/ /	- -	/ /	/ /	/ /

1) Klassifizierung der Berufe, Ausgabe 1992 (siehe Band 1).

2) Klassifikation der Wirtschaftszweige, Ausgabe 2003 (WZ 2003), Tiefengliederung für den Mikrozensus (siehe Band 1).

Beruf und Ausbildung

11 Erwerbstätige im Mai 2003 nach Berufsgruppen, ausgewählten Berufsordnungen und Wirtschaftsunterbereichen

1 000

Nr. der Systematik ¹⁾	Berufsgruppe Berufsordnung (i = insgesamt, w = weiblich)	Erwerbstätige Ins-gesamt	Wirtschaftsunterbereich ²⁾										
			Land- und Forstwirtschaft; Fischerei	Bergbau und Verarbeitendes Gewerbe	Energie- und Wasserversorgung	Baugewerbe	Handel und Gastgewerbe	Verkehr und Nachrichtenübermittlung	Kredit- und Versicherungsgewerbe	Grundstückswesen, Vermietung, wirtsch. Dienstleistung	Öffentliche Verwaltung u.ä.	Öffentl. und private Dienstleistungen (oh.öff. Verw.)	
351	Oberbekleidungsschneider/-innen	i	6	-	/	-	-	/	-	-	/	-	/
		w	6	-	/	-	-	/	-	-	/	-	/
358	Textilnäher/-innen, a.n.g.	i	6	-	5	-	/	/	-	-	-	/	/
		w	6	-	/	-	/	/	-	-	-	/	/
36	Textilveredler/-innen	i	/	-	/	-	-	-	-	-	-	-	/
		w	/	-	/	-	-	-	-	-	-	-	/
37	Berufe in der Lederherstellung, Leder- und Fellverarbeitung	i	6	-	/	-	-	/	-	-	-	-	/
		w	/	-	/	-	-	/	-	-	-	-	-
372	Schuhmacher/-innen (Handwerk)	i	/	-	/	-	-	/	-	-	-	-	/
		w	/	-	/	-	-	/	-	-	-	-	-
39	Berufe in der Back-, Konditor-, Süßwarenherstellung	i	28	-	23	-	/	/	-	-	-	-	/
		w	11	-	9	-	-	/	-	-	-	-	/
391	Bäcker/-innen	i	20	-	18	-	-	/	-	-	-	-	-
		w	6	-	5	-	-	/	-	-	-	-	-
40	Fleischer/-innen	i	18	/	14	-	-	/	-	-	-	-	-
		w	/	-	/	-	-	/	-	-	-	-	-
41	Köche/Köchinnen	i	103	/	/	/	/	69	/	/	/	/	27
		w	67	/	/	-	/	38	/	/	/	/	23
42	Berufe in der Getränke-, Genußmittelherstellung	i	/	/	/	-	-	/	-	-	-	-	-
		w	/	/	/	-	-	/	-	-	-	-	-
421	Brauer/-innen und Mälzer/-innen	i	/	-	/	-	-	/	-	-	-	-	-
		w	/	-	/	-	-	/	-	-	-	-	-
43	Übrige Ernährungsberufe	i	7	/	5	-	-	/	-	-	-	-	/
		w	/	/	/	-	-	/	-	-	-	-	/
44	Hochbauberufe	i	120	/	/	-	113	/	/	-	/	/	/
		w	/	-	/	-	/	-	-	-	-	-	-
441	Maurer/-innen, Feuerungs- und Schornsteinbauer/-innen	i	80	/	/	-	77	/	/	-	/	/	/
		w	/	-	-	-	/	-	-	-	-	-	-
46	Tiefbauberufe	i	54	/	/	/	45	/	/	-	/	/	/
		w	/	/	/	-	/	/	-	-	-	-	-
461	Straßenbauer/-innen	i	20	/	-	-	18	-	-	-	-	/	/
		w	/	-	-	-	/	-	-	-	-	-	-
47	Bauhilfsarbeiter/-innen	i	28	/	/	/	16	-	/	-	/	7	/
		w	/	/	-	-	/	-	-	-	-	/	/
48	Ausbauberufe	i	97	-	/	-	90	/	-	-	/	/	/
		w	/	-	/	-	/	/	-	-	-	-	-

1) Klassifizierung der Berufe, Ausgabe 1992 (siehe Band 1).

2) Klassifikation der Wirtschaftszweige, Ausgabe 2003 (WZ 2003), Tiefengliederung für den Mikrozensus (siehe Band 1).

Beruf und Ausbildung

11 Erwerbstätige im Mai 2003 nach Berufsgruppen, ausgewählten Berufsordnungen und Wirtschaftsunterbereichen

1 000

Nr. der Systematik ¹⁾	Berufsgruppe Berufsordnung (i = insgesamt, w = weiblich)	Erwerbstätige Insgesamt	Wirtschaftsunterbereich ²⁾									
			Land- und Forstwirtschaft; Fischerei	Bergbau und Verarbeitendes Gewerbe	Energie- und Wasserversorgung	Baugewerbe	Handel und Gastgewerbe	Verkehr und Nachrichtenübermittlung	Kredit- und Versicherungsgewerbe	Grundstückswesen, Vermietung, wirtsch. Dienstleistung	Öffentliche Verwaltung u.ä.	Öffentl. und private Dienstleistungen (oh. öff. Verw.)
487	Zimmerer	i	18	-	/	-	15	/	-	-	/	/
		w	/	-	/	-	/	/	-	-	-	-
488	Dachdecker/-innen	i	24	-	-	-	24	-	-	-	-	/
		w	-	-	-	-	-	-	-	-	-	-
49	Raumausstatter/-innen, Polsterer/Polsterinnen	i	14	-	/	-	9	/	-	-	/	/
		w	/	-	/	-	/	/	-	-	/	/
50	Berufe in der Holz- und Kunststoffverarbeitung	i	73	/	37	/	24	6	/	-	/	/
		w	/	-	/	-	/	/	/	-	-	/
501	Tischler/-innen	i	61	/	28	-	22	5	/	-	/	/
		w	/	-	/	-	/	/	-	-	-	/
51	Maler/-innen, Lackierer/-innen und verwandte Berufe	i	68	-	7	/	51	6	/	-	/	/
		w	/	-	/	-	/	/	/	-	-	/
511	Maler/-innen und Lackierer/-innen (Ausbau)	i	45	-	/	/	41	/	/	-	/	/
		w	/	-	/	-	/	-	/	-	-	-
52	Warenprüfer/-innen, Versandfertigtmacher/-innen	i	52	/	29	-	/	16	/	/	/	/
		w	29	/	16	-	/	9	/	-	/	/
53	Hilfsarbeiter/-innen ohne nähere Tätigkeitsangabe	i	54	/	30	-	/	/	/	-	/	12
		w	24	/	15	-	/	/	-	-	/	/
54	Maschinen-, Anlagenführer und -führerinnen, a.n.g.	i	78	/	37	/	26	/	/	/	/	/
		w	9	-	7	/	/	/	/	/	-	/
55	Maschineneinrichter/-innen, a.n.g.	i	9	-	8	-	/	/	-	-	-	/
		w	/	-	/	-	-	/	-	-	-	-
60	Ingenieure/Ingenieurinnen, a.n.g.	i	162	/	48	7	38	7	6	/	37	9
		w	31	/	5	/	6	/	/	/	8	/
603	Bauingenieure/Bauingenieurinnen	i	41	-	/	/	25	/	/	-	9	/
		w	10	-	/	/	/	/	/	-	/	/
609	Architekten/Architektinnen Raumplaner/-innen, a.n.g.	i	15	/	-	-	/	-	/	-	9	/
		w	/	/	-	-	/	-	-	-	/	-
61	Chemiker/-innen, Physiker/-innen, Mathematiker/-innen	i	15	-	/	/	/	/	-	-	/	/
		w	/	-	/	-	-	/	-	-	/	/
62	Techniker/-innen, a.n.g.	i	101	/	29	/	13	6	8	/	17	9
		w	20	-	6	/	/	/	/	-	/	/
63	Technische Sonderfachkräfte	i	17	/	8	/	/	/	-	-	/	/
		w	13	/	6	/	/	/	-	-	/	/
633	Chemielaboranten/Chemielaborantinnen	i	11	/	6	/	/	/	-	-	/	/
		w	9	/	/	/	/	/	-	-	/	/

1) Klassifizierung der Berufe, Ausgabe 1992 (siehe Band 1).

2) Klassifikation der Wirtschaftszweige, Ausgabe 2003 (WZ 2003), Tiefengliederung für den Mikrozensus (siehe Band 1).

Beruf und Ausbildung

11 Erwerbstätige im Mai 2003 nach Berufsgruppen, ausgewählten Berufsordnungen und Wirtschaftsunterbereichen

1 000

Nr. der Systematik ¹⁾	Berufsgruppe Berufsordnung (i = insgesamt, w = weiblich)	Erwerbstätige Insgesamt	Wirtschaftsunterbereich ²⁾										
			Land- und Forstwirtschaft; Fischerei	Bergbau und Verarbeitendes Gewerbe	Energie- und Wasserversorgung	Baugewerbe	Handel und Gastgewerbe	Verkehr und Nachrichtenübermittlung	Kredit- und Versicherungsgewerbe	Grundstückswesen, Vermietung, wirtsch. Dienstleistung	Öffentliche Verwaltung u.ä.	Öffentl. und private Dienstleistungen (oh.öff. Verw.)	
64	Technische Zeichner/-innen und verwandte Berufe	i w	16 13	/	/	/	/	-	/	-	6	/	/
641	Technische Zeichner/-innen	i w	7 6	-	/	/	/	-	/	-	/	/	/
65	Industrie-, Werk-, Ausbildungsmeister und -meisterinnen	i w	30 6	/	9	/	/	/	/	/	/	/	9
651	Industrie-, Werkmeister und -meisterinnen	i w	15 /	/	8	/	/	/	/	-	/	/	/
66	Verkaufspersonal	i w	326 263	/	33	-	/	285	/	-	/	/	/
660	Verkäufer/-innen o.n.A.	i w	104 84	/	/	-	/	96	/	-	/	-	/
661	Nahrungs-, Genußmittelverkäufer/-innen o.n.A.	i w	117 106	/	25	-	-	90	/	-	-	-	/
662	Sonstige Fachverkäufer/-innen	i w	102 73	/	/	-	/	95	/	-	/	-	/
67	Groß- und Einzelhandelskaufleute, Ein- und Verkaufsfachleute	i w	160 85	/	12	/	/	134	/	/	/	/	/
672	Einzelhandelskaufleute ohne Fachbereichsangabe, ambulante Händler/-innen	i w	41 23	/	/	-	/	39	/	-	/	-	/
68	Warenkaufleute, a.n.g., Vertreter/-innen	i w	66 22	/	16	/	/	37	/	/	/	/	/
687	Handelsvertreter/-innen, Vertriebsbeauftragte	i w	19 5	-	/	-	/	13	-	/	/	-	/
689	Andere Vertreter/-innen, Handlungsreisende	i w	32 8	/	10	/	/	15	/	/	/	/	/
69	Bank-, Bausparkassen-, Versicherungsfachleute	i w	116 71	/	/	-	/	/	/	110	/	/	/
691	Bankfachleute	i w	70 48	/	/	-	/	/	/	67	/	/	/
695	Versicherungsfachleute (nicht gesetzliche Sozialversicherung)	i w	45 22	-	-	-	-	/	/	41	/	/	/
70	Andere Dienstleistungskaufleute und zugehörige Berufe	i w	77 42	/	/	/	/	5	28	6	24	/	6
71	Berufe des Landverkehrs	i w	290 21	8	18	/	17	26	185	/	6	8	21

1) Klassifizierung der Berufe, Ausgabe 1992 (siehe Band 1).

2) Klassifikation der Wirtschaftszweige, Ausgabe 2003 (WZ 2003), Tiefengliederung für den Mikrozensus (siehe Band 1).

Beruf und Ausbildung**11 Erwerbstätige im Mai 2003 nach Berufsgruppen, ausgewählten Berufsordnungen und Wirtschaftsunterbereichen**

1 000

Nr. der Systematik ¹⁾	Berufsgruppe Berufsordnung (i = insgesamt, w = weiblich)	Erwerbstätige Ins-gesamt	Wirtschaftsunterbereich ²⁾										
			Land- und Forstwirtschaft; Fischerei	Bergbau und Verarbeitendes Gewerbe	Energie- und Wasserversorgung	Baugewerbe	Handel und Gastgewerbe	Verkehr und Nachrichtenübermittlung	Kredit- und Versicherungsgewerbe	Grundstückswesen, Vermietung, wirtsch. Dienstleistung	Öffentliche Verwaltung u.ä.	Öffentl. und private Dienstleistungen (oh.öf. Verw.)	
712	Eisenbahnbetriebspersonal	i	23	-	/	-	/	-	22	-	/	-	/
		w	9	-	/	-	-	-	8	-	-	-	/
714	Berufskraftfahrer/-innen, Kutscher/-innen	i	229	8	16	/	15	25	136	/	5	/	19
		w	8	-	/	-	/	/	5	/	/	/	/
72	Berufe des Wasser- und Luftverkehrs	i	6	/	/	-	/	-	/	-	-	/	/
		w	/	-	-	-	-	-	/	-	-	-	-
73	Berufe des Nachrichtenverkehrs	i	49	-	/	-	-	/	31	/	11	/	/
		w	37	-	/	-	-	/	22	/	9	/	/
732	Dienstleistungsfachkräfte im Postbetrieb	i	29	-	/	-	-	/	28	/	-	/	/
		w	21	-	/	-	-	/	20	/	-	/	/
74	Lagerverwalter/-innen, Lager-, Transportarbeiter/-innen	i	108	/	36	/	/	31	18	-	5	/	7
		w	27	-	9	-	/	7	/	-	/	/	/
75	Berufe in der Unternehmensleitung, -beratung und -prüfung	i	233	6	42	/	27	37	14	7	57	8	33
		w	80	/	8	/	/	12	/	/	27	/	15
750	Unternehmer/-innen, Geschäftsführer/-innen, a.n.g.	i	116	/	20	/	24	25	7	/	16	/	16
		w	27	/	/	/	/	8	/	/	/	/	5
751	Geschäftsbereichsleiter/-innen, Direktionsassistenten/Direktionsassistentinnen, a.n.g.	i	55	/	17	/	/	9	/	/	7	/	8
		w	19	/	/	/	/	/	/	/	/	/	/
753	Wirtschaftsprüfer/-innen, Steuerberater/-innen und verwandte Berufe	i	11	/	-	-	/	-	-	/	8	/	/
		w	6	-	-	-	-	-	-	/	/	/	/
76	Abgeordnete, administrativ entscheidende Berufstätige	i	72	/	/	/	-	/	/	/	/	58	6
		w	39	/	/	-	-	/	/	/	/	33	/
77	Rechnungskaufleute, Informatiker/-innen	i	170	/	23	/	9	39	9	/	45	13	21
		w	103	/	12	/	7	34	/	/	18	8	12
772	Buchhalter/-innen	i	60	/	10	/	6	11	/	/	13	/	9
		w	56	/	9	/	5	10	/	/	12	/	8
78	Büroberufe, Kaufmännische Angestellte, a.n.g.	i	649	6	66	10	41	58	44	18	77	225	106
		w	534	5	54	7	36	45	33	16	66	181	91
787	Verwaltungsfachleute (mittlerer Dienst), a.n.g.	i	141	-	/	/	/	/	8	/	/	118	10
		w	109	-	/	/	/	/	5	/	/	92	8
788	Büro- und kaufmännische Sachbearbeiter/-innen, a.n.g.	i	164	/	16	/	6	13	14	6	17	60	27
		w	139	/	14	/	6	11	10	6	14	51	24
79	Dienst-, Wachberufe	i	109	/	/	/	8	8	/	/	41	12	31
		w	14	/	-	-	/	/	/	-	6	/	6

1) Klassifizierung der Berufe, Ausgabe 1992 (siehe Band 1).

2) Klassifikation der Wirtschaftszweige, Ausgabe 2003 (WZ 2003), Tiefengliederung für den Mikrozensus (siehe Band 1).

Beruf und Ausbildung

11 Erwerbstätige im Mai 2003 nach Berufsgruppen, ausgewählten Berufsordnungen und Wirtschaftsunterbereichen

1 000

Nr. der Systematik ¹⁾	Berufsgruppe Berufsordnung (i = insgesamt, w = weiblich)	Erwerbstätige Insgesamt	Wirtschaftsunterbereich ²⁾										
			Land- und Forstwirtschaft; Fischerei	Bergbau und Verarbeitendes Gewerbe	Energie- und Wasserversorgung	Baugewerbe	Handel und Gastgewerbe	Verkehr und Nachrichtenübermittlung	Kredit- und Versicherungsgewerbe	Grundstückswesen, Vermietung, wirtsch. Dienstleistung	Öffentliche Verwaltung u.ä.	Öffentl. und private Dienstleistungen (oh.öff. Verw.)	
80	Sicherheitsberufe, anderweitig nicht genannt	i	171	-	/	/	/	/	/	-	/	159	/
		w	16	-	/	-	-	-	/	-	/	14	/
801	Soldaten, Grenzschutz-, Polizeibedienstete	i	152	-	-	-	-	/	-	-	-	152	/
		w	13	-	-	-	-	-	-	-	-	13	/
81	Berufe im Rechts- und Vollstreckungswesen	i	36	-	/	-	-	-	/	/	11	22	/
		w	15	-	/	-	-	-	-	/	/	10	/
813	Rechtsvertreter/-innen, Rechtsberater/-innen	i	18	-	/	-	-	-	/	/	11	5	/
		w	7	-	/	-	-	-	-	/	/	/	/
82	Publizistische, Übersetzungs-, Bibliotheks- und verwandte Berufe	i	36	/	6	/	/	/	/	/	/	5	20
		w	21	-	/	/	/	/	/	/	/	/	12
821	Publizisten/Publizistinnen	i	17	-	5	-	-	/	/	/	/	/	10
		w	7	-	/	-	-	-	-	/	/	/	/
83	Künstlerische und zugeordnete Berufe	i	61	-	/	-	/	/	/	-	14	/	37
		w	24	-	/	-	/	/	-	-	6	/	12
84	Ärzte/Ärztinnen, Apotheker/-innen	i	76	/	/	-	-	6	-	-	/	/	66
		w	42	/	/	-	-	/	-	-	/	/	36
841	Ärzte/Ärztinnen	i	51	-	-	-	-	-	-	-	/	/	49
		w	28	-	-	-	-	-	-	-	/	/	26
85	Übrige Gesundheitsdienstberufe	i	339	-	/	-	/	6	-	-	/	/	329
		w	303	-	/	-	-	5	-	-	/	/	294
853	Krankenschwestern/-pfleger, Hebammen/Entbindungspfleger	i	161	-	/	-	-	/	-	-	/	/	160
		w	147	-	/	-	-	/	-	-	/	/	145
856	Arzt-, Zahnarzt-, Tierarztshelfer/-innen	i	81	-	-	-	-	-	-	-	-	/	80
		w	80	-	-	-	-	-	-	-	-	/	80
86	Soziale Berufe	i	267	-	/	-	-	/	/	-	/	20	242
		w	230	-	/	-	-	/	/	-	/	16	211
861	Sozialarbeiter/-innen, Sozialpädagogen/Sozialpädagoginnen	i	48	-	/	-	-	/	/	-	/	7	40
		w	35	-	/	-	-	/	/	-	/	/	30
863	Erzieher/-innen	i	103	-	/	-	-	/	/	-	/	5	97
		w	99	-	/	-	-	/	/	-	/	/	93
864	Altenpfleger/-innen	i	67	-	/	-	-	-	-	-	-	/	67
		w	60	-	/	-	-	-	-	-	-	/	60
87	Lehrer/-innen	i	224	/	/	-	/	/	/	/	/	/	216
		w	154	/	/	-	/	/	/	/	/	/	150
870	Lehrer/-innen ohne nähere Angabe	i	56	-	-	-	-	-	/	-	-	/	55
		w	42	-	-	-	-	-	/	-	-	/	41

1) Klassifizierung der Berufe, Ausgabe 1992 (siehe Band 1).

2) Klassifikation der Wirtschaftszweige, Ausgabe 2003 (WZ 2003), Tiefengliederung für den Mikrozensus (siehe Band 1).

Beruf und Ausbildung

11 Erwerbstätige im Mai 2003 nach Berufsgruppen, ausgewählten Berufsordnungen und Wirtschaftsunterbereichen

1 000

Nr. der Systematik ¹⁾	Berufsgruppe Berufsordnung (i = insgesamt, w = weiblich)	Erwerbstätige Insgesamt	Wirtschaftsunterbereich ²⁾										
			Land- und Forstwirtschaft; Fischerei	Bergbau und Verarbeitendes Gewerbe	Energie- und Wasserversorgung	Baugewerbe	Handel und Gastgewerbe	Verkehr und Nachrichtenübermittlung	Kredit- und Versicherungsgewerbe	Grundstückswesen, Vermietung, wirtsch. Dienstleistung	Öffentliche Verwaltung u.ä.	Öffentl. und private Dienstleistungen (oh.öff. Verw.)	
871	Hochschullehrer/-innen	i	19	-	-	-	-	-	-	/	/	/	18
	und verwandte Berufe	w	7	-	-	-	-	-	-	-	/	/	7
872	Gymnasiallehrer/-innen	i	27	-	-	-	-	-	-	-	-	/	27
		w	19	-	-	-	-	-	-	-	-	/	19
873	Grund-, Haupt-, Real-,	i	73	/	-	-	-	-	-	/	-	/	72
	Sonderschullehrer/-innen	w	61	/	-	-	-	-	-	/	-	/	60
88	Geistes- und naturwissen-	i	42	/	/	/	/	/	/	/	11	/	19
	schaftliche Berufe, a.n.g.	w	21	/	/	-	/	/	/	/	/	/	10
881	Wirtschaftswissenschaftler/-innen, a.n.g.	i	10	/	/	-	/	/	/	/	/	/	/
		w	7	-	/	-	/	/	/	/	/	/	/
89	Berufe in der Seelsorge	i	7	-	-	-	-	-	-	-	/	-	7
		w	/	-	-	-	-	-	-	-	/	-	/
90	Berufe in der Körperpflege	i	64	-	-	-	-	/	/	-	-	-	63
		w	61	-	-	-	-	/	/	-	-	-	61
901	Friseure/Friseurinnen	i	51	-	-	-	-	/	/	-	-	-	50
		w	48	-	-	-	-	/	/	-	-	-	48
91	Hotel- und Gaststättenberufe	i	123	-	/	-	-	112	/	-	/	/	7
		w	85	-	/	-	-	76	/	-	/	/	5
911	Hoteliers, Gastwirte/Gastwirtinnen, Hotel-, Gaststätten-	i	31	-	-	-	-	31	/	-	/	-	/
	geschäftsführer/-innen	w	14	-	-	-	-	14	-	-	-	-	/
912	Restaurantfachleute,	i	57	-	/	-	-	51	/	-	-	-	/
	Stewards/Stewardessen	w	43	-	/	-	-	38	/	-	-	-	/
92	Haus- und ernährungs-	i	34	/	/	/	/	8	/	-	/	/	23
	wirtschaftliche Berufe	w	31	/	/	-	/	8	-	-	/	/	21
93	Reinigungs- und Ent-	i	151	/	6	/	/	13	/	/	70	6	48
	sorgungsberufe	w	115	/	/	/	/	11	/	/	51	5	38
934	Gebäudereiniger/-innen,	i	105	/	/	/	/	10	/	/	58	/	25
	Raumpfleger/-innen	w	84	/	/	/	/	9	/	/	41	/	23
97	Mithelfende Familienangehörige	i	/	/	/	-	-	/	-	-	/	-	/
	außerhalb der Landwirtschaft, a.n.g.	w	/	/	/	-	-	/	-	-	/	-	-
98	Arbeitskräfte mit (noch)	i	31	/	6	/	/	7	/	/	/	/	9
	nicht bestimmtem Beruf	w	13	-	/	/	/	/	/	-	/	/	5
99	Arbeitskräfte ohne nähere	i	87	/	11	/	7	10	/	/	11	7	32
	Tätigkeitsangabe	w	31	/	/	/	/	/	/	/	/	/	13
	Insgesamt	i	6 325	200	1 038	59	723	1 079	412	153	509	635	1 519
		w	2 930	66	312	14	73	619	119	93	248	314	1 073

1) Klassifizierung der Berufe, Ausgabe 1992 (siehe Band 1).

2) Klassifikation der Wirtschaftszweige, Ausgabe 2003 (WZ 2003), Tiefengliederung für den Mikrozensus (siehe Band 1).

Beruf und Ausbildung

12 Erwerbstätige im Mai 2003 nach Berufsgruppen, ausgewählten Berufsordnungen und Altersgruppen

1 000

Nr. der Sy- ste- ma- tik ¹⁾	Berufsgruppe Berufsordnung (i = insgesamt, w = weiblich)	Erwerbs- tätige Ins- gesamt	Davon im Alter von ... bis unter ... Jahren						
			15 - 25	25 - 35	35 - 45	45 - 55	55 - 65	65 und mehr	
01	Landwirtschaftliche Berufe	i w	47 9	6 /	6 /	13 /	14 /	7 /	/
011	Landwirte/Landwirtinnen, Pflanzenschutzler/-innen	i w	34 /	6 /	/	10 /	9 /	/	/
013	Landarbeitskräfte	i w	13 /	/	/	/	5 /	/	-
014	Mithelfende Familienangehörige in der Landwirtschaft, a.n.g.	i w	/	/	-	/	/	/	-
02	Tierwirtschaftliche Berufe	i w	32 16	/	/	11 6	9 /	/	/
023	Tier-, Pferde-, Fischwirte und -wirtinnen	i w	21 11	/	/	7 /	7 /	/	/
024	Tierpfleger/-innen und verwandte Berufe, a.n.g.	i w	11 5	/	/	/	/	/	/
03	Verwaltungs-, Beratungs- und technische Fachkräfte in der Land- und Tierwirtschaft	i w	/	-	/	/	/	/	-
031	Verwalter/-innen in der Land- und Tierwirtschaft	i w	/	-	-	-	/	/	-
032	Land- und Tierwirtschaftsberater/ -innen, Agraringenieure/-inge- nieurinnen, Agrartechniker/ -innen	i w	/	-	/	/	/	/	-
05	Gartenbauberufe	i w	84 41	15 8	15 8	23 13	20 9	9 /	/
051	Gärtner/-innen, Garten- arbeiter/-innen	i w	61 22	11 /	10 /	16 7	16 5	8 /	/
052	Ingenieure, Ingenieurinnen Techniker/-innen in Garten- bau und Landespflege	i w	/	/	/	/	/	/	-
06	Forst-, Jagdberufe	i w	18 /	/	/	/	6 /	/	/
062	Forstwirte/Forstwirtinnen (Waldarbeiter/-innen)	i w	11 /	/	/	/	/	/	-
07	Bergleute	i w	9 /	/	/	/	/	/	/
08	Mineralgewinner/-innen, Mineralaufbereiter/-innen	i w	/	/	/	/	/	/	-

1) Klassifizierung der Berufe, Ausgabe 1992 (siehe Band 1).

Beruf und Ausbildung

12 Erwerbstätige im Mai 2003 nach Berufsgruppen, ausgewählten Berufsordnungen und Altersgruppen

1 000

Nr. der Sys- te- ma- tik ¹⁾	Berufsgruppe Berufsordnung (i = insgesamt, w = weiblich)	Erwerbs- tätige Ins- gesamt	Davon im Alter von ... bis unter ... Jahren					
			15 - 25	25 - 35	35 - 45	45 - 55	55 - 65	65 und mehr
10	Steinbearbeiter/-innen	i	/	/	/	/	/	-
		w	/	-	-	-	/	-
11	Baustoffhersteller/-innen	i	/	-	/	/	/	-
		w	-	-	-	-	-	-
12	Keramiker/-innen	i	/	/	/	/	/	-
		w	/	/	/	/	/	-
13	Berufe in der Glasherstellung und -bearbeitung	i	5	/	/	/	/	-
		w	/	/	/	/	/	-
131	Glaserhersteller/-innen	i	/	-	/	/	/	-
		w	/	-	/	/	/	-
14	Chemieberufe	i	22	/	/	6	6	/
		w	6	/	/	/	/	-
141	Chemiebetriebswerker/-innen	i	17	/	/	/	/	-
		w	/	/	/	/	/	-
15	Kunststoffberufe	i	8	/	/	/	/	-
		w	/	-	/	/	/	-
152	Kunststoff-Formgeber/-innen	i	/	/	/	/	/	-
		w	/	-	-	/	/	-
16	Papierherstellungs-, Papier- verarbeitungsberufe	i	/	/	/	/	/	/
		w	/	-	/	/	/	-
161	Papiermacher/-innen	i	/	/	/	/	/	-
		w	/	-	-	/	/	-
17	Druck- und Druckweiter- verarbeitungsberufe	i	18	/	/	7	/	/
		w	7	/	/	/	/	/
174	Drucker/-innen (Hoch-, Flach-, Tiefdruck)	i	8	/	/	/	/	/
		w	/	/	-	/	/	/
18	Berufe in der Holzbearbeitung, Holz- und Flechtwaren- herstellung	i	11	/	/	/	/	/
		w	/	/	/	/	/	/
181	Holzbearbeitungsmechaniker/ -innen	i	6	/	/	/	/	/
		w	/	/	/	/	/	-
19	Berufe in der Hütten- und Halbzeugindustrie	i	5	/	/	/	/	/
		w	/	/	/	/	/	/
191	Verfahrensmechaniker/-innen (Metallerzeugung)	i	/	/	/	/	/	-
		w	/	/	/	-	/	-
20	Gießereiberufe	i	10	/	/	/	/	/
		w	/	-	/	/	-	-

1) Klassifizierung der Berufe, Ausgabe 1992 (siehe Band 1).

Beruf und Ausbildung

12 Erwerbstätige im Mai 2003 nach Berufsgruppen, ausgewählten Berufsordnungen und Altersgruppen

1 000

Nr. der Sys- te- ma- tik ¹⁾	Berufsgruppe Berufsordnung (i = insgesamt, w = weiblich)	Erwerbs- tätige Ins- gesamt	Davon im Alter von ... bis unter ... Jahren					
			15 - 25	25 - 35	35 - 45	45 - 55	55 - 65	65 und mehr
21	Berufe in der spanlosen Metallverformung	i	/	/	/	/	/	/
		w	/	-	/	/	/	/
212	Drahtverformer/-innen, Drahtverarbeiter/-innen	i	/	/	/	/	/	-
		w	/	-	/	/	/	-
22	Berufe in der spanenden Metallverformung	i	36	6	/	10	12	/
		w	/	/	/	/	-	-
221	Dreher/-innen	i	16	/	/	/	6	/
		w	/	/	-	/	-	-
225	Metallschleifer/-innen	i	/	/	/	/	/	-
		w	/	-	-	/	-	-
23	Berufe in der Metallober- flächenveredlung und Metallvergütung	i	5	/	/	/	/	-
		w	/	-	/	/	-	-
234	Galvaniseure, Galvaniseurinnen Metallfärber/-innen	i	/	/	/	/	/	-
		w	/	-	/	-	-	-
24	Metallverbindungsberufe	i	24	/	/	10	7	/
		w	/	-	-	/	/	-
241	Schweißer/-innen, Brenn- schneider/-innen	i	24	/	/	10	7	/
		w	/	-	-	/	/	-
25	Metall- und Anlagenbauberufe	i	107	14	17	34	33	9
		w	/	/	/	/	/	-
254	Konstruktionsmechaniker/-innen (Ausrüstungstechnik) und zu- gehörige Metallbauer/-innen	i	76	8	11	23	26	8
		w	/	/	/	/	/	-
256	Metallbauer/-innen (Metall- gestaltung) und Schmiede/ Schmiedinnen (Handwerk)	i	/	/	/	/	/	/
		w	-	-	-	-	-	-
26	Blechkonstruktions- und Installationsberufe	i	113	12	23	40	28	9
		w	7	/	/	/	/	/
264	Anlagenmechaniker/-innen (Versorgungstechnik)	i	/	-	/	/	/	/
		w	/	-	-	/	/	-
268	Zentralheizungs-, Lüftungs- bauer und -bauerinnen	i	34	/	7	12	9	/
		w	/	/	-	-	-	-
269	Installations- und Montage- berufe, a.n.g.	i	44	/	10	15	11	/
		w	7	/	/	/	/	-
27	Maschinenbau- und -wartungsberufe	i	62	15	11	16	14	6
		w	/	/	/	/	/	-

1) Klassifizierung der Berufe, Ausgabe 1992 (siehe Band 1).

Beruf und Ausbildung

12 Erwerbstätige im Mai 2003 nach Berufsgruppen, ausgewählten Berufsordnungen und Altersgruppen

1 000

Nr. der Sys- te- ma- tik ¹⁾	Berufsgruppe Berufsordnung (i = insgesamt, w = weiblich)	Erwerbs- tätige Ins- gesamt	Davon im Alter von ... bis unter ... Jahren					
			15 - 25	25 - 35	35 - 45	45 - 55	55 - 65	65 und mehr
270	Industriemechaniker/-innen o.n.F., Mechaniker/-innen o.n.A.	i w	21 /	11 /	/ /	/ /	/ /	/ -
273	Industriemechaniker/-innen (Maschinen- und Systemtechnik), Maschinenbaumechaniker/-innen	i w	19 /	/ /	/ -	6 /	/ /	/ -
28	Fahr-, Flugzeugbau- und -wartungsberufe	i w	93 /	27 /	19 /	24 /	16 /	6 -
281	Kraftfahrzeug-, Zweirad- mechaniker/-innen	i w	73 /	23 /	15 /	18 /	12 /	/ -
29	Werkzeug- und Formenbauberufe	i w	17 /	/ -	/ -	/ /	/ /	- -
290	Werkzeugmechaniker/-innen, Werkzeugmacher/-innen o.n.F.	i w	14 /	/ -	/ -	/ /	/ -	- -
30	Feinwerktechnische und verwandte Berufe	i w	30 18	5 /	8 5	9 6	5 /	/ /
300	Industriemechaniker/-innen (Geräte- und Feinwerktechnik), Feinmechaniker/-innen	i w	/ /	/ -	/ /	/ /	/ /	- -
31	Elektroberufe	i w	163 10	31 /	32 /	47 /	40 /	13 /
316	Elektromechaniker/-innen, Industrieelektroniker/-innen	i w	33 /	8 /	6 /	7 /	8 /	/ -
32	Montierer/-innen und Metallberufe, a.n.g.	i w	21 9	/ /	/ /	7 /	6 /	/ /
323	Metallarbeiter/-innen o.n.A.	i w	8 /	/ /	/ /	/ /	/ /	- -
33	Spinnberufe	i w	/ /	- -	/ -	/ /	/ /	- -
34	Berufe in der Textilherstellung	i w	6 /	/ -	/ /	/ /	/ /	- -
35	Berufe in der Textilverarbeitung	i w	19 18	/ /	/ /	6 6	6 /	/ -
351	Oberbekleidungsschneider/-innen	i w	6 6	/ /	/ /	/ /	/ /	/ -
358	Textilnäher/-innen, a.n.g.	i w	6 6	/ /	/ /	/ /	/ /	- -
36	Textilveredler/-innen	i w	/ /	/ -	/ /	/ /	- -	- -

1) Klassifizierung der Berufe, Ausgabe 1992 (siehe Band 1).

Beruf und Ausbildung

12 Erwerbstätige im Mai 2003 nach Berufsgruppen, ausgewählten Berufsordnungen und Altersgruppen

1 000

Nr. der Sys- te- ma- tik ¹⁾	Berufsgruppe Berufsordnung (i = insgesamt, w = weiblich)	Erwerbs- tätige Ins- gesamt	Davon im Alter von ... bis unter ... Jahren					
			15 - 25	25 - 35	35 - 45	45 - 55	55 - 65	65 und mehr
37	Berufe in der Lederherstellung, Leder- und Fellverarbeitung	i w	6 /	/ /	/ /	/ /	/ /	/
372	Schuhmacher/-innen (Handwerk)	i w	/ /	/ /	/ /	/ -	/ -	/
39	Berufe in der Back-, Konditor-, Süßwarenherstellung	i w	28 11	8 /	5 /	7 /	/	/
391	Bäcker/-innen	i w	20 6	7 /	/	/	/	/
40	Fleischer/-innen	i w	18 /	/	5	/	/	/
41	Köche/Köchinnen	i w	103 67	27 10	18 10	24 18	26 22	7 6
42	Berufe in der Getränke-, Genußmittelherstellung	i w	/	/	/	/	/	-
421	Brauer/-innen und Mälzer/-innen	i w	/	/	/	/	-	-
43	Übrige Ernährungsberufe	i w	7 /	/	/	/	/	-
44	Hochbauberufe	i w	120 /	20 /	31 -	33 /	30 /	6
441	Maurer/-innen, Feuerungs- und Schornsteinbauer/-innen	i w	80 /	15 /	19 -	21 /	21 /	/
46	Tiefbauberufe	i w	54 /	7 /	10 /	19 /	14 /	/
461	Straßenbauer/-innen	i w	20 /	/	/	6	/	-
47	Bauhilfsarbeiter/-innen	i w	28 /	/	/	7	10	/
48	Ausbauberufe	i w	97 /	16 /	31 /	31 /	15 /	/
487	Zimmerer	i w	18 /	/	7	/	/	-
488	Dachdecker/-innen	i w	24 -	/	7	8	/	/
49	Raumausstatter/-innen, Polsterer/Polsterinnen	i w	14 /	/	/	5	/	-
50	Berufe in der Holz- und Kunststoffverarbeitung	i w	73 /	20 /	19 /	20 /	10 /	/

1) Klassifizierung der Berufe, Ausgabe 1992 (siehe Band 1).

Beruf und Ausbildung

12 Erwerbstätige im Mai 2003 nach Berufsgruppen, ausgewählten Berufsordnungen und Altersgruppen

1 000

Nr. der Sys- te- ma- tik ¹⁾	Berufsgruppe Berufsordnung (i = insgesamt, w = weiblich)	Erwerbs- tätige Ins- gesamt	Davon im Alter von ... bis unter ... Jahren					
			15 - 25	25 - 35	35 - 45	45 - 55	55 - 65	65 und mehr
501	Tischler/-innen	i	61	15	18	17	8	/
		w	/	/	/	/	/	-
51	Maler/-innen, Lackierer/-innen und verwandte Berufe	i	68	23	13	16	11	/
		w	/	/	/	/	/	-
511	Maler/-innen und Lackierer/ -innen (Ausbau)	i	45	13	9	11	8	/
		w	/	/	/	/	-	-
52	Warenprüfer/-innen, Versand- fertigmacher/-innen	i	52	/	7	18	16	/
		w	29	/	/	12	10	/
53	Hilfsarbeiter/-innen ohne nähere Tätigkeitsangabe	i	54	7	12	18	13	/
		w	24	/	/	9	7	/
54	Maschinen-, Anlagenführer und -führerinnen, a.n.g.	i	78	/	15	30	25	5
		w	9	/	/	/	/	-
55	Maschineneinrichter/ -innen, a.n.g.	i	9	/	/	/	/	-
		w	/	/	-	/	-	-
60	Ingenieure/Ingenieurinnen, a.n.g.	i	162	/	25	54	53	27
		w	31	/	/	12	11	/
603	Bauingenieure/Bau- ingenieurinnen	i	41	/	6	15	14	6
		w	10	-	/	/	/	/
609	Architekten/Architektinnen Raumplaner/-innen, a.n.g.	i	15	/	/	/	/	/
		w	/	/	/	/	/	-
61	Chemiker/-innen, Physiker/ -innen, Mathematiker/-innen	i	15	-	/	5	/	/
		w	/	-	/	/	/	-
62	Techniker/-innen, a.n.g.	i	101	8	20	33	29	12
		w	20	/	/	6	5	/
63	Technische Sonderfachkräfte	i	17	/	/	/	/	/
		w	13	/	/	/	/	-
633	Chemielaboranten/Chemie- laborantinnen	i	11	/	/	/	/	/
		w	9	/	/	/	/	-
64	Technische Zeichner/-innen und verwandte Berufe	i	16	/	/	/	/	/
		w	13	/	/	/	/	-
641	Technische Zeichner/-innen	i	7	/	/	/	/	/
		w	6	/	/	/	/	-
65	Industrie-, Werk-, Ausbildungs- meister und meisterinnen	i	30	/	/	11	10	6
		w	6	-	/	/	/	-
651	Industrie-, Werkmeister und -meisterinnen	i	15	-	/	6	/	/
		w	/	-	-	/	/	-
66	Verkaufspersonal	i	326	46	69	107	78	24
		w	263	37	54	87	64	20

1) Klassifizierung der Berufe, Ausgabe 1992 (siehe Band 1).

Beruf und Ausbildung

12 Erwerbstätige im Mai 2003 nach Berufsgruppen, ausgewählten Berufsordnungen und Altersgruppen

1 000

Nr. der Sy- ste- ma- tik ¹⁾	Berufsgruppe Berufsordnung (i = insgesamt, w = weiblich)	Erwerbs- tätige Ins- gesamt	Davon im Alter von ... bis unter ... Jahren						
			15 - 25	25 - 35	35 - 45	45 - 55	55 - 65	65 und mehr	
660	Verkäufer/-innen o.n.A.	i	104	14	23	32	27	7	/
		w	84	11	18	26	23	5	/
661	Nahrungs-, Genußmittel- Verkäufer/-innen o.n.A.	i	117	20	21	41	28	8	/
		w	106	17	19	37	25	7	/
662	Sonstige Fachverkäufer/-innen	i	102	12	24	33	22	9	/
		w	73	9	16	23	16	8	/
67	Groß- und Einzelhandelskaufleute, Ein- und Verkaufsfachleute	i	160	36	29	43	36	15	/
		w	85	20	15	24	19	7	/
672	Einzelhandelskaufleute ohne Fachbereichsangabe, ambulante Händler/-innen	i	41	18	6	8	7	/	/
		w	23	10	/	/	/	/	-
68	Warenkaufleute, a.n.g., Vertreter/-innen	i	66	/	11	23	21	7	/
		w	22	/	/	8	7	/	/
687	Handelsvertreter/-innen, Vertriebsbeauftragte	i	19	/	/	6	6	/	-
		w	5	/	/	/	/	/	-
689	Andere Vertreter/-innen, Handlungsreisende	i	32	/	/	13	11	/	-
		w	8	/	/	/	/	/	-
69	Bank-, Bausparkassen-, Versicherungsfachleute	i	116	12	31	35	29	8	/
		w	71	6	19	22	19	/	/
691	Bankfachleute	i	70	9	23	21	14	/	-
		w	48	/	15	14	12	/	-
695	Versicherungsfachleute (nicht gesetzliche Sozialversicherung)	i	45	/	7	14	14	/	/
		w	22	/	/	7	7	/	/
70	Andere Dienstleistungskaufleute und zugehörige Berufe	i	77	13	18	20	20	6	/
		w	42	8	10	10	10	/	-
71	Berufe des Landverkehrs	i	290	12	56	104	86	31	/
		w	21	/	/	8	7	/	/
712	Eisenbahnbetriebspersonal	i	23	/	/	9	8	/	-
		w	9	/	/	/	/	/	-
714	Berufskraftfahrer/-innen, Kutscher/-innen	i	229	9	45	81	66	27	/
		w	8	/	/	/	/	/	-
72	Berufe des Wasser- und Luftverkehrs	i	6	/	/	/	/	/	-
		w	/	-	-	/	-	-	-
73	Berufe des Nachrichtenverkehrs	i	49	6	11	16	13	/	-
		w	37	/	7	12	11	/	-
732	Dienstleistungsfachkräfte im Postbetrieb	i	29	/	6	11	10	/	-
		w	21	/	/	9	7	/	-

1) Klassifizierung der Berufe, Ausgabe 1992 (siehe Band 1).

Beruf und Ausbildung**12 Erwerbstätige im Mai 2003 nach Berufsgruppen, ausgewählten Berufsordnungen und Altersgruppen**

1 000

Nr. der Sy- ste- ma- tik ¹⁾	Berufsgruppe Berufsordnung (i = insgesamt, w = weiblich)	Erwerbs- tätige Ins- gesamt	Davon im Alter von ... bis unter ... Jahren						
			15 - 25	25 - 35	35 - 45	45 - 55	55 - 65	65 und mehr	
74	Lagerverwalter/-innen, Lager-, Transportarbeiter/-innen	i w	108 27	15 /	14 /	30 7	32 7	14 /	/
75	Berufe in der Unternehmenslei- tung, -beratung und -prüfung	i w	233 80	10 6	39 17	76 29	71 21	35 8	/
750	Unternehmer/-innen, Geschäfts- führer/-innen, a.n.g.	i w	116 27	/	15 /	36 11	39 8	22 /	/
751	Geschäftsbereichsleiter/-innen, Direktionsassistenten/Direk- tionsassistentinnen, a.n.g.	i w	55 19	/	8 /	20 8	18 5	7 /	-
753	Wirtschaftsprüfer/-innen, Steuerberater/-innen und verwandte Berufe	i w	11 6	-	/	/	/	/	/
76	Abgeordnete, administrativ entscheidende Berufstätige	i w	72 39	/	14 9	20 12	24 12	12 /	-
77	Rechnungskaufleute, Informatiker/-innen	i w	170 103	17 7	36 17	52 32	47 35	17 12	/
772	Buchhalter/-innen	i w	60 56	/	8 7	18 17	23 22	8 8	/
78	Büroberufe, Kaufmännische Angestellte, a.n.g.	i w	649 534	88 69	114 92	186 158	186 159	73 55	/
787	Verwaltungsfachleute (mitt- lerer Dienst), a.n.g.	i w	141 109	16 13	28 21	40 31	41 33	16 11	/
788	Büro- und kaufmännische Sach- bearbeiter/-innen, a.n.g.	i w	164 139	8 7	22 19	50 44	58 51	25 18	/
79	Dienst-, Wachberufe	i w	109 14	5 /	11 /	26 /	38 /	25 /	/
80	Sicherheitsberufe, ander- weitig nicht genannt	i w	171 16	76 /	37 /	30 /	23 /	6 /	/
801	Soldaten, Grenzschutz-, Polizeibedienstete	i w	152 13	75 /	33 /	23 /	18 /	/	-
81	Berufe im Rechts- und Voll- streckungswesen	i w	36 15	/	13 7	11 /	8 /	/	/
813	Rechtsvertreter/-innen, Rechtsberater/-innen	i w	18 7	/	8 /	5 /	/	/	/
82	Publizistische, Übersetzungs-, Bibliothek- und verwandte Berufe	i w	36 21	/	9 6	11 5	9 5	/	/

1) Klassifizierung der Berufe, Ausgabe 1992 (siehe Band 1).

Beruf und Ausbildung

12 Erwerbstätige im Mai 2003 nach Berufsgruppen, ausgewählten Berufsordnungen und Altersgruppen

1 000

Nr. der Sys- te- ma- tik ¹⁾	Berufsgruppe Berufsordnung (i = insgesamt, w = weiblich)	Erwerbs- tätige Ins- gesamt	Davon im Alter von ... bis unter ... Jahren					
			15 - 25	25 - 35	35 - 45	45 - 55	55 - 65	65 und mehr
821	Publizisten/Publizistinnen	i	17	/	5	6	/	/
		w	7	/	/	/	/	-
83	Künstlerische und zuge- ordnete Berufe	i	61	6	18	18	11	6
		w	24	/	9	6	/	/
84	Ärzte/Ärztinnen, Apotheker/-innen	i	76	/	14	23	20	17
		w	42	/	8	13	12	8
841	Ärzte/Ärztinnen	i	51	/	9	15	13	12
		w	28	/	/	9	7	6
85	Übrige Gesundheitsdienstberufe	i	339	72	82	95	65	25
		w	303	61	72	86	60	23
853	Krankenschwestern/-pfleger, Hebammen/Entbindungspfleger	i	161	29	40	46	34	12
		w	147	25	34	44	32	11
856	Arzt-, Zahnarzt-, Tier- arzthelfer/-innen	i	81	19	18	22	16	6
		w	80	19	18	21	16	6
86	Soziale Berufe	i	267	23	44	85	83	31
		w	230	18	34	74	77	26
861	Sozialarbeiter/-innen, Sozial- pädagogen/Sozialpädagoginnen	i	48	/	11	14	13	7
		w	35	/	8	10	11	/
863	Erzieher/-innen	i	103	/	15	35	37	12
		w	99	/	13	33	37	11
864	Altenpfleger/-innen	i	67	9	10	22	20	6
		w	60	7	8	20	19	6
87	Lehrer/-innen	i	224	/	28	73	78	42
		w	154	/	19	54	55	25
870	Lehrer/-innen ohne nähere Angabe	i	56	/	6	17	22	11
		w	42	/	/	13	17	7
871	Hochschullehrer/-innen und verwandte Berufe	i	19	/	/	5	/	/
		w	7	-	/	/	/	/
872	Gymnasiallehrer/-innen	i	27	/	/	11	10	/
		w	19	/	/	8	7	/
873	Grund-, Haupt-, Real-, Sonderschullehrer/-innen	i	73	-	7	24	27	15
		w	61	-	6	20	23	12
88	Geistes- und naturwissen- schaftliche Berufe, a.n.g.	i	42	/	14	11	9	/
		w	21	/	7	6	5	/
881	Wirtschaftswissenschaftler/ -innen, a.n.g.	i	10	/	/	/	/	/
		w	7	/	/	/	/	/
89	Berufe in der Seelsorge	i	7	-	/	/	/	/
		w	/	-	-	/	/	/

1) Klassifizierung der Berufe, Ausgabe 1992 (siehe Band 1).

Beruf und Ausbildung

12 Erwerbstätige im Mai 2003 nach Berufsgruppen, ausgewählten Berufsordnungen und Altersgruppen

1 000

Nr. der Sys- te- ma- tik ¹⁾	Berufsgruppe Berufsordnung (i = insgesamt, w = weiblich)	Erwerbs- tätige Ins- gesamt	Davon im Alter von . . . bis unter . . . Jahren						
			15 - 25	25 - 35	35 - 45	45 - 55	55 - 65	65 und mehr	
90	Berufe in der Körperpflege	i	64	18	16	11	13	5	/
		w	61	17	15	11	13	/	/
901	Friseure/Friseurinnen	i	51	15	13	8	10	/	/
		w	48	15	12	8	10	/	/
91	Hotel- und Gaststättenberufe	i	123	39	25	28	22	9	/
		w	85	30	17	19	13	/	/
911	Hoteliers, Gastwirte/Gastwir- tinnen, Hotel-, Gaststätten- geschäftsführer/-innen	i	31	/	/	11	11	/	/
		w	14	/	/	6	/	/	-
912	Restaurantfachleute, Stewards/Stewardessen	i	57	21	14	12	7	/	/
		w	43	17	10	9	5	/	/
92	Haus- und ernährungs- wirtschaftliche Berufe	i	34	7	5	8	10	/	/
		w	31	6	/	7	9	/	/
93	Reinigungs- und Ent- sorgungsberufe	i	151	9	18	49	54	19	/
		w	115	/	10	39	44	16	/
934	Gebäudereiniger/-innen, Raumpfleger/-innen	i	105	6	11	34	38	14	/
		w	84	/	7	28	32	12	/
97	Mithelfende Familienangehörige außerhalb der Landwirtschaft, a.n.g.	i	/	/	-	/	/	/	-
		w	/	-	-	/	/	/	-
98	Arbeitskräfte mit (noch) nicht bestimmtem Beruf	i	31	28	/	/	/	-	-
		w	13	12	/	/	/	-	-
99	Arbeitskräfte ohne nähere Tätigkeitsangabe	i	87	20	18	21	18	8	/
		w	31	6	7	8	7	/	/
Insgesamt		i	6 325	892	1 212	1 874	1 657	655	36
		w	2 930	384	548	891	814	283	12

1) Klassifizierung der Berufe, Ausgabe 1992 (siehe Band 1).

Beruf und Ausbildung

**13 Erwerbstätige im Mai 2003 nach Stellung im Beruf sowie abhängig Erwerbstätige ohne Auszubildende
nach Altersgruppen, Familienstand, Wirtschaftsunterbereichen, Art des Arbeitsvertrages,
Arbeitsuche, beruflichem Ausbildungs-/Hochschulabschluss
und Betriebs-/Berufswechsel im letzten Jahr**

Gegenstand der Nachweisung	Ins- gesamt	Im letzten Jahr gewechselt und zwar									
		Betrieb	Beruf	Betrieb oder Beruf			Betrieb	Beruf	Betrieb oder Beruf		
				zu- sammen	davon				zu- sammen	davon	
					sowohl Betrieb als auch Beruf	nur Betrieb oder nur Beruf				sowohl Betrieb als auch Beruf	nur Betrieb oder nur Beruf
	1 000					% an Spalte 1			% an Spalte 4		

**M ä n n l i c h
Erwerbstätige**

Zusammen	3 395	458	308	479	287	192	13,5	9,1	14,1	59,9	40,1
Stellung im Beruf											
Selbstständige ohne Beschäftigte	203	22	15	23	13	10	10,8	7,2	11,4	58,1	41,9
Selbstständige mit Beschäftigten	198	8	/	8	/	/	3,9	/	4,0	/	/
Mithelfende Familienangehörige	7	/	/	/	/	/	/	/	/	/	/
Beamte	204	40	37	41	36	/	19,5	18,4	20,0	89,6	/
Angestellte	1 015	118	78	126	70	55	11,6	7,7	12,4	55,8	44,2
Arbeiter	1 549	243	150	252	141	111	15,7	9,7	16,3	55,9	44,1
Kaufm./techn. Auszubildende	65	10	9	11	8	/	15,4	13,4	16,2	78,5	/
Gewerblich Auszubildende	154	17	14	18	13	/	11,0	9,4	11,7	75,0	/

Abhängig Erwerbstätige ohne Auszubildende

Zusammen	2 767	401	266	419	248	171	14,5	9,6	15,1	59,2	40,8
Alter von ... bis unter ... Jahren											
15 - 20	32	11	10	11	10	/	34,5	31,0	34,8	87,9	/
20 - 25	257	97	76	99	73	27	37,6	29,5	38,7	73,2	26,8
25 - 30	259	51	31	54	28	25	19,8	11,8	20,7	52,5	47,5
30 - 35	332	45	25	47	23	23	13,7	7,4	14,1	49,8	50,2
35 - 40	402	49	28	52	24	28	12,1	6,9	13,0	46,8	53,2
40 - 45	451	50	31	53	29	24	11,1	6,9	11,7	54,1	45,9
45 - 50	387	40	23	42	21	21	10,3	5,9	10,7	50,5	49,5
50 - 55	332	30	22	32	19	13	9,0	6,5	9,7	59,7	40,3
55 - 60	203	21	16	22	15	7	10,3	7,7	10,6	68,6	31,4
60 - 65	101	7	6	7	5	/	6,5	5,7	7,0	75,1	/
65 und mehr	14	/	/	/	/	/	/	/	/	/	/
Familienstand											
Ledig	994	213	147	221	139	82	21,5	14,8	22,3	62,9	37,1
Verheiratet	1 571	163	102	172	92	80	10,4	6,5	10,9	53,7	46,3
Verwitwet	20	/	/	/	/	/	/	/	/	/	/
Geschieden	182	23	15	23	15	9	12,5	8,4	12,9	62,1	37,9
Wirtschaftsunterbereich ¹⁾											
Land- u. Forstwirtschaft; Fischerei	107	18	15	19	14	/	16,7	14,3	17,5	77,2	/
Bergbau u. Verarbeit. Gewerbe	632	66	45	71	40	31	10,4	7,1	11,2	56,1	43,9
Energie- und Wasserversorgung	41	/	/	/	/	/	/	/	/	/	/
Baugewerbe	512	93	37	95	35	60	18,2	7,2	18,6	36,9	63,1
Handel und Gastgewerbe	317	45	29	47	26	21	14,2	9,1	15,0	55,4	44,6
Verkehr und Nachrichten- übermittlung	261	33	20	35	18	17	12,5	7,5	13,3	50,7	49,3
Kredit- u. Versicherungsgewerbe	33	/	/	/	/	/	/	/	/	/	/
Grundstückswesen, Vermietung, wirtschaftliche Dienstleistungen	188	29	20	31	19	12	15,5	10,8	16,3	61,1	38,9
Öffentliche Verwaltung u.ä.	315	55	51	57	49	7	17,5	16,2	18,0	87,2	12,8
Öffentl. u. private Dienstleis- tungen (o. öffentl. Verwaltung)	362	55	45	57	42	15	15,2	12,4	15,9	73,9	26,1

1) Klassifikation der Wirtschaftszweige, Ausgabe 2003 (WZ 2003), Tiefengliederung für den Mikrozensus (siehe Band 1).

Beruf und Ausbildung

13 Erwerbstätige im Mai 2003 nach Stellung im Beruf sowie abhängig Erwerbstätige ohne Auszubildende nach Altersgruppen, Familienstand, Wirtschaftsunterbereichen, Art des Arbeitsvertrages, Arbeitsuche, beruflichem Ausbildungs-/Hochschulabschluss und Betriebs-/Berufswechsel im letzten Jahr

Gegenstand der Nachweisung	Ins- gesamt	Im letzten Jahr gewechselt und zwar									
		Betrieb	Beruf	Betrieb oder Beruf			Betrieb	Beruf	Betrieb oder Beruf		
				zu- sammen	davon				zu- sammen	davon	
					sowohl Betrieb als auch Beruf	nur Betrieb oder nur Beruf				sowohl Betrieb als auch Beruf	nur Betrieb oder nur Beruf
1 000						% an Spalte 1		% an Spalte 4			

noch M ä n n l i c h
noch Abhängig Erwerbstätige ohne Auszubildende

Art des Arbeitsvertrages											
Befristet	381	186	144	191	139	53	48,7	37,8	50,2	72,4	27,6
Unbefristet	2 377	213	120	225	108	118	9,0	5,0	9,5	47,8	52,2
Ohne Angabe	10	/	/	/	/	/	/	/	/	/	/
Grund der Arbeitsuche als Erwerbstätiger											
Bevorstehender Verlust oder Beendigung der gegenwärtigen Tätigkeit	36	19	16	20	15	/	53,6	43,6	54,7	77,9	/
da z. Z. nur Übergangstätigkeit	37	22	19	23	18	/	59,9	51,9	62,6	78,7	/
Wunsch nach											
- längerer Arbeitszeit	17	7	6	7	6	/	43,2	34,1	43,2	78,8	/
- kürzerer Arbeitszeit	/	/	/	/	/	/	/	/	/	/	/
bessere Arbeitsbedingungen gesucht	21	/	/	/	/	/	/	/	/	/	/
Sonstiges (einschl. Suche nach einer 2. Tätigkeit)	19	5	/	5	/	/	27,5	/	27,5	/	/
Keine Arbeitsuche (einschl. o.A.)	2 636	343	219	359	203	157	13,0	8,3	13,6	56,4	43,6
Mit Angabe eines beruflichen Ausbildungs- bzw. Hochschulabschlusses zusammen	2 499	352	226	368	210	157	14,1	9,1	14,7	57,2	42,8
davon:											
Berufliches Praktikum ²⁾	18	/	/	/	/	/	/	/	/	/	/
Lehrausbildung ³⁾	1 740	281	183	292	172	120	16,1	10,5	16,8	59,0	41,0
Meister-/Technikerausbildung, Fachschulabschluss ⁴⁾	184	21	14	22	12	10	11,1	7,4	11,9	55,3	44,7
Abschluss der Fachschule in der ehemaligen DDR	123	8	6	10	5	/	6,8	5,3	7,8	55,3	/
Abschluss einer Verwaltungsfachhochschule	14	/	/	/	/	/	/	/	/	/	/
Fachhochschulabschluss ⁵⁾	156	15	9	16	8	8	9,6	5,9	10,3	50,1	49,9
Universitätsabschluss/Promotion ⁶⁾	265	23	12	25	11	14	8,8	4,6	9,3	44,4	55,6

2) Einschl. Anlernausbildung.

3) Einschl. Berufsvorbereitungsjahr, berufsqualifizierender Abschluss an Berufsfach-/Kollegschulen, Abschluss einer einjährigen Schule des Gesundheitswesens.

4) Einschl. Abschluss einer 2- oder 3jährigen Schule des Gesundheitswesens, Abschluss einer Fachakademie oder einer Berufsakademie.

5) Auch Ingenieurschulabschluss.

6) Wissenschaftliche Hochschule, auch Kunsthochschule.

Beruf und Ausbildung

**13 Erwerbstätige im Mai 2003 nach Stellung im Beruf sowie abhängig Erwerbstätige ohne Auszubildende
nach Altersgruppen, Familienstand, Wirtschaftsunterbereichen, Art des Arbeitsvertrages,
Arbeitsuche, beruflichem Ausbildungs-/Hochschulabschluss
und Betriebs-/Berufswechsel im letzten Jahr**

Gegenstand der Nachweisung	Ins- gesamt	Im letzten Jahr gewechselt und zwar									
		Betrieb	Beruf	Betrieb oder Beruf			Betrieb	Beruf	Betrieb oder Beruf		
				zu- sammen	davon				zu- sammen	davon	
					sowohl Betrieb als auch Beruf	nur Betrieb oder nur Beruf				sowohl Betrieb als auch Beruf	nur Betrieb oder nur Beruf
	1 000					% an Spalte 1			% an Spalte 4		

**Weiblich
Erwerbstätige**

Zusammen	2 930	320	214	337	197	140	10,9	7,3	11,5	58,4	41,6
Stellung im Beruf											
Selbstständige ohne Beschäftigte	97	13	9	13	9	/	13,2	9,4	13,7	65,0	/
Selbstständige mit Beschäftigten	85	/	/	/	/	/	/	/	/	/	/
Mithelfende Familienangehörige	21	/	/	/	/	/	/	/	/	/	/
Beamteninnen	97	/	/	/	/	/	/	/	/	/	/
Angestellte	1 833	176	102	185	92	93	9,6	5,6	10,1	49,6	50,4
Arbeiterinnen	619	99	75	103	71	32	16,0	12,1	16,6	69,2	30,8
Kaufm./techn. Auszubildende	109	15	14	16	13	/	14,0	13,0	14,8	82,7	/
Gewerblich Auszubildende	69	8	7	9	7	/	11,9	10,6	12,9	74,8	/

Abhängig Erwerbstätige ohne Auszubildende

Zusammen	2 549	278	180	293	165	127	10,9	7,1	11,5	56,5	43,5
Alter von ... bis unter ... Jahren											
15 - 20	22	6	/	6	/	/	27,9	/	29,2	/	/
20 - 25	188	51	30	53	28	25	27,3	16,1	28,5	52,7	47,3
25 - 30	217	34	21	36	19	17	15,8	9,7	16,6	53,7	46,3
30 - 35	294	36	22	38	20	18	12,3	7,6	13,0	53,3	46,7
35 - 40	396	41	27	43	25	19	10,4	6,8	10,9	57,0	43,0
40 - 45	425	36	23	38	21	17	8,5	5,5	9,0	54,9	45,1
45 - 50	401	29	19	30	17	13	7,2	4,7	7,6	56,8	43,2
50 - 55	347	26	18	28	16	12	7,5	5,2	8,0	58,5	41,5
55 - 60	195	14	11	15	11	/	7,4	5,9	7,7	72,6	/
60 - 65	55	/	/	/	/	/	/	/	/	/	/
65 und mehr	8	/	/	/	/	/	/	/	/	/	/
Familienstand											
Ledig	652	112	69	117	64	53	17,2	10,6	18,0	54,5	45,5
Verheiratet	1 585	131	86	138	78	60	8,2	5,4	8,7	56,8	43,2
Verwitwet	63	6	/	6	/	/	9,3	/	9,7	/	/
Geschieden	248	30	21	31	19	12	12,0	8,3	12,6	60,9	39,1
Wirtschaftsunterbereich ¹⁾											
Land- u. Forstwirtschaft; Fischerei	54	10	8	11	7	/	18,7	14,7	19,8	68,5	/
Bergbau u. Verarbeit. Gewerbe	285	28	20	30	18	12	10,0	6,9	10,5	60,6	39,4
Energie- und Wasserversorgung	14	/	/	/	/	/	/	/	/	/	/
Baugewerbe	61	7	/	7	/	/	11,8	/	11,9	/	/
Handel und Gastgewerbe	503	70	42	72	40	32	14,0	8,4	14,4	55,6	44,4
Verkehr und Nachrichten- übermittlung	110	9	6	9	6	/	7,8	5,8	8,3	63,7	/
Kredit- u. Versicherungsgewerbe	79	/	/	/	/	/	/	/	/	/	/
Grundstückswesen, Vermietung, wirtschaftliche Dienstleistungen	208	33	23	35	21	13	15,7	11,0	16,6	61,2	38,8
Öffentliche Verwaltung u.ä.	303	17	15	19	13	6	5,7	4,8	6,2	69,2	30,8
Öffentl. u. private Dienstleis- tungen (o. öffentl. Verwaltung)	931	99	60	105	54	51	10,6	6,4	11,2	51,6	48,4

1) Klassifikation der Wirtschaftszweige, Ausgabe 2003 (WZ 2003), Tiefengliederung für den Mikrozensus (siehe Band 1).

Beruf und Ausbildung

13 Erwerbstätige im Mai 2003 nach Stellung im Beruf sowie abhängig Erwerbstätige ohne Auszubildende nach Altersgruppen, Familienstand, Wirtschaftsunterbereichen, Art des Arbeitsvertrages, Arbeitsuche, beruflichem Ausbildungs-/Hochschulabschluss und Betriebs-/Berufswechsel im letzten Jahr

Gegenstand der Nachweisung	Ins- gesamt	Im letzten Jahr gewechselt und zwar									
		Betrieb	Beruf	Betrieb oder Beruf			Betrieb	Beruf	Betrieb oder Beruf		
				zu- sammen	davon				zu- sammen	davon	
					sowohl Betrieb als auch Beruf	nur Betrieb oder nur Beruf				sowohl Betrieb als auch Beruf	nur Betrieb oder nur Beruf
1 000						% an Spalte 1			% an Spalte 4		

**noch Weiblich
noch Abhängig Erwerbstätige ohne Auszubildende**

Art des Arbeitsvertrages											
Befristet	273	118	83	122	79	43	43,3	30,5	44,7	65,0	35,0
Unbefristet	2 265	159	95	169	85	84	7,0	4,2	7,5	50,2	49,8
Ohne Angabe	10	/	/	/	/	/	/	/	/	/	/
Grund der Arbeitsuche als Erwerbstätiger											
Bevorstehender Verlust oder Beendigung der gegenwärtigen Tätigkeit	34	14	10	14	10	/	40,2	28,9	40,2	71,8	/
da z. Z. nur Übergangstätigkeit	52	25	20	26	20	7	48,6	39,0	50,2	74,4	25,6
Wunsch nach											
- längerer Arbeitszeit	39	10	9	11	9	/	26,5	23,7	27,7	81,1	/
- kürzerer Arbeitszeit	/	/	/	/	/	/	/	/	/	/	/
bessere Arbeitsbedingungen gesucht	16	/	/	/	/	/	/	/	/	/	/
Sonstiges (einschl. Suche nach einer 2. Tätigkeit)	19	/	/	/	/	/	/	/	/	/	/
Keine Arbeitsuche (einschl. o.A.)	2 385	219	134	232	121	111	9,2	5,6	9,7	52,1	47,9
Mit Angabe eines beruflichen Ausbildungs- bzw. Hochschulabschlusses zusammen	2 325	244	154	257	141	115	10,5	6,6	11,0	55,1	44,9
davon:											
Berufliches Praktikum ²⁾	15	/	/	/	/	/	/	/	/	/	/
Lehrausbildung ³⁾	1 438	170	114	179	105	74	11,8	7,9	12,4	58,8	41,2
Meister-/Technikerausbildung, Fachschulabschluss ⁴⁾	176	18	8	19	7	12	10,5	4,6	10,9	38,6	61,4
Abschluss der Fachschule in der ehemaligen DDR	316	19	10	21	9	11	6,1	3,3	6,5	44,3	55,7
Abschluss einer Verwaltungsfachhochschule	19	/	/	/	/	/	/	/	/	/	/
Fachhochschulabschluss ⁵⁾	127	11	6	11	6	6	8,3	4,7	8,7	50,0	50,0
Universitätsabschluss/Promotion ⁶⁾	233	22	13	24	12	12	9,6	5,6	10,1	50,6	49,4

2) Einschl. Anlernausbildung.

3) Einschl. Berufsvorbereitungsjahr, berufsqualifizierender Abschluss an Berufsfach-/Kollegschulen, Abschluss einer einjährigen Schule des Gesundheitswesens.

4) Einschl. Abschluss einer 2- oder 3jährigen Schule des Gesundheitswesens, Abschluss einer Fachakademie oder einer Berufsakademie.

5) Auch Ingenieurschulabschluss.

6) Wissenschaftliche Hochschule, auch Kunsthochschule.

Beruf und Ausbildung

**13 Erwerbstätige im Mai 2003 nach Stellung im Beruf sowie abhängig Erwerbstätige ohne Auszubildende
nach Altersgruppen, Familienstand, Wirtschaftsunterbereichen, Art des Arbeitsvertrages,
Arbeitsuche, beruflichem Ausbildungs-/Hochschulabschluss
und Betriebs-/Berufswechsel im letzten Jahr**

Gegenstand der Nachweisung	Ins- gesamt	Im letzten Jahr gewechselt und zwar									
		Betrieb	Beruf	Betrieb oder Beruf			Betrieb	Beruf	Betrieb oder Beruf		
				zu- sammen	davon				zu- sammen	davon	
					sowohl Betrieb als auch Beruf	nur Betrieb oder nur Beruf				sowohl Betrieb als auch Beruf	nur Betrieb oder nur Beruf
	1 000					% an Spalte 1			% an Spalte 4		

**I n s g e s a m t
Erwerbstätige**

Insgesamt	6 325	778	521	816	484	332	12,3	8,2	12,9	59,3	40,7
Stellung im Beruf											
Selbstständige ohne Beschäftigte	300	35	24	37	22	14	11,6	7,9	12,2	60,6	39,4
Selbstständige mit Beschäftigten	283	11	6	12	5	6	3,9	2,0	4,1	44,6	55,4
Mithelfende Familienangehörige	28	/	/	/	/	/	/	/	/	/	/
Beamte/Beamtinnen	301	44	41	45	39	7	14,5	13,5	15,1	85,3	14,7
Angestellte	2 848	293	180	311	162	149	10,3	6,3	10,9	52,1	47,9
Arbeiter/-innen	2 167	342	225	355	212	143	15,8	10,4	16,4	59,7	40,3
Kaufm./techn. Auszubildende	174	25	23	27	22	5	14,6	13,1	15,3	81,0	19,0
Gewerblich Auszubildende	223	25	22	27	20	7	11,3	9,8	12,0	74,9	25,1

Abhängig Erwerbstätige ohne Auszubildende

Zusammen	5 316	679	445	711	413	298	12,8	8,4	13,4	58,1	41,9
Alter von ... bis unter ... Jahren											
15 - 20	53	17	15	17	14	/	31,8	27,2	32,5	81,4	/
20 - 25	444	148	106	153	101	52	33,3	23,8	34,4	66,0	34,0
25 - 30	476	86	51	90	47	42	18,0	10,8	18,8	53,0	47,0
30 - 35	626	81	47	85	44	41	13,0	7,5	13,6	51,4	48,6
35 - 40	798	90	54	95	49	46	11,3	6,8	12,0	51,4	48,6
40 - 45	875	86	54	91	50	42	9,9	6,2	10,4	54,4	45,6
45 - 50	788	69	42	72	38	34	8,7	5,3	9,1	53,2	46,8
50 - 55	679	56	39	60	36	25	8,3	5,8	8,8	59,1	40,9
55 - 60	398	35	27	37	26	11	8,9	6,8	9,2	70,3	29,7
60 - 65	156	10	8	10	8	/	6,2	5,2	6,5	75,9	/
65 und mehr	22	/	/	/	/	/	/	/	/	/	/
Familienstand											
Ledig	1 646	326	216	339	203	135	19,8	13,1	20,6	60,0	40,0
Verheiratet	3 157	293	187	310	171	139	9,3	5,9	9,8	55,1	44,9
Verwitwet	83	8	6	8	5	/	9,4	6,9	9,8	65,6	/
Geschieden	430	52	36	55	34	21	12,2	8,4	12,7	61,4	38,6
Wirtschaftsunterbereich ¹⁾											
Land- u. Forstwirtschaft; Fischerei	160	28	23	29	22	8	17,4	14,5	18,3	74,0	26,0
Bergbau u. Verarbeit. Gewerbe	917	94	64	101	58	43	10,3	7,0	11,0	57,5	42,5
Energie- und Wasserversorgung	55	/	/	/	/	/	/	/	/	/	/
Baugewerbe	573	100	40	102	38	64	17,5	7,0	17,9	37,1	62,9
Handel und Gastgewerbe	820	115	71	120	66	53	14,1	8,7	14,6	55,5	44,5
Verkehr und Nachrichten- übermittlung	371	41	26	44	23	20	11,1	7,0	11,8	53,4	46,6
Kredit- u. Versicherungsgewerbe	112	8	/	8	/	/	6,8	/	7,0	/	/
Grundstückswesen, Vermietung, wirtschaftliche Dienstleistungen	397	62	43	65	40	25	15,6	10,9	16,5	61,1	38,9
Öffentliche Verwaltung u.ä.	618	72	66	76	63	13	11,7	10,6	12,2	82,7	17,3
Öffentl. u. private Dienstleis- tungen (o. öffentl. Verwaltung)	1 292	154	105	162	96	66	11,9	8,1	12,5	59,5	40,5

1) Klassifikation der Wirtschaftszweige, Ausgabe 2003 (WZ 2003), Tiefengliederung für den Mikrozensus (siehe Band 1).

Beruf und Ausbildung

13 Erwerbstätige im Mai 2003 nach Stellung im Beruf sowie abhängig Erwerbstätige ohne Auszubildende nach Altersgruppen, Familienstand, Wirtschaftsunterbereichen, Art des Arbeitsvertrages, Arbeitsuche, beruflichem Ausbildungs-/Hochschulabschluss und Betriebs-/Berufswechsel im letzten Jahr

Gegenstand der Nachweisung	Ins- gesamt	Im letzten Jahr gewechselt und zwar									
		Betrieb	Beruf	Betrieb oder Beruf			Betrieb	Beruf	Betrieb oder Beruf		
				zu- sammen	davon				zu- sammen	davon	
					sowohl Betrieb als auch Beruf	nur Betrieb oder nur Beruf				sowohl Betrieb als auch Beruf	nur Betrieb oder nur Beruf
1 000						% an Spalte 1			% an Spalte 4		

**noch I n s g e s a m t
noch Abhängig Erwerbstätige ohne Auszubildende**

Art des Arbeitsvertrages											
Befristet	654	304	227	313	218	96	46,5	34,7	47,9	69,5	30,5
Unbefristet	4 641	372	215	394	193	202	8,0	4,6	8,5	48,8	51,2
Ohne Angabe	20	/	/	/	/	/	/	/	/	/	/
Grund der Arbeitsuche als Erwerbstätiger											
Bevorstehender Verlust oder Beendigung der gegenwärtigen Tätigkeit	70	33	26	33	25	8	47,1	36,4	47,6	75,4	24,6
da z. Z. nur Übergangstätigkeit	89	48	40	49	38	12	53,3	44,3	55,3	76,4	23,6
Wunsch nach											
- längerer Arbeitszeit	56	18	15	18	15	/	31,5	26,8	32,3	80,2	/
- kürzerer Arbeitszeit	/	/	/	/	/	/	/	/	/	/	/
bessere Arbeitsbedingungen gesucht	37	8	5	8	/	/	21,1	14,1	22,4	/	/
Sonstiges (einschl. Suche nach einer 2. Tätigkeit)	37	10	7	10	7	/	26,2	18,5	26,6	68,3	/
Keine Arbeitsuche (einschl. o.A.)	5 021	563	353	592	324	268	11,2	7,0	11,8	54,7	45,3
Mit Angabe eines beruflichen Ausbildungs- bzw. Hochschulabschlusses zusammen	4 824	596	380	624	352	273	12,3	7,9	12,9	56,3	43,7
davon:											
Berufliches Praktikum ²⁾	33	/	/	/	/	/	/	/	/	/	/
Lehrausbildung ³⁾	3 178	451	297	471	277	193	14,2	9,3	14,8	58,9	41,1
Meister-/Technikerausbildung, Fachschulabschluss ⁴⁾	360	39	22	41	20	22	10,8	6,0	11,4	47,6	52,4
Abschluss der Fachschule in der ehemaligen DDR	439	28	17	30	14	16	6,3	3,8	6,8	47,8	52,2
Abschluss einer Verwaltungsfachhochschule	33	/	/	/	/	/	/	/	/	/	/
Fachhochschulabschluss ⁵⁾	284	26	15	27	14	14	9,0	5,3	9,6	50,1	49,9
Universitätsabschluss/Promotion ⁶⁾	498	46	25	48	23	25	9,2	5,1	9,7	47,5	52,5

2) Einschl. Anlernausbildung.

3) Einschl. Berufsvorbereitungsjahr, berufsqualifizierender Abschluss an Berufsfach-/Kollegschulen, Abschluss einer einjährigen Schule des Gesundheitswesens.

4) Einschl. Abschluss einer 2- oder 3jährigen Schule des Gesundheitswesens, Abschluss einer Fachakademie oder einer Berufsakademie.

5) Auch Ingenieurschulabschluss.

6) Wissenschaftliche Hochschule, auch Kunsthochschule.

14 Erwerbstätige im Mai 2003 nach Häufigkeit von Samstags-, Sonn- und/oder Feiertags-,

in

Gegenstand der Nachweisung	Erwerbs- tätige ins- gesamt	Dar. Sams- tags, Sonn- /Feier- tags-, Abend-/ Nachtar- beit bzw. Wechsel- schicht	Und							
			Samstagsarbeit				Sonn- und/oder Feiertagsarbeit			
			zu- sammen	ständig	regel- mäßig	ge- legent- lich	zu- sammen	ständig	regel- mäßig	ge- legent- lich

M ä n n

Erwerbs

Zusammen	3 395	2 001	1 695	238	539	919	945	107	327	511
Stellung im Beruf										
Selbstständige ohne Beschäftigte	189	151	142	35	37	70	84	13	15	56
Selbstständige mit Beschäftigten	186	158	147	51	37	58	83	17	17	48
Mithelfende Familienangehörige	/	/	/	/	/	/	/	/	/	/
Beamte	204	132	112	9	44	58	104	6	41	56
Angestellte	1 018	586	470	58	171	241	294	34	106	155
Arbeiter	1 571	914	770	79	228	463	358	35	138	185
Kaufm./techn. Auszubildende	69	18	17	/	9	6	6	/	/	/
Gewerblich Auszubildende	154	39	34	/	11	20	14	/	5	8

Abhängig Erwerbstätige

Zusammen	2 792	1 631	1 352	147	443	762	756	75	285	396
Alter von ... bis unter ... Jahren										
15 - 20	28	15	13	/	/	7	8	/	/	5
20 - 25	249	147	126	16	38	72	76	9	24	42
25 - 30	261	160	130	16	41	73	73	9	25	39
30 - 35	347	225	184	16	66	103	102	9	41	53
35 - 40	405	249	201	22	67	112	111	11	45	55
40 - 45	458	273	228	24	79	126	128	11	55	62
45 - 50	388	227	192	20	63	110	103	10	41	52
50 - 55	343	190	157	15	51	91	85	8	30	47
55 - 60	198	92	76	9	22	45	42	/	14	24
60 - 65	102	48	39	5	12	21	25	/	8	15
65 und mehr	13	6	6	/	/	/	/	/	/	/
Familienstand										
Ledig	1 012	611	513	58	168	287	294	31	106	156
Verheiratet	1 570	894	735	76	244	415	402	38	155	208
Verwitwet	21	11	10	/	/	6	5	/	/	/
Geschieden	190	115	95	12	28	55	55	/	22	29

*) Ergebnis der Unterstichprobe.

Arbeitsbedingungen**Abend-, Nacht-, Schichtarbeit und anderen ausgewählten Merkmalen ^{*)}**

1 000

zwar												Gegenstand der Nachweisung
Abendarbeit				Nachtarbeit				Wechselschicht				
zu- sam- men	ständig	regel- mäßig	ge- legent- lich	zu- sam- men	ständig	regel- mäßig	ge- legent- lich	zu- sam- men	ständig	regel- mäßig	ge- legent- lich	

lich**tätige**

1 446	196	566	685	696	94	307	296	647	300	243	104	Zusammen
												Stellung im Beruf
118	23	34	60	31	5	/	21	8	/	/	/	Selbstständige o. Beschäftigte
119	28	29	62	31	6	5	19	8	/	/	/	Selbstständige m. Beschäftigten
/	/	/	/	-	-	-	-	/	/	-	-	Mithelfende Familienangehörige
117	5	47	65	91	/	38	49	59	26	24	9	Beamte
459	64	168	227	176	23	72	81	164	76	65	23	Angestellte
602	73	274	255	358	54	182	121	385	182	139	64	Arbeiter
12	/	5	6	/	-	/	/	6	/	/	/	Kaufm./techn. Auszubildende
18	/	9	8	8	/	/	/	17	6	8	/	Gewerblich Auszubildende

ohne Auszubildende

1 178	142	488	548	625	81	293	251	608	284	228	95	Zusammen
												Alter von ... bis unter ... Jahren
9	/	/	6	/	/	/	/	/	/	/	/	15 - 20
106	13	44	48	64	7	27	29	61	26	24	11	20 - 25
120	18	46	56	65	9	29	27	62	32	21	9	25 - 30
164	19	71	74	89	11	45	32	84	39	35	10	30 - 35
184	24	78	82	99	15	46	38	95	49	32	14	35 - 40
203	26	90	87	104	13	53	38	106	48	42	17	40 - 45
160	19	67	74	82	10	40	31	81	42	28	11	45 - 50
136	14	53	69	68	8	30	29	70	29	27	14	50 - 55
61	6	24	31	31	/	14	13	29	12	11	6	55 - 60
33	/	12	18	15	/	6	8	13	6	/	/	60 - 65
/	/	/	/	/	/	/	/	/	/	/	-	65 und mehr
												Familienstand
443	54	184	206	244	30	114	101	237	108	92	38	Ledig
647	77	267	303	331	45	157	129	321	152	119	50	Verheiratet
7	/	/	/	/	/	/	/	/	/	/	/	Verwitwet
81	10	36	36	46	6	21	19	45	22	16	7	Geschieden

14 Erwerbstätige im Mai 2003 nach Häufigkeit von Samstags-, Sonn- und/oder Feiertags-,

in

Gegenstand der Nachweisung	Erwerbs- tätige ins- gesamt	Dar. Sams- tags, Sonn- /Feier- tags-, Abend-/ Nachtar- beit bzw. Wechsel- schicht	Und							
			Samstagsarbeit				Sonn- und/oder Feiertagsarbeit			
			zu- sammen	ständig	regel- mäßig	ge- legent- lich	zu- sammen	ständig	regel- mäßig	ge- legent- lich

noch M ä n n

noch Abhängig Erwerbstätige

Wirtschaftsunterbereich ¹⁾

Land- und Forstwirtschaft; Fischerei	106	66	63	9	21	33	44	7	16	21
Bergbau und Verarbeitendes Gewerbe	635	381	291	27	84	180	131	10	57	63
Energie- und Wasser- versorgung	43	21	16	/	6	10	14	-	/	9
Baugewerbe	513	237	202	11	26	166	53	/	8	42
Handel und Gastgewerbe	327	236	211	39	91	82	84	17	25	42
Verkehr und Nachrichten- übermittlung	263	203	172	23	75	74	114	12	52	51
Kredit- und Versicherungs- gewerbe	33	15	7	/	/	/	/	/	/	/
Grundstückswesen, Vermietung, wirtschaftliche Dienstleistungen	192	106	84	9	21	54	55	/	17	32
Öffentliche Verwaltung u.ä.	318	167	139	10	53	76	124	7	49	68
Öffentliche und private Dienst- leistungen (ohne öffentliche Verwaltung)	362	200	168	17	66	84	135	14	56	65

Art des Arbeitsvertrages

Befristet	372	179	147	16	45	87	102	10	33	59
Unbefristet	2 411	1 448	1 201	130	398	673	651	65	252	335
Ohne Angabe	9	/	/	/	/	/	/	/	/	/

**Art der ausgeübten
Tätigkeit**

Vollzeittätigkeit	2 635	1 553	1 285	128	428	729	719	68	277	373
Teilzeittätigkeit	157	79	67	18	15	33	37	6	8	23

*) Ergebnis der Unterstichprobe.

1) Klassifikation der Wirtschaftszweige, Ausgabe 2003 (WZ 2003), Tiefengliederung für den Mikrozensus (siehe Band 1).

Arbeitsbedingungen**Abend-, Nacht-, Schichtarbeit und anderen ausgewählten Merkmalen ^{*)}**

1 000

zwar												Gegenstand der Nachweisung
Abendarbeit				Nachtarbeit				Wechselschicht				
zu- sam- men	ständig	regel- mäßig	ge- legent- lich	zu- sam- men	ständig	regel- mäßig	ge- legent- lich	zu- sam- men	ständig	regel- mäßig	ge- legent- lich	

lich

ohne Auszubildende

												Wirtschaftsunterbereich ¹⁾
32	/	7	22	17	/	6	8	13	6	/	/	Land- und Forstwirtschaft; Fischerei
283	31	154	98	175	27	108	40	208	102	80	26	Bergbau und Verarbeitendes Gewerbe
17	/	6	11	10	/	/	5	8	/	/	/	Energie- und Wasser- versorgung
124	9	25	90	32	/	10	20	30	10	8	12	Baugewerbe
160	36	68	55	50	13	18	19	77	38	29	10	Handel und Gastgewerbe
167	22	79	67	123	18	54	52	99	47	36	16	Verkehr und Nachrichten- übermittlung
12	/	/	9	/	-	/	/	/	/	/	-	Kredit- und Versicherungs- gewerbe
87	11	29	47	41	6	18	17	36	16	14	6	Grundstückswesen, Vermietung, wirtschaftliche Dienstleistungen
142	7	54	81	106	5	44	56	72	33	28	11	Öffentliche Verwaltung u.ä.
154	21	65	68	69	6	30	33	63	27	27	9	Öffentliche und private Dienst- leistungen (ohne öffentliche Verwaltung)
												Art des Arbeitsvertrages
132	17	45	71	76	7	25	43	60	28	21	11	Befristet
1 043	125	443	476	549	74	267	208	546	255	207	84	Unbefristet
/	/	/	/	/	-	/	/	/	/	/	-	Ohne Angabe
												Art der ausgeübten Tätigkeit
1 130	131	476	523	605	73	288	243	592	278	222	91	Vollzeittätigkeit
48	11	12	25	20	8	/	8	16	6	6	/	Teilzeittätigkeit

14 Erwerbstätige im Mai 2003 nach Häufigkeit von Samstags-, Sonn- und/oder Feiertags-,

in

Gegenstand der Nachweisung	Erwerbs- tätige ins- gesamt	Dar. Sams- tags, Sonn- /Feier- tags-, Abend-/ Nachtar- beit bzw. Wechsel- schicht	Und							
			Samstagsarbeit				Sonn- und/oder Feiertagsarbeit			
			zu- sammen	ständig	regel- mäßig	ge- legent- lich	zu- sammen	ständig	regel- mäßig	ge- legent- lich

noch M ä n n
noch Abhängig Erwerbstätige

Mit Angabe eines allge- meinen Schulabschlusses zusammen	2 679	1 579	1 309	139	429	740	731	70	278	383
davon:										
Haupt-(Volks-)schulabschluss	312	172	146	22	49	75	77	12	28	37
Abschluss der allgemeinbildenden polytechnischen Oberschule in der ehemaligen DDR	1 451	880	747	70	251	426	388	33	163	192
Realschul-oder gleichwertiger Abschluss	312	191	164	18	54	92	96	10	35	51
Fachhoch-/Hochschulreife	605	335	252	29	75	147	171	15	52	103
Mit Angabe eines beruf- lichen Ausbildungs-/ Hochschulabschlusses zusammen	2 522	1 489	1 235	126	404	704	681	62	261	357
davon:										
Berufliches Praktikum ²⁾	18	10	9	/	/	/	/	/	/	/
Lehrausbildung ³⁾	1 760	1 071	910	92	303	516	475	45	192	238
Meister-/Technikerausbildung, Fachschulabschluss ⁴⁾	188	112	94	10	34	49	51	/	22	26
Abschluss der Fachschule in der ehemaligen DDR	125	68	56	6	18	32	36	/	13	19
Abschluss einer Verwaltungs- fachhochschule	15	6	6	/	/	/	/	/	/	/
Fachhochschulabschluss ⁵⁾	153	77	58	7	15	36	34	/	9	22
Hochschulabschluss/ Promotion ⁶⁾	263	145	102	10	28	64	75	5	21	49

*) Ergebnis der Unterstichprobe.

2) Einschl. Anlernausbildung.

3) Einschl. Berufsvorbereitungsjahr, berufsqualifizierender Abschluss an Berufsfach-/Kollegschulen, Abschluss einer einjährigen Schule des Gesundheitswesens.

4) Einschl. Abschluss einer 2- oder 3jährigen Schule des Gesundheitswesens, Abschluss einer Fachakademie oder einer Berufsakademie.

5) Auch Ingenieurschulabschluss.

6) Wissenschaftliche Hochschule, auch Kunsthochschule.

Arbeitsbedingungen**Abend-, Nacht-, Schichtarbeit und anderen ausgewählten Merkmalen ^{*)}**

1 000

zwar												Gegenstand der Nachweisung
Abendarbeit				Nachtarbeit				Wechselschicht				
zu- sam- men	ständig	regel- mäßig	ge- legent- lich	zu- sam- men	ständig	regel- mäßig	ge- legent- lich	zu- sam- men	ständig	regel- mäßig	ge- legent- lich	

lich

ohne Auszubildende

1 141	136	476	528	607	80	286	241	590	278	220	92	Mit Angabe eines allge- meinen Schulabschlusses zusammen
												davon:
107	16	46	44	71	15	32	23	65	34	24	8	Haupt-(Volks-)schulabschluss
												Abschluss der allgemeinbildenden polytechnischen Oberschule in der ehemaligen DDR
613	66	282	265	357	46	181	129	377	174	141	62	Realschul-oder gleichwertiger Abschluss
143	18	64	61	82	7	39	35	83	43	28	12	Fachhoch-/Hochschulreife
278	36	84	158	98	11	34	53	64	27	27	11	
1 075	125	452	499	568	74	273	221	554	265	205	84	Mit Angabe eines beruf- lichen Ausbildungs-/ Hochschulabschlusses zusammen
												davon:
6	/	/	/	/	/	/	/	/	/	/	/	Berufliches Praktikum ²⁾
747	87	346	314	449	62	226	161	457	223	167	67	Lehrausbildung ³⁾
79	8	34	37	37	/	19	14	40	17	18	5	Meister-/Technikerausbildung, Fachschulabschluss ⁴⁾
51	7	17	26	24	/	10	11	22	10	7	5	Abschluss der Fachschule in der ehemaligen DDR
5	/	/	/	/	/	/	/	/	/	/	/	Abschluss einer Verwaltungs- fachhochschule
62	8	13	41	18	/	/	11	13	6	/	/	Fachhochschulabschluss ⁵⁾
124	13	36	76	33	/	10	21	16	5	8	/	Hochschulabschluss/ Promotion ⁶⁾

14 Erwerbstätige im Mai 2003 nach Häufigkeit von Samstags-, Sonn- und/oder Feiertags-,

in

Gegenstand der Nachweisung	Erwerbs- tätige ins- gesamt	Dar. Sams- tags, Sonn- /Feier- tags-, Abend-/ Nachtar- beit bzw. Wechsel- schicht	Und							
			Samstagsarbeit				Sonn- und/oder Feiertagsarbeit			
			zu- sammen	ständig	regel- mäßig	ge- legent- lich	zu- sammen	ständig	regel- mäßig	ge- legent- lich

Weib
Erwerbs

Zusammen	2 930	1 466	1 263	224	603	437	696	90	315	291
Stellung im Beruf										
Selbstständige ohne Beschäftigte	96	70	65	23	15	27	38	10	7	22
Selbstständige mit Beschäftigten	85	70	65	24	18	23	38	8	8	22
Mithelfende Familienangehörige	18	10	10	/	/	/	6	/	/	/
Beamtinnen	96	29	22	/	5	14	15	/	/	11
Angestellte	1 830	827	698	92	368	237	401	36	208	157
Arbeiterinnen	621	385	337	71	154	112	158	30	65	63
Kaufm./techn. Auszubildende	109	37	33	/	20	10	20	/	11	7
Gewerblich Auszubildende	74	37	35	/	20	10	20	/	12	7

Abhängig Erwerbstätige

Zusammen	2 547	1 241	1 056	165	527	363	574	67	277	231
Alter von ... bis unter ... Jahren										
15 - 20	22	12	11	/	/	/	6	/	/	/
20 - 25	186	111	96	15	53	28	55	7	29	19
25 - 30	219	112	93	12	47	35	57	6	25	26
30 - 35	302	152	130	19	67	44	69	8	35	27
35 - 40	391	209	175	23	97	56	98	12	49	37
40 - 45	419	197	169	29	84	56	89	10	46	33
45 - 50	409	194	167	28	78	62	86	9	39	37
50 - 55	345	149	129	22	62	45	67	9	32	26
55 - 60	192	80	65	9	29	28	36	/	15	17
60 - 65	55	21	17	/	7	6	9	/	/	/
65 und mehr	7	/	/	/	/	/	/	/	/	/
Familienstand										
Ledig	653	358	306	50	150	106	179	23	81	76
Verheiratet	1 594	725	616	96	308	212	321	34	156	131
Verwitwet	59	29	24	5	10	9	13	/	6	/
Geschieden	240	129	110	14	60	36	62	6	35	20

*) Ergebnis der Unterstichprobe.

Arbeitsbedingungen**Abend-, Nacht-, Schichtarbeit und anderen ausgewählten Merkmalen ^{*)}**

1 000

zwar												Gegenstand der Nachweisung
Abendarbeit				Nachtarbeit				Wechselschicht				
zu- sam- men	ständig	regel- mäßig	ge- legent- lich	zu- sam- men	ständig	regel- mäßig	ge- legent- lich	zu- sam- men	ständig	regel- mäßig	ge- legent- lich	

**lich
tätige**

977	130	497	350	329	50	168	111	566	263	247	57	Zusammen
Stellung im Beruf												
52	11	13	28	10	/	/	7	/	/	/	/	Selbstständige o. Beschäftigte
48	10	17	21	15	/	/	9	7	/	/	/	Selbstständige m. Beschäftigten
/	/	/	/	/	/	/	/	/	/	/	-	Mithelfende Familienangehörige
25	/	8	15	9	/	/	5	6	/	/	/	Beamten
571	63	299	208	187	22	105	60	332	155	149	27	Angestellte
227	36	131	59	90	20	47	23	176	83	73	20	Arbeiterinnen
27	/	16	7	10	/	5	/	22	8	10	/	Kaufm./techn. Auszubildende
23	/	11	9	8	/	/	/	19	8	8	/	Gewerblich Auszubildende

ohne Auszubildende

822	102	438	282	285	42	155	88	514	242	224	48	Zusammen
Alter von ... bis unter ... Jahren												
7	/	/	/	/	/	/	/	/	/	/	/	15 - 20
80	11	47	22	30	/	17	9	52	27	21	/	20 - 25
81	9	44	28	29	/	17	9	48	27	17	/	25 - 30
104	11	55	38	39	6	22	11	66	33	27	6	30 - 35
141	15	83	43	51	6	27	18	90	40	43	6	35 - 40
128	18	66	44	48	10	24	15	85	37	38	10	40 - 45
123	17	63	44	41	/	24	12	79	36	35	8	45 - 50
92	13	47	32	28	/	17	7	56	24	26	6	50 - 55
50	/	24	21	13	/	6	/	29	14	11	/	55 - 60
15	/	6	6	/	/	/	/	7	/	/	/	60 - 65
/	/	/	/	/	/	-	/	/	/	-	-	65 und mehr
Familienstand												
255	32	136	86	96	13	53	30	150	80	57	13	Ledig
460	56	242	162	151	25	79	48	295	131	134	31	Verheiratet
18	/	10	5	7	/	/	/	12	7	/	/	Verwitwet
90	11	51	28	30	/	20	8	56	25	28	/	Geschieden

14 Erwerbstätige im Mai 2003 nach Häufigkeit von Samstags-, Sonn- und/oder Feiertags-,

in

Gegenstand der Nachweisung	Erwerbs- tätige ins- gesamt	Dar. Sams- tags, Sonn- /Feier- tags-, Abend-/ Nachtar- beit bzw. Wechsel- schicht	Und							
			Samstagsarbeit				Sonn- und/oder Feiertagsarbeit			
			zu- sammen	ständig	regel- mäßig	ge- legent- lich	zu- sammen	ständig	regel- mäßig	ge- legent- lich
Wirtschaftsunterbereich ¹⁾										
Land- und Forstwirtschaft; Fischerei	57	29	28	7	11	10	21	5	9	8
Bergbau und Verarbeitendes Gewerbe	283	136	107	19	38	49	37	6	12	19
Energie- und Wasser- versorgung	15	/	/	-	/	/	/	-	-	/
Baugewerbe	56	12	8	/	/	5	/	/	/	/
Handel und Gastgewerbe	514	392	373	72	208	92	126	23	44	59
Verkehr und Nachrichten- übermittlung	112	69	63	17	30	17	29	5	14	9
Kredit- und Versicherungs- gewerbe	79	24	10	/	/	9	/	-	/	/
Grundstückswesen, Vermietung, wirtschaftliche Dienstleistungen	210	77	51	7	15	29	32	/	10	18
Öffentliche Verwaltung u.ä.	305	51	36	/	11	22	23	/	8	15
Öffentliche und private Dienst- leistungen (ohne öffentliche Verwaltung)	916	450	379	39	211	128	300	24	178	98
Art des Arbeitsvertrages										
Befristet	274	134	115	18	47	50	74	9	30	34
Unbefristet	2 262	1 102	937	146	479	313	499	58	246	195
Ohne Angabe	12	/	/	/	/	/	/	/	/	/
Art der ausgeübten Tätigkeit										
Vollzeittätigkeit	1 820	870	732	114	368	250	432	51	220	161
Teilzeittätigkeit	727	371	324	51	159	114	143	16	57	70

*) Ergebnis der Unterstichprobe.

1) Klassifikation der Wirtschaftszweige, Ausgabe 2003 (WZ 2003), Tiefengliederung für den Mikrozensus (siehe Band 1).

Arbeitsbedingungen**Abend-, Nacht-, Schichtarbeit und anderen ausgewählten Merkmalen ^{*)}**

1 000

zwar												Gegenstand der Nachweisung
Abendarbeit				Nachtarbeit				Wechselschicht				
zu- sam- men	ständig	regel- mäßig	ge- legent- lich	zu- sam- men	ständig	regel- mäßig	ge- legent- lich	zu- sam- men	ständig	regel- mäßig	ge- legent- lich	

lich

ohne Auszubildende

												Wirtschaftsunterbereich ¹⁾
15	/	5	8	6	/	/	/	8	/	/	/	Land- und Forstwirtschaft; Fischerei
81	11	48	23	45	10	27	8	69	32	31	6	Bergbau und Verarbeitendes Gewerbe
/	/	/	/	/	-	-	/	/	/	-	-	Energie- und Wasser- versorgung
6	/	/	/	/	-	/	/	/	/	/	-	Baugewerbe
238	39	134	64	42	7	16	19	155	73	69	13	Handel und Gastgewerbe
34	/	19	11	22	/	11	6	27	14	11	/	Verkehr und Nachrichten- übermittlung
20	/	8	10	/	-	/	/	/	/	/	-	Kredit- und Versicherungs- gewerbe
51	8	16	28	11	/	/	/	14	7	/	/	Grundstückswesen, Vermietung, wirtschaftliche Dienstleistungen
35	/	12	20	12	/	6	6	14	7	5	/	Öffentliche Verwaltung u.ä.
339	33	194	112	145	16	87	42	224	103	99	22	Öffentliche und private Dienst- leistungen (ohne öffentl. Verwaltung)
												Art des Arbeitsvertrages
91	11	46	35	30	/	17	9	52	29	19	/	Befristet
729	91	391	246	255	38	138	78	460	213	204	43	Unbefristet
/	-	/	/	/	-	/	/	/	/	/	/	Ohne Angabe
												Art der ausgeübten Tätigkeit
591	67	325	199	235	29	137	69	370	176	162	32	Vollzeittätigkeit
231	35	113	83	50	14	18	18	144	66	62	16	Teilzeittätigkeit

14 Erwerbstätige im Mai 2003 nach Häufigkeit von Samstags-, Sonn- und/oder Feiertags-,

in

Gegenstand der Nachweisung	Erwerbs- tätige ins- gesamt	Dar. Sams- tags, Sonn- /Feier- tags-, Abend-/ Nachtar- beit bzw. Wechsel- schicht	Und							
			Samstagsarbeit				Sonn- und/oder Feiertagsarbeit			
			zu- sammen	ständig	regel- mäßig	ge- legent- lich	zu- sammen	ständig	regel- mäßig	ge- legent- lich

noch Weib
noch Abhängig Erwerbstätige

Mit Angabe eines allge- meinen Schulabschlusses zusammen	2 454	1 202	1 024	156	513	355	558	64	270	225
davon:										
Haupt-(Volks-)schulabschluss	195	101	88	18	40	30	48	8	21	19
Abschluss der allgemeinbildenden polytechnischen Oberschule in der ehemaligen DDR	1 421	731	647	102	346	200	332	40	174	118
Realschul-oder gleichwertiger Abschluss	247	132	115	20	62	32	66	8	34	23
Fachhoch-/Hochschulreife	591	237	173	15	65	92	113	9	40	65
Mit Angabe eines beruf- lichen Ausbildungs-/ Hochschulabschlusses zusammen	2 319	1 134	967	148	488	331	523	60	254	209
davon:										
Berufliches Praktikum ²⁾	15	8	6	/	/	/	/	/	/	/
Lehrausbildung ³⁾	1 436	761	673	115	348	209	316	45	150	121
Meister-/Technikerausbildung, Fachschulabschluss ⁴⁾	188	113	98	10	61	27	80	5	51	24
Abschluss der Fachschule in der ehemaligen DDR	311	115	90	12	46	32	59	/	33	22
Abschluss einer Verwaltungs- fachhochschule	18	5	/	-	/	/	/	-	/	/
Fachhochschulabschluss ⁵⁾	121	42	31	/	11	17	17	/	6	10
Hochschulabschluss/ Promotion ⁶⁾	231	91	65	/	19	42	44	/	12	30

*) Ergebnis der Unterstichprobe.

2) Einschl. Anlernausbildung.

3) Einschl. Berufsvorbereitungsjahr, berufsqualifizierender Abschluss an Berufsfach-/Kollegschulen, Abschluss einer einjährigen Schule des Gesundheitswesens.

4) Einschl. Abschluss einer 2- oder 3jährigen Schule des Gesundheitswesens, Abschluss einer Fachakademie oder einer Berufsakademie.

5) Auch Ingenieurschulabschluss.

6) Wissenschaftliche Hochschule, auch Kunsthochschule.

Arbeitsbedingungen**Abend-, Nacht-, Schichtarbeit und anderen ausgewählten Merkmalen ^{*)}**

1 000

zwar												Gegenstand der Nachweisung
Abendarbeit				Nachtarbeit				Wechselschicht				
zu- sam- men	ständig	regel- mäßig	ge- legent- lich	zu- sam- men	ständig	regel- mäßig	ge- legent- lich	zu- sam- men	ständig	regel- mäßig	ge- legent- lich	

lich

ohne Auszubildende

797	98	428	272	279	41	152	85	500	235	219	46
58	10	32	15	22	6	11	/	43	23	17	/
462	57	272	133	174	25	99	50	339	153	154	32
92	11	55	26	35	/	21	10	66	36	26	/
186	20	68	98	47	6	22	20	52	23	23	6
754	90	408	256	259	36	143	80	471	223	206	42
/	/	/	/	/	/	/	/	/	/	/	/
466	64	273	129	159	27	86	46	337	163	146	29
91	6	59	26	44	/	29	11	67	32	30	6
82	9	40	33	33	/	20	9	45	20	21	/
/	-	/	/	/	-	/	/	/	-	/	-
30	/	9	18	8	/	/	/	8	/	/	/
77	6	24	47	13	/	/	8	9	/	/	/

**Mit Angabe eines allge-
meinen Schulabschlusses
zusammen**

davon:

Haupt-(Volks-)schulabschluss

Abschluss der
allgemeinbildenden
polytechnischen Oberschule
in der ehemaligen DDR

Realschul-oder gleichwertiger
Abschluss

Fachhoch-/Hochschulreife

**Mit Angabe eines beruf-
lichen Ausbildungs-/
Hochschulabschlusses
zusammen**

davon:

Berufliches Praktikum ²⁾Lehrausbildung ³⁾

Meister-/Technikerausbildung,
Fachschulabschluss ⁴⁾

Abschluss der Fachschule
in der ehemaligen DDR

Abschluss einer Verwaltungs-
fachhochschule

Fachhochschulabschluss ⁵⁾

Hochschulabschluss/
Promotion ⁶⁾

14 Erwerbstätige im Mai 2003 nach Häufigkeit von Samstags-, Sonn- und/oder Feiertags-,

in

Gegenstand der Nachweisung	Erwerbs- tätige ins- gesamt	Dar. Sams- tags, Sonn- /Feier- tags-, Abend-/ Nachtar- beit bzw. Wechsel- schicht	Und							
			Samstagsarbeit				Sonn- und/oder Feiertagsarbeit			
			zu- sammen	ständig	regel- mäßig	ge- legent- lich	zu- sammen	ständig	regel- mäßig	ge- legent- lich

	I n s Erwerbs									
Insgesamt	6 325	3 467	2 958	462	1 141	1 356	1 641	197	642	802
Stellung im Beruf										
Selbstständige ohne Beschäftigte	286	222	207	58	53	97	123	22	22	78
Selbstständige mit Beschäftigten	272	228	211	75	55	81	121	25	25	70
Mithelfende Familienangehörige	23	13	13	/	/	5	7	/	/	/
Beamte/Beamtinnen	300	161	134	11	49	73	119	7	45	67
Angestellte	2 847	1 412	1 168	150	540	478	695	70	314	312
Arbeiter/-innen	2 192	1 299	1 107	150	382	575	516	65	203	248
Kaufm./techn. Auszubildende	178	55	50	5	28	16	26	/	14	9
Gewerblich Auszubildende	228	77	69	7	32	30	34	/	17	14

	Abhängig Erwerbstätige									
Zusammen	5 339	2 872	2 408	312	971	1 126	1 330	142	562	627
Alter von ... bis unter ... Jahren										
15 - 20	50	27	24	6	8	10	14	/	/	8
20 - 25	435	258	221	31	91	100	131	16	53	61
25 - 30	480	271	224	28	87	108	131	15	51	65
30 - 35	649	377	314	35	133	147	171	17	75	79
35 - 40	797	457	377	46	163	168	210	24	94	92
40 - 45	877	470	397	53	163	181	217	21	101	95
45 - 50	797	422	359	47	140	171	189	19	81	89
50 - 55	688	339	286	37	113	136	152	17	61	74
55 - 60	389	172	141	18	51	72	78	8	30	41
60 - 65	157	69	56	9	20	28	34	/	12	19
65 und mehr	20	9	8	/	/	/	/	/	/	/
Familienstand										
Ledig	1 665	969	819	108	317	393	473	54	187	232
Verheiratet	3 164	1 619	1 351	172	552	627	722	73	311	339
Verwitwet	80	40	34	6	13	15	18	/	8	7
Geschieden	430	244	205	26	88	91	117	11	57	49

*) Ergebnis der Unterstichprobe.

Arbeitsbedingungen**Abend-, Nacht-, Schichtarbeit und anderen ausgewählten Merkmalen ^{*)}**

1 000

zwar												Gegenstand der Nachweisung
Abendarbeit				Nachtarbeit				Wechselschicht				
zu- sam- men	ständig	regel- mäßig	ge- legent- lich	zu- sam- men	ständig	regel- mäßig	ge- legent- lich	zu- sam- men	ständig	regel- mäßig	ge- legent- lich	

**g e s a m t
tätige**

2 423	326	1 063	1 034	1 026	144	475	407	1 214	563	489	161	Zusammen
												Stellung im Beruf
170	34	48	88	41	7	6	28	11	/	/	/	Selbstständige o. Beschäftigte
167	38	46	83	45	9	8	28	15	7	5	/	Selbstständige m. Beschäftigten
6	/	/	/	/	/	/	/	/	/	/	-	Mithelfende Familienangehörige
142	8	54	80	100	/	42	54	65	30	25	10	Beamte/Beamtinnen
1 029	127	467	435	362	44	177	141	495	231	214	50	Angestellte
829	109	405	315	448	75	229	144	561	265	212	84	Arbeiter/-innen
39	5	21	13	12	/	6	/	28	10	14	/	Kaufm./techn. Auszubildende
41	/	20	18	16	/	7	7	37	14	16	7	Gewerblich Auszubildende

ohne Auszubildende

2 000	244	926	830	910	124	448	339	1 121	526	452	143	Zusammen
												Alter von ... bis unter ... Jahren
15	/	/	9	7	/	/	/	6	/	/	/	15 - 20
186	24	92	70	94	11	45	38	113	54	45	14	20 - 25
201	27	90	85	94	12	46	36	111	59	39	13	25 - 30
268	29	126	112	128	18	67	44	150	72	62	16	30 - 35
325	39	161	124	150	21	73	56	185	90	75	20	35 - 40
331	44	157	131	153	23	77	53	191	85	80	26	40 - 45
283	36	130	118	122	15	64	43	160	78	63	20	45 - 50
227	27	100	101	96	12	47	37	127	53	53	21	50 - 55
111	10	48	52	44	7	20	17	58	26	23	9	55 - 60
48	/	18	24	19	/	7	10	20	9	8	/	60 - 65
/	/	/	/	/	/	/	/	/	/	/	-	65 und mehr
												Familienstand
698	86	320	292	341	42	168	130	387	188	149	50	Ledig
1 107	133	508	465	483	70	235	177	617	283	253	81	Verheiratet
25	/	12	9	11	/	/	5	17	9	7	/	Verwitwet
171	21	86	63	76	10	40	26	101	47	44	11	Geschieden

14 Erwerbstätige im Mai 2003 nach Häufigkeit von Samstags-, Sonn- und/oder Feiertags-,

in

Gegenstand der Nachweisung	Erwerbs- tätige ins- gesamt	Dar. Sams- tags, Sonn- /Feier- tags-, Abend-/ Nachtar- beit bzw. Wechsel- schicht	Und							
			Samstagsarbeit				Sonn- und/oder Feiertagsarbeit			
			zu- sammen	ständig	regel- mäßig	ge- legent- lich	zu- sammen	ständig	regel- mäßig	ge- legent- lich

noch In s
noch Abhängig Erwerbstätige

Wirtschaftsunterbereich ¹⁾

Land- und Forstwirtschaft; Fischerei	163	95	91	16	32	43	66	12	24	29
Bergbau und Verarbeitendes Gewerbe	918	516	398	46	122	229	168	16	70	83
Energie- und Wasser- versorgung	58	23	18	/	6	11	14	-	/	9
Baugewerbe	569	248	210	12	27	171	55	/	8	44
Handel und Gastgewerbe	841	628	584	111	299	174	210	39	70	101
Verkehr und Nachrichten- übermittlung	376	272	235	40	105	91	143	17	66	60
Kredit- und Versicherungs- gewerbe	112	39	17	/	/	13	6	/	/	5
Grundstückswesen, Vermietung, wirtschaftliche Dienstleistungen	402	183	135	16	37	82	87	8	28	50
Öffentliche Verwaltung u.ä.	623	217	175	13	64	98	147	7	56	83
Öffentliche und private Dienst- leistungen (ohne öffentliche Verwaltung)	1 278	649	547	56	278	213	435	38	234	163

Art des Arbeitsvertrages

Befristet	645	314	262	34	92	136	176	19	63	94
Unbefristet	4 673	2 550	2 138	276	876	986	1 150	122	498	530
Ohne Angabe	21	8	8	/	/	/	/	/	/	/

**Art der ausgeübten
Tätigkeit**

Vollzeittätigkeit	4 456	2 422	2 017	242	796	979	1 151	119	497	534
Teilzeittätigkeit	884	450	391	69	175	147	180	22	65	93

*) Ergebnis der Unterstichprobe.

1) Klassifikation der Wirtschaftszweige, Ausgabe 2003 (WZ 2003), Tiefengliederung für den Mikrozensus (siehe Band 1).

Arbeitsbedingungen**Abend-, Nacht-, Schichtarbeit und anderen ausgewählten Merkmalen ^{*)}**

1 000

zwar												Gegenstand der Nachweisung
Abendarbeit				Nachtarbeit				Wechselschicht				
zu- sam- men	ständig	regel- mäßig	ge- legent- lich	zu- sam- men	ständig	regel- mäßig	ge- legent- lich	zu- sam- men	ständig	regel- mäßig	ge- legent- lich	

g e s a m t**ohne Auszubildende**

												Wirtschaftsunterbereich ¹⁾
47	/	12	30	23	/	8	11	21	10	5	6	Land- und Forstwirtschaft; Fischerei
364	42	201	121	221	38	135	48	276	134	110	32	Bergbau und Verarbeitendes Gewerbe
19	/	6	12	11	/	/	6	8	/	/	/	Energie- und Wasser- versorgung
130	10	27	94	34	/	10	21	32	11	9	12	Baugewerbe
398	75	203	120	91	19	34	37	232	111	99	23	Handel und Gastgewerbe
201	26	98	78	145	22	66	57	126	61	47	18	Verkehr und Nachrichten- übermittlung
33	/	10	19	/	-	/	/	/	/	/	-	Kredit- und Versicherungs- gewerbe
138	19	44	75	51	10	21	21	50	23	19	8	Grundstückswesen, Vermietung, wirtschaftliche Dienstleistungen
177	9	67	101	118	6	49	62	86	40	33	13	Öffentliche Verwaltung u.ä.
493	54	259	181	214	21	117	75	287	130	126	31	Öffentliche und private Dienst- leistungen (ohne öffentliche Verwaltung)
												Art des Arbeitsvertrages
224	28	90	106	106	11	42	52	112	56	40	16	Befristet
1 772	216	834	722	803	112	405	286	1 007	468	411	127	Unbefristet
/	/	/	/	/	-	/	/	/	/	/	/	Ohne Angabe
												Art der ausgeübten Tätigkeit
1 721	198	801	722	840	102	425	313	962	455	384	123	Vollzeittätigkeit
279	46	125	107	70	22	22	26	160	71	68	20	Teilzeittätigkeit

14 Erwerbstätige im Mai 2003 nach Häufigkeit von Samstags-, Sonn- und/oder Feiertags-,

in

Gegenstand der Nachweisung	Erwerbs- tätige ins- gesamt	Dar. Sams- tags, Sonn- /Feier- tags-, Abend-/ Nachtar- beit bzw. Wechsel- schicht	Und							
			Samstagsarbeit				Sonn- und/oder Feiertagsarbeit			
			zu- sammen	ständig	regel- mäßig	ge- legent- lich	zu- sammen	ständig	regel- mäßig	ge- legent- lich

noch In s
noch Abhängig Erwerbstätige

**Mit Angabe eines allge-
meinen Schulabschlusses
zusammen**

davon:

Haupt-(Volks-)schulabschluss

Abschluss der
allgemeinbildenden
polytechnischen Oberschule
in der ehemaligen DDRRealschul-oder gleichwertiger
Abschluss

Fachhoch-/Hochschulreife

**Mit Angabe eines beruf-
lichen Ausbildungs-/
Hochschulabschlusses
zusammen**

davon:

Berufliches Praktikum ²⁾Lehrausbildung ³⁾Meister-/Technikerausbildung,
Fachschulabschluss ⁴⁾Abschluss der Fachschule
in der ehemaligen DDRAbschluss einer Verwaltungs-
fachhochschuleFachhochschulabschluss ⁵⁾Hochschulabschluss/
Promotion ⁶⁾

5 133	2 780	2 332	294	943	1 095	1 289	133	548	608
507	273	234	40	89	105	124	19	49	56
2 872	1 611	1 394	172	597	625	719	73	337	309
558	324	279	38	116	124	161	18	69	74
1 196	572	425	45	140	240	284	24	92	168
4 841	2 623	2 201	274	892	1 035	1 204	122	515	566
32	19	15	/	/	7	8	/	/	/
3 196	1 832	1 583	207	651	725	792	90	343	359
376	225	192	20	96	76	132	10	73	50
437	183	147	18	65	64	95	8	46	41
33	11	8	/	/	/	6	/	/	/
274	118	89	10	26	53	52	/	15	32
494	236	167	14	47	106	119	8	33	78

*) Ergebnis der Unterstichprobe.

2) Einschl. Anlernausbildung.

3) Einschl. Berufsvorbereitungsjahr, berufsqualifizierender Abschluss an Berufsfach-/Kollegschulen, Abschluss einer einjährigen Schule des Gesundheitswesens.

4) Einschl. Abschluss einer 2- oder 3jährigen Schule des Gesundheitswesens, Abschluss einer Fachakademie oder einer Berufsakademie.

5) Auch Ingenieurschulabschluss.

6) Wissenschaftliche Hochschule, auch Kunsthochschule.

Arbeitsbedingungen**Abend-, Nacht-, Schichtarbeit und anderen ausgewählten Merkmalen ^{*)}**

1 000

zwar												Gegenstand der Nachweisung
Abendarbeit				Nachtarbeit				Wechselschicht				
zu- sam- men	ständig	regel- mäßig	ge- legent- lich	zu- sam- men	ständig	regel- mäßig	ge- legent- lich	zu- sam- men	ständig	regel- mäßig	ge- legent- lich	

g e s a m t**ohne Auszubildende**

1 938	234	904	800	886	121	439	326	1 090	513	438	138	Mit Angabe eines allge- meinen Schulabschlusses zusammen
												davon:
164	26	78	60	93	21	44	28	108	56	41	12	Haupt-(Volks-)schulabschluss
												Abschluss der allgemeinbildenden polytechnischen Oberschule in der ehemaligen DDR
1 075	123	554	398	531	71	280	179	717	328	295	94	Realschul-oder gleichwertiger Abschluss
235	29	119	86	117	12	60	45	149	80	53	16	Fachhoch-/Hochschulreife
465	57	152	256	146	17	56	73	116	50	49	16	
1 829	214	860	755	827	110	416	301	1 025	488	411	126	Mit Angabe eines beruf- lichen Ausbildungs-/ Hochschulabschlusses zusammen
												davon:
10	/	/	/	6	/	/	/	7	/	/	/	Berufliches Praktikum ²⁾
1 213	150	619	443	608	89	312	208	794	386	313	96	Lehrausbildung ³⁾
												Meister-/Technikerausbildung, Fachschulabschluss ⁴⁾
170	14	93	63	81	7	49	25	107	48	47	11	Abschluss der Fachschule in der ehemaligen DDR
133	17	57	59	56	6	30	20	67	29	28	10	Abschluss einer Verwaltungs- fachhochschule
10	/	/	/	/	/	/	/	/	/	/	/	Fachhochschulabschluss ⁵⁾
93	11	22	59	26	/	7	15	21	10	7	/	Hochschulabschluss/ Promotion ⁶⁾
201	19	59	123	47	/	15	29	25	8	12	/	

Erwerbstätigkeit und Arbeitsbedingungen**15 Erwerbstätige im Mai 2003 nach geleisteter Nachtarbeit sowie durchschnittlich je Nacht geleisteten Arbeitsstunden und anderen ausgewählten Merkmalen ^{*)}**

1 000

Gegenstand der Nachweisung	Ins- gesamt	Nachtarbeit ¹⁾				Davon mit durchschnittlich . . . geleisteten Stunden je Nacht ¹⁾									ohne An- gabe
		zu- sammen	stän- dig	regel- mäßig	gele- gent- lich	bis 4				5 bis 7					
						zu- sammen	stän- dig	regel- mäßig	gele- gent- lich	zu- sammen	stän- dig	regel- mäßig	gele- gent- lich		
M ä n n l i c h															
Erwerbstätige															
Zusammen	3 395	696	94	307	296	214	34	52	128	448	55	246	146	35	
Stellung im Beruf															
Selbstständige o. Beschäftigte	189	31	5	/	21	19	/	/	15	10	/	/	6	/	
Selbstständige m. Beschäftigten	186	31	6	5	19	21	/	/	13	8	/	/	/	/	
Mithelfende Familienangehörige	/	-	-	-	-	-	-	-	-	-	-	-	-	-	
Beamte	204	91	/	38	49	14	/	/	11	73	/	35	34	/	
Angestellte	1 018	176	23	72	81	61	7	14	41	104	15	55	34	10	
Arbeiter	1 571	358	54	182	121	94	18	29	47	247	32	150	65	18	
Kaufm./techn. Auszubildende	69	/	-	/	/	/	-	/	/	/	-	/	/	-	
Gewerblich Auszubildende	154	8	/	/	/	/	/	/	/	/	/	/	/	/	
Abhängig Erwerbstätige ohne Auszubildende															
Zusammen	2 792	625	81	293	251	169	26	45	99	424	51	240	133	32	
Alter von . . . bis unter . . . Jahren															
15 - 20	28	/	/	/	/	/	/	-	/	/	/	/	/	/	
20 - 25	249	64	7	27	29	15	/	/	7	45	/	22	20	/	
25 - 30	261	65	9	29	27	15	/	/	9	46	6	25	16	/	
30 - 35	347	89	11	45	32	25	/	5	15	62	7	40	16	/	
35 - 40	405	99	15	46	38	23	/	6	12	71	10	39	22	6	
40 - 45	458	104	13	53	38	30	/	9	17	70	8	43	19	/	
45 - 50	388	82	10	40	31	23	/	7	12	54	6	31	17	/	
50 - 55	343	68	8	30	29	20	/	/	14	43	6	24	13	/	
55 - 60	198	31	/	14	13	9	/	/	6	21	/	12	7	/	
60 - 65	102	15	/	6	8	7	-	/	5	8	/	/	/	/	
65 und mehr	13	/	/	/	/	/	/	-	-	/	/	/	/	/	
Familienstand															
Ledig	1 012	244	30	114	101	61	9	17	35	171	18	94	58	12	
Verheiratet	1 570	331	45	157	129	94	14	25	55	220	28	128	63	18	
Verwitwet	21	/	/	/	/	/	/	/	/	/	-	/	/	-	
Geschieden	190	46	6	21	19	13	/	/	7	31	/	17	10	/	
Wirtschaftsunterbereich ²⁾															
Land- u. Forstwirtschaft; Fischerei	106	17	/	6	8	11	/	/	/	5	/	/	/	/	
Bergbau u. Verarbeit. Gewerbe	635	175	27	108	40	30	8	9	12	140	18	97	25	6	
Energie- und Wasserversorgung	43	10	/	/	5	/	/	/	/	6	-	/	/	/	
Baugewerbe	513	32	/	10	20	11	/	/	7	19	/	7	11	/	
Handel und Gastgewerbe	327	50	13	18	19	26	6	8	12	20	6	9	5	/	
Verkehr und Nachrichten- übermittlung	263	123	18	54	52	36	/	11	21	82	13	42	27	5	
Kredit- u. Versicherungsgewerbe	33	/	-	/	/	/	-	-	/	/	-	/	-	/	
Grundstückswesen, Vermietung, wirtschaftl. Dienstleistungen	192	41	6	18	17	10	/	/	7	28	/	15	8	/	
Öffentliche Verwaltung u.ä.	318	106	5	44	56	18	/	/	15	82	5	40	37	5	
Öffentl. u. private Dienstleis- tungen (o. öffentl. Verwaltung)	362	69	6	30	33	24	/	6	16	41	/	23	15	/	

*) Ergebnis der Unterstichprobe.

1) Zwischen 23 Uhr und 6 Uhr gearbeitet (von Februar bis April).

2) Klassifikation der Wirtschaftszweige, Ausgabe 2003 (WZ 2003), Tiefengliederung für den Mikrozensus (siehe Band 1).

Erwerbstätigkeit und Arbeitsbedingungen**15 Erwerbstätige im Mai 2003 nach geleisteter Nachtarbeit sowie durchschnittlich je Nacht geleisteten Arbeitsstunden und anderen ausgewählten Merkmalen ^{*)}**

1 000

Gegenstand der Nachweisung	Ins- gesamt	Nachtarbeit ¹⁾				Davon mit durchschnittlich . . . geleisteten Stunden je Nacht ¹⁾								
		zu- sammen	stän- dig	regel- mäßig	gele- gent- lich	bis 4				5 bis 7				ohne An- gabe
						zu- sammen	stän- dig	regel- mäßig	gele- gent- lich	zu- sammen	stän- dig	regel- mäßig	gele- gent- lich	

**noch M ä n n l i c h
noch Abhängig Erwerbstätige ohne Auszubildende****Art des Arbeitsvertrages**

Befristet	372	76	7	25	43	20	/	/	14	52	/	20	26	/
Unbefristet	2 411	549	74	267	208	149	24	40	85	372	46	219	107	28
Ohne Angabe	9	/	-	/	/	-	-	-	-	/	-	/	-	/

Art der ausgeübten Tätigkeit

Vollzeittätigkeit	2 635	605	73	288	243	158	20	43	94	415	48	237	130	31
Teilzeittätigkeit	157	20	8	/	8	11	5	/	/	9	/	/	/	/

**Mit Angabe eines allgemeinen
Schulabschlusses zusammen**

davon:

Haupt-(Volks-) schulabschluss	312	71	15	32	23	19	6	/	9	48	8	27	13	/
Abschluss d. allgemeinbildenden polytechnischen Ober- schule in der ehem. DDR	1 451	357	46	181	129	87	12	26	49	252	31	151	71	17
Realschul- oder gleichwertiger Abschluss	312	82	7	39	35	18	/	6	9	60	/	32	24	/
Fachhoch-/Hochschulreife	605	98	11	34	53	39	/	7	27	54	7	26	21	6

**Mit Angabe eines beruflichen
Ausbildungs- bzw. Hochschul-
abschlusses zusammen**

davon:

Berufliches Praktikum ³⁾	18	/	/	/	/	/	/	/	/	/	-	/	/	-
Lehrausbildung ⁴⁾	1 760	449	62	226	161	110	19	33	58	318	39	188	91	21
Meister-/Technikerausbildung, Fachschulabschluss ⁵⁾	188	37	/	19	14	9	/	/	6	27	/	16	8	/
Abschluss der Fachschule in der ehem. DDR	125	24	/	10	11	6	/	/	/	16	/	9	5	/
Abschluss einer Verwaltungs- fachhochschule	15	/	/	/	/	/	-	-	/	/	/	/	/	/
Fachhochschulabschluss ⁶⁾	153	18	/	/	11	7	/	/	5	10	/	/	/	/
Universitätsabschluss/ Promotion ⁷⁾	263	33	/	10	21	18	/	/	13	13	/	6	6	/

*) Ergebnis der Unterstichprobe.

3) Einschl. Anlerausbildung.

4) Einschl. Berufsvorbereitungsjahr, berufsqualifizierender Abschluss an Berufsfach-/Kollegschulen, Abschluss einer einjährigen Schule des Gesundheitswesens.

5) Einschl. Abschluss einer 2- oder 3jährigen Schule des Gesundheitswesens, Abschluss einer Fachakademie oder einer Berufsakademie.

6) Auch Ingenieurschulabschluss.

7) Wissenschaftliche Hochschule, auch Kunsthochschule.

Erwerbstätigkeit und Arbeitsbedingungen**15 Erwerbstätige im Mai 2003 nach geleisteter Nachtarbeit sowie durchschnittlich je Nacht geleisteten Arbeitsstunden und anderen ausgewählten Merkmalen ^{*)}**

1 000

Gegenstand der Nachweisung	Ins- gesamt	Nachtarbeit ¹⁾				Davon mit durchschnittlich . . . geleisteten Stunden je Nacht ¹⁾								
						bis 4				5 bis 7				ohne An- gabe
		zu- sammen	stän- dig	regel- mäßig	gele- gent- lich	zu- sammen	stän- dig	regel- mäßig	gele- gent- lich	zu- sammen	stän- dig	regel- mäßig	gele- gent- lich	

**Weiblich
Erwerbstätige**

Zusammen	2 930	329	50	168	111	101	21	33	47	212	27	130	55	16
Stellung im Beruf														
Selbstständige o. Beschäftigte	96	10	/	/	7	8	/	/	5	/	/	/	/	-
Selbstständige m. Beschäftigten	85	15	/	/	9	9	/	/	/	/	/	/	/	/
Mithelfende Familienangehörige	18	/	/	/	/	/	/	/	/	/	-	/	-	/
Beamteninnen	96	9	/	/	5	/	-	/	/	7	/	/	/	/
Angestellte	1 830	187	22	105	60	40	5	12	22	137	15	89	33	10
Arbeiterinnen	621	90	20	47	23	35	11	15	10	51	10	30	11	/
Kaufm./techn. Auszubildende	109	10	/	5	/	/	/	/	/	7	/	/	/	/
Gewerblich Auszubildende	74	8	/	/	/	/	/	/	/	/	/	/	/	/

Abhängig Erwerbstätige ohne Auszubildende

Zusammen	2 547	285	42	155	88	76	16	27	33	196	25	123	48	13
Alter von . . . bis unter . . . Jahren														
15 - 20	22	/	/	/	/	/	/	/	/	/	/	/	/	-
20 - 25	186	30	/	17	9	9	/	/	/	19	/	13	/	/
25 - 30	219	29	/	17	9	6	/	/	/	21	/	13	5	/
30 - 35	302	39	6	22	11	10	/	/	/	27	/	17	6	/
35 - 40	391	51	6	27	18	16	/	/	9	33	/	22	7	/
40 - 45	419	48	10	24	15	12	/	/	5	34	6	20	9	/
45 - 50	409	41	/	24	12	8	/	/	/	32	/	20	8	/
50 - 55	345	28	/	17	7	7	/	/	/	20	/	12	5	/
55 - 60	192	13	/	6	/	/	/	/	/	8	/	/	/	/
60 - 65	55	/	/	/	/	/	/	/	/	/	/	/	/	/
65 und mehr	7	/	/	-	/	/	/	-	-	/	-	-	/	-
Familienstand														
Ledig	653	96	13	53	30	28	/	11	13	63	8	40	14	5
Verheiratet	1 594	151	25	79	48	40	10	13	17	105	15	64	27	6
Verwitwet	59	7	/	/	/	/	/	/	/	6	/	/	/	-
Geschieden	240	30	/	20	8	7	/	/	/	22	/	16	/	/
Wirtschaftsunterbereich ²⁾														
Land- u. Forstwirtschaft; Fischerei	57	6	/	/	/	/	/	/	/	/	/	/	/	-
Bergbau u. Verarbeit. Gewerbe	283	45	10	27	8	9	/	/	/	34	6	22	6	/
Energie- und Wasserversorgung	15	/	-	-	/	/	-	-	/	-	-	-	-	-
Baugewerbe	56	/	-	/	/	/	-	/	-	/	-	/	/	-
Handel und Gastgewerbe	514	42	7	16	19	23	/	8	12	16	/	7	6	/
Verkehr und Nachrichten- übermittlung	112	22	/	11	6	6	/	/	/	15	/	9	/	/
Kredit- u. Versicherungsgewerbe	79	/	-	/	/	/	-	/	/	/	-	/	-	-
Grundstückswesen, Vermietung, wirtschaftl. Dienstleistungen	210	11	/	/	/	7	/	/	/	/	/	/	/	/
Öffentliche Verwaltung u.ä.	305	12	/	6	6	/	-	/	/	10	/	5	/	/
Öffentl. u. private Dienstleis- tungen (o. öffentl. Verwaltung)	916	145	16	87	42	24	/	9	12	114	12	75	27	7

*) Ergebnis der Unterstichprobe.

1) Zwischen 23 Uhr und 6 Uhr gearbeitet (von Februar bis April).

2) Klassifikation der Wirtschaftszweige, Ausgabe 2003 (WZ 2003), Tiefengliederung für den Mikrozensus (siehe Band 1).

Erwerbstätigkeit und Arbeitsbedingungen**15 Erwerbstätige im Mai 2003 nach geleisteter Nachtarbeit sowie durchschnittlich je Nacht geleisteten Arbeitsstunden und anderen ausgewählten Merkmalen ^{*)}**

1 000

Gegenstand der Nachweisung	Ins- gesamt	Nachtarbeit ¹⁾				Davon mit durchschnittlich . . . geleisteten Stunden je Nacht ¹⁾								ohne An- gabe
		zu- sammen	stän- dig	regel- mäßig	gele- gent- lich	bis 4				5 bis 7				
						zu- sammen	stän- dig	regel- mäßig	gele- gent- lich	zu- sammen	stän- dig	regel- mäßig	gele- gent- lich	

noch Weiblich**noch Abhängig Erwerbstätige ohne Auszubildende****Art des Arbeitsvertrages**

Befristet	274	30	/	17	9	8	/	/	/	20	/	12	5	/
Unbefristet	2 262	255	38	138	78	68	14	24	29	175	22	110	43	12
Ohne Angabe	12	/	-	/	/	/	-	-	/	/	-	/	/	-

Art der ausgeübten Tätigkeit

Vollzeittätigkeit	1 820	235	29	137	69	56	9	22	26	169	19	111	39	10
Teilzeittätigkeit	727	50	14	18	18	21	7	6	7	26	6	11	9	/

Mit Angabe eines allgemeinen Schulabschlusses zusammen

davon:

Haupt-(Volks-) schulabschluss	195	22	6	11	/	9	/	/	/	12	/	8	/	/
Abschluss d. allgemeinbildenden polytechnischen Oberschule in der ehem. DDR	1 421	174	25	99	50	43	8	17	18	122	16	79	28	9
Realschul- oder gleichwertiger Abschluss	247	35	/	21	10	8	/	/	/	26	/	16	6	/
Fachhoch-/Hochschulreife	591	47	6	22	20	14	/	/	10	32	/	18	10	/

Mit Angabe eines beruflichen Ausbildungs- bzw. Hochschulabschlusses zusammen

davon:

Berufliches Praktikum ³⁾	15	/	/	/	/	/	/	/	/	/	/	/	/	-
Lehrausbildung ⁴⁾	1 436	159	27	86	46	49	12	20	18	103	14	63	25	7
Meister-/Technikerausbildung, Fachschulabschluss ⁵⁾	188	44	/	29	11	6	/	/	/	36	/	27	7	/
Abschluss der Fachschule in der ehem. DDR	311	33	/	20	9	/	/	/	/	27	/	18	6	/
Abschluss einer Verwaltungsfachhochschule	18	/	-	/	/	-	-	-	-	/	-	/	/	-
Fachhochschulabschluss ⁶⁾	121	8	/	/	/	/	-	/	/	/	/	/	/	/
Universitätsabschluss/ Promotion ⁷⁾	231	13	/	/	8	/	/	/	/	8	/	/	/	/

*) Ergebnis der Unterstichprobe.

3) Einschl. Anlernausbildung.

4) Einschl. Berufsvorbereitungsjahr, berufsqualifizierender Abschluss an Berufsfach-/Kollegschole, Abschluss einer einjährigen Schule des Gesundheitswesens.

5) Einschl. Abschluss einer 2- oder 3jährigen Schule des Gesundheitswesens, Abschluss einer Fachakademie oder einer Berufsakademie.

6) Auch Ingenieurschulabschluss.

7) Wissenschaftliche Hochschule, auch Kunsthochschule.

Erwerbstätigkeit und Arbeitsbedingungen**15 Erwerbstätige im Mai 2003 nach geleisteter Nachtarbeit sowie durchschnittlich je Nacht geleisteten Arbeitsstunden und anderen ausgewählten Merkmalen ^{*)}**

1 000

Gegenstand der Nachweisung	Ins- gesamt	Nachtarbeit ¹⁾				Davon mit durchschnittlich . . . geleisteten Stunden je Nacht ¹⁾									ohne An- gabe
		zu- sammen	stän- dig	regel- mäßig	gele- gent- lich	bis 4				5 bis 7					
						zu- sammen	stän- dig	regel- mäßig	gele- gent- lich	zu- sammen	stän- dig	regel- mäßig	gele- gent- lich		
Insgesamt Erwerbstätige															
Insgesamt	6 325	1 026	144	475	407	315	55	85	175	660	83	376	202	50	
Stellung im Beruf															
Selbstständige o. Beschäftigte	286	41	7	6	28	27	/	/	20	13	/	/	7	/	
Selbstständige m. Beschäftigten	272	45	9	8	28	30	6	5	18	12	/	/	7	/	
Mithelfende Familienangehörige	23	/	/	/	/	/	/	/	/	/	-	/	-	/	
Beamte/Beamtinnen	300	100	/	42	54	15	/	/	12	79	/	38	38	/	
Angestellte	2 847	362	44	177	141	101	12	26	63	242	30	144	67	19	
Arbeiter/-innen	2 192	448	75	229	144	129	29	44	56	298	42	180	76	21	
Kaufm./techn. Auszubildende	178	12	/	6	/	/	/	/	/	8	/	/	/	/	
Gewerblich Auszubildende	228	16	/	7	7	8	/	/	/	7	/	/	/	/	
Abhängig Erwerbstätige ohne Auszubildende															
Zusammen	5 339	910	124	448	339	246	42	72	132	620	76	363	181	45	
Alter von . . . bis unter . . . Jahren															
15 - 20	50	7	/	/	/	/	/	/	/	/	/	/	/	/	
20 - 25	435	94	11	45	38	24	/	8	11	65	6	35	24	5	
25 - 30	480	94	12	46	36	22	/	7	12	67	8	37	22	5	
30 - 35	649	128	18	67	44	35	7	9	19	88	11	56	22	/	
35 - 40	797	150	21	73	56	39	6	11	22	103	13	61	29	8	
40 - 45	877	153	23	77	53	42	7	13	22	105	14	63	28	6	
45 - 50	797	122	15	64	43	30	5	10	15	86	9	52	25	6	
50 - 55	688	96	12	47	37	28	/	9	15	63	8	36	19	5	
55 - 60	389	44	7	20	17	14	/	/	7	29	/	16	9	/	
60 - 65	157	19	/	7	10	8	/	/	6	9	/	/	/	/	
65 und mehr	20	/	/	/	/	/	/	-	-	/	/	/	/	/	
Familienstand															
Ledig	1 665	341	42	168	130	89	14	27	48	233	26	135	73	18	
Verheiratet	3 164	483	70	235	177	133	23	38	72	325	43	192	90	24	
Verwitwet	80	11	/	/	5	/	/	/	/	8	/	/	/	-	
Geschieden	430	76	10	40	26	20	/	6	10	53	6	32	15	/	
Wirtschaftsunterbereich ²⁾															
Land- u. Forstwirtschaft; Fischerei	163	23	/	8	11	15	/	5	6	8	/	/	/	/	
Bergbau u. Verarbeit. Gewerbe	918	221	38	135	48	39	12	14	14	174	23	120	31	8	
Energie- und Wasserversorgung	58	11	/	/	6	/	/	/	/	6	-	/	/	/	
Baugewerbe	569	34	/	10	21	11	/	/	7	20	/	8	11	/	
Handel und Gastgewerbe	841	91	19	34	37	49	9	17	23	36	9	16	11	6	
Verkehr und Nachrichten- übermittlung	376	145	22	66	57	42	6	13	24	96	15	51	30	7	
Kredit- u. Versicherungsgewerbe	112	/	-	/	/	/	-	/	/	/	-	/	-	/	
Grundstückswesen, Vermietung, wirtschaftl. Dienstleistungen	402	51	10	21	21	17	/	/	10	31	5	17	9	/	
Öffentliche Verwaltung u.ä.	623	118	6	49	62	21	/	/	17	92	6	45	41	5	
Öffentl. u. private Dienstleis- tungen (o. öffentl. Verwaltung)	1 278	214	21	117	75	47	5	15	27	155	15	98	42	12	

*) Ergebnis der Unterstichprobe.

1) Zwischen 23 Uhr und 6 Uhr gearbeitet (von Februar bis April).

2) Klassifikation der Wirtschaftszweige, Ausgabe 2003 (WZ 2003), Tiefengliederung für den Mikrozensus (siehe Band 1).

Erwerbstätigkeit und Arbeitsbedingungen**15 Erwerbstätige im Mai 2003 nach geleisteter Nachtarbeit sowie durchschnittlich je Nacht geleisteten Arbeitsstunden und anderen ausgewählten Merkmalen ^{*)}**

1 000

Gegenstand der Nachweisung	Ins- gesamt	Nachtarbeit ¹⁾				Davon mit durchschnittlich . . . geleisteten Stunden je Nacht ¹⁾								ohne An- gabe
		zu- sammen	stän- dig	regel- mäßig	gele- gent- lich	bis 4				5 bis 7				
						zu- sammen	stän- dig	regel- mäßig	gele- gent- lich	zu- sammen	stän- dig	regel- mäßig	gele- gent- lich	

**noch I n s g e s a m t
noch Abhängig Erwerbstätige ohne Auszubildende****Art des Arbeitsvertrages**

Befristet	645	106	11	42	52	29	/	8	17	72	8	33	32	5
Unbefristet	4 673	803	112	405	286	217	38	64	114	547	68	329	149	40
Ohne Angabe	21	/	-	/	/	/	-	-	/	/	-	/	/	/

Art der ausgeübten Tätigkeit

Vollzeittätigkeit	4 456	840	102	425	313	214	29	65	120	585	67	349	169	42
Teilzeittätigkeit	884	70	22	22	26	32	13	7	12	35	9	14	13	/

**Mit Angabe eines allgemeinen
Schulabschlusses zusammen**

davon:

Haupt-(Volks-) schulabschluss	507	93	21	44	28	29	10	8	11	60	10	35	15	/
Abschluss d. allgemeinbildenden polytechnischen Oberschule in der ehem. DDR	2 872	531	71	280	179	130	21	42	68	375	47	229	98	26
Realschul- oder gleichwertiger Abschluss	558	117	12	60	45	27	/	11	12	85	7	48	30	/
Fachhoch-/Hochschulreife	1 196	146	17	56	73	53	6	10	37	86	11	44	31	7

**Mit Angabe eines beruflichen
Ausbildungs- bzw. Hochschul-
abschlusses zusammen**

davon:

Berufliches Praktikum ³⁾	32	6	/	/	/	/	/	/	/	/	/	/	/	-
Lehrausbildung ⁴⁾	3 196	608	89	312	208	159	31	53	76	421	54	251	117	28
Meister-/Technikerausbildung, Fachschulabschluss ⁵⁾	376	81	7	49	25	15	/	/	9	63	5	43	15	/
Abschluss der Fachschule in der ehem. DDR	437	56	6	30	20	10	/	/	7	42	5	26	11	/
Abschluss einer Verwaltungsfachhochschule	33	/	/	/	/	/	-	-	/	/	/	/	/	/
Fachhochschulabschluss ⁶⁾	274	26	/	7	15	11	/	/	8	14	/	/	6	/
Universitätsabschluss/ Promotion ⁷⁾	494	47	/	15	29	22	/	/	17	21	/	9	10	/

*) Ergebnis der Unterstichprobe.

3) Einschl. Anlernausbildung.

4) Einschl. Berufsvorbereitungsjahr, berufsqualifizierender Abschluss an Berufsfach-/Kollegschole, Abschluss einer einjährigen Schule des Gesundheitswesens.

5) Einschl. Abschluss einer 2- oder 3jährigen Schule des Gesundheitswesens, Abschluss einer Fachakademie oder einer Berufsakademie.

6) Auch Ingenieurschulabschluss.

7) Wissenschaftliche Hochschule, auch Kunsthochschule.

Erwerbstätigkeit und Arbeitsbedingungen**16 Erwerbstätige im Mai 2003 nach Arbeit zu Hause und anderen ausgewählten Merkmalen ^{*)}**

1 000

Gegenstand der Nachweisung	Insgesamt	Davon mit Arbeit zu Hause			
		haupt- sächlich ¹⁾	manchmal	nie	ohne Angabe
M ä n n l i c h					
Erwerbstätige					
Zusammen	3 395	92	221	3 063	20
Stellung im Beruf					
Selbstständige ohne Beschäftigte	189	37	46	106	/
Selbstständige mit Beschäftigten	186	15	46	124	/
Mithelfende Familienangehörige	/	/	/	/	-
Beamte	204	/	14	185	/
Angestellte	1 018	25	102	884	6
Arbeiter	1 571	9	10	1 544	8
Kaufm./techn. Auszubildende	69	/	/	65	/
Gewerblich Auszubildende	154	/	/	150	/
Abhängig Erwerbstätige ohne Auszubildende					
Zusammen	2 792	37	127	2 613	15
Alter von . . . bis unter . . . Jahren					
15 - 20	28	/	/	27	/
20 - 25	249	/	/	245	/
25 - 30	261	/	7	249	/
30 - 35	347	/	14	329	/
35 - 40	405	/	22	376	/
40 - 45	458	6	26	425	/
45 - 50	388	7	20	360	/
50 - 55	343	5	16	318	/
55 - 60	198	/	11	183	/
60 - 65	102	/	8	90	/
65 und mehr	13	/	/	12	/
Familienstand					
Ledig	1 012	11	30	965	6
Verheiratet	1 570	23	89	1 450	8
Verwitwet	21	-	/	20	/
Geschieden	190	/	8	178	/
Wirtschaftsunterbereich ²⁾					
Land- und Forstwirtschaft; Fischerei	106	/	/	102	/
Bergbau und Verarbeitendes Gewerbe	635	6	19	607	/
Energie- und Wasserversorgung	43	/	/	41	/
Baugewerbe	513	/	13	495	/
Handel und Gastgewerbe	327	/	9	310	/
Verkehr und Nachrichtenübermittlung	263	/	/	255	/
Kredit- u. Versicherungsgewerbe	33	/	/	28	/
Grundstückswesen, Vermietung, wirtschaftliche Dienstleistungen	192	/	15	171	/
Öffentliche Verwaltung u.ä.	318	/	9	305	/
Öffentliche u. private Dienstleistungen (ohne öffentliche Verwaltung)	362	13	50	299	/

*) Ergebnis der Unterstichprobe.

1) Mindestens die Hälfte der Arbeitszeit zu Hause gearbeitet.

2) Klassifikation der Wirtschaftszweige, Ausgabe 2003 (WZ 2003), Tiefengliederung für den Mikrozensus (siehe Band 1).

Erwerbstätigkeit und Arbeitsbedingungen**16 Erwerbstätige im Mai 2003 nach Arbeit zu Hause und anderen ausgewählten Merkmalen ^{*)}**

1 000

Gegenstand der Nachweisung	Insgesamt	Davon mit Arbeit zu Hause			
		hauptsäch- lich ¹⁾	manchmal	nie	ohne Angabe

noch M ä n n l i c h
noch Abhängig Erwerbstätige ohne Auszubildende

Art des Arbeitsvertrages					
Befristet	372	/	11	356	/
Unbefristet	2 411	33	116	2 251	11
Ohne Angabe	9	-	/	7	/
Art der ausgeübten Tätigkeit					
Vollzeittätigkeit	2 635	35	119	2 467	14
Teilzeittätigkeit	157	/	8	146	/
Allgemeiner Schulabschluss					
Mit Angabe eines allgemeinen Schulabschlusses zusammen	2 679	36	123	2 506	14
davon:					
Haupt-(Volks-) schulabschluss	312	/	/	305	/
Abschluss der allgemeinbildenden polytechnischen Oberschule in der ehem. DDR	1 451	10	29	1 404	6
Realschul- oder gleichwertiger Abschluss	312	/	/	302	/
Fachhoch-/Hochschulreife	605	20	87	494	/
Beruflicher Abschluss					
Mit Angabe eines beruflichen Ausbildungs- bzw. Hochschulabschlusses zusammen	2 522	34	119	2 356	12
davon:					
Berufliches Praktikum ³⁾	18	/	/	16	/
Lehrausbildung ⁴⁾	1 760	11	25	1 716	8
Meister-/Technikerausbildung, Fachschulabschluss ⁵⁾	188	/	7	178	/
Abschluss der Fachschule in der ehem. DDR	125	/	12	110	/
Abschluss einer Verwaltungsfachhochschule	15	-	/	13	/
Fachhochschulabschluss ⁶⁾	153	5	17	130	/
Universitätsabschluss/Promotion ⁷⁾	263	12	56	193	/

*) Ergebnis der Unterstichprobe.

3) Einschl. Anlernausbildung.

4) Einschl. Berufsvorbereitungsjahr, berufsqualifizierender Abschluss an Berufsfach-/Kollegschulen, Abschluss einer einjährigen Schule des Gesundheitswesens.

5) Einschl. Abschluss einer 2- oder 3jährigen Schule des Gesundheitswesens, Abschluss einer Fachakademie oder einer Berufsakademie.

6) Auch Ingenieurschulabschluss.

7) Wissenschaftliche Hochschule, auch Kunsthochschule.

Erwerbstätigkeit und Arbeitsbedingungen**16 Erwerbstätige im Mai 2003 nach Arbeit zu Hause und anderen ausgewählten Merkmalen ^{*)}**

1 000

Gegenstand der Nachweisung	Insgesamt	Davon mit Arbeit zu Hause			
		hauptsäch- sächlich ¹⁾	manchmal	nie	ohne Angabe
Weiblich					
Erwerbstätige					
Zusammen	2 930	82	172	2 656	19
Stellung im Beruf					
Selbstständige ohne Beschäftigte	96	25	17	54	/
Selbstständige mit Beschäftigten	85	7	18	60	/
Mithelfende Familienangehörige	18	/	/	13	/
Beamtinnen	96	/	23	69	/
Angestellte	1 830	37	109	1 673	10
Arbeiterinnen	621	/	/	610	/
Kaufm./techn. Auszubildende	109	/	/	105	/
Gewerblich Auszubildende	74	/	/	73	/
Abhängig Erwerbstätige ohne Auszubildende					
Zusammen	2 547	46	135	2 352	14
Alter von ... bis unter ... Jahren					
15 - 20	22	/	-	22	/
20 - 25	186	/	/	180	/
25 - 30	219	/	9	206	/
30 - 35	302	/	16	280	/
35 - 40	391	6	27	357	/
40 - 45	419	8	25	384	/
45 - 50	409	8	21	376	/
50 - 55	345	8	21	315	/
55 - 60	192	/	11	176	/
60 - 65	55	/	/	48	/
65 und mehr	7	/	/	7	-
Familienstand					
Ledig	653	6	27	616	/
Verheiratet	1 594	32	94	1 459	9
Verwitwet	59	/	/	55	-
Geschieden	240	6	12	221	/
Wirtschaftsunterbereich ²⁾					
Land- und Forstwirtschaft; Fischerei	57	/	/	53	/
Bergbau und Verarbeitendes Gewerbe	283	/	/	274	/
Energie- und Wasserversorgung	15	/	/	13	-
Baugewerbe	56	/	/	51	-
Handel und Gastgewerbe	514	6	6	497	/
Verkehr und Nachrichtenübermittlung	112	/	/	108	/
Kredit- u. Versicherungsgewerbe	79	/	/	73	-
Grundstückswesen, Vermietung, wirtschaftliche Dienstleistungen	210	/	10	197	/
Öffentliche Verwaltung u.ä.	305	/	8	293	/
Öffentliche u. private Dienstleistungen (ohne öffentliche Verwaltung)	916	26	94	791	/

*) Ergebnis der Unterstichprobe.

1) Mindestens die Hälfte der Arbeitszeit zu Hause gearbeitet.

2) Klassifikation der Wirtschaftszweige, Ausgabe 2003 (WZ 2003), Tiefengliederung für den Mikrozensus (siehe Band 1).

Erwerbstätigkeit und Arbeitsbedingungen**16 Erwerbstätige im Mai 2003 nach Arbeit zu Hause und anderen ausgewählten Merkmalen ^{*)}**

1 000

Gegenstand der Nachweisung	Insgesamt	Davon mit Arbeit zu Hause			
		hauptsäch- lich ¹⁾	manchmal	nie	ohne Angabe

noch Weiblich
noch Abhängig Erwerbstätige ohne Auszubildende

Art des Arbeitsvertrages					
Befristet	274	5	14	254	/
Unbefristet	2 262	41	121	2 089	11
Ohne Angabe	12	-	-	9	/
Art der ausgeübten Tätigkeit					
Vollzeittätigkeit	1 820	31	98	1 681	9
Teilzeittätigkeit	727	14	37	671	/
Allgemeiner Schulabschluss					
Mit Angabe eines allgemeinen Schulabschlusses zusammen	2 454	45	131	2 264	14
davon:					
Haupt-(Volks-) schulabschluss	195	/	/	189	/
Abschluss der allgemeinbildenden polytechnischen Oberschule in der ehem. DDR	1 421	17	33	1 364	7
Realschul- oder gleichwertiger Abschluss	247	/	7	235	/
Fachhoch-/Hochschulreife	591	22	90	476	/
Beruflicher Abschluss					
Mit Angabe eines beruflichen Ausbildungs- bzw. Hochschulabschlusses zusammen	2 319	43	129	2 136	12
davon:					
Berufliches Praktikum ³⁾	15	/	/	13	/
Lehrausbildung ⁴⁾	1 436	13	20	1 395	7
Meister-/Technikerausbildung, Fachschulabschluss ⁵⁾	188	/	5	180	/
Abschluss der Fachschule in der ehem. DDR	311	10	26	274	/
Abschluss einer Verwaltungsfachhochschule	18	/	/	16	/
Fachhochschulabschluss ⁶⁾	121	/	14	104	/
Universitätsabschluss/Promotion ⁷⁾	231	14	62	154	/

*) Ergebnis der Unterstichprobe.

3) Einschl. Anlernausbildung.

4) Einschl. Berufsvorbereitungsjahr, berufsqualifizierender Abschluss an Berufsfach-/Kollegschole, Abschluss einer einjährigen Schule des Gesundheitswesens.

5) Einschl. Abschluss einer 2- oder 3jährigen Schule des Gesundheitswesens, Abschluss einer Fachakademie oder einer Berufsakademie.

6) Auch Ingenieurschulabschluss.

7) Wissenschaftliche Hochschule, auch Kunsthochschule.

Erwerbstätigkeit und Arbeitsbedingungen**16 Erwerbstätige im Mai 2003 nach Arbeit zu Hause und anderen ausgewählten Merkmalen ^{*)}**

1 000

Gegenstand der Nachweisung	Insgesamt	Davon mit Arbeit zu Hause			
		haupt- sächlich ¹⁾	manchmal	nie	ohne Angabe

	Insgesamt Erwerbstätige				
Insgesamt	6 325	174	393	5 719	39
Stellung im Beruf					
Selbstständige ohne Beschäftigte	286	61	63	160	/
Selbstständige mit Beschäftigten	272	22	63	184	/
Mithelfende Familienangehörige	23	/	/	17	/
Beamte/Beamtinnen	300	8	37	254	/
Angestellte	2 847	62	212	2 557	16
Arbeiter/-innen	2 192	13	13	2 154	12
Kaufm./techn. Auszubildende	178	/	/	170	/
Gewerblich Auszubildende	228	/	/	223	/
Abhängig Erwerbstätige ohne Auszubildende					
Zusammen	5 339	83	262	4 965	29
Alter von ... bis unter ... Jahren					
15 - 20	50	/	/	49	/
20 - 25	435	/	/	425	/
25 - 30	480	6	16	456	/
30 - 35	649	8	30	609	/
35 - 40	797	10	49	733	/
40 - 45	877	15	51	809	/
45 - 50	797	16	41	735	/
50 - 55	688	13	36	633	6
55 - 60	389	7	22	359	/
60 - 65	157	6	12	139	/
65 und mehr	20	/	/	19	/
Familienstand					
Ledig	1 665	17	57	1 581	10
Verheiratet	3 164	56	183	2 909	17
Verwitwet	80	/	/	76	/
Geschieden	430	9	20	399	/
Wirtschaftsunterbereich ²⁾					
Land- und Forstwirtschaft; Fischerei	163	/	/	155	/
Bergbau und Verarbeitendes Gewerbe	918	9	23	881	/
Energie- und Wasserversorgung	58	/	/	54	/
Baugewerbe	569	/	16	546	/
Handel und Gastgewerbe	841	10	16	808	7
Verkehr und Nachrichtenübermittlung	376	/	7	364	/
Kredit- u. Versicherungsgewerbe	112	/	8	101	/
Grundstückswesen, Vermietung, wirtschaftliche Dienstleistungen	402	6	25	369	/
Öffentliche Verwaltung u.ä.	623	5	17	598	/
Öffentliche u. private Dienstleistungen (ohne öffentliche Verwaltung)	1 278	39	144	1 090	6

*) Ergebnis der Unterstichprobe.

1) Mindestens die Hälfte der Arbeitszeit zu Hause gearbeitet.

2) Klassifikation der Wirtschaftszweige, Ausgabe 2003 (WZ 2003), Tiefengliederung für den Mikrozensus (siehe Band 1).

Erwerbstätigkeit und Arbeitsbedingungen**16 Erwerbstätige im Mai 2003 nach Arbeit zu Hause und anderen ausgewählten Merkmalen ^{*)}**

1 000

Gegenstand der Nachweisung	Insgesamt	Davon mit Arbeit zu Hause			
		hauptsäch- lich ¹⁾	manchmal	nie	ohne Angabe

**noch I n s g e s a m t
noch Abhängig Erwerbstätige ohne Auszubildende**

Art des Arbeitsvertrages					
Befristet	645	9	24	609	/
Unbefristet	4 673	74	237	4 340	22
Ohne Angabe	21	-	/	16	/
Art der ausgeübten Tätigkeit					
Vollzeittätigkeit	4 456	67	218	4 148	24
Teilzeittätigkeit	884	16	44	817	5
Allgemeiner Schulabschluss					
Mit Angabe eines allgemeinen Schulabschlusses zusammen	5 133	81	254	4 770	28
davon:					
Haupt-(Volks-) schulabschluss	507	6	/	494	/
Abschluss der allgemeinbildenden polytechnischen Oberschule in der ehem. DDR	2 872	28	63	2 768	14
Realschul- oder gleichwertiger Abschluss	558	6	12	537	/
Fachhoch-/Hochschulreife	1 196	42	177	971	7
Beruflicher Abschluss					
Mit Angabe eines beruflichen Ausbildungs- bzw. Hochschulabschlusses zusammen	4 841	77	248	4 492	24
davon:					
Berufliches Praktikum ³⁾	32	/	/	29	/
Lehrausbildung ⁴⁾	3 196	24	45	3 111	16
Meister-/Technikerausbildung, Fachschulabschluss ⁵⁾	376	/	12	358	/
Abschluss der Fachschule in der ehem. DDR	437	13	38	384	/
Abschluss einer Verwaltungsfachhochschule	33	/	/	29	/
Fachhochschulabschluss ⁶⁾	274	7	32	234	/
Universitätsabschluss/Promotion ⁷⁾	494	26	118	347	/

*) Ergebnis der Unterstichprobe.

3) Einschl. Anlermbildung.

4) Einschl. Berufsvorbereitungsjahr, berufsqualifizierender Abschluss an Berufsfach-/Kollegschulen, Abschluss einer einjährigen Schule des Gesundheitswesens.

5) Einschl. Abschluss einer 2- oder 3jährigen Schule des Gesundheitswesens, Abschluss einer Fachakademie oder einer Berufsakademie.

6) Auch Ingenieurschulabschluss.

7) Wissenschaftliche Hochschule, auch Kunsthochschule.

Erwerbstätigkeit und Arbeitsbedingungen**17 Erwerbstätige im Mai 2003 nach Anzahl der tätigen Personen in der Arbeitsstätte
und anderen ausgewählten Merkmalen ^{*)}**

1 000

Gegenstand der Nachweisung	Ins- gesamt	Anzahl der tätigen Personen in der Arbeitsstätte									
		1	2	3	4	5	6 - 10	11 - 19	20 - 49	50 und mehr	ohne An- gabe
Männlich											
Erwerbstätige											
Zusammen	3 395	182	117	100	84	88	313	463	563	1 288	199
Stellung im Beruf											
Selbstständige ohne Beschäftigte	189	167	5	/	/	/	/	-	-	-	9
Selbstständige mit Beschäftigten	186	/	52	31	18	19	33	15	6	5	/
Mithelfende Familienangehörige	/	-	/	/	/	/	/	/	/	/	-
Beamte	204	-	/	/	/	/	/	7	18	86	90
Angestellte	1 018	7	20	21	20	21	82	131	191	502	24
Arbeiter	1 571	/	36	38	39	42	170	273	298	615	55
Kaufm./techn. Auszubildende	69	-	/	/	/	/	6	9	14	29	5
Gewerblich Auszubildende	154	-	/	/	/	/	17	28	35	51	12
Abhängig Erwerbstätige ohne Auszubildende											
Zusammen	2 792	12	56	60	60	63	253	410	507	1 202	168
Alter von ... bis unter ... Jahren											
15 - 20	28	-	/	-	/	/	/	/	5	6	9
20 - 25	249	/	/	7	/	/	27	31	37	74	62
25 - 30	261	/	7	/	8	8	27	38	44	101	22
30 - 35	347	/	6	11	8	8	35	53	61	153	12
35 - 40	405	/	8	8	10	12	34	66	75	180	12
40 - 45	458	/	9	8	9	10	40	68	84	213	15
45 - 50	388	/	/	7	8	7	34	61	78	173	14
50 - 55	343	/	8	8	7	7	29	50	61	157	12
55 - 60	198	/	/	/	/	/	15	24	38	96	6
60 - 65	102	/	/	/	/	/	8	13	20	46	/
65 und mehr	13	/	/	/	/	/	/	/	/	/	/
Familienstand											
Ledig	1 012	/	20	22	23	23	103	144	169	396	108
Verheiratet	1 570	7	32	33	30	36	129	237	299	712	55
Verwitwet	21	/	/	-	/	/	/	/	/	9	/
Geschieden	190	/	/	/	6	/	19	25	36	86	/
Wirtschaftsunterbereich ¹⁾											
Land- und Forstwirtschaft; Fischerei	106	/	/	/	/	/	14	24	28	21	/
Bergbau und Verarbeitendes Gewerbe	635	/	5	7	7	10	44	76	112	359	14
Energie- und Wasserversorgung	43	/	/	/	/	/	/	/	5	29	/
Baugewerbe	513	/	15	18	20	18	78	106	110	130	17
Handel und Gastgewerbe	327	/	12	12	13	13	43	68	66	92	6
Verkehr und Nachrichten- übermittlung	263	/	/	/	/	7	22	38	40	133	11
Kredit- u. Versicherungsgewerbe	33	/	/	/	/	-	/	/	6	18	/
Grundstückswesen, Vermietung, wirtschaftliche Dienstleistungen	192	/	/	/	/	/	19	29	39	79	8
Öffentliche Verwaltung u.ä.	318	/	/	/	/	/	7	17	29	160	96
Öffentliche und private Dienst- leistungen (ohne öffentliche Verwaltung)	362	/	8	7	7	7	22	46	72	179	11

*) Ergebnis der Unterstichprobe.

1) Klassifikation der Wirtschaftszweige, Ausgabe 2003 (WZ 2003), Tiefengliederung für den Mikrozensus (siehe Band 1).

Erwerbstätigkeit und Arbeitsbedingungen**17 Erwerbstätige im Mai 2003 nach Anzahl der tätigen Personen in der Arbeitsstätte
und anderen ausgewählten Merkmalen ^{*)}**

1 000

Gegenstand der Nachweisung	Ins- gesamt	Anzahl der tätigen Personen in der Arbeitsstätte									
		1	2	3	4	5	6 - 10	11 - 19	20 - 49	50 und mehr	ohne An- gabe
noch M ä n n l i c h											
noch Abhängig Erwerbstätige ohne Auszubildende											
Art des Arbeitsvertrages											
Befristet	372	/	6	9	7	7	31	49	56	123	82
Unbefristet	2 411	10	50	52	52	56	221	359	451	1 079	81
Ohne Angabe	9	-	/	-	/	/	/	/	-	/	6
Art der ausgeübten Tätigkeit											
Vollzeittätigkeit	2 635	10	47	54	52	56	237	384	482	1 154	159
Teilzeittätigkeit	157	/	9	7	8	7	16	25	25	48	10
Mit Angabe eines allgemeinen Schulabschlusses zusammen	2 679	12	53	57	58	62	246	395	492	1 151	153
davon:											
Haupt-(Volks-)schulabschluss	312	/	8	7	7	9	34	57	57	110	20
Abschluss der allgemein- bildenden polytechnischen Oberschule in der ehem. DDR	1 451	/	29	31	37	37	145	234	278	605	50
Realschul- oder gleichwertiger Abschluss	312	/	7	10	/	/	33	38	48	113	53
Fachhoch-/Hochschulreife	605	/	8	9	8	12	35	67	109	323	31
Mit Angabe eines beruflichen Ausbildungs- bzw. Hochschulabschlusses zusammen	2 522	12	49	54	55	60	233	371	467	1 098	123
davon:											
Berufliches Praktikum ²⁾	18	-	/	/	-	/	/	/	/	6	/
Lehrausbildung ³⁾	1 760	7	36	37	42	45	183	282	329	700	100
Meister-/Technikerausbildung, Fachschulabschluss ⁴⁾	188	/	/	7	/	/	18	27	35	81	7
Abschluss der Fachschule in der ehem. DDR	125	/	/	/	/	/	9	16	22	62	/
Abschluss einer Verwaltungs- fachhochschule	15	-	/	-	-	-	/	/	/	11	/
Fachhochschulabschluss ⁵⁾	153	/	/	/	/	/	11	16	27	82	6
Universitätsabschluss/ Promotion ⁶⁾	263	/	/	/	/	5	10	25	48	156	6

*) Ergebnis der Unterstichprobe.

2) Einschl. Anlernausbildung.

3) Einschl. Berufsvorbereitungsjahr, berufsqualifizierender Abschluss an Berufsfach-/Kollegschulen, Abschluss einer einjährigen Schule des Gesundheitswesens.

4) Einschl. Abschluss einer 2- oder 3jährigen Schule des Gesundheitswesens, Abschluss einer Fachakademie oder einer Berufsakademie.

5) Auch Ingenieurschulabschluss, ohne Abschluss an einer Verwaltungsfachhochschule.

6) Wissenschaftliche Hochschule, auch Kunsthochschule.

Erwerbstätigkeit und Arbeitsbedingungen**17 Erwerbstätige im Mai 2003 nach Anzahl der tätigen Personen in der Arbeitsstätte
und anderen ausgewählten Merkmalen ^{*)}**

1 000

Gegenstand der Nachweisung	Ins- gesamt	Anzahl der tätigen Personen in der Arbeitsstätte									
		1	2	3	4	5	6 - 10	11 - 19	20 - 49	50 und mehr	ohne An- gabe
Weiblich Erwerbstätige											
Zusammen	2 930	101	112	134	116	116	325	373	455	1 092	106
Stellung im Beruf											
Selbstständige ohne Beschäftigte	96	86	/	/	/	/	/	-	-	-	5
Selbstständige mit Beschäftigten	85	/	27	19	9	9	11	/	/	-	/
Mithelfende Familienangehörige	18	/	/	/	/	/	/	/	-	/	/
Beamtinnen	96	-	/	/	-	/	/	/	19	66	/
Angestellte	1 830	10	54	81	72	72	208	245	298	744	46
Arbeiterinnen	621	/	24	25	26	25	79	86	107	217	28
Kaufm./techn. Auszubildende	109	-	/	/	/	/	12	16	18	41	12
Gewerblich Auszubildende	74	-	/	/	/	/	9	15	12	22	7
Abhängig Erwerbstätige ohne Auszubildende											
Zusammen	2 547	13	78	106	98	97	289	336	424	1 028	78
Alter von ... bis unter ... Jahren											
15 - 20	22	-	/	/	/	/	/	/	/	7	/
20 - 25	186	/	/	8	12	10	24	29	22	68	7
25 - 30	219	/	6	11	9	9	28	29	32	89	6
30 - 35	302	/	7	11	11	11	35	38	49	129	9
35 - 40	391	/	12	16	14	17	43	52	67	162	8
40 - 45	419	/	13	14	17	12	42	53	72	178	15
45 - 50	409	/	12	19	15	12	42	60	73	162	12
50 - 55	345	/	13	14	11	16	42	41	63	134	10
55 - 60	192	/	8	10	5	7	21	24	32	78	6
60 - 65	55	/	/	/	/	/	7	6	9	20	/
65 und mehr	7	/	/	/	/	/	/	/	/	/	/
Familienstand											
Ledig	653	/	15	28	27	27	85	91	93	259	25
Verheiratet	1 594	8	54	66	59	60	174	211	277	640	45
Verwitwet	59	/	/	/	/	/	7	9	11	21	/
Geschieden	240	/	6	10	9	9	21	26	44	108	6
Wirtschaftsunterbereich ¹⁾											
Land- und Forstwirtschaft; Fischerei	57	/	/	/	/	/	8	14	13	10	/
Bergbau und Verarbeitendes Gewerbe	283	/	6	6	5	/	25	29	44	152	11
Energie- und Wasserversorgung	15	-	-	-	/	-	-	/	/	11	/
Baugewerbe	56	/	/	/	/	/	9	10	12	15	/
Handel und Gastgewerbe	514	/	33	41	31	32	88	77	76	116	19
Verkehr und Nachrichten- übermittlung	112	-	/	/	/	/	7	11	14	64	/
Kredit- u. Versicherungsgewerbe	79	/	/	/	/	/	6	7	7	46	/
Grundstückswesen, Vermietung, wirtschaftliche Dienstleistungen	210	/	7	8	7	10	31	36	36	67	7
Öffentliche Verwaltung u.ä.	305	/	/	/	/	/	8	20	40	217	9
Öffentliche und private Dienst- leistungen (ohne öffentliche Verwaltung)	916	/	20	40	41	36	107	131	181	331	24

*) Ergebnis der Unterstichprobe.

1) Klassifikation der Wirtschaftszweige, Ausgabe 2003 (WZ 2003), Tiefengliederung für den Mikrozensus (siehe Band 1).

Erwerbstätigkeit und Arbeitsbedingungen

17 Erwerbstätige im Mai 2003 nach Anzahl der tätigen Personen in der Arbeitsstätte und anderen ausgewählten Merkmalen ^{*)}

1 000

Gegenstand der Nachweisung	Ins- gesamt	Anzahl der tätigen Personen in der Arbeitsstätte									
		1	2	3	4	5	6 - 10	11 - 19	20 - 49	50 und mehr	ohne An- gabe

noch Weiblich noch Abhängig Erwerbstätige ohne Auszubildende

Art des Arbeitsvertrages											
Befristet	274	/	8	10	11	7	31	43	44	107	10
Unbefristet	2 262	10	70	96	86	90	256	293	379	920	61
Ohne Angabe	12	/	-	/	/	/	/	/	/	/	7
Art der ausgeübten Tätigkeit											
Vollzeittätigkeit	1 820	8	45	62	61	59	183	228	301	824	49
Teilzeittätigkeit	727	/	33	44	37	38	105	108	123	204	29
Mit Angabe eines allgemeinen Schulabschlusses zusammen	2 454	13	76	102	96	94	280	325	411	991	65
davon:											
Haupt-(Volks-)schulabschluss	195	/	10	9	10	7	27	25	31	63	11
Abschluss der allgemein- bildenden polytechnischen Oberschule in der ehem. DDR	1 421	7	52	70	62	58	166	197	223	553	34
Realschul- oder gleichwertiger Abschluss	247	/	7	12	14	12	33	35	31	95	7
Fachhoch-/Hochschulreife	591	/	8	11	11	17	54	68	126	281	12
Mit Angabe eines beruflichen Ausbildungs- bzw. Hochschulabschlusses zusammen	2 319	12	73	99	92	90	266	305	390	939	54
davon:											
Berufliches Praktikum ²⁾	15	/	/	/	/	/	/	/	/	/	/
Lehrausbildung ³⁾	1 436	7	57	72	68	64	176	189	218	547	38
Meister-/Technikerausbildung, Fachschulabschluss ⁴⁾	188	/	/	11	9	8	22	25	26	79	/
Abschluss der Fachschule in der ehem. DDR	311	/	7	10	10	11	39	50	52	124	5
Abschluss einer Verwaltungs- fachhochschule	18	-	-	-	-	/	/	/	/	13	-
Fachhochschulabschluss ⁵⁾	121	/	/	/	/	/	12	12	27	56	/
Universitätsabschluss/ Promotion ⁶⁾	231	/	/	/	/	/	13	25	62	115	/

^{*)} Ergebnis der Unterstichprobe.

²⁾ Einschl. Anlernausbildung.

³⁾ Einschl. Berufsvorbereitungsjahr, berufsqualifizierender Abschluss an Berufsfach-/Kollegschulen, Abschluss einer einjährigen Schule des Gesundheitswesens.

⁴⁾ Einschl. Abschluss einer 2- oder 3jährigen Schule des Gesundheitswesens, Abschluss einer Fachakademie oder einer Berufsakademie.

⁵⁾ Auch Ingenieurschulabschluss.

⁶⁾ Wissenschaftliche Hochschule, auch Kunsthochschule.

Erwerbstätigkeit und Arbeitsbedingungen**17 Erwerbstätige im Mai 2003 nach Anzahl der tätigen Personen in der Arbeitsstätte und anderen ausgewählten Merkmalen ^{*)}**

1 000

Gegenstand der Nachweisung	Ins- gesamt	Anzahl der tätigen Personen in der Arbeitsstätte									
		1	2	3	4	5	6 - 10	11 - 19	20 - 49	50 und mehr	ohne An- gabe
Insgesamt Erwerbstätige											
Insgesamt	6 325	282	228	234	200	204	638	836	1 018	2 379	304
Stellung im Beruf											
Selbstständige ohne Beschäftigte	286	253	8	/	/	/	/	-	-	-	15
Selbstständige mit Beschäftigten	272	/	79	51	27	28	45	20	8	5	6
Mithelfende Familienangehörige	23	/	5	/	/	/	/	/	/	/	/
Beamte/Beamtinnen	300	-	/	/	/	/	/	11	37	152	95
Angestellte	2 847	17	74	102	91	92	290	376	489	1 246	70
Arbeiter/-innen	2 192	8	59	63	65	67	250	359	405	832	82
Kaufm./techn. Auszubildende	178	-	/	/	6	/	18	25	32	70	17
Gewerblich Auszubildende	228	-	/	/	/	9	26	44	47	73	19
Abhängig Erwerbstätige ohne Auszubildende											
Zusammen	5 339	25	134	166	158	160	542	746	931	2 230	247
Alter von ... bis unter ... Jahren											
15 - 20	50	-	/	/	/	/	6	7	9	14	11
20 - 25	435	/	7	15	15	15	51	59	59	143	69
25 - 30	480	/	13	16	16	17	55	68	76	189	28
30 - 35	649	/	13	22	20	19	70	91	110	281	21
35 - 40	797	/	19	24	23	28	77	117	143	342	20
40 - 45	877	/	23	22	26	22	82	121	156	391	29
45 - 50	797	/	17	26	23	19	75	121	151	336	26
50 - 55	688	/	21	22	19	23	71	91	124	290	22
55 - 60	389	/	12	14	9	11	36	49	70	174	12
60 - 65	157	/	6	/	/	/	15	20	30	66	5
65 und mehr	20	/	/	/	/	/	/	/	/	/	/
Familienstand											
Ledig	1 665	6	35	50	51	49	188	235	262	655	133
Verheiratet	3 164	15	86	99	90	96	304	448	576	1 351	100
Verwitwet	80	/	/	/	/	/	9	13	14	30	/
Geschieden	430	/	10	15	15	13	40	50	80	194	10
Wirtschaftsunterbereich ¹⁾											
Land- und Forstwirtschaft; Fischerei	163	/	7	/	7	5	22	38	41	32	6
Bergbau und Verarbeitendes Gewerbe	918	/	11	13	12	15	69	105	156	511	25
Energie- und Wasserversorgung	58	/	/	/	/	/	/	/	7	40	/
Baugewerbe	569	/	16	20	23	21	86	116	122	145	18
Handel und Gastgewerbe	841	/	45	53	43	45	131	145	142	208	25
Verkehr und Nachrichten- übermittlung	376	/	8	7	7	11	29	49	54	198	14
Kredit- u. Versicherungsgewerbe	112	/	/	/	/	/	8	10	13	64	/
Grundstückswesen, Vermietung, wirtschaftliche Dienstleistungen	402	/	11	13	10	15	50	65	75	146	15
Öffentliche Verwaltung u.ä.	623	/	/	6	/	/	15	38	69	376	105
Öffentliche und private Dienst- leistungen (ohne öffentliche Verwaltung)	1 278	9	28	46	48	43	129	177	253	510	35

*) Ergebnis der Unterstichprobe.

1) Klassifikation der Wirtschaftszweige, Ausgabe 2003 (WZ 2003), Tiefengliederung für den Mikrozensus (siehe Band 1).

Erwerbstätigkeit und Arbeitsbedingungen**17 Erwerbstätige im Mai 2003 nach Anzahl der tätigen Personen in der Arbeitsstätte
und anderen ausgewählten Merkmalen ^{*)}**

1 000

Gegenstand der Nachweisung	Ins- gesamt	Anzahl der tätigen Personen in der Arbeitsstätte									
		1	2	3	4	5	6 - 10	11 - 19	20 - 49	50 und mehr	ohne An- gabe
noch I n s g e s a m t noch Abhängig Erwerbstätige ohne Auszubildende											
Art des Arbeitsvertrages											
Befristet	645	/	14	19	18	14	63	93	100	229	91
Unbefristet	4 673	20	120	147	139	146	478	652	830	1 999	142
Ohne Angabe	21	/	/	/	/	/	/	/	/	/	13
Art der ausgeübten Tätigkeit											
Vollzeittätigkeit	4 456	18	92	115	113	115	420	612	783	1 978	208
Teilzeittätigkeit	884	7	42	51	45	45	121	134	148	252	39
Mit Angabe eines allgemeinen Schulabschlusses zusammen	5 133	25	129	159	154	157	526	720	903	2 143	217
davon:											
Haupt-(Volks-)schulabschluss	507	/	18	16	17	17	61	82	88	172	31
Abschluss der allgemein- bildenden polytechnischen Oberschule in der ehem. DDR	2 872	11	81	101	99	95	311	431	501	1 158	84
Realschul- oder gleichwertiger Abschluss	558	/	14	22	19	17	65	72	79	208	60
Fachhoch-/Hochschulreife	1 196	7	16	20	19	29	89	135	235	604	42
Mit Angabe eines beruflichen Ausbildungs- bzw. Hochschulabschlusses zusammen	4 841	23	122	153	148	151	499	676	856	2 037	178
davon:											
Berufliches Praktikum ²⁾	32	/	/	/	/	/	/	5	5	10	/
Lehrausbildung ³⁾	3 196	14	93	109	110	109	359	471	547	1 247	138
Meister-/Technikerausbildung, Fachschulabschluss ⁴⁾	376	/	8	18	14	13	40	52	61	160	9
Abschluss der Fachschule in der ehem. DDR	437	/	11	13	13	13	48	66	74	187	10
Abschluss einer Verwaltungs- fachhochschule	33	-	/	-	-	/	/	/	/	24	/
Fachhochschulabschluss ⁵⁾	274	/	/	/	/	6	24	28	54	138	9
Universitätsabschluss/ Promotion ⁶⁾	494	/	/	7	6	9	23	51	110	272	10

*) Ergebnis der Unterstichprobe.

2) Einschl. Anlernausbildung.

3) Einschl. Berufsvorbereitungsjahr, berufsqualifizierender Abschluss an Berufsfach-/Kollegschulen, Abschluss einer einjährigen Schule des Gesundheitswesens.

4) Einschl. Abschluss einer 2- oder 3jährigen Schule des Gesundheitswesens, Abschluss einer Fachakademie oder einer Berufsakademie.

5) Auch Ingenieurschulabschluss.

6) Wissenschaftliche Hochschule, auch Kunsthochschule.

Neue Länder und Berlin-Ost

Lange Reihen

Z 1 Erwerbstätige nach Berufsbereichen und Altersgruppen ^{*)}

1 000

Alters- gruppen	1999			2000			2001			2002			2003		
	Ins- ge- samt	Männ- lich	Weib- lich	Ins- ge- samt	Männ- lich	Weib- lich	Ins- ge- samt	Männ- lich	Weib- lich	Ins- ge- samt	Männ- lich	Weib- lich	Ins- ge- samt	Männ- lich	Weib- lich

I. Berufe in der Land-, Tier-, Forstwirtschaft und im Gartenbau

15 - 20	12	7	5	13	7	5	13	9	/	13	9	/	12	8	/
20 - 25	16	10	6	15	7	8	15	9	6	17	10	7	15	9	6
25 - 30	18	10	8	16	10	7	14	9	5	12	6	5	11	6	/
30 - 35	30	15	15	30	14	15	21	11	10	18	10	8	18	11	7
35 - 45	70	35	35	64	36	28	62	33	29	55	31	24	53	31	22
45 - 55	55	32	23	58	35	23	57	35	22	50	30	20	51	33	18
55 und mehr	31	19	12	31	22	9	28	19	9	29	20	8	25	18	7
Zusammen	233	129	105	226	131	95	211	125	86	194	117	77	186	115	71

II. Bergleute, Mineralgewinner

15 - 20	/	/	/	-	-	-	/	/	-	/	/	-	/	/	-
20 - 25	/	/	/	/	/	-	/	/	-	/	/	-	/	/	-
25 - 30	/	/	/	/	/	-	/	/	-	/	/	-	/	/	-
30 - 35	/	/	/	/	/	-	/	/	/	/	/	-	/	/	-
35 - 45	/	/	/	/	/	-	/	/	-	/	/	-	/	/	/
45 - 55	/	/	/	/	/	/	/	/	/	/	/	-	/	/	/
55 und mehr	/	/	/	/	/	-	/	/	-	/	/	-	/	/	-
Zusammen	13	13	/	7	7	/	7	7	/	8	8	-	11	10	/

III. Fertigungsberufe

15 - 20	156	140	17	145	128	17	131	115	16	122	107	16	121	109	12
20 - 25	181	160	21	183	157	26	177	153	23	168	144	24	156	135	21
25 - 30	209	179	30	184	161	24	163	142	21	144	128	15	143	125	17
30 - 35	255	217	38	243	206	37	214	179	35	199	169	30	182	154	28
35 - 45	551	460	91	549	457	92	535	442	93	512	416	95	487	400	87
45 - 55	360	297	63	383	313	70	383	309	74	390	311	79	389	308	81
55 und mehr	152	125	27	148	121	27	143	119	24	131	111	20	130	108	23
Zusammen	1 863	1 577	286	1 835	1 543	292	1 745	1 458	287	1 666	1 386	280	1 609	1 339	270

IV. Technische Berufe

15 - 20	/	/	/	/	/	/	/	/	/	/	/	/	/	/	/
20 - 25	11	6	5	14	7	7	14	9	5	13	8	5	12	7	/
25 - 30	30	21	9	27	20	8	24	18	7	21	15	6	19	13	6
30 - 35	55	38	17	50	36	14	44	33	11	42	32	10	41	32	9
35 - 45	117	85	33	119	87	33	117	82	34	114	80	33	111	81	30
45 - 55	99	75	24	94	70	24	100	75	25	102	76	26	103	77	26
55 und mehr	60	51	9	60	51	10	53	44	9	53	44	9	52	44	8
Zusammen	376	276	100	369	273	96	357	263	94	349	258	91	341	255	86

*) Klassifizierung der Berufe, Ausgabe 1992 (siehe Band 1).

Z 1 Erwerbstätige nach Berufsbereichen und Altersgruppen ^{*)}

1 000

Alters- gruppen	1999			2000			2001			2002			2003		
	Ins- ge- samt	Männ- lich	Weib- lich	Ins- ge- samt	Männ- lich	Weib- lich	Ins- ge- samt	Männ- lich	Weib- lich	Ins- ge- samt	Männ- lich	Weib- lich	Ins- ge- samt	Männ- lich	Weib- lich
V. Dienstleistungsberufe															
15 - 20	165	52	113	153	50	103	153	50	103	146	49	97	148	48	101
20 - 25	355	143	212	358	148	210	377	158	219	355	147	209	374	159	215
25 - 30	369	141	228	357	134	223	344	136	207	333	127	206	332	137	196
30 - 35	515	190	325	487	188	299	473	186	288	468	183	285	445	173	271
35 - 45	1 201	450	751	1 192	437	754	1 199	449	751	1 218	465	753	1 197	454	743
45 - 55	950	371	578	994	395	599	1 047	411	636	1 069	412	657	1 090	411	680
55 und mehr	498	243	255	495	240	255	485	238	247	476	228	248	473	219	254
Zusammen	4 053	1 590	2 463	4 035	1 593	2 442	4 079	1 628	2 451	4 066	1 610	2 456	4 060	1 602	2 458
VI. Sonstige Arbeitskräfte															
15 - 20	35	22	12	27	17	10	24	14	9	28	18	10	24	16	9
20 - 25	26	18	8	26	18	9	23	16	7	25	17	9	24	15	9
25 - 30	7	/	/	9	6	/	9	/	/	8	/	/	11	7	/
30 - 35	9	5	/	10	/	5	7	/	/	9	/	/	9	5	/
35 - 45	25	15	10	22	13	9	20	12	9	22	13	8	22	14	8
45 - 55	22	12	10	20	13	8	18	11	7	18	12	7	19	11	8
55 und mehr	11	7	/	9	5	/	8	5	/	11	8	/	10	7	/
Zusammen	134	84	51	123	75	48	109	68	42	121	76	44	119	74	45
Insgesamt															
15 - 20	371	222	148	340	204	137	325	190	135	314	184	130	310	182	128
20 - 25	590	337	253	596	337	258	606	345	261	579	325	253	582	326	256
25 - 30	635	356	279	594	330	264	554	309	244	518	281	237	516	288	228
30 - 35	866	467	399	821	450	371	761	414	347	737	400	338	696	376	319
35 - 45	1 967	1 047	920	1 948	1 032	916	1 936	1 020	916	1 923	1 009	914	1 874	984	891
45 - 55	1 491	792	699	1 552	828	724	1 609	844	765	1 631	844	788	1 657	843	814
55 und mehr	753	447	306	743	439	304	718	426	292	701	412	289	691	396	295
Insgesamt	6 673	3 668	3 006	6 595	3 621	2 974	6 508	3 548	2 960	6 404	3 456	2 948	6 325	3 395	2 930

*) Klassifizierung der Berufe, Ausgabe 1992 (siehe Band 1).

Z 2 Erwerbstätige nach Berufsbereichen und Stellung im Beruf^{*)}

1 000

Stellung im Beruf	1999			2000			2001			2002			2003		
	Ins- ge- samt	Männ- lich	Weib- lich	Ins- ge- samt	Männ- lich	Weib- lich	Ins- ge- samt	Männ- lich	Weib- lich	Ins- ge- samt	Männ- lich	Weib- lich	Ins- ge- samt	Männ- lich	Weib- lich
I. Berufe in der Land-, Tier-, Forstwirtschaft und im Gartenbau															
Selbstständige	23	17	6	27	19	7	23	16	7	24	16	8	25	17	8
Mith. Familien- angehörige	/	/	/	/	/	/	/	/	/	/	/	/	/	/	/
Beamte/ Beamtinnen	/	/	/	/	/	/	/	/	/	/	/	/	/	/	/
Angestellte ¹⁾	32	17	15	27	13	14	31	17	14	28	17	11	26	13	12
Arbeiter/-innen ²⁾	174	91	83	167	95	72	150	87	63	136	80	57	129	82	47
Zusammen	233	128	105	226	131	95	211	125	86	194	117	77	186	115	71
II. Bergbau, Mineralgewinner															
Selbstständige	7	/	–	–	–	/	–	–	–	/	/	–	/	/	–
Mith. Familien- angehörige	–	–	–	–	–	–	–	–	–	–	–	–	–	–	–
Beamte/ Beamtinnen	–	–	–	–	–	–	–	–	–	–	–	–	–	–	–
Angestellte ¹⁾	–	–	–	/	/	–	/	/	/	/	/	–	/	/	–
Arbeiter/-innen ²⁾	12	11	/	7	7	/	6	6	/	7	7	/	10	10	/
Zusammen	13	13	/	7	7	/	7	7	/	8	8	/	11	10	/
III. Fertigungsberufe															
Selbstständige	98	91	6	104	98	6	109	102	7	102	95	7	107	99	8
Mith. Familien- angehörige	/	/	/	/	/	/	/	/	/	/	/	/	/	/	/
Beamte/ Beamtinnen	/	/	–	/	/	–	/	/	–	/	/	/	/	/	/
Angestellte ¹⁾	188	141	47	145	106	39	176	132	44	162	122	41	157	113	44
Arbeiter/-innen ²⁾	1 576	1 344	232	1 583	1 337	246	1 456	1 222	234	1 397	1 166	231	1 342	1 125	216
Zusammen	1 863	1 577	286	1 835	1 543	292	1 745	1 458	287	1 666	1 386	280	1 609	1 339	270
IV. Technische Berufe															
Selbstständige	26	24	/	30	25	/	28	24	/	29	25	/	31	28	/
Mith. Familien- angehörige	–	–	–	/	/	/	/	/	/	/	/	/	/	/	/
Beamte/ Beamtinnen	5	/	/	5	/	/	5	/	/	5	/	/	6	/	/
Angestellte ¹⁾	313	223	89	296	213	83	292	211	81	284	204	80	269	195	74
Arbeiter/-innen ²⁾	32	26	6	38	31	7	30	22	7	31	25	6	34	28	6
Zusammen	376	276	100	369	273	96	357	263	94	349	258	91	341	255	86

*) Klassifizierung der Berufe, Ausgabe 1992 (siehe Band 1).

1) Einschließlich Auszubildende in anerkannten kaufmännischen und technischen Ausbildungsberufen.

2) Einschließlich Auszubildende in anerkannten gewerblichen Ausbildungsberufen.

Z 2 Erwerbstätige nach Berufsbereichen und Stellung im Beruf^{*)}

1 000

Stellung im Beruf	1999			2000			2001			2002			2003		
	Ins- ge- samt	Männ- lich	Weib- lich	Ins- ge- samt	Männ- lich	Weib- lich	Ins- ge- samt	Männ- lich	Weib- lich	Ins- ge- samt	Männ- lich	Weib- lich	Ins- ge- samt	Männ- lich	Weib- lich
V. Dienstleistungsberufe															
Selbstständige	387	244	143	383	236	147	391	243	148	386	233	153	403	244	160
Mith. Familien- angehörige	10	/	8	12	/	9	23	5	17	21	5	16	20	/	16
Beamte/ Beamtinnen	270	189	80	269	186	83	280	197	82	275	185	90	291	197	94
Angestellte ¹⁾	2 582	740	1 842	2 555	732	1 824	2 576	759	1 817	2 546	751	1 795	2 521	733	1 789
Arbeiter/-innen ²⁾	805	415	390	816	436	380	810	424	387	838	437	401	825	425	400
Zusammen	4 053	1 590	2 463	4 035	1 593	2 442	4 079	1 628	2 451	4 066	1 610	2 456	4 060	1 602	2 458
VI. Sonstige Arbeitskräfte															
Selbstständige	12	9	/	11	8	/	11	9	/	12	10	/	17	13	/
Mith. Familien- angehörige	/	/	/	/	/	/	/	/	/	/	/	/	/	/	/
Beamte/ Beamtinnen	/	/	/	/	/	/	/	/	/	/	/	/	/	/	/
Angestellte ¹⁾	50	30	20	52	28	24	47	27	20	48	27	21	48	26	22
Arbeiter/-innen ²⁾	69	43	26	58	37	20	48	31	18	56	37	19	52	34	18
Zusammen	134	84	51	123	75	48	109	68	42	121	76	44	119	74	45
Insgesamt															
Selbstständige	546	384	161	554	387	167	562	394	168	552	379	173	583	401	182
Mith. Familien- angehörige	15	/	11	17	5	12	33	11	22	30	10	21	28	7	21
Beamte/ Beamtinnen	279	197	82	278	193	85	290	206	84	286	194	92	301	204	97
Angestellte ¹⁾	3 166	1 154	2 013	3 075	1 092	1 983	3 123	1 146	1 977	3 069	1 122	1 948	3 022	1 080	1 941
Arbeiter/-innen ²⁾	2 667	1 929	738	2 670	1 943	727	2 500	1 792	709	2 466	1 752	714	2 391	1 703	688
Insgesamt	6 673	3 668	3 006	6 595	3 621	2 974	6 508	3 548	2 960	6 404	3 456	2 948	6 325	3 395	2 930

*) Klassifizierung der Berufe, Ausgabe 1992 (siehe Band 1).

1) Einschließlich Auszubildende in anerkannten kaufmännischen und technischen Ausbildungsberufen.

2) Einschließlich Auszubildende in anerkannten gewerblichen Ausbildungsberufen.

Z 3 Erwerbstätige nach Berufsabschnitten

1 000

Nr. der Systematik ¹⁾	1999	2000	2001	2002	2003
I a. Berufe in der Land-, Tier-, Forstwirtschaft und im Gartenbau					
Männlich	128	131	125	117	115
Weiblich	105	95	86	77	71
Zusammen	233	226	211	194	186
II a. Bergleute, Mineralgewinner, -aufbereiter					
Männlich	13	7	7	8	10
Weiblich	/	/	/	/	/
Zusammen	13	7	7	8	11
III a. Berufe in der Steinbearbeitung und Baustoffherstellung					
Männlich	8	8	7	6	5
Weiblich	/	/	/	/	/
Zusammen	8	8	8	6	5
III b. Keramik-, Glasberufe					
Männlich	6	6	6	6	5
Weiblich	6	/	/	/	/
Zusammen	12	11	10	10	9
III c. Chemie-, Kunststoffberufe					
Männlich	19	20	21	21	22
Weiblich	6	8	8	7	9
Zusammen	25	28	29	28	31
III d. Berufe in der Papierherstellung, -verarbeitung und im Druck					
Männlich	10	15	16	15	14
Weiblich	10	9	8	8	8
Zusammen	20	24	24	24	22
III e. Berufe in der Holzbearbeitung, Holz- und Flechtwarenherstellung					
Männlich	7	8	8	8	8
Weiblich	/	/	/	/	/
Zusammen	11	12	11	11	11
III f. Berufe in der Metallerzeugung und -bearbeitung					
Männlich	65	66	76	78	79
Weiblich	/	5	6	7	5
Zusammen	69	71	82	86	84

1) Klassifizierung der Berufe, Ausgabe 1992 (siehe Band 1).

Z 3 Erwerbstätige nach Berufsabschnitten

1 000

Nr. der Systematik ¹⁾	1999	2000	2001	2002	2003
III g. Metall-, Maschinenbau- und verwandte Berufe					
Männlich	440	433	422	398	388
Weiblich	30	31	33	35	33
Zusammen	470	463	455	434	421
III h. Elektroberufe					
Männlich	165	160	163	156	154
Weiblich	11	12	12	12	10
Zusammen	176	172	174	168	163
III i. Montierer und Metallberufe, a.n.g.					
Männlich	9	12	11	11	11
Weiblich	7	11	12	11	9
Zusammen	17	23	22	21	21
III k. Textil- und Bekleidungsberufe					
Männlich	5	/	6	5	/
Weiblich	30	28	27	26	24
Zusammen	35	32	33	31	28
III l. Berufe in der Lederherstellung, Leder- und Fellverarbeitung					
Männlich	/	/	/	5	/
Weiblich	/	/	/	/	/
Zusammen	7	6	7	7	6
III m. Ernährungsberufe					
Männlich	76	77	73	73	74
Weiblich	86	93	88	87	85
Zusammen	161	170	162	160	158
III n. Hoch-, Tiefbauberufe					
Männlich	320	290	233	220	198
Weiblich	11	7	8	6	/
Zusammen	331	297	241	227	202
III o. Ausbauberufe, Polsterer					
Männlich	153	153	135	120	107
Weiblich	6	5	6	6	/
Zusammen	158	158	141	125	111

1) Klassifizierung der Berufe, Ausgabe 1992 (siehe Band 1).

Z 3 Erwerbstätige nach Berufsabschnitten

1 000

Nr. der Systematik ¹⁾	1999	2000	2001	2002	2003
III p. Berufe in der Holz- und Kunststoffverarbeitung					
Männlich	83	77	78	68	70
Weiblich	7	6	/	/	/
Zusammen	90	83	82	73	73
III q. Maler, Lackierer und verwandte Berufe					
Männlich	79	82	69	65	63
Weiblich	8	8	7	6	/
Zusammen	86	90	76	71	68
III r. Warenprüfer, Versandfertigmacher					
Männlich	18	20	22	24	23
Weiblich	22	26	26	28	29
Zusammen	41	45	48	52	52
III s. Hilfsarbeiter ohne nähere Tätigkeitsangabe					
Männlich	31	30	28	30	30
Weiblich	30	25	22	20	24
Zusammen	61	55	50	50	54
III t. Maschinisten und zugehörige Berufe, a.n.g.					
Männlich	79	78	83	76	78
Weiblich	7	7	9	8	10
Zusammen	85	85	92	84	88
IV a. Ingenieure, Chemiker, Physiker, Mathematiker					
Männlich	161	155	149	144	142
Weiblich	40	38	37	34	34
Zusammen	201	193	186	179	177
IV b. Techniker, Technische Sonderfachkräfte					
Männlich	115	118	113	114	113
Weiblich	60	58	57	57	52
Zusammen	175	176	170	170	164
V a. Warenkaufleute					
Männlich	174	167	169	185	181
Weiblich	385	382	383	373	370
Zusammen	559	548	553	557	552

1) Klassifizierung der Berufe, Ausgabe 1992 (siehe Band 1).

Z 3 Erwerbstätige nach Berufsabschnitten

1 000

Nr. der Systematik ¹⁾	1999	2000	2001	2002	2003
V b. Dienstleistungskaufleute und zugehörige Berufe					
Männlich	77	77	83	77	81
Weiblich	108	113	115	120	112
Zusammen	185	190	198	197	193
V c. Verkehrsberufe					
Männlich	369	377	371	371	368
Weiblich	83	82	91	85	85
Zusammen	452	459	462	456	453
V d. Organisations-, Verwaltungs-, Büroberufe					
Männlich	370	369	380	364	366
Weiblich	804	798	774	775	757
Zusammen	1 174	1 168	1 154	1 139	1 123
V e. Ordnungs- und Sicherheitsberufe					
Männlich	280	279	285	271	270
Weiblich	42	44	43	46	46
Zusammen	322	323	328	316	316
V f. Schriftwerkschaffende, -ordnende und künstlerische Berufe					
Männlich	39	43	50	52	52
Weiblich	43	42	42	46	45
Zusammen	82	84	92	98	97
V g. Gesundheitsdienstberufe					
Männlich	62	68	71	69	70
Weiblich	319	317	323	332	345
Zusammen	381	386	394	401	415
V h. Sozial- und Erziehungsberufe, anderweitig nicht genannte geistes- und naturwissenschaftliche Berufe					
Männlich	138	136	138	142	133
Weiblich	387	373	383	394	407
Zusammen	326	509	521	537	539
V i. Sonstige Dienstleistungsberufe					
Männlich	80	76	81	80	80
Weiblich	292	292	296	285	292
Zusammen	372	368	378	365	372

1) Klassifizierung der Berufe, Ausgabe 1992 (siehe Band 1).

Z 3 Erwerbstätige nach Berufsabschnitten

1 000

Nr. der Systematik ¹⁾	1999	2000	2001	2002	2003
-------------------------------------	------	------	------	------	------

VI a. Sonstige Arbeitskräfte

Männlich	84	75	68	76	74
Weiblich	51	48	42	44	45
Zusammen	134	123	109	121	119

Insgesamt

Männlich	3 668	3 621	3 548	3 456	3 395
Weiblich	3 006	2 974	2 960	2 948	2 930
Insgesamt	6 673	6 595	6 508	6 404	6 325

¹⁾ Klassifizierung der Berufe, Ausgabe 1992 (siehe Band 1).