

Bevölkerung und Erwerbstätigkeit

Beruf, Ausbildung und Arbeitsbedingungen der Erwerbstätigen

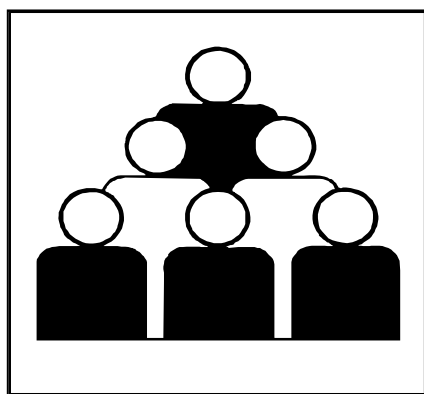

Ergebnisse des Mikrozensus 2004

Band 2: Deutschland

Erscheinungsfolge: jährlich
Erschienen am 26. August 2005
Artikelnummer: 2010412047424

Fachliche Informationen zu diesem Produkt können Sie direkt beim Statistischen Bundesamt, Zweigstelle Bonn, erfragen: Gruppe VIII C, Telefon: 0 18 88 / 644 - 86 95 oder Fax: 0 18 88 / 644 - 89 62 oder Postfach 17 03 77, 53029 Bonn, E-Mail: mikrozensus@destatis.de

© Statistisches Bundesamt, Wiesbaden 2005

Für nichtgewerbliche Zwecke sind Vervielfältigung und unentgeltliche Verbreitung, auch auszugsweise, mit Quellenangabe gestattet. Die Verbreitung, auch auszugsweise, über elektronische Systeme/Datenträger bedarf der vorherigen Zustimmung. Alle übrigen Rechte bleiben vorbehalten.

Wiesbaden, im August 2005

An alle Bezieher
der Fachserie 1 Bevölkerung und Erwerbstätigkeit
Reihe 4.1.2 „Beruf, Ausbildung und Arbeitsbedingungen der Erwerbstätigen“

KUNDENINFORMATIONSDIENST

**EINSTELLUNG der jährlichen Print-Veröffentlichung der Fachserie 1 Reihe 4.1.2 mit dem
Berichtsjahr 2004 – künftig als Download im pdf- und xls-Format**

Bestellnummer: 2010412-04700-1

Sehr geehrte Kunden,

unser Haus hat seit April 2004 ein neu geordnetes Vertriebskonzept.

Nachdem sich – national und international – das Internet zur allgemein zugänglichen und wahrgenommenen Kommunikationsplattform entwickelt hat, baut das neue Vertriebskonzept unseres Hauses auf dieser modernen Informations- und Kommunikationstechnik auf.

Das Ihnen vorliegende Heft der Fachserie 1 Reihe 4.1.2 „Beruf, Ausbildung und Arbeitsbedingungen der Erwerbstätigen“, Berichtsjahr 2004, erscheint letztmalig mit dieser Ausgabe **in gedruckter Form**.

Die Veröffentlichung erscheint weiterhin als kostenfreies Download-Produkt im PDF-Format und auch als Excel-Datei in unserem Online-Shop beginnend mit dem Berichtsjahr 2003.

Sie finden die aktuellen Daten im Internet über die Adresse →www.destatis.de/shop – am besten über die **Freitext-Schnellsuche** unter Eingabe der Bestellnummer **2010412**.

Soweit Sie künftig eine E-Mail-Benachrichtigung bei Erscheinen des Download-Titels wünschen, erfordert dies eine Registrierung im Shop. Nach erfolgreicher Registrierung und Aufruf des o. g. Titels in der „Detail“-Ansicht erscheint ein Mailbenachrichtigungslink. Durch einmaliges Anklicken dieses Links werden Sie künftig automatisch über die Neuausgaben zu diesem Titel informiert. Über „Mein Profil“ können Sie all die von Ihnen so zur Benachrichtigung vorgemerkten Titel ansehen und auf Wunsch auch wieder abbestellen.

Soweit Sie bei unserem Vertriebspartner für die gedruckte Ausgabe im Abonnement notiert sind, erlischt dieses mit Auslieferung der Ausgabe 2004.

Mit dem Inkrafttreten des neuen **Mikrozensusgesetz 2005 (MZG 2005)** vom **24.06.2004** wird der Mikrozensus ab 2005 auf eine unterjährige Erhebungsform umgestellt. Nähere Informationen, insbesondere zu den methodischen Veränderungen und dem weiteren Veröffentlichungsprogramm werden im Laufe des Jahres u. a. über unser Internetangebot www.destatis.de zur Verfügung gestellt.

Weitere Informationen zur Fachserie 1 Reihe 4.1.2 erhalten Sie bei unseren Mitarbeiterinnen und Mitarbeitern der Fachgruppe „Mikrozensus – Erwerbsbeteiligung der Bevölkerung“

Telefon: +49 (0) 18 88 / 6 44 89 55

+49 (0) 18 88/ 6 44 86 95

Telefax: +49 (0) 18 88/ 6 44 89 62

E-Mail: mikrozensus@destatis.de

Wir hoffen, mit diesem Angebot auch Ihren Wünschen zu entsprechen und würden uns freuen, Sie auch weiterhin zu unserem Kundenkreis zählen zu dürfen.

Mit freundlichen Grüßen

Ihr Statistisches Bundesamt

Inhalt

Bevölkerung und Ausbildung

- 1 Bevölkerung, 15 Jahre und älter, im März 2004 nach Beteiligung am Erwerbsleben, allgemeinem Schulabschluss, beruflichem Ausbildungs- bzw. Hochschulabschluss und Altersgruppen
- 2 Bevölkerung, 15 Jahre und älter, im März 2004 nach Beteiligung am Erwerbsleben, Teilnahme an Lehrveranstaltungen der Weiterbildung, Zweck der Lehrveranstaltungen und Altersgruppen
- 3 Bevölkerung, 15 Jahre und älter, im März 2004 nach Teilnahme an Lehrveranstaltungen der Weiterbildung, Zweck und Dauer der Lehrveranstaltungen sowie Beteiligung am Erwerbsleben

Erwerbstätigkeit und Ausbildung

- 4 Erwerbstätige mit Angabe des monatlichen Nettoeinkommens im März 2004 nach allgemeinem Schulabschluss, beruflichem Ausbildungs- bzw. Hochschulabschluss und monatlichem Nettoeinkommen
- 5 Erwerbstätige im März 2004 nach normalerweise je Woche geleisteten Arbeitsstunden, allgemeinem Schulabschluss, beruflichem Ausbildungs- bzw. Hochschulabschluss und Stellung im Beruf

Beruf und Ausbildung

- 6.1 Erwerbstätige im März 2004 nach Berufsgruppen, ausgewählten Berufsordnungen und allgemeinem Schulabschluss
- 6.2 Erwerbstätige im März 2004 nach Berufsgruppen, ausgewählten Berufsordnungen und beruflichem Ausbildungs-/Hochschulabschluss
- 7 Erwerbstätige mit Abschluss an einer Fachhochschule bzw. Universität im März 2004 nach Hauptfachrichtung des Abschlusses und Altersgruppen
- 8 Erwerbstätige mit Abschluss an einer Fachhochschule bzw. Universität im März 2004 nach Hauptfachrichtung des Abschlusses und monatlichem Nettoeinkommen
- 9 Erwerbstätige mit Abschluss an einer Fachhochschule bzw. Universität im März 2004 nach Hauptfachrichtung des Abschlusses, Stellung im Beruf und normalerweise geleisteter Wochenarbeitszeit
- 10 Erwerbstätige im März 2004 nach Berufsgruppen, ausgewählten Berufsordnungen und normalerweise je Woche geleisteten Arbeitsstunden
- 11 Erwerbstätige im März 2004 nach Berufsgruppen, ausgewählten Berufsordnungen und monatlichem Nettoeinkommen
- 12 Erwerbstätige im März 2004 nach Berufsgruppen, ausgewählten Berufsordnungen und Stellung im Beruf
- 13 Erwerbstätige im März 2004 nach Berufsgruppen, ausgewählten Berufsordnungen und Wirtschaftsunterbereichen
- 14 Erwerbstätige im März 2004 nach Berufsgruppen, ausgewählten Berufsordnungen und Altersgruppen
- 15 Erwerbstätige im März 2004 nach Berufsgruppen, ausgewählten Berufsordnungen und überwiegend ausgeübter Tätigkeit
- 16 Erwerbstätige im März 2004 nach Wirtschaftsunterbereichen, Altersgruppen, Art der ausgeübten Tätigkeit, monatlichem Nettoeinkommen, beruflichem Ausbildungs- bzw. Hochschulabschluss und überwiegend ausgeübter Tätigkeit
 - 1 000
 - %
- 17 Erwerbstätige im März 2004 nach Wirtschaftsunterbereichen, Altersgruppen, Art der ausgeübten Tätigkeit, monatlichem Nettoeinkommen, beruflichem Ausbildungs- bzw. Hochschulabschluss und Abteilung/Werkstatt, in der der Arbeitsplatz liegt
 - 1 000
 - %

Beruf und Ausbildung

- 18 Erwerbstätige im März 2004 nach Wirtschaftsunterbereichen, Altersgruppen, Art der ausgeübten Tätigkeit, monatlichem Nettoeinkommen, beruflichem Ausbildungs-/Hochschulabschluss und Stellung im Beruf sowie abhängig Erwerbstätige nach Stellung im Betrieb
 - 1 000
 - %
- 19 Erwerbstätige im März 2004 nach überwiegend ausgeübter Tätigkeit und Abteilung/Werksabteilung, in der der Arbeitsplatz liegt
- 20 Erwerbstätige im März 2004 nach überwiegend ausgeübter Tätigkeit, Stellung im Beruf sowie abhängig Erwerbstätige nach Stellung im Betrieb
- 21 Erwerbstätige im März 2004 nach Stellung im Beruf sowie abhängig Erwerbstätige ohne Auszubildende nach Altersgruppen, Familienstand, Wirtschaftsunterbereichen, Art des Arbeitsvertrages, Arbeitsuche, beruflichem Ausbildungs-/Hochschulabschluss und Betriebs-/Berufswechsel im letzten Jahr

Erwerbstätigkeit und Arbeitsbedingungen

- 22 Erwerbstätige im März 2004 nach Häufigkeit von Samstags-, Sonn- und/oder Feiertags-, Abend-, Nacht-, Schichtarbeit und anderen ausgewählten Merkmalen
- 23 Erwerbstätige im März 2004 mit Nachtarbeit nach durchschnittlich je Nacht geleisteten Arbeitsstunden und anderen ausgewählten Merkmalen
- 24 Erwerbstätige im März 2004 nach Arbeit zu Hause und anderen ausgewählten Merkmalen
- 25 Erwerbstätige im März 2004 nach Anzahl der tätigen Personen in der Arbeitsstätte und anderen ausgewählten Merkmalen

Berufs- und Ausbildungspendler

- 26 Erwerbstätige sowie Schüler/Schülerinnen und Studierende im März 2004 nach Gemeindegrößenklassen und Pendlereigenschaft
- 27 Erwerbstätige sowie Schüler/Schülerinnen und Studierende im März 2004 nach Zeitaufwand für den Hinweg zur Arbeitsstätte bzw. Schule/Hochschule sowie Erwerbstätige nach Wirtschaftsbereichen und Stellung im Beruf
- 28 Erwerbstätige sowie Schüler/Schülerinnen und Studierende im März 2004 nach der Entfernung für den Hinweg zur Arbeitsstätte bzw. Schule/Hochschule sowie Erwerbstätige nach Wirtschaftsbereichen und Stellung im Beruf
- 29 Erwerbstätige sowie Schüler/Schülerinnen und Studierende im März 2004 nach dem für die längste Strecke benutzten Verkehrsmittel zur Arbeitsstätte bzw. Schule/Hochschule sowie Erwerbstätige nach Wirtschaftsbereichen und Stellung im Beruf
- 30 Erwerbstätige im März 2004 nach Gemeindegrößenklassen, Entfernung für den Hinweg und dem für die längste Wegstrecke benutzten Verkehrsmittel zur Arbeitsstätte

Lange Reihen für Deutschland

- Z 1 Erwerbstätige nach Berufsbereichen und Altersgruppen 2000 bis 2004
- Z 2 Erwerbstätige nach Berufsbereichen und Stellung im Beruf 2000 bis 2004
- Z 3 Erwerbstätige nach Berufsabschnitten 2000 bis 2004

Bevölkerung und Ausbildung

1 Bevölkerung, 15 Jahre und älter, im März 2004 nach Beteiligung am Erwerbsleben, allgemeinem Schulabschluss, beruflichem Ausbildungs- bzw. Hochschulabschluss und Altersgruppen

1 000

| Allgemeiner Schulabschluss Beruflicher Ausbildungs- bzw. Hochschulabschluss | Ins- gesamt | Davon im Alter von ... bis unter ... Jahren | | | | | | | | | | |
|--|----------------|---|---------|---------|---------|---------|---------|---------|---------|---------|---------|----------------|
| | | 15 - 20 | 20 - 25 | 25 - 30 | 30 - 35 | 35 - 40 | 40 - 45 | 45 - 50 | 50 - 55 | 55 - 60 | 60 - 65 | 65 und mehr |
| Erwerbstätige | | | | | | | | | | | | |
| Männlich | | | | | | | | | | | | |
| Zusammen | 19 681 | 695 | 1 469 | 1 664 | 2 240 | 2 958 | 3 008 | 2 557 | 2 240 | 1 634 | 932 | 284 |
| Mit Angabe eines allgemeinen Schulabschlusses zusammen | 18 245 | 591 | 1 359 | 1 556 | 2 109 | 2 773 | 2 812 | 2 400 | 2 064 | 1 479 | 846 | 257 |
| davon: | | | | | | | | | | | | |
| Haupt-(Volks-)schulabschluss | 6 845 | 254 | 438 | 468 | 635 | 906 | 1 001 | 948 | 904 | 739 | 412 | 139 |
| Abschluss der allgemeinbildenden polytechnischen Oberschule in der ehemaligen DDR | 1 704 | 9 | 22 | 61 | 230 | 319 | 376 | 306 | 254 | 103 | 21 | / |
| Realschul- oder gleichwertiger Abschluss | 4 105 | 296 | 568 | 498 | 487 | 622 | 555 | 420 | 298 | 207 | 120 | 34 |
| Fachhoch-/Hochschulreife | 5 591 | 32 | 330 | 529 | 757 | 925 | 879 | 726 | 607 | 431 | 292 | 83 |
| Mit Angabe eines beruflichen Ausbildungs- bzw. Hochschul- abschlusses zusammen | 15 430 | 54 | 802 | 1 284 | 1 866 | 2 501 | 2 546 | 2 165 | 1 882 | 1 338 | 770 | 222 |
| davon: | | | | | | | | | | | | |
| Berufliches Praktikum ¹⁾ | 150 | / | 10 | 17 | 21 | 20 | 25 | 19 | 14 | 11 | 7 | / |
| Lehrausbildung ²⁾ | 9 721 | 51 | 740 | 951 | 1 179 | 1 530 | 1 568 | 1 316 | 1 128 | 767 | 383 | 106 |
| Meister-/Technikerausbildung, Fachschulabschluss ³⁾ | 1 867 | / | 28 | 104 | 207 | 336 | 345 | 279 | 240 | 173 | 113 | 41 |
| Abschluss der Fachschule in der ehemaligen DDR | 173 | / | / | / | 11 | 23 | 29 | 32 | 30 | 24 | 16 | / |
| Abschluss einer Verwaltungs- fachhochschule | 193 | - | / | 12 | 20 | 30 | 33 | 34 | 26 | 20 | 12 | / |
| Fachhochschulabschluss ⁴⁾ | 1 249 | - | 11 | 82 | 165 | 221 | 212 | 184 | 162 | 119 | 75 | 18 |
| Hochschulabschluss/Promotion ⁵⁾ | 2 078 | - | 7 | 116 | 262 | 342 | 333 | 302 | 282 | 223 | 164 | 48 |
| Weiblich | | | | | | | | | | | | |
| Zusammen | 15 978 | 511 | 1 324 | 1 447 | 1 785 | 2 362 | 2 497 | 2 201 | 1 946 | 1 224 | 515 | 166 |
| Mit Angabe eines allgemeinen Schulabschlusses zusammen | 14 876 | 421 | 1 238 | 1 373 | 1 689 | 2 227 | 2 345 | 2 074 | 1 783 | 1 110 | 467 | 148 |
| davon: | | | | | | | | | | | | |
| Haupt-(Volks-)schulabschluss | 4 526 | 126 | 226 | 241 | 340 | 515 | 643 | 725 | 782 | 571 | 256 | 100 |
| Abschluss der allgemeinbildenden polytechnischen Oberschule in der ehemaligen DDR | 1 633 | 7 | 16 | 49 | 212 | 300 | 358 | 319 | 254 | 103 | 14 | / |
| Realschul- oder gleichwertiger Abschluss | 4 486 | 260 | 581 | 499 | 520 | 715 | 688 | 511 | 359 | 225 | 100 | 28 |
| Fachhoch-/Hochschulreife | 4 231 | 28 | 415 | 584 | 617 | 698 | 657 | 519 | 387 | 211 | 97 | 19 |

1) Einschl. Anlerausbildung.

2) Einschl. Berufsvorbereitungsjahr, berufsqualifizierender Abschluss an Berufsfach-/Kollegschulen, Abschluss einer einjährigen Schule des Gesundheitswesens.

3) Einschl. Abschluss einer 2- oder 3-jährigen Schule des Gesundheitswesens, Abschluss einer Fach- oder Berufsakademie.

4) Auch Ingenieurschulabschluss.

5) Wissenschaftliche Hochschule, auch Kunsthochschule.

Bevölkerung und Ausbildung

1 Bevölkerung, 15 Jahre und älter, im März 2004 nach Beteiligung am Erwerbsleben, allgemeinem Schulabschluss, beruflichem Ausbildungs- bzw. Hochschulabschluss und Altersgruppen

1 000

| Allgemeiner Schulabschluss Beruflicher Ausbildungs- bzw. Hochschulabschluss | Ins- gesamt | Davon im Alter von ... bis unter ... Jahren | | | | | | | | | | |
|--|----------------|---|---------|---------|---------|---------|---------|---------|---------|---------|---------|----------------|
| | | 15 - 20 | 20 - 25 | 25 - 30 | 30 - 35 | 35 - 40 | 40 - 45 | 45 - 50 | 50 - 55 | 55 - 60 | 60 - 65 | 65 und mehr |
| noch Erwerbstätige noch Weiblich | | | | | | | | | | | | |
| Mit Angabe eines beruflichen Ausbildungs- bzw. Hochschul- abschlusses zusammen | 12 181 | 49 | 767 | 1 180 | 1 501 | 1 972 | 2 058 | 1 793 | 1 498 | 907 | 364 | 92 |
| davon: | | | | | | | | | | | | |
| Berufliches Praktikum ¹⁾ | 143 | / | 10 | 10 | 12 | 17 | 22 | 21 | 23 | 15 | 8 | / |
| Lehrausbildung ²⁾ | 8 495 | 45 | 662 | 824 | 1 006 | 1 352 | 1 405 | 1 222 | 1 028 | 640 | 246 | 66 |
| Meister-/Technikerausbildung, Fachschulabschluss ³⁾ | 944 | / | 59 | 114 | 119 | 158 | 174 | 136 | 96 | 56 | 21 | 8 |
| Abschluss der Fachschule in der ehemaligen DDR | 388 | - | / | 5 | 32 | 68 | 80 | 77 | 64 | 41 | 16 | / |
| Abschluss einer Verwaltungs- fachhochschule | 129 | - | 6 | 15 | 22 | 23 | 25 | 18 | 12 | 5 | / | / |
| Fachhochschulabschluss ⁴⁾ | 620 | - | 15 | 67 | 85 | 115 | 111 | 93 | 77 | 41 | 14 | / |
| Hochschulabschluss/Promotion ⁵⁾ | 1 461 | - | 13 | 146 | 224 | 240 | 241 | 226 | 198 | 108 | 57 | 9 |
| Zusammen | | | | | | | | | | | | |
| Zusammen | 35 659 | 1 206 | 2 793 | 3 110 | 4 025 | 5 320 | 5 505 | 4 758 | 4 187 | 2 858 | 1 447 | 450 |
| Mit Angabe eines allgemeinen Schulabschlusses zusammen | 33 121 | 1 013 | 2 598 | 2 929 | 3 798 | 5 000 | 5 157 | 4 474 | 3 846 | 2 590 | 1 312 | 405 |
| davon: | | | | | | | | | | | | |
| Haupt-(Volks-)schulabschluss | 11 370 | 380 | 665 | 709 | 975 | 1 421 | 1 645 | 1 672 | 1 686 | 1 310 | 668 | 239 |
| Abschluss der allgemeinbildenden polytechnischen Oberschule in der ehemaligen DDR | 3 337 | 16 | 39 | 110 | 442 | 619 | 734 | 626 | 508 | 206 | 35 | / |
| Realschul- oder gleichwertiger Abschluss | 8 592 | 557 | 1 150 | 997 | 1 007 | 1 336 | 1 243 | 930 | 658 | 432 | 220 | 62 |
| Fachhoch-/Hochschulreife | 9 822 | 60 | 744 | 1 112 | 1 374 | 1 623 | 1 535 | 1 245 | 994 | 642 | 389 | 102 |
| Mit Angabe eines beruflichen Ausbildungs- bzw. Hochschul- abschlusses zusammen | 27 611 | 102 | 1 569 | 2 464 | 3 367 | 4 473 | 4 604 | 3 959 | 3 379 | 2 245 | 1 134 | 314 |
| davon: | | | | | | | | | | | | |
| Berufliches Praktikum ¹⁾ | 293 | / | 20 | 27 | 33 | 36 | 47 | 41 | 38 | 26 | 14 | 6 |
| Lehrausbildung ²⁾ | 18 216 | 96 | 1 402 | 1 775 | 2 185 | 2 882 | 2 973 | 2 538 | 2 155 | 1 408 | 629 | 172 |
| Meister-/Technikerausbildung, Fachschulabschluss ³⁾ | 2 811 | / | 88 | 218 | 327 | 494 | 519 | 415 | 336 | 230 | 135 | 49 |
| Abschluss der Fachschule in der ehemaligen DDR | 561 | / | / | 7 | 44 | 92 | 110 | 109 | 94 | 65 | 32 | 7 |
| Abschluss einer Verwaltungs- fachhochschule | 322 | - | 10 | 27 | 43 | 53 | 58 | 52 | 38 | 26 | 14 | / |
| Fachhochschulabschluss ⁴⁾ | 1 869 | - | 26 | 150 | 250 | 335 | 322 | 277 | 239 | 160 | 88 | 21 |
| Hochschulabschluss/Promotion ⁵⁾ | 3 539 | - | 20 | 262 | 486 | 582 | 574 | 527 | 480 | 331 | 221 | 57 |

1) Einschl. Anlernausbildung.

2) Einschl. Berufsvorbereitungsjahr, berufsqualifizierender Abschluss an Berufsfach-/Kollegschulen, Abschluss einer einjährigen Schule des Gesundheitswesens.

3) Einschl. Abschluss einer 2- oder 3-jährigen Schule des Gesundheitswesens, Abschluss einer Fach- oder Berufsakademie.

4) Auch Ingenieurschulabschluss.

5) Wissenschaftliche Hochschule, auch Kunsthochschule.

Bevölkerung und Ausbildung

1 Bevölkerung, 15 Jahre und älter, im März 2004 nach Beteiligung am Erwerbsleben, allgemeinem Schulabschluss, beruflichem Ausbildungs- bzw. Hochschulabschluss und Altersgruppen

1 000

| Allgemeiner Schulabschluss Beruflicher Ausbildungs- bzw. Hochschulabschluss | Ins- gesamt | Davon im Alter von ... bis unter ... Jahren | | | | | | | | | | |
|--|----------------|---|---------|---------|---------|---------|---------|---------|---------|---------|---------|----------------|
| | | 15 - 20 | 20 - 25 | 25 - 30 | 30 - 35 | 35 - 40 | 40 - 45 | 45 - 50 | 50 - 55 | 55 - 60 | 60 - 65 | 65 und mehr |
| Erwerbslose | | | | | | | | | | | | |
| Männlich | | | | | | | | | | | | |
| Zusammen | 2 845 | 99 | 319 | 290 | 292 | 342 | 359 | 334 | 331 | 302 | 174 | / |
| Mit Angabe eines allgemeinen Schulabschlusses zusammen | 2 488 | 65 | 285 | 258 | 257 | 300 | 319 | 298 | 293 | 260 | 151 | / |
| davon: | | | | | | | | | | | | |
| Haupt-(Volks-)schulabschluss | 1 236 | 40 | 143 | 123 | 110 | 135 | 139 | 136 | 145 | 162 | 101 | / |
| Abschluss der allgemeinbildenden polytechnischen Oberschule in der ehemaligen DDR | 438 | / | 7 | 15 | 52 | 74 | 89 | 83 | 76 | 34 | 7 | / |
| Realschul- oder gleichwertiger Abschluss | 436 | 22 | 102 | 74 | 45 | 45 | 42 | 34 | 28 | 26 | 17 | / |
| Fachhoch-/Hochschulreife | 379 | / | 32 | 46 | 51 | 46 | 49 | 44 | 44 | 37 | 26 | / |
| Mit Angabe eines beruflichen Ausbildungs- bzw. Hochschul- abschlusses zusammen | 1 876 | 13 | 174 | 181 | 193 | 232 | 255 | 239 | 242 | 215 | 129 | / |
| davon: | | | | | | | | | | | | |
| Berufliches Praktikum ¹⁾ | 45 | / | / | / | 5 | 6 | 6 | 8 | / | 5 | / | - |
| Lehrausbildung ²⁾ | 1 503 | 13 | 167 | 155 | 156 | 187 | 201 | 188 | 189 | 157 | 89 | / |
| Meister-/Technikerausbildung, Fachschulabschluss ³⁾ | 110 | / | / | 6 | 8 | 11 | 16 | 15 | 15 | 21 | 15 | / |
| Abschluss der Fachschule in der ehemaligen DDR | 30 | - | / | / | / | / | / | / | / | 6 | 6 | / |
| Abschluss einer Verwaltungs- fachhochschule | / | - | - | / | / | / | / | / | / | / | / | - |
| Fachhochschulabschluss ⁴⁾ | 86 | - | / | 7 | 7 | 11 | 10 | 12 | 14 | 14 | 10 | / |
| Hochschulabschluss/Promotion ⁵⁾ | 98 | - | / | 9 | 14 | 13 | 16 | 12 | 14 | 11 | 8 | / |
| Weiblich | | | | | | | | | | | | |
| Zusammen | 2 102 | 77 | 192 | 186 | 221 | 271 | 290 | 268 | 269 | 247 | 79 | / |
| Mit Angabe eines allgemeinen Schulabschlusses zusammen | 1 874 | 52 | 173 | 169 | 201 | 247 | 261 | 243 | 238 | 218 | 70 | / |
| davon: | | | | | | | | | | | | |
| Haupt-(Volks-)schulabschluss | 736 | 27 | 63 | 62 | 63 | 73 | 81 | 92 | 105 | 122 | 47 | / |
| Abschluss der allgemeinbildenden polytechnischen Oberschule in der ehemaligen DDR | 429 | / | / | 12 | 51 | 72 | 84 | 81 | 76 | 42 | / | - |
| Realschul- oder gleichwertiger Abschluss | 408 | 20 | 76 | 54 | 46 | 53 | 51 | 36 | 30 | 29 | 12 | / |
| Fachhoch-/Hochschulreife | 301 | / | 31 | 40 | 41 | 49 | 45 | 34 | 27 | 24 | 7 | / |

1) Einschl. Anlernausbildung.

2) Einschl. Berufsvorbereitungsjahr, berufsqualifizierender Abschluss an Berufsfach-/Kollegschulen, Abschluss einer einjährigen Schule des Gesundheitswesens.

3) Einschl. Abschluss einer 2- oder 3-jährigen Schule des Gesundheitswesens, Abschluss einer Fach- oder Berufsakademie.

4) Auch Ingenieurschulabschluss.

5) Wissenschaftliche Hochschule, auch Kunsthochschule.

Bevölkerung und Ausbildung

1 Bevölkerung, 15 Jahre und älter, im März 2004 nach Beteiligung am Erwerbsleben, allgemeinem Schulabschluss, beruflichem Ausbildungs- bzw. Hochschulabschluss und Altersgruppen

1 000

| Allgemeiner Schulabschluss Beruflicher Ausbildungs- bzw. Hochschulabschluss | Ins- gesamt | Davon im Alter von ... bis unter ... Jahren | | | | | | | | | | |
|---|----------------|---|---------|---------|---------|---------|---------|---------|---------|---------|---------|----------------|
| | | 15 - 20 | 20 - 25 | 25 - 30 | 30 - 35 | 35 - 40 | 40 - 45 | 45 - 50 | 50 - 55 | 55 - 60 | 60 - 65 | 65 und mehr |

noch Erwerbslose
noch WeiblichMit Angabe eines beruflichen
Ausbildungs- bzw. Hochschul-
abschlusses zusammen

davon:

Berufliches Praktikum ¹⁾Lehrausbildung ²⁾Meister-/Technikerausbildung,
Fachschulabschluss ³⁾Abschluss der Fachschule in der
ehemaligen DDRAbschluss einer Verwaltungs-
fachhochschuleFachhochschulabschluss ⁴⁾Hochschulabschluss/Promotion ⁵⁾

| | | | | | | | | | | | |
|-------|---|-----|-----|-----|-----|-----|-----|-----|-----|----|---|
| 1 398 | 8 | 103 | 119 | 152 | 199 | 211 | 194 | 188 | 169 | 53 | / |
| 29 | / | / | / | / | / | / | / | / | / | / | - |
| 1 124 | 8 | 93 | 95 | 121 | 159 | 167 | 152 | 151 | 136 | 43 | / |
| 60 | - | 5 | 5 | 6 | 9 | 9 | 9 | 7 | 7 | / | - |
| 41 | - | - | / | / | / | 8 | 8 | 8 | 8 | / | - |
| / | - | / | / | / | / | / | / | / | / | - | - |
| 59 | - | / | 6 | 7 | 9 | 10 | 9 | 9 | 7 | / | - |
| 81 | - | / | 9 | 14 | 14 | 13 | 11 | 9 | 8 | / | / |

Zusammen

Zusammen

Mit Angabe eines allgemeinen
Schulabschlusses zusammen

davon:

Haupt-(Volks-)schulabschluss

Abschluss der
allgemeinbildenden
polytechnischen Oberschule
in der ehemaligen DDRRealschul- oder gleichwertiger
Abschluss

Fachhoch-/Hochschulreife

Mit Angabe eines beruflichen
Ausbildungs- bzw. Hochschul-
abschlusses zusammen

davon:

Berufliches Praktikum ¹⁾Lehrausbildung ²⁾Meister-/Technikerausbildung,
Fachschulabschluss ³⁾Abschluss der Fachschule in der
ehemaligen DDRAbschluss einer Verwaltungs-
fachhochschuleFachhochschulabschluss ⁴⁾Hochschulabschluss/Promotion ⁵⁾

| | | | | | | | | | | | |
|-------|-----|-----|-----|-----|-----|-----|-----|-----|-----|-----|---|
| 4 947 | 175 | 511 | 476 | 513 | 613 | 649 | 601 | 599 | 549 | 253 | 6 |
| 4 362 | 117 | 458 | 427 | 458 | 547 | 580 | 541 | 531 | 477 | 221 | / |
| 1 972 | 68 | 206 | 185 | 172 | 208 | 220 | 228 | 250 | 283 | 148 | / |
| 867 | / | 11 | 28 | 102 | 146 | 173 | 164 | 152 | 77 | 12 | / |
| 844 | 43 | 178 | 128 | 91 | 98 | 93 | 71 | 58 | 56 | 29 | / |
| 680 | / | 63 | 86 | 92 | 95 | 94 | 78 | 71 | 62 | 33 | / |
| 3 274 | 21 | 278 | 300 | 345 | 431 | 466 | 433 | 430 | 384 | 183 | / |
| 74 | / | 5 | 7 | 8 | 9 | 11 | 12 | 9 | 9 | / | - |
| 2 627 | 20 | 259 | 250 | 277 | 346 | 368 | 341 | 341 | 293 | 131 | / |
| 170 | / | 7 | 11 | 14 | 20 | 25 | 24 | 22 | 28 | 17 | / |
| 72 | - | / | / | / | 8 | 12 | 12 | 12 | 14 | 8 | / |
| 6 | - | / | / | / | / | / | / | / | / | / | - |
| 145 | - | / | 13 | 14 | 19 | 19 | 20 | 22 | 21 | 12 | / |
| 179 | - | / | 18 | 28 | 27 | 29 | 23 | 23 | 19 | 10 | / |

1) Einschl. Anlernausbildung.

2) Einschl. Berufsvorbereitungsjahr, berufsqualifizierender Abschluss an Berufsfach-/Kollegschulen, Abschluss einer einjährigen Schule des Gesundheitswesens.

3) Einschl. Abschluss einer 2- oder 3-jährigen Schule des Gesundheitswesens, Abschluss einer Fach- oder Berufsakademie.

4) Auch Ingenieurschulabschluss.

5) Wissenschaftliche Hochschule, auch Kunsthochschule.

Bevölkerung und Ausbildung

1 Bevölkerung, 15 Jahre und älter, im März 2004 nach Beteiligung am Erwerbsleben, allgemeinem Schulabschluss, beruflichem Ausbildungs- bzw. Hochschulabschluss und Altersgruppen

1 000

| Allgemeiner Schulabschluss Beruflicher Ausbildungs- bzw. Hochschulabschluss | Ins- gesamt | Davon im Alter von ... bis unter ... Jahren | | | | | | | | | | |
|---|----------------|---|---------|---------|---------|---------|---------|---------|---------|---------|---------|----------------|
| | | 15 - 20 | 20 - 25 | 25 - 30 | 30 - 35 | 35 - 40 | 40 - 45 | 45 - 50 | 50 - 55 | 55 - 60 | 60 - 65 | 65 und mehr |

sofort verfügbare Erwerbslose
Männlich

| | | | | | | | | | | | | |
|---|-------|----|-----|-----|-----|-----|-----|-----|-----|-----|-----|---|
| Zusammen | 2 551 | 81 | 295 | 268 | 268 | 310 | 330 | 307 | 293 | 258 | 139 | / |
| Mit Angabe eines allgemeinen Schulabschlusses zusammen | 2 248 | 58 | 264 | 240 | 236 | 273 | 294 | 275 | 262 | 224 | 122 | / |
| davon: | | | | | | | | | | | | |
| Haupt-(Volks-)schulabschluss | 1 102 | 36 | 134 | 116 | 100 | 122 | 127 | 124 | 126 | 135 | 80 | / |
| Abschluss der allgemeinbildenden polytechnischen Oberschule in der ehemaligen DDR | 409 | / | 7 | 14 | 49 | 69 | 83 | 79 | 70 | 31 | 6 | / |
| Realschul- oder gleichwertiger Abschluss | 394 | 20 | 94 | 67 | 42 | 40 | 39 | 31 | 24 | 24 | 13 | - |
| Fachhoch-/Hochschulreife | 343 | / | 28 | 42 | 46 | 42 | 45 | 42 | 41 | 34 | 22 | / |
| Mit Angabe eines beruflichen Ausbildungs- bzw. Hochschulabschlusses zusammen | 1 703 | 12 | 163 | 168 | 178 | 213 | 236 | 221 | 217 | 188 | 105 | / |
| davon: | | | | | | | | | | | | |
| Berufliches Praktikum ¹⁾ | 40 | / | / | / | 5 | 6 | 6 | 6 | / | / | / | - |
| Lehrausbildung ²⁾ | 1 367 | 12 | 156 | 143 | 144 | 172 | 187 | 175 | 169 | 137 | 71 | / |
| Meister-/Technikerausbildung, Fachschulabschluss ³⁾ | 98 | - | / | 6 | 8 | 10 | 15 | 14 | 14 | 18 | 11 | / |
| Abschluss der Fachschule in der ehemaligen DDR | 27 | - | / | / | / | / | / | / | / | 5 | / | / |
| Abschluss einer Verwaltungsfachhochschule | / | - | - | / | / | / | / | / | / | - | / | - |
| Fachhochschulabschluss ⁴⁾ | 79 | - | / | 7 | 6 | 10 | 9 | 11 | 12 | 13 | 9 | - |
| Hochschulabschluss/Promotion ⁵⁾ | 89 | - | / | 8 | 13 | 12 | 15 | 11 | 12 | 9 | 7 | / |

Weiblich

| | | | | | | | | | | | | |
|---|-------|----|-----|-----|-----|-----|-----|-----|-----|-----|----|---|
| Zusammen | 1 836 | 60 | 165 | 156 | 191 | 242 | 263 | 244 | 242 | 210 | 61 | / |
| Mit Angabe eines allgemeinen Schulabschlusses zusammen | 1 654 | 44 | 150 | 143 | 175 | 222 | 239 | 223 | 217 | 188 | 53 | / |
| davon: | | | | | | | | | | | | |
| Haupt-(Volks-)schulabschluss | 630 | 23 | 53 | 52 | 53 | 65 | 72 | 83 | 93 | 102 | 34 | / |
| Abschluss der allgemeinbildenden polytechnischen Oberschule in der ehemaligen DDR | 398 | / | / | 11 | 45 | 68 | 80 | 75 | 71 | 39 | / | - |
| Realschul- oder gleichwertiger Abschluss | 357 | 17 | 66 | 45 | 40 | 47 | 46 | 34 | 28 | 25 | 10 | / |
| Fachhoch-/Hochschulreife | 268 | / | 28 | 35 | 36 | 42 | 41 | 31 | 25 | 22 | 6 | / |

1) Einschl. Anlernausbildung.

2) Einschl. Berufsvorbereitungsjahr, berufsqualifizierender Abschluss an Berufsfach-/Kollegschulen, Abschluss einer einjährigen Schule des Gesundheitswesens.

3) Einschl. Abschluss einer 2- oder 3-jährigen Schule des Gesundheitswesens, Abschluss einer Fach- oder Berufsakademie.

4) Auch Ingenieurschulabschluss.

5) Wissenschaftliche Hochschule, auch Kunsthochschule.

Bevölkerung und Ausbildung

1 Bevölkerung, 15 Jahre und älter, im März 2004 nach Beteiligung am Erwerbsleben, allgemeinem Schulabschluss, beruflichem Ausbildungs- bzw. Hochschulabschluss und Altersgruppen

1 000

| Allgemeiner Schulabschluss Beruflicher Ausbildungs- bzw. Hochschulabschluss | Ins- gesamt | Davon im Alter von ... bis unter ... Jahren | | | | | | | | | | |
|--|----------------|---|---------|---------|---------|---------|---------|---------|---------|---------|---------|----------------|
| | | 15 - 20 | 20 - 25 | 25 - 30 | 30 - 35 | 35 - 40 | 40 - 45 | 45 - 50 | 50 - 55 | 55 - 60 | 60 - 65 | 65 und mehr |
| noch sofort verfügbare Erwerbslose noch Weiblich | | | | | | | | | | | | |
| Mit Angabe eines beruflichen Ausbildungs- bzw. Hochschul- abschlusses zusammen | 1 250 | 8 | 92 | 102 | 134 | 179 | 194 | 179 | 173 | 147 | 41 | / |
| davon: | | | | | | | | | | | | |
| Berufliches Praktikum ¹⁾ | 25 | / | / | / | / | / | / | / | / | / | / | - |
| Lehrausbildung ²⁾ | 1 007 | 7 | 83 | 82 | 106 | 144 | 155 | 141 | 138 | 118 | 33 | / |
| Meister-/Technikerausbildung, Fachschulabschluss ³⁾ | 52 | - | / | / | / | 8 | 8 | 8 | 6 | 6 | / | - |
| Abschluss der Fachschule in der ehemaligen DDR | 38 | - | - | / | / | / | 7 | 7 | 7 | 7 | / | - |
| Abschluss einer Verwaltungs- fachhochschule | / | - | / | / | / | / | / | / | / | / | - | - |
| Fachhochschulabschluss ⁴⁾ | 54 | - | / | 5 | 6 | 8 | 9 | 8 | 8 | 6 | / | - |
| Hochschulabschluss/Promotion ⁵⁾ | 71 | - | / | 8 | 12 | 12 | 11 | 10 | 8 | 7 | / | / |
| Zusammen | | | | | | | | | | | | |
| Zusammen | 4 388 | 141 | 460 | 425 | 459 | 552 | 593 | 551 | 535 | 469 | 200 | / |
| Mit Angabe eines allgemeinen Schulabschlusses zusammen | 3 901 | 102 | 413 | 382 | 410 | 494 | 533 | 498 | 478 | 412 | 175 | / |
| davon: | | | | | | | | | | | | |
| Haupt-(Volks-)schulabschluss | 1 732 | 59 | 187 | 168 | 153 | 187 | 199 | 207 | 219 | 237 | 114 | / |
| Abschluss der allgemeinbildenden polytechnischen Oberschule in der ehemaligen DDR | 807 | / | 10 | 25 | 94 | 137 | 163 | 154 | 142 | 70 | 10 | / |
| Realschul- oder gleichwertiger Abschluss | 751 | 37 | 161 | 112 | 82 | 86 | 85 | 65 | 52 | 48 | 22 | / |
| Fachhoch-/Hochschulreife | 611 | / | 56 | 77 | 82 | 84 | 86 | 73 | 66 | 56 | 28 | / |
| Mit Angabe eines beruflichen Ausbildungs- bzw. Hochschul- abschlusses zusammen | 2 953 | 20 | 255 | 270 | 312 | 393 | 430 | 401 | 389 | 335 | 146 | / |
| davon: | | | | | | | | | | | | |
| Berufliches Praktikum ¹⁾ | 65 | / | / | 6 | 7 | 8 | 10 | 10 | 8 | 8 | / | - |
| Lehrausbildung ²⁾ | 2 375 | 19 | 239 | 225 | 250 | 317 | 342 | 316 | 307 | 254 | 104 | / |
| Meister-/Technikerausbildung, Fachschulabschluss ³⁾ | 150 | - | 6 | 10 | 13 | 18 | 22 | 22 | 20 | 24 | 13 | / |
| Abschluss der Fachschule in der ehemaligen DDR | 65 | - | / | / | / | 7 | 11 | 11 | 12 | 12 | 7 | / |
| Abschluss einer Verwaltungs- fachhochschule | 5 | - | / | / | / | / | / | / | / | / | / | - |
| Fachhochschulabschluss ⁴⁾ | 133 | - | / | 12 | 12 | 18 | 18 | 19 | 20 | 19 | 10 | - |
| Hochschulabschluss/Promotion ⁵⁾ | 160 | - | / | 16 | 25 | 24 | 26 | 21 | 21 | 17 | 9 | |

1) Einschl. Anlernausbildung.

2) Einschl. Berufsvorbereitungsjahr, berufsqualifizierender Abschluss an Berufsfach-/Kollegschulen, Abschluss einer einjährigen Schule des Gesundheitswesens.

3) Einschl. Abschluss einer 2- oder 3-jährigen Schule des Gesundheitswesens, Abschluss einer Fach- oder Berufsakademie.

4) Auch Ingenieurschulabschluss.

5) Wissenschaftliche Hochschule, auch Kunsthochschule.

Bevölkerung und Ausbildung

1 Bevölkerung, 15 Jahre und älter, im März 2004 nach Beteiligung am Erwerbsleben, allgemeinem Schulabschluss, beruflichem Ausbildungs- bzw. Hochschulabschluss und Altersgruppen

1 000

| Allgemeiner Schulabschluss Beruflicher Ausbildungs- bzw. Hochschulabschluss | Ins- gesamt | Davon im Alter von ... bis unter ... Jahren | | | | | | | | | | |
|--|----------------|---|---------|---------|---------|---------|---------|---------|---------|---------|---------|----------------|
| | | 15 - 20 | 20 - 25 | 25 - 30 | 30 - 35 | 35 - 40 | 40 - 45 | 45 - 50 | 50 - 55 | 55 - 60 | 60 - 65 | 65 und mehr |
| Nichterwerbspersonen | | | | | | | | | | | | |
| Männlich | | | | | | | | | | | | |
| Zusammen | 11 739 | 1 616 | 627 | 307 | 120 | 107 | 131 | 147 | 236 | 419 | 1 737 | 6 292 |
| Mit Angabe eines allgemeinen Schulabschlusses zusammen | 8 939 | 177 | 496 | 270 | 99 | 80 | 104 | 118 | 203 | 354 | 1 517 | 5 520 |
| davon: | | | | | | | | | | | | |
| Haupt-(Volks-)schulabschluss | 5 798 | 76 | 33 | 23 | 24 | 33 | 47 | 61 | 120 | 233 | 1 089 | 4 059 |
| Abschluss der allgemeinbildenden polytechnischen Oberschule in der ehemaligen DDR | 198 | / | / | / | 6 | 9 | 15 | 20 | 27 | 24 | 39 | 53 |
| Realschul- oder gleichwertiger Abschluss | 991 | 73 | 65 | 22 | 12 | 14 | 19 | 16 | 19 | 50 | 165 | 536 |
| Fachhoch-/Hochschulreife | 1 950 | 27 | 395 | 224 | 58 | 24 | 23 | 21 | 37 | 47 | 223 | 871 |
| Mit Angabe eines beruflichen Ausbildungs- bzw. Hochschul- abschlusses zusammen | 6 818 | 7 | 96 | 103 | 57 | 56 | 75 | 92 | 165 | 297 | 1 319 | 4 552 |
| davon: | | | | | | | | | | | | |
| Berufliches Praktikum ¹⁾ | 111 | / | / | / | / | / | / | / | / | / | 16 | 78 |
| Lehrausbildung ²⁾ | 4 814 | 6 | 83 | 76 | 38 | 41 | 59 | 73 | 125 | 225 | 941 | 3 147 |
| Meister-/Technikerausbildung, Fachschulabschluss ³⁾ | 742 | / | 5 | 6 | / | / | / | 6 | 11 | 29 | 151 | 520 |
| Abschluss der Fachschule in der ehemaligen DDR | 147 | - | / | / | - | / | / | / | / | / | 26 | 112 |
| Abschluss einer Verwaltungs- fachhochschule | 77 | - | / | / | / | - | / | / | / | / | 18 | 51 |
| Fachhochschulabschluss ⁴⁾ | 390 | - | / | 6 | / | / | / | / | 9 | 17 | 80 | 264 |
| Hochschulabschluss/Promotion ⁵⁾ | 537 | - | / | 13 | 12 | 6 | 5 | 6 | 11 | 15 | 86 | 380 |
| Weiblich | | | | | | | | | | | | |
| Zusammen | 18 323 | 1 697 | 784 | 553 | 567 | 658 | 567 | 518 | 649 | 853 | 2 326 | 9 149 |
| Mit Angabe eines allgemeinen Schulabschlusses zusammen | 14 482 | 228 | 646 | 475 | 480 | 571 | 491 | 451 | 546 | 721 | 2 048 | 7 826 |
| davon: | | | | | | | | | | | | |
| Haupt-(Volks-)schulabschluss | 9 806 | 78 | 106 | 160 | 184 | 218 | 217 | 241 | 346 | 488 | 1 460 | 6 308 |
| Abschluss der allgemeinbildenden polytechnischen Oberschule in der ehemaligen DDR | 299 | / | / | 9 | 22 | 27 | 24 | 28 | 35 | 30 | 56 | 63 |
| Realschul- oder gleichwertiger Abschluss | 2 410 | 99 | 101 | 95 | 140 | 176 | 140 | 104 | 101 | 139 | 356 | 960 |
| Fachhoch-/Hochschulreife | 1 966 | 48 | 436 | 211 | 134 | 149 | 109 | 79 | 64 | 65 | 176 | 496 |

1) Einschl. Anlernausbildung.

2) Einschl. Berufsvorbereitungsjahr, berufsqualifizierender Abschluss an Berufsfach-/Kollegschulen, Abschluss einer einjährigen Schule des Gesundheitswesens.

3) Einschl. Abschluss einer 2- oder 3-jährigen Schule des Gesundheitswesens, Abschluss einer Fach- oder Berufsakademie.

4) Auch Ingenieurschulabschluss.

5) Wissenschaftliche Hochschule, auch Kunsthochschule.

Bevölkerung und Ausbildung

1 Bevölkerung, 15 Jahre und älter, im März 2004 nach Beteiligung am Erwerbsleben, allgemeinem Schulabschluss, beruflichem Ausbildungs- bzw. Hochschulabschluss und Altersgruppen

1 000

| Allgemeiner Schulabschluss Beruflicher Ausbildungs- bzw. Hochschulabschluss | Ins- gesamt | Davon im Alter von ... bis unter ... Jahren | | | | | | | | | | |
|--|----------------|---|---------|---------|---------|---------|---------|---------|---------|---------|---------|----------------|
| | | 15 - 20 | 20 - 25 | 25 - 30 | 30 - 35 | 35 - 40 | 40 - 45 | 45 - 50 | 50 - 55 | 55 - 60 | 60 - 65 | 65 und mehr |
| noch Nichterwerbspersonen noch Weiblich | | | | | | | | | | | | |
| Mit Angabe eines beruflichen Ausbildungs- bzw. Hochschul- abschlusses zusammen | 8 017 | 12 | 124 | 241 | 331 | 426 | 355 | 320 | 373 | 495 | 1 423 | 3 919 |
| davon: | | | | | | | | | | | | |
| Berufliches Praktikum ¹⁾ | 305 | / | / | 6 | 7 | 6 | 6 | 6 | 7 | 15 | 41 | 206 |
| Lehrausbildung ²⁾ | 6 480 | 9 | 100 | 183 | 248 | 329 | 280 | 258 | 308 | 416 | 1 157 | 3 191 |
| Meister-/Technikerausbildung, Fachschulabschluss ³⁾ | 356 | / | 8 | 12 | 18 | 24 | 18 | 14 | 15 | 21 | 61 | 162 |
| Abschluss der Fachschule in der ehemaligen DDR | 192 | / | / | / | / | / | / | / | 6 | 7 | 58 | 107 |
| Abschluss einer Verwaltungs- fachhochschule | 31 | - | / | / | / | / | / | / | / | / | 5 | 12 |
| Fachhochschulabschluss ⁴⁾ | 184 | - | / | 8 | 13 | 20 | 14 | 9 | 11 | 9 | 31 | 66 |
| Hochschulabschluss/Promotion ⁵⁾ | 469 | - | 7 | 31 | 40 | 40 | 32 | 26 | 23 | 25 | 68 | 176 |
| Zusammen | | | | | | | | | | | | |
| Zusammen | 30 062 | 3 313 | 1 411 | 861 | 688 | 765 | 698 | 665 | 885 | 1 272 | 4 062 | 15 441 |
| Mit Angabe eines allgemeinen Schulabschlusses zusammen | 23 420 | 405 | 1 142 | 745 | 579 | 651 | 595 | 570 | 749 | 1 075 | 3 565 | 13 346 |
| davon: | | | | | | | | | | | | |
| Haupt-(Volks-)schulabschluss | 15 604 | 154 | 140 | 182 | 208 | 251 | 265 | 302 | 465 | 721 | 2 550 | 10 367 |
| Abschluss der allgemeinbildenden polytechnischen Oberschule in der ehemaligen DDR | 498 | / | / | 11 | 28 | 36 | 40 | 48 | 62 | 53 | 96 | 116 |
| Realschul- oder gleichwertiger Abschluss | 3 402 | 172 | 166 | 117 | 151 | 191 | 159 | 120 | 120 | 189 | 521 | 1 496 |
| Fachhoch-/Hochschulreife | 3 917 | 75 | 831 | 435 | 192 | 173 | 131 | 100 | 101 | 112 | 399 | 1 367 |
| Mit Angabe eines beruflichen Ausbildungs- bzw. Hochschul- abschlusses zusammen | 14 835 | 19 | 220 | 344 | 388 | 481 | 430 | 411 | 538 | 792 | 2 741 | 8 470 |
| davon: | | | | | | | | | | | | |
| Berufliches Praktikum ¹⁾ | 416 | / | / | 8 | 8 | 7 | 8 | 7 | 10 | 19 | 57 | 284 |
| Lehrausbildung ²⁾ | 11 294 | 15 | 183 | 259 | 286 | 370 | 339 | 331 | 433 | 641 | 2 098 | 6 338 |
| Meister-/Technikerausbildung, Fachschulabschluss ³⁾ | 1 098 | / | 14 | 18 | 21 | 28 | 23 | 21 | 27 | 50 | 213 | 682 |
| Abschluss der Fachschule in der ehemaligen DDR | 338 | / | / | / | / | / | / | / | 7 | 11 | 85 | 218 |
| Abschluss einer Verwaltungs- fachhochschule | 109 | - | / | / | / | / | / | / | 5 | / | 23 | 62 |
| Fachhochschulabschluss ⁴⁾ | 574 | - | 7 | 14 | 16 | 22 | 16 | 13 | 21 | 25 | 111 | 329 |
| Hochschulabschluss/Promotion ⁵⁾ | 1 006 | - | 10 | 44 | 52 | 46 | 37 | 32 | 34 | 40 | 154 | 556 |

1) Einschl. Anlernausbildung.

2) Einschl. Berufsvorbereitungsjahr, berufsqualifizierender Abschluss an Berufsfach-/Kollegschulen, Abschluss einer einjährigen Schule des Gesundheitswesens.

3) Einschl. Abschluss einer 2- oder 3-jährigen Schule des Gesundheitswesens, Abschluss einer Fach- oder Berufsakademie.

4) Auch Ingenieurschulabschluss.

5) Wissenschaftliche Hochschule, auch Kunsthochschule.

Bevölkerung und Ausbildung

1 Bevölkerung, 15 Jahre und älter, im März 2004 nach Beteiligung am Erwerbsleben, allgemeinem Schulabschluss, beruflichem Ausbildungs- bzw. Hochschulabschluss und Altersgruppen

1 000

| Allgemeiner Schulabschluss Beruflicher Ausbildungs- bzw. Hochschulabschluss | Ins- gesamt | Davon im Alter von ... bis unter ... Jahren | | | | | | | | | | |
|--|----------------|---|---------|---------|---------|---------|---------|---------|---------|---------|---------|----------------|
| | | 15 - 20 | 20 - 25 | 25 - 30 | 30 - 35 | 35 - 40 | 40 - 45 | 45 - 50 | 50 - 55 | 55 - 60 | 60 - 65 | 65 und mehr |
| Insgesamt | | | | | | | | | | | | |
| Männlich | | | | | | | | | | | | |
| Zusammen | 34 266 | 2 410 | 2 416 | 2 261 | 2 653 | 3 407 | 3 498 | 3 038 | 2 807 | 2 356 | 2 842 | 6 579 |
| Mit Angabe eines allgemeinen Schulabschlusses zusammen | 29 672 | 833 | 2 140 | 2 084 | 2 465 | 3 152 | 3 234 | 2 817 | 2 559 | 2 092 | 2 514 | 5 780 |
| davon: | | | | | | | | | | | | |
| Haupt-(Volks-)schulabschluss | 13 879 | 370 | 615 | 614 | 768 | 1 074 | 1 188 | 1 145 | 1 169 | 1 133 | 1 603 | 4 200 |
| Abschluss der allgemeinbildenden polytechnischen Oberschule in der ehemaligen DDR | 2 340 | 12 | 31 | 78 | 287 | 402 | 480 | 410 | 357 | 161 | 67 | 55 |
| Realschul- oder gleichwertiger Abschluss | 5 532 | 391 | 736 | 593 | 544 | 681 | 616 | 470 | 345 | 283 | 303 | 571 |
| Fachhoch-/Hochschulreife | 7 920 | 60 | 758 | 799 | 865 | 996 | 950 | 792 | 688 | 516 | 541 | 954 |
| Mit Angabe eines beruflichen Ausbildungs- bzw. Hochschul- abschlusses zusammen | 24 124 | 74 | 1 072 | 1 567 | 2 116 | 2 789 | 2 876 | 2 496 | 2 289 | 1 849 | 2 218 | 4 777 |
| davon: | | | | | | | | | | | | |
| Berufliches Praktikum ¹⁾ | 306 | / | 14 | 23 | 28 | 27 | 33 | 28 | 23 | 20 | 24 | 81 |
| Lehrausbildung ²⁾ | 16 038 | 69 | 989 | 1 182 | 1 373 | 1 759 | 1 828 | 1 577 | 1 442 | 1 150 | 1 413 | 3 255 |
| Meister-/Technikerausbildung, Fachschulabschluss ³⁾ | 2 719 | / | 36 | 116 | 218 | 351 | 366 | 300 | 267 | 223 | 279 | 561 |
| Abschluss der Fachschule in der ehemaligen DDR | 350 | / | / | / | 13 | 27 | 35 | 36 | 36 | 34 | 48 | 117 |
| Abschluss einer Verwaltungs- fachhochschule | 272 | - | / | 12 | 21 | 31 | 34 | 35 | 29 | 23 | 31 | 52 |
| Fachhochschulabschluss ⁴⁾ | 1 725 | - | 15 | 95 | 176 | 234 | 224 | 199 | 185 | 150 | 164 | 282 |
| Hochschulabschluss/Promotion ⁵⁾ | 2 714 | - | 12 | 137 | 287 | 361 | 354 | 320 | 307 | 249 | 259 | 428 |
| Weiblich | | | | | | | | | | | | |
| Zusammen | 36 402 | 2 285 | 2 300 | 2 186 | 2 573 | 3 290 | 3 355 | 2 987 | 2 864 | 2 324 | 2 920 | 9 318 |
| Mit Angabe eines allgemeinen Schulabschlusses zusammen | 31 232 | 701 | 2 058 | 2 016 | 2 370 | 3 045 | 3 097 | 2 768 | 2 567 | 2 049 | 2 585 | 7 975 |
| davon: | | | | | | | | | | | | |
| Haupt-(Volks-)schulabschluss | 15 067 | 231 | 395 | 463 | 587 | 806 | 942 | 1 057 | 1 233 | 1 181 | 1 763 | 6 408 |
| Abschluss der allgemeinbildenden polytechnischen Oberschule in der ehemaligen DDR | 2 361 | 10 | 23 | 71 | 285 | 399 | 467 | 428 | 365 | 175 | 75 | 64 |
| Realschul- oder gleichwertiger Abschluss | 7 305 | 380 | 758 | 649 | 705 | 944 | 879 | 651 | 490 | 393 | 467 | 988 |
| Fachhoch-/Hochschulreife | 6 498 | 79 | 881 | 834 | 792 | 896 | 810 | 632 | 478 | 300 | 280 | 515 |

1) Einschl. Anlernausbildung.

2) Einschl. Berufsvorbereitungsjahr, berufsqualifizierender Abschluss an Berufsfach-/Kollegschulen, Abschluss einer einjährigen Schule des Gesundheitswesens.

3) Einschl. Abschluss einer 2- oder 3-jährigen Schule des Gesundheitswesens, Abschluss einer Fach- oder Berufsakademie.

4) Auch Ingenieurschulabschluss.

5) Wissenschaftliche Hochschule, auch Kunsthochschule.

Bevölkerung und Ausbildung

1 Bevölkerung, 15 Jahre und älter, im März 2004 nach Beteiligung am Erwerbsleben, allgemeinem Schulabschluss, beruflichem Ausbildungs- bzw. Hochschulabschluss und Altersgruppen

1 000

| Allgemeiner Schulabschluss Beruflicher Ausbildungs- bzw. Hochschulabschluss | Ins- gesamt | Davon im Alter von ... bis unter ... Jahren | | | | | | | | | | |
|--|----------------|---|---------|---------|---------|---------|---------|---------|---------|---------|---------|----------------|
| | | 15 - 20 | 20 - 25 | 25 - 30 | 30 - 35 | 35 - 40 | 40 - 45 | 45 - 50 | 50 - 55 | 55 - 60 | 60 - 65 | 65 und mehr |
| noch I n s g e s a m t noch Weiblich | | | | | | | | | | | | |
| Mit Angabe eines beruflichen Ausbildungs- bzw. Hochschul- abschlusses zusammen | 21 596 | 68 | 995 | 1 541 | 1 984 | 2 597 | 2 624 | 2 307 | 2 059 | 1 571 | 1 840 | 4 012 |
| davon: | | | | | | | | | | | | |
| Berufliches Praktikum ¹⁾ | 477 | / | 16 | 18 | 21 | 26 | 32 | 32 | 35 | 34 | 51 | 209 |
| Lehrausbildung ²⁾ | 16 100 | 62 | 855 | 1 101 | 1 375 | 1 839 | 1 852 | 1 632 | 1 487 | 1 192 | 1 446 | 3 258 |
| Meister-/Technikerausbildung, Fachschulabschluss ³⁾ | 1 360 | / | 73 | 131 | 143 | 191 | 201 | 159 | 118 | 85 | 85 | 170 |
| Abschluss der Fachschule in der ehemaligen DDR | 621 | / | / | 5 | 38 | 77 | 92 | 89 | 78 | 56 | 76 | 108 |
| Abschluss einer Verwaltungs- fachhochschule | 164 | - | 7 | 17 | 26 | 26 | 27 | 21 | 15 | 8 | 7 | 12 |
| Fachhochschulabschluss ⁴⁾ | 863 | - | 22 | 81 | 104 | 143 | 134 | 111 | 97 | 57 | 47 | 68 |
| Hochschulabschluss/Promotion ⁵⁾ | 2 010 | - | 21 | 186 | 278 | 295 | 286 | 263 | 230 | 140 | 127 | 185 |
| I n s g e s a m t | | | | | | | | | | | | |
| Insgesamt | 70 668 | 4 695 | 4 715 | 4 448 | 5 226 | 6 697 | 6 852 | 6 025 | 5 671 | 4 680 | 5 762 | 15 897 |
| Mit Angabe eines allgemeinen Schulabschlusses zusammen | 60 903 | 1 534 | 4 198 | 4 100 | 4 834 | 6 198 | 6 332 | 5 584 | 5 126 | 4 142 | 5 099 | 13 756 |
| davon: | | | | | | | | | | | | |
| Haupt-(Volks-)schulabschluss | 28 946 | 602 | 1 011 | 1 077 | 1 355 | 1 880 | 2 129 | 2 203 | 2 402 | 2 314 | 3 366 | 10 609 |
| Abschluss der allgemeinbildenden polytechnischen Oberschule in der ehemaligen DDR | 4 701 | 22 | 54 | 148 | 572 | 801 | 947 | 837 | 722 | 336 | 142 | 119 |
| Realschul- oder gleichwertiger Abschluss | 12 837 | 771 | 1 494 | 1 242 | 1 249 | 1 625 | 1 494 | 1 121 | 836 | 676 | 770 | 1 559 |
| Fachhoch-/Hochschulreife | 14 418 | 140 | 1 639 | 1 633 | 1 658 | 1 892 | 1 761 | 1 424 | 1 166 | 816 | 821 | 1 470 |
| Mit Angabe eines beruflichen Ausbildungs- bzw. Hochschul- abschlusses zusammen | 45 720 | 143 | 2 067 | 3 108 | 4 100 | 5 386 | 5 499 | 4 803 | 4 347 | 3 420 | 4 058 | 8 788 |
| davon: | | | | | | | | | | | | |
| Berufliches Praktikum ¹⁾ | 783 | 7 | 31 | 41 | 49 | 53 | 66 | 59 | 58 | 54 | 75 | 290 |
| Lehrausbildung ²⁾ | 32 138 | 131 | 1 844 | 2 284 | 2 748 | 3 598 | 3 681 | 3 210 | 2 929 | 2 342 | 2 859 | 6 513 |
| Meister-/Technikerausbildung, Fachschulabschluss ³⁾ | 4 078 | / | 109 | 247 | 361 | 542 | 567 | 460 | 384 | 308 | 365 | 732 |
| Abschluss der Fachschule in der ehemaligen DDR | 971 | / | / | 7 | 51 | 104 | 126 | 126 | 114 | 90 | 124 | 225 |
| Abschluss einer Verwaltungs- fachhochschule | 437 | - | 11 | 29 | 46 | 56 | 61 | 56 | 43 | 31 | 38 | 64 |
| Fachhochschulabschluss ⁴⁾ | 2 588 | - | 37 | 176 | 280 | 377 | 358 | 310 | 282 | 206 | 212 | 351 |
| Hochschulabschluss/Promotion ⁵⁾ | 4 724 | - | 32 | 323 | 565 | 656 | 640 | 583 | 537 | 389 | 386 | 613 |

1) Einschl. Anlernausbildung.

2) Einschl. Berufsvorbereitungsjahr, berufsqualifizierender Abschluss an Berufsfach-/Kollegschulen, Abschluss einer einjährigen Schule des Gesundheitswesens.

3) Einschl. Abschluss einer 2- oder 3-jährigen Schule des Gesundheitswesens, Abschluss einer Fach- oder Berufsakademie.

4) Auch Ingenieurschulabschluss.

5) Wissenschaftliche Hochschule, auch Kunsthochschule.

Bevölkerung und Ausbildung

2 Bevölkerung, 15 Jahre und älter, im März 2004 nach Beteiligung am Erwerbsleben, Teilnahme an Lehrveranstaltungen der Weiterbildung, Zweck der Lehrveranstaltungen und Altersgruppen ^{*)}

1 000

| Teilnahme an Lehrveranstaltungen der Weiterbildung | Ins- gesamt | Davon im Alter von . . . bis unter . . . Jahren | | | | | | | | |
|--|----------------|---|---------|---------|---------|---------|---------|---------|---------|----------------|
| | | 15 - 20 | 20 - 25 | 25 - 30 | 30 - 35 | 35 - 40 | 40 - 45 | 45 - 50 | 50 - 55 | 55 und mehr |
| Erwerbstätige | | | | | | | | | | |
| Männlich | | | | | | | | | | |
| Zusammen | 19 681 | 685 | 1 456 | 1 662 | 2 272 | 2 925 | 3 012 | 2 574 | 2 239 | 2 856 |
| Darunter mit Teilnahme an Lehrver- anstaltungen der Weiterbildung ¹⁾ | 3 133 | 96 | 210 | 307 | 416 | 534 | 505 | 398 | 328 | 338 |
| Davon: | | | | | | | | | | |
| Überwiegend beruflicher Zweck | 2 976 | 89 | 199 | 288 | 395 | 512 | 481 | 378 | 315 | 320 |
| Überwiegend privater/sozialer Zweck | 157 | 7 | 12 | 19 | 21 | 23 | 25 | 20 | 13 | 18 |
| Darunter mit Teilnahme an Lehrver- anstaltungen in den letzten 4 Wochen | 1 210 | 59 | 102 | 134 | 165 | 197 | 186 | 137 | 111 | 119 |
| Davon: ²⁾ | | | | | | | | | | |
| Berufliche Lehrveranstaltung | 1 124 | 57 | 95 | 123 | 152 | 183 | 174 | 126 | 106 | 108 |
| Privat/soziale Lehrveranstaltung | 137 | 5 | 10 | 17 | 18 | 23 | 21 | 17 | 9 | 16 |
| Weiblich | | | | | | | | | | |
| Zusammen | 15 978 | 510 | 1 315 | 1 458 | 1 784 | 2 361 | 2 484 | 2 225 | 1 947 | 1 895 |
| Darunter mit Teilnahme an Lehrver- anstaltungen der Weiterbildung ¹⁾ | 2 735 | 70 | 248 | 319 | 336 | 416 | 450 | 383 | 297 | 217 |
| Davon: | | | | | | | | | | |
| Überwiegend beruflicher Zweck | 2 506 | 61 | 231 | 292 | 303 | 383 | 418 | 359 | 270 | 189 |
| Überwiegend privater/sozialer Zweck | 229 | 9 | 17 | 26 | 33 | 33 | 32 | 24 | 26 | 28 |
| Darunter mit Teilnahme an Lehrver- anstaltungen in den letzten 4 Wochen | 1 144 | 38 | 117 | 137 | 143 | 166 | 186 | 161 | 117 | 80 |
| Davon: ²⁾ | | | | | | | | | | |
| Berufliche Lehrveranstaltung | 1 016 | 35 | 107 | 124 | 125 | 145 | 168 | 145 | 102 | 65 |
| Privat/soziale Lehrveranstaltung | 191 | 7 | 15 | 23 | 27 | 27 | 27 | 26 | 22 | 18 |
| Zusammen | | | | | | | | | | |
| Zusammen | 35 659 | 1 195 | 2 770 | 3 120 | 4 056 | 5 286 | 5 496 | 4 798 | 4 186 | 4 751 |
| Darunter mit Teilnahme an Lehrver- anstaltungen der Weiterbildung ¹⁾ | 5 868 | 165 | 458 | 626 | 752 | 950 | 955 | 781 | 625 | 555 |
| Davon: | | | | | | | | | | |
| Überwiegend beruflicher Zweck | 5 482 | 149 | 430 | 581 | 698 | 894 | 899 | 737 | 586 | 509 |
| Überwiegend privater/sozialer Zweck | 386 | 16 | 29 | 45 | 54 | 56 | 57 | 44 | 39 | 46 |
| Darunter mit Teilnahme an Lehrver- anstaltungen in den letzten 4 Wochen | 2 354 | 98 | 218 | 271 | 309 | 363 | 372 | 298 | 228 | 199 |
| Davon: ²⁾ | | | | | | | | | | |
| Berufliche Lehrveranstaltung | 2 139 | 91 | 203 | 247 | 277 | 328 | 342 | 271 | 208 | 174 |
| Privat/soziale Lehrveranstaltung | 328 | 12 | 25 | 40 | 45 | 50 | 48 | 43 | 31 | 35 |

*) Ergebnis der Unterstichprobe.

1) Gegenwärtig oder seit Ende März 2003.

2) Mehrfachnennungen waren möglich.

Bevölkerung und Ausbildung

2 Bevölkerung, 15 Jahre und älter, im März 2004 nach Beteiligung am Erwerbsleben, Teilnahme an Lehrveranstaltungen der Weiterbildung, Zweck der Lehrveranstaltungen und Altersgruppen ^{*)}

1 000

| Teilnahme an Lehrveranstaltungen der Weiterbildung | Ins-gesamt | Davon im Alter von . . . bis unter . . . Jahren | | | | | | | | |
|--|------------|---|---------|---------|---------|---------|---------|---------|---------|-------------|
| | | 15 - 20 | 20 - 25 | 25 - 30 | 30 - 35 | 35 - 40 | 40 - 45 | 45 - 50 | 50 - 55 | 55 und mehr |

Abhängig Beschäftigte (ohne Auszubildende)**Männlich**

| | | | | | | | | | | |
|---|--------|-----|-------|-------|-------|-------|-------|-------|-------|-------|
| Zusammen | 15 926 | 168 | 1 094 | 1 500 | 2 000 | 2 492 | 2 542 | 2 150 | 1 850 | 2 131 |
| Darunter mit Teilnahme an Lehrveranstaltungen der Weiterbildung ¹⁾ | 2 510 | 14 | 146 | 275 | 373 | 455 | 422 | 328 | 261 | 236 |
| Davon: | | | | | | | | | | |
| Überwiegend beruflicher Zweck | 2 380 | 13 | 137 | 258 | 353 | 436 | 401 | 312 | 249 | 222 |
| Überwiegend privater/sozialer Zweck | 129 | / | 9 | 17 | 20 | 19 | 21 | 16 | 12 | 14 |
| Darunter mit Teilnahme an Lehrveranstaltungen in den letzten 4 Wochen | 913 | 7 | 59 | 119 | 147 | 165 | 149 | 106 | 85 | 76 |
| Davon: ²⁾ | | | | | | | | | | |
| Berufliche Lehrveranstaltung | 840 | 7 | 54 | 109 | 134 | 153 | 139 | 98 | 80 | 68 |
| Privat/soziale Lehrveranstaltung | 111 | / | 7 | 16 | 17 | 20 | 17 | 13 | 8 | 11 |

Weiblich

| | | | | | | | | | | |
|---|--------|-----|-----|-------|-------|-------|-------|-------|-------|-------|
| Zusammen | 13 864 | 150 | 998 | 1 365 | 1 656 | 2 135 | 2 227 | 2 009 | 1 732 | 1 592 |
| Darunter mit Teilnahme an Lehrveranstaltungen der Weiterbildung ¹⁾ | 2 347 | 16 | 188 | 298 | 308 | 367 | 392 | 339 | 258 | 180 |
| Davon: | | | | | | | | | | |
| Überwiegend beruflicher Zweck | 2 150 | 11 | 173 | 274 | 277 | 338 | 364 | 318 | 236 | 158 |
| Überwiegend privater/sozialer Zweck | 197 | / | 15 | 25 | 31 | 29 | 28 | 21 | 22 | 22 |
| Darunter mit Teilnahme an Lehrveranstaltungen in den letzten 4 Wochen | 955 | 7 | 83 | 126 | 130 | 146 | 160 | 140 | 99 | 66 |
| Davon: ²⁾ | | | | | | | | | | |
| Berufliche Lehrveranstaltung | 841 | / | 75 | 114 | 113 | 126 | 144 | 125 | 86 | 54 |
| Privat/soziale Lehrveranstaltung | 163 | / | 11 | 21 | 24 | 25 | 24 | 24 | 19 | 14 |

Zusammen

| | | | | | | | | | | |
|---|--------|-----|-------|-------|-------|-------|-------|-------|-------|-------|
| Zusammen | 29 790 | 318 | 2 092 | 2 865 | 3 656 | 4 627 | 4 769 | 4 159 | 3 582 | 3 723 |
| Darunter mit Teilnahme an Lehrveranstaltungen der Weiterbildung ¹⁾ | 4 857 | 31 | 334 | 574 | 681 | 821 | 815 | 667 | 519 | 416 |
| Davon: | | | | | | | | | | |
| Überwiegend beruflicher Zweck | 4 531 | 24 | 310 | 532 | 630 | 773 | 765 | 630 | 485 | 380 |
| Überwiegend privater/sozialer Zweck | 327 | 6 | 24 | 42 | 51 | 48 | 49 | 37 | 34 | 36 |
| Darunter mit Teilnahme an Lehrveranstaltungen in den letzten 4 Wochen | 1 868 | 14 | 141 | 244 | 276 | 311 | 309 | 246 | 185 | 142 |
| Davon: ²⁾ | | | | | | | | | | |
| Berufliche Lehrveranstaltung | 1 681 | 12 | 129 | 223 | 246 | 279 | 283 | 222 | 166 | 121 |
| Privat/soziale Lehrveranstaltung | 274 | / | 18 | 36 | 41 | 45 | 41 | 37 | 27 | 26 |

*) Ergebnis der Unterstichprobe.

1) Gegenwärtig oder seit Ende März 2003.

2) Mehrfachnennungen waren möglich.

Bevölkerung und Ausbildung

2 Bevölkerung, 15 Jahre und älter, im März 2004 nach Beteiligung am Erwerbsleben, Teilnahme an Lehrveranstaltungen der Weiterbildung, Zweck der Lehrveranstaltungen und Altersgruppen ^{*)}

1 000

| Teilnahme an Lehrveranstaltungen der Weiterbildung | Ins- gesamt | Davon im Alter von . . . bis unter . . . Jahren | | | | | | | | |
|--|----------------|---|---------|---------|---------|---------|---------|---------|---------|----------------|
| | | 15 - 20 | 20 - 25 | 25 - 30 | 30 - 35 | 35 - 40 | 40 - 45 | 45 - 50 | 50 - 55 | 55 und mehr |
| Erwerbslose | | | | | | | | | | |
| Männlich | | | | | | | | | | |
| Zusammen | 2 845 | 93 | 332 | 285 | 283 | 340 | 362 | 336 | 335 | 479 |
| Darunter mit Teilnahme an Lehrver- anstaltungen der Weiterbildung ¹⁾ | 255 | 10 | 34 | 38 | 31 | 42 | 38 | 31 | 19 | 12 |
| Davon: | | | | | | | | | | |
| Überwiegend beruflicher Zweck | 225 | 9 | 29 | 32 | 29 | 39 | 35 | 26 | 17 | 9 |
| Überwiegend privater/sozialer Zweck | 31 | / | / | 6 | / | / | / | / | / | / |
| Darunter mit Teilnahme an Lehrver- anstaltungen in den letzten 4 Wochen | 110 | 6 | 14 | 18 | 17 | 16 | 16 | 9 | 8 | / |
| Davon: ²⁾ | | | | | | | | | | |
| Berufliche Lehrveranstaltung | 94 | / | 13 | 15 | 16 | 14 | 15 | 8 | 6 | / |
| Privat/soziale Lehrveranstaltung | 22 | / | / | / | / | / | / | / | / | / |
| Weiblich | | | | | | | | | | |
| Zusammen | 2 102 | 76 | 187 | 181 | 216 | 279 | 301 | 275 | 267 | 319 |
| Darunter mit Teilnahme an Lehrver- anstaltungen der Weiterbildung ¹⁾ | 235 | 8 | 27 | 29 | 35 | 37 | 38 | 27 | 21 | 13 |
| Davon: | | | | | | | | | | |
| Überwiegend beruflicher Zweck | 197 | 7 | 23 | 24 | 33 | 33 | 33 | 23 | 16 | 6 |
| Überwiegend privater/sozialer Zweck | 38 | / | / | 6 | / | / | 5 | / | / | 7 |
| Darunter mit Teilnahme an Lehrver- anstaltungen in den letzten 4 Wochen | 106 | / | 12 | 15 | 17 | 18 | 17 | 11 | 7 | 5 |
| Davon: ²⁾ | | | | | | | | | | |
| Berufliche Lehrveranstaltung | 86 | / | 10 | 11 | 15 | 16 | 15 | 9 | / | / |
| Privat/soziale Lehrveranstaltung | 25 | / | / | / | / | / | / | / | / | / |
| Zusammen | | | | | | | | | | |
| Zusammen | 4 947 | 168 | 519 | 466 | 499 | 619 | 663 | 611 | 602 | 798 |
| Darunter mit Teilnahme an Lehrver- anstaltungen der Weiterbildung ¹⁾ | 491 | 18 | 61 | 67 | 66 | 79 | 76 | 58 | 40 | 25 |
| Davon: | | | | | | | | | | |
| Überwiegend beruflicher Zweck | 422 | 16 | 53 | 56 | 62 | 72 | 68 | 49 | 33 | 15 |
| Überwiegend privater/sozialer Zweck | 69 | / | 8 | 12 | / | 7 | 8 | 9 | 7 | 10 |
| Darunter mit Teilnahme an Lehrver- anstaltungen in den letzten 4 Wochen | 216 | 10 | 26 | 32 | 34 | 34 | 34 | 20 | 15 | 10 |
| Davon: ²⁾ | | | | | | | | | | |
| Berufliche Lehrveranstaltung | 181 | 9 | 23 | 26 | 31 | 30 | 30 | 16 | 10 | 5 |
| Privat/soziale Lehrveranstaltung | 47 | / | / | 8 | / | 8 | 5 | / | / | 6 |

*) Ergebnis der Unterstichprobe.

1) Gegenwärtig oder seit Ende März 2003.

2) Mehrfachnennungen waren möglich.

Bevölkerung und Ausbildung

2 Bevölkerung, 15 Jahre und älter, im März 2004 nach Beteiligung am Erwerbsleben, Teilnahme an Lehrveranstaltungen der Weiterbildung, Zweck der Lehrveranstaltungen und Altersgruppen ^{*)}

1 000

| Teilnahme an Lehrveranstaltungen der Weiterbildung | Ins- gesamt | Davon im Alter von . . . bis unter . . . Jahren | | | | | | | | |
|--|----------------|---|---------|---------|---------|---------|---------|---------|---------|-------------|
| | | 15 - 20 | 20 - 25 | 25 - 30 | 30 - 35 | 35 - 40 | 40 - 45 | 45 - 50 | 50 - 55 | 55 und mehr |

Sofort verfügbare Erwerbslose**Männlich**

| | | | | | | | | | | |
|---|-------|----|-----|-----|-----|-----|-----|-----|-----|-----|
| Zusammen | 2 545 | 75 | 305 | 258 | 258 | 310 | 335 | 310 | 295 | 399 |
| Darunter mit Teilnahme an Lehrveranstaltungen der Weiterbildung ¹⁾ | 218 | 7 | 30 | 31 | 25 | 36 | 33 | 28 | 17 | 12 |
| Davon: | | | | | | | | | | |
| Überwiegend beruflicher Zweck | 191 | 6 | 26 | 25 | 23 | 34 | 30 | 24 | 15 | 8 |
| Überwiegend privater/sozialer Zweck | 27 | / | / | 6 | / | / | / | / | / | / |
| Darunter mit Teilnahme an Lehrveranstaltungen in den letzten 4 Wochen | 84 | / | 12 | 13 | 11 | 12 | 13 | 9 | 6 | / |
| Davon: ²⁾ | | | | | | | | | | |
| Berufliche Lehrveranstaltung | 71 | / | 11 | 11 | 10 | 10 | 12 | 7 | / | / |
| Privat/soziale Lehrveranstaltung | 18 | / | / | / | / | / | / | / | / | / |

Weiblich

| | | | | | | | | | | |
|---|-------|----|-----|-----|-----|-----|-----|-----|-----|-----|
| Zusammen | 1 840 | 58 | 162 | 152 | 188 | 251 | 273 | 251 | 243 | 264 |
| Darunter mit Teilnahme an Lehrveranstaltungen der Weiterbildung ¹⁾ | 203 | 6 | 23 | 23 | 31 | 34 | 33 | 25 | 18 | 10 |
| Davon: | | | | | | | | | | |
| Überwiegend beruflicher Zweck | 171 | 5 | 19 | 18 | 29 | 30 | 28 | 21 | 15 | 6 |
| Überwiegend privater/sozialer Zweck | 32 | / | / | 5 | / | / | / | / | / | / |
| Darunter mit Teilnahme an Lehrveranstaltungen in den letzten 4 Wochen | 88 | / | 9 | 11 | 13 | 15 | 15 | 10 | 6 | / |
| Davon: ²⁾ | | | | | | | | | | |
| Berufliche Lehrveranstaltung | 70 | / | 8 | 7 | 12 | 13 | 13 | 8 | / | / |
| Privat/soziale Lehrveranstaltung | 23 | / | / | / | / | / | / | / | / | / |

Zusammen

| | | | | | | | | | | |
|---|-------|-----|-----|-----|-----|-----|-----|-----|-----|-----|
| Zusammen | 4 384 | 133 | 467 | 410 | 446 | 561 | 607 | 561 | 538 | 663 |
| Darunter mit Teilnahme an Lehrveranstaltungen der Weiterbildung ¹⁾ | 421 | 13 | 52 | 54 | 56 | 70 | 66 | 53 | 35 | 22 |
| Davon: | | | | | | | | | | |
| Überwiegend beruflicher Zweck | 362 | 11 | 45 | 44 | 52 | 63 | 59 | 44 | 30 | 14 |
| Überwiegend privater/sozialer Zweck | 59 | / | 7 | 11 | / | 7 | 7 | 8 | / | 8 |
| Darunter mit Teilnahme an Lehrveranstaltungen in den letzten 4 Wochen | 172 | 6 | 22 | 25 | 24 | 27 | 29 | 18 | 12 | 9 |
| Davon: ²⁾ | | | | | | | | | | |
| Berufliche Lehrveranstaltung | 141 | / | 19 | 18 | 22 | 23 | 25 | 15 | 9 | / |
| Privat/soziale Lehrveranstaltung | 42 | / | / | 7 | / | 7 | 5 | / | / | / |

*) Ergebnis der Unterstichprobe.

1) Gegenwärtig oder seit Ende März 2003.

2) Mehrfachnennungen waren möglich.

Bevölkerung und Ausbildung

2 Bevölkerung, 15 Jahre und älter, im März 2004 nach Beteiligung am Erwerbsleben, Teilnahme an Lehrveranstaltungen der Weiterbildung, Zweck der Lehrveranstaltungen und Altersgruppen ^{*)}

1 000

| Teilnahme an Lehrveranstaltungen der Weiterbildung | Ins-gesamt | Davon im Alter von . . . bis unter . . . Jahren | | | | | | | | |
|--|------------|---|---------|---------|---------|---------|---------|---------|---------|-------------|
| | | 15 - 20 | 20 - 25 | 25 - 30 | 30 - 35 | 35 - 40 | 40 - 45 | 45 - 50 | 50 - 55 | 55 und mehr |

Nichterwerbspersonen**Männlich**

| | | | | | | | | | | |
|---|--------|-------|-----|-----|-----|-----|-----|-----|-----|-------|
| Zusammen | 11 818 | 1 643 | 632 | 336 | 124 | 112 | 122 | 156 | 245 | 8 447 |
| Darunter mit Teilnahme an Lehrveranstaltungen der Weiterbildung ¹⁾ | 313 | 57 | 74 | 46 | 20 | 10 | 7 | / | 5 | 90 |
| Davon: | | | | | | | | | | |
| Überwiegend beruflicher Zweck | 180 | 33 | 60 | 42 | 18 | 8 | / | / | / | 9 |
| Überwiegend privater/sozialer Zweck | 132 | 24 | 14 | / | / | / | / | / | / | 81 |
| Darunter mit Teilnahme an Lehrveranstaltungen in den letzten 4 Wochen | 186 | 37 | 48 | 31 | 13 | 8 | / | / | / | 39 |
| Davon: ²⁾ | | | | | | | | | | |
| Berufliche Lehrveranstaltung | 123 | 25 | 42 | 28 | 12 | 7 | / | / | / | / |
| Privat/soziale Lehrveranstaltung | 74 | 15 | 10 | / | / | / | / | / | / | 37 |

Weiblich

| | | | | | | | | | | |
|---|--------|-------|-----|-----|-----|-----|-----|-----|-----|--------|
| Zusammen | 18 332 | 1 699 | 802 | 539 | 560 | 665 | 573 | 515 | 645 | 12 333 |
| darunter mit Teilnahme an Lehrveranstaltungen der Weiterbildung ¹⁾ | 431 | 54 | 87 | 38 | 29 | 33 | 23 | 16 | 14 | 138 |
| Davon: | | | | | | | | | | |
| Überwiegend beruflicher Zweck | 197 | 32 | 63 | 29 | 18 | 20 | 12 | 7 | / | 11 |
| Überwiegend privater/sozialer Zweck | 234 | 22 | 23 | 9 | 11 | 14 | 10 | 9 | 9 | 127 |
| Darunter mit Teilnahme an Lehrveranstaltungen in den letzten 4 Wochen | 243 | 35 | 55 | 22 | 15 | 17 | 14 | 8 | 7 | 71 |
| Davon: ²⁾ | | | | | | | | | | |
| Berufliche Lehrveranstaltung | 122 | 24 | 43 | 17 | 9 | 12 | 9 | / | / | / |
| Privat/soziale Lehrveranstaltung | 132 | 15 | 16 | 7 | 7 | 6 | 5 | / | / | 67 |

Zusammen

| | | | | | | | | | | |
|---|--------|-------|-------|-----|-----|-----|-----|-----|-----|--------|
| Zusammen | 30 150 | 3 342 | 1 434 | 875 | 684 | 778 | 695 | 671 | 891 | 20 780 |
| Darunter mit Teilnahme an Lehrveranstaltungen der Weiterbildung ¹⁾ | 744 | 111 | 160 | 84 | 49 | 43 | 29 | 19 | 19 | 228 |
| Davon: | | | | | | | | | | |
| Überwiegend beruflicher Zweck | 377 | 65 | 124 | 70 | 36 | 28 | 17 | 10 | 7 | 20 |
| Überwiegend privater/sozialer Zweck | 367 | 46 | 37 | 14 | 13 | 15 | 13 | 10 | 12 | 208 |
| Darunter mit Teilnahme an Lehrveranstaltungen in den letzten 4 Wochen | 429 | 72 | 103 | 53 | 27 | 25 | 18 | 9 | 11 | 109 |
| Davon: ²⁾ | | | | | | | | | | |
| Berufliche Lehrveranstaltung | 245 | 49 | 85 | 45 | 20 | 19 | 12 | 5 | / | 6 |
| Privat/soziale Lehrveranstaltung | 205 | 29 | 26 | 12 | 9 | 8 | 6 | / | 7 | 104 |

*) Ergebnis der Unterstichprobe.

1) Gegenwärtig oder seit Ende März 2003.

2) Mehrfachnennungen waren möglich.

Bevölkerung und Ausbildung

2 Bevölkerung, 15 Jahre und älter, im März 2004 nach Beteiligung am Erwerbsleben, Teilnahme an Lehrveranstaltungen der Weiterbildung, Zweck der Lehrveranstaltungen und Altersgruppen ^{*)}

1 000

| Teilnahme an Lehrveranstaltungen der Weiterbildung | Ins- gesamt | Davon im Alter von . . . bis unter . . . Jahren | | | | | | | | |
|--|----------------|---|---------|---------|---------|---------|---------|---------|---------|----------------|
| | | 15 - 20 | 20 - 25 | 25 - 30 | 30 - 35 | 35 - 40 | 40 - 45 | 45 - 50 | 50 - 55 | 55 und mehr |
| I n s g e s a m t | | | | | | | | | | |
| Männlich | | | | | | | | | | |
| Zusammen | 34 344 | 2 421 | 2 420 | 2 283 | 2 679 | 3 377 | 3 496 | 3 066 | 2 819 | 11 782 |
| Darunter mit Teilnahme an Lehrver- anstaltungen der Weiterbildung ¹⁾ | 3 701 | 162 | 318 | 391 | 468 | 586 | 550 | 432 | 353 | 441 |
| Davon: | | | | | | | | | | |
| Überwiegend beruflicher Zweck | 3 381 | 130 | 288 | 362 | 442 | 559 | 520 | 406 | 335 | 338 |
| Überwiegend privater/sozialer Zweck | 320 | 32 | 30 | 30 | 26 | 27 | 30 | 26 | 18 | 103 |
| Darunter mit Teilnahme an Lehrver- anstaltungen in den letzten 4 Wochen | 1 506 | 102 | 165 | 182 | 195 | 222 | 207 | 148 | 123 | 163 |
| Davon: ²⁾ | | | | | | | | | | |
| Berufliche Lehrveranstaltung | 1 341 | 86 | 150 | 166 | 179 | 204 | 192 | 135 | 114 | 113 |
| Privat/soziale Lehrveranstaltung | 232 | 22 | 23 | 25 | 22 | 29 | 24 | 20 | 13 | 56 |
| Weiblich | | | | | | | | | | |
| Zusammen | 36 412 | 2 285 | 2 304 | 2 178 | 2 560 | 3 305 | 3 358 | 3 015 | 2 859 | 14 547 |
| Darunter mit Teilnahme an Lehrver- anstaltungen der Weiterbildung ¹⁾ | 3 401 | 133 | 361 | 386 | 400 | 486 | 510 | 427 | 331 | 367 |
| Davon: | | | | | | | | | | |
| Überwiegend beruflicher Zweck | 2 900 | 100 | 318 | 345 | 354 | 435 | 463 | 389 | 291 | 206 |
| Überwiegend privater/sozialer Zweck | 502 | 33 | 44 | 41 | 46 | 51 | 48 | 38 | 40 | 161 |
| Darunter mit Teilnahme an Lehrver- anstaltungen in den letzten 4 Wochen | 1 493 | 79 | 183 | 174 | 175 | 200 | 217 | 179 | 130 | 155 |
| Davon: ²⁾ | | | | | | | | | | |
| Berufliche Lehrveranstaltung | 1 224 | 63 | 160 | 151 | 149 | 172 | 192 | 157 | 109 | 71 |
| Privat/soziale Lehrveranstaltung | 348 | 22 | 33 | 34 | 36 | 37 | 35 | 33 | 29 | 89 |
| I n s g e s a m t | | | | | | | | | | |
| Insgesamt | 70 756 | 4 705 | 4 724 | 4 461 | 5 239 | 6 683 | 6 855 | 6 081 | 5 679 | 26 330 |
| Darunter mit Teilnahme an Lehrver- anstaltungen der Weiterbildung ¹⁾ | 7 103 | 295 | 680 | 777 | 868 | 1 072 | 1 061 | 858 | 684 | 808 |
| Davon: | | | | | | | | | | |
| Überwiegend beruflicher Zweck | 6 281 | 230 | 606 | 707 | 796 | 994 | 983 | 795 | 625 | 544 |
| Überwiegend privater/sozialer Zweck | 822 | 65 | 74 | 71 | 72 | 78 | 78 | 63 | 58 | 264 |
| Darunter mit Teilnahme an Lehrver- anstaltungen in den letzten 4 Wochen | 2 999 | 181 | 348 | 356 | 370 | 422 | 423 | 327 | 254 | 318 |
| Davon: ²⁾ | | | | | | | | | | |
| Berufliche Lehrveranstaltung | 2 565 | 149 | 311 | 318 | 328 | 376 | 384 | 293 | 222 | 184 |
| Privat/soziale Lehrveranstaltung | 580 | 44 | 56 | 59 | 58 | 65 | 59 | 53 | 42 | 144 |

*) Ergebnis der Unterstichprobe.

1) Gegenwärtig oder seit Ende März 2003.

2) Mehrfachnennungen waren möglich.

Bevölkerung und Ausbildung

3 Bevölkerung, 15 Jahre und älter, im März 2004 nach Teilnahme an Lehrveranstaltungen der Weiterbildung, Zweck und Dauer der Lehrveranstaltungen sowie Beteiligung am Erwerbsleben ^{*)}

1 000

| Zweck und Dauer der Lehrveranstaltung | Bevölkerung | Erwerbstätige | | Erwerbslose | | Nichterwerbs- personen |
|--|-------------|---------------|--|-------------|------------------------------|---------------------------|
| | | zusammen | darunter abhängig Beschäftigte ¹⁾ | zusammen | darunter sofort verfügbar | |
| Männlich | | | | | | |
| Zusammen | 34 344 | 19 681 | 15 926 | 2 845 | 2 545 | 11 818 |
| Darunter mit Teilnahme an Lehrveranstaltungen der Weiterbildung ²⁾ | 3 701 | 3 133 | 2 510 | 255 | 218 | 313 |
| Davon: | | | | | | |
| Teilnahme an Lehrveranstaltungen mit überwiegend beruflichem Zweck | 3 381 | 2 976 | 2 380 | 225 | 191 | 180 |
| Teilnahme an Lehrveranstaltungen mit überwiegend privatem/sozialem Zweck | 320 | 157 | 129 | 31 | 27 | 132 |
| Darunter mit Teilnahme an Lehrveranstaltungen der Weiterbildung in der Berichtswoche und in den letzten 3 Wochen davor ³⁾ | 1 506 | 1 210 | 913 | 110 | 84 | 186 |
| Davon: | | | | | | |
| Teilnahme an Lehrveranstaltungen mit überwiegend beruflichem Zweck | 1 341 | 1 124 | 840 | 94 | 71 | 123 |
| Stundenzahl der Teilnahme | | | | | | |
| bis 10 Stunden | 532 | 499 | 366 | 13 | 13 | 20 |
| 11 bis 20 Stunden | 295 | 267 | 201 | 11 | 8 | 16 |
| 21 bis 35 Stunden | 202 | 166 | 130 | 11 | 7 | 25 |
| 36 bis 40 Stunden | 129 | 88 | 68 | 24 | 17 | 17 |
| 41 Stunden und mehr | 183 | 103 | 75 | 36 | 26 | 44 |
| Teilnahme an Lehrveranstaltungen mit überwiegend privatem/sozialem Zweck | 232 | 137 | 111 | 22 | 18 | 74 |
| Stundenzahl der Teilnahme | | | | | | |
| bis 10 Stunden | 122 | 73 | 60 | 8 | 7 | 41 |
| 11 bis 20 Stunden | 36 | 22 | 16 | / | / | 11 |
| 21 bis 35 Stunden | 20 | 10 | 8 | / | / | 9 |
| 36 bis 40 Stunden | 12 | 8 | 6 | / | / | / |
| 41 Stunden und mehr | 17 | 7 | 6 | / | / | 6 |
| keine Angabe | 501 | 421 | 325 | 30 | 22 | 51 |

*) Ergebnis der Unterstichprobe.

1) Ohne Auszubildende.

2) Gegenwärtige oder seit Ende März 2003.

3) Nennung sowohl von beruflicher als auch von privater/sozialer Weiterbildung möglich.

Bevölkerung und Ausbildung

3 Bevölkerung, 15 Jahre und älter, im März 2004 nach Teilnahme an Lehrveranstaltungen der Weiterbildung, Zweck und Dauer der Lehrveranstaltungen sowie Beteiligung am Erwerbsleben ^{*)}

1 000

| Zweck und Dauer der Lehrveranstaltung | Bevölkerung | Erwerbstätige | | Erwerbslose | | Nichterwerbs- personen |
|--|-------------|---------------|--|-------------|------------------------------|---------------------------|
| | | zusammen | darunter abhängig Beschäftigte ¹⁾ | zusammen | darunter sofort verfügbar | |
| Weiblich | | | | | | |
| Zusammen | 36 412 | 15 978 | 13 864 | 2 102 | 1 840 | 18 332 |
| Darunter mit Teilnahme an Lehrveranstaltungen der Weiterbildung ²⁾ | 3 401 | 2 735 | 2 347 | 235 | 203 | 431 |
| Davon: | | | | | | |
| Teilnahme an Lehrveranstaltungen mit überwiegend beruflichem Zweck | 2 900 | 2 506 | 2 150 | 197 | 171 | 197 |
| Teilnahme an Lehrveranstaltungen mit überwiegend privatem/sozialem Zweck | 502 | 229 | 197 | 38 | 32 | 234 |
| Darunter mit Teilnahme an Lehrveranstaltungen der Weiterbildung in der Berichtswoche und in den letzten 3 Wochen davor ³⁾ | 1 493 | 1 144 | 955 | 106 | 88 | 243 |
| Davon: | | | | | | |
| Teilnahme an Lehrveranstaltungen mit überwiegend beruflichem Zweck | 1 224 | 1 016 | 841 | 86 | 70 | 122 |
| Stundenzahl der Teilnahme | | | | | | |
| bis 10 Stunden | 597 | 557 | 480 | 18 | 18 | 21 |
| 11 bis 20 Stunden | 254 | 223 | 179 | 12 | 8 | 19 |
| 21 bis 35 Stunden | 154 | 119 | 96 | 11 | 9 | 25 |
| 36 bis 40 Stunden | 83 | 56 | 42 | 13 | 11 | 15 |
| 41 Stunden und mehr | 135 | 60 | 45 | 33 | 24 | 42 |
| Teilnahme an Lehrveranstaltungen mit überwiegend privatem/sozialem Zweck | 348 | 191 | 163 | 25 | 23 | 132 |
| Stundenzahl der Teilnahme | | | | | | |
| bis 10 Stunden | 211 | 122 | 104 | 10 | 9 | 79 |
| 11 bis 20 Stunden | 59 | 28 | 24 | 7 | 6 | 24 |
| 21 bis 35 Stunden | 25 | 12 | 10 | / | / | 11 |
| 36 bis 40 Stunden | 7 | / | / | / | / | / |
| 41 Stunden und mehr | 18 | 5 | / | / | / | 9 |
| keine Angabe | 437 | 366 | 309 | 31 | 26 | 40 |

*) Ergebnis der Unterstichprobe.

1) Ohne Auszubildende.

2) Gegenwärtige oder seit Ende März 2003.

3) Nennung sowohl von beruflicher als auch von privater/sozialer Weiterbildung möglich.

Bevölkerung und Ausbildung

3 Bevölkerung, 15 Jahre und älter, im März 2004 nach Teilnahme an Lehrveranstaltungen der Weiterbildung, Zweck und Dauer der Lehrveranstaltungen sowie Beteiligung am Erwerbsleben ^{*)}

1 000

| Zweck und Dauer der Lehrveranstaltung | Bevölkerung | Erwerbstätige | | Erwerbslose | | Nichterwerbs- personen |
|--|-------------|---------------|--|-------------|------------------------------|---------------------------|
| | | zusammen | darunter abhängig Beschäftigte ¹⁾ | zusammen | darunter sofort verfügbar | |
| I n s g e s a m t | | | | | | |
| Insgesamt | 70 756 | 35 659 | 29 790 | 4 947 | 4 384 | 30 150 |
| Darunter mit Teilnahme an Lehrveranstaltungen der Weiterbildung ²⁾ | 7 103 | 5 868 | 4 857 | 491 | 421 | 744 |
| Davon: | | | | | | |
| Teilnahme an Lehrveranstaltungen mit überwiegend beruflichem Zweck | 6 281 | 5 482 | 4 531 | 422 | 362 | 377 |
| Teilnahme an Lehrveranstaltungen mit überwiegend privatem/sozialem Zweck | 822 | 386 | 327 | 69 | 59 | 367 |
| Darunter mit Teilnahme an Lehrveranstaltungen der Weiterbildung in der Berichtswoche und in den letzten 3 Wochen davor ³⁾ | 2 999 | 2 354 | 1 868 | 216 | 172 | 429 |
| Davon: | | | | | | |
| Teilnahme an Lehrveranstaltungen mit überwiegend beruflichem Zweck | 2 565 | 2 139 | 1 681 | 181 | 141 | 245 |
| Stundenzahl der Teilnahme | | | | | | |
| bis 10 Stunden | 1 130 | 1 056 | 845 | 31 | 30 | 42 |
| 11 bis 20 Stunden | 549 | 491 | 379 | 22 | 17 | 36 |
| 21 bis 35 Stunden | 356 | 284 | 226 | 22 | 17 | 49 |
| 36 bis 40 Stunden | 212 | 144 | 111 | 36 | 27 | 32 |
| 41 Stunden und mehr | 319 | 164 | 120 | 69 | 50 | 86 |
| Teilnahme an Lehrveranstaltungen mit überwiegend privatem/sozialem Zweck | 580 | 328 | 274 | 47 | 42 | 205 |
| Stundenzahl der Teilnahme | | | | | | |
| bis 10 Stunden | 333 | 194 | 164 | 18 | 17 | 120 |
| 11 bis 20 Stunden | 95 | 50 | 40 | 9 | 8 | 35 |
| 21 bis 35 Stunden | 45 | 22 | 18 | / | / | 20 |
| 36 bis 40 Stunden | 19 | 10 | 8 | / | / | 6 |
| 41 Stunden und mehr | 35 | 13 | 11 | 8 | 7 | 15 |
| keine Angabe | 938 | 787 | 635 | 60 | 49 | 91 |

*) Ergebnis der Unterstichprobe.

1) Ohne Auszubildende.

2) Gegenwärtige oder seit Ende März 2003.

3) Nennung sowohl von beruflicher als auch von privater/sozialer Weiterbildung möglich.

Erwerbstätigkeit und Ausbildung**4 Erwerbstätige mit Angabe des monatlichen Nettoeinkommens im März 2004 nach allgemeinem Schulabschluss, beruflichem Ausbildungs- bzw. Hochschulabschluss und monatlichem Nettoeinkommen**

1 000

| Allgemeiner Schulabschluss Beruflicher Ausbildungs- bzw. Hochschulabschluss | Ins- gesamt | Darunter mit einem monatlichen Nettoeinkommen von ... bis unter ... EUR | | | | | | | | | | |
|---|----------------|---|-----------------|-----------------|-----------------|-------------------|---------------------|---------------------|---------------------|---------------------|---------------------|----------------------|
| | | unter - 300 | 300 - 500 | 500 - 700 | 700 - 900 | 900 - 1 100 | 1 100 - 1 300 | 1 300 - 1 500 | 1 500 - 2 000 | 2 000 - 2 600 | 2 600 - 3 200 | 3 200 und mehr |
| Männlich | | | | | | | | | | | | |
| Zusammen | 18 580 | 460 | 767 | 653 | 770 | 1 393 | 2 054 | 2 138 | 4 188 | 2 929 | 1 331 | 1 896 |
| Mit Angabe eines allgemeinen Schulabschlusses zusammen | 17 249 | 341 | 688 | 587 | 690 | 1 285 | 1 901 | 1 992 | 3 926 | 2 772 | 1 267 | 1 800 |
| davon: | | | | | | | | | | | | |
| Haupt-(Volks-)schulabschluss | 6 400 | 128 | 246 | 186 | 234 | 460 | 844 | 965 | 1 866 | 992 | 268 | 211 |
| Abschluss der allgemeinbildenden polytechnischen Oberschule in der ehemaligen DDR | 1 650 | 18 | 33 | 56 | 160 | 350 | 362 | 239 | 278 | 110 | 27 | 18 |
| Realschul- oder gleichwertiger Abschluss | 3 890 | 108 | 235 | 177 | 142 | 250 | 412 | 447 | 890 | 664 | 286 | 278 |
| Fachhoch-/Hochschulreife | 5 308 | 86 | 174 | 169 | 153 | 225 | 282 | 341 | 892 | 1 007 | 686 | 1 294 |
| Mit Angabe eines beruflichen Ausbildungs- bzw. Hochschulabschlusses zusammen | 14 583 | 114 | 207 | 271 | 519 | 1 075 | 1 638 | 1 729 | 3 521 | 2 577 | 1 207 | 1 725 |
| davon: | | | | | | | | | | | | |
| Berufliches Praktikum ¹⁾ | 143 | / | 5 | 7 | 6 | 15 | 21 | 22 | 36 | 17 | / | / |
| Lehrausbildung ²⁾ | 9 202 | 75 | 152 | 198 | 406 | 861 | 1 351 | 1 373 | 2 517 | 1 417 | 446 | 406 |
| Meister-/Technikerausbildung, Fachschulabschluss ³⁾ | 1 724 | 13 | 16 | 26 | 43 | 79 | 122 | 162 | 420 | 422 | 211 | 210 |
| Abschluss der Fachschule in der ehemaligen DDR | 167 | / | / | / | 10 | 20 | 22 | 23 | 43 | 26 | 8 | 8 |
| Abschluss einer Verwaltungsfachhochschule | 187 | / | / | / | / | / | / | 5 | 27 | 52 | 48 | 45 |
| Fachhochschulabschluss ⁴⁾ | 1 182 | 7 | 10 | 11 | 16 | 31 | 48 | 60 | 215 | 272 | 189 | 323 |
| Hochschulabschluss/Promotion ⁵⁾ | 1 977 | 12 | 21 | 24 | 37 | 67 | 71 | 82 | 262 | 372 | 300 | 729 |
| Weiblich | | | | | | | | | | | | |
| Zusammen | 15 172 | 1 153 | 1 971 | 1 695 | 1 673 | 1 944 | 1 952 | 1 498 | 1 891 | 831 | 298 | 267 |
| Mit Angabe eines allgemeinen Schulabschlusses zusammen | 14 147 | 1 000 | 1 812 | 1 574 | 1 562 | 1 819 | 1 836 | 1 420 | 1 799 | 790 | 286 | 250 |
| davon: | | | | | | | | | | | | |
| Haupt-(Volks-)schulabschluss | 4 267 | 463 | 767 | 576 | 555 | 600 | 516 | 350 | 318 | 84 | 18 | 19 |
| Abschluss der allgemeinbildenden polytechnischen Oberschule in der ehemaligen DDR | 1 594 | 46 | 122 | 192 | 258 | 294 | 267 | 186 | 181 | 37 | 7 | / |
| Realschul- oder gleichwertiger Abschluss | 4 257 | 299 | 583 | 502 | 441 | 551 | 618 | 467 | 544 | 164 | 47 | 41 |
| Fachhoch-/Hochschulreife | 4 029 | 193 | 340 | 305 | 307 | 374 | 434 | 417 | 756 | 505 | 214 | 185 |

1) Einschl. Anlernausbildung.

2) Einschl. Berufsvorbereitungsjahr, berufsqualifizierender Abschluss an Berufsfach-/Kollegschulen, Abschluss einer einjährigen Schule des Gesundheitswesens.

3) Einschl. Abschluss einer 2- oder 3-jährigen Schule des Gesundheitswesens, Abschluss einer Fach- oder Berufsakademie.

4) Auch Ingenieurschulabschluss.

5) Wissenschaftliche Hochschule, auch Kunsthochschule.

Erwerbstätigkeit und Ausbildung**4 Erwerbstätige mit Angabe des monatlichen Nettoeinkommens im März 2004 nach allgemeinem Schulabschluss, beruflichem Ausbildungs- bzw. Hochschulabschluss und monatlichem Nettoeinkommen**

1 000

| Allgemeiner Schulabschluss Beruflicher Ausbildungs- bzw. Hochschulabschluss | Ins- gesamt | Darunter mit einem monatlichen Nettoeinkommen von . . . bis unter . . . EUR | | | | | | | | | | |
|---|----------------|---|-----------------|-----------------|-----------------|-------------------|---------------------|---------------------|---------------------|---------------------|---------------------|----------------------|
| | | unter - 300 | 300 - 500 | 500 - 700 | 700 - 900 | 900 - 1 100 | 1 100 - 1 300 | 1 300 - 1 500 | 1 500 - 2 000 | 2 000 - 2 600 | 2 600 - 3 200 | 3 200 und mehr |

noch Weiblich

| | | | | | | | | | | | | |
|---|--------|-----|-------|-------|-------|-------|-------|-------|-------|-----|-----|-----|
| Mit Angabe eines beruflichen Ausbildungs- bzw. Hochschulabschlusses zusammen | 11 588 | 627 | 1 208 | 1 135 | 1 262 | 1 551 | 1 615 | 1 279 | 1 663 | 745 | 272 | 232 |
| davon: | | | | | | | | | | | | |
| Berufliches Praktikum ¹⁾ | 135 | 9 | 19 | 16 | 20 | 20 | 18 | 13 | 14 | / | / | / |
| Lehrausbildung ²⁾ | 8 063 | 508 | 999 | 939 | 1 012 | 1 189 | 1 207 | 878 | 938 | 262 | 69 | 62 |
| Meister-/Technikerausbildung, Fachschulabschluss ³⁾ | 902 | 39 | 73 | 69 | 82 | 118 | 140 | 127 | 165 | 56 | 16 | 16 |
| Abschluss der Fachschule in der ehemaligen DDR | 379 | 7 | 13 | 24 | 32 | 58 | 74 | 66 | 76 | 23 | / | / |
| Abschluss einer Verwaltungs- fachhochschule | 123 | / | / | / | / | 10 | 10 | 14 | 36 | 26 | 7 | / |
| Fachhochschulabschluss ⁴⁾ | 594 | 22 | 36 | 28 | 41 | 48 | 62 | 68 | 146 | 88 | 31 | 25 |
| Hochschulabschluss/Promotion ⁵⁾ | 1 393 | 40 | 63 | 54 | 70 | 108 | 103 | 113 | 289 | 285 | 144 | 123 |

Insgesamt

| | | | | | | | | | | | | |
|--|--------|-------|-------|-------|-------|-------|-------|-------|-------|-------|-------|-------|
| Insgesamt | 33 753 | 1 614 | 2 738 | 2 348 | 2 443 | 3 337 | 4 006 | 3 635 | 6 079 | 3 760 | 1 629 | 2 163 |
| Mit Angabe eines allgemeinen Schulabschlusses zusammen | 31 396 | 1 341 | 2 501 | 2 162 | 2 251 | 3 104 | 3 736 | 3 412 | 5 725 | 3 562 | 1 552 | 2 050 |
| davon: | | | | | | | | | | | | |
| Haupt-(Volks-)schulabschluss | 10 667 | 591 | 1 013 | 762 | 790 | 1 059 | 1 361 | 1 316 | 2 184 | 1 075 | 287 | 230 |
| Abschluss der allgemeinbildenden polytechnischen Oberschule in der ehemaligen DDR | 3 244 | 64 | 155 | 247 | 418 | 644 | 629 | 425 | 458 | 147 | 34 | 22 |
| Realschul- oder gleichwertiger Abschluss | 8 148 | 407 | 818 | 679 | 584 | 801 | 1 030 | 914 | 1 434 | 828 | 332 | 319 |
| Fachhoch-/Hochschulreife | 9 337 | 279 | 514 | 474 | 460 | 599 | 716 | 758 | 1 648 | 1 511 | 900 | 1 479 |
| Mit Angabe eines beruflichen Ausbildungs- bzw. Hochschulabschlusses zusammen | 26 171 | 741 | 1 415 | 1 406 | 1 781 | 2 626 | 3 253 | 3 007 | 5 184 | 3 322 | 1 479 | 1 957 |
| davon: | | | | | | | | | | | | |
| Berufliches Praktikum ¹⁾ | 279 | 13 | 24 | 23 | 27 | 35 | 39 | 35 | 50 | 22 | 5 | 5 |
| Lehrausbildung ²⁾ | 17 265 | 583 | 1 151 | 1 137 | 1 418 | 2 050 | 2 558 | 2 251 | 3 455 | 1 678 | 515 | 468 |
| Meister-/Technikerausbildung, Fachschulabschluss ³⁾ | 2 626 | 52 | 89 | 95 | 125 | 197 | 262 | 289 | 585 | 478 | 228 | 225 |
| Abschluss der Fachschule in der ehemaligen DDR | 546 | 9 | 15 | 28 | 41 | 78 | 96 | 89 | 119 | 48 | 12 | 11 |
| Abschluss einer Verwaltungs- fachhochschule | 310 | / | 5 | / | 6 | 12 | 14 | 19 | 63 | 78 | 55 | 48 |
| Fachhochschulabschluss ⁴⁾ | 1 776 | 29 | 46 | 39 | 57 | 79 | 110 | 128 | 361 | 360 | 219 | 348 |
| Hochschulabschluss/Promotion ⁵⁾ | 3 370 | 53 | 84 | 78 | 106 | 175 | 174 | 195 | 552 | 657 | 445 | 851 |

1) Einschl. Anlernausbildung.

2) Einschl. Berufsvorbereitungsjahr, berufsqualifizierender Abschluss an Berufsfach-/Kollegschulen, Abschluss einer einjährigen Schule des Gesundheitswesens.

3) Einschl. Abschluss einer 2- oder 3-jährigen Schule des Gesundheitswesens, Abschluss einer Fach- oder Berufsakademie.

4) Auch Ingenieurschulabschluss.

5) Wissenschaftliche Hochschule, auch Kunsthochschule.

Bevölkerung und Ausbildung

5 Erwerbstätige im März 2004 nach normalerweise je Woche geleisteten Arbeitsstunden, allgemeinem Schulabschluss, beruflichem Ausbildungs- bzw. Hochschulabschluss und Stellung im Beruf

1 000

| Allgemeiner Schulabschluss — Beruflicher Ausbildungs- bzw. Hochschulabschluss | Insgesamt | | Stellung im Beruf | | | | | | | | | |
|--|-----------|----------|-------------------|----------|--------------------------------|----------|-------------------|----------|---------------------------|----------|-------------------------------|----------|
| | | | Selbstständige | | Mithelfende Familienangehörige | | Beamte/Beamtinnen | | Angestellte ¹⁾ | | Arbeiter/-innen ²⁾ | |
| | insgesamt | weiblich | insgesamt | weiblich | insgesamt | weiblich | insgesamt | weiblich | insgesamt | weiblich | insgesamt | weiblich |

Normalerweise geleistete Arbeitszeit unter 32 Stunden

| | | | | | | | | | | | | |
|---|-------|-------|-----|-----|-----|-----|-----|-----|-------|-------|-------|-------|
| Zusammen | 8 312 | 6 846 | 624 | 371 | 245 | 191 | 314 | 268 | 4 712 | 4 176 | 2 417 | 1 840 |
| Mit Angabe eines allgemeinen Schulabschlusses zusammen | 7 605 | 6 332 | 579 | 347 | 210 | 169 | 303 | 259 | 4 426 | 3 937 | 2 087 | 1 620 |
| davon: | | | | | | | | | | | | |
| Haupt-(Volks-)schulabschluss | 2 852 | 2 416 | 144 | 79 | 106 | 80 | 6 | / | 1 300 | 1 205 | 1 296 | 1 046 |
| Abschluss der allgemeinbildenden polytechnischen Oberschule in der ehemaligen DDR | 590 | 519 | 19 | 11 | 6 | 5 | / | / | 336 | 317 | 226 | 182 |
| Realschul- oder gleichwertiger Abschluss | 2 024 | 1 828 | 120 | 85 | 53 | 50 | 44 | 40 | 1 470 | 1 391 | 336 | 262 |
| Fachhoch-/Hochschulreife | 2 139 | 1 570 | 296 | 171 | 45 | 34 | 249 | 211 | 1 321 | 1 024 | 228 | 130 |
| Mit Angabe eines beruflichen Ausbildungs- bzw. Hochschulabschlusses zusammen | 6 081 | 5 138 | 489 | 297 | 154 | 126 | 291 | 250 | 3 819 | 3 461 | 1 328 | 1 004 |
| davon: | | | | | | | | | | | | |
| Berufliches Praktikum ³⁾ | 80 | 65 | / | / | / | / | / | / | 38 | 34 | 34 | 25 |
| Lehrausbildung ⁴⁾ | 4 371 | 3 825 | 227 | 145 | 116 | 98 | 49 | 44 | 2 806 | 2 628 | 1 173 | 910 |
| Meister-/Technikerausbildung, Fachschulabschluss ⁵⁾ | 463 | 361 | 65 | 37 | 16 | 11 | 9 | 7 | 316 | 275 | 57 | 30 |
| Abschluss der Fachschule in der ehemaligen DDR | 127 | 113 | 6 | / | / | / | / | / | 103 | 95 | 13 | 9 |
| Abschluss einer Verwaltungsfachhochschule | 48 | 40 | / | / | / | / | 28 | 24 | 16 | 13 | / | / |
| Fachhochschulabschluss ⁶⁾ | 291 | 220 | 45 | 25 | 5 | / | 37 | 33 | 182 | 145 | 22 | 13 |
| Hochschulabschluss/Promotion ⁷⁾ | 701 | 514 | 139 | 82 | 10 | 8 | 164 | 138 | 360 | 270 | 27 | 16 |

1) Einschl. Auszubildende in anerkannten kaufmännischen und technischen Ausbildungsberufen.

2) Einschl. Auszubildende in anerkannten gewerblichen Ausbildungsberufen.

3) Einschl. Anlerausbildung.

4) Einschl. Berufsvorbereitungsjahr, berufsqualifizierender Abschluss an Berufsfach-/Kollegschulen, Abschluss einer einjährigen Schule des Gesundheitswesens.

5) Einschl. Abschluss einer 2- oder 3-jährigen Schule des Gesundheitswesens, Abschluss einer Fach- oder Berufsakademie.

6) Auch Ingenieurschulabschluss.

7) Wissenschaftliche Hochschule, auch Kunsthochschule.

Bevölkerung und Ausbildung

5 Erwerbstätige im März 2004 nach normalerweise je Woche geleisteten Arbeitsstunden, allgemeinem Schulabschluss, beruflichem Ausbildungs- bzw. Hochschulabschluss und Stellung im Beruf

1 000

| Allgemeiner Schulabschluss — Beruflicher Ausbildungs- bzw. Hochschulabschluss | Insgesamt | | Stellung im Beruf | | | | | | | | | |
|--|-----------|----------|-------------------|----------|--------------------------------|----------|-------------------|----------|---------------------------|----------|-------------------------------|----------|
| | | | Selbstständige | | Mithelfende Familienangehörige | | Beamte/Beamtinnen | | Angestellte ¹⁾ | | Arbeiter/-innen ²⁾ | |
| | insgesamt | weiblich | insgesamt | weiblich | insgesamt | weiblich | insgesamt | weiblich | insgesamt | weiblich | insgesamt | weiblich |

Normalerweise geleistete Arbeitszeit 32 Stunden und mehr

| | | | | | | | | | | | | |
|---|--------|-------|-------|-----|-----|-----|-------|-----|--------|-------|-------|-------|
| Zusammen | 27 347 | 9 132 | 3 228 | 741 | 157 | 116 | 1 928 | 534 | 13 304 | 6 145 | 8 730 | 1 596 |
| Mit Angabe eines allgemeinen Schulabschlusses zusammen | 25 516 | 8 544 | 3 009 | 686 | 148 | 110 | 1 841 | 512 | 12 590 | 5 823 | 7 927 | 1 412 |
| davon: | | | | | | | | | | | | |
| Haupt-(Volks-)schulabschluss | 8 518 | 2 110 | 909 | 170 | 89 | 65 | 196 | 13 | 2 722 | 1 134 | 4 602 | 727 |
| Abschluss der allgemeinbildenden polytechnischen Oberschule in der ehemaligen DDR | 2 747 | 1 114 | 280 | 81 | 7 | 6 | 78 | 23 | 1 117 | 745 | 1 264 | 260 |
| Realschul- oder gleichwertiger Abschluss | 6 568 | 2 659 | 610 | 151 | 32 | 25 | 432 | 82 | 3 872 | 2 077 | 1 623 | 324 |
| Fachhoch-/Hochschulreife | 7 683 | 2 661 | 1 211 | 285 | 20 | 14 | 1 134 | 394 | 4 879 | 1 866 | 438 | 102 |
| Mit Angabe eines beruflichen Ausbildungs- bzw. Hochschulabschlusses zusammen | 21 530 | 7 043 | 2 715 | 611 | 106 | 77 | 1 685 | 483 | 11 056 | 5 023 | 5 969 | 849 |
| davon: | | | | | | | | | | | | |
| Berufliches Praktikum ³⁾ | 213 | 78 | 19 | / | / | / | / | / | 81 | 48 | 106 | 24 |
| Lehrausbildung ⁴⁾ | 13 845 | 4 670 | 1 244 | 305 | 85 | 64 | 615 | 111 | 6 471 | 3 422 | 5 429 | 767 |
| Meister-/Technikerausbildung, Fachschulabschluss ⁵⁾ | 2 348 | 583 | 568 | 81 | 11 | 6 | 85 | 11 | 1 390 | 458 | 292 | 27 |
| Abschluss der Fachschule in der ehemaligen DDR | 435 | 275 | 47 | 20 | / | / | 25 | 12 | 312 | 230 | 48 | 12 |
| Abschluss einer Verwaltungsfachhochschule | 274 | 89 | 9 | / | / | / | 187 | 55 | 73 | 30 | / | / |
| Fachhochschulabschluss ⁶⁾ | 1 578 | 401 | 246 | 41 | / | / | 172 | 52 | 1 111 | 298 | 46 | 8 |
| Hochschulabschluss/Promotion ⁷⁾ | 2 838 | 947 | 580 | 155 | / | / | 594 | 241 | 1 617 | 537 | 42 | 9 |

1) Einschl. Auszubildende in anerkannten kaufmännischen und technischen Ausbildungsberufen.

2) Einschl. Auszubildende in anerkannten gewerblichen Ausbildungsberufen.

3) Einschl. Anlermbildung.

4) Einschl. Berufsvorbereitungsjahr, berufsqualifizierender Abschluss an Berufsfach-/Kollegschulen, Abschluss einer einjährigen Schule des Gesundheitswesens.

5) Einschl. Abschluss einer 2- oder 3-jährigen Schule des Gesundheitswesens, Abschluss einer Fach- oder Berufsakademie.

6) Auch Ingenieurschulabschluss.

7) Wissenschaftliche Hochschule, auch Kunsthochschule.

Bevölkerung und Ausbildung

5 Erwerbstätige im März 2004 nach normalerweise je Woche geleisteten Arbeitsstunden, allgemeinem Schulabschluss, beruflichem Ausbildungs- bzw. Hochschulabschluss und Stellung im Beruf

1 000

| Allgemeiner Schulabschluss — Beruflicher Ausbildungs- bzw. Hochschulabschluss | Insgesamt | | Stellung im Beruf | | | | | | | | | |
|--|-----------|----------|-------------------|----------|--------------------------------|----------|-------------------|----------|---------------------------|----------|-------------------------------|----------|
| | | | Selbstständige | | Mithelfende Familienangehörige | | Beamte/Beamtinnen | | Angestellte ¹⁾ | | Arbeiter/-innen ²⁾ | |
| | insgesamt | weiblich | insgesamt | weiblich | insgesamt | weiblich | insgesamt | weiblich | insgesamt | weiblich | insgesamt | weiblich |

I n s g e s a m t

| | | | | | | | | | | | | |
|---|--------|--------|-------|-------|-----|-----|-------|-----|--------|--------|--------|-------|
| Insgesamt | 35 659 | 15 978 | 3 852 | 1 112 | 402 | 307 | 2 242 | 802 | 18 016 | 10 321 | 11 147 | 3 436 |
| Mit Angabe eines allgemeinen Schulabschlusses zusammen | 33 121 | 14 876 | 3 589 | 1 033 | 358 | 279 | 2 144 | 772 | 17 016 | 9 760 | 10 014 | 3 032 |
| davon: | | | | | | | | | | | | |
| Haupt-(Volks-)schulabschluss | 11 370 | 4 526 | 1 053 | 249 | 195 | 146 | 203 | 18 | 4 022 | 2 340 | 5 898 | 1 773 |
| Abschluss der allgemeinbildenden polytechnischen Oberschule in der ehemaligen DDR | 3 337 | 1 633 | 299 | 92 | 13 | 11 | 82 | 27 | 1 453 | 1 062 | 1 491 | 442 |
| Realschul- oder gleichwertiger Abschluss | 8 592 | 4 486 | 730 | 236 | 85 | 75 | 476 | 122 | 5 342 | 3 468 | 1 958 | 586 |
| Fachhoch-/Hochschulreife | 9 822 | 4 231 | 1 507 | 456 | 65 | 48 | 1 383 | 605 | 6 200 | 2 890 | 667 | 232 |
| Mit Angabe eines beruflichen Ausbildungs- bzw. Hochschulabschlusses zusammen | 27 611 | 12 181 | 3 204 | 908 | 260 | 203 | 1 975 | 733 | 14 875 | 8 484 | 7 297 | 1 853 |
| davon: | | | | | | | | | | | | |
| Berufliches Praktikum ³⁾ | 293 | 143 | 24 | 8 | / | / | 5 | / | 119 | 81 | 140 | 49 |
| Lehrausbildung ⁴⁾ | 18 216 | 8 495 | 1 471 | 450 | 201 | 162 | 665 | 156 | 9 277 | 6 050 | 6 603 | 1 677 |
| Meister-/Technikerausbildung, Fachschulabschluss ⁵⁾ | 2 811 | 944 | 633 | 118 | 28 | 16 | 94 | 19 | 1 706 | 733 | 349 | 57 |
| Abschluss der Fachschule in der ehemaligen DDR | 561 | 388 | 53 | 24 | / | / | 29 | 15 | 415 | 325 | 62 | 21 |
| Abschluss einer Verwaltungsfachhochschule | 322 | 129 | 11 | / | / | / | 215 | 79 | 89 | 43 | 6 | / |
| Fachhochschulabschluss ⁶⁾ | 1 869 | 620 | 291 | 66 | 7 | 5 | 210 | 85 | 1 293 | 443 | 68 | 21 |
| Hochschulabschluss/Promotion ⁷⁾ | 3 539 | 1 461 | 719 | 238 | 14 | 11 | 758 | 379 | 1 977 | 807 | 70 | 26 |

1) Einschl. Auszubildende in anerkannten kaufmännischen und technischen Ausbildungsberufen.

2) Einschl. Auszubildende in anerkannten gewerblichen Ausbildungsberufen.

3) Einschl. Anlernausbildung.

4) Einschl. Berufsvorbereitungsjahr, berufsqualifizierender Abschluss an Berufsfach-/Kollegschulen, Abschluss einer einjährigen Schule des Gesundheitswesens.

5) Einschl. Abschluss einer 2- oder 3-jährigen Schule des Gesundheitswesens, Abschluss einer Fach- oder Berufsakademie.

6) Auch Ingenieurschulabschluss.

7) Wissenschaftliche Hochschule, auch Kunsthochschule.

Beruf und Ausbildung

6.1 Erwerbstätige im März 2004 nach Berufsgruppen, ausgewählten Berufsordnungen und allgemeinem Schulabschluss

1 000

| Nr. der Sy- ste- ma- tik 1) | Berufsgruppe Berufsordnung (i = insgesamt, w = weiblich) | Ins- gesamt | Darunter mit Angabe eines allgemeinen Schulabschlusses | | | | | |
|---|--|----------------|--|-----------------------------------|--|--|------------------------------|----|
| | | | zu- sam- men | davon | | | | |
| | | | | Haupt- (Volks-) schulabschluss | Abschluss der polytechnischen Oberschule in der ehemaligen DDR | Realschul- oder gleich- wertiger Abschluss | Fachhoch-/ Hochschulreife | |
| 01 | Landwirtschaftliche Berufe | i | 413 | 397 | 264 | 22 | 75 | 36 |
| | | w | 133 | 129 | 86 | / | 26 | 12 |
| 011 | Landwirte/Landwirtinnen, Pflanzenschutz/-innen | i | 287 | 277 | 178 | 16 | 55 | 27 |
| | | w | 61 | 59 | 36 | / | 13 | 7 |
| 013 | Landarbeitskräfte | i | 44 | 40 | 26 | 6 | 6 | / |
| | | w | 20 | 19 | 13 | / | / | / |
| 014 | Mithelfende Familienangehörige in der Landwirtschaft, a.n.g. | i | 62 | 60 | 47 | / | 9 | / |
| | | w | 48 | 46 | 35 | / | 8 | / |
| 02 | Tierwirtschaftliche Berufe | i | 60 | 57 | 21 | 17 | 13 | 5 |
| | | w | 29 | 28 | 9 | 9 | 7 | / |
| 023 | Tier-, Pferde-, Fischwirte und -wirtinnen | i | 36 | 33 | 12 | 11 | 7 | / |
| | | w | 16 | 15 | / | 6 | / | / |
| 024 | Tierpfleger/-innen und verwandte Berufe, a.n.g. | i | 24 | 24 | 9 | 7 | 5 | / |
| | | w | 14 | 13 | 5 | / | / | / |
| 03 | Verwaltungs-, Beratungs- und technische Fachkräfte in der Land- und Tierwirtschaft | i | 19 | 18 | / | / | / | 13 |
| | | w | / | / | - | - | / | / |
| 031 | Verwalter/-innen in der Land- und Tierwirtschaft | i | / | / | / | - | / | / |
| | | w | / | / | - | - | - | / |
| 032 | Land- und Tierwirtschaftsberater/ -innen, Agraringenieure/-inge- nieurinnen, Agrartechniker/ -innen | i | 18 | 18 | / | / | / | 13 |
| | | w | / | / | - | - | / | / |
| 05 | Gartenbauberufe | i | 353 | 321 | 159 | 41 | 75 | 47 |
| | | w | 138 | 127 | 54 | 22 | 36 | 16 |
| 051 | Gärtner/-innen, Garten- arbeiter/-innen | i | 247 | 222 | 121 | 28 | 48 | 25 |
| | | w | 57 | 51 | 22 | 11 | 13 | 5 |
| 052 | Ingenieure, Ingenieurinnen Techniker/-innen in Garten- bau und Landespflanze | i | 23 | 21 | / | / | / | 15 |
| | | w | 7 | 6 | / | / | / | 5 |
| 06 | Forst-, Jagdberufe | i | 49 | 47 | 19 | 9 | 6 | 13 |
| | | w | / | / | / | / | / | / |
| 062 | Forstwirte/Forstwirtinnen (Waldarbeiter/-innen) | i | 26 | 25 | 13 | 6 | / | / |
| | | w | / | / | / | / | / | / |
| 07 | Bergleute | i | 53 | 48 | 32 | 6 | 8 | / |
| | | w | / | / | / | / | / | / |
| 08 | Mineralgewinner/-innen, Mineralaufbereiter/-innen | i | 11 | 10 | 8 | / | / | / |
| | | w | / | / | / | - | - | - |

1) Klassifizierung der Berufe, Ausgabe 1992 (siehe Band 1).

Beruf und Ausbildung

6.1 Erwerbstätige im März 2004 nach Berufsgruppen, ausgewählten Berufsordnungen und allgemeinem Schulabschluss

1 000

| Nr. der Sy- ste- ma- tik ¹⁾ | Berufsgruppe Berufsordnung (i = insgesamt, w = weiblich) | Ins- gesamt | Darunter mit Angabe eines allgemeinen Schulabschlusses | | | | | |
|--|---|----------------|--|-------------------------------|--|--|--------------------------|----|
| | | | zu- sam- men | davon | | | | |
| | | | | Haupt- (Volks-)schulabschluss | Abschluss der polytechnischen Oberschule in der ehemaligen DDR | Realschul- oder gleichwertiger Abschluss | Fachhoch-/Hochschulreife | |
| 10 | Steinbearbeiter/-innen | i | 25 | 23 | 13 | / | 5 | / |
| | | w | / | / | / | - | / | / |
| 11 | Baustoffhersteller/-innen | i | 6 | 5 | / | / | / | / |
| | | w | / | / | / | - | - | / |
| 12 | Keramiker/-innen | i | 20 | 18 | 10 | / | / | / |
| | | w | 7 | 6 | / | / | / | / |
| 13 | Berufe in der Glasherstellung und -bearbeitung | i | 20 | 19 | 12 | / | / | / |
| | | w | 5 | 5 | / | / | / | / |
| 131 | Glaserhersteller/-innen | i | 10 | 9 | 6 | / | / | / |
| | | w | / | / | / | / | / | / |
| 14 | Chemieberufe | i | 158 | 147 | 82 | 14 | 37 | 15 |
| | | w | 32 | 29 | 17 | / | 6 | / |
| 141 | Chemiebetriebswerker/-innen | i | 125 | 117 | 65 | 10 | 30 | 12 |
| | | w | 18 | 17 | 9 | / | / | / |
| 15 | Kunststoffberufe | i | 61 | 57 | 34 | 6 | 13 | / |
| | | w | 16 | 14 | 8 | / | / | / |
| 152 | Kunststoff-Formgeber/-innen | i | 32 | 31 | 19 | / | 7 | / |
| | | w | 7 | 6 | / | / | / | / |
| 16 | Papierherstellungs-, Papierverarbeitungsberufe | i | 35 | 32 | 19 | / | 8 | / |
| | | w | 6 | 5 | / | / | / | / |
| 161 | Papiermacher/-innen | i | 19 | 17 | 10 | / | / | / |
| | | w | / | / | / | / | - | - |
| 17 | Druck- und Druckweiterverarbeitungsberufe | i | 155 | 144 | 75 | 13 | 40 | 16 |
| | | w | 42 | 40 | 18 | / | 10 | 7 |
| 174 | Drucker/-innen (Hoch-, Flach-, Tiefdruck) | i | 68 | 63 | 32 | 6 | 21 | / |
| | | w | 6 | 6 | / | / | / | / |
| 18 | Berufe in der Holzbearbeitung, Holz- und Flechtwarenerstellung | i | 36 | 31 | 20 | / | / | / |
| | | w | 7 | 6 | / | / | / | / |
| 181 | Holzbearbeitungsmechaniker/-innen | i | 25 | 22 | 16 | / | / | / |
| | | w | / | / | / | / | / | / |
| 19 | Berufe in der Hütten- und Halbzeugindustrie | i | 39 | 37 | 23 | / | 7 | / |
| | | w | / | / | / | / | / | / |
| 191 | Verfahrensmechaniker/-innen (Metallerzeugung) | i | 25 | 24 | 15 | / | 6 | / |
| | | w | / | / | / | / | / | / |
| 20 | Gießereiberufe | i | 51 | 45 | 29 | 8 | 6 | / |
| | | w | / | / | / | / | / | - |
| 21 | Berufe in der spanlosen Metallverformung | i | 25 | 22 | 15 | / | / | / |
| | | w | 8 | 7 | / | / | / | / |

1) Klassifizierung der Berufe, Ausgabe 1992 (siehe Band 1).

Beruf und Ausbildung

6.1 Erwerbstätige im März 2004 nach Berufsgruppen, ausgewählten Berufsordnungen und allgemeinem Schulabschluss

1 000

| Nr. der Systematik 1) | Berufsgruppe Berufsordnung (i = insgesamt, w = weiblich) | Ins- gesamt | Darunter mit Angabe eines allgemeinen Schulabschlusses | | | | | |
|--------------------------|---|----------------|--|-------------------------------|--|--|--------------------------|---------|
| | | | zu- sammen | davon | | | | |
| | | | | Haupt- (Volks-)schulabschluss | Abschluss der polytechnischen Oberschule in der ehemaligen DDR | Realschul- oder gleichwertiger Abschluss | Fachhoch-/Hochschulreife | |
| 212 | Drahtverformer/-innen, Drahtverarbeiter/-innen | i w | 9 / | 8 / | 6 / | / / | / / | / |
| 22 | Berufe in der spanenden Metallverformung | i w | 222 9 | 207 8 | 129 6 | 26 / | 43 / | 9 / |
| 221 | Dreher/-innen | i w | 106 / | 99 / | 63 / | 13 / | 18 / | 5 - |
| 225 | Metallschleifer/-innen | i w | 34 / | 31 / | 21 / | / / | / / | / |
| 23 | Berufe in der Metallober- flächenveredlung und Metallvergütung | i w | 30 / | 26 / | 17 / | / / | / / | / |
| 234 | Galvaniseure, Galvaniseurinnen Metallfärber/-innen | i w | 15 / | 13 / | 8 / | / / | / / | / |
| 24 | Metallverbindungsberufe | i w | 98 11 | 89 10 | 58 7 | 16 / | 13 / | / |
| 241 | Schweißer/-innen, Brenn- schneider/-innen | i w | 89 / | 81 / | 52 / | 15 / | 12 / | / |
| 25 | Metall- und Anlagenbauberufe | i w | 432 8 | 401 8 | 236 / | 75 / | 71 / | 19 / |
| 254 | Konstruktionsmechaniker/-innen (Ausrüstungstechnik) und zu- gehörige Metallbauer/-innen | i w | 320 / | 296 / | 183 / | 52 / | 48 / | 12 / |
| 256 | Metallbauer/-innen (Metall- gestaltung) und Schmiede/ Schmiedinnen (Handwerk) | i w | 14 / | 14 / | 8 / | / | / | / |
| 26 | Blechkonstruktions- und Installationsberufe | i w | 504 58 | 466 52 | 260 32 | 79 6 | 100 9 | 27 / |
| 264 | Anlagenmechaniker/-innen (Versorgungstechnik) | i w | 15 / | 14 / | 8 / | / | / | / |
| 268 | Zentralheizungs-, Lüftungs- bauer und -bauerinnen | i w | 125 / | 119 / | 62 / | 23 - | 29 / | 5 - |
| 269 | Installations- und Montage- berufe, a.n.g. | i w | 226 54 | 203 49 | 120 31 | 33 6 | 35 8 | 14 / |
| 27 | Maschinenbau- und -wartungsberufe | i w | 485 19 | 457 17 | 262 8 | 35 / | 135 6 | 24 / |
| 270 | Industriemechaniker/-innen o.n.F., Mechaniker/-innen o.n.A. | i w | 210 8 | 196 7 | 94 / | 11 / | 80 / | 12 |

1) Klassifizierung der Berufe, Ausgabe 1992 (siehe Band 1).

Beruf und Ausbildung

6.1 Erwerbstätige im März 2004 nach Berufsgruppen, ausgewählten Berufsordnungen und allgemeinem Schulabschluss

1 000

| Nr. der Sy- ste- ma- tik 1) | Berufsgruppe Berufsordnung (i = insgesamt, w = weiblich) | Ins- gesamt | Darunter mit Angabe eines allgemeinen Schulabschlusses | | | | |
|---|---|----------------|--|-------------------------------|--|--|--------------------------|
| | | | zu- sam- men | davon | | | |
| | | | | Haupt- (Volks-)schulabschluss | Abschluss der polytechnischen Oberschule in der ehemaligen DDR | Realschul- oder gleichwertiger Abschluss | Fachhoch-/Hochschulreife |
| 273 | Industriemechaniker/-innen | | | | | | |
| | (Maschinen- und Systemtechnik), i | 176 | 167 | 110 | 10 | 38 | 9 |
| | Maschinenbaumechaniker/-innen w | / | / | / | / | / | / |
| 28 | Fahr-, Flugzeugbau- und | | | | | | |
| | -wartungsberufe i | 479 | 448 | 242 | 59 | 126 | 22 |
| | w | 11 | 10 | / | / | / | / |
| 281 | Kraftfahrzeug-, Zweirad- | | | | | | |
| | mechaniker/-innen i | 381 | 356 | 195 | 45 | 100 | 16 |
| | w | 8 | 7 | / | / | / | / |
| 29 | Werkzeug- und Formenbauberufe | | | | | | |
| | i | 144 | 137 | 78 | 12 | 42 | 5 |
| | w | / | / | / | / | / | / |
| 290 | Werkzeugmechaniker/-innen, | | | | | | |
| | Werkzeugmacher/-innen o.n.F. i | 119 | 113 | 63 | 10 | 36 | / |
| | w | / | / | / | / | / | / |
| 30 | Feinwerktechnische und | | | | | | |
| | verwandte Berufe i | 207 | 194 | 54 | 17 | 82 | 41 |
| | w | 82 | 78 | 11 | 10 | 36 | 20 |
| 300 | Industriemechaniker/-innen | | | | | | |
| | (Geräte- und Feinwerktechnik), i | 47 | 44 | 24 | / | 13 | / |
| | Feinmechaniker/-innen w | / | / | / | / | / | / |
| 31 | Elektroberufe | | | | | | |
| | i | 760 | 726 | 279 | 105 | 264 | 78 |
| | w | 42 | 40 | 12 | 7 | 14 | 7 |
| 316 | Elektromechaniker/-innen, | | | | | | |
| | Industrieelektroniker/-innen i | 160 | 154 | 52 | 18 | 64 | 20 |
| | w | 12 | 11 | / | / | / | / |
| 32 | Montierer/-innen und | | | | | | |
| | Metallberufe, a.n.g. i | 192 | 158 | 113 | 14 | 24 | 8 |
| | w | 85 | 69 | 49 | 8 | 11 | / |
| 323 | Metallarbeiter/-innen o.n.A. | | | | | | |
| | i | 88 | 74 | 55 | / | 11 | / |
| | w | 17 | 14 | 10 | / | / | / |
| 33 | Spinnberufe | | | | | | |
| | i | 8 | 7 | 5 | / | / | - |
| | w | / | / | / | / | / | - |
| 34 | Berufe in der Textilherstellung | | | | | | |
| | i | 17 | 16 | 9 | / | / | / |
| | w | 8 | 7 | / | / | / | / |
| 35 | Berufe in der Textilverarbeitung | | | | | | |
| | i | 106 | 97 | 63 | 12 | 15 | 6 |
| | w | 94 | 86 | 56 | 12 | 14 | 5 |
| 351 | Oberbekleidungsschneider/-innen | | | | | | |
| | i | 48 | 45 | 27 | / | 9 | / |
| | w | 42 | 39 | 23 | / | 8 | / |
| 358 | Textilnäher/-innen, a.n.g. | | | | | | |
| | i | 39 | 35 | 26 | / | / | / |
| | w | 38 | 34 | 25 | / | / | / |
| 36 | Textilveredler/-innen | | | | | | |
| | i | 6 | 6 | / | / | / | / |
| | w | / | / | / | / | / | - |
| 37 | Berufe in der Lederherstellung, | | | | | | |
| | Leder- und Fellverarbeitung i | 32 | 29 | 16 | / | 6 | / |
| | w | 10 | 9 | / | / | / | / |

1) Klassifizierung der Berufe, Ausgabe 1992 (siehe Band 1).

Beruf und Ausbildung

6.1 Erwerbstätige im März 2004 nach Berufsgruppen, ausgewählten Berufsordnungen und allgemeinem Schulabschluss

1 000

| Nr. der Sy- ste- ma- tik 1) | Berufsgruppe Berufsordnung (i = insgesamt, w = weiblich) | Ins- gesamt | Darunter mit Angabe eines allgemeinen Schulabschlusses | | | | | |
|---|---|----------------|--|-----------------------------------|--|--|------------------------------|----|
| | | | zu- sam- men | davon | | | | |
| | | | | Haupt- (Volks-) schulabschluss | Abschluss der polytechnischen Oberschule in der ehemaligen DDR | Realschul- oder gleich- wertiger Abschluss | Fachhoch-/ Hochschulreife | |
| 372 | Schuhmacher/-innen (Handwerk) | i | 16 | 15 | 7 | / | / | / |
| | | w | / | / | / | / | / | / |
| 39 | Berufe in der Back-, Konditor-, Süßwarenherstellung | i | 150 | 136 | 83 | 13 | 34 | 6 |
| | | w | 40 | 38 | 20 | / | 11 | / |
| 391 | Bäcker/-innen | i | 115 | 105 | 66 | 10 | 25 | / |
| | | w | 24 | 22 | 13 | / | 6 | / |
| 40 | Fleischer/-innen | i | 109 | 102 | 70 | 9 | 20 | / |
| | | w | 11 | 10 | 6 | / | / | / |
| 41 | Köche/Köchinnen | i | 494 | 427 | 239 | 57 | 99 | 33 |
| | | w | 288 | 251 | 147 | 43 | 45 | 16 |
| 42 | Berufe in der Getränke-, Genußmittelherstellung | i | 22 | 22 | 12 | / | 5 | / |
| | | w | / | / | / | / | / | / |
| 421 | Brauer/-innen und Mälzer/-innen | i | 11 | 11 | 5 | / | / | / |
| | | w | / | / | / | / | - | / |
| 43 | Übrige Ernährungsberufe | i | 37 | 34 | 18 | / | 8 | / |
| | | w | 15 | 15 | 7 | / | / | / |
| 44 | Hochbauberufe | i | 322 | 296 | 179 | 64 | 40 | 13 |
| | | w | / | / | / | / | / | / |
| 441 | Maurer/-innen, Feuerungs- und Schornsteinbauer/-innen | i | 221 | 203 | 128 | 41 | 26 | 8 |
| | | w | / | / | / | / | / | / |
| 46 | Tiefbauberufe | i | 147 | 136 | 77 | 32 | 21 | 5 |
| | | w | / | / | / | / | / | / |
| 461 | Straßenbauer/-innen | i | 64 | 59 | 38 | 11 | 9 | / |
| | | w | / | / | / | - | / | - |
| 47 | Bauhilfsarbeiter/-innen | i | 89 | 75 | 48 | 16 | 7 | / |
| | | w | / | / | / | / | / | / |
| 48 | Ausbauberufe | i | 330 | 307 | 166 | 62 | 62 | 17 |
| | | w | 6 | 5 | / | / | / | / |
| 487 | Zimmerer | i | 78 | 74 | 38 | 12 | 19 | 5 |
| | | w | / | / | / | / | / | / |
| 488 | Dachdecker/-innen | i | 75 | 69 | 39 | 13 | 14 | / |
| | | w | / | / | / | / | / | / |
| 49 | Raumausstatter/-innen, Polsterer/Polsterinnen | i | 62 | 58 | 30 | 7 | 17 | / |
| | | w | 16 | 15 | 8 | / | / | / |
| 50 | Berufe in der Holz- und Kunststoffverarbeitung | i | 329 | 310 | 176 | 39 | 73 | 23 |
| | | w | 14 | 13 | 6 | / | / | / |
| 501 | Tischler/-innen | i | 285 | 269 | 154 | 34 | 62 | 20 |
| | | w | 10 | 9 | / | / | / | - |

1) Klassifizierung der Berufe, Ausgabe 1992 (siehe Band 1).

Beruf und Ausbildung

6.1 Erwerbstätige im März 2004 nach Berufsgruppen, ausgewählten Berufsordnungen und allgemeinem Schulabschluss

1 000

| Nr. der Sy- ste- ma- tik 1) | Berufsgruppe Berufsordnung (i = insgesamt, w = weiblich) | | Ins- gesamt | Darunter mit Angabe eines allgemeinen Schulabschlusses | | | | |
|---|---|--------|----------------|--|-------------------------------|--|--|--------------------------|
| | | | | zu- sam- men | davon | | | |
| | | | | | Haupt- (Volks-)schulabschluss | Abschluss der polytechnischen Oberschule in der ehemaligen DDR | Realschul- oder gleichwertiger Abschluss | Fachhoch-/Hochschulreife |
| 51 | Maler/-innen, Lackierer/-innen und verwandte Berufe | i w | 289 18 | 264 17 | 173 8 | 33 / | 49 / | 9 / |
| 511 | Maler/-innen und Lackierer/-innen (Ausbau) | i w | 144 7 | 133 6 | 82 / | 21 / | 25 / | 5 / |
| 52 | Warenprüfer/-innen, Versandfertigmacher/-innen | i w | 444 230 | 396 208 | 245 130 | 40 26 | 71 36 | 41 17 |
| 53 | Hilfsarbeiter/-innen ohne nähere Tätigkeitsangabe | i w | 519 198 | 396 152 | 273 103 | 32 16 | 62 25 | 30 9 |
| 54 | Maschinen-, Anlagenführer und -führerinnen, a.n.g. | i w | 383 48 | 353 44 | 220 28 | 61 8 | 55 7 | 17 / |
| 55 | Maschineneinrichter/-innen, a.n.g. | i w | 69 / | 66 / | 41 / | 9 / | 12 / | / |
| 60 | Ingenieure/Ingenieurinnen, a.n.g. | i w | 942 107 | 896 103 | 35 / | 24 6 | 44 / | 794 93 |
| 603 | Bauingenieure/Bauingenieurinnen | i w | 136 17 | 131 17 | / | / | / | 120 |
| 609 | Architekten/Architektinnen Raumplaner/-innen, a.n.g. | i w | 113 31 | 107 30 | / | / | / | 102 |
| 61 | Chemiker/-innen, Physiker/-innen, Mathematiker/-innen | i w | 99 19 | 94 18 | / | / | / | 89 |
| 62 | Techniker/-innen, a.n.g. | i w | 880 101 | 831 95 | 241 17 | 59 7 | 272 30 | 259 42 |
| 63 | Technische Sonderfachkräfte | i w | 120 69 | 113 64 | 25 11 | 11 8 | 47 27 | 30 18 |
| 633 | Chemielaboranten/Chemielaborantinnen | i w | 81 48 | 76 45 | 16 7 | 8 6 | 34 20 | 18 12 |
| 64 | Technische Zeichner/-innen und verwandte Berufe | i w | 114 69 | 109 67 | 25 10 | 10 9 | 52 34 | 23 13 |
| 641 | Technische Zeichner/-innen | i w | 71 42 | 68 40 | 18 8 | 6 5 | 32 21 | 11 6 |
| 65 | Industrie-, Werk-, Ausbildungsmeister und meisterinnen | i w | 168 13 | 161 12 | 72 / | 21 / | 41 / | 27 / |
| 651 | Industrie-, Werkmeister und -meisterinnen | i w | 131 5 | 126 5 | 62 / | 14 / | 33 / | 17 / |
| 66 | Verkaufspersonal | i w | 1 594 1 277 | 1 477 1 190 | 767 646 | 226 191 | 337 261 | 147 93 |

1) Klassifizierung der Berufe, Ausgabe 1992 (siehe Band 1).

Beruf und Ausbildung

6.1 Erwerbstätige im März 2004 nach Berufsgruppen, ausgewählten Berufsordnungen und allgemeinem Schulabschluss

1 000

| Nr. der Sy- ste- ma- tik 1) | Berufsgruppe Berufsordnung (i = insgesamt, w = weiblich) | Ins- gesamt | Darunter mit Angabe eines allgemeinen Schulabschlusses | | | | | |
|---|--|----------------|--|-----------------------------------|--|--|------------------------------|-----|
| | | | zu- sammen | davon | | | | |
| | | | | Haupt- (Volks-) schulabschluss | Abschluss der polytechnischen Oberschule in der ehemaligen DDR | Realschul- oder gleich- wertiger Abschluss | Fachhoch-/ Hochschulreife | |
| 660 | Verkäufer/-innen o.n.A. | i | 656 | 608 | 314 | 86 | 140 | 68 |
| | | w | 537 | 501 | 271 | 72 | 114 | 44 |
| 661 | Nahrungs-, Genußmittel- Verkäufer/-innen o.n.A. | i | 497 | 458 | 270 | 71 | 89 | 27 |
| | | w | 441 | 410 | 243 | 67 | 81 | 19 |
| 662 | Sonstige Fachverkäufer/-innen | i | 422 | 393 | 170 | 66 | 105 | 52 |
| | | w | 298 | 277 | 131 | 51 | 66 | 29 |
| 67 | Groß- und Einzelhandelskaufleute, Ein- und Verkaufsfachleute | i | 1 087 | 1 019 | 316 | 81 | 361 | 260 |
| | | w | 517 | 486 | 153 | 50 | 176 | 106 |
| 672 | Einzelhandelskaufleute ohne Fachbereichsangabe, ambulante Händler/-innen | i | 317 | 297 | 126 | 17 | 117 | 37 |
| | | w | 184 | 173 | 79 | 11 | 67 | 16 |
| 68 | Warenkaufleute, a.n.g., Vertreter/-innen | i | 327 | 308 | 85 | 34 | 90 | 99 |
| | | w | 112 | 106 | 26 | 12 | 35 | 34 |
| 687 | Handelsvertreter/-innen, Vertriebsbeauftragte | i | 101 | 94 | 27 | 11 | 27 | 30 |
| | | w | 20 | 19 | 5 | / | 5 | 6 |
| 689 | Andere Vertreter/-innen, Handlungsreisende | i | 137 | 129 | 33 | 15 | 36 | 44 |
| | | w | 34 | 32 | 6 | / | 9 | 13 |
| 69 | Bank-, Bausparkassen-, Versicherungsfachleute | i | 893 | 853 | 107 | 50 | 342 | 354 |
| | | w | 444 | 426 | 54 | 35 | 180 | 157 |
| 691 | Bankfachleute | i | 585 | 563 | 55 | 31 | 239 | 238 |
| | | w | 321 | 310 | 34 | 25 | 135 | 115 |
| 695 | Versicherungsfachleute (nicht gesetzliche Sozialversicherung) | i | 300 | 283 | 51 | 19 | 101 | 112 |
| | | w | 121 | 114 | 19 | 10 | 44 | 41 |
| 70 | Andere Dienstleistungskaufleute und zugehörige Berufe | i | 493 | 461 | 81 | 36 | 146 | 198 |
| | | w | 230 | 214 | 27 | 20 | 70 | 96 |
| 71 | Berufe des Landverkehrs | i | 1 107 | 1 031 | 584 | 213 | 158 | 76 |
| | | w | 74 | 69 | 33 | 15 | 16 | 6 |
| 712 | Eisenbahnbetriebspersonal | i | 56 | 54 | 18 | 19 | 13 | / |
| | | w | 11 | 11 | / | 5 | / | / |
| 714 | Berufskraftfahrer/-innen, Kutscher/-innen | i | 924 | 856 | 508 | 166 | 121 | 61 |
| | | w | 54 | 50 | 28 | 7 | 11 | / |
| 72 | Berufe des Wasser- und Luftverkehrs | i | 41 | 37 | 11 | / | 7 | 17 |
| | | w | / | / | / | / | / | / |
| 73 | Berufe des Nachrichtenverkehrs | i | 247 | 230 | 108 | 32 | 54 | 37 |
| | | w | 151 | 140 | 60 | 26 | 35 | 19 |
| 732 | Dienstleistungsfachkräfte im Postbetrieb | i | 159 | 148 | 81 | 21 | 33 | 14 |
| | | w | 82 | 76 | 38 | 16 | 17 | / |

1) Klassifizierung der Berufe, Ausgabe 1992 (siehe Band 1).

Beruf und Ausbildung

6.1 Erwerbstätige im März 2004 nach Berufsgruppen, ausgewählten Berufsordnungen und allgemeinem Schulabschluss

1 000

| Nr. der Systematik ¹⁾ | Berufsgruppe Berufsordnung (i = insgesamt, w = weiblich) | Ins- gesamt | Darunter mit Angabe eines allgemeinen Schulabschlusses | | | | | |
|-------------------------------------|--|----------------|--|-------------------------------|--|--|--------------------------|-------|
| | | | zu- sammen | davon | | | | |
| | | | | Haupt- (Volks-)schulabschluss | Abschluss der polytechnischen Oberschule in der ehemaligen DDR | Realschul- oder gleichwertiger Abschluss | Fachhoch-/Hochschulreife | |
| 74 | Lagerverwalter/-innen, Lager-, Transportarbeiter/-innen | i | 777 | 672 | 437 | 73 | 106 | 56 |
| | | w | 142 | 120 | 72 | 18 | 21 | 10 |
| 75 | Berufe in der Unternehmenslei- tung, -beratung und -prüfung | i | 1 517 | 1 432 | 214 | 81 | 330 | 808 |
| | | w | 479 | 451 | 55 | 30 | 134 | 232 |
| 750 | Unternehmer/-innen, Geschäfts- führer/-innen, a.n.g. | i | 643 | 603 | 121 | 43 | 132 | 306 |
| | | w | 143 | 133 | 29 | 10 | 36 | 58 |
| 751 | Geschäftsbereichsleiter/-innen, Direktionsassistenten/Direk- tionsassistentinnen, a.n.g. | i | 357 | 338 | 51 | 18 | 71 | 197 |
| | | w | 103 | 97 | 10 | 7 | 21 | 59 |
| 753 | Wirtschaftsprüfer/-innen, Steuerberater/-innen und verwandte Berufe | i | 95 | 91 | / | / | 19 | 68 |
| | | w | 32 | 31 | / | / | 7 | 21 |
| 76 | Abgeordnete, administrativ entscheidende Berufstätige | i | 371 | 355 | 22 | 16 | 52 | 265 |
| | | w | 147 | 142 | 6 | 11 | 20 | 106 |
| 77 | Rechnungskaufleute, Informatiker/-innen | i | 1 162 | 1 095 | 205 | 75 | 281 | 534 |
| | | w | 544 | 507 | 145 | 60 | 151 | 151 |
| 772 | Buchhalter/-innen | i | 328 | 310 | 66 | 35 | 118 | 90 |
| | | w | 263 | 249 | 57 | 33 | 95 | 64 |
| 78 | Büroberufe, Kaufmännische Angestellte, a.n.g. | i | 4 310 | 4 043 | 947 | 371 | 1 664 | 1 061 |
| | | w | 3 180 | 2 998 | 691 | 324 | 1 283 | 699 |
| 787 | Verwaltungsfachleute (mitt- lerer Dienst), a.n.g. | i | 961 | 912 | 184 | 76 | 415 | 238 |
| | | w | 649 | 618 | 116 | 64 | 300 | 137 |
| 788 | Büro- und kaufmännische Sach- bearbeiter/-innen, a.n.g. | i | 571 | 543 | 115 | 98 | 167 | 164 |
| | | w | 436 | 417 | 82 | 87 | 133 | 116 |
| 79 | Dienst-, Wachberufe | i | 459 | 423 | 230 | 74 | 70 | 49 |
| | | w | 88 | 82 | 43 | 10 | 17 | 12 |
| 80 | Sicherheitsberufe, ander- weitig nicht genannt | i | 654 | 620 | 113 | 54 | 245 | 208 |
| | | w | 62 | 59 | 7 | 7 | 18 | 28 |
| 801 | Soldaten, Grenzschutz-, Polizeibedienstete | i | 557 | 529 | 76 | 43 | 218 | 192 |
| | | w | 52 | 49 | / | 6 | 16 | 24 |
| 81 | Berufe im Rechts- und Voll- streckungswesen | i | 254 | 243 | 12 | 9 | 20 | 201 |
| | | w | 85 | 81 | / | / | 6 | 71 |
| 813 | Rechtsvertreter/-innen, Rechtsberater/-innen | i | 154 | 147 | / | / | / | 144 |
| | | w | 50 | 47 | / | / | / | 46 |
| 82 | Publizistische, Übersetzungs-, Bibliotheks- und verwandte Berufe | i | 241 | 230 | 12 | 8 | 24 | 186 |
| | | w | 132 | 125 | 6 | 5 | 16 | 98 |

1) Klassifizierung der Berufe, Ausgabe 1992 (siehe Band 1).

Beruf und Ausbildung

6.1 Erwerbstätige im März 2004 nach Berufsgruppen, ausgewählten Berufsordnungen und allgemeinem Schulabschluss

1 000

| Nr. der Sy- ste- ma- tik 1) | Berufsgruppe Berufsordnung (i = insgesamt, w = weiblich) | Ins- gesamt | Darunter mit Angabe eines allgemeinen Schulabschlusses | | | | | |
|---|---|----------------|--|-----------------------------------|--|--|------------------------------|-------|
| | | | zu- sam- men | davon | | | | |
| | | | | Haupt- (Volks-) schulabschluss | Abschluss der polytechnischen Oberschule in der ehemaligen DDR | Realschul- oder gleich- wertiger Abschluss | Fachhoch-/ Hochschulreife | |
| 821 | Publizisten/Publizistinnen | i | 141 | 136 | / | / | 11 | 119 |
| | | w | 62 | 60 | / | / | 5 | 54 |
| 83 | Künstlerische und zuge- ordnete Berufe | i | 374 | 353 | 35 | 16 | 73 | 229 |
| | | w | 151 | 143 | 10 | 6 | 31 | 97 |
| 84 | Ärzte/Ärztinnen, Apotheker/-innen | i | 472 | 449 | / | / | 5 | 440 |
| | | w | 201 | 192 | / | / | / | 185 |
| 841 | Ärzte/Ärztinnen | i | 327 | 310 | / | / | / | 306 |
| | | w | 129 | 123 | / | / | / | 121 |
| 85 | Übrige Gesundheitsdienstberufe | i | 1 890 | 1 794 | 307 | 204 | 850 | 433 |
| | | w | 1 653 | 1 569 | 259 | 188 | 769 | 352 |
| 853 | Krankenschwestern/-pfleger, Hebammen/Entbindungspfleger | i | 790 | 754 | 109 | 106 | 363 | 176 |
| | | w | 677 | 644 | 89 | 100 | 316 | 139 |
| 856 | Arzt-, Zahnarzt-, Tier- arzhelfer/-innen | i | 549 | 520 | 113 | 50 | 300 | 57 |
| | | w | 541 | 513 | 111 | 49 | 298 | 55 |
| 86 | Soziale Berufe | i | 1 303 | 1 240 | 246 | 162 | 393 | 438 |
| | | w | 1 091 | 1 040 | 217 | 151 | 348 | 324 |
| 861 | Sozialarbeiter/-innen, Sozial- pädagogen/Sozialpädagoginnen | i | 236 | 226 | 8 | 16 | 21 | 181 |
| | | w | 160 | 154 | / | 13 | 15 | 121 |
| 863 | Erzieher/-innen | i | 447 | 430 | 39 | 74 | 187 | 129 |
| | | w | 415 | 399 | 37 | 72 | 177 | 114 |
| 864 | Altenpfleger/-innen | i | 385 | 363 | 145 | 48 | 117 | 54 |
| | | w | 334 | 315 | 130 | 46 | 101 | 39 |
| 87 | Lehrer/-innen | i | 1 264 | 1 211 | 28 | 38 | 67 | 1 078 |
| | | w | 752 | 720 | 12 | 27 | 41 | 641 |
| 870 | Lehrer/-innen ohne nähere Angabe | i | 307 | 290 | / | 5 | 7 | 276 |
| | | w | 205 | 195 | / | / | / | 184 |
| 871 | Hochschullehrer/-innen und verwandte Berufe | i | 110 | 105 | / | / | / | 101 |
| | | w | 38 | 37 | / | / | / | 34 |
| 872 | Gymnasiallehrer/-innen | i | 172 | 167 | / | - | / | 167 |
| | | w | 88 | 85 | / | - | / | 85 |
| 873 | Grund-, Haupt-, Real-, Sonderschullehrer/-innen | i | 359 | 348 | / | 19 | 9 | 317 |
| | | w | 263 | 255 | / | 17 | 8 | 227 |
| 88 | Geistes- und naturwissen- schaftliche Berufe, a.n.g. | i | 332 | 320 | / | / | 12 | 301 |
| | | w | 144 | 140 | / | / | / | 130 |
| 881 | Wirtschaftswissenschaftler/ -innen, a.n.g. | i | 116 | 112 | / | / | 7 | 102 |
| | | w | 40 | 39 | / | / | / | 35 |
| 89 | Berufe in der Seelsorge | i | 70 | 67 | 11 | / | 7 | 48 |
| | | w | 24 | 23 | 7 | / | / | 11 |

1) Klassifizierung der Berufe, Ausgabe 1992 (siehe Band 1).

Beruf und Ausbildung

6.1 Erwerbstätige im März 2004 nach Berufsgruppen, ausgewählten Berufsordnungen und allgemeinem Schulabschluss

1 000

| Nr. der Sy- ste- ma- tik 1) | Berufsgruppe Berufsordnung (i = insgesamt, w = weiblich) | Ins- gesamt | Darunter mit Angabe eines allgemeinen Schulabschlusses | | | | | |
|---|---|----------------|--|-----------------------------------|--|--|------------------------------|-------|
| | | | zu- sam- men | davon | | | | |
| | | | | Haupt- (Volks-) schulabschluss | Abschluss der polytechnischen Oberschule in der ehemaligen DDR | Realschul- oder gleich- wertiger Abschluss | Fachhoch-/ Hochschulreife | |
| 90 | Berufe in der Körperpflege | i | 339 | 321 | 163 | 36 | 103 | 19 |
| | | w | 307 | 290 | 144 | 34 | 95 | 16 |
| 901 | Friseure/Friseurinnen | i | 257 | 243 | 137 | 25 | 72 | 9 |
| | | w | 229 | 217 | 120 | 24 | 65 | 8 |
| 91 | Hotel- und Gaststättenberufe | i | 677 | 614 | 240 | 57 | 172 | 146 |
| | | w | 427 | 391 | 147 | 40 | 115 | 90 |
| 911 | Hoteliers, Gastwirte/Gastwir- tinnen, Hotel-, Gaststätten- geschäftsführer/-innen | i | 198 | 181 | 89 | 20 | 39 | 33 |
| | | w | 81 | 74 | 38 | 10 | 15 | 12 |
| 912 | Restaurantfachleute, Stewards/Stewardessen | i | 317 | 282 | 113 | 25 | 74 | 71 |
| | | w | 230 | 207 | 80 | 20 | 55 | 52 |
| 92 | Haus- und ernährungs- wirtschaftliche Berufe | i | 269 | 246 | 144 | 20 | 54 | 28 |
| | | w | 256 | 235 | 140 | 19 | 51 | 24 |
| 93 | Reinigungs- und Ent- sorgungsberufe | i | 1 114 | 951 | 666 | 98 | 128 | 60 |
| | | w | 919 | 788 | 565 | 78 | 103 | 42 |
| 934 | Gebäudereiniger/-innen, Raumpfleger/-innen | i | 828 | 708 | 507 | 66 | 93 | 41 |
| | | w | 743 | 639 | 468 | 57 | 82 | 32 |
| 97 | Mithelfende Familienangehörige außerhalb der Landwirtschaft, a.n.g. | i | 18 | 14 | 8 | / | / | / |
| | | w | 13 | 11 | 6 | / | / | / |
| 98 | Arbeitskräfte mit (noch) nicht bestimmtem Beruf | i | 80 | 68 | 15 | / | 27 | 23 |
| | | w | 31 | 27 | / | / | 10 | 11 |
| 99 | Arbeitskräfte ohne nähere Tätigkeitsangabe | i | 494 | 419 | 142 | 31 | 79 | 168 |
| | | w | 172 | 145 | 52 | 11 | 28 | 54 |
| | Insgesamt | i | 35 659 | 33 121 | 11 370 | 3 337 | 8 592 | 9 822 |
| | | w | 15 978 | 14 876 | 4 526 | 1 633 | 4 486 | 4 231 |

1) Klassifizierung der Berufe, Ausgabe 1992 (siehe Band 1).

Beruf und Ausbildung

6.2 Erwerbstätige im März 2004 nach Berufsgruppen, ausgewählten Berufsordnungen und beruflichem Ausbildungs-/Hochschulabschluss

1 000

| Nr. der Systematik ¹⁾ | Berufsgruppe Berufsordnung (i = insgesamt, w = weiblich) | | Ins-gesamt | Darunter mit Angabe eines berufl. Ausbildungs-/Hochschulabschlusses zusammen | Davon | | | | | | |
|----------------------------------|---|---|------------|--|-------------------------------------|-------------------------------|---|---|---|--------------------------------------|---|
| | | | | | berufliches Praktikum ²⁾ | Lehr-ausbildung ³⁾ | Meister-/Techniker-ausbildung, Fachschulabschluss ⁴⁾ | Abschl. der Fachschule in der ehem. DDR | Abschl. einer Verwaltungsfachhochschule | Fachhochschulabschluss ⁵⁾ | Universitätsabschluss/Promotion ⁶⁾ |
| 01 | Landwirtschaftliche Berufe | i | 413 | 312 | / | 227 | 63 | / | / | 8 | 7 |
| | | w | 133 | 89 | / | 74 | 8 | / | / | / | / |
| 011 | Landwirte/Landwirtinnen, Pflanzenschutz/-innen | i | 287 | 228 | / | 159 | 53 | / | / | 6 | 6 |
| | | w | 61 | 42 | / | 34 | / | / | / | / | / |
| 013 | Landarbeitskräfte | i | 44 | 29 | / | 25 | / | / | / | / | / |
| | | w | 20 | 13 | / | 11 | / | / | / | / | / |
| 014 | Mithelfende Familienangehörige in der Landwirtschaft, a.n.g. | i | 62 | 39 | / | 34 | / | - | / | / | - |
| | | w | 48 | 30 | / | 26 | / | - | / | / | - |
| 02 | Tierwirtschaftliche Berufe | i | 60 | 47 | / | 39 | / | / | - | / | / |
| | | w | 29 | 22 | / | 19 | / | / | - | / | / |
| 023 | Tier-, Pferde-, Fischwirte und -wirtinnen | i | 36 | 28 | / | 23 | / | / | - | / | / |
| | | w | 16 | 12 | / | 11 | / | / | - | / | - |
| 024 | Tierpfleger/-innen und verwandte Berufe, a.n.g. | i | 24 | 18 | / | 16 | / | / | - | / | / |
| | | w | 14 | 10 | - | 9 | / | / | - | - | / |
| 03 | Verwaltungs-, Beratungs- und technische Fachkräfte in der Land- und Tierwirtschaft | i | 19 | 18 | - | / | / | / | / | / | 7 |
| | | w | / | / | - | / | / | / | / | / | / |
| 031 | Verwalter/-innen in der Land- und Tierwirtschaft | i | / | / | - | / | - | - | / | / | / |
| | | w | / | / | - | - | - | - | / | / | / |
| 032 | Land- und Tierwirtschaftsberater/-innen, Agraringenieure/-ingenieurinnen, Agrartechniker/-innen | i | 18 | 17 | - | / | / | / | - | / | 7 |
| | | w | / | / | - | / | / | / | - | / | / |
| 05 | Gartenbauberufe | i | 353 | 253 | / | 197 | 28 | / | / | 12 | 9 |
| | | w | 138 | 102 | / | 88 | 6 | / | - | / | / |
| 051 | Gärtner/-innen, Gartenarbeiter/-innen | i | 247 | 168 | / | 135 | 22 | / | - | / | / |
| | | w | 57 | 38 | - | 35 | / | / | - | / | / |
| 052 | Ingenieure, Ingenieurinnen Techniker/-innen in Gartenbau und Landespflege | i | 23 | 20 | - | / | / | / | / | 8 | 5 |
| | | w | 7 | 6 | - | / | / | - | - | / | / |
| 06 | Forst-, Jagdberufe | i | 49 | 41 | / | 27 | / | / | / | 6 | / |
| | | w | / | / | / | / | / | / | - | / | / |
| 062 | Forstwirte/Forstwirtinnen (Waldarbeiter/-innen) | i | 26 | 20 | / | 18 | / | / | - | / | / |
| | | w | / | / | / | / | - | / | - | - | - |

1) Klassifizierung der Berufe, Ausgabe 1992 (siehe Band 1). 2) Einschl. Anlernausbildung. 3) Einschl. Berufsvorbereitungsjahr, berufsqualifizierender Abschluss an Berufsfach-/Kollegschulen, Abschluss einer einjährigen Schule des Gesundheitswesens.

4) Einschl. Abschluss einer 2- oder 3-jährigen Schule des Gesundheitswesens, Abschluss einer Fachakademie oder einer Berufsakademie.

5) Auch Ingenieurschulabschluss.

6) Wissenschaftliche Hochschule, auch Kunsthochschule.

Beruf und Ausbildung

6.2 Erwerbstätige im März 2004 nach Berufsgruppen, ausgewählten Berufsordnungen und beruflichem Ausbildungs-/Hochschulabschluss

1 000

| Nr. der Systematik ¹⁾ | Berufsgruppe Berufsordnung (i = insgesamt, w = weiblich) | Ins-gesamt | Darunter mit Angabe eines berufl. Ausbildungs-/Hochschulabschlusses zusammen | Davon | | | | | | |
|----------------------------------|--|------------|--|-------------------------------------|------------------------------|---|---|---|--------------------------------------|---|
| | | | | berufliches Praktikum ²⁾ | Lehrausbildung ³⁾ | Meister-/Techniker-ausbildung, Fachschulabschluss ⁴⁾ | Abschl. der Fachschule in der ehem. DDR | Abschl. einer Verwaltungsfachhochschule | Fachhochschulabschluss ⁵⁾ | Universitätsabschluss/Promotion ⁶⁾ |
| 07 | Bergleute | i | 53 | 42 | / | 38 | / | / | - | / |
| | | w | / | / | - | / | - | / | - | / |
| 08 | Mineralgewinner/-innen, Mineralaufbereiter/-innen | i | 11 | 7 | / | 6 | / | - | / | - |
| | | w | / | / | - | / | - | - | - | - |
| 10 | Steinbearbeiter/-innen | i | 25 | 18 | / | 14 | / | / | - | / |
| | | w | / | / | - | / | / | - | - | / |
| 11 | Baustoffhersteller/-innen | i | 6 | / | - | / | / | - | / | - |
| | | w | / | / | - | - | - | - | / | - |
| 12 | Keramiker/-innen | i | 20 | 13 | / | 9 | / | / | - | / |
| | | w | 7 | / | - | / | / | / | - | / |
| 13 | Berufe in der Glasherstellung und -bearbeitung | i | 20 | 14 | / | 13 | / | - | - | - |
| | | w | 5 | / | - | / | / | - | - | - |
| 131 | Glaserhersteller/-innen | i | 10 | 7 | / | 6 | / | - | - | - |
| | | w | / | / | - | / | - | - | - | - |
| 14 | Chemieberufe | i | 158 | 117 | / | 100 | 9 | / | - | / |
| | | w | 32 | 21 | / | 19 | / | / | - | / |
| 141 | Chemiebetriebswerker/-innen | i | 125 | 94 | / | 81 | 7 | / | - | / |
| | | w | 18 | 13 | / | 12 | / | / | - | / |
| 15 | Kunststoffberufe | i | 61 | 43 | / | 38 | / | / | - | / |
| | | w | 16 | 9 | / | 8 | / | - | - | / |
| 152 | Kunststoff-Formgeber/-innen | i | 32 | 23 | / | 20 | / | - | - | / |
| | | w | 7 | / | / | / | - | - | - | - |
| 16 | Papierherstellungs-, Papierverarbeitungsberufe | i | 35 | 24 | / | 22 | / | / | - | / |
| | | w | 6 | / | - | / | - | / | - | - |
| 161 | Papiermacher/-innen | i | 19 | 14 | / | 13 | / | / | - | / |
| | | w | / | / | - | / | - | / | - | - |
| 17 | Druck- und Druckweiterverarbeitungsberufe | i | 155 | 118 | / | 104 | 9 | / | - | / |
| | | w | 42 | 31 | / | 27 | / | / | - | / |
| 174 | Drucker/-innen (Hoch-, Flach-, Tiefdruck) | i | 68 | 54 | / | 49 | / | / | - | / |
| | | w | 6 | / | / | / | / | - | - | / |
| 18 | Berufe in der Holzbearbeitung, Holz- und Flechtwarenerstellung | i | 36 | 23 | / | 20 | / | / | / | / |
| | | w | 7 | / | - | / | / | - | - | / |

1) Klassifizierung der Berufe, Ausgabe 1992 (siehe Band 1). 2) Einschl. Anlernausbildung. 3) Einschl. Berufsvorbereitungsjahr, berufsqualifizierender Abschluss an Berufsfach-/Kollegenschulen, Abschluss einer einjährigen Schule des Gesundheitswesens.

4) Einschl. Abschluss einer 2- oder 3-jährigen Schule des Gesundheitswesens, Abschluss einer Fachakademie oder einer Berufsakademie.

5) Auch Ingenieurschulabschluss.

6) Wissenschaftliche Hochschule, auch Kunsthochschule.

Beruf und Ausbildung

6.2 Erwerbstätige im März 2004 nach Berufsgruppen, ausgewählten Berufsordnungen und beruflichem Ausbildungs-/Hochschulabschluss

1 000

| Nr. der Systematik ¹⁾ | Berufsgruppe Berufsordnung (i = insgesamt, w = weiblich) | Ins-gesamt | Darunter mit Angabe eines berufl. Ausbildungs-/Hochschulabschlusses zusammen | Davon | | | | | | |
|----------------------------------|---|--------------|--|-------------------------------------|-------------------------------|---|---|---|--------------------------------------|---|
| | | | | berufliches Praktikum ²⁾ | Lehr-ausbildung ³⁾ | Meister-/Techniker-ausbildung, Fachschulabschluss ⁴⁾ | Abschl. der Fachschule in der ehem. DDR | Abschl. einer Verwaltungsfachhochschule | Fachhochschulabschluss ⁵⁾ | Universitätsabschluss/Promotion ⁶⁾ |
| 181 | Holzbearbeitungsmechaniker/-innen | i 25 w / | 16 / | / | 14 / | / | / | - | / | - |
| 19 | Berufe in der Hütten- und Halbzeugindustrie | i 39 w / | 27 / | / | 24 / | / | / | - | / | - |
| 191 | Verfahrensmechaniker/-innen (Metallerzeugung) | i 25 w / | 18 / | / | 16 / | / | / | - | / | - |
| 20 | Gießereiberufe | i 51 w / | 33 / | / | 29 / | / | / | - | / | / |
| 21 | Berufe in der spanlosen Metallverformung | i 25 w 8 | 16 / | / | 13 / | / | - | - | / | / |
| 212 | Drahtverformer/-innen, Drahtverarbeiter/-innen | i 9 w / | 6 / | / | / | / | - | - | / | / |
| 22 | Berufe in der spanenden Metallverformung | i 222 w 9 | 172 6 | / | 161 / | 6 / | / | - | / | / |
| 221 | Dreher/-innen | i 106 w / | 88 / | / | 83 / | / | / | - | / | / |
| 225 | Metallschleifer/-innen | i 34 w / | 22 / | / | 20 / | / | / | - | / | - |
| 23 | Berufe in der Metalloberflächenveredlung und Metallvergütung | i 30 w / | 19 / | / | 17 / | / | / | - | / | / |
| 234 | Galvaniseure, Galvaniseurinnen Metallfärber/-innen | i 15 w / | 9 / | / | 8 / | / | - | - | / | / |
| 24 | Metallverbindungsberufe | i 98 w 11 | 72 / | / | 65 / | / | / | - | / | / |
| 241 | Schweißer/-innen, Brennschneider/-innen | i 89 w / | 68 / | / | 62 / | / | / | - | / | / |
| 25 | Metall- und Anlagenbauberufe | i 432 w 8 | 346 5 | / | 302 / | 34 / | / | / | / | / |
| 254 | Konstruktionsmechaniker/-innen (Ausrüstungstechnik) und zugehörige Metallbauer/-innen | i 320 w / | 259 / | / | 229 / | 23 / | / | / | / | / |
| 256 | Metallbauer/-innen (Metallgestaltung) und Schmiede/Schmiedinnen (Handwerk) | i 14 w / | 11 / | / | 7 / | / | - | - | - | - |

1) Klassifizierung der Berufe, Ausgabe 1992 (siehe Band 1). 2) Einschl. Anlerausbildung. 3) Einschl. Berufsvorbereitungsjahr, berufsqualifizierender Abschluss an Berufsfach-/Kollegenschulen, Abschluss einer einjährigen Schule des Gesundheitswesens.

4) Einschl. Abschluss einer 2- oder 3-jährigen Schule des Gesundheitswesens, Abschluss einer Fachakademie oder einer Berufsakademie.

5) Auch Ingenieurschulabschluss.

6) Wissenschaftliche Hochschule, auch Kunsthochschule.

Beruf und Ausbildung

6.2 Erwerbstätige im März 2004 nach Berufsgruppen, ausgewählten Berufsordnungen und beruflichem Ausbildungs-/Hochschulabschluss

1 000

| Nr. der Systematik ¹⁾ | Berufsgruppe Berufsordnung (i = insgesamt, w = weiblich) | Ins-gesamt | Darunter mit Angabe eines berufl. Ausbildungs-/Hochschulabschlusses zusammen | Davon | | | | | | |
|----------------------------------|--|------------|--|-------------------------------------|-------------------------------|---|---|---|--------------------------------------|---|
| | | | | berufliches Praktikum ²⁾ | Lehr-ausbildung ³⁾ | Meister-/Techniker-ausbildung, Fachschulabschluss ⁴⁾ | Abschl. der Fachschule in der ehem. DDR | Abschl. einer Verwaltungsfachhochschule | Fachhochschulabschluss ⁵⁾ | Universitätsabschluss/Promotion ⁶⁾ |
| 26 | Blechkonstruktions- und Installationsberufe | i | 504 | 387 | / | 315 | 58 | / | / | / |
| | | w | 58 | 33 | / | 28 | / | / | / | / |
| 264 | Anlagenmechaniker/-innen (Versorgungstechnik) | i | 15 | 13 | / | 13 | / | - | - | - |
| | | w | / | / | / | / | - | - | - | - |
| 268 | Zentralheizungs-, Lüftungsbauer und -bauerinnen | i | 125 | 103 | / | 76 | 24 | / | - | / |
| | | w | / | / | - | / | / | - | - | - |
| 269 | Installations- und Montageberufe, a.n.g. | i | 226 | 162 | / | 140 | 14 | / | / | / |
| | | w | 54 | 31 | / | 27 | / | / | / | / |
| 27 | Maschinenbau- und -wartungsberufe | i | 485 | 379 | / | 340 | 29 | / | / | / |
| | | w | 19 | 11 | / | 11 | / | - | - | / |
| 270 | Industriemechaniker/-innen o.n.F., Mechaniker/-innen o.n.A. | i | 210 | 144 | / | 129 | 13 | / | / | / |
| | | w | 8 | / | - | / | / | - | - | / |
| 273 | Industriemechaniker/-innen (Maschinen- und Systemtechnik), Maschinenbaumechaniker/-innen | i | 176 | 152 | / | 135 | 11 | / | - | / |
| | | w | / | / | - | / | - | - | - | - |
| 28 | Fahr-, Flugzeugbau- und -wartungsberufe | i | 479 | 366 | / | 281 | 78 | / | / | / |
| | | w | 11 | 7 | - | 6 | / | - | - | - |
| 281 | Kraftfahrzeug-, Zweiradmechaniker/-innen | i | 381 | 289 | / | 217 | 67 | / | / | / |
| | | w | 8 | / | - | / | / | - | - | - |
| 29 | Werkzeug- und Formenbauberufe | i | 144 | 120 | / | 105 | 13 | / | - | / |
| | | w | / | / | - | / | / | / | - | - |
| 290 | Werkzeugmechaniker/-innen, Werkzeugmacher/-innen o.n.F. | i | 119 | 99 | / | 87 | 10 | / | - | / |
| | | w | / | / | - | / | - | - | - | - |
| 30 | Feinwerktechnische und verwandte Berufe | i | 207 | 163 | / | 112 | 41 | / | - | / |
| | | w | 82 | 64 | / | 48 | 10 | / | - | / |
| 300 | Industriemechaniker/-innen (Geräte- und Feinwerktechnik), Feinmechaniker/-innen | i | 47 | 34 | / | 29 | / | / | - | / |
| | | w | / | / | - | / | - | / | - | - |
| 31 | Elektroberufe | i | 760 | 610 | 6 | 475 | 113 | / | / | 7 |
| | | w | 42 | 29 | / | 24 | / | / | / | / |
| 316 | Elektromechaniker/-innen, Industrieelektroniker/-innen | i | 160 | 122 | / | 74 | 44 | / | - | / |
| | | w | 12 | 9 | / | 8 | / | / | - | / |
| 32 | Montierer/-innen und Metallberufe, a.n.g. | i | 192 | 98 | / | 90 | / | / | - | / |
| | | w | 85 | 38 | / | 35 | / | / | - | / |

1) Klassifizierung der Berufe, Ausgabe 1992 (siehe Band 1). 2) Einschl. Anlernausbildung. 3) Einschl. Berufsvorbereitungsjahr, berufsqualifizierender Abschluss an Berufsfach-/Kollegschulen, Abschluss einer einjährigen Schule des Gesundheitswesens.

4) Einschl. Abschluss einer 2- oder 3-jährigen Schule des Gesundheitswesens, Abschluss einer Fachakademie oder einer Berufsakademie.

5) Auch Ingenieurschulabschluss.

6) Wissenschaftliche Hochschule, auch Kunsthochschule.

Beruf und Ausbildung

6.2 Erwerbstätige im März 2004 nach Berufsgruppen, ausgewählten Berufsordnungen und beruflichem Ausbildungs-/Hochschulabschluss

1 000

| Nr. der Systematik ¹⁾ | Berufsgruppe Berufsordnung (i = insgesamt, w = weiblich) | Ins-gesamt | Darunter mit Angabe eines berufl. Ausbildungs-/Hochschulabschlusses zusammen | Davon | | | | | | |
|----------------------------------|---|------------|--|-------------------------------------|-------------------------------|---|---|---|--------------------------------------|---|
| | | | | berufliches Praktikum ²⁾ | Lehr-ausbildung ³⁾ | Meister-/Techniker-ausbildung, Fachschulabschluss ⁴⁾ | Abschl. der Fachschule in der ehem. DDR | Abschl. einer Verwaltungsfachhochschule | Fachhochschulabschluss ⁵⁾ | Universitätsabschluss/Promotion ⁶⁾ |
| 323 | Metallarbeiter/-innen o.n.A. | i | 88 | 46 | / | 42 | / | / | - | / |
| | | w | 17 | 7 | / | 6 | / | - | - | - |
| 33 | Spinnberufe | i | 8 | / | - | / | / | - | - | - |
| | | w | / | / | - | / | / | - | - | - |
| 34 | Berufe in der Textilherstellung | i | 17 | 12 | / | 10 | / | / | - | / |
| | | w | 8 | 5 | / | / | / | / | - | / |
| 35 | Berufe in der Textilverarbeitung | i | 106 | 76 | / | 65 | 7 | / | - | / |
| | | w | 94 | 68 | / | 59 | 6 | / | - | / |
| 351 | Oberbekleidungsschneider/-innen | i | 48 | 36 | / | 29 | 6 | / | - | / |
| | | w | 42 | 32 | / | 26 | / | / | - | / |
| 358 | Textilnäher/-innen, a.n.g. | i | 39 | 26 | / | 24 | / | - | - | / |
| | | w | 38 | 25 | / | 23 | / | - | - | / |
| 36 | Textilveredler/-innen | i | 6 | / | - | / | - | - | - | - |
| | | w | / | / | - | / | - | - | - | - |
| 37 | Berufe in der Lederherstellung, Leder- und Fellverarbeitung | i | 32 | 23 | / | 15 | 6 | / | - | / |
| | | w | 10 | 6 | / | 5 | / | - | - | - |
| 372 | Schuhmacher/-innen (Handwerk) | i | 16 | 12 | - | 7 | 5 | / | - | - |
| | | w | / | / | - | / | / | - | - | - |
| 39 | Berufe in der Back-, Konditor-, Süßwarenherstellung | i | 150 | 99 | / | 70 | 27 | / | - | / |
| | | w | 40 | 25 | / | 22 | / | / | - | / |
| 391 | Bäcker/-innen | i | 115 | 74 | / | 51 | 21 | / | - | / |
| | | w | 24 | 14 | / | 12 | / | / | - | / |
| 40 | Fleischer/-innen | i | 109 | 85 | / | 57 | 25 | / | - | / |
| | | w | 11 | 7 | - | 6 | / | - | - | / |
| 41 | Köche/Köchinnen | i | 494 | 281 | 7 | 251 | 17 | / | / | / |
| | | w | 288 | 160 | / | 148 | / | / | - | / |
| 42 | Berufe in der Getränke-, Genußmittelherstellung | i | 22 | 17 | / | 13 | / | - | - | / |
| | | w | / | / | - | / | - | - | - | / |
| 421 | Brauer/-innen und Mälzer/-innen | i | 11 | 9 | / | 7 | / | - | - | / |
| | | w | / | / | - | / | - | - | - | / |
| 43 | Übrige Ernährungsberufe | i | 37 | 25 | / | 22 | / | / | - | / |
| | | w | 15 | 9 | / | 9 | / | - | - | / |
| 44 | Hochbauberufe | i | 322 | 247 | / | 212 | 27 | / | / | / |
| | | w | / | / | - | / | / | - | - | / |

1) Klassifizierung der Berufe, Ausgabe 1992 (siehe Band 1). 2) Einschl. Anlernausbildung. 3) Einschl. Berufsvorbereitungsjahr, berufsqualifizierender Abschluss an Berufsfach-/Kollegschulen, Abschluss einer einjährigen Schule des Gesundheitswesens.

4) Einschl. Abschluss einer 2- oder 3-jährigen Schule des Gesundheitswesens, Abschluss einer Fachakademie oder einer Berufsakademie.

5) Auch Ingenieurschulabschluss.

6) Wissenschaftliche Hochschule, auch Kunsthochschule.

Beruf und Ausbildung

6.2 Erwerbstätige im März 2004 nach Berufsgruppen, ausgewählten Berufsordnungen und beruflichem Ausbildungs-/Hochschulabschluss

1 000

| Nr. der Systematik ¹⁾ | Berufsgruppe Berufsordnung (i = insgesamt, w = weiblich) | | Ins-gesamt | Darunter mit Angabe eines berufl. Ausbildungs-/Hochschulabschlusses zusammen | Davon | | | | | | |
|----------------------------------|--|---|------------|--|-------------------------------------|-------------------------------|---|---|---|--------------------------------------|---|
| | | | | | berufliches Praktikum ²⁾ | Lehr-ausbildung ³⁾ | Meister-/Techniker-ausbildung, Fachschulabschluss ⁴⁾ | Abschl. der Fachschule in der ehem. DDR | Abschl. einer Verwaltungsfachhochschule | Fachhochschulabschluss ⁵⁾ | Universitätsabschluss/Promotion ⁶⁾ |
| 441 | Maurer/-innen, Feuerungs- und Schornsteinbauer/-innen | i | 221 | 175 | / | 150 | 22 | / | - | / | / |
| | | w | / | / | - | / | / | - | - | - | - |
| 46 | Tiefbauberufe | i | 147 | 108 | / | 94 | 9 | / | / | / | / |
| | | w | / | / | - | / | / | / | / | - | - |
| 461 | Straßenbauer/-innen | i | 64 | 44 | / | 38 | / | / | - | / | - |
| | | w | / | / | - | / | - | - | - | - | - |
| 47 | Bauhilfsarbeiter/-innen | i | 89 | 53 | / | 47 | / | / | - | / | / |
| | | w | / | / | - | / | - | - | - | - | / |
| 48 | Ausbauberufe | i | 330 | 261 | / | 206 | 47 | / | - | / | / |
| | | w | 6 | / | - | / | / | / | - | / | - |
| 487 | Zimmerer | i | 78 | 64 | / | 49 | 13 | / | - | / | / |
| | | w | / | / | - | / | - | / | - | - | - |
| 488 | Dachdecker/-innen | i | 75 | 58 | / | 46 | 10 | / | - | / | - |
| | | w | / | / | - | / | / | - | - | / | - |
| 49 | Raumausstatter/-innen, Polsterer/Polsterinnen | i | 62 | 49 | / | 36 | 10 | / | - | / | / |
| | | w | 16 | 12 | / | 10 | / | / | - | / | / |
| 50 | Berufe in der Holz- und Kunststoffverarbeitung | i | 329 | 260 | / | 199 | 54 | / | - | / | / |
| | | w | 14 | 10 | / | 8 | / | / | - | / | - |
| 501 | Tischler/-innen | i | 285 | 228 | / | 171 | 51 | / | - | / | / |
| | | w | 10 | 7 | / | 6 | / | / | - | / | - |
| 51 | Maler/-innen, Lackierer/-innen und verwandte Berufe | i | 289 | 210 | / | 172 | 33 | / | / | / | / |
| | | w | 18 | 11 | / | 9 | / | / | - | / | - |
| 511 | Maler/-innen und Lackierer/-innen (Ausbau) | i | 144 | 109 | / | 84 | 22 | / | / | / | / |
| | | w | 7 | / | - | / | / | / | - | - | - |
| 52 | Warenprüfer/-innen, Versandfertigmacher/-innen | i | 444 | 271 | 6 | 231 | 14 | / | / | 7 | 7 |
| | | w | 230 | 133 | / | 116 | / | / | / | / | / |
| 53 | Hilfsarbeiter/-innen ohne nähere Tätigkeitsangabe | i | 519 | 241 | 10 | 212 | 8 | / | / | / | / |
| | | w | 198 | 81 | / | 72 | / | / | / | / | / |
| 54 | Maschinen-, Anlagenführer und -führerinnen, a.n.g. | i | 383 | 273 | 6 | 246 | 13 | / | - | / | / |
| | | w | 48 | 28 | / | 25 | / | / | - | - | / |
| 55 | Maschineneinrichter/-innen, a.n.g. | i | 69 | 57 | / | 52 | / | / | / | / | / |
| | | w | / | / | - | / | - | - | - | - | - |
| 60 | Ingenieure/Ingenieurinnen, a.n.g. | i | 942 | 876 | / | 67 | 47 | 21 | / | 453 | 284 |
| | | w | 107 | 102 | - | 6 | / | 6 | / | 49 | 37 |

1) Klassifizierung der Berufe, Ausgabe 1992 (siehe Band 1). 2) Einschl. Anlernausbildung. 3) Einschl. Berufsvorbereitungsjahr, berufsqualifizierender Abschluss an Berufsfach-/Kollegschulen, Abschluss einer einjährigen Schule des Gesundheitswesens.

4) Einschl. Abschluss einer 2- oder 3-jährigen Schule des Gesundheitswesens, Abschluss einer Fachakademie oder einer Berufsakademie.

5) Auch Ingenieurschulabschluss.

6) Wissenschaftliche Hochschule, auch Kunsthochschule.

Beruf und Ausbildung

6.2 Erwerbstätige im März 2004 nach Berufsgruppen, ausgewählten Berufsordnungen und beruflichem Ausbildungs-/Hochschulabschluss

1 000

| Nr. der Systematik ¹⁾ | Berufsgruppe Berufsordnung (i = insgesamt, w = weiblich) | | Ins-gesamt | Darunter mit Angabe eines berufl. Ausbildungs-/Hochschulabschlusses zusammen | Davon | | | | | | |
|----------------------------------|--|---|------------|--|-------------------------------------|-------------------------------|---|---|---|--------------------------------------|---|
| | | | | | berufliches Praktikum ²⁾ | Lehr-ausbildung ³⁾ | Meister-/Techniker-ausbildung, Fachschulabschluss ⁴⁾ | Abschl. der Fachschule in der ehem. DDR | Abschl. einer Verwaltungsfachhochschule | Fachhochschulabschluss ⁵⁾ | Universitätsabschluss/Promotion ⁶⁾ |
| 603 | Bauingenieure/Bauingenieurinnen | i | 136 | 128 | - | 6 | 5 | / | / | 69 | 42 |
| | | w | 17 | 17 | - | / | / | / | / | 9 | 6 |
| 609 | Architekten/Architektinnen | i | 113 | 104 | / | / | / | / | / | 47 | 48 |
| | Raumplaner/-innen, a.n.g. | w | 31 | 30 | - | / | / | / | - | 14 | 14 |
| 61 | Chemiker/-innen, Physiker/-innen, Mathematiker/-innen | i | 99 | 92 | - | / | / | / | / | 18 | 66 |
| | | w | 19 | 18 | - | / | / | / | - | / | 12 |
| 62 | Techniker/-innen, a.n.g. | i | 880 | 778 | / | 390 | 269 | 10 | / | 63 | 38 |
| | | w | 101 | 86 | / | 49 | 17 | / | / | 10 | 7 |
| 63 | Technische Sonderfachkräfte | i | 120 | 97 | / | 78 | 10 | / | - | / | 5 |
| | | w | 69 | 54 | / | 45 | / | / | - | / | / |
| 633 | Chemielaboranten/Chemielaborantinnen | i | 81 | 66 | / | 55 | 6 | / | - | / | / |
| | | w | 48 | 39 | / | 33 | / | / | - | / | / |
| 64 | Technische Zeichner/-innen und verwandte Berufe | i | 114 | 94 | / | 83 | 7 | / | / | / | / |
| | | w | 69 | 60 | / | 54 | / | / | - | / | / |
| 641 | Technische Zeichner/-innen | i | 71 | 58 | / | 52 | / | / | / | / | / |
| | | w | 42 | 35 | / | 33 | / | / | - | / | / |
| 65 | Industrie-, Werk-, Ausbildungsmeister und -meisterinnen | i | 168 | 151 | / | 57 | 81 | / | / | 6 | / |
| | | w | 13 | 10 | / | 6 | / | / | - | / | / |
| 651 | Industrie-, Werkmeister und -meisterinnen | i | 131 | 118 | / | 46 | 66 | / | / | / | / |
| | | w | 5 | / | / | / | / | - | - | / | - |
| 66 | Verkaufspersonal | i | 1 594 | 1 185 | 20 | 1 077 | 36 | 15 | / | 18 | 17 |
| | | w | 1 277 | 959 | 17 | 887 | 22 | 12 | / | 10 | 10 |
| 660 | Verkäufer/-innen o.n.A. | i | 656 | 484 | 7 | 441 | 14 | 5 | / | 8 | 8 |
| | | w | 537 | 400 | 6 | 370 | 9 | / | / | / | 5 |
| 661 | Nahrungs-, Genußmittelverkäufer/-innen o.n.A. | i | 497 | 351 | 8 | 327 | 7 | / | / | / | / |
| | | w | 441 | 321 | 6 | 301 | 6 | / | / | / | / |
| 662 | Sonstige Fachverkäufer/-innen | i | 422 | 336 | 5 | 296 | 15 | 6 | / | 7 | 6 |
| | | w | 298 | 237 | / | 214 | 7 | / | / | / | / |
| 67 | Groß- und Einzelhandelskaufleute, Ein- und Verkaufsfachleute | i | 1 087 | 835 | 7 | 669 | 54 | 16 | / | 38 | 48 |
| | | w | 517 | 397 | / | 338 | 16 | 10 | / | 12 | 17 |
| 672 | Einzelhandelskaufleute ohne Fachbereichsangabe, ambulante Händler/-innen | i | 317 | 222 | / | 204 | 6 | / | / | / | / |
| | | w | 184 | 131 | / | 123 | / | / | / | / | / |
| 68 | Warenkaufleute, a.n.g., Vertreter/-innen | i | 327 | 275 | / | 187 | 28 | 8 | / | 19 | 30 |
| | | w | 112 | 92 | / | 68 | 6 | / | / | 5 | 10 |

1) Klassifizierung der Berufe, Ausgabe 1992 (siehe Band 1). 2) Einschl. Anlerausbildung. 3) Einschl. Berufsvorbereitungsjahr, berufsqualifizierender Abschluss an Berufsfach-/Kollegschulen, Abschluss einer einjährigen Schule des Gesundheitswesens.

4) Einschl. Abschluss einer 2- oder 3-jährigen Schule des Gesundheitswesens, Abschluss einer Fachakademie oder einer Berufsakademie.

5) Auch Ingenieurschulabschluss.

6) Wissenschaftliche Hochschule, auch Kunsthochschule.

Beruf und Ausbildung

6.2 Erwerbstätige im März 2004 nach Berufsgruppen, ausgewählten Berufsordnungen und beruflichem Ausbildungs-/Hochschulabschluss

1 000

| Nr. der Systematik ¹⁾ | Berufsgruppe Berufsordnung (i = insgesamt, w = weiblich) | | Ins-gesamt | Darunter mit Angabe eines berufl. Ausbildungs-/ Hochschulabschlusses zusammen | Davon | | | | | | |
|-------------------------------------|--|---|------------|---|-------------------------------------|-------------------------------|--|---|---|--------------------------------------|--|
| | | | | | berufliches Praktikum ²⁾ | Lehr-ausbildung ³⁾ | Meister-/ Techniker-ausbildung, Fachschulabschluss ⁴⁾ | Abschl. der Fachschule in der ehem. DDR | Abschl. einer Verwaltungsfachhochschule | Fachhochschulabschluss ⁵⁾ | Universitätsabschluss/ Promotion ⁶⁾ |
| 687 | Handelsvertreter/-innen, Vertriebsbeauftragte | i | 101 | 85 | / | 57 | 9 | / | / | 7 | 7 |
| | | w | 20 | 16 | / | 11 | / | / | - | / | / |
| 689 | Andere Vertreter/-innen, Handlungsreisende | i | 137 | 120 | / | 77 | 14 | / | / | 10 | 15 |
| | | w | 34 | 29 | / | 19 | / | / | / | / | / |
| 69 | Bank-, Bausparkassen-, Versicherungsfachleute | i | 893 | 772 | / | 569 | 73 | 13 | 12 | 46 | 55 |
| | | w | 444 | 382 | / | 310 | 25 | 9 | / | 13 | 17 |
| 691 | Bankfachleute | i | 585 | 511 | / | 377 | 54 | 9 | 8 | 28 | 32 |
| | | w | 321 | 280 | / | 228 | 21 | 7 | / | 10 | 10 |
| 695 | Versicherungsfachleute (nicht gesetzliche Sozialversicherung) | i | 300 | 254 | / | 188 | 17 | / | / | 17 | 22 |
| | | w | 121 | 100 | / | 81 | / | / | / | / | 6 |
| 70 | Andere Dienstleistungskaufleute und zugehörige Berufe | i | 493 | 383 | / | 276 | 27 | 9 | / | 26 | 39 |
| | | w | 230 | 175 | / | 129 | 9 | 5 | / | 11 | 17 |
| 71 | Berufe des Landverkehrs | i | 1 107 | 846 | 16 | 767 | 32 | 10 | / | 9 | 11 |
| | | w | 74 | 56 | / | 51 | / | / | / | / | / |
| 712 | Eisenbahnbetriebspersonal | i | 56 | 49 | / | 44 | / | / | / | / | / |
| | | w | 11 | 11 | / | 10 | / | / | - | - | / |
| 714 | Berufskraftfahrer/-innen, Kutscher/-innen | i | 924 | 690 | 14 | 630 | 22 | 7 | / | 7 | 8 |
| | | w | 54 | 38 | / | 35 | / | / | / | / | / |
| 72 | Berufe des Wasser- und Luftverkehrs | i | 41 | 33 | / | 18 | / | / | / | 6 | / |
| | | w | / | / | / | / | / | - | / | / | / |
| 73 | Berufe des Nachrichtenverkehrs | i | 247 | 174 | / | 156 | / | / | / | / | / |
| | | w | 151 | 105 | / | 96 | / | / | / | / | / |
| 732 | Dienstleistungsfachkräfte im Postbetrieb | i | 159 | 113 | / | 105 | / | / | / | / | / |
| | | w | 82 | 58 | / | 55 | / | / | - | / | / |
| 74 | Lagerverwalter/-innen, Lager-, Transportarbeiter/-innen | i | 777 | 473 | 11 | 423 | 18 | 5 | / | 8 | 8 |
| | | w | 142 | 80 | / | 73 | / | / | - | / | / |
| 75 | Berufe in der Unternehmensleitung, -beratung und -prüfung | i | 1 517 | 1 321 | 7 | 566 | 166 | 25 | 16 | 204 | 337 |
| | | w | 479 | 405 | / | 226 | 29 | 11 | 5 | 42 | 90 |
| 750 | Unternehmer/-innen, Geschäftsführer/-innen, a.n.g. | i | 643 | 555 | / | 238 | 88 | 10 | / | 85 | 127 |
| | | w | 143 | 117 | / | 68 | 8 | / | / | 10 | 25 |
| 751 | Geschäftsbereichsleiter/-innen, Direktionsassistenten/Direktionsassistentinnen, a.n.g. | i | 357 | 320 | / | 133 | 37 | 8 | / | 54 | 82 |
| | | w | 103 | 89 | / | 40 | 7 | / | / | 13 | 25 |

1) Klassifizierung der Berufe, Ausgabe 1992 (siehe Band 1). 2) Einschl. Anlernausbildung. 3) Einschl. Berufsvorbereitungsjahr, berufsqualifizierender Abschluss an Berufsfach-/Kollegschulen, Abschluss einer einjährigen Schule des Gesundheitswesens.

4) Einschl. Abschluss einer 2- oder 3-jährigen Schule des Gesundheitswesens, Abschluss einer Fachakademie oder einer Berufsakademie.

5) Auch Ingenieurschulabschluss.

6) Wissenschaftliche Hochschule, auch Kunsthochschule.

Beruf und Ausbildung

6.2 Erwerbstätige im März 2004 nach Berufsgruppen, ausgewählten Berufsordnungen und beruflichem Ausbildungs-/Hochschulabschluss

1 000

| Nr. der Systematik ¹⁾ | Berufsgruppe Berufsordnung (i = insgesamt, w = weiblich) | | Ins-gesamt | Darunter mit Angabe eines berufl. Ausbildungs-/Hochschulabschlusses zusammen | Davon | | | | | | |
|----------------------------------|---|---|------------|--|-------------------------------------|-------------------------------|---|---|---|--------------------------------------|---|
| | | | | | berufliches Praktikum ²⁾ | Lehr-ausbildung ³⁾ | Meister-/Techniker-ausbildung, Fachschulabschluss ⁴⁾ | Abschl. der Fachschule in der ehem. DDR | Abschl. einer Verwaltungsfachhochschule | Fachhochschulabschluss ⁵⁾ | Universitätsabschluss/Promotion ⁶⁾ |
| 753 | Wirtschaftsprüfer/-innen, Steuerberater/-innen und verwandte Berufe | i | 95 | 86 | / | 20 | 10 | / | / | 17 | 34 |
| | | w | 32 | 29 | / | 8 | / | / | / | 5 | 9 |
| 76 | Abgeordnete, administrativ entscheidende Berufstätige | i | 371 | 339 | / | 79 | 15 | 8 | 101 | 53 | 81 |
| | | w | 147 | 134 | / | 34 | / | 6 | 40 | 22 | 28 |
| 77 | Rechnungskaufleute, Informatiker/-innen | i | 1 162 | 955 | 8 | 544 | 78 | 22 | 8 | 124 | 171 |
| | | w | 544 | 446 | 5 | 327 | 23 | 19 | / | 28 | 41 |
| 772 | Buchhalter/-innen | i | 328 | 292 | / | 219 | 20 | 14 | / | 16 | 18 |
| | | w | 263 | 236 | / | 182 | 13 | 13 | / | 12 | 12 |
| 78 | Büroberufe, Kaufmännische Angestellte, a.n.g. | i | 4 310 | 3 503 | 35 | 2 859 | 161 | 74 | 78 | 135 | 161 |
| | | w | 3 180 | 2 601 | 28 | 2 196 | 96 | 63 | 40 | 79 | 98 |
| 787 | Verwaltungsfachleute (mittlerer Dienst), a.n.g. | i | 961 | 818 | 6 | 641 | 31 | 18 | 58 | 33 | 33 |
| | | w | 649 | 550 | / | 452 | 17 | 14 | 28 | 17 | 18 |
| 788 | Büro- und kaufmännische Sachbearbeiter/-innen, a.n.g. | i | 571 | 497 | / | 368 | 27 | 24 | 10 | 31 | 35 |
| | | w | 436 | 381 | / | 291 | 16 | 20 | 6 | 21 | 24 |
| 79 | Dienst-, Wachberufe | i | 459 | 350 | / | 296 | 25 | 6 | / | 8 | 10 |
| | | w | 88 | 58 | / | 50 | / | / | / | / | / |
| 80 | Sicherheitsberufe, anderweitig nicht genannt | i | 654 | 503 | / | 338 | 55 | 10 | 43 | 37 | 19 |
| | | w | 62 | 47 | / | 28 | / | / | 6 | 5 | / |
| 801 | Soldaten, Grenzschutz-, Polizeibedienstete | i | 557 | 418 | / | 279 | 38 | 9 | 43 | 32 | 15 |
| | | w | 52 | 39 | / | 24 | / | / | 6 | / | / |
| 81 | Berufe im Rechts- und Vollstreckungswesen | i | 254 | 234 | / | 38 | 6 | / | 10 | 12 | 166 |
| | | w | 85 | 79 | / | 10 | / | / | 6 | 5 | 55 |
| 813 | Rechtsvertreter/-innen, Rechtsberater/-innen | i | 154 | 141 | / | / | / | / | / | / | 133 |
| | | w | 50 | 45 | / | / | / | / | / | / | 43 |
| 82 | Publizistische, Übersetzungs-, Bibliotheks- und verwandte Berufe | i | 241 | 201 | / | 53 | 9 | / | / | 23 | 109 |
| | | w | 132 | 112 | / | 32 | 5 | / | / | 13 | 57 |
| 821 | Publizisten/Publizistinnen | i | 141 | 117 | / | 24 | / | / | / | 10 | 76 |
| | | w | 62 | 53 | / | 11 | / | / | / | / | 36 |
| 83 | Künstlerische und zugeordnete Berufe | i | 374 | 289 | / | 116 | 27 | / | / | 50 | 88 |
| | | w | 151 | 120 | / | 46 | 12 | / | / | 22 | 37 |
| 84 | Ärzte/Ärztinnen, Apotheker/-innen | i | 472 | 439 | / | 9 | 7 | / | / | 7 | 413 |
| | | w | 201 | 187 | / | 7 | / | / | / | / | 170 |
| 841 | Ärzte/Ärztinnen | i | 327 | 303 | / | / | / | / | / | / | 290 |
| | | w | 129 | 120 | / | / | / | / | / | / | 112 |

1) Klassifizierung der Berufe, Ausgabe 1992 (siehe Band 1). 2) Einschl. Anlernausbildung. 3) Einschl. Berufsvorbereitungsjahr, berufsqualifizierender Abschluss an Berufsfach-/Kollegenschulen, Abschluss einer einjährigen Schule des Gesundheitswesens.

4) Einschl. Abschluss einer 2- oder 3-jährigen Schule des Gesundheitswesens, Abschluss einer Fachakademie oder einer Berufsakademie.

5) Auch Ingenieurschulabschluss.

6) Wissenschaftliche Hochschule, auch Kunsthochschule.

Beruf und Ausbildung

6.2 Erwerbstätige im März 2004 nach Berufsgruppen, ausgewählten Berufsordnungen und beruflichem Ausbildungs-/Hochschulabschluss

1 000

| Nr. der Systematik ¹⁾ | Berufsgruppe Berufsordnung (i = insgesamt, w = weiblich) | | Ins-gesamt | Darunter mit Angabe eines berufl. Ausbildungs-/ Hochschulabschlusses zusammen | Davon | | | | | | |
|----------------------------------|--|---|------------|---|-------------------------------------|-------------------------------|--|---|---|--------------------------------------|---|
| | | | | | berufliches Praktikum ²⁾ | Lehr-ausbildung ³⁾ | Meister-/ Techniker-ausbildung, Fachschulabschluss ⁴⁾ | Abschl. der Fachschule in der ehem. DDR | Abschl. einer Verwaltungsfachhochschule | Fachhochschulabschluss ⁵⁾ | Universitätsabschluss/Promotion ⁶⁾ |
| 85 | Übrige Gesundheitsdienstberufe | i | 1 890 | 1 569 | 11 | 1 026 | 367 | 81 | / | 37 | 45 |
| | | w | 1 653 | 1 378 | 10 | 909 | 316 | 78 | / | 29 | 34 |
| 853 | Krankenschwestern/-pfleger, Hebammen/Entbindungspfleger | i | 790 | 673 | / | 403 | 197 | 46 | / | 11 | 11 |
| | | w | 677 | 578 | / | 344 | 169 | 44 | / | 8 | 8 |
| 856 | Arzt-, Zahnarzt-, Tier-arzthelfer/-innen | i | 549 | 438 | / | 371 | 36 | 16 | / | / | 8 |
| | | w | 541 | 433 | / | 368 | 35 | 16 | / | / | 7 |
| 86 | Soziale Berufe | i | 1 303 | 1 086 | 9 | 579 | 169 | 86 | 8 | 152 | 83 |
| | | w | 1 091 | 915 | 8 | 510 | 145 | 82 | 5 | 107 | 56 |
| 861 | Sozialarbeiter/-innen, Sozial-pädagogen/Sozialpädagoginnen | i | 236 | 213 | / | 31 | 17 | 8 | / | 107 | 46 |
| | | w | 160 | 144 | / | 21 | 12 | 7 | / | 71 | 30 |
| 863 | Erzieher/-innen | i | 447 | 390 | / | 215 | 76 | 61 | / | 23 | 12 |
| | | w | 415 | 364 | / | 201 | 70 | 60 | / | 21 | 10 |
| 864 | Altenpfleger/-innen | i | 385 | 294 | 5 | 219 | 49 | 8 | - | 6 | 7 |
| | | w | 334 | 260 | 5 | 193 | 44 | 7 | - | 5 | 6 |
| 87 | Lehrer/-innen | i | 1 264 | 1 157 | / | 94 | 47 | 41 | 6 | 116 | 852 |
| | | w | 752 | 690 | / | 50 | 25 | 35 | / | 75 | 501 |
| 870 | Lehrer/-innen ohne nähere Angabe | i | 307 | 280 | - | 9 | 6 | 7 | / | 28 | 228 |
| | | w | 205 | 188 | - | 7 | / | 7 | / | 19 | 151 |
| 871 | Hochschullehrer/-innen und verwandte Berufe | i | 110 | 100 | - | / | / | / | / | 6 | 86 |
| | | w | 38 | 34 | - | / | / | / | - | / | 27 |
| 872 | Gymnasiallehrer/-innen | i | 172 | 162 | - | / | / | / | / | / | 155 |
| | | w | 88 | 83 | - | / | / | / | / | / | 78 |
| 873 | Grund-, Haupt-, Real-, Sonderschullehrer/-innen | i | 359 | 342 | / | 8 | 8 | 26 | / | 45 | 254 |
| | | w | 263 | 251 | / | 6 | 6 | 23 | / | 33 | 179 |
| 88 | Geistes- und naturwissen-schaftliche Berufe, a.n.g. | i | 332 | 298 | / | 19 | 17 | / | / | 51 | 203 |
| | | w | 144 | 130 | / | 9 | 7 | / | / | 21 | 88 |
| 881 | Wirtschaftswissenschaftler/-innen, a.n.g. | i | 116 | 106 | / | 9 | 12 | / | / | 39 | 40 |
| | | w | 40 | 36 | / | / | / | / | / | 15 | 11 |
| 89 | Berufe in der Seelsorge | i | 70 | 61 | / | 13 | / | / | / | / | 39 |
| | | w | 24 | 18 | / | 7 | / | / | / | / | 7 |
| 90 | Berufe in der Körperpflege | i | 339 | 273 | / | 198 | 66 | / | / | / | / |
| | | w | 307 | 246 | / | 186 | 53 | / | / | / | / |
| 901 | Friseure/Friseurinnen | i | 257 | 204 | / | 143 | 59 | / | / | / | / |
| | | w | 229 | 181 | / | 132 | 46 | / | / | - | / |

1) Klassifizierung der Berufe, Ausgabe 1992 (siehe Band 1). 2) Einschl. Anlernausbildung. 3) Einschl. Berufsvorbereitungsjahr, berufsqualifizierender Abschluss an Berufsfach-/Kollegs, Abschluss einer einjährigen Schule des Gesundheitswesens.

4) Einschl. Abschluss einer 2- oder 3-jährigen Schule des Gesundheitswesens, Abschluss einer Fachakademie oder einer Berufsakademie.

5) Auch Ingenieurschulabschluss.

6) Wissenschaftliche Hochschule, auch Kunsthochschule.

Beruf und Ausbildung

6.2 Erwerbstätige im März 2004 nach Berufsgruppen, ausgewählten Berufsordnungen und beruflichem Ausbildungs-/Hochschulabschluss

1 000

| Nr. der Sys- tema- tik ¹⁾ | Berufsgruppe Berufsordnung (i = insgesamt, w = weiblich) | | Ins- gesamt | Darunter mit Angabe eines berufl. Ausbil- dungs-/ Hoch- schulab- schlusses zusammen | Davon | | | | | | |
|---|---|---|----------------|---|--|---|--|--|---|---|--|
| | | | | | beruf- liches Prak- tikum ²⁾ | Lehr- aus- bil- dung ³⁾ | Meister-/ Techni- ker- ausbil- dung, Fach- schulab- schluss ⁴⁾ | Abschl. der Fach- schule in der ehem. DDR | Abschl. einer Verwal- tungs- fach- hoch- schule | Fach- hoch- schulab- schluss ⁵⁾ | Universi- tätsab- schluss/ Promo- tion ⁶⁾ |
| 91 | Hotel- und Gaststättenberufe | i | 677 | 401 | 7 | 340 | 19 | 7 | / | 11 | 16 |
| | | w | 427 | 254 | / | 222 | 10 | / | / | 5 | 8 |
| 911 | Hoteliers, Gastwirte/Gastwir- tinnen, Hotel-, Gaststätten- geschäftsführer/-innen | i | 198 | 134 | / | 109 | 9 | / | / | / | 6 |
| | | w | 81 | 53 | / | 44 | / | / | / | / | / |
| 912 | Restaurantfachleute, Stewards/Stewardessen | i | 317 | 171 | / | 149 | 5 | / | / | / | 6 |
| | | w | 230 | 128 | / | 113 | / | / | / | / | / |
| 92 | Haus- und ernährungs- wirtschaftliche Berufe | i | 269 | 174 | / | 143 | 14 | / | - | / | 6 |
| | | w | 256 | 165 | / | 138 | 14 | / | - | / | / |
| 93 | Reinigungs- und Ent- sorgungsberufe | i | 1 114 | 535 | 15 | 476 | 21 | / | / | 7 | 11 |
| | | w | 919 | 427 | 12 | 386 | 12 | / | / | 5 | 8 |
| 934 | Gebäudereiniger/-innen, Raumpfleger/-innen | i | 828 | 383 | 10 | 342 | 13 | / | / | / | 8 |
| | | w | 743 | 338 | 9 | 306 | 9 | / | / | / | 6 |
| 97 | Mithelfende Familienangehörige außerhalb der Landwirtschaft, a.n.g. | i | 18 | 8 | / | 7 | / | - | / | / | / |
| | | w | 13 | 7 | / | 5 | / | - | / | / | / |
| 98 | Arbeitskräfte mit (noch) nicht bestimmtem Beruf | i | 80 | 12 | / | 6 | / | / | / | / | / |
| | | w | 31 | 5 | / | / | / | / | / | / | / |
| 99 | Arbeitskräfte ohne nähere Tätigkeitsangabe | i | 494 | 283 | 6 | 184 | 21 | 5 | / | 23 | 41 |
| | | w | 172 | 94 | / | 62 | / | / | / | 6 | 17 |
| Insgesamt | | i | 35 659 | 27 611 | 293 | 18 216 | 2 811 | 561 | 322 | 1 869 | 3 539 |
| | | w | 15 978 | 12 181 | 143 | 8 495 | 944 | 388 | 129 | 620 | 1 461 |

1) Klassifizierung der Berufe, Ausgabe 1992 (siehe Band 1). 2) Einschl. Anlerausbildung. 3) Einschl. Berufsvorbereitungsjahr, berufsqualifizierender Abschluss an Berufsfach-/Kollegschulen, Abschluss einer einjährigen Schule des Gesundheitswesens.

4) Einschl. Abschluss einer 2- oder 3-jährigen Schule des Gesundheitswesens, Abschluss einer Fachakademie oder einer Berufsakademie.

5) Auch Ingenieurschulabschluss.

6) Wissenschaftliche Hochschule, auch Kunsthochschule.

Beruf und Ausbildung

**7 Erwerbstätige mit Abschluss an einer Fachhochschule bzw. Universität im März 2004
nach Hauptfachrichtung des Abschlusses und Altersgruppen**

1 000

| Kenn- ziffer | Hauptfachrichtung (m = männlich, w = weiblich, i = insgesamt) | Mit Abschluss an einer Fachhochschule ¹⁾ | | | | | Mit Abschluss an einer Universität ²⁾ | | | | |
|---|--|---|--|---------|---------|----------------|--|--|---------|---------|----------------|
| | | ins- gesamt | davon im Alter von . . . bis unter . . . Jahren | | | | ins- gesamt | davon im Alter von . . . bis unter . . . Jahren | | | |
| | | | unter 30 | 30 - 40 | 40 - 50 | 50 und mehr | | unter 30 | 30 - 40 | 40 - 50 | 50 und mehr |
| 01 - 24, Sprach- und Kulturwissen- 25 schaften, Sport | m | 46 | / | 9 | 14 | 21 | 407 | 13 | 84 | 115 | 195 |
| | w | 111 | 8 | 26 | 35 | 43 | 628 | 58 | 168 | 196 | 206 |
| | i | 158 | 9 | 34 | 49 | 65 | 1 035 | 71 | 252 | 311 | 401 |
| darunter: | | | | | | | | | | | |
| 18 - 24 Erziehungswissenschaft und Pädagogik | m | 32 | / | 6 | 9 | 16 | 263 | 7 | 48 | 66 | 142 |
| | w | 80 | / | 17 | 25 | 34 | 450 | 41 | 110 | 137 | 163 |
| | i | 112 | 6 | 23 | 34 | 50 | 714 | 48 | 158 | 203 | 305 |
| 26 - 29, Rechts-, Wirtschafts- und 31 - 38, Sozialwissenschaften | m | 435 | 40 | 132 | 137 | 126 | 460 | 38 | 155 | 128 | 139 |
| 68, 71, | w | 336 | 56 | 118 | 108 | 54 | 247 | 40 | 97 | 71 | 40 |
| 91, 92 | i | 771 | 96 | 250 | 245 | 180 | 707 | 78 | 251 | 199 | 178 |
| darunter: | | | | | | | | | | | |
| 91, 92 Kinder- und Jugendarbeit, Sozialarbeit und Beratung | m | 43 | / | 13 | 15 | 11 | 11 | / | / | / | / |
| | w | 95 | 12 | 28 | 37 | 18 | 28 | / | 10 | 12 | / |
| | i | 138 | 15 | 41 | 52 | 30 | 39 | / | 12 | 16 | 7 |
| 31 Recht | m | 13 | / | / | / | / | 145 | 11 | 44 | 37 | 53 |
| | w | 13 | / | / | / | / | 74 | 15 | 26 | 21 | 12 |
| | i | 26 | / | 7 | 6 | 8 | 219 | 26 | 70 | 58 | 65 |
| 34 Wirtschaftswissenschaften (ohne VWL) | m | 151 | 18 | 53 | 43 | 36 | 181 | 17 | 70 | 53 | 42 |
| | w | 87 | 18 | 39 | 21 | 10 | 81 | 13 | 39 | 19 | 11 |
| | i | 238 | 36 | 92 | 64 | 46 | 263 | 29 | 109 | 72 | 52 |
| 39 - 47 Mathematik, Naturwissenschaften | m | 70 | 9 | 28 | 21 | 11 | 270 | 22 | 89 | 81 | 77 |
| | w | 18 | / | 6 | 5 | / | 104 | 11 | 38 | 35 | 20 |
| | i | 88 | 11 | 34 | 26 | 16 | 374 | 33 | 127 | 116 | 97 |
| darunter: | | | | | | | | | | | |
| 42 Informatik | m | 51 | 8 | 23 | 14 | 6 | 64 | 9 | 27 | 20 | 8 |
| | w | 8 | / | / | / | / | 14 | / | 6 | / | / |
| | i | 58 | 9 | 26 | 17 | 7 | 78 | 11 | 34 | 24 | 9 |
| 48 - 49, Humanmedizin, 50 Tiermedizin | m | / | / | / | / | / | 218 | 9 | 50 | 70 | 89 |
| | w | 6 | / | / | / | / | 137 | 11 | 40 | 46 | 39 |
| | i | 9 | / | / | / | / | 355 | 21 | 90 | 117 | 128 |
| 51 - 55 Agrar-, Forstwissenschaften und Ernährungsgewerbe | m | 34 | / | 8 | 14 | 10 | 38 | / | 10 | 15 | 12 |
| | w | 18 | / | 5 | 6 | / | 25 | / | 8 | 11 | / |
| | i | 52 | / | 13 | 20 | 14 | 63 | / | 18 | 26 | 16 |
| 56 - 67 Ingenieurwissenschaften 69, 70 | m | 637 | 36 | 192 | 198 | 212 | 393 | 22 | 124 | 128 | 119 |
| | w | 103 | 11 | 33 | 37 | 21 | 71 | 7 | 26 | 26 | 12 |
| | i | 740 | 47 | 225 | 235 | 233 | 464 | 28 | 150 | 154 | 132 |
| darunter: | | | | | | | | | | | |
| 58 Maschinenbau/-wesen | m | 150 | 6 | 48 | 47 | 49 | 102 | 5 | 35 | 35 | 27 |
| | w | 12 | / | / | / | / | 8 | / | / | / | / |
| | i | 162 | 8 | 51 | 52 | 52 | 110 | 6 | 39 | 37 | 29 |
| 61 Elektronik und Automation, Telekommunikation | m | 56 | / | 16 | 18 | 18 | 27 | / | 8 | 10 | 7 |
| | w | / | / | / | / | / | / | / | / | / | / |
| | i | 60 | / | 18 | 20 | 19 | 29 | / | 8 | 11 | 8 |

1) Einschl. Ingenieurschul- und Verwaltungsfachhochschulabschluss.

2) Einschl. Lehrerbildung.

Beruf und Ausbildung

**7 Erwerbstätige mit Abschluss an einer Fachhochschule bzw. Universität im März 2004
nach Hauptfachrichtung des Abschlusses und Altersgruppen**

1 000

| Kenn- ziffer | Hauptfachrichtung (m = männlich, w = weiblich, i = insgesamt) | Mit Abschluss an einer Fachhochschule ¹⁾ | | | | | | Mit Abschluss an einer Universität ²⁾ | | | | |
|---------------------|--|---|--|---------|---------|----------------|----------------|--|---------|---------|----------------|-------|
| | | ins- gesamt | davon im Alter von . . . bis unter . . . Jahren | | | | ins- gesamt | davon im Alter von . . . bis unter . . . Jahren | | | | |
| | | | unter 30 | 30 - 40 | 40 - 50 | 50 und mehr | | unter 30 | 30 - 40 | 40 - 50 | 50 und mehr | |
| 72 - 77 | Kunst, Kunstwissenschaften | m | 28 | / | 9 | 9 | 9 | 67 | / | 22 | 23 | 18 |
| | | w | 28 | / | 10 | 9 | / | 66 | 8 | 24 | 20 | 13 |
| | | i | 56 | 6 | 19 | 17 | 13 | 133 | 12 | 47 | 43 | 31 |
| 77 | darunter: Audiovisuelle Techniken und Medienproduktion | m | 13 | / | / | / | / | 11 | / | / | / | / |
| | | w | 9 | / | / | / | / | 10 | / | 5 | / | / |
| | | i | 22 | / | 9 | 6 | / | 21 | / | 10 | 5 | / |
| 78 - 90, 93 - 96 | Sonstige Hauptfach- richtungen | m | 17 | / | 5 | 5 | / | 24 | / | 6 | 6 | 10 |
| | | w | 37 | 6 | 12 | 12 | 8 | 34 | / | 11 | 10 | 9 |
| | | i | 54 | 9 | 17 | 18 | 11 | 58 | / | 17 | 17 | 19 |
| 99 | Ohne Angabe und Haupt- fachrichtung nicht erkennbar | m | 171 | 14 | 53 | 64 | 40 | 201 | 13 | 63 | 67 | 57 |
| | | w | 93 | 15 | 33 | 32 | 13 | 148 | 17 | 52 | 51 | 28 |
| | | i | 264 | 30 | 85 | 96 | 54 | 349 | 30 | 116 | 118 | 85 |
| | Insgesamt | m | 1 441 | 109 | 436 | 463 | 434 | 2 078 | 123 | 603 | 634 | 717 |
| | | w | 750 | 104 | 244 | 247 | 155 | 1 460 | 159 | 465 | 466 | 371 |
| | | i | 2 191 | 213 | 680 | 709 | 588 | 3 538 | 282 | 1 068 | 1 101 | 1 088 |

1) Einschl. Ingenieurschul- und Verwaltungsfachhochschulabschluss.

2) Einschl. Lehrerbildung.

Beruf und Ausbildung

**8 Erwerbstätige mit Abschluss an einer Fachhochschule bzw. Universität im März 2004
nach Hauptfachrichtung des Abschlusses und monatlichem Nettoeinkommen**

1 000

| Kenn- ziffer | Hauptfachrichtung (m = männlich, w = weiblich, i = insgesamt) | Insgesamt | Mit Angabe des Einkommens | | | | | | Ohne Angabe des Ein- kommens 1) | |
|--|--|-----------|---------------------------|---|-------------------|---------------------|---------------------|-------------------|--|--|
| | | | zusammen | davon mit einem monatlichem Nettoeinkommen von . . . bis unter . . . EUR | | | | | | |
| | | | | unter 900 | 900 - 1 500 | 1 500 - 2 000 | 2 000 - 2 600 | 2 600 und mehr | | |
| Mit Abschluss an einer Fachhochschule 2) | | | | | | | | | | |
| 01 - 24, Sprach- und Kulturwissen- 25 schaften, Sport | m | 46 | 44 | / | 7 | 10 | 12 | 14 | / | |
| | w | 111 | 108 | 21 | 30 | 26 | 19 | 11 | / | |
| | i | 158 | 152 | 23 | 37 | 36 | 30 | 25 | 5 | |
| darunter: | | | | | | | | | | |
| 18 - 24 Erziehungswissenschaft und Pädagogik | m | 32 | 31 | / | / | 7 | 7 | 11 | / | |
| | w | 80 | 78 | 14 | 23 | 18 | 14 | 8 | / | |
| | i | 112 | 108 | 15 | 27 | 25 | 21 | 19 | / | |
| 26 - 29, Rechts-, Wirtschafts- und 31 - 38, Sozialwissenschaften 68, 71, 91, 92 | m | 435 | 419 | 8 | 35 | 69 | 103 | 204 | 16 | |
| | w | 336 | 322 | 55 | 89 | 90 | 59 | 29 | 14 | |
| | i | 771 | 741 | 62 | 124 | 159 | 162 | 233 | 30 | |
| darunter: | | | | | | | | | | |
| 91, 92 Kinder- und Jugendarbeit, Sozialarbeit und Beratung | m | 43 | 41 | / | 8 | 12 | 12 | 8 | / | |
| | w | 95 | 92 | 22 | 33 | 24 | 9 | / | / | |
| | i | 138 | 134 | 24 | 41 | 36 | 21 | 12 | / | |
| 31 Recht | m | 13 | 12 | / | / | / | / | 6 | / | |
| | w | 13 | 12 | / | / | / | / | / | / | |
| | i | 26 | 25 | / | / | 6 | 6 | 7 | / | |
| 34 Wirtschaftswissenschaften (ohne VWL) | m | 151 | 143 | / | 14 | 23 | 31 | 73 | 7 | |
| | w | 87 | 83 | 14 | 19 | 24 | 16 | 11 | / | |
| | i | 238 | 226 | 17 | 33 | 46 | 47 | 84 | 12 | |
| 39 - 47 Mathematik, Naturwissenschaften | m | 70 | 66 | / | 5 | 14 | 17 | 27 | / | |
| | w | 18 | 16 | / | / | / | / | / | / | |
| | i | 88 | 82 | 5 | 10 | 19 | 20 | 29 | 5 | |
| darunter: | | | | | | | | | | |
| 42 Informatik | m | 51 | 48 | / | / | 10 | 12 | 19 | / | |
| | w | 8 | 8 | / | / | / | / | / | / | |
| | i | 58 | 55 | / | 6 | 13 | 13 | 20 | / | |
| 48 - 49, Humanmedizin, 50 Tiermedizin | m | / | / | / | / | / | / | / | / | |
| | w | 6 | 5 | / | / | / | / | / | / | |
| | i | 9 | 8 | / | / | / | / | / | / | |
| 51 - 55 Agrar-, Forstwissenschaften und Ernährungsgewerbe | m | 34 | 27 | / | 6 | 7 | 7 | 6 | 7 | |
| | w | 18 | 17 | 5 | 7 | / | / | / | / | |
| | i | 52 | 44 | 7 | 13 | 9 | 8 | 7 | 8 | |
| 56 - 67 Ingenieurwissenschaften 69, 70 | m | 637 | 606 | 20 | 69 | 104 | 143 | 271 | 30 | |
| | w | 103 | 98 | 22 | 30 | 23 | 14 | 9 | 5 | |
| | i | 740 | 704 | 42 | 99 | 127 | 157 | 280 | 35 | |
| darunter: | | | | | | | | | | |
| 58 Maschinenbau/-wesen | m | 150 | 143 | / | 14 | 21 | 31 | 73 | 7 | |
| | w | 12 | 12 | / | / | / | / | / | / | |
| | i | 162 | 155 | 7 | 17 | 24 | 32 | 75 | 8 | |
| 61 Elektronik und Automation, Telekommunikation | m | 56 | 53 | / | 5 | 9 | 15 | 22 | / | |
| | w | / | / | / | / | / | / | / | / | |
| | i | 60 | 57 | / | 6 | 10 | 16 | 22 | / | |

1) Einschl. Selbstständige Landwirte in der Haupttätigkeit und der Erwerbstätigen ohne Einkommen.

2) Einschl. Ingenieurschul- und Verwaltungsfachhochschulabschluss.

Beruf und Ausbildung

**8 Erwerbstätige mit Abschluss an einer Fachhochschule bzw. Universität im März 2004
nach Hauptfachrichtung des Abschlusses und monatlichem Nettoeinkommen**

1 000

| Kenn- ziffer | Hauptfachrichtung (m = männlich, w = weiblich, i = insgesamt) | Insgesamt | Mit Angabe des Einkommens | | | | | | Ohne Angabe des Ein- kommens ¹⁾ | |
|--|--|-----------|---------------------------|---|-------------------|---------------------|---------------------|-------------------|---|-----|
| | | | zusammen | davon mit einem monatlichem Nettoeinkommen von . . . bis unter . . . EUR | | | | | | |
| | | | | unter 900 | 900 - 1 500 | 1 500 - 2 000 | 2 000 - 2 600 | 2 600 und mehr | | |
| noch Mit Abschluss an einer Fachhochschule ²⁾ | | | | | | | | | | |
| 72 - 77 | Kunst, Kunstwissenschaften | m | 28 | 26 | / | 7 | 6 | / | 6 | / |
| | | w | 28 | 26 | 9 | 7 | 5 | / | / | / |
| | | i | 56 | 52 | 13 | 13 | 11 | 8 | 8 | / |
| 77 | darunter: Audiovisuelle Techniken und Medienproduktion | m | 13 | 12 | / | / | / | / | / | / |
| | | w | 9 | 8 | / | / | / | / | / | / |
| | | i | 22 | 21 | / | 5 | 5 | / | / | / |
| 78 - 90, 93 - 96 | Sonstige Hauptfach- richtungen | m | 17 | 17 | / | / | / | / | 6 | / |
| | | w | 37 | 36 | 9 | 15 | 7 | / | / | / |
| | | i | 54 | 53 | 10 | 18 | 10 | 7 | 8 | / |
| 99 | Ohne Angabe und Haupt- fachrichtung nicht erkennbar | m | 171 | 161 | 9 | 17 | 30 | 35 | 70 | 10 |
| | | w | 93 | 87 | 18 | 28 | 22 | 11 | 9 | 6 |
| | | i | 264 | 249 | 27 | 45 | 52 | 47 | 78 | 16 |
| | Insgesamt | m | 1 441 | 1 369 | 48 | 150 | 242 | 324 | 605 | 72 |
| | | w | 750 | 716 | 142 | 212 | 182 | 114 | 66 | 33 |
| | | i | 2 191 | 2 085 | 190 | 362 | 424 | 438 | 671 | 105 |

1) Einschl. Selbstständige Landwirte in der Haupttätigkeit und der Erwerbstätigen ohne Einkommen.

2) Einschl. Ingenieurschul- und Verwaltungsfachhochschulabschluss.

Beruf und Ausbildung

**8 Erwerbstätige mit Abschluss an einer Fachhochschule bzw. Universität im März 2004
nach Hauptfachrichtung des Abschlusses und monatlichem Nettoeinkommen**

1 000

| Kenn- ziffer | Hauptfachrichtung (m = männlich, w = weiblich, i = insgesamt) | Insgesamt | Mit Angabe des Einkommens | | | | | | Ohne Angabe des Ein- kommens ¹⁾ | |
|--|--|-----------|---------------------------|---|-------------------|---------------------|---------------------|-------------------|---|--|
| | | | zusammen | davon mit einem monatlichem Nettoeinkommen von . . . bis unter . . . EUR | | | | | | |
| | | | | unter 900 | 900 - 1 500 | 1 500 - 2 000 | 2 000 - 2 600 | 2 600 und mehr | | |
| Mit Abschluss an einer Universität ³⁾ | | | | | | | | | | |
| 01 - 24, Sprach- und Kulturwissen- 25 schaften, Sport | m | 407 | 396 | 17 | 44 | 50 | 88 | 196 | 11 | |
| | w | 628 | 603 | 86 | 130 | 129 | 149 | 108 | 25 | |
| | i | 1 035 | 999 | 104 | 175 | 180 | 237 | 304 | 36 | |
| darunter: | | | | | | | | | | |
| 18 - 24 Erziehungswissenschaft und Pädagogik | m | 263 | 256 | 8 | 23 | 28 | 58 | 139 | 8 | |
| | w | 450 | 433 | 54 | 87 | 88 | 121 | 83 | 17 | |
| | i | 714 | 689 | 62 | 110 | 116 | 179 | 222 | 25 | |
| 26 - 29, Rechts-, Wirtschafts- und 31 - 38, Sozialwissenschaften 68, 71, 91, 92 | m | 460 | 435 | 24 | 43 | 53 | 72 | 244 | 25 | |
| | w | 247 | 236 | 44 | 58 | 49 | 40 | 45 | 11 | |
| | i | 707 | 672 | 68 | 102 | 101 | 112 | 289 | 36 | |
| darunter: | | | | | | | | | | |
| 91, 92 Kinder- und Jugendarbeit, Sozialarbeit und Beratung | m | 11 | 10 | - | / | / | / | / | / | |
| | w | 28 | 27 | 6 | 10 | 7 | / | / | / | |
| | i | 39 | 37 | 6 | 12 | 10 | 6 | / | / | |
| 31 Recht | m | 145 | 136 | 10 | 13 | 11 | 19 | 81 | 9 | |
| | w | 74 | 71 | 15 | 14 | 12 | 12 | 19 | / | |
| | i | 219 | 207 | 25 | 27 | 23 | 31 | 100 | 13 | |
| 34 Wirtschaftswissenschaften) (ohne VWL) | m | 181 | 172 | 7 | 14 | 20 | 29 | 102 | 9 | |
| | w | 81 | 77 | 13 | 17 | 18 | 14 | 16 | / | |
| | i | 263 | 249 | 20 | 30 | 38 | 43 | 118 | 13 | |
| 39 - 47 Mathematik, Naturwissenschaften | m | 270 | 259 | 10 | 28 | 39 | 51 | 131 | 11 | |
| | w | 104 | 99 | 15 | 25 | 24 | 19 | 16 | / | |
| | i | 374 | 358 | 24 | 53 | 64 | 70 | 148 | 15 | |
| darunter: | | | | | | | | | | |
| 42 Informatik | m | 64 | 61 | / | 5 | 10 | 14 | 30 | / | |
| | w | 14 | 13 | / | / | / | / | / | / | |
| | i | 78 | 74 | / | 8 | 14 | 17 | 32 | / | |
| 48 - 49, Humanmedizin, 50 Tiermedizin | m | 218 | 199 | / | 11 | 13 | 26 | 144 | 19 | |
| | w | 137 | 128 | 13 | 21 | 18 | 27 | 49 | 9 | |
| | i | 355 | 327 | 18 | 32 | 31 | 52 | 193 | 28 | |
| 51 - 55 Agrar-, Forstwissenschaften und Ernährungsgewerbe | m | 38 | 34 | / | 6 | 6 | 8 | 13 | / | |
| | w | 25 | 24 | / | 8 | 5 | / | / | / | |
| | i | 63 | 58 | 7 | 14 | 11 | 10 | 17 | 5 | |
| 56 - 67 Ingenieurwissenschaften 69, 70 | m | 393 | 377 | 14 | 43 | 60 | 78 | 182 | 16 | |
| | w | 71 | 69 | 11 | 20 | 18 | 10 | 8 | / | |
| | i | 464 | 446 | 25 | 64 | 78 | 89 | 191 | 19 | |
| darunter: | | | | | | | | | | |
| 58 Maschinenbau/-wesen | m | 102 | 99 | / | 9 | 14 | 20 | 53 | / | |
| | w | 8 | 8 | / | / | / | / | / | / | |
| | i | 110 | 107 | / | 12 | 16 | 21 | 55 | / | |
| 61 Elektronik und Automation, Telekommunikation | m | 27 | 26 | / | / | 5 | 7 | 9 | / | |
| | w | / | / | / | / | / | / | / | - | |
| | i | 29 | 29 | / | / | 6 | 8 | 10 | / | |

1) Einschl. Selbstständige Landwirte in der Haupttätigkeit und der Erwerbstätigen ohne Einkommen.

3) Einschl. Lehrerausbildung.

Beruf und Ausbildung

**8 Erwerbstätige mit Abschluss an einer Fachhochschule bzw. Universität im März 2004
nach Hauptfachrichtung des Abschlusses und monatlichem Nettoeinkommen**

1 000

| Kenn- ziffer | Hauptfachrichtung (m = männlich, w = weiblich, i = insgesamt) | Insgesamt | Mit Angabe des Einkommens | | | | | | Ohne Angabe des Ein- kommens ¹⁾ | |
|---|--|-----------|---------------------------|---|-------------------|---------------------|---------------------|-------------------|---|-----|
| | | | zusammen | davon mit einem monatlichem Nettoeinkommen von . . . bis unter . . . EUR | | | | | | |
| | | | | unter 900 | 900 - 1 500 | 1 500 - 2 000 | 2 000 - 2 600 | 2 600 und mehr | | |
| noch Mit Abschluss an einer Universität ³⁾ | | | | | | | | | | |
| 72 - 77 | Kunst, Kunstwissenschaften | m | 67 | 65 | 10 | 16 | 12 | 12 | 16 | / |
| | | w | 66 | 62 | 18 | 20 | 12 | 6 | 6 | / |
| | | i | 133 | 127 | 28 | 36 | 23 | 18 | 22 | 6 |
| darunter: | | | | | | | | | | |
| 77 | Audiovisuelle Techniken und Medienproduktion | m | 11 | 11 | / | / | / | / | / | / |
| | | w | 10 | 9 | / | / | / | / | / | / |
| | | i | 21 | 20 | / | 6 | / | / | / | / |
| 78 - 90, 93 - 96 | Sonstige Hauptfach- richtungen | m | 24 | 22 | / | / | / | / | 11 | / |
| | | w | 34 | 32 | 7 | 7 | 8 | / | 6 | / |
| | | i | 58 | 54 | 8 | 10 | 12 | 8 | 16 | / |
| 99 | Ohne Angabe und Haupt- fachrichtung nicht erkennbar | m | 201 | 190 | 12 | 26 | 27 | 33 | 92 | 11 |
| | | w | 148 | 139 | 28 | 34 | 26 | 27 | 25 | 9 |
| | | i | 349 | 329 | 40 | 60 | 52 | 61 | 116 | 20 |
| Insgesamt | | m | 2 078 | 1 977 | 94 | 220 | 262 | 372 | 1 029 | 101 |
| | | w | 1 460 | 1 392 | 227 | 324 | 289 | 285 | 267 | 68 |
| | | i | 3 538 | 3 369 | 321 | 544 | 552 | 657 | 1 296 | 169 |

1) Einschl. Selbstständige Landwirte in der Haupttätigkeit und der Erwerbstätigen ohne Einkommen.

3) Einschl. Lehrerausbildung.

Beruf und Ausbildung

9 Erwerbstätige mit Abschluss an einer Fachhochschule bzw. Universität im März 2004 nach Hauptfachrichtung des Abschlusses, Stellung im Beruf und normalerweise geleisteter Wochenarbeitszeit

1 000

| Kenn- ziffer | Hauptfachrichtung (m = männlich, w = weiblich, i = insgesamt) | Insgesamt | Davon nach Stellung im Beruf | | | Davon nach normalerweise geleisteter Wochenarbeitszeit | |
|---|--|-----------|--|-----------------------|---|---|--------------------------------------|
| | | | Selbstständige und Mithelfende Familien- angehörige | Beamte/ Beamtinnen | Angestellte/ Arbeiter/ -innen ¹⁾ | Teilzeit (unter 32 Stunden) | Vollzeit (32 Stunden und mehr) |
| Mit Abschluss an einer Fachhochschule ²⁾ | | | | | | | |
| 01 - 24, Sprach- und Kulturwissen- schaften, Sport | m | 46 | / | 18 | 24 | 6 | 40 |
| | w | 111 | 7 | 36 | 68 | 53 | 59 |
| | i | 158 | 12 | 53 | 92 | 59 | 98 |
| darunter: | | | | | | | |
| 18 - 24 Erziehungswissenschaft und Pädagogik | m | 32 | / | 15 | 15 | / | 28 |
| | w | 80 | / | 33 | 43 | 40 | 40 |
| | i | 112 | 7 | 48 | 58 | 45 | 68 |
| 26 - 29, Rechts-, Wirtschafts- und 31 - 38, Sozialwissenschaften | m | 435 | 48 | 166 | 221 | 21 | 414 |
| 68, 71, | w | 336 | 23 | 100 | 214 | 111 | 225 |
| 91, 92 | i | 771 | 71 | 266 | 435 | 132 | 639 |
| darunter: | | | | | | | |
| 91, 92 Kinder- und Jugendarbeit, Sozialarbeit und Beratung | m | 43 | / | / | 36 | 7 | 36 |
| | w | 95 | 8 | / | 82 | 45 | 50 |
| | i | 138 | 11 | 9 | 118 | 53 | 85 |
| 31 Recht | m | 13 | / | 8 | / | / | 12 |
| | w | 13 | / | 10 | / | / | 9 |
| | i | 26 | / | 18 | 6 | / | 21 |
| 34 Wirtschaftswissenschaften (ohne VWL) | m | 151 | 28 | 9 | 114 | 6 | 145 |
| | w | 87 | 7 | 6 | 75 | 21 | 67 |
| | i | 238 | 35 | 15 | 189 | 27 | 211 |
| 39 - 47 Mathematik, Naturwissenschaften | m | 70 | 12 | / | 57 | / | 67 |
| | w | 18 | / | / | 15 | 5 | 13 |
| | i | 88 | 14 | / | 71 | 8 | 79 |
| darunter: | | | | | | | |
| 42 Informatik | m | 51 | 9 | / | 41 | / | 49 |
| | w | 8 | / | / | 7 | / | 6 |
| | i | 58 | 10 | / | 47 | / | 54 |
| 48 - 49, Humanmedizin, 50 Tiermedizin | m | / | / | / | / | / | / |
| | w | 6 | / | - | / | / | / |
| | i | 9 | / | / | 6 | / | 7 |
| 51 - 55 Agrar-, Forstwissenschaften und Ernährungsgewerbe | m | 34 | 9 | 6 | 18 | / | 32 |
| | w | 18 | / | / | 14 | 6 | 12 |
| | i | 52 | 12 | 8 | 32 | 8 | 44 |
| 56 - 67 Ingenieurwissenschaften 69, 70 | m | 637 | 116 | 34 | 487 | 32 | 605 |
| | w | 103 | 12 | 6 | 86 | 31 | 72 |
| | i | 740 | 127 | 40 | 573 | 63 | 677 |
| darunter: | | | | | | | |
| 58 Maschinenbau/-wesen | m | 150 | 21 | / | 125 | 7 | 143 |
| | w | 12 | / | / | 11 | / | 9 |
| | i | 162 | 21 | / | 136 | 11 | 152 |
| 61 Elektronik und Automation, Telekommunikation | m | 56 | 6 | 5 | 44 | / | 53 |
| | w | / | - | / | / | / | / |
| | i | 60 | 6 | 5 | 48 | / | 57 |

1) Einschl. Selbstständige Landwirte in der Haupttätigkeit und der Erwerbstätigen ohne Einkommen.

2) Einschl. Ingenieurschul- und Verwaltungsfachhochschulabschluss.

Beruf und Ausbildung

9 Erwerbstätige mit Abschluss an einer Fachhochschule bzw. Universität im März 2004 nach Hauptfachrichtung des Abschlusses, Stellung im Beruf und normalerweise geleisteter Wochenarbeitszeit

1 000

| Kenn- ziffer | Hauptfachrichtung (m = männlich, w = weiblich, i = insgesamt) | Insgesamt | Davon nach Stellung im Beruf | | | Davon nach normalerweise geleisteter Wochenarbeitszeit | | |
|--|--|-----------|--|-----------------------|---|---|--------------------------------------|-------|
| | | | Selbstständige und Mithelfende Familien- angehörige | Beamte/ Beamtinnen | Angestellte/ Arbeiter/ -innen ¹⁾ | Teilzeit (unter 32 Stunden) | Vollzeit (32 Stunden und mehr) | |
| noch Mit Abschluss an einer Fachhochschule ²⁾ | | | | | | | | |
| 72 - 77 | Kunst, Kunstwissenschaften | m | 28 | 15 | / | 13 | 5 | 23 |
| | | w | 28 | 13 | / | 15 | 11 | 17 |
| | | i | 56 | 27 | / | 28 | 16 | 39 |
| 77 | darunter: Audiovisuelle Techniken und Medienproduktion | m | 13 | 7 | / | 6 | / | 11 |
| | | w | 9 | / | - | / | / | 6 |
| | | i | 22 | 12 | / | 10 | / | 17 |
| 78 - 90, 93 - 96 | Sonstige Hauptfach- richtungen | m | 17 | / | / | 11 | / | 16 |
| | | w | 37 | 5 | / | 31 | 14 | 23 |
| | | i | 54 | 10 | / | 43 | 15 | 39 |
| 99 | Ohne Angabe und Haupt- fachrichtung nicht erkennbar | m | 171 | 25 | 34 | 112 | 9 | 163 |
| | | w | 93 | 10 | 19 | 64 | 28 | 65 |
| | | i | 264 | 35 | 53 | 176 | 37 | 228 |
| | Insgesamt | m | 1 441 | 235 | 261 | 945 | 80 | 1 361 |
| | | w | 750 | 76 | 164 | 510 | 260 | 490 |
| | | i | 2 191 | 311 | 425 | 1 455 | 340 | 1 851 |

1) Einschl. Selbstständige Landwirte in der Haupttätigkeit und der Erwerbstätigen ohne Einkommen.

2) Einschl. Ingenieurschul- und Verwaltungsfachhochschulabschluss.

Beruf und Ausbildung

9 Erwerbstätige mit Abschluss an einer Fachhochschule bzw. Universität im März 2004 nach Hauptfachrichtung des Abschlusses, Stellung im Beruf und normalerweise geleisteter Wochenarbeitszeit

1 000

| Kenn- ziffer | Hauptfachrichtung (m = männlich, w = weiblich, i = insgesamt) | Insgesamt | Davon nach Stellung im Beruf | | | Davon nach normalerweise geleisteter Wochenarbeitszeit | |
|--|--|-----------|--|-----------------------|---|---|--------------------------------------|
| | | | Selbstständige und Mithelfende Familien- angehörige | Beamte/ Beamtinnen | Angestellte/ Arbeiter/ -innen ¹⁾ | Teilzeit (unter 32 Stunden) | Vollzeit (32 Stunden und mehr) |
| Mit Abschluss an einer Universität ³⁾ | | | | | | | |
| 01 - 24, Sprach- und Kulturwissen- | m | 407 | 46 | 201 | 160 | 56 | 352 |
| 25 schaften, Sport | w | 628 | 63 | 291 | 275 | 255 | 373 |
| | i | 1 035 | 109 | 492 | 434 | 310 | 725 |
| darunter: | | | | | | | |
| 18 - 24 Erziehungswissenschaft | m | 263 | 15 | 169 | 79 | 33 | 230 |
| und Pädagogik | w | 450 | 23 | 266 | 161 | 183 | 267 |
| | i | 714 | 38 | 436 | 240 | 216 | 497 |
| 26 - 29, Rechts-, Wirtschafts- und | | | | | | | |
| 31 - 38, Sozialwissenschaften | m | 460 | 122 | 67 | 271 | 35 | 425 |
| 68, 71, | w | 247 | 39 | 33 | 175 | 74 | 173 |
| 91, 92 | i | 707 | 161 | 101 | 445 | 109 | 598 |
| darunter: | | | | | | | |
| 91, 92 Kinder- und Jugendarbeit, | m | 11 | / | / | 8 | / | 9 |
| Sozialarbeit und Beratung | w | 28 | / | / | 23 | 14 | 14 |
| | i | 39 | / | / | 31 | 16 | 23 |
| 31 Recht | m | 145 | 56 | 37 | 52 | 11 | 134 |
| | w | 74 | 16 | 19 | 39 | 21 | 54 |
| | i | 219 | 72 | 56 | 91 | 31 | 188 |
| 34 Wirtschaftswissenschaften) | m | 181 | 41 | 10 | 130 | 11 | 170 |
| (ohne VWL) | w | 81 | 11 | / | 66 | 21 | 61 |
| | i | 263 | 52 | 14 | 196 | 32 | 231 |
| 39 - 47 Mathematik, | m | 270 | 31 | 33 | 206 | 25 | 245 |
| Naturwissenschaften | w | 104 | 12 | 13 | 79 | 35 | 69 |
| | i | 374 | 43 | 46 | 284 | 60 | 314 |
| darunter: | | | | | | | |
| 42 Informatik | m | 64 | 9 | / | 53 | / | 61 |
| | w | 14 | / | / | 12 | / | 10 |
| | i | 78 | 10 | / | 65 | 6 | 71 |
| 48 - 49, Humanmedizin, | m | 218 | 116 | 11 | 92 | 11 | 208 |
| 50 Tiermedizin | w | 137 | 60 | / | 74 | 35 | 102 |
| | i | 355 | 175 | 14 | 166 | 46 | 309 |
| 51 - 55 Agrar-, Forstwissenschaften | m | 38 | 8 | 7 | 23 | / | 34 |
| und Ernährungsgewerbe | w | 25 | / | / | 19 | 8 | 18 |
| | i | 63 | 11 | 10 | 43 | 11 | 52 |
| 56 - 67 Ingenieurwissenschaften | m | 393 | 71 | 27 | 294 | 24 | 369 |
| 69, 70 | w | 71 | 11 | / | 56 | 18 | 54 |
| | i | 464 | 83 | 31 | 350 | 42 | 422 |
| darunter: | | | | | | | |
| 58 Maschinenbau/-wesen | m | 102 | 11 | 6 | 85 | 6 | 96 |
| | w | 8 | / | / | 7 | / | 7 |
| | i | 110 | 12 | 7 | 92 | 7 | 103 |
| 61 Elektronik und Automation, | m | 27 | / | / | 21 | / | 25 |
| Telekommunikation | w | / | / | / | / | / | / |
| | i | 29 | / | / | 24 | / | 27 |

1) Einschl. Selbstständige Landwirte in der Haupttätigkeit und der Erwerbstätigen ohne Einkommen.

3) Einschl. Lehrerausbildung.

Beruf und Ausbildung

9 Erwerbstätige mit Abschluss an einer Fachhochschule bzw. Universität im März 2004 nach Hauptfachrichtung des Abschlusses, Stellung im Beruf und normalerweise geleisteter Wochenarbeitszeit

1 000

| Kenn- ziffer | Hauptfachrichtung (m = männlich, w = weiblich, i = insgesamt) | Insgesamt | Davon nach Stellung im Beruf | | | Davon nach normalerweise geleisteter Wochenarbeitszeit | | |
|---|--|-----------|--|-----------------------|---|---|--------------------------------------|-------|
| | | | Selbstständige und Mithelfende Familien- angehörige | Beamte/ Beamtinnen | Angestellte/ Arbeiter/ -innen ¹⁾ | Teilzeit (unter 32 Stunden) | Vollzeit (32 Stunden und mehr) | |
| noch Mit Abschluss an einer Universität ³⁾ | | | | | | | | |
| 72 - 77 | Kunst, Kunstwissenschaften | m | 67 | 29 | / | 34 | 14 | 53 |
| | | w | 66 | 27 | / | 35 | 28 | 37 |
| | | i | 133 | 56 | 7 | 69 | 43 | 90 |
| 77 | darunter: Audiovisuelle Techniken und Medienproduktion | m | 11 | / | / | 6 | / | 10 |
| | | w | 10 | / | / | / | / | 7 |
| | | i | 21 | 10 | / | 11 | / | 17 |
| 78 - 90, 93 - 96 | Sonstige Hauptfach- richtungen | m | 24 | 12 | / | 11 | / | 21 |
| | | w | 34 | 9 | / | 25 | 13 | 20 |
| | | i | 58 | 20 | / | 36 | 16 | 42 |
| 99 | Ohne Angabe und Haupt- fachrichtung nicht erkennbar | m | 201 | 49 | 28 | 124 | 16 | 184 |
| | | w | 148 | 26 | 28 | 95 | 49 | 100 |
| | | i | 349 | 75 | 56 | 219 | 65 | 284 |
| | Insgesamt | m | 2 078 | 485 | 379 | 1 214 | 187 | 1 891 |
| | | w | 1 460 | 249 | 379 | 833 | 514 | 946 |
| | | i | 3 538 | 733 | 758 | 2 047 | 700 | 2 838 |

1) Einschl. Selbstständige Landwirte in der Haupttätigkeit und der Erwerbstätigen ohne Einkommen.

3) Einschl. Lehrerausbildung.

Beruf und Ausbildung

**10 Erwerbstätige im März 2004 nach Berufsgruppen, ausgewählten Berufsordnungen
und normalerweise je Woche geleisteten Arbeitsstunden**

1 000

| Nr. der Sys- te- ma- tik ¹⁾ | Berufsgruppe Berufsordnung (i = insgesamt, w = weiblich) | | Ins- gesamt | Davon mit . . . normalerweise geleisteten Arbeitsstunden | | | | | | |
|---|--|---|----------------|--|---------|---------|---------|-----|---------|----------------|
| | | | | unter 21 | 21 - 31 | 32 - 35 | 36 - 39 | 40 | 41 - 44 | 45 und mehr |
| 01 | Landwirtschaftliche Berufe | i | 413 | 49 | 30 | 13 | 9 | 62 | 7 | 244 |
| | | w | 133 | 29 | 22 | 9 | / | 18 | / | 50 |
| 011 | Landwirte/Landwirtinnen, Pflanzenschutz/-innen | i | 287 | 20 | 12 | 7 | / | 37 | / | 202 |
| | | w | 61 | 10 | 7 | / | / | 8 | / | 28 |
| 013 | Landarbeitskräfte | i | 44 | 10 | / | / | / | 16 | / | 9 |
| | | w | 20 | 7 | / | / | / | / | / | / |
| 014 | Mithelfende Familienangehörige in der Landwirtschaft, a.n.g. | i | 62 | 15 | 13 | / | / | 6 | / | 21 |
| | | w | 48 | 10 | 11 | / | / | 6 | / | 15 |
| 02 | Tierwirtschaftliche Berufe | i | 60 | 10 | / | / | 6 | 25 | / | 14 |
| | | w | 29 | 7 | / | / | / | 11 | / | / |
| 023 | Tier-, Pferde-, Fischwirte und -wirtinnen | i | 36 | / | / | / | / | 15 | / | 12 |
| | | w | 16 | / | / | / | / | 7 | / | / |
| 024 | Tierpfleger/-innen und verwandte Berufe, a.n.g. | i | 24 | 6 | / | / | / | 10 | / | / |
| | | w | 14 | / | / | / | / | / | / | / |
| 03 | Verwaltungs-, Beratungs- und technische Fachkräfte in der Land- und Tierwirtschaft | i | 19 | / | / | / | / | 7 | / | / |
| | | w | / | / | / | / | / | / | / | / |
| 031 | Verwalter/-innen in der Land- und Tierwirtschaft | i | / | / | - | / | / | / | / | / |
| | | w | / | - | - | / | / | - | / | / |
| 032 | Land- und Tierwirtschaftsberater/ -innen, Agraringenieure/-inge- nieurinnen, Agrartechniker/ -innen | i | 18 | / | / | / | / | 7 | / | / |
| | | w | / | / | / | / | / | / | - | / |
| 05 | Gartenbauberufe | i | 353 | 51 | 19 | 9 | 85 | 127 | 8 | 55 |
| | | w | 138 | 37 | 14 | / | 22 | 42 | / | 16 |
| 051 | Gärtner/-innen, Garten- arbeiter/-innen | i | 247 | 26 | 10 | 5 | 71 | 97 | 6 | 33 |
| | | w | 57 | 14 | / | / | 11 | 21 | / | / |
| 052 | Ingenieure, Ingenieurinnen Techniker/-innen in Garten- bau und Landespflege | i | 23 | / | / | / | / | 7 | / | 7 |
| | | w | 7 | / | / | / | / | / | / | / |
| 06 | Forst-, Jagdberufe | i | 49 | / | / | / | 15 | 21 | / | / |
| | | w | / | / | / | / | / | / | - | - |
| 062 | Forstwirte/Forstwirtinnen (Waldarbeiter/-innen) | i | 26 | / | / | / | 11 | 11 | / | / |
| | | w | / | / | / | / | / | / | - | - |
| 07 | Bergleute | i | 53 | / | / | / | 15 | 31 | / | / |
| | | w | / | - | / | / | / | / | - | - |

1) Klassifizierung der Berufe, Ausgabe 1992 (siehe Band 1).

Beruf und Ausbildung

**10 Erwerbstätige im März 2004 nach Berufsgruppen, ausgewählten Berufsordnungen
und normalerweise je Woche geleisteten Arbeitsstunden**

1 000

| Nr. der Sys- te- ma- tik ¹⁾ | Berufsgruppe Berufsordnung (i = insgesamt, w = weiblich) | | Ins- gesamt | Davon mit . . . normalerweise geleisteten Arbeitsstunden | | | | | | |
|---|---|---|----------------|--|---------|---------|---------|----|---------|----------------|
| | | | | unter 21 | 21 - 31 | 32 - 35 | 36 - 39 | 40 | 41 - 44 | 45 und mehr |
| 08 | Mineralgewinner/-innen, Mineralaufbereiter/-innen | i | 11 | / | / | / | / | / | / | / |
| | | w | / | / | - | / | / | / | - | - |
| 10 | Steinbearbeiter/-innen | i | 25 | / | / | / | 6 | 12 | / | / |
| | | w | / | / | / | / | - | / | - | / |
| 11 | Baustoffhersteller/-innen | i | 6 | / | - | - | / | / | / | / |
| | | w | / | / | - | - | / | - | - | - |
| 12 | Keramiker/-innen | i | 20 | / | / | / | 6 | 9 | / | / |
| | | w | 7 | / | / | / | / | / | - | / |
| 13 | Berufe in der Glasherstellung und -bearbeitung | i | 20 | / | / | / | 8 | 7 | / | / |
| | | w | 5 | / | / | / | / | / | - | - |
| 131 | Glaserhersteller/-innen | i | 10 | / | / | / | / | / | / | / |
| | | w | / | / | / | / | / | / | - | - |
| 14 | Chemieberufe | i | 158 | 6 | / | 7 | 80 | 50 | / | 7 |
| | | w | 32 | / | / | / | 13 | 9 | / | / |
| 141 | Chemiebetriebswerker/-innen | i | 125 | / | / | 5 | 69 | 40 | / | 5 |
| | | w | 18 | / | / | / | 8 | 7 | / | / |
| 15 | Kunststoffberufe | i | 61 | / | / | 5 | 23 | 27 | / | / |
| | | w | 16 | / | / | / | / | 6 | - | - |
| 152 | Kunststoff-Formgeber/-innen | i | 32 | / | / | / | 12 | 14 | / | / |
| | | w | 7 | / | / | / | / | / | - | - |
| 16 | Papierherstellungs-, Papier- verarbeitungsberufe | i | 35 | / | / | / | 15 | 13 | / | / |
| | | w | 6 | / | / | / | / | / | - | - |
| 161 | Papiermacher/-innen | i | 19 | / | / | / | 8 | 7 | / | / |
| | | w | / | / | / | / | / | / | - | - |
| 17 | Druck- und Druckweiter- verarbeitungsberufe | i | 155 | 14 | 6 | 30 | 45 | 48 | / | 11 |
| | | w | 42 | 10 | / | 5 | 10 | 10 | / | / |
| 174 | Drucker/-innen (Hoch-, Flach-, Tiefdruck) | i | 68 | / | / | 14 | 22 | 23 | / | 6 |
| | | w | 6 | / | / | / | / | / | / | / |
| 18 | Berufe in der Holzbearbeitung, Holz- und Flechtwaren- herstellung | i | 36 | / | / | / | 7 | 17 | / | / |
| | | w | 7 | / | / | / | / | / | / | / |
| 181 | Holzbearbeitungsmechaniker/ -innen | i | 25 | / | / | / | 5 | 13 | / | / |
| | | w | / | / | / | / | / | / | / | / |
| 19 | Berufe in der Hütten- und Halbzeugindustrie | i | 39 | / | / | 9 | 13 | 14 | / | / |
| | | w | / | / | / | / | / | / | / | - |
| 191 | Verfahrensmechaniker/-innen (Metallerzeugung) | i | 25 | / | / | 6 | 9 | 7 | / | / |
| | | w | / | / | / | / | / | / | / | - |

1) Klassifizierung der Berufe, Ausgabe 1992 (siehe Band 1).

Beruf und Ausbildung

**10 Erwerbstätige im März 2004 nach Berufsgruppen, ausgewählten Berufsordnungen
und normalerweise je Woche geleisteten Arbeitsstunden**

1 000

| Nr. der Sy- ste- ma- tik ¹⁾ | Berufsgruppe Berufsordnung (i = insgesamt, w = weiblich) | Ins- gesamt | Davon mit . . . normalerweise geleisteten Arbeitsstunden | | | | | | |
|---|---|----------------|--|---------|---------|---------|-----|---------|----------------|
| | | | unter 21 | 21 - 31 | 32 - 35 | 36 - 39 | 40 | 41 - 44 | 45 und mehr |
| 20 | Gießereiberufe | i | 51 | / | / | 12 | 16 | 19 | / |
| | | w | / | / | - | / | / | / | - |
| 21 | Berufe in der spanlosen Metallverformung | i | 25 | / | / | 5 | 8 | 8 | / |
| | | w | 8 | / | / | / | / | / | - |
| 212 | Drahtverformer/-innen, Drahtverarbeiter/-innen | i | 9 | / | / | / | / | / | / |
| | | w | / | / | / | / | / | / | - |
| 22 | Berufe in der spanenden Metallverformung | i | 222 | / | / | 54 | 74 | 82 | / |
| | | w | 9 | / | / | / | / | - | / |
| 221 | Dreher/-innen | i | 106 | / | / | 26 | 36 | 38 | / |
| | | w | / | / | / | / | / | - | - |
| 225 | Metallschleifer/-innen | i | 34 | / | / | 8 | 10 | 12 | / |
| | | w | / | / | / | / | / | - | - |
| 23 | Berufe in der Metallober- flächenveredlung und Metallvergütung | i | 30 | / | / | 7 | 9 | 11 | / |
| | | w | / | / | / | / | / | - | - |
| 234 | Galvaniseure, Galvaniseurinnen Metallfärber/-innen | i | 15 | / | - | / | / | 7 | / |
| | | w | / | / | - | / | / | - | - |
| 24 | Metallverbindungsberufe | i | 98 | / | / | 20 | 31 | 40 | / |
| | | w | 11 | / | / | / | / | / | - |
| 241 | Schweißer/-innen, Brenn- schneider/-innen | i | 89 | / | / | 18 | 28 | 38 | / |
| | | w | / | - | / | / | / | / | - |
| 25 | Metall- und Anlagenbauberufe | i | 432 | 6 | / | 54 | 146 | 181 | 8 |
| | | w | 8 | / | / | / | / | / | 31 |
| 254 | Konstruktionsmechaniker/-innen (Ausrüstungstechnik) und zu- gehörige Metallbauer/-innen | i | 320 | / | / | 37 | 113 | 137 | 5 |
| | | w | / | / | - | / | / | / | 19 |
| 256 | Metallbauer/-innen (Metall- gestaltung) und Schmiede/ Schmiedinnen (Handwerk) | i | 14 | / | / | / | / | / | / |
| | | w | / | - | - | / | - | / | - |
| 26 | Blechkonstruktions- und Installationsberufe | i | 504 | 15 | 10 | 61 | 164 | 196 | 9 |
| | | w | 58 | 7 | 6 | 15 | 17 | 12 | 49 |
| 264 | Anlagenmechaniker/-innen (Versorgungstechnik) | i | 15 | / | / | / | 7 | 6 | / |
| | | w | / | / | / | - | / | / | - |
| 268 | Zentralheizungs-, Lüftungs- bauer und -bauerinnen | i | 125 | / | / | / | 39 | 58 | / |
| | | w | / | - | - | - | / | / | 18 |
| 269 | Installations- und Montage- berufe, a.n.g. | i | 226 | 11 | 8 | 48 | 67 | 73 | / |
| | | w | 54 | 7 | 5 | 15 | 16 | 12 | 17 |

1) Klassifizierung der Berufe, Ausgabe 1992 (siehe Band 1).

Beruf und Ausbildung

**10 Erwerbstätige im März 2004 nach Berufsgruppen, ausgewählten Berufsordnungen
und normalerweise je Woche geleisteten Arbeitsstunden**

1 000

| Nr. der Sys- te- ma- tik ¹⁾ | Berufsgruppe Berufsordnung (i = insgesamt, w = weiblich) | Ins- gesamt | Davon mit . . . normalerweise geleisteten Arbeitsstunden | | | | | | | |
|---|--|----------------|--|----------|----------|----------|-----------|-----------|----------------|---------|
| | | | unter 21 | 21 - 31 | 32 - 35 | 36 - 39 | 40 | 41 - 44 | 45 und mehr | |
| 27 | Maschinenbau- und -wartungsberufe | i w | 485 19 | 6 / | 6 / | 112 / | 189 7 | 146 6 | 6 / | 19 - |
| 270 | Industriemechaniker/-innen o.n.F., Mechaniker/-innen o.n.A. | i w | 210 8 | / / | / / | 51 / | 83 / | 61 / | / / | 7 - |
| 273 | Industriemechaniker/-innen (Maschinen- und Systemtechnik), Maschinenbaumechaniker/-innen | i w | 176 / | / - | / - | 45 / | 68 / | 49 / | / / | 7 - |
| 28 | Fahr-, Flugzeugbau- und -wartungsberufe | i w | 479 11 | 7 / | 8 / | 41 / | 162 / | 203 / | 11 / | 47 / |
| 281 | Kraftfahrzeug-, Zweirad- mechaniker/-innen | i w | 381 8 | 6 / | 5 / | 27 / | 128 / | 164 / | 9 / | 40 / |
| 29 | Werkzeug- und Formenbauberufe | i w | 144 / | / / | / / | 38 / | 45 / | 46 / | / - | 7 - |
| 290 | Werkzeugmechaniker/-innen, Werkzeugmacher/-innen o.n.F. | i w | 119 / | / / | / / | 33 / | 38 / | 39 / | / - | / - |
| 30 | Feinwerktechnische und verwandte Berufe | i w | 207 82 | 20 15 | 9 7 | 15 / | 52 17 | 80 34 | / / | 26 / |
| 300 | Industriemechaniker/-innen (Geräte- und Feinwerktechnik), Feinmechaniker/-innen | i w | 47 / | / / | / / | 10 / | 18 / | 13 / | / / | / / |
| 31 | Elektroberufe | i w | 760 42 | 12 / | 10 / | 87 7 | 312 14 | 272 13 | 14 / | 52 / |
| 316 | Elektromechaniker/-innen, Industrieelektroniker/-innen | i w | 160 12 | / / | / / | 24 / | 62 / | 51 / | / - | 15 / |
| 32 | Montierer/-innen und Metallberufe, a.n.g. | i w | 192 85 | 15 12 | 10 7 | 48 19 | 59 27 | 53 20 | / / | / / |
| 323 | Metallarbeiter/-innen o.n.A. | i w | 88 17 | / / | / / | 22 / | 25 / | 30 5 | / / | / / |
| 33 | Spinnberufe | i w | 8 / | / / | / / | / - | / / | / / | - - | / / |
| 34 | Berufe in der Textilherstellung | i w | 17 8 | / / | / / | / / | 7 / | 8 / | / / | / / |
| 35 | Berufe in der Textilverarbeitung | i w | 106 94 | 29 27 | 12 12 | 9 8 | 24 21 | 26 22 | / / | 6 / |
| 351 | Oberbekleidungsschneider/-innen | i w | 48 42 | 16 14 | 5 / | / / | 10 9 | 9 8 | / / | / / |

1) Klassifizierung der Berufe, Ausgabe 1992 (siehe Band 1).

Beruf und Ausbildung

**10 Erwerbstätige im März 2004 nach Berufsgruppen, ausgewählten Berufsordnungen
und normalerweise je Woche geleisteten Arbeitsstunden**

1 000

| Nr. der Sys- te- ma- tik ¹⁾ | Berufsgruppe Berufsordnung (i = insgesamt, w = weiblich) | Ins- gesamt | Davon mit ... normalerweise geleisteten Arbeitsstunden | | | | | | |
|---|---|----------------|--|---------|---------|---------|----|---------|----------------|
| | | | unter 21 | 21 - 31 | 32 - 35 | 36 - 39 | 40 | 41 - 44 | 45 und mehr |
| 358 | Textilnäher/-innen, a.n.g. | i | 39 | 10 | 5 | / | 10 | 10 | / |
| | | w | 38 | 10 | 5 | / | 9 | 10 | / |
| 36 | Textilveredler/-innen | i | 6 | / | / | / | / | / | / |
| | | w | / | / | / | - | / | / | - |
| 37 | Berufe in der Lederherstellung, Leder- und Fellverarbeitung | i | 32 | / | / | / | 5 | 13 | / |
| | | w | 10 | / | / | / | / | / | / |
| 372 | Schuhmacher/-innen (Handwerk) | i | 16 | / | / | / | / | 7 | / |
| | | w | / | / | - | / | / | / | / |
| 39 | Berufe in der Back-, Konditor-, Süßwarenherstellung | i | 150 | 13 | / | / | 19 | 67 | / |
| | | w | 40 | 8 | / | / | 5 | 18 | / |
| 391 | Bäcker/-innen | i | 115 | 11 | / | / | 15 | 50 | / |
| | | w | 24 | 6 | / | / | / | 9 | / |
| 40 | Fleischer/-innen | i | 109 | / | / | / | 22 | 49 | / |
| | | w | 11 | / | / | / | / | 5 | / |
| 41 | Köche/Köchinnen | i | 494 | 116 | 56 | 19 | 80 | 151 | 12 |
| | | w | 288 | 94 | 45 | 13 | 47 | 69 | 6 |
| 42 | Berufe in der Getränke-, Genußmittelherstellung | i | 22 | / | / | / | 10 | 8 | / |
| | | w | / | / | / | - | / | / | - |
| 421 | Brauer/-innen und Mälzer/-innen | i | 11 | / | - | / | 6 | / | / |
| | | w | / | / | - | - | - | / | - |
| 43 | Übrige Ernährungsberufe | i | 37 | / | / | / | 11 | 15 | / |
| | | w | 15 | / | / | / | / | 5 | / |
| 44 | Hochbauberufe | i | 322 | 8 | / | 6 | 64 | 200 | 12 |
| | | w | / | / | / | / | / | / | - |
| 441 | Maurer/-innen, Feuerungs- und Schornsteinbauer/-innen | i | 221 | 5 | / | / | 47 | 136 | 9 |
| | | w | / | - | - | - | / | / | - |
| 46 | Tiefbauberufe | i | 147 | / | / | / | 37 | 88 | 5 |
| | | w | / | / | / | / | / | / | / |
| 461 | Straßenbauer/-innen | i | 64 | / | / | / | 13 | 41 | / |
| | | w | / | / | / | - | - | / | - |
| 47 | Bauhilfsarbeiter/-innen | i | 89 | 9 | / | / | 29 | 39 | / |
| | | w | / | / | / | / | / | / | - |
| 48 | Ausbauberufe | i | 330 | 6 | / | 5 | 63 | 188 | 9 |
| | | w | 6 | / | / | - | / | / | / |
| 487 | Zimmerer | i | 78 | / | / | / | 14 | 46 | / |
| | | w | / | - | - | - | / | / | - |
| 488 | Dachdecker/-innen | i | 75 | / | / | / | 15 | 46 | / |
| | | w | / | - | - | - | / | / | / |

1) Klassifizierung der Berufe, Ausgabe 1992 (siehe Band 1).

Beruf und Ausbildung

**10 Erwerbstätige im März 2004 nach Berufsgruppen, ausgewählten Berufsordnungen
und normalerweise je Woche geleisteten Arbeitsstunden**

1 000

| Nr. der Sy- ste- ma- tik ¹⁾ | Berufsgruppe Berufsordnung (i = insgesamt, w = weiblich) | | Ins- gesamt | Davon mit . . . normalerweise geleisteten Arbeitsstunden | | | | | | |
|---|---|---|----------------|--|---------|---------|---------|-----|---------|----------------|
| | | | | unter 21 | 21 - 31 | 32 - 35 | 36 - 39 | 40 | 41 - 44 | 45 und mehr |
| 49 | Raumausstatter/-innen, Polsterer/Polsterinnen | i | 62 | 5 | / | / | 13 | 26 | / | 11 |
| | | w | 16 | / | / | / | / | 5 | / | / |
| 50 | Berufe in der Holz- und Kunststoffverarbeitung | i | 329 | 12 | 6 | 23 | 96 | 136 | 7 | 49 |
| | | w | 14 | / | / | / | / | / | / | / |
| 501 | Tischler/-innen | i | 285 | 10 | / | 17 | 82 | 119 | 7 | 45 |
| | | w | 10 | / | / | / | / | / | / | / |
| 51 | Maler/-innen, Lackierer/-innen und verwandte Berufe | i | 289 | 7 | / | 19 | 85 | 137 | 7 | 31 |
| | | w | 18 | / | / | / | 6 | 7 | / | / |
| 511 | Maler/-innen und Lackierer/ -innen (Ausbau) | i | 144 | / | / | / | 39 | 73 | / | 19 |
| | | w | 7 | / | / | / | / | / | / | / |
| 52 | Warenprüfer/-innen, Versand- fertigmacher/-innen | i | 444 | 76 | 34 | 62 | 127 | 128 | 5 | 12 |
| | | w | 230 | 60 | 26 | 22 | 56 | 62 | / | / |
| 53 | Hilfsarbeiter/-innen ohne nähere Tätigkeitsangabe | i | 519 | 57 | 30 | 88 | 160 | 168 | / | 10 |
| | | w | 198 | 36 | 17 | 31 | 55 | 56 | / | / |
| 54 | Maschinen-, Anlagenführer und -führerinnen, a.n.g. | i | 383 | 7 | 6 | 49 | 127 | 166 | 10 | 18 |
| | | w | 48 | / | / | 7 | 16 | 18 | / | / |
| 55 | Maschineneinrichter/ -innen, a.n.g. | i | 69 | / | / | 20 | 25 | 21 | / | / |
| | | w | / | / | / | / | / | / | - | - |
| 60 | Ingenieure/Ingenieurinnen, a.n.g. | i | 942 | 30 | 22 | 69 | 210 | 390 | 28 | 192 |
| | | w | 107 | 13 | 11 | 7 | 24 | 40 | / | 10 |
| 603 | Bauingenieure/Bau- ingenieurinnen | i | 136 | 7 | / | / | 30 | 54 | 6 | 35 |
| | | w | 17 | / | / | / | / | 7 | / | / |
| 609 | Architekten/Architektinnen Raumplaner/-innen, a.n.g. | i | 113 | 7 | 7 | / | 17 | 34 | / | 43 |
| | | w | 31 | / | / | / | 5 | 11 | / | 5 |
| 61 | Chemiker/-innen, Physiker/ -innen, Mathematiker/-innen | i | 99 | 6 | / | / | 27 | 37 | / | 18 |
| | | w | 19 | / | / | / | / | 6 | / | / |
| 62 | Techniker/-innen, a.n.g. | i | 880 | 32 | 22 | 114 | 314 | 303 | 18 | 77 |
| | | w | 101 | 17 | 11 | 10 | 34 | 24 | / | / |
| 63 | Technische Sonderfachkräfte | i | 120 | 13 | 8 | 10 | 56 | 30 | / | / |
| | | w | 69 | 11 | 8 | / | 28 | 17 | / | / |
| 633 | Chemielaboranten/Chemie- laborantinnen | i | 81 | 8 | 6 | 5 | 41 | 18 | / | / |
| | | w | 48 | 7 | 6 | / | 21 | 11 | / | / |
| 64 | Technische Zeichner/-innen und verwandte Berufe | i | 114 | 15 | 7 | 13 | 38 | 38 | / | / |
| | | w | 69 | 13 | 7 | 9 | 20 | 20 | / | / |
| 641 | Technische Zeichner/-innen | i | 71 | 8 | 5 | 11 | 24 | 20 | / | / |
| | | w | 42 | 7 | 5 | 7 | 12 | 9 | / | / |

1) Klassifizierung der Berufe, Ausgabe 1992 (siehe Band 1).

Beruf und Ausbildung

**10 Erwerbstätige im März 2004 nach Berufsgruppen, ausgewählten Berufsordnungen
und normalerweise je Woche geleisteten Arbeitsstunden**

1 000

| Nr. der Sys- te- ma- tik ¹⁾ | Berufsgruppe Berufsordnung (i = insgesamt, w = weiblich) | Ins- gesamt | Davon mit . . . normalerweise geleisteten Arbeitsstunden | | | | | | | |
|---|--|----------------|--|---------|---------|---------|-----|---------|----------------|-----|
| | | | unter 21 | 21 - 31 | 32 - 35 | 36 - 39 | 40 | 41 - 44 | 45 und mehr | |
| 65 | Industrie-, Werk-, Ausbildungs- meister und meisterinnen | i | 168 | / | / | 20 | 66 | 60 | / | 12 |
| | | w | 13 | / | / | / | / | 5 | / | / |
| 651 | Industrie-, Werkmeister und -meisterinnen | i | 131 | / | / | 16 | 51 | 47 | / | 11 |
| | | w | 5 | / | / | / | / | / | - | - |
| 66 | Verkaufspersonal | i | 1 594 | 560 | 276 | 56 | 236 | 312 | 29 | 125 |
| | | w | 1 277 | 520 | 264 | 50 | 168 | 204 | 18 | 53 |
| 660 | Verkäufer/-innen o.n.A. | i | 656 | 261 | 115 | 20 | 99 | 118 | 11 | 32 |
| | | w | 537 | 242 | 110 | 18 | 69 | 76 | 6 | 16 |
| 661 | Nahrungs-, Genußmittel- Verkäufer/-innen o.n.A. | i | 497 | 161 | 101 | 23 | 65 | 96 | 9 | 42 |
| | | w | 441 | 150 | 98 | 21 | 56 | 82 | 8 | 25 |
| 662 | Sonstige Fachverkäufer/-innen | i | 422 | 137 | 59 | 13 | 69 | 89 | 9 | 46 |
| | | w | 298 | 126 | 56 | 11 | 42 | 46 | / | 12 |
| 67 | Groß- und Einzelhandelskaufleute, Ein- und Verkaufsfachleute | i | 1 087 | 94 | 71 | 43 | 254 | 299 | 27 | 299 |
| | | w | 517 | 77 | 61 | 29 | 134 | 130 | 11 | 76 |
| 672 | Einzelhandelskaufleute ohne Fachbereichsangabe, ambulante Händler/-innen | i | 317 | 35 | 32 | 12 | 88 | 80 | 7 | 64 |
| | | w | 184 | 32 | 29 | 9 | 49 | 40 | / | 22 |
| 68 | Warenkaufleute, a.n.g., Vertreter/-innen | i | 327 | 39 | 17 | 9 | 44 | 105 | 5 | 107 |
| | | w | 112 | 28 | 13 | 6 | 21 | 27 | / | 16 |
| 687 | Handelsvertreter/-innen, Vertriebsbeauftragte | i | 101 | 8 | / | / | / | 29 | / | 53 |
| | | w | 20 | 5 | / | / | / | 6 | / | 6 |
| 689 | Andere Vertreter/-innen, Handlungsreisende | i | 137 | 9 | / | / | 22 | 57 | / | 40 |
| | | w | 34 | / | / | / | 7 | 13 | / | 6 |
| 69 | Bank-, Bausparkassen-, Versicherungsfachleute | i | 893 | 86 | 57 | 16 | 408 | 194 | 13 | 118 |
| | | w | 444 | 79 | 52 | 12 | 199 | 81 | / | 17 |
| 691 | Bankfachleute | i | 585 | 59 | 41 | 13 | 301 | 120 | 8 | 42 |
| | | w | 321 | 57 | 39 | 10 | 149 | 57 | / | 7 |
| 695 | Versicherungsfachleute (nicht gesetzliche Sozialversicherung) | i | 300 | 26 | 15 | / | 103 | 73 | / | 74 |
| | | w | 121 | 21 | 13 | / | 49 | 23 | / | 10 |
| 70 | Andere Dienstleistungskaufleute und zugehörige Berufe | i | 493 | 59 | 27 | 16 | 108 | 160 | 11 | 112 |
| | | w | 230 | 43 | 20 | 10 | 54 | 75 | / | 24 |
| 71 | Berufe des Landverkehrs | i | 1 107 | 105 | 25 | 17 | 231 | 423 | 29 | 277 |
| | | w | 74 | 27 | 8 | / | 12 | 16 | / | 10 |
| 712 | Eisenbahnbetriebspersonal | i | 56 | / | / | / | 34 | 16 | / | / |
| | | w | 11 | / | / | / | 6 | / | / | - |
| 714 | Berufskraftfahrer/-innen, Kutscher/-innen | i | 924 | 100 | 21 | 15 | 143 | 371 | 25 | 250 |
| | | w | 54 | 25 | 6 | / | / | 10 | / | 8 |

1) Klassifizierung der Berufe, Ausgabe 1992 (siehe Band 1).

Beruf und Ausbildung

**10 Erwerbstätige im März 2004 nach Berufsgruppen, ausgewählten Berufsordnungen
und normalerweise je Woche geleisteten Arbeitsstunden**

1 000

| Nr. der Sys- te- ma- tik ¹⁾ | Berufsgruppe Berufsordnung (i = insgesamt, w = weiblich) | Ins- gesamt | Davon mit . . . normalerweise geleisteten Arbeitsstunden | | | | | | | |
|---|--|----------------|--|---------|---------|---------|-------|---------|----------------|-----|
| | | | unter 21 | 21 - 31 | 32 - 35 | 36 - 39 | 40 | 41 - 44 | 45 und mehr | |
| 72 | Berufe des Wasser- und Luftverkehrs | i | 41 | / | / | / | 13 | 14 | / | 8 |
| | | w | / | - | / | / | / | / | / | / |
| 73 | Berufe des Nachrichtenverkehrs | i | 247 | 75 | 30 | 7 | 91 | 36 | 6 | / |
| | | w | 151 | 61 | 25 | / | 41 | 16 | / | / |
| 732 | Dienstleistungsfachkräfte im Postbetrieb | i | 159 | 40 | 14 | / | 74 | 21 | 5 | / |
| | | w | 82 | 31 | 11 | / | 29 | 7 | / | / |
| 74 | Lagerverwalter/-innen, Lager-, Transportarbeiter/-innen | i | 777 | 155 | 29 | 69 | 223 | 257 | 14 | 30 |
| | | w | 142 | 76 | 17 | 8 | 20 | 20 | / | / |
| 75 | Berufe in der Unternehmenslei- tung, -beratung und -prüfung | i | 1 517 | 102 | 57 | 49 | 246 | 511 | 26 | 526 |
| | | w | 479 | 72 | 41 | 21 | 93 | 155 | 8 | 90 |
| 750 | Unternehmer/-innen, Geschäfts- führer/-innen, a.n.g. | i | 643 | 32 | 16 | 12 | 63 | 202 | 9 | 309 |
| | | w | 143 | 18 | 8 | / | 15 | 44 | / | 50 |
| 751 | Geschäftsbereichsleiter/-innen, Direktionsassistenten/Direk- tionsassistentinnen, a.n.g. | i | 357 | 10 | 9 | 12 | 86 | 139 | 8 | 93 |
| | | w | 103 | 8 | 8 | / | 30 | 36 | / | 14 |
| 753 | Wirtschaftsprüfer/-innen, Steuerberater/-innen und verwandte Berufe | i | 95 | 8 | / | / | 9 | 29 | / | 39 |
| | | w | 32 | / | / | / | / | 10 | / | 8 |
| 76 | Abgeordnete, administrativ entscheidende Berufstätige | i | 371 | 20 | 19 | 12 | 103 | 135 | 62 | 19 |
| | | w | 147 | 16 | 16 | 6 | 36 | 49 | 20 | / |
| 77 | Rechnungskaufleute, Informatiker/-innen | i | 1 162 | 197 | 104 | 67 | 298 | 370 | 23 | 102 |
| | | w | 544 | 164 | 94 | 30 | 114 | 120 | 6 | 16 |
| 772 | Buchhalter/-innen | i | 328 | 81 | 40 | 20 | 82 | 88 | / | 14 |
| | | w | 263 | 76 | 38 | 16 | 58 | 66 | / | 7 |
| 78 | Büroberufe, Kaufmännische Angestellte, a.n.g. | i | 4 310 | 909 | 434 | 243 | 1 415 | 1 064 | 101 | 145 |
| | | w | 3 180 | 847 | 412 | 181 | 928 | 705 | 49 | 58 |
| 787 | Verwaltungsfachleute (mitt- lerer Dienst), a.n.g. | i | 961 | 150 | 94 | 26 | 445 | 189 | 51 | 8 |
| | | w | 649 | 144 | 90 | 22 | 260 | 109 | 22 | / |
| 788 | Büro- und kaufmännische Sach- bearbeiter/-innen, a.n.g. | i | 571 | 81 | 62 | 46 | 205 | 159 | 9 | 10 |
| | | w | 436 | 73 | 58 | 32 | 143 | 119 | 6 | 6 |
| 79 | Dienst-, Wachberufe | i | 459 | 108 | 24 | 11 | 102 | 130 | 10 | 74 |
| | | w | 88 | 44 | 10 | / | 9 | 13 | / | 8 |
| 80 | Sicherheitsberufe, ander- weitig nicht genannt | i | 654 | 8 | 6 | 6 | 132 | 311 | 114 | 76 |
| | | w | 62 | 6 | / | / | 11 | 27 | 10 | / |
| 801 | Soldaten, Grenzschutz-, Polizeibedienstete | i | 557 | / | / | / | 111 | 280 | 108 | 45 |
| | | w | 52 | / | / | / | 9 | 24 | 10 | / |

1) Klassifizierung der Berufe, Ausgabe 1992 (siehe Band 1).

Beruf und Ausbildung

**10 Erwerbstätige im März 2004 nach Berufsgruppen, ausgewählten Berufsordnungen
und normalerweise je Woche geleisteten Arbeitsstunden**

1 000

| Nr. der Sys- te- ma- tik ¹⁾ | Berufsgruppe Berufsordnung (i = insgesamt, w = weiblich) | Ins- gesamt | Davon mit . . . normalerweise geleisteten Arbeitsstunden | | | | | | | |
|---|--|----------------|--|---------|---------|---------|-----|---------|----------------|-----|
| | | | unter 21 | 21 - 31 | 32 - 35 | 36 - 39 | 40 | 41 - 44 | 45 und mehr | |
| 81 | Berufe im Rechts- und Voll- streckungswesen | i | 254 | 17 | 11 | 5 | 31 | 85 | 27 | 77 |
| | | w | 85 | 12 | 8 | / | 12 | 29 | 7 | 14 |
| 813 | Rechtsvertreter/-innen, Rechtsberater/-innen | i | 154 | 12 | 6 | / | 21 | 40 | / | 67 |
| | | w | 50 | 7 | / | / | 9 | 15 | / | 11 |
| 82 | Publizistische, Übersetzungs-, Bibliotheks- und verwandte Berufe | i | 241 | 44 | 21 | 11 | 50 | 65 | 7 | 42 |
| | | w | 132 | 32 | 15 | 6 | 29 | 33 | / | 13 |
| 821 | Publizisten/Publizistinnen | i | 141 | 19 | 10 | 7 | 26 | 42 | / | 34 |
| | | w | 62 | 12 | 6 | / | 12 | 19 | / | 10 |
| 83 | Künstlerische und zuge- ordnete Berufe | i | 374 | 62 | 33 | 14 | 48 | 112 | 7 | 97 |
| | | w | 151 | 34 | 16 | 7 | 20 | 45 | / | 28 |
| 84 | Ärzte/Ärztinnen, Apotheker/-innen | i | 472 | 40 | 29 | 13 | 69 | 103 | 11 | 207 |
| | | w | 201 | 33 | 23 | 8 | 30 | 46 | / | 57 |
| 841 | Ärzte/Ärztinnen | i | 327 | 22 | 18 | 6 | 51 | 72 | 7 | 151 |
| | | w | 129 | 17 | 14 | / | 20 | 32 | / | 40 |
| 85 | Übrige Gesundheitsdienstberufe | i | 1 890 | 444 | 250 | 80 | 618 | 408 | 23 | 69 |
| | | w | 1 653 | 422 | 238 | 72 | 515 | 348 | 16 | 42 |
| 853 | Krankenschwestern/-pfleger, Hebammen/Entbindungspfleger | i | 790 | 153 | 107 | 28 | 300 | 170 | 11 | 21 |
| | | w | 677 | 147 | 100 | 24 | 234 | 146 | 8 | 19 |
| 856 | Arzt-, Zahnarzt-, Tier- arzhelfer/-innen | i | 549 | 161 | 70 | 27 | 166 | 118 | / | / |
| | | w | 541 | 158 | 69 | 26 | 164 | 116 | / | / |
| 86 | Soziale Berufe | i | 1 303 | 254 | 247 | 80 | 463 | 217 | 16 | 28 |
| | | w | 1 091 | 236 | 228 | 71 | 359 | 167 | 11 | 19 |
| 861 | Sozialarbeiter/-innen, Sozial- pädagogen/Sozialpädagoginnen | i | 236 | 43 | 38 | 10 | 87 | 46 | / | 7 |
| | | w | 160 | 37 | 30 | 7 | 50 | 30 | / | / |
| 863 | Erzieher/-innen | i | 447 | 72 | 101 | 38 | 176 | 54 | / | / |
| | | w | 415 | 69 | 98 | 37 | 159 | 48 | / | / |
| 864 | Altenpfleger/-innen | i | 385 | 78 | 71 | 19 | 122 | 77 | 7 | 10 |
| | | w | 334 | 74 | 67 | 16 | 99 | 62 | 6 | 8 |
| 87 | Lehrer/-innen | i | 1 264 | 263 | 179 | 41 | 252 | 292 | 74 | 162 |
| | | w | 752 | 211 | 139 | 30 | 140 | 143 | 31 | 58 |
| 870 | Lehrer/-innen ohne nähere Angabe | i | 307 | 54 | 50 | 10 | 68 | 69 | 18 | 37 |
| | | w | 205 | 47 | 41 | 8 | 41 | 40 | 9 | 17 |
| 871 | Hochschullehrer/-innen und verwandte Berufe | i | 110 | 24 | 8 | / | 13 | 34 | / | 26 |
| | | w | 38 | 15 | / | / | / | 10 | / | / |
| 872 | Gymnasiallehrer/-innen | i | 172 | 22 | 20 | 5 | 38 | 41 | 15 | 31 |
| | | w | 88 | 17 | 14 | / | 18 | 19 | / | 11 |

1) Klassifizierung der Berufe, Ausgabe 1992 (siehe Band 1).

Beruf und Ausbildung

**10 Erwerbstätige im März 2004 nach Berufsgruppen, ausgewählten Berufsordnungen
und normalerweise je Woche geleisteten Arbeitsstunden**

1 000

| Nr. der Sys- te- ma- tik ¹⁾ | Berufsgruppe Berufsordnung (i = insgesamt, w = weiblich) | Ins- gesamt | Davon mit . . . normalerweise geleisteten Arbeitsstunden | | | | | | | |
|---|--|----------------|--|---------|---------|---------|-------|---------|----------------|-------|
| | | | unter 21 | 21 - 31 | 32 - 35 | 36 - 39 | 40 | 41 - 44 | 45 und mehr | |
| 873 | Grund-, Haupt-, Real-, Sonderschullehrer/-innen | i | 359 | 62 | 64 | 13 | 89 | 77 | 27 | 26 |
| | | w | 263 | 55 | 58 | 11 | 61 | 48 | 14 | 15 |
| 88 | Geistes- und naturwissen- schaftliche Berufe, a.n.g. | i | 332 | 56 | 26 | 11 | 82 | 96 | 8 | 54 |
| | | w | 144 | 35 | 17 | 5 | 32 | 36 | / | 15 |
| 881 | Wirtschaftswissenschaftler/ -innen, a.n.g. | i | 116 | 7 | / | 5 | 32 | 41 | / | 24 |
| | | w | 40 | 5 | / | / | 12 | 12 | / | / |
| 89 | Berufe in der Seelsorge | i | 70 | 14 | / | / | 8 | 12 | / | 28 |
| | | w | 24 | 11 | / | / | / | / | / | / |
| 90 | Berufe in der Körperpflege | i | 339 | 86 | 38 | 15 | 55 | 98 | 9 | 39 |
| | | w | 307 | 82 | 37 | 14 | 49 | 87 | 7 | 30 |
| 901 | Friseure/Friseurinnen | i | 257 | 55 | 28 | 10 | 50 | 79 | 9 | 27 |
| | | w | 229 | 52 | 27 | 10 | 45 | 70 | 7 | 19 |
| 91 | Hotel- und Gaststättenberufe | i | 677 | 185 | 52 | 17 | 46 | 170 | 13 | 192 |
| | | w | 427 | 144 | 41 | 13 | 30 | 110 | 9 | 80 |
| 911 | Hotelliers, Gastwirte/Gastwir- tinnen, Hotel-, Gaststätten- geschäftsführer/-innen | i | 198 | 15 | 7 | / | / | 28 | / | 138 |
| | | w | 81 | 9 | / | / | / | 13 | / | 48 |
| 912 | Restaurantfachleute, Stewards/Stewardessen | i | 317 | 134 | 31 | 11 | 23 | 76 | 5 | 37 |
| | | w | 230 | 108 | 25 | 8 | 16 | 48 | / | 21 |
| 92 | Haus- und ernährungs- wirtschaftliche Berufe | i | 269 | 121 | 48 | 11 | 37 | 40 | / | 10 |
| | | w | 256 | 118 | 47 | 10 | 34 | 36 | / | 9 |
| 93 | Reinigungs- und Ent- sorgungsberufe | i | 1 114 | 702 | 134 | 30 | 99 | 119 | 6 | 24 |
| | | w | 919 | 658 | 127 | 23 | 44 | 58 | / | 6 |
| 934 | Gebäudereiniger/-innen, Raumpfleger/-innen | i | 828 | 584 | 105 | 21 | 40 | 63 | / | 12 |
| | | w | 743 | 557 | 101 | 18 | 28 | 35 | / | / |
| 97 | Mithelfende Familienangehörige außerhalb der Landwirtschaft, a.n.g. | i | 18 | 11 | / | / | / | / | / | / |
| | | w | 13 | 7 | / | / | / | / | / | / |
| 98 | Arbeitskräfte mit (noch) nicht bestimmtem Beruf | i | 80 | / | / | / | 32 | 39 | / | / |
| | | w | 31 | / | / | / | 14 | 14 | / | / |
| 99 | Arbeitskräfte ohne nähere Tätigkeitsangabe | i | 494 | 145 | 21 | 29 | 94 | 133 | 7 | 66 |
| | | w | 172 | 86 | 12 | 10 | 22 | 29 | / | 12 |
| Insgesamt | | i | 35 659 | 5 663 | 2 649 | 2 180 | 9 216 | 10 622 | 923 | 4 406 |
| | | w | 15 978 | 4 626 | 2 220 | 841 | 3 680 | 3 442 | 266 | 902 |

1) Klassifizierung der Berufe, Ausgabe 1992 (siehe Band 1).

Beruf und Ausbildung

**11 Erwerbstätige im März 2004 nach Berufsgruppen, ausgewählten Berufsordnungen
und monatlichem Nettoeinkommen**

1 000

| Nr. der Sy- ste- ma- tik 1) | Berufsgruppe Berufsordnung (i = insgesamt, w = weiblich) | Erwerbs- tätige Ins- gesamt | Monatliches Nettoeinkommen von ... bis unter ... EUR | | | | | | | | | | Ohne Angabe des Ein- kom- mens 2) |
|---|--|--|--|----------|----------|----------|------------|------------|------------|------------|-------|----------------------|---|
| | | | unter | 300 | 500 | 700 | 900 | 1 300 | 1 500 | 2 000 | 2 600 | 2 600 und mehr | |
| | | | 300 | - 500 | - 700 | - 900 | - 1 300 | - 1 500 | - 2 000 | - 2 600 | | | |
| 01 | Landwirtschaftliche Berufe | i | 413 | 21 | 21 | 12 | 15 | 27 | 7 | 7 | / | / | 300 |
| | | w | 133 | 15 | 11 | / | / | 5 | / | / | / | / | 93 |
| 011 | Landwirte/Landwirtinnen, Pflanzenschutz/-innen | i | 287 | 8 | 10 | / | 7 | 15 | / | / | / | / | 232 |
| | | w | 61 | / | / | / | / | / | / | / | / | - | 46 |
| 013 | Landarbeitskräfte | i | 44 | 6 | / | / | 5 | 9 | / | / | / | / | 12 |
| | | w | 20 | / | / | / | / | / | - | / | - | / | 9 |
| 014 | Mithelfende Familienangehörige in der Landwirtschaft, a.n.g. | i | 62 | 7 | 6 | / | / | / | / | / | / | / | 40 |
| | | w | 48 | 6 | / | / | / | / | - | / | - | - | 34 |
| 02 | Tierwirtschaftliche Berufe | i | 60 | / | 6 | 6 | 10 | 18 | / | / | / | / | 8 |
| | | w | 29 | / | / | / | / | 8 | / | / | / | - | / |
| 023 | Tier-, Pferde-, Fischwirte und -wirtinnen | i | 36 | / | / | / | 6 | 11 | / | / | / | / | 7 |
| | | w | 16 | / | / | / | / | 5 | - | / | - | - | / |
| 024 | Tierpfleger/-innen und verwandte Berufe, a.n.g. | i | 24 | / | / | / | / | 7 | / | / | / | / | / |
| | | w | 14 | / | / | / | / | / | / | / | / | - | / |
| 03 | Verwaltungs-, Beratungs- und technische Fachkräfte in der Land- und Tierwirtschaft | i | 19 | / | / | / | / | / | / | / | / | / | / |
| | | w | / | / | / | / | / | / | / | / | / | / | / |
| 031 | Verwalter/-innen in der Land- und Tierwirtschaft | i | / | / | - | - | - | / | - | - | / | / | / |
| | | w | / | / | - | - | - | / | - | - | / | / | - |
| 032 | Land- und Tierwirtschaftsberater/ -innen, Agraringenieure/-inge- nieurinnen, Agrartechniker/ -innen | i | 18 | / | / | / | / | / | / | / | / | / | / |
| | | w | / | - | / | / | / | / | / | / | / | / | / |
| 05 | Gartenbauberufe | i | 353 | 25 | 36 | 36 | 39 | 91 | 27 | 37 | 15 | 10 | 37 |
| | | w | 138 | 15 | 23 | 21 | 19 | 32 | 6 | 6 | / | / | 13 |
| 051 | Gärtner, Gartenarbeiter | i | 247 | 14 | 21 | 24 | 26 | 68 | 23 | 29 | 10 | 6 | 26 |
| | | w | 57 | 6 | 9 | 9 | 8 | 14 | / | / | / | / | 6 |
| 052 | Ingenieure, Ingenieurinnen Techniker/-innen in Garten- bau und Landespflege | i | 23 | / | / | / | / | / | / | / | / | / | / |
| | | w | 7 | / | / | / | / | / | / | / | / | / | / |
| 06 | Forst-, Jagdberufe | i | 49 | / | / | / | / | 9 | 5 | 9 | 7 | 7 | / |
| | | w | / | / | / | / | / | / | / | / | / | - | / |
| 062 | Forstwirte/Forstwirtinnen (Waldarbeiter/-innen) | i | 26 | / | / | / | / | 7 | / | / | / | / | / |
| | | w | / | / | / | / | / | / | - | - | - | - | - |
| 07 | Bergleute | i | 53 | / | / | / | / | 10 | 9 | 19 | 9 | / | / |
| | | w | / | - | - | / | - | / | / | / | / | - | - |
| 08 | Mineralgewinner/-innen, Mineralaufbereiter/-innen | i | 11 | / | / | / | / | / | / | / | / | / | / |
| | | w | / | - | / | / | - | / | / | / | - | - | - |

1) Klassifizierung der Berufe, Ausgabe 1992 (siehe Band 1).

2) Einschl. der Selbstständigen in der Land- und Forstwirtschaft; Fischerei und der Erwerbstätigen ohne Einkommen.

Beruf und Ausbildung

11 Erwerbstätige im März 2004 nach Berufsgruppen, ausgewählten Berufsordnungen und monatlichem Nettoeinkommen

1 000

| Nr. der Sy- ste- ma- tik 1) | Berufsgruppe Berufsordnung (i = insgesamt, w = weiblich) | Erwerbs- tätige Ins- gesamt | Monatliches Nettoeinkommen von ... bis unter ... EUR | | | | | | | | | | Ohne Angabe des Ein- kom- mens 2) |
|---|---|--|--|-----------------|-----------------|-----------------|-------------------|---------------------|---------------------|---------------------|----------------------|----|---|
| | | | unter 300 | 300 - 500 | 500 - 700 | 700 - 900 | 900 - 1 300 | 1 300 - 1 500 | 1 500 - 2 000 | 2 000 - 2 600 | 2 600 und mehr | | |
| 10 | Steinbearbeiter/-innen | i | 25 | / | / | / | / | 6 | / | 5 | / | / | / |
| | | w | / | / | / | - | - | / | / | / | - | - | - |
| 11 | Baustoffhersteller/-innen | i | 6 | / | / | / | / | / | / | / | / | / | / |
| | | w | / | - | - | - | / | / | - | - | - | - | - |
| 12 | Keramiker/-innen | i | 20 | / | / | / | / | 6 | / | / | / | / | / |
| | | w | 7 | / | / | / | / | / | / | / | / | / | / |
| 13 | Berufe in der Glasherstellung und -bearbeitung | i | 20 | / | / | / | / | 5 | / | / | / | / | / |
| | | w | 5 | / | / | / | / | / | / | / | / | - | / |
| 131 | Glaserhersteller/-innen | i | 10 | / | / | / | / | / | / | / | / | / | / |
| | | w | / | / | / | / | / | / | / | - | - | - | / |
| 14 | Chemieberufe | i | 158 | / | 5 | 6 | 6 | 29 | 23 | 44 | 29 | 8 | 6 |
| | | w | 32 | / | / | / | / | 12 | / | / | / | / | / |
| 141 | Chemiebetriebswerker/-innen | i | 125 | / | / | / | / | 18 | 17 | 40 | 27 | 7 | 5 |
| | | w | 18 | - | / | / | / | 7 | / | / | / | / | / |
| 15 | Kunststoffberufe | i | 61 | / | / | / | / | 16 | 8 | 17 | 7 | / | / |
| | | w | 16 | / | / | / | / | 6 | / | / | - | - | / |
| 152 | Kunststoff-Formgeber/-innen | i | 32 | / | / | / | / | 9 | / | 10 | / | / | / |
| | | w | 7 | / | / | / | / | / | / | / | - | - | / |
| 16 | Papierherstellungs-, Papier- verarbeitungsberufe | i | 35 | / | / | / | / | 7 | / | 11 | / | / | / |
| | | w | 6 | / | / | / | / | / | / | - | - | - | / |
| 161 | Papiermacher/-innen | i | 19 | / | / | / | / | / | / | 7 | / | / | / |
| | | w | / | - | / | / | / | / | / | - | - | - | - |
| 17 | Druck- und Druckweiter- verarbeitungsberufe | i | 155 | / | 7 | 8 | 10 | 30 | 20 | 41 | 20 | 10 | 7 |
| | | w | 42 | / | / | / | 6 | 13 | / | / | / | / | / |
| 174 | Drucker/-innen (Hoch-, Flach-, Tiefdruck) | i | 68 | / | / | / | / | 11 | 9 | 20 | 11 | 5 | / |
| | | w | 6 | / | / | / | / | / | / | / | / | / | / |
| 18 | Berufe in der Holzbearbeitung, Holz- und Flechtwaren- herstellung | i | 36 | / | / | / | / | 11 | 5 | 5 | / | / | / |
| | | w | 7 | / | / | / | / | / | / | / | / | - | - |
| 181 | Holzbearbeitungsmechaniker/ -innen | i | 25 | / | / | / | / | 8 | / | / | / | / | / |
| | | w | / | - | / | / | / | / | / | / | / | - | - |
| 19 | Berufe in der Hütten- und Halbzeugindustrie | i | 39 | / | / | / | / | 7 | / | 14 | 6 | / | / |
| | | w | / | - | / | / | / | / | / | / | / | - | - |
| 191 | Verfahrensmechaniker/-innen (Metallerzeugung) | i | 25 | / | / | / | / | / | / | 9 | / | / | / |
| | | w | / | - | / | / | - | / | / | / | - | - | - |
| 20 | Gießereiberufe | i | 51 | / | / | / | / | 13 | 8 | 17 | 7 | / | / |
| | | w | / | - | - | / | / | / | - | / | - | - | - |

1) Klassifizierung der Berufe, Ausgabe 1992 (siehe Band 1).

2) Einschl. der Selbstständigen in der Land- und Forstwirtschaft; Fischerei und der Erwerbstätigen ohne Einkommen.

Beruf und Ausbildung

11 Erwerbstätige im März 2004 nach Berufsgruppen, ausgewählten Berufsordnungen und monatlichem Nettoeinkommen

1 000

| Nr. der Sy- ste- ma- tik ¹⁾ | Berufsgruppe Berufsordnung (i = insgesamt, w = weiblich) | Erwerbs- tätige Ins- gesamt | Monatliches Nettoeinkommen von ... bis unter ... EUR | | | | | | | | | | Ohne Angabe des Ein- kom- mens ²⁾ |
|--|---|--|--|----------|----------|----------|------------|------------|------------|------------|-------------|-------|--|
| | | | unter | 300 | 500 | 700 | 900 | 1 300 | 1 500 | 2 000 | 2 600 | 2 600 | |
| | | | 300 | - 500 | - 700 | - 900 | - 1 300 | - 1 500 | - 2 000 | - 2 600 | und mehr | | |
| 21 | Berufe in der spanlosen Metallverformung | i | 25 | / | / | / | / | 7 | / | 6 | / | / | / |
| | | w | 8 | / | / | / | / | / | / | / | / | / | / |
| 212 | Drahtverformer/-innen, Drahtverarbeiter/-innen | i | 9 | / | / | / | / | / | / | / | / | / | / |
| | | w | / | - | / | / | / | / | / | / | / | / | - |
| 22 | Berufe in der spanenden Metallverformung | i | 222 | / | 6 | 9 | 5 | 48 | 34 | 74 | 29 | 6 | 8 |
| | | w | 9 | / | / | / | / | / | / | / | / | - | / |
| 221 | Dreher/-innen | i | 106 | / | / | / | / | 22 | 17 | 37 | 15 | / | / |
| | | w | / | - | / | / | / | / | / | / | / | - | / |
| 225 | Metallschleifer/-innen | i | 34 | / | / | / | / | 7 | 6 | 12 | / | / | / |
| | | w | / | / | / | / | / | / | / | / | - | - | - |
| 23 | Berufe in der Metallober- flächenveredlung und Metallvergütung | i | 30 | / | / | / | / | 7 | 5 | 8 | / | / | / |
| | | w | / | - | / | / | / | / | / | / | - | - | / |
| 234 | Galvaniseure, Galvaniseurinnen Metallfärber/-innen | i | 15 | / | / | / | / | / | / | / | / | / | / |
| | | w | / | - | / | / | / | / | / | / | - | - | - |
| 24 | Metallverbindungsberufe | i | 98 | / | / | / | / | 28 | 13 | 31 | 11 | / | / |
| | | w | 11 | / | / | / | / | 5 | / | / | / | / | - |
| 241 | Schweißer/-innen, Brenn- schneider/-innen | i | 89 | / | / | / | / | 24 | 12 | 30 | 11 | / | / |
| | | w | / | / | - | / | / | / | / | / | - | - | - |
| 25 | Metall- und Anlagenbauberufe | i | 432 | 10 | 18 | 12 | 17 | 111 | 68 | 111 | 51 | 16 | 19 |
| | | w | 8 | / | / | / | / | / | / | / | / | / | / |
| 254 | Konstruktionsmechaniker/-innen (Ausrüstungstechnik) und zu- gehörige Metallbauer/-innen | i | 320 | 8 | 11 | 8 | 13 | 85 | 52 | 83 | 36 | 10 | 15 |
| | | w | / | / | / | / | / | / | / | / | / | - | / |
| 256 | Metallbauer/-innen (Metall- gestaltung) und Schmiede/ Schmiedinnen (Handwerk) | i | 14 | / | / | / | / | / | / | / | / | / | / |
| | | w | / | - | - | - | - | - | / | - | / | - | - |
| 26 | Blechkonstruktions- und Installationsberufe | i | 504 | 14 | 26 | 16 | 27 | 127 | 73 | 124 | 51 | 24 | 20 |
| | | w | 58 | / | / | / | 8 | 20 | 7 | 7 | / | / | / |
| 264 | Anlagenmechaniker/-innen (Versorgungstechnik) | i | 15 | / | / | - | / | / | / | 5 | / | / | / |
| | | w | / | / | - | - | / | / | - | / | - | - | / |
| 268 | Zentralheizungs-, Lüftungs- bauer und -bauerinnen | i | 125 | / | 8 | / | / | 33 | 20 | 27 | 10 | 9 | 6 |
| | | w | / | / | - | - | - | / | / | - | / | - | - |
| 269 | Installations- und Montage- berufe, a.n.g. | i | 226 | 6 | 8 | 9 | 15 | 56 | 31 | 60 | 24 | 8 | 10 |
| | | w | 54 | / | / | / | 8 | 19 | 7 | 7 | / | - | / |
| 27 | Maschinenbau- und -wartungsberufe | i | 485 | 10 | 24 | 31 | 13 | 89 | 69 | 140 | 69 | 21 | 19 |
| | | w | 19 | / | / | / | / | 7 | / | / | / | - | / |

1) Klassifizierung der Berufe, Ausgabe 1992 (siehe Band 1).

2) Einschl. der Selbstständigen in der Land- und Forstwirtschaft; Fischerei und der Erwerbstätigen ohne Einkommen.

Beruf und Ausbildung

**11 Erwerbstätige im März 2004 nach Berufsgruppen, ausgewählten Berufsordnungen
und monatlichem Nettoeinkommen**

1 000

| Nr. der Sys- te- ma- tik 1) | Berufsgruppe Berufsordnung (i = insgesamt, w = weiblich) | Erwerbs- tätige Ins- gesamt | Monatliches Nettoeinkommen von ... bis unter ... EUR | | | | | | | | | | |
|---|--|--|--|-----------------|-----------------|-----------------|-------------------|---------------------|---------------------|---------------------|----------------------|---|---------|
| | | | unter 300 | 300 - 500 | 500 - 700 | 700 - 900 | 900 - 1 300 | 1 300 - 1 500 | 1 500 - 2 000 | 2 000 - 2 600 | 2 600 und mehr | Ohne Angabe des Ein- kom- mens 2) | |
| 270 | Industriemechaniker/-innen o.n.F., Mechaniker/-innen o.n.A. | i w | 210 8 | 6 / | 19 / | 25 / | 6 / | 40 / | 26 / | 49 / | 23 - | 8 - | 8 / |
| 273 | Industriemechaniker/-innen (Maschinen- und Systemtechnik), Maschinenbaumechaniker/-innen | i w | 176 / | / | / | / | / | 27 / | 27 / | 62 / | 32 / | 9 - | 7 / |
| 28 | Fahr-, Flugzeugbau- und -wartungsberufe | i w | 479 11 | 16 / | 45 / | 18 / | 22 / | 122 / | 58 / | 106 / | 52 / | 20 / | 20 / |
| 281 | Kraftfahrzeug-, Zweirad- mechaniker/-innen | i w | 381 8 | 13 / | 39 / | 15 / | 17 / | 99 / | 46 / | 80 / | 38 / | 16 / | 18 / |
| 29 | Werkzeug- und Formenbauberufe | i w | 144 / | / | 7 / | 5 - | / | 24 / | 20 / | 42 / | 25 / | 8 / | 7 / |
| 290 | Werkzeugmechaniker/-innen, Werkzeugmacher/-innen o.n.F. | i w | 119 / | / | 6 / | / | / | 18 / | 18 / | 36 / | 21 / | 6 - | 6 / |
| 30 | Feinwerktechnische und verwandte Berufe | i w | 207 82 | 11 6 | 18 12 | 13 8 | 10 6 | 50 27 | 24 7 | 35 7 | 21 / | 17 / | 9 / |
| 300 | Industriemechaniker/-innen (Geräte- und Feinwerktechnik), Feinmechaniker/-innen | i w | 47 / | / | / | / | / | 9 / | 7 / | 11 / | 6 - | / | / |
| 31 | Elektroberufe | i w | 760 42 | 17 / | 51 / | 34 / | 28 / | 175 13 | 103 5 | 181 6 | 96 / | 44 / | 32 / |
| 316 | Elektromechaniker/-innen, Industrieelektroniker/-innen | i w | 160 12 | / | 13 / | 13 / | 6 / | 28 / | 17 / | 34 / | 25 / | 13 - | 7 / |
| 32 | Montierer/-innen und Metall- berufe, a.n.g. | i w | 192 85 | 13 7 | 10 7 | 12 9 | 16 11 | 52 31 | 28 11 | 37 7 | 16 / | / | 6 / |
| 323 | Metallarbeiter/-innen o.n.A. | i w | 88 17 | / | / | / | / | 20 6 | 16 / | 25 / | 9 / | / | / |
| 33 | Spinnberufe | i w | 8 / | / | / | / | / | / | / | / | / | / | / |
| 34 | Berufe in der Textilherstellung | i w | 17 8 | / | / | / | / | 7 / | / | / | / | / | / |
| 35 | Berufe in der Textilverarbeitung | i w | 106 94 | 12 11 | 16 15 | 15 14 | 15 15 | 30 26 | 7 / | / | / | / | / |
| 351 | Oberbekleidungsschneider/-innen | i w | 48 42 | 8 7 | 7 7 | 6 5 | 6 6 | 11 10 | / | / | / | / | / |
| 358 | Textilnäher/-innen, a.n.g. | i w | 39 38 | / | 6 6 | 7 6 | 6 6 | 12 11 | / | / | / | - | / |
| 36 | Textilveredler/-innen | i w | 6 / | - | / | / | / | / | / | / | / | - | / |

1) Klassifizierung der Berufe, Ausgabe 1992 (siehe Band 1).

2) Einschl. der Selbstständigen in der Land- und Forstwirtschaft; Fischerei und der Erwerbstätigen ohne Einkommen.

Beruf und Ausbildung

11 Erwerbstätige im März 2004 nach Berufsgruppen, ausgewählten Berufsordnungen und monatlichem Nettoeinkommen

1 000

| Nr. der Systematik ¹⁾ | Berufsgruppe Berufsordnung (i = insgesamt, w = weiblich) | Erwerbstätige Ins-gesamt | Monatliches Nettoeinkommen von ... bis unter ... EUR | | | | | | | | | | Ohne Angabe des Einkommens ²⁾ |
|----------------------------------|---|---------------------------------|--|-----------|-----------|-----------|-------------|---------------|---------------|---------------|----------------|----|--|
| | | | unter 300 | 300 - 500 | 500 - 700 | 700 - 900 | 900 - 1 300 | 1 300 - 1 500 | 1 500 - 2 000 | 2 000 - 2 600 | 2 600 und mehr | | |
| 37 | Berufe in der Lederherstellung, Leder- und Fellverarbeitung | i | 32 | / | / | / | / | 8 | / | 5 | / | / | / |
| | | w | 10 | / | / | / | / | / | / | / | / | - | / |
| 372 | Schuhmacher/-innen (Handwerk) | i | 16 | / | / | / | / | / | / | / | / | / | / |
| | | w | / | / | / | / | / | / | / | / | / | - | - |
| 39 | Berufe in der Back-, Konditor-, Süßwarenherstellung | i | 150 | 10 | 18 | 9 | 13 | 39 | 14 | 23 | 11 | 6 | 7 |
| | | w | 40 | / | 8 | / | 6 | 13 | / | / | / | / | / |
| 391 | Bäcker/-innen | i | 115 | 7 | 13 | 7 | 10 | 29 | 11 | 17 | 10 | / | 5 |
| | | w | 24 | / | 5 | / | / | 7 | / | / | / | / | / |
| 40 | Fleischer/-innen | i | 109 | / | 6 | / | 7 | 30 | 14 | 23 | 9 | 7 | 7 |
| | | w | 11 | / | / | / | / | / | / | / | / | / | / |
| 41 | Köche/Köchinnen | i | 494 | 41 | 70 | 61 | 77 | 139 | 37 | 34 | 14 | / | 17 |
| | | w | 288 | 26 | 49 | 42 | 52 | 82 | 17 | 8 | / | / | 10 |
| 42 | Berufe in der Getränke-, Genußmittelherstellung | i | 22 | / | / | / | / | / | / | 6 | / | / | / |
| | | w | / | / | / | / | / | / | / | / | / | - | / |
| 421 | Brauer/-innen und Mälzer/-innen | i | 11 | / | / | / | / | / | / | / | / | / | / |
| | | w | / | / | / | / | - | - | / | / | - | - | - |
| 43 | Übrige Ernährungsberufe | i | 37 | / | / | / | / | 9 | 5 | 5 | / | / | / |
| | | w | 15 | / | / | / | / | / | / | / | - | / | / |
| 44 | Hochbauberufe | i | 322 | 6 | 10 | 12 | 20 | 93 | 48 | 78 | 29 | 14 | 12 |
| | | w | / | / | / | - | / | / | / | / | / | - | / |
| 441 | Maurer/-innen, Feuerungs- und Schornsteinbauer/-innen | i | 221 | / | 7 | 8 | 14 | 63 | 33 | 55 | 20 | 10 | 7 |
| | | w | / | / | / | - | / | / | / | / | / | - | / |
| 46 | Tiefbauberufe | i | 147 | / | / | 5 | 7 | 41 | 24 | 37 | 18 | 5 | / |
| | | w | / | / | - | / | / | / | / | / | / | - | - |
| 461 | Straßenbauer/-innen | i | 64 | / | / | / | / | 19 | 9 | 15 | 7 | / | / |
| | | w | / | - | - | / | - | / | - | - | - | - | - |
| 47 | Bauhilfsarbeiter/-innen | i | 89 | / | 5 | 6 | 10 | 29 | 11 | 16 | / | / | / |
| | | w | / | / | / | / | / | / | / | - | / | - | / |
| 48 | Ausbauberufe | i | 330 | 7 | 12 | 11 | 16 | 91 | 54 | 68 | 31 | 20 | 18 |
| | | w | 6 | / | / | / | / | / | / | / | / | - | / |
| 487 | Zimmerer | i | 78 | / | / | / | / | 20 | 15 | 16 | 8 | / | / |
| | | w | / | / | - | / | / | / | / | / | - | - | - |
| 488 | Dachdecker/-innen | i | 75 | / | / | / | / | 20 | 12 | 15 | 6 | / | 5 |
| | | w | / | - | - | - | / | / | / | - | / | - | - |
| 49 | Raumausstatter/-innen, Polsterer/Polsterinnen | i | 62 | / | / | / | / | 18 | 6 | 13 | / | / | / |
| | | w | 16 | / | / | / | / | / | / | / | / | / | / |
| 50 | Berufe in der Holz- und Kunststoffverarbeitung | i | 329 | 17 | 23 | 14 | 15 | 87 | 47 | 68 | 26 | 16 | 16 |
| | | w | 14 | / | / | / | / | / | / | / | / | / | / |

1) Klassifizierung der Berufe, Ausgabe 1992 (siehe Band 1).

2) Einschl. der Selbstständigen in der Land- und Forstwirtschaft; Fischerei und der Erwerbstätigen ohne Einkommen.

Beruf und Ausbildung

**11 Erwerbstätige im März 2004 nach Berufsgruppen, ausgewählten Berufsordnungen
und monatlichem Nettoeinkommen**

1 000

| Nr. der Sy- ste- ma- tik ¹⁾ | Berufsgruppe Berufsordnung (i = insgesamt, w = weiblich) | Erwerbs- tätige Ins- gesamt | Monatliches Nettoeinkommen von ... bis unter ... EUR | | | | | | | | | | Ohne Angabe des Ein- kom- mens ²⁾ |
|--|---|--|--|-----------------|-----------------|-----------------|-------------------|---------------------|---------------------|---------------------|----------------------|-----|--|
| | | | unter 300 | 300 - 500 | 500 - 700 | 700 - 900 | 900 - 1 300 | 1 300 - 1 500 | 1 500 - 2 000 | 2 000 - 2 600 | 2 600 und mehr | | |
| 501 | Tischler/-innen | i | 285 | 14 | 20 | 12 | 13 | 75 | 41 | 57 | 23 | 14 | 15 |
| | | w | 10 | / | / | / | / | / | / | / | / | / | / |
| 51 | Maler/-innen, Lackierer/-innen und verwandte Berufe | i | 289 | 15 | 25 | 8 | 17 | 73 | 41 | 58 | 25 | 14 | 12 |
| | | w | 18 | / | / | / | / | / | / | / | / | / | / |
| 511 | Maler/-innen und Lackierer/ -innen (Ausbau) | i | 144 | 8 | 11 | / | 11 | 39 | 21 | 25 | 11 | 8 | 6 |
| | | w | 7 | / | / | / | / | / | / | / | - | / | - |
| 52 | Warenprüfer/-innen, Versand- fertigmacher/-innen | i | 444 | 27 | 43 | 32 | 42 | 130 | 49 | 69 | 28 | 11 | 14 |
| | | w | 230 | 18 | 35 | 26 | 32 | 78 | 18 | 12 | / | / | 7 |
| 53 | Hilfsarbeiter/-innen ohne nähere Tätigkeitsangabe | i | 519 | 44 | 30 | 35 | 58 | 142 | 63 | 84 | 30 | / | 29 |
| | | w | 198 | 19 | 20 | 22 | 32 | 62 | 17 | 10 | / | / | 12 |
| 54 | Maschinen-, Anlagenführer und -führerinnen, a.n.g. | i | 383 | / | / | 5 | 12 | 93 | 67 | 123 | 52 | 13 | 11 |
| | | w | 48 | / | / | / | 7 | 21 | 7 | / | / | - | / |
| 55 | Maschineneinrichter/ -innen, a.n.g. | i | 69 | / | / | / | / | 12 | 11 | 25 | 15 | / | / |
| | | w | / | / | / | / | / | / | / | / | / | - | / |
| 60 | Ingenieure/Ingenieurinnen, a.n.g. | i | 942 | 6 | 7 | 6 | 9 | 54 | 42 | 164 | 215 | 392 | 46 |
| | | w | 107 | / | / | / | / | 18 | 12 | 30 | 17 | 13 | / |
| 603 | Bauingenieure/Bau- ingenieurinnen | i | 136 | / | / | / | / | 10 | 8 | 29 | 32 | 47 | 5 |
| | | w | 17 | / | / | / | / | / | / | / | / | / | / |
| 609 | Architekten/Architektinnen Raumplaner/-innen, a.n.g. | i | 113 | / | / | / | / | 12 | 6 | 21 | 20 | 36 | 8 |
| | | w | 31 | / | / | / | / | 5 | / | 7 | / | / | / |
| 61 | Chemiker/-innen, Physiker/ -innen, Mathematiker/-innen | i | 99 | / | / | / | / | 6 | 6 | 14 | 22 | 45 | / |
| | | w | 19 | / | / | / | / | / | / | / | / | / | / |
| 62 | Techniker/-innen, a.n.g. | i | 880 | 7 | 15 | 16 | 18 | 93 | 82 | 238 | 215 | 157 | 39 |
| | | w | 101 | / | / | 6 | 8 | 22 | 13 | 27 | 9 | / | 6 |
| 63 | Technische Sonderfachkräfte | i | 120 | / | 7 | 9 | 6 | 28 | 16 | 27 | 13 | 6 | / |
| | | w | 69 | / | 5 | 7 | 5 | 22 | 9 | 11 | / | / | / |
| 633 | Chemielaboranten/Chemie- laborantinnen | i | 81 | / | / | 6 | / | 19 | 12 | 19 | 9 | / | / |
| | | w | 48 | / | / | / | / | 15 | 7 | 9 | / | / | / |
| 64 | Technische Zeichner/-innen und verwandte Berufe | i | 114 | 5 | 10 | 9 | 8 | 29 | 16 | 19 | 8 | / | 6 |
| | | w | 69 | / | 6 | 6 | 7 | 22 | 9 | 9 | / | / | / |
| 641 | Technische Zeichner/-innen | i | 71 | / | 6 | 6 | / | 16 | 10 | 14 | 6 | / | / |
| | | w | 42 | / | / | / | / | 13 | 6 | 6 | / | / | / |
| 65 | Industrie-, Werk-, Ausbildungs- meister und -meisterinnen | i | 168 | / | / | / | / | 16 | 14 | 46 | 48 | 33 | 6 |
| | | w | 13 | / | / | / | / | / | / | / | / | / | / |
| 651 | Industrie-, Werkmeister und -meisterinnen | i | 131 | / | / | / | / | 10 | 9 | 36 | 40 | 28 | 5 |
| | | w | 5 | / | / | / | / | / | / | / | / | / | - |

1) Klassifizierung der Berufe, Ausgabe 1992 (siehe Band 1).

2) Einschl. der Selbstständigen in der Land- und Forstwirtschaft; Fischerei und der Erwerbstätigen ohne Einkommen.

Beruf und Ausbildung

**11 Erwerbstätige im März 2004 nach Berufsgruppen, ausgewählten Berufsordnungen
und monatlichem Nettoeinkommen**

1 000

| Nr. der Sy- ste- ma- tik 1) | Berufsgruppe Berufsordnung (i = insgesamt, w = weiblich) | Erwerbs- tätige Ins- gesamt | Monatliches Nettoeinkommen von ... bis unter ... EUR | | | | | | | | | | Ohne Angabe des Ein- kom- mens 2) |
|---|--|--|--|----------|----------|----------|------------|------------|------------|------------|-------|-------------|---|
| | | | unter | 300 | 500 | 700 | 900 | 1 300 | 1 500 | 2 000 | 2 600 | und mehr | |
| | | | 300 | - 500 | - 700 | - 900 | - 1 300 | - 1 500 | - 2 000 | - 2 600 | | | |
| 66 | Verkaufspersonal | i | 1 594 | 141 | 277 | 226 | 221 | 417 | 87 | 88 | 36 | 26 | 74 |
| | | w | 1 277 | 127 | 259 | 209 | 194 | 326 | 51 | 40 | 10 | 6 | 55 |
| 660 | Verkäufer/-innen o.n.A. | i | 656 | 67 | 119 | 93 | 90 | 165 | 32 | 35 | 13 | 8 | 34 |
| | | w | 537 | 60 | 111 | 85 | 79 | 129 | 20 | 18 | / | / | 27 |
| 661 | Nahrungs-, Genußmittel- verkäufer/-innen o.n.A. | i | 497 | 43 | 94 | 82 | 78 | 136 | 19 | 14 | 6 | / | 21 |
| | | w | 441 | 38 | 89 | 77 | 71 | 118 | 15 | 10 | / | / | 17 |
| 662 | Sonstige Fachverkäufer/-innen | i | 422 | 31 | 63 | 50 | 52 | 112 | 32 | 35 | 15 | 14 | 18 |
| | | w | 298 | 29 | 58 | 45 | 43 | 78 | 16 | 12 | / | / | 11 |
| 67 | Groß- und Einzelhandelskaufleute, Ein- und Verkaufsfachleute | i | 1 087 | 43 | 93 | 85 | 64 | 232 | 101 | 162 | 110 | 125 | 72 |
| | | w | 517 | 29 | 59 | 56 | 44 | 140 | 49 | 62 | 27 | 21 | 29 |
| 672 | Einzelhandelskaufleute ohne Fachbereichsangabe, ambulante Händler/-innen | i | 317 | 18 | 43 | 38 | 27 | 85 | 24 | 28 | 18 | 16 | 19 |
| | | w | 184 | 13 | 29 | 27 | 20 | 55 | 10 | 11 | / | / | 10 |
| 68 | Warenkaufleute, a.n.g., Vertreter/-innen | i | 327 | 9 | 17 | 13 | 19 | 51 | 29 | 62 | 51 | 58 | 18 |
| | | w | 112 | 6 | 13 | 9 | 11 | 24 | 11 | 17 | 9 | 8 | 5 |
| 687 | Handelsvertreter/-innen, Vertriebsbeauftragte | i | 101 | / | / | / | 5 | 15 | 8 | 16 | 15 | 24 | 7 |
| | | w | 20 | / | / | / | / | / | / | / | / | / | / |
| 689 | Andere Vertreter/-innen, Handlungsreisende | i | 137 | / | / | / | / | 17 | 14 | 34 | 29 | 25 | 6 |
| | | w | 34 | / | / | / | / | 5 | / | 8 | / | / | / |
| 69 | Bank-, Bausparkassen-, Versicherungsfachleute | i | 893 | 14 | 30 | 54 | 39 | 129 | 98 | 195 | 132 | 160 | 42 |
| | | w | 444 | 13 | 24 | 39 | 32 | 95 | 66 | 101 | 33 | 19 | 23 |
| 691 | Bankfachleute | i | 585 | 9 | 21 | 38 | 26 | 92 | 66 | 128 | 85 | 94 | 27 |
| | | w | 321 | 8 | 16 | 29 | 23 | 74 | 47 | 71 | 23 | 13 | 17 |
| 695 | Versicherungsfachleute (nicht gesetzliche Sozialversicherung) | i | 300 | / | 9 | 15 | 12 | 36 | 32 | 66 | 45 | 64 | 14 |
| | | w | 121 | / | 7 | 10 | 9 | 21 | 19 | 30 | 9 | 6 | 6 |
| 70 | Andere Dienstleistungskaufleute und zugehörige Berufe | i | 493 | 15 | 32 | 36 | 26 | 99 | 54 | 87 | 49 | 65 | 30 |
| | | w | 230 | 10 | 23 | 23 | 18 | 59 | 29 | 32 | 12 | 11 | 13 |
| 71 | Berufe des Landverkehrs | i | 1 107 | 14 | 35 | 38 | 64 | 298 | 188 | 290 | 112 | 26 | 41 |
| | | w | 74 | 7 | 12 | 9 | 8 | 20 | 10 | 5 | / | / | / |
| 712 | Eisenbahnbetriebspersonal | i | 56 | / | / | / | / | 15 | 12 | 14 | 8 | / | / |
| | | w | 11 | / | / | / | / | / | / | / | / | / | / |
| 714 | Berufskraftfahrer/-innen, Kutscher/-innen | i | 924 | 13 | 32 | 34 | 59 | 260 | 157 | 238 | 83 | 15 | 33 |
| | | w | 54 | 6 | 11 | 8 | 7 | 13 | / | / | / | / | / |
| 72 | Berufe des Wasser- und Luftverkehrs | i | 41 | / | / | / | / | / | / | 8 | 7 | 14 | / |
| | | w | / | - | / | - | / | / | / | / | / | / | / |
| 73 | Berufe des Nachrichtenverkehrs | i | 247 | 9 | 22 | 25 | 29 | 68 | 37 | 35 | 10 | / | 7 |
| | | w | 151 | 8 | 19 | 18 | 22 | 45 | 19 | 13 | / | / | / |

1) Klassifizierung der Berufe, Ausgabe 1992 (siehe Band 1).

2) Einschl. der Selbstständigen in der Land- und Forstwirtschaft; Fischerei und der Erwerbstätigen ohne Einkommen.

Beruf und Ausbildung

**11 Erwerbstätige im März 2004 nach Berufsgruppen, ausgewählten Berufsordnungen
und monatlichem Nettoeinkommen**

1 000

| Nr. der Sys- te- ma- tik ¹⁾ | Berufsgruppe Berufsordnung (i = insgesamt, w = weiblich) | Erwerbs- tätige Ins- gesamt | Monatliches Nettoeinkommen von ... bis unter ... EUR | | | | | | | | | | Ohne Angabe des Ein- kom- mens ²⁾ |
|--|--|--|--|----------|----------|----------|------------|------------|------------|------------|-------|----------------------|--|
| | | | unter | 300 | 500 | 700 | 900 | 1 300 | 1 500 | 2 000 | 2 600 | 2 600 und mehr | |
| | | | 300 | - 500 | - 700 | - 900 | - 1 300 | - 1 500 | - 2 000 | - 2 600 | | | |
| 732 | Dienstleistungsfachkräfte im Postbetrieb | i | 159 | / | 11 | 12 | 14 | 43 | 30 | 29 | 9 | / | / |
| | | w | 82 | / | 9 | 8 | 10 | 25 | 14 | 9 | / | / | / |
| 74 | Lagerverwalter/-innen, Lager-, Transportarbeiter/-innen | i | 777 | 65 | 40 | 38 | 56 | 235 | 112 | 149 | 46 | 11 | 24 |
| | | w | 142 | 32 | 22 | 17 | 19 | 34 | 7 | / | / | / | 6 |
| 75 | Berufe in der Unternehmenslei- tung, -beratung und -prüfung | i | 1 517 | 20 | 40 | 35 | 37 | 137 | 87 | 233 | 246 | 593 | 89 |
| | | w | 479 | 13 | 29 | 25 | 26 | 82 | 45 | 93 | 66 | 73 | 26 |
| 750 | Unternehmer/-innen, Geschäfts- führer/-innen, a.n.g. | i | 643 | 8 | 11 | 10 | 13 | 50 | 30 | 86 | 99 | 292 | 45 |
| | | w | 143 | / | 6 | 5 | 7 | 21 | 10 | 27 | 23 | 32 | 9 |
| 751 | Geschäftsbereichsleiter/-innen, Direktionsassistenten/Direk- tionsassistentinnen, a.n.g. | i | 357 | / | / | / | / | 22 | 21 | 64 | 73 | 152 | 14 |
| | | w | 103 | / | / | / | / | 14 | 10 | 27 | 21 | 17 | 5 |
| 753 | Wirtschaftsprüfer/-innen, Steuerberater/-innen und verwandte Berufe | i | 95 | / | / | / | / | / | / | 9 | 14 | 52 | 7 |
| | | w | 32 | / | / | / | / | / | / | 5 | / | 11 | / |
| 76 | Abgeordnete, administrativ entscheidende Berufstätige | i | 371 | / | / | / | 12 | 29 | 20 | 72 | 88 | 128 | 14 |
| | | w | 147 | / | / | / | 8 | 21 | 14 | 40 | 33 | 17 | 7 |
| 77 | Rechnungskaufleute, Informatiker/-innen | i | 1 162 | 35 | 72 | 71 | 73 | 180 | 96 | 212 | 174 | 202 | 46 |
| | | w | 544 | 25 | 55 | 50 | 59 | 132 | 55 | 87 | 39 | 22 | 21 |
| 772 | Buchhalter/-innen | i | 328 | 8 | 21 | 21 | 26 | 76 | 40 | 69 | 30 | 27 | 12 |
| | | w | 263 | 8 | 20 | 20 | 25 | 70 | 34 | 52 | 17 | 9 | 10 |
| 78 | Büroberufe, Kaufmännische Angestellte, a.n.g. | i | 4 310 | 147 | 374 | 359 | 334 | 1 013 | 520 | 762 | 367 | 229 | 204 |
| | | w | 3 180 | 132 | 333 | 319 | 300 | 861 | 399 | 483 | 143 | 56 | 153 |
| 787 | Verwaltungsfachleute (mitt- lerer Dienst), a.n.g. | i | 961 | 16 | 36 | 69 | 62 | 214 | 136 | 214 | 120 | 60 | 35 |
| | | w | 649 | 15 | 32 | 63 | 55 | 185 | 102 | 122 | 38 | 10 | 26 |
| 788 | Büro- und kaufmännische Sach- bearbeiter/-innen, a.n.g. | i | 571 | 9 | 21 | 29 | 41 | 156 | 86 | 136 | 53 | 22 | 18 |
| | | w | 436 | 8 | 20 | 26 | 37 | 136 | 68 | 94 | 25 | 7 | 14 |
| 79 | Dienst-, Wachberufe | i | 459 | 18 | 28 | 28 | 49 | 140 | 59 | 85 | 27 | 9 | 15 |
| | | w | 88 | 11 | 14 | 11 | 14 | 20 | 6 | 6 | / | / | / |
| 80 | Sicherheitsberufe, ander- weitig nicht genannt | i | 654 | 27 | 47 | 13 | 19 | 69 | 61 | 132 | 141 | 123 | 22 |
| | | w | 62 | / | / | / | 7 | 9 | 8 | 21 | 7 | / | / |
| 801 | Soldaten, Grenzschutz-, Polizeibedienstete | i | 557 | 27 | 44 | 11 | 17 | 59 | 53 | 108 | 115 | 107 | 18 |
| | | w | 52 | / | / | / | 6 | 7 | 7 | 18 | 6 | / | / |
| 81 | Berufe im Rechts- und Voll- streckungswesen | i | 254 | / | / | / | 15 | 22 | 11 | 39 | 44 | 97 | 15 |
| | | w | 85 | / | / | / | 8 | 11 | 6 | 17 | 15 | 17 | / |
| 813 | Rechtsvertreter/-innen, Rechtsberater/-innen | i | 154 | / | / | / | 12 | 15 | 6 | 18 | 21 | 63 | 11 |
| | | w | 50 | / | / | / | 6 | 7 | / | 8 | 7 | 10 | / |

1) Klassifizierung der Berufe, Ausgabe 1992 (siehe Band 1).

2) Einschl. der Selbstständigen in der Land- und Forstwirtschaft; Fischerei und der Erwerbstätigen ohne Einkommen.

Beruf und Ausbildung

11 Erwerbstätige im März 2004 nach Berufsgruppen, ausgewählten Berufsordnungen und monatlichem Nettoeinkommen

1 000

| Nr. der Sys- te- ma- tik 1) | Berufsgruppe Berufsordnung (i = insgesamt, w = weiblich) | Erwerbs- tätige Ins- gesamt | Monatliches Nettoeinkommen von ... bis unter ... EUR | | | | | | | | | | Ohne Angabe des Ein- kom- mens 2) |
|---|--|--|--|-----------------|-----------------|-----------------|-------------------|---------------------|---------------------|---------------------|----------------------|-----|---|
| | | | unter 300 | 300 - 500 | 500 - 700 | 700 - 900 | 900 - 1 300 | 1 300 - 1 500 | 1 500 - 2 000 | 2 000 - 2 600 | 2 600 und mehr | | |
| 82 | Publizistische, Übersetzungs-, Bibliotheks- und verwandte Berufe | i | 241 | 9 | 10 | 13 | 14 | 39 | 21 | 46 | 35 | 44 | 10 |
| | | w | 132 | 6 | 8 | 10 | 9 | 27 | 14 | 27 | 14 | 11 | 6 |
| 821 | Publizisten/Publizistinnen | i | 141 | / | / | 6 | / | 18 | 10 | 28 | 26 | 34 | 6 |
| | | w | 62 | / | / | / | / | 10 | 5 | 15 | 9 | 8 | / |
| 83 | Künstlerische und zuge- ordnete Berufe | i | 374 | 18 | 26 | 27 | 27 | 68 | 38 | 63 | 43 | 42 | 22 |
| | | w | 151 | 11 | 14 | 14 | 14 | 30 | 15 | 22 | 13 | 10 | 8 |
| 84 | Ärzte/Ärztinnen, Apotheker/-innen | i | 472 | 5 | 8 | 5 | 10 | 33 | 16 | 46 | 71 | 239 | 39 |
| | | w | 201 | / | 7 | / | 7 | 24 | 11 | 29 | 37 | 63 | 15 |
| 841 | Ärzte/Ärztinnen | i | 327 | / | / | / | 5 | 20 | 8 | 28 | 51 | 178 | 27 |
| | | w | 129 | / | / | / | / | 13 | 6 | 17 | 26 | 45 | 10 |
| 85 | Übrige Gesundheitsdienstberufe | i | 1 890 | 82 | 221 | 201 | 178 | 540 | 234 | 250 | 70 | 34 | 80 |
| | | w | 1 653 | 76 | 204 | 189 | 166 | 496 | 201 | 194 | 38 | 18 | 70 |
| 853 | Krankenschwestern/-pfleger, Hebammen/Entbindungspfleger | i | 790 | 21 | 56 | 81 | 58 | 201 | 139 | 159 | 36 | 11 | 29 |
| | | w | 677 | 20 | 49 | 74 | 54 | 184 | 120 | 126 | 18 | 6 | 26 |
| 856 | Arzt-, Zahnarzt-, Tier- arzhelfer/-innen | i | 549 | 34 | 113 | 76 | 66 | 177 | 29 | 20 | / | / | 26 |
| | | w | 541 | 34 | 111 | 75 | 65 | 176 | 29 | 19 | / | / | 25 |
| 86 | Soziale Berufe | i | 1 303 | 65 | 99 | 102 | 131 | 374 | 183 | 209 | 71 | 27 | 42 |
| | | w | 1 091 | 58 | 84 | 92 | 119 | 337 | 159 | 160 | 36 | 11 | 35 |
| 861 | Sozialarbeiter/-innen, Sozial- pädagogen/Sozialpädagoginnen | i | 236 | 7 | 11 | 7 | 15 | 46 | 30 | 63 | 34 | 14 | 8 |
| | | w | 160 | 6 | 9 | 6 | 13 | 38 | 24 | 39 | 14 | / | 6 |
| 863 | Erzieher/-innen | i | 447 | 22 | 24 | 31 | 46 | 147 | 77 | 68 | 13 | / | 17 |
| | | w | 415 | 20 | 23 | 30 | 44 | 140 | 71 | 61 | 9 | / | 15 |
| 864 | Altenpfleger/-innen | i | 385 | 13 | 37 | 45 | 48 | 120 | 52 | 48 | 9 | / | 10 |
| | | w | 334 | 11 | 30 | 41 | 43 | 108 | 45 | 40 | 6 | / | 9 |
| 87 | Lehrer/-innen | i | 1 264 | 33 | 33 | 31 | 42 | 139 | 76 | 208 | 283 | 373 | 46 |
| | | w | 752 | 28 | 27 | 24 | 31 | 101 | 55 | 148 | 184 | 127 | 28 |
| 870 | Lehrer/-innen ohne nähere Angabe | i | 307 | / | / | / | 9 | 30 | 19 | 55 | 79 | 90 | 13 |
| | | w | 205 | / | / | / | 7 | 25 | 15 | 46 | 54 | 38 | 9 |
| 871 | Hochschullehrer/-innen und verwandte Berufe | i | 110 | / | / | / | / | 11 | / | 14 | 13 | 51 | / |
| | | w | 38 | / | / | / | / | 6 | / | 6 | / | 8 | / |
| 872 | Gymnasiallehrer/-innen | i | 172 | / | / | / | / | 14 | 7 | 21 | 40 | 77 | 6 |
| | | w | 88 | / | / | / | / | 10 | 6 | 16 | 25 | 22 | / |
| 873 | Grund-, Haupt-, Real-, Sonderschullehrer/-innen | i | 359 | / | / | / | 7 | 34 | 23 | 71 | 104 | 99 | 11 |
| | | w | 263 | / | / | / | 7 | 31 | 20 | 58 | 81 | 47 | 9 |
| 88 | Geistes- und naturwissen- schaftliche Berufe, a.n.g. | i | 332 | 6 | 10 | 8 | 14 | 47 | 22 | 66 | 61 | 82 | 15 |
| | | w | 144 | / | 7 | 6 | 9 | 27 | 13 | 33 | 22 | 16 | 7 |

1) Klassifizierung der Berufe, Ausgabe 1992 (siehe Band 1).

2) Einschl. der Selbstständigen in der Land- und Forstwirtschaft; Fischerei und der Erwerbstätigen ohne Einkommen.

Beruf und Ausbildung

**11 Erwerbstätige im März 2004 nach Berufsgruppen, ausgewählten Berufsordnungen
und monatlichem Nettoeinkommen**

1 000

| Nr. der Sy- ste- ma- tik ¹⁾ | Berufsgruppe Berufsordnung (i = insgesamt, w = weiblich) | Erwerbs- tätige Ins- gesamt | Monatliches Nettoeinkommen von ... bis unter ... EUR | | | | | | | | | | Ohne Angabe des Ein- kom- mens ²⁾ | |
|--|---|--|--|----------|----------|----------|------------|------------|------------|------------|-------------|-------|--|-------|
| | | | unter | 300 | 500 | 700 | 900 | 1 300 | 1 500 | 1 500 | 2 000 | 2 600 | | 2 600 |
| | | | 300 | - 500 | - 700 | - 900 | - 1 300 | - 1 500 | - 2 000 | - 2 600 | und mehr | | | |
| 881 | Wirtschaftswissenschaftler/ -innen, a.n.g. | i | 116 | / | / | / | / | 8 | 7 | 21 | 23 | 41 | 8 | |
| | | w | 40 | / | / | / | / | / | / | 10 | 7 | / | / | |
| 89 | Berufe in der Seelsorge | i | 70 | / | / | / | / | 8 | / | 11 | 15 | 16 | / | |
| | | w | 24 | / | / | / | / | / | / | / | / | / | / | |
| 90 | Berufe in der Körperpflege | i | 339 | 43 | 69 | 46 | 50 | 66 | 14 | 17 | 10 | 6 | 19 | |
| | | w | 307 | 41 | 67 | 44 | 47 | 59 | 11 | 11 | 7 | / | 17 | |
| 901 | Friseure/Friseurinnen | i | 257 | 31 | 56 | 36 | 40 | 48 | 9 | 11 | 8 | / | 14 | |
| | | w | 229 | 29 | 55 | 34 | 37 | 42 | 7 | 7 | 6 | / | 12 | |
| 91 | Hotel- und Gaststättenberufe | i | 677 | 62 | 98 | 91 | 85 | 154 | 46 | 46 | 27 | 23 | 43 | |
| | | w | 427 | 50 | 78 | 65 | 57 | 94 | 24 | 19 | 9 | 7 | 24 | |
| 911 | Hoteliers, Gastwirte/Gastwir- tinnen, Hotel-, Gaststätten- geschäftsführer/-innen | i | 198 | 10 | 12 | 15 | 17 | 42 | 18 | 23 | 18 | 18 | 25 | |
| | | w | 81 | 5 | 8 | 8 | 8 | 17 | 7 | 7 | / | / | 11 | |
| 912 | Restaurantfachleute, Stewards/Stewardessen | i | 317 | 38 | 54 | 53 | 46 | 74 | 18 | 15 | 6 | / | 12 | |
| | | w | 230 | 33 | 43 | 40 | 34 | 47 | 11 | 8 | / | / | 9 | |
| 92 | Haus- und ernährungs- wirtschaftliche Berufe | i | 269 | 41 | 52 | 42 | 38 | 57 | 12 | 10 | / | / | 13 | |
| | | w | 256 | 39 | 51 | 41 | 37 | 54 | 11 | 8 | / | / | 12 | |
| 93 | Reinigungs- und Ent- sorgungsberufe | i | 1 114 | 226 | 271 | 173 | 130 | 174 | 44 | 46 | 12 | 6 | 32 | |
| | | w | 919 | 217 | 256 | 157 | 111 | 117 | 19 | 14 | / | / | 26 | |
| 934 | Gebäudereiniger/-innen, Raumpfleger/-innen | i | 828 | 188 | 221 | 138 | 97 | 112 | 21 | 19 | / | / | 23 | |
| | | w | 743 | 183 | 212 | 129 | 86 | 87 | 14 | 10 | / | / | 20 | |
| 97 | Mithelfende Familienangehörige außerhalb der Landwirtschaft, a.n.g. | i | 18 | / | / | / | / | / | / | / | / | / | / | |
| | | w | 13 | / | / | / | / | / | / | / | / | / | / | |
| 98 | Arbeitskräfte mit (noch) nicht bestimmtem Beruf | i | 80 | 20 | 26 | 14 | 6 | 6 | / | / | / | / | / | |
| | | w | 31 | 8 | 10 | 5 | / | / | / | / | - | - | / | |
| 99 | Arbeitskräfte ohne nähere Tätigkeitsangabe | i | 494 | 54 | 74 | 48 | 37 | 72 | 35 | 57 | 40 | 45 | 33 | |
| | | w | 172 | 28 | 32 | 21 | 18 | 29 | 10 | 12 | 6 | 6 | 11 | |
| Insgesamt | | i | 35 659 | 1 614 | 2 738 | 2 348 | 2 443 | 7 344 | 3 635 | 6 079 | 3 760 | 3 793 | 1 906 | |
| | | w | 15 978 | 1 153 | 1 971 | 1 695 | 1 673 | 3 896 | 1 498 | 1 891 | 831 | 565 | 806 | |

1) Klassifizierung der Berufe, Ausgabe 1992 (siehe Band 1).

2) Einschl. der Selbstständigen in der Land- und Forstwirtschaft; Fischerei und der Erwerbstätigen ohne Einkommen.

Beruf und Ausbildung

12 Erwerbstätige im März 2004 nach Berufsgruppen, ausgewählten Berufsordnungen und Stellung im Beruf

1 000

| Nr. der Sys- te- ma- tik ¹⁾ | Berufsgruppe Berufsordnung (i = insgesamt, w = weiblich) | Erwerbs- tätige Ins- gesamt | Stellung im Beruf | | | | | | | |
|---|--|--|---------------------|--|-----------------------|-------------|--|---------------------|--|----|
| | | | Selbst- ständige | Mit- helfende Familien- ange- hörige | Beamte/ Beamtinnen | Angestellte | darunter kfm./tech. Auszu- bildende | Arbeiter/ -innen | darunter gewerbl. Auszu- bildende | |
| 01 | Landwirtschaftliche Berufe | i | 413 | 220 | 122 | - | 13 | / | 58 | 8 |
| | | w | 133 | 27 | 92 | - | / | / | 12 | / |
| 011 | Landwirte/Landwirtinnen, Pflanzenschutz/-innen | i | 287 | 206 | 40 | - | 10 | / | 31 | 7 |
| | | w | 61 | 24 | 29 | - | / | / | 5 | / |
| 013 | Landarbeitskräfte | i | 44 | / | 17 | - | / | - | 25 | / |
| | | w | 20 | / | 14 | - | / | - | 6 | / |
| 014 | Mithelfende Familienangehörige in der Landwirtschaft, a.n.g. | i | 62 | / | 61 | - | / | - | / | - |
| | | w | 48 | / | 47 | - | / | - | / | - |
| 02 | Tierwirtschaftliche Berufe | i | 60 | 13 | / | / | 9 | / | 36 | / |
| | | w | 29 | 7 | / | - | / | / | 17 | / |
| 023 | Tier-, Pferde-, Fischwirte und -wirtinnen | i | 36 | 7 | / | / | 5 | / | 21 | / |
| | | w | 16 | / | / | - | / | / | 10 | / |
| 024 | Tierpfleger/-innen und verwandte Berufe, a.n.g. | i | 24 | 6 | / | - | / | / | 14 | / |
| | | w | 14 | / | / | - | / | / | 7 | / |
| 03 | Verwaltungs-, Beratungs- und technische Fachkräfte in der Land- und Tierwirtschaft | i | 19 | / | - | / | 13 | / | / | / |
| | | w | / | / | - | / | / | - | / | - |
| 031 | Verwalter/-innen in der Land- und Tierwirtschaft | i | / | - | - | / | / | - | - | - |
| | | w | / | - | - | / | / | - | - | - |
| 032 | Land- und Tierwirtschaftsberater/ -innen, Agraringenieure/-inge- nieurinnen, Agrartechniker/ -innen | i | 18 | / | - | / | 12 | / | / | / |
| | | w | / | / | - | / | / | - | / | - |
| 05 | Gartenbauberufe | i | 353 | 65 | 7 | / | 71 | / | 209 | 23 |
| | | w | 138 | 21 | 5 | - | 39 | / | 72 | 10 |
| 051 | Gärtner/-innen, Garten- arbeiter/-innen | i | 247 | 38 | 5 | / | 29 | / | 176 | 16 |
| | | w | 57 | / | / | - | 6 | / | 42 | / |
| 052 | Ingenieure, Ingenieurinnen Techniker/-innen in Garten- bau und Landespflge | i | 23 | 10 | / | / | 10 | / | / | / |
| | | w | 7 | / | / | - | / | - | / | - |
| 06 | Forst-, Jagdberufe | i | 49 | / | / | 10 | 8 | / | 27 | / |
| | | w | / | / | - | / | / | / | / | / |
| 062 | Forstwirte/Forstwirtinnen (Waldarbeiter/-innen) | i | 26 | / | / | / | / | / | 20 | / |
| | | w | / | - | - | - | / | / | / | / |
| 07 | Bergleute | i | 53 | / | / | - | / | / | 48 | / |
| | | w | / | - | - | - | / | - | / | - |
| 08 | Mineralgewinner/-innen, Mineralaufbereiter/-innen | i | 11 | / | - | - | / | - | 9 | / |
| | | w | / | / | - | - | - | - | / | - |

1) Klassifizierung der Berufe, Ausgabe 1992 (siehe Band 1).

Beruf und Ausbildung

12 Erwerbstätige im März 2004 nach Berufsgruppen, ausgewählten Berufsordnungen und Stellung im Beruf

1 000

| Nr. der Systematik ¹⁾ | Berufsgruppe Berufsordnung (i = insgesamt, w = weiblich) | Erwerbstätige Ins-gesamt | Stellung im Beruf | | | | | | | |
|----------------------------------|--|---------------------------------|-------------------|-----------------------------------|--------------------|-------------|------------------------------------|-----------------|----------------------------------|---|
| | | | Selbst-ständige | Mit-helfende Familien-ange-hörige | Beamte/ Beamtinnen | Angestellte | darunter kfm./tech. Auszu-bildende | Arbeiter/-innen | darunter gewerbl. Auszu-bildende | |
| 10 | Steinbearbeiter/-innen | i | 25 | / | - | - | / | - | 18 | / |
| | | w | / | / | - | - | / | - | / | / |
| 11 | Baustoffhersteller/-innen | i | 6 | / | - | - | / | / | 5 | / |
| | | w | / | - | - | - | - | - | / | - |
| 12 | Keramiker/-innen | i | 20 | / | - | - | / | / | 15 | / |
| | | w | 7 | / | - | - | / | - | 5 | / |
| 13 | Berufe in der Glasherstellung und -bearbeitung | i | 20 | / | - | - | / | / | 18 | / |
| | | w | 5 | - | - | - | / | - | / | / |
| 131 | Glaserhersteller/-innen | i | 10 | / | - | - | / | / | 9 | - |
| | | w | / | - | - | - | / | - | / | - |
| 14 | Chemieberufe | i | 158 | / | / | / | 31 | / | 125 | / |
| | | w | 32 | / | / | - | 8 | / | 23 | / |
| 141 | Chemiebetriebswerker/-innen | i | 125 | / | / | - | 23 | / | 102 | / |
| | | w | 18 | / | / | - | / | / | 15 | / |
| 15 | Kunststoffberufe | i | 61 | / | - | - | / | / | 56 | / |
| | | w | 16 | - | - | - | / | / | 15 | / |
| 152 | Kunststoff-Formgeber/-innen | i | 32 | / | - | - | / | / | 30 | / |
| | | w | 7 | - | - | - | / | / | 7 | / |
| 16 | Papierherstellungs-, Papier-verarbeitungsberufe | i | 35 | / | - | - | / | / | 32 | / |
| | | w | 6 | - | - | - | / | - | 5 | / |
| 161 | Papiermacher/-innen | i | 19 | / | - | - | / | / | 18 | / |
| | | w | / | - | - | - | - | - | / | - |
| 17 | Druck- und Druckweiter-verarbeitungsberufe | i | 155 | 10 | / | / | 43 | / | 101 | / |
| | | w | 42 | / | / | / | 13 | / | 27 | / |
| 174 | Drucker/-innen (Hoch-, Flach-, Tiefdruck) | i | 68 | 5 | - | - | 16 | / | 47 | / |
| | | w | 6 | / | - | - | / | / | / | / |
| 18 | Berufe in der Holzbearbeitung, Holz- und Flechtwaren-herstellung | i | 36 | / | / | - | / | / | 30 | / |
| | | w | 7 | / | / | - | / | / | 7 | / |
| 181 | Holzbearbeitungsmechaniker/-innen | i | 25 | / | / | - | / | / | 22 | / |
| | | w | / | - | - | - | / | - | / | / |
| 19 | Berufe in der Hütten- und Halbzeugindustrie | i | 39 | / | - | - | / | / | 36 | / |
| | | w | / | - | - | - | / | - | / | / |
| 191 | Verfahrensmechaniker/-innen (Metallerzeugung) | i | 25 | / | - | - | / | / | 24 | / |
| | | w | / | - | - | - | / | - | / | / |
| 20 | Gießereiberufe | i | 51 | / | / | - | / | / | 48 | / |
| | | w | / | - | / | - | - | - | / | - |
| 21 | Berufe in der spanlosen Metallverformung | i | 25 | / | - | - | / | - | 24 | / |
| | | w | 8 | / | - | - | / | - | 7 | - |

1) Klassifizierung der Berufe, Ausgabe 1992 (siehe Band 1).

Beruf und Ausbildung

12 Erwerbstätige im März 2004 nach Berufsgruppen, ausgewählten Berufsordnungen und Stellung im Beruf

1 000

| Nr. der Sys- te- ma- tik ¹⁾ | Berufsgruppe Berufsordnung (i = insgesamt, w = weiblich) | Erwerbs- tätige Ins- gesamt | Stellung im Beruf | | | | | | |
|---|---|--|---------------------|--|-----------------------|-------------|--|---------------------|--|
| | | | Selbst- ständige | Mit- helfende Familien- ange- hörige | Beamte/ Beamtinnen | Angestellte | darunter kfm./tech. Auszu- bildende | Arbeiter/ -innen | darunter gewerbl. Auszu- bildende |
| 212 | Drahtverformer/-innen, Drahtverarbeiter/-innen | i w | 9 / | / / | - - | - - | / - | - / | 8 - |
| 22 | Berufe in der spanenden Metallverformung | i w | 222 9 | / - | / - | - - | 11 / | / / | 208 9 |
| 221 | Dreher/-innen | i w | 106 / | / - | - - | - - | / - | / - | 99 / |
| 225 | Metallschleifer/-innen | i w | 34 / | / - | / - | - - | / - | - / | 31 / |
| 23 | Berufe in der Metallober- flächenveredlung und Metallvergütung | i w | 30 / | / - | - - | - - | / / | / - | 26 / |
| 234 | Galvaniseure, Galvaniseurinnen Metallfärber/-innen | i w | 15 / | / - | - - | - - | / / | / - | 12 / |
| 24 | Metallverbindungsberufe | i w | 98 11 | / / | / - | - - | / / | / - | 92 10 |
| 241 | Schweißer/-innen, Brenn- schneider/-innen | i w | 89 / | / - | / - | - - | / - | / - | 82 / |
| 25 | Metall- und Anlagenbauberufe | i w | 432 8 | 25 / | / - | - - | 37 / | / / | 369 7 |
| 254 | Konstruktionsmechaniker/-innen (Ausrüstungstechnik) und zu- gehörige Metallbauer/-innen | i w | 320 / | 14 - | / - | - - | 24 / | / / | 282 / |
| 256 | Metallbauer/-innen (Metall- gestaltung) und Schmiede/ Schmiedinnen (Handwerk) | i w | 14 / | 5 - | - - | - - | / / | - - | 8 / |
| 26 | Blechkonstruktions- und Installationsberufe | i w | 504 58 | 53 / | / / | / | 54 / | / | 396 55 |
| 264 | Anlagenmechaniker/-innen (Versorgungstechnik) | i w | 15 / | - - | - - | - - | / / | - - | 12 / |
| 268 | Zentralheizungs-, Lüftungs- bauer und -bauerinnen | i w | 125 / | 23 - | / - | - - | 14 - | / | 87 / |
| 269 | Installations- und Montage- berufe, a.n.g. | i w | 226 54 | 13 / | / / | / | 22 / | / | 191 53 |
| 27 | Maschinenbau- und -wartungsberufe | i w | 485 19 | 10 - | / - | / | 65 / | 17 / | 409 16 |
| 270 | Industriemechaniker/-innen o.n.F., Mechaniker/-innen o.n.A. | i w | 210 8 | / - | / - | - - | 35 / | 13 / | 171 6 |

1) Klassifizierung der Berufe, Ausgabe 1992 (siehe Band 1).

Beruf und Ausbildung

12 Erwerbstätige im März 2004 nach Berufsgruppen, ausgewählten Berufsordnungen und Stellung im Beruf

1 000

| Nr. der Sys- te- ma- tik ¹⁾ | Berufsgruppe Berufsordnung (i = insgesamt, w = weiblich) | Erwerbs- tätige Ins- gesamt | Stellung im Beruf | | | | | | |
|---|---|--|---------------------|--|-----------------------|-------------|--|---------------------|--|
| | | | Selbst- ständige | Mit- helfende Familien- ange- hörige | Beamte/ Beamtinnen | Angestellte | darunter kfm./tech. Auszu- bildende | Arbeiter/ -innen | darunter gewerbl. Auszu- bildende |
| 273 | Industriemechaniker/-innen | | | | | | | | |
| | (Maschinen- und Systemtechnik), i | 176 | 5 | / | / | 22 | / | 149 | 5 |
| | Maschinenbaumechaniker/-innen w | / | - | - | - | / | / | / | / |
| 28 | Fahr-, Flugzeugbau- und | | | | | | | | |
| | -wartungsberufe i | 479 | 41 | / | / | 89 | 14 | 347 | 56 |
| | w | 11 | / | - | - | / | / | 9 | / |
| 281 | Kraftfahrzeug-, Zweirad- mechaniker/-innen | | | | | | | | |
| | i | 381 | 36 | / | / | 74 | 13 | 269 | 45 |
| | w | 8 | / | - | - | / | / | 6 | / |
| 29 | Werkzeug- und Formenbauberufe | | | | | | | | |
| | i | 144 | 5 | - | - | 20 | / | 119 | 9 |
| | w | / | / | - | - | / | / | / | / |
| 290 | Werkzeugmechaniker/-innen, Werkzeugmacher/-innen o.n.F. | | | | | | | | |
| | i | 119 | / | - | - | 16 | / | 100 | 8 |
| | w | / | / | - | - | / | / | / | / |
| 30 | Feinwerktechnische und verwandte Berufe | | | | | | | | |
| | i | 207 | 34 | / | - | 109 | 13 | 63 | 12 |
| | w | 82 | 7 | / | - | 57 | 7 | 18 | / |
| 300 | Industriemechaniker/-innen | | | | | | | | |
| | (Geräte- und Feinwerktechnik), i | 47 | / | / | - | 11 | / | 33 | 5 |
| | Feinmechaniker/-innen w | / | / | / | - | / | / | / | / |
| 31 | Elektroberufe | | | | | | | | |
| | i | 760 | 60 | / | 11 | 195 | 27 | 493 | 60 |
| | w | 42 | / | - | / | 10 | / | 27 | / |
| 316 | Elektromechaniker/-innen, Industrieelektroniker/-innen | | | | | | | | |
| | i | 160 | 19 | / | / | 52 | 9 | 88 | 18 |
| | w | 12 | / | - | - | / | / | 10 | / |
| 32 | Montierer/-innen und Metallberufe, a.n.g. | | | | | | | | |
| | i | 192 | / | / | - | 7 | / | 183 | / |
| | w | 85 | / | / | - | / | / | 81 | / |
| 323 | Metallarbeiter/-innen o.n.A. | | | | | | | | |
| | i | 88 | / | / | - | / | / | 82 | / |
| | w | 17 | / | / | - | / | / | 16 | / |
| 33 | Spinnberufe | | | | | | | | |
| | i | 8 | - | - | - | / | - | 7 | - |
| | w | / | - | - | - | / | - | / | - |
| 34 | Berufe in der Textilherstellung | | | | | | | | |
| | i | 17 | / | - | - | / | / | 15 | / |
| | w | 8 | / | - | - | / | - | 7 | - |
| 35 | Berufe in der Textilverarbeitung | | | | | | | | |
| | i | 106 | 18 | / | / | 15 | / | 72 | / |
| | w | 94 | 15 | / | - | 13 | / | 66 | / |
| 351 | Oberbekleidungsschneider/-innen | | | | | | | | |
| | i | 48 | 16 | / | / | 9 | / | 23 | / |
| | w | 42 | 13 | / | - | 8 | / | 21 | / |
| 358 | Textilnäher/-innen, a.n.g. | | | | | | | | |
| | i | 39 | / | / | - | / | / | 34 | / |
| | w | 38 | / | / | - | / | / | 33 | / |
| 36 | Textilveredler/-innen | | | | | | | | |
| | i | 6 | - | - | - | / | - | 5 | / |
| | w | / | - | - | - | / | - | / | - |
| 37 | Berufe in der Lederherstellung, Leder- und Fellverarbeitung | | | | | | | | |
| | i | 32 | 9 | / | - | 5 | / | 17 | / |
| | w | 10 | / | - | - | / | / | 8 | / |
| 372 | Schuhmacher/-innen (Handwerk) | | | | | | | | |
| | i | 16 | 7 | / | - | / | / | / | / |
| | w | / | / | - | - | / | / | / | / |

1) Klassifizierung der Berufe, Ausgabe 1992 (siehe Band 1).

Beruf und Ausbildung

12 Erwerbstätige im März 2004 nach Berufsgruppen, ausgewählten Berufsordnungen und Stellung im Beruf

1 000

| Nr. der Sys- te- ma- tik ¹⁾ | Berufsgruppe Berufsordnung (i = insgesamt, w = weiblich) | Erwerbs- tätige Ins- gesamt | Stellung im Beruf | | | | | | | |
|---|---|--|---------------------|--|-----------------------|-------------|--|---------------------|--|----|
| | | | Selbst- ständige | Mit- helfende Familien- ange- hörige | Beamte/ Beamtinnen | Angestellte | darunter kfm./tech. Auszu- bildende | Arbeiter/ -innen | darunter gewerbl. Auszu- bildende | |
| 39 | Berufe in der Back-, Konditor-, Süßwarenherstellung | i | 150 | 30 | / | - | 28 | / | 91 | 16 |
| | | w | 40 | / | / | - | 8 | / | 28 | / |
| 391 | Bäcker/-innen | i | 115 | 23 | / | - | 20 | / | 71 | 12 |
| | | w | 24 | / | / | - | / | / | 17 | / |
| 40 | Fleischer/-innen | i | 109 | 19 | / | - | 25 | / | 65 | 7 |
| | | w | 11 | / | / | - | / | - | 7 | / |
| 41 | Köche/Köchinnen | i | 494 | 18 | 9 | / | 128 | / | 339 | 33 |
| | | w | 288 | / | 7 | - | 56 | / | 222 | 9 |
| 42 | Berufe in der Getränke-, Genußmittelherstellung | i | 22 | / | / | - | / | / | 17 | / |
| | | w | / | / | / | - | / | - | / | / |
| 421 | Brauer/-innen und Mälzer/-innen | i | 11 | / | - | - | / | / | 8 | / |
| | | w | / | - | - | - | / | - | / | - |
| 43 | Übrige Ernährungsberufe | i | 37 | / | - | - | 8 | / | 27 | / |
| | | w | 15 | / | - | - | / | / | 12 | / |
| 44 | Hochbauberufe | i | 322 | 29 | / | - | 20 | / | 272 | 17 |
| | | w | / | / | - | - | / | - | / | / |
| 441 | Maurer/-innen, Feuerungs- und Schornsteinbauer/-innen | i | 221 | 22 | / | - | 14 | / | 185 | 13 |
| | | w | / | / | - | - | / | - | / | / |
| 46 | Tiefbauberufe | i | 147 | 6 | / | / | 14 | / | 125 | 7 |
| | | w | / | - | - | / | / | - | / | - |
| 461 | Straßenbauer/-innen | i | 64 | / | / | - | / | / | 56 | / |
| | | w | / | - | - | - | - | - | / | - |
| 47 | Bauhilfsarbeiter/-innen | i | 89 | / | / | - | / | - | 84 | / |
| | | w | / | - | - | - | / | - | / | - |
| 48 | Ausbauberufe | i | 330 | 72 | / | / | 24 | / | 232 | 19 |
| | | w | 6 | / | / | - | / | / | / | / |
| 487 | Zimmerer | i | 78 | 14 | / | - | 6 | / | 58 | 6 |
| | | w | / | - | - | - | / | - | / | / |
| 488 | Dachdecker/-innen | i | 75 | 12 | / | - | 7 | / | 56 | 5 |
| | | w | / | / | - | - | / | - | / | - |
| 49 | Raumausstatter/-innen, Polsterer/Polsterinnen | i | 62 | 17 | / | - | 13 | / | 31 | / |
| | | w | 16 | / | / | - | 5 | / | 8 | / |
| 50 | Berufe in der Holz- und Kunststoffverarbeitung | i | 329 | 62 | / | / | 36 | 5 | 229 | 29 |
| | | w | 14 | / | / | - | / | / | 10 | / |
| 501 | Tischler/-innen | i | 285 | 58 | / | / | 30 | / | 195 | 24 |
| | | w | 10 | / | / | - | / | / | 7 | / |
| 51 | Maler/-innen, Lackierer/-innen und verwandte Berufe | i | 289 | 41 | / | / | 29 | / | 217 | 35 |
| | | w | 18 | / | / | - | / | / | 15 | / |
| 511 | Maler/-innen und Lackierer/ -innen (Ausbau) | i | 144 | 28 | / | / | 13 | / | 102 | 17 |
| | | w | 7 | / | / | - | / | / | / | / |

1) Klassifizierung der Berufe, Ausgabe 1992 (siehe Band 1).

Beruf und Ausbildung

12 Erwerbstätige im März 2004 nach Berufsgruppen, ausgewählten Berufsordnungen und Stellung im Beruf

1 000

| Nr. der Sys- te- ma- tik ¹⁾ | Berufsgruppe Berufsordnung (i = insgesamt, w = weiblich) | Erwerbs- tätige Ins- gesamt | Stellung im Beruf | | | | | | | |
|---|---|--|---------------------|--|-----------------------|-------------|--|---------------------|--|----|
| | | | Selbst- ständige | Mit- helfende Familien- ange- hörige | Beamte/ Beamtinnen | Angestellte | darunter kfm./tech. Auszu- bildende | Arbeiter/ -innen | darunter gewerbl. Auszu- bildende | |
| 52 | Warenprüfer/-innen, Versand- fertigmacher/-innen | i | 444 | / | / | / | 70 | / | 370 | / |
| | | w | 230 | / | / | / | 25 | / | 204 | / |
| 53 | Hilfsarbeiter/-innen ohne nähere Tätigkeitsangabe | i | 519 | / | / | / | 11 | / | 506 | / |
| | | w | 198 | - | / | - | / | / | 193 | / |
| 54 | Maschinen-, Anlagenführer und -führerinnen, a.n.g. | i | 383 | / | / | / | 24 | / | 356 | / |
| | | w | 48 | / | / | - | / | - | 46 | / |
| 55 | Maschineneinrichter/ -innen, a.n.g. | i | 69 | / | / | / | 6 | / | 63 | / |
| | | w | / | - | - | / | / | - | / | - |
| 60 | Ingenieure/Ingenieurinnen, a.n.g. | i | 942 | 149 | / | 44 | 739 | / | 9 | / |
| | | w | 107 | 15 | / | 7 | 84 | / | / | - |
| 603 | Bauingenieure/Bau- ingenieurinnen | i | 136 | 30 | / | 9 | 96 | / | / | - |
| | | w | 17 | / | - | / | 14 | - | - | - |
| 609 | Architekten/Architektinnen Raumplaner/-innen, a.n.g. | i | 113 | 54 | / | / | 54 | / | / | - |
| | | w | 31 | 9 | / | / | 20 | - | - | - |
| 61 | Chemiker/-innen, Physiker/ -innen, Mathematiker/-innen | i | 99 | / | - | / | 88 | / | / | - |
| | | w | 19 | / | - | / | 17 | / | / | - |
| 62 | Techniker/-innen, a.n.g. | i | 880 | 45 | / | 24 | 689 | 10 | 121 | 7 |
| | | w | 101 | / | / | / | 87 | / | 8 | / |
| 63 | Technische Sonderfachkräfte | i | 120 | / | - | / | 100 | 7 | 18 | / |
| | | w | 69 | / | - | - | 62 | / | 7 | / |
| 633 | Chemielaboranten/Chemie- laborantinnen | i | 81 | / | - | / | 71 | / | 10 | / |
| | | w | 48 | / | - | - | 44 | / | / | / |
| 64 | Technische Zeichner/-innen und verwandte Berufe | i | 114 | / | / | / | 106 | 12 | / | / |
| | | w | 69 | / | / | / | 66 | 6 | / | / |
| 641 | Technische Zeichner/-innen | i | 71 | / | - | - | 68 | 8 | / | / |
| | | w | 42 | / | - | - | 40 | / | / | / |
| 65 | Industrie-, Werk-, Ausbildungs- meister und meisterinnen | i | 168 | 5 | - | / | 120 | / | 39 | / |
| | | w | 13 | / | - | / | 10 | - | / | / |
| 651 | Industrie-, Werkmeister und -meisterinnen | i | 131 | / | - | / | 88 | / | 36 | / |
| | | w | 5 | - | - | - | / | - | / | - |
| 66 | Verkaufspersonal | i | 1 594 | 76 | 29 | / | 1 141 | 29 | 347 | 22 |
| | | w | 1 277 | 35 | 25 | / | 926 | 21 | 291 | 19 |
| 660 | Verkäufer/-innen o.n.A. | i | 656 | 21 | 11 | / | 496 | 13 | 128 | / |
| | | w | 537 | 11 | 9 | / | 408 | 9 | 109 | / |
| 661 | Nahrungs-, Genußmittel- Verkäufer/-innen o.n.A. | i | 497 | 24 | 12 | - | 321 | 11 | 139 | 15 |
| | | w | 441 | 11 | 10 | - | 295 | 9 | 125 | 13 |
| 662 | Sonstige Fachverkäufer/-innen | i | 422 | 30 | 6 | / | 315 | / | 71 | / |
| | | w | 298 | 13 | / | / | 223 | / | 56 | / |

1) Klassifizierung der Berufe, Ausgabe 1992 (siehe Band 1).

Beruf und Ausbildung

12 Erwerbstätige im März 2004 nach Berufsgruppen, ausgewählten Berufsordnungen und Stellung im Beruf

1 000

| Nr. der Systematik ¹⁾ | Berufsgruppe Berufsordnung (i = insgesamt, w = weiblich) | Erwerbstätige Ins- gesamt | Stellung im Beruf | | | | | | | |
|----------------------------------|--|-------------------------------------|---------------------|--|-----------------------|-------------|--|---------------------|--|---------|
| | | | Selbst- ständige | Mit- helfende Familien- ange- hörige | Beamte/ Beamtinnen | Angestellte | darunter kfm./tech. Auszu- bildende | Arbeiter/ -innen | darunter gewerbl. Auszu- bildende | |
| 67 | Groß- und Einzelhandelskaufleute, Ein- und Verkaufsfachleute | i w | 1 087 517 | 340 109 | 9 6 | / / | 706 385 | 97 48 | 31 16 | 12 6 |
| 672 | Einzelhandelskaufleute ohne Fachbereichsangabe, ambulante Händler/-innen | i w | 317 184 | 71 31 | / / | - - | 227 141 | 49 27 | 16 10 | 7 / |
| 68 | Warenkaufleute, a.n.g., Vertreter/-innen | i w | 327 112 | 105 25 | / / | / / | 206 81 | / / | 13 / | / |
| 687 | Handelsvertreter/-innen, Vertriebsbeauftragte | i w | 101 20 | 79 17 | / / | - - | 21 / | - - | / - | - - |
| 689 | Andere Vertreter/-innen, Handlungsreisende | i w | 137 34 | 15 6 | / / | / / | 117 27 | / - | / / | - - |
| 69 | Bank-, Bausparkassen-, Versicherungsfachleute | i w | 893 444 | 99 18 | / / | 7 / | 783 422 | 41 22 | / / | / |
| 691 | Bankfachleute | i w | 585 321 | 17 / | / / | 6 / | 560 315 | 29 16 | / / | / |
| 695 | Versicherungsfachleute (nicht gesetzliche Sozialversicherung) | i w | 300 121 | 80 15 | / / | / / | 217 105 | 13 7 | / / | / |
| 70 | Andere Dienstleistungskaufleute und zugehörige Berufe | i w | 493 230 | 143 43 | / / | / / | 320 174 | 28 18 | 23 9 | / |
| 71 | Berufe des Landverkehrs | i w | 1 107 74 | 79 7 | 5 / | 26 / | 254 31 | / / | 743 34 | / |
| 712 | Eisenbahnbetriebspersonal | i w | 56 11 | - - | - - | 11 / | 25 7 | / - | 20 / | / |
| 714 | Berufskraftfahrer/-innen, Kutscher/-innen | i w | 924 54 | 48 / | 5 / | / / | 193 20 | / - | 676 28 | / |
| 72 | Berufe des Wasser- und Luftverkehrs | i w | 41 / | / / | / - | / - | 26 / | / / | 12 / | / |
| 73 | Berufe des Nachrichtenverkehrs | i w | 247 151 | / / | / / | 27 8 | 112 76 | / / | 106 65 | / |
| 732 | Dienstleistungsfachkräfte im Postbetrieb | i w | 159 82 | / - | - - | 26 7 | 39 19 | / / | 93 55 | / |
| 74 | Lagerverwalter/-innen, Lager-, Transportarbeiter/-innen | i w | 777 142 | 6 / | / / | / - | 115 22 | / / | 653 119 | 5 |
| 75 | Berufe in der Unternehmenslei- tung, -beratung und -prüfung | i w | 1 517 479 | 435 112 | 5 / | 22 7 | 1 030 350 | 22 14 | 25 6 | / |
| 750 | Unternehmer/-innen, Geschäfts- führer/-innen, a.n.g. | i w | 643 143 | 291 74 | / / | / / | 342 66 | / - | / / | - |

1) Klassifizierung der Berufe, Ausgabe 1992 (siehe Band 1).

Beruf und Ausbildung

12 Erwerbstätige im März 2004 nach Berufsgruppen, ausgewählten Berufsordnungen und Stellung im Beruf

1 000

| Nr. der Sys- te- ma- tik ¹⁾ | Berufsgruppe Berufsordnung (i = insgesamt, w = weiblich) | Erwerbs- tätige Ins- gesamt | Stellung im Beruf | | | | | | | |
|---|--|--|---------------------|--|-----------------------|-------------|--|---------------------|--|----|
| | | | Selbst- ständige | Mit- helfende Familien- ange- hörige | Beamte/ Beamtinnen | Angestellte | darunter kfm./tech. Auszu- bildende | Arbeiter/ -innen | darunter gewerbl. Auszu- bildende | |
| 751 | Geschäftsbereichsleiter/-innen, Direktionsassistenten/Direk- tionsassistentinnen, a.n.g. | i | 357 | 8 | / | 7 | 335 | / | 6 | - |
| | | w | 103 | / | / | / | 96 | / | / | - |
| 753 | Wirtschaftsprüfer/-innen, Steuerberater/-innen und verwandte Berufe | i | 95 | 51 | / | 6 | 37 | / | - | - |
| | | w | 32 | 15 | / | / | 15 | / | - | - |
| 76 | Abgeordnete, administrativ entscheidende Berufstätige | i | 371 | / | - | 249 | 117 | / | / | / |
| | | w | 147 | / | - | 93 | 53 | / | / | / |
| 77 | Rechnungskaufleute, Informatiker/-innen | i | 1 162 | 82 | 10 | 12 | 1 002 | 31 | 56 | / |
| | | w | 544 | 16 | 8 | / | 475 | / | 41 | / |
| 772 | Buchhalter/-innen | i | 328 | 13 | 9 | / | 305 | / | / | - |
| | | w | 263 | 10 | 8 | / | 244 | / | / | - |
| 78 | Büroberufe, Kaufmännische Angestellte, a.n.g. | i | 4 310 | 47 | 87 | 305 | 3 795 | 189 | 76 | 13 |
| | | w | 3 180 | 22 | 80 | 145 | 2 887 | 130 | 46 | 9 |
| 787 | Verwaltungsfachleute (mitt- lerer Dienst), a.n.g. | i | 961 | / | / | 258 | 697 | 31 | / | / |
| | | w | 649 | / | / | 120 | 525 | 21 | / | / |
| 788 | Büro- und kaufmännische Sach- bearbeiter/-innen, a.n.g. | i | 571 | / | / | 25 | 529 | / | 10 | / |
| | | w | 436 | / | / | 14 | 411 | / | 6 | / |
| 79 | Dienst-, Wachberufe | i | 459 | 30 | / | / | 172 | / | 254 | / |
| | | w | 88 | 5 | / | / | 39 | / | 44 | / |
| 80 | Sicherheitsberufe, ander- weitig nicht genannt | i | 654 | 12 | - | 574 | 50 | / | 18 | / |
| | | w | 62 | / | - | 44 | 15 | / | / | / |
| 801 | Soldaten, Grenzschutz-, Polizeibedienstete | i | 557 | / | - | 539 | 17 | / | / | / |
| | | w | 52 | - | - | 43 | 9 | / | / | / |
| 81 | Berufe im Rechts- und Voll- streckungswesen | i | 254 | 76 | / | 103 | 74 | / | / | - |
| | | w | 85 | 16 | / | 37 | 32 | / | / | - |
| 813 | Rechtsvertreter/-innen, Rechtsberater/-innen | i | 154 | 76 | / | 14 | 65 | / | - | - |
| | | w | 50 | 16 | / | 5 | 28 | / | - | - |
| 82 | Publizistische, Übersetzungs-, Bibliotheks- und verwandte Berufe | i | 241 | 79 | / | 8 | 151 | / | / | / |
| | | w | 132 | 37 | / | / | 89 | / | / | / |
| 821 | Publizisten/Publizistinnen | i | 141 | 53 | / | / | 86 | / | / | / |
| | | w | 62 | 22 | / | / | 39 | / | / | / |
| 83 | Künstlerische und zuge- ordnete Berufe | i | 374 | 182 | / | / | 168 | 7 | 22 | 7 |
| | | w | 151 | 68 | / | / | 75 | / | 7 | / |
| 84 | Ärzte/Ärztinnen, Apotheker/-innen | i | 472 | 236 | / | 13 | 220 | / | / | / |
| | | w | 201 | 81 | / | / | 115 | - | - | - |
| 841 | Ärzte/Ärztinnen | i | 327 | 149 | / | 9 | 167 | / | / | / |
| | | w | 129 | 51 | / | / | 75 | - | - | - |

1) Klassifizierung der Berufe, Ausgabe 1992 (siehe Band 1).

Beruf und Ausbildung

12 Erwerbstätige im März 2004 nach Berufsgruppen, ausgewählten Berufsordnungen und Stellung im Beruf

1 000

| Nr. der Sys- te- ma- tik ¹⁾ | Berufsgruppe Berufsordnung (i = insgesamt, w = weiblich) | Erwerbs- tätige Ins- gesamt | Stellung im Beruf | | | | | | |
|---|---|--|---------------------|--|-----------------------|-------------|--|---------------------|--|
| | | | Selbst- ständige | Mit- helfende Familien- ange- hörige | Beamte/ Beamtinnen | Angestellte | darunter kfm./tech. Auszu- bildende | Arbeiter/ -innen | darunter gewerbl. Auszu- bildende |
| 85 | Übrige Gesundheitsdienstberufe | i | 1 890 | 94 | 13 | / | 1 682 | 97 | 55 |
| | | w | 1 653 | 67 | 11 | / | 1 489 | 90 | 47 |
| 853 | Krankenschwestern/-pfleger, Hebammen/Entbindungspfleger | i | 790 | 10 | / | / | 741 | 36 | 28 |
| | | w | 677 | 9 | / | / | 636 | 31 | 23 |
| 856 | Arzt-, Zahnarzt-, Tier- arzthelfer/-innen | i | 549 | / | 9 | - | 515 | 48 | 19 |
| | | w | 541 | / | 8 | - | 509 | 48 | 18 |
| 86 | Soziale Berufe | i | 1 303 | 38 | / | 20 | 1 157 | 34 | 30 |
| | | w | 1 091 | 29 | / | 11 | 976 | 29 | 25 |
| 861 | Sozialarbeiter/-innen, Sozial- pädagogen/Sozialpädagoginnen | i | 236 | 9 | - | 11 | 212 | / | / |
| | | w | 160 | 7 | - | 6 | 145 | / | / |
| 863 | Erzieher/-innen | i | 447 | / | / | / | 432 | 14 | 8 |
| | | w | 415 | / | / | / | 401 | 13 | 7 |
| 864 | Altenpfleger/-innen | i | 385 | / | / | - | 327 | 10 | 17 |
| | | w | 334 | / | / | - | 284 | 8 | 14 |
| 87 | Lehrer/-innen | i | 1 264 | 119 | / | 707 | 433 | / | / |
| | | w | 752 | 66 | / | 412 | 271 | / | / |
| 870 | Lehrer/-innen ohne nähere Angabe | i | 307 | 5 | / | 202 | 100 | / | - |
| | | w | 205 | / | / | 130 | 71 | / | - |
| 871 | Hochschullehrer/-innen und verwandte Berufe | i | 110 | 16 | - | 45 | 49 | - | / |
| | | w | 38 | 10 | - | 7 | 21 | - | / |
| 872 | Gymnasiallehrer/-innen | i | 172 | / | - | 139 | 33 | - | - |
| | | w | 88 | / | - | 65 | 22 | - | - |
| 873 | Grund-, Haupt-, Real-, Sonderschullehrer/-innen | i | 359 | / | - | 259 | 99 | / | / |
| | | w | 263 | / | - | 185 | 78 | / | - |
| 88 | Geistes- und naturwissen- schaftliche Berufe, a.n.g. | i | 332 | 43 | / | 16 | 270 | / | / |
| | | w | 144 | 22 | / | / | 115 | / | / |
| 881 | Wirtschaftswissenschaftler/ -innen, a.n.g. | i | 116 | 10 | / | / | 102 | / | / |
| | | w | 40 | / | / | / | 36 | / | / |
| 89 | Berufe in der Seelsorge | i | 70 | / | / | 17 | 49 | / | / |
| | | w | 24 | / | / | / | 19 | / | - |
| 90 | Berufe in der Körperpflege | i | 339 | 121 | / | - | 115 | 7 | 100 |
| | | w | 307 | 102 | / | - | 107 | 7 | 94 |
| 901 | Friseure/Friseurinnen | i | 257 | 62 | / | - | 96 | 6 | 96 |
| | | w | 229 | 47 | / | - | 89 | 6 | 91 |
| 91 | Hotel- und Gaststättenberufe | i | 677 | 168 | 22 | / | 308 | 21 | 179 |
| | | w | 427 | 64 | 17 | - | 214 | 15 | 133 |
| 911 | Hoteliers, Gastwirte/Gastwir- tinnen, Hotel-, Gaststätten- geschäftsführer/-innen | i | 198 | 160 | 8 | / | 26 | / | / |
| | | w | 81 | 59 | 6 | - | 13 | / | / |

1) Klassifizierung der Berufe, Ausgabe 1992 (siehe Band 1).

Beruf und Ausbildung

12 Erwerbstätige im März 2004 nach Berufsgruppen, ausgewählten Berufsordnungen und Stellung im Beruf

1 000

| Nr. der Sy- ste- ma- tik ¹⁾ | Berufsgruppe Berufsordnung (i = insgesamt, w = weiblich) | Erwerbs- tätige Ins- gesamt | Stellung im Beruf | | | | | | | |
|---|---|--|---------------------|--|-----------------------|-------------|--|---------------------|--|-----|
| | | | Selbst- ständige | Mit- helfende Familien- ange- hörige | Beamte/ Beamtinnen | Angestellte | darunter kfm./tech. Auszu- bildende | Arbeiter/ -innen | darunter gewerbl. Auszu- bildende | |
| 912 | Restaurantfachleute, Stewards/Stewardessen | i | 317 | / | 12 | / | 173 | / | 130 | 11 |
| | | w | 230 | / | 9 | - | 123 | / | 97 | 8 |
| 92 | Haus- und ernährungs- wirtschaftliche Berufe | i | 269 | 8 | 6 | / | 118 | / | 138 | 9 |
| | | w | 256 | 6 | 6 | / | 112 | / | 132 | 8 |
| 93 | Reinigungs- und Ent- sorgungsberufe | i | 1 114 | 28 | 6 | / | 93 | / | 988 | / |
| | | w | 919 | 11 | / | - | 77 | - | 826 | / |
| 934 | Gebäudereiniger/-innen, Raumpfleger/-innen | i | 828 | 17 | / | - | 63 | / | 745 | / |
| | | w | 743 | 5 | / | - | 57 | - | 677 | - |
| 97 | Mithelfende Familienangehörige außerhalb der Landwirtschaft, a.n.g. | i | 18 | - | 18 | - | / | - | - | - |
| | | w | 13 | - | 13 | - | / | - | - | - |
| 98 | Arbeitskräfte mit (noch) nicht bestimmtem Beruf | i | 80 | / | / | - | 45 | 35 | 34 | 29 |
| | | w | 31 | - | / | - | 22 | 17 | 9 | 8 |
| 99 | Arbeitskräfte ohne nähere Tätigkeitsangabe | i | 494 | 92 | 8 | 19 | 185 | / | 192 | / |
| | | w | 172 | 26 | / | / | 62 | / | 79 | / |
| | Insgesamt | i | 35 659 | 3 852 | 402 | 2 242 | 18 016 | 822 | 11 147 | 761 |
| | | w | 15 978 | 1 112 | 307 | 802 | 10 321 | 466 | 3 436 | 242 |

1) Klassifizierung der Berufe, Ausgabe 1992 (siehe Band 1).

Beruf und Ausbildung

13 Erwerbstätige im März 2004 nach Berufsgruppen, ausgewählten Berufsordnungen und Wirtschaftsunterbereichen

1 000

| Nr. der Systematik ¹⁾ | Berufsgruppe Berufsordnung (i = insgesamt, w = weiblich) | Erwerbstätige Insgesamt | Wirtschaftsunterbereich ²⁾ | | | | | | | | | |
|----------------------------------|---|-------------------------|---------------------------------------|------------------------------------|-------------------------------|------------|------------------------|-------------------------------------|----------------------------------|---|-----------------------------|--|
| | | | Land- und Forstwirtschaft; Fischerei | Bergbau und Verarbeitendes Gewerbe | Energie- und Wasserversorgung | Baugewerbe | Handel und Gastgewerbe | Verkehr und Nachrichtenübermittlung | Kredit- und Versicherungsgewerbe | Grundstückswesen, Vermietung, wirtsch. Dienstleistung | Öffentliche Verwaltung u.ä. | Öffentl. und private Dienstleistungen (oh. öff. Verw.) |
| 01 | Landwirtschaftliche Berufe | i | 413 | 406 | / | / | / | / | / | / | / | / |
| | | w | 133 | 132 | / | - | / | / | - | - | / | / |
| 011 | Landwirte/Landwirtinnen, Pflanzenschutz/-innen | i | 287 | 284 | / | / | / | / | - | / | / | / |
| | | w | 61 | 60 | / | - | / | - | - | - | - | / |
| 013 | Landarbeitskräfte | i | 44 | 41 | / | - | / | / | / | - | - | / |
| | | w | 20 | 19 | / | - | - | - | - | - | - | / |
| 014 | Mithelfende Familienangehörige in der Landwirtschaft, a.n.g. | i | 62 | 62 | / | - | - | / | - | - | - | - |
| | | w | 48 | 47 | - | - | - | / | - | - | - | - |
| 02 | Tierwirtschaftliche Berufe | i | 60 | 41 | / | - | - | / | - | - | / | 16 |
| | | w | 29 | 18 | / | - | - | / | - | - | / | 9 |
| 023 | Tier-, Pferde-, Fischwirte und -wirtinnen | i | 36 | 32 | / | - | - | / | - | - | - | / |
| | | w | 16 | 14 | / | - | - | / | - | - | - | / |
| 024 | Tierpfleger/-innen und verwandte Berufe, a.n.g. | i | 24 | 9 | / | - | - | / | - | - | / | 13 |
| | | w | 14 | / | / | - | - | / | - | - | / | 8 |
| 03 | Verwaltungs-, Beratungs- und technische Fachkräfte in der Land- und Tierwirtschaft | i | 19 | 9 | / | - | / | / | - | / | / | / |
| | | w | / | / | / | - | - | - | - | - | / | / |
| 031 | Verwalter/-innen in der Land- und Tierwirtschaft | i | / | / | - | - | - | / | - | - | - | / |
| | | w | / | / | - | - | - | - | - | - | - | - |
| 032 | Land- und Tierwirtschaftsberater/-innen, Agraringenieure/-ingenieurinnen, Agrartechniker/-innen | i | 18 | 8 | / | - | / | / | - | / | / | / |
| | | w | / | / | / | - | - | - | - | - | / | / |
| 05 | Gartenbauberufe | i | 353 | 212 | / | / | / | 65 | / | / | 10 | 36 |
| | | w | 138 | 64 | / | - | / | 56 | - | / | / | 7 |
| 051 | Gärtner, Gartenarbeiter | i | 247 | 180 | / | / | / | / | / | / | / | 33 |
| | | w | 57 | 43 | / | - | / | / | - | / | / | 6 |
| 052 | Ingenieure, Ingenieurinnen Techniker/-innen in Gartenbau und Landespflege | i | 23 | 11 | / | - | / | / | / | / | 7 | / |
| | | w | 7 | / | - | - | / | / | - | - | / | / |
| 06 | Forst-, Jagdberufe | i | 49 | 30 | / | / | - | / | / | / | / | 15 |
| | | w | / | / | - | - | - | - | - | - | / | / |
| 062 | Forstwirte/Forstwirtinnen (Waldarbeiter/-innen) | i | 26 | 18 | / | - | - | - | - | - | / | 8 |
| | | w | / | / | - | - | - | - | - | - | - | / |
| 07 | Bergleute | i | 53 | / | 42 | / | / | / | / | - | / | / |
| | | w | / | - | / | - | - | / | / | - | - | / |

1) Klassifizierung der Berufe, Ausgabe 1992 (siehe Band 1).

2) Klassifikation der Wirtschaftszweige, Ausgabe 2003 (WZ 2003), Tiefengliederung für den Mikrozensus (siehe Band 1).

Beruf und Ausbildung

13 Erwerbstätige im März 2004 nach Berufsgruppen, ausgewählten Berufsordnungen und Wirtschaftsunterbereichen

1 000

| Nr. der Systematik 1) | Berufsgruppe Berufsordnung (i = insgesamt, w = weiblich) | Erwerbs-tätige Ins-gesamt | Wirtschaftsunterbereich 2) | | | | | | | | | | |
|--------------------------|---|----------------------------------|---|--|---------------------------------|--------------|--------------------------|---|--------------------------------------|--|--------------------------------|---|---|
| | | | Land- und Forst-wirt-schaft; Fische-rei | Berg-bau und Ver-arbei-tendes Gewer-be | Energie- und Wasser-ver-sorgung | Bau-gewer-be | Handel und Gast-gewer-be | Verkehr und Nach-richten-über-mitt-lung | Kredit- und Ver-siche-rungs-gewer-be | Grund-stücks-wesen, Vermie-tung, wirtsch. Dienst-lei-stung | Öffent-liche Ver-wal-tung u.ä. | Öffentl. und private Dienst-lei-stungen (oh.öff. Verw.) | |
| 08 | Mineralgewinner/-innen, Mineralaufbereiter/-innen | i | 11 | - | 9 | / | / | / | / | - | - | - | / |
| | | w | / | - | / | - | - | / | - | - | - | - | / |
| 10 | Steinbearbeiter/-innen | i | 25 | / | 21 | - | / | / | - | - | - | - | / |
| | | w | / | - | / | - | / | / | - | - | - | - | - |
| 11 | Baustoffhersteller/-innen | i | 6 | - | / | - | / | / | - | - | / | - | / |
| | | w | / | - | / | - | - | - | - | - | - | - | - |
| 12 | Keramiker/-innen | i | 20 | - | 17 | - | / | / | - | - | - | - | / |
| | | w | 7 | - | 6 | - | / | / | - | - | - | - | / |
| 13 | Berufe in der Glasherstellung und -bearbeitung | i | 20 | - | 18 | - | / | / | - | - | / | - | / |
| | | w | 5 | - | / | - | / | / | - | - | - | - | - |
| 131 | Glaserhersteller/-innen | i | 10 | - | 9 | - | / | / | - | - | / | - | / |
| | | w | / | - | / | - | / | - | - | - | - | - | - |
| 14 | Chemieberufe | i | 158 | / | 137 | / | / | 8 | / | - | / | / | / |
| | | w | 32 | / | 25 | / | - | / | / | - | / | / | / |
| 141 | Chemiebetriebswerker/-innen | i | 125 | - | 117 | / | / | / | / | - | / | - | / |
| | | w | 18 | - | 17 | / | - | / | / | - | / | - | / |
| 15 | Kunststoffberufe | i | 61 | - | 58 | / | / | / | - | - | / | - | / |
| | | w | 16 | - | 15 | - | / | / | - | - | / | - | / |
| 152 | Kunststoff-Formgeber/-innen | i | 32 | - | 31 | / | / | / | - | - | / | - | / |
| | | w | 7 | - | 6 | - | / | - | - | - | / | - | / |
| 16 | Papierherstellungs-, Papier- verarbeitungsberufe | i | 35 | - | 33 | - | / | / | / | - | / | - | / |
| | | w | 6 | - | 5 | - | - | - | / | - | / | - | / |
| 161 | Papiermacher/-innen | i | 19 | - | 19 | - | - | / | - | - | / | - | / |
| | | w | / | - | / | - | - | - | - | - | - | - | - |
| 17 | Druck- und Druckweiter- verarbeitungsberufe | i | 155 | - | 141 | - | - | / | / | / | / | / | / |
| | | w | 42 | - | 36 | - | - | / | / | / | / | / | / |
| 174 | Drucker/-innen (Hoch-, Flach-, Tiefdruck) | i | 68 | - | 65 | - | - | / | - | - | / | / | / |
| | | w | 6 | - | 6 | - | - | - | - | - | / | - | / |
| 18 | Berufe in der Holzbearbeitung, Holz- und Flechtwaren- herstellung | i | 36 | / | 28 | - | / | / | - | - | / | / | / |
| | | w | 7 | - | 6 | - | / | / | - | - | - | - | / |
| 181 | Holzbearbeitungsmechaniker/ -innen | i | 25 | / | 20 | - | / | / | - | - | / | / | / |
| | | w | / | - | / | - | / | / | - | - | - | - | - |
| 19 | Berufe in der Hütten- und Halbzeugindustrie | i | 39 | - | 36 | - | / | / | / | - | / | / | / |
| | | w | / | - | / | - | / | - | - | - | - | - | / |

1) Klassifizierung der Berufe, Ausgabe 1992 (siehe Band 1).

2) Klassifikation der Wirtschaftszweige, Ausgabe 2003 (WZ 2003), Tiefengliederung für den Mikrozensus (siehe Band 1).

Beruf und Ausbildung

13 Erwerbstätige im März 2004 nach Berufsgruppen, ausgewählten Berufsordnungen und Wirtschaftsunterbereichen

1 000

| Nr. der Systematik 1) | Berufsgruppe Berufsordnung (i = insgesamt, w = weiblich) | Erwerbs-tätige Ins-gesamt | Wirtschaftsunterbereich 2) | | | | | | | | | | |
|--------------------------|---|----------------------------------|---|--|----------------------------------|--------------|--------------------------|---|--------------------------------------|--|--------------------------------|---|--------|
| | | | Land- und Forst-wirt-schaft; Fische-rei | Berg-bau und Ver-arbei-tendes Gewer-be | Energie- und Wasser-ver-sor-gung | Bau-gewer-be | Handel und Gast-gewer-be | Verkehr und Nach-richten-über-mitt-lung | Kredit- und Ver-siche-rungs-gewer-be | Grund-stücks-wesen, Vermie-tung, wirtsch. Dienst-lei-stung | Öffent-liche Ver-wal-tung u.ä. | Öffentl. und private Dienst-lei-stungen (oh.öff. Verw.) | |
| 191 | Verfahrensmechaniker/-innen (Metallerzeugung) | i w | 25 / | - / | 23 / | - - | / | / | / | - - | - - | / | / |
| 20 | Gießereiberufe | i w | 51 / | / | 46 / | - - | / | / | - - | - - | / | / | - - |
| 21 | Berufe in der spanlosen Metallverformung | i w | 25 8 | - - | 24 7 | / | / | / | - - | - - | / | - | / |
| 212 | Drahtverformer/-innen, Drahtverarbeiter/-innen | i w | 9 / | - - | 9 / | - - | / | - | - - | - - | / | - | / |
| 22 | Berufe in der spanenden Metallverformung | i w | 222 9 | / | 210 8 | / | / | / | / | - - | / | / | / |
| 221 | Dreher/-innen | i w | 106 / | / | 101 / | / | / | / | / | - - | / | / | / |
| 225 | Metallschleifer/-innen | i w | 34 / | - - | 32 / | - - | / | / | - - | - - | / | / | / |
| 23 | Berufe in der Metallober-flächenveredlung und Metallvergütung | i w | 30 / | - - | 29 / | - - | / | / | - - | - - | - - | - | / |
| 234 | Galvaniseure, Galvaniseurinnen Metallfärber/-innen | i w | 15 / | - - | 15 / | - - | / | - | - - | - - | - - | - | / |
| 24 | Metallverbindungsberufe | i w | 98 11 | / | 82 10 | / | 8 | / | / | - - | / | / | / |
| 241 | Schweißer/-innen, Brennschneider/-innen | i w | 89 / | / | 73 / | / | 8 | / | / | - - | / | / | / |
| 25 | Metall- und Anlagenbauberufe | i w | 432 8 | / | 329 7 | 8 | 47 | 11 | 10 | / | 7 | 6 | 9 |
| 254 | Konstruktionsmechaniker/-innen (Ausrüstungstechnik) und zugehörige Metallbauer/-innen | i w | 320 / | / | 242 / | 5 | 32 | 9 | 9 | / | 6 | 6 | 8 |
| 256 | Metallbauer/-innen (Metallgestaltung) und Schmiede/Schmiedinnen (Handwerk) | i w | 14 / | - - | 14 / | - - | / | / | - - | - - | - - | / | - |
| 26 | Blechkonstruktions- und Installationsberufe | i w | 504 58 | / | 171 47 | 15 | 265 | 15 | / | / | 8 | 7 | 19 |
| 264 | Anlagenmechaniker/-innen (Versorgungstechnik) | i w | 15 / | - - | 6 / | / | / | / | / | - - | / | / | / |
| 268 | Zentralheizungs-, Lüftungsbauer und -bauerinnen | i w | 125 / | - - | 5 - | / | 112 | / | / | / | / | / | / |

1) Klassifizierung der Berufe, Ausgabe 1992 (siehe Band 1).

2) Klassifikation der Wirtschaftszweige, Ausgabe 2003 (WZ 2003), Tiefengliederung für den Mikrozensus (siehe Band 1).

Beruf und Ausbildung

13 Erwerbstätige im März 2004 nach Berufsgruppen, ausgewählten Berufsordnungen und Wirtschaftsunterbereichen

1 000

| Nr. der Systematik ¹⁾ | Berufsgruppe Berufsordnung (i = insgesamt, w = weiblich) | Erwerbstätige Ins-gesamt | Wirtschaftsunterbereich ²⁾ | | | | | | | | | | |
|----------------------------------|--|---------------------------------|---------------------------------------|------------------------------------|-------------------------------|------------|------------------------|-------------------------------------|----------------------------------|---|-----------------------------|---|----------|
| | | | Land- und Forstwirtschaft; Fischerei | Bergbau und Verarbeitendes Gewerbe | Energie- und Wasserversorgung | Baugewerbe | Handel und Gastgewerbe | Verkehr und Nachrichtenübermittlung | Kredit- und Versicherungsgewerbe | Grundstückswesen, Vermietung, wirtsch. Dienstleistung | Öffentliche Verwaltung u.ä. | Öffentl. und private Dienstleistungen (oh.öff. Verw.) | |
| 269 | Installations- und Montageberufe, a.n.g. | i w | 226 54 | / - | 134 46 | 5 / | 53 / | 10 / | / / | - - | / / | / / | 14 / |
| 27 | Maschinenbau- und -wartungsberufe | i w | 485 19 | / - | 393 16 | 6 - | 14 / | 30 / | 12 / | / - | 8 / | 6 - | 13 / |
| 270 | Industriemechaniker/-innen o.n.F., Mechaniker/-innen o.n.A. | i w | 210 8 | / - | 172 7 | / - | / / | 17 / | / - | / - | / / | / - | / - |
| 273 | Industriemechaniker/-innen (Maschinen- und Systemtechnik), Maschinenbaumechaniker/-innen | i w | 176 / | / - | 149 / | / - | 6 - | 6 / | 5 - | - - | / - | / - | / - |
| 28 | Fahr-, Flugzeugbau- und -wartungsberufe | i w | 479 11 | 6 - | 137 6 | / - | / - | 296 / | 16 / | - - | / / | 12 / | 5 / |
| 281 | Kraftfahrzeug-, Zweiradmechaniker/-innen | i w | 381 8 | / - | 74 / | / - | / - | 276 / | 10 / | - - | / / | 10 / | / / |
| 29 | Werkzeug- und Formenbauberufe | i w | 144 / | - - | 137 / | / - | / - | / / | / - | - - | / / | / - | / / |
| 290 | Werkzeugmechaniker/-innen, Werkzeugmacher/-innen o.n.F. | i w | 119 / | - - | 113 / | / - | / - | / / | / - | - - | / / | / - | / - |
| 30 | Feinwerktechnische und verwandte Berufe | i w | 207 82 | - - | 125 42 | / - | / - | 55 29 | / / | / - | / / | / / | 22 10 |
| 300 | Industriemechaniker/-innen (Geräte- und Feinwerktechnik), Feinmechaniker/-innen | i w | 47 / | - - | 38 / | / - | / - | / / | / / | - - | / / | / / | / / |
| 31 | Elektroberufe | i w | 760 42 | / - | 296 25 | 54 / | 197 / | 83 5 | 55 / | / - | 30 / | 18 / | 26 / |
| 316 | Elektromechaniker/-innen, Industrieelektroniker/-innen | i w | 160 12 | / - | 95 10 | 10 / | 21 / | 16 / | / / | - - | / - | / / | 5 / |
| 32 | Montierer/-innen und Metallberufe, a.n.g. | i w | 192 85 | - - | 161 72 | / / | / / | 5 / | / / | - - | / / | / - | 19 9 |
| 323 | Metallarbeiter/-innen o.n.A. | i w | 88 17 | - - | 80 15 | / / | / / | / / | / - | - - | / - | / - | / / |
| 33 | Spinnberufe | i w | 8 / | / - | 7 / | - - | / / | - - | - - | - - | - - | / / | - - |
| 34 | Berufe in der Textilherstellung | i w | 17 8 | - - | 15 7 | - - | - - | / / | - - | - - | - - | - - | / / |
| 35 | Berufe in der Textilverarbeitung | i w | 106 94 | - - | 72 63 | - - | / / | 18 16 | / - | - - | / / | / / | 12 11 |

1) Klassifizierung der Berufe, Ausgabe 1992 (siehe Band 1).

2) Klassifikation der Wirtschaftszweige, Ausgabe 2003 (WZ 2003), Tiefengliederung für den Mikrozensus (siehe Band 1).

Beruf und Ausbildung

13 Erwerbstätige im März 2004 nach Berufsgruppen, ausgewählten Berufsordnungen und Wirtschaftsunterbereichen

1 000

| Nr. der Systematik ¹⁾ | Berufsgruppe Berufsordnung (i = insgesamt, w = weiblich) | Erwerbstätige Insgesamt | Wirtschaftsunterbereich ²⁾ | | | | | | | | | | |
|-------------------------------------|---|--------------------------------|---------------------------------------|------------------------------------|-------------------------------|------------|------------------------|-------------------------------------|----------------------------------|---|-----------------------------|---|-----|
| | | | Land- und Forstwirtschaft; Fischerei | Bergbau und Verarbeitendes Gewerbe | Energie- und Wasserversorgung | Baugewerbe | Handel und Gastgewerbe | Verkehr und Nachrichtenübermittlung | Kredit- und Versicherungsgewerbe | Grundstückswesen, Vermietung, wirtsch. Dienstleistung | Öffentliche Verwaltung u.ä. | Öffentl. und private Dienstleistungen (oh.öff. Verw.) | |
| 351 | Oberbekleidungsschneider/-innen | i | 48 | - | 28 | - | / | 13 | - | - | / | / | 5 |
| | | w | 42 | - | 24 | - | / | 11 | - | - | / | / | / |
| 358 | Textilnäher/-innen, a.n.g. | i | 39 | - | 29 | - | / | / | - | - | / | / | / |
| | | w | 38 | - | 28 | - | / | / | - | - | / | / | / |
| 36 | Textilveredler/-innen | i | 6 | - | 6 | - | - | - | - | - | - | - | / |
| | | w | / | - | / | - | - | - | - | - | - | - | / |
| 37 | Berufe in der Lederherstellung, Leder- und Fellverarbeitung | i | 32 | - | 22 | - | / | 8 | / | / | / | / | / |
| | | w | 10 | - | 8 | - | - | / | - | - | - | - | / |
| 372 | Schuhmacher/-innen (Handwerk) | i | 16 | - | 8 | - | - | 7 | - | - | - | / | / |
| | | w | / | - | / | - | - | / | - | - | - | - | / |
| 39 | Berufe in der Back-, Konditor-, Süßwarenherstellung | i | 150 | - | 119 | - | / | 29 | / | - | - | / | / |
| | | w | 40 | - | 33 | - | - | 6 | / | - | - | / | / |
| 391 | Bäcker/-innen | i | 115 | - | 96 | - | - | 18 | - | - | - | - | / |
| | | w | 24 | - | 21 | - | - | / | - | - | - | - | / |
| 40 | Fleischer/-innen | i | 109 | / | 84 | - | - | 24 | / | - | / | / | / |
| | | w | 11 | - | 8 | - | - | / | - | - | - | - | - |
| 41 | Köche/Köchinnen | i | 494 | / | 19 | / | / | 316 | / | / | / | 16 | 134 |
| | | w | 288 | / | 14 | / | / | 147 | / | / | / | 12 | 108 |
| 42 | Berufe in der Getränke-, Genußmittelherstellung | i | 22 | / | 18 | - | - | / | - | - | / | - | / |
| | | w | / | / | / | - | - | / | - | - | / | - | / |
| 421 | Brauer/-innen und Mälzer/-innen | i | 11 | / | 11 | - | - | - | - | - | / | - | - |
| | | w | / | - | / | - | - | - | - | - | / | - | - |
| 43 | Übrige Ernährungsberufe | i | 37 | / | 28 | - | - | 6 | / | - | / | - | / |
| | | w | 15 | / | 10 | - | - | / | - | - | / | - | / |
| 44 | Hochbauberufe | i | 322 | / | 13 | / | 297 | / | / | / | / | / | / |
| | | w | / | - | / | - | / | / | - | - | / | - | / |
| 441 | Maurer/-innen, Feuerungs- und Schornsteinbauer/-innen | i | 221 | / | / | / | 208 | / | / | / | / | / | / |
| | | w | / | - | / | - | / | - | - | - | - | - | / |
| 46 | Tiefbauberufe | i | 147 | / | / | / | 114 | / | 6 | - | / | 9 | / |
| | | w | / | - | / | - | / | - | - | - | / | / | / |
| 461 | Straßenbauer/-innen | i | 64 | / | / | - | 57 | - | - | - | - | / | / |
| | | w | / | - | - | - | / | - | - | - | - | - | / |
| 47 | Bauhilfsarbeiter/-innen | i | 89 | / | / | / | 53 | / | / | - | / | 23 | 6 |
| | | w | / | / | / | - | / | / | - | - | / | / | / |
| 48 | Ausbauberufe | i | 330 | / | 21 | / | 297 | / | - | - | / | / | / |
| | | w | 6 | - | / | / | / | / | - | - | - | - | / |

1) Klassifizierung der Berufe, Ausgabe 1992 (siehe Band 1).

2) Klassifikation der Wirtschaftszweige, Ausgabe 2003 (WZ 2003), Tiefengliederung für den Mikrozensus (siehe Band 1).

Beruf und Ausbildung

13 Erwerbstätige im März 2004 nach Berufsgruppen, ausgewählten Berufsordnungen und Wirtschaftsunterbereichen

1 000

| Nr. der Systematik 1) | Berufsgruppe Berufsordnung (i = insgesamt, w = weiblich) | Erwerbstätige Ins-gesamt | Wirtschaftsunterbereich 2) | | | | | | | | | | |
|--------------------------|---|---------------------------------|--------------------------------------|------------------------------------|-------------------------------|------------|------------------------|-------------------------------------|----------------------------------|---|-----------------------------|---|----|
| | | | Land- und Forstwirtschaft; Fischerei | Bergbau und Verarbeitendes Gewerbe | Energie- und Wasserversorgung | Baugewerbe | Handel und Gastgewerbe | Verkehr und Nachrichtenübermittlung | Kredit- und Versicherungsgewerbe | Grundstückswesen, Vermietung, wirtsch. Dienstleistung | Öffentliche Verwaltung u.ä. | Öffentl. und private Dienstleistungen (oh.öff. Verw.) | |
| 487 | Zimmerer | i | 78 | / | 7 | - | 67 | / | - | - | / | / | / |
| | | w | / | - | / | - | / | / | - | - | - | - | / |
| 488 | Dachdecker/-innen | i | 75 | - | / | / | 74 | - | - | - | / | / | / |
| | | w | / | - | - | - | / | - | - | - | - | - | - |
| 49 | Raumausstatter/-innen, Polsterer/Polsterinnen | i | 62 | - | 17 | - | 31 | 8 | / | - | / | / | / |
| | | w | 16 | - | 5 | - | / | / | / | - | / | - | / |
| 50 | Berufe in der Holz- und Kunststoffverarbeitung | i | 329 | / | 207 | / | 73 | 21 | / | / | / | / | 17 |
| | | w | 14 | - | 10 | - | / | / | - | - | / | - | / |
| 501 | Tischler/-innen | i | 285 | / | 172 | / | 69 | 19 | / | - | / | / | 15 |
| | | w | 10 | - | 7 | - | / | / | - | - | - | - | / |
| 51 | Maler/-innen, Lackierer/-innen und verwandte Berufe | i | 289 | / | 52 | / | 186 | 33 | / | / | / | / | 8 |
| | | w | 18 | - | 6 | - | 9 | / | / | - | - | / | / |
| 511 | Maler/-innen und Lackierer/-innen (Ausbau) | i | 144 | - | 6 | / | 127 | / | / | - | / | / | / |
| | | w | 7 | - | / | - | 6 | / | / | - | - | / | / |
| 52 | Warenprüfer/-innen, Versandfertigtmacher/-innen | i | 444 | / | 262 | / | / | 112 | 19 | / | 14 | / | 25 |
| | | w | 230 | / | 134 | / | / | 64 | 8 | / | 7 | / | 13 |
| 53 | Hilfsarbeiter/-innen ohne nähere Tätigkeitsangabe | i | 519 | 5 | 337 | / | 13 | 33 | 9 | / | 22 | 13 | 85 |
| | | w | 198 | / | 129 | / | / | 16 | / | / | 8 | / | 35 |
| 54 | Maschinen-, Anlagenführer und -führerinnen, a.n.g. | i | 383 | / | 260 | 15 | 72 | 10 | / | / | / | 6 | 8 |
| | | w | 48 | / | 42 | / | / | / | / | - | / | - | / |
| 55 | Maschineneinrichter/-innen, a.n.g. | i | 69 | / | 66 | / | / | / | / | - | / | / | / |
| | | w | / | - | / | - | / | / | / | - | - | - | - |
| 60 | Ingenieure/Ingenieurinnen, a.n.g. | i | 942 | / | 408 | 20 | 128 | 29 | 34 | 7 | 213 | 65 | 36 |
| | | w | 107 | / | 25 | / | 15 | 6 | / | / | 33 | 15 | 6 |
| 603 | Bauingenieure/Bauingenieurinnen | i | 136 | / | / | / | 69 | / | / | / | 33 | 21 | / |
| | | w | 17 | - | / | / | 7 | / | / | / | / | / | / |
| 609 | Architekten/Architektinnen Raumplaner/-innen, a.n.g. | i | 113 | / | / | / | 25 | / | / | / | 66 | 13 | / |
| | | w | 31 | - | / | - | 6 | / | / | / | 18 | 5 | / |
| 61 | Chemiker/-innen, Physiker/-innen, Mathematiker/-innen | i | 99 | - | 48 | / | / | / | / | / | 21 | / | 16 |
| | | w | 19 | - | 8 | / | / | - | / | / | / | / | / |
| 62 | Techniker/-innen, a.n.g. | i | 880 | / | 444 | 24 | 70 | 60 | 49 | 6 | 105 | 64 | 56 |
| | | w | 101 | / | 40 | / | / | 6 | / | / | 16 | 12 | 12 |
| 63 | Technische Sonderfachkräfte | i | 120 | / | 72 | / | / | / | / | / | 21 | / | 14 |
| | | w | 69 | / | 38 | / | / | / | / | - | 14 | / | 10 |
| 633 | Chemielaboranten/Chemielaborantinnen | i | 81 | / | 56 | / | / | / | / | / | 11 | / | 9 |
| | | w | 48 | - | 32 | / | / | / | / | - | 7 | / | 7 |

1) Klassifizierung der Berufe, Ausgabe 1992 (siehe Band 1).

2) Klassifikation der Wirtschaftszweige, Ausgabe 2003 (WZ 2003), Tiefengliederung für den Mikrozensus (siehe Band 1).

Beruf und Ausbildung

13 Erwerbstätige im März 2004 nach Berufsgruppen, ausgewählten Berufsordnungen und Wirtschaftsunterbereichen

1 000

| Nr. der Systematik ¹⁾ | Berufsgruppe Berufsordnung (i = insgesamt, w = weiblich) | Erwerbstätige Insgesamt | Wirtschaftsunterbereich ²⁾ | | | | | | | | | |
|----------------------------------|--|-------------------------|---------------------------------------|------------------------------------|-------------------------------|------------|------------------------|-------------------------------------|----------------------------------|---|-----------------------------|--|
| | | | Land- und Forstwirtschaft; Fischerei | Bergbau und Verarbeitendes Gewerbe | Energie- und Wasserversorgung | Baugewerbe | Handel und Gastgewerbe | Verkehr und Nachrichtenübermittlung | Kredit- und Versicherungsgewerbe | Grundstückswesen, Vermietung, wirtsch. Dienstleistung | Öffentliche Verwaltung u.ä. | Öffentl. und private Dienstleistungen (oh. öff. Verw.) |
| 64 | Technische Zeichner/-innen und verwandte Berufe | i 114 w 69 | - - | 45 26 | / / | 21 12 | / / | / / | / / | 32 21 | 8 5 | / / |
| 641 | Technische Zeichner/-innen | i 71 w 42 | - - | 41 24 | / / | 9 / | / / | / - | / / | 12 8 | / / | / / |
| 65 | Industrie-, Werk-, Ausbildungsmeister und -meisterinnen | i 168 w 13 | / / | 106 / | 5 / | 5 / | 11 / | 9 / | / - | / / | 5 / | 21 5 |
| 651 | Industrie-, Werkmeister und -meisterinnen | i 131 w 5 | / - | 96 / | / / | / / | 10 / | 7 / | / - | / - | / - | / / |
| 66 | Verkaufspersonal | i 1 594 w 1 277 | 5 / | 229 208 | / / | 5 / | 1 316 1 037 | 8 / | / / | 12 7 | / / | 15 12 |
| 660 | Verkäufer/-innen o.n.A. | i 656 w 537 | / / | 48 42 | / - | / / | 580 474 | / / | / / | 8 / | / / | 11 9 |
| 661 | Nahrungs-, Genußmittelverkäufer/-innen o.n.A. | i 497 w 441 | / / | 162 157 | / / | - - | 331 280 | - - | / / | / - | / - | / / |
| 662 | Sonstige Fachverkäufer/-innen | i 422 w 298 | / / | 15 7 | / - | / / | 393 282 | / / | / / | / / | / / | / / |
| 67 | Groß- und Einzelhandelskaufleute, Ein- und Verkaufsfachleute | i 1 087 w 517 | / / | 133 59 | / / | 20 7 | 846 407 | 15 7 | 8 / | 35 16 | / / | 22 12 |
| 672 | Einzelhandelskaufleute ohne Fachbereichsangabe, ambulante Händler/-innen | i 317 w 184 | / / | 11 7 | - - | / / | 293 170 | / / | / / | / / | / / | / / |
| 68 | Warenkaufleute, a.n.g., Vertreter/-innen | i 327 w 112 | / - | 99 36 | / - | 6 / | 163 60 | 7 / | 12 / | 24 6 | / / | 12 / |
| 687 | Handelsvertreter/-innen, Vertriebsbeauftragte | i 101 w 20 | / - | 18 / | / - | / / | 56 13 | / / | 8 / | 10 / | - - | / / |
| 689 | Andere Vertreter/-innen, Handlungsreisende | i 137 w 34 | / - | 48 12 | / - | / / | 58 14 | / / | / / | 12 / | / / | / / |
| 69 | Bank-, Bausparkassen-, Versicherungsfachleute | i 893 w 444 | / / | / / | - - | / / | / / | / / | 856 427 | 13 / | 17 10 | / / |
| 691 | Bankfachleute | i 585 w 321 | / / | / / | - - | / / | / / | / / | 569 315 | 11 / | / / | / / |
| 695 | Versicherungsfachleute (nicht gesetzliche Sozialversicherung) | i 300 w 121 | - - | / / | - - | - - | / / | / / | 279 109 | / / | 14 9 | / / |
| 70 | Andere Dienstleistungskaufleute und zugehörige Berufe | i 493 w 230 | / / | 34 14 | / / | / / | 32 15 | 203 105 | 28 6 | 146 64 | 8 / | 34 19 |
| 71 | Berufe des Landverkehrs | i 1 107 w 74 | 13 / | 108 / | / / | 46 / | 120 6 | 665 52 | / - | 18 / | 49 / | 80 9 |

1) Klassifizierung der Berufe, Ausgabe 1992 (siehe Band 1).

2) Klassifikation der Wirtschaftszweige, Ausgabe 2003 (WZ 2003), Tiefengliederung für den Mikrozensus (siehe Band 1).

Beruf und Ausbildung

13 Erwerbstätige im März 2004 nach Berufsgruppen, ausgewählten Berufsordnungen und Wirtschaftsunterbereichen

1 000

| Nr. der Systematik 1) | Berufsgruppe Berufsordnung (i = insgesamt, w = weiblich) | Erwerbstätige Insgesamt | Wirtschaftsunterbereich 2) | | | | | | | | | | |
|--------------------------|--|--------------------------------|--------------------------------------|------------------------------------|-------------------------------|------------|------------------------|-------------------------------------|----------------------------------|---|-----------------------------|---|-----|
| | | | Land- und Forstwirtschaft; Fischerei | Bergbau und Verarbeitendes Gewerbe | Energie- und Wasserversorgung | Baugewerbe | Handel und Gastgewerbe | Verkehr und Nachrichtenübermittlung | Kredit- und Versicherungsgewerbe | Grundstückswesen, Vermietung, wirtsch. Dienstleistung | Öffentliche Verwaltung u.ä. | Öffentl. und private Dienstleistungen (oh.öff. Verw.) | |
| 712 | Eisenbahnbetriebspersonal | i | 56 | - | / | - | / | - | 52 | - | / | / | / |
| | | w | 11 | - | - | - | / | - | 10 | - | / | / | / |
| 714 | Berufskraftfahrer/-innen, Kutscher/-innen | i | 924 | 13 | 101 | / | 40 | 117 | 527 | / | 16 | 29 | 74 |
| | | w | 54 | / | / | / | / | 6 | 35 | - | / | / | 8 |
| 72 | Berufe des Wasser- und Luftverkehrs | i | 41 | / | / | - | - | - | 36 | / | / | / | / |
| | | w | / | / | - | - | - | - | / | - | - | / | - |
| 73 | Berufe des Nachrichtenverkehrs | i | 247 | / | 8 | / | / | 11 | 161 | 7 | 36 | 7 | 14 |
| | | w | 151 | / | 7 | / | / | 9 | 86 | 6 | 26 | / | 11 |
| 732 | Dienstleistungsfachkräfte im Postbetrieb | i | 159 | - | / | / | / | / | 151 | / | / | / | / |
| | | w | 82 | - | / | - | - | / | 78 | / | / | / | / |
| 74 | Lagerverwalter/-innen, Lager-, Transportarbeiter/-innen | i | 777 | / | 334 | / | 16 | 213 | 118 | / | 32 | 24 | 31 |
| | | w | 142 | / | 67 | / | / | 37 | 19 | / | 7 | / | 8 |
| 75 | Berufe in der Unternehmensleitung, -beratung und -prüfung | i | 1 517 | 12 | 367 | 19 | 85 | 256 | 75 | 58 | 466 | 38 | 141 |
| | | w | 479 | / | 72 | / | 12 | 77 | 21 | 16 | 201 | 15 | 58 |
| 750 | Unternehmer/-innen, Geschäftsführer/-innen, a.n.g. | i | 643 | 9 | 158 | 7 | 72 | 157 | 35 | 16 | 108 | 8 | 74 |
| | | w | 143 | / | 22 | / | 8 | 45 | 8 | / | 25 | / | 26 |
| 751 | Geschäftsbereichsleiter/-innen, Direktionsassistenten/Direktionsassistentinnen, a.n.g. | i | 357 | / | 131 | 8 | 10 | 74 | 24 | 17 | 45 | 12 | 34 |
| | | w | 103 | / | 26 | / | / | 21 | 7 | 5 | 19 | / | 14 |
| 753 | Wirtschaftsprüfer/-innen, Steuerberater/-innen und verwandte Berufe | i | 95 | / | / | - | / | / | / | / | 79 | 9 | / |
| | | w | 32 | - | / | - | - | - | / | / | 27 | / | / |
| 76 | Abgeordnete, administrativ entscheidende Berufstätige | i | 371 | / | 12 | / | / | / | 20 | 6 | 9 | 283 | 36 |
| | | w | 147 | / | / | / | / | / | 6 | / | / | 115 | 16 |
| 77 | Rechnungskaufleute, Informatiker/-innen | i | 1 162 | 6 | 218 | 14 | 33 | 259 | 55 | 65 | 380 | 44 | 88 |
| | | w | 544 | 6 | 82 | 5 | 22 | 208 | 22 | 21 | 112 | 16 | 50 |
| 772 | Buchhalter/-innen | i | 328 | 6 | 73 | 6 | 23 | 66 | 16 | 12 | 78 | 11 | 39 |
| | | w | 263 | 5 | 56 | / | 19 | 54 | 12 | 8 | 64 | 8 | 33 |
| 78 | Büroberufe, Kaufmännische Angestellte, a.n.g. | i | 4 310 | 22 | 831 | 58 | 212 | 601 | 269 | 168 | 543 | 1 010 | 596 |
| | | w | 3 180 | 19 | 573 | 36 | 175 | 427 | 161 | 131 | 449 | 710 | 499 |
| 787 | Verwaltungsfachleute (mittlerer Dienst), a.n.g. | i | 961 | / | / | / | / | / | 82 | 20 | 17 | 705 | 125 |
| | | w | 649 | / | / | / | / | / | 38 | 13 | 11 | 477 | 102 |
| 788 | Büro- und kaufmännische Sachbearbeiter/-innen, a.n.g. | i | 571 | / | 119 | 13 | 15 | 67 | 42 | 39 | 70 | 127 | 77 |
| | | w | 436 | / | 85 | 8 | 13 | 53 | 28 | 31 | 54 | 96 | 66 |
| 79 | Dienst-, Wachberufe | i | 459 | / | 27 | / | 23 | 30 | 11 | 5 | 149 | 50 | 160 |
| | | w | 88 | - | / | / | / | / | / | / | 26 | 8 | 44 |

1) Klassifizierung der Berufe, Ausgabe 1992 (siehe Band 1).

2) Klassifikation der Wirtschaftszweige, Ausgabe 2003 (WZ 2003), Tiefengliederung für den Mikrozensus (siehe Band 1).

Beruf und Ausbildung

13 Erwerbstätige im März 2004 nach Berufsgruppen, ausgewählten Berufsordnungen und Wirtschaftsunterbereichen

1 000

| Nr. der Sy- ste- ma- tik ¹⁾ | Berufsgruppe Berufsordnung (i = insgesamt, w = weiblich) | Erwerbs- tätige Ins- gesamt | Wirtschaftsunterbereich ²⁾ | | | | | | | | | | |
|--|--|--|--|---|--|----------------------|--|---|--|---|--|--|-------|
| | | | Land- und Forst- wirt- schaft; Fische- rei | Berg- bau und Ver- arbei- tendes Gewer- be | Energie- und Wasser- ver- sor- gung | Bau- gewer- be | Handel und Gast- gewer- be | Verkehr und Nach- richten- über- mitt- lung | Kredit- und Ver- siche- rungs- gewer- be | Grund- stücks- wesen, Vermie- tung, wirtsch. Dienst- lei- stung | Öffent- liche Ver- wal- tung u.ä. | Öffentl. und private Dienst- lei- stungen (oh.öff. Verw.) | |
| 80 | Sicherheitsberufe, ander- weitig nicht genannt | i | 654 | - | 8 | / | / | / | / | / | 21 | 601 | 16 |
| | | w | 62 | - | / | / | / | / | / | - | / | 55 | / |
| 801 | Soldaten, Grenzschutz-, Polizeibedienstete | i | 557 | - | - | - | - | - | / | - | / | 555 | / |
| | | w | 52 | - | - | - | - | - | / | - | / | 52 | - |
| 81 | Berufe im Rechts- und Voll- streckungswesen | i | 254 | - | / | / | / | / | / | 8 | 103 | 124 | 11 |
| | | w | 85 | - | / | - | / | / | / | / | 27 | 48 | / |
| 813 | Rechtsvertreter/-innen, Rechtsberater/-innen | i | 154 | - | / | / | / | / | / | 8 | 100 | 28 | 10 |
| | | w | 50 | - | / | - | / | / | / | / | 26 | 13 | / |
| 82 | Publizistische, Übersetzungs-, Bibliotheks- und verwandte Berufe | i | 241 | / | 60 | / | / | / | / | / | 34 | 18 | 120 |
| | | w | 132 | / | 28 | / | / | / | / | / | 21 | 12 | 66 |
| 821 | Publizisten/Publizistinnen | i | 141 | - | 52 | / | - | / | / | / | 7 | / | 74 |
| | | w | 62 | - | 23 | / | - | / | / | / | / | / | 32 |
| 83 | Künstlerische und zuge- ordnete Berufe | i | 374 | / | 42 | / | / | 22 | / | / | 119 | / | 182 |
| | | w | 151 | - | 18 | - | / | 14 | / | - | 50 | / | 66 |
| 84 | Ärzte/Ärztinnen, Apotheker/-innen | i | 472 | / | / | - | - | 54 | / | / | / | 11 | 401 |
| | | w | 201 | - | / | - | - | 34 | - | / | / | / | 160 |
| 841 | Ärzte/Ärztinnen | i | 327 | - | / | - | - | - | / | / | / | 7 | 316 |
| | | w | 129 | - | / | - | - | - | - | / | / | / | 124 |
| 85 | Übrige Gesundheitsdienstberufe | i | 1 890 | / | 10 | / | / | 55 | - | / | 7 | 16 | 1 802 |
| | | w | 1 653 | / | 8 | / | / | 53 | - | / | 7 | 12 | 1 573 |
| 853 | Krankenschwestern/-pfleger, Hebammen/Entbindungspfleger | i | 790 | - | / | - | - | / | - | / | / | / | 785 |
| | | w | 677 | - | / | - | - | / | - | - | / | / | 673 |
| 856 | Arzt-, Zahnarzt-, Tier- arzthelfer/-innen | i | 549 | / | / | / | - | / | - | - | / | / | 543 |
| | | w | 541 | / | / | / | - | / | - | - | / | / | 535 |
| 86 | Soziale Berufe | i | 1 303 | / | / | / | / | 6 | / | / | 8 | 85 | 1 199 |
| | | w | 1 091 | / | / | / | - | / | / | / | / | 60 | 1 019 |
| 861 | Sozialarbeiter/-innen, Sozial- pädagogen/Sozialpädagoginnen | i | 236 | / | / | / | / | / | / | / | / | 45 | 185 |
| | | w | 160 | - | / | / | - | / | / | / | / | 30 | 127 |
| 863 | Erzieher/-innen | i | 447 | / | / | - | - | / | / | - | / | 15 | 429 |
| | | w | 415 | / | / | - | - | / | / | - | / | 14 | 399 |
| 864 | Altenpfleger/-innen | i | 385 | - | / | - | - | / | - | - | / | / | 382 |
| | | w | 334 | - | - | - | - | / | - | - | / | / | 332 |
| 87 | Lehrer/-innen | i | 1 264 | / | 7 | / | / | / | / | / | 11 | 27 | 1 210 |
| | | w | 752 | / | / | / | - | / | / | / | / | 15 | 726 |
| 870 | Lehrer/-innen ohne nähere Angabe | i | 307 | / | - | - | - | / | / | / | - | 10 | 296 |
| | | w | 205 | / | - | - | - | / | - | / | - | 7 | 197 |

1) Klassifizierung der Berufe, Ausgabe 1992 (siehe Band 1).

2) Klassifikation der Wirtschaftszweige, Ausgabe 2003 (WZ 2003), Tiefengliederung für den Mikrozensus (siehe Band 1).

Beruf und Ausbildung

13 Erwerbstätige im März 2004 nach Berufsgruppen, ausgewählten Berufsordnungen und Wirtschaftsunterbereichen

1 000

| Nr. der Systematik ¹⁾ | Berufsgruppe Berufsordnung (i = insgesamt, w = weiblich) | Erwerbstätige Insgesamt | Wirtschaftsunterbereich ²⁾ | | | | | | | | | | |
|----------------------------------|---|--------------------------------|---------------------------------------|------------------------------------|-------------------------------|------------|------------------------|-------------------------------------|----------------------------------|---|-----------------------------|--|-------|
| | | | Land- und Forstwirtschaft; Fischerei | Bergbau und Verarbeitendes Gewerbe | Energie- und Wasserversorgung | Baugewerbe | Handel und Gastgewerbe | Verkehr und Nachrichtenübermittlung | Kredit- und Versicherungsgewerbe | Grundstückswesen, Vermietung, wirtsch. Dienstleistung | Öffentliche Verwaltung u.ä. | Öffentl. und private Dienstleistungen (oh.öf. Verw.) | |
| 871 | Hochschullehrer/-innen und verwandte Berufe | i | 110 | - | / | - | - | / | - | / | / | / | 103 |
| | | w | 38 | - | / | - | - | / | - | / | / | / | 36 |
| 872 | Gymnasiallehrer/-innen | i | 172 | - | - | - | - | - | - | - | / | / | 169 |
| | | w | 88 | - | - | - | - | - | - | - | - | / | 86 |
| 873 | Grund-, Haupt-, Real-, Sonderschullehrer/-innen | i | 359 | - | / | - | - | - | - | - | - | / | 356 |
| | | w | 263 | - | / | - | - | - | - | - | - | / | 261 |
| 88 | Geistes- und naturwissenschaftliche Berufe, a.n.g. | i | 332 | / | 49 | / | / | 14 | 9 | 15 | 73 | 21 | 141 |
| | | w | 144 | / | 16 | / | / | / | / | 5 | 28 | 11 | 74 |
| 881 | Wirtschaftswissenschaftler/-innen, a.n.g. | i | 116 | / | 36 | / | / | 12 | 7 | 13 | 23 | 6 | 10 |
| | | w | 40 | / | 11 | / | / | / | / | / | 8 | / | / |
| 89 | Berufe in der Seelsorge | i | 70 | - | - | - | - | / | - | - | - | / | 69 |
| | | w | 24 | - | - | - | - | / | - | - | - | / | 24 |
| 90 | Berufe in der Körperpflege | i | 339 | / | / | - | - | 9 | / | - | - | - | 328 |
| | | w | 307 | / | / | - | - | 9 | / | - | - | - | 296 |
| 901 | Friseure/Friseurinnen | i | 257 | / | / | - | - | / | / | - | - | - | 255 |
| | | w | 229 | / | / | - | - | / | / | - | - | - | 227 |
| 91 | Hotel- und Gaststättenberufe | i | 677 | / | 7 | / | / | 611 | 22 | / | / | / | 28 |
| | | w | 427 | / | 5 | / | / | 377 | 17 | / | / | / | 23 |
| 911 | Hoteliers, Gastwirte/Gastwirtinnen, Hotel-, Gaststättengeschäftsführer/-innen | i | 198 | - | / | - | / | 193 | / | - | / | / | / |
| | | w | 81 | - | / | - | - | 77 | / | - | / | - | / |
| 912 | Restaurantfachleute, Stewards/Stewardessen | i | 317 | - | / | / | - | 274 | 21 | / | / | / | 16 |
| | | w | 230 | - | / | / | - | 195 | 16 | / | / | / | 14 |
| 92 | Haus- und ernährungswirtschaftliche Berufe | i | 269 | / | / | / | / | 44 | / | / | 8 | 6 | 200 |
| | | w | 256 | / | / | / | / | 42 | / | / | 6 | 5 | 193 |
| 93 | Reinigungs- und Entsorgungsberufe | i | 1 114 | / | 74 | / | 15 | 113 | 17 | 16 | 396 | 81 | 395 |
| | | w | 919 | / | 59 | / | 11 | 94 | 9 | 16 | 319 | 70 | 337 |
| 934 | Gebäudereiniger/-innen, Raumpfleger/-innen | i | 828 | / | 50 | / | 11 | 85 | 10 | 15 | 336 | 62 | 256 |
| | | w | 743,0 | / | 48,0 | / | 9,0 | 78,0 | 7,0 | 15,0 | 275,0 | 60,0 | 248,0 |
| 97 | Mithelfende Familienangehörige außerhalb der Landwirtschaft, a.n.g. | i | 18 | / | / | - | / | 9 | / | / | / | - | / |
| | | w | 13 | / | / | - | / | 6 | / | / | / | - | / |
| 98 | Arbeitskräfte mit (noch) nicht bestimmtem Beruf | i | 80 | / | 21 | / | / | 12 | / | / | 8 | / | 23 |
| | | w | 31 | / | 5 | - | / | 6 | / | / | / | / | 13 |
| 99 | Arbeitskräfte ohne nähere Tätigkeitsangabe | i | 494 | 6 | 112 | / | 20 | 74 | 15 | 6 | 70 | 37 | 153 |
| | | w | 172 | / | 40 | / | / | 31 | / | / | 25 | 6 | 60 |
| Insgesamt | | i | 35 659 | 832 | 8 255 | 296 | 2 435 | 6 217 | 1 971 | 1 296 | 3 276 | 2 922 | 8 159 |
| | | w | 15 978 | 274 | 2 295 | 63 | 316 | 3 361 | 560 | 654 | 1 546 | 1 262 | 5 647 |

1) Klassifizierung der Berufe, Ausgabe 1992 (siehe Band 1).

2) Klassifikation der Wirtschaftszweige, Ausgabe 2003 (WZ 2003), Tiefengliederung für den Mikrozensus (siehe Band 1).

Beruf und Ausbildung

14 Erwerbstätige im März 2004 nach Berufsgruppen, ausgewählten Berufsordnungen und Altersgruppen

1 000

| Nr. der Sys- te- ma- tik ¹⁾ | Berufsgruppe Berufsordnung (i = insgesamt, w = weiblich) | Erwerbs- tätige Ins- gesamt | Davon im Alter von ... bis unter ... Jahren | | | | | | |
|---|--|--|---|---------|---------|---------|---------|----------------|----|
| | | | 15 - 25 | 25 - 35 | 35 - 45 | 45 - 55 | 55 - 65 | 65 und mehr | |
| 01 | Landwirtschaftliche Berufe | i | 413 | 23 | 45 | 113 | 116 | 79 | 38 |
| | | w | 133 | / | 11 | 39 | 41 | 27 | 12 |
| 011 | Landwirte/Landwirtinnen, Pflanzenschutz/-innen | i | 287 | 15 | 31 | 81 | 84 | 57 | 18 |
| | | w | 61 | / | 6 | 17 | 18 | 13 | / |
| 013 | Landarbeitskräfte | i | 44 | / | 7 | 12 | 10 | 6 | / |
| | | w | 20 | / | / | 6 | 7 | / | / |
| 014 | Mithelfende Familienangehörige in der Landwirtschaft, a.n.g. | i | 62 | / | / | 15 | 16 | 11 | 13 |
| | | w | 48 | / | / | 15 | 15 | 9 | 5 |
| 02 | Tierwirtschaftliche Berufe | i | 60 | 9 | 9 | 18 | 16 | 6 | / |
| | | w | 29 | 5 | / | 9 | 8 | / | / |
| 023 | Tier-, Pferde-, Fischwirte und -wirtinnen | i | 36 | 6 | / | 10 | 9 | / | / |
| | | w | 16 | / | / | / | / | / | / |
| 024 | Tierpfleger/-innen und verwandte Berufe, a.n.g. | i | 24 | / | / | 8 | 7 | / | / |
| | | w | 14 | / | / | 5 | / | / | / |
| 03 | Verwaltungs-, Beratungs- und technische Fachkräfte in der Land- und Tierwirtschaft | i | 19 | / | / | 8 | 5 | / | / |
| | | w | / | - | / | / | / | / | - |
| 031 | Verwalter/-innen in der Land- und Tierwirtschaft | i | / | - | / | / | / | / | / |
| | | w | / | - | / | / | / | - | - |
| 032 | Land- und Tierwirtschaftsberater/ -innen, Agraringenieure/-inge- nieurinnen, Agrartechniker/ -innen | i | 18 | / | / | 7 | 5 | / | / |
| | | w | / | - | / | / | / | / | - |
| 05 | Gartenbauberufe | i | 353 | 49 | 70 | 115 | 76 | 35 | 7 |
| | | w | 138 | 20 | 29 | 46 | 28 | 13 | / |
| 051 | Gärtner/-innen, Garten- arbeiter/-innen | i | 247 | 34 | 50 | 78 | 53 | 26 | 6 |
| | | w | 57 | 7 | 11 | 19 | 12 | 7 | / |
| 052 | Ingenieure, Ingenieurinnen Techniker/-innen in Garten- bau und Landespflege | i | 23 | / | / | 9 | 7 | / | / |
| | | w | 7 | - | / | / | / | / | / |
| 06 | Forst-, Jagdberufe | i | 49 | / | 6 | 17 | 15 | 8 | / |
| | | w | / | / | / | / | / | / | - |
| 062 | Forstwirte/Forstwirtinnen (Waldarbeiter/-innen) | i | 26 | / | / | 9 | 7 | / | / |
| | | w | / | / | - | / | / | / | - |
| 07 | Bergleute | i | 53 | / | 6 | 23 | 16 | / | / |
| | | w | / | / | / | / | / | / | - |
| 08 | Mineralgewinner/-innen, Mineralaufbereiter/-innen | i | 11 | / | / | / | / | / | - |
| | | w | / | - | / | / | / | - | - |
| 10 | Steinbearbeiter/-innen | i | 25 | / | 6 | 7 | / | / | / |
| | | w | / | / | / | / | / | - | - |

1) Klassifizierung der Berufe, Ausgabe 1992 (siehe Band 1).

Beruf und Ausbildung

14 Erwerbstätige im März 2004 nach Berufsgruppen, ausgewählten Berufsordnungen und Altersgruppen

1 000

| Nr. der Sys- te- ma- tik ¹⁾ | Berufsgruppe Berufsordnung (i = insgesamt, w = weiblich) | Erwerbs- tätige Ins- gesamt | Davon im Alter von ... bis unter ... Jahren | | | | | |
|---|---|--|---|---------|---------|---------|---------|----------------|
| | | | 15 - 25 | 25 - 35 | 35 - 45 | 45 - 55 | 55 - 65 | 65 und mehr |
| 11 | Baustoffhersteller/-innen | i | 6 | / | / | / | / | - |
| | | w | / | - | - | - | / | - |
| 12 | Keramiker/-innen | i | 20 | / | / | 6 | 5 | / |
| | | w | 7 | / | / | / | / | - |
| 13 | Berufe in der Glasherstellung und -bearbeitung | i | 20 | / | / | 6 | / | / |
| | | w | 5 | / | / | / | / | - |
| 131 | Glaserhersteller/-innen | i | 10 | / | / | / | / | / |
| | | w | / | / | / | / | / | - |
| 14 | Chemieberufe | i | 158 | 18 | 30 | 54 | 39 | 17 |
| | | w | 32 | / | / | 11 | 11 | / |
| 141 | Chemiebetriebswerker/-innen | i | 125 | 15 | 25 | 43 | 30 | 13 |
| | | w | 18 | / | / | 6 | 6 | / |
| 15 | Kunststoffberufe | i | 61 | 6 | 15 | 20 | 14 | 6 |
| | | w | 16 | / | / | 6 | / | / |
| 152 | Kunststoff-Formgeber/-innen | i | 32 | / | 9 | 11 | 7 | / |
| | | w | 7 | / | / | / | / | / |
| 16 | Papierherstellungs-, Papier- verarbeitungsberufe | i | 35 | 6 | 8 | 10 | 8 | / |
| | | w | 6 | / | / | / | / | / |
| 161 | Papiermacher/-innen | i | 19 | / | / | 7 | / | / |
| | | w | / | - | / | / | / | - |
| 17 | Druck- und Druckweiter- verarbeitungsberufe | i | 155 | 13 | 28 | 46 | 44 | 22 |
| | | w | 42 | / | 9 | 14 | 12 | / |
| 174 | Drucker/-innen (Hoch-, Flach-, Tiefdruck) | i | 68 | 8 | 13 | 20 | 17 | 10 |
| | | w | 6 | / | / | / | / | / |
| 18 | Berufe in der Holzbearbeitung, Holz- und Flechtwaren- herstellung | i | 36 | / | 6 | 12 | 8 | 6 |
| | | w | 7 | / | / | / | / | / |
| 181 | Holzbearbeitungsmechaniker/ -innen | i | 25 | / | / | 8 | 5 | / |
| | | w | / | / | / | / | / | - |
| 19 | Berufe in der Hütten- und Halbzeugindustrie | i | 39 | 9 | 7 | 11 | 7 | 5 |
| | | w | / | / | - | / | / | / |
| 191 | Verfahrensmechaniker/-innen (Metallerzeugung) | i | 25 | 7 | / | 6 | / | / |
| | | w | / | / | - | / | / | - |
| 20 | Gießereiberufe | i | 51 | / | 12 | 17 | 13 | / |
| | | w | / | / | / | / | / | / |
| 21 | Berufe in der spanlosen Metallverformung | i | 25 | / | / | 7 | 8 | / |
| | | w | 8 | / | / | / | / | / |
| 212 | Drahtverformer/-innen, Drahtverarbeiter/-innen | i | 9 | / | / | / | / | / |
| | | w | / | / | / | / | / | / |

1) Klassifizierung der Berufe, Ausgabe 1992 (siehe Band 1).

Beruf und Ausbildung

14 Erwerbstätige im März 2004 nach Berufsgruppen, ausgewählten Berufsordnungen und Altersgruppen

1 000

| Nr. der Sy- ste- ma- tik ¹⁾ | Berufsgruppe Berufsordnung (i = insgesamt, w = weiblich) | Erwerbs- tätige Ins- gesamt | Davon im Alter von ... bis unter ... Jahren | | | | | |
|---|--|--|---|----------|-----------|-----------|---------|----------------|
| | | | 15 - 25 | 25 - 35 | 35 - 45 | 45 - 55 | 55 - 65 | 65 und mehr |
| 22 | Berufe in der spanenden Metallverformung | i 222 w 9 | 29 / | 45 / | 65 / | 54 / | 28 / | / |
| 221 | Dreher/-innen | i 106 w / | 9 / | 19 / | 33 / | 29 / | 16 / | / |
| 225 | Metallschleifer/-innen | i 34 w / | / | 6 / | 11 / | 10 / | / | / |
| 23 | Berufe in der Metallober- flächenveredlung und Metallvergütung | i 30 w / | / | / | 11 / | 9 / | / | / |
| 234 | Galvaniseure, Galvaniseurinnen Metallfärber/-innen | i 15 w / | / | / | 5 / | / | / | - |
| 24 | Metallverbindungsberufe | i 98 w 11 | / | 15 / | 35 / | 32 / | 11 / | / |
| 241 | Schweißer/-innen, Brenn- schneider/-innen | i 89 w / | / | 14 / | 32 / | 29 / | 9 / | / |
| 25 | Metall- und Anlagenbauberufe | i 432 w 8 | 56 / | 72 / | 132 / | 116 / | 54 / | / |
| 254 | Konstruktionsmechaniker/-innen (Ausrüstungstechnik) und zu- gehörige Metallbauer/-innen | i 320 w / | 36 / | 51 / | 97 / | 92 / | 42 / | / |
| 256 | Metallbauer/-innen (Metall- gestaltung) und Schmiede/ Schmiedinnen (Handwerk) | i 14 w / | / | / | / | / | / | / |
| 26 | Blechkonstruktions- und Installationsberufe | i 504 w 58 | 65 / | 103 9 | 167 21 | 118 18 | 49 6 | / |
| 264 | Anlagenmechaniker/-innen (Versorgungstechnik) | i 15 w / | / | / | 6 / | / | / | - |
| 268 | Zentralheizungs-, Lüftungs- bauer und -bauerinnen | i 125 w / | 22 / | 24 / | 39 - | 27 / | 13 - | / |
| 269 | Installations- und Montage- berufe, a.n.g. | i 226 w 54 | 15 / | 46 8 | 79 20 | 61 18 | 24 6 | / |
| 27 | Maschinenbau- und -wartungsberufe | i 485 w 19 | 106 7 | 103 5 | 128 / | 103 / | 44 / | / |
| 270 | Industriemechaniker/-innen o.n.F., Mechaniker/-innen o.n.A. | i 210 w 8 | 80 / | 56 / | 37 / | 26 / | 10 / | / |
| 273 | Industriemechaniker/-innen (Maschinen- und Systemtechnik), Maschinenbaumechaniker/-innen | i 176 w / | 15 / | 28 / | 61 / | 49 / | 22 / | / |

1) Klassifizierung der Berufe, Ausgabe 1992 (siehe Band 1).

Beruf und Ausbildung

14 Erwerbstätige im März 2004 nach Berufsgruppen, ausgewählten Berufsordnungen und Altersgruppen

1 000

| Nr. der Sys- te- ma- tik ¹⁾ | Berufsgruppe Berufsordnung (i = insgesamt, w = weiblich) | Erwerbs- tätige Ins- gesamt | Davon im Alter von ... bis unter ... Jahren | | | | | | | |
|---|---|--|---|----------|-----------|-----------|----------|----------------|---|---|
| | | | 15 - 25 | 25 - 35 | 35 - 45 | 45 - 55 | 55 - 65 | 65 und mehr | | |
| 28 | Fahr-, Flugzeugbau- und -wartungsberufe | i w | 479 11 | 119 / | 106 / | 123 / | 89 / | 40 / | / | - |
| 281 | Kraftfahrzeug-, Zweirad- mechaniker/-innen | i w | 381 8 | 97 / | 85 / | 94 / | 70 / | 32 / | / | - |
| 29 | Werkzeug- und Formenbauberufe | i w | 144 / | 27 / | 28 / | 37 / | 32 / | 18 / | / | / |
| 290 | Werkzeugmechaniker/-innen, Werkzeugmacher/-innen o.n.F. | i w | 119 / | 24 / | 24 / | 30 / | 26 / | 15 / | / | - |
| 30 | Feinwerktechnische und verwandte Berufe | i w | 207 82 | 36 17 | 46 23 | 55 23 | 45 14 | 21 / | / | / |
| 300 | Industriemechaniker/-innen (Geräte- und Feinwerktechnik), Feinmechaniker/-innen | i w | 47 / | 10 / | 9 / | 12 / | 11 / | 6 / | / | - |
| 31 | Elektroberufe | i w | 760 42 | 155 9 | 157 11 | 208 13 | 173 7 | 65 / | / | / |
| 316 | Elektromechaniker/-innen, Industrieelektroniker/-innen | i w | 160 12 | 40 / | 28 / | 41 / | 34 / | 15 / | / | - |
| 32 | Montierer/-innen und Metallberufe, a.n.g. | i w | 192 85 | 19 7 | 35 14 | 66 29 | 49 24 | 21 9 | / | / |
| 323 | Metallarbeiter/-innen o.n.A. | i w | 88 17 | 10 / | 16 / | 30 6 | 21 / | 10 / | / | / |
| 33 | Spinnberufe | i w | 8 / | / | / | / | / | / | - | - |
| 34 | Berufe in der Textilherstellung | i w | 17 8 | / | / | 6 / | / | / | - | - |
| 35 | Berufe in der Textilverarbeitung | i w | 106 94 | 6 5 | 13 10 | 29 26 | 35 32 | 21 18 | / | / |
| 351 | Oberbekleidungsschneider/-innen | i w | 48 42 | / | 6 5 | 11 10 | 15 13 | 10 9 | / | / |
| 358 | Textilnäher/-innen, a.n.g. | i w | 39 38 | / | / | 11 11 | 15 15 | 8 7 | / | / |
| 36 | Textilveredler/-innen | i w | 6 / | / | / | / | / | / | - | - |
| 37 | Berufe in der Lederherstellung, Leder- und Fellverarbeitung | i w | 32 10 | / | 6 / | 10 / | 7 / | / | / | / |
| 372 | Schuhmacher/-innen (Handwerk) | i w | 16 / | / | / | / | / | / | / | / |
| 39 | Berufe in der Back-, Konditor-, Süßwarenherstellung | i w | 150 40 | 36 12 | 36 10 | 43 10 | 22 6 | 12 / | / | / |

1) Klassifizierung der Berufe, Ausgabe 1992 (siehe Band 1).

Beruf und Ausbildung

14 Erwerbstätige im März 2004 nach Berufsgruppen, ausgewählten Berufsordnungen und Altersgruppen

1 000

| Nr. der Sy- ste- ma- tik ¹⁾ | Berufsgruppe Berufsordnung (i = insgesamt, w = weiblich) | Erwerbs- tätige Ins- gesamt | Davon im Alter von ... bis unter ... Jahren | | | | | | |
|---|---|--|---|---------|---------|---------|---------|----------------|---|
| | | | 15 - 25 | 25 - 35 | 35 - 45 | 45 - 55 | 55 - 65 | 65 und mehr | |
| 391 | Bäcker/-innen | i | 115 | 28 | 29 | 32 | 16 | 9 | / |
| | | w | 24 | 7 | 6 | 6 | / | / | / |
| 40 | Fleischer/-innen | i | 109 | 16 | 21 | 34 | 23 | 13 | / |
| | | w | 11 | / | / | / | / | / | / |
| 41 | Köche/Köchinnen | i | 494 | 79 | 99 | 139 | 121 | 51 | / |
| | | w | 288 | 28 | 45 | 84 | 89 | 39 | / |
| 42 | Berufe in der Getränke-, Genußmittelherstellung | i | 22 | / | / | 8 | 5 | / | - |
| | | w | / | / | / | / | / | / | - |
| 421 | Brauer/-innen und Mälzer/-innen | i | 11 | / | / | / | / | / | - |
| | | w | / | - | - | / | - | / | - |
| 43 | Übrige Ernährungsberufe | i | 37 | 5 | 7 | 12 | 8 | / | / |
| | | w | 15 | / | / | / | / | / | / |
| 44 | Hochbauberufe | i | 322 | 44 | 68 | 105 | 75 | 29 | / |
| | | w | / | / | / | / | / | / | / |
| 441 | Maurer/-innen, Feuerungs- und Schornsteinbauer/-innen | i | 221 | 33 | 44 | 69 | 52 | 21 | / |
| | | w | / | / | / | / | / | / | / |
| 46 | Tiefbauberufe | i | 147 | 15 | 25 | 48 | 42 | 15 | / |
| | | w | / | / | / | / | / | / | - |
| 461 | Straßenbauer/-innen | i | 64 | 9 | 11 | 21 | 16 | 6 | / |
| | | w | / | / | - | - | / | / | - |
| 47 | Bauhilfsarbeiter/-innen | i | 89 | 7 | 17 | 27 | 26 | 11 | / |
| | | w | / | / | / | / | / | / | / |
| 48 | Ausbauberufe | i | 330 | 54 | 79 | 112 | 60 | 23 | / |
| | | w | 6 | / | / | / | / | / | - |
| 487 | Zimmerer | i | 78 | 18 | 19 | 23 | 12 | 5 | / |
| | | w | / | / | / | / | / | / | - |
| 488 | Dachdecker/-innen | i | 75 | 13 | 19 | 27 | 13 | / | / |
| | | w | / | - | / | / | / | - | - |
| 49 | Raumausstatter/-innen, Polsterer/Polsterinnen | i | 62 | 7 | 14 | 19 | 13 | 8 | / |
| | | w | 16 | / | / | 6 | / | / | - |
| 50 | Berufe in der Holz- und Kunststoffverarbeitung | i | 329 | 60 | 77 | 104 | 57 | 26 | / |
| | | w | 14 | / | / | / | / | / | / |
| 501 | Tischler/-innen | i | 285 | 51 | 66 | 92 | 49 | 22 | / |
| | | w | 10 | / | / | / | / | / | - |
| 51 | Maler/-innen, Lackierer/-innen und verwandte Berufe | i | 289 | 65 | 56 | 82 | 55 | 28 | / |
| | | w | 18 | 7 | / | / | / | / | - |
| 511 | Maler/-innen und Lackierer/ -innen (Ausbau) | i | 144 | 31 | 25 | 39 | 31 | 18 | / |
| | | w | 7 | / | / | / | / | / | - |
| 52 | Warenprüfer/-innen, Versand- fertigmacher/-innen | i | 444 | 34 | 80 | 149 | 130 | 49 | / |
| | | w | 230 | 12 | 34 | 81 | 76 | 26 | / |

1) Klassifizierung der Berufe, Ausgabe 1992 (siehe Band 1).

Beruf und Ausbildung

14 Erwerbstätige im März 2004 nach Berufsgruppen, ausgewählten Berufsordnungen und Altersgruppen

1 000

| Nr. der Sys- te- ma- tik ¹⁾ | Berufsgruppe Berufsordnung (i = insgesamt, w = weiblich) | Erwerbs- tätige Ins- gesamt | Davon im Alter von ... bis unter ... Jahren | | | | | | |
|---|---|--|---|---------|---------|---------|---------|----------------|----|
| | | | 15 - 25 | 25 - 35 | 35 - 45 | 45 - 55 | 55 - 65 | 65 und mehr | |
| 53 | Hilfsarbeiter/-innen ohne nähere Tätigkeitsangabe | i | 519 | 52 | 111 | 165 | 130 | 56 | / |
| | | w | 198 | 16 | 37 | 65 | 57 | 21 | / |
| 54 | Maschinen-, Anlagenführer und -führerinnen, a.n.g. | i | 383 | 17 | 77 | 144 | 106 | 38 | / |
| | | w | 48 | / | 8 | 17 | 13 | 6 | - |
| 55 | Maschineneinrichter/ -innen, a.n.g. | i | 69 | / | 14 | 27 | 20 | 6 | / |
| | | w | / | - | / | / | / | / | - |
| 60 | Ingenieure/Ingenieurinnen, a.n.g. | i | 942 | 6 | 188 | 342 | 243 | 146 | 16 |
| | | w | 107 | / | 31 | 44 | 25 | 6 | / |
| 603 | Bauingenieure/Bau- ingenieurinnen | i | 136 | / | 27 | 44 | 39 | 23 | / |
| | | w | 17 | / | 6 | 6 | / | / | - |
| 609 | Architekten/Architektinnen Raumplaner/-innen, a.n.g. | i | 113 | / | 19 | 41 | 30 | 17 | 6 |
| | | w | 31 | / | 9 | 14 | 7 | / | / |
| 61 | Chemiker/-innen, Physiker/ -innen, Mathematiker/-innen | i | 99 | / | 22 | 34 | 26 | 15 | / |
| | | w | 19 | / | 7 | 7 | / | / | / |
| 62 | Techniker/-innen, a.n.g. | i | 880 | 42 | 163 | 308 | 237 | 126 | / |
| | | w | 101 | 6 | 23 | 37 | 23 | 11 | / |
| 63 | Technische Sonderfachkräfte | i | 120 | 19 | 28 | 33 | 29 | 11 | / |
| | | w | 69 | 12 | 16 | 19 | 16 | 5 | / |
| 633 | Chemielaboranten/Chemie- laborantinnen | i | 81 | 13 | 19 | 22 | 20 | 7 | / |
| | | w | 48 | 8 | 11 | 14 | 12 | / | / |
| 64 | Technische Zeichner/-innen und verwandte Berufe | i | 114 | 21 | 31 | 33 | 23 | 6 | / |
| | | w | 69 | 12 | 20 | 21 | 13 | / | - |
| 641 | Technische Zeichner/-innen | i | 71 | 12 | 17 | 21 | 17 | / | / |
| | | w | 42 | 6 | 10 | 13 | 9 | / | - |
| 65 | Industrie-, Werk-, Ausbildungs- meister und meisterinnen | i | 168 | / | 23 | 63 | 56 | 23 | / |
| | | w | 13 | / | / | / | / | / | - |
| 651 | Industrie-, Werkmeister und -meisterinnen | i | 131 | / | 20 | 52 | 40 | 18 | / |
| | | w | 5 | / | / | / | / | / | - |
| 66 | Verkaufspersonal | i | 1 594 | 208 | 316 | 480 | 392 | 177 | 20 |
| | | w | 1 277 | 162 | 232 | 391 | 329 | 147 | 15 |
| 660 | Verkäufer/-innen o.n.A. | i | 656 | 85 | 128 | 195 | 170 | 71 | 8 |
| | | w | 537 | 64 | 96 | 163 | 145 | 62 | 6 |
| 661 | Nahrungs-, Genußmittel- Verkäufer/-innen o.n.A. | i | 497 | 79 | 96 | 154 | 111 | 52 | 6 |
| | | w | 441 | 67 | 82 | 139 | 100 | 47 | / |
| 662 | Sonstige Fachverkäufer/-innen | i | 422 | 44 | 89 | 125 | 106 | 52 | 7 |
| | | w | 298 | 31 | 54 | 88 | 83 | 38 | / |
| 67 | Groß- und Einzelhandelskaufleute, Ein- und Verkaufsfachleute | i | 1 087 | 182 | 218 | 294 | 234 | 136 | 24 |
| | | w | 517 | 99 | 109 | 136 | 111 | 55 | 6 |

1) Klassifizierung der Berufe, Ausgabe 1992 (siehe Band 1).

Beruf und Ausbildung

14 Erwerbstätige im März 2004 nach Berufsgruppen, ausgewählten Berufsordnungen und Altersgruppen

1 000

| Nr. der Sys- te- ma- tik ¹⁾ | Berufsgruppe Berufsordnung (i = insgesamt, w = weiblich) | Erwerbs- tätige Ins- gesamt | Davon im Alter von ... bis unter ... Jahren | | | | | | |
|---|--|--|---|-----------|------------|------------|------------|----------------|----|
| | | | 15 - 25 | 25 - 35 | 35 - 45 | 45 - 55 | 55 - 65 | 65 und mehr | |
| 672 | Einzelhandelskaufleute ohne Fachbereichsangabe, ambulante Händler/-innen | i w | 317 184 | 92 52 | 62 35 | 67 40 | 59 37 | 32 19 | / |
| 68 | Warenkaufleute, a.n.g., Vertreter/-innen | i w | 327 112 | 15 8 | 57 24 | 108 35 | 89 31 | 51 12 | 7 |
| 687 | Handelsvertreter/-innen, Vertriebsbeauftragte | i w | 101 20 | / | 13 | 34 | 28 | 21 | / |
| 689 | Andere Vertreter/-innen, Handlungsreisende | i w | 137 34 | / | 27 | 48 | 38 | 19 | / |
| 69 | Bank-, Bausparkassen-, Versicherungsfachleute | i w | 893 444 | 100 60 | 212 118 | 258 127 | 224 106 | 95 33 | / |
| 691 | Bankfachleute | i w | 585 321 | 73 45 | 149 87 | 170 92 | 141 75 | 53 22 | / |
| 695 | Versicherungsfachleute (nicht gesetzliche Sozialversicherung) | i w | 300 121 | 27 15 | 62 30 | 86 35 | 80 30 | 42 11 | / |
| 70 | Andere Dienstleistungskaufleute und zugehörige Berufe | i w | 493 230 | 63 40 | 121 62 | 143 69 | 102 37 | 54 19 | 10 |
| 71 | Berufe des Landverkehrs | i w | 1 107 74 | 42 / | 196 13 | 363 29 | 324 18 | 165 9 | 18 |
| 712 | Eisenbahnbetriebspersonal | i w | 56 11 | / | 11 | 18 | 18 | 6 | / |
| 714 | Berufskraftfahrer/-innen, Kutscher/-innen | i w | 924 54 | 33 / | 163 9 | 303 22 | 267 13 | 142 7 | 16 |
| 72 | Berufe des Wasser- und Luftverkehrs | i w | 41 / | / | 9 | 14 | 9 | 6 | - |
| 73 | Berufe des Nachrichtenverkehrs | i w | 247 151 | 25 14 | 60 31 | 82 51 | 59 41 | 20 14 | / |
| 732 | Dienstleistungsfachkräfte im Postbetrieb | i w | 159 82 | 12 5 | 36 14 | 60 32 | 42 25 | 9 / | / |
| 74 | Lagerverwalter/-innen, Lager-, Transportarbeiter/-innen | i w | 777 142 | 95 22 | 146 21 | 242 41 | 193 38 | 87 16 | 13 |
| 75 | Berufe in der Unternehmenslei- tung, -beratung und -prüfung | i w | 1 517 479 | 57 35 | 290 123 | 526 162 | 387 107 | 222 46 | 35 |
| 750 | Unternehmer/-innen, Geschäfts- führer/-innen, a.n.g. | i w | 643 143 | 9 / | 86 22 | 218 44 | 183 44 | 126 25 | 22 |
| 751 | Geschäftsbereichsleiter/-innen, Direktionsassistenten/Direk- tionsassistentinnen, a.n.g. | i w | 357 103 | / | 70 | 137 | 99 | 45 | / |

1) Klassifizierung der Berufe, Ausgabe 1992 (siehe Band 1).

Beruf und Ausbildung

14 Erwerbstätige im März 2004 nach Berufsgruppen, ausgewählten Berufsordnungen und Altersgruppen

1 000

| Nr. der Sy- ste- ma- tik ¹⁾ | Berufsgruppe Berufsordnung (i = insgesamt, w = weiblich) | Erwerbs- tätige Ins- gesamt | Davon im Alter von ... bis unter ... Jahren | | | | | | |
|---|---|--|---|------------|------------|--------------|--------------|----------------|----------|
| | | | 15 - 25 | 25 - 35 | 35 - 45 | 45 - 55 | 55 - 65 | 65 und mehr | |
| 753 | Wirtschaftsprüfer/-innen, Steuerberater/-innen und verwandte Berufe | i w | 95 32 | / / | 13 6 | 33 12 | 25 9 | 16 / | 6 / |
| 76 | Abgeordnete, administrativ entscheidende Berufstätige | i w | 371 147 | 14 9 | 56 31 | 111 52 | 119 39 | 69 15 | / / |
| 77 | Rechnungskaufleute, Informatiker/-innen | i w | 1 162 544 | 99 41 | 279 107 | 390 174 | 271 149 | 114 67 | 8 6 |
| 772 | Buchhalter/-innen | i w | 328 263 | 7 5 | 56 44 | 106 85 | 98 81 | 56 44 | 6 / |
| 78 | Büroberufe, Kaufmännische Angestellte, a.n.g. | i w | 4 310 3 180 | 466 345 | 826 608 | 1 296 982 | 1 154 851 | 542 377 | 26 16 |
| 787 | Verwaltungsfachleute (mitt- lerer Dienst), a.n.g. | i w | 961 649 | 80 58 | 167 120 | 295 204 | 290 190 | 128 76 | / / |
| 788 | Büro- und kaufmännische Sach- bearbeiter/-innen, a.n.g. | i w | 571 436 | 28 21 | 113 85 | 184 143 | 170 133 | 75 54 | / / |
| 79 | Dienst-, Wachberufe | i w | 459 88 | 21 / | 56 13 | 120 23 | 140 28 | 101 16 | 21 / |
| 80 | Sicherheitsberufe, ander- weitig nicht genannt | i w | 654 62 | 191 14 | 158 22 | 144 14 | 121 9 | 38 / | / / |
| 801 | Soldaten, Grenzschutz-, Polizeibedienstete | i w | 557 52 | 186 14 | 136 21 | 110 11 | 98 6 | 26 / | / - |
| 81 | Berufe im Rechts- und Voll- streckungswesen | i w | 254 85 | / / | 74 34 | 75 25 | 60 19 | 35 6 | 7 / |
| 813 | Rechtsvertreter/-innen, Rechtsberater/-innen | i w | 154 50 | / / | 51 23 | 45 14 | 33 9 | 18 / | 7 / |
| 82 | Publizistische, Übersetzungs-, Bibliotheks- und verwandte Berufe | i w | 241 132 | 8 6 | 49 30 | 85 46 | 61 31 | 33 17 | 6 / |
| 821 | Publizisten/Publizistinnen | i w | 141 62 | / / | 33 18 | 55 24 | 31 12 | 16 6 | / / |
| 83 | Künstlerische und zuge- ordnete Berufe | i w | 374 151 | 34 17 | 106 49 | 121 48 | 67 22 | 37 13 | 9 / |
| 84 | Ärzte/Ärztinnen, Apotheker/-innen | i w | 472 201 | / / | 76 45 | 154 70 | 135 54 | 93 28 | 12 / |
| 841 | Ärzte/Ärztinnen | i w | 327 129 | / / | 52 27 | 106 45 | 94 35 | 66 19 | 8 / |
| 85 | Übrige Gesundheitsdienstberufe | i w | 1 890 1 653 | 328 290 | 461 393 | 563 495 | 411 367 | 120 102 | 7 6 |

1) Klassifizierung der Berufe, Ausgabe 1992 (siehe Band 1).

Beruf und Ausbildung

14 Erwerbstätige im März 2004 nach Berufsgruppen, ausgewählten Berufsordnungen und Altersgruppen

1 000

| Nr. der Sy- ste- ma- tik ¹⁾ | Berufsgruppe Berufsordnung (i = insgesamt, w = weiblich) | Erwerbs- tätige Ins- gesamt | Davon im Alter von ... bis unter ... Jahren | | | | | | |
|---|---|--|---|---------|---------|---------|---------|----------------|----|
| | | | 15 - 25 | 25 - 35 | 35 - 45 | 45 - 55 | 55 - 65 | 65 und mehr | |
| 853 | Krankenschwestern/-pfleger, Hebammen/Entbindungspfleger | i | 790 | 112 | 190 | 248 | 190 | 48 | / |
| | | w | 677 | 95 | 158 | 213 | 168 | 41 | / |
| 856 | Arzt-, Zahnarzt-, Tier- arzthelfer/-innen | i | 549 | 146 | 137 | 140 | 98 | 27 | / |
| | | w | 541 | 143 | 135 | 139 | 97 | 26 | / |
| 86 | Soziale Berufe | i | 1 303 | 154 | 262 | 410 | 365 | 108 | / |
| | | w | 1 091 | 125 | 216 | 346 | 312 | 88 | / |
| 861 | Sozialarbeiter/-innen, Sozial- pädagogen/Sozialpädagoginnen | i | 236 | 11 | 47 | 84 | 74 | 20 | / |
| | | w | 160 | 8 | 33 | 58 | 49 | 12 | / |
| 863 | Erzieher/-innen | i | 447 | 56 | 103 | 136 | 122 | 29 | / |
| | | w | 415 | 52 | 94 | 126 | 115 | 28 | / |
| 864 | Altenpfleger/-innen | i | 385 | 52 | 70 | 117 | 107 | 38 | / |
| | | w | 334 | 40 | 56 | 104 | 98 | 35 | / |
| 87 | Lehrer/-innen | i | 1 264 | 19 | 207 | 305 | 430 | 290 | 14 |
| | | w | 752 | 13 | 139 | 196 | 263 | 135 | 6 |
| 870 | Lehrer/-innen ohne nähere Angabe | i | 307 | / | 47 | 64 | 116 | 76 | / |
| | | w | 205 | / | 36 | 47 | 81 | 39 | / |
| 871 | Hochschullehrer/-innen und verwandte Berufe | i | 110 | / | 17 | 27 | 30 | 31 | / |
| | | w | 38 | / | 7 | 12 | 11 | 6 | / |
| 872 | Gymnasiallehrer/-innen | i | 172 | / | 30 | 35 | 63 | 43 | / |
| | | w | 88 | / | 18 | 21 | 34 | 14 | - |
| 873 | Grund-, Haupt-, Real-, Sonderschullehrer/-innen | i | 359 | / | 63 | 79 | 129 | 87 | / |
| | | w | 263 | / | 51 | 61 | 93 | 56 | / |
| 88 | Geistes- und naturwissen- schaftliche Berufe, a.n.g. | i | 332 | 15 | 109 | 107 | 68 | 32 | / |
| | | w | 144 | 8 | 49 | 47 | 29 | 9 | / |
| 881 | Wirtschaftswissenschaftler/ -innen, a.n.g. | i | 116 | 7 | 36 | 42 | 23 | 9 | / |
| | | w | 40 | / | 15 | 14 | 6 | / | - |
| 89 | Berufe in der Seelsorge | i | 70 | / | 6 | 21 | 20 | 15 | 7 |
| | | w | 24 | / | / | 8 | 7 | / | / |
| 90 | Berufe in der Körperpflege | i | 339 | 76 | 70 | 90 | 64 | 35 | 6 |
| | | w | 307 | 70 | 63 | 82 | 59 | 28 | / |
| 901 | Friseure/Friseurinnen | i | 257 | 69 | 57 | 61 | 42 | 24 | / |
| | | w | 229 | 64 | 52 | 56 | 38 | 18 | / |
| 91 | Hotel- und Gaststättenberufe | i | 677 | 148 | 156 | 167 | 127 | 65 | 14 |
| | | w | 427 | 109 | 93 | 102 | 80 | 35 | 8 |
| 911 | Hoteliers, Gastwirte/Gastwir- tinnen, Hotel-, Gaststätten- geschäftsführer/-innen | i | 198 | 6 | 29 | 59 | 58 | 35 | 11 |
| | | w | 81 | / | 8 | 21 | 27 | 15 | 5 |
| 912 | Restaurantfachleute, Stewards/Stewardessen | i | 317 | 86 | 87 | 76 | 48 | 19 | / |
| | | w | 230 | 65 | 57 | 56 | 38 | 13 | / |

1) Klassifizierung der Berufe, Ausgabe 1992 (siehe Band 1).

Beruf und Ausbildung

14 Erwerbstätige im März 2004 nach Berufsgruppen, ausgewählten Berufsordnungen und Altersgruppen

1 000

| Nr. der Sy- ste- ma- tik ¹⁾ | Berufsgruppe Berufsordnung (i = insgesamt, w = weiblich) | Erwerbs- tätige Ins- gesamt | Davon im Alter von ... bis unter ... Jahren | | | | | | |
|---|---|--|---|---------|---------|---------|---------|----------------|-----|
| | | | 15 - 25 | 25 - 35 | 35 - 45 | 45 - 55 | 55 - 65 | 65 und mehr | |
| 92 | Haus- und ernährungs- wirtschaftliche Berufe | i | 269 | 30 | 37 | 78 | 80 | 41 | / |
| | | w | 256 | 27 | 34 | 73 | 77 | 40 | / |
| 93 | Reinigungs- und Ent- sorgungsberufe | i | 1 114 | 49 | 161 | 342 | 354 | 180 | 29 |
| | | w | 919 | 28 | 118 | 285 | 308 | 156 | 25 |
| 934 | Gebäudereiniger/-innen, Raumpfleger/-innen | i | 828 | 31 | 114 | 248 | 271 | 141 | 24 |
| | | w | 743 | 20 | 94 | 226 | 252 | 131 | 21 |
| 97 | Mithelfende Familienangehörige außerhalb der Landwirtschaft, a.n.g. | i | 18 | / | / | / | / | / | / |
| | | w | 13 | / | / | / | / | / | / |
| 98 | Arbeitskräfte mit (noch) nicht bestimmtem Beruf | i | 80 | 66 | 9 | / | / | / | - |
| | | w | 31 | 25 | / | / | / | / | - |
| 99 | Arbeitskräfte ohne nähere Tätigkeitsangabe | i | 494 | 106 | 110 | 127 | 96 | 44 | 11 |
| | | w | 172 | 28 | 41 | 48 | 38 | 15 | / |
| | Insgesamt | i | 35 659 | 3 999 | 7 136 | 10 825 | 8 945 | 4 305 | 450 |
| | | w | 15 978 | 1 835 | 3 232 | 4 859 | 4 148 | 1 739 | 166 |

1) Klassifizierung der Berufe, Ausgabe 1992 (siehe Band 1).

Beruf und Ausbildung

15 Erwerbstätige im März 2004 nach Berufsgruppen, ausgewählten Berufsordnungen und überwiegend ausgeübter Tätigkeit

1 000

| Nr. der Systematik 1) | Berufsgruppe Berufsordnung (i = insgesamt, w = weiblich) | Erwerbstätige insgesamt | Art der überwiegend ausgeübten Tätigkeit | | | | | | | | |
|--------------------------|---|-------------------------|--|-----------------------------|------------------|------------------------------------|-------------------------|------------------------------|---------------------------|-------------|---|
| | | | Maschinen einrichten/überwachen | Anbauen/Gewinnen/Herstellen | Handel/Reparatur | Büro/Technisches Büro/EDV/Forschen | Marketing/PR/Management | Persönliche Dienstleistungen | Sonstige Dienstleistungen | Ohne Angabe | |
| 01 | Landwirtschaftliche Berufe | i | 413 | 8 | 380 | / | / | / | / | 7 | 6 |
| | | w | 133 | / | 121 | / | / | / | / | / | / |
| 011 | Landwirte/Landwirtinnen, Pflanzenschutz/-innen | i | 287 | / | 268 | / | / | / | / | / | / |
| | | w | 61 | / | 55 | / | / | / | / | / | / |
| 013 | Landarbeitskräfte | i | 44 | / | 35 | / | / | - | / | / | / |
| | | w | 20 | / | 17 | / | / | - | / | / | / |
| 014 | Mithelfende Familienangehörige in der Landwirtschaft, a.n.g. | i | 62 | / | 59 | / | / | - | / | / | / |
| | | w | 48 | / | 45 | / | / | - | / | / | / |
| 02 | Tierwirtschaftliche Berufe | i | 60 | / | 42 | / | / | / | 11 | / | / |
| | | w | 29 | / | 18 | / | / | / | 7 | / | / |
| 023 | Tier-, Pferde-, Fischwirte und -wirtinnen | i | 36 | / | 29 | / | - | - | / | / | / |
| | | w | 16 | / | 12 | / | - | - | / | / | / |
| 024 | Tierpfleger/-innen und verwandte Berufe, a.n.g. | i | 24 | / | 12 | / | / | / | 8 | / | / |
| | | w | 14 | - | 6 | / | / | / | 6 | / | / |
| 03 | Verwaltungs-, Beratungs- und technische Fachkräfte in der Land- und Tierwirtschaft | i | 19 | / | / | / | / | / | 5 | - | / |
| | | w | / | / | / | / | / | / | / | - | - |
| 031 | Verwalter/-innen in der Land- und Tierwirtschaft | i | / | - | / | - | / | / | / | - | / |
| | | w | / | - | / | - | / | / | - | - | - |
| 032 | Land- und Tierwirtschaftsberater/-innen, Agraringenieure/-ingenieurinnen, Agrartechniker/-innen | i | 18 | / | / | / | / | / | 5 | - | / |
| | | w | / | / | / | / | / | / | / | - | - |
| 05 | Gartenbauberufe | i | 353 | / | 226 | 72 | 14 | / | 8 | 19 | 5 |
| | | w | 138 | / | 61 | 58 | / | / | 5 | / | / |
| 051 | Gärtner/-innen, Gartenarbeiter/-innen | i | 247 | / | 204 | 10 | / | / | / | 18 | / |
| | | w | 57 | / | 46 | / | / | / | / | / | / |
| 052 | Ingenieure, Ingenieurinnen Techniker/-innen in Gartenbau und Landespflege | i | 23 | / | 7 | / | 10 | / | / | / | / |
| | | w | 7 | - | / | / | / | / | / | / | - |
| 06 | Forst-, Jagdberufe | i | 49 | / | 32 | / | / | / | / | / | / |
| | | w | / | - | / | - | / | - | / | / | - |
| 062 | Forstwirte/Forstwirtinnen (Waldarbeiter/-innen) | i | 26 | / | 20 | / | / | / | / | / | / |
| | | w | / | - | / | - | - | - | - | / | - |
| 07 | Bergleute | i | 53 | 18 | 25 | / | / | / | / | / | / |
| | | w | / | / | / | - | / | / | - | - | - |
| 08 | Mineralgewinner/-innen, Mineralaufbereiter/-innen | i | 11 | / | / | / | / | / | - | / | - |
| | | w | / | / | - | - | / | - | - | / | - |

1) Klassifizierung der Berufe, Ausgabe 1992 (siehe Band 1).

Beruf und Ausbildung

15 Erwerbstätige im März 2004 nach Berufsgruppen, ausgewählten Berufsordnungen und überwiegend ausgeübter Tätigkeit

1 000

| Nr. der Systematik ¹⁾ | Berufsgruppe Berufsordnung (i = insgesamt, w = weiblich) | Erwerbstätige insgesamt | Art der überwiegend ausgeübten Tätigkeit | | | | | | | |
|----------------------------------|--|-------------------------|--|-----------------------------|------------------|------------------------------------|-------------------------|------------------------------|---------------------------|-------------|
| | | | Maschinen einrichten/überwachen | Anbauen/Gewinnen/Herstellen | Handel/Reparatur | Büro/Technisches Büro/EDV/Forschen | Marketing/PR/Management | Persönliche Dienstleistungen | Sonstige Dienstleistungen | Ohne Angabe |
| 10 | Steinbearbeiter/-innen | i | 25 | / | 19 | / | / | - | / | / |
| | | w | / | / | / | / | / | - | / | - |
| 11 | Baustoffhersteller/-innen | i | 6 | / | / | / | / | / | / | - |
| | | w | / | - | / | - | - | - | / | - |
| 12 | Keramiker/-innen | i | 20 | / | 10 | / | / | / | / | / |
| | | w | 7 | / | / | / | / | / | / | / |
| 13 | Berufe in der Glasherstellung und -bearbeitung | i | 20 | 7 | 10 | / | / | - | - | / |
| | | w | 5 | / | / | / | / | - | - | - |
| 131 | Glaserhersteller/-innen | i | 10 | / | 5 | / | / | - | - | - |
| | | w | / | / | / | - | / | - | - | - |
| 14 | Chemieberufe | i | 158 | 70 | 38 | / | 30 | / | / | 8 |
| | | w | 32 | 8 | 7 | / | 9 | / | / | / |
| 141 | Chemiebetriebswerker/-innen | i | 125 | 63 | 29 | / | 21 | / | / | 6 |
| | | w | 18 | 6 | / | / | / | / | / | / |
| 15 | Kunststoffberufe | i | 61 | 29 | 26 | / | / | / | / | / |
| | | w | 16 | 6 | 8 | - | / | / | - | / |
| 152 | Kunststoff-Formgeber/-innen | i | 32 | 18 | 12 | / | / | / | / | / |
| | | w | 7 | / | / | - | / | - | - | / |
| 16 | Papierherstellungs-, Papierverarbeitungsberufe | i | 35 | 19 | 11 | / | / | / | / | / |
| | | w | 6 | / | / | - | - | - | - | / |
| 161 | Papiermacher/-innen | i | 19 | 12 | 6 | - | / | - | / | / |
| | | w | / | / | / | - | - | - | - | / |
| 17 | Druck- und Druckweiterverarbeitungsberufe | i | 155 | 78 | 30 | / | 25 | 7 | / | 7 |
| | | w | 42 | 11 | 12 | / | 10 | / | / | / |
| 174 | Drucker/-innen (Hoch-, Flach-, Tiefdruck) | i | 68 | 49 | 9 | / | 5 | / | / | / |
| | | w | 6 | / | / | / | / | / | / | - |
| 18 | Berufe in der Holzbearbeitung, Holz- und Flechtwarenerstellung | i | 36 | 11 | 20 | / | / | / | / | / |
| | | w | 7 | / | 5 | - | / | - | / | / |
| 181 | Holzbearbeitungsmechaniker/-innen | i | 25 | 9 | 12 | / | / | / | - | / |
| | | w | / | / | / | - | / | - | - | / |
| 19 | Berufe in der Hütten- und Halbzeugindustrie | i | 39 | 23 | 11 | / | / | / | / | / |
| | | w | / | / | / | / | / | - | / | - |
| 191 | Verfahrensmechaniker/-innen (Metallerzeugung) | i | 25 | 15 | 7 | / | / | / | / | / |
| | | w | / | / | / | / | - | - | / | - |
| 20 | Gießereiberufe | i | 51 | 25 | 22 | / | / | / | / | / |
| | | w | / | / | / | - | / | - | / | - |
| 21 | Berufe in der spanlosen Metallverformung | i | 25 | 10 | 13 | / | / | - | - | / |
| | | w | 8 | / | 5 | / | / | - | - | / |

1) Klassifizierung der Berufe, Ausgabe 1992 (siehe Band 1).

Beruf und Ausbildung

15 Erwerbstätige im März 2004 nach Berufsgruppen, ausgewählten Berufsordnungen und überwiegend ausgeübter Tätigkeit

1 000

| Nr. der Systematik ¹⁾ | Berufsgruppe Berufsordnung (i = insgesamt, w = weiblich) | Erwerbstätige insgesamt | Art der überwiegend ausgeübten Tätigkeit | | | | | | | |
|----------------------------------|---|-------------------------|--|-----------------------------|------------------|------------------------------------|-------------------------|------------------------------|---------------------------|-------------|
| | | | Maschinen einrichten/überwachen | Anbauen/Gewinnen/Herstellen | Handel/Reparatur | Büro/Technisches Büro/EDV/Forschen | Marketing/PR/Management | Persönliche Dienstleistungen | Sonstige Dienstleistungen | Ohne Angabe |
| 212 | Drahtverformer/-innen, Drahtverarbeiter/-innen | i w | 9 / | / / | 6 / | - - | / - | - - | - - | / / |
| 22 | Berufe in der spanenden Metallverformung | i w | 222 9 | 135 / | 75 / | / / | / / | / - | / - | / - |
| 221 | Dreher/-innen | i w | 106 / | 67 / | 33 / | / / | / / | / - | / - | / - |
| 225 | Metallschleifer/-innen | i w | 34 / | 15 / | 16 / | / / | / / | - - | - - | / - |
| 23 | Berufe in der Metalloberflächenveredlung und Metallvergütung | i w | 30 / | 11 / | 16 / | / / | / / | / - | / - | / - |
| 234 | Galvaniseure, Galvaniseurinnen Metallfärber/-innen | i w | 15 / | 6 / | 8 / | - - | / / | / - | / - | / - |
| 24 | Metallverbindungsberufe | i w | 98 11 | 24 / | 64 8 | 7 / | / / | / - | / - | / - |
| 241 | Schweißer/-innen, Brennschneider/-innen | i w | 89 / | 23 / | 57 / | 6 - | / - | / - | / - | / - |
| 25 | Metall- und Anlagenbauberufe | i w | 432 8 | 137 / | 221 / | 48 / | 10 / | / / | / - | 6 / |
| 254 | Konstruktionsmechaniker/-innen (Ausrüstungstechnik) und zugehörige Metallbauer/-innen | i w | 320 / | 103 / | 159 / | 41 / | 6 / | / / | / - | / / |
| 256 | Metallbauer/-innen (Metallgestaltung) und Schmiede/Schmiedinnen (Handwerk) | i w | 14 / | / | 9 / | / | / | / | / | - / |
| 26 | Blechkonstruktions- und Installationsberufe | i w | 504 58 | 95 10 | 286 42 | 86 / | 14 / | 7 / | / | 7 / |
| 264 | Anlagenmechaniker/-innen (Versorgungstechnik) | i w | 15 / | / | 7 / | / | / | - / | / | / |
| 268 | Zentralheizungs-, Lüftungsbauer und -bauerinnen | i w | 125 / | 21 / | 71 - | 25 / | / | / | / | / |
| 269 | Installations- und Montageberufe, a.n.g. | i w | 226 54 | 52 9 | 133 41 | 24 / | 6 / | / | / | 5 / |
| 27 | Maschinenbau- und -wartungsberufe | i w | 485 19 | 240 5 | 144 9 | 64 / | 21 / | / | / | 6 / |
| 270 | Industriemechaniker/-innen o.n.F., Mechaniker/-innen o.n.A. | i w | 210 8 | 109 / | 61 / | 24 / | 10 / | / | / | / |

1) Klassifizierung der Berufe, Ausgabe 1992 (siehe Band 1).

Beruf und Ausbildung

15 Erwerbstätige im März 2004 nach Berufsgruppen, ausgewählten Berufsordnungen und überwiegend ausgeübter Tätigkeit

1 000

| Nr. der Systematik ¹⁾ | Berufsgruppe Berufsordnung (i = insgesamt, w = weiblich) | Erwerbstätige insgesamt | Art der überwiegend ausgeübten Tätigkeit | | | | | | | |
|----------------------------------|--|-------------------------|--|-----------------------------|------------------|------------------------------------|-------------------------|------------------------------|---------------------------|-------------|
| | | | Maschinen einrichten/überwachen | Anbauen/Gewinnen/Herstellen | Handel/Reparatur | Büro/Technisches Büro/EDV/Forschen | Marketing/PR/Management | Persönliche Dienstleistungen | Sonstige Dienstleistungen | Ohne Angabe |
| 273 | Industriemechaniker/-innen | i | 176 | 90 | 55 | 17 | 9 | / | / | / |
| | (Maschinen- und Systemtechnik), | w | / | / | / | / | / | - | - | / |
| | Maschinenbaumechaniker/-innen | | | | | | | | | |
| 28 | Fahr-, Flugzeugbau- und | i | 479 | 73 | 82 | 283 | 20 | 6 | / | 7 |
| | -wartungsberufe | w | 11 | / | / | / | / | - | / | / |
| 281 | Kraftfahrzeug-, Zweirad- | i | 381 | 49 | 50 | 248 | 15 | 5 | / | 6 |
| | mechaniker/-innen | w | 8 | / | / | / | / | - | / | / |
| 29 | Werkzeug- und Formenbauberufe | i | 144 | 71 | 53 | 7 | 8 | / | / | / |
| | | w | / | / | / | / | / | / | - | / |
| 290 | Werkzeugmechaniker/-innen, | i | 119 | 62 | 41 | 5 | 6 | / | / | / |
| | Werkzeugmacher/-innen o.n.F. | w | / | / | / | / | / | / | - | - |
| 30 | Feinwerktechnische und | i | 207 | 22 | 73 | 39 | 19 | / | 46 | / |
| | verwandte Berufe | w | 82 | / | 28 | 18 | 8 | / | 25 | / |
| 300 | Industriemechaniker/-innen | i | 47 | 18 | 18 | / | / | / | / | / |
| | (Geräte- und Feinwerktechnik), | w | / | / | / | / | / | / | / | - |
| | Feinmechaniker/-innen | | | | | | | | | |
| 31 | Elektroberufe | i | 760 | 241 | 242 | 159 | 83 | 10 | 12 | / |
| | | w | 42 | 9 | 16 | / | 7 | / | / | / |
| 316 | Elektromechaniker/-innen, | i | 160 | 65 | 38 | 26 | 22 | / | / | / |
| | Industrieelektroniker/-innen | w | 12 | / | 6 | / | / | / | / | / |
| 32 | Montierer/-innen und | i | 192 | 53 | 116 | / | 5 | / | / | 8 |
| | Metallberufe, a.n.g. | w | 85 | 16 | 59 | / | / | - | / | / |
| 323 | Metallarbeiter/-innen o.n.A. | i | 88 | 37 | 40 | / | / | / | / | / |
| | | w | 17 | 6 | 8 | - | / | - | - | / |
| 33 | Spinnberufe | i | 8 | / | / | - | / | / | - | / |
| | | w | / | / | / | - | / | / | - | / |
| 34 | Berufe in der Textilherstellung | i | 17 | 8 | 6 | / | / | - | - | / |
| | | w | 8 | / | / | / | / | - | - | / |
| 35 | Berufe in der Textilverarbeitung | i | 106 | 8 | 59 | 27 | 6 | / | / | / |
| | | w | 94 | 6 | 53 | 24 | 5 | / | / | / |
| 351 | Oberbekleidungsschneider/-innen | i | 48 | / | 22 | 18 | / | / | / | / |
| | | w | 42 | / | 19 | 16 | / | / | / | / |
| 358 | Textilnäher/-innen, a.n.g. | i | 39 | / | 26 | 7 | / | - | / | / |
| | | w | 38 | / | 25 | 7 | / | - | / | / |
| 36 | Textilveredler/-innen | i | 6 | / | / | / | / | - | / | / |
| | | w | / | / | / | - | / | - | / | - |
| 37 | Berufe in der Lederherstellung, | i | 32 | / | 16 | 10 | / | / | / | / |
| | Leder- und Fellverarbeitung | w | 10 | / | 7 | / | / | - | / | / |

1) Klassifizierung der Berufe, Ausgabe 1992 (siehe Band 1).

Beruf und Ausbildung

15 Erwerbstätige im März 2004 nach Berufsgruppen, ausgewählten Berufsordnungen und überwiegend ausgeübter Tätigkeit

1 000

| Nr. der Systematik ¹⁾ | Berufsgruppe Berufsordnung (i = insgesamt, w = weiblich) | Erwerbstätige insgesamt | Art der überwiegend ausgeübten Tätigkeit | | | | | | | |
|----------------------------------|--|-------------------------|--|-----------------------------|------------------|------------------------------------|-------------------------|------------------------------|---------------------------|-------------|
| | | | Maschinen einrichten/überwachen | Anbauen/Gewinnen/Herstellen | Handel/Reparatur | Büro/Technisches Büro/EDV/Forschen | Marketing/PR/Management | Persönliche Dienstleistungen | Sonstige Dienstleistungen | Ohne Angabe |
| 372 | Schuhmacher/-innen (Handwerk) | i | 16 | / | 5 | 8 | / | / | / | / |
| | | w | / | - | / | / | / | - | / | / |
| 39 | Berufe in der Back-, Konditor-, Süßwarenherstellung | i | 150 | 7 | 50 | 8 | / | / | 75 | / |
| | | w | 40 | / | 13 | / | / | / | 18 | / |
| 391 | Bäcker/-innen | i | 115 | 6 | 42 | 6 | / | / | 55 | / |
| | | w | 24 | / | 9 | / | / | / | 9 | / |
| 40 | Fleischer/-innen | i | 109 | / | 53 | 20 | / | / | 24 | / |
| | | w | 11 | / | / | / | / | / | / | / |
| 41 | Köche/Köchinnen | i | 494 | / | 11 | 7 | / | / | 440 | 25 |
| | | w | 288 | / | 6 | / | / | / | 253 | 19 |
| 42 | Berufe in der Getränke-, Genußmittelherstellung | i | 22 | 9 | 7 | / | / | / | / | / |
| | | w | / | / | / | / | / | - | / | - |
| 421 | Brauer/-innen und Mälzer/-innen | i | 11 | / | / | / | / | / | / | / |
| | | w | / | / | - | - | - | - | / | - |
| 43 | Übrige Ernährungsberufe | i | 37 | 12 | 12 | / | / | / | / | / |
| | | w | 15 | / | 6 | / | / | / | / | / |
| 44 | Hochbauberufe | i | 322 | 11 | 275 | 19 | / | / | / | / |
| | | w | / | / | / | - | - | - | / | - |
| 441 | Maurer/-innen, Feuerungs- und Schornsteinbauer/-innen | i | 221 | / | 192 | 15 | / | / | / | / |
| | | w | / | - | / | - | - | - | - | / |
| 46 | Tiefbauberufe | i | 147 | 16 | 96 | 17 | / | / | / | 7 |
| | | w | / | - | / | / | / | - | / | - |
| 461 | Straßenbauer/-innen | i | 64 | 5 | 46 | 7 | / | / | / | / |
| | | w | / | - | / | - | - | - | / | - |
| 47 | Bauhilfsarbeiter/-innen | i | 89 | / | 50 | 12 | / | / | / | 17 |
| | | w | / | / | / | / | / | - | / | / |
| 48 | Ausbauberufe | i | 330 | 7 | 256 | 50 | 6 | / | / | / |
| | | w | 6 | / | / | / | / | / | - | / |
| 487 | Zimmerer | i | 78 | / | 66 | 6 | / | / | / | / |
| | | w | / | / | / | / | - | - | - | / |
| 488 | Dachdecker/-innen | i | 75 | / | 54 | 15 | / | / | - | / |
| | | w | / | - | / | / | - | / | - | - |
| 49 | Raumausstatter/-innen, Polsterer/Polsterinnen | i | 62 | / | 35 | 17 | / | / | / | / |
| | | w | 16 | / | 8 | / | / | / | / | / |
| 50 | Berufe in der Holz- und Kunststoffverarbeitung | i | 329 | 30 | 242 | 29 | 11 | / | / | / |
| | | w | 14 | / | 9 | / | / | / | / | / |
| 501 | Tischler/-innen | i | 285 | 23 | 214 | 27 | 8 | / | / | / |
| | | w | 10 | / | 6 | / | / | / | / | / |

1) Klassifizierung der Berufe, Ausgabe 1992 (siehe Band 1).

Beruf und Ausbildung

15 Erwerbstätige im März 2004 nach Berufsgruppen, ausgewählten Berufsordnungen und überwiegend ausgeübter Tätigkeit

1 000

| Nr. der Systematik ¹⁾ | Berufsgruppe Berufsordnung (i = insgesamt, w = weiblich) | Erwerbstätige insgesamt | Art der überwiegend ausgeübten Tätigkeit | | | | | | | |
|----------------------------------|--|-------------------------|--|-----------------------------|------------------|------------------------------------|-------------------------|------------------------------|---------------------------|-------------|
| | | | Maschinen einrichten/überwachen | Anbauen/Gewinnen/Herstellen | Handel/Reparatur | Büro/Technisches Büro/EDV/Forschen | Marketing/PR/Management | Persönliche Dienstleistungen | Sonstige Dienstleistungen | Ohne Angabe |
| 51 | Maler/-innen, Lackierer/-innen und verwandte Berufe | i | 289 | 15 | 111 | 145 | / | / | / | / |
| | | w | 18 | / | 7 | 7 | / | - | / | / |
| 511 | Maler/-innen und Lackierer/-innen (Ausbau) | i | 144 | / | 52 | 82 | / | / | / | / |
| | | w | 7 | / | / | / | / | - | / | - |
| 52 | Warenprüfer/-innen, Versandfertigmacher/-innen | i | 444 | 50 | 48 | 21 | 91 | 6 | / | 217 |
| | | w | 230 | 19 | 29 | 12 | 39 | / | / | 123 |
| 53 | Hilfsarbeiter/-innen ohne nähere Tätigkeitsangabe | i | 519 | 160 | 205 | 20 | 18 | / | 13 | 82 |
| | | w | 198 | 47 | 85 | 7 | 8 | / | 8 | 32 |
| 54 | Maschinen-, Anlagenführer und -führerinnen, a.n.g. | i | 383 | 285 | 44 | / | 6 | / | / | 35 |
| | | w | 48 | 35 | 9 | / | / | / | / | / |
| 55 | Maschineneinrichter/-innen, a.n.g. | i | 69 | 62 | / | / | / | / | - | / |
| | | w | / | / | / | / | / | - | - | / |
| 60 | Ingenieure/Ingenieurinnen, a.n.g. | i | 942 | 62 | 36 | 38 | 598 | 128 | 57 | 11 |
| | | w | 107 | / | / | / | 75 | 9 | 13 | / |
| 603 | Bauingenieure/Bauingenieurinnen | i | 136 | / | 13 | / | 87 | 22 | 7 | / |
| | | w | 17 | / | / | / | 13 | / | / | / |
| 609 | Architekten/Architektinnen Raumplaner/-innen, a.n.g. | i | 113 | / | / | / | 91 | 8 | 6 | / |
| | | w | 31 | - | / | - | 26 | / | / | - |
| 61 | Chemiker/-innen, Physiker/-innen, Mathematiker/-innen | i | 99 | / | / | / | 68 | 13 | 8 | / |
| | | w | 19 | / | / | / | 14 | / | / | / |
| 62 | Techniker/-innen, a.n.g. | i | 880 | 166 | 74 | 87 | 434 | 46 | 41 | 20 |
| | | w | 101 | / | 5 | / | 66 | 6 | 10 | / |
| 63 | Technische Sonderfachkräfte | i | 120 | 10 | 7 | / | 90 | / | 5 | / |
| | | w | 69 | / | / | / | 54 | / | / | / |
| 633 | Chemielaboranten/Chemielaborantinnen | i | 81 | / | / | / | 66 | / | / | / |
| | | w | 48 | / | / | / | 40 | / | / | / |
| 64 | Technische Zeichner/-innen und verwandte Berufe | i | 114 | / | / | / | 108 | / | / | - |
| | | w | 69 | / | / | / | 67 | / | / | - |
| 641 | Technische Zeichner/-innen | i | 71 | / | / | / | 68 | / | / | - |
| | | w | 42 | / | - | / | 40 | / | / | - |
| 65 | Industrie-, Werk-, Ausbildungsmeister und meisterinnen | i | 168 | 48 | 17 | 11 | 25 | 21 | 37 | 7 |
| | | w | 13 | / | / | / | / | / | 7 | / |
| 651 | Industrie-, Werkmeister und -meisterinnen | i | 131 | 48 | 16 | 11 | 25 | 20 | / | 6 |
| | | w | 5 | / | / | / | / | / | / | / |
| 66 | Verkaufspersonal | i | 1 594 | / | 9 | 1 412 | 18 | 10 | 85 | 38 |
| | | w | 1 277 | / | 7 | 1 158 | 12 | 5 | 57 | 22 |

1) Klassifizierung der Berufe, Ausgabe 1992 (siehe Band 1).

Beruf und Ausbildung

15 Erwerbstätige im März 2004 nach Berufsgruppen, ausgewählten Berufsordnungen und überwiegend ausgeübter Tätigkeit

1 000

| Nr. der Sys- te- ma- tik ¹⁾ | Berufsgruppe Berufsordnung (i = insgesamt, w = weiblich) | Erwerbs- tätige ins- gesamt | Art der überwiegend ausgeübten Tätigkeit | | | | | | | | |
|--|--|--|--|-------------------------------------|----------------------|--|--------------------------------------|--|--|----------------|----|
| | | | Maschinen einrichten/ überwachen | Anbauen/ Gewinnen/ Herstellen | Handel/ Reparatur | Büro/ Tech- nisches Büro/ EDV/ Forschen | Marketing/ PR/ Manage- ment | Persön- liche Dienst- leis- tungen | Sonstige Dienst- leis- tungen | Ohne Angabe | |
| 660 | Verkäufer/-innen o.n.A. | i | 656 | / | / | 577 | 9 | / | 27 | 23 | 9 |
| | | w | 537 | / | / | 479 | 6 | / | 21 | 17 | 7 |
| 661 | Nahrungs-, Genußmittel- Verkäufer/-innen o.n.A. | i | 497 | / | / | 444 | / | / | 37 | / | 5 |
| | | w | 441 | / | / | 403 | / | / | 24 | / | / |
| 662 | Sonstige Fachverkäufer/-innen | i | 422 | / | / | 381 | 6 | 5 | 21 | / | / |
| | | w | 298 | / | / | 274 | / | / | 12 | / | / |
| 67 | Groß- und Einzelhandelskaufleute, Ein- und Verkaufsfachleute | i | 1 087 | 5 | 14 | 759 | 141 | 99 | 41 | 16 | 12 |
| | | w | 517 | / | / | 362 | 86 | 33 | 21 | / | 6 |
| 672 | Einzelhandelskaufleute ohne Fachbereichsangabe, ambulante Händler/-innen | i | 317 | / | / | 265 | 22 | 12 | 8 | / | / |
| | | w | 184 | / | / | 157 | 13 | / | / | / | / |
| 68 | Warenkaufleute, a.n.g., Vertreter/-innen | i | 327 | / | / | 182 | 23 | 48 | 56 | 8 | / |
| | | w | 112 | / | / | 49 | 15 | 17 | 25 | / | / |
| 687 | Handelsvertreter/-innen, Vertriebsbeauftragte | i | 101 | / | / | 71 | / | 12 | 13 | / | / |
| | | w | 20 | - | - | 14 | / | / | / | / | / |
| 689 | Andere Vertreter/-innen, Handlungsreisende | i | 137 | / | / | 75 | 6 | 20 | 28 | / | / |
| | | w | 34 | / | - | 12 | / | 8 | 10 | / | / |
| 69 | Bank-, Bausparkassen-, Versicherungsfachleute | i | 893 | / | / | 90 | 364 | 94 | 325 | / | 14 |
| | | w | 444 | / | / | 31 | 236 | 24 | 144 | / | 7 |
| 691 | Bankfachleute | i | 585 | / | / | 42 | 253 | 61 | 216 | / | 10 |
| | | w | 321 | / | / | 20 | 165 | 17 | 111 | / | 6 |
| 695 | Versicherungsfachleute (nicht gesetzliche Sozialversicherung) | i | 300 | / | / | 47 | 108 | 32 | 106 | / | / |
| | | w | 121 | / | - | 10 | 69 | 7 | 33 | / | / |
| 70 | Andere Dienstleistungsfachleute und zugehörige Berufe | i | 493 | / | / | 108 | 129 | 104 | 105 | 34 | 7 |
| | | w | 230 | / | / | 49 | 70 | 43 | 56 | 7 | / |
| 71 | Berufe des Landverkehrs | i | 1 107 | 59 | 14 | 16 | 17 | 12 | 18 | 960 | 12 |
| | | w | 74 | / | / | / | / | / | 5 | 58 | / |
| 712 | Eisenbahnbetriebspersonal | i | 56 | 15 | / | / | / | / | 6 | 25 | / |
| | | w | 11 | / | - | / | / | / | / | / | / |
| 714 | Berufskraftfahrer/-innen, Kutscher/-innen | i | 924 | 30 | 10 | 8 | / | / | 9 | 850 | 9 |
| | | w | 54 | / | / | / | / | / | / | 49 | / |
| 72 | Berufe des Wasser- und Luftverkehrs | i | 41 | 9 | / | / | / | / | / | 21 | / |
| | | w | / | - | / | - | / | / | / | / | / |
| 73 | Berufe des Nachrichtenverkehrs | i | 247 | / | / | 20 | 22 | 13 | 44 | 138 | / |
| | | w | 151 | / | / | 14 | 17 | 10 | 34 | 69 | / |
| 732 | Dienstleistungsfachkräfte im Postbetrieb | i | 159 | / | / | / | 7 | / | / | 137 | / |
| | | w | 82 | / | / | / | / | / | / | 68 | / |

1) Klassifizierung der Berufe, Ausgabe 1992 (siehe Band 1).

Beruf und Ausbildung

15 Erwerbstätige im März 2004 nach Berufsgruppen, ausgewählten Berufsordnungen und überwiegend ausgeübter Tätigkeit

1 000

| Nr. der Systematik ¹⁾ | Berufsgruppe Berufsordnung (i = insgesamt, w = weiblich) | Erwerbstätige insgesamt | Art der überwiegend ausgeübten Tätigkeit | | | | | | | |
|----------------------------------|--|-------------------------|--|-----------------------------|------------------|------------------------------------|-------------------------|------------------------------|---------------------------|-------------|
| | | | Maschinen einrichten/überwachen | Anbauen/Gewinnen/Herstellen | Handel/Reparatur | Büro/Technisches Büro/EDV/Forschen | Marketing/PR/Management | Persönliche Dienstleistungen | Sonstige Dienstleistungen | Ohne Angabe |
| 74 | Lagerverwalter/-innen, Lager-, Transportarbeiter/-innen | i 777 w 142 | 58 / | 33 6 | 64 11 | 38 8 | 14 / | 7 / | 548 105 | 15 / |
| 75 | Berufe in der Unternehmensleitung, -beratung und -prüfung | i 1 517 w 479 | 27 / | 43 / | 157 40 | 355 174 | 610 141 | 273 102 | 33 8 | 19 7 |
| 750 | Unternehmer/-innen, Geschäftsführer/-innen, a.n.g. | i 643 w 143 | 13 / | 36 / | 88 25 | 95 28 | 331 60 | 54 20 | 17 / | 9 / |
| 751 | Geschäftsbereichsleiter/-innen, Direktionsassistenten/Direktionsassistentinnen, a.n.g. | i 357 w 103 | 9 / | / | 55 11 | 64 28 | 186 48 | 31 14 | / | / |
| 753 | Wirtschaftsprüfer/-innen, Steuerberater/-innen und verwandte Berufe | i 95 w 32 | - - | / | - | 19 7 | 6 / | 68 22 | - | / |
| 76 | Abgeordnete, administrativ entscheidende Berufstätige | i 371 w 147 | / | / | / | 109 50 | 65 18 | 181 76 | 5 / | / |
| 77 | Rechnungskaufleute, Informatiker/-innen | i 1 162 w 544 | 37 / | 8 / | 184 152 | 794 344 | 57 11 | 65 23 | / | 13 6 |
| 772 | Buchhalter/-innen | i 328 w 263 | / | / | 6 / | 298 246 | 10 / | 10 7 | / | / |
| 78 | Büroberufe, Kaufmännische Angestellte, a.n.g. | i 4 310 w 3 180 | 30 10 | 25 12 | 338 172 | 2 973 2 417 | 206 100 | 571 385 | 94 33 | 73 51 |
| 787 | Verwaltungsfachleute (mittlerer Dienst), a.n.g. | i 961 w 649 | 5 / | / | 15 8 | 556 415 | 35 16 | 299 188 | 36 11 | 13 8 |
| 788 | Büro- und kaufmännische Sachbearbeiter/-innen, a.n.g. | i 571 w 436 | / | / | 32 20 | 400 319 | 29 17 | 89 67 | 7 / | 9 6 |
| 79 | Dienst-, Wachberufe | i 459 w 88 | 23 / | 14 / | 139 12 | 15 / | / | 31 15 | 225 52 | 8 / |
| 80 | Sicherheitsberufe, anderweitig nicht genannt | i 654 w 62 | 6 / | / | / | 35 8 | 12 / | 107 18 | 484 33 | 5 / |
| 801 | Soldaten, Grenzschutz-, Polizeibedienstete | i 557 w 52 | / | / | / | 19 5 | 8 / | 90 15 | 436 31 | / |
| 81 | Berufe im Rechts- und Vollstreckungswesen | i 254 w 85 | / | / | / | 16 8 | 9 / | 207 71 | 18 / | / |
| 813 | Rechtsvertreter/-innen, Rechtsberater/-innen | i 154 w 50 | / | / | - | 7 / | 7 / | 137 44 | / | / |
| 82 | Publizistische, Übersetzungs-, Bibliotheks- und verwandte Berufe | i 241 w 132 | / | / | 6 / | 56 35 | 34 17 | 137 73 | / | / |

1) Klassifizierung der Berufe, Ausgabe 1992 (siehe Band 1).

Beruf und Ausbildung

15 Erwerbstätige im März 2004 nach Berufsgruppen, ausgewählten Berufsordnungen und überwiegend ausgeübter Tätigkeit

1 000

| Nr. der Systematik ¹⁾ | Berufsgruppe Berufsordnung (i = insgesamt, w = weiblich) | Erwerbstätige insgesamt | Art der überwiegend ausgeübten Tätigkeit | | | | | | | | |
|----------------------------------|---|-------------------------|--|-----------------------------|------------------|------------------------------------|-------------------------|------------------------------|---------------------------|-------------|----|
| | | | Maschinen einrichten/überwachen | Anbauen/Gewinnen/Herstellen | Handel/Reparatur | Büro/Technisches Büro/EDV/Forschen | Marketing/PR/Management | Persönliche Dienstleistungen | Sonstige Dienstleistungen | Ohne Angabe | |
| 821 | Publizisten/Publizistinnen | i | 141 | / | / | / | 18 | 28 | 92 | / | |
| | | w | 62 | / | / | / | 8 | 13 | 40 | / | / |
| 83 | Künstlerische und zugeordnete Berufe | i | 374 | 15 | 17 | 13 | 74 | 60 | 188 | / | 5 |
| | | w | 151 | / | / | 8 | 35 | 23 | 75 | / | / |
| 84 | Ärzte/Ärztinnen, Apotheker/-innen | i | 472 | / | / | 23 | 9 | 7 | 423 | / | / |
| | | w | 201 | / | / | 15 | / | / | 176 | / | / |
| 841 | Ärzte/Ärztinnen | i | 327 | / | / | / | / | / | 313 | / | / |
| | | w | 129 | / | / | / | / | / | 125 | / | / |
| 85 | Übrige Gesundheitsdienstberufe | i | 1 890 | 7 | / | 29 | 115 | 9 | 1 694 | 18 | 16 |
| | | w | 1 653 | / | / | 28 | 108 | 7 | 1 475 | 13 | 14 |
| 853 | Krankenschwestern/-pfleger, Hebammen/Entbindungspfleger | i | 790 | / | / | / | 6 | / | 767 | / | 6 |
| | | w | 677 | / | / | / | / | / | 659 | / | / |
| 856 | Arzt-, Zahnarzt-, Tierarztthelfer/-innen | i | 549 | / | / | / | 73 | / | 465 | / | / |
| | | w | 541 | / | / | / | 71 | / | 458 | / | / |
| 86 | Soziale Berufe | i | 1 303 | / | / | / | 13 | 21 | 1 237 | 9 | 15 |
| | | w | 1 091 | / | / | / | 9 | 12 | 1 047 | 6 | 12 |
| 861 | Sozialarbeiter/-innen, Sozialpädagogen/Sozialpädagoginnen | i | 236 | / | / | / | 5 | 12 | 213 | / | / |
| | | w | 160 | - | / | - | / | 6 | 148 | / | / |
| 863 | Erzieher/-innen | i | 447 | / | / | / | / | / | 435 | / | / |
| | | w | 415 | / | / | / | / | / | 404 | / | / |
| 864 | Altenpfleger/-innen | i | 385 | / | / | / | / | / | 372 | / | / |
| | | w | 334 | / | / | / | / | / | 323 | / | / |
| 87 | Lehrer/-innen | i | 1 264 | / | / | / | 36 | 17 | 1 193 | / | 9 |
| | | w | 752 | / | / | / | 12 | 6 | 725 | / | 5 |
| 870 | Lehrer/-innen ohne nähere Angabe | i | 307 | - | / | / | / | / | 297 | / | / |
| | | w | 205 | - | / | - | / | / | 199 | / | / |
| 871 | Hochschullehrer/-innen und verwandte Berufe | i | 110 | / | / | - | 24 | / | 80 | / | / |
| | | w | 38 | - | / | - | 7 | / | 30 | - | / |
| 872 | Gymnasiallehrer/-innen | i | 172 | / | - | / | / | / | 169 | / | / |
| | | w | 88 | / | - | / | / | / | 86 | / | / |
| 873 | Grund-, Haupt-, Real-, Sonderschullehrer/-innen | i | 359 | / | / | / | / | / | 353 | / | / |
| | | w | 263 | / | / | / | / | / | 259 | / | / |
| 88 | Geistes- und naturwissenschaftliche Berufe, a.n.g. | i | 332 | / | / | 10 | 140 | 55 | 113 | / | 7 |
| | | w | 144 | / | / | / | 53 | 17 | 66 | / | / |
| 881 | Wirtschaftswissenschaftler/-innen, a.n.g. | i | 116 | / | / | 9 | 43 | 41 | 18 | / | / |
| | | w | 40 | / | / | / | 19 | 11 | 7 | / | / |
| 89 | Berufe in der Seelsorge | i | 70 | / | / | / | / | / | 53 | 5 | / |
| | | w | 24 | - | - | / | / | / | 16 | / | / |

1) Klassifizierung der Berufe, Ausgabe 1992 (siehe Band 1).

Beruf und Ausbildung

15 Erwerbstätige im März 2004 nach Berufsgruppen, ausgewählten Berufsordnungen und überwiegend ausgeübter Tätigkeit

1 000

| Nr. der Systematik ¹⁾ | Berufsgruppe Berufsordnung (i = insgesamt, w = weiblich) | Erwerbstätige insgesamt | Art der überwiegend ausgeübten Tätigkeit | | | | | | | | |
|----------------------------------|--|-------------------------|--|-----------------------------|------------------|------------------------------------|-------------------------|------------------------------|---------------------------|-------------|-----|
| | | | Maschinen einrichten/überwachen | Anbauen/Gewinnen/Herstellen | Handel/Reparatur | Büro/Technisches Büro/EDV/Forschen | Marketing/PR/Management | Persönliche Dienstleistungen | Sonstige Dienstleistungen | Ohne Angabe | |
| 90 | Berufe in der Körperpflege | i | 339 | / | 5 | 11 | / | / | 307 | / | 8 |
| | | w | 307 | / | / | 10 | / | / | 278 | / | 7 |
| 901 | Friseure/Friseurinnen | i | 257 | / | 5 | 7 | / | / | 231 | / | 7 |
| | | w | 229 | / | / | 6 | / | / | 206 | / | 6 |
| 91 | Hotel- und Gaststättenberufe | i | 677 | / | / | 37 | 14 | 21 | 581 | 11 | 10 |
| | | w | 427 | / | / | 23 | 11 | 10 | 369 | 8 | 6 |
| 911 | Hoteliers, Gastwirte/Gastwirtinnen, Hotel-, Gaststätten-geschäftsführer/-innen | i | 198 | / | / | 12 | / | 12 | 168 | / | / |
| | | w | 81 | - | / | 6 | / | / | 67 | / | / |
| 912 | Restaurantfachleute, Stewards/Stewardessen | i | 317 | / | / | 17 | / | / | 283 | 6 | / |
| | | w | 230 | / | / | 12 | / | / | 206 | / | / |
| 92 | Haus- und ernährungs-wirtschaftliche Berufe | i | 269 | / | 5 | / | / | / | 158 | 87 | 7 |
| | | w | 256 | / | / | / | / | / | 153 | 83 | 6 |
| 93 | Reinigungs- und Ent-sorgungsberufe | i | 1 114 | 24 | 11 | 25 | 8 | 5 | 16 | 1 010 | 14 |
| | | w | 919 | 9 | 7 | 17 | / | / | 14 | 853 | 12 |
| 934 | Gebäudereiniger/-innen, Raumpfleger/-innen | i | 828 | / | / | 10 | / | / | 9 | 787 | 8 |
| | | w | 743 | / | / | 8 | / | / | 8 | 709 | 8 |
| 97 | Mithelfende Familienangehörige außerhalb der Landwirtschaft, a.n.g. | i | 18 | - | / | / | / | / | 5 | / | / |
| | | w | 13 | - | / | / | / | / | / | / | / |
| 98 | Arbeitskräfte mit (noch) nicht bestimmtem Beruf | i | 80 | 7 | 10 | 10 | 20 | / | 17 | / | 8 |
| | | w | 31 | / | / | / | 9 | / | 11 | / | / |
| 99 | Arbeitskräfte ohne nähere Tätigkeitsangabe | i | 494 | 41 | 63 | 63 | 83 | 31 | 113 | 77 | 23 |
| | | w | 172 | 8 | 22 | 23 | 33 | 10 | 40 | 27 | 10 |
| | Insgesamt | i | 35 659 | 2 789 | 4 316 | 5 078 | 7 405 | 1 942 | 9 185 | 4 420 | 523 |
| | | w | 15 978 | 289 | 787 | 2 378 | 4 169 | 559 | 5 935 | 1 620 | 240 |

1) Klassifizierung der Berufe, Ausgabe 1992 (siehe Band 1).

Beruf und Ausbildung

16 Erwerbstätige im März 2004 nach Wirtschaftsunterbereichen, Altersgruppen, Art der ausgeübten Tätigkeit, monatlichem Nettoeinkommen, beruflichem Ausbildungs-/Hochschulabschluss und überwiegend ausgeübter Tätigkeit

1 000

| Gegenstand der Nachweisung | Erwerbs- tätige ins- gesamt | Art der überwiegend ausgeübten Tätigkeit | | | | | | | |
|--|--|--|-------------------------------------|----------------------|---|--------------------------------------|--------------------------------------|-----------------------------------|----------------|
| | | Maschinen einrichten/ überwachen | Anbauen/ Gewinnen/ Herstellen | Handel/ Reparatur | Büro/ Technisches Büro/ EDV/ Forschen | Marketing/ PR/ Manage- ment | Persönliche Dienst- leistungen | Sonstige Dienst- leistungen | Ohne Angabe |
| M ä n n l i c h | | | | | | | | | |
| Erwerbstätige zusammen | 19 681 | 2 500 | 3 529 | 2 700 | 3 236 | 1 383 | 3 250 | 2 800 | 283 |
| Wirtschaftsunterbereich ¹⁾ | | | | | | | | | |
| Land- und Forstwirtschaft; Fischerei | 558 | 21 | 449 | 22 | 11 | 11 | 8 | 28 | 8 |
| Bergbau und Verarbeitendes Gewerbe | 5 960 | 1 749 | 1 450 | 494 | 1 116 | 415 | 196 | 452 | 88 |
| Energie- und Wasser- versorgung | 233 | 66 | 29 | 25 | 69 | 22 | 10 | 11 | / |
| Baugewerbe | 2 119 | 186 | 1 144 | 366 | 187 | 87 | 21 | 98 | 29 |
| Handel und Gastgewerbe | 2 856 | 130 | 146 | 1 282 | 213 | 199 | 503 | 345 | 37 |
| Verkehr und Nachrichten- übermittlung | 1 411 | 115 | 33 | 87 | 198 | 97 | 66 | 795 | 19 |
| Kredit- und Versicherungs- gewerbe | 643 | 7 | / | 80 | 203 | 107 | 224 | 11 | 10 |
| Grundstückswesen, Ver- mietung, wirtschaftliche Dienstleistungen | 1 730 | 76 | 66 | 134 | 639 | 231 | 326 | 235 | 22 |
| Öffentliche Verwaltung u.ä. | 1 660 | 56 | 69 | 72 | 340 | 90 | 425 | 584 | 23 |
| Öffentliche und private Dienst- leistungen (ohne öffentliche Verwaltung) | 2 512 | 94 | 141 | 138 | 260 | 123 | 1 470 | 241 | 44 |
| Alter von ... bis unter ... Jahren | | | | | | | | | |
| unter 20 | 695 | 106 | 213 | 123 | 71 | 5 | 77 | 85 | 15 |
| 20 - 30 | 3 133 | 392 | 633 | 460 | 502 | 97 | 472 | 530 | 48 |
| 30 - 45 | 8 206 | 1 103 | 1 473 | 1 066 | 1 430 | 624 | 1 282 | 1 115 | 112 |
| 45 - 60 | 6 431 | 814 | 1 031 | 866 | 1 045 | 545 | 1 136 | 909 | 86 |
| 60 - 65 | 932 | 76 | 129 | 137 | 154 | 90 | 216 | 115 | 16 |
| 65 und mehr | 284 | 10 | 50 | 48 | 35 | 22 | 68 | 46 | 5 |
| Art der ausgeübten Tätigkeit | | | | | | | | | |
| Vollzeit ²⁾ | 18 215 | 2 439 | 3 372 | 2 503 | 3 023 | 1 329 | 2 844 | 2 449 | 257 |
| Teilzeit ³⁾ | 1 466 | 61 | 157 | 197 | 214 | 54 | 406 | 351 | 26 |

1) Klassifikation der Wirtschaftszweige, Ausgabe 2003 (WZ 2003), Tiefengliederung für den Mikrozensus (siehe Band 1).

2) Erwerbstätige mit einer normalerweise geleisteten Arbeitszeit von 32 Stunden und mehr.

3) Erwerbstätige mit einer normalerweise geleisteten Arbeitszeit von weniger als 32 Stunden.

Beruf und Ausbildung

16 Erwerbstätige im März 2004 nach Wirtschaftsunterbereichen, Altersgruppen, Art der ausgeübten Tätigkeit, monatlichem Nettoeinkommen, beruflichem Ausbildungs-/Hochschulabschluss und überwiegend ausgeübter Tätigkeit

1 000

| Gegenstand der Nachweisung | Erwerbs- tätige ins- gesamt | Art der überwiegend ausgeübten Tätigkeit | | | | | | | |
|--|--|--|-------------------------------------|----------------------|---|--------------------------------------|--------------------------------------|-----------------------------------|----------------|
| | | Maschinen einrichten/ überwachen | Anbauen/ Gewinnen/ Herstellen | Handel/ Reparatur | Büro/ Technisches Büro/ EDV/ Forschen | Marketing/ PR/ Manage- ment | Persönliche Dienst- leistungen | Sonstige Dienst- leistungen | Ohne Angabe |
| noch M ä n n l i c h | | | | | | | | | |
| Mit Angabe des Netto- einkommens zusammen | 18 580 | 2 402 | 3 187 | 2 548 | 3 097 | 1 306 | 3 089 | 2 698 | 252 |
| Nettoeinkommen von ... bis unter ... EUR | | | | | | | | | |
| unter 300 | 460 | 25 | 117 | 75 | 39 | 13 | 79 | 101 | 12 |
| 300 - 500 | 767 | 68 | 172 | 146 | 94 | 11 | 129 | 132 | 16 |
| 500 - 700 | 653 | 66 | 136 | 104 | 90 | 15 | 124 | 109 | 10 |
| 700 - 900 | 770 | 58 | 178 | 131 | 67 | 14 | 139 | 170 | 13 |
| 900 - 1 300 | 3 448 | 462 | 838 | 598 | 315 | 70 | 408 | 708 | 49 |
| 1 300 - 1 500 | 2 138 | 376 | 461 | 320 | 260 | 54 | 230 | 405 | 31 |
| 1 500 - 2 000 | 4 188 | 764 | 779 | 533 | 737 | 181 | 516 | 630 | 49 |
| 2 000 - 2 600 | 2 929 | 414 | 346 | 335 | 708 | 249 | 538 | 300 | 38 |
| 2 600 und mehr | 3 227 | 170 | 161 | 306 | 788 | 699 | 926 | 143 | 34 |
| Ohne Angabe des Nettoeinkommens ⁴⁾ | 1 101 | 98 | 342 | 152 | 139 | 77 | 160 | 101 | 31 |
| Mit Angabe eines beruflichen Ausbildungs- bzw. Hochschul- abschlusses zusammen | 15 430 | 1 926 | 2 656 | 2 138 | 2 731 | 1 218 | 2 660 | 1 927 | 175 |
| davon: | | | | | | | | | |
| Berufliches Praktikum ⁵⁾ | 150 | 29 | 34 | 19 | 12 | / | 13 | 36 | / |
| Lehrausbildung ⁶⁾ | 9 721 | 1 584 | 2 139 | 1 610 | 1 202 | 423 | 1 004 | 1 639 | 118 |
| Meister-/Technikeraus- bildung, Fachschul- abschluss ⁷⁾ | 1 867 | 204 | 373 | 298 | 399 | 187 | 279 | 108 | 18 |
| Abschluss der Fachschule in der ehem. DDR | 173 | 15 | 20 | 26 | 34 | 19 | 33 | 25 | / |
| Abschluss einer Verwaltungs- fachhochschule | 193 | / | / | 7 | 48 | 24 | 86 | 22 | / |
| Fachhochschulabschluss ⁸⁾ | 1 249 | 59 | 54 | 93 | 499 | 238 | 243 | 50 | 13 |
| Universitätsabschluss / Promotion ⁹⁾ | 2 078 | 34 | 33 | 85 | 535 | 322 | 1 002 | 47 | 19 |

4) Einschl. Selbstständige Landwirte in der Haupttätigkeit und der Erwerbstätigen ohne Einkommen.

5) Einschl. Anlerausbildung

6) Einschl. Berufsvorbereitungsjahr, berufsqualifizierender Abschluss an Berufsfach-/Kollegschulen, Abschluss einer einjährigen Schule des Gesundheitswesens.

7) Einschl. Abschluss einer 2- oder 3-jährigen Schule des Gesundheitswesens, Abschluss einer Fachakademie oder einer Berufsakademie.

8) Auch Ingenieurschulabschluss.

9) Wissenschaftliche Hochschule, auch Kunsthochschule.

Beruf und Ausbildung

16 Erwerbstätige im März 2004 nach Wirtschaftsunterbereichen, Altersgruppen, Art der ausgeübten Tätigkeit, monatlichem Nettoeinkommen, beruflichem Ausbildungs-/Hochschulabschluss und überwiegend ausgeübter Tätigkeit

1 000

| Gegenstand der Nachweisung | Erwerbs- tätige ins- gesamt | Art der überwiegend ausgeübten Tätigkeit | | | | | | | |
|--|--------------------------------------|--|-------------------------------------|----------------------|---|--------------------------------------|--------------------------------------|-----------------------------------|----------------|
| | | Maschinen einrichten/ überwachen | Anbauen/ Gewinnen/ Herstellen | Handel/ Reparatur | Büro/ Technisches Büro/ EDV/ Forschen | Marketing/ PR/ Manage- ment | Persönliche Dienst- leistungen | Sonstige Dienst- leistungen | Ohne Angabe |
| Erwerbstätige zusammen | 15 978 | 289 | 787 | 2 378 | 4 169 | 559 | 5 935 | 1 620 | 240 |
| Wirtschaftsunterbereich ¹⁾ | | | | | | | | | |
| Land- und Forstwirtschaft; Fischerei | 274 | / | 193 | 23 | 28 | / | 10 | 9 | 5 |
| Bergbau und Verarbeitendes Gewerbe | 2 295 | 207 | 414 | 329 | 839 | 112 | 134 | 222 | 39 |
| Energie- und Wasser- versorgung | 63 | / | / | / | 46 | / | 6 | / | / |
| Baugewerbe | 316 | 5 | 25 | 24 | 225 | 10 | 7 | 16 | / |
| Handel und Gastgewerbe | 3 361 | 19 | 51 | 1 756 | 478 | 92 | 682 | 238 | 45 |
| Verkehr und Nachrichten- übermittlung | 560 | 9 | / | 49 | 206 | 34 | 86 | 162 | 11 |
| Kredit- und Versicherungs- gewerbe | 654 | / | / | 39 | 367 | 38 | 180 | 17 | 11 |
| Grundstückswesen, Ver- mietung, wirtschaftliche Dienstleistungen | 1 546 | 13 | 15 | 53 | 726 | 125 | 235 | 353 | 26 |
| Öffentliche Verwaltung u.ä. | 1 262 | / | 10 | 13 | 594 | 40 | 458 | 126 | 16 |
| Öffentliche und private Dienst- leistungen (ohne öffentliche Verwaltung) | 5 647 | 26 | 73 | 89 | 662 | 100 | 4 138 | 475 | 83 |
| Alter von ... bis unter ... Jahren | | | | | | | | | |
| unter 20 | 511 | 9 | 30 | 101 | 108 | 5 | 213 | 34 | 10 |
| 20 - 30 | 2 770 | 44 | 106 | 426 | 740 | 96 | 1 160 | 154 | 44 |
| 30 - 45 | 6 644 | 124 | 319 | 963 | 1 781 | 269 | 2 439 | 653 | 96 |
| 45 - 60 | 5 371 | 104 | 287 | 781 | 1 388 | 169 | 1 912 | 654 | 77 |
| 60 - 65 | 515 | 6 | 28 | 77 | 126 | 16 | 167 | 86 | 9 |
| 65 und mehr | 166 | / | 17 | 30 | 26 | / | 45 | 39 | / |
| Art der ausgeübten Tätigkeit | | | | | | | | | |
| Vollzeit ²⁾ | 9 132 | 231 | 562 | 1 168 | 2 589 | 438 | 3 542 | 461 | 141 |
| Teilzeit ³⁾ | 6 846 | 58 | 225 | 1 209 | 1 580 | 121 | 2 394 | 1 159 | 99 |

1) Klassifikation der Wirtschaftszweige, Ausgabe 2003 (WZ 2003), Tiefengliederung für den Mikrozensus (siehe Band 1).

2) Erwerbstätige mit einer normalerweise geleisteten Arbeitszeit von 32 Stunden und mehr.

3) Erwerbstätige mit einer normalerweise geleisteten Arbeitszeit von weniger als 32 Stunden.

Beruf und Ausbildung

16 Erwerbstätige im März 2004 nach Wirtschaftsunterbereichen, Altersgruppen, Art der ausgeübten Tätigkeit, monatlichem Nettoeinkommen, beruflichem Ausbildungs-/Hochschulabschluss und überwiegend ausgeübter Tätigkeit

1 000

| Gegenstand der Nachweisung | Erwerbs- tätige ins- gesamt | Art der überwiegend ausgeübten Tätigkeit | | | | | | | |
|--|--|--|-------------------------------------|----------------------|---|--------------------------------------|--------------------------------------|-----------------------------------|----------------|
| | | Maschinen einrichten/ überwachen | Anbauen/ Gewinnen/ Herstellen | Handel/ Reparatur | Büro/ Technisches Büro/ EDV/ Forschen | Marketing/ PR/ Manage- ment | Persönliche Dienst- leistungen | Sonstige Dienst- leistungen | Ohne Angabe |
| noch Weiblich | | | | | | | | | |
| Mit Angabe des Netto- einkommens zusammen | 15 172 | 277 | 666 | 2 265 | 3 979 | 530 | 5 672 | 1 571 | 213 |
| Nettoeinkommen von ... bis unter ... EUR | | | | | | | | | |
| unter 300 | 1 153 | 10 | 73 | 204 | 165 | 19 | 347 | 310 | 26 |
| 300 - 500 | 1 971 | 24 | 90 | 403 | 412 | 27 | 610 | 367 | 37 |
| 500 - 700 | 1 695 | 27 | 81 | 340 | 397 | 25 | 559 | 243 | 24 |
| 700 - 900 | 1 673 | 37 | 98 | 316 | 382 | 26 | 586 | 202 | 25 |
| 900 - 1 300 | 3 896 | 103 | 208 | 616 | 1 093 | 87 | 1 442 | 295 | 51 |
| 1 300 - 1 500 | 1 498 | 33 | 57 | 143 | 517 | 50 | 606 | 75 | 17 |
| 1 500 - 2 000 | 1 891 | 32 | 44 | 152 | 683 | 118 | 786 | 60 | 17 |
| 2 000 - 2 600 | 831 | 8 | 11 | 54 | 223 | 88 | 425 | 13 | 9 |
| 2 600 und mehr | 565 | / | / | 38 | 107 | 90 | 311 | 6 | 6 |
| Ohne Angabe des Nettoeinkommens ⁴⁾ | 806 | 12 | 121 | 113 | 190 | 30 | 263 | 49 | 28 |
| Mit Angabe eines beruflichen Ausbildungs- bzw. Hochschul- abschlusses zusammen | 12 181 | 171 | 485 | 1 799 | 3 440 | 467 | 4 817 | 855 | 148 |
| davon: | | | | | | | | | |
| Berufliches Praktikum ⁵⁾ | 143 | / | 11 | 27 | 34 | / | 40 | 21 | / |
| Lehrausbildung ⁶⁾ | 8 495 | 147 | 416 | 1 583 | 2 681 | 226 | 2 570 | 762 | 110 |
| Meister-/Technikeraus- bildung, Fachschul- abschluss ⁷⁾ | 944 | 8 | 30 | 66 | 165 | 38 | 602 | 26 | 9 |
| Abschluss der Fachschule in der ehem. DDR | 388 | / | 7 | 32 | 87 | 14 | 233 | 9 | / |
| Abschluss einer Verwaltungs- fachhochschule | 129 | / | / | / | 39 | 10 | 68 | 5 | / |
| Fachhochschulabschluss ⁸⁾ | 620 | / | 8 | 39 | 179 | 60 | 310 | 14 | 7 |
| Universitätsabschluss / Promotion ⁹⁾ | 1 461 | / | 11 | 50 | 253 | 116 | 994 | 17 | 14 |

4) Einschl. Selbstständige Landwirte in der Haupttätigkeit und der Erwerbstätigen ohne Einkommen.

5) Einschl. Anlerausbildung

6) Einschl. Berufsvorbereitungsjahr, berufsqualifizierender Abschluss an Berufsfach-/Kollegschulen, Abschluss einer einjährigen Schule des Gesundheitswesens.

7) Einschl. Abschluss einer 2- oder 3-jährigen Schule des Gesundheitswesens, Abschluss einer Fachakademie oder einer Berufsakademie.

8) Auch Ingenieurschulabschluss.

9) Wissenschaftliche Hochschule, auch Kunsthochschule.

Beruf und Ausbildung

16 Erwerbstätige im März 2004 nach Wirtschaftsunterbereichen, Altersgruppen, Art der ausgeübten Tätigkeit, monatlichem Nettoeinkommen, beruflichem Ausbildungs-/Hochschulabschluss und überwiegend ausgeübter Tätigkeit

1 000

| Gegenstand der Nachweisung | Erwerbs- tätige ins- gesamt | Art der überwiegend ausgeübten Tätigkeit | | | | | | | |
|--|--|--|-------------------------------------|----------------------|---|--------------------------------------|--------------------------------------|-----------------------------------|----------------|
| | | Maschinen einrichten/ überwachen | Anbauen/ Gewinnen/ Herstellen | Handel/ Reparatur | Büro/ Technisches Büro/ EDV/ Forschen | Marketing/ PR/ Manage- ment | Persönliche Dienst- leistungen | Sonstige Dienst- leistungen | Ohne Angabe |
| Insgesamt | | | | | | | | | |
| Erwerbstätige insgesamt | 35 659 | 2 789 | 4 316 | 5 078 | 7 405 | 1 942 | 9 185 | 4 420 | 523 |
| Wirtschaftsunterbereich ¹⁾ | | | | | | | | | |
| Land- und Forstwirtschaft; Fischerei | 832 | 23 | 642 | 45 | 39 | 15 | 18 | 37 | 13 |
| Bergbau und Verarbeitendes Gewerbe | 8 255 | 1 956 | 1 864 | 823 | 1 955 | 527 | 331 | 674 | 127 |
| Energie- und Wasser- versorgung | 296 | 68 | 30 | 27 | 115 | 26 | 15 | 13 | / |
| Baugewerbe | 2 435 | 191 | 1 169 | 390 | 411 | 97 | 28 | 114 | 34 |
| Handel und Gastgewerbe | 6 217 | 149 | 197 | 3 038 | 691 | 291 | 1 185 | 583 | 82 |
| Verkehr und Nachrichten- übermittlung | 1 971 | 124 | 37 | 137 | 403 | 132 | 152 | 957 | 30 |
| Kredit- und Versicherungs- gewerbe | 1 296 | 8 | / | 119 | 569 | 145 | 404 | 28 | 21 |
| Grundstückswesen, Ver- mietung, wirtschaftliche Dienstleistungen | 3 276 | 89 | 81 | 187 | 1 366 | 356 | 561 | 588 | 48 |
| Öffentliche Verwaltung u.ä. | 2 922 | 60 | 80 | 85 | 934 | 131 | 883 | 711 | 39 |
| Öffentliche und private Dienst- leistungen (ohne öffentliche Verwaltung) | 8 159 | 120 | 215 | 227 | 922 | 223 | 5 609 | 716 | 128 |
| Alter von ... bis unter ... Jahren | | | | | | | | | |
| unter 20 | 1 206 | 116 | 243 | 225 | 179 | 10 | 289 | 119 | 25 |
| 20 - 30 | 5 903 | 436 | 739 | 886 | 1 242 | 193 | 1 632 | 684 | 92 |
| 30 - 45 | 14 850 | 1 227 | 1 792 | 2 029 | 3 211 | 893 | 3 721 | 1 768 | 209 |
| 45 - 60 | 11 803 | 918 | 1 318 | 1 647 | 2 433 | 714 | 3 048 | 1 563 | 163 |
| 60 - 65 | 1 447 | 82 | 157 | 213 | 280 | 106 | 382 | 201 | 25 |
| 65 und mehr | 450 | 11 | 67 | 77 | 61 | 27 | 113 | 84 | 10 |
| Art der ausgeübten Tätigkeit | | | | | | | | | |
| Vollzeit ²⁾ | 27 347 | 2 670 | 3 934 | 3 672 | 5 612 | 1 768 | 6 385 | 2 909 | 398 |
| Teilzeit ³⁾ | 8 312 | 119 | 383 | 1 406 | 1 794 | 175 | 2 800 | 1 510 | 126 |

1) Klassifikation der Wirtschaftszweige, Ausgabe 2003 (WZ 2003), Tiefengliederung für den Mikrozensus (siehe Band 1).

2) Erwerbstätige mit einer normalerweise geleisteten Arbeitszeit von 32 Stunden und mehr.

3) Erwerbstätige mit einer normalerweise geleisteten Arbeitszeit von weniger als 32 Stunden.

Beruf und Ausbildung

16 Erwerbstätige im März 2004 nach Wirtschaftsunterbereichen, Altersgruppen, Art der ausgeübten Tätigkeit, monatlichem Nettoeinkommen, beruflichem Ausbildungs-/Hochschulabschluss und überwiegend ausgeübter Tätigkeit

1 000

| Gegenstand der Nachweisung | Erwerbs- tätige ins- gesamt | Art der überwiegend ausgeübten Tätigkeit | | | | | | | |
|--|--|--|-------------------------------------|----------------------|---|--------------------------------------|--------------------------------------|-----------------------------------|----------------|
| | | Maschinen einrichten/ überwachen | Anbauen/ Gewinnen/ Herstellen | Handel/ Reparatur | Büro/ Technisches Büro/ EDV/ Forschen | Marketing/ PR/ Manage- ment | Persönliche Dienst- leistungen | Sonstige Dienst- leistungen | Ohne Angabe |
| noch I n s g e s a m t | | | | | | | | | |
| Mit Angabe des Netto- einkommens zusammen | 33 753 | 2 679 | 3 853 | 4 813 | 7 077 | 1 835 | 8 762 | 4 269 | 465 |
| Nettoeinkommen von ... bis unter ... EUR | | | | | | | | | |
| unter 300 | 1 614 | 35 | 190 | 279 | 204 | 31 | 426 | 410 | 38 |
| 300 - 500 | 2 738 | 92 | 262 | 549 | 505 | 38 | 739 | 499 | 53 |
| 500 - 700 | 2 348 | 93 | 217 | 444 | 487 | 40 | 683 | 352 | 34 |
| 700 - 900 | 2 443 | 95 | 276 | 447 | 450 | 40 | 724 | 373 | 38 |
| 900 - 1 300 | 7 344 | 564 | 1 046 | 1 213 | 1 408 | 157 | 1 851 | 1 003 | 100 |
| 1 300 - 1 500 | 3 635 | 409 | 518 | 463 | 776 | 104 | 836 | 480 | 49 |
| 1 500 - 2 000 | 6 079 | 795 | 823 | 685 | 1 420 | 298 | 1 303 | 689 | 66 |
| 2 000 - 2 600 | 3 760 | 422 | 357 | 389 | 931 | 336 | 964 | 314 | 47 |
| 2 600 und mehr | 3 793 | 172 | 166 | 344 | 895 | 789 | 1 237 | 148 | 41 |
| Ohne Angabe des Nettoeinkommens ⁴⁾ | 1 906 | 110 | 463 | 265 | 329 | 107 | 424 | 150 | 58 |
| Mit Angabe eines beruflichen Ausbildungs- bzw. Hochschul- abschlusses zusammen | 27 611 | 2 097 | 3 140 | 3 937 | 6 170 | 1 685 | 7 477 | 2 783 | 322 |
| davon: | | | | | | | | | |
| Berufliches Praktikum ⁵⁾ | 293 | 33 | 45 | 45 | 47 | 8 | 52 | 57 | 6 |
| Lehrausbildung ⁶⁾ | 18 216 | 1 732 | 2 555 | 3 193 | 3 883 | 649 | 3 574 | 2 402 | 229 |
| Meister-/Technikeraus- bildung, Fachschul- abschluss ⁷⁾ | 2 811 | 212 | 403 | 364 | 564 | 226 | 881 | 134 | 27 |
| Abschluss der Fachschule in der ehem. DDR | 561 | 18 | 27 | 58 | 122 | 32 | 266 | 34 | / |
| Abschluss einer Verwaltungs- fachhochschule | 322 | / | / | 11 | 87 | 34 | 154 | 27 | / |
| Fachhochschulabschluss ⁸⁾ | 1 869 | 62 | 63 | 131 | 679 | 297 | 554 | 64 | 19 |
| Universitätsabschluss / Promotion ⁹⁾ | 3 539 | 39 | 44 | 135 | 789 | 439 | 1 996 | 65 | 33 |

4) Einschl. Selbstständige Landwirte in der Haupttätigkeit und der Erwerbstätigen ohne Einkommen.

5) Einschl. Anlerausbildung

6) Einschl. Berufsvorbereitungsjahr, berufsqualifizierender Abschluss an Berufsfach-/Kollegschulen, Abschluss einer einjährigen Schule des Gesundheitswesens.

7) Einschl. Abschluss einer 2- oder 3-jährigen Schule des Gesundheitswesens, Abschluss einer Fachakademie oder einer Berufsakademie.

8) Auch Ingenieurschulabschluss.

9) Wissenschaftliche Hochschule, auch Kunsthochschule.

Beruf und Ausbildung

16 Erwerbstätige im März 2004 nach Wirtschaftsunterbereichen, Altersgruppen, Art der ausgeübten Tätigkeit, monatlichem Nettoeinkommen, beruflichem Ausbildungs-/Hochschulabschluss und überwiegend ausgeübter Tätigkeit

| Gegenstand der Nachweisung | Erwerbs- tätige ins- gesamt | Art der überwiegend ausgeübten Tätigkeit | | | | | | | |
|--|--|--|-------------------------------------|----------------------|---|--------------------------------------|--------------------------------------|-----------------------------------|----------------|
| | | Maschinen einrichten/ überwachen | Anbauen/ Gewinnen/ Herstellen | Handel/ Reparatur | Büro/ Technisches Büro/ EDV/ Forschen | Marketing/ PR/ Manage- ment | Persönliche Dienst- leistungen | Sonstige Dienst- leistungen | Ohne Angabe |
| | | | | | | | | | |
| Männlich | | | | | | | | | |
| 1 000 | | | | | | | | | |
| Erwerbstätige zusammen | 19 681 | 2 500 | 3 529 | 2 700 | 3 236 | 1 383 | 3 250 | 2 800 | 283 |
| In Prozent der Erwerbstätigen | | | | | | | | | |
| Wirtschaftsunterbereich ¹⁾ | | | | | | | | | |
| Land- und Forstwirtschaft; Fischerei | 2,8 | 0,8 | 12,7 | 0,8 | 0,3 | 0,8 | 0,2 | 1,0 | 2,9 |
| Bergbau und Verarbeitendes Gewerbe | 30,3 | 69,9 | 41,1 | 18,3 | 34,5 | 30,0 | 6,0 | 16,1 | 31,2 |
| Energie- und Wasser- versorgung | 1,2 | 2,6 | 0,8 | 0,9 | 2,1 | 1,6 | 0,3 | 0,4 | 0,7 |
| Baugewerbe | 10,8 | 7,4 | 32,4 | 13,6 | 5,8 | 6,3 | 0,6 | 3,5 | 10,4 |
| Handel und Gastgewerbe | 14,5 | 5,2 | 4,1 | 47,5 | 6,6 | 14,4 | 15,5 | 12,3 | 13,0 |
| Verkehr und Nachrichten- übermittlung | 7,2 | 4,6 | 0,9 | 3,2 | 6,1 | 7,0 | 2,0 | 28,4 | 6,8 |
| Kredit- und Versicherungs- gewerbe | 3,3 | 0,3 | 0,0 | 3,0 | 6,3 | 7,7 | 6,9 | 0,4 | 3,4 |
| Grundstückswesen, Ver- mietung, wirtschaftliche Dienstleistungen | 8,8 | 3,0 | 1,9 | 5,0 | 19,8 | 16,7 | 10,0 | 8,4 | 7,9 |
| Öffentliche Verwaltung u.ä. | 8,4 | 2,2 | 2,0 | 2,7 | 10,5 | 6,5 | 13,1 | 20,9 | 8,1 |
| Öffentliche und private Dienst- leistungen (ohne öffentliche Verwaltung) | 12,8 | 3,8 | 4,0 | 5,1 | 8,0 | 8,9 | 45,2 | 8,6 | 15,6 |
| Alter von ... bis unter ... Jahren | | | | | | | | | |
| unter 20 | 3,5 | 4,3 | 6,0 | 4,6 | 2,2 | 0,4 | 2,4 | 3,0 | 5,3 |
| 20 - 30 | 15,9 | 15,7 | 17,9 | 17,0 | 15,5 | 7,0 | 14,5 | 18,9 | 17,1 |
| 30 - 45 | 41,7 | 44,1 | 41,7 | 39,5 | 44,2 | 45,1 | 39,5 | 39,8 | 39,7 |
| 45 - 60 | 32,7 | 32,6 | 29,2 | 32,1 | 32,3 | 39,4 | 34,9 | 32,5 | 30,3 |
| 60 - 65 | 4,7 | 3,0 | 3,7 | 5,1 | 4,7 | 6,5 | 6,6 | 4,1 | 5,6 |
| 65 und mehr | 1,4 | 0,4 | 1,4 | 1,8 | 1,1 | 1,6 | 2,1 | 1,6 | 1,9 |
| Art der ausgeübten Tätigkeit | | | | | | | | | |
| Vollzeit ²⁾ | 92,6 | 97,5 | 95,5 | 92,7 | 93,4 | 96,1 | 87,5 | 87,5 | 90,7 |
| Teilzeit ³⁾ | 7,4 | 2,5 | 4,5 | 7,3 | 6,6 | 3,9 | 12,5 | 12,5 | 9,3 |

1) Klassifikation der Wirtschaftszweige, Ausgabe 2003 (WZ 2003), Tiefengliederung für den Mikrozensus (siehe Band 1).

2) Erwerbstätige mit einer normalerweise geleisteten Arbeitszeit von 32 Stunden und mehr.

3) Erwerbstätige mit einer normalerweise geleisteten Arbeitszeit von weniger als 32 Stunden.

Beruf und Ausbildung

16 Erwerbstätige im März 2004 nach Wirtschaftsunterbereichen, Altersgruppen, Art der ausgeübten Tätigkeit, monatlichem Nettoeinkommen, beruflichem Ausbildungs-/Hochschulabschluss und überwiegend ausgeübter Tätigkeit

| Gegenstand der Nachweisung | Erwerbs- tätige ins- gesamt | Art der überwiegend ausgeübten Tätigkeit | | | | | | | |
|--|--|--|-------------------------------------|----------------------|---|--------------------------------------|--------------------------------------|-----------------------------------|----------------|
| | | Maschinen einrichten/ überwachen | Anbauen/ Gewinnen/ Herstellen | Handel/ Reparatur | Büro/ Technisches Büro/ EDV/ Forschen | Marketing/ PR/ Manage- ment | Persönliche Dienst- leistungen | Sonstige Dienst- leistungen | Ohne Angabe |
| noch M ä n n l i c h | | | | | | | | | |
| Mit Angabe des Netto- einkommens zusammen | 94,4 | 96,1 | 90,3 | 94,4 | 95,7 | 94,4 | 95,1 | 96,4 | 89,2 |
| Nettoeinkommen von ... bis unter ... EUR | | | | | | | | | |
| unter 300 | 2,3 | 1,0 | 3,3 | 2,8 | 1,2 | 0,9 | 2,4 | 3,6 | 4,2 |
| 300 - 500 | 3,9 | 2,7 | 4,9 | 5,4 | 2,9 | 0,8 | 4,0 | 4,7 | 5,7 |
| 500 - 700 | 3,3 | 2,6 | 3,9 | 3,8 | 2,8 | 1,1 | 3,8 | 3,9 | 3,4 |
| 700 - 900 | 3,9 | 2,3 | 5,0 | 4,9 | 2,1 | 1,0 | 4,3 | 6,1 | 4,6 |
| 900 - 1 300 | 17,5 | 18,5 | 23,8 | 22,1 | 9,7 | 5,0 | 12,6 | 25,3 | 17,3 |
| 1 300 - 1 500 | 10,9 | 15,0 | 13,1 | 11,8 | 8,0 | 3,9 | 7,1 | 14,5 | 11,1 |
| 1 500 - 2 000 | 21,3 | 30,5 | 22,1 | 19,7 | 22,8 | 13,1 | 15,9 | 22,5 | 17,3 |
| 2 000 - 2 600 | 14,9 | 16,5 | 9,8 | 12,4 | 21,9 | 18,0 | 16,6 | 10,7 | 13,4 |
| 2 600 und mehr | 16,4 | 6,8 | 4,5 | 11,4 | 24,3 | 50,6 | 28,5 | 5,1 | 12,2 |
| Ohne Angabe des Nettoeinkommens ⁴⁾ | 5,6 | 3,9 | 9,7 | 5,6 | 4,3 | 5,6 | 4,9 | 3,6 | 10,8 |
| Mit Angabe eines beruflichen Ausbildungs- bzw. Hochschul- abschlusses zusammen | 78,4 | 77,0 | 75,3 | 79,2 | 84,4 | 88,1 | 81,8 | 68,8 | 61,8 |
| davon: | | | | | | | | | |
| Berufliches Praktikum ⁵⁾ | 0,8 | 1,1 | 1,0 | 0,7 | 0,4 | 0,4 | 0,4 | 1,3 | 1,0 |
| Lehrausbildung ⁶⁾ | 49,4 | 63,4 | 60,6 | 59,6 | 37,1 | 30,6 | 30,9 | 58,6 | 41,8 |
| Meister-/Technikeraus- bildung, Fachschul- abschluss ⁷⁾ | 9,5 | 8,2 | 10,6 | 11,0 | 12,3 | 13,6 | 8,6 | 3,9 | 6,5 |
| Abschluss der Fachschule in der ehem. DDR | 0,9 | 0,6 | 0,6 | 1,0 | 1,1 | 1,4 | 1,0 | 0,9 | 0,4 |
| Abschluss einer Verwaltungs- fachhochschule | 1,0 | 0,1 | 0,1 | 0,3 | 1,5 | 1,7 | 2,6 | 0,8 | 1,0 |
| Fachhochschulabschluss ⁸⁾ | 6,3 | 2,4 | 1,5 | 3,4 | 15,4 | 17,2 | 7,5 | 1,8 | 4,4 |
| Universitätsabschluss / Promotion ⁹⁾ | 10,6 | 1,3 | 0,9 | 3,1 | 16,5 | 23,3 | 30,8 | 1,7 | 6,8 |

4) Einschl. Selbstständige Landwirte in der Haupttätigkeit und der Erwerbstätigen ohne Einkommen.

5) Einschl. Anlernausbildung

6) Einschl. Berufsvorbereitungsjahr, berufsqualifizierender Abschluss an Berufsfach-/Kollegschulen, Abschluss einer einjährigen Schule des Gesundheitswesens.

7) Einschl. Abschluss einer 2- oder 3-jährigen Schule des Gesundheitswesens, Abschluss einer Fachakademie oder einer Berufsakademie.

8) Auch Ingenieurschulabschluss.

9) Wissenschaftliche Hochschule, auch Kunsthochschule.

Beruf und Ausbildung

16 Erwerbstätige im März 2004 nach Wirtschaftsunterbereichen, Altersgruppen, Art der ausgeübten Tätigkeit, monatlichem Nettoeinkommen, beruflichem Ausbildungs-/Hochschulabschluss und überwiegend ausgeübter Tätigkeit

| Gegenstand der Nachweisung | Erwerbs- tätige ins- gesamt | Art der überwiegend ausgeübten Tätigkeit | | | | | | | |
|----------------------------|--------------------------------------|--|-------------------------------------|----------------------|---|--------------------------------------|--------------------------------------|-----------------------------------|----------------|
| | | Maschinen einrichten/ überwachen | Anbauen/ Gewinnen/ Herstellen | Handel/ Reparatur | Büro/ Technisches Büro/ EDV/ Forschen | Marketing/ PR/ Manage- ment | Persönliche Dienst- leistungen | Sonstige Dienst- leistungen | Ohne Angabe |

| | | | | | | | | | |
|-------------------------------|--------|-----|-----|-------|-------|-----|-------|-------|-----|
| Weiblich | | | | | | | | | |
| 1 000 | | | | | | | | | |
| Erwerbstätige zusammen | 15 978 | 289 | 787 | 2 378 | 4 169 | 559 | 5 935 | 1 620 | 240 |

| | | | | | | | | | |
|--|------|------|------|------|------|------|------|------|------|
| In Prozent der Erwerbstätigen | | | | | | | | | |
| Wirtschaftsunterbereich ¹⁾ | | | | | | | | | |
| Land- und Forstwirtschaft; Fischerei | 1,7 | 0,7 | 24,5 | 1,0 | 0,7 | 0,6 | 0,2 | 0,6 | 2,1 |
| Bergbau und Verarbeitendes Gewerbe | 14,4 | 71,6 | 52,6 | 13,8 | 20,1 | 20,0 | 2,3 | 13,7 | 16,1 |
| Energie- und Wasser- versorgung | 0,4 | 0,7 | 0,1 | 0,1 | 1,1 | 0,8 | 0,1 | 0,2 | 0,2 |
| Baugewerbe | 2,0 | 1,8 | 3,1 | 1,0 | 5,4 | 1,9 | 0,1 | 1,0 | 1,8 |
| Handel und Gastgewerbe | 21,0 | 6,6 | 6,5 | 73,8 | 11,5 | 16,5 | 11,5 | 14,7 | 18,7 |
| Verkehr und Nachrichten- übermittlung | 3,5 | 3,1 | 0,5 | 2,1 | 4,9 | 6,1 | 1,5 | 10,0 | 4,4 |
| Kredit- und Versicherungs- gewerbe | 4,1 | 0,5 | 0,1 | 1,7 | 8,8 | 6,8 | 3,0 | 1,1 | 4,5 |
| Grundstückswesen, Ver- mietung, wirtschaftliche Dienstleistungen | 9,7 | 4,6 | 2,0 | 2,2 | 17,4 | 22,3 | 4,0 | 21,8 | 10,6 |
| Öffentliche Verwaltung u.ä. | 7,9 | 1,4 | 1,3 | 0,6 | 14,2 | 7,2 | 7,7 | 7,8 | 6,8 |
| Öffentliche und private Dienst- leistungen (ohne öffentliche Verwaltung) | 35,3 | 9,0 | 9,3 | 3,8 | 15,9 | 17,9 | 69,7 | 29,3 | 34,7 |
| Alter von ... bis unter ... Jahren | | | | | | | | | |
| unter 20 | 3,2 | 3,2 | 3,8 | 4,3 | 2,6 | 0,9 | 3,6 | 2,1 | 4,2 |
| 20 - 30 | 17,3 | 15,2 | 13,5 | 17,9 | 17,8 | 17,1 | 19,5 | 9,5 | 18,2 |
| 30 - 45 | 41,6 | 43,0 | 40,6 | 40,5 | 42,7 | 48,0 | 41,1 | 40,3 | 40,1 |
| 45 - 60 | 33,6 | 35,9 | 36,5 | 32,8 | 33,3 | 30,2 | 32,2 | 40,3 | 32,2 |
| 60 - 65 | 3,2 | 2,2 | 3,6 | 3,2 | 3,0 | 2,9 | 2,8 | 5,3 | 3,6 |
| 65 und mehr | 1,0 | 0,5 | 2,2 | 1,2 | 0,6 | 0,8 | 0,8 | 2,4 | 1,8 |
| Art der ausgeübten Tätigkeit | | | | | | | | | |
| Vollzeit ²⁾ | 57,2 | 80,0 | 71,4 | 49,1 | 62,1 | 78,3 | 59,7 | 28,4 | 58,7 |
| Teilzeit ³⁾ | 42,8 | 20,0 | 28,6 | 50,9 | 37,9 | 21,7 | 40,3 | 71,6 | 41,3 |

1) Klassifikation der Wirtschaftszweige, Ausgabe 2003 (WZ 2003), Tiefengliederung für den Mikrozensus (siehe Band 1).

2) Erwerbstätige mit einer normalerweise geleisteten Arbeitszeit von 32 Stunden und mehr.

3) Erwerbstätige mit einer normalerweise geleisteten Arbeitszeit von weniger als 32 Stunden.

Beruf und Ausbildung

16 Erwerbstätige im März 2004 nach Wirtschaftsunterbereichen, Altersgruppen, Art der ausgeübten Tätigkeit, monatlichem Nettoeinkommen, beruflichem Ausbildungs-/Hochschulabschluss und überwiegend ausgeübter Tätigkeit

| Gegenstand der Nachweisung | Erwerbs- tätige ins- gesamt | Art der überwiegend ausgeübten Tätigkeit | | | | | | | |
|--|--|--|-------------------------------------|----------------------|---|--------------------------------------|--------------------------------------|-----------------------------------|----------------|
| | | Maschinen einrichten/ überwachen | Anbauen/ Gewinnen/ Herstellen | Handel/ Reparatur | Büro/ Technisches Büro/ EDV/ Forschen | Marketing/ PR/ Manage- ment | Persönliche Dienst- leistungen | Sonstige Dienst- leistungen | Ohne Angabe |
| noch Weiblich | | | | | | | | | |
| Mit Angabe des Netto- einkommens zusammen | 95,0 | 95,9 | 84,6 | 95,3 | 95,4 | 94,7 | 95,6 | 97,0 | 88,5 |
| Nettoeinkommen von ... bis unter ... EUR | | | | | | | | | |
| unter 300 | 7,2 | 3,5 | 9,2 | 8,6 | 4,0 | 3,4 | 5,8 | 19,1 | 11,0 |
| 300 - 500 | 12,3 | 8,4 | 11,5 | 17,0 | 9,9 | 4,8 | 10,3 | 22,7 | 15,2 |
| 500 - 700 | 10,6 | 9,5 | 10,3 | 14,3 | 9,5 | 4,4 | 9,4 | 15,0 | 10,0 |
| 700 - 900 | 10,5 | 12,9 | 12,5 | 13,3 | 9,2 | 4,7 | 9,9 | 12,5 | 10,6 |
| 900 - 1 300 | 24,4 | 35,6 | 26,4 | 25,9 | 26,2 | 15,6 | 24,3 | 18,2 | 21,3 |
| 1 300 - 1 500 | 9,4 | 11,5 | 7,2 | 6,0 | 12,4 | 9,0 | 10,2 | 4,6 | 7,1 |
| 1 500 - 2 000 | 11,8 | 10,9 | 5,6 | 6,4 | 16,4 | 21,1 | 13,2 | 3,7 | 7,0 |
| 2 000 - 2 600 | 5,2 | 2,8 | 1,4 | 2,3 | 5,4 | 15,7 | 7,2 | 0,8 | 3,7 |
| 2 600 und mehr | 3,5 | 0,8 | 0,6 | 1,6 | 2,6 | 16,1 | 5,2 | 0,3 | 2,5 |
| Ohne Angabe des Nettoeinkommens ⁴⁾ | 5,0 | 4,1 | 15,4 | 4,7 | 4,6 | 5,3 | 4,4 | 3,0 | 11,5 |
| Mit Angabe eines beruflichen Ausbildungs- bzw. Hochschul- abschlusses zusammen | 76,2 | 59,2 | 61,5 | 75,7 | 82,5 | 83,4 | 81,2 | 52,8 | 61,4 |
| davon: | | | | | | | | | |
| Berufliches Praktikum ⁵⁾ | 0,9 | 1,4 | 1,4 | 1,1 | 0,8 | 0,5 | 0,7 | 1,3 | 1,1 |
| Lehrausbildung ⁶⁾ | 53,2 | 51,1 | 52,8 | 66,6 | 64,3 | 40,4 | 43,3 | 47,1 | 45,9 |
| Meister-/Technikeraus- bildung, Fachschul- abschluss ⁷⁾ | 5,9 | 2,8 | 3,8 | 2,8 | 4,0 | 6,8 | 10,1 | 1,6 | 3,7 |
| Abschluss der Fachschule in der ehem. DDR | 2,4 | 0,8 | 0,8 | 1,3 | 2,1 | 2,5 | 3,9 | 0,6 | 1,6 |
| Abschluss einer Verwaltungs- fachhochschule | 0,8 | 0,2 | 0,2 | 0,1 | 0,9 | 1,8 | 1,1 | 0,3 | 0,4 |
| Fachhochschulabschluss ⁸⁾ | 3,9 | 1,2 | 1,0 | 1,6 | 4,3 | 10,7 | 5,2 | 0,9 | 2,8 |
| Universitätsabschluss / Promotion ⁹⁾ | 9,1 | 1,7 | 1,4 | 2,1 | 6,1 | 20,8 | 16,7 | 1,1 | 5,8 |

4) Einschl. Selbstständige Landwirte in der Haupttätigkeit und der Erwerbstätigen ohne Einkommen.

5) Einschl. Anlerausbildung

6) Einschl. Berufsvorbereitungsjahr, berufsqualifizierender Abschluss an Berufsfach-/Kollegschulen, Abschluss einer einjährigen Schule des Gesundheitswesens.

7) Einschl. Abschluss einer 2- oder 3-jährigen Schule des Gesundheitswesens, Abschluss einer Fachakademie oder einer Berufsakademie.

8) Auch Ingenieurschulabschluss.

9) Wissenschaftliche Hochschule, auch Kunsthochschule.

Beruf und Ausbildung

16 Erwerbstätige im März 2004 nach Wirtschaftsunterbereichen, Altersgruppen, Art der ausgeübten Tätigkeit, monatlichem Nettoeinkommen, beruflichem Ausbildungs-/Hochschulabschluss und überwiegend ausgeübter Tätigkeit

| Gegenstand der Nachweisung | Erwerbs- tätige ins- gesamt | Art der überwiegend ausgeübten Tätigkeit | | | | | | | |
|--|--|--|-------------------------------------|----------------------|---|--------------------------------------|--------------------------------------|-----------------------------------|----------------|
| | | Maschinen einrichten/ überwachen | Anbauen/ Gewinnen/ Herstellen | Handel/ Reparatur | Büro/ Technisches Büro/ EDV/ Forschen | Marketing/ PR/ Manage- ment | Persönliche Dienst- leistungen | Sonstige Dienst- leistungen | Ohne Angabe |
| | | | | | | | | | |
| Insgesamt | | | | | | | | | |
| 1 000 | | | | | | | | | |
| Erwerbstätige insgesamt | 35 659 | 2 789 | 4 316 | 5 078 | 7 405 | 1 942 | 9 185 | 4 420 | 523 |
| In Prozent der Erwerbstätigen | | | | | | | | | |
| Wirtschaftsunterbereich ¹⁾ | | | | | | | | | |
| Land- und Forstwirtschaft; Fischerei | 2,3 | 0,8 | 14,9 | 0,9 | 0,5 | 0,8 | 0,2 | 0,8 | 2,5 |
| Bergbau und Verarbeitendes Gewerbe | 23,1 | 70,1 | 43,2 | 16,2 | 26,4 | 27,1 | 3,6 | 15,2 | 24,3 |
| Energie- und Wasser- versorgung | 0,8 | 2,4 | 0,7 | 0,5 | 1,5 | 1,3 | 0,2 | 0,3 | 0,5 |
| Baugewerbe | 6,8 | 6,9 | 27,1 | 7,7 | 5,6 | 5,0 | 0,3 | 2,6 | 6,4 |
| Handel und Gastgewerbe | 17,4 | 5,4 | 4,6 | 59,8 | 9,3 | 15,0 | 12,9 | 13,2 | 15,6 |
| Verkehr und Nachrichten- übermittlung | 5,5 | 4,4 | 0,9 | 2,7 | 5,4 | 6,8 | 1,7 | 21,7 | 5,7 |
| Kredit- und Versicherungs- gewerbe | 3,6 | 0,3 | 0,0 | 2,4 | 7,7 | 7,5 | 4,4 | 0,6 | 3,9 |
| Grundstückswesen, Ver- mietung, wirtschaftliche Dienstleistungen | 9,2 | 3,2 | 1,9 | 3,7 | 18,4 | 18,3 | 6,1 | 13,3 | 9,2 |
| Öffentliche Verwaltung u.ä. | 8,2 | 2,2 | 1,8 | 1,7 | 12,6 | 6,7 | 9,6 | 16,1 | 7,5 |
| Öffentliche und private Dienst- leistungen (ohne öffentliche Verwaltung) | 22,9 | 4,3 | 5,0 | 4,5 | 12,4 | 11,5 | 61,1 | 16,2 | 24,4 |
| Alter von ... bis unter ... Jahren | | | | | | | | | |
| unter 20 | 3,4 | 4,1 | 5,6 | 4,4 | 2,4 | 0,5 | 3,2 | 2,7 | 4,8 |
| 20 - 30 | 16,6 | 15,6 | 17,1 | 17,4 | 16,8 | 9,9 | 17,8 | 15,5 | 17,6 |
| 30 - 45 | 41,6 | 44,0 | 41,5 | 40,0 | 43,4 | 46,0 | 40,5 | 40,0 | 39,9 |
| 45 - 60 | 33,1 | 32,9 | 30,5 | 32,4 | 32,8 | 36,8 | 33,2 | 35,4 | 31,2 |
| 60 - 65 | 4,1 | 2,9 | 3,6 | 4,2 | 3,8 | 5,5 | 4,2 | 4,6 | 4,7 |
| 65 und mehr | 1,3 | 0,4 | 1,6 | 1,5 | 0,8 | 1,4 | 1,2 | 1,9 | 1,8 |
| Art der ausgeübten Tätigkeit | | | | | | | | | |
| Vollzeit ²⁾ | 76,7 | 95,7 | 91,1 | 72,3 | 75,8 | 91,0 | 69,5 | 65,8 | 76,0 |
| Teilzeit ³⁾ | 23,3 | 4,3 | 8,9 | 27,7 | 24,2 | 9,0 | 30,5 | 34,2 | 24,0 |

1) Klassifikation der Wirtschaftszweige, Ausgabe 2003 (WZ 2003), Tiefengliederung für den Mikrozensus (siehe Band 1).

2) Erwerbstätige mit einer normalerweise geleisteten Arbeitszeit von 32 Stunden und mehr.

3) Erwerbstätige mit einer normalerweise geleisteten Arbeitszeit von weniger als 32 Stunden.

Beruf und Ausbildung

16 Erwerbstätige im März 2004 nach Wirtschaftsunterbereichen, Altersgruppen, Art der ausgeübten Tätigkeit, monatlichem Nettoeinkommen, beruflichem Ausbildungs-/Hochschulabschluss und überwiegend ausgeübter Tätigkeit

| Gegenstand der Nachweisung | Erwerbs- tätige ins- gesamt | Art der überwiegend ausgeübten Tätigkeit | | | | | | | |
|--|--|--|-------------------------------------|----------------------|---|--------------------------------------|--------------------------------------|-----------------------------------|----------------|
| | | Maschinen einrichten/ überwachen | Anbauen/ Gewinnen/ Herstellen | Handel/ Reparatur | Büro/ Technisches Büro/ EDV/ Forschen | Marketing/ PR/ Manage- ment | Persönliche Dienst- leistungen | Sonstige Dienst- leistungen | Ohne Angabe |
| noch I n s g e s a m t | | | | | | | | | |
| Mit Angabe des Netto- einkommens zusammen | 94,7 | 96,1 | 89,3 | 94,8 | 95,6 | 94,5 | 95,4 | 96,6 | 88,8 |
| Nettoeinkommen von ... bis unter ... EUR | | | | | | | | | |
| unter 300 | 4,5 | 1,3 | 4,4 | 5,5 | 2,8 | 1,6 | 4,6 | 9,3 | 7,3 |
| 300 - 500 | 7,7 | 3,3 | 6,1 | 10,8 | 6,8 | 2,0 | 8,0 | 11,3 | 10,1 |
| 500 - 700 | 6,6 | 3,3 | 5,0 | 8,7 | 6,6 | 2,1 | 7,4 | 8,0 | 6,4 |
| 700 - 900 | 6,9 | 3,4 | 6,4 | 8,8 | 6,1 | 2,1 | 7,9 | 8,4 | 7,3 |
| 900 - 1 300 | 20,6 | 20,2 | 24,2 | 23,9 | 19,0 | 8,1 | 20,1 | 22,7 | 19,1 |
| 1 300 - 1 500 | 10,2 | 14,7 | 12,0 | 9,1 | 10,5 | 5,4 | 9,1 | 10,9 | 9,3 |
| 1 500 - 2 000 | 17,0 | 28,5 | 19,1 | 13,5 | 19,2 | 15,4 | 14,2 | 15,6 | 12,6 |
| 2 000 - 2 600 | 10,5 | 15,1 | 8,3 | 7,7 | 12,6 | 17,3 | 10,5 | 7,1 | 9,0 |
| 2 600 und mehr | 10,6 | 6,2 | 3,8 | 6,8 | 12,1 | 40,6 | 13,5 | 3,4 | 7,7 |
| Ohne Angabe des Nettoeinkommens ⁴⁾ | 5,3 | 3,9 | 10,7 | 5,2 | 4,4 | 5,5 | 4,6 | 3,4 | 11,2 |
| Mit Angabe eines beruflichen Ausbildungs- bzw. Hochschul- abschlusses zusammen | 77,4 | 75,2 | 72,8 | 77,5 | 83,3 | 86,7 | 81,4 | 63,0 | 61,6 |
| davon: | | | | | | | | | |
| Berufliches Praktikum ⁵⁾ | 0,8 | 1,2 | 1,0 | 0,9 | 0,6 | 0,4 | 0,6 | 1,3 | 1,1 |
| Lehrausbildung ⁶⁾ | 51,1 | 62,1 | 59,2 | 62,9 | 52,4 | 33,4 | 38,9 | 54,3 | 43,7 |
| Meister-/Technikeraus- bildung, Fachschul- abschluss ⁷⁾ | 7,9 | 7,6 | 9,3 | 7,2 | 7,6 | 11,6 | 9,6 | 3,0 | 5,2 |
| Abschluss der Fachschule in der ehem. DDR | 1,6 | 0,6 | 0,6 | 1,1 | 1,6 | 1,7 | 2,9 | 0,8 | 0,9 |
| Abschluss einer Verwaltungs- fachhochschule | 0,9 | 0,1 | 0,1 | 0,2 | 1,2 | 1,7 | 1,7 | 0,6 | 0,7 |
| Fachhochschulabschluss ⁸⁾ | 5,2 | 2,2 | 1,5 | 2,6 | 9,2 | 15,3 | 6,0 | 1,4 | 3,7 |
| Universitätsabschluss / Promotion ⁹⁾ | 9,9 | 1,4 | 1,0 | 2,7 | 10,7 | 22,6 | 21,7 | 1,5 | 6,3 |

4) Einschl. Selbstständige Landwirte in der Haupttätigkeit und der Erwerbstätigen ohne Einkommen.

5) Einschl. Anlernausbildung

6) Einschl. Berufsvorbereitungsjahr, berufsqualifizierender Abschluss an Berufsfach-/Kollegschulen, Abschluss einer einjährigen Schule des Gesundheitswesens.

7) Einschl. Abschluss einer 2- oder 3-jährigen Schule des Gesundheitswesens, Abschluss einer Fachakademie oder einer Berufsakademie.

8) Auch Ingenieurschulabschluss.

9) Wissenschaftliche Hochschule, auch Kunsthochschule.

Beruf und Ausbildung

17 Erwerbstätige im März 2004 nach Wirtschaftsunterbereichen, Altersgruppen, Art der ausgeübten Tätigkeit, monatlichem Nettoeinkommen, beruflichem Ausbildungs-/Hochschulabschluss und Abteilung/Werkabteilung, in der der Arbeitsplatz liegt

1 000

| Gegenstand der Nachweisung | Erwerbs- tätige ins- gesamt | Arbeitsplatz liegt in der Abteilung/Werkabteilung | | | | | | | | | |
|--|--|---|---|---|---|--|--|--|---|---|--|
| | | Ferti- gung, Produk- tion, Mon- tage | Instand- haltung, Repa- ratur, Betriebs- mitteler- stellung | Arbeits- vorbe- reitung, Organisa- tion, Kontrolle | Ent- wick- lung, For- schung, Design | Material- wirt- schaft, Lager, Einkauf | Verkauf, Marke- ting, Kunden- be- treuung | Rech- nungs- wesen, Rechts- wesen, Datenver- arbeitung | Personal- wesen, medizini- sche Be- treuung, Sozial- pflege | Ge- schäfts- leitung, Amts- leitung, Direktion | In keiner dieser Ab- teil- ungen tätig *) |
| Männlich | | | | | | | | | | | |
| Erwerbstätige zusammen | 19 681 | 2 938 | 1 191 | 750 | 836 | 618 | 1 395 | 981 | 614 | 497 | 9 861 |
| Wirtschaftsunterbereich ¹⁾ | | | | | | | | | | | |
| Land- und Forstwirtschaft; Fischerei | 558 | 31 | 16 | 6 | / | / | 7 | / | / | 6 | 486 |
| Bergbau und Verarbeitendes Gewerbe | 5 960 | 2 218 | 413 | 325 | 476 | 267 | 371 | 150 | 47 | 122 | 1 572 |
| Energie- und Wasser- versorgung | 233 | 31 | 57 | 26 | 10 | 6 | 21 | 20 | 5 | 7 | 51 |
| Baugewerbe | 2 119 | 315 | 117 | 59 | 34 | 18 | 35 | 19 | / | 30 | 1 488 |
| Handel und Gastgewerbe | 2 856 | 130 | 195 | 57 | 25 | 189 | 469 | 53 | 12 | 72 | 1 653 |
| Verkehr und Nachrichten- übermittlung | 1 411 | 50 | 99 | 82 | 23 | 67 | 112 | 51 | 17 | 27 | 883 |
| Kredit- und Versicherungs- gewerbe | 643 | / | 7 | 23 | 11 | / | 167 | 168 | 11 | 30 | 220 |
| Grundstückswesen, Ver- mietung, wirtschaftliche Dienstleistungen | 1 730 | 48 | 56 | 56 | 156 | 17 | 132 | 99 | 14 | 52 | 1 098 |
| Öffentliche Verwaltung u.ä. | 1 660 | 21 | 129 | 77 | 25 | 22 | 32 | 345 | 74 | 82 | 854 |
| Öffentliche und private Dienst- leistungen (ohne öffentliche Verwaltung) | 2 512 | 93 | 101 | 40 | 76 | 25 | 50 | 74 | 429 | 69 | 1 555 |
| Alter von ... bis unter ... Jahren | | | | | | | | | | | |
| unter 20 | 695 | 138 | 62 | 8 | 12 | 13 | 32 | 18 | 23 | / | 388 |
| 20 - 30 | 3 133 | 494 | 176 | 82 | 125 | 93 | 234 | 148 | 100 | 15 | 1 668 |
| 30 - 45 | 8 206 | 1 316 | 474 | 345 | 430 | 276 | 638 | 409 | 241 | 186 | 3 892 |
| 45 - 60 | 6 431 | 907 | 431 | 282 | 231 | 212 | 435 | 357 | 209 | 235 | 3 131 |
| 60 - 65 | 932 | 78 | 43 | 31 | 36 | 21 | 49 | 45 | 38 | 47 | 544 |
| 65 und mehr | 284 | 7 | / | / | / | / | 7 | / | / | 12 | 239 |
| Art der ausgeübten Tätigkeit | | | | | | | | | | | |
| Vollzeit ²⁾ | 18 215 | 2 861 | 1 156 | 724 | 786 | 584 | 1 319 | 941 | 556 | 486 | 8 802 |
| Teilzeit ³⁾ | 1 466 | 77 | 35 | 26 | 50 | 34 | 76 | 40 | 58 | 11 | 1 059 |

*) Einschl. Betrieb/Behörde ist nicht in Abteilungen gegliedert, ohne Angabe.

1) Klassifikation der Wirtschaftszweige, Ausgabe 2003 (WZ 2003), Tiefengliederung für den Mikrozensus (siehe Band 1).

2) Erwerbstätige mit einer normalerweise geleisteten Arbeitszeit von 32 Stunden und mehr.

3) Erwerbstätige mit einer normalerweise geleisteten Arbeitszeit von weniger als 32 Stunden.

Beruf und Ausbildung

17 Erwerbstätige im März 2004 nach Wirtschaftsunterbereichen, Altersgruppen, Art der ausgeübten Tätigkeit, monatlichem Nettoeinkommen, beruflichem Ausbildungs-/Hochschulabschluss und Abteilung/Werkabteilung, in der der Arbeitsplatz liegt

1 000

| Gegenstand der Nachweisung | Erwerbs- tätige ins- gesamt | Arbeitsplatz liegt in der Abteilung/Werksabteilung | | | | | | | | | |
|--|--|---|---|---|---|--|--|--|--|---|--|
| | | Ferti- gung, Produk- tion, Mont- age | Instand- haltung, Repa- ratur, Betriebs- mitteler- stellung | Arbeits- vorbe- reitung, Organisa- tion, Kontrolle | Ent- wick- lung, For- schung, Design | Material- wirt- schaft, Lager, Einkauf | Verkauf, Marke- ting, Kunden- be- treuung | Rech- nungs- wesen, Rechts- wesen, Datenver- arbeitung | Personal- wesen, medizinische Be- treuung, Sozial- pflege | Ge- schäfts- leitung, Amts- leitung, Direktion | In keiner dieser Ab- teil- ungen tätig *) |
| noch M ä n n l i c h | | | | | | | | | | | |
| Mit Angabe des Netto- einkommens zusammen | 18 580 | 2 841 | 1 151 | 722 | 808 | 597 | 1 341 | 948 | 594 | 468 | 9 110 |
| Nettoeinkommen von ... bis unter ... EUR | | | | | | | | | | | |
| unter 300 | 460 | 52 | 20 | / | / | 8 | 16 | 6 | 11 | / | 340 |
| 300 - 500 | 767 | 87 | 51 | 8 | 14 | 15 | 35 | 21 | 31 | / | 503 |
| 500 - 700 | 653 | 83 | 28 | 8 | 17 | 15 | 38 | 24 | 25 | / | 413 |
| 700 - 900 | 770 | 85 | 34 | 10 | 10 | 24 | 33 | 19 | 20 | / | 532 |
| 900 - 1 300 | 3 448 | 572 | 245 | 82 | 50 | 150 | 187 | 83 | 63 | 11 | 2 005 |
| 1 300 - 1 500 | 2 138 | 429 | 171 | 77 | 49 | 97 | 130 | 70 | 50 | 12 | 1 053 |
| 1 500 - 2 000 | 4 188 | 889 | 339 | 211 | 167 | 160 | 299 | 212 | 112 | 39 | 1 760 |
| 2 000 - 2 600 | 2 929 | 467 | 185 | 185 | 201 | 81 | 266 | 226 | 118 | 73 | 1 126 |
| 2 600 und mehr | 3 227 | 179 | 77 | 139 | 296 | 48 | 336 | 287 | 163 | 326 | 1 377 |
| Ohne Angabe des Nettoeinkommens ⁴⁾ | 1 101 | 97 | 39 | 28 | 28 | 21 | 54 | 33 | 20 | 29 | 751 |
| Mit Angabe eines beruflichen Ausbildungs- bzw. Hochschul- abschlusses zusammen | 15 430 | 2 201 | 987 | 656 | 748 | 448 | 1 167 | 856 | 514 | 449 | 7 403 |
| davon: | | | | | | | | | | | |
| Berufliches Praktikum ⁵⁾ | 150 | 33 | 9 | / | / | 8 | 8 | / | / | / | 81 |
| Lehrausbildung ⁶⁾ | 9 721 | 1 847 | 783 | 364 | 190 | 365 | 718 | 426 | 186 | 120 | 4 722 |
| Meister-/Technikeraus- bildung, Fachschul- abschluss ⁷⁾ | 1 867 | 208 | 145 | 133 | 112 | 34 | 141 | 75 | 71 | 63 | 885 |
| Abschluss der Fachschule in der ehem. DDR | 173 | 16 | 7 | 10 | / | / | 13 | 10 | 7 | 7 | 94 |
| Abschluss einer Verwaltungs- fachhochschule | 193 | / | / | 9 | / | / | 12 | 68 | 12 | 22 | 62 |
| Fachhochschulabschluss ⁸⁾ | 1 249 | 58 | 29 | 82 | 193 | 19 | 138 | 113 | 48 | 83 | 487 |
| Universitätsabschluss / Promotion ⁹⁾ | 2 078 | 38 | 12 | 54 | 243 | 17 | 137 | 161 | 189 | 154 | 1 072 |

*) Einschl. Betrieb/Behörde ist nicht in Abteilungen gegliedert, ohne Angabe.

4) Einschl. Selbstständige Landwirte in der Haupttätigkeit und der Erwerbstätigen ohne Einkommen.

5) Einschl. Anlerausbildung

6) Einschl. Berufsvorbereitungsjahr, berufsqualifizierender Abschluss an Berufsfach-/Kollegschulen, Abschluss einer einjährigen Schule des Gesundheitswesens.

7) Einschl. Abschluss einer 2- oder 3-jährigen Schule des Gesundheitswesens, Abschluss einer Fachakademie oder einer Berufsakademie.

8) Auch Ingenieurschulabschluss.

9) Wissenschaftliche Hochschule, auch Kunsthochschule.

Beruf und Ausbildung

17 Erwerbstätige im März 2004 nach Wirtschaftsunterbereichen, Altersgruppen, Art der ausgeübten Tätigkeit, monatlichem Nettoeinkommen, beruflichem Ausbildungs-/Hochschulabschluss und Abteilung/Werksabteilung, in der der Arbeitsplatz liegt

1 000

| Gegenstand der Nachweisung | Erwerbs- tätige ins- gesamt | Arbeitsplatz liegt in der Abteilung/Werksabteilung | | | | | | | | | |
|--|--|---|---|---|---|--|--|--|---|---|--|
| | | Ferti- gung, Produk- tion, Mon- tage | Instand- haltung, Repa- ratur, Betriebs- mitteler- stellung | Arbeits- vorbe- reitung, Organisa- tion, Kontrolle | Ent- wick- lung, For- schung, Design | Material- wirt- schaft, Lager, Einkauf | Verkauf, Marke- ting, Kunden- be- treuung | Rech- nungs- wesen, Rechts- wesen, Datenver- arbeitung | Personal- wesen, medizini- sche Be- treuung, Sozial- pflege | Ge- schäfts- leitung, Amts- leitung, Direktion | In keiner dieser Ab- teil- ungen tätig *) |
| Weiblich | | | | | | | | | | | |
| Erwerbstätige zusammen | 15 978 | 689 | 111 | 324 | 229 | 248 | 1 566 | 1 820 | 1 508 | 194 | 9 288 |
| Wirtschaftsunterbereich ¹⁾ | | | | | | | | | | | |
| Land- und Forstwirtschaft; Fischerei | 274 | 11 | / | / | / | / | 7 | 8 | / | / | 240 |
| Bergbau und Verarbeitendes Gewerbe | 2 295 | 522 | 19 | 113 | 97 | 94 | 301 | 255 | 50 | 36 | 808 |
| Energie- und Wasser- versorgung | 63 | / | / | / | / | / | 11 | 23 | / | / | 11 |
| Baugewerbe | 316 | 11 | / | 7 | 8 | / | 13 | 55 | / | / | 205 |
| Handel und Gastgewerbe | 3 361 | 50 | 12 | 37 | 7 | 93 | 718 | 168 | 27 | 27 | 2 222 |
| Verkehr und Nachrichten- übermittlung | 560 | 11 | / | 28 | / | 16 | 107 | 82 | 14 | 9 | 285 |
| Kredit- und Versicherungs- gewerbe | 654 | / | / | 19 | / | / | 172 | 242 | 17 | 12 | 182 |
| Grundstückswesen, Ver- mietung, wirtschaftliche Dienstleistungen | 1 546 | 18 | 16 | 31 | 52 | 7 | 104 | 174 | 21 | 19 | 1 105 |
| Öffentliche Verwaltung u.ä. | 1 262 | 5 | 20 | 36 | 11 | 8 | 54 | 567 | 99 | 34 | 427 |
| Öffentliche und private Dienst- leistungen (ohne öffentliche Verwaltung) | 5 647 | 59 | 31 | 48 | 45 | 19 | 79 | 245 | 1 271 | 49 | 3 802 |
| Alter von ... bis unter ... Jahren | | | | | | | | | | | |
| unter 20 | 511 | 17 | / | 5 | / | 7 | 56 | 41 | 49 | / | 327 |
| 20 - 30 | 2 770 | 97 | 14 | 50 | 58 | 43 | 352 | 308 | 278 | 19 | 1 553 |
| 30 - 45 | 6 644 | 300 | 41 | 151 | 109 | 111 | 688 | 787 | 651 | 84 | 3 721 |
| 45 - 60 | 5 371 | 256 | 47 | 110 | 54 | 80 | 435 | 638 | 495 | 79 | 3 178 |
| 60 - 65 | 515 | 15 | / | 7 | / | 6 | 30 | 44 | 31 | 9 | 365 |
| 65 und mehr | 166 | / | / | / | / | / | 6 | / | / | / | 144 |
| Art der ausgeübten Tätigkeit | | | | | | | | | | | |
| Vollzeit ²⁾ | 9 132 | 545 | 55 | 227 | 166 | 159 | 970 | 1 225 | 952 | 160 | 4 674 |
| Teilzeit ³⁾ | 6 846 | 145 | 56 | 97 | 63 | 90 | 596 | 594 | 556 | 34 | 4 615 |

*) Einschl. Betrieb/Behörde ist nicht in Abteilungen gegliedert, ohne Angabe.

1) Klassifikation der Wirtschaftszweige, Ausgabe 2003 (WZ 2003), Tiefengliederung für den Mikrozensus (siehe Band 1).

2) Erwerbstätige mit einer normalerweise geleisteten Arbeitszeit von 32 Stunden und mehr.

3) Erwerbstätige mit einer normalerweise geleisteten Arbeitszeit von weniger als 32 Stunden.

Beruf und Ausbildung

17 Erwerbstätige im März 2004 nach Wirtschaftsunterbereichen, Altersgruppen, Art der ausgeübten Tätigkeit, monatlichem Nettoeinkommen, beruflichem Ausbildungs-/Hochschulabschluss und Abteilung/Werkabteilung, in der der Arbeitsplatz liegt

1 000

| Gegenstand der Nachweisung | Erwerbs- tätige ins- gesamt | Arbeitsplatz liegt in der Abteilung/Werkabteilung | | | | | | | | | |
|--|--|---|---|---|---|--|--|--|---|---|--|
| | | Ferti- gung, Produk- tion, Mon- tage | Instand- haltung, Repa- ratur, Betriebs- mitteler- stellung | Arbeits- vorbe- reitung, Organisa- tion, Kontrolle | Ent- wick- lung, For- schung, Design | Material- wirt- schaft, Lager, Einkauf | Verkauf, Marke- ting, Kunden- be- treuung | Rech- nungs- wesen, Rechts- wesen, Datenver- arbeitung | Personal- wesen, medizini- sche Be- treuung, Sozial- pflege | Ge- schäfts- leitung, Amts- leitung, Direktion | In keiner dieser Ab- teil- ungen tätig *) |
| noch Weiblich | | | | | | | | | | | |
| Mit Angabe des Netto- einkommens zusammen | 15 172 | 663 | 108 | 311 | 222 | 239 | 1 503 | 1 742 | 1 456 | 184 | 8 745 |
| Nettoeinkommen von ... bis unter ... EUR | | | | | | | | | | | |
| unter 300 | 1 153 | 32 | 11 | 7 | 6 | 13 | 79 | 47 | 45 | / | 910 |
| 300 - 500 | 1 971 | 54 | 17 | 20 | 14 | 28 | 149 | 113 | 109 | / | 1 463 |
| 500 - 700 | 1 695 | 67 | 19 | 25 | 15 | 23 | 172 | 154 | 137 | / | 1 078 |
| 700 - 900 | 1 673 | 91 | 13 | 30 | 15 | 27 | 161 | 156 | 127 | 8 | 1 045 |
| 900 - 1 300 | 3 896 | 254 | 25 | 94 | 50 | 81 | 426 | 474 | 386 | 29 | 2 077 |
| 1 300 - 1 500 | 1 498 | 79 | 10 | 48 | 25 | 29 | 162 | 255 | 221 | 21 | 648 |
| 1 500 - 2 000 | 1 891 | 66 | 10 | 59 | 54 | 25 | 223 | 356 | 274 | 45 | 779 |
| 2 000 - 2 600 | 831 | 16 | / | 20 | 26 | 9 | 80 | 129 | 99 | 30 | 418 |
| 2 600 und mehr | 565 | / | / | 8 | 16 | / | 50 | 58 | 58 | 39 | 326 |
| Ohne Angabe des Nettoeinkommens ⁴⁾ | 806 | 26 | / | 13 | 7 | 10 | 63 | 78 | 52 | 10 | 543 |
| Mit Angabe eines beruflichen Ausbildungs- bzw. Hochschul- abschlusses zusammen | 12 181 | 409 | 69 | 256 | 196 | 182 | 1 245 | 1 559 | 1 270 | 163 | 6 832 |
| davon: | | | | | | | | | | | |
| Berufliches Praktikum ⁵⁾ | 143 | 10 | / | / | / | / | 14 | 14 | 10 | / | 85 |
| Lehrausbildung ⁶⁾ | 8 495 | 358 | 58 | 186 | 88 | 154 | 998 | 1 178 | 668 | 91 | 4 717 |
| Meister-/Technikeraus- bildung, Fachschul- abschluss ⁷⁾ | 944 | 17 | / | 18 | 18 | 8 | 55 | 64 | 245 | 13 | 504 |
| Abschluss der Fachschule in der ehem. DDR | 388 | 6 | / | 7 | / | / | 23 | 50 | 67 | 6 | 223 |
| Abschluss einer Verwaltungs- fachhochschule | 129 | / | / | / | / | / | 10 | 59 | 11 | / | 40 |
| Fachhochschulabschluss ⁸⁾ | 620 | 8 | / | 17 | 27 | 6 | 59 | 83 | 80 | 14 | 323 |
| Universitätsabschluss / Promotion ⁹⁾ | 1 461 | 9 | / | 22 | 58 | 7 | 85 | 111 | 191 | 34 | 942 |

*) Einschl. Betrieb/Behörde ist nicht in Abteilungen gegliedert, ohne Angabe.

4) Einschl. Selbstständige Landwirte in der Haupttätigkeit und der Erwerbstätigen ohne Einkommen.

5) Einschl. Anlernausbildung

6) Einschl. Berufsvorbereitungsjahr, berufsqualifizierender Abschluss an Berufsfach-/Kollegschulen, Abschluss einer einjährigen Schule des Gesundheitswesens.

7) Einschl. Abschluss einer 2- oder 3-jährigen Schule des Gesundheitswesens, Abschluss einer Fachakademie oder einer Berufsakademie.

8) Auch Ingenieurschulabschluss.

9) Wissenschaftliche Hochschule, auch Kunsthochschule.

Beruf und Ausbildung

17 Erwerbstätige im März 2004 nach Wirtschaftsunterbereichen, Altersgruppen, Art der ausgeübten Tätigkeit, monatlichem Nettoeinkommen, beruflichem Ausbildungs-/Hochschulabschluss und Abteilung/Werkabteilung, in der der Arbeitsplatz liegt

1 000

| Gegenstand der Nachweisung | Erwerbs- tätige ins- gesamt | Arbeitsplatz liegt in der Abteilung/Werksabteilung | | | | | | | | | |
|--|--|---|---|---|---|--|--|--|---|---|--|
| | | Ferti- gung, Produk- tion, Mon- tage | Instand- haltung, Repa- ratur, Betriebs- mitteler- stellung | Arbeits- vorbe- reitung, Organisa- tion, Kontrolle | Ent- wick- lung, For- schung, Design | Material- wirt- schaft, Lager, Einkauf | Verkauf, Marke- ting, Kunden- be- treuung | Rech- nungs- wesen, Rechts- wesen, Datenver- arbeitung | Personal- wesen, medizini- sche Be- treuung, Sozial- pflege | Ge- schäfts- leitung, Amts- leitung, Direktion | In keiner dieser Ab- teil- ungen tätig *) |
| Insgesamt | | | | | | | | | | | |
| Erwerbstätige insgesamt | 35 659 | 3 628 | 1 302 | 1 074 | 1 065 | 866 | 2 961 | 2 801 | 2 122 | 691 | 19 150 |
| Wirtschaftsunterbereich ¹⁾ | | | | | | | | | | | |
| Land- und Forstwirtschaft; Fischerei | 832 | 41 | 17 | 8 | / | / | 13 | 10 | / | 7 | 727 |
| Bergbau und Verarbeitendes Gewerbe | 8 255 | 2 739 | 432 | 438 | 572 | 361 | 673 | 405 | 97 | 158 | 2 380 |
| Energie- und Wasser- versorgung | 296 | 32 | 59 | 29 | 12 | 8 | 32 | 43 | 10 | 9 | 62 |
| Baugewerbe | 2 435 | 326 | 120 | 66 | 42 | 23 | 48 | 74 | 8 | 34 | 1 693 |
| Handel und Gastgewerbe | 6 217 | 179 | 207 | 94 | 31 | 283 | 1 187 | 221 | 39 | 100 | 3 876 |
| Verkehr und Nachrichten- übermittlung | 1 971 | 61 | 104 | 110 | 26 | 82 | 219 | 133 | 31 | 36 | 1 169 |
| Kredit- und Versicherungs- gewerbe | 1 296 | / | 9 | 42 | 14 | 6 | 338 | 410 | 29 | 42 | 402 |
| Grundstückswesen, Ver- mietung, wirtschaftliche Dienstleistungen | 3 276 | 66 | 72 | 87 | 208 | 24 | 236 | 274 | 35 | 71 | 2 203 |
| Öffentliche Verwaltung u.ä. | 2 922 | 26 | 149 | 113 | 36 | 31 | 86 | 912 | 173 | 116 | 1 281 |
| Öffentliche und private Dienst- leistungen (ohne öffentliche Verwaltung) | 8 159 | 152 | 132 | 88 | 121 | 44 | 128 | 319 | 1 700 | 118 | 5 357 |
| Alter von ... bis unter ... Jahren | | | | | | | | | | | |
| unter 20 | 1 206 | 155 | 65 | 13 | 16 | 21 | 88 | 59 | 72 | / | 715 |
| 20 - 30 | 5 903 | 591 | 190 | 131 | 182 | 136 | 585 | 455 | 378 | 34 | 3 221 |
| 30 - 45 | 14 850 | 1 616 | 515 | 496 | 539 | 387 | 1 326 | 1 196 | 892 | 270 | 7 613 |
| 45 - 60 | 11 803 | 1 163 | 478 | 392 | 285 | 292 | 870 | 995 | 704 | 314 | 6 310 |
| 60 - 65 | 1 447 | 93 | 48 | 38 | 39 | 27 | 79 | 89 | 69 | 56 | 909 |
| 65 und mehr | 450 | 9 | 5 | / | / | / | 13 | 7 | 7 | 15 | 383 |
| Art der ausgeübten Tätigkeit | | | | | | | | | | | |
| Vollzeit ²⁾ | 27 347 | 3 406 | 1 211 | 951 | 953 | 742 | 2 288 | 2 167 | 1 507 | 645 | 13 476 |
| Teilzeit ³⁾ | 8 312 | 222 | 91 | 123 | 113 | 123 | 673 | 634 | 615 | 45 | 5 674 |

*) Einschl. Betrieb/Behörde ist nicht in Abteilungen gegliedert, ohne Angabe.

1) Klassifikation der Wirtschaftszweige, Ausgabe 2003 (WZ 2003), Tiefengliederung für den Mikrozensus (siehe Band 1).

2) Erwerbstätige mit einer normalerweise geleisteten Arbeitszeit von 32 Stunden und mehr.

3) Erwerbstätige mit einer normalerweise geleisteten Arbeitszeit von weniger als 32 Stunden.

Beruf und Ausbildung

17 Erwerbstätige im März 2004 nach Wirtschaftsunterbereichen, Altersgruppen, Art der ausgeübten Tätigkeit, monatlichem Nettoeinkommen, beruflichem Ausbildungs-/Hochschulabschluss und Abteilung/Werkabteilung, in der der Arbeitsplatz liegt

1 000

| Gegenstand der Nachweisung | Erwerbs- tätige ins- gesamt | Arbeitsplatz liegt in der Abteilung/Werkabteilung | | | | | | | | | |
|--|--|---|---|---|---|--|--|--|---|---|--|
| | | Ferti- gung, Produk- tion, Mont- age | Instand- haltung, Repa- ratur, Betriebs- mitteler- stellung | Arbeits- vorbe- reitung, Organisa- tion, Kontrolle | Ent- wick- lung, For- schung, Design | Material- wirt- schaft, Lager, Einkauf | Verkauf, Marke- ting, Kunden- be- treuung | Rech- nungs- wesen, Rechts- wesen, Datenver- arbeitung | Personal- wesen, medizini- sche Be- treuung, Sozial- pflege | Ge- schäfts- leitung, Amts- leitung, Direktion | In keiner dieser Ab- teil- ungen tätig *) |
| noch I n s g e s a m t | | | | | | | | | | | |
| Mit Angabe des Netto- einkommens zusammen | 33 753 | 3 504 | 1 259 | 1 033 | 1 030 | 836 | 2 844 | 2 690 | 2 050 | 652 | 17 855 |
| Nettoeinkommen von ... bis unter ... EUR | | | | | | | | | | | |
| unter 300 | 1 614 | 84 | 31 | 10 | 10 | 21 | 95 | 53 | 56 | / | 1 250 |
| 300 - 500 | 2 738 | 141 | 68 | 28 | 28 | 43 | 185 | 134 | 141 | 6 | 1 966 |
| 500 - 700 | 2 348 | 149 | 47 | 32 | 32 | 38 | 210 | 178 | 163 | 6 | 1 492 |
| 700 - 900 | 2 443 | 176 | 47 | 40 | 25 | 50 | 194 | 175 | 147 | 11 | 1 577 |
| 900 - 1 300 | 7 344 | 825 | 270 | 176 | 100 | 231 | 614 | 558 | 449 | 40 | 4 082 |
| 1 300 - 1 500 | 3 635 | 507 | 181 | 125 | 74 | 126 | 292 | 324 | 271 | 33 | 1 701 |
| 1 500 - 2 000 | 6 079 | 955 | 349 | 269 | 222 | 185 | 523 | 568 | 386 | 84 | 2 539 |
| 2 000 - 2 600 | 3 760 | 484 | 188 | 206 | 227 | 89 | 346 | 355 | 217 | 103 | 1 545 |
| 2 600 und mehr | 3 793 | 183 | 78 | 147 | 312 | 53 | 386 | 345 | 221 | 364 | 1 704 |
| Ohne Angabe des Nettoeinkommens ⁴⁾ | 1 906 | 124 | 43 | 41 | 35 | 30 | 117 | 111 | 72 | 39 | 1 295 |
| Mit Angabe eines beruflichen Ausbildungs- bzw. Hochschul- abschlusses zusammen | 27 611 | 2 610 | 1 056 | 912 | 944 | 630 | 2 412 | 2 415 | 1 784 | 613 | 14 235 |
| davon: | | | | | | | | | | | |
| Berufliches Praktikum ⁵⁾ | 293 | 43 | 11 | 7 | / | 11 | 22 | 16 | 11 | / | 166 |
| Lehrausbildung ⁶⁾ | 18 216 | 2 204 | 841 | 549 | 278 | 518 | 1 716 | 1 604 | 854 | 211 | 9 439 |
| Meister-/Technikeraus- bildung, Fachschul- abschluss ⁷⁾ | 2 811 | 224 | 148 | 151 | 129 | 42 | 195 | 139 | 316 | 77 | 1 389 |
| Abschluss der Fachschule in der ehem. DDR | 561 | 22 | 8 | 17 | 9 | 7 | 37 | 60 | 73 | 13 | 317 |
| Abschluss einer Verwaltungs- fachhochschule | 322 | / | / | 12 | / | / | 22 | 127 | 23 | 27 | 102 |
| Fachhochschulabschluss ⁸⁾ | 1 869 | 66 | 32 | 99 | 220 | 25 | 197 | 197 | 127 | 97 | 809 |
| Universitätsabschluss / Promotion ⁹⁾ | 3 539 | 47 | 14 | 77 | 302 | 24 | 223 | 272 | 380 | 188 | 2 014 |

*) Einschl. Betrieb/Behörde ist nicht in Abteilungen gegliedert, ohne Angabe.

4) Einschl. Selbstständige Landwirte in der Haupttätigkeit und der Erwerbstätigen ohne Einkommen.

5) Einschl. Anlernausbildung

6) Einschl. Berufsvorbereitungsjahr, berufsqualifizierender Abschluss an Berufsfach-/Kollegschulen, Abschluss einer einjährigen Schule des Gesundheitswesens.

7) Einschl. Abschluss einer 2- oder 3-jährigen Schule des Gesundheitswesens, Abschluss einer Fachakademie oder einer Berufsakademie.

8) Auch Ingenieurschulabschluss.

9) Wissenschaftliche Hochschule, auch Kunsthochschule.

Beruf und Ausbildung

17 Erwerbstätige im März 2004 nach Wirtschaftsunterbereichen, Altersgruppen, Art der ausgeübten Tätigkeit, monatlichem Nettoeinkommen, beruflichem Ausbildungs-/Hochschulabschluss und Abteilung/Werkabteilung, in der der Arbeitsplatz liegt

| Gegenstand der Nachweisung | Erwerbs- tätige ins- gesamt | Arbeitsplatz liegt in der Abteilung/Werkabteilung | | | | | | | | | |
|--|--|---|---|---|---|--|--|--|--|---|---|
| | | Ferti- gung, Produk- tion, Mon- tage | Instand- haltung, Repa- ratur, Betriebs- mitteler- stellung | Arbeits- vorbe- reitung, Organisa- tion, Kontrolle | Ent- wick- lung, For- schung, Design | Material- wirt- schaft, Lager, Einkauf | Verkauf, Marke- ting, Kunden- be- treuung | Rech- nungs- wesen, Rechts- wesen, Datenver- arbeitung | Personal- wesen, medizinische Be- treuung, Sozial- pflege | Ge- schäfts- leitung, Amts- leitung, Direktion | In keiner dieser Ab- teil- ungen tätig ^{*)} |
| Männlich | | | | | | | | | | | |
| 1 000 | | | | | | | | | | | |
| Erwerbstätige zusammen | 19 681 | 2 938 | 1 191 | 750 | 836 | 618 | 1 395 | 981 | 614 | 497 | 9 861 |
| In Prozent der Erwerbstätigen | | | | | | | | | | | |
| Wirtschaftsunterbereich ¹⁾ | | | | | | | | | | | |
| Land- und Forstwirtschaft; Fischerei | 2,8 | 1,0 | 1,3 | 0,8 | 0,2 | 0,4 | 0,5 | 0,2 | 0,1 | 1,2 | 4,9 |
| Bergbau und Verarbeitendes Gewerbe | 30,3 | 75,5 | 34,7 | 43,4 | 56,9 | 43,2 | 26,6 | 15,3 | 7,6 | 24,5 | 15,9 |
| Energie- und Wasser- versorgung | 1,2 | 1,1 | 4,8 | 3,4 | 1,2 | 0,9 | 1,5 | 2,0 | 0,8 | 1,5 | 0,5 |
| Baugewerbe | 10,8 | 10,7 | 9,8 | 7,9 | 4,1 | 2,9 | 2,5 | 1,9 | 0,6 | 6,0 | 15,1 |
| Handel und Gastgewerbe | 14,5 | 4,4 | 16,4 | 7,6 | 2,9 | 30,7 | 33,6 | 5,4 | 2,0 | 14,6 | 16,8 |
| Verkehr und Nachrichten- übermittlung | 7,2 | 1,7 | 8,3 | 10,9 | 2,8 | 10,8 | 8,0 | 5,3 | 2,8 | 5,4 | 9,0 |
| Kredit- und Versicherungs- gewerbe | 3,3 | 0,1 | 0,6 | 3,1 | 1,3 | 0,7 | 12,0 | 17,1 | 1,9 | 6,0 | 2,2 |
| Grundstückswesen, Ver- mietung, wirtschaftliche Dienstleistungen | 8,8 | 1,6 | 4,7 | 7,5 | 18,7 | 2,8 | 9,5 | 10,1 | 2,4 | 10,5 | 11,1 |
| Öffentliche Verwaltung u.ä. | 8,4 | 0,7 | 10,9 | 10,2 | 2,9 | 3,6 | 2,3 | 35,1 | 12,0 | 16,4 | 8,7 |
| Öffentliche und private Dienst- leistungen (ohne öffentliche Verwaltung) | 12,8 | 3,1 | 8,5 | 5,3 | 9,1 | 4,1 | 3,6 | 7,5 | 69,8 | 14,0 | 15,8 |
| Alter von ... bis unter ... Jahren | | | | | | | | | | | |
| unter 20 | 3,5 | 4,7 | 5,2 | 1,1 | 1,4 | 2,2 | 2,3 | 1,8 | 3,8 | 0,1 | 3,9 |
| 20 - 30 | 15,9 | 16,8 | 14,8 | 10,9 | 14,9 | 15,0 | 16,7 | 15,1 | 16,3 | 3,0 | 16,9 |
| 30 - 45 | 41,7 | 44,8 | 39,8 | 46,0 | 51,4 | 44,7 | 45,7 | 41,7 | 39,2 | 37,5 | 39,5 |
| 45 - 60 | 32,7 | 30,9 | 36,2 | 37,6 | 27,7 | 34,4 | 31,2 | 36,4 | 34,0 | 47,3 | 31,8 |
| 60 - 65 | 4,7 | 2,6 | 3,6 | 4,1 | 4,3 | 3,4 | 3,5 | 4,6 | 6,2 | 9,5 | 5,5 |
| 65 und mehr | 1,4 | 0,2 | 0,3 | 0,4 | 0,3 | 0,4 | 0,5 | 0,4 | 0,6 | 2,5 | 2,4 |
| Art der ausgeübten Tätigkeit | | | | | | | | | | | |
| Vollzeit ²⁾ | 92,6 | 97,4 | 97,1 | 96,5 | 94,0 | 94,5 | 94,5 | 96,0 | 90,5 | 97,7 | 89,3 |
| Teilzeit ³⁾ | 7,4 | 2,6 | 2,9 | 3,5 | 6,0 | 5,5 | 5,5 | 4,0 | 9,5 | 2,3 | 10,7 |

*) Einschl. Betrieb/Behörde ist nicht in Abteilungen gegliedert, ohne Angabe.

1) Klassifikation der Wirtschaftszweige, Ausgabe 2003 (WZ 2003), Tiefengliederung für den Mikrozensus (siehe Band 1).

2) Erwerbstätige mit einer normalerweise geleisteten Arbeitszeit von 32 Stunden und mehr.

3) Erwerbstätige mit einer normalerweise geleisteten Arbeitszeit von weniger als 32 Stunden.

Beruf und Ausbildung

17 Erwerbstätige im März 2004 nach Wirtschaftsunterbereichen, Altersgruppen, Art der ausgeübten Tätigkeit, monatlichem Nettoeinkommen, beruflichem Ausbildungs-/Hochschulabschluss und Abteilung/Werkabteilung, in der der Arbeitsplatz liegt

| Gegenstand der Nachweisung | Erwerbstätige insgesamt | Arbeitsplatz liegt in der Abteilung/Werkabteilung | | | | | | | | | |
|----------------------------|-------------------------|---|---|--|--------------------------------|------------------------------------|-------------------------------------|--|---|--|---------------------------------------|
| | | Fertigung, Produktion, Montage | Instandhaltung, Reparatur, Betriebsmittelerstellung | Arbeitsvorbereitung, Organisation, Kontrolle | Entwicklung, Forschung, Design | Materialwirtschaft, Lager, Einkauf | Verkauf, Marketing, Kundenbetreuung | Rechnungswesen, Rechtswesen, Datenverarbeitung | Personalwesen, medizinische Betreuung, Sozialpflege | Geschäftsleitung, Amtsleitung, Direktion | In keiner dieser Abteilungen tätig *) |

noch M ä n n l i c h

In Prozent der Erwerbstätigen

| | | | | | | | | | | | |
|---|------|------|------|------|------|------|------|------|------|------|------|
| Mit Angabe des Nettoeinkommens zusammen | 94,4 | 96,7 | 96,7 | 96,3 | 96,7 | 96,7 | 96,1 | 96,6 | 96,7 | 94,2 | 92,4 |
| Nettoeinkommen von ... bis unter ... EUR | | | | | | | | | | | |
| unter 300 | 2,3 | 1,8 | 1,7 | 0,4 | 0,5 | 1,3 | 1,1 | 0,6 | 1,8 | 0,2 | 3,4 |
| 300 - 500 | 3,9 | 2,9 | 4,3 | 1,0 | 1,7 | 2,5 | 2,5 | 2,2 | 5,1 | 0,3 | 5,1 |
| 500 - 700 | 3,3 | 2,8 | 2,4 | 1,0 | 2,0 | 2,4 | 2,8 | 2,4 | 4,1 | 0,4 | 4,2 |
| 700 - 900 | 3,9 | 2,9 | 2,9 | 1,3 | 1,2 | 3,8 | 2,4 | 1,9 | 3,3 | 0,5 | 5,4 |
| 900 - 1 300 | 17,5 | 19,5 | 20,5 | 11,0 | 6,0 | 24,3 | 13,4 | 8,5 | 10,2 | 2,2 | 20,3 |
| 1 300 - 1 500 | 10,9 | 14,6 | 14,4 | 10,3 | 5,9 | 15,7 | 9,3 | 7,1 | 8,2 | 2,4 | 10,7 |
| 1 500 - 2 000 | 21,3 | 30,2 | 28,5 | 28,1 | 20,0 | 25,9 | 21,5 | 21,6 | 18,2 | 7,8 | 17,8 |
| 2 000 - 2 600 | 14,9 | 15,9 | 15,6 | 24,7 | 24,1 | 13,0 | 19,1 | 23,1 | 19,2 | 14,7 | 11,4 |
| 2 600 und mehr | 16,4 | 6,1 | 6,5 | 18,5 | 35,4 | 7,7 | 24,1 | 29,2 | 26,6 | 65,6 | 14,0 |
| Ohne Angabe des Nettoeinkommens ⁴⁾ | 5,6 | 3,3 | 3,3 | 3,7 | 3,3 | 3,3 | 3,9 | 3,4 | 3,3 | 5,8 | 7,6 |
| Mit Angabe eines beruflichen Ausbildungs- bzw. Hochschulabschlusses zusammen | 78,4 | 74,9 | 82,9 | 87,4 | 89,5 | 72,6 | 83,7 | 87,3 | 83,6 | 90,4 | 75,1 |
| davon: | | | | | | | | | | | |
| Berufliches Praktikum ⁵⁾ | 0,8 | 1,1 | 0,8 | 0,5 | 0,2 | 1,3 | 0,6 | 0,2 | 0,2 | 0,2 | 0,8 |
| Lehrausbildung ⁶⁾ | 49,4 | 62,9 | 65,7 | 48,5 | 22,8 | 59,0 | 51,5 | 43,4 | 30,3 | 24,1 | 47,9 |
| Meister-/Technikerausbildung, Fachschulabschluss ⁷⁾ | 9,5 | 7,1 | 12,2 | 17,7 | 13,4 | 5,5 | 10,1 | 7,6 | 11,5 | 12,8 | 9,0 |
| Abschluss der Fachschule in der ehem. DDR | 0,9 | 0,5 | 0,6 | 1,3 | 0,6 | 0,6 | 1,0 | 1,0 | 1,1 | 1,4 | 1,0 |
| Abschluss einer Verwaltungsfachhochschule | 1,0 | 0,1 | 0,1 | 1,2 | 0,4 | 0,3 | 0,8 | 6,9 | 2,0 | 4,4 | 0,6 |
| Fachhochschulabschluss ⁸⁾ | 6,3 | 2,0 | 2,5 | 10,9 | 23,1 | 3,0 | 9,9 | 11,5 | 7,8 | 16,6 | 4,9 |
| Universitätsabschluss / Promotion ⁹⁾ | 10,6 | 1,3 | 1,0 | 7,3 | 29,1 | 2,8 | 9,9 | 16,5 | 30,8 | 30,9 | 10,9 |

*) Einschl. Betrieb/Behörde ist nicht in Abteilungen gegliedert, ohne Angabe.

4) Einschl. Selbstständige Landwirte in der Haupttätigkeit und der Erwerbstätigen ohne Einkommen.

5) Einschl. Anlerausbildung

6) Einschl. Berufsvorbereitungsjahr, berufsqualifizierender Abschluss an Berufsfach-/Kollegs, Abschluss einer einjährigen Schule des Gesundheitswesens.

7) Einschl. Abschluss einer 2- oder 3-jährigen Schule des Gesundheitswesens, Abschluss einer Fachakademie oder einer Berufsakademie.

8) Auch Ingenieurschulabschluss.

9) Wissenschaftliche Hochschule, auch Kunsthochschule.

Beruf und Ausbildung

17 Erwerbstätige im März 2004 nach Wirtschaftsunterbereichen, Altersgruppen, Art der ausgeübten Tätigkeit, monatlichem Nettoeinkommen, beruflichem Ausbildungs-/Hochschulabschluss und Abteilung/Werkabteilung, in der der Arbeitsplatz liegt

| Gegenstand der Nachweisung | Erwerbs- tätige ins- gesamt | Arbeitsplatz liegt in der Abteilung/Werksabteilung | | | | | | | | | |
|--|--|---|---|---|---|--|--|--|---|---|--|
| | | Ferti- gung, Produk- tion, Mont- age | Instand- haltung, Repa- ratur, Betriebs- mitteler- stellung | Arbeits- vorbe- reitung, Organisa- tion, Kontrolle | Ent- wick- lung, For- schung, Design | Material- wirt- schaft, Lager, Einkauf | Verkauf, Marke- ting, Kunden- be- treuung | Rech- nungs- wesen, Rechts- wesen, Datenver- arbeitung | Personal- wesen, medizini- sche Be- treuung, Sozial- pflege | Ge- schäfts- leitung, Amts- leitung, Direktion | In keiner dieser Ab- teil- ungen tätig *) |
| Weiblich | | | | | | | | | | | |
| 1 000 | | | | | | | | | | | |
| Erwerbstätige zusammen | 15 978 | 689 | 111 | 324 | 229 | 248 | 1 566 | 1 820 | 1 508 | 194 | 9 288 |
| In Prozent der Erwerbstätigen | | | | | | | | | | | |
| Wirtschaftsunterbereich ¹⁾ | | | | | | | | | | | |
| Land- und Forstwirtschaft; Fischerei | 1,7 | 1,6 | 1,3 | 0,7 | 0,5 | 0,5 | 0,4 | 0,5 | 0,0 | 0,5 | 2,6 |
| Bergbau und Verarbeitendes Gewerbe | 14,4 | 75,7 | 17,4 | 34,8 | 42,1 | 37,9 | 19,2 | 14,0 | 3,3 | 18,6 | 8,7 |
| Energie- und Wasser- versorgung | 0,4 | 0,2 | 1,5 | 0,9 | 0,9 | 1,0 | 0,7 | 1,3 | 0,3 | 1,1 | 0,1 |
| Baugewerbe | 2,0 | 1,6 | 3,2 | 2,1 | 3,5 | 1,9 | 0,8 | 3,0 | 0,3 | 2,3 | 2,2 |
| Handel und Gastgewerbe | 21,0 | 7,2 | 10,9 | 11,4 | 2,8 | 37,7 | 45,8 | 9,2 | 1,8 | 14,0 | 23,9 |
| Verkehr und Nachrichten- übermittlung | 3,5 | 1,6 | 4,5 | 8,8 | 1,4 | 6,3 | 6,8 | 4,5 | 0,9 | 4,6 | 3,1 |
| Kredit- und Versicherungs- gewerbe | 4,1 | 0,2 | 1,8 | 5,7 | 1,5 | 0,8 | 11,0 | 13,3 | 1,2 | 6,4 | 2,0 |
| Grundstückswesen, Ver- mietung, wirtschaftliche Dienstleistungen | 9,7 | 2,6 | 14,1 | 9,5 | 22,8 | 2,8 | 6,6 | 9,6 | 1,4 | 9,6 | 11,9 |
| Öffentliche Verwaltung u.ä. | 7,9 | 0,8 | 17,7 | 11,2 | 4,9 | 3,4 | 3,4 | 31,2 | 6,6 | 17,6 | 4,6 |
| Öffentliche und private Dienst- leistungen (ohne öffentliche Verwaltung) | 35,3 | 8,6 | 27,7 | 14,9 | 19,4 | 7,8 | 5,0 | 13,4 | 84,3 | 25,2 | 40,9 |
| Alter von ... bis unter ... Jahren | | | | | | | | | | | |
| unter 20 | 3,2 | 2,5 | 2,6 | 1,6 | 2,1 | 2,8 | 3,5 | 2,2 | 3,2 | 0,5 | 3,5 |
| 20 - 30 | 17,3 | 14,1 | 12,6 | 15,4 | 25,1 | 17,3 | 22,5 | 16,9 | 18,4 | 9,6 | 16,7 |
| 30 - 45 | 41,6 | 43,6 | 37,0 | 46,7 | 47,7 | 44,8 | 43,9 | 43,2 | 43,2 | 43,3 | 40,1 |
| 45 - 60 | 33,6 | 37,2 | 41,8 | 33,9 | 23,4 | 32,3 | 27,8 | 35,0 | 32,8 | 40,8 | 34,2 |
| 60 - 65 | 3,2 | 2,2 | 4,4 | 2,1 | 1,6 | 2,4 | 1,9 | 2,4 | 2,1 | 4,5 | 3,9 |
| 65 und mehr | 1,0 | 0,4 | 1,5 | 0,3 | 0,2 | 0,4 | 0,4 | 0,2 | 0,2 | 1,2 | 1,5 |
| Art der ausgeübten Tätigkeit | | | | | | | | | | | |
| Vollzeit ²⁾ | 57,2 | 79,0 | 49,3 | 70,0 | 72,6 | 63,9 | 61,9 | 67,3 | 63,1 | 82,5 | 50,3 |
| Teilzeit ³⁾ | 42,8 | 21,0 | 50,7 | 30,0 | 27,4 | 36,1 | 38,1 | 32,7 | 36,9 | 17,5 | 49,7 |

*) Einschl. Betrieb/Behörde ist nicht in Abteilungen gegliedert, ohne Angabe.

1) Klassifikation der Wirtschaftszweige, Ausgabe 2003 (WZ 2003), Tiefengliederung für den Mikrozensus (siehe Band 1).

2) Erwerbstätige mit einer normalerweise geleisteten Arbeitszeit von 32 Stunden und mehr.

3) Erwerbstätige mit einer normalerweise geleisteten Arbeitszeit von weniger als 32 Stunden.

Beruf und Ausbildung

17 Erwerbstätige im März 2004 nach Wirtschaftsunterbereichen, Altersgruppen, Art der ausgeübten Tätigkeit, monatlichem Nettoeinkommen, beruflichem Ausbildungs-/Hochschulabschluss und Abteilung/Werkabteilung, in der der Arbeitsplatz liegt

| Gegenstand der Nachweisung | Erwerbstätige insgesamt | Arbeitsplatz liegt in der Abteilung/Werkabteilung | | | | | | | | | |
|----------------------------|-------------------------|---|---|--|--------------------------------|------------------------------------|-------------------------------------|--|---|--|---------------------------------------|
| | | Fertigung, Produktion, Montage | Instandhaltung, Reparatur, Betriebsmittelerstellung | Arbeitsvorbereitung, Organisation, Kontrolle | Entwicklung, Forschung, Design | Materialwirtschaft, Lager, Einkauf | Verkauf, Marketing, Kundenbetreuung | Rechnungswesen, Rechtswesen, Datenverarbeitung | Personalwesen, medizinische Betreuung, Sozialpflege | Geschäftsleitung, Amtsleitung, Direktion | In keiner dieser Abteilungen tätig *) |

noch Weiblich

In Prozent der Erwerbstätigen

| | | | | | | | | | | | |
|---|------|------|------|------|------|------|------|------|------|------|------|
| Mit Angabe des Nettoeinkommens zusammen | 95,0 | 96,2 | 97,0 | 95,9 | 96,7 | 96,1 | 96,0 | 95,7 | 96,6 | 95,0 | 94,1 |
| Nettoeinkommen von ... bis unter ... EUR | | | | | | | | | | | |
| unter 300 | 7,2 | 4,6 | 9,8 | 2,3 | 2,6 | 5,3 | 5,1 | 2,6 | 3,0 | 1,6 | 9,8 |
| 300 - 500 | 12,3 | 7,9 | 14,8 | 6,3 | 6,3 | 11,1 | 9,5 | 6,2 | 7,3 | 2,1 | 15,7 |
| 500 - 700 | 10,6 | 9,7 | 16,9 | 7,6 | 6,4 | 9,4 | 11,0 | 8,5 | 9,1 | 2,4 | 11,6 |
| 700 - 900 | 10,5 | 13,3 | 11,8 | 9,2 | 6,5 | 10,7 | 10,3 | 8,6 | 8,4 | 4,2 | 11,3 |
| 900 - 1 300 | 24,4 | 36,8 | 22,4 | 28,9 | 21,9 | 32,6 | 27,2 | 26,1 | 25,6 | 14,8 | 22,4 |
| 1 300 - 1 500 | 9,4 | 11,4 | 8,7 | 14,8 | 10,7 | 11,7 | 10,4 | 14,0 | 14,7 | 11,0 | 7,0 |
| 1 500 - 2 000 | 11,8 | 9,6 | 9,1 | 18,1 | 23,8 | 9,9 | 14,3 | 19,5 | 18,2 | 23,5 | 8,4 |
| 2 000 - 2 600 | 5,2 | 2,4 | 2,6 | 6,2 | 11,5 | 3,5 | 5,1 | 7,1 | 6,6 | 15,5 | 4,5 |
| 2 600 und mehr | 3,5 | 0,6 | 0,8 | 2,5 | 7,0 | 2,0 | 3,2 | 3,2 | 3,8 | 19,9 | 3,5 |
| Ohne Angabe des Nettoeinkommens ⁴⁾ | 5,0 | 3,8 | 3,0 | 4,1 | 3,3 | 3,9 | 4,0 | 4,3 | 3,4 | 5,0 | 5,9 |
| Mit Angabe eines beruflichen Ausbildungs- bzw. Hochschulabschlusses zusammen | 76,2 | 59,3 | 61,6 | 78,9 | 85,7 | 73,2 | 79,5 | 85,7 | 84,2 | 84,4 | 73,6 |
| davon: | | | | | | | | | | | |
| Berufliches Praktikum ⁵⁾ | 0,9 | 1,5 | 1,7 | 1,0 | 0,4 | 1,2 | 0,9 | 0,8 | 0,6 | 0,3 | 0,9 |
| Lehrausbildung ⁶⁾ | 53,2 | 51,9 | 52,0 | 57,3 | 38,4 | 61,9 | 63,7 | 64,8 | 44,3 | 47,0 | 50,8 |
| Meister-/Technikerausbildung, Fachschulabschluss ⁷⁾ | 5,9 | 2,4 | 2,7 | 5,6 | 7,7 | 3,3 | 3,5 | 3,5 | 16,2 | 6,8 | 5,4 |
| Abschluss der Fachschule in der ehem. DDR | 2,4 | 0,8 | 0,4 | 2,1 | 1,8 | 1,3 | 1,5 | 2,7 | 4,4 | 3,0 | 2,4 |
| Abschluss einer Verwaltungsfachhochschule | 0,8 | 0,1 | 0,1 | 0,9 | 0,1 | 0,2 | 0,6 | 3,3 | 0,7 | 2,4 | 0,4 |
| Fachhochschulabschluss ⁸⁾ | 3,9 | 1,2 | 2,6 | 5,2 | 11,8 | 2,5 | 3,8 | 4,6 | 5,3 | 7,3 | 3,5 |
| Universitätsabschluss / Promotion ⁹⁾ | 9,1 | 1,3 | 2,0 | 6,8 | 25,4 | 2,7 | 5,5 | 6,1 | 12,6 | 17,6 | 10,1 |

*) Einschl. Betrieb/Behörde ist nicht in Abteilungen gegliedert, ohne Angabe.

4) Einschl. Selbstständige Landwirte in der Haupttätigkeit und der Erwerbstätigen ohne Einkommen.

5) Einschl. Anlernausbildung

6) Einschl. Berufsvorbereitungsjahr, berufsqualifizierender Abschluss an Berufsfach-/Kollegschulen, Abschluss einer einjährigen Schule des Gesundheitswesens.

7) Einschl. Abschluss einer 2- oder 3-jährigen Schule des Gesundheitswesens, Abschluss einer Fachakademie oder einer Berufsakademie.

8) Auch Ingenieurschulabschluss.

9) Wissenschaftliche Hochschule, auch Kunsthochschule.

Beruf und Ausbildung

17 Erwerbstätige im März 2004 nach Wirtschaftsunterbereichen, Altersgruppen, Art der ausgeübten Tätigkeit, monatlichem Nettoeinkommen, beruflichem Ausbildungs-/Hochschulabschluss und Abteilung/Werkabteilung, in der der Arbeitsplatz liegt

| Gegenstand der Nachweisung | Erwerbs- tätige ins- gesamt | Arbeitsplatz liegt in der Abteilung/Werksabteilung | | | | | | | | | |
|--|--|---|---|---|---|--|--|--|---|---|--|
| | | Ferti- gung, Produk- tion, Mon- tage | Instand- haltung, Repa- ratur, Betriebs- mitteler- stellung | Arbeits- vorbe- reitung, Organisa- tion, Kontrolle | Ent- wick- lung, For- schung, Design | Material- wirt- schaft, Lager, Einkauf | Verkauf, Marke- ting, Kunden- be- treuung | Rech- nungs- wesen, Rechts- wesen, Datenver- arbeitung | Personal- wesen, medizini- sche Be- treuung, Sozial- pflege | Ge- schäfts- leitung, Amts- leitung, Direktion | In keiner dieser Ab- teil- ungen tätig *) |
| Insgesamt | | | | | | | | | | | |
| 1 000 | | | | | | | | | | | |
| Erwerbstätige insgesamt | 35 659 | 3 628 | 1 302 | 1 074 | 1 065 | 866 | 2 961 | 2 801 | 2 122 | 691 | 19 150 |
| In Prozent der Erwerbstätigen | | | | | | | | | | | |
| Wirtschaftsunterbereich ¹⁾ | | | | | | | | | | | |
| Land- und Forstwirtschaft; Fischerei | 2,3 | 1,1 | 1,3 | 0,8 | 0,3 | 0,4 | 0,5 | 0,4 | 0,1 | 1,0 | 3,8 |
| Bergbau und Verarbeitendes Gewerbe | 23,1 | 75,5 | 33,2 | 40,8 | 53,7 | 41,6 | 22,7 | 14,5 | 4,6 | 22,8 | 12,4 |
| Energie- und Wasser- versorgung | 0,8 | 0,9 | 4,5 | 2,7 | 1,1 | 0,9 | 1,1 | 1,5 | 0,5 | 1,4 | 0,3 |
| Baugewerbe | 6,8 | 9,0 | 9,2 | 6,1 | 4,0 | 2,6 | 1,6 | 2,7 | 0,4 | 5,0 | 8,8 |
| Handel und Gastgewerbe | 17,4 | 4,9 | 15,9 | 8,7 | 2,9 | 32,7 | 40,1 | 7,9 | 1,8 | 14,4 | 20,2 |
| Verkehr und Nachrichten- übermittlung | 5,5 | 1,7 | 8,0 | 10,3 | 2,5 | 9,5 | 7,4 | 4,8 | 1,5 | 5,2 | 6,1 |
| Kredit- und Versicherungs- gewerbe | 3,6 | 0,1 | 0,7 | 3,9 | 1,3 | 0,7 | 11,4 | 14,6 | 1,4 | 6,1 | 2,1 |
| Grundstückswesen, Ver- mietung, wirtschaftliche Dienstleistungen | 9,2 | 1,8 | 5,5 | 8,1 | 19,5 | 2,8 | 8,0 | 9,8 | 1,6 | 10,3 | 11,5 |
| Öffentliche Verwaltung u.ä. | 8,2 | 0,7 | 11,4 | 10,5 | 3,4 | 3,5 | 2,9 | 32,6 | 8,1 | 16,8 | 6,7 |
| Öffentliche und private Dienst- leistungen (ohne öffentliche Verwaltung) | 22,9 | 4,2 | 10,1 | 8,2 | 11,3 | 5,1 | 4,3 | 11,4 | 80,1 | 17,1 | 28,0 |
| Alter von ... bis unter ... Jahren | | | | | | | | | | | |
| unter 20 | 3,4 | 4,3 | 5,0 | 1,2 | 1,5 | 2,4 | 3,0 | 2,1 | 3,4 | 0,2 | 3,7 |
| 20 - 30 | 16,6 | 16,3 | 14,6 | 12,2 | 17,1 | 15,7 | 19,8 | 16,3 | 17,8 | 4,9 | 16,8 |
| 30 - 45 | 41,6 | 44,6 | 39,6 | 46,2 | 50,6 | 44,7 | 44,8 | 42,7 | 42,0 | 39,1 | 39,8 |
| 45 - 60 | 33,1 | 32,1 | 36,7 | 36,5 | 26,8 | 33,8 | 29,4 | 35,5 | 33,2 | 45,5 | 32,9 |
| 60 - 65 | 4,1 | 2,6 | 3,7 | 3,5 | 3,7 | 3,1 | 2,7 | 3,2 | 3,3 | 8,1 | 4,7 |
| 65 und mehr | 1,3 | 0,3 | 0,4 | 0,4 | 0,3 | 0,4 | 0,4 | 0,3 | 0,3 | 2,1 | 2,0 |
| Art der ausgeübten Tätigkeit | | | | | | | | | | | |
| Vollzeit ²⁾ | 76,7 | 93,9 | 93,0 | 88,5 | 89,4 | 85,8 | 77,3 | 77,4 | 71,0 | 93,5 | 70,4 |
| Teilzeit ³⁾ | 23,3 | 6,1 | 7,0 | 11,5 | 10,6 | 14,2 | 22,7 | 22,6 | 29,0 | 6,5 | 29,6 |

*) Einschl. Betrieb/Behörde ist nicht in Abteilungen gegliedert, ohne Angabe.

1) Klassifikation der Wirtschaftszweige, Ausgabe 2003 (WZ 2003), Tiefengliederung für den Mikrozensus (siehe Band 1).

2) Erwerbstätige mit einer normalerweise geleisteten Arbeitszeit von 32 Stunden und mehr.

3) Erwerbstätige mit einer normalerweise geleisteten Arbeitszeit von weniger als 32 Stunden.

Beruf und Ausbildung

17 Erwerbstätige im März 2004 nach Wirtschaftsunterbereichen, Altersgruppen, Art der ausgeübten Tätigkeit, monatlichem Nettoeinkommen, beruflichem Ausbildungs-/Hochschulabschluss und Abteilung/Werkabteilung, in der der Arbeitsplatz liegt

| Gegenstand der Nachweisung | Erwerbstätige insgesamt | Arbeitsplatz liegt in der Abteilung/Werkabteilung | | | | | | | | | |
|----------------------------|-------------------------|---|---|--|--------------------------------|------------------------------------|-------------------------------------|--|---|--|---------------------------------------|
| | | Fertigung, Produktion, Montage | Instandhaltung, Reparatur, Betriebsmittelerstellung | Arbeitsvorbereitung, Organisation, Kontrolle | Entwicklung, Forschung, Design | Materialwirtschaft, Lager, Einkauf | Verkauf, Marketing, Kundenbetreuung | Rechnungswesen, Rechtswesen, Datenverarbeitung | Personalwesen, medizinische Betreuung, Sozialpflege | Geschäftsleitung, Amtsleitung, Direktion | In keiner dieser Abteilungen tätig *) |

noch insgesamt

In Prozent der Erwerbstätigen

| | | | | | | | | | | | |
|---|------|------|------|------|------|------|------|------|------|------|------|
| Mit Angabe des Nettoeinkommens zusammen | 94,7 | 96,6 | 96,7 | 96,2 | 96,7 | 96,5 | 96,0 | 96,0 | 96,6 | 94,4 | 93,2 |
| Nettoeinkommen von ... bis unter ... EUR | | | | | | | | | | | |
| unter 300 | 4,5 | 2,3 | 2,4 | 1,0 | 0,9 | 2,5 | 3,2 | 1,9 | 2,6 | 0,6 | 6,5 |
| 300 - 500 | 7,7 | 3,9 | 5,2 | 2,6 | 2,7 | 5,0 | 6,2 | 4,8 | 6,6 | 0,8 | 10,3 |
| 500 - 700 | 6,6 | 4,1 | 3,6 | 3,0 | 3,0 | 4,4 | 7,1 | 6,4 | 7,7 | 0,9 | 7,8 |
| 700 - 900 | 6,9 | 4,9 | 3,6 | 3,7 | 2,4 | 5,8 | 6,5 | 6,3 | 6,9 | 1,6 | 8,2 |
| 900 - 1 300 | 20,6 | 22,7 | 20,7 | 16,4 | 9,4 | 26,7 | 20,7 | 19,9 | 21,1 | 5,8 | 21,3 |
| 1 300 - 1 500 | 10,2 | 14,0 | 13,9 | 11,7 | 6,9 | 14,5 | 9,9 | 11,6 | 12,8 | 4,8 | 8,9 |
| 1 500 - 2 000 | 17,0 | 26,3 | 26,8 | 25,1 | 20,8 | 21,3 | 17,7 | 20,3 | 18,2 | 12,2 | 13,3 |
| 2 000 - 2 600 | 10,5 | 13,3 | 14,4 | 19,1 | 21,3 | 10,3 | 11,7 | 12,7 | 10,2 | 15,0 | 8,1 |
| 2 600 und mehr | 10,6 | 5,1 | 6,0 | 13,7 | 29,3 | 6,1 | 13,0 | 12,3 | 10,4 | 52,8 | 8,9 |
| Ohne Angabe des Nettoeinkommens ⁴⁾ | 5,3 | 3,4 | 3,3 | 3,8 | 3,3 | 3,5 | 4,0 | 4,0 | 3,4 | 5,6 | 6,8 |
| Mit Angabe eines beruflichen Ausbildungs- bzw. Hochschulabschlusses zusammen | 77,4 | 71,9 | 81,1 | 84,9 | 88,6 | 72,8 | 81,5 | 86,2 | 84,1 | 88,7 | 74,3 |
| davon: | | | | | | | | | | | |
| Berufliches Praktikum ⁵⁾ | 0,8 | 1,2 | 0,9 | 0,7 | 0,3 | 1,3 | 0,8 | 0,6 | 0,5 | 0,2 | 0,9 |
| Lehrausbildung ⁶⁾ | 51,1 | 60,8 | 64,6 | 51,2 | 26,1 | 59,9 | 58,0 | 57,3 | 40,2 | 30,6 | 49,3 |
| Meister-/Technikerausbildung, Fachschulabschluss ⁷⁾ | 7,9 | 6,2 | 11,4 | 14,0 | 12,1 | 4,9 | 6,6 | 5,0 | 14,9 | 11,1 | 7,3 |
| Abschluss der Fachschule in der ehem. DDR | 1,6 | 0,6 | 0,6 | 1,5 | 0,8 | 0,8 | 1,2 | 2,1 | 3,4 | 1,8 | 1,7 |
| Abschluss einer Verwaltungsfachhochschule | 0,9 | 0,1 | 0,1 | 1,1 | 0,3 | 0,3 | 0,7 | 4,5 | 1,1 | 3,9 | 0,5 |
| Fachhochschulabschluss ⁸⁾ | 5,2 | 1,8 | 2,5 | 9,2 | 20,6 | 2,9 | 6,7 | 7,0 | 6,0 | 14,0 | 4,2 |
| Universitätsabschluss / Promotion ⁹⁾ | 9,9 | 1,3 | 1,1 | 7,1 | 28,3 | 2,8 | 7,5 | 9,7 | 17,9 | 27,2 | 10,5 |

*) Einschl. Betrieb/Behörde ist nicht in Abteilungen gegliedert, ohne Angabe.

4) Einschl. Selbstständige Landwirte in der Haupttätigkeit und der Erwerbstätigen ohne Einkommen.

5) Einschl. Anlermbildung

6) Einschl. Berufsvorbereitungsjahr, berufsqualifizierender Abschluss an Berufsfach-/Kollegschulen, Abschluss einer einjährigen Schule des Gesundheitswesens.

7) Einschl. Abschluss einer 2- oder 3-jährigen Schule des Gesundheitswesens, Abschluss einer Fachakademie oder einer Berufsakademie.

8) Auch Ingenieurschulabschluss.

9) Wissenschaftliche Hochschule, auch Kunsthochschule.

Beruf und Ausbildung

18 Erwerbstätige im März 2004 nach Wirtschaftsunterbereichen, Altersgruppen, Art der ausgeübten Tätigkeit, monatlichem Nettoeinkommen, beruflichem Ausbildungs-/Hochschulabschluss und Stellung im Beruf sowie abhängig Erwerbstätige nach Stellung im Betrieb

1 000

| Gegenstand der Nachweisung | Erwerbs- tätige ins- gesamt | Stellung im Beruf | | | | | | | |
|--|--|---------------------|--|---------------|--|--|---|--|---|
| | | Selbst- ständige | Mit- helfende Familien- ange- hörige | Abhängige | | | | | |
| | | | | zu- sammen | darunter Stellung im Betrieb | | | | |
| | | | | | einfache Angestellte und Beamte/ Beamtinnen, angelernte Arbeiter/ -innen | mittlere Angestellte und Beamte/ Beamtinnen, Facharbei- ter/ -innen | gehobene Angestellte und Beamte/ Beamtinnen, Meister/ -innen | höhere Angestellte und Beamte/ Beamtinnen | Auszu- bildende in aner- kannten Ausbil- dungs- berufen |
| M ä n n l i c h | | | | | | | | | |
| Erwerbstätige zusammen | 19 681 | 2 740 | 95 | 16 846 | 3 245 | 4 974 | 3 758 | 3 310 | 890 |
| Wirtschaftsunterbereich ¹⁾ | | | | | | | | | |
| Land- und Forstwirtschaft; Fischerei | 558 | 248 | 33 | 277 | 87 | 104 | 37 | 17 | 23 |
| Bergbau und Verarbeitendes Gewerbe | 5 960 | 312 | 10 | 5 638 | 1 193 | 1 977 | 1 089 | 975 | 293 |
| Energie- und Wasser- versorgung | 233 | / | / | 230 | 16 | 71 | 73 | 57 | 11 |
| Baugewerbe | 2 119 | 371 | 6 | 1 742 | 286 | 836 | 280 | 154 | 144 |
| Handel und Gastgewerbe | 2 856 | 620 | 27 | 2 210 | 521 | 686 | 407 | 346 | 194 |
| Verkehr und Nachrichten- übermittlung | 1 411 | 113 | / | 1 294 | 381 | 457 | 226 | 166 | 27 |
| Kredit- und Versicherungs- gewerbe | 643 | 118 | / | 524 | 23 | 32 | 205 | 236 | 22 |
| Grundstückswesen, Ver- mietung, wirtschaftliche Dienstleistungen | 1 730 | 534 | 6 | 1 190 | 203 | 156 | 324 | 426 | 54 |
| Öffentliche Verwaltung u.ä. | 1 660 | / | - | 1 660 | 151 | 391 | 514 | 250 | 32 |
| Öffentliche und private Dienst- leistungen (ohne öffentliche Verwaltung) | 2 512 | 423 | 9 | 2 081 | 384 | 264 | 601 | 684 | 91 |
| Alter von ... bis unter ... Jahren | | | | | | | | | |
| unter 20 | 695 | / | 7 | 686 | 85 | 39 | 10 | / | 515 |
| 20 - 30 | 3 133 | 158 | 18 | 2 957 | 631 | 975 | 503 | 227 | 353 |
| 30 - 45 | 8 206 | 1 120 | 13 | 7 072 | 1 352 | 2 177 | 1 730 | 1 591 | 21 |
| 45 - 60 | 6 431 | 1 077 | 18 | 5 336 | 995 | 1 613 | 1 333 | 1 256 | / |
| 60 - 65 | 932 | 237 | 10 | 684 | 131 | 150 | 167 | 217 | - |
| 65 und mehr | 284 | 145 | 28 | 111 | 51 | 20 | 14 | 19 | / |
| Art der ausgeübten Tätigkeit | | | | | | | | | |
| Vollzeit ²⁾ | 18 215 | 2 487 | 41 | 15 687 | 2 680 | 4 744 | 3 559 | 3 188 | 890 |
| Teilzeit ³⁾ | 1 466 | 253 | 54 | 1 159 | 565 | 230 | 198 | 123 | - |

1) Klassifikation der Wirtschaftszweige, Ausgabe 2003 (WZ 2003), Tiefengliederung für den Mikrozensus (siehe Band 1).

2) Erwerbstätige mit einer normalerweise geleisteten Arbeitszeit von 32 Stunden und mehr.

3) Erwerbstätige mit einer normalerweise geleisteten Arbeitszeit von weniger als 32 Stunden.

Beruf und Ausbildung

18 Erwerbstätige im März 2004 nach Wirtschaftsunterbereichen, Altersgruppen, Art der ausgeübten Tätigkeit, monatlichem Nettoeinkommen, beruflichem Ausbildungs-/Hochschulabschluss und Stellung im Beruf sowie abhängig Erwerbstätige nach Stellung im Betrieb

1 000

| Gegenstand der Nachweisung | Erwerbs- tätige ins- gesamt | Stellung im Beruf | | | | | | | |
|----------------------------|--------------------------------------|---------------------|--|---------------|--|--|---|--|---|
| | | Selbst- ständige | Mit- helfende Familien- ange- hörige | Abhängige | | | | | |
| | | | | zu- sammen | darunter Stellung im Betrieb | | | | |
| | | | | | einfache Angestellte und Beamte/ Beamtinnen, angelernte Arbeiter/ -innen | mittlere Angestellte und Beamte/ Beamtinnen, Facharbei- ter/ -innen | gehobene Angestellte und Beamte/ Beamtinnen, Meister/ -innen | höhere Angestellte und Beamte/ Beamtinnen | Auszu- bildende in aner- kannten Ausbil- dungs- berufen |

noch M ä n n l i c h

| | | | | | | | | | |
|---|--------|-------|----|--------|-------|-------|-------|-------|-----|
| Mit Angabe des Netto- einkommens zusammen | 18 580 | 2 266 | 75 | 16 240 | 3 140 | 4 802 | 3 622 | 3 188 | 856 |
| Nettoeinkommen von ... bis unter ... EUR | | | | | | | | | |
| unter 300 | 460 | 66 | 10 | 383 | 144 | 23 | 10 | / | 164 |
| 300 - 500 | 767 | 63 | 16 | 688 | 157 | 54 | 26 | 8 | 385 |
| 500 - 700 | 653 | 88 | 9 | 557 | 183 | 86 | 35 | 12 | 221 |
| 700 - 900 | 770 | 102 | 7 | 662 | 257 | 231 | 71 | 23 | 52 |
| 900 - 1 300 | 3 448 | 327 | 14 | 3 106 | 895 | 1 391 | 509 | 161 | 25 |
| 1 300 - 1 500 | 2 138 | 173 | 5 | 1 960 | 483 | 805 | 427 | 153 | / |
| 1 500 - 2 000 | 4 188 | 329 | 8 | 3 851 | 710 | 1 396 | 1 048 | 560 | / |
| 2 000 - 2 600 | 2 929 | 332 | / | 2 594 | 257 | 632 | 866 | 762 | / |
| 2 600 und mehr | 3 227 | 786 | / | 2 438 | 56 | 184 | 630 | 1 505 | / |
| Ohne Angabe des Nettoeinkommens ⁴⁾ | 1 101 | 474 | 20 | 606 | 105 | 173 | 136 | 123 | 34 |
| Mit Angabe eines beruflichen Ausbildungs- bzw. Hochschul- abschlusses zusammen | 15 430 | 2 296 | 57 | 13 077 | 1 837 | 4 353 | 3 344 | 3 025 | |
| davon: | | | | | | | | | |
| Berufliches Praktikum ⁵⁾ | 150 | 16 | / | 133 | 57 | 42 | 17 | 9 | / |
| Lehrausbildung ⁶⁾ | 9 721 | 1 021 | 38 | 8 661 | 1 604 | 3 962 | 1 825 | 869 | 54 |
| Meister-/Technikeraus- bildung, Fachschul- abschluss ⁷⁾ | 1 867 | 515 | 12 | 1 340 | 74 | 193 | 653 | 377 | |
| Abschluss der Fachschule in der ehem. DDR | 173 | 29 | / | 143 | 16 | 37 | 50 | 37 | |
| Abschluss einer Verwaltungs- fachhochschule | 193 | 7 | / | 185 | / | 11 | 125 | 41 | / |
| Fachhochschulabschluss ⁸⁾ | 1 249 | 225 | / | 1 021 | 35 | 48 | 320 | 598 | / |
| Universitätsabschluss / Promotion ⁹⁾ | 2 078 | 482 | / | 1 593 | 48 | 61 | 355 | 1 094 | / |

4) Einschl. Selbstständige Landwirte in der Haupttätigkeit und der Erwerbstätigen ohne Einkommen.

5) Einschl. Anlermausbildung.

6) Einschl. Berufsvorbereitungsjahr, berufsqualifizierender Abschluss an Berufsfach-/Kollegs, Abschluss einer einjährigen Schule des Gesundheitswesens.

7) Einschl. Abschluss einer 2- oder 3-jährigen Schule des Gesundheitswesens, Abschluss einer Fachakademie oder einer Berufsakademie.

8) Auch Ingenieurschulabschluss.

9) Wissenschaftliche Hochschule, auch Kunsthochschule.

Beruf und Ausbildung

18 Erwerbstätige im März 2004 nach Wirtschaftsunterbereichen, Altersgruppen, Art der ausgeübten Tätigkeit, monatlichem Nettoeinkommen, beruflichem Ausbildungs-/Hochschulabschluss und Stellung im Beruf sowie abhängig Erwerbstätige nach Stellung im Betrieb

1 000

| Gegenstand der Nachweisung | Erwerbs- tätige ins- gesamt | Stellung im Beruf | | | | | | | |
|--|--|---------------------|--|---------------|--|--|---|--|---|
| | | Selbst- ständige | Mit- helfende Familien- ange- hörige | Abhängige | | | | | |
| | | | | zu- sammen | darunter Stellung im Betrieb | | | | |
| | | | | | einfache Angestellte und Beamte/ Beamtinnen, angelernte Arbeiter/ -innen | mittlere Angestellte und Beamte/ Beamtinnen, Facharbei- ter/ -innen | gehobene Angestellte und Beamte/ Beamtinnen, Meister/ -innen | höhere Angestellte und Beamte/ Beamtinnen | Auszu- bildende in aner- kannten Ausbil- dungs- berufen |
| Weiblich | | | | | | | | | |
| Erwerbstätige zusammen | 15 978 | 1 112 | 307 | 14 559 | 3 759 | 3 438 | 4 623 | 1 660 | 708 |
| Wirtschaftsunterbereich ¹⁾ | | | | | | | | | |
| Land- und Forstwirtschaft; Fischerei | 274 | 41 | 104 | 129 | 44 | 47 | 18 | 6 | 11 |
| Bergbau und Verarbeitendes Gewerbe | 2 295 | 62 | 30 | 2 204 | 831 | 566 | 476 | 191 | 90 |
| Energie- und Wasser- versorgung | 63 | / | / | 63 | 9 | 14 | 26 | 10 | / |
| Baugewerbe | 316 | 20 | 25 | 270 | 62 | 81 | 83 | 24 | 14 |
| Handel und Gastgewerbe | 3 361 | 287 | 80 | 2 994 | 990 | 1 152 | 418 | 189 | 162 |
| Verkehr und Nachrichten- übermittlung | 560 | 23 | 6 | 531 | 151 | 153 | 136 | 55 | 23 |
| Kredit- und Versicherungs- gewerbe | 654 | 26 | / | 625 | 82 | 120 | 291 | 94 | 28 |
| Grundstückswesen, Ver- mietung, wirtschaftliche Dienstleistungen | 1 546 | 193 | 21 | 1 332 | 452 | 235 | 386 | 167 | 60 |
| Öffentliche Verwaltung u.ä. | 1 262 | - | / | 1 262 | 199 | 311 | 521 | 161 | 40 |
| Öffentliche und private Dienst- leistungen (ohne öffentliche Verwaltung) | 5 647 | 459 | 38 | 5 150 | 939 | 760 | 2 266 | 765 | 278 |
| Alter von ... bis unter ... Jahren | | | | | | | | | |
| unter 20 | 511 | / | 6 | 504 | 85 | 40 | 16 | / | 352 |
| 20 - 30 | 2 770 | 69 | 15 | 2 686 | 526 | 651 | 894 | 206 | 327 |
| 30 - 45 | 6 644 | 484 | 106 | 6 055 | 1 514 | 1 475 | 2 073 | 818 | 25 |
| 45 - 60 | 5 371 | 448 | 123 | 4 801 | 1 428 | 1 156 | 1 520 | 577 | / |
| 60 - 65 | 515 | 71 | 30 | 414 | 152 | 94 | 104 | 52 | - |
| 65 und mehr | 166 | 39 | 27 | 100 | 54 | 21 | 15 | 6 | / |
| Art der ausgeübten Tätigkeit | | | | | | | | | |
| Vollzeit ²⁾ | 9 132 | 741 | 116 | 8 275 | 1 432 | 1 805 | 2 935 | 1 217 | 708 |
| Teilzeit ³⁾ | 6 846 | 371 | 191 | 6 284 | 2 327 | 1 633 | 1 688 | 443 | - |

1) Klassifikation der Wirtschaftszweige, Ausgabe 2003 (WZ 2003), Tiefengliederung für den Mikrozensus (siehe Band 1).

2) Erwerbstätige mit einer normalerweise geleisteten Arbeitszeit von 32 Stunden und mehr.

3) Erwerbstätige mit einer normalerweise geleisteten Arbeitszeit von weniger als 32 Stunden.

Beruf und Ausbildung

18 Erwerbstätige im März 2004 nach Wirtschaftsunterbereichen, Altersgruppen, Art der ausgeübten Tätigkeit, monatlichem Nettoeinkommen, beruflichem Ausbildungs-/Hochschulabschluss und Stellung im Beruf sowie abhängig Erwerbstätige nach Stellung im Betrieb

1 000

| Gegenstand der Nachweisung | Erwerbs- tätige ins- gesamt | Stellung im Beruf | | | | | | | |
|----------------------------|--------------------------------------|---------------------|--|---------------|--|--|---|--|---|
| | | Selbst- ständige | Mit- helfende Familien- ange- hörige | Abhängige | | | | | |
| | | | | zu- sammen | darunter Stellung im Betrieb | | | | |
| | | | | | einfache Angestellte und Beamte/ Beamtinnen, angelernte Arbeiter/ -innen | mittlere Angestellte und Beamte/ Beamtinnen, Facharbei- ter/ -innen | gehobene Angestellte und Beamte/ Beamtinnen, Meister/ -innen | höhere Angestellte und Beamte/ Beamtinnen | Auszu- bildende in aner- kannten Ausbil- dungs- berufen |

noch Weiblich

| | | | | | | | | | |
|---|--------|-----|-----|--------|-------|-------|-------|-------|-----|
| Mit Angabe des Netto- einkommens zusammen | 15 172 | 989 | 205 | 13 979 | 3 629 | 3 294 | 4 440 | 1 596 | 678 |
| Nettoeinkommen von ... bis unter ... EUR | | | | | | | | | |
| unter 300 | 1 153 | 94 | 44 | 1 016 | 510 | 186 | 122 | 26 | 130 |
| 300 - 500 | 1 971 | 91 | 63 | 1 816 | 725 | 440 | 257 | 43 | 284 |
| 500 - 700 | 1 695 | 87 | 29 | 1 579 | 545 | 431 | 332 | 47 | 184 |
| 700 - 900 | 1 673 | 84 | 18 | 1 570 | 528 | 466 | 407 | 76 | 51 |
| 900 - 1 300 | 3 896 | 187 | 26 | 3 683 | 893 | 1 034 | 1 351 | 298 | 25 |
| 1 300 - 1 500 | 1 498 | 71 | 6 | 1 420 | 222 | 302 | 678 | 192 | / |
| 1 500 - 2 000 | 1 891 | 126 | 7 | 1 758 | 159 | 310 | 839 | 423 | / |
| 2 000 - 2 600 | 831 | 102 | / | 725 | 35 | 93 | 315 | 268 | / |
| 2 600 und mehr | 565 | 147 | 6 | 412 | 12 | 32 | 139 | 223 | / |
| Ohne Angabe des Nettoeinkommens ⁴⁾ | 806 | 123 | 102 | 580 | 130 | 145 | 183 | 64 | 30 |
| Mit Angabe eines beruflichen Ausbildungs- bzw. Hochschul- abschlusses zusammen | 12 181 | 908 | 203 | 11 070 | 2 203 | 2 883 | 4 153 | 1 510 | 65 |
| davon: | | | | | | | | | |
| Berufliches Praktikum ⁵⁾ | 143 | 8 | / | 131 | 55 | 36 | 26 | 7 | / |
| Lehrausbildung ⁶⁾ | 8 495 | 450 | 162 | 7 883 | 1 941 | 2 538 | 2 633 | 520 | 49 |
| Meister-/Technikeraus- bildung, Fachschul- abschluss ⁷⁾ | 944 | 118 | 16 | 809 | 63 | 91 | 516 | 121 | / |
| Abschluss der Fachschule in der ehem. DDR | 388 | 24 | / | 362 | 37 | 52 | 203 | 63 | / |
| Abschluss einer Verwaltungs- fachhochschule | 129 | / | / | 125 | 6 | 12 | 90 | 16 | / |
| Fachhochschulabschluss ⁸⁾ | 620 | 66 | 5 | 549 | 40 | 52 | 259 | 185 | / |
| Universitätsabschluss / Promotion ⁹⁾ | 1 461 | 238 | 11 | 1 212 | 60 | 101 | 426 | 598 | / |

4) Einschl. Selbstständige Landwirte in der Haupttätigkeit und der Erwerbstätigen ohne Einkommen.

5) Einschl. Anlernausbildung.

6) Einschl. Berufsvorbereitungsjahr, berufsqualifizierender Abschluss an Berufsfach-/Kollegschulen, Abschluss einer einjährigen Schule des Gesundheitswesens.

7) Einschl. Abschluss einer 2- oder 3-jährigen Schule des Gesundheitswesens, Abschluss einer Fachakademie oder einer Berufsakademie.

8) Auch Ingenieurschulabschluss.

9) Wissenschaftliche Hochschule, auch Kunsthochschule.

Beruf und Ausbildung

18 Erwerbstätige im März 2004 nach Wirtschaftsunterbereichen, Altersgruppen, Art der ausgeübten Tätigkeit, monatlichem Nettoeinkommen, beruflichem Ausbildungs-/Hochschulabschluss und Stellung im Beruf sowie abhängig Erwerbstätige nach Stellung im Betrieb

1 000

| Gegenstand der Nachweisung | Erwerbs- tätige ins- gesamt | Stellung im Beruf | | | | | | | |
|--|--|---------------------|--|---------------|--|--|---|--|---|
| | | Selbst- ständige | Mit- helfende Familien- ange- hörige | Abhängige | | | | | |
| | | | | zu- sammen | darunter Stellung im Betrieb | | | | |
| | | | | | einfache Angestellte und Beamte/ Beamtinnen, angelernte Arbeiter/ -innen | mittlere Angestellte und Beamte/ Beamtinnen, Facharbei- ter/ -innen | gehobene Angestellte und Beamte/ Beamtinnen, Meister/ -innen | höhere Angestellte und Beamte/ Beamtinnen | Auszu- bildende in aner- kannten Ausbil- dungs- berufen |
| Insgesamt | | | | | | | | | |
| Erwerbstätige insgesamt | 35 659 | 3 852 | 402 | 31 405 | 7 004 | 8 413 | 8 381 | 4 971 | 1 599 |
| Wirtschaftsunterbereich ¹⁾ | | | | | | | | | |
| Land- und Forstwirtschaft; Fischerei | 832 | 289 | 137 | 406 | 131 | 150 | 55 | 23 | 34 |
| Bergbau und Verarbeitendes Gewerbe | 8 255 | 374 | 40 | 7 842 | 2 025 | 2 543 | 1 565 | 1 165 | 383 |
| Energie- und Wasser- versorgung | 296 | / | / | 293 | 26 | 85 | 99 | 66 | 13 |
| Baugewerbe | 2 435 | 391 | 32 | 2 012 | 348 | 917 | 364 | 178 | 157 |
| Handel und Gastgewerbe | 6 217 | 907 | 106 | 5 204 | 1 511 | 1 837 | 826 | 535 | 356 |
| Verkehr und Nachrichten- übermittlung | 1 971 | 136 | 10 | 1 825 | 532 | 610 | 362 | 220 | 50 |
| Kredit- und Versicherungs- gewerbe | 1 296 | 143 | / | 1 149 | 105 | 153 | 496 | 330 | 50 |
| Grundstückswesen, Ver- mietung, wirtschaftliche Dienstleistungen | 3 276 | 727 | 26 | 2 522 | 655 | 392 | 711 | 593 | 114 |
| Öffentliche Verwaltung u.ä. | 2 922 | / | / | 2 922 | 349 | 702 | 1 036 | 411 | 72 |
| Öffentliche und private Dienst- leistungen (ohne öffentliche Verwaltung) | 8 159 | 882 | 46 | 7 230 | 1 324 | 1 024 | 2 868 | 1 449 | 370 |
| Alter von ... bis unter ... Jahren | | | | | | | | | |
| unter 20 | 1 206 | / | 13 | 1 189 | 171 | 78 | 25 | / | 867 |
| 20 - 30 | 5 903 | 227 | 33 | 5 643 | 1 156 | 1 626 | 1 398 | 433 | 680 |
| 30 - 45 | 14 850 | 1 604 | 119 | 13 127 | 2 865 | 3 652 | 3 803 | 2 409 | 46 |
| 45 - 60 | 11 803 | 1 526 | 140 | 10 137 | 2 423 | 2 769 | 2 853 | 1 833 | 6 |
| 60 - 65 | 1 447 | 308 | 41 | 1 098 | 284 | 244 | 272 | 269 | - |
| 65 und mehr | 450 | 184 | 55 | 211 | 105 | 42 | 29 | 25 | / |
| Art der ausgeübten Tätigkeit | | | | | | | | | |
| Vollzeit ²⁾ | 27 347 | 3 228 | 157 | 23 962 | 4 113 | 6 549 | 6 494 | 4 405 | 1 599 |
| Teilzeit ³⁾ | 8 312 | 624 | 245 | 7 443 | 2 892 | 1 864 | 1 887 | 566 | - |

1) Klassifikation der Wirtschaftszweige, Ausgabe 2003 (WZ 2003), Tiefengliederung für den Mikrozensus (siehe Band 1).

2) Erwerbstätige mit einer normalerweise geleisteten Arbeitszeit von 32 Stunden und mehr.

3) Erwerbstätige mit einer normalerweise geleisteten Arbeitszeit von weniger als 32 Stunden.

Beruf und Ausbildung

18 Erwerbstätige im März 2004 nach Wirtschaftsunterbereichen, Altersgruppen, Art der ausgeübten Tätigkeit, monatlichem Nettoeinkommen, beruflichem Ausbildungs-/Hochschulabschluss und Stellung im Beruf sowie abhängig Erwerbstätige nach Stellung im Betrieb

1 000

| Gegenstand der Nachweisung | Erwerbs- tätige ins- gesamt | Stellung im Beruf | | | | | | | |
|----------------------------|--------------------------------------|---------------------|--|---------------|--|---|---|--|---|
| | | Selbst- ständige | Mit- helfende Familien- ange- hörige | Abhängige | | | | | |
| | | | | zu- sammen | darunter Stellung im Betrieb | | | | |
| | | | | | einfache Angestellte und Beamte/ Beamtinnen, angelernte Arbeiter/ -innen | mittlere Angestellte und Beamte/ Beamtinnen, Facharbei- ter/-innen | gehobene Angestellte und Beamte/ Beamtinnen, Meister/ -innen | höhere Angestellte und Beamte/ Beamtinnen | Auszu- bildende in aner- kannten Ausbil- dungs- berufen |

noch I n s g e s a m t

| | | | | | | | | | |
|---|--------|-------|-----|--------|-------|-------|-------|-------|-------|
| Mit Angabe des Netto- einkommens zusammen | 33 753 | 3 255 | 279 | 30 219 | 6 769 | 8 095 | 8 062 | 4 783 | 1 535 |
| Nettoeinkommen von ... bis unter ... EUR | | | | | | | | | |
| unter 300 | 1 614 | 160 | 54 | 1 400 | 654 | 209 | 132 | 29 | 295 |
| 300 - 500 | 2 738 | 154 | 79 | 2 504 | 881 | 494 | 283 | 51 | 669 |
| 500 - 700 | 2 348 | 175 | 38 | 2 136 | 728 | 517 | 367 | 59 | 406 |
| 700 - 900 | 2 443 | 186 | 25 | 2 232 | 784 | 697 | 479 | 99 | 103 |
| 900 - 1 300 | 7 344 | 514 | 40 | 6 790 | 1 788 | 2 425 | 1 860 | 459 | 49 |
| 1 300 - 1 500 | 3 635 | 244 | 12 | 3 380 | 705 | 1 107 | 1 105 | 345 | 7 |
| 1 500 - 2 000 | 6 079 | 455 | 15 | 5 609 | 869 | 1 706 | 1 887 | 983 | / |
| 2 000 - 2 600 | 3 760 | 434 | 7 | 3 318 | 292 | 725 | 1 181 | 1 030 | / |
| 2 600 und mehr | 3 793 | 933 | 9 | 2 850 | 68 | 215 | 769 | 1 729 | / |
| Ohne Angabe des Nettoeinkommens ⁴⁾ | 1 906 | 598 | 122 | 1 186 | 235 | 317 | 319 | 187 | 64 |
| Mit Angabe eines beruflichen Ausbildungs- bzw. Hochschul- abschlusses zusammen | 27 611 | 3 204 | 260 | 24 147 | 4 039 | 7 236 | 7 497 | 4 534 | 130 |
| davon: | | | | | | | | | |
| Berufliches Praktikum ⁵⁾ | 293 | 24 | / | 264 | 112 | 78 | 43 | 16 | 6 |
| Lehrausbildung ⁶⁾ | 18 216 | 1 471 | 201 | 16 544 | 3 544 | 6 500 | 4 457 | 1 389 | 103 |
| Meister-/Technikeraus- bildung, Fachschul- abschluss ⁷⁾ | 2 811 | 633 | 28 | 2 149 | 137 | 284 | 1 169 | 498 | 7 |
| Abschluss der Fachschule in der ehem. DDR | 561 | 53 | / | 505 | 53 | 90 | 253 | 100 | / |
| Abschluss einer Verwaltungs- fachhochschule | 322 | 11 | / | 310 | 9 | 23 | 214 | 56 | / |
| Fachhochschulabschluss ⁸⁾ | 1 869 | 291 | 7 | 1 570 | 75 | 100 | 579 | 783 | 6 |
| Universitätsabschluss / Promotion ⁹⁾ | 3 539 | 719 | 14 | 2 805 | 109 | 161 | 781 | 1 692 | 7 |

4) Einschl. Selbstständige Landwirte in der Haupttätigkeit und der Erwerbstätigen ohne Einkommen.

5) Einschl. Anlernausbildung.

6) Einschl. Berufsvorbereitungsjahr, berufsqualifizierender Abschluss an Berufsfach-/Kollegschulen, Abschluss einer einjährigen Schule des Gesundheitswesens.

7) Einschl. Abschluss einer 2- oder 3-jährigen Schule des Gesundheitswesens, Abschluss einer Fachakademie oder einer Berufsakademie.

8) Auch Ingenieurschulabschluss.

9) Wissenschaftliche Hochschule, auch Kunsthochschule.

Beruf und Ausbildung

18 Erwerbstätige im März 2004 nach Wirtschaftsunterbereichen, Altersgruppen, Art der ausgeübten Tätigkeit, monatlichem Nettoeinkommen, beruflichem Ausbildungs-/Hochschulabschluss und Stellung im Beruf sowie abhängig Erwerbstätige nach Stellung im Betrieb

| Gegenstand der Nachweisung | Erwerbs- tätige ins- gesamt | Stellung im Beruf | | | | | | | |
|--|--|---------------------|--|--------------------|--|--|---|--|---|
| | | Selbst- ständige | Mit- helfende Familien- ange- hörige | Abhängige | | | | | |
| | | | | zu- sam- men | darunter Stellung im Betrieb | | | | |
| | | | | | einfache Angestellte und Beamte/ Beamtinnen, angelernte Arbeiter/ -innen | mittlere Angestellte und Beamte/ Beamtinnen, Facharbei- ter/ -innen | gehobene Angestellte und Beamte/ Beamtinnen, Meister/ -innen | höhere Angestellte und Beamte/ Beamtinnen | Auszu- bildende in aner- kannten Ausbil- dungs- berufen |
| Männlich | | | | | | | | | |
| 1 000 | | | | | | | | | |
| Erwerbstätige zusammen | 19 681 | 2 740 | 95 | 16 846 | 3 245 | 4 974 | 3 758 | 3 310 | 890 |
| In Prozent der Erwerbstätigen | | | | | | | | | |
| Wirtschaftsunterbereich ¹⁾ | | | | | | | | | |
| Land- und Forstwirtschaft; Fischerei | 2,8 | 9,0 | 34,4 | 1,6 | 2,7 | 2,1 | 1,0 | 0,5 | 2,6 |
| Bergbau und Verarbeitendes Gewerbe | 30,3 | 11,4 | 10,4 | 33,5 | 36,8 | 39,7 | 29,0 | 29,4 | 32,9 |
| Energie- und Wasser- versorgung | 1,2 | 0,1 | 0,1 | 1,4 | 0,5 | 1,4 | 1,9 | 1,7 | 1,2 |
| Baugewerbe | 10,8 | 13,5 | 6,6 | 10,3 | 8,8 | 16,8 | 7,5 | 4,6 | 16,1 |
| Handel und Gastgewerbe | 14,5 | 22,6 | 28,0 | 13,1 | 16,1 | 13,8 | 10,8 | 10,5 | 21,8 |
| Verkehr und Nachrichten- übermittlung | 7,2 | 4,1 | 4,7 | 7,7 | 11,7 | 9,2 | 6,0 | 5,0 | 3,1 |
| Kredit- und Versicherungs- gewerbe | 3,3 | 4,3 | 0,7 | 3,1 | 0,7 | 0,7 | 5,5 | 7,1 | 2,5 |
| Grundstückswesen, Ver- mietung, wirtschaftliche Dienstleistungen | 8,8 | 19,5 | 6,0 | 7,1 | 6,3 | 3,1 | 8,6 | 12,9 | 6,1 |
| Öffentliche Verwaltung u.ä. | 8,4 | 0,0 | - | 9,9 | 4,6 | 7,9 | 13,7 | 7,5 | 3,5 |
| Öffentliche und private Dienst- leistungen (ohne öffentliche Verwaltung) | 12,8 | 15,4 | 9,1 | 12,4 | 11,8 | 5,3 | 16,0 | 20,7 | 10,3 |
| Alter von ... bis unter ... Jahren | | | | | | | | | |
| unter 20 | 3,5 | 0,1 | 7,5 | 4,1 | 2,6 | 0,8 | 0,3 | 0,0 | 57,8 |
| 20 - 30 | 15,9 | 5,8 | 19,2 | 17,6 | 19,4 | 19,6 | 13,4 | 6,8 | 39,6 |
| 30 - 45 | 41,7 | 40,9 | 14,2 | 42,0 | 41,6 | 43,8 | 46,0 | 48,1 | 2,4 |
| 45 - 60 | 32,7 | 39,3 | 18,6 | 31,7 | 30,7 | 32,4 | 35,5 | 37,9 | 0,2 |
| 60 - 65 | 4,7 | 8,6 | 11,0 | 4,1 | 4,1 | 3,0 | 4,5 | 6,6 | - |
| 65 und mehr | 1,4 | 5,3 | 29,5 | 0,7 | 1,6 | 0,4 | 0,4 | 0,6 | 0,0 |
| Art der ausgeübten Tätigkeit | | | | | | | | | |
| Vollzeit ²⁾ | 92,6 | 90,7 | 43,3 | 93,1 | 82,6 | 95,4 | 94,7 | 96,3 | 100,0 |
| Teilzeit ³⁾ | 7,4 | 9,3 | 56,7 | 6,9 | 17,4 | 4,6 | 5,3 | 3,7 | |

1) Klassifikation der Wirtschaftszweige, Ausgabe 2003 (WZ 2003), Tiefengliederung für den Mikrozensus (siehe Band 1).

2) Erwerbstätige mit einer normalerweise geleisteten Arbeitszeit von 32 Stunden und mehr.

3) Erwerbstätige mit einer normalerweise geleisteten Arbeitszeit von weniger als 32 Stunden.

Beruf und Ausbildung

18 Erwerbstätige im März 2004 nach Wirtschaftsunterbereichen, Altersgruppen, Art der ausgeübten Tätigkeit, monatlichem Nettoeinkommen, beruflichem Ausbildungs-/Hochschulabschluss und Stellung im Beruf sowie abhängig Erwerbstätige nach Stellung im Betrieb

| Gegenstand der Nachweisung | Erwerbs- tätige ins- gesamt | Stellung im Beruf | | | | | | | |
|----------------------------|--------------------------------------|---------------------|--|---------------|--|---|---|--|---|
| | | Selbst- ständige | Mit- helfende Familien- ange- hörige | Abhängige | | | | | |
| | | | | zu- sammen | darunter Stellung im Betrieb | | | | |
| | | | | | einfache Angestellte und Beamte/ Beamtinnen, angelernte Arbeiter/ -innen | mittlere Angestellte und Beamte/ Beamtinnen, Facharbei- ter/-innen | gehobene Angestellte und Beamte/ Beamtinnen, Meister/ -innen | höhere Angestellte und Beamte/ Beamtinnen | Auszu- bildende in aner- kannten Ausbil- dungs- berufen |

noch M ä n n l i c h

In Prozent der Erwerbstätigen

| | | | | | | | | | |
|---|------|------|------|------|------|------|------|------|------|
| Mit Angabe des Netto- einkommens zusammen | 94,4 | 82,7 | 78,8 | 96,4 | 96,8 | 96,5 | 96,4 | 96,3 | 96,2 |
| Nettoeinkommen von . . . bis unter . . . EUR | | | | | | | | | |
| unter 300 | 2,3 | 2,4 | 11,0 | 2,3 | 4,4 | 0,5 | 0,3 | 0,1 | 18,4 |
| 300 - 500 | 3,9 | 2,3 | 16,8 | 4,1 | 4,8 | 1,1 | 0,7 | 0,2 | 43,2 |
| 500 - 700 | 3,3 | 3,2 | 9,3 | 3,3 | 5,6 | 1,7 | 0,9 | 0,4 | 24,9 |
| 700 - 900 | 3,9 | 3,7 | 7,0 | 3,9 | 7,9 | 4,6 | 1,9 | 0,7 | 5,9 |
| 900 - 1 300 | 17,5 | 11,9 | 15,0 | 18,4 | 27,6 | 28,0 | 13,5 | 4,9 | 2,8 |
| 1 300 - 1 500 | 10,9 | 6,3 | 5,4 | 11,6 | 14,9 | 16,2 | 11,4 | 4,6 | 0,4 |
| 1 500 - 2 000 | 21,3 | 12,0 | 8,1 | 22,9 | 21,9 | 28,1 | 27,9 | 16,9 | 0,4 |
| 2 000 - 2 600 | 14,9 | 12,1 | 3,1 | 15,4 | 7,9 | 12,7 | 23,0 | 23,0 | 0,1 |
| 2 600 und mehr | 16,4 | 28,7 | 3,2 | 14,5 | 1,7 | 3,7 | 16,8 | 45,5 | 0,1 |
| Ohne Angabe des Nettoeinkommens ⁴⁾ | 5,6 | 17,3 | 21,2 | 3,6 | 3,2 | 3,5 | 3,6 | 3,7 | 3,8 |
| Mit Angabe eines beruflichen Ausbildungs- bzw. Hochschul- abschlusses zusammen | 78,4 | 83,8 | 60,7 | 77,6 | 56,6 | 87,5 | 89,0 | 91,4 | 7,3 |
| davon: | | | | | | | | | |
| Berufliches Praktikum ⁵⁾ | 0,8 | 0,6 | 1,1 | 0,8 | 1,8 | 0,8 | 0,4 | 0,3 | 0,3 |
| Lehrausbildung ⁶⁾ | 49,4 | 37,3 | 40,5 | 51,4 | 49,4 | 79,6 | 48,6 | 26,2 | 6,1 |
| Meister-/Technikeraus- bildung, Fachschul- abschluss ⁷⁾ | 9,5 | 18,8 | 12,2 | 8,0 | 2,3 | 3,9 | 17,4 | 11,4 | 0,3 |
| Abschluss der Fachschule in der ehem. DDR | 0,9 | 1,1 | 0,7 | 0,9 | 0,5 | 0,8 | 1,3 | 1,1 | - |
| Abschluss einer Verwaltungs- fachhochschule | 1,0 | 0,3 | 0,5 | 1,1 | 0,1 | 0,2 | 3,3 | 1,2 | 0,0 |
| Fachhochschulabschluss ⁸⁾ | 6,3 | 8,2 | 2,5 | 6,1 | 1,1 | 1,0 | 8,5 | 18,1 | 0,3 |
| Universitätsabschluss / Promotion ⁹⁾ | 10,6 | 17,6 | 3,3 | 9,5 | 1,5 | 1,2 | 9,5 | 33,1 | 0,3 |

4) Einschl. Selbstständige Landwirte in der Haupttätigkeit und der Erwerbstätigen ohne Einkommen.

5) Einschl. Anlernausbildung.

6) Einschl. Berufsvorbereitungsjahr, berufsqualifizierender Abschluss an Berufsfach-/Kollegschole, Abschluss einer einjährigen Schule des Gesundheitswesens.

7) Einschl. Abschluss einer 2- oder 3-jährigen Schule des Gesundheitswesens, Abschluss einer Fachakademie oder einer Berufsakademie.

8) Auch Ingenieurschulabschluss.

9) Wissenschaftliche Hochschule, auch Kunsthochschule.

Beruf und Ausbildung**18 Erwerbstätige im März 2004 nach Wirtschaftsunterbereichen, Altersgruppen, Art der ausgeübten Tätigkeit, monatlichem Nettoeinkommen, beruflichem Ausbildungs-/Hochschulabschluss und Stellung im Beruf sowie abhängig Erwerbstätige nach Stellung im Betrieb**

| Gegenstand der Nachweisung | Erwerbs- tätige ins- gesamt | Stellung im Beruf | | | | | | | |
|----------------------------|--------------------------------------|---------------------|--|---------------|--|---|---|--|---|
| | | Selbst- ständige | Mit- helfende Familien- ange- hörige | Abhängige | | | | | |
| | | | | zu- sammen | darunter Stellung im Betrieb | | | | |
| | | | | | einfache Angestellte und Beamte/ Beamtinnen, angelernte Arbeiter/ -innen | mittlere Angestellte und Beamte/ Beamtinnen, Facharbei- ter/-innen | gehobene Angestellte und Beamte/ Beamtinnen, Meister/ -innen | höhere Angestellte und Beamte/ Beamtinnen | Auszu- bildende in aner- kannten Ausbil- dungs- berufen |

Weiblich

1 000

| | | | | | | | | | |
|-------------------------------|--------|-------|-----|--------|-------|-------|-------|-------|-----|
| Erwerbstätige zusammen | 15 978 | 1 112 | 307 | 14 559 | 3 759 | 3 438 | 4 623 | 1 660 | 708 |
|-------------------------------|--------|-------|-----|--------|-------|-------|-------|-------|-----|

In Prozent der Erwerbstätigen

| | | | | | | | | | |
|--|------|------|------|------|------|------|------|------|-------|
| Wirtschaftsunterbereich ¹⁾ | | | | | | | | | |
| Land- und Forstwirtschaft; Fischerei | 1,7 | 3,7 | 33,9 | 0,9 | 1,2 | 1,4 | 0,4 | 0,3 | 1,6 |
| Bergbau und Verarbeitendes Gewerbe | 14,4 | 5,5 | 9,7 | 15,1 | 22,1 | 16,5 | 10,3 | 11,5 | 12,7 |
| Energie- und Wasser- versorgung | 0,4 | 0,0 | 0,0 | 0,4 | 0,3 | 0,4 | 0,6 | 0,6 | 0,3 |
| Baugewerbe | 2,0 | 1,8 | 8,3 | 1,9 | 1,6 | 2,4 | 1,8 | 1,5 | 2,0 |
| Handel und Gastgewerbe | 21,0 | 25,8 | 26,1 | 20,6 | 26,3 | 33,5 | 9,1 | 11,4 | 22,8 |
| Verkehr und Nachrichten- übermittlung | 3,5 | 2,1 | 1,9 | 3,6 | 4,0 | 4,5 | 2,9 | 3,3 | 3,2 |
| Kredit- und Versicherungs- gewerbe | 4,1 | 2,3 | 1,0 | 4,3 | 2,2 | 3,5 | 6,3 | 5,7 | 3,9 |
| Grundstückswesen, Ver- mietung, wirtschaftliche Dienstleistungen | 9,7 | 17,4 | 6,8 | 9,1 | 12,0 | 6,8 | 8,4 | 10,1 | 8,5 |
| Öffentliche Verwaltung u.ä. | 7,9 | - | 0,0 | 8,7 | 5,3 | 9,0 | 11,3 | 9,7 | 5,7 |
| Öffentliche und private Dienst- leistungen (ohne öffentliche Verwaltung) | 35,3 | 41,3 | 12,3 | 35,4 | 25,0 | 22,1 | 49,0 | 46,1 | 39,3 |
| Alter von ... bis unter ... Jahren | | | | | | | | | |
| unter 20 | 3,2 | 0,1 | 1,8 | 3,5 | 2,3 | 1,2 | 0,3 | 0,1 | 49,7 |
| 20 - 30 | 17,3 | 6,2 | 4,9 | 18,5 | 14,0 | 18,9 | 19,3 | 12,4 | 46,2 |
| 30 - 45 | 41,6 | 43,5 | 34,5 | 41,6 | 40,3 | 42,9 | 44,8 | 49,3 | 3,5 |
| 45 - 60 | 33,6 | 40,3 | 40,0 | 33,0 | 38,0 | 33,6 | 32,9 | 34,7 | 0,6 |
| 60 - 65 | 3,2 | 6,4 | 9,9 | 2,8 | 4,1 | 2,7 | 2,3 | 3,1 | - |
| 65 und mehr | 1,0 | 3,5 | 8,9 | 0,7 | 1,4 | 0,6 | 0,3 | 0,4 | 0,0 |
| Art der ausgeübten Tätigkeit | | | | | | | | | |
| Vollzeit ²⁾ | 57,2 | 66,7 | 37,8 | 56,8 | 38,1 | 52,5 | 63,5 | 73,3 | 100,0 |
| Teilzeit ³⁾ | 42,8 | 33,3 | 62,2 | 43,2 | 61,9 | 47,5 | 36,5 | 26,7 | - |

1) Klassifikation der Wirtschaftszweige, Ausgabe 2003 (WZ 2003), Tiefengliederung für den Mikrozensus (siehe Band 1).

2) Erwerbstätige mit einer normalerweise geleisteten Arbeitszeit von 32 Stunden und mehr.

3) Erwerbstätige mit einer normalerweise geleisteten Arbeitszeit von weniger als 32 Stunden.

Beruf und Ausbildung**18 Erwerbstätige im März 2004 nach Wirtschaftsunterbereichen, Altersgruppen, Art der ausgeübten Tätigkeit, monatlichem Nettoeinkommen, beruflichem Ausbildungs-/Hochschulabschluss und Stellung im Beruf sowie abhängig Erwerbstätige nach Stellung im Betrieb**

| Gegenstand der Nachweisung | Erwerbs- tätige ins- gesamt | Stellung im Beruf | | | | | | | |
|----------------------------|--------------------------------------|---------------------|--|---------------|--|---|---|--|---|
| | | Selbst- ständige | Mit- helfende Familien- ange- hörige | Abhängige | | | | | |
| | | | | zu- sammen | darunter Stellung im Betrieb | | | | |
| | | | | | einfache Angestellte und Beamte/ Beamtinnen, angelernte Arbeiter/ -innen | mittlere Angestellte und Beamte/ Beamtinnen, Facharbei- ter/-innen | gehobene Angestellte und Beamte/ Beamtinnen, Meister/ -innen | höhere Angestellte und Beamte/ Beamtinnen | Auszu- bildende in aner- kannten Ausbil- dungs- berufen |

noch Weiblich

In Prozent der Erwerbstätigen

| | | | | | | | | | |
|---|------|------|------|------|------|------|------|------|------|
| Mit Angabe des Netto- einkommens zusammen | 95,0 | 88,9 | 66,7 | 96,0 | 96,5 | 95,8 | 96,1 | 96,1 | 95,8 |
| Nettoeinkommen von . . . bis unter . . . EUR | | | | | | | | | |
| unter 300 | 7,2 | 8,4 | 14,2 | 7,0 | 13,6 | 5,4 | 2,6 | 1,6 | 18,4 |
| 300 - 500 | 12,3 | 8,2 | 20,7 | 12,5 | 19,3 | 12,8 | 5,6 | 2,6 | 40,1 |
| 500 - 700 | 10,6 | 7,8 | 9,5 | 10,8 | 14,5 | 12,5 | 7,2 | 2,8 | 26,0 |
| 700 - 900 | 10,5 | 7,6 | 6,0 | 10,8 | 14,0 | 13,5 | 8,8 | 4,6 | 7,1 |
| 900 - 1 300 | 24,4 | 16,8 | 8,4 | 25,3 | 23,8 | 30,1 | 29,2 | 17,9 | 3,5 |
| 1 300 - 1 500 | 9,4 | 6,4 | 2,1 | 9,8 | 5,9 | 8,8 | 14,7 | 11,6 | 0,4 |
| 1 500 - 2 000 | 11,8 | 11,3 | 2,4 | 12,1 | 4,2 | 9,0 | 18,1 | 25,5 | 0,2 |
| 2 000 - 2 600 | 5,2 | 9,2 | 1,4 | 5,0 | 0,9 | 2,7 | 6,8 | 16,2 | 0,1 |
| 2 600 und mehr | 3,5 | 13,2 | 2,1 | 2,8 | 0,3 | 0,9 | 3,0 | 13,4 | 0,0 |
| Ohne Angabe des Nettoeinkommens ⁴⁾ | 5,0 | 11,1 | 33,3 | 4,0 | 3,5 | 4,2 | 3,9 | 3,9 | 4,2 |
| Mit Angabe eines beruflichen Ausbildungs- bzw. Hochschul- abschlusses zusammen | 76,2 | 81,6 | 66,0 | 76,0 | 58,6 | 83,8 | 89,8 | 90,9 | 9,2 |
| davon: | | | | | | | | | |
| Berufliches Praktikum ⁵⁾ | 0,9 | 0,7 | 1,3 | 0,9 | 1,5 | 1,1 | 0,6 | 0,4 | 0,4 |
| Lehrausbildung ⁶⁾ | 53,2 | 40,5 | 52,9 | 54,1 | 51,6 | 73,8 | 56,9 | 31,3 | 6,9 |
| Meister-/Technikeraus- bildung, Fachschul- abschluss ⁷⁾ | 5,9 | 10,7 | 5,3 | 5,6 | 1,7 | 2,6 | 11,2 | 7,3 | 0,6 |
| Abschluss der Fachschule in der ehem. DDR | 2,4 | 2,1 | 0,9 | 2,5 | 1,0 | 1,5 | 4,4 | 3,8 | 0,1 |
| Abschluss einer Verwaltungs- fachhochschule | 0,8 | 0,3 | 0,3 | 0,9 | 0,2 | 0,3 | 1,9 | 0,9 | 0,1 |
| Fachhochschulabschluss ⁸⁾ | 3,9 | 5,9 | 1,7 | 3,8 | 1,1 | 1,5 | 5,6 | 11,2 | 0,5 |
| Universitätsabschluss / Promotion ⁹⁾ | 9,1 | 21,4 | 3,7 | 8,3 | 1,6 | 2,9 | 9,2 | 36,0 | 0,5 |

4) Einschl. Selbstständige Landwirte in der Haupttätigkeit und der Erwerbstätigen ohne Einkommen.

5) Einschl. Anlermausbildung.

6) Einschl. Berufsvorbereitungsjahr, berufsqualifizierender Abschluss an Berufsfach-/Kollegschole, Abschluss einer einjährigen Schule des Gesundheitswesens.

7) Einschl. Abschluss einer 2- oder 3-jährigen Schule des Gesundheitswesens, Abschluss einer Fachakademie oder einer Berufsakademie.

8) Auch Ingenieurschulabschluss.

9) Wissenschaftliche Hochschule, auch Kunsthochschule.

Beruf und Ausbildung

18 Erwerbstätige im März 2004 nach Wirtschaftsunterbereichen, Altersgruppen, Art der ausgeübten Tätigkeit, monatlichem Nettoeinkommen, beruflichem Ausbildungs-/Hochschulabschluss und Stellung im Beruf sowie abhängig Erwerbstätige nach Stellung im Betrieb

| Gegenstand der Nachweisung | Erwerbs- tätige ins- gesamt | Stellung im Beruf | | | | | | | |
|--|--|---------------------|--|---------------|--|--|---|--|---|
| | | Selbst- ständige | Mit- helfende Familien- ange- hörige | Abhängige | | | | | |
| | | | | zu- sammen | darunter Stellung im Betrieb | | | | |
| | | | | | einfache Angestellte und Beamte/ Beamtinnen, angelernte Arbeiter/ -innen | mittlere Angestellte und Beamte/ Beamtinnen, Facharbei- ter/ -innen | gehobene Angestellte und Beamte/ Beamtinnen, Meister/ -innen | höhere Angestellte und Beamte/ Beamtinnen | Auszu- bildende in aner- kannten Ausbil- dungs- berufen |
| Insgesamt 1 000 | | | | | | | | | |
| Erwerbstätige insgesamt | 35 659 | 3 852 | 402 | 31 405 | 7 004 | 8 413 | 8 381 | 4 971 | 1 599 |
| In Prozent der Erwerbstätigen | | | | | | | | | |
| Wirtschaftsunterbereich ¹⁾ | | | | | | | | | |
| Land- und Forstwirtschaft; Fischerei | 2,3 | 7,5 | 34,0 | 1,3 | 1,9 | 1,8 | 0,7 | 0,5 | 2,2 |
| Bergbau und Verarbeitendes Gewerbe | 23,1 | 9,7 | 9,9 | 25,0 | 28,9 | 30,2 | 18,7 | 23,4 | 23,9 |
| Energie- und Wasser- versorgung | 0,8 | 0,1 | 0,1 | 0,9 | 0,4 | 1,0 | 1,2 | 1,3 | 0,8 |
| Baugewerbe | 6,8 | 10,1 | 7,9 | 6,4 | 5,0 | 10,9 | 4,3 | 3,6 | 9,9 |
| Handel und Gastgewerbe | 17,4 | 23,5 | 26,5 | 16,6 | 21,6 | 21,8 | 9,9 | 10,8 | 22,2 |
| Verkehr und Nachrichten- übermittlung | 5,5 | 3,5 | 2,6 | 5,8 | 7,6 | 7,2 | 4,3 | 4,4 | 3,1 |
| Kredit- und Versicherungs- gewerbe | 3,6 | 3,7 | 0,9 | 3,7 | 1,5 | 1,8 | 5,9 | 6,6 | 3,1 |
| Grundstückswesen, Ver- mietung, wirtschaftliche Dienstleistungen | 9,2 | 18,9 | 6,6 | 8,0 | 9,4 | 4,7 | 8,5 | 11,9 | 7,1 |
| Öffentliche Verwaltung u.ä. | 8,2 | 0,0 | 0,0 | 9,3 | 5,0 | 8,3 | 12,4 | 8,3 | 4,5 |
| Öffentliche und private Dienst- leistungen (ohne öffentliche Verwaltung) | 22,9 | 22,9 | 11,5 | 23,0 | 18,9 | 12,2 | 34,2 | 29,2 | 23,1 |
| Alter von ... bis unter ... Jahren | | | | | | | | | |
| unter 20 | 3,4 | 0,1 | 3,2 | 3,8 | 2,4 | 0,9 | 0,3 | 0,0 | 54,2 |
| 20 - 30 | 16,6 | 5,9 | 8,3 | 18,0 | 16,5 | 19,3 | 16,7 | 8,7 | 42,5 |
| 30 - 45 | 41,6 | 41,6 | 29,7 | 41,8 | 40,9 | 43,4 | 45,4 | 48,5 | 2,9 |
| 45 - 60 | 33,1 | 39,6 | 34,9 | 32,3 | 34,6 | 32,9 | 34,0 | 36,9 | 0,4 |
| 60 - 65 | 4,1 | 8,0 | 10,2 | 3,5 | 4,1 | 2,9 | 3,2 | 5,4 | - |
| 65 und mehr | 1,3 | 4,8 | 13,8 | 0,7 | 1,5 | 0,5 | 0,3 | 0,5 | 0,0 |
| Art der ausgeübten Tätigkeit | | | | | | | | | |
| Vollzeit ²⁾ | 76,7 | 83,8 | 39,1 | 76,3 | 58,7 | 77,8 | 77,5 | 88,6 | 100,0 |
| Teilzeit ³⁾ | 23,3 | 16,2 | 60,9 | 23,7 | 41,3 | 22,2 | 22,5 | 11,4 | |

1) Klassifikation der Wirtschaftszweige, Ausgabe 2003 (WZ 2003), Tiefengliederung für den Mikrozensus (siehe Band 1).

2) Erwerbstätige mit einer normalerweise geleisteten Arbeitszeit von 32 Stunden und mehr.

3) Erwerbstätige mit einer normalerweise geleisteten Arbeitszeit von weniger als 32 Stunden.

Beruf und Ausbildung**18 Erwerbstätige im März 2004 nach Wirtschaftsunterbereichen, Altersgruppen, Art der ausgeübten Tätigkeit, monatlichem Nettoeinkommen, beruflichem Ausbildungs-/Hochschulabschluss und Stellung im Beruf sowie abhängig Erwerbstätige nach Stellung im Betrieb**

| Gegenstand der Nachweisung | Erwerbs- tätige ins- gesamt | Stellung im Beruf | | | | | | | |
|----------------------------|--------------------------------------|---------------------|--|---------------|--|---|---|--|---|
| | | Selbst- ständige | Mit- helfende Familien- ange- hörige | Abhängige | | | | | |
| | | | | zu- sammen | darunter Stellung im Betrieb | | | | |
| | | | | | einfache Angestellte und Beamte/ Beamtinnen, angelernte Arbeiter/ -innen | mittlere Angestellte und Beamte/ Beamtinnen, Facharbei- ter/-innen | gehobene Angestellte und Beamte/ Beamtinnen, Meister/ -innen | höhere Angestellte und Beamte/ Beamtinnen | Auszu- bildende in aner- kannten Ausbil- dungs- berufen |

noch I n s g e s a m t

In Prozent der Erwerbstätigen

| | | | | | | | | | |
|---|------|------|------|------|------|------|------|------|------|
| Mit Angabe des Netto- einkommens zusammen | 94,7 | 84,5 | 69,6 | 96,2 | 96,6 | 96,2 | 96,2 | 96,2 | 96,0 |
| Nettoeinkommen von . . . bis unter . . . EUR | | | | | | | | | |
| unter 300 | 4,5 | 4,2 | 13,5 | 4,5 | 9,3 | 2,5 | 1,6 | 0,6 | 18,4 |
| 300 - 500 | 7,7 | 4,0 | 19,7 | 8,0 | 12,6 | 5,9 | 3,4 | 1,0 | 41,8 |
| 500 - 700 | 6,6 | 4,5 | 9,4 | 6,8 | 10,4 | 6,1 | 4,4 | 1,2 | 25,4 |
| 700 - 900 | 6,9 | 4,8 | 6,2 | 7,1 | 11,2 | 8,3 | 5,7 | 2,0 | 6,4 |
| 900 - 1 300 | 20,6 | 13,3 | 10,0 | 21,6 | 25,5 | 28,8 | 22,2 | 9,2 | 3,1 |
| 1 300 - 1 500 | 10,2 | 6,3 | 2,9 | 10,8 | 10,1 | 13,2 | 13,2 | 6,9 | 0,4 |
| 1 500 - 2 000 | 17,0 | 11,8 | 3,7 | 17,9 | 12,4 | 20,3 | 22,5 | 19,8 | 0,3 |
| 2 000 - 2 600 | 10,5 | 11,3 | 1,8 | 10,6 | 4,2 | 8,6 | 14,1 | 20,7 | 0,1 |
| 2 600 und mehr | 10,6 | 24,2 | 2,3 | 9,1 | 1,0 | 2,6 | 9,2 | 34,8 | 0,1 |
| Ohne Angabe des Nettoeinkommens ⁴⁾ | 5,3 | 15,5 | 30,4 | 3,8 | 3,4 | 3,8 | 3,8 | 3,8 | 4,0 |
| Mit Angabe eines beruflichen Ausbildungs- bzw. Hochschul- abschlusses zusammen | 77,4 | 83,2 | 64,8 | 76,9 | 57,7 | 86,0 | 89,5 | 91,2 | 8,2 |
| davon: | | | | | | | | | |
| Berufliches Praktikum ⁵⁾ | 0,8 | 0,6 | 1,2 | 0,8 | 1,6 | 0,9 | 0,5 | 0,3 | 0,4 |
| Lehrausbildung ⁶⁾ | 51,1 | 38,2 | 50,0 | 52,7 | 50,6 | 77,3 | 53,2 | 27,9 | 6,5 |
| Meister-/Technikeraus- bildung, Fachschul- abschluss ⁷⁾ | 7,9 | 16,4 | 6,9 | 6,8 | 2,0 | 3,4 | 14,0 | 10,0 | 0,4 |
| Abschluss der Fachschule in der ehem. DDR | 1,6 | 1,4 | 0,8 | 1,6 | 0,8 | 1,1 | 3,0 | 2,0 | 0,1 |
| Abschluss einer Verwaltungs- fachhochschule | 0,9 | 0,3 | 0,3 | 1,0 | 0,1 | 0,3 | 2,6 | 1,1 | 0,0 |
| Fachhochschulabschluss ⁸⁾ | 5,2 | 7,6 | 1,9 | 5,0 | 1,1 | 1,2 | 6,9 | 15,7 | 0,4 |
| Universitätsabschluss / Promotion ⁹⁾ | 9,9 | 18,7 | 3,6 | 8,9 | 1,6 | 1,9 | 9,3 | 34,0 | 0,4 |

4) Einschl. Selbstständige Landwirte in der Haupttätigkeit und der Erwerbstätigen ohne Einkommen.

5) Einschl. Anlernausbildung.

6) Einschl. Berufsvorbereitungsjahr, berufsqualifizierender Abschluss an Berufsfach-/Kollegs, Abschluss einer einjährigen Schule des Gesundheitswesens.

7) Einschl. Abschluss einer 2- oder 3-jährigen Schule des Gesundheitswesens, Abschluss einer Fachakademie oder einer Berufsakademie.

8) Auch Ingenieurschulabschluss.

9) Wissenschaftliche Hochschule, auch Kunsthochschule.

Beruf und Ausbildung

19 Erwerbstätige im März 2004 nach überwiegend ausgeübter Tätigkeit und Abteilung/Werkabteilung, in der der Arbeitsplatz liegt

1 000

| Überwiegend ausgeübte Tätigkeit | Erwerbs-tätige ins- gesamt | Arbeitsplatz liegt in der Abteilung/Werkabteilung | | | | | | | | | |
|--|--------------------------------------|---|---|---|--|--|--|--|---|---|--|
| | | Ferti- gung, Produk- tion, Montage | Instand- haltung, Repa- ratur, Betriebs- mitteler- stellung | Arbeits- vorbe- reitung, Organisa- tion, Kontrolle | Ent- wicklung, For- schung, Design | Material- wirt- schaft, Lager, Einkauf | Verkauf, Marke- ting, Kunden- be- treuung | Rech- nungs- wesen, Rechts- wesen, Datenver- arbeitung | Personal- wesen, medizini- sche Be- treuung, Sozial- pflege | Ge- schäfts- leitung, Amts- leitung, Direktion | In keiner dieser Ab- teilungen tätig ¹⁾ |
| Männlich | | | | | | | | | | | |
| Maschinen einrichten/ überwachen | 2 500 | 1 262 | 375 | 108 | 46 | 29 | 20 | 10 | 8 | 6 | 637 |
| Anbauen/Gewinnen/ Herstellen | 3 529 | 1 178 | 175 | 47 | 40 | 19 | 14 | / | / | 11 | 2 038 |
| Handel/Reparatur | 2 700 | 72 | 459 | 30 | 7 | 115 | 532 | 15 | / | 21 | 1 444 |
| Büro/Technisches Büro/ EDV/Forschen | 3 236 | 160 | 85 | 378 | 671 | 86 | 201 | 588 | 53 | 52 | 962 |
| Marketing/PR/Manage- ment | 1 383 | 61 | 18 | 68 | 44 | 24 | 280 | 87 | 33 | 309 | 459 |
| Persönliche Dienst- leistungen | 3 250 | 59 | 11 | 42 | 20 | 9 | 235 | 249 | 488 | 80 | 2 056 |
| Sonstige Dienst- leistungen | 2 800 | 130 | 62 | 71 | / | 332 | 105 | 22 | 18 | 15 | 2 040 |
| Ohne Angabe | 283 | 16 | 6 | 6 | / | / | 8 | 7 | / | / | 225 |
| Zusammen | 19 681 | 2 938 | 1 191 | 750 | 836 | 618 | 1 395 | 981 | 614 | 497 | 9 861 |
| Weiblich | | | | | | | | | | | |
| Maschinen einrichten/ überwachen | 289 | 175 | 9 | 14 | / | / | / | / | / | / | 74 |
| Anbauen/Gewinnen/ Herstellen | 787 | 323 | 8 | 12 | 8 | 5 | 6 | / | / | / | 419 |
| Handel/Reparatur | 2 378 | 14 | 20 | 12 | / | 60 | 698 | 20 | 6 | / | 1 541 |
| Büro/Technisches Büro/ EDV/Forschen | 4 169 | 58 | 17 | 204 | 193 | 75 | 344 | 1 429 | 155 | 85 | 1 610 |
| Marketing/PR/Manage- ment | 559 | 7 | / | 15 | 9 | 5 | 174 | 36 | 30 | 63 | 220 |
| Persönliche Dienst- leistungen | 5 935 | 42 | 5 | 34 | 12 | 12 | 285 | 311 | 1 289 | 34 | 3 912 |
| Sonstige Dienst- leistungen | 1 620 | 64 | 51 | 29 | / | 86 | 47 | 10 | 18 | / | 1 310 |
| Ohne Angabe | 240 | 6 | / | / | / | / | 9 | 9 | 6 | / | 203 |
| Zusammen | 15 978 | 689 | 111 | 324 | 229 | 248 | 1 566 | 1 820 | 1 508 | 194 | 9 288 |
| Insgesamt | | | | | | | | | | | |
| Maschinen einrichten/ überwachen | 2 789 | 1 437 | 383 | 122 | 49 | 32 | 23 | 14 | 10 | 7 | 711 |
| Anbauen/Gewinnen/ Herstellen | 4 316 | 1 501 | 182 | 59 | 48 | 24 | 20 | / | 7 | 13 | 2 457 |
| Handel/Reparatur | 5 078 | 86 | 479 | 43 | 8 | 175 | 1 230 | 35 | 10 | 26 | 2 986 |
| Büro/Technisches Büro/ EDV/Forschen | 7 405 | 218 | 102 | 582 | 864 | 161 | 545 | 2 017 | 208 | 137 | 2 572 |
| Marketing/PR/Manage- ment | 1 942 | 67 | 19 | 84 | 53 | 29 | 454 | 123 | 64 | 371 | 678 |
| Persönliche Dienst- leistungen | 9 185 | 101 | 16 | 76 | 32 | 21 | 520 | 560 | 1 777 | 114 | 5 968 |
| Sonstige Dienst- leistungen | 4 420 | 194 | 114 | 100 | / | 418 | 152 | 31 | 36 | 19 | 3 350 |
| Ohne Angabe | 523 | 23 | 6 | 8 | 6 | 6 | 17 | 16 | 10 | / | 427 |
| Insgesamt | 35 659 | 3 628 | 1 302 | 1 074 | 1 065 | 866 | 2 961 | 2 801 | 2 122 | 691 | 19 150 |

1) Einschl. Betrieb/Behörde ist nicht in Abteilungen gegliedert, ohne Angabe.

Beruf und Ausbildung

**20 Erwerbstätige im März 2004 nach überwiegend ausgeübter Tätigkeit, Stellung im Beruf
sowie abhängig Erwerbstätige nach Stellung im Betrieb**

1 000

| Überwiegend ausgeübte Tätigkeit | Erwerbs- tätige ins- gesamt | Stellung im Beruf | | | | | | | |
|--|--|---------------------|--|---------------|--|--|---|--|---|
| | | Selbst- ständige | Mit- helfende Familien- ange- hörige | Abhängige | | | | | |
| | | | | zu- sammen | darunter Stellung im Betrieb | | | | |
| | | | | | einfache Angestellte und Beamte/ Beamtinnen, angelernte Arbeiter/ -innen | mittlere Angestellte und Beamte/ Beamtinnen, Facharbei- ter/ -innen | gehobene Angestellte und Beamte/ Beamtinnen, Meister/ -innen | höhere Angestellte und Beamte/ Beamtinnen | Auszu- bildende in aner- kannten Ausbil- dungs- berufen |
| Männlich | | | | | | | | | |
| Maschinen einrichten/ überwachen | 2 500 | 66 | / | 2 432 | 562 | 1 130 | 444 | 124 | 133 |
| Anbauen/Gewinnen/ Herstellen | 3 529 | 557 | 38 | 2 933 | 733 | 1 465 | 363 | 64 | 261 |
| Handel/Reparatur | 2 700 | 581 | 16 | 2 103 | 303 | 846 | 456 | 290 | 174 |
| Büro/Technisches Büro/ EDV/Forschen | 3 236 | 282 | 10 | 2 944 | 158 | 364 | 1 176 | 1 057 | 153 |
| Marketing/PR/Management | 1 383 | 292 | / | 1 089 | 22 | 40 | 175 | 835 | 8 |
| Persönliche Dienst- leistungen | 3 250 | 789 | 15 | 2 446 | 226 | 345 | 867 | 847 | 116 |
| Sonstige Dienstleistungen | 2 800 | 135 | 9 | 2 655 | 1 208 | 756 | 246 | 70 | 27 |
| Ohne Angabe | 283 | 37 | / | 244 | 33 | 28 | 31 | 22 | 18 |
| Zusammen | 19 681 | 2 740 | 95 | 16 846 | 3 245 | 4 974 | 3 758 | 3 310 | 890 |
| Weiblich | | | | | | | | | |
| Maschinen einrichten/ überwachen | 289 | / | / | 283 | 170 | 64 | 28 | 7 | 10 |
| Anbauen/Gewinnen/ Herstellen | 787 | 58 | 94 | 635 | 377 | 159 | 43 | 9 | 36 |
| Handel/Reparatur | 2 378 | 214 | 44 | 2 119 | 600 | 1 014 | 242 | 107 | 111 |
| Büro/Technisches Büro/ EDV/Forschen | 4 169 | 110 | 88 | 3 971 | 617 | 1 109 | 1 609 | 389 | 200 |
| Marketing/PR/Management | 559 | 91 | / | 465 | 28 | 45 | 127 | 248 | 11 |
| Persönliche Dienst- leistungen | 5 935 | 589 | 56 | 5 290 | 660 | 843 | 2 488 | 879 | 318 |
| Sonstige Dienstleistungen | 1 620 | 28 | 12 | 1 580 | 1 272 | 181 | 62 | 12 | 7 |
| Ohne Angabe | 240 | 19 | 6 | 216 | 35 | 24 | 26 | 10 | 13 |
| Zusammen | 15 978 | 1 112 | 307 | 14 559 | 3 759 | 3 438 | 4 623 | 1 660 | 708 |
| Insgesamt | | | | | | | | | |
| Maschinen einrichten/ überwachen | 2 789 | 70 | / | 2 715 | 732 | 1 194 | 471 | 131 | 143 |
| Anbauen/Gewinnen/ Herstellen | 4 316 | 615 | 133 | 3 568 | 1 110 | 1 624 | 406 | 73 | 298 |
| Handel/Reparatur | 5 078 | 795 | 60 | 4 222 | 902 | 1 859 | 697 | 396 | 285 |
| Büro/Technisches Büro/ EDV/Forschen | 7 405 | 392 | 98 | 6 915 | 774 | 1 473 | 2 785 | 1 446 | 354 |
| Marketing/PR/Management | 1 942 | 383 | 6 | 1 554 | 50 | 85 | 302 | 1 083 | 20 |
| Persönliche Dienst- leistungen | 9 185 | 1 378 | 71 | 7 736 | 887 | 1 188 | 3 355 | 1 726 | 435 |
| Sonstige Dienstleistungen | 4 420 | 163 | 21 | 4 236 | 2 481 | 938 | 308 | 82 | 34 |
| Ohne Angabe | 523 | 56 | 8 | 460 | 69 | 53 | 57 | 32 | 31 |
| Insgesamt | 35 659 | 3 852 | 402 | 31 405 | 7 004 | 8 413 | 8 381 | 4 971 | 1 599 |

Beruf und Ausbildung

**21 Erwerbstätige im März 2004 nach Stellung im Beruf sowie abhängig Erwerbstätige ohne Auszubildende
nach Altersgruppen, Familienstand, Wirtschaftsunterbereichen, Art des Arbeitsvertrages,
Arbeitsuche, beruflichem Ausbildungs-/Hochschulabschluss
und Betriebs-/Berufswechsel im letzten Jahr**

| Gegenstand der Nachweisung | Ins- gesamt | Im letzten Jahr gewechselt und zwar | | | | | | | | | |
|-------------------------------|----------------|-------------------------------------|-------|--------------------|--|-------------------------------------|---------|---------------|--------------------|--|-------------------------------------|
| | | Betrieb | Beruf | Betrieb oder Beruf | | | Betrieb | Beruf | Betrieb oder Beruf | | |
| | | | | zu- sammen | davon | | | | zu- sammen | davon | |
| | | | | | sowohl Betrieb als auch Beruf | nur Betrieb oder nur Beruf | | | | sowohl Betrieb als auch Beruf | nur Betrieb oder nur Beruf |
| | 1 000 | | | | % an Spalte 1 | | | % an Spalte 4 | | | |

**M ä n n l i c h
Erwerbstätige**

| | | | | | | | | | | | |
|----------------------------------|--------|-------|-------|-------|-----|-----|------|------|------|------|------|
| Zusammen | 19 681 | 1 670 | 1 010 | 1 791 | 889 | 902 | 8,5 | 5,1 | 9,1 | 49,6 | 50,4 |
| Stellung im Beruf | | | | | | | | | | | |
| Selbstständige ohne Beschäftigte | 1 379 | 132 | 79 | 140 | 71 | 70 | 9,6 | 5,7 | 10,2 | 50,4 | 49,6 |
| Selbstständige mit Beschäftigten | 1 361 | 34 | 16 | 38 | 12 | 26 | 2,5 | 1,1 | 2,8 | 31,9 | 68,1 |
| Mithelfende Familienangehörige | 95 | 6 | / | 7 | / | / | 6,5 | / | 7,0 | / | / |
| Beamte | 1 441 | 91 | 74 | 97 | 69 | 28 | 6,3 | 5,2 | 6,7 | 71,0 | 29,0 |
| Angestellte | 7 338 | 584 | 310 | 635 | 258 | 377 | 8,0 | 4,2 | 8,7 | 40,7 | 59,3 |
| Arbeiter | 7 192 | 682 | 398 | 725 | 355 | 370 | 9,5 | 5,5 | 10,1 | 49,0 | 51,0 |
| Kaufm./techn. Auszubildende | 356 | 63 | 59 | 68 | 54 | 14 | 17,6 | 16,6 | 19,0 | 79,5 | 20,5 |
| Gewerblich Auszubildende | 518 | 77 | 70 | 81 | 66 | 16 | 14,9 | 13,5 | 15,7 | 80,7 | 19,3 |

Abhängig Erwerbstätige ohne Auszubildende

| | | | | | | | | | | | |
|--|--------|-------|-----|-------|-----|-----|------|------|------|------|------|
| Zusammen | 15 971 | 1 357 | 782 | 1 457 | 682 | 775 | 8,5 | 4,9 | 9,1 | 46,8 | 53,2 |
| Alter von ... bis unter ... Jahren | | | | | | | | | | | |
| 15 - 20 | 175 | 54 | 45 | 56 | 43 | 14 | 31,1 | 25,5 | 32,3 | 75,4 | 24,6 |
| 20 - 25 | 1 116 | 289 | 208 | 305 | 192 | 113 | 25,9 | 18,7 | 27,3 | 63,0 | 37,0 |
| 25 - 30 | 1 500 | 220 | 122 | 234 | 108 | 126 | 14,6 | 8,1 | 15,6 | 46,1 | 53,9 |
| 30 - 35 | 1 983 | 200 | 105 | 215 | 91 | 124 | 10,1 | 5,3 | 10,8 | 42,2 | 57,8 |
| 35 - 40 | 2 529 | 192 | 88 | 206 | 74 | 133 | 7,6 | 3,5 | 8,2 | 35,6 | 64,4 |
| 40 - 45 | 2 539 | 158 | 82 | 173 | 67 | 106 | 6,2 | 3,2 | 6,8 | 38,6 | 61,4 |
| 45 - 50 | 2 145 | 103 | 52 | 112 | 43 | 69 | 4,8 | 2,4 | 5,2 | 38,2 | 61,8 |
| 50 - 55 | 1 858 | 84 | 45 | 90 | 39 | 52 | 4,5 | 2,4 | 4,9 | 42,8 | 57,2 |
| 55 - 60 | 1 330 | 38 | 22 | 42 | 17 | 25 | 2,9 | 1,6 | 3,2 | 40,3 | 59,7 |
| 60 - 65 | 684 | 15 | 10 | 17 | 7 | 10 | 2,2 | 1,4 | 2,5 | 43,4 | 56,6 |
| 65 und mehr | 111 | 5 | / | 6 | / | / | 4,6 | / | 5,4 | / | / |
| Familienstand | | | | | | | | | | | |
| Ledig | 5 112 | 710 | 451 | 756 | 404 | 352 | 13,9 | 8,8 | 14,8 | 53,5 | 46,5 |
| Verheiratet | 9 800 | 561 | 281 | 607 | 235 | 372 | 5,7 | 2,9 | 6,2 | 38,7 | 61,3 |
| Verwitwet | 106 | 5 | / | 5 | / | / | 4,8 | / | 4,9 | / | / |
| Geschieden | 953 | 82 | 47 | 88 | 41 | 48 | 8,6 | 5,0 | 9,3 | 45,9 | 54,1 |
| Wirtschaftsunterbereich ¹⁾ | | | | | | | | | | | |
| Land- u. Forstwirtschaft; Fischerei | 254 | 33 | 23 | 35 | 22 | 13 | 13,2 | 9,1 | 13,7 | 62,6 | 37,4 |
| Bergbau und Verarbeit. Gewerbe | 5 345 | 301 | 171 | 335 | 138 | 198 | 5,6 | 3,2 | 6,3 | 41,1 | 58,9 |
| Energie- und Wasserversorgung | 220 | 8 | / | 10 | / | 7 | 3,8 | / | 4,5 | / | 67,2 |
| Baugewerbe | 1 598 | 186 | 69 | 194 | 62 | 132 | 11,6 | 4,3 | 12,1 | 31,8 | 68,2 |
| Handel und Gastgewerbe | 2 016 | 221 | 117 | 236 | 103 | 133 | 11,0 | 5,8 | 11,7 | 43,7 | 56,3 |
| Verkehr und Nachrichten- übermittlung | 1 267 | 119 | 70 | 127 | 61 | 66 | 9,4 | 5,5 | 10,0 | 48,4 | 51,6 |
| Kredit- u. Versicherungsgewerbe | 502 | 19 | 9 | 21 | 7 | 15 | 3,8 | 1,8 | 4,2 | 32,0 | 68,0 |
| Grundstückswesen, Vermietung, wirtschaftliche Dienstleistungen | 1 136 | 142 | 81 | 152 | 71 | 81 | 12,5 | 7,1 | 13,4 | 46,5 | 53,5 |
| Öffentliche Verwaltung u.ä. | 1 629 | 118 | 97 | 125 | 90 | 35 | 7,2 | 5,9 | 7,7 | 71,9 | 28,1 |
| Öffentl. u. private Dienstleis- tungen (o. öffentl. Verwaltung) | 2 004 | 209 | 140 | 223 | 127 | 96 | 10,5 | 7,0 | 11,1 | 56,8 | 43,2 |

1) Klassifikation der Wirtschaftszweige, Ausgabe 2003 (WZ 2003), Tiefengliederung für den Mikrozensus (siehe Band 1).

Beruf und Ausbildung

21 Erwerbstätige im März 2004 nach Stellung im Beruf sowie abhängig Erwerbstätige ohne Auszubildende nach Altersgruppen, Familienstand, Wirtschaftsunterbereichen, Art des Arbeitsvertrages, Arbeitsuche, beruflichem Ausbildungs-/Hochschulabschluss und Betriebs-/Berufswechsel im letzten Jahr

| Gegenstand der Nachweisung | Ins- gesamt | Im letzten Jahr gewechselt und zwar | | | | | | | | | |
|-------------------------------|----------------|-------------------------------------|-------|--------------------|--|-------------------------------------|---------------|-------|--------------------|--|-------------------------------------|
| | | Betrieb | Beruf | Betrieb oder Beruf | | | Betrieb | Beruf | Betrieb oder Beruf | | |
| | | | | zu- sammen | davon | | | | zu- sammen | davon | |
| | | | | | sowohl Betrieb als auch Beruf | nur Betrieb oder nur Beruf | | | | sowohl Betrieb als auch Beruf | nur Betrieb oder nur Beruf |
| | 1 000 | | | | | | % an Spalte 1 | | | % an Spalte 4 | |

**noch M ä n n l i c h
noch Abhängig Erwerbstätige ohne Auszubildende**

| | | | | | | | | | | | |
|---|--------|-------|-----|-------|-----|-----|------|------|------|------|------|
| Art des Arbeitsvertrages | | | | | | | | | | | |
| Befristet | 1 393 | 541 | 372 | 569 | 344 | 224 | 38,8 | 26,7 | 40,8 | 60,5 | 39,5 |
| Unbefristet | 14 535 | 812 | 408 | 884 | 336 | 548 | 5,6 | 2,8 | 6,1 | 38,0 | 62,0 |
| Ohne Angabe | 43 | / | / | / | / | / | / | / | / | / | / |
| Grund der Arbeitsuche als Erwerbstätiger | | | | | | | | | | | |
| Bevorstehender Verlust oder Be- endigung der gegenwärtigen Tätigkeit | 135 | 53 | 36 | 55 | 34 | 20 | 39,5 | 26,4 | 40,5 | 63,0 | 37,0 |
| da z. Z. nur Übergangstätigkeit Wunsch nach | 108 | 50 | 40 | 52 | 38 | 14 | 46,7 | 37,1 | 48,5 | 72,6 | 27,4 |
| - längerer Arbeitszeit | 58 | 19 | 14 | 20 | 13 | 7 | 33,0 | 24,7 | 35,3 | 63,3 | 36,7 |
| - kürzerer Arbeitszeit | 8 | / | / | / | / | / | / | / | / | / | / |
| bessere Arbeitsbedingungen gesucht | 102 | 23 | 12 | 24 | 11 | 13 | 22,4 | 12,2 | 23,7 | 46,1 | 53,9 |
| Sonstiges (einschl. Suche nach einer 2. Tätigkeit) | 106 | 25 | 16 | 26 | 15 | 11 | 23,2 | 15,4 | 24,6 | 56,5 | 43,5 |
| Keine Arbeitsuche (einschl. o.A.) | 15 454 | 1 185 | 662 | 1 278 | 570 | 708 | 7,7 | 4,3 | 8,3 | 44,6 | 55,4 |
| Mit Angabe eines beruflichen Ausbildungs- bzw. Hochschul- abschlusses zusammen | 13 016 | 1 021 | 547 | 1 098 | 471 | 627 | 7,8 | 4,2 | 8,4 | 42,9 | 57,1 |
| davon: | | | | | | | | | | | |
| Berufliches Praktikum ²⁾ | 130 | 13 | 7 | 13 | 7 | 6 | 9,9 | 5,7 | 10,3 | 52,3 | 47,7 |
| Lehrausbildung ³⁾ | 8 611 | 725 | 405 | 775 | 354 | 421 | 8,4 | 4,7 | 9,0 | 45,7 | 54,3 |
| Meister-/Technikerausbildung, Fachschulabschluss ⁴⁾ | 1 338 | 81 | 38 | 90 | 30 | 60 | 6,1 | 2,9 | 6,7 | 33,1 | 66,9 |
| Abschluss der Fachschule in der ehemaligen DDR | 143 | 9 | 5 | 10 | / | / | 6,4 | 3,7 | 6,8 | / | / |
| Abschluss einer Verwaltungs- fachhochschule | 185 | / | / | 5 | / | / | / | / | 2,8 | / | / |
| Fachhochschulabschluss ⁵⁾ | 1 019 | 68 | 34 | 75 | 27 | 49 | 6,7 | 3,3 | 7,4 | 35,3 | 64,7 |
| Universitätsabschluss/ Promotion ⁶⁾ | 1 591 | 120 | 56 | 129 | 47 | 82 | 7,6 | 3,5 | 8,1 | 36,4 | 63,6 |
| Ausländische Erwerbstätige | | | | | | | | | | | |
| Zusammen | 1 779 | 217 | 130 | 227 | 120 | 107 | 12,2 | 7,3 | 12,8 | 52,9 | 47,1 |

2) Einschl. Anlernausbildung.

3) Einschl. Berufsvorbereitungsjahr, berufsqualifizierender Abschluss an Berufsfach-/Kollegschulen, Abschluss einer einjährigen Schule des Gesundheitswesens.

4) Einschl. Abschluss einer 2- oder 3-jährigen Schule des Gesundheitswesens, Abschluss einer Fachakademie oder einer Berufsakademie.

5) Auch Ingenieurschulabschluss.

6) Wissenschaftliche Hochschule, auch Kunsthochschule.

Beruf und Ausbildung

**21 Erwerbstätige im März 2004 nach Stellung im Beruf sowie abhängig Erwerbstätige ohne Auszubildende
nach Altersgruppen, Familienstand, Wirtschaftsunterbereichen, Art des Arbeitsvertrages,
Arbeitsuche, beruflichem Ausbildungs-/Hochschulabschluss
und Betriebs-/Berufswechsel im letzten Jahr**

| Gegenstand der Nachweisung | Ins- gesamt | Im letzten Jahr gewechselt und zwar | | | | | | | | | |
|-------------------------------|----------------|-------------------------------------|-------|--------------------|--|-------------------------------------|---------------|-------|--------------------|--|-------------------------------------|
| | | Betrieb | Beruf | Betrieb oder Beruf | | | Betrieb | Beruf | Betrieb oder Beruf | | |
| | | | | zu- sammen | davon | | | | zu- sammen | davon | |
| | | | | | sowohl Betrieb als auch Beruf | nur Betrieb oder nur Beruf | | | | sowohl Betrieb als auch Beruf | nur Betrieb oder nur Beruf |
| | | | | | | | | | | | |
| | 1 000 | | | | | | % an Spalte 1 | | | % an Spalte 4 | |

**Weiblich
Erwerbstätige**

| | | | | | | | | | | | |
|----------------------------------|--------|-------|-----|-------|-----|-----|------|------|------|------|------|
| Zusammen | 15 978 | 1 374 | 812 | 1 464 | 723 | 741 | 8,6 | 5,1 | 9,2 | 49,4 | 50,6 |
| Stellung im Beruf | | | | | | | | | | | |
| Selbstständige ohne Beschäftigte | 696 | 77 | 50 | 82 | 45 | 37 | 11,0 | 7,1 | 11,7 | 54,6 | 45,4 |
| Selbstständige mit Beschäftigten | 416 | 15 | 9 | 17 | 7 | 10 | 3,6 | 2,1 | 4,1 | 39,6 | 60,4 |
| Mithelfende Familienangehörige | 307 | 9 | 7 | 11 | 5 | 5 | 3,1 | 2,2 | 3,5 | 51,1 | 48,9 |
| Beamteninnen | 802 | 27 | 13 | 29 | 11 | 19 | 3,4 | 1,6 | 3,7 | 35,7 | 64,3 |
| Angestellte | 9 855 | 784 | 393 | 837 | 340 | 497 | 8,0 | 4,0 | 8,5 | 40,6 | 59,4 |
| Arbeiterinnen | 3 194 | 347 | 240 | 366 | 222 | 144 | 10,9 | 7,5 | 11,5 | 60,5 | 39,5 |
| Kaufm./techn. Auszubildende | 466 | 78 | 68 | 82 | 64 | 18 | 16,7 | 14,7 | 17,6 | 78,3 | 21,7 |
| Gewerblich Auszubildende | 242 | 37 | 32 | 40 | 29 | 11 | 15,2 | 13,4 | 16,5 | 73,3 | 26,7 |

Abhängig Erwerbstätige ohne Auszubildende

| | | | | | | | | | | | |
|--|--------|-------|-----|-------|-----|-----|------|------|------|------|------|
| Zusammen | 13 851 | 1 158 | 647 | 1 233 | 572 | 660 | 8,4 | 4,7 | 8,9 | 46,4 | 53,6 |
| Alter von ... bis unter ... Jahren | | | | | | | | | | | |
| 15 - 20 | 152 | 42 | 32 | 44 | 30 | 14 | 27,9 | 20,9 | 29,1 | 67,6 | 32,4 |
| 20 - 25 | 1 005 | 205 | 114 | 216 | 103 | 112 | 20,4 | 11,3 | 21,5 | 47,9 | 52,1 |
| 25 - 30 | 1 355 | 195 | 101 | 207 | 88 | 119 | 14,4 | 7,4 | 15,3 | 42,7 | 57,3 |
| 30 - 35 | 1 655 | 161 | 86 | 172 | 76 | 96 | 9,8 | 5,2 | 10,4 | 44,2 | 55,8 |
| 35 - 40 | 2 137 | 178 | 98 | 190 | 86 | 104 | 8,3 | 4,6 | 8,9 | 45,2 | 54,8 |
| 40 - 45 | 2 238 | 158 | 86 | 167 | 77 | 90 | 7,0 | 3,8 | 7,5 | 46,0 | 54,0 |
| 45 - 50 | 1 978 | 101 | 60 | 109 | 52 | 57 | 5,1 | 3,0 | 5,5 | 47,7 | 52,3 |
| 50 - 55 | 1 736 | 70 | 43 | 77 | 36 | 41 | 4,1 | 2,5 | 4,4 | 46,6 | 53,4 |
| 55 - 60 | 1 082 | 35 | 20 | 38 | 17 | 21 | 3,3 | 1,9 | 3,5 | 45,2 | 54,8 |
| 60 - 65 | 414 | 9 | 6 | 10 | 5 | 5 | 2,2 | 1,5 | 2,5 | 50,0 | 50,0 |
| 65 und mehr | 100 | / | / | / | / | / | / | / | / | / | / |
| Familienstand | | | | | | | | | | | |
| Ledig | 3 851 | 499 | 270 | 529 | 241 | 289 | 13,0 | 7,0 | 13,7 | 45,5 | 54,5 |
| Verheiratet | 8 282 | 531 | 302 | 566 | 267 | 299 | 6,4 | 3,6 | 6,8 | 47,1 | 52,9 |
| Verwitwet | 370 | 16 | 9 | 17 | 8 | 9 | 4,2 | 2,5 | 4,5 | 48,3 | 51,7 |
| Geschieden | 1 348 | 113 | 65 | 121 | 57 | 64 | 8,4 | 4,9 | 9,0 | 47,2 | 52,8 |
| Wirtschaftsunterbereich ¹⁾ | | | | | | | | | | | |
| Land- u. Forstwirtschaft; Fischerei | 118 | 13 | 10 | 14 | 9 | / | 11,4 | 8,2 | 11,9 | 64,5 | / |
| Bergbau u. Verarbeit. Gewerbe | 2 114 | 152 | 93 | 161 | 83 | 78 | 7,2 | 4,4 | 7,6 | 51,6 | 48,4 |
| Energie- und Wasserversorgung | 60 | / | / | / | / | / | / | / | / | / | / |
| Baugewerbe | 256 | 20 | 11 | 21 | 9 | 12 | 7,8 | 4,1 | 8,3 | 44,5 | 55,5 |
| Handel und Gastgewerbe | 2 832 | 301 | 170 | 318 | 153 | 165 | 10,6 | 6,0 | 11,2 | 48,2 | 51,8 |
| Verkehr und Nachrichten- übermittlung | 508 | 36 | 24 | 40 | 21 | 19 | 7,1 | 4,7 | 7,8 | 51,8 | 48,2 |
| Kredit- u. Versicherungsgewerbe | 597 | 22 | 13 | 24 | 11 | 14 | 3,7 | 2,2 | 4,1 | 43,3 | 56,7 |
| Grundstückswesen, Vermietung, wirtschaftliche Dienstleistungen | 1 272 | 149 | 82 | 158 | 73 | 85 | 11,7 | 6,5 | 12,4 | 46,2 | 53,8 |
| Öffentliche Verwaltung u.ä. | 1 221 | 46 | 29 | 52 | 24 | 28 | 3,8 | 2,4 | 4,2 | 45,7 | 54,3 |
| Öffentl. u. private Dienstleis- tungen (o. öffentl. Verwaltung) | 4 872 | 416 | 213 | 441 | 187 | 254 | 8,5 | 4,4 | 9,0 | 42,5 | 57,5 |

1) Klassifikation der Wirtschaftszweige, Ausgabe 2003 (WZ 2003), Tiefengliederung für den Mikrozensus (siehe Band 1).

Beruf und Ausbildung

**21 Erwerbstätige im März 2004 nach Stellung im Beruf sowie abhängig Erwerbstätige ohne Auszubildende
nach Altersgruppen, Familienstand, Wirtschaftsunterbereichen, Art des Arbeitsvertrages,
Arbeitsuche, beruflichem Ausbildungs-/Hochschulabschluss
und Betriebs-/Berufswechsel im letzten Jahr**

| Gegenstand der Nachweisung | Ins- gesamt | Im letzten Jahr gewechselt und zwar | | | | | | | | | |
|-------------------------------|----------------|-------------------------------------|-------|--------------------|--|-------------------------------------|---------|---------------|--------------------|--|-------------------------------------|
| | | Betrieb | Beruf | Betrieb oder Beruf | | | Betrieb | Beruf | Betrieb oder Beruf | | |
| | | | | zu- sammen | davon | | | | zu- sammen | davon | |
| | | | | | sowohl Betrieb als auch Beruf | nur Betrieb oder nur Beruf | | | | sowohl Betrieb als auch Beruf | nur Betrieb oder nur Beruf |
| | 1 000 | | | | % an Spalte 1 | | | % an Spalte 4 | | | |

noch Weiblich

noch Abhängig Erwerbstätige ohne Auszubildende

| | | | | | | | | | | | |
|---|--------|-------|-----|-------|-----|-----|------|------|------|------|------|
| Art des Arbeitsvertrages | | | | | | | | | | | |
| Befristet | 1 085 | 394 | 243 | 414 | 224 | 190 | 36,3 | 22,4 | 38,1 | 54,1 | 45,9 |
| Unbefristet | 12 723 | 760 | 401 | 815 | 347 | 468 | 6,0 | 3,2 | 6,4 | 42,5 | 57,5 |
| Ohne Angabe | 43 | / | / | / | / | / | / | / | / | / | / |
| Grund der Arbeitsuche als Erwerbstätiger | | | | | | | | | | | |
| Bevorstehender Verlust oder Be- endigung der gegenwärtigen Tätigkeit | 106 | 37 | 24 | 38 | 23 | 15 | 34,6 | 22,4 | 35,6 | 60,0 | 40,0 |
| da z. Z. nur Übergangstätigkeit Wunsch nach | 113 | 52 | 41 | 55 | 38 | 16 | 46,1 | 36,2 | 48,4 | 70,1 | 29,9 |
| - längerer Arbeitszeit | 117 | 30 | 21 | 31 | 20 | 11 | 25,8 | 18,0 | 26,8 | 63,7 | 36,3 |
| - kürzerer Arbeitszeit | 8 | / | / | / | / | / | / | / | / | / | / |
| bessere Arbeitsbedingungen gesucht | 84 | 18 | 11 | 19 | 9 | 10 | 21,0 | 12,9 | 22,8 | 48,4 | 51,6 |
| Sonstiges (einschl. Suche nach einer 2. Tätigkeit) | 91 | 19 | 12 | 20 | 11 | 9 | 20,4 | 13,3 | 21,8 | 54,8 | 45,2 |
| Keine Arbeitsuche (einschl. o.A.) | 13 333 | 1 002 | 538 | 1 069 | 471 | 598 | 7,5 | 4,0 | 8,0 | 44,1 | 55,9 |
| Mit Angabe eines beruflichen Ausbildungs- bzw. Hochschul- abschlusses zusammen | 11 005 | 884 | 466 | 938 | 412 | 527 | 8,0 | 4,2 | 8,5 | 43,9 | 56,1 |
| davon: | | | | | | | | | | | |
| Berufliches Praktikum ²⁾ | 128 | 10 | 6 | 11 | 5 | 6 | 8,1 | 4,5 | 8,6 | 45,8 | 54,2 |
| Lehrausbildung ³⁾ | 7 834 | 629 | 339 | 665 | 304 | 361 | 8,0 | 4,3 | 8,5 | 45,8 | 54,2 |
| Meister-/Technikerausbildung, Fachschulabschluss ⁴⁾ | 805 | 65 | 28 | 70 | 24 | 46 | 8,1 | 3,5 | 8,6 | 34,1 | 65,9 |
| Abschluss der Fachschule in der ehemaligen DDR | 361 | 18 | 10 | 19 | 9 | 10 | 5,0 | 2,7 | 5,2 | 46,2 | 53,8 |
| Abschluss einer Verwaltungs- fachhochschule | 124 | 5 | / | 5 | / | / | 4,2 | / | 4,3 | / | / |
| Fachhochschulabschluss ⁵⁾ | 546 | 47 | 28 | 52 | 23 | 28 | 8,6 | 5,1 | 9,5 | 44,8 | 55,2 |
| Universitätsabschluss/ Promotion ⁶⁾ | 1 208 | 109 | 54 | 117 | 45 | 72 | 9,0 | 4,5 | 9,7 | 38,8 | 61,2 |
| Ausländische Erwerbstätige | | | | | | | | | | | |
| Zusammen | 1 153 | 153 | 99 | 162 | 90 | 72 | 13,3 | 8,6 | 14,0 | 55,8 | 44,2 |

2) Einschl. Anlernausbildung.

3) Einschl. Berufsvorbereitungsjahr, berufsqualifizierender Abschluss an Berufsfach-/Kollegschulen, Abschluss einer einjährigen Schule des Gesundheitswesens.

4) Einschl. Abschluss einer 2- oder 3-jährigen Schule des Gesundheitswesens, Abschluss einer Fachakademie oder einer Berufsakademie.

5) Auch Ingenieurschulabschluss.

6) Wissenschaftliche Hochschule, auch Kunsthochschule.

Beruf und Ausbildung

**21 Erwerbstätige im März 2004 nach Stellung im Beruf sowie abhängig Erwerbstätige ohne Auszubildende
nach Altersgruppen, Familienstand, Wirtschaftsunterbereichen, Art des Arbeitsvertrages,
Arbeitsuche, beruflichem Ausbildungs-/Hochschulabschluss
und Betriebs-/Berufswechsel im letzten Jahr**

| Gegenstand der Nachweisung | Ins- gesamt | Im letzten Jahr gewechselt und zwar | | | | | | | | | |
|-------------------------------|----------------|-------------------------------------|---------------|--------------------|--|-------------------------------------|---------|-------|--------------------|--|-------------------------------------|
| | | Betrieb | Beruf | Betrieb oder Beruf | | | Betrieb | Beruf | Betrieb oder Beruf | | |
| | | | | zu- sammen | davon | | | | zu- sammen | davon | |
| | | | | | sowohl Betrieb als auch Beruf | nur Betrieb oder nur Beruf | | | | sowohl Betrieb als auch Beruf | nur Betrieb oder nur Beruf |
| | | | | | | | | | | | |
| 1 000 | | | % an Spalte 1 | | | % an Spalte 4 | | | | | |

**I n s g e s a m t
Erwerbstätige**

| | | | | | | | | | | | |
|----------------------------------|--------|-------|-------|-------|-------|-------|------|------|------|------|------|
| Insgesamt | 35 659 | 3 044 | 1 823 | 3 255 | 1 611 | 1 644 | 8,5 | 5,1 | 9,1 | 49,5 | 50,5 |
| Stellung im Beruf | | | | | | | | | | | |
| Selbstständige ohne Beschäftigte | 2 076 | 209 | 129 | 222 | 115 | 107 | 10,1 | 6,2 | 10,7 | 52,0 | 48,0 |
| Selbstständige mit Beschäftigten | 1 777 | 50 | 24 | 55 | 19 | 36 | 2,8 | 1,4 | 3,1 | 34,3 | 65,7 |
| Mithelfende Familienangehörige | 402 | 16 | 11 | 17 | 10 | 8 | 3,9 | 2,8 | 4,3 | 55,3 | 44,7 |
| Beamte/Beamtinnen | 2 242 | 118 | 87 | 126 | 79 | 47 | 5,3 | 3,9 | 5,6 | 62,8 | 37,2 |
| Angestellte | 17 194 | 1 367 | 703 | 1 472 | 598 | 874 | 8,0 | 4,1 | 8,6 | 40,6 | 59,4 |
| Arbeiter/-innen | 10 386 | 1 030 | 639 | 1 092 | 577 | 515 | 9,9 | 6,1 | 10,5 | 52,9 | 47,1 |
| Kaufm./techn. Auszubildende | 822 | 141 | 127 | 150 | 118 | 32 | 17,1 | 15,5 | 18,2 | 78,8 | 21,2 |
| Gewerblich Auszubildende | 761 | 114 | 102 | 121 | 95 | 26 | 15,0 | 13,5 | 16,0 | 78,3 | 21,7 |

Abhängig Erwerbstätige ohne Auszubildende

| | | | | | | | | | | | |
|--|--------|-------|-------|-------|-------|-------|------|------|------|------|------|
| Zusammen | 29 822 | 2 516 | 1 429 | 2 690 | 1 255 | 1 435 | 8,4 | 4,8 | 9,0 | 46,6 | 53,4 |
| Alter von ... bis unter ... Jahren | | | | | | | | | | | |
| 15 - 20 | 327 | 97 | 76 | 101 | 72 | 28 | 29,6 | 23,3 | 30,8 | 72,0 | 28,0 |
| 20 - 25 | 2 120 | 494 | 322 | 520 | 295 | 225 | 23,3 | 15,2 | 24,5 | 56,8 | 43,2 |
| 25 - 30 | 2 855 | 414 | 223 | 441 | 196 | 245 | 14,5 | 7,8 | 15,4 | 44,5 | 55,5 |
| 30 - 35 | 3 638 | 362 | 191 | 386 | 167 | 220 | 9,9 | 5,3 | 10,6 | 43,1 | 56,9 |
| 35 - 40 | 4 666 | 369 | 186 | 396 | 159 | 237 | 7,9 | 4,0 | 8,5 | 40,2 | 59,8 |
| 40 - 45 | 4 777 | 316 | 168 | 340 | 144 | 197 | 6,6 | 3,5 | 7,1 | 42,2 | 57,8 |
| 45 - 50 | 4 124 | 204 | 112 | 221 | 95 | 126 | 4,9 | 2,7 | 5,4 | 42,9 | 57,1 |
| 50 - 55 | 3 594 | 154 | 88 | 168 | 75 | 93 | 4,3 | 2,4 | 4,7 | 44,5 | 55,5 |
| 55 - 60 | 2 413 | 73 | 42 | 81 | 34 | 46 | 3,0 | 1,7 | 3,3 | 42,6 | 57,4 |
| 60 - 65 | 1 098 | 24 | 16 | 27 | 13 | 15 | 2,2 | 1,5 | 2,5 | 45,9 | 54,1 |
| 65 und mehr | 211 | 8 | 6 | 9 | 5 | / | 3,9 | 2,9 | 4,3 | 56,7 | / |
| Familienstand | | | | | | | | | | | |
| Ledig | 8 963 | 1 209 | 722 | 1 286 | 645 | 641 | 13,5 | 8,1 | 14,3 | 50,2 | 49,8 |
| Verheiratet | 18 082 | 1 092 | 583 | 1 173 | 501 | 672 | 6,0 | 3,2 | 6,5 | 42,7 | 57,3 |
| Verwitwet | 477 | 21 | 12 | 22 | 10 | 12 | 4,4 | 2,5 | 4,6 | 47,6 | 52,4 |
| Geschieden | 2 301 | 194 | 113 | 209 | 98 | 112 | 8,4 | 4,9 | 9,1 | 46,7 | 53,3 |
| Wirtschaftsunterbereich ¹⁾ | | | | | | | | | | | |
| Land- u. Forstwirtschaft; Fischerei | 372 | 47 | 33 | 49 | 31 | 18 | 12,6 | 8,8 | 13,1 | 63,1 | 36,9 |
| Bergbau u. Verarbeit. Gewerbe | 7 459 | 453 | 265 | 497 | 221 | 276 | 6,1 | 3,5 | 6,7 | 44,5 | 55,5 |
| Energie- und Wasserversorgung | 280 | 12 | 7 | 13 | 5 | 8 | 4,1 | 2,5 | 4,8 | 39,6 | 60,4 |
| Baugewerbe | 1 855 | 206 | 80 | 215 | 71 | 144 | 11,1 | 4,3 | 11,6 | 33,0 | 67,0 |
| Handel und Gastgewerbe | 4 848 | 523 | 287 | 554 | 256 | 297 | 10,8 | 5,9 | 11,4 | 46,3 | 53,7 |
| Verkehr und Nachrichten- übermittlung | 1 775 | 155 | 94 | 167 | 82 | 85 | 8,7 | 5,3 | 9,4 | 49,2 | 50,8 |
| Kredit- u. Versicherungsgewerbe | 1 099 | 41 | 22 | 46 | 17 | 28 | 3,8 | 2,0 | 4,2 | 38,0 | 62,0 |
| Grundstückswesen, Vermietung, wirtschaftliche Dienstleistungen | 2 408 | 291 | 163 | 310 | 144 | 166 | 12,1 | 6,8 | 12,9 | 46,4 | 53,6 |
| Öffentliche Verwaltung u.ä. | 2 851 | 164 | 126 | 177 | 113 | 63 | 5,8 | 4,4 | 6,2 | 64,2 | 35,8 |
| Öffentl. u. private Dienstleis- tungen (o. öffentl. Verwaltung) | 6 876 | 625 | 353 | 664 | 314 | 350 | 9,1 | 5,1 | 9,7 | 47,3 | 52,7 |

1) Klassifikation der Wirtschaftszweige, Ausgabe 2003 (WZ 2003), Tiefengliederung für den Mikrozensus (siehe Band 1).

Beruf und Ausbildung

**21 Erwerbstätige im März 2004 nach Stellung im Beruf sowie abhängig Erwerbstätige ohne Auszubildende
nach Altersgruppen, Familienstand, Wirtschaftsunterbereichen, Art des Arbeitsvertrages,
Arbeitsuche, beruflichem Ausbildungs-/Hochschulabschluss
und Betriebs-/Berufswechsel im letzten Jahr**

| Gegenstand der Nachweisung | Ins- gesamt | Im letzten Jahr gewechselt und zwar | | | | | | | | | |
|-------------------------------|----------------|-------------------------------------|-------|--------------------|--|-------------------------------------|---------------|-------|--------------------|--|-------------------------------------|
| | | Betrieb | Beruf | Betrieb oder Beruf | | | Betrieb | Beruf | Betrieb oder Beruf | | |
| | | | | zu- sammen | davon | | | | zu- sammen | davon | |
| | | | | | sowohl Betrieb als auch Beruf | nur Betrieb oder nur Beruf | | | | sowohl Betrieb als auch Beruf | nur Betrieb oder nur Beruf |
| | | | | | | | | | | | |
| | 1 000 | | | % an Spalte 1 | | | % an Spalte 4 | | | | |

**noch I n s g e s a m t
noch Abhängig Erwerbstätige ohne Auszubildende**

| | | | | | | | | | | | | |
|---|--------|-------|-------|-------|-------|-------|------|------|------|------|------|--|
| Art des Arbeitsvertrages | | | | | | | | | | | | |
| Befristet | 2 478 | 935 | 615 | 982 | 568 | 414 | 37,7 | 24,8 | 39,6 | 57,8 | 42,2 | |
| Unbefristet | 27 259 | 1 572 | 810 | 1 699 | 683 | 1 016 | 5,8 | 3,0 | 6,2 | 40,2 | 59,8 | |
| Ohne Angabe | 86 | 9 | / | 9 | / | 5 | 10,1 | / | 10,5 | / | 59,2 | |
| Grund der Arbeitsuche als Erwerbstätiger | | | | | | | | | | | | |
| Bevorstehender Verlust oder Be- endigung der gegenwärtigen Tätigkeit | 241 | 90 | 59 | 92 | 57 | 35 | 37,3 | 24,6 | 38,3 | 61,8 | 38,2 | |
| da z. Z. nur Übergangstätigkeit Wunsch nach | 221 | 102 | 81 | 107 | 76 | 31 | 46,4 | 36,6 | 48,5 | 71,3 | 28,7 | |
| - längerer Arbeitszeit | 175 | 49 | 35 | 52 | 33 | 19 | 28,2 | 20,2 | 29,6 | 63,5 | 36,5 | |
| - kürzerer Arbeitszeit | 16 | / | / | / | / | / | / | / | / | / | / | |
| bessere Arbeitsbedingungen gesucht | 186 | 40 | 23 | 43 | 20 | 23 | 21,8 | 12,5 | 23,3 | 47,1 | 52,9 | |
| Sonstiges (einschl. Suche nach einer 2. Tätigkeit) | 198 | 43 | 28 | 46 | 26 | 20 | 21,9 | 14,4 | 23,3 | 55,8 | 44,2 | |
| Keine Arbeitsuche (einschl. o.A.) | 28 786 | 2 188 | 1 200 | 2 347 | 1 041 | 1 306 | 7,6 | 4,2 | 8,2 | 44,4 | 55,6 | |
| Mit Angabe eines beruflichen Ausbildungs- bzw. Hochschul- abschlusses zusammen | 24 022 | 1 905 | 1 013 | 2 036 | 883 | 1 154 | 7,9 | 4,2 | 8,5 | 43,3 | 56,7 | |
| davon: | | | | | | | | | | | | |
| Berufliches Praktikum ²⁾ | 258 | 23 | 13 | 24 | 12 | 12 | 9,0 | 5,1 | 9,5 | 49,4 | 50,6 | |
| Lehrausbildung ³⁾ | 16 445 | 1 354 | 744 | 1 440 | 658 | 782 | 8,2 | 4,5 | 8,8 | 45,7 | 54,3 | |
| Meister-/Technikerausbildung, Fachschulabschluss ⁴⁾ | 2 143 | 147 | 67 | 160 | 54 | 106 | 6,8 | 3,1 | 7,4 | 33,6 | 66,4 | |
| Abschluss der Fachschule in der ehemaligen DDR | 504 | 27 | 15 | 29 | 13 | 15 | 5,4 | 3,0 | 5,7 | 47,1 | 52,9 | |
| Abschluss einer Verwaltungs- fachhochschule | 309 | 10 | / | 11 | / | 7 | 3,2 | / | 3,4 | / | 68,6 | |
| Fachhochschulabschluss ⁵⁾ | 1 565 | 115 | 61 | 127 | 50 | 77 | 7,3 | 3,9 | 8,1 | 39,2 | 60,8 | |
| Universitätsabschluss/ Promotion ⁶⁾ | 2 799 | 229 | 109 | 246 | 92 | 154 | 8,2 | 3,9 | 8,8 | 37,5 | 62,5 | |
| Ausländische Erwerbstätige | | | | | | | | | | | | |
| Zusammen | 2 932 | 370 | 229 | 389 | 210 | 179 | 12,6 | 7,8 | 13,3 | 54,1 | 45,9 | |

2) Einschl. Anlernausbildung.

3) Einschl. Berufsvorbereitungsjahr, berufsqualifizierender Abschluss an Berufsfach-/Kollegschulen, Abschluss einer einjährigen Schule des Gesundheitswesens.

4) Einschl. Abschluss einer 2- oder 3-jährigen Schule des Gesundheitswesens, Abschluss einer Fachakademie oder einer Berufsakademie.

5) Auch Ingenieurschulabschluss.

6) Wissenschaftliche Hochschule, auch Kunsthochschule.

22 Erwerbstätige im März 2004 nach Häufigkeit von Samstags-, Sonn- und/oder

in

| Gegenstand der Nachweisung | Erwerbs- tätige ins- gesamt | Dar. Sams- tags, Sonn- /Feier- tags-, Abend-/ Nachtar- beit bzw. Wechsel- schicht | Und | | | | | | | |
|---------------------------------------|--|---|----------------|---------|-----------------|------------------------|--------------------------------|---------|-----------------|------------------------|
| | | | Samstagsarbeit | | | | Sonn- und/oder Feiertagsarbeit | | | |
| | | | zu- sammen | ständig | regel- mäßig | ge- legent- lich | zu- sammen | ständig | regel- mäßig | ge- legent- lich |
| | | | | | | | | | | |
| | | | | | | | | | | M ä n n Erwerbs |
| Zusammen | 19 681 | 11 546 | 9 305 | 1 927 | 2 599 | 4 780 | 5 333 | 829 | 1 464 | 3 041 |
| Stellung im Beruf | | | | | | | | | | |
| Selbstständige ohne Beschäftigte | 1 371 | 1 146 | 1 056 | 413 | 212 | 431 | 672 | 203 | 99 | 371 |
| Selbstständige mit Beschäftigten | 1 408 | 1 252 | 1 170 | 549 | 253 | 368 | 726 | 204 | 115 | 408 |
| Mithelfende Familienangehörige | 97 | 69 | 65 | 36 | 9 | 20 | 43 | 20 | / | 19 |
| Beamte | 1 423 | 814 | 677 | 83 | 239 | 355 | 563 | 53 | 187 | 323 |
| Angestellte | 7 332 | 4 055 | 3 058 | 436 | 942 | 1 680 | 1 772 | 176 | 513 | 1 083 |
| Arbeiter | 7 171 | 3 986 | 3 082 | 380 | 869 | 1 834 | 1 477 | 163 | 515 | 799 |
| Kaufm./techn. Auszubildende | 358 | 96 | 84 | 12 | 34 | 38 | 27 | / | 9 | 16 |
| Gewerblich Auszubildende | 520 | 128 | 113 | 18 | 41 | 55 | 52 | 7 | 23 | 23 |
| Abhängig Erwerbstätige | | | | | | | | | | |
| Zusammen | 15 926 | 8 854 | 6 818 | 898 | 2 051 | 3 868 | 3 813 | 392 | 1 215 | 2 205 |
| Alter von ... bis unter ... Jahren | | | | | | | | | | |
| 15 - 20 | 168 | 78 | 66 | 16 | 15 | 34 | 38 | 6 | 9 | 23 |
| 20 - 25 | 1 094 | 589 | 482 | 78 | 141 | 263 | 268 | 33 | 84 | 151 |
| 25 - 30 | 1 500 | 865 | 673 | 93 | 201 | 379 | 365 | 37 | 121 | 208 |
| 30 - 35 | 2 000 | 1 228 | 927 | 118 | 292 | 518 | 528 | 51 | 188 | 289 |
| 35 - 40 | 2 492 | 1 501 | 1 130 | 129 | 350 | 651 | 623 | 58 | 197 | 368 |
| 40 - 45 | 2 542 | 1 470 | 1 120 | 137 | 341 | 642 | 621 | 63 | 201 | 357 |
| 45 - 50 | 2 150 | 1 197 | 932 | 116 | 286 | 530 | 529 | 48 | 170 | 310 |
| 50 - 55 | 1 850 | 957 | 747 | 95 | 220 | 432 | 411 | 43 | 127 | 241 |
| 55 - 60 | 1 345 | 630 | 475 | 64 | 142 | 268 | 279 | 29 | 84 | 166 |
| 60 - 65 | 684 | 295 | 230 | 39 | 56 | 135 | 134 | 19 | 32 | 84 |
| 65 und mehr | 101 | 44 | 36 | 13 | 6 | 16 | 18 | 6 | / | 9 |
| Familienstand | | | | | | | | | | |
| Ledig | 5 091 | 2 825 | 2 195 | 320 | 657 | 1 219 | 1 226 | 134 | 396 | 697 |
| Verheiratet | 9 784 | 5 433 | 4 153 | 516 | 1 249 | 2 388 | 2 312 | 233 | 737 | 1 341 |
| Verwitwet | 106 | 53 | 42 | 7 | 11 | 24 | 22 | / | / | 15 |
| Geschieden | 945 | 544 | 427 | 56 | 134 | 238 | 253 | 22 | 78 | 153 |

*) Ergebnis der Unterstichprobe.

Arbeitsbedingungen**Feiertags-, Abend-, Nacht-, Schichtarbeit und anderen ausgewählten Merkmalen ^{*)}**

1 000

| zwar | | | | | | | | | | | | Gegenstand der Nachweisung |
|--------------------|---------|-----------------|------------------------|--------------------|---------|-----------------|------------------------|--------------------|---------|-----------------|------------------------|----------------------------|
| Abendarbeit | | | | Nachtarbeit | | | | Wechselschicht | | | | |
| zu- sam- men | ständig | regel- mäßig | ge- legent- lich | zu- sam- men | ständig | regel- mäßig | ge- legent- lich | zu- sam- men | ständig | regel- mäßig | ge- legent- lich | |

**lich
tätige**

| | | | | | | | | | | | | |
|--------------------------|-------|-------|-------|-------|-----|-------|-------|-------|-------|-----|-----|---------------------------------|
| 8 573 | 1 534 | 3 032 | 4 007 | 3 532 | 543 | 1 363 | 1 627 | 2 882 | 1 669 | 892 | 321 | Zusammen |
| Stellung im Beruf | | | | | | | | | | | | |
| 911 | 253 | 203 | 455 | 229 | 43 | 27 | 160 | 13 | 6 | / | / | Selbstständige o. Beschäftigte |
| 981 | 323 | 240 | 419 | 283 | 56 | 41 | 185 | 24 | 11 | 7 | 6 | Selbstständige m. Beschäftigten |
| 41 | 19 | / | 18 | 10 | / | / | 5 | / | / | / | / | Mithelfende Familienangehörige |
| 699 | 65 | 242 | 393 | 399 | 27 | 149 | 223 | 229 | 128 | 68 | 34 | Beamte |
| 3 130 | 448 | 982 | 1 700 | 968 | 118 | 324 | 525 | 686 | 376 | 220 | 90 | Angestellte |
| 2 693 | 406 | 1 316 | 971 | 1 607 | 286 | 810 | 511 | 1 875 | 1 125 | 570 | 180 | Arbeiter |
| 53 | 8 | 21 | 24 | 10 | / | / | 5 | 21 | 9 | 9 | / | Kaufm./techn. Auszubildende |
| 65 | 12 | 25 | 28 | 25 | 7 | 7 | 11 | 32 | 15 | 12 | 5 | Gewerblich Auszubildende |

ohne Auszubildende

| | | | | | | | | | | | | |
|---|-----|-------|-------|-------|-----|-------|-------|-------|-------|-----|-----|-----------------|
| 6 522 | 919 | 2 539 | 3 063 | 2 975 | 432 | 1 283 | 1 259 | 2 790 | 1 628 | 858 | 303 | Zusammen |
| Alter von ... bis unter ... Jahren | | | | | | | | | | | | |
| 48 | 8 | 12 | 28 | 22 | / | / | 14 | 16 | 7 | 6 | / | 15 - 20 |
| 414 | 64 | 156 | 194 | 223 | 34 | 81 | 108 | 194 | 110 | 56 | 27 | 20 - 25 |
| 636 | 96 | 256 | 284 | 295 | 45 | 124 | 126 | 292 | 172 | 83 | 37 | 25 - 30 |
| 942 | 140 | 382 | 421 | 436 | 63 | 199 | 174 | 417 | 247 | 125 | 45 | 30 - 35 |
| 1 136 | 158 | 447 | 531 | 498 | 65 | 228 | 204 | 469 | 274 | 143 | 52 | 35 - 40 |
| 1 092 | 145 | 446 | 501 | 522 | 70 | 238 | 214 | 492 | 290 | 158 | 44 | 40 - 45 |
| 876 | 110 | 343 | 424 | 400 | 59 | 172 | 170 | 380 | 218 | 122 | 40 | 45 - 50 |
| 688 | 98 | 267 | 322 | 313 | 45 | 140 | 128 | 297 | 173 | 95 | 29 | 50 - 55 |
| 460 | 66 | 167 | 228 | 188 | 29 | 75 | 84 | 180 | 107 | 54 | 19 | 55 - 60 |
| 207 | 29 | 59 | 118 | 66 | 12 | 21 | 33 | 50 | 28 | 15 | 7 | 60 - 65 |
| 23 | 5 | / | 13 | 9 | / | / | / | / | / | / | / | 65 und mehr |
| Familienstand | | | | | | | | | | | | |
| 2 073 | 296 | 792 | 985 | 925 | 129 | 379 | 417 | 843 | 477 | 261 | 105 | Ledig |
| 4 010 | 560 | 1 585 | 1 865 | 1 843 | 268 | 813 | 762 | 1 760 | 1 043 | 541 | 176 | Verheiratet |
| 35 | 7 | 11 | 16 | 18 | / | 6 | 7 | 15 | 11 | / | / | Verwitwet |
| 403 | 56 | 151 | 197 | 189 | 29 | 86 | 74 | 171 | 97 | 53 | 21 | Geschieden |

22 Erwerbstätige im März 2004 nach Häufigkeit von Samstags-, Sonn- und/oder

in

| Gegenstand der Nachweisung | Erwerbs- tätige ins- gesamt | Dar. Sams- tags, Sonn- /Feier- tags-, Abend-/ Nachtar- beit bzw. Wechsel- schicht | Und | | | | | | | |
|--|--|---|----------------|---------|-----------------|------------------------|--------------------------------|---------|-----------------|------------------------|
| | | | Samstagsarbeit | | | | Sonn- und/oder Feiertagsarbeit | | | |
| | | | zu- sammen | ständig | regel- mäßig | ge- legent- lich | zu- sammen | ständig | regel- mäßig | ge- legent- lich |
| Wirtschaftsunterbereich ¹⁾ | | | | | | | | | | |
| Land- und Forstwirtschaft; Fischerei | 256 | 126 | 117 | 21 | 28 | 67 | 67 | 12 | 16 | 38 |
| Bergbau und Verarbeitendes Gewerbe | 5 384 | 3 048 | 2 149 | 219 | 551 | 1 378 | 1 010 | 85 | 315 | 610 |
| Energie- und Wasser- versorgung | 221 | 109 | 84 | / | 26 | 54 | 66 | / | 18 | 45 |
| Baugewerbe | 1 596 | 586 | 466 | 29 | 58 | 378 | 137 | / | 13 | 119 |
| Handel und Gastgewerbe | 1 961 | 1 290 | 1 119 | 258 | 406 | 455 | 447 | 87 | 129 | 231 |
| Verkehr und Nachrichten- übermittlung | 1 257 | 880 | 702 | 110 | 276 | 316 | 422 | 46 | 170 | 205 |
| Kredit- und Versicherungs- gewerbe | 511 | 236 | 117 | 9 | 22 | 85 | 48 | / | 7 | 40 |
| Grundstückswesen, Vermietung, wirtschaftliche Dienstleistungen | 1 129 | 625 | 434 | 53 | 92 | 289 | 270 | 21 | 57 | 193 |
| Öffentliche Verwaltung u.ä. | 1 632 | 776 | 642 | 48 | 213 | 382 | 551 | 35 | 175 | 341 |
| Öffentliche und private Dienst- leistungen (ohne öffentliche Verwaltung) | 1 980 | 1 179 | 989 | 147 | 379 | 463 | 794 | 97 | 314 | 383 |
| Art des Arbeitsvertrages | | | | | | | | | | |
| Befristet | 1 388 | 750 | 588 | 76 | 174 | 338 | 412 | 39 | 116 | 257 |
| Unbefristet | 14 485 | 8 082 | 6 211 | 819 | 1 873 | 3 519 | 3 390 | 353 | 1 096 | 1 941 |
| Ohne Angabe | 53 | 23 | 18 | / | / | 12 | 11 | / | / | 8 |
| Art der ausgeübten Tätigkeit | | | | | | | | | | |
| Vollzeit | 14 905 | 8 333 | 6 405 | 805 | 1 945 | 3 655 | 3 563 | 355 | 1 148 | 2 059 |
| Teilzeit | 1 021 | 522 | 413 | 93 | 106 | 213 | 250 | 37 | 67 | 146 |

*) Ergebnis der Unterstichprobe.

1) Klassifikation der Wirtschaftszweige, Ausgabe 2003 (WZ 2003), Tiefengliederung für den Mikrozensus (siehe Band 1).

Arbeitsbedingungen**Feiertags-, Abend-, Nacht-, Schichtarbeit und anderen ausgewählten Merkmalen ^{*)}**

1 000

| zwar | | | | | | | | | | | | Gegenstand der Nachweisung |
|--------------------|---------|-----------------|------------------------|--------------------|---------|-----------------|------------------------|--------------------|---------|-----------------|------------------------|----------------------------|
| Abendarbeit | | | | Nachtarbeit | | | | Wechselschicht | | | | |
| zu- sam- men | ständig | regel- mäßig | ge- legent- lich | zu- sam- men | ständig | regel- mäßig | ge- legent- lich | zu- sam- men | ständig | regel- mäßig | ge- legent- lich | |

**lich
ohne Auszubildende**

| | | | | | | | | | | | | Wirtschaftsunterbereich ¹⁾ |
|-------|-----|-------|-------|-------|-----|-------|-------|-------|-------|-----|-----|--|
| 65 | 8 | 13 | 44 | 26 | / | 9 | 14 | 17 | 9 | / | / | Land- und Forstwirtschaft; Fischerei |
| 2 229 | 295 | 1 092 | 842 | 1 160 | 196 | 638 | 325 | 1 486 | 914 | 459 | 113 | Bergbau und Verarbeitendes Gewerbe |
| 85 | 6 | 28 | 52 | 47 | / | 18 | 26 | 30 | 16 | 10 | / | Energie- und Wasser- versorgung |
| 320 | 26 | 52 | 241 | 92 | 5 | 17 | 70 | 57 | 24 | 12 | 21 | Baugewerbe |
| 851 | 206 | 316 | 330 | 221 | 51 | 74 | 96 | 247 | 135 | 81 | 31 | Handel und Gastgewerbe |
| 667 | 108 | 271 | 287 | 447 | 88 | 181 | 177 | 326 | 190 | 95 | 40 | Verkehr und Nachrichten- übermittlung |
| 202 | 20 | 60 | 122 | 18 | / | / | 13 | 8 | / | / | / | Kredit- und Versicherungs- gewerbe |
| 512 | 78 | 143 | 292 | 164 | 22 | 47 | 95 | 104 | 54 | 34 | 16 | Grundstückswesen, Vermietung, wirtschaftliche Dienstleistungen |
| 656 | 45 | 203 | 407 | 424 | 28 | 150 | 246 | 244 | 131 | 75 | 39 | Öffentliche Verwaltung u.ä. |
| 935 | 127 | 362 | 446 | 377 | 34 | 145 | 197 | 270 | 152 | 84 | 35 | Öffentliche und private Dienst- leistungen (ohne öffentliche Verwaltung) |
| | | | | | | | | | | | | Art des Arbeitsvertrages |
| 575 | 81 | 203 | 292 | 290 | 36 | 96 | 157 | 213 | 112 | 67 | 34 | Befristet |
| 5 931 | 837 | 2 332 | 2 762 | 2 678 | 395 | 1 186 | 1 097 | 2 571 | 1 513 | 790 | 268 | Unbefristet |
| 16 | / | / | 10 | 7 | / | / | / | 6 | / | / | / | Ohne Angabe |
| | | | | | | | | | | | | Art der ausgeübten Tätigkeit |
| 6 187 | 848 | 2 443 | 2 897 | 2 848 | 397 | 1 247 | 1 204 | 2 713 | 1 589 | 838 | 287 | Vollzeit |
| 334 | 71 | 97 | 167 | 127 | 35 | 36 | 56 | 76 | 39 | 20 | 17 | Teilzeit |

22 Erwerbstätige im März 2004 nach Häufigkeit von Samstags-, Sonn- und/oder

in

| Gegenstand der Nachweisung | Erwerbs- tätige ins- gesamt | Dar. Sams- tags, Sonn- /Feier- tags-, Abend-/ Nachtar- beit bzw. Wechsel- schicht | Und | | | | | | | |
|--|--|---|----------------|---------|-----------------|------------------------|--------------------------------|---------|-----------------|------------------------|
| | | | Samstagsarbeit | | | | Sonn- und/oder Feiertagsarbeit | | | |
| | | | zu- sammen | ständig | regel- mäßig | ge- legent- lich | zu- sammen | ständig | regel- mäßig | ge- legent- lich |
| noch M ä n n noch Abhängig Erwerbstätige | | | | | | | | | | |
| Mit Angabe eines allge- meinen Schulabschlusses zusammen | 14 801 | 8 320 | 6 424 | 820 | 1 931 | 3 673 | 3 588 | 358 | 1 147 | 2 083 |
| davon: | | | | | | | | | | |
| Haupt-(Volks-)schulabschluss | 5 666 | 3 082 | 2 450 | 343 | 724 | 1 383 | 1 210 | 138 | 413 | 659 |
| Abschluss der allgemeinbildenden polytechnischen Oberschule in der ehemaligen DDR | 1 492 | 874 | 721 | 74 | 242 | 405 | 373 | 36 | 148 | 189 |
| Realschul-oder gleichwertiger Abschluss | 3 234 | 1 821 | 1 455 | 190 | 471 | 794 | 803 | 70 | 274 | 458 |
| Fachhoch-/Hochschulreife | 4 410 | 2 543 | 1 799 | 212 | 495 | 1 091 | 1 203 | 113 | 313 | 777 |
| Mit Angabe eines beruf- lichen Ausbildungs-/ Hochschulabschlusses zusammen | 13 036 | 7 330 | 5 661 | 694 | 1 711 | 3 257 | 3 137 | 295 | 1 002 | 1 839 |
| davon: | | | | | | | | | | |
| Berufliches Praktikum ²⁾ | 126 | 70 | 53 | 8 | 16 | 28 | 30 | / | 11 | 14 |
| Lehrausbildung ³⁾ | 8 595 | 4 806 | 3 846 | 477 | 1 224 | 2 146 | 1 995 | 191 | 702 | 1 102 |
| Meister-/Technikerausbildung, Fachschulabschluss ⁴⁾ | 1 363 | 743 | 590 | 71 | 171 | 348 | 315 | 26 | 94 | 195 |
| Abschluss der Fachschule in der ehemaligen DDR | 143 | 79 | 65 | 8 | 19 | 38 | 37 | / | 12 | 22 |
| Abschluss einer Verwaltungs- fachhochschule | 187 | 85 | 62 | 6 | 20 | 37 | 46 | / | 14 | 29 |
| Fachhochschulabschluss ⁵⁾ | 1 046 | 556 | 366 | 31 | 86 | 249 | 214 | 12 | 49 | 152 |
| Hochschulabschluss/ Promotion ⁶⁾ | 1 574 | 990 | 679 | 94 | 174 | 411 | 500 | 55 | 120 | 325 |
| Ausländische | | | | | | | | | | |
| Zusammen | 1 779 | 1 110 | 874 | 221 | 256 | 396 | 512 | 126 | 151 | 235 |

*) Ergebnis der Unterstichprobe.

2) Einschl. Anlermbildung.

3) Einschl. Berufsvorbereitungsjahr, berufsqualifizierender Abschluss an Berufsfach-/Kollegschulen, Abschluss einer einjährigen Schule des Gesundheitswesens.

4) Einschl. Abschluss einer 2- oder 3-jährigen Schule des Gesundheitswesens, Abschluss einer Fachakademie oder einer Berufsakademie.

5) Auch Ingenieurschulabschluss.

6) Wissenschaftliche Hochschule, auch Kunsthochschule.

Arbeitsbedingungen

Feiertags-, Abend-, Nacht-, Schichtarbeit und anderen ausgewählten Merkmalen ^{*)}

1 000

| zwar | | | | | | | | | | | | Gegenstand der Nachweisung |
|--------------------|---------|-----------------|------------------------|--------------------|---------|-----------------|------------------------|--------------------|---------|-----------------|------------------------|----------------------------|
| Abendarbeit | | | | Nachtarbeit | | | | Wechselschicht | | | | |
| zu- sam- men | ständig | regel- mäßig | ge- legent- lich | zu- sam- men | ständig | regel- mäßig | ge- legent- lich | zu- sam- men | ständig | regel- mäßig | ge- legent- lich | |

lich
ohne Auszubildende

| | | | | | | | | | | | | |
|-------|-----|-------|-------|-------|-----|-------|-------|-------|-------|-----|-----|---|
| 6 146 | 847 | 2 394 | 2 905 | 2 790 | 395 | 1 204 | 1 191 | 2 600 | 1 524 | 796 | 280 | Mit Angabe eines allge- meinen Schulabschlusses zusammen davon: |
| 2 065 | 317 | 936 | 811 | 1 164 | 208 | 539 | 417 | 1 250 | 757 | 381 | 112 | Haupt-(Volks-)schulabschluss |
| 616 | 75 | 278 | 262 | 363 | 48 | 186 | 129 | 368 | 191 | 131 | 46 | Abschluss der allgemeinbildenden polytechnischen Oberschule in der ehemaligen DDR |
| 1 345 | 176 | 533 | 636 | 633 | 79 | 280 | 275 | 621 | 373 | 175 | 73 | Realschul-oder gleichwertiger Abschluss |
| 2 120 | 278 | 646 | 1 196 | 629 | 61 | 198 | 370 | 361 | 203 | 108 | 49 | Fachhoch-/Hochschulreife |
| 5 441 | 715 | 2 100 | 2 626 | 2 399 | 320 | 1 040 | 1 039 | 2 215 | 1 297 | 676 | 241 | Mit Angabe eines beruf- lichen Ausbildungs-/ Hochschulabschlusses zusammen davon: |
| 53 | 8 | 27 | 18 | 27 | / | 13 | 10 | 33 | 23 | 8 | / | Berufliches Praktikum ²⁾ |
| 3 379 | 461 | 1 471 | 1 448 | 1 766 | 265 | 832 | 669 | 1 832 | 1 079 | 564 | 189 | Lehrausbildung ³⁾ |
| 548 | 56 | 180 | 312 | 224 | 22 | 87 | 115 | 184 | 112 | 49 | 23 | Meister-/Technikerausbildung, Fachschulabschluss ⁴⁾ |
| 54 | 8 | 19 | 27 | 29 | / | 12 | 12 | 23 | 10 | 11 | / | Abschluss der Fachschule in der ehemaligen DDR |
| 71 | / | 21 | 46 | 33 | / | 13 | 19 | 22 | 11 | 7 | / | Abschluss einer Verwaltungs- fachhochschule |
| 458 | 51 | 119 | 288 | 108 | 9 | 32 | 66 | 54 | 29 | 17 | 8 | Fachhochschulabschluss ⁵⁾ |
| 878 | 128 | 264 | 486 | 213 | 13 | 52 | 149 | 67 | 33 | 20 | 13 | Hochschulabschluss/ Promotion ⁶⁾ |
| 823 | 217 | 339 | 267 | 360 | 80 | 157 | 123 | 382 | 231 | 112 | 38 | Zusammen |

22 Erwerbstätige im März 2004 nach Häufigkeit von Samstags-, Sonn- und/oder

in

| Gegenstand der Nachweisung | Erwerbs- tätige ins- gesamt | Dar. Sams- tags, Sonn- /Feier- tags-, Abend-/ Nachtar- beit bzw. Wechsel- schicht | Und | | | | | | | |
|------------------------------------|--|---|----------------|---------|-----------------|------------------------|--------------------------------|---------|-----------------|------------------------|
| | | | Samstagsarbeit | | | | Sonn- und/oder Feiertagsarbeit | | | |
| | | | zu- sammen | ständig | regel- mäßig | ge- legent- lich | zu- sammen | ständig | regel- mäßig | ge- legent- lich |
| Weib Erwerbs | | | | | | | | | | |
| Zusammen | 15 978 | 7 830 | 6 494 | 1 429 | 2 499 | 2 566 | 3 543 | 549 | 1 363 | 1 631 |
| Stellung im Beruf | | | | | | | | | | |
| Selbstständige ohne Beschäftigte | 675 | 490 | 429 | 136 | 80 | 214 | 273 | 70 | 41 | 162 |
| Selbstständige mit Beschäftigten | 426 | 361 | 333 | 156 | 77 | 99 | 189 | 54 | 34 | 101 |
| Mithelfende Familienangehörige | 305 | 207 | 197 | 116 | 31 | 50 | 138 | 74 | 20 | 44 |
| Beamtinnen | 808 | 300 | 208 | 29 | 75 | 104 | 157 | 18 | 50 | 89 |
| Angestellte | 9 901 | 4 549 | 3 750 | 646 | 1 627 | 1 477 | 2 044 | 226 | 903 | 914 |
| Arbeiterinnen | 3 155 | 1 611 | 1 299 | 287 | 480 | 532 | 612 | 94 | 249 | 269 |
| Kaufm./techn. Auszubildende | 467 | 176 | 151 | 29 | 67 | 55 | 67 | 6 | 32 | 28 |
| Gewerblich Auszubildende | 242 | 136 | 127 | 30 | 61 | 35 | 63 | 6 | 34 | 23 |
| Abhängig Erwerbstätige | | | | | | | | | | |
| Zusammen | 13 864 | 6 460 | 5 257 | 962 | 2 183 | 2 113 | 2 813 | 338 | 1 203 | 1 272 |
| Alter von ... bis unter ... Jahren | | | | | | | | | | |
| 15 - 20 | 150 | 91 | 79 | 21 | 29 | 30 | 38 | 6 | 13 | 19 |
| 20 - 25 | 998 | 544 | 459 | 92 | 198 | 169 | 235 | 32 | 102 | 101 |
| 25 - 30 | 1 365 | 680 | 532 | 93 | 234 | 206 | 301 | 34 | 132 | 135 |
| 30 - 35 | 1 656 | 783 | 615 | 105 | 253 | 257 | 330 | 36 | 138 | 156 |
| 35 - 40 | 2 135 | 994 | 796 | 138 | 323 | 335 | 428 | 49 | 169 | 210 |
| 40 - 45 | 2 227 | 1 032 | 854 | 158 | 355 | 342 | 457 | 57 | 197 | 204 |
| 45 - 50 | 2 009 | 905 | 740 | 123 | 320 | 297 | 405 | 47 | 190 | 169 |
| 50 - 55 | 1 732 | 765 | 633 | 120 | 259 | 254 | 342 | 37 | 151 | 154 |
| 55 - 60 | 1 081 | 462 | 380 | 74 | 156 | 150 | 189 | 27 | 79 | 83 |
| 60 - 65 | 413 | 162 | 133 | 25 | 48 | 60 | 71 | 9 | 27 | 35 |
| 65 und mehr | 98 | 42 | 34 | 12 | 8 | 13 | 16 | / | / | 7 |
| Familienstand | | | | | | | | | | |
| Ledig | 3 860 | 2 030 | 1 608 | 283 | 673 | 653 | 920 | 106 | 385 | 430 |
| Verheiratet | 8 307 | 3 584 | 2 958 | 553 | 1 203 | 1 201 | 1 499 | 189 | 633 | 678 |
| Verwitwet | 375 | 179 | 146 | 27 | 62 | 57 | 80 | 10 | 37 | 32 |
| Geschieden | 1 322 | 666 | 545 | 98 | 245 | 202 | 314 | 34 | 148 | 132 |

*) Ergebnis der Unterstichprobe.

Arbeitsbedingungen

Feiertags-, Abend-, Nacht-, Schichtarbeit und anderen ausgewählten Merkmalen *)

1 000

| zwar | | | | | | | | | | | | Gegenstand der Nachweisung |
|--------------------|---------|-----------------|------------------------|--------------------|---------|-----------------|------------------------|--------------------|---------|-----------------|------------------------|----------------------------|
| Abendarbeit | | | | Nachtarbeit | | | | Wechselschicht | | | | |
| zu- sam- men | ständig | regel- mäßig | ge- legent- lich | zu- sam- men | ständig | regel- mäßig | ge- legent- lich | zu- sam- men | ständig | regel- mäßig | ge- legent- lich | |

lich
tätige

| | | | | | | | | | | | | |
|--------------------------|-----|-------|-------|-------|-----|-----|-----|-------|-------|-----|-----|---------------------------------|
| 5 153 | 968 | 2 112 | 2 072 | 1 421 | 245 | 579 | 597 | 1 847 | 1 027 | 646 | 174 | Zusammen |
| Stellung im Beruf | | | | | | | | | | | | |
| 372 | 90 | 88 | 194 | 74 | 12 | 9 | 53 | 7 | / | / | / | Selbstständige o. Beschäftigte |
| 262 | 87 | 67 | 108 | 74 | 14 | 13 | 47 | 9 | / | / | / | Selbstständige m. Beschäftigten |
| 132 | 60 | 22 | 50 | 33 | 11 | / | 18 | / | / | / | / | Mithelfende Familienangehörige |
| 244 | 30 | 83 | 131 | 53 | / | 22 | 29 | 36 | 19 | 13 | / | Beamtinnen |
| 3 100 | 481 | 1 338 | 1 281 | 852 | 125 | 377 | 350 | 1 179 | 651 | 421 | 106 | Angestellte |
| 856 | 194 | 424 | 238 | 293 | 76 | 136 | 81 | 509 | 298 | 165 | 46 | Arbeiterinnen |
| 106 | 16 | 52 | 38 | 20 | / | 10 | 8 | 53 | 26 | 20 | 7 | Kaufm./techn. Auszubildende |
| 80 | 10 | 39 | 31 | 22 | / | 8 | 12 | 51 | 24 | 20 | 7 | Gewerblich Auszubildende |

ohne Auszubildende

| | | | | | | | | | | | | |
|---|-----|-------|-------|-------|-----|-----|-----|-------|-----|-----|-----|-----------------|
| 4 201 | 705 | 1 845 | 1 651 | 1 199 | 203 | 535 | 461 | 1 724 | 969 | 599 | 157 | Zusammen |
| Alter von ... bis unter ... Jahren | | | | | | | | | | | | |
| 54 | 14 | 21 | 19 | 10 | / | / | / | 16 | 9 | / | / | 15 - 20 |
| 361 | 65 | 168 | 127 | 116 | 19 | 53 | 44 | 163 | 99 | 51 | 12 | 20 - 25 |
| 488 | 80 | 216 | 193 | 145 | 20 | 64 | 60 | 203 | 128 | 59 | 16 | 25 - 30 |
| 534 | 89 | 233 | 212 | 152 | 25 | 66 | 62 | 203 | 118 | 66 | 19 | 30 - 35 |
| 646 | 99 | 276 | 271 | 190 | 33 | 79 | 79 | 262 | 143 | 93 | 26 | 35 - 40 |
| 666 | 105 | 296 | 264 | 201 | 34 | 95 | 72 | 284 | 151 | 108 | 25 | 40 - 45 |
| 591 | 95 | 266 | 230 | 178 | 29 | 87 | 62 | 260 | 142 | 92 | 26 | 45 - 50 |
| 469 | 79 | 211 | 178 | 121 | 20 | 50 | 51 | 204 | 109 | 76 | 20 | 50 - 55 |
| 280 | 56 | 117 | 108 | 60 | 14 | 28 | 19 | 100 | 53 | 40 | 7 | 55 - 60 |
| 92 | 18 | 34 | 39 | 18 | / | 8 | 6 | 28 | 17 | 9 | / | 60 - 65 |
| 22 | 6 | 6 | 10 | 7 | / | / | / | / | / | / | - | 65 und mehr |
| Familienstand | | | | | | | | | | | | |
| 1 457 | 232 | 628 | 597 | 431 | 58 | 191 | 182 | 555 | 328 | 175 | 51 | Ledig |
| 2 202 | 376 | 976 | 849 | 611 | 118 | 266 | 227 | 919 | 496 | 339 | 84 | Verheiratet |
| 104 | 21 | 47 | 37 | 30 | 6 | 17 | 8 | 50 | 31 | 14 | / | Verwitwet |
| 438 | 77 | 193 | 168 | 127 | 22 | 61 | 44 | 201 | 113 | 70 | 17 | Geschieden |

22 Erwerbstätige im März 2004 nach Häufigkeit von Samstags-, Sonn- und/oder

in

| Gegenstand der Nachweisung | Erwerbs- tätige ins- gesamt | Dar. Sams- tags, Sonn- /Feier- tags-, Abend-/ Nachtar- beit bzw. Wechsel- schicht | Und | | | | | | | |
|--|--|---|----------------|---------|-----------------|------------------------|--------------------------------|---------|-----------------|------------------------|
| | | | Samstagsarbeit | | | | Sonn- und/oder Feiertagsarbeit | | | |
| | | | zu- sammen | ständig | regel- mäßig | ge- legent- lich | zu- sammen | ständig | regel- mäßig | ge- legent- lich |
| Wirtschaftsunterbereich ¹⁾ | | | | | | | | | | |
| Land- und Forstwirtschaft; Fischerei | 123 | 67 | 64 | 16 | 22 | 25 | 38 | 7 | 12 | 19 |
| Bergbau und Verarbeitendes Gewerbe | 2 134 | 852 | 603 | 123 | 171 | 309 | 201 | 23 | 55 | 123 |
| Energie- und Wasser- versorgung | 57 | 13 | 8 | - | / | / | / | - | / | / |
| Baugewerbe | 269 | 58 | 45 | 7 | 7 | 31 | 16 | / | / | 15 |
| Handel und Gastgewerbe | 2 820 | 1 925 | 1 787 | 417 | 755 | 614 | 572 | 113 | 167 | 292 |
| Verkehr und Nachrichten- übermittlung | 513 | 286 | 238 | 55 | 98 | 85 | 101 | 10 | 42 | 50 |
| Kredit- und Versicherungs- gewerbe | 576 | 150 | 72 | 6 | 16 | 50 | 20 | / | / | 17 |
| Grundstückswesen, Vermietung, wirtschaftliche Dienstleistungen | 1 269 | 393 | 241 | 39 | 56 | 146 | 123 | 10 | 29 | 84 |
| Öffentliche Verwaltung u.ä. | 1 197 | 259 | 174 | 16 | 69 | 90 | 99 | 7 | 34 | 58 |
| Öffentliche und private Dienst- leistungen (ohne öffentliche Verwaltung) | 4 906 | 2 458 | 2 025 | 283 | 985 | 757 | 1 638 | 166 | 860 | 612 |
| Art des Arbeitsvertrages | | | | | | | | | | |
| Befristet | 1 078 | 563 | 461 | 73 | 190 | 198 | 290 | 34 | 126 | 131 |
| Unbefristet | 12 730 | 5 880 | 4 782 | 886 | 1 985 | 1 911 | 2 515 | 304 | 1 074 | 1 138 |
| Ohne Angabe | 56 | 17 | 14 | / | 8 | / | 7 | / | / | / |
| Art der ausgeübten Tätigkeit | | | | | | | | | | |
| Vollzeit | 7 733 | 3 798 | 3 025 | 561 | 1 313 | 1 150 | 1 734 | 209 | 791 | 734 |
| Teilzeit | 6 131 | 2 662 | 2 232 | 400 | 869 | 962 | 1 079 | 129 | 412 | 538 |

*) Ergebnis der Unterstichprobe.

1) Klassifikation der Wirtschaftszweige, Ausgabe 2003 (WZ 2003), Tiefengliederung für den Mikrozensus (siehe Band 1).

Arbeitsbedingungen**Feiertags-, Abend-, Nacht-, Schichtarbeit und anderen ausgewählten Merkmalen ^{*)}**

1 000

| zwar | | | | | | | | | | | | Gegenstand der Nachweisung |
|--------------------|---------|-----------------|------------------------|--------------------|---------|-----------------|------------------------|--------------------|---------|-----------------|------------------------|----------------------------|
| Abendarbeit | | | | Nachtarbeit | | | | Wechselschicht | | | | |
| zu- sam- men | ständig | regel- mäßig | ge- legent- lich | zu- sam- men | ständig | regel- mäßig | ge- legent- lich | zu- sam- men | ständig | regel- mäßig | ge- legent- lich | |

**lich
ohne Auszubildende**

| | | | | | | | | | | | | Wirtschaftsunterbereich ¹⁾ |
|-------|-----|-------|-------|-------|-----|-----|-----|-------|-----|-----|-----|--|
| 25 | 5 | 8 | 12 | 9 | / | / | / | 10 | 7 | / | / | Land- und Forstwirtschaft; Fischerei |
| 498 | 77 | 241 | 180 | 176 | 45 | 87 | 44 | 298 | 180 | 98 | 19 | Bergbau und Verarbeitendes Gewerbe |
| 10 | / | / | 6 | / | - | / | / | / | / | / | - | Energie- und Wasser- versorgung |
| 30 | / | / | 23 | / | - | / | / | / | / | / | / | Baugewerbe |
| 1 121 | 260 | 496 | 365 | 168 | 35 | 52 | 81 | 358 | 191 | 127 | 40 | Handel und Gastgewerbe |
| 149 | 27 | 60 | 62 | 69 | 17 | 29 | 23 | 74 | 42 | 25 | 7 | Verkehr und Nachrichten- übermittlung |
| 110 | 10 | 38 | 61 | 5 | / | / | / | 6 | / | / | / | Kredit- und Versicherungs- gewerbe |
| 269 | 57 | 64 | 148 | 46 | 11 | 14 | 21 | 43 | 23 | 15 | / | Grundstückswesen, Vermietung, wirtschaftliche Dienstleistungen |
| 172 | 18 | 53 | 101 | 48 | / | 23 | 21 | 48 | 28 | 15 | 5 | Öffentliche Verwaltung u.ä. Öffentliche und private Dienst- leistungen (ohne öffentl. Verwaltung) |
| 1 818 | 246 | 880 | 692 | 673 | 88 | 322 | 262 | 882 | 491 | 312 | 79 | |
| | | | | | | | | | | | | Art des Arbeitsvertrages |
| 403 | 60 | 173 | 170 | 121 | 13 | 51 | 57 | 174 | 96 | 57 | 20 | Befristet |
| 3 788 | 643 | 1 669 | 1 476 | 1 075 | 190 | 482 | 404 | 1 547 | 872 | 541 | 135 | Unbefristet |
| 10 | / | / | / | / | / | / | / | / | / | / | / | Ohne Angabe |
| | | | | | | | | | | | | Art der ausgeübten Tätigkeit |
| 2 665 | 407 | 1 233 | 1 025 | 824 | 113 | 403 | 308 | 1 179 | 670 | 415 | 94 | Vollzeit |
| 1 536 | 298 | 611 | 626 | 374 | 91 | 131 | 152 | 545 | 298 | 184 | 62 | Teilzeit |

22 Erwerbstätige im März 2004 nach Häufigkeit von Samstags-, Sonn- und/oder

in

| Gegenstand der Nachweisung | Erwerbs- tätige ins- gesamt | Dar. Sams- tags, Sonn- /Feier- tags-, Abend-/ Nachtar- beit bzw. Wechsel- schicht | Und | | | | | | | |
|--|--|---|----------------|---------|-----------------|------------------------|--------------------------------|---------|-----------------|------------------------|
| | | | Samstagsarbeit | | | | Sonn- und/oder Feiertagsarbeit | | | |
| | | | zu- sammen | ständig | regel- mäßig | ge- legent- lich | zu- sammen | ständig | regel- mäßig | ge- legent- lich |
| noch Weib noch Abhängig Erwerbstätige | | | | | | | | | | |
| Mit Angabe eines allge- meinen Schulabschlusses zusammen | 12 966 | 6 058 | 4 936 | 889 | 2 055 | 1 993 | 2 632 | 309 | 1 133 | 1 190 |
| davon: | | | | | | | | | | |
| Haupt-(Volks-)schulabschluss | 3 966 | 1 969 | 1 707 | 388 | 700 | 620 | 740 | 103 | 321 | 316 |
| Abschluss der allgemeinbildenden polytechnischen Oberschule in der ehemaligen DDR | 1 510 | 782 | 678 | 103 | 339 | 235 | 357 | 42 | 189 | 127 |
| Realschul-oder gleichwertiger Abschluss | 3 855 | 1 654 | 1 354 | 237 | 602 | 516 | 739 | 82 | 357 | 300 |
| Fachhoch-/Hochschulreife | 3 635 | 1 652 | 1 197 | 161 | 414 | 622 | 796 | 82 | 266 | 447 |
| Mit Angabe eines beruf- lichen Ausbildungs-/ Hochschulabschlusses zusammen | 11 060 | 5 145 | 4 188 | 722 | 1 790 | 1 677 | 2 253 | 252 | 993 | 1 007 |
| davon: | | | | | | | | | | |
| Berufliches Praktikum ²⁾ | 121 | 60 | 51 | 12 | 19 | 20 | 25 | 6 | 10 | 9 |
| Lehrausbildung ³⁾ | 7 866 | 3 604 | 3 043 | 581 | 1 334 | 1 128 | 1 438 | 176 | 653 | 610 |
| Meister-/Technikerausbildung, Fachschulabschluss ⁴⁾ | 822 | 471 | 390 | 53 | 205 | 133 | 290 | 29 | 167 | 95 |
| Abschluss der Fachschule in der ehemaligen DDR | 360 | 156 | 124 | 13 | 60 | 50 | 86 | 6 | 44 | 36 |
| Abschluss einer Verwaltungs- fachhochschule | 122 | 33 | 22 | / | 7 | 13 | 12 | / | / | 8 |
| Fachhochschulabschluss ⁵⁾ | 545 | 231 | 153 | 14 | 45 | 94 | 97 | 6 | 27 | 64 |
| Hochschulabschluss/ Promotion ⁶⁾ | 1 225 | 591 | 406 | 47 | 119 | 239 | 305 | 29 | 90 | 186 |
| Ausländische | | | | | | | | | | |
| Zusammen | 1 149 | 628 | 513 | 143 | 180 | 191 | 280 | 67 | 105 | 108 |

*) Ergebnis der Unterstichprobe.

2) Einschl. Anlernausbildung.

3) Einschl. Berufsvorbereitungsjahr, berufsqualifizierender Abschluss an Berufsfach-/Kollegschulen, Abschluss einer einjährigen Schule des Gesundheitswesens.

4) Einschl. Abschluss einer 2- oder 3-jährigen Schule des Gesundheitswesens, Abschluss einer Fachakademie oder einer Berufsakademie.

5) Auch Ingenieurschulabschluss.

6) Wissenschaftliche Hochschule, auch Kunsthochschule.

Arbeitsbedingungen**Feiertags-, Abend-, Nacht-, Schichtarbeit und anderen ausgewählten Merkmalen ^{*)}**

1 000

| zwar | | | | | | | | | | | | Gegenstand der Nachweisung |
|--------------------|---------|-----------------|------------------------|--------------------|---------|-----------------|------------------------|--------------------|---------|-----------------|------------------------|----------------------------|
| Abendarbeit | | | | Nachtarbeit | | | | Wechselschicht | | | | |
| zu- sam- men | ständig | regel- mäßig | ge- legent- lich | zu- sam- men | ständig | regel- mäßig | ge- legent- lich | zu- sam- men | ständig | regel- mäßig | ge- legent- lich | |

**l i c h
ohne Auszubildende**

| | | | | | | | | | | | | |
|-------|-----|-------|-------|-------|-----|-----|-----|-------|-----|-----|-----|---|
| 3 963 | 647 | 1 747 | 1 569 | 1 131 | 188 | 510 | 433 | 1 620 | 914 | 564 | 143 | Mit Angabe eines allge- meinen Schulabschlusses zusammen |
| 1 072 | 230 | 517 | 325 | 280 | 68 | 117 | 95 | 500 | 289 | 167 | 44 | davon: |
| | | | | | | | | | | | | Haupt-(Volks-)schulabschluss |
| 515 | 65 | 291 | 160 | 192 | 28 | 115 | 49 | 360 | 182 | 147 | 32 | Abschluss der allgemeinbildenden polytechnischen Oberschule in der ehemaligen DDR |
| 1 094 | 173 | 496 | 425 | 342 | 57 | 160 | 125 | 478 | 282 | 160 | 36 | Realschul-oder gleichwertiger Abschluss |
| 1 282 | 179 | 444 | 659 | 317 | 34 | 118 | 164 | 283 | 161 | 90 | 31 | Fachhoch-/Hochschulreife |
| 3 428 | 531 | 1 517 | 1 381 | 992 | 153 | 459 | 380 | 1 385 | 781 | 486 | 118 | Mit Angabe eines beruf- lichen Ausbildungs-/ Hochschulabschlusses zusammen |
| | | | | | | | | | | | | davon: |
| 37 | 9 | 15 | 13 | 11 | / | / | / | 16 | 9 | 5 | / | Berufliches Praktikum ²⁾ |
| 2 214 | 376 | 1 040 | 798 | 635 | 114 | 301 | 221 | 1 003 | 573 | 349 | 81 | Lehrausbildung ³⁾ |
| 367 | 45 | 196 | 126 | 159 | 22 | 82 | 55 | 213 | 121 | 78 | 14 | Meister-/Technikerausbildung, Fachschulabschluss ⁴⁾ |
| 113 | 11 | 56 | 46 | 44 | / | 24 | 15 | 64 | 34 | 24 | 7 | Abschluss der Fachschule in der ehemaligen DDR |
| 22 | / | / | 16 | 7 | / | / | / | 5 | / | / | / | Abschluss einer Verwaltungs- fachhochschule |
| 179 | 20 | 53 | 106 | 34 | / | 13 | 18 | 35 | 19 | 11 | 5 | Fachhochschulabschluss ⁵⁾ |
| 496 | 67 | 153 | 275 | 103 | 7 | 32 | 63 | 49 | 23 | 17 | 8 | Hochschulabschluss/ Promotion ⁶⁾ |

Erwerbstätige

| | | | | | | | | | | | | |
|-----|-----|-----|-----|----|----|----|----|-----|----|----|----|-----------------|
| 405 | 114 | 155 | 136 | 97 | 22 | 37 | 39 | 143 | 87 | 43 | 13 | Zusammen |
|-----|-----|-----|-----|----|----|----|----|-----|----|----|----|-----------------|

22 Erwerbstätige im März 2004 nach Häufigkeit von Samstags-, Sonn- und/oder

in

| Gegenstand der Nachweisung | Erwerbs- tätige ins- gesamt | Dar. Sams- tags, Sonn- /Feier- tags-, Abend-/ Nachtar- beit bzw. Wechsel- schicht | Und | | | | | | | |
|---|--|---|----------------|---------|-----------------|------------------------|--------------------------------|---------|-----------------|------------------------|
| | | | Samstagsarbeit | | | | Sonn- und/oder Feiertagsarbeit | | | |
| | | | zu- sammen | ständig | regel- mäßig | ge- legent- lich | zu- sammen | ständig | regel- mäßig | ge- legent- lich |
| Insgesamt | 35 659 | 19 376 | 15 800 | 3 356 | 5 098 | 7 346 | 8 876 | 1 378 | 2 827 | 4 672 |
| Stellung im Beruf | | | | | | | | | | |
| Selbstständige ohne Beschäftigte | 2 045 | 1 636 | 1 486 | 549 | 292 | 645 | 945 | 274 | 140 | 532 |
| Selbstständige mit Beschäftigten | 1 834 | 1 613 | 1 503 | 706 | 329 | 468 | 915 | 258 | 149 | 508 |
| Mithelfende Familienangehörige | 402 | 276 | 262 | 152 | 40 | 70 | 181 | 94 | 24 | 63 |
| Beamte/Beamtinnen | 2 231 | 1 114 | 885 | 112 | 315 | 459 | 720 | 71 | 238 | 412 |
| Angestellte | 17 233 | 8 604 | 6 808 | 1 082 | 2 569 | 3 157 | 3 816 | 403 | 1 416 | 1 997 |
| Arbeiter/-innen | 10 326 | 5 597 | 4 382 | 667 | 1 350 | 2 365 | 2 090 | 257 | 764 | 1 068 |
| Kaufm./techn. Auszubildende | 825 | 272 | 235 | 41 | 101 | 93 | 94 | 9 | 41 | 44 |
| Gewerblich Auszubildende | 762 | 264 | 239 | 48 | 102 | 90 | 115 | 13 | 56 | 46 |
| Zusammen | 29 790 | 15 315 | 12 075 | 1 860 | 4 234 | 5 981 | 6 626 | 731 | 2 418 | 3 478 |
| Alter von ... bis unter ... Jahren | | | | | | | | | | |
| 15 - 20 | 318 | 169 | 145 | 37 | 44 | 64 | 76 | 12 | 22 | 43 |
| 20 - 25 | 2 092 | 1 133 | 941 | 170 | 339 | 432 | 503 | 65 | 187 | 251 |
| 25 - 30 | 2 865 | 1 546 | 1 205 | 186 | 434 | 585 | 666 | 71 | 253 | 343 |
| 30 - 35 | 3 656 | 2 011 | 1 542 | 223 | 545 | 775 | 858 | 87 | 326 | 445 |
| 35 - 40 | 4 627 | 2 494 | 1 927 | 267 | 674 | 986 | 1 051 | 107 | 366 | 578 |
| 40 - 45 | 4 769 | 2 502 | 1 974 | 295 | 695 | 984 | 1 078 | 120 | 398 | 561 |
| 45 - 50 | 4 159 | 2 102 | 1 671 | 239 | 606 | 826 | 934 | 95 | 360 | 479 |
| 50 - 55 | 3 582 | 1 722 | 1 380 | 215 | 479 | 686 | 753 | 80 | 278 | 395 |
| 55 - 60 | 2 426 | 1 093 | 855 | 139 | 298 | 418 | 468 | 56 | 163 | 248 |
| 60 - 65 | 1 097 | 457 | 363 | 64 | 105 | 195 | 205 | 27 | 59 | 119 |
| 65 und mehr | 199 | 86 | 70 | 26 | 15 | 30 | 34 | 10 | 8 | 16 |
| Familienstand | | | | | | | | | | |
| Ledig | 8 951 | 4 855 | 3 804 | 602 | 1 330 | 1 872 | 2 146 | 239 | 781 | 1 126 |
| Verheiratet | 18 091 | 9 017 | 7 110 | 1 069 | 2 453 | 3 589 | 3 811 | 422 | 1 370 | 2 019 |
| Verwitwet | 481 | 232 | 188 | 35 | 72 | 81 | 102 | 14 | 41 | 47 |
| Geschieden | 2 268 | 1 210 | 972 | 154 | 379 | 439 | 567 | 56 | 226 | 285 |

*) Ergebnis der Unterstichprobe.

Arbeitsbedingungen

Feiertags-, Abend-, Nacht-, Schichtarbeit und anderen ausgewählten Merkmalen *)

1 000

| zwar | | | | | | | | | | | | Gegenstand der Nachweisung |
|--------------------|---------|-----------------|------------------------|--------------------|---------|-----------------|------------------------|--------------------|---------|-----------------|------------------------|----------------------------|
| Abendarbeit | | | | Nachtarbeit | | | | Wechselschicht | | | | |
| zu- sam- men | ständig | regel- mäßig | ge- legent- lich | zu- sam- men | ständig | regel- mäßig | ge- legent- lich | zu- sam- men | ständig | regel- mäßig | ge- legent- lich | |

gesam t
tätige

| | | | | | | | | | | | | |
|--------------------------|-------|-------|-------|-------|-----|-------|-------|-------|-------|-------|-----|---------------------------------|
| 13 726 | 2 502 | 5 144 | 6 079 | 4 953 | 788 | 1 941 | 2 224 | 4 729 | 2 697 | 1 538 | 495 | Insgesamt |
| Stellung im Beruf | | | | | | | | | | | | |
| 1 283 | 344 | 291 | 649 | 303 | 55 | 36 | 213 | 20 | 9 | 7 | / | Selbstständige o. Beschäftigte |
| 1 243 | 410 | 307 | 526 | 356 | 70 | 54 | 232 | 33 | 15 | 10 | 7 | Selbstständige m. Beschäftigten |
| 173 | 79 | 26 | 69 | 43 | 15 | 5 | 23 | / | / | / | / | Mithelfende Familienangehörige |
| 944 | 95 | 325 | 524 | 453 | 30 | 170 | 253 | 265 | 147 | 81 | 38 | Beamte/Beamtinnen |
| 6 230 | 929 | 2 320 | 2 981 | 1 820 | 243 | 701 | 876 | 1 865 | 1 027 | 641 | 197 | Angestellte |
| 3 549 | 600 | 1 740 | 1 209 | 1 901 | 362 | 946 | 592 | 2 384 | 1 424 | 735 | 226 | Arbeiter/-innen |
| 159 | 24 | 73 | 62 | 29 | / | 13 | 13 | 74 | 35 | 29 | 10 | Kaufm./techn. Auszubildende |
| 145 | 22 | 64 | 59 | 48 | 9 | 15 | 23 | 83 | 38 | 33 | 12 | Gewerblich Auszubildende |

ohne Auszubildende

| | | | | | | | | | | | | |
|---|-------|-------|-------|-------|-----|-------|-------|-------|-------|-------|-----|-----------------|
| 10 723 | 1 624 | 4 384 | 4 714 | 4 173 | 635 | 1 818 | 1 720 | 4 514 | 2 597 | 1 457 | 460 | Zusammen |
| Alter von ... bis unter ... Jahren | | | | | | | | | | | | |
| 101 | 21 | 34 | 46 | 33 | 7 | 7 | 19 | 33 | 16 | 11 | 6 | 15 - 20 |
| 775 | 129 | 324 | 322 | 339 | 53 | 134 | 152 | 357 | 210 | 108 | 40 | 20 - 25 |
| 1 124 | 175 | 472 | 477 | 441 | 66 | 189 | 186 | 494 | 300 | 141 | 53 | 25 - 30 |
| 1 476 | 229 | 615 | 633 | 589 | 88 | 265 | 237 | 620 | 364 | 191 | 65 | 30 - 35 |
| 1 782 | 257 | 723 | 802 | 688 | 98 | 307 | 283 | 731 | 417 | 236 | 78 | 35 - 40 |
| 1 758 | 250 | 742 | 765 | 724 | 104 | 334 | 286 | 776 | 441 | 266 | 69 | 40 - 45 |
| 1 467 | 205 | 609 | 654 | 578 | 87 | 259 | 232 | 640 | 360 | 214 | 65 | 45 - 50 |
| 1 156 | 178 | 479 | 500 | 434 | 65 | 190 | 179 | 501 | 282 | 171 | 49 | 50 - 55 |
| 740 | 121 | 284 | 335 | 248 | 43 | 103 | 103 | 280 | 160 | 95 | 26 | 55 - 60 |
| 298 | 48 | 93 | 157 | 84 | 17 | 29 | 38 | 78 | 45 | 24 | 9 | 60 - 65 |
| 45 | 12 | 9 | 23 | 16 | 8 | / | 6 | / | / | / | / | 65 und mehr |
| Familienstand | | | | | | | | | | | | |
| 3 529 | 528 | 1 420 | 1 582 | 1 356 | 187 | 570 | 598 | 1 398 | 805 | 436 | 156 | Ledig |
| 6 212 | 936 | 2 562 | 2 714 | 2 454 | 386 | 1 079 | 989 | 2 679 | 1 539 | 880 | 260 | Verheiratet |
| 140 | 28 | 58 | 53 | 48 | 10 | 22 | 15 | 65 | 42 | 17 | 6 | Verwitwet |
| 842 | 132 | 344 | 365 | 316 | 52 | 146 | 118 | 372 | 210 | 124 | 38 | Geschieden |

22 Erwerbstätige im März 2004 nach Häufigkeit von Samstags-, Sonn- und/oder

in

| Gegenstand der Nachweisung | Erwerbs- tätige ins- gesamt | Dar. Sams- tags, Sonn- /Feier- tags-, Abend-/ Nachtar- beit bzw. Wechsel- schicht | Und | | | | | | | |
|--|--|---|----------------|---------|-----------------|------------------------|--------------------------------|---------|-----------------|------------------------|
| | | | Samstagsarbeit | | | | Sonn- und/oder Feiertagsarbeit | | | |
| | | | zu- sammen | ständig | regel- mäßig | ge- legent- lich | zu- sammen | ständig | regel- mäßig | ge- legent- lich |
| Wirtschaftsunterbereich ¹⁾ | | | | | | | | | | |
| Land- und Forstwirtschaft; Fischerei | 379 | 193 | 180 | 37 | 51 | 93 | 105 | 20 | 28 | 57 |
| Bergbau und Verarbeitendes Gewerbe | 7 518 | 3 900 | 2 751 | 342 | 722 | 1 688 | 1 210 | 107 | 370 | 733 |
| Energie- und Wasser- versorgung | 278 | 122 | 91 | / | 29 | 59 | 71 | / | 20 | 48 |
| Baugewerbe | 1 865 | 643 | 511 | 37 | 65 | 409 | 153 | 5 | 14 | 134 |
| Handel und Gastgewerbe | 4 781 | 3 215 | 2 906 | 675 | 1 161 | 1 069 | 1 019 | 200 | 297 | 523 |
| Verkehr und Nachrichten- übermittlung | 1 770 | 1 166 | 940 | 165 | 374 | 401 | 523 | 56 | 212 | 255 |
| Kredit- und Versicherungs- gewerbe | 1 086 | 387 | 189 | 14 | 39 | 136 | 68 | / | 9 | 58 |
| Grundstückswesen, Vermietung, wirtschaftliche Dienstleistungen | 2 398 | 1 018 | 675 | 92 | 148 | 435 | 393 | 31 | 85 | 277 |
| Öffentliche Verwaltung u.ä. | 2 829 | 1 035 | 817 | 63 | 282 | 472 | 650 | 43 | 209 | 398 |
| Öffentliche und private Dienst- leistungen (ohne öffentliche Verwaltung) | 6 886 | 3 637 | 3 014 | 430 | 1 364 | 1 220 | 2 432 | 263 | 1 174 | 995 |
| Art des Arbeitsvertrages | | | | | | | | | | |
| Befristet | 2 466 | 1 313 | 1 049 | 149 | 364 | 535 | 702 | 72 | 242 | 387 |
| Unbefristet | 27 216 | 13 962 | 10 993 | 1 706 | 3 858 | 5 430 | 5 906 | 657 | 2 170 | 3 079 |
| Ohne Angabe | 109 | 39 | 32 | 5 | 12 | 15 | 18 | / | 6 | 11 |
| Art der ausgeübten Tätigkeit | | | | | | | | | | |
| Vollzeit | 22 639 | 12 131 | 9 430 | 1 366 | 3 258 | 4 805 | 5 296 | 564 | 1 939 | 2 793 |
| Teilzeit | 7 152 | 3 184 | 2 645 | 494 | 976 | 1 176 | 1 329 | 166 | 479 | 684 |

*) Ergebnis der Unterstichprobe.

1) Klassifikation der Wirtschaftszweige, Ausgabe 2003 (WZ 2003), Tiefengliederung für den Mikrozensus (siehe Band 1).

Arbeitsbedingungen**Feiertags-, Abend-, Nacht-, Schichtarbeit und anderen ausgewählten Merkmalen ^{*)}**

1 000

| zwar | | | | | | | | | | | | Gegenstand der Nachweisung |
|--------------------|---------|-----------------|------------------------|--------------------|---------|-----------------|------------------------|--------------------|---------|-----------------|------------------------|----------------------------|
| Abendarbeit | | | | Nachtarbeit | | | | Wechselschicht | | | | |
| zu- sam- men | ständig | regel- mäßig | ge- legent- lich | zu- sam- men | ständig | regel- mäßig | ge- legent- lich | zu- sam- men | ständig | regel- mäßig | ge- legent- lich | |

**ge s a m t
ohne Auszubildende**

| | | | | | | | | | | | | Wirtschaftsunterbereich ¹⁾ |
|-------|-------|-------|-------|-------|-----|-------|-------|-------|-------|-------|-----|--|
| 90 | 13 | 21 | 56 | 35 | 5 | 14 | 16 | 27 | 16 | 7 | / | Land- und Forstwirtschaft; Fischerei |
| 2 727 | 372 | 1 333 | 1 023 | 1 336 | 242 | 725 | 369 | 1 783 | 1 094 | 557 | 132 | Bergbau und Verarbeitendes Gewerbe |
| 95 | 6 | 30 | 58 | 48 | / | 19 | 27 | 32 | 17 | 10 | / | Energie- und Wasser- versorgung |
| 350 | 31 | 55 | 264 | 95 | 5 | 18 | 72 | 61 | 27 | 13 | 21 | Baugewerbe |
| 1 972 | 465 | 812 | 695 | 389 | 86 | 126 | 178 | 605 | 326 | 208 | 70 | Handel und Gastgewerbe |
| 815 | 136 | 331 | 349 | 516 | 105 | 210 | 201 | 400 | 233 | 120 | 47 | Verkehr und Nachrichten- übermittlung |
| 312 | 30 | 98 | 183 | 23 | / | 5 | 16 | 14 | 7 | 5 | / | Kredit- und Versicherungs- gewerbe |
| 781 | 134 | 207 | 440 | 209 | 33 | 61 | 116 | 147 | 77 | 49 | 21 | Grundstückswesen, Vermietung, wirtschaftliche Dienstleistungen |
| 828 | 64 | 256 | 508 | 473 | 33 | 173 | 267 | 293 | 158 | 91 | 44 | Öffentliche Verwaltung u.ä. |
| 2 753 | 373 | 1 242 | 1 138 | 1 049 | 123 | 467 | 459 | 1 152 | 643 | 396 | 113 | Öffentliche und private Dienst- leistungen (ohne öffentliche Verwaltung) |
| | | | | | | | | | | | | Art des Arbeitsvertrages |
| 978 | 141 | 375 | 462 | 411 | 49 | 148 | 214 | 387 | 208 | 124 | 55 | Befristet |
| 9 719 | 1 480 | 4 001 | 4 238 | 3 753 | 585 | 1 667 | 1 501 | 4 118 | 2 385 | 1 331 | 403 | Unbefristet |
| 26 | / | 8 | 15 | 9 | / | / | 5 | 9 | / | / | / | Ohne Angabe |
| | | | | | | | | | | | | Art der ausgeübten Tätigkeit |
| 8 853 | 1 255 | 3 676 | 3 921 | 3 672 | 510 | 1 650 | 1 512 | 3 893 | 2 259 | 1 253 | 381 | Vollzeit |
| 1 870 | 369 | 708 | 793 | 501 | 126 | 168 | 208 | 621 | 338 | 204 | 79 | Teilzeit |

22 Erwerbstätige im März 2004 nach Häufigkeit von Samstags-, Sonn- und/oder

in

| Gegenstand der Nachweisung | Erwerbs- tätige ins- gesamt | Dar. Sams- tags, Sonn- /Feier- tags-, Abend-/ Nachtar- beit bzw. Wechsel- schicht | Und | | | | | | | |
|----------------------------|--|---|----------------|---------|-----------------|------------------------|--------------------------------|---------|-----------------|------------------------|
| | | | Samstagsarbeit | | | | Sonn- und/oder Feiertagsarbeit | | | |
| | | | zu- sammen | ständig | regel- mäßig | ge- legent- lich | zu- sammen | ständig | regel- mäßig | ge- legent- lich |

noch In s
noch Abhängig Erwerbstätige

| | | | | | | | | | | |
|---|--------|--------|--------|-------|-------|-------|-------|-----|-------|-------|
| Mit Angabe eines allge- meinen Schulabschlusses zusammen | 27 768 | 14 377 | 11 360 | 1 709 | 3 986 | 5 665 | 6 220 | 667 | 2 280 | 3 273 |
| davon: | | | | | | | | | | |
| Haupt-(Volks-)schulabschluss | 9 632 | 5 051 | 4 157 | 731 | 1 423 | 2 003 | 1 950 | 241 | 733 | 975 |
| Abschluss der allgemeinbildenden polytechnischen Oberschule in der ehemaligen DDR | 3 002 | 1 656 | 1 398 | 178 | 581 | 640 | 730 | 78 | 337 | 316 |
| Realschul-oder gleichwertiger Abschluss | 7 089 | 3 476 | 2 809 | 427 | 1 072 | 1 310 | 1 542 | 153 | 631 | 758 |
| Fachhoch-/Hochschulreife | 8 045 | 4 195 | 2 996 | 373 | 910 | 1 713 | 1 998 | 196 | 579 | 1 224 |
| Mit Angabe eines beruf- lichen Ausbildungs-/ Hochschulabschlusses zusammen | 24 096 | 12 476 | 9 850 | 1 416 | 3 501 | 4 933 | 5 390 | 548 | 1 996 | 2 847 |
| davon: | | | | | | | | | | |
| Berufliches Praktikum ²⁾ | 247 | 131 | 104 | 20 | 35 | 48 | 54 | 10 | 21 | 23 |
| Lehrausbildung ³⁾ | 16 461 | 8 410 | 6 889 | 1 058 | 2 558 | 3 274 | 3 434 | 367 | 1 355 | 1 712 |
| Meister-/Technikerausbildung, Fachschulabschluss ⁴⁾ | 2 185 | 1 214 | 980 | 123 | 376 | 481 | 605 | 54 | 261 | 289 |
| Abschluss der Fachschule in der ehemaligen DDR | 503 | 234 | 189 | 21 | 80 | 88 | 123 | 10 | 56 | 58 |
| Abschluss einer Verwaltungs- fachhochschule | 309 | 118 | 84 | 7 | 27 | 50 | 58 | / | 17 | 37 |
| Fachhochschulabschluss ⁵⁾ | 1 591 | 787 | 519 | 45 | 131 | 343 | 311 | 18 | 76 | 217 |
| Hochschulabschluss/ Promotion ⁶⁾ | 2 799 | 1 581 | 1 085 | 141 | 293 | 650 | 805 | 84 | 209 | 511 |
| Zusammen | 2 928 | 1 738 | 1 387 | 364 | 436 | 587 | 792 | 193 | 256 | 343 |

Ausländische

*) Ergebnis der Unterstichprobe.

2) Einschl. Anlernausbildung.

3) Einschl. Berufsvorbereitungsjahr, berufsqualifizierender Abschluss an Berufsfach-/Kollegschen, Abschluss einer
einjährigen Schule des Gesundheitswesens.

4) Einschl. Abschluss einer 2- oder 3-jährigen Schule des Gesundheitswesens, Abschluss einer Fachakademie oder einer Berufsakademie.

5) Auch Ingenieurschulabschluss.

6) Wissenschaftliche Hochschule, auch Kunsthochschule.

Arbeitsbedingungen**Feiertags-, Abend-, Nacht-, Schichtarbeit und anderen ausgewählten Merkmalen ^{*)}**

1 000

| zwar | | | | | | | | | | | | Gegenstand der Nachweisung |
|--------------------|---------|-----------------|------------------------|--------------------|---------|-----------------|------------------------|--------------------|---------|-----------------|------------------------|----------------------------|
| Abendarbeit | | | | Nachtarbeit | | | | Wechselschicht | | | | |
| zu- sam- men | ständig | regel- mäßig | ge- legent- lich | zu- sam- men | ständig | regel- mäßig | ge- legent- lich | zu- sam- men | ständig | regel- mäßig | ge- legent- lich | |

**g e s a m t
ohne Auszubildende**

| | | | | | | | | | | | | |
|--------|-------|-------|-------|-------|-----|-------|-------|-------|-------|-------|-----|---|
| 10 109 | 1 493 | 4 141 | 4 474 | 3 921 | 583 | 1 714 | 1 624 | 4 220 | 2 438 | 1 360 | 423 | Mit Angabe eines allge- meinen Schulabschlusses zusammen |
| davon: | | | | | | | | | | | | |
| 3 137 | 547 | 1 453 | 1 136 | 1 444 | 276 | 656 | 512 | 1 750 | 1 046 | 548 | 156 | Haupt-(Volks-)schulabschluss |
| 1 131 | 140 | 569 | 422 | 555 | 76 | 301 | 178 | 729 | 373 | 278 | 77 | Abschluss der allgemeinbildenden polytechnischen Oberschule in der ehemaligen DDR |
| 2 439 | 349 | 1 029 | 1 061 | 976 | 136 | 440 | 399 | 1 099 | 655 | 335 | 109 | Realschul-oder gleichwertiger Abschluss |
| 3 402 | 457 | 1 090 | 1 855 | 946 | 95 | 316 | 534 | 643 | 364 | 199 | 81 | Fachhoch-/Hochschulreife |
| 8 869 | 1 246 | 3 617 | 4 006 | 3 391 | 473 | 1 499 | 1 420 | 3 600 | 2 078 | 1 163 | 359 | Mit Angabe eines beruf- lichen Ausbildungs-/ Hochschulabschlusses zusammen |
| davon: | | | | | | | | | | | | |
| 91 | 17 | 42 | 31 | 38 | 7 | 17 | 14 | 49 | 32 | 13 | / | Berufliches Praktikum ²⁾ |
| 5 593 | 837 | 2 511 | 2 246 | 2 401 | 379 | 1 132 | 890 | 2 835 | 1 652 | 913 | 270 | Lehrausbildung ³⁾ |
| 915 | 101 | 376 | 438 | 382 | 44 | 169 | 170 | 397 | 232 | 127 | 38 | Meister-/Technikerausbildung, Fachschulabschluss ⁴⁾ |
| 167 | 18 | 74 | 74 | 72 | 9 | 37 | 27 | 88 | 43 | 35 | 9 | Abschluss der Fachschule in der ehemaligen DDR |
| 93 | 5 | 25 | 63 | 40 | / | 14 | 23 | 27 | 14 | 8 | / | Abschluss einer Verwaltungs- fachhochschule |
| 637 | 71 | 172 | 394 | 142 | 12 | 45 | 85 | 89 | 48 | 29 | 13 | Fachhochschulabschluss ⁵⁾ |
| 1 374 | 196 | 417 | 761 | 316 | 20 | 84 | 212 | 115 | 57 | 38 | 21 | Hochschulabschluss/ Promotion ⁶⁾ |
| 1 228 | 330 | 494 | 403 | 457 | 102 | 194 | 161 | 525 | 318 | 155 | 52 | Zusammen |

Erwerbstätigkeit und Arbeitsbedingungen

23 Erwerbstätige im März 2004 nach geleisteter Nachtarbeit sowie durchschnittlich je Nacht geleisteten Arbeitsstunden und anderen ausgewählten Merkmalen ^{*)}

1 000

| Gegenstand der Nachweisung | Ins- gesamt | Nachtarbeit ¹⁾ | | | | Davon mit durchschnittlich . . . geleisteten Stunden je Nacht ¹⁾ | | | | | | | | | |
|--|----------------|---------------------------|--------------|-----------------|------------------------|---|--------------|-----------------|------------------------|---------------|--------------|-----------------|------------------------|---------------------|--|
| | | | | | | bis 4 | | | | 5 bis 7 | | | | ohne An- gabe | |
| | | zu- sammen | stän- dig | regel- mäßig | gele- gent- lich | zu- sammen | stän- dig | regel- mäßig | gele- gent- lich | zu- sammen | stän- dig | regel- mäßig | gele- gent- lich | | |
| M ä n n l i c h | | | | | | | | | | | | | | | |
| Erwerbstätige | | | | | | | | | | | | | | | |
| Zusammen | 19 681 | 3 532 | 543 | 1 363 | 1 627 | 1 238 | 206 | 288 | 743 | 1 867 | 290 | 950 | 627 | 427 | |
| Stellung im Beruf | | | | | | | | | | | | | | | |
| Selbstständige o. Beschäftigte | 1 371 | 229 | 43 | 27 | 160 | 149 | 29 | 14 | 106 | 44 | 10 | 9 | 25 | 36 | |
| Selbstständige m. Beschäftigten | 1 408 | 283 | 56 | 41 | 185 | 183 | 40 | 28 | 116 | 53 | 11 | 8 | 34 | 46 | |
| Mithelfende Familienangehörige | 97 | 10 | / | / | 5 | 6 | / | - | / | / | / | / | / | / | |
| Beamte | 1 423 | 399 | 27 | 149 | 223 | 84 | / | 18 | 60 | 265 | 20 | 115 | 131 | 50 | |
| Angestellte | 7 332 | 968 | 118 | 324 | 525 | 392 | 45 | 90 | 257 | 450 | 64 | 201 | 185 | 127 | |
| Arbeiter | 7 171 | 1 607 | 286 | 810 | 511 | 407 | 80 | 133 | 195 | 1 038 | 183 | 611 | 244 | 162 | |
| Kaufm./techn. Auszubildende | 358 | 10 | / | / | 5 | / | / | / | / | 6 | - | / | / | / | |
| Gewerblich Auszubildende | 520 | 25 | 7 | 7 | 11 | 13 | / | / | / | 9 | / | / | / | / | |
| Abhängig Erwerbstätige ohne Auszubildende | | | | | | | | | | | | | | | |
| Zusammen | 15 926 | 2 975 | 432 | 1 283 | 1 259 | 883 | 129 | 242 | 512 | 1 753 | 266 | 927 | 559 | 339 | |
| Alter von . . . bis unter . . . Jahren | | | | | | | | | | | | | | | |
| 15 - 20 | 168 | 22 | / | / | 14 | / | / | / | / | 13 | / | / | 9 | 5 | |
| 20 - 25 | 1 094 | 223 | 34 | 81 | 108 | 59 | 11 | 17 | 32 | 138 | 20 | 57 | 60 | 26 | |
| 25 - 30 | 1 500 | 295 | 45 | 124 | 126 | 79 | 13 | 20 | 46 | 185 | 28 | 93 | 65 | 31 | |
| 30 - 35 | 2 000 | 436 | 63 | 199 | 174 | 131 | 19 | 41 | 71 | 260 | 40 | 140 | 80 | 45 | |
| 35 - 40 | 2 492 | 498 | 65 | 228 | 204 | 152 | 20 | 42 | 91 | 293 | 42 | 168 | 83 | 53 | |
| 40 - 45 | 2 542 | 522 | 70 | 238 | 214 | 150 | 20 | 43 | 87 | 308 | 45 | 171 | 92 | 65 | |
| 45 - 50 | 2 150 | 400 | 59 | 172 | 170 | 126 | 19 | 32 | 75 | 230 | 35 | 125 | 70 | 44 | |
| 50 - 55 | 1 850 | 313 | 45 | 140 | 128 | 93 | 12 | 28 | 53 | 185 | 28 | 101 | 56 | 35 | |
| 55 - 60 | 1 345 | 188 | 29 | 75 | 84 | 61 | 9 | 15 | 37 | 104 | 18 | 54 | 32 | 23 | |
| 60 - 65 | 684 | 66 | 12 | 21 | 33 | 24 | / | / | 17 | 34 | 8 | 15 | 11 | 9 | |
| 65 und mehr | 101 | 9 | / | / | / | / | / | - | / | / | / | / | / | / | |
| Familienstand | | | | | | | | | | | | | | | |
| Ledig | 5 091 | 925 | 129 | 379 | 417 | 280 | 42 | 77 | 161 | 537 | 74 | 269 | 195 | 107 | |
| Verheiratet | 9 784 | 1 843 | 268 | 813 | 762 | 539 | 79 | 144 | 315 | 1 095 | 171 | 597 | 328 | 209 | |
| Verwitwet | 106 | 18 | / | 6 | 7 | / | / | / | / | 11 | / | / | / | / | |
| Geschieden | 945 | 189 | 29 | 86 | 74 | 59 | 7 | 20 | 32 | 110 | 19 | 58 | 33 | 20 | |
| Wirtschaftsunterbereich ²⁾ | | | | | | | | | | | | | | | |
| Land- u. Forstwirtschaft; Fischerei | 256 | 26 | / | 9 | 14 | 14 | / | / | 8 | 7 | / | / | / | / | |
| Bergbau u. Verarbeit. Gewerbe | 5 384 | 1 160 | 196 | 638 | 325 | 238 | 48 | 77 | 113 | 800 | 129 | 511 | 160 | 122 | |
| Energie- und Wasserversorgung | 221 | 47 | / | 18 | 26 | 14 | / | / | 12 | 27 | / | 15 | 10 | 6 | |
| Baugewerbe | 1 596 | 92 | 5 | 17 | 70 | 36 | / | / | 30 | 43 | / | 11 | 30 | 13 | |
| Handel und Gastgewerbe | 1 961 | 221 | 51 | 74 | 96 | 116 | 28 | 34 | 54 | 82 | 22 | 31 | 30 | 23 | |
| Verkehr und Nachrichten- übermittlung | 1 257 | 447 | 88 | 181 | 177 | 158 | 29 | 54 | 76 | 242 | 53 | 112 | 77 | 46 | |
| Kredit- u. Versicherungsgewerbe | 511 | 18 | / | / | 13 | 10 | / | / | 8 | / | / | / | / | / | |
| Grundstückswesen, Vermietung, wirtschaftl. Dienstleistungen | 1 129 | 164 | 22 | 47 | 95 | 61 | / | 10 | 47 | 84 | 17 | 33 | 34 | 19 | |
| Öffentliche Verwaltung u.ä. | 1 632 | 424 | 28 | 150 | 246 | 92 | / | 18 | 69 | 275 | 21 | 116 | 138 | 58 | |
| Öffentl. u. private Dienstleis- tungen (o. öffentl. Verwaltung) | 1 980 | 377 | 34 | 145 | 197 | 144 | 12 | 37 | 95 | 190 | 19 | 94 | 77 | 43 | |

*) Ergebnis der Unterstichprobe.

1) Zwischen 23 Uhr und 6 Uhr gearbeitet (von Februar bis April).

2) Klassifikation der Wirtschaftszweige, Ausgabe 2003 (WZ 2003), Tiefengliederung für den Mikrozensus (siehe Band 1).

Erwerbstätigkeit und Arbeitsbedingungen**23 Erwerbstätige im März 2004 nach geleisteter Nachtarbeit sowie durchschnittlich je Nacht geleisteten Arbeitsstunden und anderen ausgewählten Merkmalen ^{*)}**

1 000

| Gegenstand der Nachweisung | Ins- gesamt | Nachtarbeit ¹⁾ | | | | Davon mit durchschnittlich ... geleisteten Stunden je Nacht ¹⁾ | | | | | | | | | ohne An- gabe |
|-------------------------------|----------------|---------------------------|--------------|-----------------|------------------------|---|--------------|-----------------|------------------------|---------------|--------------|-----------------|------------------------|--|---------------------|
| | | zu- sammen | stän- dig | regel- mäßig | gele- gent- lich | bis 4 | | | | 5 bis 7 | | | | | |
| | | | | | | zu- sammen | stän- dig | regel- mäßig | gele- gent- lich | zu- sammen | stän- dig | regel- mäßig | gele- gent- lich | | |

noch M ä n n l i c h**noch Abhängig Erwerbstätige ohne Auszubildende****Art des Arbeitsvertrages**

| | | | | | | | | | | | | | | |
|-------------|--------|-------|-----|-------|-------|-----|-----|-----|-----|-------|-----|-----|-----|-----|
| Befristet | 1 388 | 290 | 36 | 96 | 157 | 77 | 10 | 19 | 48 | 179 | 22 | 68 | 89 | 33 |
| Unbefristet | 14 485 | 2 678 | 395 | 1 186 | 1 097 | 803 | 119 | 223 | 462 | 1 571 | 244 | 858 | 469 | 304 |
| Ohne Angabe | 53 | 7 | / | / | / | / | / | - | / | / | / | / | / | / |

Art der ausgeübten Tätigkeit

| | | | | | | | | | | | | | | |
|----------|--------|-------|-----|-------|-------|-----|-----|-----|-----|-------|-----|-----|-----|-----|
| Vollzeit | 14 905 | 2 848 | 397 | 1 247 | 1 204 | 821 | 110 | 226 | 485 | 1 699 | 254 | 908 | 536 | 327 |
| Teilzeit | 1 021 | 127 | 35 | 36 | 56 | 61 | 19 | 16 | 27 | 54 | 12 | 19 | 23 | 11 |

Mit Angabe eines allgemeinen Schulabschlusses zusammen

davon:

| | | | | | | | | | | | | | | |
|---|-------|-------|-----|-----|-----|-----|----|----|-----|-----|-----|-----|-----|-----|
| Haupt-(Volks-) schulabschluss | 5 666 | 1 164 | 208 | 539 | 417 | 324 | 65 | 97 | 162 | 708 | 128 | 392 | 188 | 133 |
| Abschluss d. allgemeinbildenden polytechnischen Oberschule in der ehem. DDR | 1 492 | 363 | 48 | 186 | 129 | 93 | 11 | 29 | 52 | 239 | 32 | 145 | 62 | 32 |
| Realschul- oder gleichwertiger Abschluss | 3 234 | 633 | 79 | 280 | 275 | 164 | 22 | 52 | 90 | 400 | 50 | 205 | 145 | 69 |
| Fachhoch-/Hochschulreife | 4 410 | 629 | 61 | 198 | 370 | 248 | 19 | 49 | 180 | 297 | 36 | 127 | 134 | 85 |

Mit Angabe eines beruflichen Ausbildungs- bzw. Hochschulabschlusses zusammen

davon:

| | | | | | | | | | | | | | | |
|--|-------|-------|-----|-----|-----|-----|----|-----|-----|-------|-----|-----|-----|-----|
| Berufliches Praktikum ³⁾ | 126 | 27 | / | 13 | 10 | 10 | / | / | 5 | 16 | / | 8 | / | / |
| Lehrausbildung ⁴⁾ | 8 595 | 1 766 | 265 | 832 | 669 | 466 | 78 | 143 | 245 | 1 105 | 164 | 617 | 324 | 194 |
| Meister-/Technikerausbildung, Fachschulabschluss ⁵⁾ | 1 363 | 224 | 22 | 87 | 115 | 73 | 5 | 16 | 51 | 128 | 14 | 66 | 48 | 23 |
| Abschluss der Fachschule in der ehem. DDR | 143 | 29 | / | 12 | 12 | 9 | / | / | 5 | 18 | / | 9 | 5 | / |
| Abschluss einer Verwaltungsfachhochschule | 187 | 33 | / | 13 | 19 | 10 | / | / | 8 | 20 | / | 9 | 9 | / |
| Fachhochschulabschluss ⁶⁾ | 1 046 | 108 | 9 | 32 | 66 | 47 | / | 7 | 37 | 45 | 5 | 21 | 19 | 16 |
| Universitätsabschluss/ Promotion ⁷⁾ | 1 574 | 213 | 13 | 52 | 149 | 100 | 5 | 16 | 79 | 82 | 6 | 29 | 47 | 30 |

Ausländische Erwerbstätige

| | | | | | | | | | | | | | | |
|-----------------|-------|-----|----|-----|-----|-----|----|----|----|-----|----|-----|----|----|
| Zusammen | 1 779 | 360 | 80 | 157 | 123 | 117 | 30 | 32 | 54 | 202 | 47 | 107 | 48 | 41 |
|-----------------|-------|-----|----|-----|-----|-----|----|----|----|-----|----|-----|----|----|

*) Ergebnis der Unterstichprobe.

3) Einschl. Anlerausbildung.

4) Einschl. Berufsvorbereitungsjahr, berufsqualifizierender Abschluss an Berufsfach-/Kollegschole, Abschluss einer einjährigen Schule des Gesundheitswesens.

5) Einschl. Abschluss einer 2- oder 3-jährigen Schule des Gesundheitswesens, Abschluss einer Fachakademie oder einer Berufsakademie.

6) Auch Ingenieurschulabschluss.

7) Wissenschaftliche Hochschule, auch Kunsthochschule.

Erwerbstätigkeit und Arbeitsbedingungen

23 Erwerbstätige im März 2004 nach geleisteter Nachtarbeit sowie durchschnittlich je Nacht geleisteten Arbeitsstunden und anderen ausgewählten Merkmalen ^{*)}

1 000

| Gegenstand der Nachweisung | Ins- gesamt | Nachtarbeit ¹⁾ | | | | Davon mit durchschnittlich . . . geleisteten Stunden je Nacht ¹⁾ | | | | | | | | | ohne An- gabe |
|--|----------------|---------------------------|--------------|-----------------|------------------------|---|--------------|-----------------|------------------------|---------------|--------------|-----------------|------------------------|-----|---------------------|
| | | zu- sammen | stän- dig | regel- mäßig | gele- gent- lich | bis 4 | | | | 5 bis 7 | | | | | |
| | | | | | | zu- sammen | stän- dig | regel- mäßig | gele- gent- lich | zu- sammen | stän- dig | regel- mäßig | gele- gent- lich | | |
| Weiblich | | | | | | | | | | | | | | | |
| Erwerbstätige | | | | | | | | | | | | | | | |
| Zusammen | 15 978 | 1 421 | 245 | 579 | 597 | 510 | 111 | 129 | 269 | 743 | 110 | 394 | 239 | 169 | |
| Stellung im Beruf | | | | | | | | | | | | | | | |
| Selbstständige o. Beschäftigte | 675 | 74 | 12 | 9 | 53 | 50 | 8 | 6 | 36 | 9 | / | / | 6 | 15 | |
| Selbstständige m. Beschäftigten | 426 | 74 | 14 | 13 | 47 | 45 | 11 | 7 | 28 | 18 | / | / | 11 | 10 | |
| Mithelfende Familienangehörige | 305 | 33 | 11 | / | 18 | 25 | 9 | / | 12 | / | / | - | / | 7 | |
| Beamtinnen | 808 | 53 | / | 22 | 29 | 20 | / | / | 16 | 29 | / | 17 | 10 | / | |
| Angestellte | 9 901 | 852 | 125 | 377 | 350 | 243 | 37 | 70 | 136 | 518 | 75 | 272 | 170 | 91 | |
| Arbeiterinnen | 3 155 | 293 | 76 | 136 | 81 | 115 | 43 | 35 | 37 | 143 | 27 | 86 | 30 | 35 | |
| Kaufm./techn. Auszubildende | 467 | 20 | / | 10 | 8 | / | / | / | / | 13 | / | 8 | / | / | |
| Gewerblich Auszubildende | 242 | 22 | / | 8 | 12 | 8 | / | / | / | 11 | / | / | 6 | / | |
| Abhängig Erwerbstätige ohne Auszubildende | | | | | | | | | | | | | | | |
| Zusammen | 13 864 | 1 199 | 203 | 535 | 461 | 378 | 80 | 109 | 189 | 690 | 104 | 375 | 211 | 131 | |
| Alter von . . . bis unter . . . Jahren | | | | | | | | | | | | | | | |
| 15 - 20 | 150 | 10 | / | / | / | / | / | / | / | / | / | / | / | / | |
| 20 - 25 | 998 | 116 | 19 | 53 | 44 | 38 | 9 | 13 | 16 | 65 | 8 | 35 | 23 | 13 | |
| 25 - 30 | 1 365 | 145 | 20 | 64 | 60 | 45 | 9 | 12 | 24 | 84 | 10 | 47 | 27 | 16 | |
| 30 - 35 | 1 656 | 152 | 25 | 66 | 62 | 49 | 8 | 13 | 29 | 88 | 15 | 47 | 26 | 15 | |
| 35 - 40 | 2 135 | 190 | 33 | 79 | 79 | 61 | 13 | 17 | 31 | 108 | 18 | 54 | 36 | 22 | |
| 40 - 45 | 2 227 | 201 | 34 | 95 | 72 | 59 | 13 | 16 | 30 | 119 | 18 | 71 | 31 | 23 | |
| 45 - 50 | 2 009 | 178 | 29 | 87 | 62 | 53 | 10 | 19 | 24 | 105 | 16 | 60 | 29 | 20 | |
| 50 - 55 | 1 732 | 121 | 20 | 50 | 51 | 38 | 7 | 11 | 20 | 72 | 11 | 36 | 25 | 12 | |
| 55 - 60 | 1 081 | 60 | 14 | 28 | 19 | 19 | 7 | / | 8 | 34 | 5 | 20 | 8 | 7 | |
| 60 - 65 | 413 | 18 | / | 8 | 6 | 7 | / | / | / | 10 | / | 5 | / | / | |
| 65 und mehr | 98 | 7 | / | / | / | / | / | / | / | / | / | / | / | / | |
| Familienstand | | | | | | | | | | | | | | | |
| Ledig | 3 860 | 431 | 58 | 191 | 182 | 141 | 21 | 43 | 77 | 244 | 31 | 132 | 82 | 46 | |
| Verheiratet | 8 307 | 611 | 118 | 266 | 227 | 190 | 49 | 52 | 90 | 351 | 59 | 186 | 107 | 69 | |
| Verwitwet | 375 | 30 | 6 | 17 | 8 | 9 | / | / | / | 18 | / | 12 | / | / | |
| Geschieden | 1 322 | 127 | 22 | 61 | 44 | 38 | 8 | 11 | 19 | 77 | 12 | 46 | 19 | 13 | |
| Wirtschaftsunterbereich ²⁾ | | | | | | | | | | | | | | | |
| Land- u. Forstwirtschaft; Fischerei | 123 | 9 | / | / | / | 6 | / | / | / | / | / | / | / | / | |
| Bergbau u. Verarbeit. Gewerbe | 2 134 | 176 | 45 | 87 | 44 | 57 | 25 | 15 | 17 | 102 | 16 | 65 | 21 | 17 | |
| Energie- und Wasserversorgung | 57 | / | - | / | / | / | - | - | / | / | - | / | - | / | |
| Baugewerbe | 269 | / | - | / | / | / | - | / | / | / | - | / | / | / | |
| Handel und Gastgewerbe | 2 820 | 168 | 35 | 52 | 81 | 100 | 23 | 26 | 52 | 44 | 9 | 18 | 18 | 24 | |
| Verkehr und Nachrichten- übermittlung | 513 | 69 | 17 | 29 | 23 | 28 | 7 | 10 | 11 | 33 | 9 | 15 | 9 | 9 | |
| Kredit- u. Versicherungsgewerbe | 576 | 5 | / | / | / | / | - | / | / | / | - | / | / | / | |
| Grundstückswesen, Vermietung, wirtschaftl. Dienstleistungen | 1 269 | 46 | 11 | 14 | 21 | 24 | 7 | 5 | 13 | 17 | / | 7 | 6 | / | |
| Öffentliche Verwaltung u.ä. | 1 197 | 48 | / | 23 | 21 | 10 | / | / | / | 33 | / | 18 | 12 | 6 | |
| Öffentl. u. private Dienstleis- tungen (o. öffentl. Verwaltung) | 4 906 | 673 | 88 | 322 | 262 | 149 | 16 | 46 | 88 | 457 | 63 | 249 | 144 | 66 | |

*) Ergebnis der Unterstichprobe.

1) Zwischen 23 Uhr und 6 Uhr gearbeitet (von Februar bis April).

2) Klassifikation der Wirtschaftszweige, Ausgabe 2003 (WZ 2003), Tiefengliederung für den Mikrozensus (siehe Band 1).

Erwerbstätigkeit und Arbeitsbedingungen**23 Erwerbstätige im März 2004 nach geleisteter Nachtarbeit sowie durchschnittlich je Nacht geleisteten Arbeitsstunden und anderen ausgewählten Merkmalen ^{*)}**

1 000

| Gegenstand der Nachweisung | Ins- gesamt | Nachtarbeit ¹⁾ | | | | Davon mit durchschnittlich . . . geleisteten Stunden je Nacht ¹⁾ | | | | | | | | | |
|---|----------------|---------------------------|--------------|-----------------|------------------------|---|--------------|-----------------|------------------------|---------------|--------------|-----------------|------------------------|---------------------|--|
| | | | | | | bis 4 | | | | 5 bis 7 | | | | ohne An- gabe | |
| | | zu- sammen | stän- dig | regel- mäßig | gele- gent- lich | zu- sammen | stän- dig | regel- mäßig | gele- gent- lich | zu- sammen | stän- dig | regel- mäßig | gele- gent- lich | | |
| noch Weiblich | | | | | | | | | | | | | | | |
| noch Abhängig Erwerbstätige ohne Auszubildende | | | | | | | | | | | | | | | |
| Art des Arbeitsvertrages | | | | | | | | | | | | | | | |
| Befristet | 1 078 | 121 | 13 | 51 | 57 | 40 | 5 | 12 | 23 | 68 | 7 | 35 | 26 | 13 | |
| Unbefristet | 12 730 | 1 075 | 190 | 482 | 404 | 336 | 75 | 97 | 165 | 622 | 97 | 340 | 185 | 117 | |
| Ohne Angabe | 56 | / | / | / | / | / | / | / | / | / | - | / | - | / | |
| Art der ausgeübten Tätigkeit | | | | | | | | | | | | | | | |
| Vollzeit | 7 733 | 824 | 113 | 403 | 308 | 230 | 35 | 73 | 122 | 511 | 65 | 295 | 151 | 84 | |
| Teilzeit | 6 131 | 374 | 91 | 131 | 152 | 148 | 46 | 35 | 67 | 179 | 38 | 80 | 61 | 47 | |
| Mit Angabe eines allgemeinen Schulabschlusses zusammen | | | | | | | | | | | | | | | |
| 12 966 | 1 131 | 188 | 510 | 433 | 352 | 73 | 103 | 176 | 657 | 98 | 358 | 201 | 122 | | |
| davon: | | | | | | | | | | | | | | | |
| Haupt-(Volks-) schulabschluss | 3 966 | 280 | 68 | 117 | 95 | 100 | 30 | 29 | 41 | 147 | 29 | 76 | 42 | 33 | |
| Abschluss d. allgemeinbilden- den polytechnischen Ober- schule in der ehem. DDR | 1 510 | 192 | 28 | 115 | 49 | 48 | 10 | 22 | 16 | 128 | 15 | 86 | 27 | 15 | |
| Realschul- oder gleichwertiger Abschluss | 3 855 | 342 | 57 | 160 | 125 | 89 | 20 | 30 | 39 | 217 | 34 | 114 | 69 | 36 | |
| Fachhoch-/Hochschulreife | 3 635 | 317 | 34 | 118 | 164 | 115 | 12 | 23 | 80 | 164 | 20 | 81 | 63 | 38 | |
| Mit Angabe eines beruflichen Ausbildungs- bzw. Hochschul- abschlusses zusammen | | | | | | | | | | | | | | | |
| 11 060 | 992 | 153 | 459 | 380 | 292 | 53 | 89 | 150 | 594 | 85 | 329 | 181 | 106 | | |
| davon: | | | | | | | | | | | | | | | |
| Berufliches Praktikum ³⁾ | 121 | 11 | / | / | / | / | / | / | / | 6 | / | / | / | / | |
| Lehrausbildung ⁴⁾ | 7 866 | 635 | 114 | 301 | 221 | 191 | 44 | 67 | 80 | 371 | 58 | 205 | 108 | 74 | |
| Meister-/Technikerausbildung, Fachschulabschluss ⁵⁾ | 822 | 159 | 22 | 82 | 55 | 27 | / | 10 | 14 | 120 | 17 | 68 | 35 | 12 | |
| Abschluss der Fachschule in der ehem. DDR | 360 | 44 | / | 24 | 15 | 10 | / | / | 6 | 31 | / | 20 | 8 | / | |
| Abschluss einer Verwaltungs- fachhochschule | 122 | 7 | / | / | / | / | - | - | / | / | / | / | / | / | |
| Fachhochschulabschluss ⁶⁾ | 545 | 34 | / | 13 | 18 | 13 | / | / | 10 | 16 | / | 8 | 6 | 5 | |
| Universitätsabschluss/ Promotion ⁷⁾ | 1 225 | 103 | 7 | 32 | 63 | 46 | / | 6 | 38 | 47 | / | 23 | 19 | 10 | |
| Ausländische Erwerbstätige | | | | | | | | | | | | | | | |
| Zusammen | 1 149 | 97 | 22 | 37 | 39 | 43 | 10 | 10 | 23 | 46 | 10 | 24 | 13 | 8 | |

*) Ergebnis der Unterstichprobe.

3) Einschl. Anlermbildung.

4) Einschl. Berufsvorbereitungsjahr, berufsqualifizierender Abschluss an Berufsfach-/Kollegschulen, Abschluss einer einjährigen Schule des Gesundheitswesens.

5) Einschl. Abschluss einer 2- oder 3-jährigen Schule des Gesundheitswesens, Abschluss einer Fachakademie oder einer Berufsakademie.

6) Auch Ingenieurschulabschluss.

7) Wissenschaftliche Hochschule, auch Kunsthochschule.

Erwerbstätigkeit und Arbeitsbedingungen

23 Erwerbstätige im März 2004 nach geleisteter Nachtarbeit sowie durchschnittlich je Nacht geleisteten Arbeitsstunden und anderen ausgewählten Merkmalen ^{*)}

1 000

| Gegenstand der Nachweisung | Ins- gesamt | Nachtarbeit ¹⁾ | | | | Davon mit durchschnittlich . . . geleisteten Stunden je Nacht ¹⁾ | | | | | | | | | ohne An- gabe |
|--|----------------|---------------------------|--------------|-----------------|------------------------|---|--------------|-----------------|------------------------|---------------|--------------|-----------------|------------------------|-----|---------------------|
| | | | | | | bis 4 | | | | 5 bis 7 | | | | | |
| | | zu- sammen | stän- dig | regel- mäßig | gele- gent- lich | zu- sammen | stän- dig | regel- mäßig | gele- gent- lich | zu- sammen | stän- dig | regel- mäßig | gele- gent- lich | | |
| Insgesamt Erwerbstätige | | | | | | | | | | | | | | | |
| Insgesamt | 35 659 | 4 953 | 788 | 1 941 | 2 224 | 1 747 | 317 | 418 | 1 012 | 2 611 | 400 | 1 344 | 867 | 596 | |
| Stellung im Beruf | | | | | | | | | | | | | | | |
| Selbstständige o. Beschäftigte | 2 045 | 303 | 55 | 36 | 213 | 199 | 37 | 20 | 142 | 53 | 10 | 11 | 31 | 52 | |
| Selbstständige m. Beschäftigten | 1 834 | 356 | 70 | 54 | 232 | 228 | 51 | 34 | 143 | 72 | 14 | 13 | 45 | 57 | |
| Mithelfende Familienangehörige | 402 | 43 | 15 | 5 | 23 | 31 | 12 | / | 15 | / | / | / | / | 9 | |
| Beamte/Beamtinnen | 2 231 | 453 | 30 | 170 | 253 | 104 | 5 | 23 | 76 | 294 | 21 | 131 | 141 | 55 | |
| Angestellte | 17 233 | 1 820 | 243 | 701 | 876 | 635 | 82 | 160 | 392 | 968 | 139 | 474 | 355 | 217 | |
| Arbeiter/-innen | 10 326 | 1 901 | 362 | 946 | 592 | 522 | 122 | 168 | 232 | 1 182 | 210 | 698 | 274 | 197 | |
| Kaufm./techn. Auszubildende | 825 | 29 | / | 13 | 13 | 8 | / | / | / | 19 | / | 11 | 7 | / | |
| Gewerblich Auszubildende | 762 | 48 | 9 | 15 | 23 | 21 | 6 | 7 | 8 | 20 | / | 6 | 11 | 7 | |
| Abhängig Erwerbstätige ohne Auszubildende | | | | | | | | | | | | | | | |
| Zusammen | 29 790 | 4 173 | 635 | 1 818 | 1 720 | 1 260 | 209 | 351 | 700 | 2 444 | 370 | 1 303 | 771 | 469 | |
| Alter von . . . bis unter . . . Jahren | | | | | | | | | | | | | | | |
| 15 - 20 | 318 | 33 | 7 | 7 | 19 | 9 | / | / | / | 17 | / | / | 11 | 7 | |
| 20 - 25 | 2 092 | 339 | 53 | 134 | 152 | 97 | 20 | 29 | 48 | 203 | 28 | 92 | 83 | 39 | |
| 25 - 30 | 2 865 | 441 | 66 | 189 | 186 | 124 | 22 | 32 | 70 | 269 | 37 | 140 | 92 | 48 | |
| 30 - 35 | 3 656 | 589 | 88 | 265 | 237 | 180 | 26 | 54 | 100 | 348 | 55 | 186 | 107 | 60 | |
| 35 - 40 | 4 627 | 688 | 98 | 307 | 283 | 213 | 32 | 59 | 122 | 401 | 60 | 221 | 119 | 74 | |
| 40 - 45 | 4 769 | 724 | 104 | 334 | 286 | 209 | 33 | 59 | 117 | 427 | 63 | 242 | 122 | 88 | |
| 45 - 50 | 4 159 | 578 | 87 | 259 | 232 | 180 | 29 | 51 | 100 | 334 | 51 | 184 | 99 | 64 | |
| 50 - 55 | 3 582 | 434 | 65 | 190 | 179 | 130 | 19 | 38 | 73 | 257 | 39 | 137 | 81 | 47 | |
| 55 - 60 | 2 426 | 248 | 43 | 103 | 103 | 80 | 16 | 19 | 45 | 137 | 23 | 74 | 40 | 31 | |
| 60 - 65 | 1 097 | 84 | 17 | 29 | 38 | 31 | 6 | 6 | 19 | 44 | 10 | 20 | 14 | 9 | |
| 65 und mehr | 199 | 16 | 8 | / | 6 | 8 | / | / | / | 5 | / | / | / | / | |
| Familienstand | | | | | | | | | | | | | | | |
| Ledig | 8 951 | 1 356 | 187 | 570 | 598 | 421 | 63 | 120 | 238 | 781 | 104 | 400 | 277 | 153 | |
| Verheiratet | 18 091 | 2 454 | 386 | 1 079 | 989 | 729 | 128 | 196 | 405 | 1 446 | 229 | 782 | 435 | 279 | |
| Verwitwet | 481 | 48 | 10 | 22 | 15 | 13 | / | / | 6 | 29 | 6 | 17 | 7 | 5 | |
| Geschieden | 2 268 | 316 | 52 | 146 | 118 | 97 | 16 | 31 | 50 | 187 | 31 | 103 | 52 | 33 | |
| Wirtschaftsunterbereich ²⁾ | | | | | | | | | | | | | | | |
| Land- u. Forstwirtschaft; Fischerei | 379 | 35 | 5 | 14 | 16 | 20 | / | 8 | 9 | 9 | / | / | / | 6 | |
| Bergbau u. Verarbeit. Gewerbe | 7 518 | 1 336 | 242 | 725 | 369 | 295 | 73 | 92 | 130 | 902 | 145 | 576 | 181 | 138 | |
| Energie- und Wasserversorgung | 278 | 48 | / | 19 | 27 | 14 | / | / | 12 | 27 | / | 16 | 10 | 6 | |
| Baugewerbe | 1 865 | 95 | 5 | 18 | 72 | 37 | / | / | 31 | 44 | / | 11 | 31 | 14 | |
| Handel und Gastgewerbe | 4 781 | 389 | 86 | 126 | 178 | 216 | 51 | 60 | 105 | 127 | 31 | 48 | 47 | 47 | |
| Verkehr und Nachrichten- übermittlung | 1 770 | 516 | 105 | 210 | 201 | 186 | 36 | 64 | 87 | 275 | 62 | 127 | 86 | 55 | |
| Kredit- u. Versicherungsgewerbe | 1 086 | 23 | / | 5 | 16 | 12 | / | / | 9 | / | / | / | / | 8 | |
| Grundstückswesen, Vermietung, wirtschaftl. Dienstleistungen | 2 398 | 209 | 33 | 61 | 116 | 86 | 11 | 16 | 60 | 100 | 21 | 40 | 40 | 23 | |
| Öffentliche Verwaltung u.ä. | 2 829 | 473 | 33 | 173 | 267 | 101 | 6 | 21 | 74 | 308 | 23 | 135 | 150 | 64 | |
| Öffentl. u. private Dienstleis- tungen (o. öffentl. Verwaltung) | 6 886 | 1 049 | 123 | 467 | 459 | 293 | 27 | 83 | 183 | 647 | 82 | 343 | 222 | 109 | |

*) Ergebnis der Unterstichprobe.

1) Zwischen 23 Uhr und 6 Uhr gearbeitet (von Februar bis April).

2) Klassifikation der Wirtschaftszweige, Ausgabe 2003 (WZ 2003), Tiefengliederung für den Mikrozensus (siehe Band 1).

Erwerbstätigkeit und Arbeitsbedingungen**23 Erwerbstätige im März 2004 nach geleisteter Nachtarbeit sowie durchschnittlich je Nacht geleisteten Arbeitsstunden und anderen ausgewählten Merkmalen *)**

1 000

| Gegenstand der Nachweisung | Ins- gesamt | Nachtarbeit ¹⁾ | | | | Davon mit durchschnittlich . . . geleisteten Stunden je Nacht ¹⁾ | | | | | | | | |
|-------------------------------|----------------|---------------------------|--------------|-----------------|------------------------|---|--------------|-----------------|------------------------|---------------|--------------|-----------------|------------------------|---------------------|
| | | | | | | bis 4 | | | | 5 bis 7 | | | | ohne An- gabe |
| | | zu- sammen | stän- dig | regel- mäßig | gele- gent- lich | zu- sammen | stän- dig | regel- mäßig | gele- gent- lich | zu- sammen | stän- dig | regel- mäßig | gele- gent- lich | |

**noch I n s g e s a m t
noch Abhängig Erwerbstätige ohne Auszubildende****Art des Arbeitsvertrages**

| | | | | | | | | | | | | | | |
|-------------|--------|-------|-----|-------|-------|-------|-----|-----|-----|-------|-----|-------|-----|-----|
| Befristet | 2 466 | 411 | 49 | 148 | 214 | 117 | 15 | 31 | 72 | 247 | 29 | 104 | 115 | 46 |
| Unbefristet | 27 216 | 3 753 | 585 | 1 667 | 1 501 | 1 140 | 194 | 319 | 627 | 2 193 | 341 | 1 198 | 654 | 420 |
| Ohne Angabe | 109 | 9 | / | / | 5 | / | / | / | / | / | / | / | / | / |

Art der ausgeübten Tätigkeit

| | | | | | | | | | | | | | | |
|----------|--------|-------|-----|-------|-------|-------|-----|-----|-----|-------|-----|-------|-----|-----|
| Vollzeit | 22 639 | 3 672 | 510 | 1 650 | 1 512 | 1 051 | 145 | 300 | 606 | 2 210 | 320 | 1 203 | 687 | 411 |
| Teilzeit | 7 152 | 501 | 126 | 168 | 208 | 209 | 64 | 51 | 94 | 234 | 51 | 99 | 84 | 58 |

**Mit Angabe eines allgemeinen
Schulabschlusses zusammen**

davon:

| | | | | | | | | | | | | | | |
|---|-------|-------|-----|-----|-----|-----|----|-----|-----|-----|-----|-----|-----|-----|
| Haupt-(Volks-) schulabschluss | 9 632 | 1 444 | 276 | 656 | 512 | 423 | 95 | 126 | 202 | 855 | 157 | 468 | 230 | 166 |
| Abschluss d. allgemeinbildenden polytechnischen Oberschule in der ehem. DDR | 3 002 | 555 | 76 | 301 | 178 | 141 | 22 | 51 | 68 | 367 | 47 | 232 | 88 | 47 |
| Realschul- oder gleichwertiger Abschluss | 7 089 | 976 | 136 | 440 | 399 | 253 | 42 | 82 | 129 | 617 | 83 | 320 | 214 | 106 |
| Fachhoch-/Hochschulreife | 8 045 | 946 | 95 | 316 | 534 | 363 | 31 | 72 | 260 | 460 | 55 | 208 | 197 | 123 |

**Mit Angabe eines beruflichen
Ausbildungs- bzw. Hochschul-
abschlusses zusammen**

davon:

| | | | | | | | | | | | | | | |
|--|--------|-------|-----|-------|-----|-----|-----|-----|-----|-------|-----|-----|-----|-----|
| Berufliches Praktikum ³⁾ | 247 | 38 | 7 | 17 | 14 | 13 | / | / | 7 | 21 | / | 11 | 6 | / |
| Lehrausbildung ⁴⁾ | 16 461 | 2 401 | 379 | 1 132 | 890 | 657 | 122 | 210 | 325 | 1 476 | 222 | 822 | 433 | 268 |
| Meister-/Technikerausbildung, Fachschulabschluss ⁵⁾ | 2 185 | 382 | 44 | 169 | 170 | 100 | 9 | 26 | 65 | 247 | 31 | 134 | 82 | 35 |
| Abschluss der Fachschule in der ehem. DDR | 503 | 72 | 9 | 37 | 27 | 19 | / | 5 | 11 | 48 | 5 | 29 | 14 | 5 |
| Abschluss einer Verwaltungsfachhochschule | 309 | 40 | / | 14 | 23 | 11 | / | / | 9 | 25 | / | 11 | 11 | / |
| Fachhochschulabschluss ⁶⁾ | 1 591 | 142 | 12 | 45 | 85 | 60 | / | 9 | 46 | 61 | 7 | 29 | 25 | 21 |
| Universitätsabschluss/ Promotion ⁷⁾ | 2 799 | 316 | 20 | 84 | 212 | 146 | 7 | 22 | 117 | 129 | 11 | 52 | 66 | 40 |

Ausländische Erwerbstätige

| | | | | | | | | | | | | | | |
|-----------------|-------|-----|-----|-----|-----|-----|----|----|----|-----|----|-----|----|----|
| Zusammen | 2 928 | 457 | 102 | 194 | 161 | 161 | 41 | 43 | 77 | 248 | 56 | 131 | 60 | 48 |
|-----------------|-------|-----|-----|-----|-----|-----|----|----|----|-----|----|-----|----|----|

*) Ergebnis der Unterstichprobe.

3) Einschl. Anlerausbildung.

4) Einschl. Berufsvorbereitungsjahr, berufsqualifizierender Abschluss an Berufsfach-/Kollegschulen, Abschluss einer einjährigen Schule des Gesundheitswesens.

5) Einschl. Abschluss einer 2- oder 3-jährigen Schule des Gesundheitswesens, Abschluss einer Fachakademie oder einer Berufsakademie.

6) Auch Ingenieurschulabschluss.

7) Wissenschaftliche Hochschule, auch Kunsthochschule.

Erwerbstätigkeit und Arbeitsbedingungen

24 Erwerbstätige im März 2004 nach Arbeit zu Hause und anderen ausgewählten Merkmalen ^{*)}

1 000

| Gegenstand der Nachweisung | Insgesamt | Davon mit Arbeit zu Hause | | | |
|--|-----------|----------------------------------|----------|--------|----------------|
| | | haupt- sächlich ¹⁾ | manchmal | nie | ohne Angabe |
| Männlich | | | | | |
| Erwerbstätige | | | | | |
| Zusammen | 19 681 | 970 | 2 108 | 16 511 | 93 |
| Stellung im Beruf | | | | | |
| Selbstständige ohne Beschäftigte | 1 371 | 403 | 397 | 560 | 11 |
| Selbstständige mit Beschäftigten | 1 408 | 200 | 446 | 755 | 7 |
| Mithelfende Familienangehörige | 97 | 25 | 8 | 62 | / |
| Beamte | 1 423 | 90 | 253 | 1 076 | / |
| Angestellte | 7 332 | 178 | 961 | 6 162 | 32 |
| Arbeiter | 7 171 | 64 | 34 | 7 039 | 34 |
| Kaufm./techn. Auszubildende | 358 | / | 6 | 348 | / |
| Gewerblich Auszubildende | 520 | 6 | / | 510 | / |
| Abhängig Erwerbstätige ohne Auszubildende | | | | | |
| Zusammen | 15 926 | 332 | 1 248 | 14 277 | 69 |
| Alter von . . . bis unter . . . Jahren | | | | | |
| 15 - 20 | 168 | / | / | 164 | / |
| 20 - 25 | 1 094 | 13 | 15 | 1 058 | 9 |
| 25 - 30 | 1 500 | 26 | 69 | 1 399 | 6 |
| 30 - 35 | 2 000 | 34 | 155 | 1 805 | 7 |
| 35 - 40 | 2 492 | 48 | 210 | 2 221 | 12 |
| 40 - 45 | 2 542 | 48 | 206 | 2 281 | 8 |
| 45 - 50 | 2 150 | 44 | 187 | 1 910 | 9 |
| 50 - 55 | 1 850 | 39 | 171 | 1 635 | / |
| 55 - 60 | 1 345 | 36 | 138 | 1 165 | 6 |
| 60 - 65 | 684 | 34 | 87 | 558 | 5 |
| 65 und mehr | 101 | 7 | 9 | 83 | / |
| Familienstand | | | | | |
| Ledig | 5 091 | 96 | 293 | 4 680 | 22 |
| Verheiratet | 9 784 | 215 | 876 | 8 652 | 42 |
| Verwitwet | 106 | / | 8 | 95 | / |
| Geschieden | 945 | 19 | 71 | 851 | / |
| Wirtschaftsunterbereich ²⁾ | | | | | |
| Land- und Forstwirtschaft; Fischerei | 256 | 9 | 6 | 239 | / |
| Bergbau und Verarbeitendes Gewerbe | 5 384 | 69 | 274 | 5 016 | 24 |
| Energie- und Wasserversorgung | 221 | / | 15 | 204 | / |
| Baugewerbe | 1 596 | 12 | 48 | 1 530 | 6 |
| Handel und Gastgewerbe | 1 961 | 35 | 113 | 1 803 | 10 |
| Verkehr und Nachrichtenübermittlung | 1 257 | 14 | 49 | 1 186 | 6 |
| Kredit- u. Versicherungsgewerbe | 511 | 12 | 80 | 417 | / |
| Grundstückswesen, Vermietung, wirtschaftliche Dienstleistungen | 1 129 | 33 | 185 | 907 | 5 |
| Öffentliche Verwaltung u.ä. | 1 632 | 22 | 92 | 1 515 | / |
| Öffentliche u. private Dienstleistungen (ohne öffentliche Verwaltung) | 1 980 | 125 | 386 | 1 459 | 10 |

*) Ergebnis der Unterstichprobe.

1) Mindestens die Hälfte der Arbeitszeit zu Hause gearbeitet.

2) Klassifikation der Wirtschaftszweige, Ausgabe 2003 (WZ 2003), Tiefengliederung für den Mikrozensus (siehe Band 1).

Erwerbstätigkeit und Arbeitsbedingungen

24 Erwerbstätige im März 2004 nach Arbeit zu Hause und anderen ausgewählten Merkmalen ^{*)}

1 000

| Gegenstand der Nachweisung | Insgesamt | Davon mit Arbeit zu Hause | | | |
|--|-----------|----------------------------------|----------|--------|----------------|
| | | haupt- sächlich ¹⁾ | manchmal | nie | ohne Angabe |
| noch M ä n n l i c h | | | | | |
| noch Abhängig Erwerbstätige ohne Auszubildende | | | | | |
| Art des Arbeitsvertrages | | | | | |
| Befristet | 1 388 | 29 | 101 | 1 250 | 7 |
| Unbefristet | 14 485 | 300 | 1 143 | 12 988 | 55 |
| Ohne Angabe | 53 | / | / | 39 | 7 |
| Art der ausgeübten Tätigkeit | | | | | |
| Vollzeit | 14 905 | 296 | 1 175 | 13 372 | 62 |
| Teilzeit | 1 021 | 36 | 73 | 905 | 7 |
| Mit Angabe eines allgemeinen Schulab- schlusses zusammen | 14 801 | 313 | 1 190 | 13 243 | 56 |
| davon: | | | | | |
| Haupt-(Volks-) schulabschluss | 5 666 | 68 | 112 | 5 461 | 25 |
| Abschluss der allgemeinbildenden poly- technischen Oberschule in der ehem. DDR | 1 492 | 10 | 24 | 1 454 | / |
| Realschul- oder gleichwertiger Abschluss | 3 234 | 49 | 174 | 2 998 | 12 |
| Fachhoch-/Hochschulreife | 4 410 | 185 | 880 | 3 329 | 15 |
| Mit Angabe eines beruflichen Ausbildungs- bzw. Hochschulabschlusses zusammen | 13 036 | 288 | 1 131 | 11 575 | 41 |
| davon: | | | | | |
| Berufliches Praktikum ³⁾ | 126 | / | / | 117 | / |
| Lehrausbildung ⁴⁾ | 8 595 | 109 | 273 | 8 186 | 27 |
| Meister-/Technikerausbildung, Fachschulabschluss ⁵⁾ | 1 363 | 23 | 116 | 1 220 | / |
| Abschluss der Fachschule in der ehem. DDR | 143 | / | 9 | 131 | / |
| Abschluss einer Verwaltungsfachhochschule | 187 | / | 21 | 163 | / |
| Fachhochschulabschluss ⁶⁾ | 1 046 | 27 | 196 | 819 | / |
| Universitätsabschluss/Promotion ⁷⁾ | 1 574 | 119 | 511 | 940 | / |
| Ausländische Erwerbstätige | | | | | |
| Zusammen | 1 779 | 54 | 118 | 1 598 | 10 |

*) Ergebnis der Unterstichprobe.

3) Einschl. Anlernausbildung.

4) Einschl. Berufsvorbereitungsjahr, berufsqualifizierender Abschluss an Berufsfach-/Kollegschulen, Abschluss einer einjährigen Schule des Gesundheitswesens.

5) Einschl. Abschluss einer 2- oder 3-jährigen Schule des Gesundheitswesens, Abschluss einer Fachakademie oder einer Berufsakademie.

6) Auch Ingenieurschulabschluss.

7) Wissenschaftliche Hochschule, auch Kunsthochschule.

Erwerbstätigkeit und Arbeitsbedingungen

24 Erwerbstätige im März 2004 nach Arbeit zu Hause und anderen ausgewählten Merkmalen ^{*)}

1 000

| Gegenstand der Nachweisung | Insgesamt | Davon mit Arbeit zu Hause | | | |
|--|-----------|----------------------------------|----------|--------|----------------|
| | | haupt- sächlich ¹⁾ | manchmal | nie | ohne Angabe |
| Weiblich Erwerbstätige | | | | | |
| Zusammen | 15 978 | 858 | 1 147 | 13 881 | 92 |
| Stellung im Beruf | | | | | |
| Selbstständige ohne Beschäftigte | 675 | 250 | 155 | 263 | 6 |
| Selbstständige mit Beschäftigten | 426 | 70 | 109 | 244 | / |
| Mithelfende Familienangehörige | 305 | 113 | 35 | 155 | / |
| Beamtinnen | 808 | 100 | 269 | 433 | 7 |
| Angestellte | 9 901 | 265 | 552 | 9 029 | 54 |
| Arbeiterinnen | 3 155 | 55 | 15 | 3 067 | 18 |
| Kaufm./techn. Auszubildende | 467 | / | 8 | 455 | / |
| Gewerblich Auszubildende | 242 | / | / | 234 | / |
| Abhängig Erwerbstätige ohne Auszubildende | | | | | |
| Zusammen | 13 864 | 420 | 837 | 12 529 | 79 |
| Alter von ... bis unter ... Jahren | | | | | |
| 15 - 20 | 150 | 6 | / | 142 | / |
| 20 - 25 | 998 | 13 | 18 | 962 | 5 |
| 25 - 30 | 1 365 | 30 | 75 | 1 249 | 11 |
| 30 - 35 | 1 656 | 46 | 102 | 1 496 | 13 |
| 35 - 40 | 2 135 | 58 | 134 | 1 930 | 13 |
| 40 - 45 | 2 227 | 66 | 128 | 2 024 | 8 |
| 45 - 50 | 2 009 | 71 | 136 | 1 793 | 9 |
| 50 - 55 | 1 732 | 59 | 131 | 1 535 | 7 |
| 55 - 60 | 1 081 | 42 | 75 | 958 | 6 |
| 60 - 65 | 413 | 21 | 34 | 354 | / |
| 65 und mehr | 98 | 8 | / | 86 | / |
| Familienstand | | | | | |
| Ledig | 3 860 | 95 | 235 | 3 511 | 19 |
| Verheiratet | 8 307 | 290 | 507 | 7 460 | 50 |
| Verwitwet | 375 | 9 | 13 | 351 | / |
| Geschieden | 1 322 | 26 | 81 | 1 206 | 8 |
| Wirtschaftsunterbereich ²⁾ | | | | | |
| Land- und Forstwirtschaft; Fischerei | 123 | 8 | / | 112 | / |
| Bergbau und Verarbeitendes Gewerbe | 2 134 | 51 | 63 | 2 008 | 13 |
| Energie- und Wasserversorgung | 57 | / | / | 53 | / |
| Baugewerbe | 269 | 28 | 15 | 224 | / |
| Handel und Gastgewerbe | 2 820 | 48 | 55 | 2 704 | 13 |
| Verkehr und Nachrichtenübermittlung | 513 | 12 | 15 | 485 | / |
| Kredit- u. Versicherungsgewerbe | 576 | 11 | 21 | 542 | / |
| Grundstückswesen, Vermietung, wirtschaftliche Dienstleistungen | 1 269 | 41 | 82 | 1 138 | 8 |
| Öffentliche Verwaltung u.ä. | 1 197 | 19 | 54 | 1 119 | / |
| Öffentliche u. private Dienstleistungen (ohne öffentliche Verwaltung) | 4 906 | 201 | 527 | 4 145 | 34 |

*) Ergebnis der Unterstichprobe.

1) Mindestens die Hälfte der Arbeitszeit zu Hause gearbeitet.

2) Klassifikation der Wirtschaftszweige, Ausgabe 2003 (WZ 2003), Tiefengliederung für den Mikrozensus (siehe Band 1).

Erwerbstätigkeit und Arbeitsbedingungen

24 Erwerbstätige im März 2004 nach Arbeit zu Hause und anderen ausgewählten Merkmalen ^{*)}

1 000

| Gegenstand der Nachweisung | Insgesamt | Davon mit Arbeit zu Hause | | | |
|--|-----------|----------------------------------|----------|--------|----------------|
| | | haupt- sächlich ¹⁾ | manchmal | nie | ohne Angabe |
| noch Weiblich | | | | | |
| noch Abhängig Erwerbstätige ohne Auszubildende | | | | | |
| Art des Arbeitsvertrages | | | | | |
| Befristet | 1 078 | 31 | 85 | 958 | / |
| Unbefristet | 12 730 | 386 | 751 | 11 534 | 59 |
| Ohne Angabe | 56 | / | / | 37 | 15 |
| Art der ausgeübten Tätigkeit | | | | | |
| Vollzeit | 7 733 | 202 | 517 | 6 970 | 44 |
| Teilzeit | 6 131 | 217 | 320 | 5 559 | 34 |
| Mit Angabe eines allgemeinen Schulab- schlusses zusammen | 12 966 | 395 | 801 | 11 702 | 68 |
| davon: | | | | | |
| Haupt-(Volks-) schulabschluss | 3 966 | 89 | 49 | 3 808 | 20 |
| Abschluss der allgemeinbildenden poly- technischen Oberschule in der ehem. DDR | 1 510 | 16 | 29 | 1 458 | 7 |
| Realschul- oder gleichwertiger Abschluss | 3 855 | 91 | 127 | 3 616 | 21 |
| Fachhoch-/Hochschulreife | 3 635 | 199 | 597 | 2 820 | 19 |
| Mit Angabe eines beruflichen Ausbildungs- bzw. Hochschulabschlusses zusammen | 11 060 | 351 | 763 | 9 893 | 52 |
| davon: | | | | | |
| Berufliches Praktikum ³⁾ | 121 | / | / | 117 | / |
| Lehrausbildung ⁴⁾ | 7 866 | 174 | 192 | 7 462 | 37 |
| Meister-/Technikerausbildung, Fachschulabschluss ⁵⁾ | 822 | 16 | 49 | 753 | / |
| Abschluss der Fachschule in der ehem. DDR | 360 | 9 | 26 | 324 | / |
| Abschluss einer Verwaltungsfachhochschule | 122 | / | 11 | 109 | / |
| Fachhochschulabschluss ⁶⁾ | 545 | 22 | 85 | 435 | / |
| Universitätsabschluss/Promotion ⁷⁾ | 1 225 | 126 | 399 | 694 | 7 |
| Ausländische Erwerbstätige | | | | | |
| Zusammen | 1 149 | 52 | 53 | 1 039 | 5 |

*) Ergebnis der Unterstichprobe.

3) Einschl. Anlernausbildung.

4) Einschl. Berufsvorbereitungsjahr, berufsqualifizierender Abschluss an Berufsfach-/Kollegschulen, Abschluss einer einjährigen Schule des Gesundheitswesens.

5) Einschl. Abschluss einer 2- oder 3-jährigen Schule des Gesundheitswesens, Abschluss einer Fachakademie oder einer Berufsakademie.

6) Auch Ingenieurschulabschluss.

7) Wissenschaftliche Hochschule, auch Kunsthochschule.

Erwerbstätigkeit und Arbeitsbedingungen

24 Erwerbstätige im März 2004 nach Arbeit zu Hause und anderen ausgewählten Merkmalen ^{*)}

1 000

| Gegenstand der Nachweisung | Insgesamt | Davon mit Arbeit zu Hause | | | |
|--|-----------|----------------------------------|----------|--------|----------------|
| | | haupt- sächlich ¹⁾ | manchmal | nie | ohne Angabe |
| Insgesamt | | | | | |
| Erwerbstätige | | | | | |
| Insgesamt | 35 659 | 1 828 | 3 255 | 30 392 | 185 |
| Stellung im Beruf | | | | | |
| Selbstständige ohne Beschäftigte | 2 045 | 653 | 552 | 823 | 17 |
| Selbstständige mit Beschäftigten | 1 834 | 270 | 555 | 999 | 9 |
| Mithelfende Familienangehörige | 402 | 139 | 43 | 216 | / |
| Beamte/Beamtinnen | 2 231 | 190 | 522 | 1 509 | 10 |
| Angestellte | 17 233 | 443 | 1 513 | 15 191 | 86 |
| Arbeiter/-innen | 10 326 | 119 | 50 | 10 107 | 51 |
| Kaufm./techn. Auszubildende | 825 | 6 | 13 | 803 | / |
| Gewerblich Auszubildende | 762 | 8 | 6 | 744 | / |
| Abhängig Erwerbstätige ohne Auszubildende | | | | | |
| Zusammen | 29 790 | 752 | 2 085 | 26 806 | 148 |
| Alter von ... bis unter ... Jahren | | | | | |
| 15 - 20 | 318 | 9 | / | 306 | / |
| 20 - 25 | 2 092 | 26 | 33 | 2 019 | 14 |
| 25 - 30 | 2 865 | 56 | 144 | 2 648 | 17 |
| 30 - 35 | 3 656 | 79 | 256 | 3 301 | 19 |
| 35 - 40 | 4 627 | 107 | 344 | 4 151 | 25 |
| 40 - 45 | 4 769 | 115 | 334 | 4 305 | 16 |
| 45 - 50 | 4 159 | 115 | 323 | 3 703 | 18 |
| 50 - 55 | 3 582 | 98 | 302 | 3 170 | 11 |
| 55 - 60 | 2 426 | 78 | 213 | 2 123 | 12 |
| 60 - 65 | 1 097 | 54 | 121 | 912 | 10 |
| 65 und mehr | 199 | 15 | 13 | 169 | / |
| Familienstand | | | | | |
| Ledig | 8 951 | 191 | 528 | 8 191 | 41 |
| Verheiratet | 18 091 | 505 | 1 383 | 16 112 | 91 |
| Verwitwet | 481 | 12 | 21 | 446 | / |
| Geschieden | 2 268 | 45 | 153 | 2 057 | 13 |
| Wirtschaftsunterbereich ²⁾ | | | | | |
| Land- und Forstwirtschaft; Fischerei | 379 | 17 | 8 | 351 | / |
| Bergbau und Verarbeitendes Gewerbe | 7 518 | 120 | 337 | 7 024 | 37 |
| Energie- und Wasserversorgung | 278 | / | 17 | 257 | / |
| Baugewerbe | 1 865 | 40 | 63 | 1 754 | 8 |
| Handel und Gastgewerbe | 4 781 | 83 | 168 | 4 507 | 23 |
| Verkehr und Nachrichtenübermittlung | 1 770 | 26 | 65 | 1 672 | 8 |
| Kredit- u. Versicherungsgewerbe | 1 086 | 23 | 101 | 959 | / |
| Grundstückswesen, Vermietung, wirtschaftliche Dienstleistungen | 2 398 | 73 | 267 | 2 044 | 14 |
| Öffentliche Verwaltung u.ä. | 2 829 | 41 | 146 | 2 634 | 8 |
| Öffentliche u. private Dienstleistungen (ohne öffentliche Verwaltung) | 6 886 | 327 | 913 | 5 604 | 43 |

*) Ergebnis der Unterstichprobe.

1) Mindestens die Hälfte der Arbeitszeit zu Hause gearbeitet.

2) Klassifikation der Wirtschaftszweige, Ausgabe 2003 (WZ 2003), Tiefengliederung für den Mikrozensus (siehe Band 1).

Erwerbstätigkeit und Arbeitsbedingungen

24 Erwerbstätige im März 2004 nach Arbeit zu Hause und anderen ausgewählten Merkmalen ^{*)}

1 000

| Gegenstand der Nachweisung | Insgesamt | Davon mit Arbeit zu Hause | | | |
|--|-----------|----------------------------------|----------|--------|----------------|
| | | haupt- sächlich ¹⁾ | manchmal | nie | ohne Angabe |
| noch I n s g e s a m t noch Abhängig Erwerbstätige ohne Auszubildende | | | | | |
| Art des Arbeitsvertrages | | | | | |
| Befristet | 2 466 | 60 | 186 | 2 208 | 12 |
| Unbefristet | 27 216 | 686 | 1 894 | 24 522 | 114 |
| Ohne Angabe | 109 | 5 | 5 | 76 | 22 |
| Art der ausgeübten Tätigkeit | | | | | |
| Vollzeit | 22 639 | 499 | 1 692 | 20 342 | 106 |
| Teilzeit | 7 152 | 253 | 393 | 6 464 | 42 |
| Mit Angabe eines allgemeinen Schulab- schlusses zusammen | 27 768 | 708 | 1 991 | 24 944 | 124 |
| davon: | | | | | |
| Haupt-(Volks-) schulabschluss | 9 632 | 157 | 160 | 9 269 | 46 |
| Abschluss der allgemeinbildenden poly- technischen Oberschule in der ehem. DDR | 3 002 | 26 | 53 | 2 912 | 11 |
| Realschul- oder gleichwertiger Abschluss | 7 089 | 140 | 301 | 6 614 | 34 |
| Fachhoch-/Hochschulreife | 8 045 | 385 | 1 477 | 6 149 | 34 |
| Mit Angabe eines beruflichen Ausbildungs- bzw. Hochschulabschlusses zusammen | 24 096 | 639 | 1 895 | 21 469 | 94 |
| davon: | | | | | |
| Berufliches Praktikum ³⁾ | 247 | / | 6 | 234 | / |
| Lehrausbildung ⁴⁾ | 16 461 | 284 | 465 | 15 648 | 64 |
| Meister-/Technikerausbildung, Fachschulabschluss ⁵⁾ | 2 185 | 40 | 165 | 1 972 | 8 |
| Abschluss der Fachschule in der ehem. DDR | 503 | 12 | 35 | 455 | / |
| Abschluss einer Verwaltungsfachhochschule | 309 | 5 | 31 | 272 | / |
| Fachhochschulabschluss ⁶⁾ | 1 591 | 49 | 282 | 1 254 | 6 |
| Universitätsabschluss/Promotion ⁷⁾ | 2 799 | 245 | 910 | 1 634 | 10 |
| Ausländische Erwerbstätige | | | | | |
| Zusammen | 2 928 | 105 | 172 | 2 637 | 15 |

*) Ergebnis der Unterstichprobe.

3) Einschl. Anlernausbildung.

4) Einschl. Berufsvorbereitungsjahr, berufsqualifizierender Abschluss an Berufsfach-/Kollegschulen, Abschluss einer einjährigen Schule des Gesundheitswesens.

5) Einschl. Abschluss einer 2- oder 3-jährigen Schule des Gesundheitswesens, Abschluss einer Fachakademie oder einer Berufsakademie.

6) Auch Ingenieurschulabschluss.

7) Wissenschaftliche Hochschule, auch Kunsthochschule.

Erwerbstätigkeit und Arbeitsbedingungen**25 Erwerbstätige im März 2004 nach Anzahl der tätigen Personen in der Arbeitsstätte und anderen ausgewählten Merkmalen *)**

1 000

| Gegenstand der Nachweisung | Ins- gesamt | Anzahl der tätigen Personen in der Arbeitsstätte | | | | | | | | | |
|--|----------------|--|-----|-----|-----|-----|--------|---------|---------|-------------------|---------------------|
| | | 1 | 2 | 3 | 4 | 5 | 6 - 10 | 11 - 19 | 20 - 49 | 50 und mehr | ohne An- gabe |
| Männlich | | | | | | | | | | | |
| Erwerbstätige | | | | | | | | | | | |
| Zusammen | 19 681 | 1 192 | 666 | 538 | 446 | 442 | 1 423 | 1 970 | 2 441 | 9 804 | 760 |
| Stellung im Beruf | | | | | | | | | | | |
| Selbstständige ohne Beschäftigte | 1 371 | 1 096 | 114 | 24 | 11 | 8 | 12 | - | - | - | 105 |
| Selbstständige mit Beschäftigten | 1 408 | 28 | 299 | 216 | 164 | 120 | 277 | 149 | 75 | 47 | 35 |
| Mithelfende Familienangehörige | 97 | 6 | 23 | 24 | 10 | / | 11 | 8 | / | / | / |
| Beamte | 1 423 | / | / | 6 | / | / | 21 | 56 | 157 | 858 | 310 |
| Angestellte | 7 332 | 36 | 102 | 112 | 107 | 129 | 458 | 719 | 987 | 4 563 | 118 |
| Arbeiter | 7 171 | 23 | 108 | 136 | 132 | 152 | 564 | 897 | 1 074 | 3 929 | 157 |
| Kaufm./techn. Auszubildende | 358 | - | / | 5 | 6 | 10 | 24 | 49 | 57 | 192 | 12 |
| Gewerblich Auszubildende | 520 | - | 11 | 15 | 14 | 14 | 55 | 92 | 88 | 211 | 20 |
| Abhängig Erwerbstätige ohne Auszubildende | | | | | | | | | | | |
| Zusammen | 15 926 | 62 | 215 | 253 | 244 | 285 | 1 043 | 1 672 | 2 218 | 9 350 | 585 |
| Alter von ... bis unter ... Jahren | | | | | | | | | | | |
| 15 - 20 | 168 | / | / | / | / | / | 12 | 18 | 22 | 63 | 37 |
| 20 - 25 | 1 094 | / | 15 | 24 | 17 | 25 | 102 | 152 | 151 | 445 | 161 |
| 25 - 30 | 1 500 | / | 24 | 31 | 25 | 33 | 121 | 182 | 217 | 779 | 85 |
| 30 - 35 | 2 000 | 5 | 24 | 33 | 37 | 46 | 138 | 224 | 292 | 1 151 | 51 |
| 35 - 40 | 2 492 | 9 | 32 | 38 | 39 | 43 | 164 | 264 | 331 | 1 525 | 47 |
| 40 - 45 | 2 542 | 9 | 32 | 38 | 40 | 40 | 164 | 255 | 345 | 1 561 | 58 |
| 45 - 50 | 2 150 | 7 | 24 | 28 | 28 | 35 | 125 | 212 | 300 | 1 338 | 52 |
| 50 - 55 | 1 850 | 7 | 25 | 21 | 23 | 23 | 96 | 175 | 259 | 1 179 | 41 |
| 55 - 60 | 1 345 | 6 | 18 | 20 | 16 | 19 | 71 | 114 | 192 | 858 | 31 |
| 60 - 65 | 684 | 7 | 13 | 11 | 10 | 12 | 37 | 63 | 95 | 419 | 15 |
| 65 und mehr | 101 | / | 6 | 5 | / | / | 11 | 13 | 14 | 32 | 6 |
| Familienstand | | | | | | | | | | | |
| Ledig | 5 091 | 19 | 71 | 94 | 88 | 116 | 392 | 607 | 713 | 2 670 | 322 |
| Verheiratet | 9 784 | 37 | 126 | 140 | 136 | 146 | 574 | 951 | 1 352 | 6 088 | 234 |
| Verwitwet | 106 | / | / | / | / | / | 8 | 12 | 13 | 58 | / |
| Geschieden | 945 | 5 | 16 | 18 | 18 | 19 | 68 | 102 | 141 | 535 | 24 |
| Wirtschaftsunterbereich ¹⁾ | | | | | | | | | | | |
| Land- und Forstwirtschaft; Fischerei | 256 | / | 13 | 17 | 12 | 9 | 31 | 57 | 58 | 51 | / |
| Bergbau und Verarbeitendes Gewerbe | 5 384 | 11 | 25 | 37 | 36 | 51 | 208 | 380 | 585 | 3 973 | 77 |
| Energie- und Wasserversorgung | 221 | - | - | / | / | / | / | 10 | 22 | 176 | / |
| Baugewerbe | 1 596 | / | 44 | 52 | 54 | 65 | 245 | 306 | 294 | 495 | 37 |
| Handel und Gastgewerbe | 1 961 | 10 | 51 | 64 | 63 | 70 | 225 | 326 | 366 | 744 | 42 |
| Verkehr und Nachrichten- übermittlung | 1 257 | / | 15 | 15 | 14 | 21 | 76 | 157 | 191 | 741 | 25 |
| Kredit- u. Versicherungsgewerbe | 511 | / | / | 7 | 9 | 6 | 18 | 29 | 49 | 382 | / |
| Grundstückswesen, Vermietung, wirtschaftliche Dienstleistungen | 1 129 | 12 | 31 | 25 | 22 | 24 | 96 | 133 | 180 | 575 | 31 |
| Öffentliche Verwaltung u.ä. | 1 632 | / | 6 | 8 | 7 | 6 | 33 | 71 | 151 | 1 033 | 313 |
| Öffentliche und private Dienst- leistungen (ohne öffentliche Verwaltung) | 1 980 | 15 | 26 | 25 | 26 | 29 | 106 | 202 | 321 | 1 181 | 49 |

*) Ergebnis der Unterstichprobe.

1) Klassifikation der Wirtschaftszweige, Ausgabe 2003 (WZ 2003), Tiefengliederung für den Mikrozensus (siehe Band 1).

Erwerbstätigkeit und Arbeitsbedingungen**25 Erwerbstätige im März 2004 nach Anzahl der tätigen Personen in der Arbeitsstätte und anderen ausgewählten Merkmalen ^{*)}**

1 000

| Gegenstand der Nachweisung | Ins- gesamt | Anzahl der tätigen Personen in der Arbeitsstätte | | | | | | | | | |
|--|----------------|--|-----|-----|-----|-----|--------|---------|---------|-------------------|---------------------|
| | | 1 | 2 | 3 | 4 | 5 | 6 - 10 | 11 - 19 | 20 - 49 | 50 und mehr | ohne An- gabe |
| noch M ä n n l i c h | | | | | | | | | | | |
| noch Abhängig Erwerbstätige ohne Auszubildende | | | | | | | | | | | |
| Art des Arbeitsvertrages | | | | | | | | | | | |
| Befristet | 1 388 | 5 | 15 | 18 | 19 | 19 | 86 | 151 | 184 | 657 | 235 |
| Unbefristet | 14 485 | 56 | 199 | 234 | 224 | 265 | 956 | 1 518 | 2 028 | 8 680 | 325 |
| Ohne Angabe | 53 | / | / | / | / | / | / | / | 6 | 13 | 25 |
| Art der ausgeübten Tätigkeit | | | | | | | | | | | |
| Vollzeit | 14 905 | 45 | 171 | 212 | 207 | 248 | 927 | 1 517 | 2 066 | 8 970 | 542 |
| Teilzeit | 1 021 | 17 | 44 | 41 | 37 | 37 | 116 | 155 | 152 | 380 | 42 |
| Mit Angabe eines allgemeinen Schulabschlusses zusammen | 14 801 | 58 | 196 | 227 | 225 | 268 | 978 | 1 549 | 2 081 | 8 709 | 511 |
| davon: | | | | | | | | | | | |
| Haupt-(Volks-)schulabschluss | 5 666 | 22 | 82 | 103 | 97 | 115 | 408 | 640 | 796 | 3 250 | 153 |
| Abschluss der allgemein- bildenden polytechnischen Oberschule in der ehem. DDR | 1 492 | 6 | 28 | 30 | 34 | 41 | 147 | 226 | 282 | 648 | 48 |
| Realschul- oder gleichwertiger Abschluss | 3 234 | 9 | 44 | 44 | 48 | 59 | 207 | 321 | 430 | 1 902 | 169 |
| Fachhoch-/Hochschulreife | 4 410 | 20 | 41 | 49 | 46 | 54 | 216 | 361 | 572 | 2 909 | 141 |
| Mit Angabe eines beruflichen Ausbildungs- bzw. Hochschul- abschlusses zusammen | 13 036 | 52 | 170 | 188 | 193 | 230 | 851 | 1 343 | 1 848 | 7 789 | 371 |
| davon: | | | | | | | | | | | |
| Berufliches Praktikum ²⁾ | 126 | / | / | / | / | / | 9 | 11 | 23 | 69 | 5 |
| Lehrausbildung ³⁾ | 8 595 | 29 | 124 | 142 | 147 | 176 | 630 | 994 | 1 246 | 4 829 | 277 |
| Meister-/Technikerausbildung, Fachschulabschluss ⁴⁾ | 1 363 | 7 | 20 | 18 | 18 | 25 | 93 | 119 | 189 | 840 | 35 |
| Abschluss der Fachschule in der ehem. DDR | 143 | / | / | / | / | / | 9 | 16 | 25 | 76 | / |
| Abschluss einer Verwaltungs- fachhochschule | 187 | - | / | / | / | / | 6 | 10 | 16 | 150 | / |
| Fachhochschulabschluss ⁵⁾ | 1 046 | 5 | 9 | 9 | 11 | 11 | 40 | 80 | 127 | 739 | 16 |
| Universitätsabschluss/ Promotion ⁶⁾ | 1 574 | 9 | 12 | 14 | 12 | 13 | 63 | 113 | 222 | 1 087 | 30 |
| Ausländische Erwerbstätige | | | | | | | | | | | |
| Zusammen | 1 779 | 108 | 71 | 61 | 52 | 42 | 126 | 191 | 210 | 872 | 46 |

*) Ergebnis der Unterstichprobe.

2) Einschl. Anlermbildung.

3) Einschl. Berufsvorbereitungsjahr, berufsqualifizierender Abschluss an Berufsfach-/Kollegschulen, Abschluss einer einjährigen Schule des Gesundheitswesens.

4) Einschl. Abschluss einer 2- oder 3-jährigen Schule des Gesundheitswesens, Abschluss einer Fachakademie oder einer Berufsakademie.

5) Auch Ingenieurschulabschluss.

6) Wissenschaftliche Hochschule, auch Kunsthochschule.

Erwerbstätigkeit und Arbeitsbedingungen**25 Erwerbstätige im März 2004 nach Anzahl der tätigen Personen in der Arbeitsstätte und anderen ausgewählten Merkmalen *)**

1 000

| Gegenstand der Nachweisung | Ins- gesamt | Anzahl der tätigen Personen in der Arbeitsstätte | | | | | | | | | |
|--|----------------|--|-----|-----|-----|-----|--------|---------|---------|-------------------|---------------------|
| | | 1 | 2 | 3 | 4 | 5 | 6 - 10 | 11 - 19 | 20 - 49 | 50 und mehr | ohne An- gabe |
| Weiblich Erwerbstätige | | | | | | | | | | | |
| Zusammen | 15 978 | 750 | 597 | 602 | 604 | 597 | 1 749 | 1 913 | 2 037 | 6 695 | 433 |
| Stellung im Beruf | | | | | | | | | | | |
| Selbstständige ohne Beschäftigte | 675 | 554 | 35 | 6 | 6 | / | 6 | - | - | - | 64 |
| Selbstständige mit Beschäftigten | 426 | 20 | 114 | 75 | 51 | 33 | 66 | 30 | 18 | 7 | 11 |
| Mithelfende Familienangehörige | 305 | 17 | 94 | 56 | 27 | 22 | 45 | 21 | 7 | 6 | 8 |
| Beamtinnen | 808 | / | / | / | / | / | 24 | 75 | 174 | 503 | 21 |
| Angestellte | 9 901 | 69 | 269 | 344 | 386 | 387 | 1 175 | 1 273 | 1 293 | 4 512 | 194 |
| Arbeiterinnen | 3 155 | 89 | 79 | 102 | 100 | 104 | 314 | 416 | 457 | 1 386 | 108 |
| Kaufm./techn. Auszubildende | 467 | - | / | 9 | 18 | 29 | 77 | 62 | 60 | 195 | 15 |
| Gewerblich Auszubildende | 242 | - | / | 8 | 14 | 15 | 42 | 35 | 28 | 87 | 11 |
| Abhängig Erwerbstätige ohne Auszubildende | | | | | | | | | | | |
| Zusammen | 13 864 | 159 | 349 | 448 | 489 | 495 | 1 513 | 1 765 | 1 924 | 6 400 | 324 |
| Alter von ... bis unter ... Jahren | | | | | | | | | | | |
| 15 - 20 | 150 | / | / | 5 | 7 | 10 | 21 | 23 | 23 | 47 | 8 |
| 20 - 25 | 998 | 8 | 17 | 37 | 42 | 45 | 140 | 153 | 127 | 399 | 30 |
| 25 - 30 | 1 365 | 6 | 23 | 36 | 55 | 52 | 162 | 180 | 175 | 638 | 38 |
| 30 - 35 | 1 656 | 14 | 40 | 45 | 60 | 57 | 176 | 207 | 217 | 807 | 32 |
| 35 - 40 | 2 135 | 15 | 53 | 63 | 73 | 75 | 237 | 273 | 287 | 1 010 | 48 |
| 40 - 45 | 2 227 | 29 | 52 | 81 | 72 | 78 | 234 | 280 | 308 | 1 051 | 41 |
| 45 - 50 | 2 009 | 23 | 54 | 64 | 74 | 67 | 204 | 245 | 294 | 945 | 41 |
| 50 - 55 | 1 732 | 19 | 50 | 60 | 56 | 55 | 172 | 216 | 258 | 805 | 42 |
| 55 - 60 | 1 081 | 21 | 33 | 33 | 28 | 35 | 104 | 127 | 164 | 511 | 25 |
| 60 - 65 | 413 | 14 | 17 | 16 | 15 | 15 | 50 | 48 | 61 | 165 | 12 |
| 65 und mehr | 98 | 6 | 7 | 9 | 6 | 6 | 12 | 12 | 10 | 22 | 6 |
| Familienstand | | | | | | | | | | | |
| Ledig | 3 860 | 25 | 68 | 104 | 120 | 131 | 410 | 499 | 502 | 1 906 | 96 |
| Verheiratet | 8 307 | 107 | 239 | 294 | 314 | 315 | 944 | 1 058 | 1 177 | 3 664 | 194 |
| Verwitwet | 375 | 10 | 9 | 14 | 15 | 10 | 40 | 46 | 58 | 163 | 9 |
| Geschieden | 1 322 | 16 | 33 | 36 | 40 | 39 | 119 | 161 | 187 | 667 | 25 |
| Wirtschaftsunterbereich ¹⁾ | | | | | | | | | | | |
| Land- und Forstwirtschaft; Fischerei | 123 | / | 8 | 8 | 8 | 6 | 21 | 26 | 25 | 16 | / |
| Bergbau und Verarbeitendes Gewerbe | 2 134 | 9 | 29 | 35 | 40 | 40 | 146 | 190 | 272 | 1 332 | 41 |
| Energie- und Wasserversorgung | 57 | / | / | - | - | - | / | / | / | 48 | / |
| Baugewerbe | 269 | / | 17 | 14 | 13 | 17 | 38 | 48 | 45 | 69 | 6 |
| Handel und Gastgewerbe | 2 820 | 17 | 110 | 162 | 153 | 153 | 472 | 502 | 412 | 766 | 71 |
| Verkehr und Nachrichten- übermittlung | 513 | / | 11 | 11 | 14 | 12 | 31 | 58 | 55 | 310 | 9 |
| Kredit- u. Versicherungsgewerbe | 576 | / | 12 | 12 | 11 | 12 | 33 | 43 | 52 | 389 | 9 |
| Grundstückswesen, Vermietung, wirtschaftliche Dienstleistungen | 1 269 | 14 | 57 | 43 | 52 | 54 | 167 | 210 | 183 | 453 | 37 |
| Öffentliche Verwaltung u.ä. | 1 197 | / | / | 7 | 8 | 7 | 31 | 55 | 116 | 943 | 22 |
| Öffentliche und private Dienst- leistungen (ohne öffentliche Verwaltung) | 4 906 | 106 | 100 | 156 | 190 | 194 | 572 | 631 | 759 | 2 074 | 124 |

*) Ergebnis der Unterstichprobe.

1) Klassifikation der Wirtschaftszweige, Ausgabe 2003 (WZ 2003), Tiefengliederung für den Mikrozensus (siehe Band 1).

Erwerbstätigkeit und Arbeitsbedingungen**25 Erwerbstätige im März 2004 nach Anzahl der tätigen Personen in der Arbeitsstätte und anderen ausgewählten Merkmalen ^{*)}**

1 000

| Gegenstand der Nachweisung | Ins- gesamt | Anzahl der tätigen Personen in der Arbeitsstätte | | | | | | | | | |
|--|----------------|--|-----|-----|-----|-----|--------|---------|---------|-------------------|---------------------|
| | | 1 | 2 | 3 | 4 | 5 | 6 - 10 | 11 - 19 | 20 - 49 | 50 und mehr | ohne An- gabe |
| noch Weiblich | | | | | | | | | | | |
| noch Abhängig Erwerbstätige ohne Auszubildende | | | | | | | | | | | |
| Art des Arbeitsvertrages | | | | | | | | | | | |
| Befristet | 1 078 | 10 | 18 | 26 | 32 | 31 | 101 | 150 | 160 | 524 | 26 |
| Unbefristet | 12 730 | 148 | 330 | 421 | 454 | 463 | 1 408 | 1 609 | 1 761 | 5 868 | 268 |
| Ohne Angabe | 56 | / | / | / | / | / | / | 6 | / | 9 | 29 |
| Art der ausgeübten Tätigkeit | | | | | | | | | | | |
| Vollzeit | 7 733 | 26 | 130 | 175 | 197 | 214 | 691 | 882 | 1 055 | 4 193 | 171 |
| Teilzeit | 6 131 | 133 | 218 | 274 | 291 | 280 | 822 | 882 | 869 | 2 207 | 153 |
| Mit Angabe eines allgemeinen Schulabschlusses zusammen | 12 966 | 143 | 329 | 419 | 466 | 470 | 1 437 | 1 648 | 1 808 | 5 981 | 266 |
| davon: | | | | | | | | | | | |
| Haupt-(Volks-)schulabschluss | 3 966 | 81 | 122 | 157 | 165 | 163 | 469 | 517 | 527 | 1 674 | 92 |
| Abschluss der allgemein- bildenden polytechnischen Oberschule in der ehem. DDR | 1 510 | 13 | 58 | 73 | 60 | 54 | 163 | 222 | 243 | 586 | 38 |
| Realschul- oder gleichwertiger Abschluss | 3 855 | 27 | 92 | 123 | 150 | 160 | 484 | 485 | 472 | 1 792 | 70 |
| Fachhoch-/Hochschulreife | 3 635 | 22 | 56 | 67 | 91 | 93 | 321 | 424 | 566 | 1 929 | 66 |
| Mit Angabe eines beruflichen Ausbildungs- bzw. Hochschul- abschlusses zusammen | 11 060 | 101 | 282 | 359 | 400 | 404 | 1 251 | 1 398 | 1 549 | 5 120 | 196 |
| davon: | | | | | | | | | | | |
| Berufliches Praktikum ²⁾ | 121 | / | / | / | / | / | 12 | 16 | 14 | 60 | / |
| Lehrausbildung ³⁾ | 7 866 | 82 | 230 | 291 | 320 | 330 | 980 | 1 008 | 1 022 | 3 464 | 139 |
| Meister-/Technikerausbildung, Fachschulabschluss ⁴⁾ | 822 | 5 | 17 | 24 | 32 | 28 | 88 | 113 | 101 | 398 | 16 |
| Abschluss der Fachschule in der ehem. DDR | 360 | / | 8 | 13 | 12 | 10 | 41 | 58 | 61 | 145 | 8 |
| Abschluss einer Verwaltungs- fachhochschule | 122 | - | / | / | / | / | / | / | 10 | 99 | / |
| Fachhochschulabschluss ⁵⁾ | 545 | / | 10 | 11 | 13 | 9 | 43 | 63 | 85 | 298 | 10 |
| Universitätsabschluss/ Promotion ⁶⁾ | 1 225 | 6 | 14 | 15 | 18 | 23 | 83 | 135 | 257 | 655 | 19 |
| Ausländische Erwerbstätige | | | | | | | | | | | |
| Zusammen | 1 149 | 70 | 44 | 48 | 43 | 51 | 117 | 140 | 135 | 466 | 36 |

*) Ergebnis der Unterstichprobe.

2) Einschl. Anlerausbildung.

3) Einschl. Berufsvorbereitungsjahr, berufsqualifizierender Abschluss an Berufsfach-/Kollegschulen, Abschluss einer einjährigen Schule des Gesundheitswesens.

4) Einschl. Abschluss einer 2- oder 3-jährigen Schule des Gesundheitswesens, Abschluss einer Fachakademie oder einer Berufsakademie.

5) Auch Ingenieurschulabschluss.

6) Wissenschaftliche Hochschule, auch Kunsthochschule.

Erwerbstätigkeit und Arbeitsbedingungen**25 Erwerbstätige im März 2004 nach Anzahl der tätigen Personen in der Arbeitsstätte und anderen ausgewählten Merkmalen *)**

1 000

| Gegenstand der Nachweisung | Ins- gesamt | Anzahl der tätigen Personen in der Arbeitsstätte | | | | | | | | | |
|--|----------------|--|-------|-------|-------|-------|--------|---------|---------|-------------------|---------------------|
| | | 1 | 2 | 3 | 4 | 5 | 6 - 10 | 11 - 19 | 20 - 49 | 50 und mehr | ohne An- gabe |
| Insgesamt Erwerbstätige | | | | | | | | | | | |
| Insgesamt | 35 659 | 1 942 | 1 263 | 1 140 | 1 050 | 1 038 | 3 172 | 3 883 | 4 479 | 16 499 | 1 193 |
| Stellung im Beruf | | | | | | | | | | | |
| Selbstständige ohne Beschäftigte | 2 045 | 1 650 | 150 | 30 | 16 | 11 | 19 | - | - | - | 169 |
| Selbstständige mit Beschäftigten | 1 834 | 48 | 414 | 291 | 214 | 153 | 344 | 178 | 93 | 54 | 46 |
| Mithelfende Familienangehörige | 402 | 23 | 117 | 80 | 37 | 27 | 57 | 29 | 11 | 9 | 12 |
| Beamte/Beamtinnen | 2 231 | / | / | 8 | 7 | 7 | 45 | 131 | 332 | 1 361 | 331 |
| Angestellte | 17 233 | 105 | 372 | 456 | 493 | 516 | 1 633 | 1 992 | 2 280 | 9 075 | 312 |
| Arbeiter/-innen | 10 326 | 112 | 187 | 238 | 232 | 256 | 878 | 1 313 | 1 531 | 5 314 | 265 |
| Kaufm./techn. Auszubildende | 825 | - | 6 | 14 | 23 | 39 | 101 | 111 | 117 | 387 | 26 |
| Gewerblich Auszubildende | 762 | - | 13 | 23 | 28 | 29 | 96 | 127 | 116 | 298 | 32 |
| Abhängig Erwerbstätige ohne Auszubildende | | | | | | | | | | | |
| Zusammen | 29 790 | 221 | 563 | 702 | 732 | 779 | 2 556 | 3 437 | 4 142 | 15 751 | 908 |
| Alter von ... bis unter ... Jahren | | | | | | | | | | | |
| 15 - 20 | 318 | 5 | 5 | 9 | 10 | 13 | 33 | 41 | 45 | 110 | 45 |
| 20 - 25 | 2 092 | 9 | 32 | 61 | 59 | 71 | 242 | 305 | 278 | 844 | 191 |
| 25 - 30 | 2 865 | 9 | 47 | 67 | 80 | 85 | 283 | 362 | 392 | 1 416 | 123 |
| 30 - 35 | 3 656 | 19 | 64 | 78 | 96 | 103 | 314 | 431 | 509 | 1 958 | 83 |
| 35 - 40 | 4 627 | 24 | 85 | 101 | 113 | 118 | 402 | 538 | 617 | 2 534 | 96 |
| 40 - 45 | 4 769 | 38 | 85 | 119 | 112 | 119 | 398 | 535 | 653 | 2 612 | 99 |
| 45 - 50 | 4 159 | 30 | 78 | 92 | 102 | 101 | 329 | 457 | 594 | 2 283 | 93 |
| 50 - 55 | 3 582 | 26 | 74 | 81 | 79 | 78 | 268 | 391 | 517 | 1 984 | 83 |
| 55 - 60 | 2 426 | 28 | 51 | 53 | 44 | 54 | 175 | 240 | 356 | 1 369 | 56 |
| 60 - 65 | 1 097 | 21 | 30 | 28 | 25 | 27 | 87 | 111 | 156 | 585 | 27 |
| 65 und mehr | 199 | 11 | 13 | 14 | 11 | 11 | 24 | 26 | 24 | 54 | 12 |
| Familienstand | | | | | | | | | | | |
| Ledig | 8 951 | 44 | 139 | 198 | 208 | 247 | 802 | 1 106 | 1 214 | 4 576 | 418 |
| Verheiratet | 18 091 | 144 | 365 | 434 | 450 | 461 | 1 518 | 2 010 | 2 529 | 9 752 | 428 |
| Verwitwet | 481 | 11 | 10 | 16 | 16 | 14 | 49 | 58 | 71 | 222 | 13 |
| Geschieden | 2 268 | 22 | 49 | 53 | 58 | 57 | 187 | 263 | 328 | 1 202 | 48 |
| Wirtschaftsunterbereich ¹⁾ | | | | | | | | | | | |
| Land- und Forstwirtschaft; Fischerei | 379 | / | 21 | 25 | 20 | 15 | 52 | 84 | 83 | 66 | 8 |
| Bergbau und Verarbeitendes Gewerbe | 7 518 | 20 | 54 | 73 | 76 | 91 | 354 | 569 | 857 | 5 305 | 118 |
| Energie- und Wasserversorgung | 278 | / | / | / | / | / | 6 | 13 | 27 | 224 | / |
| Baugewerbe | 1 865 | 5 | 61 | 67 | 67 | 83 | 283 | 354 | 339 | 563 | 43 |
| Handel und Gastgewerbe | 4 781 | 27 | 161 | 226 | 216 | 223 | 698 | 828 | 779 | 1 510 | 113 |
| Verkehr und Nachrichten- übermittlung | 1 770 | / | 25 | 26 | 28 | 33 | 107 | 215 | 246 | 1 051 | 34 |
| Kredit- u. Versicherungsgewerbe | 1 086 | / | 15 | 19 | 19 | 17 | 51 | 72 | 101 | 772 | 14 |
| Grundstückswesen, Vermietung, wirtschaftliche Dienstleistungen | 2 398 | 26 | 88 | 68 | 74 | 78 | 263 | 343 | 362 | 1 028 | 68 |
| Öffentliche Verwaltung u.ä. | 2 829 | 7 | 11 | 15 | 15 | 13 | 64 | 125 | 267 | 1 976 | 335 |
| Öffentliche und private Dienst- leistungen (ohne öffentliche Verwaltung) | 6 886 | 121 | 126 | 182 | 215 | 223 | 678 | 833 | 1 080 | 3 255 | 173 |

*) Ergebnis der Unterstichprobe.

1) Klassifikation der Wirtschaftszweige, Ausgabe 2003 (WZ 2003), Tiefengliederung für den Mikrozensus (siehe Band 1).

Erwerbstätigkeit und Arbeitsbedingungen**25 Erwerbstätige im März 2004 nach Anzahl der tätigen Personen in der Arbeitsstätte und anderen ausgewählten Merkmalen ^{*)}**

1 000

| Gegenstand der Nachweisung | Ins- gesamt | Anzahl der tätigen Personen in der Arbeitsstätte | | | | | | | | | |
|--|----------------|--|-----|-----|-----|-----|--------|---------|---------|-------------------|---------------------|
| | | 1 | 2 | 3 | 4 | 5 | 6 - 10 | 11 - 19 | 20 - 49 | 50 und mehr | ohne An- gabe |
| noch I n s g e s a m t noch Abhängig Erwerbstätige ohne Auszubildende | | | | | | | | | | | |
| Art des Arbeitsvertrages | | | | | | | | | | | |
| Befristet | 2 466 | 15 | 33 | 43 | 51 | 50 | 187 | 301 | 344 | 1 181 | 261 |
| Unbefristet | 27 216 | 204 | 530 | 655 | 678 | 728 | 2 364 | 3 127 | 3 789 | 14 548 | 594 |
| Ohne Angabe | 109 | / | / | / | / | / | 5 | 8 | 9 | 22 | 54 |
| Art der ausgeübten Tätigkeit | | | | | | | | | | | |
| Vollzeit | 22 639 | 71 | 301 | 387 | 404 | 462 | 1 617 | 2 399 | 3 121 | 13 163 | 713 |
| Teilzeit | 7 152 | 150 | 262 | 315 | 328 | 317 | 939 | 1 037 | 1 021 | 2 587 | 195 |
| Mit Angabe eines allgemeinen Schulabschlusses zusammen | 27 768 | 201 | 524 | 645 | 691 | 738 | 2 415 | 3 197 | 3 889 | 14 690 | 777 |
| davon: | | | | | | | | | | | |
| Haupt-(Volks-)schulabschluss | 9 632 | 103 | 205 | 260 | 262 | 278 | 877 | 1 157 | 1 323 | 4 924 | 245 |
| Abschluss der allgemein- bildenden polytechnischen Oberschule in der ehem. DDR | 3 002 | 19 | 87 | 103 | 94 | 94 | 310 | 448 | 525 | 1 234 | 86 |
| Realschul- oder gleichwertiger Abschluss | 7 089 | 36 | 136 | 167 | 199 | 219 | 692 | 806 | 902 | 3 694 | 238 |
| Fachhoch-/Hochschulreife | 8 045 | 42 | 97 | 115 | 137 | 147 | 537 | 785 | 1 139 | 4 838 | 207 |
| Mit Angabe eines beruflichen Ausbildungs- bzw. Hochschul- abschlusses zusammen | 24 096 | 153 | 453 | 546 | 593 | 635 | 2 102 | 2 740 | 3 398 | 12 909 | 567 |
| davon: | | | | | | | | | | | |
| Berufliches Praktikum ²⁾ | 247 | / | / | 6 | 6 | 6 | 21 | 27 | 38 | 130 | 8 |
| Lehrausbildung ³⁾ | 16 461 | 111 | 354 | 433 | 467 | 505 | 1 610 | 2 002 | 2 269 | 8 293 | 416 |
| Meister-/Technikerausbildung, Fachschulabschluss ⁴⁾ | 2 185 | 12 | 36 | 41 | 51 | 53 | 181 | 232 | 289 | 1 238 | 51 |
| Abschluss der Fachschule in der ehem. DDR | 503 | / | 11 | 16 | 14 | 14 | 50 | 74 | 86 | 221 | 13 |
| Abschluss einer Verwaltungs- fachhochschule | 309 | - | / | / | / | / | 10 | 14 | 26 | 249 | / |
| Fachhochschulabschluss ⁵⁾ | 1 591 | 9 | 19 | 19 | 24 | 20 | 83 | 142 | 212 | 1 037 | 26 |
| Universitätsabschluss/ Promotion ⁶⁾ | 2 799 | 15 | 27 | 29 | 30 | 36 | 146 | 248 | 478 | 1 742 | 49 |
| Ausländische Erwerbstätige | | | | | | | | | | | |
| Zusammen | 2 928 | 177 | 115 | 109 | 94 | 92 | 243 | 331 | 346 | 1 338 | 82 |

*) Ergebnis der Unterstichprobe.

2) Einschl. Anlernausbildung.

3) Einschl. Berufsvorbereitungsjahr, berufsqualifizierender Abschluss an Berufsfach-/Kollegs Schulen, Abschluss einer einjährigen Schule des Gesundheitswesens.

4) Einschl. Abschluss einer 2- oder 3-jährigen Schule des Gesundheitswesens, Abschluss einer Fachakademie oder einer Berufsakademie.

5) Auch Ingenieurschulabschluss.

6) Wissenschaftliche Hochschule, auch Kunsthochschule.

Berufs- und Ausbildungspendler

26 Erwerbstätige sowie Schüler/Schülerinnen und Studierende im März 2004
nach Gemeindegrößenklassen und Pendlereigenschaft

1 000

| Gegenstand der Nachweisung | Ins- gesamt | Wohnsitzgemeinde hat ... bis unter ... Einwohner | | | | | | | | |
|---|----------------|--|---------------------|----------------------|-----------------------|-----------------------|------------------------|-------------------------|-------------------------|---------------------|
| | | Unter 2 000 | 2 000 - 5 000 | 5 000 - 10 000 | 10 000 - 20 000 | 20 000 - 50 000 | 50 000 - 100 000 | 100 000 - 200 000 | 200 000 - 500 000 | 500 000 und mehr |
| Erwerbstätige | | | | | | | | | | |
| Männlich | | | | | | | | | | |
| Zusammen | 19 681 | 1 402 | 1 990 | 2 277 | 2 949 | 3 578 | 1 672 | 1 353 | 1 683 | 2 776 |
| Mit Auskunft zum Pendler- verhalten | 17 205 | 1 232 | 1 739 | 1 994 | 2 599 | 3 143 | 1 467 | 1 198 | 1 493 | 2 341 |
| davon: | | | | | | | | | | |
| Innergemeindliche Pendler | 8 927 | 341 | 557 | 696 | 1 013 | 1 549 | 864 | 819 | 1 117 | 1 973 |
| Pendler zwischen Gemeinden des Landes | 7 121 | 748 | 1 052 | 1 141 | 1 367 | 1 370 | 531 | 316 | 324 | 271 |
| Pendler über die Landesgrenze zusammen | 1 158 | 143 | 129 | 158 | 219 | 224 | 71 | 64 | 53 | 97 |
| Ohne Angabe zur Lage der Arbeitsstätte bzw. Schule/Hochschule ¹⁾ | 2 158 | 140 | 207 | 239 | 306 | 379 | 183 | 138 | 163 | 403 |
| Weiblich | | | | | | | | | | |
| Zusammen | 15 978 | 1 070 | 1 572 | 1 802 | 2 359 | 2 877 | 1 345 | 1 120 | 1 454 | 2 378 |
| Mit Auskunft zum Pendler- verhalten | 14 172 | 952 | 1 397 | 1 599 | 2 105 | 2 570 | 1 191 | 1 007 | 1 305 | 2 047 |
| davon: | | | | | | | | | | |
| Innergemeindliche Pendler | 8 698 | 291 | 532 | 693 | 1 045 | 1 576 | 853 | 787 | 1 089 | 1 834 |
| Pendler zwischen Gemeinden des Landes | 4 884 | 592 | 802 | 826 | 937 | 882 | 306 | 185 | 191 | 162 |
| Pendler über die Landesgrenze zusammen | 590 | 68 | 62 | 80 | 124 | 112 | 33 | 35 | 26 | 51 |
| Ohne Angabe zur Lage der Arbeitsstätte bzw. Schule/Hochschule ¹⁾ | 1 689 | 106 | 158 | 186 | 237 | 290 | 145 | 107 | 139 | 320 |
| Insgesamt | | | | | | | | | | |
| Insgesamt | 35 659 | 2 472 | 3 563 | 4 079 | 5 308 | 6 455 | 3 018 | 2 474 | 3 137 | 5 154 |
| Mit Auskunft zum Pendler- verhalten | 31 377 | 2 184 | 3 135 | 3 593 | 4 704 | 5 713 | 2 658 | 2 205 | 2 798 | 4 388 |
| davon: | | | | | | | | | | |
| Innergemeindliche Pendler | 17 625 | 632 | 1 089 | 1 388 | 2 057 | 3 125 | 1 717 | 1 605 | 2 205 | 3 807 |
| Pendler zwischen Gemeinden des Landes | 12 004 | 1 341 | 1 855 | 1 967 | 2 304 | 2 253 | 837 | 501 | 514 | 433 |
| Pendler über die Landesgrenze zusammen | 1 748 | 211 | 192 | 238 | 343 | 335 | 104 | 99 | 78 | 148 |
| Ohne Angabe zur Lage der Arbeitsstätte bzw. Schule/Hochschule ¹⁾ | 3 848 | 245 | 366 | 425 | 543 | 670 | 328 | 246 | 302 | 723 |

1) Einschl. Personen, die nicht von der hiesigen Wohnung zur Arbeitsstätte bzw. Schule/Hochschule pendeln

Berufs- und Ausbildungspendler

26 Erwerbstätige sowie Schüler/Schülerinnen und Studierende im März 2004
nach Gemeindegrößenklassen und Pendlereigenschaft

1 000

| Gegenstand der Nachweisung | Ins- gesamt | Wohnsitzgemeinde hat ... bis unter ... Einwohner | | | | | | | | |
|----------------------------|----------------|--|---------------------|----------------------|-----------------------|-----------------------|------------------------|-------------------------|-------------------------|---------------------|
| | | Unter 2 000 | 2 000 - 5 000 | 5 000 - 10 000 | 10 000 - 20 000 | 20 000 - 50 000 | 50 000 - 100 000 | 100 000 - 200 000 | 200 000 - 500 000 | 500 000 und mehr |

Schüler/Schülerinnen, Studierende

Männlich

| | | | | | | | | | | |
|---|-------|-----|-----|-----|-------|-------|-----|-----|-----|-------|
| Zusammen | 7 498 | 509 | 730 | 831 | 1 123 | 1 350 | 659 | 558 | 704 | 1 034 |
| Mit Auskunft zum Pendler- verhalten | 6 310 | 423 | 598 | 687 | 941 | 1 135 | 561 | 488 | 625 | 851 |
| davon: | | | | | | | | | | |
| Innergemeindliche Pendler | 4 415 | 110 | 251 | 353 | 595 | 864 | 476 | 432 | 570 | 764 |
| Pendler zwischen Gemeinden des Landes | 1 743 | 299 | 332 | 314 | 317 | 245 | 76 | 46 | 46 | 68 |
| Pendler über die Landesgrenze zusammen | 152 | 14 | 15 | 20 | 30 | 27 | 9 | 10 | 9 | 18 |
| Ohne Angabe zur Lage der Arbeitsstätte bzw. Schule/Hochschule ¹⁾ | 1 028 | 69 | 107 | 121 | 155 | 181 | 85 | 63 | 70 | 177 |

Weiblich

| | | | | | | | | | | |
|---|-------|-----|-----|-----|-------|-------|-----|-----|-----|-------|
| Zusammen | 7 087 | 458 | 687 | 765 | 1 039 | 1 288 | 641 | 555 | 655 | 1 000 |
| Mit Auskunft zum Pendler- verhalten | 5 956 | 377 | 567 | 640 | 870 | 1 081 | 547 | 485 | 570 | 818 |
| davon: | | | | | | | | | | |
| Innergemeindliche Pendler | 4 190 | 101 | 230 | 318 | 559 | 826 | 463 | 437 | 521 | 735 |
| Pendler zwischen Gemeinden des Landes | 1 624 | 265 | 321 | 303 | 283 | 228 | 75 | 39 | 41 | 68 |
| Pendler über die Landesgrenze zusammen | 142 | 11 | 16 | 18 | 29 | 26 | 10 | 9 | 8 | 15 |
| Ohne Angabe zur Lage der Arbeitsstätte bzw. Schule/Hochschule ¹⁾ | 977 | 66 | 91 | 107 | 144 | 178 | 83 | 61 | 76 | 170 |

Insgesamt

| | | | | | | | | | | |
|---|--------|-----|-------|-------|-------|-------|-------|-------|-------|-------|
| Insgesamt | 14 585 | 967 | 1 417 | 1 596 | 2 162 | 2 638 | 1 299 | 1 113 | 1 360 | 2 033 |
| Mit Auskunft zum Pendler- verhalten | 12 266 | 800 | 1 165 | 1 326 | 1 812 | 2 216 | 1 108 | 973 | 1 196 | 1 669 |
| davon: | | | | | | | | | | |
| Innergemeindliche Pendler | 8 605 | 211 | 481 | 671 | 1 153 | 1 690 | 939 | 869 | 1 092 | 1 499 |
| Pendler zwischen Gemeinden des Landes | 3 367 | 564 | 653 | 617 | 600 | 473 | 151 | 86 | 88 | 136 |
| Pendler über die Landesgrenze zusammen | 294 | 26 | 31 | 38 | 59 | 53 | 19 | 19 | 16 | 33 |
| Ohne Angabe zur Lage der Arbeitsstätte bzw. Schule/Hochschule ¹⁾ | 2 005 | 135 | 198 | 228 | 299 | 359 | 168 | 125 | 146 | 348 |

1) Einschl. Personen, die nicht von der hiesigen Wohnung zur Arbeitsstätte bzw. Schule/Hochschule pendeln

Berufs- und Ausbildungspendler**27 Erwerbstätige sowie Schüler/Schülerinnen und Studierende im März 2004 nach Zeitaufwand für den
Hinweg zur Arbeitsstätte bzw. Schule/Hochschule sowie Erwerbstätige
nach Wirtschaftsbereichen und Stellung im Beruf**

1 000

| Wirtschaftsbereich ----- Stellung im Beruf ----- Schulart | Insgesamt | Darunter mit Auskunft zum Pen- dlerver- halten ¹⁾ | Zeitaufwand für den Hinweg von ... bis unter ... Minuten | | | | | Gleiches Grund- stück |
|---|-----------|--|--|---------|---------|----------------------|----------------|-----------------------------|
| | | | unter 10 | 10 - 30 | 30 - 60 | 1 Stunde und mehr | Ohne Angabe | |
| Erwerbstätige | | | | | | | | |
| Männlich | | | | | | | | |
| Land- und Forstwirtschaft; Fischerei | | | | | | | | |
| Selbstständige | 248 | 226 | 91 | 10 | / | / | 11 | 109 |
| Mithelfende Familienang. | 33 | 30 | 11 | / | / | - | / | 16 |
| Beamte | / | / | / | / | / | / | - | / |
| Angestellte ²⁾ | 59 | 52 | 17 | 22 | 8 | / | / | / |
| Arbeiter ³⁾ | 213 | 191 | 65 | 86 | 23 | / | 7 | 6 |
| Zusammen | 558 | 504 | 185 | 122 | 34 | 9 | 20 | 134 |
| Produzierendes Gewerbe | | | | | | | | |
| Selbstständige | 685 | 579 | 234 | 117 | 43 | 26 | 53 | 107 |
| Mithelfende Familienang. | 16 | 14 | 6 | / | / | / | / | / |
| Beamte | / | / | / | / | / | / | / | - |
| Angestellte ²⁾ | 2 695 | 2 362 | 410 | 1 117 | 538 | 168 | 115 | 14 |
| Arbeiter ³⁾ | 4 910 | 4 386 | 1 068 | 2 234 | 716 | 192 | 161 | 15 |
| Zusammen | 8 312 | 7 345 | 1 719 | 3 473 | 1 299 | 387 | 330 | 138 |
| Handel, Gastgewerbe und Verkehr | | | | | | | | |
| Selbstständige | 732 | 626 | 257 | 152 | 42 | 22 | 53 | 98 |
| Mithelfende Familienang. | 31 | 25 | 11 | 5 | / | / | / | 5 |
| Beamte | 131 | 117 | 15 | 54 | 29 | 15 | / | / |
| Angestellte ²⁾ | 1 788 | 1 553 | 290 | 715 | 341 | 111 | 76 | 20 |
| Arbeiter ³⁾ | 1 584 | 1 401 | 317 | 690 | 250 | 72 | 63 | 9 |
| Zusammen | 4 267 | 3 722 | 890 | 1 617 | 663 | 221 | 199 | 132 |
| Sonstige Dienstleistungen | | | | | | | | |
| Selbstständige | 1 075 | 891 | 290 | 242 | 85 | 36 | 83 | 154 |
| Mithelfende Familienang. | 15 | 12 | 5 | / | / | / | / | / |
| Beamte | 1 300 | 1 078 | 176 | 495 | 247 | 103 | 53 | 5 |
| Angestellte ²⁾ | 3 152 | 2 756 | 490 | 1 250 | 658 | 202 | 132 | 24 |
| Arbeiter ³⁾ | 1 003 | 896 | 236 | 425 | 145 | 34 | 38 | 18 |
| Zusammen | 6 545 | 5 634 | 1 197 | 2 416 | 1 135 | 376 | 306 | 204 |
| Zusammen | | | | | | | | |
| Selbstständige | 2 740 | 2 321 | 872 | 522 | 172 | 86 | 200 | 469 |
| Mithelfende Familienang. | 95 | 81 | 33 | 13 | / | / | / | 27 |
| Beamte | 1 441 | 1 205 | 193 | 553 | 278 | 118 | 57 | 6 |
| Angestellte ²⁾ | 7 695 | 6 723 | 1 206 | 3 104 | 1 545 | 484 | 324 | 61 |
| Arbeiter ³⁾ | 7 711 | 6 875 | 1 686 | 3 435 | 1 133 | 304 | 269 | 48 |
| Zusammen | 19 681 | 17 205 | 3 990 | 7 627 | 3 130 | 993 | 855 | 609 |

1) Nur Personen, die von der hiesigen Wohnung zur Arbeitsstätte bzw. Schule/Hochschule pendeln.

2) Einschl. Auszubildende in anerkannten kaufmännischen und technischen Ausbildungsberufen.

3) Einschl. Auszubildende in anerkannten gewerblichen Ausbildungsberufen.

Berufs- und Ausbildungspendler

**27 Erwerbstätige sowie Schüler/Schülerinnen und Studierende im März 2004 nach Zeitaufwand für den
Hinweg zur Arbeitsstätte bzw. Schule/Hochschule sowie Erwerbstätige
nach Wirtschaftsbereichen und Stellung im Beruf**

1 000

| Wirtschaftsbereich ----- Stellung im Beruf ----- Schulart | Insgesamt | Darunter mit Auskunft zum Pen- dlerver- halten ¹⁾ | Zeitaufwand für den Hinweg von ... bis unter ... Minuten | | | | | Gleiches Grund- stück |
|---|-----------|--|--|---------|---------|----------------------|----------------|-----------------------------|
| | | | unter 10 | 10 - 30 | 30 - 60 | 1 Stunde und mehr | Ohne Angabe | |

**Erwerbstätige
Weiblich**

Land- und Forstwirtschaft; Fischerei

| | | | | | | | | |
|-----------------------------|------------|------------|------------|-----------|-----------|----------|----------|-----------|
| Selbstständige | 41 | 37 | 15 | / | / | / | / | 16 |
| Mithelfende Familienang. | 104 | 97 | 37 | / | / | - | / | 54 |
| Beamtinnen | / | / | / | / | / | - | - | / |
| Angestellte ²⁾ | 47 | 42 | 17 | 16 | / | / | / | / |
| Arbeiterinnen ³⁾ | 81 | 74 | 30 | 31 | 7 | / | / | / |
| Zusammen | 274 | 251 | 100 | 52 | 11 | / | 9 | 77 |

Produzierendes Gewerbe

| | | | | | | | | |
|-----------------------------|--------------|--------------|------------|--------------|------------|-----------|-----------|-----------|
| Selbstständige | 82 | 71 | 28 | 13 | 5 | / | 6 | 18 |
| Mithelfende Familienang. | 55 | 48 | 24 | 6 | / | / | / | 15 |
| Beamtinnen | / | / | / | / | / | / | / | / |
| Angestellte ²⁾ | 1 509 | 1 330 | 349 | 628 | 216 | 51 | 57 | 30 |
| Arbeiterinnen ³⁾ | 1 025 | 923 | 310 | 455 | 99 | 15 | 31 | 13 |
| Zusammen | 2 674 | 2 375 | 710 | 1 102 | 322 | 68 | 97 | 76 |

Handel, Gastgewerbe und Verkehr

| | | | | | | | | |
|-----------------------------|--------------|--------------|--------------|--------------|------------|-----------|------------|------------|
| Selbstständige | 311 | 271 | 119 | 65 | 16 | 6 | 17 | 50 |
| Mithelfende Familienang. | 86 | 74 | 36 | 15 | / | / | / | 15 |
| Beamtinnen | 47 | 41 | 5 | 20 | 11 | / | / | / |
| Angestellte ²⁾ | 2 550 | 2 254 | 644 | 1 077 | 339 | 69 | 97 | 30 |
| Arbeiterinnen ³⁾ | 928 | 828 | 295 | 388 | 88 | 17 | 32 | 7 |
| Zusammen | 3 921 | 3 469 | 1 098 | 1 564 | 458 | 96 | 152 | 101 |

Sonstige Dienstleistungen

| | | | | | | | | |
|-----------------------------|--------------|--------------|--------------|--------------|--------------|------------|------------|------------|
| Selbstständige | 678 | 567 | 188 | 152 | 48 | 17 | 48 | 114 |
| Mithelfende Familienang. | 62 | 51 | 21 | 13 | / | / | / | 11 |
| Beamtinnen | 752 | 671 | 127 | 355 | 133 | 27 | 27 | / |
| Angestellte ²⁾ | 6 214 | 5 534 | 1 340 | 2 775 | 959 | 193 | 217 | 49 |
| Arbeiterinnen ³⁾ | 1 402 | 1 255 | 480 | 567 | 130 | 19 | 41 | 18 |
| Zusammen | 9 108 | 8 078 | 2 156 | 3 862 | 1 272 | 257 | 338 | 193 |

Zusammen

| | | | | | | | | |
|-----------------------------|---------------|---------------|--------------|--------------|--------------|------------|------------|------------|
| Selbstständige | 1 112 | 947 | 349 | 232 | 70 | 24 | 74 | 198 |
| Mithelfende Familienang. | 307 | 271 | 118 | 36 | 8 | / | 14 | 94 |
| Beamtinnen | 802 | 715 | 132 | 376 | 144 | 31 | 29 | / |
| Angestellte ²⁾ | 10 321 | 9 160 | 2 349 | 4 495 | 1 518 | 314 | 372 | 112 |
| Arbeiterinnen ³⁾ | 3 436 | 3 080 | 1 115 | 1 441 | 324 | 53 | 107 | 40 |
| Zusammen | 15 978 | 14 172 | 4 064 | 6 580 | 2 063 | 424 | 596 | 446 |

1) Nur Personen, die von der hiesigen Wohnung zur Arbeitsstätte bzw. Schule/Hochschule pendeln.

2) Einschl. Auszubildende in anerkannten kaufmännischen und technischen Ausbildungsberufen.

3) Einschl. Auszubildende in anerkannten gewerblichen Ausbildungsberufen.

Berufs- und Ausbildungspendler**27 Erwerbstätige sowie Schüler/Schülerinnen und Studierende im März 2004 nach Zeitaufwand für den
Hinweg zur Arbeitsstätte bzw. Schule/Hochschule sowie Erwerbstätige
nach Wirtschaftsbereichen und Stellung im Beruf**

1 000

| Wirtschaftsbereich ----- Stellung im Beruf ----- Schulart | Insgesamt | Darunter mit Auskunft zum Pen- dlerver- halten ¹⁾ | Zeitaufwand für den Hinweg von ... bis unter ... Minuten | | | | | Gleiches Grund- stück |
|---|-----------|--|--|---------|---------|----------------------|----------------|-----------------------------|
| | | | unter 10 | 10 - 30 | 30 - 60 | 1 Stunde und mehr | Ohne Angabe | |

Erwerbstätige**Insgesamt****Land- und Forstwirtschaft; Fischerei**

| | | | | | | | | |
|-------------------------------|------------|------------|------------|------------|-----------|-----------|-----------|------------|
| Selbstständige | 289 | 263 | 106 | 13 | / | / | 13 | 126 |
| Mithelfende Familienang. | 137 | 127 | 48 | / | / | - | / | 71 |
| Beamte/Beamtinnen | 6 | 5 | / | / | / | / | - | / |
| Angestellte ²⁾ | 107 | 94 | 34 | 37 | 11 | / | / | 6 |
| Arbeiter/-innen ³⁾ | 294 | 265 | 95 | 117 | 30 | 6 | 9 | 9 |
| Zusammen | 832 | 754 | 285 | 173 | 45 | 12 | 28 | 211 |

Produzierendes Gewerbe

| | | | | | | | | |
|-------------------------------|---------------|--------------|--------------|--------------|--------------|------------|------------|------------|
| Selbstständige | 767 | 650 | 261 | 130 | 48 | 27 | 60 | 125 |
| Mithelfende Familienang. | 72 | 62 | 30 | 9 | / | / | / | 17 |
| Beamte/Beamtinnen | 7 | 7 | / | / | / | / | / | / |
| Angestellte ²⁾ | 4 205 | 3 692 | 758 | 1 745 | 755 | 219 | 171 | 44 |
| Arbeiter/-innen ³⁾ | 5 935 | 5 309 | 1 378 | 2 689 | 814 | 208 | 192 | 27 |
| Zusammen | 10 986 | 9 720 | 2 429 | 4 575 | 1 621 | 455 | 427 | 214 |

Handel, Gastgewerbe und Verkehr

| | | | | | | | | |
|-------------------------------|--------------|--------------|--------------|--------------|--------------|------------|------------|------------|
| Selbstständige | 1 043 | 897 | 376 | 217 | 59 | 28 | 70 | 148 |
| Mithelfende Familienang. | 117 | 100 | 46 | 20 | 6 | / | 7 | 20 |
| Beamte/Beamtinnen | 178 | 158 | 20 | 74 | 39 | 18 | 6 | / |
| Angestellte ²⁾ | 4 338 | 3 807 | 933 | 1 792 | 680 | 180 | 173 | 50 |
| Arbeiter/-innen ³⁾ | 2 513 | 2 229 | 612 | 1 079 | 338 | 89 | 96 | 15 |
| Zusammen | 8 188 | 7 192 | 1 988 | 3 181 | 1 121 | 317 | 351 | 233 |

Sonstige Dienstleistungen

| | | | | | | | | |
|-------------------------------|---------------|---------------|--------------|--------------|--------------|------------|------------|------------|
| Selbstständige | 1 753 | 1 458 | 478 | 395 | 133 | 53 | 131 | 269 |
| Mithelfende Familienang. | 77 | 63 | 27 | 16 | / | / | / | 13 |
| Beamte/Beamtinnen | 2 052 | 1 749 | 303 | 850 | 380 | 130 | 80 | 6 |
| Angestellte ²⁾ | 9 366 | 8 289 | 1 829 | 4 025 | 1 617 | 395 | 349 | 73 |
| Arbeiter/-innen ³⁾ | 2 405 | 2 151 | 716 | 991 | 275 | 54 | 79 | 36 |
| Zusammen | 15 653 | 13 711 | 3 353 | 6 277 | 2 407 | 633 | 644 | 397 |

Insgesamt

| | | | | | | | | |
|-------------------------------|---------------|---------------|--------------|---------------|--------------|--------------|--------------|--------------|
| Selbstständige | 3 852 | 3 268 | 1 221 | 754 | 242 | 110 | 274 | 667 |
| Mithelfende Familienang. | 402 | 352 | 151 | 49 | 10 | / | 18 | 121 |
| Beamte/Beamtinnen | 2 242 | 1 919 | 325 | 929 | 422 | 149 | 87 | 7 |
| Angestellte ²⁾ | 18 016 | 15 883 | 3 555 | 7 599 | 3 063 | 798 | 696 | 173 |
| Arbeiter/-innen ³⁾ | 11 147 | 9 955 | 2 802 | 4 876 | 1 456 | 357 | 376 | 88 |
| Insgesamt | 35 659 | 31 377 | 8 054 | 14 207 | 5 194 | 1 417 | 1 451 | 1 055 |

1) Nur Personen, die von der hiesigen Wohnung zur Arbeitsstätte bzw. Schule/Hochschule pendeln.

2) Einschl. Auszubildende in anerkannten kaufmännischen und technischen Ausbildungsberufen.

3) Einschl. Auszubildende in anerkannten gewerblichen Ausbildungsberufen.

Berufs- und Ausbildungspendler

**27 Erwerbstätige sowie Schüler/Schülerinnen und Studierende im März 2004 nach Zeitaufwand für den
Hinweg zur Arbeitsstätte bzw. Schule/Hochschule sowie Erwerbstätige
nach Wirtschaftsbereichen und Stellung im Beruf**

1 000

| Wirtschaftsbereich ----- Stellung im Beruf ----- Schulart | Insgesamt | Darunter mit Auskunft zum Pen- dlerver- halten ¹⁾ | Zeitaufwand für den Hinweg von ... bis unter ... Minuten | | | | | Gleiches Grund- stück |
|---|-----------|--|--|---------|---------|----------------------|----------------|-----------------------------|
| | | | unter 10 | 10 - 30 | 30 - 60 | 1 Stunde und mehr | Ohne Angabe | |

Schüler/Schülerinnen, Studierende
Männlich

| | | | | | | | | |
|-------------------------------|-------|-------|-------|-------|-----|-----|-----|----|
| Zusammen ⁴⁾ | 7 498 | 6 310 | 1 910 | 3 126 | 897 | 237 | 124 | 16 |
| Darunter: | | | | | | | | |
| Allgemeinbild. Schulen | 5 037 | 4 432 | 1 650 | 2 302 | 371 | 30 | 72 | 7 |
| Berufsbildende Schulen | 2 408 | 1 850 | 254 | 812 | 519 | 205 | 52 | 9 |

Weiblich

| | | | | | | | | |
|-------------------------------|-------|-------|-------|-------|-----|-----|-----|----|
| Zusammen ⁴⁾ | 7 087 | 5 956 | 1 753 | 2 975 | 880 | 217 | 114 | 17 |
| Darunter: | | | | | | | | |
| Allgemeinbild. Schulen | 4 888 | 4 298 | 1 540 | 2 251 | 397 | 32 | 68 | 10 |
| Berufsbildende Schulen | 2 149 | 1 632 | 209 | 712 | 478 | 182 | 44 | 6 |

Insgesamt

| | | | | | | | | |
|-------------------------------|--------|--------|-------|-------|-------|-----|-----|----|
| Zusammen ⁴⁾ | 14 585 | 12 266 | 3 663 | 6 101 | 1 777 | 454 | 239 | 33 |
| Darunter: | | | | | | | | |
| Allgemeinbild. Schulen | 9 924 | 8 730 | 3 190 | 4 553 | 768 | 62 | 140 | 17 |
| Berufsbildende Schulen | 4 557 | 3 482 | 463 | 1 524 | 997 | 387 | 96 | 15 |

⁴⁾ Einschl. Ohne Angabe zur Art der besuchten Schule.

Berufs- und Ausbildungspendler

28 Erwerbstätige sowie Schüler/Studierende im März 2004 nach der Entfernung für den Hinweg zur Arbeitsstätte bzw. Schule/Hochschule sowie Erwerbstätige nach Wirtschaftsbereichen und Stellung im Beruf

1 000

| Wirtschaftsbereich ----- Stellung im Beruf ----- Schulart | Insgesamt | Darunter mit Auskunft zum Pen- dlerver- halten ¹⁾ | Entfernung für den Hinweg von ... bis unter ... km | | | | | Gleiches Grundstück |
|---|-----------|--|--|---------|---------|----------------|----------------|------------------------|
| | | | unter 10 | 10 - 25 | 25 - 50 | 50 und mehr | Ohne Angabe | |

**Erwerbstätige
Männlich**

Land- und Forstwirtschaft; Fischerei

| | | | | | | | | |
|--------------------------------|------------|------------|------------|-----------|-----------|-----------|-----------|------------|
| Selbstständige | 248 | 226 | 97 | / | / | / | 10 | 109 |
| Mithelfende Familienangehörige | 33 | 30 | 12 | / | - | - | / | 16 |
| Beamte | / | / | / | / | / | / | - | / |
| Angestellte ²⁾ | 59 | 52 | 25 | 14 | 6 | / | / | / |
| Arbeiter ³⁾ | 213 | 191 | 107 | 56 | 13 | / | 6 | 6 |
| Zusammen | 558 | 504 | 243 | 76 | 22 | 11 | 18 | 134 |

Produzierendes Gewerbe

| | | | | | | | | |
|--------------------------------|--------------|--------------|--------------|--------------|--------------|------------|------------|------------|
| Selbstständige | 685 | 579 | 287 | 75 | 34 | 29 | 47 | 107 |
| Mithelfende Familienangehörige | 16 | 14 | 8 | / | / | / | / | / |
| Beamte | / | / | / | / | / | / | - | - |
| Angestellte ²⁾ | 2 695 | 2 362 | 814 | 798 | 419 | 216 | 101 | 14 |
| Arbeiter ³⁾ | 4 910 | 4 386 | 1 979 | 1 502 | 547 | 206 | 138 | 15 |
| Zusammen | 8 312 | 7 345 | 3 089 | 2 378 | 1 002 | 452 | 286 | 138 |

Handel, Gastgewerbe und Verkehr

| | | | | | | | | |
|--------------------------------|--------------|--------------|--------------|--------------|------------|------------|------------|------------|
| Selbstständige | 732 | 626 | 341 | 83 | 32 | 25 | 47 | 98 |
| Mithelfende Familienangehörige | 31 | 25 | 15 | / | / | / | / | 5 |
| Beamte | 131 | 117 | 36 | 39 | 23 | 15 | / | / |
| Angestellte ²⁾ | 1 788 | 1 553 | 590 | 497 | 244 | 134 | 69 | 20 |
| Arbeiter ³⁾ | 1 584 | 1 401 | 629 | 450 | 180 | 76 | 58 | 9 |
| Zusammen | 4 267 | 3 722 | 1 611 | 1 071 | 478 | 250 | 180 | 132 |

Sonstige Dienstleistungen

| | | | | | | | | |
|--------------------------------|--------------|--------------|--------------|--------------|------------|------------|------------|------------|
| Selbstständige | 1 075 | 891 | 420 | 147 | 54 | 39 | 76 | 154 |
| Mithelfende Familienangehörige | 15 | 12 | 7 | / | / | / | / | / |
| Beamte | 1 300 | 1 078 | 393 | 326 | 184 | 122 | 48 | 5 |
| Angestellte ²⁾ | 3 152 | 2 756 | 1 117 | 839 | 434 | 223 | 118 | 24 |
| Arbeiter ³⁾ | 1 003 | 896 | 474 | 257 | 88 | 27 | 32 | 18 |
| Zusammen | 6 545 | 5 634 | 2 410 | 1 570 | 761 | 412 | 276 | 204 |

Zusammen

| | | | | | | | | |
|--------------------------------|---------------|---------------|--------------|--------------|--------------|--------------|------------|------------|
| Selbstständige | 2 740 | 2 321 | 1 144 | 309 | 123 | 95 | 181 | 469 |
| Mithelfende Familienangehörige | 95 | 81 | 42 | 6 | / | / | / | 27 |
| Beamte | 1 441 | 1 205 | 433 | 368 | 208 | 139 | 52 | 6 |
| Angestellte ²⁾ | 7 695 | 6 723 | 2 546 | 2 147 | 1 103 | 576 | 289 | 61 |
| Arbeiter ³⁾ | 7 711 | 6 875 | 3 189 | 2 264 | 827 | 313 | 234 | 48 |
| Zusammen | 19 681 | 17 205 | 7 354 | 5 094 | 2 263 | 1 124 | 760 | 609 |

1) Nur Personen, die von der hiesigen Wohnung zur Arbeitsstätte bzw. Schule/Hochschule pendeln.

2) Einschl. Auszubildende in anerkannten kaufmännischen und technischen Ausbildungsberufen.

3) Einschl. Auszubildende in anerkannten gewerblichen Ausbildungsberufen.

Berufs- und Ausbildungspendler

**28 Erwerbstätige sowie Schüler/Studierende im März 2004 nach der Entfernung für den Hinweg
zur Arbeitsstätte bzw. Schule/Hochschule sowie Erwerbstätige nach
Wirtschaftsbereichen und Stellung im Beruf**

1 000

| Wirtschaftsbereich ----- Stellung im Beruf ----- Schulart | Insgesamt | Darunter mit Auskunft zum Pen- dlerver- halten ¹⁾ | Entfernung für den Hinweg von ... bis unter ... km | | | | | Gleiches Grundstück |
|---|-----------|--|--|---------|---------|----------------|----------------|------------------------|
| | | | unter 10 | 10 - 25 | 25 - 50 | 50 und mehr | Ohne Angabe | |

**Erwerbstätige
Weiblich**

Land- und Forstwirtschaft; Fischerei

| | | | | | | | | |
|--------------------------------|------------|------------|------------|-----------|----------|----------|----------|-----------|
| Selbstständige | 41 | 37 | 17 | / | / | / | / | 16 |
| Mithelfende Familienangehörige | 104 | 97 | 39 | / | - | - | / | 54 |
| Beamtinnen | / | / | / | / | / | - | - | / |
| Angestellte ²⁾ | 47 | 42 | 24 | 9 | / | / | / | / |
| Arbeiterinnen ³⁾ | 81 | 74 | 47 | 18 | / | / | / | / |
| Zusammen | 274 | 251 | 128 | 29 | 8 | / | 7 | 77 |

Produzierendes Gewerbe

| | | | | | | | | |
|--------------------------------|--------------|--------------|--------------|------------|------------|-----------|-----------|-----------|
| Selbstständige | 82 | 71 | 35 | 7 | / | / | 6 | 18 |
| Mithelfende Familienangehörige | 55 | 48 | 27 | / | / | / | / | 15 |
| Beamtinnen | / | / | / | / | / | / | - | / |
| Angestellte ²⁾ | 1 509 | 1 330 | 634 | 419 | 149 | 48 | 50 | 30 |
| Arbeiterinnen ³⁾ | 1 025 | 923 | 558 | 253 | 60 | 12 | 29 | 13 |
| Zusammen | 2 674 | 2 375 | 1 255 | 683 | 213 | 61 | 87 | 76 |

Handel, Gastgewerbe und Verkehr

| | | | | | | | | |
|--------------------------------|--------------|--------------|--------------|------------|------------|-----------|------------|------------|
| Selbstständige | 311 | 271 | 157 | 34 | 10 | 6 | 15 | 50 |
| Mithelfende Familienangehörige | 86 | 74 | 44 | 9 | / | / | / | 15 |
| Beamtinnen | 47 | 41 | 15 | 15 | 6 | / | / | / |
| Angestellte ²⁾ | 2 550 | 2 254 | 1 221 | 648 | 206 | 61 | 89 | 30 |
| Arbeiterinnen ³⁾ | 928 | 828 | 541 | 194 | 44 | 12 | 29 | 7 |
| Zusammen | 3 921 | 3 469 | 1 979 | 899 | 268 | 83 | 139 | 101 |

Sonstige Dienstleistungen

| | | | | | | | | |
|--------------------------------|--------------|--------------|--------------|--------------|------------|------------|------------|------------|
| Selbstständige | 678 | 567 | 277 | 90 | 27 | 15 | 44 | 114 |
| Mithelfende Familienangehörige | 62 | 51 | 29 | 6 | / | / | / | 11 |
| Beamtinnen | 752 | 671 | 304 | 222 | 88 | 31 | 25 | / |
| Angestellte ²⁾ | 6 214 | 5 534 | 2 871 | 1 682 | 570 | 166 | 194 | 49 |
| Arbeiterinnen ³⁾ | 1 402 | 1 255 | 885 | 259 | 48 | 8 | 37 | 18 |
| Zusammen | 9 108 | 8 078 | 4 367 | 2 260 | 735 | 220 | 304 | 193 |

Zusammen

| | | | | | | | | |
|--------------------------------|---------------|---------------|--------------|--------------|--------------|------------|------------|------------|
| Selbstständige | 1 112 | 947 | 486 | 132 | 41 | 23 | 67 | 198 |
| Mithelfende Familienangehörige | 307 | 271 | 141 | 19 | / | / | 12 | 94 |
| Beamtinnen | 802 | 715 | 320 | 238 | 94 | 34 | 28 | / |
| Angestellte ²⁾ | 10 321 | 9 160 | 4 750 | 2 759 | 928 | 276 | 335 | 112 |
| Arbeiterinnen ³⁾ | 3 436 | 3 080 | 2 031 | 724 | 157 | 33 | 95 | 40 |
| Zusammen | 15 978 | 14 172 | 7 728 | 3 871 | 1 224 | 367 | 537 | 446 |

1) Nur Personen, die von der hiesigen Wohnung zur Arbeitsstätte bzw. Schule/Hochschule pendeln.

2) Einschl. Auszubildende in anerkannten kaufmännischen und technischen Ausbildungsberufen.

3) Einschl. Auszubildende in anerkannten gewerblichen Ausbildungsberufen.

Berufs- und Ausbildungspendler

**28 Erwerbstätige sowie Schüler/Studierende im März 2004 nach der Entfernung für den Hinweg
zur Arbeitsstätte bzw. Schule/Hochschule sowie Erwerbstätige nach
Wirtschaftsbereichen und Stellung im Beruf**

1 000

| Wirtschaftsbereich ----- Stellung im Beruf ----- Schulart | Insgesamt | Darunter mit Auskunft zum Pen- dlerver- halten ¹⁾ | Entfernung für den Hinweg von ... bis unter ... km | | | | | Gleiches Grundstück |
|---|-----------|--|--|---------|---------|----------------|----------------|------------------------|
| | | | unter 10 | 10 - 25 | 25 - 50 | 50 und mehr | Ohne Angabe | |

Erwerbstätige**Insgesamt****Land- und Forstwirtschaft; Fischerei**

| | | | | | | | | |
|--------------------------------|------------|------------|------------|------------|-----------|-----------|-----------|------------|
| Selbstständige | 289 | 263 | 114 | 6 | / | / | 12 | 126 |
| Mithelfende Familienangehörige | 137 | 127 | 51 | / | - | - | / | 71 |
| Beamte/Beamtinnen | 6 | 5 | / | / | / | / | - | / |
| Angestellte ²⁾ | 107 | 94 | 50 | 23 | 9 | / | / | 6 |
| Arbeiter/-innen ³⁾ | 294 | 265 | 154 | 73 | 17 | 5 | 8 | 9 |
| Zusammen | 832 | 754 | 371 | 105 | 30 | 13 | 25 | 211 |

Produzierendes Gewerbe

| | | | | | | | | |
|--------------------------------|---------------|--------------|--------------|--------------|--------------|------------|------------|------------|
| Selbstständige | 767 | 650 | 322 | 82 | 37 | 31 | 53 | 125 |
| Mithelfende Familienangehörige | 72 | 62 | 35 | / | / | / | / | 17 |
| Beamte/Beamtinnen | 7 | 7 | / | / | / | / | - | / |
| Angestellte ²⁾ | 4 205 | 3 692 | 1 448 | 1 217 | 568 | 263 | 151 | 44 |
| Arbeiter/-innen ³⁾ | 5 935 | 5 309 | 2 537 | 1 754 | 607 | 217 | 166 | 27 |
| Zusammen | 10 986 | 9 720 | 4 344 | 3 061 | 1 215 | 513 | 374 | 214 |

Handel, Gastgewerbe und Verkehr

| | | | | | | | | |
|--------------------------------|--------------|--------------|--------------|--------------|------------|------------|------------|------------|
| Selbstständige | 1 043 | 897 | 498 | 117 | 42 | 31 | 62 | 148 |
| Mithelfende Familienangehörige | 117 | 100 | 59 | 11 | / | / | 6 | 20 |
| Beamte/Beamtinnen | 178 | 158 | 51 | 54 | 29 | 18 | 7 | / |
| Angestellte ²⁾ | 4 338 | 3 807 | 1 811 | 1 144 | 449 | 195 | 158 | 50 |
| Arbeiter/-innen ³⁾ | 2 513 | 2 229 | 1 171 | 644 | 224 | 88 | 87 | 15 |
| Zusammen | 8 188 | 7 192 | 3 590 | 1 970 | 747 | 333 | 319 | 233 |

Sonstige Dienstleistungen

| | | | | | | | | |
|--------------------------------|---------------|---------------|--------------|--------------|--------------|------------|------------|------------|
| Selbstständige | 1 753 | 1 458 | 697 | 237 | 81 | 54 | 121 | 269 |
| Mithelfende Familienangehörige | 77 | 63 | 37 | 7 | / | / | / | 13 |
| Beamte/Beamtinnen | 2 052 | 1 749 | 697 | 548 | 272 | 153 | 73 | 6 |
| Angestellte ²⁾ | 9 366 | 8 289 | 3 988 | 2 521 | 1 004 | 389 | 313 | 73 |
| Arbeiter/-innen ³⁾ | 2 405 | 2 151 | 1 358 | 516 | 136 | 35 | 69 | 36 |
| Zusammen | 15 653 | 13 711 | 6 777 | 3 830 | 1 496 | 632 | 579 | 397 |

Insgesamt

| | | | | | | | | |
|--------------------------------|---------------|---------------|---------------|--------------|--------------|--------------|--------------|--------------|
| Selbstständige | 3 852 | 3 268 | 1 630 | 441 | 164 | 118 | 248 | 667 |
| Mithelfende Familienangehörige | 402 | 352 | 182 | 24 | 6 | / | 16 | 121 |
| Beamte/Beamtinnen | 2 242 | 1 919 | 753 | 606 | 302 | 173 | 79 | 7 |
| Angestellte ²⁾ | 18 016 | 15 883 | 7 297 | 4 906 | 2 031 | 852 | 624 | 173 |
| Arbeiter/-innen ³⁾ | 11 147 | 9 955 | 5 220 | 2 988 | 984 | 346 | 330 | 88 |
| Insgesamt | 35 659 | 31 377 | 15 081 | 8 966 | 3 487 | 1 491 | 1 297 | 1 055 |

1) Nur Personen, die von der hiesigen Wohnung zur Arbeitsstätte bzw. Schule/Hochschule pendeln.

2) Einschl. Auszubildende in anerkannten kaufmännischen und technischen Ausbildungsberufen.

3) Einschl. Auszubildende in anerkannten gewerblichen Ausbildungsberufen.

Berufs- und Ausbildungspendler

**28 Erwerbstätige sowie Schüler/Studierende im März 2004 nach der Entfernung für den Hinweg
zur Arbeitsstätte bzw. Schule/Hochschule sowie Erwerbstätige nach
Wirtschaftsbereichen und Stellung im Beruf**

1 000

| Wirtschaftsbereich ----- Stellung im Beruf ----- Schulart | Insgesamt | Darunter mit Auskunft zum Pen- dlerver- halten ¹⁾ | Entfernung für den Hinweg von ... bis unter ... km | | | | | Gleiches Grundstück |
|---|-----------|--|--|---------|---------|----------------|----------------|------------------------|
| | | | unter 10 | 10 - 25 | 25 - 50 | 50 und mehr | Ohne Angabe | |

Schüler/Schülerinnen, Studierende

| | | | | | | | | |
|--------------------------------|--------|------------------|-------|-------|-----|-----|-----|----|
| | | Männlich | | | | | | |
| Zusammen ⁴⁾ | 7 498 | 6 310 | 4 459 | 1 185 | 372 | 174 | 104 | 16 |
| Darunter: | | | | | | | | |
| Allgemeinbildende Schulen | 5 037 | 4 432 | 3 704 | 598 | 58 | 6 | 59 | 7 |
| Berufsbildende Schulen | 2 408 | 1 850 | 741 | 580 | 311 | 165 | 44 | 9 |
| | | Weiblich | | | | | | |
| Zusammen ⁴⁾ | 7 087 | 5 956 | 4 249 | 1 125 | 325 | 148 | 93 | 17 |
| Darunter: | | | | | | | | |
| Allgemeinbildende Schulen | 4 888 | 4 298 | 3 552 | 617 | 57 | 9 | 53 | 10 |
| Berufsbildende Schulen | 2 149 | 1 632 | 684 | 503 | 265 | 137 | 38 | 6 |
| | | Insgesamt | | | | | | |
| Insgesamt ⁴⁾ | 14 585 | 12 266 | 8 708 | 2 310 | 697 | 321 | 196 | 33 |
| Darunter: | | | | | | | | |
| Allgemeinbildende Schulen | 9 924 | 8 730 | 7 256 | 1 215 | 115 | 15 | 112 | 17 |
| Berufsbildende Schulen | 4 557 | 3 482 | 1 425 | 1 082 | 576 | 302 | 82 | 15 |

1) Nur Personen, die von der hiesigen Wohnung zur Arbeitsstätte bzw. Schule/Hochschule pendeln.

4) Einschl. Ohne Angabe zur Art der besuchten Schule.

Berufs- und Ausbildungspendler

29 Erwerbstätige sowie Schüler/Schülerinnen und Studierende im März 2004 nach dem für die längste Strecke benutzten Verkehrsmittel zur Arbeitsstätte bzw. Schule/Hochschule sowie Erwerbstätige nach Wirtschaftsbereichen und Stellung im Beruf

1 000

| Wirtschafts- bereich Stellung im Beruf Schulart | Ins- gesamt | Dar. mit Auskunft zum Pendler- ver- halten ¹⁾ | Für die längste Strecke benutztes Verkehrsmittel | | | | | | | | | | Gleiches Grund- stück |
|---|----------------|---|--|------------------------------------|----------------|------------------------------|---------------------------|----------------------------------|--------------|--------|----------------|----------------|-----------------------------|
| | | | Bus | U-/S- Bahn, Straßen- bahn | Eisen- bahn | PKW, und zwar | | Motor- rad, Moped, Mofa | Fahr- rad | zu Fuß | Sons- tiges | Ohne Angabe | |
| | | | | | | Selbst- fahrer/ -innen | Mit- fahrer/ -innen | | | | | | |
| Erwerbstätige | | | | | | | | | | | | | |
| Männlich | | | | | | | | | | | | | |
| Land- und Forstwirtschaft; Fischerei | | | | | | | | | | | | | |
| Selbstständige | 248 | 226 | / | / | / | 28 | / | - | / | 61 | 9 | 14 | 109 |
| Mithelfende Familienang. | 33 | 30 | - | - | - | / | - | - | / | 8 | / | / | 16 |
| Beamte | / | / | - | - | / | / | - | - | / | / | - | - | / |
| Angestellte ²⁾ | 59 | 52 | / | / | / | 38 | / | / | / | 5 | / | / | / |
| Arbeiter ³⁾ | 213 | 191 | 8 | / | / | 105 | 8 | 8 | 24 | 18 | / | 6 | 6 |
| Zusammen | 558 | 504 | 10 | / | / | 176 | 9 | 9 | 30 | 94 | 13 | 22 | 134 |
| Produzierendes Gewerbe | | | | | | | | | | | | | |
| Selbstständige | 685 | 579 | / | / | / | 294 | / | / | 8 | 107 | 10 | 45 | 107 |
| Mithelfende Familienang. | 16 | 14 | / | / | - | / | / | / | / | / | / | / | / |
| Beamte | / | / | - | / | / | / | - | - | - | / | / | - | - |
| Angestellte ²⁾ | 2 695 | 2 362 | 50 | 88 | 47 | 1 773 | 47 | 27 | 119 | 83 | 8 | 108 | 14 |
| Arbeiter ³⁾ | 4 910 | 4 386 | 154 | 105 | 45 | 3 042 | 197 | 120 | 290 | 230 | 27 | 161 | 15 |
| Zusammen | 8 312 | 7 345 | 205 | 197 | 92 | 5 116 | 247 | 148 | 417 | 423 | 46 | 315 | 138 |
| Handel, Gastgewerbe und Verkehr | | | | | | | | | | | | | |
| Selbstständige | 732 | 626 | / | 5 | / | 316 | / | / | 14 | 123 | 10 | 49 | 98 |
| Mithelfende Familienang. | 31 | 25 | / | / | / | 8 | / | / | / | 6 | / | / | 5 |
| Beamte | 131 | 117 | / | 9 | 15 | 75 | / | / | 7 | / | / | / | / |
| Angestellte ²⁾ | 1 788 | 1 553 | 49 | 99 | 34 | 1 062 | 29 | 20 | 71 | 89 | 8 | 72 | 20 |
| Arbeiter ³⁾ | 1 584 | 1 401 | 58 | 72 | 25 | 906 | 41 | 33 | 89 | 90 | 13 | 66 | 9 |
| Zusammen | 4 267 | 3 722 | 113 | 186 | 76 | 2 366 | 76 | 56 | 181 | 311 | 31 | 193 | 132 |
| Sonstige Dienstleistungen | | | | | | | | | | | | | |
| Selbstständige | 1 075 | 891 | 7 | 20 | 6 | 460 | 6 | / | 27 | 123 | 11 | 76 | 154 |
| Mithelfende Familienang. | 15 | 12 | / | / | - | / | / | / | / | / | / | / | / |
| Beamte | 1 300 | 1 078 | 20 | 55 | 40 | 747 | 14 | 7 | 85 | 50 | / | 55 | 5 |
| Angestellte ²⁾ | 3 152 | 2 756 | 93 | 243 | 93 | 1 723 | 35 | 26 | 211 | 165 | 7 | 132 | 24 |
| Arbeiter ³⁾ | 1 003 | 896 | 84 | 61 | 14 | 455 | 29 | 22 | 83 | 85 | 8 | 37 | 18 |
| Zusammen | 6 545 | 5 634 | 204 | 380 | 153 | 3 389 | 85 | 58 | 406 | 425 | 29 | 301 | 204 |
| Zusammen | | | | | | | | | | | | | |
| Selbstständige | 2 740 | 2 321 | 12 | 28 | 9 | 1 097 | 12 | / | 52 | 415 | 40 | 184 | 469 |
| Mithelfende Familienang. | 95 | 81 | / | / | / | 19 | / | / | / | 19 | / | 6 | 27 |
| Beamte | 1 441 | 1 205 | 22 | 64 | 55 | 829 | 15 | 8 | 91 | 54 | / | 59 | 6 |
| Angestellte ²⁾ | 7 695 | 6 723 | 194 | 430 | 174 | 4 596 | 111 | 74 | 404 | 342 | 24 | 313 | 61 |
| Arbeiter ³⁾ | 7 711 | 6 875 | 304 | 243 | 87 | 4 507 | 275 | 184 | 484 | 423 | 50 | 270 | 48 |
| Zusammen | 19 681 | 17 205 | 532 | 767 | 324 | 11 048 | 417 | 270 | 1 035 | 1 253 | 119 | 832 | 609 |

1) Nur Personen, die von der hiesigen Wohnung zur Arbeitsstätte bzw. Schule/Hochschule pendeln.

2) Einschl. Auszubildende in anerkannten kaufmännischen und technischen Ausbildungsberufen.

3) Einschl. Auszubildende in anerkannten gewerblichen Ausbildungsberufen.

Berufs- und Ausbildungspendler

29 Erwerbstätige sowie Schüler/Schülerinnen und Studierende im März 2004 nach dem für die längste Strecke benutzten Verkehrsmittel zur Arbeitsstätte bzw. Schule/Hochschule sowie Erwerbstätige nach Wirtschaftsbereichen und Stellung im Beruf

1 000

| Wirtschafts- bereich Stellung im Beruf Schulart | Ins- gesamt | Dar. mit Auskunft zum Pendler- ver- halten ¹⁾ | Für die längste Strecke benutztes Verkehrsmittel | | | | | | | | | | Gleiches Grund- stück |
|---|----------------|---|--|------------------------------------|----------------|------------------------------|---------------------------|----------------------------------|--------------|--------|----------------|----------------|-----------------------------|
| | | | Bus | U-/S- Bahn, Straßen- bahn | Eisen- bahn | PKW, und zwar | | Motor- rad, Moped, Mofa | Fahr- rad | zu Fuß | Sons- tiges | Ohne Angabe | |
| | | | | | | Selbst- fahrer/ -innen | Mit- fahrer/ -innen | | | | | | |
| Erwerbstätige | | | | | | | | | | | | | |
| Weiblich | | | | | | | | | | | | | |
| Land- und Forstwirtschaft; Fischerei | | | | | | | | | | | | | |
| Selbstständige | 41 | 37 | - | - | / | 6 | / | - | / | 11 | / | / | 16 |
| Mithelfende Familienang. | 104 | 97 | - | - | / | / | / | - | / | 29 | / | / | 54 |
| Beamtinnen | / | / | - | - | / | / | - | - | / | - | - | - | / |
| Angestellte ²⁾ | 47 | 42 | / | / | / | 24 | / | - | / | 5 | / | / | / |
| Arbeiterinnen ³⁾ | 81 | 74 | / | / | / | 33 | / | / | 15 | 10 | / | / | / |
| Zusammen | 274 | 251 | / | / | / | 66 | 7 | / | 21 | 55 | / | 11 | 77 |
| Produzierendes Gewerbe | | | | | | | | | | | | | |
| Selbstständige | 82 | 71 | / | / | / | 25 | / | / | / | 14 | / | 7 | 18 |
| Mithelfende Familienang. | 55 | 48 | / | / | - | 10 | / | - | / | 13 | / | / | 15 |
| Beamtinnen | / | / | - | / | / | / | - | - | / | / | - | / | / |
| Angestellte ²⁾ | 1 509 | 1 330 | 47 | 72 | 21 | 854 | 47 | / | 78 | 111 | / | 62 | 30 |
| Arbeiterinnen ³⁾ | 1 025 | 923 | 67 | 33 | 8 | 471 | 82 | 7 | 84 | 122 | / | 35 | 13 |
| Zusammen | 2 674 | 2 375 | 115 | 107 | 29 | 1 362 | 133 | 11 | 164 | 261 | 8 | 108 | 76 |
| Handel, Gastgewerbe und Verkehr | | | | | | | | | | | | | |
| Selbstständige | 311 | 271 | / | / | / | 117 | 7 | / | 9 | 60 | / | 17 | 50 |
| Mithelfende Familienang. | 86 | 74 | / | / | / | 21 | 7 | / | / | 21 | / | / | 15 |
| Beamtinnen | 47 | 41 | / | / | / | 24 | / | / | / | / | - | / | / |
| Angestellte ²⁾ | 2 550 | 2 254 | 156 | 187 | 40 | 1 227 | 67 | 9 | 179 | 251 | 6 | 102 | 30 |
| Arbeiterinnen ³⁾ | 928 | 828 | 78 | 62 | 10 | 364 | 36 | / | 94 | 133 | / | 36 | 7 |
| Zusammen | 3 921 | 3 469 | 242 | 258 | 55 | 1 752 | 119 | 15 | 286 | 467 | 13 | 163 | 101 |
| Sonstige Dienstleistungen | | | | | | | | | | | | | |
| Selbstständige | 678 | 567 | 8 | 21 | / | 246 | 6 | / | 21 | 91 | 8 | 46 | 114 |
| Mithelfende Familienang. | 62 | 51 | / | / | / | 17 | / | - | / | 10 | / | / | 11 |
| Beamtinnen | 752 | 671 | 16 | 44 | 15 | 470 | 17 | / | 42 | 35 | / | 29 | / |
| Angestellte ²⁾ | 6 214 | 5 534 | 296 | 486 | 115 | 3 212 | 133 | 15 | 471 | 512 | 11 | 234 | 49 |
| Arbeiterinnen ³⁾ | 1 402 | 1 255 | 168 | 102 | 15 | 402 | 64 | 9 | 168 | 254 | 9 | 46 | 18 |
| Zusammen | 9 108 | 8 078 | 489 | 655 | 150 | 4 348 | 223 | 25 | 704 | 902 | 29 | 360 | 193 |
| Zusammen | | | | | | | | | | | | | |
| Selbstständige | 1 112 | 947 | 13 | 26 | / | 393 | 14 | / | 31 | 177 | 14 | 74 | 198 |
| Mithelfende Familienang. | 307 | 271 | / | / | / | 51 | 16 | / | 7 | 74 | / | 18 | 94 |
| Beamtinnen | 802 | 715 | 18 | 49 | 19 | 496 | 17 | / | 45 | 36 | / | 32 | / |
| Angestellte ²⁾ | 10 321 | 9 160 | 500 | 746 | 177 | 5 317 | 249 | 28 | 732 | 879 | 20 | 399 | 112 |
| Arbeiterinnen ³⁾ | 3 436 | 3 080 | 316 | 199 | 34 | 1 270 | 186 | 22 | 361 | 519 | 14 | 119 | 40 |
| Zusammen | 15 978 | 14 172 | 850 | 1 023 | 236 | 7 527 | 482 | 52 | 1 175 | 1 685 | 54 | 642 | 446 |

1) Nur Personen, die von der hiesigen Wohnung zur Arbeitsstätte bzw. Schule/Hochschule pendeln.

2) Einschl. Auszubildende in anerkannten kaufmännischen und technischen Ausbildungsberufen.

3) Einschl. Auszubildende in anerkannten gewerblichen Ausbildungsberufen.

Berufs- und Ausbildungspendler

29 Erwerbstätige sowie Schüler/Schülerinnen und Studierende im März 2004 nach dem für die längste Strecke benutzten Verkehrsmittel zur Arbeitsstätte bzw. Schule/Hochschule sowie Erwerbstätige nach Wirtschaftsbereichen und Stellung im Beruf

1 000

| Wirtschafts- bereich Stellung im Beruf Schulart | Ins- gesamt | Dar. mit Auskunft zum Pendler- ver- halten ¹⁾ | Für die längste Strecke benutztes Verkehrsmittel | | | | | | | | | | Gleiches Grund- stück |
|---|----------------|---|--|------------------------------------|----------------|------------------------------|---------------------------|----------------------------------|--------------|--------|----------------|----------------|-----------------------------|
| | | | Bus | U-/S- Bahn, Straßen- bahn | Eisen- bahn | PKW, und zwar | | Motor- rad, Moped, Mofa | Fahr- rad | zu Fuß | Sons- tiges | Ohne Angabe | |
| | | | | | | Selbst- fahrer/ -innen | Mit- fahrer/ -innen | | | | | | |
| Erwerbstätige | | | | | | | | | | | | | |
| Insgesamt | | | | | | | | | | | | | |
| Land- und Forstwirtschaft; Fischerei | | | | | | | | | | | | | |
| Selbstständige | 289 | 263 | / | / | / | 34 | / | - | / | 73 | 10 | 17 | 126 |
| Mithelfende Familienang. | 137 | 127 | - | - | / | 5 | / | - | / | 37 | / | 6 | 71 |
| Beamte/Beamtinnen | 6 | 5 | - | - | / | / | - | - | / | / | - | - | / |
| Angestellte ²⁾ | 107 | 94 | / | / | / | 61 | / | / | 7 | 11 | / | / | 6 |
| Arbeiter/-innen ³⁾ | 294 | 265 | 12 | 6 | / | 137 | 12 | 10 | 39 | 28 | / | 8 | 9 |
| Zusammen | 832 | 754 | 14 | 7 | / | 242 | 16 | 10 | 51 | 148 | 17 | 33 | 211 |
| Produzierendes Gewerbe | | | | | | | | | | | | | |
| Selbstständige | 767 | 650 | / | 5 | / | 318 | / | / | 10 | 121 | 11 | 53 | 125 |
| Mithelfende Familienang. | 72 | 62 | / | / | - | 15 | / | / | / | 16 | / | / | 17 |
| Beamte/Beamtinnen | 7 | 7 | - | / | / | / | - | - | / | / | / | / | / |
| Angestellte ²⁾ | 4 205 | 3 692 | 97 | 159 | 68 | 2 627 | 94 | 31 | 197 | 193 | 11 | 170 | 44 |
| Arbeiter/-innen ³⁾ | 5 935 | 5 309 | 220 | 139 | 53 | 3 513 | 278 | 127 | 373 | 352 | 30 | 196 | 27 |
| Zusammen | 10 986 | 9 720 | 321 | 304 | 122 | 6 478 | 380 | 159 | 582 | 684 | 54 | 423 | 214 |
| Handel, Gastgewerbe und Verkehr | | | | | | | | | | | | | |
| Selbstständige | 1 043 | 897 | 8 | 8 | / | 433 | 10 | / | 23 | 183 | 13 | 67 | 148 |
| Mithelfende Familienang. | 117 | 100 | / | / | / | 29 | 9 | / | / | 28 | / | 7 | 20 |
| Beamte/Beamtinnen | 178 | 158 | / | 13 | 18 | 99 | / | / | 9 | / | / | 7 | / |
| Angestellte ²⁾ | 4 338 | 3 807 | 205 | 286 | 74 | 2 289 | 96 | 29 | 250 | 340 | 15 | 173 | 50 |
| Arbeiter/-innen ³⁾ | 2 513 | 2 229 | 137 | 134 | 35 | 1 269 | 78 | 38 | 183 | 223 | 15 | 102 | 15 |
| Zusammen | 8 188 | 7 192 | 355 | 444 | 130 | 4 119 | 195 | 71 | 467 | 778 | 45 | 356 | 233 |
| Sonstige Dienstleistungen | | | | | | | | | | | | | |
| Selbstständige | 1 753 | 1 458 | 15 | 41 | 10 | 706 | 11 | / | 48 | 215 | 20 | 122 | 269 |
| Mithelfende Familienang. | 77 | 63 | / | / | / | 21 | / | / | / | 12 | / | 6 | 13 |
| Beamte/Beamtinnen | 2 052 | 1 749 | 36 | 99 | 55 | 1 217 | 30 | 8 | 126 | 84 | / | 84 | 6 |
| Angestellte ²⁾ | 9 366 | 8 289 | 390 | 730 | 209 | 4 935 | 168 | 41 | 682 | 677 | 18 | 366 | 73 |
| Arbeiter/-innen ³⁾ | 2 405 | 2 151 | 252 | 164 | 29 | 857 | 93 | 31 | 251 | 339 | 17 | 84 | 36 |
| Zusammen | 15 653 | 13 711 | 693 | 1 035 | 303 | 7 737 | 307 | 82 | 1 111 | 1 327 | 58 | 662 | 397 |
| Insgesamt | | | | | | | | | | | | | |
| Selbstständige | 3 852 | 3 268 | 25 | 54 | 13 | 1 490 | 26 | / | 83 | 592 | 54 | 258 | 667 |
| Mithelfende Familienang. | 402 | 352 | / | / | / | 70 | 19 | / | 10 | 93 | 7 | 24 | 121 |
| Beamte/Beamtinnen | 2 242 | 1 919 | 40 | 113 | 74 | 1 325 | 32 | 9 | 136 | 90 | / | 91 | 7 |
| Angestellte ²⁾ | 18 016 | 15 883 | 694 | 1 176 | 351 | 9 913 | 360 | 102 | 1 136 | 1 221 | 44 | 712 | 173 |
| Arbeiter/-innen ³⁾ | 11 147 | 9 955 | 620 | 443 | 120 | 5 777 | 461 | 205 | 845 | 942 | 64 | 390 | 88 |
| Insgesamt | 35 659 | 31 377 | 1 383 | 1 790 | 559 | 18 575 | 899 | 322 | 2 210 | 2 937 | 173 | 1 474 | 1 055 |

1) Nur Personen, die von der hiesigen Wohnung zur Arbeitsstätte bzw. Schule/Hochschule pendeln.

2) Einschl. Auszubildende in anerkannten kaufmännischen und technischen Ausbildungsberufen.

3) Einschl. Auszubildende in anerkannten gewerblichen Ausbildungsberufen.

Berufs- und Ausbildungspendler

29 Erwerbstätige sowie Schüler/Schülerinnen und Studierende im März 2004 nach dem für die längste Strecke benutzten Verkehrsmittel zur Arbeitsstätte bzw. Schule/Hochschule sowie Erwerbstätige nach Wirtschaftsbereichen und Stellung im Beruf

1 000

| Wirtschafts- bereich —— Stellung im Beruf —— Schulart | Ins- gesamt | Dar. mit Auskunft zum Pendler- ver- halten ¹⁾ | Für die längste Strecke benutztes Verkehrsmittel | | | | | | | | | Gleiches Grund- stück | |
|---|----------------|---|--|------------------------------------|----------------|------------------------------|---------------------------|----------------------------------|--------------|--------|----------------|-----------------------------|----------------|
| | | | Bus | U-/S- Bahn, Straßen- bahn | Eisen- bahn | PKW, und zwar | | Motor- rad, Moped, Mofa | Fahr- rad | zu Fuß | Sons- tiges | | Ohne Angabe |
| | | | | | | Selbst- fahrer/ -innen | Mit- fahrer/ -innen | | | | | | |

Schüler/Schülerinnen, Studierende
Männlich

| | | | | | | | | | | | | | |
|-------------------------------|-------|-------|-------|-----|-----|-----|-----|----|-----|-------|----|-----|----|
| Zusammen ⁴⁾ | 7 498 | 6 310 | 1 871 | 567 | 226 | 624 | 279 | 67 | 830 | 1 647 | 30 | 152 | 16 |
| Darunter: | | | | | | | | | | | | | |
| Allgemeinbildende Schulen | 5 037 | 4 432 | 1 545 | 248 | 61 | 44 | 212 | 28 | 651 | 1 518 | 24 | 93 | 7 |
| Berufsbildende Schulen | 2 408 | 1 850 | 320 | 316 | 165 | 574 | 66 | 38 | 173 | 126 | 6 | 58 | 9 |

Weiblich

| | | | | | | | | | | | | | |
|-------------------------------|-------|-------|-------|-----|-----|-----|-----|----|-----|-------|----|-----|----|
| Zusammen ⁴⁾ | 7 087 | 5 956 | 1 908 | 583 | 229 | 493 | 270 | 21 | 678 | 1 600 | 18 | 139 | 17 |
| Darunter: | | | | | | | | | | | | | |
| Allgemeinbildende Schulen | 4 888 | 4 298 | 1 565 | 253 | 77 | 49 | 219 | 12 | 534 | 1 479 | 11 | 87 | 10 |
| Berufsbildende Schulen | 2 149 | 1 632 | 339 | 327 | 149 | 439 | 50 | 9 | 141 | 118 | 6 | 49 | 6 |

Insgesamt

| | | | | | | | | | | | | | |
|-------------------------------|--------|--------|-------|-------|-----|-------|-----|----|-------|-------|----|-----|----|
| Zusammen ⁴⁾ | 14 585 | 12 266 | 3 779 | 1 151 | 455 | 1 117 | 549 | 88 | 1 507 | 3 247 | 48 | 291 | 33 |
| Darunter: | | | | | | | | | | | | | |
| Allgemeinbildende Schulen | 9 924 | 8 730 | 3 109 | 501 | 138 | 93 | 432 | 40 | 1 185 | 2 997 | 36 | 180 | 17 |
| Berufsbildende Schulen | 4 557 | 3 482 | 659 | 643 | 313 | 1 013 | 116 | 48 | 314 | 244 | 12 | 107 | 15 |

1) Nur Personen, die von der hiesigen Wohnung zur Arbeitsstätte bzw. Schule/Hochschule pendeln.

4) Einschl. Ohne Angabe zur Art der besuchten Schule.

Berufs- und Ausbildungspendler

30 Erwerbstätige im März 2004 nach Gemeindegrößenklassen, Entfernung für den Hinweg und dem für die längste Wegstrecke benutzten Verkehrsmittel zur Arbeitsstätte

1 000

| Gemeinde- größenklasse | Ins- gesamt | Dar. mit Auskunft zum Pendler- verhalten ¹⁾ | Für die längste Strecke benutztes Verkehrsmittel | | | | | | | | | Gleiches Grund- stück | |
|------------------------------|----------------|--|--|-------------------------------------|----------------|------------------------------|---------------------------|----------------------------------|---------|--------|----------------|-----------------------------|----------------|
| | | | Bus | U-/S- Bahn, Straßen- bahn, | Eisen- bahn | PKW, und zwar | | Motor- rad, Moped, Mofa | Fahrrad | zu Fuß | Sons- tiges | | Ohne Angabe |
| | | | | | | Selbst- fahrer/ -innen | Mit- fahrer/ -innen | | | | | | |
| Entfernung für den Hinweg | | | | | | | | | | | | | |

Erwerbstätige
Männlich

Unter 10 000

| | | | | | | | | | | | | | |
|------------------------|-------|-------|-----|----|----|-------|-----|----|-----|-----|----|-----|-----|
| Einwohn.zus. | 5 669 | 4 965 | 104 | 40 | 90 | 3 444 | 143 | 79 | 195 | 353 | 47 | 216 | 254 |
| Darunter: | | | | | | | | | | | | | |
| Unter 10 km | 1 699 | 1 699 | 26 | / | 7 | 981 | 47 | 49 | 183 | 352 | 22 | 28 | - |
| 10 - 25 km | 1 590 | 1 590 | 49 | 13 | 20 | 1 389 | 58 | 25 | 11 | / | 10 | 15 | - |
| 25 - 50 km | 805 | 805 | 20 | 18 | 30 | 697 | 23 | / | / | - | / | 7 | - |
| 50 km u. mehr | 421 | 421 | 7 | / | 33 | 348 | 15 | / | - | - | 9 | / | - |
| Ohne Angabe | 195 | 195 | / | / | / | 29 | / | / | / | / | / | 160 | - |
| Gleiches Grundstück | 254 | 254 | - | - | - | - | - | - | - | - | - | - | 254 |

10 000 - 20 000

| | | | | | | | | | | | | | |
|------------------------|-------|-------|----|----|----|-------|----|----|-----|-----|----|-----|----|
| Einwohn.zus. | 2 949 | 2 599 | 56 | 50 | 60 | 1 752 | 69 | 43 | 148 | 194 | 18 | 115 | 94 |
| Darunter: | | | | | | | | | | | | | |
| Unter 10 km | 1 020 | 1 020 | 17 | / | / | 579 | 27 | 29 | 140 | 193 | 9 | 16 | - |
| 10 - 25 km | 801 | 801 | 26 | 27 | 16 | 681 | 23 | 11 | 8 | - | / | 6 | - |
| 25 - 50 km | 391 | 391 | 9 | 16 | 19 | 328 | 11 | / | / | - | / | / | - |
| 50 km u. mehr | 191 | 191 | / | / | 20 | 152 | 8 | / | - | - | / | / | - |
| Ohne Angabe | 102 | 102 | / | / | / | 13 | / | / | / | / | / | 86 | - |
| Gleiches Grundstück | 94 | 94 | - | - | - | - | - | - | - | - | - | - | 94 |

20 000 - 50 000

| | | | | | | | | | | | | | |
|------------------------|-------|-------|----|----|----|-------|----|----|-----|-----|----|-----|----|
| Einwohn.zus. | 3 578 | 3 143 | 78 | 71 | 64 | 2 097 | 74 | 54 | 216 | 237 | 20 | 141 | 93 |
| Darunter: | | | | | | | | | | | | | |
| Unter 10 km | 1 417 | 1 417 | 39 | 8 | / | 823 | 34 | 38 | 205 | 236 | 11 | 20 | - |
| 10 - 25 km | 864 | 864 | 30 | 36 | 14 | 726 | 21 | 14 | 11 | - | / | 9 | - |
| 25 - 50 km | 443 | 443 | 7 | 21 | 27 | 369 | 12 | / | / | - | / | / | - |
| 50 km u. mehr | 204 | 204 | / | 5 | 18 | 166 | 5 | / | - | - | / | / | - |
| Ohne Angabe | 123 | 123 | / | / | / | 13 | / | - | - | / | / | 107 | - |
| Gleiches Grundstück | 93 | 93 | - | - | - | - | - | - | - | - | - | - | 93 |

50 000 - 100 000

| | | | | | | | | | | | | | |
|------------------------|-------|-------|----|----|----|-----|----|----|-----|-----|---|----|----|
| Einwohn.zus. | 1 672 | 1 467 | 57 | 29 | 31 | 950 | 39 | 26 | 109 | 117 | 8 | 60 | 40 |
| Darunter: | | | | | | | | | | | | | |
| Unter 10 km | 758 | 758 | 42 | 6 | / | 439 | 20 | 18 | 103 | 116 | / | 8 | - |
| 10 - 25 km | 354 | 354 | 11 | 14 | 6 | 293 | 12 | 7 | 6 | - | / | / | - |
| 25 - 50 km | 168 | 168 | / | 6 | 9 | 144 | / | / | / | - | / | / | - |
| 50 km u. mehr | 89 | 89 | / | / | 15 | 66 | / | - | - | - | / | / | - |
| Ohne Angabe | 58 | 58 | / | / | / | 8 | / | / | / | / | / | 49 | - |
| Gleiches Grundstück | 40 | 40 | - | - | - | - | - | - | - | - | - | - | 40 |

1) Nur Personen, die von der hiesigen Wohnung zur Arbeitsstätte pendeln.

Berufs- und Ausbildungspendler

30 Erwerbstätige im März 2004 nach Gemeindegrößenklassen, Entfernung für den Hinweg und dem für die längste Wegstrecke benutzten Verkehrsmittel zur Arbeitsstätte

1 000

| Gemeinde- größenklasse Entfernung für den Hinweg | Ins- gesamt | Dar. mit Auskunft zum Pendler- verhalten ¹⁾ | Für die längste Strecke benutztes Verkehrsmittel | | | | | | | | | | Gleiches Grund- stück |
|---|----------------|--|--|-------------------------------------|----------------|------------------------------|---------------------------|----------------------------------|---------|--------|----------------|----------------|-----------------------------|
| | | | Bus | U-/S- Bahn, Straßen- bahn, | Eisen- bahn | PKW, und zwar | | Motor- rad, Moped, Mofa | Fahrrad | zu Fuß | Sons- tiges | Ohne Angabe | |
| | | | | | | Selbst- fahrer/ -innen | Mit- fahrer/ -innen | | | | | | |
| noch Erwerbstätige noch Männlich | | | | | | | | | | | | | |
| 100 000 - 200 000 | | | | | | | | | | | | | |
| Einwohn.zus. | 1 353 | 1 198 | 68 | 39 | 22 | 740 | 27 | 20 | 99 | 96 | 6 | 53 | 29 |
| Darunter: | | | | | | | | | | | | | |
| Unter 10 km | 654 | 654 | 47 | 19 | / | 358 | 13 | 13 | 93 | 96 | / | 8 | - |
| 10 - 25 km | 290 | 290 | 18 | 13 | / | 232 | 7 | 6 | 6 | - | / | / | - |
| 25 - 50 km | 118 | 118 | / | / | 7 | 98 | / | / | / | - | / | / | - |
| 50 km u. mehr | 61 | 61 | / | / | 8 | 47 | / | / | - | - | / | / | - |
| Ohne Angabe | 46 | 46 | / | / | / | / | / | - | / | / | / | 40 | - |
| Gleiches Grundstück | 29 | 29 | - | - | - | - | - | - | - | - | - | - | 29 |
| 200 000 - 500 000 | | | | | | | | | | | | | |
| Einwohn.zus. | 1 683 | 1 493 | 81 | 98 | 29 | 889 | 33 | 22 | 120 | 107 | 8 | 71 | 36 |
| Darunter: | | | | | | | | | | | | | |
| Unter 10 km | 776 | 776 | 51 | 57 | / | 406 | 14 | 13 | 111 | 107 | 6 | 9 | - |
| 10 - 25 km | 399 | 399 | 26 | 32 | 6 | 304 | 10 | 8 | 8 | / | / | / | - |
| 25 - 50 km | 132 | 132 | / | 6 | 9 | 109 | / | / | / | - | / | / | - |
| 50 km u. mehr | 81 | 81 | / | / | 13 | 60 | / | / | - | - | / | / | - |
| Ohne Angabe | 69 | 69 | / | / | / | 9 | / | / | / | / | / | 57 | - |
| Gleiches Grundstück | 36 | 36 | - | - | - | - | - | - | - | - | - | - | 36 |
| 500 000 u. mehr | | | | | | | | | | | | | |
| Einwohn.zus. | 2 776 | 2 341 | 90 | 441 | 28 | 1 176 | 32 | 26 | 147 | 149 | 13 | 175 | 65 |
| Darunter: | | | | | | | | | | | | | |
| Unter 10 km | 1 029 | 1 029 | 57 | 191 | / | 450 | 14 | 14 | 130 | 149 | 7 | 15 | - |
| 10 - 25 km | 796 | 796 | 29 | 206 | 6 | 506 | 13 | 10 | 17 | / | / | 7 | - |
| 25 - 50 km | 206 | 206 | / | 38 | 9 | 149 | / | / | / | - | / | / | - |
| 50 km u. mehr | 78 | 78 | / | / | 11 | 57 | / | / | - | - | / | / | - |
| Ohne Angabe | 167 | 167 | / | / | - | 14 | / | / | / | / | / | 150 | - |
| Gleiches Grundstück | 65 | 65 | - | - | - | - | - | - | - | - | - | - | 65 |
| Insgesamt | 19 681 | 17 205 | 532 | 767 | 324 | 11 048 | 417 | 270 | 1 035 | 1 253 | 119 | 832 | 609 |
| Darunter: | | | | | | | | | | | | | |
| Unter 10 km | 7 354 | 7 354 | 279 | 291 | 23 | 4 036 | 169 | 175 | 964 | 1 248 | 64 | 105 | - |
| 10 - 25 km | 5 094 | 5 094 | 190 | 341 | 73 | 4 131 | 143 | 81 | 67 | / | 22 | 47 | - |
| 25 - 50 km | 2 263 | 2 263 | 45 | 110 | 109 | 1 894 | 63 | 12 | / | - | 10 | 19 | - |
| 50 km u. mehr | 1 124 | 1 124 | 15 | 22 | 118 | 897 | 38 | / | - | - | 20 | 13 | - |
| Ohne Angabe | 760 | 760 | / | / | / | 90 | / | / | / | / | / | 649 | - |
| Gleiches Grundstück | 609 | 609 | - | - | - | - | - | - | - | - | - | - | 609 |

1) Nur Personen, die von der hiesigen Wohnung zur Arbeitsstätte pendeln.

Berufs- und Ausbildungspendler

30 Erwerbstätige im März 2004 nach Gemeindegrößenklassen, Entfernung für den Hinweg und dem für die längste Wegstrecke benutzten Verkehrsmittel zur Arbeitsstätte

1 000

| Gemeinde- größenklasse | Ins- gesamt | Dar. mit Auskunft zum Pendler- verhalten ¹⁾ | Für die längste Strecke benutztes Verkehrsmittel | | | | | | | | | Gleiches Grund- stück | |
|------------------------------|----------------|--|--|-------------------------------------|----------------|------------------------------|---------------------------|----------------------------------|---------|--------|----------------|-----------------------------|----------------|
| | | | Bus | U-/S- Bahn, Straßen- bahn, | Eisen- bahn | PKW, und zwar | | Motor- rad, Moped, Mofa | Fahrrad | zu Fuß | Sons- tiges | | Ohne Angabe |
| | | | | | | Selbst- fahrer/ -innen | Mit- fahrer/ -innen | | | | | | |
| Entfernung für den Hinweg | | | | | | | | | | | | | |

Erwerbstätige
Weiblich

Unter 10 000

| | | | | | | | | | | | | | |
|------------------------|-------|-------|-----|----|----|-------|-----|----|-----|-----|----|-----|-----|
| Einwohn.zus. | 4 444 | 3 947 | 122 | 40 | 64 | 2 501 | 156 | 14 | 246 | 441 | 16 | 163 | 185 |
| Darunter: | | | | | | | | | | | | | |
| Unter 10 km | 1 750 | 1 750 | 47 | 5 | 7 | 890 | 71 | 10 | 240 | 440 | 11 | 28 | - |
| 10 - 25 km | 1 293 | 1 293 | 60 | 18 | 18 | 1 110 | 60 | / | 5 | - | / | 13 | - |
| 25 - 50 km | 457 | 457 | 12 | 14 | 20 | 388 | 18 | / | - | - | / | / | - |
| 50 km u. mehr | 135 | 135 | / | / | 19 | 104 | 6 | - | - | - | / | / | - |
| Ohne Angabe | 128 | 128 | / | / | / | 9 | / | / | / | / | / | 116 | - |
| Gleiches Grundstück | 185 | 185 | - | - | - | - | - | - | - | - | - | - | 185 |

10 000 - 20 000

| | | | | | | | | | | | | | |
|------------------------|-------|-------|----|----|----|-------|----|---|-----|-----|---|----|----|
| Einwohn.zus. | 2 359 | 2 105 | 74 | 54 | 37 | 1 242 | 75 | 7 | 182 | 268 | 8 | 85 | 73 |
| Darunter: | | | | | | | | | | | | | |
| Unter 10 km | 1 086 | 1 086 | 37 | 9 | / | 529 | 39 | 5 | 177 | 267 | 6 | 15 | - |
| 10 - 25 km | 610 | 610 | 30 | 28 | 13 | 499 | 27 | / | / | - | / | 5 | - |
| 25 - 50 km | 210 | 210 | 5 | 15 | 12 | 167 | 7 | - | / | - | / | / | - |
| 50 km u. mehr | 58 | 58 | / | / | 10 | 42 | / | - | - | - | / | / | - |
| Ohne Angabe | 68 | 68 | / | / | / | / | - | - | / | / | / | 63 | - |
| Gleiches Grundstück | 73 | 73 | - | - | - | - | - | - | - | - | - | - | 73 |

20 000 - 50 000

| | | | | | | | | | | | | | |
|------------------------|-------|-------|-----|----|----|-------|----|----|-----|-----|---|-----|----|
| Einwohn. zus. | 2 877 | 2 570 | 128 | 78 | 50 | 1 413 | 99 | 11 | 267 | 343 | 9 | 105 | 67 |
| Darunter: | | | | | | | | | | | | | |
| Unter 10 km | 1 520 | 1 520 | 83 | 12 | 6 | 721 | 60 | 9 | 261 | 342 | 6 | 19 | - |
| 10 - 25 km | 606 | 606 | 39 | 42 | 14 | 467 | 28 | / | 6 | - | / | 6 | - |
| 25 - 50 km | 235 | 235 | 5 | 21 | 20 | 178 | 8 | / | / | - | / | / | - |
| 50 km u. mehr | 57 | 57 | / | / | 10 | 42 | / | / | - | - | / | / | - |
| Ohne Angabe | 85 | 85 | / | / | / | / | / | - | / | / | - | 78 | - |
| Gleiches Grundstück | 67 | 67 | - | - | - | - | - | - | - | - | - | - | 67 |

50 000 - 100 000

| | | | | | | | | | | | | | |
|------------------------|-------|-------|-----|----|----|-----|----|---|-----|-----|---|----|----|
| Einwohn.zus. | 1 345 | 1 191 | 105 | 39 | 19 | 617 | 41 | 6 | 118 | 163 | / | 50 | 29 |
| Darunter: | | | | | | | | | | | | | |
| Unter 10 km | 779 | 779 | 83 | 16 | / | 356 | 27 | 5 | 116 | 163 | / | 8 | - |
| 10 - 25 km | 234 | 234 | 19 | 18 | / | 180 | 9 | / | / | - | / | / | - |
| 25 - 50 km | 78 | 78 | / | / | 6 | 60 | / | / | / | - | / | / | - |
| 50 km u. mehr | 31 | 31 | / | / | 7 | 20 | / | / | - | - | / | / | - |
| Ohne Angabe | 42 | 42 | / | / | / | / | - | - | - | / | / | 39 | - |
| Gleiches Grundstück | 29 | 29 | - | - | - | - | - | - | - | - | - | - | 29 |

1) Nur Personen, die von der hiesigen Wohnung zur Arbeitsstätte pendeln.

Berufs- und Ausbildungspendler

30 Erwerbstätige im März 2004 nach Gemeindegrößenklassen, Entfernung für den Hinweg und dem für die längste Wegstrecke benutzten Verkehrsmittel zur Arbeitsstätte

1 000

| Gemeinde- größenklasse Entfernung für den Hinweg | Ins- gesamt | Dar. mit Auskunft zum Pendler- verhalten ¹⁾ | Für die längste Strecke benutztes Verkehrsmittel | | | | | | | | | | Gleiches Grund- stück | |
|---|----------------|--|--|-------------------------------------|----------------|------------------------------|---------------------------|----------------------------------|---------|--------|----------------|----------------|-----------------------------|--|
| | | | Bus | U-/S- Bahn, Straßen- bahn, | Eisen- bahn | PKW, und zwar | | Motor- rad, Moped, Mofa | Fahrrad | zu Fuß | Sons- tiges | Ohne Angabe | | |
| | | | | | | Selbst- fahrer/ -innen | Mit- fahrer/ -innen | | | | | | | |
| noch Erwerbstätige noch Weiblich | | | | | | | | | | | | | | |
| 100 000 - 200 000 | | | | | | | | | | | | | | |
| Einwohn.zus. | 1 120 | 1 007 | 134 | 63 | 18 | 461 | 32 | / | 95 | 130 | / | 41 | 24 | |
| Darunter: | | | | | | | | | | | | | | |
| Unter 10 km | 670 | 670 | 109 | 40 | / | 263 | 20 | / | 91 | 130 | / | 7 | - | |
| 10 - 25 km | 198 | 198 | 23 | 18 | / | 137 | 9 | / | / | / | / | / | - | |
| 25 - 50 km | 57 | 57 | / | / | 6 | 43 | / | / | - | - | - | / | - | |
| 50 km u. mehr | 23 | 23 | / | / | 5 | 15 | / | - | - | - | / | - | - | |
| Ohne Angabe | 35 | 35 | / | / | - | / | / | - | / | - | - | 32 | - | |
| Gleiches Grundstück | 24 | 24 | - | - | - | - | - | - | - | - | - | - | 24 | |
| 200 000 - 500 000 | | | | | | | | | | | | | | |
| Einwohn.zus. | 1 454 | 1 305 | 144 | 176 | 24 | 574 | 37 | / | 121 | 139 | 6 | 56 | 24 | |
| Darunter: | | | | | | | | | | | | | | |
| Unter 10 km | 845 | 845 | 108 | 125 | / | 315 | 24 | / | 116 | 139 | 5 | 8 | - | |
| 10 - 25 km | 285 | 285 | 33 | 44 | 5 | 185 | 9 | / | / | - | / | / | - | |
| 25 - 50 km | 68 | 68 | / | 5 | 7 | 50 | / | - | / | - | / | / | - | |
| 50 km u. mehr | 35 | 35 | / | / | 10 | 21 | / | - | - | - | / | / | - | |
| Ohne Angabe | 49 | 49 | / | / | / | / | / | - | / | / | - | 44 | - | |
| Gleiches Grundstück | 24 | 24 | - | - | - | - | - | - | - | - | - | - | 24 | |
| 500 000 u. mehr | | | | | | | | | | | | | | |
| Einwohn.zus. | 2 378 | 2 047 | 144 | 572 | 24 | 721 | 42 | 5 | 146 | 200 | 6 | 142 | 45 | |
| Darunter: | | | | | | | | | | | | | | |
| Unter 10 km | 1 078 | 1 078 | 93 | 269 | / | 336 | 23 | / | 135 | 200 | / | 13 | - | |
| 10 - 25 km | 646 | 646 | 45 | 266 | 6 | 295 | 16 | / | 11 | - | / | 6 | - | |
| 25 - 50 km | 119 | 119 | / | 32 | 9 | 70 | / | / | / | - | / | / | - | |
| 50 km u. mehr | 28 | 28 | / | / | 7 | 17 | / | - | - | - | / | / | - | |
| Ohne Angabe | 131 | 131 | / | / | / | / | / | - | / | / | / | 122 | - | |
| Gleiches Grundstück | 45 | 45 | - | - | - | - | - | - | - | - | - | - | 45 | |
| Insgesamt | 15 978 | 14 172 | 850 | 1 023 | 236 | 7 527 | 482 | 52 | 1 175 | 1 685 | 54 | 642 | 446 | |
| Darunter: | | | | | | | | | | | | | | |
| Unter 10 km | 7 728 | 7 728 | 560 | 477 | 22 | 3 411 | 265 | 39 | 1 136 | 1 680 | 39 | 99 | - | |
| 10 - 25 km | 3 871 | 3 871 | 249 | 434 | 65 | 2 873 | 158 | 11 | 36 | / | 8 | 37 | - | |
| 25 - 50 km | 1 224 | 1 224 | 32 | 97 | 80 | 957 | 43 | / | / | - | / | 10 | - | |
| 50 km u. mehr | 367 | 367 | / | 11 | 68 | 261 | 13 | / | - | - | / | / | - | |
| Ohne Angabe | 537 | 537 | / | / | / | 26 | / | / | / | / | / | 492 | - | |
| Gleiches Grundstück | 446 | 446 | - | - | - | - | - | - | - | - | - | - | 446 | |

1) Nur Personen, die von der hiesigen Wohnung zur Arbeitsstätte pendeln.

Berufs- und Ausbildungspendler

30 Erwerbstätige im März 2004 nach Gemeindegrößenklassen, Entfernung für den Hinweg und dem für die längste Wegstrecke benutzten Verkehrsmittel zur Arbeitsstätte

1 000

| Gemeinde- größenklasse | Ins- gesamt | Dar. mit Auskunft zum Pendler- verhalten ¹⁾ | Für die längste Strecke benutztes Verkehrsmittel | | | | | | | | | Gleiches Grund- stück | |
|------------------------------|----------------|--|--|-------------------------------------|----------------|------------------------------|---------------------------|----------------------------------|---------|--------|----------------|-----------------------------|----------------|
| | | | Bus | U-/S- Bahn, Straßen- bahn, | Eisen- bahn | PKW, und zwar | | Motor- rad, Moped, Mofa | Fahrrad | zu Fuß | Sons- tiges | | Ohne Angabe |
| | | | | | | Selbst- fahrer/ -innen | Mit- fahrer/ -innen | | | | | | |
| Entfernung für den Hinweg | | | | | | | | | | | | | |

Erwerbstätige
Insgesamt

Unter 10 000

| | | | | | | | | | | | | | |
|------------------------|--------|-------|-----|----|-----|-------|-----|----|-----|-----|----|-----|-----|
| Einwohn.zus. | 10 113 | 8 912 | 225 | 80 | 154 | 5 945 | 299 | 93 | 441 | 795 | 63 | 379 | 438 |
| Darunter: | | | | | | | | | | | | | |
| Unter 10 km | 3 449 | 3 449 | 74 | 10 | 13 | 1 871 | 118 | 59 | 424 | 791 | 33 | 56 | - |
| 10 - 25 km | 2 883 | 2 883 | 109 | 31 | 39 | 2 499 | 118 | 28 | 16 | / | 13 | 29 | - |
| 25 - 50 km | 1 262 | 1 262 | 32 | 32 | 50 | 1 085 | 41 | / | / | - | 6 | 12 | - |
| 50 km u. mehr | 556 | 556 | 9 | 7 | 51 | 452 | 20 | / | - | - | 10 | 7 | - |
| Ohne Angabe | 323 | 323 | / | / | / | 37 | / | / | / | / | / | 276 | - |
| Gleiches Grundstück | 438 | 438 | - | - | - | - | - | - | - | - | - | - | 438 |

10 000 - 20 000

| | | | | | | | | | | | | | |
|------------------------|-------|-------|-----|-----|----|-------|-----|----|-----|-----|----|-----|-----|
| Einwohn. zus. | 5 308 | 4 704 | 130 | 104 | 97 | 2 994 | 144 | 50 | 331 | 462 | 26 | 201 | 167 |
| Darunter: | | | | | | | | | | | | | |
| Unter 10 km | 2 106 | 2 106 | 54 | 13 | 6 | 1 109 | 66 | 34 | 317 | 461 | 15 | 31 | - |
| 10 - 25 km | 1 411 | 1 411 | 56 | 55 | 29 | 1 180 | 49 | 13 | 13 | - | / | 12 | - |
| 25 - 50 km | 601 | 601 | 14 | 32 | 31 | 495 | 18 | / | / | - | / | 6 | - |
| 50 km u. mehr | 250 | 250 | / | / | 30 | 194 | 10 | / | - | - | / | / | - |
| Ohne Angabe | 170 | 170 | / | / | / | 16 | / | / | / | / | / | 149 | - |
| Gleiches Grundstück | 167 | 167 | - | - | - | - | - | - | - | - | - | - | 167 |

20 000 - 50 000

| | | | | | | | | | | | | | |
|------------------------|-------|-------|-----|-----|-----|-------|-----|----|-----|-----|----|-----|-----|
| Einwohn. zus. | 6 455 | 5 713 | 206 | 149 | 114 | 3 509 | 173 | 64 | 483 | 579 | 29 | 247 | 160 |
| Darunter: | | | | | | | | | | | | | |
| Unter 10 km | 2 937 | 2 937 | 122 | 20 | 10 | 1 544 | 94 | 46 | 465 | 578 | 18 | 39 | - |
| 10 - 25 km | 1 470 | 1 470 | 68 | 78 | 28 | 1 193 | 50 | 16 | 17 | - | 6 | 15 | - |
| 25 - 50 km | 678 | 678 | 12 | 42 | 47 | 547 | 21 | / | / | - | / | 5 | - |
| 50 km u. mehr | 261 | 261 | / | 8 | 29 | 209 | 7 | / | - | - | / | / | - |
| Ohne Angabe | 207 | 207 | / | / | / | 17 | / | - | / | / | / | 185 | - |
| Gleiches Grundstück | 160 | 160 | - | - | - | - | - | - | - | - | - | - | 160 |

50 000 - 100 000

| | | | | | | | | | | | | | |
|------------------------|-------|-------|-----|----|----|-------|----|----|-----|-----|----|-----|----|
| Einwohn.zus. | 3 018 | 2 658 | 162 | 68 | 50 | 1 567 | 80 | 32 | 227 | 279 | 13 | 110 | 69 |
| Darunter: | | | | | | | | | | | | | |
| Unter 10 km | 1 537 | 1 537 | 124 | 22 | / | 795 | 47 | 23 | 219 | 279 | 9 | 16 | - |
| 10 - 25 km | 587 | 587 | 30 | 32 | 11 | 473 | 20 | 7 | 8 | - | / | / | - |
| 25 - 50 km | 245 | 245 | 5 | 10 | 15 | 204 | 7 | / | / | - | / | / | - |
| 50 km u. mehr | 120 | 120 | / | / | 22 | 86 | 5 | / | - | - | / | / | - |
| Ohne Angabe | 100 | 100 | / | / | / | 9 | / | / | / | / | / | 87 | - |
| Gleiches Grundstück | 69 | 69 | - | - | - | - | - | - | - | - | - | - | 69 |

1) Nur Personen, die von der hiesigen Wohnung zur Arbeitsstätte pendeln.

Berufs- und Ausbildungspendler

30 Erwerbstätige im März 2004 nach Gemeindegrößenklassen, Entfernung für den Hinweg und dem für die längste Wegstrecke benutzten Verkehrsmittel zur Arbeitsstätte

1 000

| Gemeinde- größenklasse Entfernung für den Hinweg | Ins- gesamt | Dar. mit Auskunft zum Pendler- verhalten ¹⁾ | Für die längste Strecke benutztes Verkehrsmittel | | | | | | | | | | Gleiches Grund- stück | |
|---|----------------|--|--|-------------------------------------|----------------|------------------------------|---------------------------|----------------------------------|---------|--------|----------------|----------------|-----------------------------|--|
| | | | Bus | U-/S- Bahn, Straßen- bahn, | Eisen- bahn | PKW, und zwar | | Motor- rad, Moped, Mofa | Fahrrad | zu Fuß | Sons- tiges | Ohne Angabe | | |
| | | | | | | Selbst- fahrer/ -innen | Mit- fahrer/ -innen | | | | | | | |
| noch Erwerbstätige noch Insgesamt | | | | | | | | | | | | | | |
| 100 000 - 200 000 | | | | | | | | | | | | | | |
| Einwohn.zus. | 2 474 | 2 205 | 202 | 102 | 40 | 1 201 | 59 | 25 | 194 | 226 | 10 | 94 | 53 | |
| Darunter: | | | | | | | | | | | | | | |
| Unter 10 km | 1 324 | 1 324 | 156 | 59 | / | 621 | 33 | 17 | 184 | 226 | 7 | 15 | - | |
| 10 - 25 km | 488 | 488 | 41 | 31 | 9 | 369 | 17 | 7 | 9 | / | / | / | - | |
| 25 - 50 km | 176 | 176 | / | 9 | 13 | 141 | 7 | / | / | - | / | / | - | |
| 50 km u. mehr | 84 | 84 | / | / | 13 | 63 | / | / | - | - | / | / | - | |
| Ohne Angabe | 81 | 81 | / | / | / | 7 | / | - | / | / | / | 72 | - | |
| Gleiches Grundstück | 53 | 53 | - | - | - | - | - | - | - | - | - | - | 53 | |
| 200 000 - 500 000 | | | | | | | | | | | | | | |
| Einwohn.zus. | 3 137 | 2 798 | 225 | 273 | 53 | 1 462 | 70 | 27 | 241 | 246 | 14 | 126 | 60 | |
| Darunter: | | | | | | | | | | | | | | |
| Unter 10 km | 1 621 | 1 621 | 159 | 183 | / | 721 | 38 | 17 | 227 | 245 | 11 | 17 | - | |
| 10 - 25 km | 684 | 684 | 59 | 75 | 11 | 489 | 19 | 9 | 13 | / | / | 7 | - | |
| 25 - 50 km | 200 | 200 | / | 12 | 15 | 160 | 7 | / | / | - | / | / | - | |
| 50 km u. mehr | 115 | 115 | / | / | 23 | 81 | 6 | / | - | - | / | / | - | |
| Ohne Angabe | 117 | 117 | / | / | / | 12 | / | / | / | / | / | 100 | - | |
| Gleiches Grundstück | 60 | 60 | - | - | - | - | - | - | - | - | - | - | 60 | |
| 500 000 und mehr | | | | | | | | | | | | | | |
| Einwohn.zus. | 5 154 | 4 388 | 234 | 1 013 | 52 | 1 896 | 74 | 31 | 293 | 349 | 19 | 317 | 109 | |
| Darunter: | | | | | | | | | | | | | | |
| Unter 10 km | 2 108 | 2 108 | 150 | 461 | / | 786 | 37 | 17 | 265 | 348 | 11 | 29 | - | |
| 10 - 25 km | 1 442 | 1 442 | 74 | 472 | 12 | 801 | 28 | 12 | 28 | / | / | 13 | - | |
| 25 - 50 km | 325 | 325 | 7 | 71 | 18 | 218 | 6 | / | / | - | / | / | - | |
| 50 km u. mehr | 106 | 106 | / | 6 | 17 | 74 | / | / | - | - | / | / | - | |
| Ohne Angabe | 298 | 298 | / | / | / | 17 | / | / | / | / | / | 271 | - | |
| Gleiches Grundstück | 109 | 109 | - | - | - | - | - | - | - | - | - | - | 109 | |
| Insgesamt | 35 659 | 31 377 | 1 383 | 1 790 | 559 | 18 575 | 899 | 322 | 2 210 | 2 937 | 173 | 1 474 | 1 055 | |
| Darunter: | | | | | | | | | | | | | | |
| Unter 10 km | 15 081 | 15 081 | 839 | 768 | 44 | 7 446 | 434 | 215 | 2 100 | 2 928 | 103 | 203 | - | |
| 10 - 25 km | 8 966 | 8 966 | 439 | 775 | 138 | 7 004 | 301 | 92 | 103 | / | 30 | 83 | - | |
| 25 - 50 km | 3 487 | 3 487 | 77 | 207 | 189 | 2 851 | 107 | 13 | / | - | 12 | 29 | - | |
| 50 km u. mehr | 1 491 | 1 491 | 20 | 32 | 185 | 1 158 | 52 | / | - | - | 24 | 18 | - | |
| Ohne Angabe | 1 297 | 1 297 | 7 | 8 | / | 116 | / | / | / | 9 | / | 1 141 | - | |
| Gleiches Grundstück | 1 055 | 1 055 | - | - | - | - | - | - | - | - | - | - | 1 055 | |

1) Nur Personen, die von der hiesigen Wohnung zur Arbeitsstätte pendeln.

Deutschland

Lange Reihen

Z 1 Erwerbstätige nach Berufsbereichen und Altersgruppen *)

1 000

| Alters- gruppen | 2000 | | | 2001 | | | 2002 | | | 2003 | | | 2004 | | |
|--|---------------------|---------------|---------------|---------------------|---------------|---------------|---------------------|---------------|---------------|---------------------|---------------|---------------|---------------------|---------------|---------------|
| | Ins- ge- samt | Männ- lich | Weib- lich | Ins- ge- samt | Männ- lich | Weib- lich | Ins- ge- samt | Männ- lich | Weib- lich | Ins- ge- samt | Männ- lich | Weib- lich | Ins- ge- samt | Männ- lich | Weib- lich |
| I. Berufe in der Land-, Tier-, Forstwirtschaft und im Gartenbau | | | | | | | | | | | | | | | |
| 15 - 20 | 41 | 26 | 15 | 38 | 24 | 14 | 38 | 24 | 14 | 39 | 23 | 15 | 33 | 20 | 14 |
| 20 - 25 | 64 | 38 | 26 | 61 | 36 | 26 | 59 | 36 | 23 | 60 | 37 | 22 | 52 | 36 | 16 |
| 25 - 30 | 75 | 49 | 26 | 68 | 45 | 24 | 61 | 38 | 23 | 55 | 36 | 20 | 52 | 35 | 18 |
| 30 - 35 | 128 | 78 | 50 | 115 | 70 | 44 | 106 | 67 | 39 | 95 | 62 | 32 | 80 | 53 | 27 |
| 35 - 45 | 275 | 174 | 100 | 283 | 175 | 108 | 275 | 176 | 98 | 277 | 177 | 100 | 270 | 173 | 98 |
| 45 - 55 | 228 | 140 | 88 | 235 | 148 | 86 | 232 | 147 | 85 | 237 | 153 | 84 | 229 | 149 | 80 |
| 55 und mehr | 227 | 149 | 78 | 202 | 135 | 68 | 202 | 134 | 68 | 191 | 128 | 64 | 178 | 121 | 57 |
| Zusammen | 1 038 | 655 | 384 | 1 002 | 633 | 369 | 972 | 622 | 349 | 954 | 616 | 338 | 895 | 587 | 308 |
| II. Bergleute, Mineralgewinner | | | | | | | | | | | | | | | |
| 15 - 20 | / | / | - | / | / | / | / | / | / | / | / | - | / | / | - |
| 20 - 25 | / | / | / | / | / | / | / | / | / | / | / | - | / | / | / |
| 25 - 30 | / | / | - | / | / | / | / | / | / | / | / | - | / | / | - |
| 30 - 35 | 10 | 9 | / | 8 | 8 | / | 7 | 7 | / | 7 | 7 | - | 5 | 5 | / |
| 35 - 45 | 26 | 25 | / | 24 | 24 | / | 31 | 30 | / | 32 | 31 | / | 28 | 27 | / |
| 45 - 55 | 12 | 11 | / | 10 | 10 | / | 19 | 19 | / | 20 | 20 | / | 20 | 19 | / |
| 55 und mehr | / | / | / | / | / | / | / | / | / | / | / | / | 6 | 5 | / |
| Zusammen | 55 | 54 | / | 49 | 47 | / | 67 | 65 | / | 69 | 68 | / | 64 | 62 | / |
| III. Fertigungsberufe | | | | | | | | | | | | | | | |
| 15 - 20 | 552 | 488 | 65 | 519 | 454 | 65 | 491 | 429 | 62 | 477 | 422 | 55 | 468 | 416 | 52 |
| 20 - 25 | 823 | 697 | 126 | 814 | 690 | 123 | 783 | 667 | 116 | 758 | 639 | 118 | 731 | 620 | 112 |
| 25 - 30 | 971 | 817 | 154 | 898 | 753 | 145 | 788 | 667 | 121 | 761 | 644 | 117 | 739 | 627 | 112 |
| 30 - 35 | 1 333 | 1 114 | 219 | 1 231 | 1 018 | 213 | 1 151 | 966 | 186 | 1 028 | 860 | 168 | 910 | 763 | 147 |
| 35 - 45 | 2 672 | 2 176 | 496 | 2 695 | 2 190 | 505 | 2 639 | 2 149 | 490 | 2 562 | 2 093 | 470 | 2 491 | 2 027 | 465 |
| 45 - 55 | 1 896 | 1 496 | 400 | 1 957 | 1 536 | 421 | 1 966 | 1 531 | 435 | 1 926 | 1 501 | 425 | 1 922 | 1 503 | 419 |
| 55 und mehr | 956 | 787 | 168 | 923 | 758 | 164 | 886 | 726 | 159 | 879 | 719 | 160 | 885 | 712 | 173 |
| Zusammen | 9 204 | 7 576 | 1 629 | 9 036 | 7 399 | 1 637 | 8 705 | 7 136 | 1 570 | 8 391 | 6 878 | 1 514 | 8 147 | 6 668 | 1 479 |
| IV. Technische Berufe | | | | | | | | | | | | | | | |
| 15 - 20 | 18 | 11 | 8 | 17 | 10 | 7 | 18 | 10 | 7 | 17 | 9 | 7 | 17 | 10 | 7 |
| 20 - 25 | 75 | 44 | 31 | 79 | 51 | 28 | 74 | 47 | 27 | 76 | 49 | 26 | 73 | 48 | 25 |
| 25 - 30 | 209 | 153 | 56 | 187 | 136 | 51 | 170 | 125 | 46 | 167 | 125 | 42 | 161 | 117 | 43 |
| 30 - 35 | 396 | 319 | 77 | 378 | 306 | 72 | 351 | 285 | 67 | 327 | 264 | 62 | 295 | 238 | 57 |
| 35 - 45 | 772 | 655 | 117 | 798 | 674 | 124 | 791 | 664 | 126 | 810 | 682 | 129 | 813 | 681 | 132 |
| 45 - 55 | 568 | 492 | 76 | 599 | 517 | 82 | 594 | 513 | 81 | 605 | 522 | 83 | 614 | 528 | 86 |
| 55 und mehr | 358 | 333 | 25 | 340 | 315 | 24 | 350 | 325 | 25 | 342 | 316 | 26 | 349 | 320 | 29 |
| Zusammen | 2 396 | 2 006 | 390 | 2 397 | 2 009 | 389 | 2 348 | 1 969 | 379 | 2 343 | 1 968 | 375 | 2 321 | 1 943 | 379 |

*) Klassifizierung der Berufe, Ausgabe 1992 (siehe Band 1).

Z 1 Erwerbstätige nach Berufsbereichen und Altersgruppen ^{*)}

1 000

| Alters- gruppen | 2000 | | | 2001 | | | 2002 | | | 2003 | | | 2004 | | |
|-----------------------------------|---------------------|---------------|---------------|---------------------|---------------|---------------|---------------------|---------------|---------------|---------------------|---------------|---------------|---------------------|---------------|---------------|
| | Ins- ge- samt | Männ- lich | Weib- lich | Ins- ge- samt | Männ- lich | Weib- lich | Ins- ge- samt | Männ- lich | Weib- lich | Ins- ge- samt | Männ- lich | Weib- lich | Ins- ge- samt | Männ- lich | Weib- lich |
| V. Dienstleistungsberufe | | | | | | | | | | | | | | | |
| 15 - 20 | 691 | 226 | 466 | 685 | 213 | 472 | 667 | 214 | 452 | 656 | 213 | 443 | 625 | 205 | 419 |
| 20 - 25 | 1 856 | 733 | 1 123 | 1 936 | 767 | 1 170 | 1 881 | 718 | 1 164 | 1 909 | 730 | 1 179 | 1 821 | 686 | 1 135 |
| 25 - 30 | 2 274 | 900 | 1 374 | 2 195 | 885 | 1 310 | 2 127 | 844 | 1 283 | 2 102 | 842 | 1 261 | 2 093 | 845 | 1 248 |
| 30 - 35 | 3 237 | 1 373 | 1 864 | 3 160 | 1 336 | 1 824 | 3 056 | 1 285 | 1 771 | 2 886 | 1 218 | 1 668 | 2 678 | 1 144 | 1 533 |
| 35 - 45 | 6 714 | 2 823 | 3 892 | 6 902 | 2 897 | 4 005 | 7 012 | 2 938 | 4 074 | 7 103 | 2 967 | 4 136 | 7 089 | 2 977 | 4 112 |
| 45 - 55 | 5 455 | 2 375 | 3 080 | 5 748 | 2 478 | 3 271 | 5 901 | 2 528 | 3 373 | 5 982 | 2 510 | 3 472 | 6 059 | 2 538 | 3 521 |
| 55 und mehr | 3 059 | 1 576 | 1 483 | 3 050 | 1 561 | 1 489 | 3 110 | 1 591 | 1 519 | 3 128 | 1 587 | 1 540 | 3 276 | 1 652 | 1 624 |
| Zusammen | 23 287 | 10 005 | 13 281 | 23 678 | 10 137 | 13 541 | 23 755 | 10 118 | 13 637 | 23 766 | 10 067 | 13 699 | 23 640 | 10 046 | 13 593 |
| VI. Sonstige Arbeitskräfte | | | | | | | | | | | | | | | |
| 15 - 20 | 78 | 49 | 29 | 79 | 49 | 30 | 85 | 53 | 32 | 75 | 49 | 26 | 62 | 43 | 19 |
| 20 - 25 | 126 | 89 | 37 | 134 | 95 | 39 | 135 | 92 | 43 | 125 | 84 | 41 | 113 | 78 | 35 |
| 25 - 30 | 68 | 40 | 28 | 69 | 43 | 26 | 72 | 44 | 28 | 75 | 44 | 31 | 64 | 38 | 26 |
| 30 - 35 | 66 | 38 | 28 | 66 | 40 | 26 | 69 | 41 | 28 | 62 | 38 | 24 | 57 | 36 | 21 |
| 35 - 45 | 127 | 74 | 54 | 138 | 79 | 59 | 147 | 88 | 59 | 141 | 85 | 56 | 134 | 81 | 53 |
| 45 - 55 | 96 | 57 | 39 | 101 | 56 | 45 | 113 | 66 | 47 | 101 | 58 | 42 | 102 | 60 | 41 |
| 55 und mehr | 62 | 38 | 24 | 67 | 42 | 25 | 69 | 43 | 26 | 68 | 41 | 27 | 61 | 39 | 22 |
| Zusammen | 623 | 384 | 239 | 654 | 404 | 250 | 690 | 427 | 263 | 648 | 400 | 248 | 592 | 375 | 217 |
| Insgesamt | | | | | | | | | | | | | | | |
| 15 - 20 | 1 381 | 799 | 582 | 1 340 | 751 | 589 | 1 300 | 732 | 568 | 1 265 | 718 | 547 | 1 206 | 695 | 511 |
| 20 - 25 | 2 946 | 1 602 | 1 344 | 3 026 | 1 640 | 1 387 | 2 934 | 1 562 | 1 372 | 2 929 | 1 542 | 1 387 | 2 793 | 1 469 | 1 324 |
| 25 - 30 | 3 601 | 1 963 | 1 638 | 3 419 | 1 864 | 1 555 | 3 222 | 1 721 | 1 501 | 3 163 | 1 693 | 1 471 | 3 110 | 1 664 | 1 447 |
| 30 - 35 | 5 170 | 2 932 | 2 238 | 4 957 | 2 778 | 2 179 | 4 741 | 2 651 | 2 090 | 4 404 | 2 449 | 1 955 | 4 025 | 2 240 | 1 785 |
| 35 - 45 | 10 586 | 5 927 | 4 659 | 10 840 | 6 038 | 4 801 | 10 895 | 6 045 | 4 850 | 10 926 | 6 034 | 4 892 | 10 825 | 5 966 | 4 859 |
| 45 - 55 | 8 256 | 4 572 | 3 684 | 8 650 | 4 746 | 3 905 | 8 824 | 4 802 | 4 022 | 8 872 | 4 765 | 4 107 | 8 945 | 4 797 | 4 148 |
| 55 und mehr | 4 664 | 2 885 | 1 779 | 4 584 | 2 813 | 1 771 | 4 620 | 2 824 | 1 797 | 4 613 | 2 795 | 1 817 | 4 755 | 2 850 | 1 905 |
| Insgesamt | 36 604 | 20 680 | 15 924 | 36 816 | 20 629 | 16 187 | 36 536 | 20 336 | 16 200 | 36 172 | 19 996 | 16 176 | 35 659 | 19 681 | 15 978 |

*) Klassifizierung der Berufe, Ausgabe 1992 (siehe Band 1).

Z 2 Erwerbstätige nach Berufsbereichen und Stellung im Beruf^{*)}

1 000

| Stellung im Beruf | 2000 | | | 2001 | | | 2002 | | | 2003 | | | 2004 | | |
|--|---------------------|---------------|---------------|---------------------|---------------|---------------|---------------------|---------------|---------------|---------------------|---------------|---------------|---------------------|---------------|---------------|
| | Ins- ge- samt | Männ- lich | Weib- lich | Ins- ge- samt | Männ- lich | Weib- lich | Ins- ge- samt | Männ- lich | Weib- lich | Ins- ge- samt | Männ- lich | Weib- lich | Ins- ge- samt | Männ- lich | Weib- lich |
| I. Berufe in der Land-, Tier-, Forstwirtschaft und im Gartenbau | | | | | | | | | | | | | | | |
| Selbstständige | 333 | 273 | 61 | 327 | 266 | 60 | 321 | 263 | 58 | 315 | 256 | 59 | 305 | 249 | 56 |
| Mith. Familien- angehörige | 150 | 38 | 112 | 163 | 39 | 124 | 152 | 37 | 115 | 144 | 37 | 107 | 131 | 33 | 99 |
| Beamte/ Beamtinnen | 18 | 16 | / | 18 | 16 | / | 17 | 15 | / | 16 | 15 | / | 14 | 13 | / |
| Angestellte ¹⁾ | 109 | 55 | 55 | 129 | 71 | 58 | 131 | 75 | 56 | 130 | 69 | 61 | 114 | 65 | 50 |
| Arbeiter/-innen ²⁾ | 428 | 274 | 154 | 366 | 241 | 125 | 351 | 232 | 120 | 349 | 239 | 111 | 331 | 227 | 103 |
| Zusammen | 1 038 | 655 | 384 | 1 002 | 633 | 369 | 972 | 622 | 349 | 954 | 616 | 338 | 895 | 587 | 308 |
| II. Bergbau, Mineralgewinner | | | | | | | | | | | | | | | |
| Selbstständige | / | / | - | / | / | - | / | / | - | / | / | - | / | / | / |
| Mith. Familien- angehörige | - | - | - | - | - | - | - | - | - | - | - | - | / | / | - |
| Beamte/ Beamtinnen | - | - | - | - | - | - | - | - | - | - | - | - | - | - | - |
| Angestellte ¹⁾ | / | / | / | / | / | / | 6 | 5 | - | 6 | 6 | - | 6 | 6 | / |
| Arbeiter/-innen ²⁾ | 51 | 50 | / | 45 | 43 | / | 60 | 59 | / | 63 | 61 | / | 57 | 55 | / |
| Zusammen | 55 | 54 | / | 49 | 47 | / | 67 | 65 | / | 69 | 68 | / | 64 | 62 | / |
| III. Fertigungsberufe | | | | | | | | | | | | | | | |
| Selbstständige | 599 | 556 | 43 | 592 | 546 | 46 | 590 | 542 | 48 | 602 | 551 | 51 | 593 | 548 | 46 |
| Mith. Familien- angehörige | 19 | 10 | 9 | 30 | 16 | 14 | 28 | 16 | 12 | 28 | 13 | 14 | 27 | 15 | 12 |
| Beamte/ Beamtinnen | 18 | 12 | 5 | 20 | 16 | / | 17 | 12 | 5 | 15 | 10 | / | 16 | 12 | / |
| Angestellte ¹⁾ | 1 070 | 864 | 207 | 1 360 | 1 096 | 264 | 1 409 | 1 138 | 271 | 1 418 | 1 146 | 272 | 1 158 | 925 | 233 |
| Arbeiter/-innen ²⁾ | 7 498 | 6 134 | 1 365 | 7 034 | 5 726 | 1 308 | 6 660 | 5 428 | 1 233 | 6 328 | 5 156 | 1 172 | 6 352 | 5 169 | 1 184 |
| Zusammen | 9 204 | 7 576 | 1 629 | 9 036 | 7 399 | 1 637 | 8 705 | 7 136 | 1 570 | 8 391 | 6 878 | 1 514 | 8 147 | 6 668 | 1 479 |
| IV. Technische Berufe | | | | | | | | | | | | | | | |
| Selbstständige | 200 | 180 | 20 | 200 | 179 | 20 | 194 | 175 | 19 | 201 | 183 | 18 | 209 | 189 | 20 |
| Mith. Familien- angehörige | / | / | / | / | / | / | / | / | / | / | / | / | / | / | / |
| Beamte/ Beamtinnen | 90 | 79 | 10 | 85 | 76 | 9 | 80 | 69 | 11 | 79 | 67 | 12 | 77 | 64 | 12 |
| Angestellte ¹⁾ | 1 899 | 1 568 | 331 | 1 919 | 1 586 | 333 | 1 881 | 1 557 | 324 | 1 867 | 1 548 | 320 | 1 842 | 1 517 | 325 |
| Arbeiter/-innen ²⁾ | 206 | 178 | 28 | 190 | 166 | 24 | 190 | 167 | 23 | 193 | 169 | 24 | 192 | 171 | 21 |
| Zusammen | 2 396 | 2 006 | 390 | 2 397 | 2 009 | 389 | 2 348 | 1 969 | 379 | 2 343 | 1 968 | 375 | 2 321 | 1 943 | 379 |

*) Klassifizierung der Berufe, Ausgabe 1992 (siehe Band 1).

1) Einschließlich Auszubildende in anerkannten kaufmännischen und technischen Ausbildungsberufen.

2) Einschließlich Auszubildende in anerkannten gewerblichen Ausbildungsberufen.

Z 2 Erwerbstätige nach Berufsbereichen und Stellung im Beruf^{*)}

1 000

| Stellung im Beruf | 2000 | | | 2001 | | | 2002 | | | 2003 | | | 2004 | | |
|----------------------|---------------------|---------------|---------------|---------------------|---------------|---------------|---------------------|---------------|---------------|---------------------|---------------|---------------|---------------------|---------------|---------------|
| | Ins- ge- samt | Männ- lich | Weib- lich | Ins- ge- samt | Männ- lich | Weib- lich | Ins- ge- samt | Männ- lich | Weib- lich | Ins- ge- samt | Männ- lich | Weib- lich | Ins- ge- samt | Männ- lich | Weib- lich |

V. Dienstleistungsberufe

| | | | | | | | | | | | | | | | |
|-------------------------------|---------------|---------------|---------------|---------------|---------------|---------------|---------------|---------------|---------------|---------------|---------------|---------------|---------------|---------------|---------------|
| Selbstständige | 2 431 | 1 565 | 866 | 2 443 | 1 579 | 864 | 2 467 | 1 588 | 880 | 2 538 | 1 625 | 913 | 2 652 | 1 687 | 965 |
| Mith. Familien- angehörige | 128 | 25 | 103 | 208 | 32 | 176 | 198 | 31 | 167 | 183 | 33 | 150 | 215 | 37 | 178 |
| Beamte/ Beamtinnen | 2 174 | 1 455 | 719 | 2 125 | 1 405 | 720 | 2 090 | 1 361 | 729 | 2 118 | 1 363 | 754 | 2 118 | 1 334 | 783 |
| Angestellte ¹⁾ | 14 328 | 4 916 | 9 412 | 14 826 | 5 195 | 9 631 | 14 966 | 5 232 | 9 733 | 14 954 | 5 187 | 9 767 | 14 666 | 5 037 | 9 629 |
| Arbeiter/-innen ²⁾ | 4 226 | 2 045 | 2 182 | 4 075 | 1 925 | 2 150 | 4 033 | 1 906 | 2 127 | 3 973 | 1 859 | 2 115 | 3 990 | 1 951 | 2 039 |
| Zusammen | 23 287 | 10 005 | 13 281 | 23 678 | 10 137 | 13 541 | 23 755 | 10 118 | 13 637 | 23 766 | 10 067 | 13 699 | 23 640 | 10 046 | 13 593 |

VI. Sonstige Arbeitskräfte

| | | | | | | | | | | | | | | | |
|-------------------------------|------------|------------|------------|------------|------------|------------|------------|------------|------------|------------|------------|------------|------------|------------|------------|
| Selbstständige | 80 | 57 | 23 | 70 | 49 | 21 | 81 | 60 | 21 | 87 | 62 | 25 | 93 | 66 | 26 |
| Mith. Familien- angehörige | 25 | 6 | 19 | 36 | 10 | 26 | 32 | 8 | 24 | 28 | 8 | 20 | 25 | 8 | 17 |
| Beamte/ Beamtinnen | 16 | 15 | / | 14 | 13 | / | 20 | 17 | / | 17 | 14 | / | 19 | 18 | / |
| Angestellte ¹⁾ | 235 | 142 | 92 | 259 | 168 | 90 | 276 | 171 | 104 | 257 | 160 | 97 | 230 | 146 | 84 |
| Arbeiter/-innen ²⁾ | 268 | 164 | 105 | 275 | 164 | 111 | 281 | 170 | 110 | 259 | 156 | 104 | 226 | 137 | 88 |
| Zusammen | 623 | 384 | 239 | 654 | 404 | 250 | 690 | 427 | 262 | 648 | 400 | 248 | 592 | 375 | 217 |

Insgesamt

| | | | | | | | | | | | | | | | |
|-------------------------------|---------------|---------------|---------------|---------------|---------------|---------------|---------------|---------------|---------------|---------------|---------------|---------------|---------------|---------------|---------------|
| Selbstständige | 3 643 | 2 631 | 1 012 | 3 632 | 2 620 | 1 012 | 3 654 | 2 628 | 1 026 | 3 744 | 2 678 | 1 066 | 3 852 | 2 740 | 1 112 |
| Mith. Familien- angehörige | 323 | 80 | 243 | 441 | 100 | 341 | 414 | 93 | 321 | 385 | 93 | 292 | 402 | 95 | 307 |
| Beamte/ Beamtinnen | 2 315 | 1 577 | 738 | 2 263 | 1 526 | 737 | 2 224 | 1 475 | 750 | 2 244 | 1 469 | 775 | 2 242 | 1 441 | 802 |
| Angestellte ¹⁾ | 17 645 | 7 549 | 10 096 | 18 496 | 8 120 | 10 376 | 18 668 | 8 180 | 10 489 | 18 633 | 8 117 | 10 517 | 18 016 | 7 695 | 10 321 |
| Arbeiter/-innen ²⁾ | 12 678 | 8 843 | 3 835 | 11 984 | 8 264 | 3 720 | 11 576 | 7 961 | 3 615 | 11 165 | 7 639 | 3 526 | 11 147 | 7 711 | 3 436 |
| Insgesamt | 36 604 | 20 680 | 15 924 | 36 816 | 20 629 | 16 187 | 36 536 | 20 336 | 16 200 | 36 172 | 19 996 | 16 176 | 35 659 | 19 681 | 15 978 |

*) Klassifizierung der Berufe, Ausgabe 1992 (siehe Band 1).

1) Einschließlich Auszubildende in anerkannten kaufmännischen und technischen Ausbildungsberufen.

2) Einschließlich Auszubildende in anerkannten gewerblichen Ausbildungsberufen.

Z 3 Erwerbstätige nach Berufsabschnitten

1 000

| Nr. der Systematik ¹⁾ | 2000 | 2001 | 2002 | 2003 | 2004 |
|---|-------|-------|------|------|------|
| I a. Berufe in der Land-, Tier-, Forstwirtschaft und im Gartenbau | | | | | |
| Männlich | 655 | 633 | 622 | 616 | 587 |
| Weiblich | 384 | 369 | 349 | 338 | 308 |
| Zusammen | 1 038 | 1 002 | 972 | 954 | 895 |
| II a. Bergleute, Mineralgewinner, -aufbereiter | | | | | |
| Männlich | 54 | 47 | 65 | 68 | 62 |
| Weiblich | / | / | / | / | / |
| Zusammen | 55 | 49 | 67 | 69 | 64 |
| III a. Berufe in der Steinbearbeitung und Baustoffherstellung | | | | | |
| Männlich | 36 | 34 | 30 | 28 | 30 |
| Weiblich | / | / | / | / | / |
| Zusammen | 38 | 36 | 32 | 30 | 31 |
| III b. Keramik-, Glasberufe | | | | | |
| Männlich | 30 | 32 | 32 | 31 | 27 |
| Weiblich | 17 | 13 | 13 | 14 | 13 |
| Zusammen | 46 | 45 | 45 | 45 | 40 |
| III c. Chemie-, Kunststoffberufe | | | | | |
| Männlich | 199 | 188 | 182 | 179 | 172 |
| Weiblich | 46 | 47 | 47 | 48 | 47 |
| Zusammen | 245 | 235 | 229 | 227 | 220 |
| III d. Berufe in der Papierherstellung, -verarbeitung und im Druck | | | | | |
| Männlich | 162 | 156 | 152 | 146 | 143 |
| Weiblich | 57 | 52 | 50 | 48 | 48 |
| Zusammen | 219 | 209 | 202 | 194 | 191 |
| III e. Berufe in der Holzbearbeitung, Holz- und Flechtwarenherstellung | | | | | |
| Männlich | 39 | 34 | 32 | 27 | 28 |
| Weiblich | 9 | 10 | 6 | 6 | 7 |
| Zusammen | 48 | 44 | 38 | 33 | 36 |

1) Klassifizierung der Berufe, Ausgabe 1992 (siehe Band 1).

Z 3 Erwerbstätige nach Berufsabschnitten

1 000

| Nr. der Systematik ¹⁾ | 2000 | 2001 | 2002 | 2003 | 2004 |
|---|-------|-------|-------|-------|-------|
| III f. Berufe in der Metallerzeugung und –bearbeitung | | | | | |
| Männlich | 431 | 466 | 451 | 439 | 431 |
| Weiblich | 38 | 44 | 41 | 36 | 35 |
| Zusammen | 469 | 510 | 492 | 475 | 466 |
| III g. Metall-, Maschinenbau- und verwandte Berufe | | | | | |
| Männlich | 2 256 | 2 229 | 2 163 | 2 095 | 2 067 |
| Weiblich | 189 | 191 | 194 | 189 | 183 |
| Zusammen | 2 445 | 2 420 | 2 357 | 2 284 | 2 249 |
| III h. Elektroberufe | | | | | |
| Männlich | 772 | 769 | 762 | 744 | 718 |
| Weiblich | 52 | 53 | 48 | 45 | 42 |
| Zusammen | 824 | 822 | 810 | 789 | 760 |
| III i. Montierer und Metallberufe, a.n.g. | | | | | |
| Männlich | 112 | 112 | 115 | 105 | 107 |
| Weiblich | 87 | 86 | 88 | 78 | 85 |
| Zusammen | 199 | 198 | 202 | 183 | 192 |
| III k. Textil- und Bekleidungsberufe | | | | | |
| Männlich | 40 | 42 | 35 | 32 | 31 |
| Weiblich | 138 | 136 | 129 | 119 | 106 |
| Zusammen | 178 | 178 | 165 | 151 | 138 |
| III l. Berufe in der Lederherstellung, Leder- und Fellverarbeitung | | | | | |
| Männlich | 25 | 25 | 24 | 24 | 22 |
| Weiblich | 14 | 13 | 10 | 10 | 10 |
| Zusammen | 39 | 39 | 34 | 33 | 32 |
| III m. Ernährungsberufe | | | | | |
| Männlich | 458 | 454 | 456 | 455 | 452 |
| Weiblich | 376 | 384 | 372 | 371 | 360 |
| Zusammen | 833 | 838 | 828 | 827 | 812 |

1) Klassifizierung der Berufe, Ausgabe 1992 (siehe Band 1).

Z 3 Erwerbstätige nach Berufsabschnitten

1 000

| Nr. der Systematik ¹⁾ | 2000 | 2001 | 2002 | 2003 | 2004 |
|--|------|------|------|------|------|
| III n. Hoch-, Tiefbauberufe | | | | | |
| Männlich | 775 | 690 | 660 | 603 | 548 |
| Weiblich | 14 | 16 | 14 | 10 | 9 |
| Zusammen | 789 | 706 | 674 | 613 | 557 |
| III o. Ausbauberufe, Polsterer | | | | | |
| Männlich | 500 | 469 | 443 | 404 | 370 |
| Weiblich | 31 | 31 | 26 | 25 | 22 |
| Zusammen | 531 | 500 | 469 | 429 | 391 |
| III p. Berufe in der Holz- und Kunststoffverarbeitung | | | | | |
| Männlich | 379 | 381 | 356 | 339 | 315 |
| Weiblich | 19 | 19 | 17 | 15 | 14 |
| Zusammen | 398 | 399 | 372 | 354 | 329 |
| III q. Maler, Lackierer und verwandte Berufe | | | | | |
| Männlich | 345 | 313 | 298 | 288 | 271 |
| Weiblich | 22 | 23 | 21 | 19 | 18 |
| Zusammen | 367 | 335 | 318 | 306 | 289 |
| III r. Warenprüfer, Versandfertigmacher | | | | | |
| Männlich | 191 | 210 | 209 | 200 | 214 |
| Weiblich | 234 | 245 | 233 | 220 | 230 |
| Zusammen | 425 | 455 | 442 | 421 | 444 |
| III s. Hilfsarbeiter ohne nähere Tätigkeitsangabe | | | | | |
| Männlich | 382 | 346 | 316 | 328 | 321 |
| Weiblich | 237 | 219 | 210 | 210 | 198 |
| Zusammen | 619 | 565 | 526 | 538 | 519 |
| III t. Maschinisten und zugehörige Berufe, a.n.g. | | | | | |
| Männlich | 444 | 448 | 420 | 410 | 400 |
| Weiblich | 46 | 52 | 48 | 48 | 51 |
| Zusammen | 490 | 501 | 468 | 457 | 452 |

1) Klassifizierung der Berufe, Ausgabe 1992 (siehe Band 1).

Z 3 Erwerbstätige nach Berufsabschnitten

1 000

| Nr. der Systematik ¹⁾ | 2000 | 2001 | 2002 | 2003 | 2004 |
|--|-------|-------|-------|-------|-------|
| IV a. Ingenieure, Chemiker, Physiker, Mathematiker | | | | | |
| Männlich | 947 | 960 | 931 | 943 | 914 |
| Weiblich | 113 | 119 | 117 | 119 | 127 |
| Zusammen | 1 059 | 1 079 | 1 049 | 1 063 | 1 040 |
| IV b. Techniker, Technische Sonderfachkräfte | | | | | |
| Männlich | 1 059 | 1 049 | 1 037 | 1 024 | 1 029 |
| Weiblich | 277 | 270 | 262 | 256 | 252 |
| Zusammen | 1 337 | 1 318 | 1 299 | 1 281 | 1 281 |
| V a. Warenkaufleute | | | | | |
| Männlich | 1 090 | 1 087 | 1 089 | 1 083 | 1 102 |
| Weiblich | 1 976 | 1 995 | 1 949 | 1 934 | 1 906 |
| Zusammen | 3 066 | 3 082 | 3 037 | 3 017 | 3 008 |
| V b. Dienstleistungskaufleute und zugehörige Berufe | | | | | |
| Männlich | 727 | 736 | 728 | 739 | 711 |
| Weiblich | 687 | 692 | 709 | 700 | 674 |
| Zusammen | 1 414 | 1 428 | 1 436 | 1 439 | 1 385 |
| V c. Verkehrsberufe | | | | | |
| Männlich | 1 811 | 1 818 | 1 808 | 1 775 | 1 801 |
| Weiblich | 373 | 389 | 384 | 379 | 371 |
| Zusammen | 2 184 | 2 207 | 2 193 | 2 154 | 2 172 |
| V d. Organisations-, Verwaltungs-, Büroberufe | | | | | |
| Männlich | 2 973 | 3 076 | 3 056 | 3 021 | 3 010 |
| Weiblich | 4 449 | 4 504 | 4 489 | 4 430 | 4 349 |
| Zusammen | 7 422 | 7 580 | 7 545 | 7 451 | 7 359 |
| V e. Ordnungs- und Sicherheitsberufe | | | | | |
| Männlich | 1 197 | 1 160 | 1 135 | 1 153 | 1 131 |
| Weiblich | 210 | 212 | 219 | 219 | 236 |
| Zusammen | 1 407 | 1 371 | 1 354 | 1 372 | 1 367 |

¹⁾ Klassifizierung der Berufe, Ausgabe 1992 (siehe Band 1).

Z 3 Erwerbstätige nach Berufsabschnitten

1 000

| Nr. der Systematik ¹⁾ | 2000 | 2001 | 2002 | 2003 | 2004 |
|---|---------------|---------------|---------------|---------------|---------------|
| V f. Schriftwerkschaffende, -ordnende und künstlerische Berufe | | | | | |
| Männlich | 299 | 313 | 326 | 328 | 332 |
| Weiblich | 244 | 250 | 270 | 267 | 283 |
| Zusammen | 543 | 563 | 596 | 595 | 615 |
| V g. Gesundheitsdienstberufe | | | | | |
| Männlich | 484 | 498 | 495 | 509 | 509 |
| Weiblich | 1 720 | 1 750 | 1 807 | 1 859 | 1 854 |
| Zusammen | 2 204 | 2 248 | 2 302 | 2 368 | 2 363 |
| V h. Sozial- und Erziehungsberufe, anderweitig nicht genannte geistes- und naturwissenschaftliche Berufe | | | | | |
| Männlich | 943 | 949 | 978 | 971 | 959 |
| Weiblich | 1 790 | 1 844 | 1 904 | 1 983 | 2 011 |
| Zusammen | 2 732 | 2 794 | 2 882 | 2 954 | 2 969 |
| V i. Sonstige Dienstleistungsberufe | | | | | |
| Männlich | 467 | 500 | 504 | 488 | 491 |
| Weiblich | 1 787 | 1 904 | 1 906 | 1 928 | 1 909 |
| Zusammen | 2 254 | 2 404 | 2 410 | 2 416 | 2 400 |
| VI a. Sonstige Arbeitskräfte | | | | | |
| Männlich | 384 | 404 | 427 | 400 | 375 |
| Weiblich | 239 | 250 | 262 | 248 | 217 |
| Zusammen | 623 | 654 | 690 | 648 | 592 |
| Insgesamt | | | | | |
| Männlich | 20 680 | 20 629 | 20 336 | 19 996 | 19 681 |
| Weiblich | 15 924 | 16 187 | 16 200 | 16 176 | 15 978 |
| Insgesamt | 36 604 | 36 816 | 36 536 | 36 172 | 35 659 |

1) Klassifizierung der Berufe, Ausgabe 1992 (siehe Band 1).