

# Bevölkerung und Erwerbstätigkeit

## Beruf, Ausbildung und Arbeitsbedingungen der Erwerbstätigen

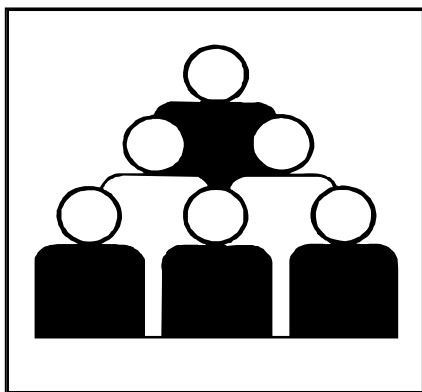

## Ergebnisse des Mikrozensus 2004

### Band 3: Früheres Bundesgebiet

Erscheinungsfolge: jährlich

Erschienen am 26. August 2005, korrigiert am 20.12.2005

Artikelnummer: 2010412047434

Fachliche Informationen zu diesem Produkt können Sie direkt beim Statistischen Bundesamt, Zweigstelle Bonn, erfragen: Gruppe VIII C, Telefon: 0 18 88 / 644 - 86 95 oder Fax: 0 18 88 / 644 - 89 62 oder Postfach 17 03 77, 53029 Bonn, E-Mail: [mikrozensus@destatis.de](mailto:mikrozensus@destatis.de)

© Statistisches Bundesamt, Wiesbaden 2005

Für nichtgewerbliche Zwecke sind Vervielfältigung und unentgeltliche Verbreitung, auch auszugsweise, mit Quellenangabe gestattet. Die Verbreitung, auch auszugsweise, über elektronische Systeme/Datenträger bedarf der vorherigen Zustimmung. Alle übrigen Rechte bleiben vorbehalten.

Wiesbaden, im August 2005

An alle Bezieher

der Fachserie 1 Bevölkerung und Erwerbstätigkeit

Reihe 4.1.2 „Beruf, Ausbildung und Arbeitsbedingungen der Erwerbstätigen“

## KUNDENINFORMATIONSDIENST

**EINSTELLUNG der jährlichen Print-Veröffentlichung der Fachserie 1 Reihe 4.1.2 mit dem Berichtsjahr 2004 – künftig als Download im pdf- und xls-Format**

Bestellnummer: 2010412-04700-1

Sehr geehrte Kunden,

unser Haus hat seit April 2004 ein neu geordnetes Vertriebskonzept.

Nachdem sich – national und international – das Internet zur allgemein zugänglichen und wahrgenommenen Kommunikationsplattform entwickelt hat, baut das neue Vertriebskonzept unseres Hauses auf dieser modernen Informations- und Kommunikationstechnik auf.

Das Ihnen vorliegende Heft der Fachserie 1 Reihe 4.1.2 „Beruf, Ausbildung und Arbeitsbedingungen der Erwerbstätigen“, Berichtsjahr 2004, erscheint letztmalig mit dieser Ausgabe **in gedruckter Form**.

Die Veröffentlichung erscheint weiterhin als kostenfreies Download-Produkt im PDF-Format und auch als Excel-Datei in unserem Online-Shop beginnend mit dem Berichtsjahr 2003.

Sie finden die aktuellen Daten im Internet über die Adresse →[www.destatis.de/shop](http://www.destatis.de/shop) – am besten über die **Freitext-Schnellsuche** unter Eingabe der Bestellnummer **2010412**.

Soweit Sie künftig eine E-Mail-Benachrichtigung bei Erscheinen des Download-Titels wünschen, erfordert dies eine Registrierung im Shop. Nach erfolgreicher Registrierung und Aufruf des o. g. Titels in der „Detail“-Ansicht erscheint ein Mailbenachrichtigungslink. Durch einmaliges Anklicken dieses Links werden Sie künftig automatisch über die Neuausgaben zu diesem Titel informiert. Über „Mein Profil“ können Sie all die von Ihnen so zur Benachrichtigung vorgemerkten Titel ansehen und auf Wunsch auch wieder abbestellen.

Soweit Sie bei unserem Vertriebspartner für die gedruckte Ausgabe im Abonnement notiert sind, erlischt dieses mit Auslieferung der Ausgabe 2004.

Mit dem Inkrafttreten des neuen **Mikrozensusgesetz 2005 (MZG 2005) vom 24.06.2004** wird der Mikrozensus ab 2005 auf eine unterjährige Erhebungsform umgestellt. Nähere Informationen, insbesondere zu den methodischen Veränderungen und dem weiteren Veröffentlichungsprogramm werden im Laufe des Jahres u. a. über unser Internetangebot [www.destatis.de](http://www.destatis.de) zur Verfügung gestellt.

Weitere Informationen zur Fachserie 1 Reihe 4.1.2 erhalten Sie bei unseren Mitarbeiterinnen und Mitarbeitern der Fachgruppe „Mikrozensus – Erwerbsbeteiligung der Bevölkerung“

Telefon: +49 (0) 18 88 / 6 44 89 55

+49 (0) 18 88/ 6 44 86 95

Telefax: +49 (0) 18 88/ 6 44 89 62

E-Mail: [mikrozensus@destatis.de](mailto:mikrozensus@destatis.de)

Wir hoffen, mit diesem Angebot auch Ihren Wünschen zu entsprechen und würden uns freuen, Sie auch weiterhin zu unserem Kundenkreis zählen zu dürfen.

Mit freundlichen Grüßen

Ihr Statistisches Bundesamt

## Erratum zur Fachserie 1, Reihe 4.1.2, 2004

Bevölkerung und Erwerbstätigkeit;  
Beruf, Ausbildung und Arbeitsbedingungen  
der Erwerbstätigen

Online-Version im Statistik-Shop

Wir bitten folgende Korrektur zu beachten:

Änderung gegenüber der Online-Version, Stand 26.08.2005

Tabelle 6.1

Erwerbstätige im März 2004 nach Berufsgruppen, ausgewählten Berufsordnungen und  
allgemeinem Schulabschluss

## Inhalt

### Bevölkerung und Ausbildung

- 1 Bevölkerung, 15 Jahre und älter, im März 2004 nach Beteiligung am Erwerbsleben, allgemeinem Schulabschluss, beruflichem Ausbildungs- bzw. Hochschulabschluss und Altersgruppen
- 2 Bevölkerung, 15 Jahre und älter, im März 2004 nach Beteiligung am Erwerbsleben, Teilnahme an Lehrveranstaltungen der Weiterbildung, Zweck der Lehrveranstaltungen und Altersgruppen
- 3 Bevölkerung, 15 Jahre und älter, im März 2004 nach Teilnahme an Lehrveranstaltungen der Weiterbildung, Zweck und Dauer der Lehrveranstaltungen sowie Beteiligung am Erwerbsleben

### Erwerbstätigkeit und Ausbildung

- 4 Erwerbstätige mit Angabe des monatlichen Nettoeinkommens im März 2004 nach allgemeinem Schulabschluss, beruflichem Ausbildungs- bzw. Hochschulabschluss und monatlichem Nettoeinkommen
- 5 Erwerbstätige im März 2004 nach normalerweise je Woche geleisteten Arbeitsstunden, allgemeinem Schulabschluss, beruflichem Ausbildungs- bzw. Hochschulabschluss und Stellung im Beruf

### Beruf und Ausbildung

- 6.1 Erwerbstätige im März 2004 nach Berufsgruppen, ausgewählten Berufsordnungen und allgemeinem Schulabschluss
- 6.2 Erwerbstätige im März 2004 nach Berufsgruppen, ausgewählten Berufsordnungen und beruflichem Ausbildungs-/Hochschulabschluss
- 7 Erwerbstätige mit Abschluss an einer Fachhochschule bzw. Universität im März 2004 nach Hauptfachrichtung des Abschlusses und Altersgruppen
- 8 Erwerbstätige mit Abschluss an einer Fachhochschule bzw. Universität im März 2004 nach Hauptfachrichtung des Abschlusses und monatlichem Nettoeinkommen
- 9 Erwerbstätige mit Abschluss an einer Fachhochschule bzw. Universität im März 2004 nach Hauptfachrichtung des Abschlusses, Stellung im Beruf und normalerweise geleisteter Wochenarbeitszeit
- 10 Erwerbstätige im März 2004 nach Berufsgruppen, ausgewählten Berufsordnungen und normalerweise je Woche geleisteten Arbeitsstunden
- 11 Erwerbstätige im März 2004 nach Berufsgruppen, ausgewählten Berufsordnungen und monatlichem Nettoeinkommen
- 12 Erwerbstätige im März 2004 nach Berufsgruppen, ausgewählten Berufsordnungen und Stellung im Beruf
- 13 Erwerbstätige im März 2004 nach Berufsgruppen, ausgewählten Berufsordnungen und Wirtschaftsunterbereichen
- 14 Erwerbstätige im März 2004 nach Berufsgruppen, ausgewählten Berufsordnungen und Altersgruppen
- 15 Erwerbstätige im März 2004 nach Berufsgruppen, ausgewählten Berufsordnungen und überwiegend ausgeübter Tätigkeit
- 16 Erwerbstätige im März 2004 nach Wirtschaftsunterbereichen, Altersgruppen, Art der ausgeübten Tätigkeit, monatlichem Nettoeinkommen, beruflichem Ausbildungs- bzw. Hochschulabschluss und überwiegend ausgeübter Tätigkeit
  - 1 000
  - %
- 17 Erwerbstätige im März 2004 nach Wirtschaftsunterbereichen, Altersgruppen, Art der ausgeübten Tätigkeit, monatlichem Nettoeinkommen, beruflichem Ausbildungs- bzw. Hochschulabschluss und Abteilung/Werkabteilung, in der der Arbeitsplatz liegt
  - 1 000
  - %

## Beruf und Ausbildung

- 18 Erwerbstätige im März 2004 nach Wirtschaftsunterbereichen, Altersgruppen, Art der ausgeübten Tätigkeit, monatlichem Nettoeinkommen, beruflichem Ausbildungs-/Hochschulabschluss und Stellung im Beruf sowie abhängig Erwerbstätige nach Stellung im Betrieb
  - 1 000
  - %
- 19 Erwerbstätige im März 2004 nach überwiegend ausgeübter Tätigkeit und Abteilung/Werksabteilung, in der der Arbeitsplatz liegt
- 20 Erwerbstätige im März 2004 nach überwiegend ausgeübter Tätigkeit, Stellung im Beruf sowie abhängig Erwerbstätige nach Stellung im Betrieb
- 21 Erwerbstätige im März 2004 nach Stellung im Beruf sowie abhängig Erwerbstätige ohne Auszubildende nach Altersgruppen, Familienstand, Wirtschaftsunterbereichen, Art des Arbeitsvertrages, Arbeitsuche, beruflichem Ausbildungs-/Hochschulabschluss und Betriebs-/Berufswechsel im letzten Jahr

## Erwerbstätigkeit und Arbeitsbedingungen

- 22 Erwerbstätige im März 2004 nach Häufigkeit von Samstags-, Sonn- und/oder Feiertags-, Abend-, Nacht-, Schichtarbeit und anderen ausgewählten Merkmalen
- 23 Erwerbstätige im März 2004 mit Nachtarbeit nach durchschnittlich je Nacht geleisteten Arbeitsstunden und anderen ausgewählten Merkmalen
- 24 Erwerbstätige im März 2004 nach Arbeit zu Hause und anderen ausgewählten Merkmalen
- 25 Erwerbstätige im März 2004 nach Anzahl der tätigen Personen in der Arbeitsstätte und anderen ausgewählten Merkmalen

## Berufs- und Ausbildungspendler

- 26 Erwerbstätige sowie Schüler/Schülerinnen und Studierende im März 2004 nach Gemeindegrößenklassen und Pendlereigenschaft
- 27 Erwerbstätige sowie Schüler/Schülerinnen und Studierende im März 2004 nach Zeitaufwand für den Hinweg zur Arbeitsstätte bzw. Schule/Hochschule sowie Erwerbstätige nach Wirtschaftsbereichen und Stellung im Beruf
- 28 Erwerbstätige sowie Schüler/Schülerinnen und Studierende im März 2004 nach der Entfernung für den Hinweg zur Arbeitsstätte bzw. Schule/Hochschule sowie Erwerbstätige nach Wirtschaftsbereichen und Stellung im Beruf
- 29 Erwerbstätige sowie Schüler/Schülerinnen und Studierende im März 2004 nach dem für die längste Strecke benutzten Verkehrsmittel zur Arbeitsstätte bzw. Schule/Hochschule sowie Erwerbstätige nach Wirtschaftsbereichen und Stellung im Beruf
- 30 Erwerbstätige im März 2004 nach Gemeindegrößenklassen, Entfernung für den Hinweg und dem für die längste Wegstrecke benutzten Verkehrsmittel zur Arbeitsstätte

## Lange Reihen für das frühere Bundesgebiet

- Z 1 Erwerbstätige nach Berufsbereichen und Altersgruppen 2000 bis 2004
- Z 2 Erwerbstätige nach Berufsbereichen und Stellung im Beruf 2000 bis 2004
- Z 3 Erwerbstätige nach Berufsabschnitten 2000 bis 2004

## Bevölkerung und Ausbildung

## 1 Bevölkerung, 15 Jahre und älter, im März 2004 nach Beteiligung am Erwerbsleben, allgemeinem Schulabschluss, beruflichem Ausbildungs- bzw. Hochschulabschluss und Altersgruppen

1 000

Allgemeiner Schulabschluss  Beruflicher Ausbildungs- bzw. Hochschulabschluss	Ins- gesamt	Davon im Alter von ... bis unter ... Jahren										
		15 - 20	20 - 25	25 - 30	30 - 35	35 - 40	40 - 45	45 - 50	50 - 55	55 - 60	60 - 65	65 und mehr
Erwerbstätige												
Männlich												
Zusammen	16 365	526	1 164	1 378	1 902	2 512	2 499	2 113	1 832	1 396	789	254
Mit Angabe eines allgemeinen Schulabschlusses zusammen	15 094	436	1 072	1 283	1 784	2 346	2 325	1 973	1 678	1 256	712	229
davon:												
Haupt-(Volks-)schulabschluss	6 509	223	392	436	623	890	981	921	868	693	356	127
Abschluss der allgemeinbildenden polytechnischen Oberschule in der ehemaligen DDR	163	/	6	8	28	34	33	23	16	9	/	/
Realschul- oder gleichwertiger Abschluss	3 636	190	405	390	462	604	541	411	292	198	113	32
Fachhoch-/Hochschulreife	4 785	21	270	450	672	818	770	618	502	356	239	70
Mit Angabe eines beruflichen Ausbildungs- bzw. Hochschul- abschlusses zusammen	12 634	44	614	1 043	1 558	2 090	2 074	1 751	1 506	1 121	639	195
davon:												
Berufliches Praktikum <sup>1)</sup>	135	/	8	14	19	19	22	18	14	10	6	/
Lehrausbildung <sup>2)</sup>	7 919	42	565	765	962	1 254	1 258	1 063	913	665	334	99
Meister-/Technikerausbildung, Fachschulabschluss <sup>3)</sup>	1 593	/	22	89	177	298	296	237	196	147	95	36
Abschluss der Fachschule in der ehemaligen DDR	35	/	/	/	/	7	7	5	/	/	/	/
Abschluss einer Verwaltungs- fachhochschule	175	-	/	10	18	26	31	32	24	19	12	/
Fachhochschulabschluss <sup>4)</sup>	1 043	-	8	67	150	193	181	150	126	93	59	15
Hochschulabschluss/Promotion <sup>5)</sup>	1 735	-	6	98	227	293	279	246	231	184	131	40
Weiblich												
Zusammen	13 073	392	1 080	1 210	1 487	1 965	2 022	1 767	1 558	1 006	435	151
Mit Angabe eines allgemeinen Schulabschlusses zusammen	12 104	316	1 006	1 143	1 401	1 845	1 890	1 654	1 416	907	391	134
davon:												
Haupt-(Volks-)schulabschluss	4 320	112	209	231	335	507	632	708	748	525	223	91
Abschluss der allgemeinbildenden polytechnischen Oberschule in der ehemaligen DDR	160	/	6	10	28	31	32	25	17	6	/	/
Realschul- oder gleichwertiger Abschluss	4 114	181	455	420	504	700	672	499	352	214	91	27
Fachhoch-/Hochschulreife	3 511	21	336	483	535	607	554	422	300	161	76	16

1) Einschl. Anlernausbildung.

2) Einschl. Berufsvorbereitungsjahr, berufsqualifizierender Abschluss an Berufsfach-/Kollegschulen, Abschluss einer einjährigen Schule des Gesundheitswesens.

3) Einschl. Abschluss einer 2- oder 3-jährigen Schule des Gesundheitswesens, Abschluss einer Fach- oder Berufsakademie.

4) Auch Ingenieurschulabschluss.

5) Wissenschaftliche Hochschule, auch Kunsthochschule.

## Bevölkerung und Ausbildung

**1 Bevölkerung, 15 Jahre und älter, im März 2004 nach Beteiligung am Erwerbsleben, allgemeinem Schulabschluss, beruflichem Ausbildungs- bzw. Hochschulabschluss und Altersgruppen**

1 000

Allgemeiner Schulabschluss  Beruflicher Ausbildungs- bzw. Hochschulabschluss	Ins- gesamt	Davon im Alter von ... bis unter ... Jahren										
		15 - 20	20 - 25	25 - 30	30 - 35	35 - 40	40 - 45	45 - 50	50 - 55	55 - 60	60 - 65	65 und mehr
noch Erwerbstätige noch Weiblich												
Mit Angabe eines beruflichen Ausbildungs- bzw. Hochschul- abschlusses zusammen	9 691	43	616	971	1 224	1 601	1 619	1 389	1 145	713	291	79
davon:												
Berufliches Praktikum <sup>1)</sup>	130	/	9	8	11	15	20	20	22	14	7	/
Lehrausbildung <sup>2)</sup>	7 021	39	541	689	839	1 135	1 152	993	829	534	211	59
Meister-/Technikerausbildung, Fachschulabschluss <sup>3)</sup>	728	/	38	84	88	131	140	106	73	43	15	7
Abschluss der Fachschule in der ehemaligen DDR	51	-	/	/	10	10	10	8	/	/	/	/
Abschluss einer Verwaltungs- fachhochschule	109	-	/	11	19	20	22	16	10	/	/	/
Fachhochschulabschluss <sup>4)</sup>	476	-	12	53	69	93	84	70	53	29	9	/
Hochschulabschluss/Promotion <sup>5)</sup>	1 177	-	11	123	188	197	190	176	153	86	46	7
Zusammen												
Zusammen	29 438	918	2 243	2 588	3 389	4 477	4 521	3 879	3 390	2 403	1 224	405
Mit Angabe eines allgemeinen Schulabschlusses zusammen	27 198	752	2 077	2 427	3 186	4 191	4 215	3 627	3 094	2 162	1 103	363
davon:												
Haupt-(Volks-)schulabschluss	10 829	335	600	667	957	1 397	1 613	1 629	1 616	1 218	579	219
Abschluss der allgemeinbildenden polytechnischen Oberschule in der ehemaligen DDR	323	/	12	17	56	65	66	48	32	15	6	/
Realschul- oder gleichwertiger Abschluss	7 750	371	860	810	965	1 304	1 213	910	643	412	203	59
Fachhoch-/Hochschulreife	8 296	42	606	933	1 207	1 425	1 324	1 040	802	517	315	85
Mit Angabe eines beruflichen Ausbildungs- bzw. Hochschul- abschlusses zusammen	22 325	86	1 230	2 014	2 782	3 691	3 692	3 140	2 651	1 834	930	275
davon:												
Berufliches Praktikum <sup>1)</sup>	264	/	17	22	30	34	42	38	35	24	14	6
Lehrausbildung <sup>2)</sup>	14 939	81	1 106	1 454	1 801	2 388	2 411	2 055	1 741	1 199	545	159
Meister-/Technikerausbildung, Fachschulabschluss <sup>3)</sup>	2 321	/	61	173	265	429	436	344	269	190	110	43
Abschluss der Fachschule in der ehemaligen DDR	86	/	/	/	15	17	17	13	8	6	/	/
Abschluss einer Verwaltungs- fachhochschule	284	-	8	21	37	45	52	48	34	24	13	/
Fachhochschulabschluss <sup>4)</sup>	1 519	-	20	120	220	287	266	220	179	121	69	18
Hochschulabschluss/Promotion <sup>5)</sup>	2 912	-	17	221	415	490	469	423	384	270	177	47

1) Einschl. Anlernausbildung.

2) Einschl. Berufsvorbereitungsjahr, berufsqualifizierender Abschluss an Berufsfach-/Kollegschulen, Abschluss einer einjährigen Schule des Gesundheitswesens.

3) Einschl. Abschluss einer 2- oder 3-jährigen Schule des Gesundheitswesens, Abschluss einer Fach- oder Berufsakademie.

4) Auch Ingenieurschulabschluss.

5) Wissenschaftliche Hochschule, auch Kunsthochschule.



## Bevölkerung und Ausbildung

## 1 Bevölkerung, 15 Jahre und älter, im März 2004 nach Beteiligung am Erwerbsleben, allgemeinem Schulabschluss, beruflichem Ausbildungs- bzw. Hochschulabschluss und Altersgruppen

1 000

Allgemeiner Schulabschluss  Beruflicher Ausbildungs- bzw. Hochschulabschluss	Ins- gesamt	Davon im Alter von ... bis unter ... Jahren										
		15 - 20	20 - 25	25 - 30	30 - 35	35 - 40	40 - 45	45 - 50	50 - 55	55 - 60	60 - 65	65 und mehr
Erwerbslose												
Männlich												
Zusammen	1 958	74	219	208	212	243	240	214	214	215	117	/
Mit Angabe eines allgemeinen Schulabschlusses zusammen	1 661	48	193	181	182	205	206	184	182	179	99	/
davon:												
Haupt-(Volks-)schulabschluss	1 033	32	113	102	98	123	122	116	124	131	70	/
Abschluss der allgemeinbildenden polytechnischen Oberschule in der ehemaligen DDR	22	/	/	/	/	/	5	/	/	/	/	-
Realschul- oder gleichwertiger Abschluss	323	15	54	42	39	41	38	31	25	24	13	/
Fachhoch-/Hochschulreife	284	/	24	36	42	38	41	34	30	23	15	/
Mit Angabe eines beruflichen Ausbildungs- bzw. Hochschul- abschlusses zusammen	1 144	9	104	117	126	145	151	133	139	140	79	/
davon:												
Berufliches Praktikum <sup>1)</sup>	31	/	/	/	/	/	/	5	/	/	/	-
Lehrausbildung <sup>2)</sup>	906	8	99	98	98	113	113	103	107	107	59	/
Meister-/Technikerausbildung, Fachschulabschluss <sup>3)</sup>	75	/	/	/	7	8	12	9	11	13	9	/
Abschluss der Fachschule in der ehemaligen DDR	/	-	/	/	/	/	/	/	/	/	/	/
Abschluss einer Verwaltungs- fachhochschule	/	-	-	/	/	/	/	/	/	/	-	-
Fachhochschulabschluss <sup>4)</sup>	54	-	/	5	6	7	8	7	8	7	5	/
Hochschulabschluss/Promotion <sup>5)</sup>	72	-	/	6	11	11	14	9	10	7	/	/
Weiblich												
Zusammen	1 336	60	126	128	150	177	178	159	155	146	55	/
Mit Angabe eines allgemeinen Schulabschlusses zusammen	1 157	40	113	114	133	158	156	139	132	123	48	/
davon:												
Haupt-(Volks-)schulabschluss	592	23	48	49	56	67	69	79	85	83	33	/
Abschluss der allgemeinbildenden polytechnischen Oberschule in der ehemaligen DDR	18	/	/	/	/	/	/	/	/	/	/	-
Realschul- oder gleichwertiger Abschluss	324	14	42	35	42	49	47	33	28	24	10	-
Fachhoch-/Hochschulreife	224	/	22	28	33	40	37	25	17	15	/	/

1) Einschl. Anlernausbildung.

2) Einschl. Berufsvorbereitungsjahr, berufsqualifizierender Abschluss an Berufsfach-/Kollegschulen, Abschluss einer einjährigen Schule des Gesundheitswesens.

3) Einschl. Abschluss einer 2- oder 3-jährigen Schule des Gesundheitswesens, Abschluss einer Fach- oder Berufsakademie.

4) Auch Ingenieurschulabschluss.

5) Wissenschaftliche Hochschule, auch Kunsthochschule.

## Bevölkerung und Ausbildung

## 1 Bevölkerung, 15 Jahre und älter, im März 2004 nach Beteiligung am Erwerbsleben, allgemeinem Schulabschluss, beruflichem Ausbildungs- bzw. Hochschulabschluss und Altersgruppen

1 000

Allgemeiner Schulabschluss  Beruflicher Ausbildungs- bzw. Hochschulabschluss	Ins- gesamt	Davon im Alter von ... bis unter ... Jahren										
		15 - 20	20 - 25	25 - 30	30 - 35	35 - 40	40 - 45	45 - 50	50 - 55	55 - 60	60 - 65	65 und mehr

## noch Erwerbslose

## noch Weiblich

Mit Angabe eines beruflichen  
Ausbildungs- bzw. Hochschul-  
abschlusses zusammen

davon:

Berufliches Praktikum <sup>1)</sup>Lehrausbildung <sup>2)</sup>Meister-/Technikerausbildung,  
Fachschulabschluss <sup>3)</sup>Abschluss der Fachschule in der  
ehemaligen DDRAbschluss einer Verwaltungs-  
fachhochschuleFachhochschulabschluss <sup>4)</sup>Hochschulabschluss/Promotion <sup>5)</sup>

773	/	59	76	92	118	114	98	93	87	32	/
20	/	/	/	/	/	/	/	/	/	/	-
610	/	52	60	70	90	86	73	75	71	27	/
39	-	/	/	/	6	7	7	/	/	/	-
/	-	-	-	/	/	/	/	/	/	-	-
/	-	/	/	/	/	/	/	/	/	-	-
38	-	/	/	/	6	7	/	/	/	/	-
60	-	/	7	10	12	10	8	5	5	/	/

## Zusammen

## Zusammen

Mit Angabe eines allgemeinen  
Schulabschlusses zusammen

davon:

Haupt-(Volks-)schulabschluss

Abschluss der  
allgemeinbildenden  
polytechnischen Oberschule  
in der ehemaligen DDRRealschul- oder gleichwertiger  
Abschluss

Fachhoch-/Hochschulreife

Mit Angabe eines beruflichen  
Ausbildungs- bzw. Hochschul-  
abschlusses zusammen

davon:

Berufliches Praktikum <sup>1)</sup>Lehrausbildung <sup>2)</sup>Meister-/Technikerausbildung,  
Fachschulabschluss <sup>3)</sup>Abschluss der Fachschule in der  
ehemaligen DDRAbschluss einer Verwaltungs-  
fachhochschuleFachhochschulabschluss <sup>4)</sup>Hochschulabschluss/Promotion <sup>5)</sup>

3 293	134	345	336	363	420	418	373	368	362	172	/
2 819	88	305	295	315	364	362	323	314	302	147	/
1 625	56	161	151	154	189	191	195	209	214	104	/
40	/	/	/	5	7	8	6	/	/	/	-
647	29	97	77	81	90	85	64	54	48	23	/
507	/	46	64	74	78	78	59	47	38	19	/
1 917	13	163	193	217	263	265	231	231	227	111	/
51	/	/	/	5	7	7	8	6	7	/	-
1 516	13	151	159	168	203	198	176	182	179	86	/
114	/	/	7	10	14	18	16	15	17	11	/
8	-	/	/	/	/	/	/	/	/	/	/
/	-	/	/	/	/	/	/	/	/	-	-
92	-	/	9	11	13	15	11	13	11	6	/
132	-	/	13	21	23	24	17	15	12	/	/

1) Einschl. Anlerausbildung.

2) Einschl. Berufsvorbereitungsjahr, berufsqualifizierender Abschluss an Berufsfach-/Kollegschulen, Abschluss einer einjährigen Schule des Gesundheitswesens.

3) Einschl. Abschluss einer 2- oder 3-jährigen Schule des Gesundheitswesens, Abschluss einer Fach- oder Berufsakademie.

4) Auch Ingenieurschulabschluss.

5) Wissenschaftliche Hochschule, auch Kunsthochschule.

## Bevölkerung und Ausbildung

## 1 Bevölkerung, 15 Jahre und älter, im März 2004 nach Beteiligung am Erwerbsleben, allgemeinem Schulabschluss, beruflichem Ausbildungs- bzw. Hochschulabschluss und Altersgruppen

1 000

Allgemeiner Schulabschluss Beruflicher Ausbildungs- bzw. Hochschulabschluss	Ins- gesamt	Davon im Alter von ... bis unter ... Jahren										
		15 - 20	20 - 25	25 - 30	30 - 35	35 - 40	40 - 45	45 - 50	50 - 55	55 - 60	60 - 65	65 und mehr

## sofort verfügbare Erwerbslose

## Männlich

<b>Zusammen</b>	1 734	61	200	192	193	218	218	195	185	180	91	/
<b>Mit Angabe eines allgemeinen Schulabschlusses zusammen</b>	1 482	43	177	168	165	185	188	168	159	151	78	/
davon:												
Haupt-(Volks-)schulabschluss	916	29	105	96	89	111	110	105	107	108	55	/
Abschluss der allgemeinbildenden polytechnischen Oberschule in der ehemaligen DDR	20	/	/	/	/	/	/	/	/	/	/	-
Realschul- oder gleichwertiger Abschluss	291	13	50	39	36	36	36	28	22	21	10	-
Fachhoch-/Hochschulreife	256	/	21	32	37	34	37	32	27	20	13	/
<b>Mit Angabe eines beruflichen Ausbildungs- bzw. Hochschulabschlusses zusammen</b>	1 024	8	97	108	115	131	138	122	122	120	62	/
davon:												
Berufliches Praktikum <sup>1)</sup>	27	/	/	/	/	/	/	/	/	/	/	-
Lehrausbildung <sup>2)</sup>	811	8	93	90	90	103	103	95	93	91	46	/
Meister-/Technikerausbildung, Fachschulabschluss <sup>3)</sup>	67	-	/	/	6	7	11	8	10	12	8	/
Abschluss der Fachschule in der ehemaligen DDR	/	-	/	/	/	/	/	/	/	/	/	/
Abschluss einer Verwaltungsfachhochschule	/	-	-	/	/	/	/	/	/	-	-	-
Fachhochschulabschluss <sup>4)</sup>	49	-	/	/	/	7	7	6	7	7	/	-
Hochschulabschluss/Promotion <sup>5)</sup>	65	-	/	6	10	10	12	8	8	6	/	/

## Weiblich

<b>Zusammen</b>	1 144	47	108	107	129	154	156	142	135	122	42	/
<b>Mit Angabe eines allgemeinen Schulabschlusses zusammen</b>	1 003	35	97	96	115	139	138	125	118	104	35	/
davon:												
Haupt-(Volks-)schulabschluss	505	20	40	41	47	59	61	71	75	69	23	/
Abschluss der allgemeinbildenden polytechnischen Oberschule in der ehemaligen DDR	16	/	/	/	/	/	/	/	/	/	/	-
Realschul- oder gleichwertiger Abschluss	283	12	36	29	37	43	42	30	25	21	8	-
Fachhoch-/Hochschulreife	198	/	20	25	28	34	34	23	16	14	/	/

1) Einschl. Anlernausbildung.

2) Einschl. Berufsvorbereitungsjahr, berufsqualifizierender Abschluss an Berufsfach-/Kollegschulen, Abschluss einer einjährigen Schule des Gesundheitswesens.

3) Einschl. Abschluss einer 2- oder 3-jährigen Schule des Gesundheitswesens, Abschluss einer Fach- oder Berufsakademie.

4) Auch Ingenieurschulabschluss.

5) Wissenschaftliche Hochschule, auch Kunsthochschule.

## Bevölkerung und Ausbildung

## 1 Bevölkerung, 15 Jahre und älter, im März 2004 nach Beteiligung am Erwerbsleben, allgemeinem Schulabschluss, beruflichem Ausbildungs- bzw. Hochschulabschluss und Altersgruppen

1 000

Allgemeiner Schulabschluss  Beruflicher Ausbildungs- bzw. Hochschulabschluss	Ins- gesamt	Davon im Alter von ... bis unter ... Jahren										
		15 - 20	20 - 25	25 - 30	30 - 35	35 - 40	40 - 45	45 - 50	50 - 55	55 - 60	60 - 65	65 und mehr

noch sofort verfügbare Erwerbslose  
noch WeiblichMit Angabe eines beruflichen  
Ausbildungs- bzw. Hochschul-  
abschlusses zusammen

davon:

Berufliches Praktikum <sup>1)</sup>Lehrausbildung <sup>2)</sup>Meister-/Technikerausbildung,  
Fachschulabschluss <sup>3)</sup>Abschluss der Fachschule in der  
ehemaligen DDRAbschluss einer Verwaltungs-  
fachhochschuleFachhochschulabschluss <sup>4)</sup>Hochschulabschluss/Promotion <sup>5)</sup>

678	/	52	66	80	104	102	89	83	74	25	/
17	/	/	/	/	/	/	/	/	/	/	-
535	/	46	52	61	80	77	66	67	61	21	/
33	-	/	/	/	5	6	6	/	/	/	-
/	-	-	-	/	/	/	/	/	/	-	-
/	-	/	-	/	/	/	/	/	/	-	-
34	-	/	/	/	5	7	/	/	/	/	-
53	-	/	6	9	10	9	7	5	/	/	/

## Zusammen

## Zusammen

Mit Angabe eines allgemeinen  
Schulabschlusses zusammen

davon:

Haupt-(Volks-)schulabschluss

Abschluss der  
allgemeinbildenden  
polytechnischen Oberschule  
in der ehemaligen DDRRealschul- oder gleichwertiger  
Abschluss

Fachhoch-/Hochschulreife

Mit Angabe eines beruflichen  
Ausbildungs- bzw. Hochschul-  
abschlusses zusammen

davon:

Berufliches Praktikum <sup>1)</sup>Lehrausbildung <sup>2)</sup>Meister-/Technikerausbildung,  
Fachschulabschluss <sup>3)</sup>Abschluss der Fachschule in der  
ehemaligen DDRAbschluss einer Verwaltungs-  
fachhochschuleFachhochschulabschluss <sup>4)</sup>Hochschulabschluss/Promotion <sup>5)</sup>

2 878	108	309	299	322	372	374	337	321	301	133	/
2 485	77	274	264	280	324	326	293	277	255	113	/
1 421	49	145	136	136	170	171	175	182	177	78	/
36	/	/	/	5	6	7	6	/	/	/	-
574	25	86	68	73	80	77	58	47	42	18	-
454	/	41	57	66	68	71	55	43	34	16	/
1 701	13	149	174	195	235	239	211	204	194	86	/
44	/	/	/	/	6	6	7	5	6	/	-
1 346	12	138	142	151	183	180	161	159	152	66	/
100	-	/	6	9	12	16	14	13	15	9	/
7	-	/	/	/	/	/	/	/	/	/	/
/	-	/	/	/	/	/	/	/	/	-	-
84	-	/	9	9	12	14	11	12	10	5	-
118	-	/	12	20	20	21	15	14	10	/	/

1) Einschl. Anlernausbildung.

2) Einschl. Berufsvorbereitungsjahr, berufsqualifizierender Abschluss an Berufsfach-/Kollegschulen, Abschluss einer einjährigen Schule des Gesundheitswesens.

3) Einschl. Abschluss einer 2- oder 3-jährigen Schule des Gesundheitswesens, Abschluss einer Fach- oder Berufsakademie.

4) Auch Ingenieurschulabschluss.

5) Wissenschaftliche Hochschule, auch Kunsthochschule.

## Bevölkerung und Ausbildung

## 1 Bevölkerung, 15 Jahre und älter, im März 2004 nach Beteiligung am Erwerbsleben, allgemeinem Schulabschluss, beruflichem Ausbildungs- bzw. Hochschulabschluss und Altersgruppen

1 000

Allgemeiner Schulabschluss Beruflicher Ausbildungs- bzw. Hochschulabschluss	Ins- gesamt	Davon im Alter von ... bis unter ... Jahren										
		15 - 20	20 - 25	25 - 30	30 - 35	35 - 40	40 - 45	45 - 50	50 - 55	55 - 60	60 - 65	65 und mehr

## Nichterwerbspersonen

## Männlich

<b>Zusammen</b>	9 519	1 284	515	251	99	89	108	116	192	359	1 383	5 124
<b>Mit Angabe eines allgemeinen Schulabschlusses zusammen</b>	7 167	135	399	218	81	66	84	92	163	299	1 191	4 440
davon:												
Haupt-(Volks-)schulabschluss	4 713	64	29	20	22	30	44	56	110	208	867	3 261
Abschluss der allgemeinbildenden polytechnischen Oberschule in der ehemaligen DDR	27	/	/	/	/	/	/	/	/	/	5	14
Realschul- oder gleichwertiger Abschluss	883	49	51	17	10	14	18	15	18	48	150	491
Fachhoch-/Hochschulreife	1 544	21	318	181	48	21	21	20	33	41	168	674
<b>Mit Angabe eines beruflichen Ausbildungs- bzw. Hochschulabschlusses zusammen</b>	5 321	6	77	81	43	44	57	68	128	246	1 010	3 562
davon:												
Berufliches Praktikum <sup>1)</sup>	92	/	/	/	/	/	/	/	/	/	13	65
Lehrausbildung <sup>2)</sup>	3 881	/	66	60	27	32	44	53	96	190	741	2 567
Meister-/Technikerausbildung, Fachschulabschluss <sup>3)</sup>	571	/	/	/	/	/	/	/	8	23	116	401
Abschluss der Fachschule in der ehemaligen DDR	13	-	-	-	-	/	/	/	/	/	/	9
Abschluss einer Verwaltungsfachhochschule	72	-	/	/	/	-	/	/	/	/	18	46
Fachhochschulabschluss <sup>4)</sup>	284	-	/	5	/	/	/	/	8	13	57	189
Hochschulabschluss/Promotion <sup>5)</sup>	406	-	/	9	9	/	/	/	10	13	62	285

## Weiblich

<b>Zusammen</b>	15 232	1 347	642	488	533	622	534	481	592	780	1 831	7 381
<b>Mit Angabe eines allgemeinen Schulabschlusses zusammen</b>	11 917	174	518	415	449	538	461	418	496	654	1 589	6 205
davon:												
Haupt-(Volks-)schulabschluss	7 985	69	96	153	182	216	214	237	333	457	1 124	4 905
Abschluss der allgemeinbildenden polytechnischen Oberschule in der ehemaligen DDR	65	/	/	/	6	7	/	/	/	/	9	23
Realschul- oder gleichwertiger Abschluss	2 221	71	80	85	137	173	138	103	99	135	326	873
Fachhoch-/Hochschulreife	1 646	34	341	175	124	142	104	74	58	59	129	405

1) Einschl. Anlerausbildung.

2) Einschl. Berufsvorbereitungsjahr, berufsqualifizierender Abschluss an Berufsfach-/Kollegschulen, Abschluss einer einjährigen Schule des Gesundheitswesens.

3) Einschl. Abschluss einer 2- oder 3-jährigen Schule des Gesundheitswesens, Abschluss einer Fach- oder Berufsakademie.

4) Auch Ingenieurschulabschluss.

5) Wissenschaftliche Hochschule, auch Kunsthochschule.

## Bevölkerung und Ausbildung

## 1 Bevölkerung, 15 Jahre und älter, im März 2004 nach Beteiligung am Erwerbsleben, allgemeinem Schulabschluss, beruflichem Ausbildungs- bzw. Hochschulabschluss und Altersgruppen

1 000

Allgemeiner Schulabschluss  Beruflicher Ausbildungs- bzw. Hochschulabschluss	Ins- gesamt	Davon im Alter von ... bis unter ... Jahren										
		15 - 20	20 - 25	25 - 30	30 - 35	35 - 40	40 - 45	45 - 50	50 - 55	55 - 60	60 - 65	65 und mehr

noch Nichterwerbspersonen  
noch WeiblichMit Angabe eines beruflichen  
Ausbildungs- bzw. Hochschul-  
abschlusses zusammen

davon:

Berufliches Praktikum <sup>1)</sup>Lehrausbildung <sup>2)</sup>Meister-/Technikerausbildung,  
Fachschulabschluss <sup>3)</sup>Abschluss der Fachschule in der  
ehemaligen DDRAbschluss einer Verwaltungs-  
fachhochschuleFachhochschulabschluss <sup>4)</sup>Hochschulabschluss/Promotion <sup>5)</sup>

6 240	9	95	203	304	396	329	290	330	437	1 020	2 824
238	/	/	5	7	6	5	6	6	13	34	152
5 149	7	77	155	230	309	261	236	277	373	870	2 354
268	/	6	9	16	23	17	13	13	18	40	111
18	-	/	-	/	/	/	/	/	/	/	10
27	-	/	/	/	/	/	/	/	/	/	9
144	-	/	7	11	18	12	8	10	8	19	47
396	-	6	27	37	36	31	25	21	23	50	140

## Zusammen

## Zusammen

Mit Angabe eines allgemeinen  
Schulabschlusses zusammen

davon:

Haupt-(Volks-)schulabschluss

Abschluss der  
allgemeinbildenden  
polytechnischen Oberschule  
in der ehemaligen DDRRealschul- oder gleichwertiger  
Abschluss

Fachhoch-/Hochschulreife

Mit Angabe eines beruflichen  
Ausbildungs- bzw. Hochschul-  
abschlusses zusammen

davon:

Berufliches Praktikum <sup>1)</sup>Lehrausbildung <sup>2)</sup>Meister-/Technikerausbildung,  
Fachschulabschluss <sup>3)</sup>Abschluss der Fachschule in der  
ehemaligen DDRAbschluss einer Verwaltungs-  
fachhochschuleFachhochschulabschluss <sup>4)</sup>Hochschulabschluss/Promotion <sup>5)</sup>

24 751	2 630	1 157	739	632	711	642	597	785	1 139	3 214	12 505
19 084	309	916	633	530	604	545	510	659	953	2 779	10 646
12 698	132	125	173	204	247	258	293	443	665	1 990	8 166
92	/	/	/	7	8	5	/	6	/	15	37
3 104	120	131	102	147	187	156	118	118	183	477	1 364
3 191	55	659	356	172	162	125	94	91	100	297	1 079
11 561	16	172	284	347	440	386	358	458	684	2 030	6 387
330	/	/	7	7	6	7	6	9	17	47	217
9 031	12	143	214	257	341	305	289	373	562	1 611	4 921
839	/	10	14	18	26	21	18	21	41	156	513
31	-	/	-	/	/	/	/	/	/	5	19
99	-	/	/	/	/	/	/	/	/	22	56
428	-	6	12	13	21	15	11	18	20	76	236
802	-	9	36	47	41	35	29	31	37	112	425

1) Einschl. Anlernausbildung.

2) Einschl. Berufsvorbereitungsjahr, berufsqualifizierender Abschluss an Berufsfach-/Kollegschulen, Abschluss einer einjährigen Schule des Gesundheitswesens.

3) Einschl. Abschluss einer 2- oder 3-jährigen Schule des Gesundheitswesens, Abschluss einer Fach- oder Berufsakademie.

4) Auch Ingenieurschulabschluss.

5) Wissenschaftliche Hochschule, auch Kunsthochschule.

## Bevölkerung und Ausbildung

## 1 Bevölkerung, 15 Jahre und älter, im März 2004 nach Beteiligung am Erwerbsleben, allgemeinem Schulabschluss, beruflichem Ausbildungs- bzw. Hochschulabschluss und Altersgruppen

1 000

Allgemeiner Schulabschluss  Beruflicher Ausbildungs- bzw. Hochschulabschluss	Ins- gesamt	Davon im Alter von ... bis unter ... Jahren										
		15 - 20	20 - 25	25 - 30	30 - 35	35 - 40	40 - 45	45 - 50	50 - 55	55 - 60	60 - 65	65 und mehr
Insgesamt												
Männlich												
Zusammen	27 842	1 884	1 897	1 836	2 213	2 844	2 846	2 442	2 238	1 971	2 289	5 380
Mit Angabe eines allgemeinen Schulabschlusses zusammen	23 922	619	1 663	1 683	2 047	2 617	2 615	2 250	2 023	1 733	2 001	4 672
davon:												
Haupt-(Volks-)schulabschluss	12 254	319	534	557	743	1 043	1 147	1 093	1 103	1 032	1 293	3 390
Abschluss der allgemeinbildenden polytechnischen Oberschule in der ehemaligen DDR	212	/	7	9	31	40	39	27	19	12	10	15
Realschul- oder gleichwertiger Abschluss	4 842	254	510	450	511	659	597	457	335	270	276	523
Fachhoch-/Hochschulreife	6 613	43	612	666	762	876	832	672	565	419	422	744
Mit Angabe eines beruflichen Ausbildungs- bzw. Hochschul- abschlusses zusammen	19 099	59	795	1 240	1 726	2 279	2 282	1 952	1 773	1 507	1 727	3 759
davon:												
Berufliches Praktikum <sup>1)</sup>	258	/	11	19	24	24	27	24	20	18	21	67
Lehrausbildung <sup>2)</sup>	12 706	54	730	923	1 087	1 399	1 415	1 219	1 116	962	1 134	2 668
Meister-/Technikerausbildung, Fachschulabschluss <sup>3)</sup>	2 240	/	28	97	186	310	311	251	215	183	220	438
Abschluss der Fachschule in der ehemaligen DDR	52	/	/	/	5	8	8	6	/	/	/	10
Abschluss einer Verwaltungs- fachhochschule	249	-	/	10	18	26	32	33	27	22	29	48
Fachhochschulabschluss <sup>4)</sup>	1 381	-	12	77	159	203	191	160	141	113	121	204
Hochschulabschluss/Promotion <sup>5)</sup>	2 213	-	10	113	248	308	297	260	251	204	197	324
Weiblich												
Zusammen	29 640	1 798	1 847	1 827	2 171	2 764	2 734	2 407	2 305	1 933	2 321	7 534
Mit Angabe eines allgemeinen Schulabschlusses zusammen	25 179	531	1 636	1 672	1 984	2 542	2 507	2 211	2 044	1 684	2 028	6 340
davon:												
Haupt-(Volks-)schulabschluss	12 897	204	352	433	573	790	915	1 023	1 166	1 065	1 380	4 997
Abschluss der allgemeinbildenden polytechnischen Oberschule in der ehemaligen DDR	243	/	8	13	37	40	39	31	24	11	12	23
Realschul- oder gleichwertiger Abschluss	6 659	266	577	540	683	923	857	635	479	373	427	900
Fachhoch-/Hochschulreife	5 380	57	699	686	692	789	696	521	375	235	210	421

1) Einschl. Anlernausbildung.

2) Einschl. Berufsvorbereitungsjahr, berufsqualifizierender Abschluss an Berufsfach-/Kollegschen, Abschluss einer einjährigen Schule des Gesundheitswesens.

3) Einschl. Abschluss einer 2- oder 3-jährigen Schule des Gesundheitswesens, Abschluss einer Fach- oder Berufsakademie.

4) Auch Ingenieurschulabschluss.

5) Wissenschaftliche Hochschule, auch Kunsthochschule.

## Bevölkerung und Ausbildung

## 1 Bevölkerung, 15 Jahre und älter, im März 2004 nach Beteiligung am Erwerbsleben, allgemeinem Schulabschluss, beruflichem Ausbildungs- bzw. Hochschulabschluss und Altersgruppen

1 000

Allgemeiner Schulabschluss  Beruflicher Ausbildungs- bzw. Hochschulabschluss	Ins- gesamt	Davon im Alter von ... bis unter ... Jahren										
		15 - 20	20 - 25	25 - 30	30 - 35	35 - 40	40 - 45	45 - 50	50 - 55	55 - 60	60 - 65	65 und mehr

noch insgesamt  
noch WeiblichMit Angabe eines beruflichen  
Ausbildungs- bzw. Hochschul-  
abschlusses zusammen

davon:

Berufliches Praktikum <sup>1)</sup>Lehrausbildung <sup>2)</sup>Meister-/Technikerausbildung,  
Fachschulabschluss <sup>3)</sup>Abschluss der Fachschule in der  
ehemaligen DDRAbschluss einer Verwaltungs-  
fachhochschuleFachhochschulabschluss <sup>4)</sup>Hochschulabschluss/Promotion <sup>5)</sup>

16 704	57	770	1 251	1 620	2 115	2 062	1 777	1 567	1 237	1 344	2 904
388	/	13	15	19	23	28	29	31	29	43	155
12 780	51	670	904	1 140	1 534	1 499	1 302	1 180	978	1 108	2 414
1 034	/	47	97	108	160	164	127	90	64	57	118
73	-	/	/	12	12	12	10	6	/	/	10
138	-	/	12	22	23	23	19	13	7	6	10
658	-	17	64	85	118	104	83	68	40	29	50
1 633	-	17	157	235	246	231	209	179	114	97	147

## Insgesamt

## Insgesamt

Mit Angabe eines allgemeinen  
Schulabschlusses zusammen

davon:

Haupt-(Volks-)schulabschluss

Abschluss der  
allgemeinbildenden  
polytechnischen Oberschule  
in der ehemaligen DDRRealschul- oder gleichwertiger  
Abschluss

Fachhoch-/Hochschulreife

Mit Angabe eines beruflichen  
Ausbildungs- bzw. Hochschul-  
abschlusses zusammen

davon:

Berufliches Praktikum <sup>1)</sup>Lehrausbildung <sup>2)</sup>Meister-/Technikerausbildung,  
Fachschulabschluss <sup>3)</sup>Abschluss der Fachschule in der  
ehemaligen DDRAbschluss einer Verwaltungs-  
fachhochschuleFachhochschulabschluss <sup>4)</sup>Hochschulabschluss/Promotion <sup>5)</sup>

57 482	3 683	3 745	3 663	4 384	5 608	5 581	4 849	4 543	3 904	4 610	12 914
49 101	1 149	3 299	3 355	4 031	5 159	5 122	4 460	4 067	3 417	4 029	11 012
25 151	523	885	991	1 316	1 833	2 062	2 117	2 268	2 097	2 673	8 386
454	7	15	22	68	80	78	59	43	22	21	38
11 501	520	1 087	989	1 194	1 581	1 454	1 092	815	643	703	1 423
11 994	100	1 311	1 353	1 453	1 665	1 528	1 193	941	655	632	1 165
35 803	115	1 565	2 491	3 346	4 394	4 344	3 729	3 340	2 744	3 071	6 664
646	6	24	33	42	47	56	53	51	48	64	223
25 486	106	1 400	1 827	2 227	2 933	2 914	2 521	2 296	1 940	2 242	5 082
3 274	/	75	194	293	469	476	377	305	247	277	556
125	/	/	/	17	21	20	15	10	9	8	20
387	-	8	22	40	49	55	52	39	29	35	58
2 039	-	29	141	244	321	296	243	209	153	151	254
3 846	-	27	270	483	554	528	469	430	319	294	471

1) Einschl. Anlernausbildung.

2) Einschl. Berufsvorbereitungsjahr, berufsqualifizierender Abschluss an Berufsfach-/Kollegschulen, Abschluss einer einjährigen Schule des Gesundheitswesens.

3) Einschl. Abschluss einer 2- oder 3-jährigen Schule des Gesundheitswesens, Abschluss einer Fach- oder Berufsakademie.

4) Auch Ingenieurschulabschluss.

5) Wissenschaftliche Hochschule, auch Kunsthochschule.



**Bevölkerung und Ausbildung****2 Bevölkerung, 15 Jahre und älter, im März 2004 nach Beteiligung am Erwerbsleben, Teilnahme an Lehrveranstaltungen der Weiterbildung, Zweck der Lehrveranstaltungen und Altersgruppen <sup>\*)</sup>**

1 000

Teilnahme an Lehrveranstaltungen der Weiterbildung	Ins- gesamt	Davon im Alter von ... bis unter ... Jahren								
		15 - 20	20 - 25	25 - 30	30 - 35	35 - 40	40 - 45	45 - 50	50 - 55	55 und mehr
Erwerbstätige										
Männlich										
Zusammen	16 365	513	1 158	1 377	1 933	2 483	2 489	2 119	1 831	2 462
Darunter mit Teilnahme an Lehrver- anstaltungen der Weiterbildung <sup>1)</sup>	2 606	75	165	254	356	454	414	328	268	289
Davon:										
Überwiegend beruflicher Zweck	2 472	69	156	240	337	435	395	310	258	272
Überwiegend privater/sozialer Zweck	134	6	10	15	19	19	20	18	10	17
Darunter mit Teilnahme an Lehrver- anstaltungen in den letzten 4 Wochen	997	47	82	110	140	167	146	112	93	100
Davon: <sup>2)</sup>										
Berufliche Lehrveranstaltung	924	45	77	101	128	154	136	103	89	90
Privat/soziale Lehrveranstaltung	114	/	8	14	15	20	15	16	7	15
Weiblich										
Zusammen	13 073	392	1 067	1 218	1 480	1 959	2 006	1 797	1 562	1 594
Darunter mit Teilnahme an Lehrver- anstaltungen der Weiterbildung <sup>1)</sup>	2 159	55	204	266	274	326	348	298	223	166
Davon:										
Überwiegend beruflicher Zweck	1 961	48	190	244	244	297	321	276	199	141
Überwiegend privater/sozialer Zweck	199	8	14	22	30	28	26	22	23	25
Darunter mit Teilnahme an Lehrver- anstaltungen in den letzten 4 Wochen	888	29	96	113	115	125	138	127	87	58
Davon: <sup>2)</sup>										
Berufliche Lehrveranstaltung	782	26	88	103	100	108	124	112	74	46
Privat/soziale Lehrveranstaltung	156	/	13	19	22	22	19	23	18	15
Zusammen										
Zusammen	29 438	905	2 224	2 594	3 413	4 441	4 495	3 916	3 393	4 056
Darunter mit Teilnahme an Lehrver- anstaltungen der Weiterbildung <sup>1)</sup>	4 765	130	369	520	630	780	762	627	491	456
Davon:										
Überwiegend beruflicher Zweck	4 433	117	346	483	581	732	716	586	457	413
Überwiegend privater/sozialer Zweck	332	13	24	37	49	47	46	40	34	42
Darunter mit Teilnahme an Lehrver- anstaltungen in den letzten 4 Wochen	1 885	76	179	223	255	292	283	239	180	158
Davon: <sup>2)</sup>										
Berufliche Lehrveranstaltung	1 706	71	165	203	228	263	260	215	164	136
Privat/soziale Lehrveranstaltung	270	8	21	33	38	42	35	38	25	31

\*) Ergebnis der Unterstichprobe.

1) Gegenwärtig oder seit Ende März 2003.

2) Mehrfachnennungen waren möglich.

**Bevölkerung und Ausbildung****2 Bevölkerung, 15 Jahre und älter, im März 2004 nach Beteiligung am Erwerbsleben, Teilnahme an Lehrveranstaltungen der Weiterbildung, Zweck der Lehrveranstaltungen und Altersgruppen <sup>\*)</sup>**

1 000

Teilnahme an Lehrveranstaltungen der Weiterbildung	Ins-gesamt	Davon im Alter von ... bis unter ... Jahren								
		15 - 20	20 - 25	25 - 30	30 - 35	35 - 40	40 - 45	45 - 50	50 - 55	55 und mehr

**Abhängig Beschäftigte (ohne Auszubildende)****Männlich**

Zusammen	13 271	138	873	1 245	1 703	2 124	2 096	1 762	1 507	1 823
Darunter mit Teilnahme an Lehrveranstaltungen der Weiterbildung <sup>1)</sup>	2 096	13	113	229	321	388	346	271	213	203
Davon:										
Überwiegend beruflicher Zweck	1 985	12	106	215	303	372	328	257	204	189
Überwiegend privater/sozialer Zweck	111	/	7	14	18	17	17	14	9	14
Darunter mit Teilnahme an Lehrveranstaltungen in den letzten 4 Wochen	757	6	47	98	125	141	117	88	71	64
Davon: <sup>2)</sup>										
Berufliche Lehrveranstaltung	694	6	43	89	114	129	108	81	67	56
Privat/soziale Lehrveranstaltung	93	/	6	13	15	18	13	12	6	10

**Weiblich**

Zusammen	11 344	132	814	1 140	1 376	1 769	1 789	1 616	1 380	1 328
Darunter mit Teilnahme an Lehrveranstaltungen der Weiterbildung <sup>1)</sup>	1 850	13	153	250	252	287	303	262	192	137
Davon:										
Überwiegend beruflicher Zweck	1 678	9	140	229	224	262	279	243	172	118
Überwiegend privater/sozialer Zweck	172	/	13	21	28	24	23	19	20	19
Darunter mit Teilnahme an Lehrveranstaltungen in den letzten 4 Wochen	740	5	68	104	106	110	119	110	73	46
Davon: <sup>2)</sup>										
Berufliche Lehrveranstaltung	645	/	61	95	91	94	107	96	62	37
Privat/soziale Lehrveranstaltung	134	/	9	17	20	20	17	20	16	12

**Zusammen**

Zusammen	24 615	269	1 687	2 385	3 079	3 893	3 885	3 378	2 888	3 151
Darunter mit Teilnahme an Lehrveranstaltungen der Weiterbildung <sup>1)</sup>	3 946	26	266	479	573	675	648	533	405	340
Davon:										
Überwiegend beruflicher Zweck	3 663	20	246	444	527	634	608	500	376	307
Überwiegend privater/sozialer Zweck	283	6	20	34	47	41	41	33	29	32
Darunter mit Teilnahme an Lehrveranstaltungen in den letzten 4 Wochen	1 497	11	114	202	231	251	236	198	144	110
Davon: <sup>2)</sup>										
Berufliche Lehrveranstaltung	1 339	9	104	184	205	223	215	177	129	92
Privat/soziale Lehrveranstaltung	227	/	15	30	35	38	30	32	22	22

\*) Ergebnis der Unterstichprobe.

1) Gegenwärtig oder seit Ende März 2003.

2) Mehrfachnennungen waren möglich.

**Bevölkerung und Ausbildung****2 Bevölkerung, 15 Jahre und älter, im März 2004 nach Beteiligung am Erwerbsleben, Teilnahme an Lehrveranstaltungen der Weiterbildung, Zweck der Lehrveranstaltungen und Altersgruppen <sup>\*)</sup>**

1 000

Teilnahme an Lehrveranstaltungen der Weiterbildung	Ins- gesamt	Davon im Alter von ... bis unter ... Jahren								
		15 - 20	20 - 25	25 - 30	30 - 35	35 - 40	40 - 45	45 - 50	50 - 55	55 und mehr
Erwerbslose										
Männlich										
Zusammen	1 958	71	230	206	201	241	237	217	225	331
Darunter mit Teilnahme an Lehrver- anstaltungen der Weiterbildung <sup>1)</sup>	170	7	23	27	21	31	24	19	12	6
Davon:										
Überwiegend beruflicher Zweck	149	6	20	23	19	29	23	16	10	/
Überwiegend privater/sozialer Zweck	21	/	/	/	/	/	/	/	/	/
Darunter mit Teilnahme an Lehrver- anstaltungen in den letzten 4 Wochen	69	/	8	12	12	10	10	6	/	/
Davon: <sup>2)</sup>										
Berufliche Lehrveranstaltung	59	/	7	10	12	8	10	/	/	/
Privat/soziale Lehrveranstaltung	14	/	/	/	/	/	/	/	/	/
Weiblich										
Zusammen	1 336	61	121	127	145	188	186	160	150	200
Darunter mit Teilnahme an Lehrver- anstaltungen der Weiterbildung <sup>1)</sup>	156	6	17	22	22	23	26	17	14	10
Davon:										
Überwiegend beruflicher Zweck	126	/	14	17	20	19	21	15	10	/
Überwiegend privater/sozialer Zweck	30	/	/	/	/	/	/	/	/	5
Darunter mit Teilnahme an Lehrver- anstaltungen in den letzten 4 Wochen	76	/	7	11	13	11	12	8	6	/
Davon: <sup>2)</sup>										
Berufliche Lehrveranstaltung	60	/	6	9	11	9	10	6	/	/
Privat/soziale Lehrveranstaltung	20	/	/	/	/	/	/	/	/	/
Zusammen										
Zusammen	3 293	131	350	333	346	429	423	377	374	531
Darunter mit Teilnahme an Lehrver- anstaltungen der Weiterbildung <sup>1)</sup>	326	13	40	48	43	53	50	36	27	17
Davon:										
Überwiegend beruflicher Zweck	275	11	33	40	39	48	44	30	20	9
Überwiegend privater/sozialer Zweck	51	/	6	8	/	5	6	6	6	8
Darunter mit Teilnahme an Lehrver- anstaltungen in den letzten 4 Wochen	145	8	16	23	25	21	22	13	11	6
Davon: <sup>2)</sup>										
Berufliche Lehrveranstaltung	119	7	13	19	23	17	20	10	7	/
Privat/soziale Lehrveranstaltung	34	/	/	5	/	/	/	/	/	/

\*) Ergebnis der Unterstichprobe.

1) Gegenwärtig oder seit Ende März 2003.

2) Mehrfachnennungen waren möglich.

**Bevölkerung und Ausbildung****2 Bevölkerung, 15 Jahre und älter, im März 2004 nach Beteiligung am Erwerbsleben, Teilnahme an Lehrveranstaltungen der Weiterbildung, Zweck der Lehrveranstaltungen und Altersgruppen <sup>\*)</sup>**

1 000

Teilnahme an Lehrveranstaltungen der Weiterbildung	Ins-gesamt	Davon im Alter von ... bis unter ... Jahren								
		15 - 20	20 - 25	25 - 30	30 - 35	35 - 40	40 - 45	45 - 50	50 - 55	55 und mehr

**Sofort verfügbare Erwerbslose****Männlich**

Zusammen	1 727	58	209	185	182	219	215	198	194	267
Darunter mit Teilnahme an Lehrveranstaltungen der Weiterbildung <sup>1)</sup>	145	/	20	22	17	27	21	17	11	6
Davon:										
Überwiegend beruflicher Zweck	127	/	17	19	15	25	20	14	10	/
Überwiegend privater/sozialer Zweck	18	/	/	/	/	/	/	/	/	/
Darunter mit Teilnahme an Lehrveranstaltungen in den letzten 4 Wochen	52	/	7	8	8	8	8	/	/	/
Davon: <sup>2)</sup>										
Berufliche Lehrveranstaltung	44	/	6	7	8	6	8	/	/	/
Privat/soziale Lehrveranstaltung	10	/	/	/	/	/	/	/	/	/

**Weiblich**

Zusammen	1 144	46	104	106	125	164	163	143	133	161
Darunter mit Teilnahme an Lehrveranstaltungen der Weiterbildung <sup>1)</sup>	132	/	14	18	19	20	22	16	12	8
Davon:										
Überwiegend beruflicher Zweck	108	/	11	14	17	17	18	13	9	/
Überwiegend privater/sozialer Zweck	24	/	/	/	/	/	/	/	/	/
Darunter mit Teilnahme an Lehrveranstaltungen in den letzten 4 Wochen	64	/	6	9	10	9	11	7	5	/
Davon: <sup>2)</sup>										
Berufliche Lehrveranstaltung	50	/	/	6	9	7	9	6	/	/
Privat/soziale Lehrveranstaltung	18	/	/	/	/	/	/	/	/	/

**Zusammen**

Zusammen	2 871	104	313	292	306	383	378	340	327	428
Darunter mit Teilnahme an Lehrveranstaltungen der Weiterbildung <sup>1)</sup>	277	9	34	40	36	48	42	32	23	14
Davon:										
Überwiegend beruflicher Zweck	235	8	28	33	32	42	38	27	19	8
Überwiegend privater/sozialer Zweck	42	/	5	7	/	5	/	5	/	6
Darunter mit Teilnahme an Lehrveranstaltungen in den letzten 4 Wochen	116	/	13	17	18	17	19	12	9	6
Davon: <sup>2)</sup>										
Berufliche Lehrveranstaltung	94	/	11	14	17	14	17	9	6	/
Privat/soziale Lehrveranstaltung	29	/	/	/	/	/	/	/	/	/

\*) Ergebnis der Unterstichprobe.

1) Gegenwärtig oder seit Ende März 2003.

2) Mehrfachnennungen waren möglich.

**Bevölkerung und Ausbildung****2 Bevölkerung, 15 Jahre und älter, im März 2004 nach Beteiligung am Erwerbsleben, Teilnahme an Lehrveranstaltungen der Weiterbildung, Zweck der Lehrveranstaltungen und Altersgruppen <sup>\*)</sup>**

1 000

Teilnahme an Lehrveranstaltungen der Weiterbildung	Ins- gesamt	Davon im Alter von ... bis unter ... Jahren								
		15 - 20	20 - 25	25 - 30	30 - 35	35 - 40	40 - 45	45 - 50	50 - 55	55 und mehr
Nichterwerbspersonen										
Männlich										
Zusammen	9 584	1 300	516	269	100	94	100	122	202	6 882
Darunter mit Teilnahme an Lehrver- anstaltungen der Weiterbildung <sup>1)</sup>	265	44	63	40	16	9	6	/	/	80
Davon:										
Überwiegend beruflicher Zweck	152	24	51	37	14	8	/	/	/	8
Überwiegend privater/sozialer Zweck	114	19	11	/	/	/	/	/	/	71
Darunter mit Teilnahme an Lehrver- anstaltungen in den letzten 4 Wochen	157	27	40	27	11	8	/	/	/	34
Davon: <sup>2)</sup>										
Berufliche Lehrveranstaltung	103	17	35	25	10	7	/	/	/	/
Privat/soziale Lehrveranstaltung	61	11	8	/	/	/	/	/	/	33
Weiblich										
Zusammen	15 249	1 340	656	476	527	631	540	478	593	10 008
darunter mit Teilnahme an Lehrver- anstaltungen der Weiterbildung <sup>1)</sup>	372	41	75	31	25	30	21	15	13	121
Davon:										
Überwiegend beruflicher Zweck	164	25	54	23	15	17	11	7	/	8
Überwiegend privater/sozialer Zweck	208	17	20	7	10	13	10	9	9	113
Darunter mit Teilnahme an Lehrver- anstaltungen in den letzten 4 Wochen	209	27	49	19	13	14	12	8	6	61
Davon: <sup>2)</sup>										
Berufliche Lehrveranstaltung	102	18	37	14	8	10	7	/	/	/
Privat/soziale Lehrveranstaltung	116	11	15	6	6	5	5	/	/	59
Zusammen										
Zusammen	24 833	2 639	1 172	745	627	725	640	600	796	16 890
Darunter mit Teilnahme an Lehrver- anstaltungen der Weiterbildung <sup>1)</sup>	637	85	137	71	41	39	27	19	18	201
Davon:										
Überwiegend beruflicher Zweck	315	49	106	60	30	24	15	9	5	17
Überwiegend privater/sozialer Zweck	322	36	32	11	11	14	12	10	12	184
Darunter mit Teilnahme an Lehrver- anstaltungen in den letzten 4 Wochen	365	53	89	46	24	22	17	9	9	96
Davon: <sup>2)</sup>										
Berufliche Lehrveranstaltung	205	36	72	39	18	17	11	5	/	/
Privat/soziale Lehrveranstaltung	178	21	23	10	7	7	6	/	7	92

\*) Ergebnis der Unterstichprobe.

1) Gegenwärtig oder seit Ende März 2003.

2) Mehrfachnennungen waren möglich.

**Bevölkerung und Ausbildung****2 Bevölkerung, 15 Jahre und älter, im März 2004 nach Beteiligung am Erwerbsleben, Teilnahme an Lehrveranstaltungen der Weiterbildung, Zweck der Lehrveranstaltungen und Altersgruppen <sup>\*)</sup>**

1 000

Teilnahme an Lehrveranstaltungen der Weiterbildung	Ins- gesamt	Davon im Alter von ... bis unter ... Jahren								
		15 - 20	20 - 25	25 - 30	30 - 35	35 - 40	40 - 45	45 - 50	50 - 55	55 und mehr
Insgesamt										
Männlich										
Zusammen	27 907	1 884	1 903	1 851	2 234	2 817	2 826	2 459	2 258	9 675
Darunter mit Teilnahme an Lehrver- anstaltungen der Weiterbildung <sup>1)</sup>	3 041	126	251	321	393	494	445	351	286	375
Davon:										
Überwiegend beruflicher Zweck	2 773	100	227	299	371	471	422	328	270	284
Überwiegend privater/sozialer Zweck	268	25	24	22	22	22	23	23	15	91
Darunter mit Teilnahme an Lehrver- anstaltungen in den letzten 4 Wochen	1 222	78	130	149	163	185	160	119	102	136
Davon: <sup>2)</sup>										
Berufliche Lehrveranstaltung	1 085	66	119	136	150	170	149	108	94	92
Privat/soziale Lehrveranstaltung	190	15	18	19	18	24	17	18	11	49
Weiblich										
Zusammen	29 657	1 792	1 843	1 820	2 151	2 778	2 731	2 434	2 305	11 802
Darunter mit Teilnahme an Lehrver- anstaltungen der Weiterbildung <sup>1)</sup>	2 687	102	295	318	321	378	394	331	250	298
Davon:										
Überwiegend beruflicher Zweck	2 250	77	258	284	279	333	353	298	213	155
Überwiegend privater/sozialer Zweck	437	25	37	34	42	45	41	33	37	143
Darunter mit Teilnahme an Lehrver- anstaltungen in den letzten 4 Wochen	1 173	59	153	143	141	150	162	142	98	124
Davon: <sup>2)</sup>										
Berufliche Lehrveranstaltung	944	47	132	125	119	127	142	123	80	50
Privat/soziale Lehrveranstaltung	292	16	29	28	30	30	27	29	25	78
Insgesamt										
Insgesamt	57 564	3 676	3 746	3 672	4 385	5 595	5 557	4 893	4 564	21 477
Darunter mit Teilnahme an Lehrver- anstaltungen der Weiterbildung <sup>1)</sup>	5 728	228	546	639	714	871	839	682	535	673
Davon:										
Überwiegend beruflicher Zweck	5 023	177	485	584	650	805	775	626	483	439
Überwiegend privater/sozialer Zweck	706	51	61	56	64	67	64	56	52	234
Darunter mit Teilnahme an Lehrver- anstaltungen in den letzten 4 Wochen	2 395	137	283	292	304	335	322	262	200	260
Davon: <sup>2)</sup>										
Berufliche Lehrveranstaltung	2 029	113	251	261	270	297	291	231	173	142
Privat/soziale Lehrveranstaltung	482	31	47	48	48	54	44	47	36	127

\*) Ergebnis der Unterstichprobe.

1) Gegenwärtig oder seit Ende März 2003.

2) Mehrfachnennungen waren möglich.

## Bevölkerung und Ausbildung

**3 Bevölkerung, 15 Jahre und älter, im März 2004 nach Teilnahme an Lehrveranstaltungen der Weiterbildung, Zweck und Dauer der Lehrveranstaltungen sowie Beteiligung am Erwerbsleben <sup>\*)</sup>**

1 000

Zweck und Dauer der Lehrveranstaltung	Bevölkerung	Erwerbstätige		Erwerbslose		Nichterwerbs- personen
		zusammen	darunter abhängig Beschäftigte <sup>1)</sup>	zusammen	darunter sofort verfügbar	
Männlich						
Zusammen	27 907	16 365	13 271	1 958	1 727	9 584
Darunter mit Teilnahme an Lehrveranstaltungen der Weiterbildung <sup>2)</sup>	3 041	2 606	2 096	170	145	265
Davon:						
Teilnahme an Lehrveranstaltungen mit überwiegend beruflichem Zweck	2 773	2 472	1 985	149	127	152
Teilnahme an Lehrveranstaltungen mit überwiegend privatem/sozialem Zweck	268	134	111	21	18	114
Darunter mit Teilnahme an Lehrveranstaltungen der Weiterbildung in der Berichtswoche und in den letzten 3 Wochen davor <sup>3)</sup>	1 222	997	757	69	52	157
Davon:						
Teilnahme an Lehrveranstaltungen mit überwiegend beruflichem Zweck	1 085	924	694	59	44	103
Stundenzahl der Teilnahme						
bis 10 Stunden	438	411	301	10	10	17
11 bis 20 Stunden	244	223	168	6	5	14
21 bis 35 Stunden	164	135	107	9	6	20
36 bis 40 Stunden	94	69	55	12	9	13
41 Stunden und mehr	145	85	63	21	15	38
Teilnahme an Lehrveranstaltungen mit überwiegend privatem/sozialem Zweck	190	114	93	14	10	61
Stundenzahl der Teilnahme						
bis 10 Stunden	103	64	52	5	/	34
11 bis 20 Stunden	30	19	14	/	/	10
21 bis 35 Stunden	17	8	7	/	/	8
36 bis 40 Stunden	8	/	/	/	/	/
41 Stunden und mehr	13	6	6	/	/	/
keine Angabe	430	363	283	21	16	46

\*) Ergebnis der Unterstichprobe.

1) Ohne Auszubildende.

2) Gegenwärtige oder seit Ende März 2003.

3) Nennung sowohl von beruflicher als auch von privater/sozialer Weiterbildung möglich.

**Bevölkerung und Ausbildung****3 Bevölkerung, 15 Jahre und älter, im März 2004 nach Teilnahme an Lehrveranstaltungen der Weiterbildung, Zweck und Dauer der Lehrveranstaltungen sowie Beteiligung am Erwerbsleben <sup>\*)</sup>**

1 000

Zweck und Dauer der Lehrveranstaltung	Bevölkerung	Erwerbstätige		Erwerbslose		Nichterwerbs- personen
		zusammen	darunter abhängig Beschäftigte <sup>1)</sup>	zusammen	darunter sofort verfügbar	
Weiblich						
Zusammen	29 657	13 073	11 344	1 336	1 144	15 249
Darunter mit Teilnahme an Lehrveranstaltungen der Weiterbildung <sup>2)</sup>	2 687	2 159	1 850	156	132	372
Davon:						
Teilnahme an Lehrveranstaltungen mit überwiegend beruflichem Zweck	2 250	1 961	1 678	126	108	164
Teilnahme an Lehrveranstaltungen mit überwiegend privatem/sozialem Zweck	437	199	172	30	24	208
Darunter mit Teilnahme an Lehrveranstaltungen der Weiterbildung in der Berichtswoche und in den letzten 3 Wochen davor <sup>3)</sup>	1 173	888	740	76	64	209
Davon:						
Teilnahme an Lehrveranstaltungen mit überwiegend beruflichem Zweck	944	782	645	60	50	102
Stundenzahl der Teilnahme						
bis 10 Stunden	456	423	360	15	14	19
11 bis 20 Stunden	201	175	141	9	7	17
21 bis 35 Stunden	125	96	77	8	7	21
36 bis 40 Stunden	57	41	31	7	6	9
41 Stunden und mehr	104	48	35	21	16	36
Teilnahme an Lehrveranstaltungen mit überwiegend privatem/sozialem Zweck	292	156	134	20	18	116
Stundenzahl der Teilnahme						
bis 10 Stunden	180	102	88	8	8	70
11 bis 20 Stunden	49	22	20	6	5	21
21 bis 35 Stunden	20	9	8	/	/	10
36 bis 40 Stunden	/	/	/	-	-	/
41 Stunden und mehr	14	/	/	/	/	8
keine Angabe	366	306	258	23	20	37

\*) Ergebnis der Unterstichprobe.

1) Ohne Auszubildende.

2) Gegenwärtige oder seit Ende März 2003.

3) Nennung sowohl von beruflicher als auch von privater/sozialer Weiterbildung möglich.



## Bevölkerung und Ausbildung

**3 Bevölkerung, 15 Jahre und älter, im März 2004 nach Teilnahme an Lehrveranstaltungen der Weiterbildung, Zweck und Dauer der Lehrveranstaltungen sowie Beteiligung am Erwerbsleben <sup>\*)</sup>**

1 000

Zweck und Dauer der Lehrveranstaltung	Bevölkerung	Erwerbstätige		Erwerbslose		Nichterwerbs- personen
		zusammen	darunter abhängig Beschäftigte <sup>1)</sup>	zusammen	darunter sofort verfügbar	
I n s g e s a m t						
Insgesamt	57 564	29 438	24 615	3 293	2 871	24 833
Darunter mit Teilnahme an Lehrveranstaltungen der Weiterbildung <sup>2)</sup>	5 728	4 765	3 946	326	277	637
Davon:						
Teilnahme an Lehrveranstaltungen mit überwiegend beruflichem Zweck	5 023	4 433	3 663	275	235	315
Teilnahme an Lehrveranstaltungen mit überwiegend privatem/sozialem Zweck	706	332	283	51	42	322
Darunter mit Teilnahme an Lehrveranstaltungen der Weiterbildung in der Berichtswoche und in den letzten 3 Wochen davor <sup>3)</sup>	2 395	1 885	1 497	145	116	365
Davon:						
Teilnahme an Lehrveranstaltungen mit überwiegend beruflichem Zweck	2 029	1 706	1 339	119	94	205
Stundenzahl der Teilnahme						
bis 10 Stunden	894	834	661	24	24	36
11 bis 20 Stunden	445	398	309	16	12	32
21 bis 35 Stunden	289	231	184	17	13	41
36 bis 40 Stunden	152	110	86	20	15	22
41 Stunden und mehr	249	133	98	42	31	74
Teilnahme an Lehrveranstaltungen mit überwiegend privatem/sozialem Zweck	482	270	227	34	29	178
Stundenzahl der Teilnahme						
bis 10 Stunden	283	166	140	13	12	104
11 bis 20 Stunden	79	41	34	7	6	31
21 bis 35 Stunden	37	17	14	/	/	18
36 bis 40 Stunden	12	6	5	/	/	/
41 Stunden und mehr	27	10	9	/	/	12
keine Angabe	796	669	541	44	35	82

\*) Ergebnis der Unterstichprobe.

1) Ohne Auszubildende.

2) Gegenwärtige oder seit Ende März 2003.

3) Nennung sowohl von beruflicher als auch von privater/sozialer Weiterbildung möglich.

## Erwerbstätigkeit und Ausbildung

## 4 Erwerbstätige mit Angabe des monatlichen Nettoeinkommens im März 2004 nach allgemeinem Schulabschluss, beruflichem Ausbildungs- bzw. Hochschulabschluss und monatlichem Nettoeinkommen

1 000

Allgemeiner Schulabschluss  Beruflicher Ausbildungs- bzw. Hochschulabschluss	Ins- gesamt	Darunter mit einem monatlichen Nettoeinkommen von ... bis unter ... EUR										
		unter - 300	300 - 500	500 - 700	700 - 900	900 - 1 100	1 100 - 1 300	1 300 - 1 500	1 500 - 2 000	2 000 - 2 600	2 600 - 3 200	3 200 und mehr
Männlich												
Zusammen	15 372	321	597	484	462	813	1 507	1 767	3 706	2 681	1 242	1 793
Mit Angabe eines allgemeinen Schulabschlusses zusammen	14 190	220	528	432	398	727	1 376	1 634	3 461	2 531	1 182	1 701
davon:												
Haupt-(Volks-)schulabschluss	6 073	99	221	158	182	382	794	935	1 841	985	267	210
Abschluss der allgemeinbildenden polytechnischen Oberschule in der ehemaligen DDR	158	/	/	/	5	10	24	26	49	25	7	/
Realschul- oder gleichwertiger Abschluss	3 433	53	164	135	93	173	347	408	855	652	281	274
Fachhoch-/Hochschulreife	4 526	67	141	135	119	162	211	264	717	870	627	1 214
Mit Angabe eines beruflichen Ausbildungs- bzw. Hochschul- abschlusses zusammen	11 865	80	144	165	254	547	1 134	1 383	3 065	2 342	1 123	1 627
davon:												
Berufliches Praktikum <sup>1)</sup>	128	/	/	/	/	12	19	20	35	17	/	/
Lehrausbildung <sup>2)</sup>	7 445	52	103	118	187	426	956	1 140	2 295	1 343	429	395
Meister-/Technikerausbildung, Fachschulabschluss <sup>3)</sup>	1 461	9	11	15	25	39	76	122	361	399	203	201
Abschluss der Fachschule in der ehemaligen DDR	32	/	-	/	/	/	/	/	10	6	/	/
Abschluss einer Verwaltungs- fachhochschule	170	/	/	/	/	/	/	/	22	48	46	43
Fachhochschulabschluss <sup>4)</sup>	986	5	7	8	10	19	27	39	156	233	174	308
Hochschulabschluss/Promotion <sup>5)</sup>	1 643	9	17	18	27	49	49	55	186	296	265	672
Weiblich												
Zusammen	12 348	1 015	1 726	1 364	1 260	1 490	1 536	1 207	1 539	708	263	241
Mit Angabe eines allgemeinen Schulabschlusses zusammen	11 445	876	1 580	1 261	1 164	1 383	1 435	1 138	1 459	671	252	225
davon:												
Haupt-(Volks-)schulabschluss	4 066	444	740	541	511	568	493	339	311	82	18	19
Abschluss der allgemeinbildenden polytechnischen Oberschule in der ehemaligen DDR	155	9	19	16	17	25	24	20	20	/	/	/
Realschul- oder gleichwertiger Abschluss	3 894	256	524	446	384	493	576	443	525	161	46	41
Fachhoch-/Hochschulreife	3 329	167	298	259	252	297	342	336	603	423	187	164

1) Einschl. Anlernausbildung.

2) Einschl. Berufsvorbereitungsjahr, berufsqualifizierender Abschluss an Berufsfach-/Kollegschulen, Abschluss einer einjährigen Schule des Gesundheitswesens.

3) Einschl. Abschluss einer 2- oder 3-jährigen Schule des Gesundheitswesens, Abschluss einer Fach- oder Berufsakademie.

4) Auch Ingenieurschulabschluss.

5) Wissenschaftliche Hochschule, auch Kunsthochschule.

## Erwerbstätigkeit und Ausbildung

## 4 Erwerbstätige mit Angabe des monatlichen Nettoeinkommens im März 2004 nach allgemeinem Schulabschluss, beruflichem Ausbildungs- bzw. Hochschulabschluss und monatlichem Nettoeinkommen

1 000

Allgemeiner Schulabschluss  Beruflicher Ausbildungs- bzw. Hochschulabschluss	Ins- gesamt	Darunter mit einem monatlichen Nettoeinkommen von ... bis unter ... EUR										
		unter - 300	300 - 500	500 - 700	700 - 900	900 - 1 100	1 100 - 1 300	1 300 - 1 500	1 500 - 2 000	2 000 - 2 600	2 600 - 3 200	3 200 und mehr
noch Weiblich												
Mit Angabe eines beruflichen Ausbildungs- bzw. Hochschul- abschlusses zusammen	9 157	570	1 046	875	900	1 133	1 227	1 004	1 330	628	237	208
davon:												
Berufliches Praktikum <sup>1)</sup>	123	8	18	15	17	17	17	13	12	/	/	/
Lehrausbildung <sup>2)</sup>	6 621	466	873	734	727	905	978	748	824	242	65	59
Meister-/Technikerausbildung, Fachschulabschluss <sup>3)</sup>	691	36	61	51	58	74	98	95	137	51	15	14
Abschluss der Fachschule in der ehemaligen DDR	49	/	/	/	/	7	8	8	9	/	/	/
Abschluss einer Verwaltungs- fachhochschule	103	/	/	/	/	8	8	9	29	24	7	/
Fachhochschulabschluss <sup>4)</sup>	454	19	31	23	32	35	41	48	104	71	27	23
Hochschulabschluss/Promotion <sup>5)</sup>	1 116	36	55	45	57	87	77	82	214	234	122	106
Insgesamt												
Insgesamt	27 720	1 336	2 323	1 848	1 721	2 302	3 043	2 974	5 245	3 389	1 505	2 034
Mit Angabe eines allgemeinen Schulabschlusses zusammen	25 635	1 096	2 109	1 693	1 562	2 110	2 811	2 772	4 920	3 203	1 433	1 926
davon:												
Haupt-(Volks-)schulabschluss	10 139	543	960	698	693	950	1 287	1 274	2 152	1 067	285	228
Abschluss der allgemeinbildenden polytechnischen Oberschule in der ehemaligen DDR	313	10	22	19	22	35	48	46	68	29	8	5
Realschul- oder gleichwertiger Abschluss	7 328	309	688	581	476	667	922	851	1 379	813	326	315
Fachhoch-/Hochschulreife	7 855	234	438	395	371	458	553	601	1 320	1 293	814	1 378
Mit Angabe eines beruflichen Ausbildungs- bzw. Hochschul- abschlusses zusammen	21 022	650	1 189	1 040	1 153	1 681	2 361	2 387	4 395	2 970	1 361	1 835
davon:												
Berufliches Praktikum <sup>1)</sup>	251	11	22	19	22	29	36	33	48	21	/	5
Lehrausbildung <sup>2)</sup>	14 065	518	977	852	913	1 330	1 934	1 888	3 119	1 585	494	454
Meister-/Technikerausbildung, Fachschulabschluss <sup>3)</sup>	2 153	45	72	66	82	113	175	217	498	450	218	216
Abschluss der Fachschule in der ehemaligen DDR	82	/	/	/	5	9	11	11	19	7	/	/
Abschluss einer Verwaltungs- fachhochschule	272	/	/	/	/	10	10	14	51	72	53	47
Fachhochschulabschluss <sup>4)</sup>	1 440	25	38	30	42	54	68	87	261	304	201	331
Hochschulabschluss/Promotion <sup>5)</sup>	2 759	45	72	63	84	136	127	137	400	530	387	778

1) Einschl. Anlernausbildung.

2) Einschl. Berufsvorbereitungsjahr, berufsqualifizierender Abschluss an Berufsfach-/Kollegschulen, Abschluss einer einjährigen Schule des Gesundheitswesens.

3) Einschl. Abschluss einer 2- oder 3-jährigen Schule des Gesundheitswesens, Abschluss einer Fach- oder Berufsakademie.

4) Auch Ingenieurschulabschluss.

5) Wissenschaftliche Hochschule, auch Kunsthochschule.

## Bevölkerung und Ausbildung

**5 Erwerbstätige im März 2004 nach normalerweise je Woche geleisteten Arbeitsstunden, allgemeinem Schulabschluss, beruflichem Ausbildungs- bzw. Hochschulabschluss und Stellung im Beruf**

1 000

Allgemeiner Schulabschluss  Beruflicher Ausbildungs- bzw. Hochschulabschluss	Insgesamt		Stellung im Beruf									
			Selbstständige		Mithelfende Familienangehörige		Beamte/Beamtinnen		Angestellte <sup>1)</sup>		Arbeiter/-innen <sup>2)</sup>	
	insgesamt	weiblich	insgesamt	weiblich	insgesamt	weiblich	insgesamt	weiblich	insgesamt	weiblich	insgesamt	weiblich

**Normalerweise geleistete Arbeitszeit unter 32 Stunden**

<b>Zusammen</b>	7 279	6 035	568	342	226	178	295	252	4 146	3 683	2 043	1 580
<b>Mit Angabe eines allgemeinen Schulabschlusses zusammen</b>	6 635	5 562	526	320	194	158	284	244	3 882	3 462	1 749	1 379
davon:												
Haupt-(Volks-)schulabschluss	2 731	2 335	138	76	101	77	6	/	1 263	1 173	1 223	1 003
Abschluss der allgemeinbildenden polytechnischen Oberschule in der ehemaligen DDR	72	65	/	/	/	/	/	/	45	42	22	19
Realschul- oder gleichwertiger Abschluss	1 937	1 760	116	83	52	48	43	39	1 419	1 347	306	243
Fachhoch-/Hochschulreife	1 895	1 402	269	158	40	31	234	199	1 155	901	197	114
<b>Mit Angabe eines beruflichen Ausbildungs- bzw. Hochschulabschlusses zusammen</b>	5 204	4 428	441	272	140	116	273	235	3 317	3 013	1 033	791
davon:												
Berufliches Praktikum <sup>3)</sup>	72	61	/	/	/	/	/	/	35	32	29	23
Lehrausbildung <sup>4)</sup>	3 809	3 359	209	134	107	91	48	43	2 534	2 376	912	715
Meister-/Technikerausbildung, Fachschulabschluss <sup>5)</sup>	393	306	59	35	16	10	9	7	265	230	44	25
Abschluss der Fachschule in der ehemaligen DDR	21	19	/	/	/	/	/	/	14	13	/	/
Abschluss einer Verwaltungsfachhochschule	45	37	/	/	/	/	26	22	14	12	/	/
Fachhochschulabschluss <sup>6)</sup>	251	191	40	23	/	/	35	31	154	123	18	11
Hochschulabschluss/Promotion <sup>7)</sup>	614	455	126	76	9	7	155	130	301	227	23	14

1) Einschl. Auszubildende in anerkannten kaufmännischen und technischen Ausbildungsberufen.

2) Einschl. Auszubildende in anerkannten gewerblichen Ausbildungsberufen.

3) Einschl. Anlerausbildung.

4) Einschl. Berufsvorbereitungsjahr, berufsqualifizierender Abschluss an Berufsfach-/Kollegschen, Abschluss einer einjährigen Schule des Gesundheitswesens.

5) Einschl. Abschluss einer 2- oder 3-jährigen Schule des Gesundheitswesens, Abschluss einer Fach- oder Berufsakademie.

6) Auch Ingenieurschulabschluss.

7) Wissenschaftliche Hochschule, auch Kunsthochschule.

## Bevölkerung und Ausbildung

**5 Erwerbstätige im März 2004 nach normalerweise je Woche geleisteten Arbeitsstunden, allgemeinem Schulabschluss, beruflichem Ausbildungs- bzw. Hochschulabschluss und Stellung im Beruf**

1 000

Allgemeiner Schulabschluss  Beruflicher Ausbildungs- bzw. Hochschulabschluss	Insgesamt		Stellung im Beruf									
			Selbstständige		Mithelfende Familienan- gehörige		Beamte/ Beamtinnen		Angestellte <sup>1)</sup>		Arbeiter/ -innen <sup>2)</sup>	
	ins- gesamt	weib- lich	ins- gesamt	weib- lich	ins- gesamt	weib- lich	ins- gesamt	weib- lich	ins- gesamt	weib- lich	ins- gesamt	weib- lich

**Normalerweise geleistete Arbeitszeit 32 Stunden und mehr**

<b>Zusammen</b>	22 159	7 038	2 662	575	145	106	1 637	443	10 943	4 743	6 772	1 170
<b>Mit Angabe eines allgemeinen Schulabschlusses zusammen</b>	20 563	6 542	2 468	527	136	101	1 562	426	10 326	4 476	6 071	1 013
davon:												
Haupt-(Volks-)schulabschluss	8 098	1 985	869	161	87	63	187	12	2 623	1 080	4 332	668
Abschluss der allgemeinbildenden polytechnischen Oberschule in der ehemaligen DDR	251	95	18	5	/	/	9	/	121	67	102	20
Realschul- oder gleichwertiger Abschluss	5 814	2 354	570	140	31	25	374	74	3 557	1 872	1 281	242
Fachhoch-/Hochschulreife	6 401	2 108	1 011	220	17	12	992	337	4 026	1 456	356	83
<b>Mit Angabe eines beruflichen Ausbildungs- bzw. Hochschulabschlusses zusammen</b>	17 121	5 264	2 196	459	96	69	1 435	400	9 004	3 800	4 389	536
davon:												
Berufliches Praktikum <sup>3)</sup>	192	69	18	/	/	/	/	/	74	43	94	20
Lehrausbildung <sup>4)</sup>	11 131	3 662	1 024	240	79	59	510	90	5 525	2 793	3 993	480
Meister-/Technikerausbildung, Fachschulabschluss <sup>5)</sup>	1 927	421	468	62	10	/	73	8	1 158	328	219	18
Abschluss der Fachschule in der ehemaligen DDR	65	32	7	/	/	-	/	/	43	27	12	/
Abschluss einer Verwaltungsfachhochschule	239	72	8	/	/	/	170	48	58	20	/	/
Fachhochschulabschluss <sup>6)</sup>	1 268	285	197	30	/	/	145	41	890	206	34	7
Hochschulabschluss/Promotion <sup>7)</sup>	2 298	722	474	117	/	/	530	212	1 256	383	34	8

1) Einschl. Auszubildende in anerkannten kaufmännischen und technischen Ausbildungsberufen.

2) Einschl. Auszubildende in anerkannten gewerblichen Ausbildungsberufen.

3) Einschl. Anlerausbildung.

4) Einschl. Berufsvorbereitungsjahr, berufsqualifizierender Abschluss an Berufsfach-/Kollegschen, Abschluss einer einjährigen Schule des Gesundheitswesens.

5) Einschl. Abschluss einer 2- oder 3-jährigen Schule des Gesundheitswesens, Abschluss einer Fach- oder Berufsakademie.

6) Auch Ingenieurschulabschluss.

7) Wissenschaftliche Hochschule, auch Kunsthochschule.

## Bevölkerung und Ausbildung

**5 Erwerbstätige im März 2004 nach normalerweise je Woche geleisteten Arbeitsstunden, allgemeinem Schulabschluss, beruflichem Ausbildungs- bzw. Hochschulabschluss und Stellung im Beruf**

1 000

Allgemeiner Schulabschluss  Beruflicher Ausbildungs- bzw. Hochschulabschluss	Insgesamt		Stellung im Beruf									
			Selbstständige		Mithelfende Familienan- gehörige		Beamte/ Beamtinnen		Angestellte <sup>1)</sup>		Arbeiter/ -innen <sup>2)</sup>	
	ins- gesamt	weib- lich	ins- gesamt	weib- lich	ins- gesamt	weib- lich	ins- gesamt	weib- lich	ins- gesamt	weib- lich	ins- gesamt	weib- lich

**I n s g e s a m t**

<b>Insgesamt</b>	29 438	13 073	3 230	917	371	285	1 932	696	15 088	8 426	8 816	2 750
<b>Mit Angabe eines allgemeinen Schulabschlusses zusammen</b>	27 198	12 104	2 994	847	330	258	1 846	669	14 208	7 938	7 820	2 392
davon:												
Haupt-(Volks-)schulabschluss	10 829	4 320	1 008	238	188	141	193	17	3 886	2 253	5 555	1 671
Abschluss der allgemeinbildenden polytechnischen Oberschule in der ehemaligen DDR	323	160	21	7	/	/	10	/	165	109	125	39
Realschul- oder gleichwertiger Abschluss	7 750	4 114	686	223	83	73	418	113	4 976	3 219	1 587	485
Fachhoch-/Hochschulreife	8 296	3 511	1 279	378	57	42	1 226	536	5 181	2 357	553	197
<b>Mit Angabe eines beruflichen Ausbildungs- bzw. Hochschulabschlusses zusammen</b>	22 325	9 691	2 638	732	236	185	1 709	634	12 321	6 813	5 421	1 327
davon:												
Berufliches Praktikum <sup>3)</sup>	264	130	22	7	/	/	/	/	109	75	123	43
Lehrausbildung <sup>4)</sup>	14 939	7 021	1 232	375	186	151	557	132	8 059	5 169	4 905	1 194
Meister-/Technikerausbildung, Fachschulabschluss <sup>5)</sup>	2 321	728	527	97	25	15	82	16	1 423	558	263	42
Abschluss der Fachschule in der ehemaligen DDR	86	51	8	/	/	/	/	/	57	40	16	6
Abschluss einer Verwaltungsfachhochschule	284	109	9	/	/	/	196	70	72	32	/	/
Fachhochschulabschluss <sup>6)</sup>	1 519	476	237	53	6	/	180	71	1 044	329	52	17
Hochschulabschluss/Promotion <sup>7)</sup>	2 912	1 177	601	193	12	10	685	342	1 556	610	57	22

1) Einschl. Auszubildende in anerkannten kaufmännischen und technischen Ausbildungsberufen.

2) Einschl. Auszubildende in anerkannten gewerblichen Ausbildungsberufen.

3) Einschl. Anlerausbildung.

4) Einschl. Berufsvorbereitungsjahr, berufsqualifizierender Abschluss an Berufsfach-/Kollegschulen, Abschluss einer einjährigen Schule des Gesundheitswesens.

5) Einschl. Abschluss einer 2- oder 3-jährigen Schule des Gesundheitswesens, Abschluss einer Fach- oder Berufsakademie.

6) Auch Ingenieurschulabschluss.

7) Wissenschaftliche Hochschule, auch Kunsthochschule.

## Beruf und Ausbildung

## 6.1 Erwerbstätige im März 2004 nach Berufsgruppen, ausgewählten Berufsordnungen und allgemeinem Schulabschluss

1 000

Nr. der Sys- te- ma- tik <sup>1)</sup>	Berufsgruppe Berufsordnung (i = insgesamt, w = weiblich)	Ins- gesamt	Darunter mit Angabe eines allgemeinen Schulabschlusses					
			zu- sammen	davon				
				Haupt- (Volks-) schulabschluss	Abschluss der polytechnischen Oberschule in der ehemaligen DDR	Realschul- oder gleich- wertiger Abschluss	Fachhoch-/ Hochschulreife	
01	Landwirtschaftliche Berufe	i	374	359	255	/	71	31
		w	125	121	85	/	25	10
011	Landwirte/Landwirtinnen, Pflanzenschutz/-innen	i	257	249	173	/	52	23
		w	55	54	35	/	13	5
013	Landarbeitskräfte	i	34	30	22	/	6	/
		w	17	16	12	/	/	/
014	Mithelfende Familienangehörige in der Landwirtschaft, a.n.g.	i	62	60	47	/	9	/
		w	47	46	35	/	8	/
02	Tierwirtschaftliche Berufe	i	30	27	13	/	10	/
		w	15	14	6	/	6	/
023	Tier-, Pferde-, Fischwirte und -wirtinnen	i	16	14	6	/	6	/
		w	7	6	/	-	/	/
024	Tierpfleger/-innen und verwandte Berufe, a.n.g.	i	13	13	7	/	/	/
		w	8	8	/	/	/	/
03	Verwaltungs-, Beratungs- und technische Fachkräfte in der Land- und Tierwirtschaft	i	15	14	/	-	/	10
		w	/	/	-	-	/	/
031	Verwalter/-innen in der Land- und Tierwirtschaft	i	/	/	/	-	/	/
		w	/	/	-	-	-	/
032	Land- und Tierwirtschaftsberater/ -innen, Agraringenieure/-inge- nieurinnen, Agrartechniker/ -innen	i	14	14	/	-	/	10
		w	/	/	-	-	/	/
05	Gartenbauberufe	i	277	250	144	/	64	40
		w	100	93	48	/	30	13
051	Gärtner/-innen, Garten- arbeiter/-innen	i	195	173	109	/	41	22
		w	38	35	18	/	11	/
052	Ingenieure, Ingenieurinnen Techniker/-innen in Garten- bau und Landespflge	i	18	17	/	-	/	12
		w	/	/	/	-	/	/
06	Forst-, Jagdberufe	i	33	31	15	/	/	11
		w	/	/	/	-	/	/
062	Forstwirte/Forstwirtinnen (Waldarbeiter/-innen)	i	16	15	11	/	/	/
		w	/	/	/	-	/	-
07	Bergleute	i	44	39	31	/	6	/
		w	/	/	/	-	/	/
08	Mineralgewinner/-innen, Mineralaufbereiter/-innen	i	10	9	8	/	/	/
		w	/	/	/	-	-	-

1) Klassifizierung der Berufe, Ausgabe 1992.

## Beruf und Ausbildung

## 6.1 Erwerbstätige im März 2004 nach Berufsgruppen, ausgewählten Berufsordnungen und allgemeinem Schulabschluss

1 000

Nr. der Systematik <sup>1)</sup>	Berufsgruppe Berufsordnung (i = insgesamt, w = weiblich)	Ins-gesamt	Darunter mit Angabe eines allgemeinen Schulabschlusses					
			zu-sammen	davon				
				Haupt- (Volks-)schulabschluss	Abschluss der polytechnischen Oberschule in der ehemaligen DDR	Realschul- oder gleichwertiger Abschluss	Fachhoch-/ Hochschulreife	
10	Steinbearbeiter/-innen	i	22	19	12	/	/	/
		w	/	/	/	-	/	/
11	Baustoffhersteller/-innen	i	/	/	/	-	/	/
		w	/	/	-	-	-	/
12	Keramiker/-innen	i	15	14	9	-	/	/
		w	5	/	/	-	/	/
13	Berufe in der Glasherstellung und -bearbeitung	i	17	16	11	/	/	/
		w	/	/	/	/	/	/
131	Glaserhersteller/-innen	i	8	8	6	/	/	/
		w	/	/	/	/	/	/
14	Chemieberufe	i	137	127	79	/	33	13
		w	26	24	16	/	6	/
141	Chemiebetriebswerker/-innen	i	111	104	64	/	28	10
		w	14	13	9	/	/	/
15	Kunststoffberufe	i	53	49	33	/	11	/
		w	12	11	8	/	/	/
152	Kunststoff-Formgeber/-innen	i	29	28	19	/	6	/
		w	6	5	/	/	/	/
16	Papierherstellungs-, Papierverarbeitungsberufe	i	30	27	18	/	7	/
		w	/	/	/	/	/	/
161	Papiermacher/-innen	i	17	15	10	-	/	/
		w	/	/	/	-	-	-
17	Druck- und Druckweiterverarbeitungsberufe	i	137	126	73	/	37	15
		w	35	33	17	/	9	7
174	Drucker/-innen (Hoch-, Flach-, Tiefdruck)	i	60	55	31	/	19	/
		w	5	5	/	/	/	/
18	Berufe in der Holzbearbeitung, Holz- und Flechtwarenerstellung	i	25	22	18	/	/	/
		w	/	/	/	-	/	/
181	Holzbearbeitungsmechaniker/-innen	i	20	17	15	/	/	/
		w	/	/	/	-	/	/
19	Berufe in der Hütten- und Halbzeugindustrie	i	34	31	22	/	6	/
		w	/	/	/	-	/	/
191	Verfahrensmechaniker/-innen (Metallerzeugung)	i	22	21	14	/	5	/
		w	/	/	/	-	/	/
20	Gießereiberufe	i	42	36	27	/	6	/
		w	/	/	/	-	/	-
21	Berufe in der spanlosen Metallverformung	i	21	18	15	/	/	/
		w	7	6	/	/	/	/

1) Klassifizierung der Berufe, Ausgabe 1992.



## Beruf und Ausbildung

## 6.1 Erwerbstätige im März 2004 nach Berufsgruppen, ausgewählten Berufsordnungen und allgemeinem Schulabschluss

1 000

Nr. der Systematik <sup>1)</sup>	Berufsgruppe Berufsordnung (i = insgesamt, w = weiblich)		Ins-gesamt	Darunter mit Angabe eines allgemeinen Schulabschlusses				
				zu-sammen	davon			
					Haupt- (Volks-) schulabschluss	Abschluss der polytechnischen Oberschule in der ehemaligen DDR	Realschul- oder gleichwertiger Abschluss	Fachhoch-/ Hochschulreife
212	Drahtverformer/-innen, Drahtverarbeiter/-innen	i	8	7	6	/	/	/
		w	/	/	/	/	/	/
22	Berufe in der spanenden Metallverformung	i	184	170	124	/	36	8
		w	8	7	5	-	/	/
221	Dreher/-innen	i	89	83	61	/	16	/
		w	/	/	/	-	/	-
225	Metallschleifer/-innen	i	29	26	20	/	/	/
		w	/	/	/	-	/	/
23	Berufe in der Metalloberflächenveredlung und Metallvergütung	i	24	21	17	/	/	/
		w	/	/	/	/	/	/
234	Galvaniseure, Galvaniseurinnen Metallfärber/-innen	i	12	10	7	/	/	/
		w	/	/	/	/	/	/
24	Metallverbindungsberufe	i	77	69	56	/	10	/
		w	10	9	7	/	/	/
241	Schweißer/-innen, Brennschneider/-innen	i	68	61	50	/	9	/
		w	/	/	/	-	/	-
25	Metall- und Anlagenbauberufe	i	327	301	224	6	56	15
		w	7	6	/	-	/	/
254	Konstruktionsmechaniker/-innen (Ausrüstungstechnik) und zugehörige Metallbauer/-innen	i	247	226	173	/	38	9
		w	/	/	/	-	/	/
256	Metallbauer/-innen (Metallgestaltung) und Schmiede/Schmiedinnen (Handwerk)	i	12	11	8	-	/	/
		w	/	/	/	-	-	/
26	Blechkonstruktions- und Installationsberufe	i	395	364	252	6	84	21
		w	49	45	31	/	9	/
264	Anlagenmechaniker/-innen (Versorgungstechnik)	i	11	11	8	-	/	/
		w	/	/	/	-	/	/
268	Zentralheizungs-, Lüftungsbauer und -bauerinnen	i	93	88	59	/	24	/
		w	/	/	/	-	/	-
269	Installations- und Montageberufe, a.n.g.	i	182	163	116	/	32	12
		w	47	43	30	/	8	/
27	Maschinenbau- und -wartungsberufe	i	426	402	255	/	121	21
		w	15	14	8	-	5	/
270	Industriemechaniker/-innen o.n.F., Mechaniker/-innen o.n.A.	i	187	175	92	/	70	11
		w	6	6	/	-	/	/

1) Klassifizierung der Berufe, Ausgabe 1992.

**Beruf und Ausbildung****6.1 Erwerbstätige im März 2004 nach Berufsgruppen, ausgewählten Berufsordnungen und allgemeinem Schulabschluss**

1 000

Nr. der Sys- te- ma- tik <sup>1)</sup>	Berufsgruppe Berufsordnung (i = insgesamt, w = weiblich)		Ins- gesamt	Darunter mit Angabe eines allgemeinen Schulabschlusses				
				zu- sammen	davon			
					Haupt- (Volks-) schulabschluss	Abschluss der polytechnischen Oberschule in der ehemaligen DDR	Realschul- oder gleich- wertiger Abschluss	Fachhoch-/ Hochschulreife
273	Industriemechaniker/-innen (Maschinen- und Systemtechnik), Maschinenbaumechaniker/-innen	i w	162 /	154 /	108 /	/ -	37 /	8 /
28	Fahr-, Flugzeugbau- und -wartungsberufe	i w	382 9	354 8	237 /	/ /	96 /	18 /
281	Kraftfahrzeug-, Zweirad- mechaniker/-innen	i w	304 6	282 5	191 /	/ /	75 /	13 /
29	Werkzeug- und Formenbauberufe	i w	127 /	121 /	76 /	/ /	38 /	/ /
290	Werkzeugmechaniker/-innen, Werkzeugmacher/-innen o.n.F.	i w	105 /	99 /	61 /	/ -	33 /	/ /
30	Feinwerktechnische und verwandte Berufe	i w	177 65	166 62	53 11	/ /	77 34	34 16
300	Industriemechaniker/-innen (Geräte- und Feinwerktechnik), Feinmechaniker/-innen	i w	41 /	38 /	23 /	/ -	12 /	/ /
31	Elektroberufe	i w	604 31	574 30	273 11	8 /	228 12	65 6
316	Elektromechaniker/-innen, Industrieelektroniker/-innen	i w	128 7	123 7	50 /	/ /	55 /	16 /
32	Montierer/-innen und Metallberufe, a.n.g.	i w	171 75	140 61	109 48	/ /	23 10	7 /
323	Metallarbeiter/-innen o.n.A.	i w	80 15	68 12	53 10	/ /	10 /	/ /
33	Spinnberufe	i w	6 /	6 /	5 /	- -	/ /	- -
34	Berufe in der Textilherstellung	i w	13 /	12 /	8 /	/ /	/ /	/ /
35	Berufe in der Textilverarbeitung	i w	90 79	81 71	61 54	/ /	13 12	6 /
351	Oberbekleidungsschneider/-innen	i w	42 36	38 33	26 22	/ /	8 7	/ /
358	Textilnäher/-innen, a.n.g.	i w	34 32	30 29	25 24	/ /	/ /	/ /
36	Textilveredler/-innen	i w	/ /	/ /	/ /	- -	/ /	/ -
37	Berufe in der Lederherstellung, Leder- und Fellverarbeitung	i w	26 8	23 8	14 /	/ -	6 /	/ /

1) Klassifizierung der Berufe, Ausgabe 1992.

## Beruf und Ausbildung

## 6.1 Erwerbstätige im März 2004 nach Berufsgruppen, ausgewählten Berufsordnungen und allgemeinem Schulabschluss

1 000

Nr. der Systematik <sup>1)</sup>	Berufsgruppe Berufsordnung (i = insgesamt, w = weiblich)	Ins- gesamt	Darunter mit Angabe eines allgemeinen Schulabschlusses					
			zu- sammen	davon				
				Haupt- (Volks-)schulabschluss	Abschluss der polytechnischen Oberschule in der ehemaligen DDR	Realschul- oder gleichwertiger Abschluss	Fachhoch-/ Hochschulreife	
372	Schuhmacher/-innen (Handwerk)	i	13	12	6	/	/	/
		w	/	/	/	-	/	/
39	Berufe in der Back-, Konditor-, Süßwarenherstellung	i	122	109	76	/	26	5
		w	30	28	18	/	8	/
391	Bäcker/-innen	i	95	85	61	/	20	/
		w	18	17	12	/	/	/
40	Fleischer/-innen	i	92	85	65	/	16	/
		w	8	8	6	/	/	/
41	Köche/Köchinnen	i	392	332	223	5	76	28
		w	224	191	136	/	38	14
42	Berufe in der Getränke-, Genußmittelherstellung	i	19	18	11	/	/	/
		w	/	/	/	/	/	/
421	Brauer/-innen und Mälzer/-innen	i	9	9	5	/	/	/
		w	/	/	/	-	-	/
43	Übrige Ernährungsberufe	i	29	27	17	/	7	/
		w	11	11	7	-	/	/
44	Hochbauberufe	i	224	202	161	/	26	10
		w	/	/	/	-	/	/
441	Maurer/-innen, Feuerungs- und Schornsteinbauer/-innen	i	157	142	116	/	17	6
		w	/	/	/	-	/	/
46	Tiefbauberufe	i	94	85	67	/	14	/
		w	/	/	/	-	/	/
461	Straßenbauer/-innen	i	46	41	34	/	6	/
		w	/	/	/	-	/	-
47	Bauhilfsarbeiter/-innen	i	61	50	41	/	6	/
		w	/	/	/	-	/	/
48	Ausbauberufe	i	237	218	154	/	46	14
		w	/	/	/	-	/	/
487	Zimmerer	i	59	55	36	/	15	/
		w	/	/	/	-	/	-
488	Dachdecker/-innen	i	55	50	37	/	10	/
		w	/	/	/	-	/	/
49	Raumausstatter/-innen, Polsterer/Polsterinnen	i	50	47	28	/	15	/
		w	13	12	7	-	/	/
50	Berufe in der Holz- und Kunststoffverarbeitung	i	264	248	165	/	60	20
		w	12	11	5	/	/	/
501	Tischler/-innen	i	231	217	145	/	53	17
		w	8	8	/	-	/	/

1) Klassifizierung der Berufe, Ausgabe 1992.

## Beruf und Ausbildung

## 6.1 Erwerbstätige im März 2004 nach Berufsgruppen, ausgewählten Berufsordnungen und allgemeinem Schulabschluss

1 000

Nr. der Systematik 1)	Berufsgruppe Berufsordnung (i = insgesamt, w = weiblich)		Ins- gesamt	Darunter mit Angabe eines allgemeinen Schulabschlusses				
				zu- sammen	davon			
					Haupt- (Volks-)schulabschluss	Abschluss der polytechnischen Oberschule in der ehemaligen DDR	Realschul- oder gleichwertiger Abschluss	Fachhoch-/ Hochschulreife
51	Maler/-innen, Lackierer/-innen und verwandte Berufe	i	227	205	161	/	34	8
		w	12	11	7	/	/	/
511	Maler/-innen und Lackierer/-innen (Ausbau)	i	103	94	73	/	16	/
		w	/	/	/	-	/	/
52	Warenprüfer/-innen, Versandfertigmacher/-innen	i	391	346	238	6	67	35
		w	199	178	126	/	34	15
53	Hilfsarbeiter/-innen ohne nähere Tätigkeitsangabe	i	460	349	261	/	57	27
		w	172	131	98	/	23	8
54	Maschinen-, Anlagenführer und -führerinnen, a.n.g.	i	307	280	210	6	49	14
		w	39	35	26	/	6	/
55	Maschineneinrichter/-innen, a.n.g.	i	59	56	41	/	11	/
		w	/	/	/	/	/	/
60	Ingenieure/Ingenieurinnen, a.n.g.	i	777	737	33	/	41	662
		w	75	72	/	/	/	67
603	Bauingenieure/Bauingenieurinnen	i	96	92	/	-	/	87
		w	10	10	-	-	/	10
609	Architekten/Architektinnen Raumplaner/-innen, a.n.g.	i	99	93	/	-	/	89
		w	27	26	/	-	-	26
61	Chemiker/-innen, Physiker/-innen, Mathematiker/-innen	i	86	81	/	/	/	78
		w	16	15	-	/	/	14
62	Techniker/-innen, a.n.g.	i	785	740	236	10	263	231
		w	87	82	16	/	28	36
63	Technische Sonderfachkräfte	i	103	97	24	/	44	26
		w	56	53	10	/	26	15
633	Chemielaboranten/Chemielaborantinnen	i	70	66	15	/	33	16
		w	39	37	7	/	19	10
64	Technische Zeichner/-innen und verwandte Berufe	i	99	95	25	/	49	21
		w	56	55	10	/	32	12
641	Technische Zeichner/-innen	i	63	60	18	/	31	11
		w	35	33	8	/	19	5
65	Industrie-, Werk-, Ausbildungsmeister und meisterinnen	i	138	131	71	/	40	20
		w	9	9	/	-	/	/
651	Industrie-, Werkmeister und -meisterinnen	i	113	108	61	/	32	14
		w	/	/	/	-	/	/
66	Verkaufspersonal	i	1 264	1 163	731	20	291	121
		w	1 010	935	617	17	224	77

1) Klassifizierung der Berufe, Ausgabe 1992.

## Beruf und Ausbildung

## 6.1 Erwerbstätige im März 2004 nach Berufsgruppen, ausgewählten Berufsordnungen und allgemeinem Schulabschluss

1 000

Nr. der Sys- te- ma- tik <sup>1)</sup>	Berufsgruppe Berufsordnung (i = insgesamt, w = weiblich)		Ins- gesamt	Darunter mit Angabe eines allgemeinen Schulabschlusses				
				zu- sammen	davon			
					Haupt- (Volks-)schulabschluss	Abschluss der polytechnischen Oberschule in der ehemaligen DDR	Realschul- oder gleichwertiger Abschluss	Fachhoch-/Hochschulreife
660	Verkäufer/-innen o.n.A.	i	530	489	302	7	124	57
		w	436	406	261	6	101	38
661	Nahrungs-, Genußmittel-Verkäufer/-innen o.n.A.	i	390	356	256	6	72	22
		w	343	317	231	5	65	16
662	Sonstige Fachverkäufer/-innen	i	328	303	162	7	92	42
		w	229	211	124	5	58	24
67	Groß- und Einzelhandelskaufleute, Ein- und Verkaufsfachleute	i	923	861	305	9	326	221
		w	428	401	149	6	157	89
672	Einzelhandelskaufleute ohne Fachbereichsangabe, ambulante Händler/-innen	i	277	260	122	/	103	32
		w	161	151	77	/	58	14
68	Warenkaufleute, a.n.g., Vertreter/-innen	i	264	246	82	/	86	76
		w	91	86	25	/	33	27
687	Handelsvertreter/-innen, Vertriebsbeauftragte	i	79	73	27	/	25	21
		w	15	14	/	/	5	/
689	Andere Vertreter/-innen, Handlungsreisende	i	107	99	32	/	35	32
		w	26	25	6	/	9	10
69	Bank-, Bausparkassen-, Versicherungsfachleute	i	782	746	105	6	332	303
		w	379	363	52	/	174	132
691	Bankfachleute	i	517	497	54	/	233	206
		w	275	264	33	/	132	97
695	Versicherungsfachleute ( nicht gesetzliche Sozialversicherung)	i	258	242	50	/	96	94
		w	102	96	19	/	42	35
70	Andere Dienstleistungskaufleute und zugehörige Berufe	i	410	382	79	/	135	164
		w	188	174	26	/	65	81
71	Berufe des Landverkehrs	i	834	770	546	19	140	65
		w	55	51	31	/	14	5
712	Eisenbahnbetriebspersonal	i	36	34	17	/	12	/
		w	/	/	/	/	/	/
714	Berufskraftfahrer/-innen, Kutscher/-innen	i	705	648	475	14	106	52
		w	45	41	27	/	10	/
72	Berufe des Wasser- und Luftverkehrs	i	36	33	11	/	6	15
		w	/	/	/	-	/	/
73	Berufe des Nachrichtenverkehrs	i	199	185	105	/	48	30
		w	115	107	59	/	32	15
732	Dienstleistungsfachkräfte im Postbetrieb	i	132	122	79	/	30	11
		w	62	58	37	/	16	/

1) Klassifizierung der Berufe, Ausgabe 1992.

## Beruf und Ausbildung

## 6.1 Erwerbstätige im März 2004 nach Berufsgruppen, ausgewählten Berufsordnungen und allgemeinem Schulabschluss

1 000

Nr. der Systematik 1)	Berufsgruppe Berufsordnung (i = insgesamt, w = weiblich)		Ins- gesamt	Darunter mit Angabe eines allgemeinen Schulabschlusses				
				zu- sammen	davon			
					Haupt- (Volks-)schulabschluss	Abschluss der polytechnischen Oberschule in der ehemaligen DDR	Realschul- oder gleichwertiger Abschluss	Fachhoch-/Hochschulreife
74	Lagerverwalter/-innen, Lager-, Transportarbeiter/-innen	i	662	567	416	8	95	48
		w	114	95	68	/	19	8
75	Berufe in der Unternehmenslei- tung, -beratung und -prüfung	i	1 279	1 204	207	7	318	673
		w	401	377	53	/	129	192
750	Unternehmer/-innen, Geschäfts- führer/-innen, a.n.g.	i	530	495	116	/	127	249
		w	119	109	27	/	34	47
751	Geschäftsbereichsleiter/-innen, Direktionsassistenten/Direk- tionsassistentinnen, a.n.g.	i	297	281	50	/	69	160
		w	85	80	10	/	20	49
753	Wirtschaftsprüfer/-innen, Steuerberater/-innen und verwandte Berufe	i	81	78	/	/	18	57
		w	25	24	/	/	7	16
76	Abgeordnete, administrativ entscheidende Berufstätige	i	295	282	20	/	50	209
		w	105	101	/	/	19	77
77	Rechnungskaufleute, Informatiker/-innen	i	998	938	198	9	267	464
		w	442	409	140	6	143	120
772	Buchhalter/-innen	i	267	250	63	/	115	71
		w	206	194	54	/	92	46
78	Büroberufe, Kaufmännische Angestellte, a.n.g.	i	3 666	3 429	919	40	1 571	899
		w	2 646	2 487	669	32	1 206	579
787	Verwaltungsfachleute (mitt- lerer Dienst), a.n.g.	i	823	780	179	9	395	198
		w	539	512	112	6	284	110
788	Büro- und kaufmännische Sach- bearbeiter/-innen, a.n.g.	i	410	389	108	6	155	120
		w	301	287	77	/	123	83
79	Dienst-, Wachberufe	i	343	313	209	5	61	38
		w	73	68	41	/	16	10
80	Sicherheitsberufe, ander- weitig nicht genannt	i	489	463	104	/	193	162
		w	46	43	6	/	14	22
801	Soldaten, Grenzschutz-, Polizeibedienstete	i	409	388	68	/	168	150
		w	38	36	/	/	12	20
81	Berufe im Rechts- und Voll- streckungswesen	i	219	208	12	/	19	176
		w	71	67	/	/	6	60
813	Rechtsvertreter/-innen, Rechtsberater/-innen	i	138	130	/	-	/	128
		w	43	40	/	-	/	40
82	Publizistische, Übersetzungs-, Bibliotheks- und verwandte Berufe	i	203	193	11	/	21	160
		w	109	103	/	/	15	83

1) Klassifizierung der Berufe, Ausgabe 1992.

## Beruf und Ausbildung

## 6.1 Erwerbstätige im März 2004 nach Berufsgruppen, ausgewählten Berufsordnungen und allgemeinem Schulabschluss

1 000

Nr. der Sys- te- ma- tik <sup>1)</sup>	Berufsgruppe Berufsordnung (i = insgesamt, w = weiblich)		Ins- gesamt	Darunter mit Angabe eines allgemeinen Schulabschlusses				
				zu- sam- men	davon			
					Haupt- (Volks-) schulabschluss	Abschluss der polytechnischen Oberschule in der ehemaligen DDR	Realschul- oder gleich- wertiger Abschluss	Fachhoch-/ Hochschulreife
821	Publizisten/Publizistinnen	i	123	118	/	/	10	104
		w	53	51	/	/	/	46
83	Künstlerische und zuge- ordnete Berufe	i	308	290	33	/	65	191
		w	125	118	9	/	27	81
84	Ärzte/Ärztinnen, Apotheker/-innen	i	398	377	/	-	/	370
		w	162	154	/	-	/	148
841	Ärzte/Ärztinnen	i	276	261	/	-	/	259
		w	104	99	/	-	/	97
85	Übrige Gesundheitsdienstberufe	i	1 553	1 468	294	25	780	369
		w	1 353	1 279	249	24	708	298
853	Krankenschwestern/-pfleger, Hebammen/Entbindungspfleger	i	631	600	104	13	332	151
		w	532	504	85	12	290	117
856	Arzt-, Zahnarzt-, Tier- arzthelfer/-innen	i	470	444	110	7	279	47
		w	463	438	108	7	277	46
86	Soziale Berufe	i	1 042	988	232	14	363	378
		w	863	819	206	13	323	278
861	Sozialarbeiter/-innen, Sozial- pädagogen/Sozialpädagoginnen	i	193	185	8	/	18	159
		w	128	123	/	/	13	105
863	Erzieher/-innen	i	347	332	35	5	180	112
		w	319	306	33	/	170	98
864	Altenpfleger/-innen	i	312	294	139	7	103	45
		w	269	254	125	6	90	33
87	Lehrer/-innen	i	1 039	991	25	/	61	904
		w	599	572	10	/	36	525
870	Lehrer/-innen ohne nähere Angabe	i	252	237	/	-	6	229
		w	164	155	/	-	/	150
871	Hochschullehrer/-innen und verwandte Berufe	i	90	86	/	/	/	82
		w	30	29	/	/	/	27
872	Gymnasiallehrer/-innen	i	147	142	/	-	/	142
		w	70	68	/	-	/	67
873	Grund-, Haupt-, Real-, Sonderschullehrer/-innen	i	288	279	/	/	7	270
		w	205	198	/	/	6	190
88	Geistes- und naturwissen- schaftliche Berufe, a.n.g.	i	289	280	/	/	12	265
		w	121	117	/	/	/	111
881	Wirtschaftswissenschaftler/ -innen, a.n.g.	i	106	102	/	/	7	93
		w	33	33	/	/	/	30
89	Berufe in der Seelsorge	i	63	60	10	/	7	42
		w	22	21	7	/	/	10

1) Klassifizierung der Berufe, Ausgabe 1992.

## Beruf und Ausbildung

## 6.1 Erwerbstätige im März 2004 nach Berufsgruppen, ausgewählten Berufsordnungen und allgemeinem Schulabschluss

1 000

Nr. der Sy- ste- ma- tik 1)	Berufsgruppe Berufsordnung (i = insgesamt, w = weiblich)	Ins- gesamt	Darunter mit Angabe eines allgemeinen Schulabschlusses					
			zu- sammen	davon				
				Haupt- (Volks-) schulabschluss	Abschluss der polytechnischen Oberschule in der ehemaligen DDR	Realschul- oder gleich- wertiger Abschluss	Fachhoch-/ Hochschulreife	
90	Berufe in der Körperpflege	i	271	254	155	/	82	16
		w	242	227	137	/	75	13
901	Friseure/Friseurinnen	i	206	193	131	/	54	7
		w	181	170	114	/	49	5
91	Hotel- und Gaststättenberufe	i	556	498	229	6	139	124
		w	347	314	141	5	91	77
911	Hoteliers, Gastwirte/Gastwir- tinnen, Hotel-, Gaststätten- geschäftsführer/-innen	i	165	150	85	/	35	28
		w	66	60	36	/	14	10
912	Restaurantfachleute, Stewards/Stewardessen	i	264	232	108	/	57	63
		w	190	169	77	/	43	45
92	Haus- und ernährungs- wirtschaftliche Berufe	i	237	216	137	/	49	26
		w	226	206	133	/	47	22
93	Reinigungs- und Ent- sorgungsberufe	i	964	813	631	10	118	54
		w	805	683	538	7	98	40
934	Gebäudereiniger/-innen, Raumpfleger/-innen	i	728	616	485	6	87	38
		w	663	564	450	5	78	31
97	Mithelfende Familienangehörige außerhalb der Landwirtschaft, a.n.g.	i	17	14	8	-	/	/
		w	13	11	6	-	/	/
98	Arbeitskräfte mit (noch) nicht bestimmtem Beruf	i	56	47	13	/	15	19
		w	21	18	/	/	6	9
99	Arbeitskräfte ohne nähere Tätigkeitsangabe	i	413	352	133	/	70	145
		w	145	124	50	/	26	46
	Insgesamt	i	29 438	27 198	10 829	323	7 750	8 296
		w	13 073	12 104	4 320	160	4 114	3 511

1) Klassifizierung der Berufe, Ausgabe 1992.



## Beruf und Ausbildung

## 6.2 Erwerbstätige im März 2004 nach Berufsgruppen, ausgewählten Berufsordnungen und beruflichem Ausbildungs-/Hochschulabschluss

1 000

Nr. der Systematik <sup>1)</sup>	Berufsgruppe Berufsordnung (i = insgesamt, w = weiblich)		Ins-gesamt	Darunter mit Angabe eines berufl. Ausbildungs-/Hochschulabschlusses zusammen	Davon						
					berufliches Praktikum <sup>2)</sup>	Lehr-ausbildung <sup>3)</sup>	Meister-/Techniker-ausbildung, Fachschulabschluss <sup>4)</sup>	Abschl. der Fachschule in der ehem. DDR	Abschl. einer Verwaltungsfachhochschule	Fachhochschulabschluss <sup>5)</sup>	Universitätsabschluss/Promotion <sup>6)</sup>
01	Landwirtschaftliche Berufe	i	374	280	/	204	59	/	/	7	5
		w	125	83	/	69	8	/	/	/	/
011	Landwirte/Landwirtinnen, Pflanzenschutz/-innen	i	257	205	/	143	50	/	/	5	/
		w	55	38	/	32	/	-	/	/	/
013	Landarbeitskräfte	i	34	21	/	18	/	/	/	/	/
		w	17	11	/	9	/	/	/	/	/
014	Mithelfende Familienangehörige in der Landwirtschaft, a.n.g.	i	62	39	/	34	/	-	/	/	-
		w	47	30	/	26	/	-	/	/	-
02	Tierwirtschaftliche Berufe	i	30	20	/	17	/	/	-	/	/
		w	15	10	-	8	/	-	-	/	/
023	Tier-, Pferde-, Fischwirte und -wirtinnen	i	16	11	/	9	/	-	-	/	/
		w	7	/	-	/	/	-	-	/	-
024	Tierpfleger/-innen und verwandte Berufe, a.n.g.	i	13	9	/	8	/	/	-	-	/
		w	8	5	-	/	/	-	-	-	/
03	Verwaltungs-, Beratungs- und technische Fachkräfte in der Land- und Tierwirtschaft	i	15	14	-	/	/	-	/	/	/
		w	/	/	-	/	/	-	/	/	/
031	Verwalter/-innen in der Land- und Tierwirtschaft	i	/	/	-	/	-	-	/	/	/
		w	/	/	-	-	-	-	/	/	-
032	Land- und Tierwirtschaftsberater/-innen, Agraringenieure/-ingenieurinnen, Agrartechniker/-innen	i	14	14	-	/	/	-	-	/	/
		w	/	/	-	/	/	-	-	/	/
05	Gartenbauberufe	i	277	192	/	148	24	/	/	10	7
		w	100	72	/	63	/	/	-	/	/
051	Gärtner/-innen, Gartenarbeiter/-innen	i	195	126	/	101	19	-	-	/	/
		w	38	24	-	22	/	-	-	/	/
052	Ingenieure, Ingenieurinnen Techniker/-innen in Gartenbau und Landespflege	i	18	16	-	/	/	-	/	7	/
		w	/	/	-	/	/	-	-	/	/
06	Forst-, Jagdberufe	i	33	27	/	16	/	/	/	5	/
		w	/	/	/	/	/	-	-	-	/
062	Forstwirte/Forstwirtinnen (Waldarbeiter/-innen)	i	16	12	/	11	/	/	-	/	/
		w	/	/	/	/	-	-	-	-	-

1) Klassifizierung der Berufe, Ausgabe 1992 (siehe Band 1). 2) Einschl. Anlernausbildung. 3) Einschl. Berufsvorbereitungsjahr, berufsqualifizierender Abschluss an Berufsfach-/Kollegs, Abschluss einer einjährigen Schule des Gesundheitswesens.

4) Einschl. Abschluss einer 2- oder 3-jährigen Schule des Gesundheitswesens, Abschluss einer Fachakademie oder einer Berufsakademie.

5) Auch Ingenieurschulabschluss.

6) Wissenschaftliche Hochschule, auch Kunsthochschule.

## Beruf und Ausbildung

## 6.2 Erwerbstätige im März 2004 nach Berufsgruppen, ausgewählten Berufsordnungen und beruflichem Ausbildungs-/Hochschulabschluss

1 000

Nr. der Systematik <sup>1)</sup>	Berufsgruppe Berufsordnung (i = insgesamt, w = weiblich)		Ins-gesamt	Darunter mit Angabe eines berufl. Ausbildungs-/Hochschulabschlusses zusammen	Davon						
					berufliches Praktikum <sup>2)</sup>	Lehr-ausbildung <sup>3)</sup>	Meister-/Techniker-ausbildung, Fachschulabschluss <sup>4)</sup>	Abschl. der Fachschule in der ehem. DDR	Abschl. einer Verwaltungsfachhochschule	Fachhochschulabschluss <sup>5)</sup>	Universitätsabschluss/Promotion <sup>6)</sup>
07	Bergleute	i	44	33	/	31	/	-	-	/	/
		w	/	/	-	/	-	-	-	/	-
08	Mineralgewinner/-innen, Mineralaufbereiter/-innen	i	10	6	/	5	/	-	/	-	-
		w	/	/	-	/	-	-	-	-	-
10	Steinbearbeiter/-innen	i	22	15	/	11	/	/	-	/	/
		w	/	/	-	/	/	-	-	-	/
11	Baustoffhersteller/-innen	i	/	/	-	/	-	-	-	/	-
		w	/	/	-	-	-	-	-	/	-
12	Keramiker/-innen	i	15	10	/	7	/	-	-	/	/
		w	5	/	-	/	/	-	-	/	/
13	Berufe in der Glasherstellung und -bearbeitung	i	17	11	/	10	/	-	-	-	-
		w	/	/	-	/	/	-	-	-	-
131	Glaserhersteller/-innen	i	8	6	/	/	/	-	-	-	-
		w	/	/	-	/	-	-	-	-	-
14	Chemieberufe	i	137	98	/	85	7	/	-	/	/
		w	26	16	/	14	/	-	-	-	/
141	Chemiebetriebswerker/-innen	i	111	82	/	71	6	/	-	/	/
		w	14	9	/	8	/	-	-	-	/
15	Kunststoffberufe	i	53	36	/	31	/	-	-	/	/
		w	12	6	/	5	-	-	-	/	-
152	Kunststoff-Formgeber/-innen	i	29	20	/	18	/	-	-	/	/
		w	6	/	/	/	-	-	-	-	-
16	Papierherstellungs-, Papierverarbeitungsberufe	i	30	20	/	19	/	-	-	-	/
		w	/	/	-	/	-	-	-	-	-
161	Papiermacher/-innen	i	17	12	/	11	/	-	-	-	/
		w	/	/	-	/	-	-	-	-	-
17	Druck- und Druckweiterverarbeitungsberufe	i	137	103	/	91	9	/	-	/	/
		w	35	25	/	22	/	-	-	/	/
174	Drucker/-innen (Hoch-, Flach-, Tiefdruck)	i	60	47	/	43	/	-	-	/	/
		w	5	/	/	/	/	-	-	/	/
18	Berufe in der Holzbearbeitung, Holz- und Flechtwarenerstellung	i	25	15	/	13	/	/	/	/	/
		w	/	/	-	/	/	-	-	/	/

1) Klassifizierung der Berufe, Ausgabe 1992 (siehe Band 1). 2) Einschl. Anlerausbildung. 3) Einschl. Berufsvorbereitungsjahr, berufsqualifizierender Abschluss an Berufsfach-/Kollegs, Abschluss einer einjährigen Schule des Gesundheitswesens.

4) Einschl. Abschluss einer 2- oder 3-jährigen Schule des Gesundheitswesens, Abschluss einer Fachakademie oder einer Berufsakademie.

5) Auch Ingenieurschulabschluss.

6) Wissenschaftliche Hochschule, auch Kunsthochschule.

## Beruf und Ausbildung

## 6.2 Erwerbstätige im März 2004 nach Berufsgruppen, ausgewählten Berufsordnungen und beruflichem Ausbildungs-/Hochschulabschluss

1 000

Nr. der Systematik <sup>1)</sup>	Berufsgruppe Berufsordnung (i = insgesamt, w = weiblich)	Ins-gesamt	Darunter mit Angabe eines berufl. Ausbildungs-/Hochschulabschlusses zusammen	Davon						
				berufliches Praktikum <sup>2)</sup>	Lehr-ausbildung <sup>3)</sup>	Meister-/Techniker-ausbildung, Fachschulabschluss <sup>4)</sup>	Abschl. der Fachschule in der ehem. DDR	Abschl. einer Verwaltungsfachhochschule	Fachhochschulabschluss <sup>5)</sup>	Universitätsabschluss/Promotion <sup>6)</sup>
181	Holzbearbeitungsmechaniker/-innen	i w	20 /	11 /	/ -	10 /	/ /	- -	/ /	- -
19	Berufe in der Hütten- und Halbzeugindustrie	i w	34 /	23 /	/ /	21 /	- -	- -	/ -	- -
191	Verfahrensmechaniker/-innen (Metallerzeugung)	i w	22 /	16 /	/ /	14 /	- -	- -	/ -	- -
20	Gießereiberufe	i w	42 /	25 /	/ -	22 /	/ -	- -	/ -	/ -
21	Berufe in der spanlosen Metallverformung	i w	21 7	12 /	/ /	10 /	- -	- -	/ /	/ /
212	Drahtverformer/-innen, Drahtverarbeiter/-innen	i w	8 /	5 /	/ /	/ /	- -	- -	/ /	/ /
22	Berufe in der spanenden Metallverformung	i w	184 8	139 /	/ -	131 /	6 /	- -	/ /	/ -
221	Dreher/-innen	i w	89 /	73 /	/ -	68 /	/ /	- -	/ -	/ -
225	Metallschleifer/-innen	i w	29 /	17 /	/ -	16 /	/ /	- -	/ /	- -
23	Berufe in der Metalloberflächenveredlung und Metallvergütung	i w	24 /	14 /	/ -	12 /	/ -	- -	/ /	/ -
234	Galvaniseure, Galvaniseurinnen Metallfärber/-innen	i w	12 /	7 /	/ -	6 /	/ -	- -	/ /	/ -
24	Metallverbindungsberufe	i w	77 10	53 /	/ -	48 /	/ /	- -	/ -	/ /
241	Schweißer/-innen, Brennschneider/-innen	i w	68 /	49 /	/ -	44 /	/ -	- -	/ -	/ -
25	Metall- und Anlagenbauberufe	i w	327 7	258 /	/ /	225 /	26 /	- -	/ -	/ -
254	Konstruktionsmechaniker/-innen (Ausrüstungstechnik) und zugehörige Metallbauer/-innen	i w	247 /	196 /	/ /	174 /	18 /	- -	/ -	/ -
256	Metallbauer/-innen (Metallgestaltung) und Schmiede/Schmiedinnen (Handwerk)	i w	12 /	9 /	/ -	6 /	/ -	- -	- -	- -

1) Klassifizierung der Berufe, Ausgabe 1992 (siehe Band 1). 2) Einschl. Anlernausbildung. 3) Einschl. Berufsvorbereitungsjahr, berufsqualifizierender Abschluss an Berufsfach-/Kollegschulen, Abschluss einer einjährigen Schule des Gesundheitswesens.

4) Einschl. Abschluss einer 2- oder 3-jährigen Schule des Gesundheitswesens, Abschluss einer Fachakademie oder einer Berufsakademie.

5) Auch Ingenieurschulabschluss.

6) Wissenschaftliche Hochschule, auch Kunsthochschule.

## Beruf und Ausbildung

## 6.2 Erwerbstätige im März 2004 nach Berufsgruppen, ausgewählten Berufsordnungen und beruflichem Ausbildungs-/Hochschulabschluss

1 000

Nr. der Systematik <sup>1)</sup>	Berufsgruppe Berufsordnung (i = insgesamt, w = weiblich)		Ins-gesamt	Darunter mit Angabe eines berufl. Ausbildungs-/Hochschulabschlusses zusammen	Davon						
					berufliches Praktikum <sup>2)</sup>	Lehr-ausbildung <sup>3)</sup>	Meister-/Techniker-ausbildung, Fachschulabschluss <sup>4)</sup>	Abschl. der Fachschule in der ehem. DDR	Abschl. einer Verwaltungsfachhochschule	Fachhochschulabschluss <sup>5)</sup>	Universitätsabschluss/Promotion <sup>6)</sup>
26	Blechkonstruktions- und Installationsberufe	i	395	292	/	238	45	/	/	/	/
		w	49	26	/	22	/	/	/	/	/
264	Anlagenmechaniker/-innen (Versorgungstechnik)	i	11	10	/	9	/	-	-	-	-
		w	/	/	/	/	-	-	-	-	-
268	Zentralheizungs-, Lüftungsbauer und -bauerinnen	i	93	75	/	55	18	/	-	/	-
		w	/	/	-	/	/	-	-	-	-
269	Installations- und Montageberufe, a.n.g.	i	182	124	/	107	11	/	/	/	/
		w	47	25	/	22	/	/	/	/	/
27	Maschinenbau- und -wartungsberufe	i	426	334	/	301	26	/	/	/	/
		w	15	8	/	8	/	-	-	/	/
270	Industriemechaniker/-innen o.n.F., Mechaniker/-innen o.n.A.	i	187	130	/	116	12	-	/	/	/
		w	6	/	-	/	-	-	-	/	-
273	Industriemechaniker/-innen (Maschinen- und Systemtechnik), Maschinenbaumechaniker/-innen	i	162	140	/	125	10	/	-	/	/
		w	/	/	-	/	-	-	-	-	-
28	Fahr-, Flugzeugbau- und -wartungsberufe	i	382	289	/	221	63	/	/	/	/
		w	9	5	-	/	/	-	-	-	-
281	Kraftfahrzeug-, Zweiradmechaniker/-innen	i	304	229	/	172	54	/	/	/	/
		w	6	/	-	/	/	-	-	-	-
29	Werkzeug- und Formenbauberufe	i	127	107	/	93	13	/	-	/	/
		w	/	/	-	/	/	/	-	-	-
290	Werkzeugmechaniker/-innen, Werkzeugmacher/-innen o.n.F.	i	105	88	/	77	10	/	-	/	/
		w	/	/	-	/	-	-	-	-	-
30	Feinwerktechnische und verwandte Berufe	i	177	140	/	100	34	/	-	/	/
		w	65	51	/	41	7	/	-	/	/
300	Industriemechaniker/-innen (Geräte- und Feinwerktechnik), Feinmechaniker/-innen	i	41	30	/	25	/	-	-	/	/
		w	/	/	-	/	-	-	-	-	-
31	Elektroberufe	i	604	479	5	369	94	/	/	6	/
		w	31	21	/	17	/	/	/	/	/
316	Elektromechaniker/-innen, Industrieelektroniker/-innen	i	128	98	/	57	38	/	-	/	/
		w	7	/	/	/	/	-	-	-	/
32	Montierer/-innen und Metallberufe, a.n.g.	i	171	83	/	77	/	/	-	/	/
		w	75	31	/	29	/	/	-	/	-

1) Klassifizierung der Berufe, Ausgabe 1992 (siehe Band 1). 2) Einschl. Anlernausbildung. 3) Einschl. Berufsvorbereitungsjahr, berufsqualifizierender Abschluss an Berufsfach-/Kollegs, Abschluss einer einjährigen Schule des Gesundheitswesens.

4) Einschl. Abschluss einer 2- oder 3-jährigen Schule des Gesundheitswesens, Abschluss einer Fachakademie oder einer Berufsakademie.

5) Auch Ingenieurschulabschluss.

6) Wissenschaftliche Hochschule, auch Kunsthochschule. Statistisches Bundesamt, Fachserie 1, Reihe 4.1.2, 2004

## Beruf und Ausbildung

## 6.2 Erwerbstätige im März 2004 nach Berufsgruppen, ausgewählten Berufsordnungen und beruflichem Ausbildungs-/Hochschulabschluss

1 000

Nr. der Systematik <sup>1)</sup>	Berufsgruppe Berufsordnung (i = insgesamt, w = weiblich)	Ins-gesamt	Darunter mit Angabe eines berufl. Ausbildungs-/Hochschulabschlusses zusammen	Davon						
				berufliches Praktikum <sup>2)</sup>	Lehr-ausbildung <sup>3)</sup>	Meister-/Techniker-ausbildung, Fachschulabschluss <sup>4)</sup>	Abschl. der Fachschule in der ehem. DDR	Abschl. einer Verwaltungsfachhochschule	Fachhochschulabschluss <sup>5)</sup>	Universitätsabschluss/Promotion <sup>6)</sup>
323 Metallarbeiter/-innen o.n.A.	i	80	41	/	37	/	-	-	/	/
	w	15	6	/	/	/	-	-	-	-
33 Spinnberufe	i	6	/	-	/	/	-	-	-	-
	w	/	/	-	/	-	-	-	-	-
34 Berufe in der Textilherstellung	i	13	8	/	7	/	/	-	/	/
	w	/	/	/	/	/	/	-	-	/
35 Berufe in der Textilverarbeitung	i	90	60	/	52	6	/	-	/	/
	w	79	53	/	47	/	/	-	/	/
351 Oberbekleidungsschneider/-innen	i	42	30	/	25	/	/	-	/	/
	w	36	27	/	23	/	/	-	/	/
358 Textilmäher/-innen, a.n.g.	i	34	21	/	19	/	-	-	/	/
	w	32	20	/	18	/	-	-	/	/
36 Textilveredler/-innen	i	/	/	-	/	-	-	-	-	-
	w	/	/	-	/	-	-	-	-	-
37 Berufe in der Lederherstellung, Leder- und Fellverarbeitung	i	26	18	/	12	/	-	-	/	-
	w	8	/	/	/	/	-	-	-	-
372 Schuhmacher/-innen (Handwerk)	i	13	10	-	6	/	-	-	-	-
	w	/	/	-	/	/	-	-	-	-
39 Berufe in der Back-, Konditor-, Süßwarenherstellung	i	122	78	/	54	22	-	-	/	/
	w	30	18	/	15	/	-	-	/	/
391 Bäcker/-innen	i	95	58	/	41	16	-	-	/	/
	w	18	10	/	9	/	-	-	/	/
40 Fleischer/-innen	i	92	71	/	47	22	/	-	/	/
	w	8	/	-	/	/	-	-	/	-
41 Köche/Köchinnen	i	392	209	/	185	14	/	/	/	/
	w	224	110	/	101	/	/	-	/	/
42 Berufe in der Getränke-, Genußmittelherstellung	i	19	14	/	11	/	-	-	/	/
	w	/	/	-	/	-	-	-	-	/
421 Brauer/-innen und Mälzer/-innen	i	9	8	/	5	/	-	-	/	/
	w	/	/	-	/	-	-	-	-	/
43 Übrige Ernährungsberufe	i	29	18	/	16	/	/	-	/	-
	w	11	6	-	5	/	-	-	/	-
44 Hochbauberufe	i	224	162	/	137	21	/	/	/	/
	w	/	/	-	/	/	-	-	/	-

1) Klassifizierung der Berufe, Ausgabe 1992 (siehe Band 1). 2) Einschl. Anlernausbildung. 3) Einschl. Berufsvorbereitungsjahr, berufsqualifizierender Abschluss an Berufsfach-/Kollegschulen, Abschluss einer einjährigen Schule des Gesundheitswesens.

4) Einschl. Abschluss einer 2- oder 3-jährigen Schule des Gesundheitswesens, Abschluss einer Fachakademie oder einer Berufsakademie.

5) Auch Ingenieurschulabschluss.

6) Wissenschaftliche Hochschule, auch Kunsthochschule.

## Beruf und Ausbildung

## 6.2 Erwerbstätige im März 2004 nach Berufsgruppen, ausgewählten Berufsordnungen und beruflichem Ausbildungs-/Hochschulabschluss

1 000

Nr. der Systematik <sup>1)</sup>	Berufsgruppe Berufsordnung (i = insgesamt, w = weiblich)		Ins-gesamt	Darunter mit Angabe eines berufl. Ausbildungs-/Hochschulabschlusses zusammen	Davon						
					berufliches Praktikum <sup>2)</sup>	Lehr-ausbildung <sup>3)</sup>	Meister-/Techniker-ausbildung, Fachschulabschluss <sup>4)</sup>	Abschl. der Fachschule in der ehem. DDR	Abschl. einer Verwaltungsfachhochschule	Fachhochschulabschluss <sup>5)</sup>	Universitätsabschluss/Promotion <sup>6)</sup>
441	Maurer/-innen, Feuerungs- und Schornsteinbauer/-innen	i	157	120	/	101	17	/	-	/	-
		w	/	/	-	/	/	-	-	-	-
46	Tiefbauberufe	i	94	63	/	55	5	-	/	/	/
		w	/	/	-	/	-	-	/	-	-
461	Straßenbauer/-innen	i	46	28	/	25	/	-	-	/	-
		w	/	/	-	/	-	-	-	-	-
47	Bauhilfsarbeiter/-innen	i	61	32	/	29	/	/	-	/	/
		w	/	/	-	/	-	-	-	-	/
48	Ausbauberufe	i	237	182	/	141	36	/	-	/	/
		w	/	/	-	/	/	-	-	/	-
487	Zimmerer	i	59	47	/	35	11	/	-	/	/
		w	/	/	-	/	-	-	-	-	-
488	Dachdecker/-innen	i	55	41	/	32	8	-	-	/	-
		w	/	/	-	/	/	-	-	/	-
49	Raumausstatter/-innen, Polsterer/Polsterinnen	i	50	38	/	28	9	/	-	/	/
		w	13	10	/	8	/	/	-	/	/
50	Berufe in der Holz- und Kunststoffverarbeitung	i	264	207	/	158	44	/	-	/	/
		w	12	8	/	6	/	-	-	/	-
501	Tischler/-innen	i	231	183	/	137	42	/	-	/	/
		w	8	6	/	/	/	-	-	/	-
51	Maler/-innen, Lackierer/-innen und verwandte Berufe	i	227	163	/	132	28	/	/	/	/
		w	12	7	/	6	/	-	-	/	-
511	Maler/-innen und Lackierer/-innen (Ausbau)	i	103	78	/	58	18	/	/	/	/
		w	/	/	-	/	/	-	-	-	-
52	Warenprüfer/-innen, Versandfertigtmacher/-innen	i	391	227	6	195	12	/	/	6	6
		w	199	105	/	92	/	/	/	/	/
53	Hilfsarbeiter/-innen ohne nähere Tätigkeitsangabe	i	460	202	8	178	8	/	/	/	/
		w	172	64	/	56	/	/	/	/	/
54	Maschinen-, Anlagenführer und -führerinnen, a.n.g.	i	307	205	6	184	10	/	-	/	/
		w	39	20	/	17	/	/	-	-	/
55	Maschineneinrichter/-innen, a.n.g.	i	59	48	/	43	/	/	/	/	/
		w	/	/	-	/	-	-	-	-	-
60	Ingenieure/Ingenieurinnen, a.n.g.	i	777	718	/	60	41	/	/	390	221
		w	75	70	-	/	/	/	/	36	27

1) Klassifizierung der Berufe, Ausgabe 1992 (siehe Band 1). 2) Einschl. Anlernausbildung. 3) Einschl. Berufsvorbereitungsjahr, berufsqualifizierender Abschluss an Berufsfach-/Kollegschulen, Abschluss einer einjährigen Schule des Gesundheitswesens.

4) Einschl. Abschluss einer 2- oder 3-jährigen Schule des Gesundheitswesens, Abschluss einer Fachakademie oder einer Berufsakademie.

5) Auch Ingenieurschulabschluss.

6) Wissenschaftliche Hochschule, auch Kunsthochschule. Statistisches Bundesamt, Fachserie 1, Reihe 4.1.2, 2004

## Beruf und Ausbildung

## 6.2 Erwerbstätige im März 2004 nach Berufsgruppen, ausgewählten Berufsordnungen und beruflichem Ausbildungs-/Hochschulabschluss

1 000

Nr. der Systematik <sup>1)</sup>	Berufsgruppe Berufsordnung (i = insgesamt, w = weiblich)		Ins-gesamt	Darunter mit Angabe eines berufl. Ausbildungs-/Hochschulabschlusses zusammen	Davon						
					berufliches Praktikum <sup>2)</sup>	Lehr-ausbildung <sup>3)</sup>	Meister-/Techniker-ausbildung, Fachschulabschluss <sup>4)</sup>	Abschl. der Fachschule in der ehem. DDR	Abschl. einer Verwaltungsfachhochschule	Fachhochschulabschluss <sup>5)</sup>	Universitätsabschluss/Promotion <sup>6)</sup>
603	Bauingenieure/Bauingenieurinnen	i	96	90	-	/	/	/	/	53	28
		w	10	10	-	-	/	/	/	5	/
609	Architekten/Architektinnen	i	99	90	/	/	/	/	/	43	39
	Raumplaner/-innen, a.n.g.	w	27	26	-	/	/	-	-	14	11
61	Chemiker/-innen, Physiker/-innen, Mathematiker/-innen	i	86	79	-	/	/	-	/	16	57
		w	16	14	-	/	/	-	-	/	10
62	Techniker/-innen, a.n.g.	i	785	691	/	347	252	/	/	54	31
		w	87	73	/	42	15	/	/	8	6
63	Technische Sonderfachkräfte	i	103	83	/	67	9	/	-	/	/
		w	56	44	/	37	/	/	-	/	/
633	Chemielaboranten/Chemielaborantinnen	i	70	57	/	48	5	/	-	/	/
		w	39	31	/	27	/	/	-	/	/
64	Technische Zeichner/-innen und verwandte Berufe	i	99	82	/	73	6	/	/	/	/
		w	56	48	/	44	/	/	-	/	/
641	Technische Zeichner/-innen	i	63	52	/	46	/	/	/	/	/
		w	35	30	/	28	/	/	-	/	/
65	Industrie-, Werk-, Ausbildungsmeister und -meisterinnen	i	138	122	/	49	67	/	/	/	/
		w	9	7	/	/	/	-	-	/	/
651	Industrie-, Werkmeister und -meisterinnen	i	113	100	/	41	57	/	-	/	/
		w	/	/	/	/	/	-	-	/	-
66	Verkaufspersonal	i	1 264	904	17	829	26	/	/	12	14
		w	1 010	729	14	679	15	/	/	7	8
660	Verkäufer/-innen o.n.A.	i	530	378	5	349	10	/	/	6	6
		w	436	314	/	295	6	/	/	/	/
661	Nahrungs-, Genußmittelverkäufer/-innen o.n.A.	i	390	261	7	243	/	/	/	/	/
		w	343	238	6	224	/	/	/	/	/
662	Sonstige Fachverkäufer/-innen	i	328	253	/	226	11	/	/	/	/
		w	229	175	/	160	5	/	/	/	/
67	Groß- und Einzelhandelskaufleute, Ein- und Verkaufsfachleute	i	923	703	6	580	44	/	/	28	39
		w	428	327	/	287	12	/	/	9	13
672	Einzelhandelskaufleute ohne Fachbereichsangabe, ambulante Händler/-innen	i	277	198	/	184	/	/	/	/	/
		w	161	117	/	111	/	/	/	/	/
68	Warenkaufleute, a.n.g., Vertreter/-innen	i	264	216	/	158	22	/	/	13	19
		w	91	73	/	57	/	/	/	/	7

1) Klassifizierung der Berufe, Ausgabe 1992 (siehe Band 1). 2) Einschl. Anlernausbildung. 3) Einschl. Berufsvorbereitungsjahr, berufsqualifizierender Abschluss an Berufsfach-/Kollegs, Abschluss einer einjährigen Schule des Gesundheitswesens.

4) Einschl. Abschluss einer 2- oder 3-jährigen Schule des Gesundheitswesens, Abschluss einer Fachakademie oder einer Berufsakademie.

5) Auch Ingenieurschulabschluss.

6) Wissenschaftliche Hochschule, auch Kunsthochschule.

## Beruf und Ausbildung

## 6.2 Erwerbstätige im März 2004 nach Berufsgruppen, ausgewählten Berufsordnungen und beruflichem Ausbildungs-/Hochschulabschluss

1 000

Nr. der Systematik <sup>1)</sup>	Berufsgruppe Berufsordnung (i = insgesamt, w = weiblich)		Ins-gesamt	Darunter mit Angabe eines berufl. Ausbildungs-/Hochschulabschlusses zusammen	Davon						
					berufliches Praktikum <sup>2)</sup>	Lehr-ausbildung <sup>3)</sup>	Meister-/Techniker-ausbildung, Fachschulabschluss <sup>4)</sup>	Abschl. der Fachschule in der ehem. DDR	Abschl. einer Verwaltungsfachhochschule	Fachhochschulabschluss <sup>5)</sup>	Universitätsabschluss/Promotion <sup>6)</sup>
687	Handelsvertreter/-innen, Vertriebsbeauftragte	i	79	65	/	48	7	/	/	5	/
		w	15	12	/	8	/	/	-	/	/
689	Andere Vertreter/-innen, Handlungsreisende	i	107	92	/	65	11	/	/	6	9
		w	26	23	-	16	/	/	/	/	/
69	Bank-, Bausparkassen-, Versicherungsfachleute	i	782	672	/	514	64	/	11	34	43
		w	379	323	/	275	21	/	/	8	12
691	Bankfachleute	i	517	450	/	341	48	/	7	22	27
		w	275	238	/	202	17	/	/	6	7
695	Versicherungsfachleute (nicht gesetzliche Sozialversicherung)	i	258	216	/	169	14	/	/	11	16
		w	102	83	/	71	/	-	/	/	/
70	Andere Dienstleistungskaufleute und zugehörige Berufe	i	410	311	/	233	22	/	/	19	29
		w	188	139	/	106	7	/	/	9	13
71	Berufe des Landverkehrs	i	834	601	15	545	23	/	/	7	8
		w	55	38	/	35	/	/	/	/	/
712	Eisenbahnbetriebspersonal	i	36	30	/	27	/	/	/	/	/
		w	/	/	/	/	-	-	-	-	/
714	Berufskraftfahrer/-innen, Kutscher/-innen	i	705	495	13	451	16	/	/	5	7
		w	45	30	/	27	/	-	/	/	/
72	Berufe des Wasser- und Luftverkehrs	i	36	29	/	16	/	/	/	/	/
		w	/	/	/	/	/	-	/	/	/
73	Berufe des Nachrichtenverkehrs	i	199	134	/	122	/	/	/	/	/
		w	115	76	/	70	/	/	/	/	/
732	Dienstleistungsfachkräfte im Postbetrieb	i	132	91	/	84	/	/	/	/	/
		w	62	42	/	39	/	/	-	/	/
74	Lagerverwalter/-innen, Lager-, Transportarbeiter/-innen	i	662	380	10	342	13	/	/	7	6
		w	114	59	/	53	/	/	-	/	/
75	Berufe in der Unternehmensleitung, -beratung und -prüfung	i	1 279	1 102	6	499	143	/	14	162	275
		w	401	335	/	196	26	/	/	33	73
750	Unternehmer/-innen, Geschäftsführer/-innen, a.n.g.	i	530	451	/	205	73	/	/	67	99
		w	119	95	/	59	7	/	/	8	19
751	Geschäftsbereichsleiter/-innen, Direktionsassistenten/Direktionsassistentinnen, a.n.g.	i	297	264	/	120	32	/	/	40	66
		w	85	73	/	35	6	-	/	10	21

1) Klassifizierung der Berufe, Ausgabe 1992 (siehe Band 1). 2) Einschl. Anlernausbildung. 3) Einschl. Berufsvorbereitungsjahr, berufsqualifizierender Abschluss an Berufsfach-/Kollegs, Abschluss einer einjährigen Schule des Gesundheitswesens.

4) Einschl. Abschluss einer 2- oder 3-jährigen Schule des Gesundheitswesens, Abschluss einer Fachakademie oder einer Berufsakademie.

5) Auch Ingenieurschulabschluss.

6) Wissenschaftliche Hochschule, auch Kunsthochschule.



## Beruf und Ausbildung

## 6.2 Erwerbstätige im März 2004 nach Berufsgruppen, ausgewählten Berufsordnungen und beruflichem Ausbildungs-/Hochschulabschluss

1 000

Nr. der Systematik <sup>1)</sup>	Berufsgruppe Berufsordnung (i = insgesamt, w = weiblich)	Ins-gesamt	Darunter mit Angabe eines berufl. Ausbildungs-/Hochschulabschlusses zusammen	Davon						
				berufliches Praktikum <sup>2)</sup>	Lehr-ausbildung <sup>3)</sup>	Meister-/Techniker-ausbildung, Fachschulabschluss <sup>4)</sup>	Abschl. der Fachschule in der ehem. DDR	Abschl. einer Verwaltungsfachhochschule	Fachhochschulabschluss <sup>5)</sup>	Universitätsabschluss/Promotion <sup>6)</sup>
753	Wirtschaftsprüfer/-innen, Steuerberater/-innen und verwandte Berufe	i 81 w 25	73 22	/	17	9	-	/	14	28
76	Abgeordnete, administrativ entscheidende Berufstätige	i 295 w 105	266 94	/	66	13	/	91	39	56
77	Rechnungskaufleute, Informatiker/-innen	i 998 w 442	811 352	8	473	71	/	8	105	144
772	Buchhalter/-innen	i 267 w 206	234 181	/	190	17	/	/	11	12
78	Büroberufe, Kaufmännische Angestellte, a.n.g.	i 3 666 w 2 646	2 951 2 137	33	2 480	138	12	69	96	122
787	Verwaltungsfachleute (mittlerer Dienst), a.n.g.	i 823 w 539	696 452	5	565	26	/	52	22	24
788	Büro- und kaufmännische Sachbearbeiter/-innen, a.n.g.	i 410 w 301	349 256	/	276	20	/	7	17	21
79	Dienst-, Wachberufe	i 343 w 73	249 47	/	212	19	/	/	5	6
80	Sicherheitsberufe, anderweitig nicht genannt	i 489 w 46	375 33	/	250	44	/	38	27	13
801	Soldaten, Grenzschutz-, Polizeibedienstete	i 409 w 38	305 27	/	200	30	/	37	24	11
81	Berufe im Rechts- und Vollstreckungswesen	i 219 w 71	201 65	/	31	/	/	8	10	145
813	Rechtsvertreter/-innen, Rechtsberater/-innen	i 138 w 43	125 38	/	/	/	/	/	/	118
82	Publizistische, Übersetzungs-, Bibliotheks- und verwandte Berufe	i 203 w 109	167 92	/	45	7	/	/	19	92
821	Publizisten/Publizistinnen	i 123 w 53	101 45	/	21	/	/	/	8	64
83	Künstlerische und zugeordnete Berufe	i 308 w 125	236 99	/	98	23	/	/	43	69
84	Ärzte/Ärztinnen, Apotheker/-innen	i 398 w 162	368 149	/	8	7	/	/	6	346
841	Ärzte/Ärztinnen	i 276 w 104	255 96	/	/	/	/	/	/	244

1) Klassifizierung der Berufe, Ausgabe 1992 (siehe Band 1). 2) Einschl. Anlerausbildung. 3) Einschl. Berufsvorbereitungsjahr, berufsqualifizierender Abschluss an Berufsfach-/Kollegschulen, Abschluss einer einjährigen Schule des Gesundheitswesens.

4) Einschl. Abschluss einer 2- oder 3-jährigen Schule des Gesundheitswesens, Abschluss einer Fachakademie oder einer Berufsakademie.

5) Auch Ingenieurschulabschluss.

6) Wissenschaftliche Hochschule, auch Kunsthochschule.

## Beruf und Ausbildung

## 6.2 Erwerbstätige im März 2004 nach Berufsgruppen, ausgewählten Berufsordnungen und beruflichem Ausbildungs-/Hochschulabschluss

1 000

Nr. der Systematik <sup>1)</sup>	Berufsgruppe Berufsordnung (i = insgesamt, w = weiblich)		Ins-gesamt	Darunter mit Angabe eines berufl. Ausbildungs-/ Hochschulabschlusses zusammen	Davon						
					berufliches Praktikum <sup>2)</sup>	Lehr-ausbildung <sup>3)</sup>	Meister-/ Techniker-ausbildung, Fachschulabschluss <sup>4)</sup>	Abschl. der Fachschule in der ehem. DDR	Abschl. einer Verwaltungsfachhochschule	Fachhochschulabschluss <sup>5)</sup>	Universitätsabschluss/Promotion <sup>6)</sup>
85	Übrige Gesundheitsdienstberufe	i	1 553	1 280	10	922	268	11	/	29	38
		w	1 353	1 120	9	822	225	11	/	22	29
853	Krankenschwestern/-pfleger, Hebammen/Entbindungspfleger	i	631	535	/	369	138	6	/	9	9
		w	532	451	/	314	115	6	/	6	7
856	Arzt-, Zahnarzt-, Tier-arzthelfer/-innen	i	470	371	/	338	20	/	/	/	6
		w	463	367	/	335	19	/	/	/	6
86	Soziale Berufe	i	1 042	853	8	500	131	7	7	131	69
		w	863	708	7	441	110	6	/	92	47
861	Sozialarbeiter/-innen, Sozial-pädagogen/Sozialpädagoginnen	i	193	175	/	24	12	/	/	96	39
		w	128	115	/	16	8	/	/	64	25
863	Erzieher/-innen	i	347	295	/	197	64	/	/	19	10
		w	319	273	/	183	57	/	/	17	9
864	Altenpfleger/-innen	i	312	233	/	182	34	/	-	/	7
		w	269	204	/	160	30	/	-	/	5
87	Lehrer/-innen	i	1 039	942	/	81	41	/	5	90	720
		w	599	544	/	43	22	/	/	58	415
870	Lehrer/-innen ohne nähere Angabe	i	252	227	-	9	/	-	/	21	192
		w	164	150	-	6	/	-	/	14	125
871	Hochschullehrer/-innen und verwandte Berufe	i	90	81	-	/	/	/	/	/	69
		w	30	26	-	/	/	/	-	/	20
872	Gymnasiallehrer/-innen	i	147	138	-	/	/	/	/	/	132
		w	70	65	-	/	/	/	/	/	63
873	Grund-, Haupt-, Real-, Sonderschullehrer/-innen	i	288	273	/	7	7	/	/	37	220
		w	205	194	/	5	6	/	/	27	154
88	Geistes- und naturwissen-schaftliche Berufe, a.n.g.	i	289	258	/	16	16	/	/	46	175
		w	121	108	/	8	6	/	/	18	74
881	Wirtschaftswissenschaftler/-innen, a.n.g.	i	106	96	/	8	12	/	/	36	36
		w	33	30	/	/	/	-	/	13	9
89	Berufe in der Seelsorge	i	63	53	/	12	/	/	/	/	33
		w	22	16	/	7	/	-	-	/	6
90	Berufe in der Körperpflege	i	271	216	/	158	52	/	/	/	/
		w	242	193	/	147	40	/	/	/	/
901	Friseure/Friseurinnen	i	206	162	/	113	47	/	/	/	/
		w	181	141	/	104	36	/	/	-	/

1) Klassifizierung der Berufe, Ausgabe 1992 (siehe Band 1). 2) Einschl. Anlernausbildung. 3) Einschl. Berufsvorbereitungsjahr, berufsqualifizierender Abschluss an Berufsfach-/Kollegschulen, Abschluss einer einjährigen Schule des Gesundheitswesens.

4) Einschl. Abschluss einer 2- oder 3-jährigen Schule des Gesundheitswesens, Abschluss einer Fachakademie oder einer Berufsakademie.

5) Auch Ingenieurschulabschluss.

6) Wissenschaftliche Hochschule, auch Kunsthochschule.

## Beruf und Ausbildung

## 6.2 Erwerbstätige im März 2004 nach Berufsgruppen, ausgewählten Berufsordnungen und beruflichem Ausbildungs-/Hochschulabschluss

1 000

Nr. der Systematik <sup>1)</sup>	Berufsgruppe Berufsordnung (i = insgesamt, w = weiblich)		Ins-gesamt	Darunter mit Angabe eines berufl. Ausbildungs-/Hochschulabschlusses zusammen	Davon						
					berufliches Praktikum <sup>2)</sup>	Lehr-ausbildung <sup>3)</sup>	Meister-/Techniker-ausbildung, Fachschulabschluss <sup>4)</sup>	Abschl. der Fachschule in der ehem. DDR	Abschl. einer Verwaltungsfachhochschule	Fachhochschulabschluss <sup>5)</sup>	Universitätsabschluss/Promotion <sup>6)</sup>
91	Hotel- und Gaststättenberufe	i	556	316	6	268	17	/	/	9	13
		w	347	197	/	172	9	/	/	/	7
911	Hoteliers, Gastwirte/Gastwirtinnen, Hotel-, Gaststätten-geschäftsführer/-innen	i	165	105	/	87	8	/	/	/	/
		w	66	40	/	34	/	/	-	/	/
912	Restaurantfachleute, Stewards/Stewardessen	i	264	136	/	117	/	/	/	/	/
		w	190	101	/	88	/	/	/	/	/
92	Haus- und ernährungs-wirtschaftliche Berufe	i	237	151	/	124	13	/	-	/	5
		w	226	144	/	120	13	/	-	/	/
93	Reinigungs- und Ent-sorgungsberufe	i	964	416	12	367	17	/	/	7	9
		w	805	337	10	301	10	/	/	5	7
934	Gebäudereiniger/-innen, Raumpfleger/-innen	i	728	304	9	269	11	/	/	/	8
		w	663	273	8	245	8	/	/	/	6
97	Mithelfende Familienangehörige außerhalb der Landwirtschaft, a.n.g.	i	17	8	/	7	/	-	/	/	/
		w	13	6	/	5	/	-	/	/	/
98	Arbeitskräfte mit (noch) nicht bestimmtem Beruf	i	56	9	/	/	/	-	/	/	/
		w	21	/	/	/	/	-	-	/	/
99	Arbeitskräfte ohne nähere Tätigkeitsangabe	i	413	230	5	150	16	/	/	19	36
		w	145	77	/	53	/	/	/	/	14
<b>Insgesamt</b>		i	29 438	22 325	264	14 939	2 321	86	284	1 519	2 912
		w	13 073	9 691	130	7 021	728	51	109	476	1 177

1) Klassifizierung der Berufe, Ausgabe 1992 (siehe Band 1). 2) Einschl. Anlernausbildung. 3) Einschl. Berufsvorbereitungsjahr, berufsqualifizierender Abschluss an Berufsfach-/Kollegs, Abschluss einer einjährigen Schule des Gesundheitswesens.

4) Einschl. Abschluss einer 2- oder 3-jährigen Schule des Gesundheitswesens, Abschluss einer Fachakademie oder einer Berufsakademie.

5) Auch Ingenieurschulabschluss.

6) Wissenschaftliche Hochschule, auch Kunsthochschule.

## Beruf und Ausbildung

**7 Erwerbstätige mit Abschluss an einer Fachhochschule bzw. Universität im März 2004  
nach Hauptfachrichtung des Abschlusses und Altersgruppen**

1 000

Kenn- ziffer	Hauptfachrichtung  (m = männlich, w = weiblich, i = insgesamt)	Mit Abschluss an einer Fachhochschule <sup>1)</sup>					Mit Abschluss an einer Universität <sup>2)</sup>				
		ins- gesamt	davon im Alter von . . . bis unter . . . Jahren				ins- gesamt	davon im Alter von . . . bis unter . . . Jahren			
			unter 30	30 - 40	40 - 50	50 und mehr		unter 30	30 - 40	40 - 50	50 und mehr
01 - 24, Sprach- und Kulturwissen- 25 schaften, Sport	m	37	/	7	11	17	352	11	73	95	172
	w	89	6	19	27	36	520	52	139	157	172
	i	125	8	26	38	53	872	63	212	252	344
darunter:											
18 - 24 Erziehungswissenschaft und Pädagogik	m	25	/	5	6	13	227	7	41	54	125
	w	62	/	11	18	28	371	37	89	107	137
	i	87	/	17	24	41	597	44	131	161	261
26 - 29, Rechts-, Wirtschafts- und 31 - 38, Sozialwissenschaften	m	386	32	116	124	114	403	33	137	112	120
68, 71,	w	272	43	99	90	40	197	32	80	58	26
91, 92	i	658	75	215	215	153	599	65	217	170	146
darunter:											
91, 92 Kinder- und Jugendarbeit, Sozialarbeit und Beratung	m	40	/	12	15	11	10	/	/	/	/
	w	87	10	24	36	17	25	/	8	11	/
	i	127	12	36	50	28	35	/	11	15	7
31 Recht	m	10	/	/	/	/	127	9	38	32	48
	w	10	/	/	/	/	61	12	21	19	9
	i	20	/	6	5	6	188	21	59	50	57
34 Wirtschaftswissenschaften (ohne VWL)	m	137	15	48	40	34	166	15	64	50	38
	w	67	14	31	15	7	65	10	34	15	6
	i	204	29	80	55	41	231	25	97	64	44
39 - 47 Mathematik, Naturwissenschaften	m	60	8	26	19	8	227	19	79	71	59
	w	12	/	5	/	/	85	10	32	27	16
	i	72	9	31	22	10	312	28	111	98	74
darunter:											
42 Informatik	m	44	6	21	13	/	52	8	24	16	/
	w	6	/	/	/	/	10	/	5	/	/
	i	49	7	23	15	/	62	9	29	19	6
48 - 49, Humanmedizin, 50 Tiermedizin	m	/	/	/	/	/	187	7	41	62	77
	w	/	/	/	/	/	106	9	34	35	27
	i	/	/	/	/	/	293	17	75	97	104
51 - 55 Agrar-, Forstwissenschaften und Ernährungsgewerbe	m	24	/	6	9	6	27	/	8	11	7
	w	12	/	/	/	/	17	/	7	7	/
	i	35	/	11	13	9	44	/	15	18	10
56 - 67 Ingenieurwissenschaften 69, 70	m	519	29	172	159	158	291	18	103	93	77
	w	67	9	27	23	9	44	5	19	14	6
	i	586	38	198	182	168	336	23	123	107	83
darunter:											
58 Maschinenbau/-wesen	m	124	6	43	39	36	80	/	30	28	17
	w	7	/	/	/	/	/	/	/	/	/
	i	131	7	46	41	37	84	5	33	28	18
61 Elektronik und Automation, Telekommunikation	m	43	/	14	14	12	17	/	7	5	/
	w	/	/	/	/	/	/	/	/	/	/
	i	46	/	15	15	13	19	/	7	6	/

1) Einschl. Ingenieurschul- und Verwaltungsfachhochschulabschluss.

2) Einschl. Lehrerbildung.

**Beruf und Ausbildung****7 Erwerbstätige mit Abschluss an einer Fachhochschule bzw. Universität im März 2004  
nach Hauptfachrichtung des Abschlusses und Altersgruppen**

1 000

Kenn- ziffer	Hauptfachrichtung  (m = männlich, w = weiblich, i = insgesamt)	Mit Abschluss an einer Fachhochschule <sup>1)</sup>						Mit Abschluss an einer Universität <sup>2)</sup>				
		ins- gesamt	davon im Alter von . . . bis unter . . . Jahren				ins- gesamt	davon im Alter von . . . bis unter . . . Jahren				
			unter 30	30 - 40	40 - 50	50 und mehr		unter 30	30 - 40	40 - 50	50 und mehr	
72 - 77	Kunst, Kunstwissenschaften	m	24	/	8	8	8	54	/	17	18	15
		w	25	/	9	8	/	53	6	19	17	11
		i	49	/	17	15	12	106	9	36	35	26
77	darunter: Audiovisuelle Techniken und Medienproduktion	m	12	/	/	/	/	9	/	/	/	/
		w	8	/	/	/	/	8	/	/	/	/
		i	20	/	8	6	/	17	/	8	/	/
78 - 90, 93 - 96	Sonstige Hauptfach- richtungen	m	14	/	/	/	/	20	/	5	5	9
		w	26	/	9	9	/	28	/	8	8	7
		i	39	6	13	13	7	47	/	14	14	16
99	Ohne Angabe und Haupt- fachrichtung nicht erkennbar	m	152	12	47	58	35	174	11	56	58	49
		w	79	13	29	27	11	128	15	46	43	24
		i	232	25	76	85	46	302	26	102	101	73
	Insgesamt	m	1 218	88	387	394	349	1 735	104	520	525	586
		w	584	81	201	192	110	1 177	134	385	366	292
		i	1 803	169	589	586	460	2 912	238	905	891	878

1) Einschl. Ingenieurschul- und Verwaltungsfachhochschulabschluss.

2) Einschl. Lehrerausbildung.

## Beruf und Ausbildung

**8 Erwerbstätige mit Abschluss an einer Fachhochschule bzw. Universität im März 2004  
nach Hauptfachrichtung des Abschlusses und monatlichem Nettoeinkommen**

1 000

Kenn- ziffer	Hauptfachrichtung  (m = männlich, w = weiblich, i = insgesamt)	Insgesamt	Mit Angabe des Einkommens					Ohne Angabe des Ein- kommens <sup>1)</sup>
			zusammen	davon mit einem monatlichem Nettoeinkommen von . . . bis unter . . . EUR				
				unter 900	900 - 1500	1500 - 2000	2000 - 2600	

**Mit Abschluss an einer Fachhochschule <sup>2)</sup>**

01 - 24, Sprach- und Kulturwissen- 25 schaften, Sport	m	37	36	/	/	6	10	14	/
	w	89	86	19	23	19	16	10	/
	i	125	121	21	27	25	25	24	/
darunter:									
18 - 24 Erziehungswissenschaft und Pädagogik	m	25	24	/	/	/	6	10	/
	w	62	60	12	16	12	12	8	/
	i	87	84	13	19	16	18	18	/
26 - 29, Rechts-, Wirtschafts- und 31 - 38, Sozialwissenschaften	m	386	371	5	25	54	91	196	15
68, 71,	w	272	260	49	65	70	50	26	12
91, 92	i	658	631	54	91	124	141	221	28
darunter:									
91, 92 Kinder- und Jugendarbeit, Sozialarbeit und Beratung	m	40	39	/	7	12	11	8	/
	w	87	84	21	28	22	9	/	/
	i	127	122	23	35	34	20	11	/
31 Recht	m	10	10	-	/	/	/	6	/
	w	10	9	/	/	/	/	/	/
	i	20	20	/	/	/	/	7	/
34 Wirtschaftswissenschaften (ohne VWL)	m	137	130	/	11	19	27	71	7
	w	67	64	12	12	17	13	10	/
	i	204	193	14	23	36	40	81	11
39 - 47 Mathematik, Naturwissenschaften	m	60	57	/	/	10	15	26	/
	w	12	11	/	/	/	/	/	/
	i	72	68	/	6	13	17	28	/
darunter:									
42 Informatik	m	44	41	/	/	7	11	18	/
	w	6	6	/	/	/	/	/	/
	i	49	46	/	/	9	12	19	/
48 - 49, Humanmedizin, 50 Tiermedizin	m	/	/	/	/	/	/	/	/
	w	/	/	/	/	/	/	/	/
	i	/	/	/	/	/	/	/	/
51 - 55 Agrar-, Forstwissenschaften und Ernährungsgewerbe	m	24	18	/	/	/	/	6	6
	w	12	11	/	/	/	/	/	/
	i	35	28	/	6	6	6	6	7
56 - 67 Ingenieurwissenschaften 69, 70	m	519	493	11	38	71	121	252	26
	w	67	64	16	17	13	9	8	/
	i	586	556	28	55	83	130	260	30
darunter:									
58 Maschinenbau/-wesen	m	124	117	/	6	15	25	68	7
	w	7	7	/	/	/	/	/	-
	i	131	124	/	7	16	26	70	7
61 Elektronik und Automation, Telekommunikation	m	43	40	/	/	5	12	19	/
	w	/	/	/	/	/	/	/	/
	i	46	43	/	/	6	13	19	/

1) Einschl. Selbstständige Landwirte in der Haupttätigkeit und der Erwerbstätigen ohne Einkommen.

2) Einschl. Ingenieurschul- und Verwaltungsfachhochschulabschluss.

## Beruf und Ausbildung

**8 Erwerbstätige mit Abschluss an einer Fachhochschule bzw. Universität im März 2004  
nach Hauptfachrichtung des Abschlusses und monatlichem Nettoeinkommen**

1 000

Kenn- ziffer	Hauptfachrichtung  (m = männlich, w = weiblich, i = insgesamt)	Insgesamt	Mit Angabe des Einkommens						Ohne Angabe des Ein- kommens <sup>1)</sup>
			zusammen	davon mit einem monatlichem Nettoeinkommen von . . . bis unter . . . EUR					
				unter 900	900 - 1500	1500 - 2000	2000 - 2600	2600 und mehr	

noch Mit Abschluss an einer Fachhochschule <sup>2)</sup>										
72 - 77	Kunst, Kunstwissenschaften	m	24	22	/	5	5	/	5	/
		w	25	23	8	6	/	/	/	/
		i	49	46	11	11	9	7	7	/
darunter:										
77	Audiovisuelle Techniken und Medienproduktion	m	12	11	/	/	/	/	/	/
		w	8	8	/	/	/	/	/	/
		i	20	19	/	/	/	/	/	/
78 - 90, 93 - 96	Sonstige Hauptfach- richtungen	m	14	14	/	/	/	/	5	/
		w	26	25	6	10	/	/	/	/
		i	39	39	7	12	7	5	7	/
99	Ohne Angabe und Haupt- fachrichtung nicht erkennbar	m	152	144	7	12	25	33	67	9
		w	79	75	15	22	19	10	8	/
		i	232	219	22	34	43	43	75	13
Insgesamt		m	1 218	1 155	32	93	178	281	571	63
		w	584	557	119	149	134	95	60	28
		i	1 803	1 712	152	242	311	376	631	91

1) Einschl. Selbstständige Landwirte in der Haupttätigkeit und der Erwerbstätigen ohne Einkommen.

2) Einschl. Ingenieurschul- und Verwaltungsfachhochschulabschluss.

## Beruf und Ausbildung

**8 Erwerbstätige mit Abschluss an einer Fachhochschule bzw. Universität im März 2004  
nach Hauptfachrichtung des Abschlusses und monatlichem Nettoeinkommen**

1 000

Kenn- ziffer	Hauptfachrichtung  (m = männlich, w = weiblich, i = insgesamt)	Insgesamt	Mit Angabe des Einkommens					Ohne Angabe des Ein- kommens <sup>1)</sup>
			zusammen	davon mit einem monatlichem Nettoeinkommen von . . . bis unter . . . EUR				
				unter 900	900 - 1500	1500 - 2000	2000 - 2600	

**Mit Abschluss an einer Universität <sup>3)</sup>**

01 - 24, Sprach- und Kulturwissen-	m	352	341	14	34	36	73	184	11
25 schaften, Sport	w	520	498	76	106	96	124	96	23
	i	872	838	90	140	132	197	279	34
darunter:									
18 - 24 Erziehungswissenschaft	m	227	220	6	17	18	48	131	7
und Pädagogik	w	371	355	48	71	63	100	74	15
	i	597	575	54	87	80	148	205	23
26 - 29, Rechts-, Wirtschafts- und									
31 - 38, Sozialwissenschaften	m	403	379	19	31	42	61	226	23
68, 71,	w	197	186	37	41	37	32	39	10
91, 92	i	599	566	57	72	79	93	265	34
darunter:									
91, 92 Kinder- und Jugendarbeit,	m	10	10	-	/	/	/	/	/
Sozialarbeit und Beratung	w	25	24	/	9	6	/	/	/
	i	35	34	/	11	9	6	/	/
31 Recht	m	127	118	9	10	10	15	74	9
	w	61	58	13	10	9	9	16	/
	i	188	176	22	21	19	24	90	12
34 Wirtschaftswissenschaften	m	166	157	5	10	17	26	98	9
(ohne VWL)	w	65	61	11	11	14	11	14	/
	i	231	218	16	21	31	38	112	13
39 - 47 Mathematik,	m	227	217	8	21	30	40	119	10
Naturwissenschaften	w	85	81	12	20	19	15	15	/
	i	312	298	20	40	48	55	134	14
darunter:									
42 Informatik	m	52	49	/	/	8	11	27	/
	w	10	10	/	/	/	/	/	/
	i	62	59	/	/	10	14	29	/
48 - 49, Humanmedizin,	m	187	170	/	8	10	21	127	17
50 Tiermedizin	w	106	99	11	16	13	21	37	8
	i	293	269	15	25	23	41	164	24
51 - 55 Agrar-, Forstwissenschaften	m	27	24	/	/	/	5	12	/
und Ernährungsgewerbe	w	17	16	/	/	/	/	/	/
	i	44	40	/	7	6	7	15	/
56 - 67 Ingenieurwissenschaften	m	291	279	8	21	34	55	160	13
69, 70	w	44	42	7	11	10	8	7	/
	i	336	321	15	32	44	62	167	15
darunter:									
58 Maschinenbau/-wesen	m	80	77	/	/	8	15	49	/
	w	/	/	/	/	/	/	/	/
	i	84	81	/	/	9	16	50	/
61 Elektronik und Automation,	m	17	16	/	/	/	/	8	/
Telekommunikation	w	/	/	/	/	/	/	/	-
	i	19	18	/	/	/	/	8	/

1) Einschl. Selbstständige Landwirte in der Haupttätigkeit und der Erwerbstätigen ohne Einkommen.

3) Einschl. Lehrerbildung.



## Beruf und Ausbildung

**8 Erwerbstätige mit Abschluss an einer Fachhochschule bzw. Universität im März 2004  
nach Hauptfachrichtung des Abschlusses und monatlichem Nettoeinkommen**

1 000

Kenn- ziffer	Hauptfachrichtung  (m = männlich, w = weiblich, i = insgesamt)	Insgesamt	Mit Angabe des Einkommens						Ohne Angabe des Ein- kommens <sup>1)</sup>	
			zusammen	davon mit einem monatlichem Nettoeinkommen von . . . bis unter . . . EUR						
				unter 900	900 - 1500	1500 - 2000	2000 - 2600	2600 und mehr		
noch Mit Abschluss an einer Universität <sup>3)</sup>										
72 - 77	Kunst, Kunstwissenschaften	m	54	51	7	12	9	9	14	/
		w	53	50	16	15	8	6	5	/
		i	106	101	23	27	17	15	19	6
77	darunter: Audiovisuelle Techniken und Medienproduktion	m	9	9	/	/	/	/	/	/
		w	8	7	/	/	/	/	/	/
		i	17	16	/	/	/	/	/	/
78 - 90, 93 - 96	Sonstige Hauptfach- richtungen	m	20	18	/	/	/	/	9	/
		w	28	26	5	6	6	/	/	/
		i	47	44	6	7	9	8	14	/
99	Ohne Angabe und Haupt- fachrichtung nicht erkennbar	m	174	163	10	20	20	28	85	11
		w	128	119	24	28	21	24	22	8
		i	302	282	34	48	41	52	108	19
	Insgesamt	m	1 735	1 643	71	153	186	296	937	92
		w	1 177	1 116	193	247	214	234	228	61
		i	2 912	2 759	264	400	400	530	1 165	153

1) Einschl. Selbstständige Landwirte in der Haupttätigkeit und der Erwerbstätigen ohne Einkommen.

3) Einschl. Lehrerausbildung.

## Beruf und Ausbildung

**9 Erwerbstätige mit Abschluss an einer Fachhochschule bzw. Universität im März 2004 nach Hauptfachrichtung des Abschlusses, Stellung im Beruf und normalerweise geleisteter Wochenarbeitszeit**

1 000

Kenn- ziffer	Hauptfachrichtung  (m = männlich, w = weiblich, i = insgesamt)	Insgesamt	Davon nach Stellung im Beruf			Davon nach normalerweise geleisteter Wochenarbeitszeit	
			Selbstständige und Mithelfende Familien- angehörige	Beamte/ Beamtinnen	Angestellte/ Arbeiter/ -innen <sup>1)</sup>	Teilzeit (unter 32 Stunden)	Vollzeit (32 Stunden und mehr)
Mit Abschluss an einer Fachhochschule <sup>2)</sup>							
01 - 24, Sprach- und Kulturwissen- schaften, Sport	m	37	/	17	17	5	31
	w	89	6	32	50	46	43
	i	125	10	49	66	51	74
darunter:							
18 - 24 Erziehungswissenschaft und Pädagogik	m	25	/	14	9	/	21
	w	62	/	29	29	34	28
	i	87	5	43	38	38	49
26 - 29, Rechts-, Wirtschafts- und 31 - 38, Sozialwissenschaften 68, 71, 91, 92	m	386	42	150	194	20	367
	w	272	20	86	167	102	170
	i	658	61	236	361	122	537
darunter:							
91, 92 Kinder- und Jugendarbeit, Sozialarbeit und Beratung	m	40	/	/	33	7	33
	w	87	8	/	74	43	44
	i	127	11	9	107	49	77
31 Recht	m	10	/	8	/	/	10
	w	10	/	8	/	/	6
	i	20	/	16	/	/	16
34 Wirtschaft(swissenschaften) (ohne VWL)	m	137	26	8	103	5	132
	w	67	5	/	58	19	49
	i	204	31	12	161	24	180
39 - 47 Mathematik, Naturwissenschaften	m	60	10	/	49	/	58
	w	12	/	/	10	/	8
	i	72	12	/	59	6	66
darunter:							
42 Informatik	m	44	8	/	35	/	42
	w	6	/	-	5	/	/
	i	49	9	/	40	/	46
48 - 49, Humanmedizin, 50 Tiermedizin	m	/	/	/	/	-	/
	w	/	/	-	/	/	/
	i	/	/	/	/	/	/
51 - 55 Agrar-, Forstwissenschaften und Ernährungsgewerbe	m	24	6	/	12	/	22
	w	12	/	/	8	/	7
	i	35	8	6	21	6	29
56 - 67 Ingenieurwissenschaften 69, 70	m	519	90	29	400	26	493
	w	67	7	/	56	24	44
	i	586	97	34	456	49	537
darunter:							
58 Maschinenbau/-wesen	m	124	15	/	105	6	118
	w	7	/	/	6	/	/
	i	131	15	/	112	9	122
61 Elektronik und Automation, Telekommunikation	m	43	/	/	34	/	41
	w	/	-	/	/	/	/
	i	46	/	/	37	/	43

1) Einschl. Selbstständige Landwirte in der Haupttätigkeit und der Erwerbstätigen ohne Einkommen.

2) Einschl. Ingenieurschul- und Verwaltungsfachhochschulabschluss.

**Beruf und Ausbildung****9 Erwerbstätige mit Abschluss an einer Fachhochschule bzw. Universität im März 2004 nach Hauptfachrichtung des Abschlusses, Stellung im Beruf und normalerweise geleisteter Wochenarbeitszeit**

1 000

Kenn- ziffer	Hauptfachrichtung  (m = männlich, w = weiblich, i = insgesamt)	Insgesamt	Davon nach Stellung im Beruf			Davon nach normalerweise geleisteter Wochenarbeitszeit		
			Selbstständige und Mithelfende Familien- angehörige	Beamte/ Beamtinnen	Angestellte/ Arbeiter/ -innen <sup>1)</sup>	Teilzeit (unter 32 Stunden)	Vollzeit (32 Stunden und mehr)	
noch Mit Abschluss an einer Fachhochschule <sup>2)</sup>								
72 - 77	Kunst, Kunstwissenschaften	m	24	13	/	11	/	20
		w	25	11	/	13	10	14
		i	49	24	/	24	15	34
darunter:								
77	Audiovisuelle Techniken und Medienproduktion	m	12	7	/	5	/	11
		w	8	/	-	/	/	5
		i	20	11	/	9	/	16
78 - 90, 93 - 96	Sonstige Hauptfach- richtungen	m	14	/	/	9	/	13
		w	26	/	/	21	10	15
		i	39	8	/	30	11	29
99	Ohne Angabe und Haupt- fachrichtung nicht erkennbar	m	152	22	31	100	8	145
		w	79	9	16	54	26	53
		i	232	31	47	154	34	198
Insgesamt		m	1 218	192	234	793	67	1 151
		w	584	62	142	381	228	356
		i	1 803	254	376	1 173	295	1 508

1) Einschl. Selbstständige Landwirte in der Haupttätigkeit und der Erwerbstätigen ohne Einkommen.

2) Einschl. Ingenieurschul- und Verwaltungsfachhochschulabschluss.

**Beruf und Ausbildung****9 Erwerbstätige mit Abschluss an einer Fachhochschule bzw. Universität im März 2004 nach Hauptfachrichtung des Abschlusses, Stellung im Beruf und normalerweise geleisteter Wochenarbeitszeit**

1 000

Kenn- ziffer	Hauptfachrichtung  (m = männlich, w = weiblich, i = insgesamt)	Insgesamt	Davon nach Stellung im Beruf			Davon nach normalerweise geleisteter Wochenarbeitszeit		
			Selbstständige und Mithelfende Familien- angehörige	Beamte/ Beamtinnen	Angestellte/ Arbeiter/ -innen <sup>1)</sup>	Teilzeit (unter 32 Stunden)	Vollzeit (32 Stunden und mehr)	
Mit Abschluss an einer Universität <sup>3)</sup>								
01 - 24, Sprach- und Kulturwissen- schaften, Sport	m	352	40	190	122	49	303	
	w	520	56	269	196	225	295	
	i	872	96	458	317	274	597	
darunter:								
18 - 24 Erziehungswissenschaft und Pädagogik	m	227	12	160	55	29	198	
	w	371	20	247	103	162	208	
	i	597	32	407	158	191	407	
26 - 29, Rechts-, Wirtschafts- und 31 - 38, Sozialwissenschaften 68, 71, 91, 92	m	403	107	58	238	30	373	
	w	197	32	26	138	66	131	
	i	599	139	84	376	96	504	
darunter:								
91, 92 Kinder- und Jugendarbeit, Sozialarbeit und Beratung	m	10	/	/	8	/	8	
	w	25	/	/	20	13	12	
	i	35	/	/	28	15	21	
31 Recht	m	127	50	32	45	10	117	
	w	61	14	15	33	19	42	
	i	188	63	46	78	28	159	
34 Wirtschaft(swissenschaften) (ohne VWL)	m	166	37	10	119	10	156	
	w	65	9	/	53	18	46	
	i	231	46	13	172	28	203	
39 - 47 Mathematik, Naturwissenschaften	m	227	26	29	171	21	206	
	w	85	10	11	63	31	54	
	i	312	37	41	234	52	260	
darunter:								
42 Informatik	m	52	7	/	43	/	50	
	w	10	/	/	9	/	7	
	i	62	8	/	52	6	57	
48 - 49, Humanmedizin, 50 Tiermedizin	m	187	102	9	76	9	178	
	w	106	42	/	61	31	75	
	i	293	145	12	137	40	253	
51 - 55 Agrar-, Forstwissenschaften und Ernährungsgewerbe	m	27	6	5	16	/	24	
	w	17	/	/	12	7	10	
	i	44	8	8	28	9	35	
56 - 67 Ingenieurwissenschaften 69, 70	m	291	51	23	217	19	273	
	w	44	8	/	34	14	30	
	i	336	59	25	251	33	303	
darunter:								
58 Maschinenbau/-wesen	m	80	8	5	66	/	75	
	w	/	/	/	/	/	/	
	i	84	8	6	70	5	79	
61 Elektronik und Automation, Telekommunikation	m	17	/	/	13	/	16	
	w	/	/	/	/	/	/	
	i	19	/	/	15	/	17	

1) Einschl. Selbstständige Landwirte in der Haupttätigkeit und der Erwerbstätigen ohne Einkommen.

3) Einschl. Lehrerausbildung.

**Beruf und Ausbildung****9 Erwerbstätige mit Abschluss an einer Fachhochschule bzw. Universität im März 2004 nach Hauptfachrichtung des Abschlusses, Stellung im Beruf und normalerweise geleisteter Wochenarbeitszeit**

1 000

Kenn- ziffer	Hauptfachrichtung  (m = männlich, w = weiblich, i = insgesamt)	Insgesamt	Davon nach Stellung im Beruf			Davon nach normalerweise geleisteter Wochenarbeitszeit		
			Selbstständige und Mithelfende Familien- angehörige	Beamte/ Beamtinnen	Angestellte/ Arbeiter/ -innen <sup>1)</sup>	Teilzeit (unter 32 Stunden)	Vollzeit (32 Stunden und mehr)	
noch Mit Abschluss an einer Universität <sup>3)</sup>								
72 - 77	Kunst, Kunstwissenschaften	m	54	24	/	27	13	41
		w	53	22	/	28	25	27
		i	106	46	6	54	38	68
darunter:								
77	Audiovisuelle Techniken und Medienproduktion	m	9	/	-	/	/	8
		w	8	/	-	/	/	/
		i	17	8	-	9	/	13
78 - 90, 93 - 96	Sonstige Hauptfach- richtungen	m	20	10	/	8	/	18
		w	28	7	/	20	12	15
		i	47	17	/	28	13	34
99	Ohne Angabe und Haupt- fachrichtung nicht erkennbar	m	174	44	25	105	15	159
		w	128	22	24	81	44	84
		i	302	66	50	186	59	243
Insgesamt		m	1 735	410	343	981	159	1 575
		w	1 177	202	342	632	455	722
		i	2 912	613	685	1 614	614	2 298

1) Einschl. Selbstständige Landwirte in der Haupttätigkeit und der Erwerbstätigen ohne Einkommen.

3) Einschl. Lehrerbildung.

## Beruf und Ausbildung

10 Erwerbstätige im März 2004 nach Berufsgruppen, ausgewählten Berufsordnungen  
und normalerweise je Woche geleisteten Arbeitsstunden

1 000

Nr. der Sy- ste- ma- tik <sup>1)</sup>	Berufsgruppe Berufsordnung (i = insgesamt, w = weiblich)	Ins- gesamt	Davon mit . . . normalerweise geleisteten Arbeitsstunden							
			unter 21	21 - 31	32 - 35	36 - 39	40	41 - 44	45 und mehr	
01	Landwirtschaftliche Berufe	i	374	47	29	13	9	36	6	234
		w	125	29	21	9	/	14	/	48
011	Landwirte/Landwirtinnen, Pflanzenschutz/-innen	i	257	20	11	7	/	18	/	194
		w	55	10	7	/	/	5	/	26
013	Landarbeitskräfte	i	34	10	/	/	/	9	/	7
		w	17	6	/	/	/	/	/	/
014	Mithelfende Familienangehörige in der Landwirtschaft, a.n.g.	i	62	15	13	/	/	6	/	21
		w	47	10	11	/	/	6	/	15
02	Tierwirtschaftliche Berufe	i	30	8	/	/	/	6	/	8
		w	15	6	/	/	/	/	/	/
023	Tier-, Pferde-, Fischwirte und -wirtinnen	i	16	/	/	/	/	/	/	7
		w	7	/	/	/	/	/	/	/
024	Tierpfleger/-innen und verwandte Berufe, a.n.g.	i	13	/	/	/	/	/	/	/
		w	8	/	/	/	/	/	/	/
03	Verwaltungs-, Beratungs- und technische Fachkräfte in der Land- und Tierwirtschaft	i	15	/	/	/	/	/	/	/
		w	/	/	/	/	/	/	/	/
031	Verwalter/-innen in der Land- und Tierwirtschaft	i	/	/	-	/	/	/	/	/
		w	/	-	-	/	/	-	/	-
032	Land- und Tierwirtschaftsberater/ -innen, Agraringenieure/-inge- nieurinnen, Agrartechniker/ -innen	i	14	/	/	/	/	/	/	/
		w	/	/	/	/	/	/	-	/
05	Gartenbauberufe	i	277	45	14	5	77	82	6	47
		w	100	33	10	/	18	23	/	13
051	Gärtner/-innen, Garten- arbeiter/-innen	i	195	23	7	/	64	65	/	29
		w	38	13	/	/	8	10	/	/
052	Ingenieure, Ingenieurinnen Techniker/-innen in Garten- bau und Landespflege	i	18	/	/	/	/	/	/	6
		w	/	/	/	/	/	/	/	/
06	Forst-, Jagdberufe	i	33	/	/	/	13	10	/	/
		w	/	/	/	-	/	/	-	-
062	Forstwirte/Forstwirtinnen (Waldarbeiter/-innen)	i	16	/	/	-	9	/	/	/
		w	/	/	/	-	/	/	-	-
07	Bergleute	i	44	/	/	/	13	25	/	/
		w	/	-	/	/	/	/	-	/

1) Klassifizierung der Berufe, Ausgabe 1992 (siehe Band 1).

## Beruf und Ausbildung

**10 Erwerbstätige im März 2004 nach Berufsgruppen, ausgewählten Berufsordnungen  
und normalerweise je Woche geleisteten Arbeitsstunden**

1 000

Nr. der Sys- te- ma- tik <sup>1)</sup>	Berufsgruppe Berufsordnung (i = insgesamt, w = weiblich)	Ins- gesamt	Davon mit . . . normalerweise geleisteten Arbeitsstunden						
			unter 21	21 - 31	32 - 35	36 - 39	40	41 - 44	45 und mehr
08	Mineralgewinner/-innen,	i	10	/	/	/	/	/	/
	Mineralaufbereiter/-innen	w	/	/	-	/	/	-	-
10	Steinbearbeiter/-innen	i	22	/	/	/	6	10	/
		w	/	/	/	/	-	/	-
11	Baustoffhersteller/-innen	i	/	-	-	-	/	/	/
		w	/	-	-	-	/	-	-
12	Keramiker/-innen	i	15	/	/	/	5	6	/
		w	5	/	/	/	/	/	-
13	Berufe in der Glasherstellung	i	17	/	/	/	8	/	/
	und -bearbeitung	w	/	/	/	/	/	/	-
131	Glaserhersteller/-innen	i	8	/	/	/	/	/	/
		w	/	/	/	/	/	/	-
14	Chemieberufe	i	137	6	/	6	78	35	/
		w	26	/	/	/	12	5	/
141	Chemiebetriebswerker/-innen	i	111	/	/	/	67	29	/
		w	14	/	/	/	7	/	/
15	Kunststoffberufe	i	53	/	/	5	21	20	/
		w	12	/	/	/	/	/	-
152	Kunststoff-Formgeber/-innen	i	29	/	/	/	12	12	/
		w	6	/	/	/	/	/	-
16	Papierherstellungs-, Papier- verarbeitungsberufe	i	30	/	/	/	14	10	/
		w	/	/	/	/	/	/	-
161	Papiermacher/-innen	i	17	/	/	/	8	6	/
		w	/	/	/	/	/	/	-
17	Druck- und Druckweiter- verarbeitungsberufe	i	137	12	5	29	42	37	/
		w	35	9	/	/	10	6	/
174	Drucker/-innen (Hoch-, Flach-, Tiefdruck)	i	60	/	/	14	20	18	/
		w	5	/	/	/	/	/	/
18	Berufe in der Holzbearbeitung, Holz- und Flechtwaren- herstellung	i	25	/	/	/	6	11	/
		w	/	/	/	/	/	/	/
181	Holzbearbeitungsmechaniker/ -innen	i	20	/	/	/	/	9	/
		w	/	/	/	/	/	/	/
19	Berufe in der Hütten- und Halbzeugindustrie	i	34	/	/	9	12	10	/
		w	/	/	/	/	/	/	-
191	Verfahrensmechaniker/-innen (Metallerzeugung)	i	22	/	/	6	8	6	/
		w	/	/	/	/	/	/	-

1) Klassifizierung der Berufe, Ausgabe 1992 (siehe Band 1).

## Beruf und Ausbildung

**10 Erwerbstätige im März 2004 nach Berufsgruppen, ausgewählten Berufsordnungen  
und normalerweise je Woche geleisteten Arbeitsstunden**

1 000

Nr. der Sys- te- ma- tik <sup>1)</sup>	Berufsgruppe Berufsordnung (i = insgesamt, w = weiblich)	Ins- gesamt	Davon mit . . . normalerweise geleisteten Arbeitsstunden							
			unter 21	21 - 31	32 - 35	36 - 39	40	41 - 44	45 und mehr	
20	Gießereiberufe	i	42	/	/	12	14	12	/	/
		w	/	/	-	/	/	/	-	-
21	Berufe in der spanlosen Metallverformung	i	21	/	/	5	7	5	/	/
		w	7	/	/	/	/	/	/	-
212	Drahtverformer/-innen, Drahtverarbeiter/-innen	i	8	/	/	/	/	/	/	/
		w	/	/	/	/	/	/	/	-
22	Berufe in der spanenden Metallverformung	i	184	/	/	53	64	56	/	/
		w	8	/	/	/	/	/	-	/
221	Dreher/-innen	i	89	/	/	26	32	27	/	/
		w	/	/	/	/	/	/	-	-
225	Metallschleifer/-innen	i	29	/	/	7	9	9	/	/
		w	/	/	/	/	/	/	-	-
23	Berufe in der Metallober- flächenveredlung und Metallvergütung	i	24	/	/	7	7	8	/	/
		w	/	/	/	/	/	/	-	-
234	Galvaniseure, Galvaniseurinnen Metallfärber/-innen	i	12	-	-	/	/	5	/	/
		w	/	-	-	/	/	/	-	-
24	Metallverbindungsberufe	i	77	/	/	20	25	26	/	/
		w	10	/	/	/	/	/	-	-
241	Schweißer/-innen, Brenn- schneider/-innen	i	68	/	/	17	22	24	/	/
		w	/	-	/	/	/	/	-	-
25	Metall- und Anlagenbauberufe	i	327	/	/	50	129	109	5	25
		w	7	/	/	/	/	/	/	/
254	Konstruktionsmechaniker/-innen (Ausrüstungstechnik) und zu- gehörige Metallbauer/-innen	i	247	/	/	34	102	86	/	16
		w	/	/	-	/	/	/	/	/
256	Metallbauer/-innen (Metall- gestaltung) und Schmiede/ Schmiedinnen (Handwerk)	i	12	/	/	/	/	/	/	/
		w	/	-	-	/	-	/	-	-
26	Blechkonstruktions- und Installationsberufe	i	395	13	9	57	149	122	6	40
		w	49	7	/	15	15	7	/	/
264	Anlagenmechaniker/-innen (Versorgungstechnik)	i	11	-	/	/	6	/	/	/
		w	/	-	/	-	/	/	/	-
268	Zentralheizungs-, Lüftungs- bauer und -bauerinnen	i	93	/	/	/	36	34	/	16
		w	/	-	-	-	/	/	-	-
269	Installations- und Montage- berufe, a.n.g.	i	182	10	7	45	59	46	/	13
		w	47	7	/	14	14	7	/	/

1) Klassifizierung der Berufe, Ausgabe 1992 (siehe Band 1).



## Beruf und Ausbildung

10 Erwerbstätige im März 2004 nach Berufsgruppen, ausgewählten Berufsordnungen  
und normalerweise je Woche geleisteten Arbeitsstunden

1 000

Nr. der Sys- te- ma- tik <sup>1)</sup>	Berufsgruppe Berufsordnung (i = insgesamt, w = weiblich)	Ins- gesamt	Davon mit . . . normalerweise geleisteten Arbeitsstunden							
			unter 21	21 - 31	32 - 35	36 - 39	40	41 - 44	45 und mehr	
27	Maschinenbau- und -wartungsberufe	i w	426 15	5 /	6 /	110 /	176 7	107 /	6 /	17
270	Industriemechaniker/-innen o.n.F., Mechaniker/-innen o.n.A.	i w	187 6	/ /	/ /	50 /	78 /	45 /	/ /	7 -
273	Industriemechaniker/-innen (Maschinen- und Systemtechnik), Maschinenbaumechaniker/-innen	i w	162 /	/ -	/ -	44 /	65 /	41 /	/ /	6 -
28	Fahr-, Flugzeugbau- und -wartungsberufe	i w	382 9	6 /	8 /	38 /	147 /	132 /	9 /	41 /
281	Kraftfahrzeug-, Zweirad- mechaniker/-innen	i w	304 6	6 /	5 /	25 /	117 /	107 /	8 /	36 /
29	Werkzeug- und Formenbauberufe	i w	127 /	/ /	/ /	37 /	42 /	34 /	/ -	7 -
290	Werkzeugmechaniker/-innen, Werkzeugmacher/-innen o.n.F.	i w	105 /	/ /	/ /	32 /	35 /	29 /	/ -	/ -
30	Feinwerktechnische und verwandte Berufe	i w	177 65	17 14	7 6	15 /	49 15	61 23	/ /	24 /
300	Industriemechaniker/-innen (Geräte- und Feinwerktechnik), Feinmechaniker/-innen	i w	41 /	/ /	/ /	10 /	17 /	10 /	/ -	/ /
31	Elektroberufe	i w	604 31	11 /	10 /	81 6	278 11	170 6	10 /	44 /
316	Elektromechaniker/-innen, Industrieelektroniker/-innen	i w	128 7	/ /	/ /	23 /	55 /	32 /	/ -	12 -
32	Montierer/-innen und Metallberufe, a.n.g.	i w	171 75	14 11	9 6	47 18	55 25	41 14	/ /	/ /
323	Metallarbeiter/-innen o.n.A.	i w	80 15	/ /	/ /	22 /	24 /	24 /	/ -	/ /
33	Spinnberufe	i w	6 /	/ /	/ /	/ -	/ /	/ /	- -	/ -
34	Berufe in der Textilherstellung	i w	13 /	/ /	/ /	/ /	6 /	/ /	/ /	/ -
35	Berufe in der Textilverarbeitung	i w	90 79	27 26	11 10	7 6	23 20	16 13	/ /	5 /
351	Oberbekleidungsschneider/-innen	i w	42 36	14 13	/ /	/ /	9 8	7 6	/ /	/ /

1) Klassifizierung der Berufe, Ausgabe 1992 (siehe Band 1).

## Beruf und Ausbildung

10 Erwerbstätige im März 2004 nach Berufsgruppen, ausgewählten Berufsordnungen  
und normalerweise je Woche geleisteten Arbeitsstunden

1 000

Nr. der Sys- te- ma- tik <sup>1)</sup>	Berufsgruppe Berufsordnung (i = insgesamt, w = weiblich)	Ins- gesamt	Davon mit . . . normalerweise geleisteten Arbeitsstunden						
			unter 21	21 - 31	32 - 35	36 - 39	40	41 - 44	45 und mehr
358	Textilnäher/-innen, a.n.g.	i	34	10	/	/	9	6	/
		w	32	10	/	/	9	6	/
36	Textilveredler/-innen	i	/	/	/	/	/	/	/
		w	/	/	/	-	/	-	-
37	Berufe in der Lederherstellung, Leder- und Fellverarbeitung	i	26	/	/	/	/	10	/
		w	8	/	/	/	/	/	/
372	Schuhmacher/-innen (Handwerk)	i	13	/	/	/	/	/	/
		w	/	/	-	/	/	/	/
39	Berufe in der Back-, Konditor-, Süßwarenherstellung	i	122	12	/	/	18	49	/
		w	30	7	/	/	/	11	/
391	Bäcker/-innen	i	95	10	/	/	15	37	/
		w	18	5	/	/	/	6	/
40	Fleischer/-innen	i	92	/	/	/	20	37	/
		w	8	/	/	/	/	/	/
41	Köche/Köchinnen	i	392	100	44	14	75	95	10
		w	224	81	35	9	43	40	/
42	Berufe in der Getränke-, Genußmittelherstellung	i	19	/	/	/	9	6	/
		w	/	/	/	-	/	/	-
421	Brauer/-innen und Mälzer/-innen	i	9	/	-	/	/	/	/
		w	/	/	-	-	-	-	-
43	Übrige Ernährungsberufe	i	29	/	/	/	10	10	/
		w	11	/	/	/	/	/	-
44	Hochbauberufe	i	224	6	/	5	55	123	10
		w	/	/	/	/	/	/	-
441	Maurer/-innen, Feuerungs- und Schornsteinbauer/-innen	i	157	/	/	/	41	86	7
		w	/	-	-	-	/	/	-
46	Tiefbauberufe	i	94	/	/	/	30	47	/
		w	/	/	/	/	/	/	-
461	Straßenbauer/-innen	i	46	/	/	/	12	26	/
		w	/	/	/	-	-	/	-
47	Bauhilfsarbeiter/-innen	i	61	6	/	/	25	22	/
		w	/	/	/	/	/	/	-
48	Ausbauberufe	i	237	/	/	5	55	120	7
		w	/	/	/	-	/	/	/
487	Zimmerer	i	59	/	/	/	12	32	/
		w	/	-	-	-	/	/	-
488	Dachdecker/-innen	i	55	/	/	/	14	30	/
		w	/	-	-	-	/	/	-

1) Klassifizierung der Berufe, Ausgabe 1992 (siehe Band 1).

## Beruf und Ausbildung

**10 Erwerbstätige im März 2004 nach Berufsgruppen, ausgewählten Berufsordnungen  
und normalerweise je Woche geleisteten Arbeitsstunden**

1 000

Nr. der Sys- te- ma- tik <sup>1)</sup>	Berufsgruppe Berufsordnung (i = insgesamt, w = weiblich)	Ins- gesamt	Davon mit . . . normalerweise geleisteten Arbeitsstunden							
			unter 21	21 - 31	32 - 35	36 - 39	40	41 - 44	45 und mehr	
49	Raumausstatter/-innen, Polsterer/Polsterinnen	i w	50 13	5 /	/ /	/ /	12 /	18 /	/ /	10 /
50	Berufe in der Holz- und Kunststoffverarbeitung	i w	264 12	10 /	/ /	21 /	88 /	94 /	/ /	42 /
501	Tischler/-innen	i w	231 8	8 /	/ /	15 /	76 /	85 /	/ /	39 /
51	Maler/-innen, Lackierer/-innen und verwandte Berufe	i w	227 12	6 /	/ /	17 /	75 /	92 /	6 /	28 /
511	Maler/-innen und Lackierer/ -innen (Ausbau)	i w	103 /	/ /	/ /	/ /	33 /	43 /	/ /	17 /
52	Warenprüfer/-innen, Versand- fertigmacher/-innen	i w	391 199	71 57	27 21	59 21	118 52	99 43	/ /	11 /
53	Hilfsarbeiter/-innen ohne nähere Tätigkeitsangabe	i w	460 172	52 33	24 15	81 28	154 53	136 40	/ /	9 /
54	Maschinen-, Anlagenführer und -führerinnen, a.n.g.	i w	307 39	7 /	5 /	47 7	114 14	111 11	7 -	15 /
55	Maschineneinrichter/ -innen, a.n.g.	i w	59 /	/ /	/ /	19 /	22 /	15 /	/ -	/ -
60	Ingenieure/Ingenieurinnen, a.n.g.	i w	777 75	25 12	18 8	65 6	183 17	295 22	24 /	167 9
603	Bauingenieure/Bau- ingenieurinnen	i w	96 10	/ /	/ /	/ /	25 /	30 /	5 /	28 /
609	Architekten/Architektinnen Raumplaner/-innen, a.n.g.	i w	99 27	7 /	6 /	/ /	16 /	28 9	/ /	37 /
61	Chemiker/-innen, Physiker/ -innen, Mathematiker/-innen	i w	86 16	5 /	/ /	/ /	25 /	28 /	/ /	17 /
62	Techniker/-innen, a.n.g.	i w	785 87	29 16	20 10	110 9	292 31	245 16	17 /	71 /
63	Technische Sonderfachkräfte	i w	103 56	11 10	7 7	9 /	52 26	19 9	/ /	/ /
633	Chemielaboranten/Chemie- laborantinnen	i w	70 39	7 6	6 6	5 /	39 19	11 /	/ /	/ /
64	Technische Zeichner/-innen und verwandte Berufe	i w	99 56	15 12	6 6	12 8	35 17	29 12	/ /	/ /
641	Technische Zeichner/-innen	i w	63 35	8 7	5 /	10 6	22 10	16 6	/ /	/ /

1) Klassifizierung der Berufe, Ausgabe 1992 (siehe Band 1).

## Beruf und Ausbildung

**10 Erwerbstätige im März 2004 nach Berufsgruppen, ausgewählten Berufsordnungen  
und normalerweise je Woche geleisteten Arbeitsstunden**

1 000

Nr. der Sys- te- ma- tik <sup>1)</sup>	Berufsgruppe Berufsordnung (i = insgesamt, w = weiblich)	Ins- gesamt	Davon mit . . . normalerweise geleisteten Arbeitsstunden							
			unter 21	21 - 31	32 - 35	36 - 39	40	41 - 44	45 und mehr	
65	Industrie-, Werk-, Ausbildungs- meister und meisterinnen	i w	138 9	/ /	/ /	19 /	59 /	41 /	/ /	11 /
651	Industrie-, Werkmeister und -meisterinnen	i w	113 /	/ /	/ /	16 /	46 /	36 /	/ -	10 -
66	Verkaufspersonal	i w	1 264 1 010	496 462	199 189	43 37	205 146	199 121	22 14	100 40
660	Verkäufer/-innen o.n.A.	i w	530 436	234 218	86 83	16 14	85 60	76 46	8 /	25 12
661	Nahrungs-, Genußmittel- Verkäufer/-innen o.n.A.	i w	390 343	143 135	70 67	17 15	59 50	60 49	7 6	34 20
662	Sonstige Fachverkäufer/-innen	i w	328 229	117 108	42 39	10 8	58 36	57 26	7 /	37 9
67	Groß- und Einzelhandelskaufleute, Ein- und Verkaufsfachleute	i w	923 428	85 70	61 52	37 24	229 118	228 93	23 9	260 62
672	Einzelhandelskaufleute ohne Fachbereichsangabe, ambulante Händler/-innen	i w	277 161	33 30	28 25	10 8	83 46	62 31	7 /	55 18
68	Warenkaufleute, a.n.g., Vertreter/-innen	i w	264 91	36 26	15 11	8 /	38 19	72 17	/ /	91 12
687	Handelsvertreter/-innen, Vertriebsbeauftragte	i w	79 15	7 /	/ /	/ /	/ /	20 /	/ /	44 /
689	Andere Vertreter/-innen, Handlungsreisende	i w	107 26	8 /	/ /	/ /	19 6	38 8	/ /	35 /
69	Bank-, Bausparkassen-, Versicherungsfachleute	i w	782 379	82 74	50 45	14 10	379 180	145 53	12 /	100 13
691	Bankfachleute	i w	517 275	57 54	36 33	11 8	280 135	88 35	8 /	38 7
695	Versicherungsfachleute ( nicht gesetzliche Sozialversicherung)	i w	258 102	24 19	14 12	/ /	95 44	56 17	/ /	60 7
70	Andere Dienstleistungskaufleute und zugehörige Berufe	i w	410 188	52 38	23 18	14 8	96 48	121 55	9 /	96 19
71	Berufe des Landverkehrs	i w	834 55	92 23	21 6	15 /	205 8	250 8	23 /	228 8
712	Eisenbahnbetriebspersonal	i w	36 /	/ /	/ /	/ /	26 /	6 /	/ -	/ -
714	Berufskraftfahrer/-innen, Kutscher/-innen	i w	705 45	87 21	18 5	13 /	135 /	225 6	19 /	207 7

1) Klassifizierung der Berufe, Ausgabe 1992 (siehe Band 1).

## Beruf und Ausbildung

10 Erwerbstätige im März 2004 nach Berufsgruppen, ausgewählten Berufsordnungen  
und normalerweise je Woche geleisteten Arbeitsstunden

1 000

Nr. der Sys- te- ma- tik <sup>1)</sup>	Berufsgruppe Berufsordnung (i = insgesamt, w = weiblich)	Ins- gesamt	Davon mit . . . normalerweise geleisteten Arbeitsstunden							
			unter 21	21 - 31	32 - 35	36 - 39	40	41 - 44	45 und mehr	
72	Berufe des Wasser- und Luftverkehrs	i w	36 /	/ -	/ /	/ /	12 /	12 /	/ /	6 /
73	Berufe des Nachrichtenverkehrs	i w	199 115	64 52	22 18	/ /	76 31	26 10	5 /	/ /
732	Dienstleistungsfachkräfte im Postbetrieb	i w	132 62	34 27	11 8	/ /	62 21	16 /	/ /	/ /
74	Lagerverwalter/-innen, Lager-, Transportarbeiter/-innen	i w	662 114	123 62	25 14	66 7	208 17	200 14	13 /	26 /
75	Berufe in der Unternehmenslei- tung, -beratung und -prüfung	i w	1 279 401	96 68	50 35	44 18	222 82	383 114	23 6	462 77
750	Unternehmer/-innen, Geschäfts- führer/-innen, a.n.g.	i w	530 119	30 17	15 8	11 /	57 13	143 32	7 /	268 42
751	Geschäftsbereichsleiter/-innen, Direktionsassistenten/Direk- tionsassistentinnen, a.n.g.	i w	297 85	9 8	8 7	11 /	76 27	103 26	7 /	84 13
753	Wirtschaftsprüfer/-innen, Steuerberater/-innen und verwandte Berufe	i w	81 25	7 /	/ /	/ /	8 /	24 8	/ /	34 6
76	Abgeordnete, administrativ entscheidende Berufstätige	i w	295 105	18 15	16 13	10 /	86 27	86 24	61 20	17 /
77	Rechnungskaufleute, Informatiker/-innen	i w	998 442	177 148	85 76	61 26	271 98	290 75	21 /	94 14
772	Buchhalter/-innen	i w	267 206	74 70	33 32	18 14	72 49	56 36	/ /	13 6
78	Büroberufe, Kaufmännische Angestellte, a.n.g.	i w	3 666 2 646	856 801	374 355	212 153	1 282 822	718 423	92 41	132 50
787	Verwaltungsfachleute (mitt- lerer Dienst), a.n.g.	i w	823 539	145 140	85 82	19 16	408 232	110 47	50 21	7 /
788	Büro- und kaufmännische Sach- bearbeiter/-innen, a.n.g.	i w	410 301	70 64	45 42	38 26	168 113	74 49	7 /	8 /
79	Dienst-, Wachberufe	i w	343 73	87 39	20 9	8 /	90 7	74 8	8 /	57 6
80	Sicherheitsberufe, ander- weitig nicht genannt	i w	489 46	7 /	5 /	5 /	116 9	190 15	105 9	61 /
801	Soldaten, Grenzschutz-, Polizeibedienstete	i w	409 38	/ /	/ /	/ /	96 7	168 13	99 9	35 /

1) Klassifizierung der Berufe, Ausgabe 1992 (siehe Band 1).

## Beruf und Ausbildung

**10 Erwerbstätige im März 2004 nach Berufsgruppen, ausgewählten Berufsordnungen  
und normalerweise je Woche geleisteten Arbeitsstunden**

1 000

Nr. der Sys- te- ma- tik <sup>1)</sup>	Berufsgruppe Berufsordnung (i = insgesamt, w = weiblich)	Ins- gesamt	Davon mit . . . normalerweise geleisteten Arbeitsstunden							
			unter 21	21 - 31	32 - 35	36 - 39	40	41 - 44	45 und mehr	
81	Berufe im Rechts- und Voll- streckungswesen	i	219	16	10	/	28	63	26	71
		w	71	11	7	/	11	20	7	12
813	Rechtsvertreter/-innen, Rechtsberater/-innen	i	138	11	5	/	20	31	/	62
		w	43	7	/	/	9	11	/	10
82	Publizistische, Übersetzungs-, Bibliotheks- und verwandte Berufe	i	203	40	18	10	44	49	7	37
		w	109	29	13	5	24	23	/	11
821	Publizisten/Publizistinnen	i	123	18	9	6	23	34	/	30
		w	53	11	5	/	10	15	/	9
83	Künstlerische und zuge- ordnete Berufe	i	308	54	28	13	43	84	6	80
		w	125	30	13	6	18	33	/	22
84	Ärzte/Ärztinnen, Apotheker/-innen	i	398	37	25	11	65	68	9	182
		w	162	30	20	7	28	30	/	44
841	Ärzte/Ärztinnen	i	276	20	16	6	48	47	6	133
		w	104	16	13	/	18	21	/	31
85	Übrige Gesundheitsdienstberufe	i	1 553	418	198	59	579	220	20	59
		w	1 353	400	188	53	481	182	14	35
853	Krankenschwestern/-pfleger, Hebammen/Entbindungspfleger	i	631	145	84	18	284	73	9	18
		w	532	139	78	15	220	59	7	15
856	Arzt-, Zahnarzt-, Tier- arzthelfer/-innen	i	470	151	54	21	156	80	/	/
		w	463	150	54	20	154	78	/	/
86	Soziale Berufe	i	1 042	236	183	49	429	108	14	23
		w	863	221	168	42	329	79	10	15
861	Sozialarbeiter/-innen, Sozial- pädagogen/Sozialpädagoginnen	i	193	40	32	8	82	21	/	6
		w	128	35	26	5	46	12	/	/
863	Erzieher/-innen	i	347	66	70	20	160	26	/	/
		w	319	63	67	19	143	22	/	/
864	Altenpfleger/-innen	i	312	73	52	12	116	45	6	9
		w	269	69	48	10	94	35	5	7
87	Lehrer/-innen	i	1 039	230	147	33	198	209	72	150
		w	599	185	113	24	102	93	30	53
870	Lehrer/-innen ohne nähere Angabe	i	252	47	41	8	54	50	18	35
		w	164	42	34	6	31	27	9	16
871	Hochschullehrer/-innen und verwandte Berufe	i	90	21	6	/	11	22	/	24
		w	30	14	/	/	/	/	/	/
872	Gymnasiallehrer/-innen	i	147	20	17	/	29	32	15	29
		w	70	16	12	/	12	13	/	10

1) Klassifizierung der Berufe, Ausgabe 1992 (siehe Band 1).

## Beruf und Ausbildung

**10 Erwerbstätige im März 2004 nach Berufsgruppen, ausgewählten Berufsordnungen  
und normalerweise je Woche geleisteten Arbeitsstunden**

1 000

Nr. der Sys- te- ma- tik <sup>1)</sup>	Berufsgruppe Berufsordnung (i = insgesamt, w = weiblich)	Ins- gesamt	Davon mit . . . normalerweise geleisteten Arbeitsstunden							
			unter 21	21 - 31	32 - 35	36 - 39	40	41 - 44	45 und mehr	
873	Grund-, Haupt-, Real-, Sonderschullehrer/-innen	i w	288 205	48 44	50 45	11 9	68 44	59 34	26 14	25 14
88	Geistes- und naturwissen- schaftliche Berufe, a.n.g.	i w	289 121	50 32	22 14	10 5	76 28	73 25	7 /	50 14
881	Wirtschaftswissenschaftler/ -innen, a.n.g.	i w	106 33	6 /	/	5 /	30 10	35 9	/	23 /
89	Berufe in der Seelsorge	i w	63 22	14 10	/	/	8 /	9 /	/	24 /
90	Berufe in der Körperpflege	i w	271 242	82 79	25 24	10 9	48 43	67 59	8 6	31 22
901	Friseur/Friseurinnen	i w	206 181	53 50	17 16	6 6	44 39	57 49	8 6	22 14
91	Hotel- und Gaststättenberufe	i w	556 347	165 129	43 33	15 12	40 26	116 72	11 7	166 68
911	Hoteliers, Gastwirte/Gastwir- tinnen, Hotel-, Gaststätten- geschäftsführer/-innen	i w	165 66	13 8	6 /	/	/	19 9	/	118 40
912	Restaurantfachleute, Stewards/Stewardessen	i w	264 190	121 97	26 21	10 7	21 14	51 29	/	32 18
92	Haus- und ernährungs- wirtschaftliche Berufe	i w	237 226	112 109	41 41	10 9	35 32	29 26	/	9 7
93	Reinigungs- und Ent- sorgungsberufe	i w	964 805	643 607	104 99	21 15	90 39	80 38	5 /	21 5
934	Gebäudereiniger/-innen, Raumpfleger/-innen	i w	728 663	540 517	83 81	14 12	34 25	44 25	/	11 /
97	Mithelfende Familienangehörige außerhalb der Landwirtschaft, a.n.g.	i w	17 13	10 7	/	/	/	/	/	/
98	Arbeitskräfte mit (noch) nicht bestimmtem Beruf	i w	56 21	/	/	/	28 11	19 7	/	/
99	Arbeitskräfte ohne nähere Tätigkeitsangabe	i w	413 145	133 80	18 10	23 6	87 20	92 18	6 /	56 10
Insgesamt		i w	29 438 13 073	5 128 4 250	2 151 1 785	1 944 680	8 334 3 261	7 240 2 115	812 229	3 829 753

1) Klassifizierung der Berufe, Ausgabe 1992 (siehe Band 1).

## Beruf und Ausbildung

# 11 Erwerbstätige im März 2004 nach Berufsgruppen, ausgewählten Berufsordnungen und monatlichem Nettoeinkommen

1 000

Nr. der Systematik <sup>1)</sup>	Berufsgruppe Berufsordnung (i = insgesamt, w = weiblich)	Erwerbstätige  Ins-gesamt	Monatliches Nettoeinkommen von ... bis unter ... EUR										Ohne Angabe des Einkommens <sup>2)</sup>
			unter 300	300 - 500	500 - 700	700 - 900	900 - 1 300	1 300 - 1 500	1 500 - 2 000	2 000 - 2 600	2 600 und mehr		
01	Landwirtschaftliche Berufe	i	374	19	18	10	7	15	/	6	/	/	292
		w	125	14	10	/	/	/	/	/	/	/	92
011	Landwirte/Landwirtinnen, Pflanzenschutz/-innen	i	257	7	8	/	/	6	/	/	/	/	224
		w	55	/	/	/	/	/	/	/	/	-	44
013	Landarbeitskräfte	i	34	5	/	/	/	5	/	/	/	/	12
		w	17	/	/	/	/	/	-	/	-	/	9
014	Mithelfende Familienangehörige in der Landwirtschaft, a.n.g.	i	62	7	6	/	/	/	/	/	/	/	40
		w	47	6	/	/	/	/	-	/	-	-	34
02	Tierwirtschaftliche Berufe	i	30	/	/	/	/	6	/	/	/	/	6
		w	15	/	/	/	/	/	/	/	/	-	/
023	Tier-, Pferde-, Fischwirte und -wirtinnen	i	16	/	/	/	/	/	/	/	/	/	5
		w	7	/	/	/	/	/	-	/	-	-	/
024	Tierpfleger/-innen und verwandte Berufe, a.n.g.	i	13	/	/	/	/	/	/	/	/	/	/
		w	8	/	/	/	/	/	/	/	/	-	/
03	Verwaltungs-, Beratungs- und technische Fachkräfte in der Land- und Tierwirtschaft	i	15	/	/	/	/	/	/	/	/	/	/
		w	/	/	/	/	/	/	/	/	/	/	/
031	Verwalter/-innen in der Land- und Tierwirtschaft	i	/	/	-	-	-	-	-	-	/	/	/
		w	/	/	-	-	-	-	-	-	/	/	-
032	Land- und Tierwirtschaftsberater/-innen, Agraringenieure/-ingenieurinnen, Agrartechniker/-innen	i	14	/	/	/	/	/	/	/	/	/	/
		w	/	-	/	/	/	/	/	/	/	/	/
05	Gartenbauberufe	i	277	19	27	24	20	71	24	34	15	10	33
		w	100	13	18	14	11	23	/	/	/	/	11
051	Gärtner, Gartenarbeiter	i	195	11	15	16	12	53	21	28	10	6	23
		w	38	/	7	6	/	9	/	/	/	/	/
052	Ingenieure, Ingenieurinnen Techniker/-innen in Gartenbau und Landespflege	i	18	/	/	/	/	/	/	/	/	/	/
		w	/	/	/	/	/	/	/	/	/	/	/
06	Forst-, Jagdberufe	i	33	/	/	/	/	/	/	7	6	7	/
		w	/	-	/	/	/	/	-	-	-	-	/
062	Forstwirte/Forstwirtinnen (Waldarbeiter/-innen)	i	16	/	/	/	/	/	/	/	/	/	/
		w	/	-	/	/	/	/	-	-	-	-	-
07	Bergleute	i	44	/	/	/	/	6	7	18	8	/	/
		w	/	-	-	-	-	/	-	/	-	-	-
08	Mineralgewinner/-innen, Mineralaufbereiter/-innen	i	10	/	/	/	/	/	/	/	/	/	/
		w	/	-	/	/	-	/	/	/	-	-	-

1) Klassifizierung der Berufe, Ausgabe 1992 (siehe Band 1).

2) Einschl. der Selbstständigen in der Land- und Forstwirtschaft; Fischerei und der Erwerbstätigen ohne Einkommen.



## Beruf und Ausbildung

**11 Erwerbstätige im März 2004 nach Berufsgruppen, ausgewählten Berufsordnungen  
und monatlichem Nettoeinkommen**

1 000

Nr. der Sys- te- ma- tik <sup>1)</sup>	Berufsgruppe Berufsordnung (i = insgesamt, w = weiblich)	Erwerbs- tätige  Ins- gesamt	Monatliches Nettoeinkommen von ... bis unter ... EUR										Ohne Angabe des Ein- kom- mens <sup>2)</sup>
			unter 300	300 - 500	500 - 700	700 - 900	900 - 1 300	1 300 - 1 500	1 500 - 2 000	2 000 - 2 600	2 600 und mehr		
10	Steinbearbeiter/-innen	i	22	/	/	/	/	/	/	/	/	/	/
		w	/	/	/	-	-	/	/	/	-	-	-
11	Baustoffhersteller/-innen	i	/	-	/	-	-	/	/	/	/	/	-
		w	/	-	-	-	-	/	-	-	-	-	-
12	Keramiker/-innen	i	15	/	/	/	/	/	/	/	/	/	/
		w	5	/	/	/	/	/	/	/	/	-	-
13	Berufe in der Glasherstellung und -bearbeitung	i	17	/	/	/	/	/	/	/	/	/	/
		w	/	/	/	/	/	/	/	/	/	-	-
131	Glaserhersteller/-innen	i	8	/	/	/	/	/	/	/	/	/	/
		w	/	/	/	/	/	/	/	-	-	-	-
14	Chemieberufe	i	137	/	5	6	/	21	18	40	28	8	6
		w	26	/	/	/	/	10	/	/	/	/	/
141	Chemiebetriebswerker/-innen	i	111	/	/	/	/	14	13	36	26	7	5
		w	14	-	/	/	/	5	/	/	/	/	/
15	Kunststoffberufe	i	53	/	/	/	/	12	7	16	7	/	/
		w	12	/	/	/	/	/	/	/	-	-	/
152	Kunststoff-Formgeber/-innen	i	29	/	/	/	/	7	/	10	/	/	/
		w	6	/	/	/	/	/	/	/	-	-	/
16	Papierherstellungs-, Papier- verarbeitungsberufe	i	30	/	/	/	/	5	/	10	/	/	/
		w	/	/	/	/	/	/	/	-	-	-	/
161	Papiermacher/-innen	i	17	/	/	/	/	/	/	7	/	/	/
		w	/	-	/	/	/	/	/	-	-	-	-
17	Druck- und Druckweiter- verarbeitungsberufe	i	137	/	6	6	7	24	17	38	19	10	7
		w	35	/	/	/	/	11	/	/	/	/	/
174	Drucker/-innen (Hoch-, Flach-, Tiefdruck)	i	60	/	/	/	/	8	8	18	10	5	/
		w	5	/	/	/	/	/	/	/	/	/	/
18	Berufe in der Holzbearbeitung, Holz- und Flechtwaren- herstellung	i	25	/	/	/	/	8	/	5	/	/	/
		w	/	/	/	/	/	/	/	/	/	-	-
181	Holzbearbeitungsmechaniker/ -innen	i	20	/	/	/	/	6	/	/	/	/	/
		w	/	-	/	/	/	/	/	/	/	-	-
19	Berufe in der Hütten- und Halbzeugindustrie	i	34	/	/	/	/	/	/	14	6	/	/
		w	/	-	/	/	-	/	/	/	/	-	-
191	Verfahrensmechaniker/-innen (Metallerzeugung)	i	22	/	/	/	/	/	/	9	/	/	/
		w	/	-	/	/	-	/	/	/	-	-	-
20	Gießereiberufe	i	42	/	/	/	/	7	7	16	7	/	/
		w	/	-	-	/	/	/	-	/	-	-	-
21	Berufe in der spanlosen Metallverformung	i	21	/	/	/	/	/	/	5	/	/	/
		w	7	/	/	/	/	/	/	/	/	/	/

1) Klassifizierung der Berufe, Ausgabe 1992 (siehe Band 1).

2) Einschl. der Selbstständigen in der Land- und Forstwirtschaft; Fischerei und der Erwerbstätigen ohne Einkommen.

## Beruf und Ausbildung

# 11 Erwerbstätige im März 2004 nach Berufsgruppen, ausgewählten Berufsordnungen und monatlichem Nettoeinkommen

1 000

Nr. der Sy- ste- ma- tik 1)	Berufsgruppe Berufsordnung (i = insgesamt, w = weiblich)	Erwerbs- tätige  Ins- gesamt	Monatliches Nettoeinkommen von ... bis unter ... EUR										Ohne Angabe des Ein- kom- mens 2)
			unter 300	300 - 500	500 - 700	700 - 900	900 - 1 300	1 300 - 1 500	1 500 - 2 000	2 000 - 2 600	2 600 und mehr		
212	Drahtverformer/-innen, Drahtverarbeiter/-innen	i w	8 /	/	/	/	/	/	/	/	/	/	/
22	Berufe in der spanenden Metallverformung	i w	184 8	/	/	7	/	29	28	71	29	6	7
221	Dreher/-innen	i w	89 /	/	/	/	/	13	14	35	15	/	/
225	Metallschleifer/-innen	i w	29 /	/	/	/	/	/	/	12	/	/	/
23	Berufe in der Metallober- flächenveredlung und Metallvergütung	i w	24 /	/	/	/	/	/	/	7	/	/	/
234	Galvaniseure, Galvaniseurinnen Metallfärber/-innen	i w	12 /	-	/	/	/	/	/	/	/	/	/
24	Metallverbindungsberufe	i w	77 10	/	/	/	/	17	10	28	10	/	/
241	Schweißer/-innen, Brenn- schneider/-innen	i w	68 /	/	/	/	/	13	9	27	10	/	/
25	Metall- und Anlagenbauberufe	i w	327 7	5	13	7	5	61	54	101	49	15	16
254	Konstruktionsmechaniker/-innen (Ausrüstungstechnik) und zu- gehörige Metallbauer/-innen	i w	247 /	/	9	/	/	49	42	78	35	9	13
256	Metallbauer/-innen (Metall- gestaltung) und Schmiede/ Schmiedinnen (Handwerk)	i w	12 /	/	/	/	/	/	/	/	/	/	/
26	Blechkonstruktions- und Installationsberufe	i w	395 49	10	24	11	14	78	60	110	49	23	17
264	Anlagenmechaniker/-innen (Versorgungstechnik)	i w	11 /	-	/	-	/	/	/	/	/	/	/
268	Zentralheizungs-, Lüftungs- bauer und -bauerinnen	i w	93 /	/	7	/	/	17	15	23	10	9	5
269	Installations- und Montage- berufe, a.n.g.	i w	182 47	5	7	6	9	38	27	53	22	8	8
27	Maschinenbau- und -wartungsberufe	i w	426 15	6	20	27	8	64	62	133	68	21	18
270	Industriemechaniker/-innen o.n.F., Mechaniker/-innen o.n.A.	i w	187 6	/	16	22	/	32	23	47	23	8	7

1) Klassifizierung der Berufe, Ausgabe 1992 (siehe Band 1).

2) Einschl. der Selbstständigen in der Land- und Forstwirtschaft; Fischerei und der Erwerbstätigen ohne Einkommen.

## Beruf und Ausbildung

## 11 Erwerbstätige im März 2004 nach Berufsgruppen, ausgewählten Berufsordnungen und monatlichem Nettoeinkommen

1 000

Nr. der Systematik <sup>1)</sup>	Berufsgruppe Berufsordnung (i = insgesamt, w = weiblich)	Erwerbstätige  Ins-gesamt	Monatliches Nettoeinkommen von ... bis unter ... EUR										Ohne Angabe des Einkommens <sup>2)</sup>
			unter 300	300 - 500	500 - 700	700 - 900	900 - 1 300	1 300 - 1 500	1 500 - 2 000	2 000 - 2 600	2 600 und mehr		
273	Industriemechaniker/-innen (Maschinen- und Systemtechnik), Maschinenbaumechaniker/-innen	i w	162 /	/ -	/ /	/ -	/ /	20 /	25 /	61 /	31 /	9 -	7 /
28	Fahr-, Flugzeugbau- und -wartungsberufe	i w	382 9	9 /	37 /	12 /	12 /	77 /	50 /	97 /	49 /	20 /	19 /
281	Kraftfahrzeug-, Zweirad-mechaniker/-innen	i w	304 6	7 /	32 /	10 /	9 /	63 /	39 /	74 /	37 /	15 /	17 /
29	Werkzeug- und Formenbauberufe	i w	127 /	/ /	5 /	/ -	/ /	16 /	19 /	40 /	24 /	8 /	6 /
290	Werkzeugmechaniker/-innen, Werkzeugmacher/-innen o.n.F.	i w	105 /	/ /	/ /	/ -	/ /	12 /	16 /	34 /	20 /	6 -	/ /
30	Feinwerktechnische und verwandte Berufe	i w	177 65	8 /	16 11	10 6	7 /	37 20	21 6	33 6	20 /	16 /	8 /
300	Industriemechaniker/-innen (Geräte- und Feinwerktechnik), Feinmechaniker/-innen	i w	41 /	/ /	/ /	/ /	/ /	6 /	6 /	11 /	6 -	/ /	/ /
31	Elektroberufe	i w	604 31	10 /	40 /	28 /	15 /	105 9	83 /	162 5	90 /	42 /	28 /
316	Elektromechaniker/-innen, Industrieelektroniker/-innen	i w	128 7	/ /	9 /	11 /	/ /	17 /	13 /	30 /	24 /	13 -	7 /
32	Montierer/-innen und Metallberufe, a.n.g.	i w	171 75	12 6	9 6	10 8	12 8	45 28	26 10	36 6	15 /	/ /	/ /
323	Metallarbeiter/-innen o.n.A.	i w	80 15	/ /	/ /	/ /	/ /	18 6	15 /	24 /	9 /	/ /	/ /
33	Spinnberufe	i w	6 /	/ /	/ /	/ /	/ /	/ /	/ /	/ -	/ -	/ -	/ -
34	Berufe in der Textilherstellung	i w	13 /	/ /	/ /	/ /	/ /	/ /	/ /	/ /	/ -	/ -	/ /
35	Berufe in der Textilverarbeitung	i w	90 79	11 11	13 13	12 11	11 11	25 22	6 /	/ /	/ /	/ /	/ /
351	Oberbekleidungsschneider/-innen	i w	42 36	7 7	6 6	/ /	/ /	10 9	/ /	/ /	/ /	/ /	/ /
358	Textilnäher/-innen, a.n.g.	i w	34 32	/ /	6 6	5 5	5 5	10 9	/ /	/ /	/ /	- -	/ /
36	Textilveredler/-innen	i w	/ /	- -	/ -	/ /	/ /	/ -	/ /	/ -	/ -	- -	/ /
37	Berufe in der Lederherstellung, Leder- und Fellverarbeitung	i w	26 8	/ /	/ /	/ /	/ /	5 /	/ /	5 /	/ /	/ -	/ /

1) Klassifizierung der Berufe, Ausgabe 1992 (siehe Band 1).

2) Einschl. der Selbstständigen in der Land- und Forstwirtschaft; Fischerei und der Erwerbstätigen ohne Einkommen.

## Beruf und Ausbildung

## 11 Erwerbstätige im März 2004 nach Berufsgruppen, ausgewählten Berufsordnungen und monatlichem Nettoeinkommen

1 000

Nr. der Systematik <sup>1)</sup>	Berufsgruppe Berufsordnung (i = insgesamt, w = weiblich)	Erwerbstätige  Insgesamt	Monatliches Nettoeinkommen von ... bis unter ... EUR										Ohne Angabe des Einkommens <sup>2)</sup>
			unter 300	300 - 500	500 - 700	700 - 900	900 - 1 300	1 300 - 1 500	1 500 - 2 000	2 000 - 2 600	2 600 und mehr		
372	Schuhmacher/-innen (Handwerk)	i	13	/	/	/	/	/	/	/	/	/	/
		w	/	/	/	/	/	/	/	/	/	-	-
39	Berufe in der Back-, Konditor-, Süßwarenherstellung	i	122	6	15	7	8	30	13	20	11	6	6
		w	30	/	7	/	/	9	/	/	/	/	/
391	Bäcker/-innen	i	95	/	11	5	6	23	10	16	9	/	/
		w	18	/	/	/	/	6	/	/	/	/	/
40	Fleischer/-innen	i	92	/	5	/	/	23	13	23	8	7	6
		w	8	-	/	/	/	/	/	/	/	/	/
41	Köche/Köchinnen	i	392	28	55	45	53	112	34	32	13	/	15
		w	224	21	41	31	35	64	15	8	/	/	8
42	Berufe in der Getränke-, Genußmittelherstellung	i	19	/	/	/	/	/	/	5	/	/	/
		w	/	/	/	/	/	/	/	/	/	-	/
421	Brauer/-innen und Mälzer/-innen	i	9	/	/	/	/	/	/	/	/	/	/
		w	/	/	/	/	-	-	/	-	-	-	-
43	Übrige Ernährungsberufe	i	29	/	/	/	/	6	/	/	/	/	/
		w	11	/	/	/	/	/	/	/	-	-	/
44	Hochbauberufe	i	224	/	7	6	10	44	39	70	25	13	8
		w	/	/	/	-	/	/	/	/	/	-	/
441	Maurer/-innen, Feuerungs- und Schornsteinbauer/-innen	i	157	/	/	/	6	30	28	50	18	9	/
		w	/	-	-	-	/	/	/	/	/	-	/
46	Tiefbauberufe	i	94	/	/	/	/	18	15	30	15	/	/
		w	/	/	-	/	-	/	/	/	/	-	-
461	Straßenbauer/-innen	i	46	/	/	/	/	11	7	13	6	/	/
		w	/	-	-	/	-	/	-	-	-	-	-
47	Bauhilfsarbeiter/-innen	i	61	/	/	/	/	20	9	15	/	/	/
		w	/	/	/	/	/	/	-	-	/	-	/
48	Ausbauberufe	i	237	/	8	7	8	45	42	62	28	19	15
		w	/	/	/	/	/	/	/	/	/	-	/
487	Zimmerer	i	59	/	/	/	/	11	12	14	7	/	/
		w	/	/	-	-	-	/	/	/	-	-	-
488	Dachdecker/-innen	i	55	/	/	/	/	10	11	14	5	/	/
		w	/	-	-	-	-	/	/	-	/	-	-
49	Raumausstatter/-innen, Polsterer/Polsterinnen	i	50	/	/	/	/	13	5	12	/	/	/
		w	13	/	/	/	/	/	/	/	/	/	/
50	Berufe in der Holz- und Kunststoffverarbeitung	i	264	10	18	9	8	59	42	64	25	16	14
		w	12	/	/	/	/	/	/	/	/	/	/
501	Tischler/-innen	i	231	9	16	8	6	53	37	54	22	14	12
		w	8	/	/	/	/	/	/	/	/	/	/
51	Maler/-innen, Lackierer/-innen und verwandte Berufe	i	227	9	19	5	8	48	36	55	23	13	10
		w	12	/	/	/	/	/	/	/	/	/	/

1) Klassifizierung der Berufe, Ausgabe 1992 (siehe Band 1).

2) Einschl. der Selbstständigen in der Land- und Forstwirtschaft; Fischerei und der Erwerbstätigen ohne Einkommen.  
Statistisches Bundesamt, Fachserie 1, Reihe 4.1.2, 2004

## Beruf und Ausbildung

## 11 Erwerbstätige im März 2004 nach Berufsgruppen, ausgewählten Berufsordnungen und monatlichem Nettoeinkommen

1 000

Nr. der Systematik <sup>1)</sup>	Berufsgruppe Berufsordnung (i = insgesamt, w = weiblich)	Erwerbstätige  Insgesamt	Monatliches Nettoeinkommen von ... bis unter ... EUR										Ohne Angabe des Einkommens <sup>2)</sup>
			unter 300	300 - 500	500 - 700	700 - 900	900 - 1 300	1 300 - 1 500	1 500 - 2 000	2 000 - 2 600	2 600 und mehr		
511	Maler/-innen und Lackierer/-innen (Ausbau)	i	103	/	8	/	/	22	18	22	10	8	/
		w	/	/	/	/	/	/	/	/	-	/	-
52	Warenprüfer/-innen, Versandfertigmacher/-innen	i	391	25	39	26	30	111	45	66	26	10	13
		w	199	17	32	22	24	68	16	11	/	/	6
53	Hilfsarbeiter/-innen ohne nähere Tätigkeitsangabe	i	460	37	25	29	43	123	60	83	30	/	26
		w	172	17	18	18	24	55	17	10	/	/	11
54	Maschinen-, Anlagenführer und -führerinnen, a.n.g.	i	307	/	/	/	8	56	54	110	51	12	9
		w	39	/	/	/	5	17	5	/	/	-	/
55	Maschineneinrichter/-innen, a.n.g.	i	59	/	/	-	/	8	9	23	14	/	/
		w	/	/	/	-	/	/	/	/	/	-	/
60	Ingenieure/Ingenieurinnen, a.n.g.	i	777	/	5	/	6	28	24	114	183	368	40
		w	75	/	/	/	/	10	7	20	13	11	/
603	Bauingenieure/Bauingenieurinnen	i	96	/	/	/	/	/	/	16	23	42	/
		w	10	/	/	/	/	/	/	/	/	/	/
609	Architekten/Architektinnen Raumplaner/-innen, a.n.g.	i	99	/	/	/	/	9	5	18	18	33	8
		w	27	/	/	/	/	/	/	6	/	/	/
61	Chemiker/-innen, Physiker/-innen, Mathematiker/-innen	i	86	/	/	/	/	/	/	11	18	42	/
		w	16	/	/	/	/	/	/	/	/	/	/
62	Techniker/-innen, a.n.g.	i	785	6	12	14	13	64	65	213	207	154	37
		w	87	/	/	6	7	16	11	23	8	/	5
63	Technische Sonderfachkräfte	i	103	/	6	7	/	21	13	25	13	5	/
		w	56	/	/	6	/	16	8	10	/	/	/
633	Chemielaboranten/Chemielaborantinnen	i	70	/	/	5	/	13	10	18	9	/	/
		w	39	/	/	/	/	10	6	8	/	/	/
64	Technische Zeichner/-innen und verwandte Berufe	i	99	/	10	8	6	22	14	19	8	/	5
		w	56	/	6	6	6	16	7	8	/	/	/
641	Technische Zeichner/-innen	i	63	/	6	6	/	12	9	14	6	/	/
		w	35	/	/	/	/	9	/	6	/	/	/
65	Industrie-, Werk-, Ausbildungsmeister und -meisterinnen	i	138	/	/	/	/	6	9	37	45	32	5
		w	9	/	/	/	/	/	/	/	/	/	/
651	Industrie-, Werkmeister und -meisterinnen	i	113	/	/	/	/	/	7	30	38	27	/
		w	/	/	/	/	/	/	/	/	/	/	-
66	Verkaufspersonal	i	1 264	124	237	161	148	321	72	79	33	25	64
		w	1 010	112	225	148	130	254	43	34	9	6	48
660	Verkäufer/-innen o.n.A.	i	530	60	104	69	65	127	27	30	12	8	29
		w	436	54	98	64	57	102	17	15	/	/	23
661	Nahrungs-, Genußmittelverkäufer/-innen o.n.A.	i	390	37	80	56	50	109	17	12	6	/	18
		w	343	34	77	52	45	94	13	9	/	/	15

1) Klassifizierung der Berufe, Ausgabe 1992 (siehe Band 1).

2) Einschl. der Selbstständigen in der Land- und Forstwirtschaft; Fischerei und der Erwerbstätigen ohne Einkommen.

## Beruf und Ausbildung

# 11 Erwerbstätige im März 2004 nach Berufsgruppen, ausgewählten Berufsordnungen und monatlichem Nettoeinkommen

1 000

Nr. der Systematik <sup>1)</sup>	Berufsgruppe Berufsordnung (i = insgesamt, w = weiblich)	Erwerbstätige  Insgesamt	Monatliches Nettoeinkommen von ... bis unter ... EUR										
			unter 300	300 - 500	500 - 700	700 - 900	900 - 1 300	1 300 - 1 500	1 500 - 2 000	2 000 - 2 600	2 600 und mehr	Ohne Angabe des Einkommens <sup>2)</sup>	
662	Sonstige Fachverkäufer/-innen	i	328	26	53	35	32	81	26	32	14	13	17
		w	229	24	50	32	28	58	13	11	/	/	10
67	Groß- und Einzelhandelskaufleute, Ein- und Verkaufsfachleute	i	923	33	74	69	49	186	85	141	99	120	67
		w	428	24	47	45	34	114	40	53	24	20	27
672	Einzelhandelskaufleute ohne Fachbereichsangabe, ambulante Händler/-innen	i	277	14	34	33	23	75	22	26	16	16	18
		w	161	10	23	23	17	50	10	10	/	/	10
68	Warenkaufleute, a.n.g., Vertreter/-innen	i	264	8	14	10	12	34	22	50	43	54	16
		w	91	5	12	7	8	18	8	13	8	7	/
687	Handelsvertreter/-innen, Vertriebsbeauftragte	i	79	/	/	/	/	9	6	13	13	22	6
		w	15	/	/	/	/	/	/	/	/	/	/
689	Andere Vertreter/-innen, Handlungsreisende	i	107	/	/	/	/	10	10	27	24	22	6
		w	26	/	/	/	/	/	/	5	/	/	/
69	Bank-, Bausparkassen-, Versicherungsfachleute	i	782	11	26	49	34	102	81	166	122	151	39
		w	379	10	20	36	29	77	55	84	29	17	20
691	Bankfachleute	i	517	8	18	35	23	74	55	110	79	90	25
		w	275	8	14	28	21	60	39	59	20	12	15
695	Versicherungsfachleute ( nicht gesetzliche Sozialversicherung)	i	258	/	8	13	10	27	26	55	42	59	13
		w	102	/	6	8	8	17	16	25	9	5	5
70	Andere Dienstleistungsfachleute und zugehörige Berufe	i	410	11	27	28	17	75	45	75	44	60	28
		w	188	8	20	18	12	46	24	28	10	10	11
71	Berufe des Landverkehrs	i	834	12	29	26	32	175	146	251	104	25	33
		w	55	6	10	7	5	13	6	/	/	/	/
712	Eisenbahnbetriebspersonal	i	36	/	/	/	/	6	6	12	8	/	/
		w	/	/	/	/	/	/	/	/	/	/	-
714	Berufskraftfahrer/-innen, Kutscher/-innen	i	705	11	28	22	29	155	128	212	77	14	28
		w	45	5	9	6	/	11	/	/	/	/	/
72	Berufe des Wasser- und Luftverkehrs	i	36	/	/	/	/	/	/	7	6	13	/
		w	/	-	/	-	/	/	/	/	/	/	/
73	Berufe des Nachrichtenverkehrs	i	199	8	19	19	20	54	30	29	10	/	7
		w	115	7	16	14	16	34	14	9	/	/	/
732	Dienstleistungsfachkräfte im Postbetrieb	i	132	/	10	11	11	34	24	24	9	/	/
		w	62	/	8	8	8	18	9	6	/	/	/
74	Lagerverwalter/-innen, Lager-, Transportarbeiter/-innen	i	662	53	33	27	39	186	102	144	45	11	21
		w	114	26	18	13	14	28	6	/	/	/	/
75	Berufe in der Unternehmensleitung, -beratung und -prüfung	i	1 279	17	35	29	28	101	62	182	207	542	79
		w	401	11	26	21	21	63	35	78	57	66	23

1) Klassifizierung der Berufe, Ausgabe 1992 (siehe Band 1).

2) Einschl. der Selbstständigen in der Land- und Forstwirtschaft; Fischerei und der Erwerbstätigen ohne Einkommen.

## Beruf und Ausbildung

## 11 Erwerbstätige im März 2004 nach Berufsgruppen, ausgewählten Berufsordnungen und monatlichem Nettoeinkommen

1 000

Nr. der Systematik <sup>1)</sup>	Berufsgruppe Berufsordnung (i = insgesamt, w = weiblich)	Erwerbstätige  Insgesamt	Monatliches Nettoeinkommen von ... bis unter ... EUR										Ohne Angabe des Einkommens <sup>2)</sup>
			unter 300	300 - 500	500 - 700	700 - 900	900 - 1 300	1 300 - 1 500	1 500 - 2 000	2 000 - 2 600	2 600 und mehr		
750	Unternehmer/-innen, Geschäftsführer/-innen, a.n.g.	i w	530 119	7 /	8 /	7 /	9 6	34 15	19 8	63 21	81 19	263 29	38 8
751	Geschäftsbereichsleiter/-innen, Direktionsassistenten/Direktionsassistentinnen, a.n.g.	i w	297 85	/ /	/ /	/ /	16 10	15 7	47 23	60 18	139 15	13 /	
753	Wirtschaftsprüfer/-innen, Steuerberater/-innen und verwandte Berufe	i w	81 25	/ /	/ /	/ /	/ /	/ /	7 /	11 /	48 9	6 /	
76	Abgeordnete, administrativ entscheidende Berufstätige	i w	295 105	/ /	/ /	9 6	20 15	12 8	49 26	71 24	113 13	12 6	
77	Rechnungskaufleute, Informatiker/-innen	i w	998 442	31 23	63 49	60 42	54 44	135 98	77 42	181 71	159 35	195 20	42 19
772	Buchhalter/-innen	i w	267 206	8 7	18 18	18 17	19 18	53 48	31 25	58 43	28 15	25 8	11 9
78	Büroberufe, Kaufmännische Angestellte, a.n.g.	i w	3 666 2 646	129 116	337 302	314 281	267 240	786 662	428 324	655 402	341 126	221 52	189 140
787	Verwaltungsfachleute (mittlerer Dienst), a.n.g.	i w	823 539	15 14	32 28	64 59	54 49	172 148	110 82	179 96	107 30	57 9	33 24
788	Büro- und kaufmännische Sachbearbeiter/-innen, a.n.g.	i w	410 301	8 7	18 17	21 19	27 24	96 83	57 44	101 67	46 20	21 7	15 11
79	Dienst-, Wachberufe	i w	343 73	15 11	22 13	18 9	28 12	85 15	50 5	78 /	26 /	9 /	12 /
80	Sicherheitsberufe, anderweitig nicht genannt	i w	489 46	17 /	29 /	8 /	15 6	41 5	44 6	91 14	114 5	113 /	17 /
801	Soldaten, Grenzschutz-, Polizeibedienstete	i w	409 38	17 /	27 /	7 /	13 6	35 /	38 /	71 12	90 /	98 /	12 /
81	Berufe im Rechts- und Vollstreckungswesen	i w	219 71	/ /	/ /	/	13 7	19 10	8 /	29 13	37 11	90 16	14 /
813	Rechtsvertreter/-innen, Rechtsberater/-innen	i w	138 43	/ /	/ /	/	11 6	13 6	/ /	14 7	18 6	60 9	10 /
82	Publizistische, Übersetzungs-, Bibliotheks- und verwandte Berufe	i w	203 109	8 5	9 7	11 9	11 7	31 21	17 11	38 22	31 12	39 9	9 6
821	Publizisten/Publizistinnen	i w	123 53	/ /	/ /	5 /	/	15 9	9 /	24 13	23 8	30 6	6 /
83	Künstlerische und zugeordnete Berufe	i w	308 125	15 9	21 12	21 10	19 10	54 25	30 12	52 18	37 11	38 9	21 8

1) Klassifizierung der Berufe, Ausgabe 1992 (siehe Band 1).

2) Einschl. der Selbstständigen in der Land- und Forstwirtschaft; Fischerei und der Erwerbstätigen ohne Einkommen.

## Beruf und Ausbildung

## 11 Erwerbstätige im März 2004 nach Berufsgruppen, ausgewählten Berufsordnungen und monatlichem Nettoeinkommen

1 000

Nr. der Sy- ste- ma- tik <sup>1)</sup>	Berufsgruppe Berufsordnung (i = insgesamt, w = weiblich)	Erwerbs- tätige  Ins- gesamt	Monatliches Nettoeinkommen von ... bis unter ... EUR										
			unter 300	300 - 500	500 - 700	700 - 900	900 - 1 300	1 300 - 1 500	1 500 - 2 000	2 000 - 2 600	2 600 und mehr	Ohne Angabe des Ein- kom- mens <sup>2)</sup>	
84	Ärzte/Ärztinnen, Apotheker/-innen	i	398	/	7	/	8	26	12	37	58	206	35
		w	162	/	6	/	7	19	9	23	30	50	12
841	Ärzte/Ärztinnen	i	276	/	/	/	/	15	6	23	42	153	24
		w	104	/	/	/	/	10	/	14	21	35	9
85	Übrige Gesundheitsdienstberufe	i	1 553	70	192	165	135	421	191	211	64	32	72
		w	1 353	66	179	156	127	389	163	160	33	17	63
853	Krankenschwestern/-pfleger, Hebammen/Entbindungspfleger	i	631	18	45	67	48	146	108	130	32	10	26
		w	532	17	40	62	45	134	91	100	15	5	23
856	Arzt-, Zahnarzt-, Tier- arzthelfer/-innen	i	470	32	103	62	47	150	27	18	/	/	24
		w	463	31	102	61	47	149	27	18	/	/	23
86	Soziale Berufe	i	1 042	58	87	85	101	267	140	177	65	26	36
		w	863	52	75	77	93	241	121	131	32	11	30
861	Sozialarbeiter/-innen, Sozial- pädagogen/Sozialpädagoginnen	i	193	6	10	5	12	33	21	53	32	13	8
		w	128	5	9	/	10	27	17	32	13	/	6
863	Erzieher/-innen	i	347	21	22	27	38	101	56	54	11	/	14
		w	319	20	21	26	36	95	52	47	8	/	12
864	Altenpfleger/-innen	i	312	11	30	38	35	88	46	45	9	/	9
		w	269	9	25	35	31	79	39	37	5	/	8
87	Lehrer/-innen	i	1 039	30	29	27	35	103	53	141	233	348	40
		w	599	26	23	21	26	76	38	99	150	113	25
870	Lehrer/-innen ohne nähere Angabe	i	252	/	/	/	8	25	13	35	66	84	11
		w	164	/	/	/	6	22	10	30	45	34	7
871	Hochschullehrer/-innen und verwandte Berufe	i	90	/	/	/	/	8	/	9	10	46	/
		w	30	/	/	/	/	/	/	/	/	7	/
872	Gymnasiallehrer/-innen	i	147	/	/	/	/	12	6	14	29	73	5
		w	70	/	/	/	/	9	/	11	18	20	/
873	Grund-, Haupt-, Real-, Sonderschullehrer/-innen	i	288	/	/	/	6	22	15	47	87	92	10
		w	205	/	/	/	5	20	14	38	68	42	8
88	Geistes- und naturwissen- schaftliche Berufe, a.n.g.	i	289	6	9	7	11	39	17	55	53	79	14
		w	121	/	6	/	7	22	10	27	19	14	6
881	Wirtschaftswissenschaftler/ -innen, a.n.g.	i	106	/	/	/	/	7	5	18	21	40	7
		w	33	/	/	/	/	/	/	9	6	/	/
89	Berufe in der Seelsorge	i	63	/	/	/	/	6	/	9	13	15	/
		w	22	/	/	/	/	/	/	/	/	/	/
90	Berufe in der Körperpflege	i	271	36	54	30	38	55	12	14	10	6	17
		w	242	34	53	28	36	49	10	9	7	/	15
901	Friseure/Friseurinnen	i	206	25	44	23	31	41	8	9	8	/	13
		w	181	23	43	21	29	35	6	6	5	/	11

1) Klassifizierung der Berufe, Ausgabe 1992 (siehe Band 1).

2) Einschl. der Selbstständigen in der Land- und Forstwirtschaft; Fischerei und der Erwerbstätigen ohne Einkommen.



## Beruf und Ausbildung

**11 Erwerbstätige im März 2004 nach Berufsgruppen, ausgewählten Berufsordnungen  
und monatlichem Nettoeinkommen**

1 000

Nr. der Sy- ste- ma- tik <sup>1)</sup>	Berufsgruppe Berufsordnung (i = insgesamt, w = weiblich)	Erwerbs- tätige  Ins- gesamt	Monatliches Nettoeinkommen von ... bis unter ... EUR											
			unter 300	300 - 500	500 - 700	700 - 900	900 - 1 300	1 300 - 1 500	1 500 - 2 000	2 000 - 2 600	2 600 und mehr	Ohne Angabe des Ein- kom- mens <sup>2)</sup>		
91	Hotel- und Gaststättenberufe	i	556	48	82	69	63	125	42	42	25	21	39	
		w	347	39	66	49	42	75	22	18	8	6	22	
911	Hoteliers, Gastwirte/Gastwir- tinnen, Hotel-, Gaststätten- geschäftsführer/-innen	i	165	8	9	11	12	33	16	21	16	17	24	
		w	66	/	7	6	6	13	6	6	/	/	10	
912	Restaurantfachleute, Stewards/Stewardessen	i	264	31	46	41	36	63	16	14	6	/	10	
		w	190	27	38	31	26	40	10	7	/	/	8	
92	Haus- und ernährungs- wirtschaftliche Berufe	i	237	36	48	35	30	50	11	9	/	/	12	
		w	226	35	46	35	30	47	11	8	/	/	12	
93	Reinigungs- und Ent- sorgungsberufe	i	964	212	241	138	98	145	41	43	12	5	29	
		w	805	205	230	127	87	101	18	12	/	/	23	
934	Gebäudereiniger/-innen, Raumpfleger/-innen	i	728	179	199	114	75	96	20	17	/	/	21	
		w	663	175	192	107	70	77	14	9	/	/	18	
97	Mithelfende Familienangehörige außerhalb der Landwirtschaft, a.n.g.	i	17	/	/	/	/	/	/	/	/	/	/	
		w	13	/	/	/	/	/	/	/	/	/	/	
98	Arbeitskräfte mit (noch) nicht bestimmtem Beruf	i	56	10	20	10	/	/	/	/	/	/	/	
		w	21	/	7	/	/	/	/	/	-	-	/	
99	Arbeitskräfte ohne nähere Tätigkeitsangabe	i	413	47	63	35	29	54	30	50	36	42	27	
		w	145	25	29	15	15	23	8	10	5	/	9	
Insgesamt			i	29 438	1 336	2 323	1 848	1 721	5 346	2 974	5 245	3 389	3 538	1 717
			w	13 073	1 015	1 726	1 364	1 260	3 026	1 207	1 539	708	504	725

1) Klassifizierung der Berufe, Ausgabe 1992 (siehe Band 1).

2) Einschl. der Selbstständigen in der Land- und Forstwirtschaft; Fischerei und der Erwerbstätigen ohne Einkommen.

## Beruf und Ausbildung

## 12 Erwerbstätige im März 2004 nach Berufsgruppen, ausgewählten Berufsordnungen und Stellung im Beruf

1 000

Nr. der Sys- te- ma- tik <sup>1)</sup>	Berufsgruppe Berufsordnung (i = insgesamt, w = weiblich)	Erwerbs- tätige  Ins- gesamt	Stellung im Beruf							
			Selbst- ständige	Mit- helfende Familien- ange- hörige	Beamte/ Beamtinnen	Angestellte	darunter kfm./tech. Auszu- bildende	Arbeiter/ -innen	darunter gewerbl. Auszu- bildende	
01	Landwirtschaftliche Berufe	i	374	213	121	-	9	/	31	/
		w	125	26	91	-	/	/	7	/
011	Landwirte/Landwirtinnen, Pflanzenschutz/-innen	i	257	198	39	-	6	/	14	/
		w	55	23	28	-	/	/	/	/
013	Landarbeitskräfte	i	34	/	17	-	/	-	15	/
		w	17	/	14	-	/	-	/	/
014	Mithelfende Familienangehörige in der Landwirtschaft, a.n.g.	i	62	/	61	-	/	-	/	-
		w	47	/	47	-	/	-	/	-
02	Tierwirtschaftliche Berufe	i	30	9	/	/	8	/	11	/
		w	15	5	/	-	/	/	5	/
023	Tier-, Pferde-, Fischwirte und -wirtinnen	i	16	5	/	/	/	/	/	/
		w	7	/	/	-	/	/	/	/
024	Tierpfleger/-innen und verwandte Berufe, a.n.g.	i	13	/	-	-	/	/	6	/
		w	8	/	-	-	/	/	/	/
03	Verwaltungs-, Beratungs- und technische Fachkräfte in der Land- und Tierwirtschaft	i	15	/	-	/	10	/	/	/
		w	/	-	-	/	/	-	/	-
031	Verwalter/-innen in der Land- und Tierwirtschaft	i	/	-	-	/	/	-	-	-
		w	/	-	-	/	-	-	-	-
032	Land- und Tierwirtschaftsberater/ -innen, Agraringenieure/-inge- nieurinnen, Agrartechniker/ -innen	i	14	/	-	/	10	/	/	/
		w	/	-	-	/	/	-	/	-
05	Gartenbauberufe	i	277	55	6	/	59	/	156	16
		w	100	17	/	-	32	/	47	6
051	Gärtner/-innen, Garten- arbeiter/-innen	i	195	32	/	/	25	/	132	11
		w	38	/	/	-	/	/	27	/
052	Ingenieure, Ingenieurinnen Techniker/-innen in Garten- bau und Landespflege	i	18	8	/	/	7	-	/	/
		w	/	/	/	-	/	-	/	-
06	Forst-, Jagdberufe	i	33	/	/	8	6	/	15	/
		w	/	/	-	-	/	-	/	/
062	Forstwirte/Forstwirtinnen (Waldarbeiter/-innen)	i	16	/	/	/	/	/	12	/
		w	/	-	-	-	-	-	/	/
07	Bergleute	i	44	/	/	-	/	-	40	/
		w	/	-	-	-	-	-	/	-
08	Mineralgewinner/-innen, Mineralaufbereiter/-innen	i	10	/	-	-	/	-	8	/
		w	/	/	-	-	-	-	/	-
10	Steinbearbeiter/-innen	i	22	/	-	-	/	-	15	/
		w	/	/	-	-	/	-	/	/

1) Klassifizierung der Berufe, Ausgabe 1992 (siehe Band 1).

## Beruf und Ausbildung

## 12 Erwerbstätige im März 2004 nach Berufsgruppen, ausgewählten Berufsordnungen und Stellung im Beruf

1 000

Nr. der Sy- ste- ma- tik <sup>1)</sup>	Berufsgruppe Berufsordnung (i = insgesamt, w = weiblich)	Erwerbs- tätige  Ins- gesamt	Stellung im Beruf						
			Selbst- ständige	Mit- helfende Familien- ange- hörige	Beamte/ Beamtinnen	Angestellte	darunter kfm./tech. Auszu- bildende	Arbeiter/ -innen	darunter gewerbl. Auszu- bildende
11	Baustoffhersteller/-innen	i	/	/	-	-	/	/	/
		w	/	-	-	-	-	-	/
12	Keramiker/-innen	i	15	/	-	-	/	/	12
		w	5	/	-	-	-	-	/
13	Berufe in der Glasherstellung und -bearbeitung	i	17	/	-	-	/	/	15
		w	/	-	-	-	/	-	/
131	Glaserhersteller/-innen	i	8	/	-	-	/	/	8
		w	/	-	-	-	/	-	/
14	Chemieberufe	i	137	/	/	/	28	/	108
		w	26	/	/	-	7	/	19
141	Chemiebetriebswerker/-innen	i	111	/	/	-	21	/	89
		w	14	/	/	-	/	/	11
15	Kunststoffberufe	i	53	/	-	-	/	/	49
		w	12	-	-	-	/	/	12
152	Kunststoff-Formgeber/-innen	i	29	/	-	-	/	/	27
		w	6	-	-	-	/	/	5
16	Papierherstellungs-, Papier- verarbeitungsberufe	i	30	/	-	-	/	/	27
		w	/	-	-	-	/	-	/
161	Papiermacher/-innen	i	17	-	-	-	/	/	16
		w	/	-	-	-	-	-	/
17	Druck- und Druckweiter- verarbeitungsberufe	i	137	10	/	/	41	/	87
		w	35	/	/	/	11	/	22
174	Drucker/-innen (Hoch-, Flach-, Tiefdruck)	i	60	/	-	-	15	/	40
		w	5	/	-	-	/	/	/
18	Berufe in der Holzbearbeitung, Holz- und Flechtwaren- herstellung	i	25	/	-	-	/	/	21
		w	/	/	-	-	/	-	/
181	Holzbearbeitungsmechaniker/ -innen	i	20	/	-	-	/	/	17
		w	/	-	-	-	/	-	/
19	Berufe in der Hütten- und Halbzeugindustrie	i	34	/	-	-	/	/	31
		w	/	-	-	-	/	-	/
191	Verfahrensmechaniker/-innen (Metallerzeugung)	i	22	/	-	-	/	/	21
		w	/	-	-	-	-	-	/
20	Gießereiberufe	i	42	/	/	-	/	/	39
		w	/	-	/	-	-	-	/
21	Berufe in der spanlosen Metallverformung	i	21	/	-	-	/	-	19
		w	7	/	-	-	/	-	7
212	Drahtverformer/-innen, Drahtverarbeiter/-innen	i	8	/	-	-	/	-	8
		w	/	/	-	-	-	-	/

1) Klassifizierung der Berufe, Ausgabe 1992 (siehe Band 1).

## Beruf und Ausbildung

## 12 Erwerbstätige im März 2004 nach Berufsgruppen, ausgewählten Berufsordnungen und Stellung im Beruf

1 000

Nr. der Sys- te- ma- tik <sup>1)</sup>	Berufsgruppe Berufsordnung (i = insgesamt, w = weiblich)	Erwerbs- tätige  Ins- gesamt	Stellung im Beruf							
			Selbst- ständige	Mit- helfende Familien- ange- hörige	Beamte/ Beamtinnen	Angestellte	darunter kfm./tech. Auszu- bildende	Arbeiter/ -innen	darunter gewerbl. Auszu- bildende	
22	Berufe in der spanenden Metallverformung	i	184	/	/	-	10	/	170	8
		w	8	-	-	-	/	/	7	/
221	Dreher/-innen	i	89	/	-	-	/	/	83	/
		w	/	-	-	-	-	-	/	/
225	Metallschleifer/-innen	i	29	/	/	-	/	-	27	/
		w	/	-	-	-	-	-	/	/
23	Berufe in der Metallober- flächenveredlung und Metallvergütung	i	24	/	-	-	/	/	21	/
		w	/	-	-	-	/	-	/	/
234	Galvaniseure, Galvaniseurinnen Metallfärber/-innen	i	12	/	-	-	/	/	10	/
		w	/	-	-	-	/	-	/	/
24	Metallverbindungsberufe	i	77	/	/	-	/	/	71	/
		w	10	/	-	-	/	-	10	-
241	Schweißer/-innen, Brenn- schneider/-innen	i	68	/	/	-	/	/	62	/
		w	/	-	-	-	-	-	/	-
25	Metall- und Anlagenbauberufe	i	327	20	/	-	33	/	274	16
		w	7	/	-	-	/	/	5	/
254	Konstruktionsmechaniker/-innen (Ausrüstungstechnik) und zu- gehörige Metallbauer/-innen	i	247	11	/	-	22	/	214	11
		w	/	-	-	-	/	/	/	/
256	Metallbauer/-innen (Metall- gestaltung) und Schmiede/ Schmiedinnen (Handwerk)	i	12	/	-	-	/	-	7	/
		w	/	-	-	-	/	-	/	-
26	Blechkonstruktions- und Installationsberufe	i	395	41	/	/	46	/	308	23
		w	49	/	/	-	/	/	48	/
264	Anlagenmechaniker/-innen (Versorgungstechnik)	i	11	-	-	-	/	-	9	/
		w	/	-	-	-	/	-	/	-
268	Zentralheizungs-, Lüftungs- bauer und -bauerinnen	i	93	18	/	-	13	/	62	9
		w	/	-	-	-	-	-	/	/
269	Installations- und Montage- berufe, a.n.g.	i	182	10	/	/	17	/	155	/
		w	47	-	/	-	/	-	46	-
27	Maschinenbau- und -wartungsberufe	i	426	9	-	/	60	15	358	35
		w	15	-	-	-	/	/	13	/
270	Industriemechaniker/-innen o.n.F., Mechaniker/-innen o.n.A.	i	187	/	-	-	32	12	151	29
		w	6	-	-	-	/	/	/	/
273	Industriemechaniker/-innen (Maschinen- und Systemtechnik), Maschinenbaumechaniker/-innen	i	162	/	-	/	21	/	137	/
		w	/	-	-	-	/	/	/	/

1) Klassifizierung der Berufe, Ausgabe 1992 (siehe Band 1).

## Beruf und Ausbildung

## 12 Erwerbstätige im März 2004 nach Berufsgruppen, ausgewählten Berufsordnungen und Stellung im Beruf

1 000

Nr. der Sy- ste- ma- tik <sup>1)</sup>	Berufsgruppe Berufsordnung (i = insgesamt, w = weiblich)	Erwerbs- tätige  Ins- gesamt	Stellung im Beruf							
			Selbst- ständige	Mit- helfende Familien- ange- hörige	Beamte/ Beamtinnen	Angestellte	darunter kfm./tech. Auszu- bildende	Arbeiter/ -innen	darunter gewerbl. Auszu- bildende	
28	Fahr-, Flugzeugbau- und -wartungsberufe	i w	382 9	34 /	/ -	/ -	79 /	12 /	268 7	41 /
281	Kraftfahrzeug-, Zweirad- mechaniker/-innen	i w	304 6	29 /	/ -	/ -	65 /	10 /	209 /	34 /
29	Werkzeug- und Formenbauberufe	i w	127 /	/ /	- -	- -	19 /	/ /	104 /	7 /
290	Werkzeugmechaniker/-innen, Werkzeugmacher/-innen o.n.F.	i w	105 /	/ /	- -	- -	15 /	/ /	87 /	6 /
30	Feinwerktechnische und verwandte Berufe	i w	177 65	30 6	/ /	- -	95 48	11 7	51 11	10 /
300	Industriemechaniker/-innen (Geräte- und Feinwerktechnik), Feinmechaniker/-innen	i w	41 /	/ -	/ -	- -	10 /	/ /	29 /	/ /
31	Elektroberufe	i w	604 31	48 /	/ -	11 /	173 9	23 /	371 18	46 /
316	Elektromechaniker/-innen, Industrieelektroniker/-innen	i w	128 7	15 /	/ -	/ -	47 /	7 /	65 6	13 /
32	Montierer/-innen und Metallberufe, a.n.g.	i w	171 75	/ /	/ /	- -	7 /	/ /	162 71	/ /
323	Metallarbeiter/-innen o.n.A.	i w	80 15	/ /	/ /	- -	/ /	/ /	75 14	/ /
33	Spinnberufe	i w	6 /	- -	- -	- -	/ /	- -	6 /	- -
34	Berufe in der Textilherstellung	i w	13 /	/ /	- -	- -	/ /	/ -	11 /	- -
35	Berufe in der Textilverarbeitung	i w	90 79	16 13	/ /	/ -	14 12	/ /	59 53	/ /
351	Oberbekleidungsschneider/-innen	i w	42 36	14 11	/ /	/ -	9 7	/ /	19 17	/ /
358	Textilnäher/-innen, a.n.g.	i w	34 32	/ /	/ /	- -	/ /	/ /	28 28	/ /
36	Textilveredler/-innen	i w	/ /	- -	- -	- -	/ /	- -	/ /	/ -
37	Berufe in der Lederherstellung, Leder- und Fellverarbeitung	i w	26 8	7 /	/ -	- -	/ /	/ /	14 6	/ /
372	Schuhmacher/-innen (Handwerk)	i w	13 /	6 /	/ -	- -	/ /	/ /	/ /	/ /
39	Berufe in der Back-, Konditor-, Süßwarenherstellung	i w	122 30	25 /	/ /	- -	24 6	/ /	71 20	12 /

1) Klassifizierung der Berufe, Ausgabe 1992 (siehe Band 1).

## Beruf und Ausbildung

## 12 Erwerbstätige im März 2004 nach Berufsgruppen, ausgewählten Berufsordnungen und Stellung im Beruf

1 000

Nr. der Sys- te- ma- tik <sup>1)</sup>	Berufsgruppe Berufsordnung (i = insgesamt, w = weiblich)	Erwerbs- tätige  Ins- gesamt	Stellung im Beruf							
			Selbst- ständige	Mit- helfende Familien- ange- hörige	Beamte/ Beamtinnen	Angestellte	darunter kfm./tech. Auszu- bildende	Arbeiter/ -innen	darunter gewerbl. Auszu- bildende	
391	Bäcker/-innen	i	95	19	/	-	17	/	57	9
		w	18	/	/	-	/	/	13	/
40	Fleischer/-innen	i	92	16	/	-	23	-	51	5
		w	8	/	/	-	/	-	/	/
41	Köche/Köchinnen	i	392	16	7	/	112	/	256	18
		w	224	/	5	-	47	/	168	6
42	Berufe in der Getränke-, Genußmittelherstellung	i	19	/	/	-	/	/	14	/
		w	/	/	/	-	/	-	/	-
421	Brauer/-innen und Mälzer/-innen	i	9	/	-	-	/	/	6	/
		w	/	-	-	-	/	-	/	-
43	Übrige Ernährungsberufe	i	29	/	-	-	7	/	21	/
		w	11	/	-	-	/	/	9	/
44	Hochbauberufe	i	224	21	/	-	16	/	186	11
		w	/	/	-	-	/	-	/	/
441	Maurer/-innen, Feuerungs- und Schornsteinbauer/-innen	i	157	16	/	-	11	/	129	9
		w	/	/	-	-	-	-	/	/
46	Tiefbauberufe	i	94	/	/	/	10	/	78	/
		w	/	-	-	/	/	-	/	-
461	Straßenbauer/-innen	i	46	/	/	-	/	/	39	/
		w	/	-	-	-	-	-	/	-
47	Bauhilfsarbeiter/-innen	i	61	/	/	-	/	-	58	/
		w	/	-	-	-	/	-	/	-
48	Ausbauberufe	i	237	52	/	/	20	/	163	13
		w	/	/	/	-	/	/	/	/
487	Zimmerer	i	59	11	/	-	5	/	42	5
		w	/	-	-	-	/	-	/	-
488	Dachdecker/-innen	i	55	9	/	-	6	/	40	/
		w	/	-	-	-	/	-	/	-
49	Raumausstatter/-innen, Polsterer/Polsterinnen	i	50	15	/	-	11	/	24	/
		w	13	/	/	-	/	/	6	/
50	Berufe in der Holz- und Kunststoffverarbeitung	i	264	50	/	/	33	/	179	21
		w	12	/	/	-	/	/	8	/
501	Tischler/-innen	i	231	47	/	/	28	/	155	18
		w	8	/	/	-	/	/	6	/
51	Maler/-innen, Lackierer/-innen und verwandte Berufe	i	227	35	/	/	26	/	166	24
		w	12	/	-	-	/	/	9	/
511	Maler/-innen und Lackierer/ -innen (Ausbau)	i	103	23	/	/	11	/	69	10
		w	/	/	-	-	/	/	/	/
52	Warenprüfer/-innen, Versand- fertigmacher/-innen	i	391	/	/	/	62	/	326	/
		w	199	/	/	/	21	/	177	/

1) Klassifizierung der Berufe, Ausgabe 1992 (siehe Band 1).

## Beruf und Ausbildung

## 12 Erwerbstätige im März 2004 nach Berufsgruppen, ausgewählten Berufsordnungen und Stellung im Beruf

1 000

Nr. der Sys- te- ma- tik <sup>1)</sup>	Berufsgruppe Berufsordnung (i = insgesamt, w = weiblich)	Erwerbs- tätige  Ins- gesamt	Stellung im Beruf							
			Selbst- ständige	Mit- helfende Familien- ange- hörige	Beamte/ Beamtinnen	Angestellte	darunter kfm./tech. Auszu- bildende	Arbeiter/ -innen	darunter gewerbl. Auszu- bildende	
53	Hilfsarbeiter/-innen ohne nähere Tätigkeitsangabe	i w	460 172	/ -	/ /	/ -	10 /	/ /	449 168	/ /
54	Maschinen-, Anlagenführer und -führerinnen, a.n.g.	i w	307 39	/ /	/ /	/ -	21 /	/ -	284 38	/ /
55	Maschineneinrichter/ -innen, a.n.g.	i w	59 /	/ -	/ -	/ /	/ /	/ -	54 /	/ -
60	Ingenieure/Ingenieurinnen, a.n.g.	i w	777 75	122 12	/ /	41 6	605 56	/ /	7 /	/ -
603	Bauingenieure/Bau- ingenieurinnen	i w	96 10	21 /	/ -	8 /	66 8	/ -	/ -	- -
609	Architekten/Architektinnen Raumplaner/-innen, a.n.g.	i w	99 27	47 8	/ /	/ /	47 17	/ -	/ -	- -
61	Chemiker/-innen, Physiker/ -innen, Mathematiker/-innen	i w	86 16	/ /	- -	/ /	76 14	/ /	/ /	- -
62	Techniker/-innen, a.n.g.	i w	785 87	40 /	/ /	23 /	619 74	8 /	102 7	/ /
63	Technische Sonderfachkräfte	i w	103 56	/ /	- -	/ -	86 51	6 /	15 5	/ /
633	Chemielaboranten/Chemie- laborantinnen	i w	70 39	/ /	- -	/ -	61 36	/ /	8 /	/ /
64	Technische Zeichner/-innen und verwandte Berufe	i w	99 56	/ /	/ /	/ /	93 53	10 /	/ /	/ /
641	Technische Zeichner/-innen	i w	63 35	/ /	- -	- -	60 33	7 /	/ /	/ /
65	Industrie-, Werk-, Ausbildungs- meister und meisterinnen	i w	138 9	/ /	- -	/ /	95 6	/ -	34 /	/ /
651	Industrie-, Werkmeister und -meisterinnen	i w	113 /	/ -	- -	/ -	74 /	/ -	32 /	/ -
66	Verkaufspersonal	i w	1 264 1 010	59 26	24 20	/ /	951 771	21 15	230 192	14 12
660	Verkäufer/-innen o.n.A.	i w	530 436	15 7	10 9	/ /	403 333	9 6	103 87	/ /
661	Nahrungs-, Genußmittel- Verkäufer/-innen o.n.A.	i w	390 343	19 9	9 8	- -	267 243	9 8	94 83	10 9
662	Sonstige Fachverkäufer/-innen	i w	328 229	24 10	/ /	/ /	273 194	/ /	27 21	/ /
67	Groß- und Einzelhandelskaufleute, Ein- und Verkaufsfachleute	i w	923 428	288 89	8 6	/ /	601 320	75 36	25 13	10 /

1) Klassifizierung der Berufe, Ausgabe 1992 (siehe Band 1).

## Beruf und Ausbildung

## 12 Erwerbstätige im März 2004 nach Berufsgruppen, ausgewählten Berufsordnungen und Stellung im Beruf

1 000

Nr. der Sy- ste- ma- tik <sup>1)</sup>	Berufsgruppe Berufsordnung (i = insgesamt, w = weiblich)	Erwerbs- tätige  Ins- gesamt	Stellung im Beruf							
			Selbst- ständige	Mit- helfende Familien- ange- hörige	Beamte/ Beamtinnen	Angestellte	darunter kfm./tech. Auszu- bildende	Arbeiter/ -innen	darunter gewerbl. Auszu- bildende	
672	Einzelhandelskaufleute ohne Fachbereichsangabe, ambulante Händler/-innen	i w	277 161	60 26	/ /	- -	202 125	38 20	13 8	6 /
68	Warenkaufleute, a.n.g., Vertreter/-innen	i w	264 91	86 20	/ /	/	165 66	/	10	/
687	Handelsvertreter/-innen, Vertriebsbeauftragte	i w	79 15	63 13	/	-	15	-	/	-
689	Andere Vertreter/-innen, Handlungsreisende	i w	107 26	13 5	/	/	90 20	/	/	-
69	Bank-, Bausparkassen-, Versicherungsfachleute	i w	782 379	75 11	/	6	698 364	36 19	/	/
691	Bankfachleute	i w	517 275	13 /	/	5	497 270	25 14	/	/
695	Versicherungsfachleute ( nicht gesetzliche Sozialversicherung)	i w	258 102	60 9	/	/	195 92	11 5	/	/
70	Andere Dienstleistungskaufleute und zugehörige Berufe	i w	410 188	115 34	/	/	268 143	24 15	20 7	/
71	Berufe des Landverkehrs	i w	834 55	60 6	/	26	209 24	/	534 23	/
712	Eisenbahnbetriebspersonal	i w	36 /	- -	-	11	15 /	-	10 /	/
714	Berufskraftfahrer/-innen, Kutscher/-innen	i w	705 45	37 /	/	/	169 18	/	493 22	/
72	Berufe des Wasser- und Luftverkehrs	i w	36 /	/	/	/	23 /	/	10 /	/
73	Berufe des Nachrichtenverkehrs	i w	199 115	/	/	27	92 61	/	79 46	/
732	Dienstleistungsfachkräfte im Postbetrieb	i w	132 62	/	-	26	33 15	/	72 40	/
74	Lagerverwalter/-innen, Lager-, Transportarbeiter/-innen	i w	662 114	/	/	/	100 17	/	555 95	/
75	Berufe in der Unternehmenslei- tung, -beratung und -prüfung	i w	1 279 401	361 94	/	19	872 293	18 12	23 5	/
750	Unternehmer/-innen, Geschäfts- führer/-innen, a.n.g.	i w	530 119	235 62	/	/	286 54	-	/	-
751	Geschäftsbereichsleiter/-innen, Direktionsassistenten/Direk- tionsassistentinnen, a.n.g.	i w	297 85	7 /	/	6	278 80	/	5 /	-

1) Klassifizierung der Berufe, Ausgabe 1992 (siehe Band 1).



## Beruf und Ausbildung

## 12 Erwerbstätige im März 2004 nach Berufsgruppen, ausgewählten Berufsordnungen und Stellung im Beruf

1 000

Nr. der Sys- te- ma- tik <sup>1)</sup>	Berufsgruppe Berufsordnung (i = insgesamt, w = weiblich)	Erwerbs- tätige  Ins- gesamt	Stellung im Beruf						
			Selbst- ständige	Mit- helfende Familien- ange- hörige	Beamte/ Beamtinnen	Angestellte	darunter kfm./tech. Auszu- bildende	Arbeiter/ -innen	darunter gewerbl. Auszu- bildende
753	Wirtschaftsprüfer/-innen, Steuerberater/-innen und verwandte Berufe	i w	81 25	44 12	/ /	/ /	32 11	/ /	- -
76	Abgeordnete, administrativ entscheidende Berufstätige	i w	295 105	/ /	- -	214 75	76 29	/ /	/ /
77	Rechnungskaufleute, Informatiker/-innen	i w	998 442	74 13	8 7	10 /	859 385	25 /	48 34
772	Buchhalter/-innen	i w	267 206	10 8	7 6	/ /	249 191	/ /	/ -
78	Büroberufe, Kaufmännische Angestellte, a.n.g.	i w	3 666 2 646	42 19	80 73	270 121	3 208 2 393	150 100	66 39
787	Verwaltungsfachleute (mitt- lerer Dienst), a.n.g.	i w	823 539	/ /	/ /	232 102	586 434	24 16	/ /
788	Büro- und kaufmännische Sach- bearbeiter/-innen, a.n.g.	i w	410 301	/ /	/ /	19 10	376 282	/ /	9 5
79	Dienst-, Wachberufe	i w	343 73	20 /	/ /	/ /	144 34	/ /	176 34
80	Sicherheitsberufe, ander- weitig nicht genannt	i w	489 46	10 /	- -	427 32	38 11	/ /	14 /
801	Soldaten, Grenzschutz-, Polizeibedienstete	i w	409 38	- -	- -	397 31	12 7	/ /	/ -
81	Berufe im Rechts- und Voll- streckungswesen	i w	219 71	68 14	/ /	85 29	66 27	/ /	/ -
813	Rechtsvertreter/-innen, Rechtsberater/-innen	i w	138 43	68 14	/ /	11 /	59 25	/ /	- -
82	Publizistische, Übersetzungs-, Bibliotheks- und verwandte Berufe	i w	203 109	70 32	/ /	7 /	123 72	/ /	/ /
821	Publizisten/Publizistinnen	i w	123 53	47 20	/ /	/ -	75 33	/ /	/ /
83	Künstlerische und zuge- ordnete Berufe	i w	308 125	153 57	/ /	/ /	137 62	6 /	17 5
84	Ärzte/Ärztinnen, Apotheker/-innen	i w	398 162	199 61	/ /	11 /	184 97	/ -	/ -
841	Ärzte/Ärztinnen	i w	276 104	127 39	/ /	8 /	139 62	/ -	/ -
85	Übrige Gesundheitsdienstberufe	i w	1 553 1 353	83 57	11 10	/ /	1 375 1 214	75 70	82 71

1) Klassifizierung der Berufe, Ausgabe 1992 (siehe Band 1).

## Beruf und Ausbildung

## 12 Erwerbstätige im März 2004 nach Berufsgruppen, ausgewählten Berufsordnungen und Stellung im Beruf

1 000

Nr. der Sy- ste- ma- tik <sup>1)</sup>	Berufsgruppe Berufsordnung (i = insgesamt, w = weiblich)	Erwerbs- tätige  Ins- gesamt	Stellung im Beruf							
			Selbst- ständige	Mit- helfende Familien- ange- hörige	Beamte/ Beamtinnen	Angestellte	darunter kfm./tech. Auszu- bildende	Arbeiter/ -innen	darunter gewerbl. Auszu- bildende	
853	Krankenschwestern/-pfleger, Hebammen/Entbindungspfleger	i	631	8	/	/	592	25	29	22
		w	532	7	/	/	500	21	24	18
856	Arzt-, Zahnarzt-, Tier- arzthelfer/-innen	i	470	/	8	-	439	43	22	17
		w	463	/	7	-	434	42	21	17
86	Soziale Berufe	i	1 042	31	/	18	915	27	75	26
		w	863	24	/	9	764	24	64	21
861	Sozialarbeiter/-innen, Sozial- pädagogen/Sozialpädagoginnen	i	193	9	-	10	172	/	/	/
		w	128	7	-	5	114	/	/	/
863	Erzieher/-innen	i	347	/	/	/	333	12	10	7
		w	319	/	/	/	307	12	9	7
864	Altenpfleger/-innen	i	312	/	/	-	262	7	46	15
		w	269	/	/	-	226	6	40	12
87	Lehrer/-innen	i	1 039	104	/	656	274	/	/	/
		w	599	59	/	376	161	/	/	/
870	Lehrer/-innen ohne nähere Angabe	i	252	/	/	187	60	/	-	-
		w	164	/	/	119	42	/	-	-
871	Hochschullehrer/-innen und verwandte Berufe	i	90	13	-	40	36	-	/	-
		w	30	9	-	6	15	-	/	-
872	Gymnasiallehrer/-innen	i	147	/	-	130	17	-	-	-
		w	70	/	-	59	10	-	-	-
873	Grund-, Haupt-, Real-, Sonderschullehrer/-innen	i	288	/	-	240	47	/	/	/
		w	205	/	-	169	34	/	/	-
88	Geistes- und naturwissen- schaftliche Berufe, a.n.g.	i	289	39	/	14	233	/	/	/
		w	121	21	/	/	94	/	/	/
881	Wirtschaftswissenschaftler/ -innen, a.n.g.	i	106	9	/	/	93	/	/	/
		w	33	/	/	/	30	/	/	/
89	Berufe in der Seelsorge	i	63	/	/	15	43	/	/	/
		w	22	/	/	/	17	/	/	-
90	Berufe in der Körperpflege	i	271	101	/	-	93	6	73	23
		w	242	84	/	-	86	5	68	21
901	Friseure/Friseurinnen	i	206	52	/	-	79	5	72	23
		w	181	38	/	-	73	/	67	21
91	Hotel- und Gaststättenberufe	i	556	139	20	/	264	14	133	14
		w	347	51	15	-	182	11	98	10
911	Hoteliers, Gastwirte/Gastwir- tinnen, Hotel-, Gaststätten- geschäftsführer/-innen	i	165	132	8	/	22	/	/	/
		w	66	47	6	-	11	/	/	/
912	Restaurantfachleute, Stewards/Stewardessen	i	264	/	11	/	151	/	100	/
		w	190	/	8	-	106	/	74	/

1) Klassifizierung der Berufe, Ausgabe 1992 (siehe Band 1).

## Beruf und Ausbildung

## 12 Erwerbstätige im März 2004 nach Berufsgruppen, ausgewählten Berufsordnungen und Stellung im Beruf

1 000

Nr. der Sy- ste- ma- tik <sup>1)</sup>	Berufsgruppe Berufsordnung (i = insgesamt, w = weiblich)	Erwerbs- tätige  Ins- gesamt	Stellung im Beruf							
			Selbst- ständige	Mit- helfende Familien- ange- hörige	Beamte/ Beamtinnen	Angestellte	darunter kfm./tech. Auszu- bildende	Arbeiter/ -innen	darunter gewerbl. Auszu- bildende	
92	Haus- und ernährungs- wirtschaftliche Berufe	i	237	6	5	/	108	/	117	/
		w	226	/	5	/	103	/	113	/
93	Reinigungs- und Ent- sorgungsberufe	i	964	24	5	/	85	/	849	/
		w	805	10	/	-	70	-	721	/
934	Gebäudereiniger/-innen, Raumpfleger/-innen	i	728	14	/	-	59	/	652	/
		w	663	/	/	-	54	-	601	-
97	Mithelfende Familienangehörige außerhalb der Landwirtschaft, a.n.g.	i	17	-	17	-	/	-	-	-
		w	13	-	13	-	/	-	-	-
98	Arbeitskräfte mit (noch) nicht bestimmtem Beruf	i	56	/	/	-	34	24	21	18
		w	21	-	/	-	16	11	/	/
99	Arbeitskräfte ohne nähere Tätigkeitsangabe	i	413	72	7	17	156	/	161	/
		w	145	21	/	/	51	/	68	/
	Insgesamt	i	29 438	3 230	371	1 932	15 088	654	8 816	549
		w	13 073	917	285	696	8 426	363	2 750	174

1) Klassifizierung der Berufe, Ausgabe 1992 (siehe Band 1).

## Beruf und Ausbildung

## 13 Erwerbstätige im März 2004 nach Berufsgruppen, ausgewählten Berufsordnungen und Wirtschaftsunterbereichen

1 000

Nr. der Systematik <sup>1)</sup>	Berufsgruppe Berufsordnung (i = insgesamt, w = weiblich)	Erwerbstätige Insgesamt	Wirtschaftsunterbereich <sup>2)</sup>									
			Land- und Forstwirtschaft; Fischerei	Bergbau und Verarbeitendes Gewerbe	Energie- und Wasserversorgung	Baugewerbe	Handel und Gastgewerbe	Verkehr und Nachrichtenübermittlung	Kredit- und Versicherungsgewerbe	Grundstückswesen, Vermietung, wirtsch. Dienstleistung	Öffentliche Verwaltung u.ä.	Öffentl. und private Dienstleistungen (oh. öff. Verw.)
01	Landwirtschaftliche Berufe	i	374	367	/	/	/	/	/	/	/	/
		w	125	124	/	-	-	/	-	-	/	/
011	Landwirte/Landwirtinnen, Pflanzenschutz/-innen	i	257	255	/	/	/	/	-	/	/	/
		w	55	55	-	-	-	-	-	-	-	/
013	Landarbeitskräfte	i	34	31	/	-	/	/	/	-	-	/
		w	17	17	/	-	-	-	-	-	-	/
014	Mithelfende Familienangehörige in der Landwirtschaft, a.n.g.	i	62	62	/	-	-	/	-	-	-	-
		w	47	47	-	-	-	/	-	-	-	-
02	Tierwirtschaftliche Berufe	i	30	15	/	-	-	/	-	-	/	12
		w	15	7	/	-	-	/	-	-	/	7
023	Tier-, Pferde-, Fischwirte und -wirtinnen	i	16	13	/	-	-	/	-	-	-	/
		w	7	6	-	-	-	/	-	-	-	/
024	Tierpfleger/-innen und verwandte Berufe, a.n.g.	i	13	/	/	-	-	/	-	-	/	10
		w	8	/	/	-	-	/	-	-	/	6
03	Verwaltungs-, Beratungs- und technische Fachkräfte in der Land- und Tierwirtschaft	i	15	6	/	-	/	/	-	/	/	/
		w	/	/	/	-	-	-	-	-	/	/
031	Verwalter/-innen in der Land- und Tierwirtschaft	i	/	/	-	-	-	/	-	-	-	/
		w	/	-	-	-	-	-	-	-	-	-
032	Land- und Tierwirtschaftsberater/-innen, Agraringenieure/-ingenieurinnen, Agrartechniker/-innen	i	14	6	/	-	/	/	-	/	/	/
		w	/	/	/	-	-	-	-	-	/	/
05	Gartenbauberufe	i	277	166	/	/	/	52	/	/	7	30
		w	100	45	/	-	/	44	-	/	/	/
051	Gärtner, Gartenarbeiter	i	195	142	/	/	/	/	/	/	/	28
		w	38	30	/	-	/	/	-	/	/	/
052	Ingenieure, Ingenieurinnen Techniker/-innen in Gartenbau und Landespflege	i	18	8	-	-	-	/	/	/	5	/
		w	/	/	-	-	-	/	-	-	/	/
06	Forst-, Jagdberufe	i	33	18	/	/	-	/	/	/	/	12
		w	/	/	-	-	-	-	-	-	/	/
062	Forstwirte/Forstwirtinnen (Waldarbeiter/-innen)	i	16	10	/	-	-	-	-	-	/	6
		w	/	/	-	-	-	-	-	-	-	/
07	Bergleute	i	44	/	36	/	/	/	/	-	/	/
		w	/	-	/	-	-	-	-	-	-	-

1) Klassifizierung der Berufe, Ausgabe 1992 (siehe Band 1).

2) Klassifikation der Wirtschaftszweige, Ausgabe 2003 (WZ 2003), Tiefengliederung für den Mikrozensus (siehe Band 1).

## Beruf und Ausbildung

## 13 Erwerbstätige im März 2004 nach Berufsgruppen, ausgewählten Berufsordnungen und Wirtschaftsunterbereichen

1 000

Nr. der Systematik <sup>1)</sup>	Berufsgruppe Berufsordnung (i = insgesamt, w = weiblich)	Erwerbstätige  Ins-gesamt	Wirtschaftsunterbereich <sup>2)</sup>										
			Land- und Forstwirtschaft; Fischerei	Bergbau und Verarbeitendes Gewerbe	Energie- und Wasserversorgung	Baugewerbe	Handel und Gastgewerbe	Verkehr und Nachrichtenübermittlung	Kredit- und Versicherungsgewerbe	Grundstückswesen, Vermietung, wirtsch. Dienstleistung	Öffentliche Verwaltung u.ä.	Öffentl. und private Dienstleistungen (oh.öff. Verw.)	
08	Mineralgewinner/-innen, Mineralaufbereiter/-innen	i	10	-	8	/	/	/	/	-	-	-	/
		w	/	-	/	-	-	/	-	-	-	-	/
10	Steinbearbeiter/-innen	i	22	/	18	-	/	/	-	-	-	-	/
		w	/	-	/	-	/	/	-	-	-	-	-
11	Baustoffhersteller/-innen	i	/	-	/	-	/	/	-	-	-	-	-
		w	/	-	/	-	-	-	-	-	-	-	-
12	Keramiker/-innen	i	15	-	14	-	/	/	-	-	-	-	/
		w	5	-	/	-	-	/	-	-	-	-	/
13	Berufe in der Glasherstellung und -bearbeitung	i	17	-	15	-	/	/	-	-	/	-	/
		w	/	-	/	-	/	/	-	-	-	-	-
131	Glaserhersteller/-innen	i	8	-	7	-	/	/	-	-	/	-	/
		w	/	-	/	-	/	-	-	-	-	-	-
14	Chemieberufe	i	137	/	122	/	/	5	/	-	/	/	/
		w	26	/	20	/	-	/	-	-	/	/	/
141	Chemiebetriebswerker/-innen	i	111	-	104	/	/	/	/	-	/	-	/
		w	14	-	13	/	-	/	-	-	/	-	/
15	Kunststoffberufe	i	53	-	50	/	/	/	-	-	/	-	/
		w	12	-	11	-	/	/	-	-	/	-	/
152	Kunststoff-Formgeber/-innen	i	29	-	28	/	/	/	-	-	/	-	/
		w	6	-	5	-	/	-	-	-	/	-	/
16	Papierherstellungs-, Papierverarbeitungsberufe	i	30	-	28	-	/	/	/	-	/	-	/
		w	/	-	/	-	-	-	/	-	/	-	/
161	Papiermacher/-innen	i	17	-	16	-	-	/	-	-	/	-	/
		w	/	-	/	-	-	-	-	-	-	-	-
17	Druck- und Druckweiterverarbeitungsberufe	i	137	-	125	-	-	/	/	/	/	/	/
		w	35	-	30	-	-	/	/	/	/	/	/
174	Drucker/-innen (Hoch-, Flach-, Tiefdruck)	i	60	-	57	-	-	/	-	-	/	/	/
		w	5	-	5	-	-	-	-	-	/	-	/
18	Berufe in der Holzbearbeitung, Holz- und Flechtwarenerstellung	i	25	/	20	-	/	/	-	-	/	/	/
		w	/	-	/	-	-	/	-	-	-	-	/
181	Holzbearbeitungsmechaniker/-innen	i	20	/	16	-	/	/	-	-	/	/	/
		w	/	-	/	-	-	/	-	-	-	-	-
19	Berufe in der Hütten- und Halbzeugindustrie	i	34	-	31	-	/	/	/	-	/	/	/
		w	/	-	/	-	/	-	-	-	-	-	-

1) Klassifizierung der Berufe, Ausgabe 1992 (siehe Band 1).

2) Klassifikation der Wirtschaftszweige, Ausgabe 2003 (WZ 2003), Tiefengliederung für den Mikrozensus (siehe Band 1).

## Beruf und Ausbildung

## 13 Erwerbstätige im März 2004 nach Berufsgruppen, ausgewählten Berufsordnungen und Wirtschaftsunterbereichen

1 000

Nr. der Systematik <sup>1)</sup>	Berufsgruppe Berufsordnung (i = insgesamt, w = weiblich)	Erwerbstätige  Ins- gesamt	Wirtschaftsunterbereich <sup>2)</sup>										
			Land- und Forstwirtschaft; Fischerei	Bergbau und Verarbeitendes Gewerbe	Energie- und Wasserversorgung	Baugewerbe	Handel und Gastgewerbe	Verkehr und Nachrichtenübermittlung	Kredit- und Versicherungsgewerbe	Grundstückswesen, Vermietung, wirtsch. Dienstleistung	Öffentliche Verwaltung u.ä.	Öffentl. und private Dienstleistungen (oh.öff. Verw.)	
191	Verfahrensmechaniker/-innen (Metallerzeugung)	i w	22 /	- /	20 /	- -	/	/	/	- -	- -	/	/
20	Gießereiberufe	i w	42 /	- /	38 /	- -	/	/	- -	- -	/	/	- -
21	Berufe in der spanlosen Metallverformung	i w	21 7	- -	20 7	/	/	/	- -	- -	/	-	/
212	Drahtverformer/-innen, Drahtverarbeiter/-innen	i w	8 /	- /	8 /	- -	- -	- -	- -	- -	/	-	/
22	Berufe in der spanenden Metallverformung	i w	184 8	/	173 7	/	/	/	/	- -	/	/	/
221	Dreher/-innen	i w	89 /	/	85 /	/	/	/	/	- -	/	/	/
225	Metallschleifer/-innen	i w	29 /	- /	27 /	- -	/	/	- -	- -	/	/	/
23	Berufe in der Metalloberflächenveredlung und Metallvergütung	i w	24 /	- /	23 /	- -	/	/	- -	- -	- -	-	/
234	Galvaniseure, Galvaniseurinnen Metallfärber/-innen	i w	12 /	- /	12 /	- -	/	-	- -	- -	- -	-	/
24	Metallverbindungsberufe	i w	77 10	/	64 10	/	6	/	/	- -	/	/	/
241	Schweißer/-innen, Brennschneider/-innen	i w	68 /	/	56 /	/	6	/	/	- -	/	/	/
25	Metall- und Anlagenbauberufe	i w	327 7	/	254 6	7	35	7	7	/	/	5	6
254	Konstruktionsmechaniker/-innen (Ausrüstungstechnik) und zugehörige Metallbauer/-innen	i w	247 /	/	192 /	/	24	6	7	/	/	/	6
256	Metallbauer/-innen (Metallgestaltung) und Schmiede/Schmiedinnen (Handwerk)	i w	12 /	- /	11 /	- -	/	/	- -	- -	- -	-	-
26	Blechkonstruktions- und Installationsberufe	i w	395 49	/	147 41	11	197	13	/	/	5	6	13
264	Anlagenmechaniker/-innen (Versorgungstechnik)	i w	11 /	- /	/	/	/	/	- -	- -	- -	/	/
268	Zentralheizungs-, Lüftungsbauer und -bauerinnen	i w	93 /	- /	/	/	83	/	/	/	/	/	/

1) Klassifizierung der Berufe, Ausgabe 1992 (siehe Band 1).

2) Klassifikation der Wirtschaftszweige, Ausgabe 2003 (WZ 2003), Tiefengliederung für den Mikrozensus (siehe Band 1).

## Beruf und Ausbildung

## 13 Erwerbstätige im März 2004 nach Berufsgruppen, ausgewählten Berufsordnungen und Wirtschaftsunterbereichen

1 000

Nr. der Systematik 1)	Berufsgruppe Berufsordnung (i = insgesamt, w = weiblich)	Erwerbstätige  Insgesamt	Wirtschaftsunterbereich 2)									
			Land- und Forstwirtschaft; Fischerei	Bergbau und Verarbeitendes Gewerbe	Energie- und Wasserversorgung	Baugewerbe	Handel und Gastgewerbe	Verkehr und Nachrichtenübermittlung	Kredit- und Versicherungsgewerbe	Grundstückswesen, Vermietung, wirtsch. Dienstleistung	Öffentliche Verwaltung u.ä.	Öffentl. und private Dienstleistungen (oh.öff. Verw.)
269	Installations- und Montageberufe, a.n.g.	i w	182 47	/ -	115 40	/ -	37 /	9 /	/ -	- /	/ -	10 /
27	Maschinenbau- und -wartungsberufe	i w	426 15	/ -	355 14	5 -	11 /	25 /	8 -	/ -	6 /	9 /
270	Industriemechaniker/-innen o.n.F., Mechaniker/-innen o.n.A.	i w	187 6	/ -	156 6	/ -	/ -	14 /	/ -	/ -	/ -	/ -
273	Industriemechaniker/-innen (Maschinen- und Systemtechnik), Maschinenbaumechaniker/-innen	i w	162 /	/ -	139 /	/ -	5 -	6 /	/ -	- -	/ -	/ -
28	Fahr-, Flugzeugbau- und -wartungsberufe	i w	382 9	/ -	116 /	/ -	/ -	232 /	11 -	- -	/ -	10 /
281	Kraftfahrzeug-, Zweiradmechaniker/-innen	i w	304 6	/ -	63 /	/ -	/ -	218 /	6 -	- -	/ -	8 /
29	Werkzeug- und Formenbauberufe	i w	127 /	- -	121 /	/ -	/ -	/ -	/ -	- -	/ -	/ -
290	Werkzeugmechaniker/-innen, Werkzeugmacher/-innen o.n.F.	i w	105 /	- -	100 /	/ -	/ -	/ -	/ -	- -	/ -	/ -
30	Feinwerktechnische und verwandte Berufe	i w	177 65	- -	108 33	/ -	/ -	48 25	/ -	/ -	/ -	18 7
300	Industriemechaniker/-innen (Geräte- und Feinwerktechnik), Feinmechaniker/-innen	i w	41 /	- -	33 /	/ -	/ -	/ -	/ -	- -	/ -	/ -
31	Elektroberufe	i w	604 31	/ -	244 18	45 /	144 /	70 /	42 /	/ -	22 /	17 /
316	Elektromechaniker/-innen, Industrieelektroniker/-innen	i w	128 7	- -	76 6	8 /	18 /	13 /	/ -	- -	/ -	/ -
32	Montierer/-innen und Metallberufe, a.n.g.	i w	171 75	- -	146 64	/ -	/ -	/ -	/ -	- -	/ -	15 7
323	Metallarbeiter/-innen o.n.A.	i w	80 15	- -	74 13	/ -	/ -	/ -	/ -	- -	/ -	/ -
33	Spinnberufe	i w	6 /	/ -	6 /	- -	/ -	- -	- -	- -	- -	- -
34	Berufe in der Textilherstellung	i w	13 /	- -	11 /	- -	- -	/ -	- -	- -	- -	/ -
35	Berufe in der Textilverarbeitung	i w	90 79	- -	60 52	- -	/ -	17 15	/ -	- -	/ -	9 8

1) Klassifizierung der Berufe, Ausgabe 1992 (siehe Band 1).

2) Klassifikation der Wirtschaftszweige, Ausgabe 2003 (WZ 2003), Tiefengliederung für den Mikrozensus (siehe Band 1).

## Beruf und Ausbildung

## 13 Erwerbstätige im März 2004 nach Berufsgruppen, ausgewählten Berufsordnungen und Wirtschaftsunterbereichen

1 000

Nr. der Systematik <sup>1)</sup>	Berufsgruppe Berufsordnung (i = insgesamt, w = weiblich)	Erwerbstätige  Ins- gesamt	Wirtschaftsunterbereich <sup>2)</sup>										
			Land- und Forstwirtschaft; Fischerei	Bergbau und Verarbeitendes Gewerbe	Energie- und Wasserversorgung	Baugewerbe	Handel und Gastgewerbe	Verkehr und Nachrichtenübermittlung	Kredit- und Versicherungsgewerbe	Grundstückswesen, Vermietung, wirtsch. Dienstleistung	Öffentliche Verwaltung u.ä.	Öffentl. und private Dienstleistungen (oh.öff. Verw.)	
351	Oberbekleidungsschneider/-innen	i	42	-	25	-	/	11	-	-	/	/	/
		w	36	-	21	-	/	10	-	-	/	/	/
358	Textilnäher/-innen, a.n.g.	i	34	-	24	-	/	/	-	-	/	/	/
		w	32	-	23	-	/	/	-	-	/	/	/
36	Textilveredler/-innen	i	/	-	/	-	-	-	-	-	-	-	/
		w	/	-	/	-	-	-	-	-	-	-	/
37	Berufe in der Lederherstellung, Leder- und Fellverarbeitung	i	26	-	18	-	/	7	/	/	/	/	/
		w	8	-	7	-	-	/	-	-	-	-	/
372	Schuhmacher/-innen (Handwerk)	i	13	-	7	-	-	6	-	-	-	/	/
		w	/	-	/	-	-	/	-	-	-	-	/
39	Berufe in der Back-, Konditor-, Süßwarenherstellung	i	122	-	94	-	-	26	/	-	-	/	/
		w	30	-	24	-	-	5	/	-	-	/	/
391	Bäcker/-innen	i	95	-	76	-	-	17	-	-	-	-	/
		w	18	-	16	-	-	/	-	-	-	-	/
40	Fleischer/-innen	i	92	/	71	-	-	20	/	-	/	/	/
		w	8	-	6	-	-	/	-	-	-	-	-
41	Köche/Köchinnen	i	392	/	17	/	/	245	/	/	/	13	109
		w	224	-	13	/	/	109	/	/	/	10	87
42	Berufe in der Getränke-, Genußmittelherstellung	i	19	/	16	-	-	/	-	-	/	-	/
		w	/	-	/	-	-	/	-	-	/	-	-
421	Brauer/-innen und Mälzer/-innen	i	9	/	9	-	-	-	-	-	/	-	-
		w	/	-	/	-	-	-	-	-	/	-	-
43	Übrige Ernährungsberufe	i	29	/	22	-	-	5	/	-	/	-	/
		w	11	/	7	-	-	/	-	-	/	-	/
44	Hochbauberufe	i	224	/	10	/	205	/	/	-	/	/	/
		w	/	-	/	-	/	/	-	-	/	-	-
441	Maurer/-innen, Feuerungs- und Schornsteinbauer/-innen	i	157	/	/	/	147	/	/	-	/	/	/
		w	/	-	/	-	/	-	-	-	-	-	-
46	Tiefbauberufe	i	94	/	/	/	71	/	/	-	/	7	/
		w	/	-	-	-	/	-	-	-	-	/	/
461	Straßenbauer/-innen	i	46	/	/	-	40	-	-	-	-	/	/
		w	/	-	-	-	/	-	-	-	-	-	/
47	Bauhilfsarbeiter/-innen	i	61	/	/	/	36	/	/	-	/	16	/
		w	/	-	/	-	/	/	-	-	/	/	/
48	Ausbauberufe	i	237	/	15	/	214	/	-	-	/	/	/
		w	/	-	/	-	/	/	-	-	-	-	/

1) Klassifizierung der Berufe, Ausgabe 1992 (siehe Band 1).

2) Klassifikation der Wirtschaftszweige, Ausgabe 2003 (WZ 2003), Tiefengliederung für den Mikrozensus (siehe Band 1).



## Beruf und Ausbildung

## 13 Erwerbstätige im März 2004 nach Berufsgruppen, ausgewählten Berufsordnungen und Wirtschaftsunterbereichen

1 000

Nr. der Sys- tema- tik <sup>1)</sup>	Berufsgruppe Berufsordnung (i = insgesamt, w = weiblich)	Erwerbs- tätige  Ins- gesamt	Wirtschaftsunterbereich <sup>2)</sup>										
			Land- und Forst- wirt- schaft; Fische- rei	Berg- bau und Ver- arbei- tendes Gewer- be	Energie- und Wasser- ver- sor- gung	Bau- gewer- be	Handel und Gast- gewer- be	Verkehr und Nach- richten- über- mitt- lung	Kredit- und Ver- siche- rungs- gewer- be	Grund- stücks- wesen, Vermie- tung, wirtsch. Dienst- lei- stung	Öffent- liche Ver- wal- tung u.ä.	Öffentl. und private Dienst- lei- stungen (oh.öff. Verw.)	
487	Zimmerer	i	59	/	/	-	52	/	-	-	/	/	/
		w	/	-	/	-	/	-	-	-	-	-	/
488	Dachdecker/-innen	i	55	-	/	/	54	-	-	-	/	/	-
		w	/	-	-	-	/	-	-	-	-	-	-
49	Raumausstatter/-innen, Polsterer/Polsterinnen	i	50	-	14	-	25	7	/	-	/	/	/
		w	13	-	/	-	/	/	/	-	/	-	/
50	Berufe in der Holz- und Kunststoffverarbeitung	i	264	/	173	/	53	16	/	/	/	/	13
		w	12	-	8	-	/	/	-	-	/	-	/
501	Tischler/-innen	i	231	/	147	/	50	14	/	-	/	/	11
		w	8	-	6	-	/	/	-	-	-	-	/
51	Maler/-innen, Lackierer/-innen und verwandte Berufe	i	227	/	45	/	142	26	/	/	/	/	6
		w	12	-	/	-	7	/	-	-	-	/	/
511	Maler/-innen und Lackierer/ -innen (Ausbau)	i	103	-	5	/	89	/	/	-	/	/	/
		w	/	-	/	-	/	-	-	-	-	/	/
52	Warenprüfer/-innen, Versand- fertigmacher/-innen	i	391	/	236	/	/	94	16	/	13	/	22
		w	199	/	118	/	/	53	6	/	6	/	12
53	Hilfsarbeiter/-innen ohne nähere Tätigkeitsangabe	i	460	/	310	/	11	30	8	/	19	11	67
		w	172	/	116	/	/	14	/	/	6	/	29
54	Maschinen-, Anlagenführer und -führerinnen, a.n.g.	i	307	/	223	10	47	8	/	/	/	/	6
		w	39	/	35	/	/	/	/	-	/	-	/
55	Maschineneinrichter/ -innen, a.n.g.	i	59	-	56	/	/	/	/	-	/	/	/
		w	/	-	/	-	/	/	/	-	-	-	-
60	Ingenieure/Ingenieurinnen, a.n.g.	i	777	/	358	15	92	22	28	6	174	55	27
		w	75	/	19	/	10	/	/	/	25	11	/
603	Bauingenieure/Bau- ingenieurinnen	i	96	/	/	/	45	/	/	/	23	17	/
		w	10	-	/	/	/	/	/	/	/	/	/
609	Architekten/Architektinnen Raumplaner/-innen, a.n.g.	i	99	-	/	/	20	/	/	/	58	12	/
		w	27	-	/	-	/	/	/	/	16	/	/
61	Chemiker/-innen, Physiker/ -innen, Mathematiker/-innen	i	86	-	44	/	/	/	/	/	19	/	12
		w	16	-	7	/	/	-	/	/	/	/	/
62	Techniker/-innen, a.n.g.	i	785	/	416	21	58	53	40	6	88	55	47
		w	87	/	37	/	/	6	/	/	14	9	11
63	Technische Sonderfachkräfte	i	103	/	65	/	/	/	/	/	18	/	11
		w	56	/	33	/	/	/	/	-	11	/	8
633	Chemielaboranten/Chemie- laborantinnen	i	70	/	50	/	/	/	/	/	8	/	7
		w	39	-	27	/	/	/	/	-	/	/	/

1) Klassifizierung der Berufe, Ausgabe 1992 (siehe Band 1).

2) Klassifikation der Wirtschaftszweige, Ausgabe 2003 (WZ 2003), Tiefengliederung für den Mikrozensus (siehe Band 1).

## Beruf und Ausbildung

## 13 Erwerbstätige im März 2004 nach Berufsgruppen, ausgewählten Berufsordnungen und Wirtschaftsunterbereichen

1 000

Nr. der Systematik 1)	Berufsgruppe Berufsordnung (i = insgesamt, w = weiblich)	Erwerbstätige  Insgesamt	Wirtschaftsunterbereich 2)										
			Land- und Forstwirtschaft; Fischerei	Bergbau und Verarbeitendes Gewerbe	Energie- und Wasserversorgung	Baugewerbe	Handel und Gastgewerbe	Verkehr und Nachrichtenübermittlung	Kredit- und Versicherungsgewerbe	Grundstückswesen, Vermietung, wirtsch. Dienstleistung	Öffentliche Verwaltung u.ä.	Öffentl. und private Dienstleistungen (oh.öff. Verw.)	
64	Technische Zeichner/-innen und verwandte Berufe	i	99	-	41	/	18	/	/	/	26	8	/
		w	56	-	22	/	10	/	/	/	16	/	/
641	Technische Zeichner/-innen	i	63	-	38	/	7	/	/	/	10	/	/
		w	35	-	21	/	/	/	-	/	6	/	/
65	Industrie-, Werk-, Ausbildungsmeister und -meisterinnen	i	138	/	94	/	/	8	8	/	/	/	12
		w	9	-	/	/	/	/	/	-	/	/	/
651	Industrie-, Werkmeister und -meisterinnen	i	113	/	86	/	/	7	6	/	/	/	/
		w	/	-	/	/	/	/	/	-	-	-	/
66	Verkaufspersonal	i	1 264	/	195	/	/	1 030	6	/	10	/	13
		w	1 010	/	176	/	/	807	/	/	5	/	11
660	Verkäufer/-innen o.n.A.	i	530	/	43	/	/	465	/	/	6	/	9
		w	436	/	38	-	/	381	/	/	/	/	8
661	Nahrungs-, Genußmittelverkäufer/-innen o.n.A.	i	390	/	137	/	-	249	-	/	/	/	/
		w	343	/	133	/	-	207	-	/	-	-	/
662	Sonstige Fachverkäufer/-innen	i	328	/	12	/	/	306	/	/	/	/	/
		w	229	/	5	-	/	217	/	/	/	/	/
67	Groß- und Einzelhandelskaufleute, Ein- und Verkaufsfachleute	i	923	/	118	/	17	710	13	7	32	/	18
		w	428	/	51	/	6	334	6	/	15	/	9
672	Einzelhandelskaufleute ohne Fachbereichsangabe, ambulante Händler/-innen	i	277	/	10	-	/	255	/	/	/	/	/
		w	161	/	6	-	/	148	/	/	/	/	/
68	Warenkaufleute, a.n.g., Vertreter/-innen	i	264	/	82	/	/	130	5	10	20	/	10
		w	91	-	30	-	/	49	/	/	/	/	/
687	Handelsvertreter/-innen, Vertriebsbeauftragte	i	79	/	15	/	/	42	/	6	9	-	/
		w	15	-	/	-	-	9	/	/	/	-	/
689	Andere Vertreter/-innen, Handlungsreisende	i	107	/	37	/	/	46	/	/	9	/	/
		w	26	-	9	-	/	11	/	/	/	/	/
69	Bank-, Bausparkassen-, Versicherungsfachleute	i	782	-	/	-	/	/	/	752	10	13	/
		w	379	-	/	-	/	/	/	366	/	8	/
691	Bankfachleute	i	517	-	/	-	/	/	/	504	8	/	/
		w	275	-	/	-	/	/	/	270	/	/	/
695	Versicherungsfachleute ( nicht gesetzliche Sozialversicherung)	i	258	-	/	-	-	/	/	241	/	12	/
		w	102	-	/	-	-	/	/	93	/	7	/
70	Andere Dienstleistungskaufleute und zugehörige Berufe	i	410	/	31	/	/	26	173	22	119	6	28
		w	188	/	13	/	/	12	88	/	51	/	16
71	Berufe des Landverkehrs	i	834	/	91	/	34	97	486	/	13	42	59
		w	55	/	/	/	/	5	37	-	/	/	7

1) Klassifizierung der Berufe, Ausgabe 1992 (siehe Band 1).

2) Klassifikation der Wirtschaftszweige, Ausgabe 2003 (WZ 2003), Tiefengliederung für den Mikrozensus (siehe Band 1).

## Beruf und Ausbildung

### 13 Erwerbstätige im März 2004 nach Berufsgruppen, ausgewählten Berufsordnungen und Wirtschaftsunterbereichen

1 000

Nr. der Systematik <sup>1)</sup>	Berufsgruppe Berufsordnung (i = insgesamt, w = weiblich)	Erwerbstätige Insgesamt	Wirtschaftsunterbereich <sup>2)</sup>									
			Land- und Forstwirtschaft; Fischerei	Bergbau und Verarbeitendes Gewerbe	Energie- und Wasserversorgung	Baugewerbe	Handel und Gastgewerbe	Verkehr und Nachrichtenübermittlung	Kredit- und Versicherungsgewerbe	Grundstückswesen, Vermietung, wirtsch. Dienstleistung	Öffentliche Verwaltung u.ä.	Öffentl. und private Dienstleistungen (oh.öf. Verw.)
712	Eisenbahnbetriebspersonal	i	36	-	/	-	/	-	33	-	/	/
		w	/	-	-	-	/	-	/	-	/	/
714	Berufskraftfahrer/-innen, Kutscher/-innen	i	705	/	86	/	30	94	392	/	12	24
		w	45	/	/	/	/	/	29	-	/	6
72	Berufe des Wasser- und Luftverkehrs	i	36	/	/	-	-	-	32	/	/	/
		w	/	-	-	-	-	-	/	-	-	-
73	Berufe des Nachrichtenverkehrs	i	199	/	8	/	/	9	133	7	24	6
		w	115	/	7	/	/	8	66	5	17	8
732	Dienstleistungsfachkräfte im Postbetrieb	i	132	-	/	/	/	/	124	/	/	/
		w	62	-	-	-	-	/	60	/	/	/
74	Lagerverwalter/-innen, Lager-, Transportarbeiter/-innen	i	662	/	295	/	13	180	98	/	26	21
		w	114	/	57	/	/	31	14	/	/	6
75	Berufe in der Unternehmensleitung, -beratung und -prüfung	i	1 279	5	323	15	60	219	62	52	406	29
		w	401	/	62	/	9	67	16	14	172	10
750	Unternehmer/-innen, Geschäftsführer/-innen, a.n.g.	i	530	/	139	6	51	133	28	15	91	7
		w	119	/	19	/	6	38	6	/	21	/
751	Geschäftsbereichsleiter/-innen, Direktionsassistenten/Direktionsassistentinnen, a.n.g.	i	297	/	112	5	7	64	19	15	38	9
		w	85	/	22	/	/	19	6	/	16	/
753	Wirtschaftsprüfer/-innen, Steuerberater/-innen und verwandte Berufe	i	81	-	/	-	/	/	/	/	69	7
		w	25	-	/	-	-	-	/	/	22	/
76	Abgeordnete, administrativ entscheidende Berufstätige	i	295	/	11	/	/	/	18	6	8	219
		w	105	/	/	/	/	/	/	/	/	80
77	Rechnungskaufleute, Informatiker/-innen	i	998	/	195	12	23	223	46	61	334	34
		w	442	/	69	/	14	175	18	19	92	10
772	Buchhalter/-innen	i	267	/	63	/	17	56	13	11	63	8
		w	206	/	47	/	13	45	10	8	51	5
78	Büroberufe, Kaufmännische Angestellte, a.n.g.	i	3 666	15	768	47	174	541	227	153	458	791
		w	2 646	13	523	28	141	378	129	117	376	533
787	Verwaltungsfachleute (mittlerer Dienst), a.n.g.	i	823	/	/	/	/	/	75	18	15	589
		w	539	/	/	/	/	/	32	11	9	384
788	Büro- und kaufmännische Sachbearbeiter/-innen, a.n.g.	i	410	/	102	8	9	55	29	33	49	73
		w	301	/	71	/	7	43	19	25	37	51
79	Dienst-, Wachberufe	i	343	/	23	/	9	21	9	/	107	38
		w	73	-	/	/	/	/	/	/	22	6

1) Klassifizierung der Berufe, Ausgabe 1992 (siehe Band 1).

2) Klassifikation der Wirtschaftszweige, Ausgabe 2003 (WZ 2003), Tiefengliederung für den Mikrozensus (siehe Band 1).

## Beruf und Ausbildung

## 13 Erwerbstätige im März 2004 nach Berufsgruppen, ausgewählten Berufsordnungen und Wirtschaftsunterbereichen

1 000

Nr. der Systematik <sup>1)</sup>	Berufsgruppe Berufsordnung (i = insgesamt, w = weiblich)	Erwerbstätige  Insgesamt	Wirtschaftsunterbereich <sup>2)</sup>										
			Land- und Forstwirtschaft; Fischerei	Bergbau und Verarbeitendes Gewerbe	Energie- und Wasserversorgung	Baugewerbe	Handel und Gastgewerbe	Verkehr und Nachrichtenübermittlung	Kredit- und Versicherungsgewerbe	Grundstückswesen, Vermietung, wirtsch. Dienstleistung	Öffentliche Verwaltung u.ä.	Öffentl. und private Dienstleistungen (oh.öff. Verw.)	
80	Sicherheitsberufe, anderweitig nicht genannt	i w	489 46	- -	7 /	/ -	/ /	/ /	/ /	- -	17 /	446 40	12 /
801	Soldaten, Grenzschutz-, Polizeibedienstete	i w	409 38	- -	- -	- -	- -	- -	/ /	- -	/ -	407 38	/ -
81	Berufe im Rechts- und Vollstreckungswesen	i w	219 71	- -	/ /	/ -	/ /	/ /	/ /	7 /	92 23	103 38	9 /
813	Rechtsvertreter/-innen, Rechtsberater/-innen	i w	138 43	- -	/ /	/ -	/ /	/ /	/ /	7 /	90 22	25 11	9 /
82	Publizistische, Übersetzungs-, Bibliotheks- und verwandte Berufe	i w	203 109	/ /	53 25	/ -	/ /	/ /	/ /	/ /	31 19	13 8	99 53
821	Publizisten/Publizistinnen	i w	123 53	- -	47 20	/ -	- -	/ /	/ /	/ /	7 /	/ /	64 27
83	Künstlerische und zugeordnete Berufe	i w	308 125	/ -	38 16	/ -	/ /	20 13	/ /	/ -	99 41	/ /	143 52
84	Ärzte/Ärztinnen, Apotheker/-innen	i w	398 162	- -	/ /	- -	- -	48 30	/ -	/ /	/ /	8 /	336 127
841	Ärzte/Ärztinnen	i w	276 104	- -	/ /	- -	- -	- -	/ -	/ /	/ /	6 /	267 101
85	Übrige Gesundheitsdienstberufe	i w	1 553 1 353	- -	10 8	/ /	/ /	48 47	- -	/ /	6 6	13 10	1 475 1 282
853	Krankenschwestern/-pfleger, Hebammen/Entbindungspfleger	i w	631 532	- -	/ /	- -	- -	/ /	- -	/ -	/ /	/ /	627 530
856	Arzt-, Zahnarzt-, Tierärzthelfer/-innen	i w	470 463	- -	/ /	/ /	- -	/ /	- -	- -	/ /	/ /	465 458
86	Soziale Berufe	i w	1 042 863	/ -	/ /	- -	/ -	/ /	/ /	/ /	6 /	68 46	959 808
861	Sozialarbeiter/-innen, Sozialpädagogen/Sozialpädagoginnen	i w	193 128	/ -	/ /	- -	/ -	/ /	/ /	/ /	/ /	38 25	151 101
863	Erzieher/-innen	i w	347 319	- -	/ /	- -	- -	/ /	/ /	- -	/ /	11 10	334 308
864	Altenpfleger/-innen	i w	312 269	- -	/ -	- -	- -	/ /	- -	- -	/ /	/ /	310 267
87	Lehrer/-innen	i w	1 039 599	/ /	6 /	- -	/ -	/ /	/ /	/ /	9 /	20 10	995 579
870	Lehrer/-innen ohne nähere Angabe	i w	252 164	- -	- -	- -	- -	/ /	/ -	/ /	- -	6 /	246 159

1) Klassifizierung der Berufe, Ausgabe 1992 (siehe Band 1).

2) Klassifikation der Wirtschaftszweige, Ausgabe 2003 (WZ 2003), Tiefengliederung für den Mikrozensus (siehe Band 1).

## Beruf und Ausbildung

## 13 Erwerbstätige im März 2004 nach Berufsgruppen, ausgewählten Berufsordnungen und Wirtschaftsunterbereichen

1 000

Nr. der Systematik <sup>1)</sup>	Berufsgruppe Berufsordnung (i = insgesamt, w = weiblich)	Erwerbstätige Insgesamt	Wirtschaftsunterbereich <sup>2)</sup>									
			Land- und Forstwirtschaft; Fischerei	Bergbau und Verarbeitendes Gewerbe	Energie- und Wasserversorgung	Baugewerbe	Handel und Gastgewerbe	Verkehr und Nachrichtenübermittlung	Kredit- und Versicherungsgewerbe	Grundstücks-wesen, Vermietung, wirtsch. Dienstleistung	Öffentliche Verwaltung u.ä.	Öffentl. und private Dienstleistungen (oh.öf. Verw.)
871	Hochschullehrer/-innen und verwandte Berufe	i 90 w 30	- / - /	- / - /	- -	- -	/ /	- -	/ /	/ /	/ /	84 28
872	Gymnasiallehrer/-innen	i 147 w 70	- -	- -	- -	- -	- -	- -	- -	/ -	/ /	144 68
873	Grund-, Haupt-, Real-, Sonderschullehrer/-innen	i 288 w 205	- / - /	- -	- -	- -	- -	- -	- -	- -	/ /	286 203
88	Geistes- und naturwissenschaftliche Berufe, a.n.g.	i 289 w 121	/ /	46 14	/ /	/ /	13 /	8 /	15 /	63 23	17 8	121 63
881	Wirtschaftswissenschaftler/-innen, a.n.g.	i 106 w 33	/ /	35 11	/ /	/ /	12 /	7 /	12 /	21 7	5 /	8 /
89	Berufe in der Seelsorge	i 63 w 22	- -	- -	- -	- -	/ /	- -	- -	- -	/ /	62 22
90	Berufe in der Körperpflege	i 271 w 242	/ /	/ /	- -	- -	7 7	- -	- -	- -	- -	263 234
901	Friseure/Friseurinnen	i 206 w 181	/ /	/ /	- -	- -	/ /	- -	- -	- -	- -	205 179
91	Hotel- und Gaststättenberufe	i 556 w 347	/ /	6 /	/ /	/ /	499 302	20 15	/ /	/ /	/ /	23 19
911	Hoteliers, Gastwirte/Gastwirtinnen, Hotel-, Gaststätten-geschäftsführer/-innen	i 165 w 66	- / - /	- /	- -	/ /	160 63	/ /	- -	/ /	/ /	/ /
912	Restaurantfachleute, Stewards/Stewardessen	i 264 w 190	- / - /	/ /	/ /	- -	226 158	19 15	/ /	/ /	/ /	14 12
92	Haus- und ernährungs-wirtschaftliche Berufe	i 237 w 226	/ /	/ /	/ /	/ /	38 36	/ /	/ /	7 5	6 /	176 170
93	Reinigungs- und Entsorgungsberufe	i 964 w 805	/ /	68 55	/ /	13 10	100 85	14 8	16 16	327 267	76 66	344 296
934	Gebäudereiniger/-innen, Raumpfleger/-innen	i 728 w 663	/ /	47 44	/ /	10 8	77 72	9 7	15 15	281 234	58 57	229 223
97	Mithelfende Familienangehörige außerhalb der Landwirtschaft, a.n.g.	i 17 w 13	/ /	/ /	- -	/ /	8 6	/ /	/ /	/ /	- -	/ /
98	Arbeitskräfte mit (noch) nicht bestimmtem Beruf	i 56 w 21	/ /	16 /	/ /	/ /	8 /	/ /	/ /	7 /	/ /	15 9
99	Arbeitskräfte ohne nähere Tätigkeitsangabe	i 413 w 145	/ /	102 36	/ /	13 /	65 28	12 /	5 /	59 21	30 /	121 48
<b>Insgesamt</b>		i 29 438 w 13 073	649 214	7 219 1 989	237 48	1 780 246	5 140 2 747	1 570 445	1 152 569	2 742 1 282	2 304 953	6 644 4 580

1) Klassifizierung der Berufe, Ausgabe 1992 (siehe Band 1).

2) Klassifikation der Wirtschaftszweige, Ausgabe 2003 (WZ 2003), Tiefengliederung für den Mikrozensus (siehe Band 1).

## Beruf und Ausbildung

## 14 Erwerbstätige im März 2004 nach Berufsgruppen, ausgewählten Berufsordnungen und Altersgruppen

1 000

Nr. der Sys- te- ma- tik <sup>1)</sup>	Berufsgruppe Berufsordnung (i = insgesamt, w = weiblich)	Erwerbs- tätige  Ins- gesamt	Davon im Alter von ... bis unter ... Jahren						
			15 - 25	25 - 35	35 - 45	45 - 55	55 - 65	65 und mehr	
01	Landwirtschaftliche Berufe	i	374	17	40	100	105	74	38
		w	125	/	9	36	39	26	12
011	Landwirte/Landwirtinnen, Pflanzenschutz/-innen	i	257	10	28	72	76	54	18
		w	55	/	/	16	16	13	/
013	Landarbeitskräfte	i	34	/	5	9	8	/	/
		w	17	/	/	/	6	/	/
014	Mithelfende Familienangehörige in der Landwirtschaft, a.n.g.	i	62	/	/	15	16	11	13
		w	47	/	/	14	15	9	5
02	Tierwirtschaftliche Berufe	i	30	5	5	9	6	/	/
		w	15	/	/	/	/	/	/
023	Tier-, Pferde-, Fischwirte und -wirtinnen	i	16	/	/	/	/	/	/
		w	7	/	/	/	/	/	/
024	Tierpfleger/-innen und verwandte Berufe, a.n.g.	i	13	/	/	/	/	/	/
		w	8	/	/	/	/	/	/
03	Verwaltungs-, Beratungs- und technische Fachkräfte in der Land- und Tierwirtschaft	i	15	/	/	6	/	/	/
		w	/	-	/	/	/	-	-
031	Verwalter/-innen in der Land- und Tierwirtschaft	i	/	-	/	/	/	/	/
		w	/	-	/	/	/	-	-
032	Land- und Tierwirtschaftsberater/ -innen, Agraringenieure/-inge- nieurinnen, Agrartechniker/ -innen	i	14	/	/	6	/	/	/
		w	/	-	/	/	/	-	-
05	Gartenbauberufe	i	277	37	55	94	57	27	6
		w	100	15	21	34	19	9	/
051	Gärtner/-innen, Garten- arbeiter/-innen	i	195	26	40	65	39	20	5
		w	38	5	8	13	7	/	/
052	Ingenieure, Ingenieurinnen Techniker/-innen in Garten- bau und Landespflege	i	18	/	/	8	5	/	/
		w	/	-	/	/	/	/	/
06	Forst-, Jagdberufe	i	33	/	/	12	9	5	/
		w	/	/	/	/	/	/	-
062	Forstwirte/Forstwirtinnen (Waldarbeiter/-innen)	i	16	/	/	7	/	/	/
		w	/	/	-	/	/	/	-
07	Bergleute	i	44	/	/	21	13	/	/
		w	/	-	/	/	-	/	-
08	Mineralgewinner/-innen, Mineralaufbereiter/-innen	i	10	/	/	/	/	/	-
		w	/	-	/	/	/	-	-

1) Klassifizierung der Berufe, Ausgabe 1992 (siehe Band 1).

## Beruf und Ausbildung

## 14 Erwerbstätige im März 2004 nach Berufsgruppen, ausgewählten Berufsordnungen und Altersgruppen

1 000

Nr. der Sys- te- ma- tik <sup>1)</sup>	Berufsgruppe Berufsordnung (i = insgesamt, w = weiblich)	Erwerbs- tätige  Ins- gesamt	Davon im Alter von ... bis unter ... Jahren					
			15 - 25	25 - 35	35 - 45	45 - 55	55 - 65	65 und mehr
10	Steinbearbeiter/-innen	i	22	/	5	6	/	/
		w	/	/	/	/	/	-
11	Baustoffhersteller/-innen	i	/	/	/	/	/	-
		w	/	-	-	-	/	-
12	Keramiker/-innen	i	15	/	/	5	/	/
		w	5	/	/	/	/	-
13	Berufe in der Glasherstellung und -bearbeitung	i	17	/	/	5	/	-
		w	/	/	/	/	/	-
131	Glaserhersteller/-innen	i	8	/	/	/	/	-
		w	/	/	/	/	/	-
14	Chemieberufe	i	137	16	26	47	33	15
		w	26	/	/	9	9	/
141	Chemiebetriebswerker/-innen	i	111	14	22	38	26	11
		w	14	/	/	/	/	/
15	Kunststoffberufe	i	53	/	14	18	12	/
		w	12	/	/	/	/	-
152	Kunststoff-Formgeber/-innen	i	29	/	9	10	6	/
		w	6	/	/	/	/	-
16	Papierherstellungs-, Papier- verarbeitungsberufe	i	30	5	7	8	6	/
		w	/	/	/	/	/	-
161	Papiermacher/-innen	i	17	/	/	6	/	/
		w	/	-	/	/	/	-
17	Druck- und Druckweiter- verarbeitungsberufe	i	137	11	25	41	39	20
		w	35	/	8	12	10	/
174	Drucker/-innen (Hoch-, Flach-, Tiefdruck)	i	60	7	11	18	15	9
		w	5	/	/	/	/	/
18	Berufe in der Holzbearbeitung, Holz- und Flechtwaren- herstellung	i	25	/	/	9	5	/
		w	/	/	/	/	/	/
181	Holzbearbeitungsmechaniker/ -innen	i	20	/	/	7	/	/
		w	/	/	/	/	/	-
19	Berufe in der Hütten- und Halbzeugindustrie	i	34	7	6	10	6	/
		w	/	/	-	/	/	-
191	Verfahrensmechaniker/-innen (Metallerzeugung)	i	22	6	/	6	/	/
		w	/	/	-	/	/	-
20	Gießereiberufe	i	42	/	10	14	11	/
		w	/	/	-	/	/	-
21	Berufe in der spanlosen Metallverformung	i	21	/	/	6	7	/
		w	7	/	/	/	/	/

1) Klassifizierung der Berufe, Ausgabe 1992 (siehe Band 1).

## Beruf und Ausbildung

## 14 Erwerbstätige im März 2004 nach Berufsgruppen, ausgewählten Berufsordnungen und Altersgruppen

1 000

Nr. der Sys- te- ma- tik <sup>1)</sup>	Berufsgruppe Berufsordnung (i = insgesamt, w = weiblich)	Erwerbs- tätige  Ins- gesamt	Davon im Alter von ... bis unter ... Jahren					
			15 - 25	25 - 35	35 - 45	45 - 55	55 - 65	65 und mehr
212	Drahtverformer/-innen, Drahtverarbeiter/-innen	i w	8 /	/ /	/ /	/ /	/ /	/ /
22	Berufe in der spanenden Metallverformung	i w	184 8	23 /	40 /	55 /	42 /	23 /
221	Dreher/-innen	i w	89 /	7 /	17 /	28 /	22 /	14 /
225	Metallschleifer/-innen	i w	29 /	/ /	6 /	10 /	8 /	/ /
23	Berufe in der Metallober- flächenveredlung und Metallvergütung	i w	24 /	/ /	/ /	9 /	7 /	/ /
234	Galvaniseure, Galvaniseurinnen Metallfärber/-innen	i w	12 /	/ /	/ /	/ /	/ -	- -
24	Metallverbindungsberufe	i w	77 10	/ /	12 /	26 /	25 /	9 /
241	Schweißer/-innen, Brenn- schneider/-innen	i w	68 /	/ /	11 /	23 /	23 /	8 /
25	Metall- und Anlagenbauberufe	i w	327 7	41 /	56 /	103 /	82 /	43 /
254	Konstruktionsmechaniker/-innen (Ausrüstungstechnik) und zu- gehörige Metallbauer/-innen	i w	247 /	27 /	40 /	78 /	67 /	34 /
256	Metallbauer/-innen (Metall- gestaltung) und Schmiede/ Schmiedinnen (Handwerk)	i w	12 /	/ -	/ /	/ -	/ /	/ -
26	Blechkonstruktions- und Installationsberufe	i w	395 49	54 /	80 8	129 18	87 15	43 6
264	Anlagenmechaniker/-innen (Versorgungstechnik)	i w	11 /	/ -	/ /	/ /	/ -	/ -
268	Zentralheizungs-, Lüftungs- bauer und -bauerinnen	i w	93 /	18 /	18 /	28 -	18 /	11 -
269	Installations- und Montage- berufe, a.n.g.	i w	182 47	12 /	36 7	64 18	48 15	22 6
27	Maschinenbau- und -wartungsberufe	i w	426 15	91 6	95 /	113 /	89 /	39 /
270	Industriemechaniker/-innen o.n.F., Mechaniker/-innen o.n.A.	i w	187 6	70 /	53 /	32 /	22 /	9 -

1) Klassifizierung der Berufe, Ausgabe 1992 (siehe Band 1).



## Beruf und Ausbildung

## 14 Erwerbstätige im März 2004 nach Berufsgruppen, ausgewählten Berufsordnungen und Altersgruppen

1 000

Nr. der Sy- ste- ma- tik <sup>1)</sup>	Berufsgruppe Berufsordnung (i = insgesamt, w = weiblich)	Erwerbs- tätige  Ins- gesamt	Davon im Alter von . . . bis unter . . . Jahren						
			15 - 25	25 - 35	35 - 45	45 - 55	55 - 65	65 und mehr	
273	Industriemechaniker/-innen (Maschinen- und Systemtechnik), Maschinenbaumechaniker/-innen	i w	162 /	14 /	26 /	56 /	45 /	20 /	/
28	Fahr-, Flugzeugbau- und -wartungsberufe	i w	382 9	92 /	83 /	100 /	70 /	34 /	/
281	Kraftfahrzeug-, Zweirad- mechaniker/-innen	i w	304 6	74 /	67 /	77 /	56 /	28 /	/
29	Werkzeug- und Formenbauberufe	i w	127 /	23 /	27 /	33 /	28 /	16 /	/
290	Werkzeugmechaniker/-innen, Werkzeugmacher/-innen o.n.F.	i w	105 /	20 /	23 /	27 /	23 /	13 /	/
30	Feinwerktechnische und verwandte Berufe	i w	177 65	30 14	39 20	47 18	40 11	18 /	/
300	Industriemechaniker/-innen (Geräte- und Feinwerktechnik), Feinmechaniker/-innen	i w	41 /	9 /	8 /	10 /	8 /	5 /	/
31	Elektroberufe	i w	604 31	124 7	123 9	166 9	134 5	53 /	/
316	Elektromechaniker/-innen, Industrieelektroniker/-innen	i w	128 7	31 /	22 /	35 /	26 /	13 /	/
32	Montierer/-innen und Metallberufe, a.n.g.	i w	171 75	16 7	31 13	60 26	43 21	19 8	/
323	Metallarbeiter/-innen o.n.A.	i w	80 15	9 /	15 /	28 /	19 /	9 /	/
33	Spinnberufe	i w	6 /	/	/	/	/	/	-
34	Berufe in der Textilherstellung	i w	13 /	/	/	/	/	/	-
35	Berufe in der Textilverarbeitung	i w	90 79	5 5	11 9	23 21	29 27	19 16	/
351	Oberbekleidungsschneider/-innen	i w	42 36	/	6 /	8 7	13 11	10 8	/
358	Textilnäher/-innen, a.n.g.	i w	34 32	/	/	9 9	13 12	6 6	/
36	Textilveredler/-innen	i w	/	/	/	/	/	/	-
37	Berufe in der Lederherstellung, Leder- und Fellverarbeitung	i w	26 8	/	5 /	8 /	6 /	/	/
372	Schuhmacher/-innen (Handwerk)	i w	13 /	/	/	/	/	/	/

1) Klassifizierung der Berufe, Ausgabe 1992 (siehe Band 1).

## Beruf und Ausbildung

## 14 Erwerbstätige im März 2004 nach Berufsgruppen, ausgewählten Berufsordnungen und Altersgruppen

1 000

Nr. der Sy- ste- ma- tik <sup>1)</sup>	Berufsgruppe Berufsordnung (i = insgesamt, w = weiblich)	Erwerbs- tätige  Ins- gesamt	Davon im Alter von ... bis unter ... Jahren						
			15 - 25	25 - 35	35 - 45	45 - 55	55 - 65	65 und mehr	
39	Berufe in der Back-, Konditor-, Süßwarenherstellung	i w	122 30	27 9	30 8	36 7	18 /	9 /	/
391	Bäcker/-innen	i w	95 18	21 /	25 5	28 /	13 /	7 /	/
40	Fleischer/-innen	i w	92 8	13 /	18 /	29 /	20 /	11 /	/
41	Köche/Köchinnen	i w	392 224	52 21	84 37	113 64	96 68	44 33	/
42	Berufe in der Getränke-, Genußmittelherstellung	i w	19 /	/	/	7 /	/	/	-
421	Brauer/-innen und Mälzer/-innen	i w	9 /	/	/	/	/	/	-
43	Übrige Ernährungsberufe	i w	29 11	/	5 /	10 /	6 /	/	/
44	Hochbauberufe	i w	224 /	29 /	44 /	76 /	49 /	24 /	/
441	Maurer/-innen, Feuerungs- und Schornsteinbauer/-innen	i w	157 /	23 /	29 /	51 /	35 /	18 -	/
46	Tiefbauberufe	i w	94 /	8 /	16 /	32 /	26 /	11 /	/
461	Straßenbauer/-innen	i w	46 /	5 /	8 -	16 -	11 /	5 /	/
47	Bauhilfsarbeiter/-innen	i w	61 /	/	13 /	19 /	17 /	8 /	/
48	Ausbauberufe	i w	237 /	40 /	54 /	78 /	44 /	19 /	/
487	Zimmerer	i w	59 /	14 -	13 /	17 -	9 -	/	/
488	Dachdecker/-innen	i w	55 /	10 -	13 /	20 /	10 /	/	/
49	Raumausstatter/-innen, Polsterer/Polsterinnen	i w	50 13	5 /	11 /	15 /	11 /	7 /	/
50	Berufe in der Holz- und Kunststoffverarbeitung	i w	264 12	46 /	61 /	85 /	47 /	21 /	/
501	Tischler/-innen	i w	231 8	41 /	53 /	75 /	41 /	18 /	/
51	Maler/-innen, Lackierer/-innen und verwandte Berufe	i w	227 12	46 /	44 /	69 /	43 /	25 /	/

1) Klassifizierung der Berufe, Ausgabe 1992 (siehe Band 1).

## Beruf und Ausbildung

## 14 Erwerbstätige im März 2004 nach Berufsgruppen, ausgewählten Berufsordnungen und Altersgruppen

1 000

Nr. der Sys- te- ma- tik <sup>1)</sup>	Berufsgruppe Berufsordnung (i = insgesamt, w = weiblich)	Erwerbs- tätige  Ins- gesamt	Davon im Alter von ... bis unter ... Jahren					
			15 - 25	25 - 35	35 - 45	45 - 55	55 - 65	65 und mehr
511	Maler/-innen und Lackierer/ -innen (Ausbau)	i w	103 /	19 /	17 /	29 /	22 /	15 -
52	Warenprüfer/-innen, Versand- fertigmacher/-innen	i w	391 199	29 11	72 29	131 69	113 65	44 23
53	Hilfsarbeiter/-innen ohne nähere Tätigkeitsangabe	i w	460 172	45 14	100 33	143 55	117 50	51 19
54	Maschinen-, Anlagenführer und -führerinnen, a.n.g.	i w	307 39	12 /	63 7	118 14	82 11	32 /
55	Maschineneinrichter/ -innen, a.n.g.	i w	59 /	/	13 /	23 /	16 /	5 /
60	Ingenieure/Ingenieurinnen, a.n.g.	i w	777 75	/	162 25	290 33	190 14	116 /
603	Bauingenieure/Bau- ingenieurinnen	i w	96 10	/	21 /	32 /	25 /	16 /
609	Architekten/Architektinnen Raumplaner/-innen, a.n.g.	i w	99 27	/	17 8	36 12	26 6	15 /
61	Chemiker/-innen, Physiker/ -innen, Mathematiker/-innen	i w	86 16	/	20 6	32 6	21 /	12 /
62	Techniker/-innen, a.n.g.	i w	785 87	36 5	144 20	277 32	212 19	113 9
63	Technische Sonderfachkräfte	i w	103 56	15 10	25 14	29 16	25 13	8 /
633	Chemielaboranten/Chemie- laborantinnen	i w	70 39	11 7	17 9	19 11	17 9	5 /
64	Technische Zeichner/-innen und verwandte Berufe	i w	99 56	18 10	26 16	29 17	20 10	5 /
641	Technische Zeichner/-innen	i w	63 35	11 6	14 8	19 11	15 8	/
65	Industrie-, Werk-, Ausbildungs- meister und meisterinnen	i w	138 9	/	20 /	53 /	45 /	19 /
651	Industrie-, Werkmeister und -meisterinnen	i w	113 /	/	17 /	46 /	34 /	15 /
66	Verkaufspersonal	i w	1 264 1 010	162 124	247 179	377 308	308 260	151 125
660	Verkäufer/-innen o.n.A.	i w	530 436	68 50	101 75	153 130	139 120	63 55
661	Nahrungs-, Genußmittel- Verkäufer/-innen o.n.A.	i w	390 343	61 51	75 63	122 111	84 75	42 38

1) Klassifizierung der Berufe, Ausgabe 1992 (siehe Band 1).

## Beruf und Ausbildung

## 14 Erwerbstätige im März 2004 nach Berufsgruppen, ausgewählten Berufsordnungen und Altersgruppen

1 000

Nr. der Sy- ste- ma- tik <sup>1)</sup>	Berufsgruppe Berufsordnung (i = insgesamt, w = weiblich)	Erwerbs- tätige  Ins- gesamt	Davon im Alter von . . . bis unter . . . Jahren						
			15 - 25	25 - 35	35 - 45	45 - 55	55 - 65	65 und mehr	
662	Sonstige Fachverkäufer/-innen	i	328	33	67	97	81	44	6
		w	229	23	40	66	65	31	/
67	Groß- und Einzelhandelskaufleute, Ein- und Verkaufsfachleute	i	923	149	189	245	198	119	24
		w	428	79	93	110	92	48	6
672	Einzelhandelskaufleute ohne Fachbereichsangabe, ambulante Händler/-innen	i	277	75	55	60	53	30	/
		w	161	42	31	35	33	18	/
68	Warenkaufleute, a.n.g., Vertreter/-innen	i	264	12	48	86	68	43	6
		w	91	6	20	28	24	11	/
687	Handelsvertreter/-innen, Vertriebsbeauftragte	i	79	/	10	27	22	17	/
		w	15	/	/	5	/	/	/
689	Andere Vertreter/-innen, Handlungsreisende	i	107	/	23	36	27	17	/
		w	26	/	8	8	6	/	/
69	Bank-, Bausparkassen-, Versicherungsfachleute	i	782	90	183	225	195	86	/
		w	379	54	100	109	88	28	/
691	Bankfachleute	i	517	66	127	150	126	49	/
		w	275	40	73	79	63	19	/
695	Versicherungsfachleute ( nicht gesetzliche Sozialversicherung)	i	258	24	55	74	66	36	/
		w	102	13	26	29	23	9	/
70	Andere Dienstleistungskaufleute und zugehörige Berufe	i	410	52	101	118	82	48	9
		w	188	33	51	56	28	16	/
71	Berufe des Landverkehrs	i	834	31	150	264	239	133	16
		w	55	/	10	21	12	8	/
712	Eisenbahnbetriebspersonal	i	36	/	7	10	12	/	/
		w	/	/	/	/	/	/	-
714	Berufskraftfahrer/-innen, Kutscher/-innen	i	705	24	125	224	200	116	15
		w	45	/	7	18	10	7	/
72	Berufe des Wasser- und Luftverkehrs	i	36	/	8	12	8	5	-
		w	/	/	/	/	/	/	-
73	Berufe des Nachrichtenverkehrs	i	199	20	48	68	45	17	/
		w	115	11	23	40	29	12	/
732	Dienstleistungsfachkräfte im Postbetrieb	i	132	10	31	50	32	9	/
		w	62	/	11	25	18	/	/
74	Lagerverwalter/-innen, Lager-, Transportarbeiter/-innen	i	662	80	130	210	159	73	9
		w	114	18	18	33	29	13	/
75	Berufe in der Unternehmenslei- tung, -beratung und -prüfung	i	1 279	50	249	449	315	184	32
		w	401	30	104	137	86	38	6

1) Klassifizierung der Berufe, Ausgabe 1992 (siehe Band 1).

## Beruf und Ausbildung

## 14 Erwerbstätige im März 2004 nach Berufsgruppen, ausgewählten Berufsordnungen und Altersgruppen

1 000

Nr. der Sy- ste- ma- tik <sup>1)</sup>	Berufsgruppe Berufsordnung (i = insgesamt, w = weiblich)	Erwerbs- tätige  Ins- gesamt	Davon im Alter von ... bis unter ... Jahren						
			15 - 25	25 - 35	35 - 45	45 - 55	55 - 65	65 und mehr	
750	Unternehmer/-innen, Geschäfts- führer/-innen, a.n.g.	i w	530 119	7 /	72 18	179 36	148 37	103 21	21 /
751	Geschäftsbereichsleiter/-innen, Direktionsassistenten/Direk- tionsassistentinnen, a.n.g.	i w	297 85	/ /	61 28	117 34	78 15	36 6	/ /
753	Wirtschaftsprüfer/-innen, Steuerberater/-innen und verwandte Berufe	i w	81 25	/ /	11 5	27 9	22 7	14 /	5 /
76	Abgeordnete, administrativ entscheidende Berufstätige	i w	295 105	11 8	42 23	89 39	94 26	56 9	/ /
77	Rechnungskaufleute, Informatiker/-innen	i w	998 442	83 35	246 92	341 142	225 114	97 53	7 6
772	Buchhalter/-innen	i w	267 206	6 /	48 37	86 67	76 60	45 34	5 /
78	Büroberufe, Kaufmännische Angestellte, a.n.g.	i w	3 666 2 646	383 278	713 517	1 116 829	961 686	470 323	22 14
787	Verwaltungsfachleute (mitt- lerer Dienst), a.n.g.	i w	823 539	65 46	140 100	257 174	249 155	111 64	/ /
788	Büro- und kaufmännische Sach- bearbeiter/-innen, a.n.g.	i w	410 301	22 16	91 68	135 99	111 82	50 36	/ /
79	Dienst-, Wachberufe	i w	343 73	16 /	44 11	92 18	100 24	74 13	18 /
80	Sicherheitsberufe, ander- weitig nicht genannt	i w	489 46	125 11	121 16	113 10	97 6	32 /	/ /
801	Soldaten, Grenzschutz-, Polizeibedienstete	i w	409 38	120 11	102 15	86 8	79 /	22 /	/ -
81	Berufe im Rechts- und Voll- streckungswesen	i w	219 71	/ /	62 27	64 22	51 15	32 5	7 /
813	Rechtsvertreter/-innen, Rechtsberater/-innen	i w	138 43	/ /	44 19	40 13	29 8	17 /	6 /
82	Publizistische, Übersetzungs-, Bibliotheks- und verwandte Berufe	i w	203 109	6 /	41 24	73 40	51 25	28 14	/ /
821	Publizisten/Publizistinnen	i w	123 53	/ /	28 15	48 21	28 10	14 /	/ /
83	Künstlerische und zuge- ordnete Berufe	i w	308 125	26 12	86 40	102 41	56 19	31 11	7 /
84	Ärzte/Ärztinnen, Apotheker/-innen	i w	398 162	/ /	64 38	129 57	116 43	77 20	10 /

1) Klassifizierung der Berufe, Ausgabe 1992 (siehe Band 1).

## Beruf und Ausbildung

## 14 Erwerbstätige im März 2004 nach Berufsgruppen, ausgewählten Berufsordnungen und Altersgruppen

1 000

Nr. der Sy- ste- ma- tik <sup>1)</sup>	Berufsgruppe Berufsordnung (i = insgesamt, w = weiblich)	Erwerbs- tätige  Ins- gesamt	Davon im Alter von . . . bis unter . . . Jahren						
			15 - 25	25 - 35	35 - 45	45 - 55	55 - 65	65 und mehr	
841	Ärzte/Ärztinnen	i	276	/	43	90	81	55	6
		w	104	/	23	38	29	14	/
85	Übrige Gesundheitsdienstberufe	i	1 553	263	376	472	342	94	6
		w	1 353	234	322	411	302	79	/
853	Krankenschwestern/-pfleger, Hebammen/Entbindungspfleger	i	631	85	150	201	156	36	/
		w	532	72	123	169	135	30	/
856	Arzt-, Zahnarzt-, Tier- arzthelfer/-innen	i	470	129	119	121	81	20	/
		w	463	126	117	120	80	19	/
86	Soziale Berufe	i	1 042	128	222	328	283	75	/
		w	863	105	185	274	236	60	/
861	Sozialarbeiter/-innen, Sozial- pädagogen/Sozialpädagoginnen	i	193	8	37	71	63	15	/
		w	128	6	26	48	41	7	/
863	Erzieher/-innen	i	347	52	92	102	84	16	/
		w	319	48	84	94	78	14	/
864	Altenpfleger/-innen	i	312	39	57	96	87	31	/
		w	269	30	46	84	80	28	/
87	Lehrer/-innen	i	1 039	16	181	232	354	244	12
		w	599	11	121	145	209	108	/
870	Lehrer/-innen ohne nähere Angabe	i	252	/	42	48	95	65	/
		w	164	/	31	34	65	32	/
871	Hochschullehrer/-innen und verwandte Berufe	i	90	/	13	22	25	26	/
		w	30	/	5	10	9	/	/
872	Gymnasiallehrer/-innen	i	147	/	27	25	54	40	/
		w	70	/	16	14	27	12	-
873	Grund-, Haupt-, Real-, Sonderschullehrer/-innen	i	288	/	58	54	105	70	/
		w	205	/	47	41	73	43	-
88	Geistes- und naturwissen- schaftliche Berufe, a.n.g.	i	289	13	95	94	59	27	/
		w	121	7	42	41	23	7	/
881	Wirtschaftswissenschaftler/ -innen, a.n.g.	i	106	6	33	38	20	8	/
		w	33	/	13	12	/	/	-
89	Berufe in der Seelsorge	i	63	/	6	19	17	13	7
		w	22	/	/	7	6	/	/
90	Berufe in der Körperpflege	i	271	57	53	78	51	28	5
		w	242	53	47	71	46	22	/
901	Friseure/Friseurinnen	i	206	53	44	54	32	19	/
		w	181	49	39	49	28	14	/
91	Hotel- und Gaststättenberufe	i	556	112	131	137	107	56	13
		w	347	81	77	84	68	30	7

1) Klassifizierung der Berufe, Ausgabe 1992 (siehe Band 1).

## Beruf und Ausbildung

## 14 Erwerbstätige im März 2004 nach Berufsgruppen, ausgewählten Berufsordnungen und Altersgruppen

1 000

Nr. der Sy- ste- ma- tik <sup>1)</sup>	Berufsgruppe Berufsordnung (i = insgesamt, w = weiblich)	Erwerbs- tätige  Ins- gesamt	Davon im Alter von ... bis unter ... Jahren						
			15 - 25	25 - 35	35 - 45	45 - 55	55 - 65	65 und mehr	
911	Hoteliers, Gastwirte/Gastwir- tinnen, Hotel-, Gaststätten- geschäftsführer/-innen	i w	165 66	5 /	24 7	47 16	48 22	30 13	10 5
912	Restaurantfachleute, Stewards/Stewardessen	i w	264 190	67 50	74 48	63 47	42 33	17 12	/ /
92	Haus- und ernährungs- wirtschaftliche Berufe	i w	237 226	23 21	32 30	69 66	70 68	37 36	/ /
93	Reinigungs- und Ent- sorgungsberufe	i w	964 805	40 24	143 107	295 248	299 263	160 141	28 23
934	Gebäudereiniger/-innen, Raumpfleger/-innen	i w	728 663	25 18	102 86	219 202	233 218	126 119	23 20
97	Mithelfende Familienangehörige außerhalb der Landwirtschaft, a.n.g.	i w	17 13	/ /	/ /	/ /	/ /	/ /	/
98	Arbeitskräfte mit (noch) nicht bestimmtem Beruf	i w	56 21	45 16	8 /	/ /	/ -	/ /	- -
99	Arbeitskräfte ohne nähere Tätigkeitsangabe	i w	413 145	89 23	95 35	105 40	79 31	36 12	10 /
Insgesamt		i w	29 438 13 073	3 161 1 472	5 977 2 697	8 998 3 987	7 269 3 325	3 627 1 441	405 151

1) Klassifizierung der Berufe, Ausgabe 1992 (siehe Band 1).

## Beruf und Ausbildung

**15 Erwerbstätige im März 2004 nach Berufsgruppen, ausgewählten Berufsordnungen  
und überwiegend ausgeübter Tätigkeit**

1 000

Nr. der Sy- ste- ma- tik <sup>1)</sup>	Berufsgruppe Berufsordnung (i = insgesamt, w = weiblich)	Erwerbs- tätige  ins- gesamt	Art der überwiegend ausgeübten Tätigkeit							
			Maschinen einrichten/ überwachen	Anbauen/ Gewinnen/ Herstellen	Handel/ Reparatur	Büro/ Tech- nisches Büro/ EDV/ Forschen	Marketing/ PR/ Manage- ment	Persön- liche Dienst- leis- tungen	Sonstige Dienst- leis- tungen	Ohne Angabe
01	Landwirtschaftliche Berufe	i	374	/	348	/	/	/	/	5
		w	125	/	115	/	/	/	/	/
011	Landwirte/Landwirtinnen, Pflanzenschutz/-innen	i	257	/	244	/	/	/	/	/
		w	55	/	51	/	/	/	/	/
013	Landarbeitskräfte	i	34	/	27	/	/	-	/	/
		w	17	/	15	/	/	-	/	/
014	Mithelfende Familienangehörige in der Landwirtschaft, a.n.g.	i	62	/	59	/	/	-	/	/
		w	47	/	45	/	/	-	/	/
02	Tierwirtschaftliche Berufe	i	30	/	15	/	/	-	10	/
		w	15	-	7	/	/	-	6	/
023	Tier-, Pferde-, Fischwirte und -wirtinnen	i	16	/	11	/	-	-	/	/
		w	7	-	/	/	-	-	/	/
024	Tierpfleger/-innen und verwandte Berufe, a.n.g.	i	13	-	/	/	/	-	7	/
		w	8	-	/	/	/	-	/	/
03	Verwaltungs-, Beratungs- und technische Fachkräfte in der Land- und Tierwirtschaft	i	15	/	/	/	/	/	/	-
		w	/	-	/	/	/	/	/	-
031	Verwalter/-innen in der Land- und Tierwirtschaft	i	/	-	/	-	/	/	-	-
		w	/	-	-	-	/	/	-	-
032	Land- und Tierwirtschaftsberater/ -innen, Agraringenieure/-inge- nieurinnen, Agrartechniker/ -innen	i	14	/	/	/	/	/	/	-
		w	/	-	/	/	/	/	/	-
05	Gartenbauberufe	i	277	/	180	54	12	/	7	12
		w	100	/	43	43	/	/	/	/
051	Gärtner/-innen, Garten- arbeiter/-innen	i	195	/	161	8	/	/	/	11
		w	38	/	31	/	/	/	/	/
052	Ingenieure, Ingenieurinnen Techniker/-innen in Garten- bau und Landespflege	i	18	/	6	/	8	/	/	/
		w	/	-	/	/	/	/	/	-
06	Forst-, Jagdberufe	i	33	/	20	/	/	/	/	/
		w	/	-	/	-	/	-	/	-
062	Forstwirte/Forstwirtinnen (Waldarbeiter/-innen)	i	16	/	12	-	/	/	/	/
		w	/	-	/	-	-	-	-	/
07	Bergleute	i	44	14	22	/	/	-	/	/
		w	/	-	/	-	-	-	-	-
08	Mineralgewinner/-innen, Mineralaufbereiter/-innen	i	10	/	/	/	/	/	-	/
		w	/	/	-	-	/	-	-	/

1) Klassifizierung der Berufe, Ausgabe 1992 (siehe Band 1).



## Beruf und Ausbildung

**15 Erwerbstätige im März 2004 nach Berufsgruppen, ausgewählten Berufsordnungen  
und überwiegend ausgeübter Tätigkeit**

1 000

Nr. der Sys- tema- tik <sup>1)</sup>	Berufsgruppe Berufsordnung (i = insgesamt, w = weiblich)	Erwerbs- tätige  ins- gesamt	Art der überwiegend ausgeübten Tätigkeit							
			Maschinen einrichten/ überwachen	Anbauen/ Gewinnen/ Herstellen	Handel/ Reparatur	Büro/ Tech- nisches Büro/ EDV/ Forschen	Marketing/ PR/ Manage- ment	Persön- liche Dienst- leis- tungen	Sonstige Dienst- leis- tungen	Ohne Angabe
10	Steinbearbeiter/-innen	i	22	/	16	/	/	-	/	/
		w	/	/	/	/	/	-	/	-
11	Baustoffhersteller/-innen	i	/	/	/	/	/	-	/	-
		w	/	-	/	-	-	-	-	-
12	Keramiker/-innen	i	15	/	7	/	/	/	/	/
		w	5	/	/	/	/	-	/	/
13	Berufe in der Glasherstellung und -bearbeitung	i	17	6	8	/	/	-	-	/
		w	/	/	/	/	/	-	-	/
131	Glaserhersteller/-innen	i	8	/	/	/	/	-	-	-
		w	/	/	/	-	/	-	-	-
14	Chemieberufe	i	137	59	34	/	27	/	/	7
		w	26	6	6	/	8	/	/	/
141	Chemiebetriebswerker/-innen	i	111	53	27	/	19	/	/	5
		w	14	/	/	/	/	/	/	/
15	Kunststoffberufe	i	53	26	22	/	/	/	/	/
		w	12	/	6	-	/	-	-	/
152	Kunststoff-Formgeber/-innen	i	29	16	10	/	/	/	/	/
		w	6	/	/	-	/	-	-	/
16	Papierherstellungs-, Papier- verarbeitungsberufe	i	30	16	9	/	/	/	/	/
		w	/	/	/	-	-	-	-	/
161	Papiermacher/-innen	i	17	10	6	-	/	-	/	/
		w	/	/	/	-	-	-	-	/
17	Druck- und Druckweiter- verarbeitungsberufe	i	137	68	27	/	22	6	/	6
		w	35	8	11	/	8	/	/	/
174	Drucker/-innen (Hoch-, Flach-, Tiefdruck)	i	60	43	8	/	/	/	/	/
		w	5	/	/	/	/	/	/	-
18	Berufe in der Holzbearbeitung, Holz- und Flechtwaren- herstellung	i	25	8	13	/	/	/	/	/
		w	/	/	/	-	/	-	/	/
181	Holzbearbeitungsmechaniker/ -innen	i	20	8	9	/	/	/	-	/
		w	/	/	/	-	/	-	-	/
19	Berufe in der Hütten- und Halbzeugindustrie	i	34	20	9	/	/	/	-	/
		w	/	/	/	/	/	-	-	-
191	Verfahrensmechaniker/-innen (Metallerzeugung)	i	22	14	6	/	/	/	-	/
		w	/	/	/	/	-	-	-	-
20	Gießereiberufe	i	42	21	17	/	/	/	/	/
		w	/	/	/	-	/	-	-	-
21	Berufe in der spanlosen Metallverformung	i	21	9	11	/	/	-	-	/
		w	7	/	/	/	/	-	-	/

1) Klassifizierung der Berufe, Ausgabe 1992 (siehe Band 1).

## Beruf und Ausbildung

**15 Erwerbstätige im März 2004 nach Berufsgruppen, ausgewählten Berufsordnungen  
und überwiegend ausgeübter Tätigkeit**

1 000

Nr. der Sys- te- ma- tik <sup>1)</sup>	Berufsgruppe Berufsordnung (i = insgesamt, w = weiblich)	Erwerbs- tätige  ins- gesamt	Art der überwiegend ausgeübten Tätigkeit							
			Maschinen einrichten/ überwachen	Anbauen/ Gewinnen/ Herstellen	Handel/ Reparatur	Büro/ Tech- nisches Büro/ EDV/ Forschen	Marketing/ PR/ Manage- ment	Persön- liche Dienst- leis- tungen	Sonstige Dienst- leis- tungen	Ohne Angabe
212	Drahtverformer/-innen, Drahtverarbeiter/-innen	i w	8 /	/ /	5 /	- -	/ -	- -	- -	/ /
22	Berufe in der spanenden Metallverformung	i w	184 8	110 /	63 /	/ /	/ /	/ -	/ -	/ -
221	Dreher/-innen	i w	89 /	56 /	28 /	/ /	/ -	/ -	/ -	/ -
225	Metallschleifer/-innen	i w	29 /	13 /	14 /	/ -	/ -	- -	- -	/ -
23	Berufe in der Metallober- flächenveredlung und Metallvergütung	i w	24 /	9 /	13 /	/ /	/ /	/ -	/ -	/ -
234	Galvaniseure, Galvaniseurinnen Metallfärber/-innen	i w	12 /	/ /	6 /	- -	/ /	/ -	/ -	/ -
24	Metallverbindungsberufe	i w	77 10	20 /	49 8	/ /	/ /	/ -	/ -	/ -
241	Schweißer/-innen, Brenn- schneider/-innen	i w	68 /	19 /	42 /	/ -	/ -	/ -	/ -	/ -
25	Metall- und Anlagenbauberufe	i w	327 7	105 /	166 /	35 /	9 /	/ /	/ -	5 /
254	Konstruktionsmechaniker/-innen (Ausrüstungstechnik) und zu- gehörige Metallbauer/-innen	i w	247 /	81 /	123 /	29 /	5 /	/ /	/ -	/ /
256	Metallbauer/-innen (Metall- gestaltung) und Schmiede/ Schmiedinnen (Handwerk)	i w	12 /	/ /	7 /	/ -	/ -	/ -	/ -	- -
26	Blechkonstruktions- und Installationsberufe	i w	395 49	79 8	223 36	65 /	11 /	5 /	/ /	6 /
264	Anlagenmechaniker/-innen (Versorgungstechnik)	i w	11 /	/ /	/ /	/ -	/ /	- -	- -	/ /
268	Zentralheizungs-, Lüftungs- bauer und -bauerinnen	i w	93 /	17 /	51 -	19 /	/ -	/ -	/ -	/ -
269	Installations- und Montage- berufe, a.n.g.	i w	182 47	44 8	108 36	17 /	/ /	/ /	/ /	/ /
27	Maschinenbau- und -wartungsberufe	i w	426 15	216 /	127 7	50 /	20 /	/ /	/ /	5 /
270	Industriemechaniker/-innen o.n.F., Mechaniker/-innen o.n.A.	i w	187 6	97 /	55 /	20 /	9 /	/ /	/ /	/ -

1) Klassifizierung der Berufe, Ausgabe 1992 (siehe Band 1).

## Beruf und Ausbildung

**15 Erwerbstätige im März 2004 nach Berufsgruppen, ausgewählten Berufsordnungen  
und überwiegend ausgeübter Tätigkeit**

1 000

Nr. der Sys- te- ma- tik <sup>1)</sup>	Berufsgruppe Berufsordnung (i = insgesamt, w = weiblich)	Erwerbs- tätige  ins- gesamt	Art der überwiegend ausgeübten Tätigkeit							
			Maschinen einrichten/ überwachen	Anbauen/ Gewinnen/ Herstellen	Handel/ Reparatur	Büro/ Tech- nisches Büro/ EDV/ Forschen	Marketing/ PR/ Manage- ment	Persön- liche Dienst- leis- tungen	Sonstige Dienst- leis- tungen	Ohne Angabe
273	Industriemechaniker/-innen (Maschinen- und Systemtechnik), Maschinenbaumechaniker/-innen	i w	162 /	83 /	52 /	14 /	8 /	/ -	/ -	/ /
28	Fahr-, Flugzeugbau- und -wartungsberufe	i w	382 9	60 /	65 /	220 /	18 /	5 -	/ /	6 /
281	Kraftfahrzeug-, Zweirad- mechaniker/-innen	i w	304 6	41 /	41 /	193 /	13 /	/ -	/ /	/ -
29	Werkzeug- und Formenbauberufe	i w	127 /	62 /	47 /	6 /	8 /	/ /	/ -	/ /
290	Werkzeugmechaniker/-innen, Werkzeugmacher/-innen o.n.F.	i w	105 /	54 /	36 /	5 /	6 /	/ /	/ -	/ -
30	Feinwerktechnische und verwandte Berufe	i w	177 65	20 /	62 22	34 15	17 6	/ /	37 18	/ /
300	Industriemechaniker/-innen (Geräte- und Feinwerktechnik), Feinmechaniker/-innen	i w	41 /	17 /	15 /	/ /	/ /	/ /	/ /	/ -
31	Elektroberufe	i w	604 31	197 6	177 11	127 /	71 6	9 /	10 /	/ /
316	Elektromechaniker/-innen, Industrieelektroniker/-innen	i w	128 7	53 /	28 /	21 /	19 /	/ -	/ /	/ /
32	Montierer/-innen und Metallberufe, a.n.g.	i w	171 75	50 14	101 51	/ /	/ /	/ -	/ /	8 /
323	Metallarbeiter/-innen o.n.A.	i w	80 15	35 6	35 7	/ -	/ /	/ -	/ -	/ /
33	Spinnberufe	i w	6 /	/ /	/ /	- -	/ /	- -	- -	/ /
34	Berufe in der Textilherstellung	i w	13 /	6 /	/ /	/ /	/ /	- -	- -	/ /
35	Berufe in der Textilverarbeitung	i w	90 79	6 /	48 43	23 21	5 /	/ /	/ /	/ /
351	Oberbekleidungsschneider/-innen	i w	42 36	/ /	19 16	15 14	/ /	/ /	/ /	/ /
358	Textilnäher/-innen, a.n.g.	i w	34 32	/ /	22 22	6 6	/ /	- -	/ /	/ /
36	Textilveredler/-innen	i w	/ /	/ /	/ /	/ -	/ /	- -	/ /	- -
37	Berufe in der Lederherstellung, Leder- und Fellverarbeitung	i w	26 8	/ /	13 6	8 /	/ /	/ -	/ -	/ /

1) Klassifizierung der Berufe, Ausgabe 1992 (siehe Band 1).

## Beruf und Ausbildung

**15 Erwerbstätige im März 2004 nach Berufsgruppen, ausgewählten Berufsordnungen  
und überwiegend ausgeübter Tätigkeit**

1 000

Nr. der Sy- ste- ma- tik 1)	Berufsgruppe Berufsordnung (i = insgesamt, w = weiblich)	Erwerbs- tätige  ins- gesamt	Art der überwiegend ausgeübten Tätigkeit							
			Maschinen einrichten/ überwachen	Anbauen/ Gewinnen/ Herstellen	Handel/ Reparatur	Büro/ Tech- nisches Büro/ EDV/ Forschen	Marketing/ PR/ Manage- ment	Persön- liche Dienst- leist- ungen	Sonstige Dienst- leist- ungen	Ohne Angabe
372	Schuhmacher/-innen (Handwerk)	i	13	/	/	7	/	/	/	/
		w	/	-	/	/	/	-	-	/
39	Berufe in der Back-, Konditor-, Süßwarenherstellung	i	122	6	42	6	/	/	59	/
		w	30	/	10	/	/	/	12	/
391	Bäcker/-innen	i	95	/	35	/	/	/	44	/
		w	18	/	7	/	/	/	6	/
40	Fleischer/-innen	i	92	/	44	17	/	/	19	/
		w	8	/	/	/	/	/	/	/
41	Köche/Köchinnen	i	392	/	9	/	/	/	345	23
		w	224	/	/	/	/	/	194	17
42	Berufe in der Getränke-, Genußmittelherstellung	i	19	7	6	/	/	/	/	/
		w	/	/	/	/	/	-	/	-
421	Brauer/-innen und Mälzer/-innen	i	9	/	/	/	/	/	/	/
		w	/	/	-	-	-	-	/	-
43	Übrige Ernährungsberufe	i	29	9	8	/	/	/	/	/
		w	11	/	/	/	/	-	/	/
44	Hochbauberufe	i	224	7	192	12	/	/	/	/
		w	/	-	/	-	-	-	/	-
441	Maurer/-innen, Feuerungs- und Schornsteinbauer/-innen	i	157	/	136	10	/	/	/	/
		w	/	-	/	-	-	-	-	-
46	Tiefbauberufe	i	94	10	61	11	/	/	/	/
		w	/	-	/	/	/	-	/	-
461	Straßenbauer/-innen	i	46	/	33	5	/	/	/	/
		w	/	-	/	-	-	-	/	-
47	Bauhilfsarbeiter/-innen	i	61	/	36	7	/	/	-	12
		w	/	/	/	-	/	-	-	/
48	Ausbauberufe	i	237	/	181	36	5	/	/	/
		w	/	/	/	/	/	/	-	-
487	Zimmerer	i	59	/	50	/	/	/	/	/
		w	/	-	/	/	-	-	-	-
488	Dachdecker/-innen	i	55	/	39	11	/	/	-	/
		w	/	-	/	/	-	/	-	-
49	Raumausstatter/-innen, Polsterer/Polsterinnen	i	50	/	28	13	/	/	/	/
		w	13	/	6	/	/	/	/	/
50	Berufe in der Holz- und Kunststoffverarbeitung	i	264	24	194	22	10	/	/	/
		w	12	/	8	/	/	-	/	/
501	Tischler/-innen	i	231	19	172	21	7	/	/	/
		w	8	/	6	/	/	-	/	-

1) Klassifizierung der Berufe, Ausgabe 1992 (siehe Band 1).

## Beruf und Ausbildung

**15 Erwerbstätige im März 2004 nach Berufsgruppen, ausgewählten Berufsordnungen  
und überwiegend ausgeübter Tätigkeit**

1 000

Nr. der Sys- te- ma- tik <sup>1)</sup>	Berufsgruppe Berufsordnung (i = insgesamt, w = weiblich)	Erwerbs- tätige  ins- gesamt	Art der überwiegend ausgeübten Tätigkeit							
			Maschinen einrichten/ überwachen	Anbauen/ Gewinnen/ Herstellen	Handel/ Reparatur	Büro/ Tech- nisches Büro/ EDV/ Forschen	Marketing/ PR/ Manage- ment	Persön- liche Dienst- leis- tungen	Sonstige Dienst- leis- tungen	Ohne Angabe
51	Maler/-innen, Lackierer/-innen und verwandte Berufe	i	227	13	89	110	/	/	/	/
		w	12	/	/	/	/	-	/	/
511	Maler/-innen und Lackierer/ -innen (Ausbau)	i	103	/	38	56	/	/	/	/
		w	/	/	/	/	/	-	/	-
52	Warenprüfer/-innen, Versand- fertigmacher/-innen	i	391	46	43	17	79	6	/	190
		w	199	16	25	10	33	/	/	108
53	Hilfsarbeiter/-innen ohne nähere Tätigkeitsangabe	i	460	144	178	17	18	/	11	74
		w	172	41	74	6	8	/	7	28
54	Maschinen-, Anlagenführer und -führerinnen, a.n.g.	i	307	233	33	/	/	/	/	26
		w	39	28	7	/	/	/	/	/
55	Maschineneinrichter/ -innen, a.n.g.	i	59	53	/	/	/	/	-	/
		w	/	/	/	/	-	-	-	/
60	Ingenieure/Ingenieurinnen, a.n.g.	i	777	52	28	32	499	105	44	8
		w	75	/	/	/	55	6	7	/
603	Bauingenieure/Bau- ingenieurinnen	i	96	/	9	/	62	14	/	/
		w	10	/	/	/	7	/	/	/
609	Architekten/Architektinnen Raumplaner/-innen, a.n.g.	i	99	/	/	/	80	7	/	/
		w	27	-	/	-	22	/	/	-
61	Chemiker/-innen, Physiker/ -innen, Mathematiker/-innen	i	86	/	/	/	60	12	6	/
		w	16	/	/	-	12	/	/	/
62	Techniker/-innen, a.n.g.	i	785	145	66	77	391	40	36	17
		w	87	/	/	/	57	/	9	/
63	Technische Sonderfachkräfte	i	103	9	6	/	77	/	/	/
		w	56	/	/	/	44	/	/	/
633	Chemielaboranten/Chemie- laborantinnen	i	70	/	/	/	56	/	/	/
		w	39	/	/	/	32	/	/	/
64	Technische Zeichner/-innen und verwandte Berufe	i	99	/	/	/	94	/	/	-
		w	56	/	/	/	55	/	/	-
641	Technische Zeichner/-innen	i	63	/	/	/	60	/	/	-
		w	35	/	-	/	34	/	-	-
65	Industrie-, Werk-, Ausbildungs- meister und meisterinnen	i	138	44	13	9	22	17	25	6
		w	9	/	/	/	/	/	/	/
651	Industrie-, Werkmeister und -meisterinnen	i	113	44	13	8	22	16	/	6
		w	/	/	/	/	/	/	/	/
66	Verkaufspersonal	i	1 264	/	8	1 107	15	9	72	33
		w	1 010	/	6	905	10	/	50	20

1) Klassifizierung der Berufe, Ausgabe 1992 (siehe Band 1).

## Beruf und Ausbildung

## 15 Erwerbstätige im März 2004 nach Berufsgruppen, ausgewählten Berufsordnungen und überwiegend ausgeübter Tätigkeit

1 000

Nr. der Systematik <sup>1)</sup>	Berufsgruppe Berufsordnung (i = insgesamt, w = weiblich)	Erwerbstätige insgesamt	Art der überwiegend ausgeübten Tätigkeit								
			Maschinen einrichten/überwachen	Anbauen/Gewinnen/Herstellen	Handel/Reparatur	Büro/Technisches Büro/EDV/Forschen	Marketing/PR/Management	Persönliche Dienstleistungen	Sonstige Dienstleistungen	Ohne Angabe	
660	Verkäufer/-innen o.n.A.	i	530	/	/	464	7	/	22	20	8
		w	436	/	/	386	/	/	17	15	6
661	Nahrungs-, Genußmittel-Verkäufer/-innen o.n.A.	i	390	/	/	343	/	/	31	/	/
		w	343	/	/	310	/	/	21	/	/
662	Sonstige Fachverkäufer/-innen	i	328	/	/	292	6	/	18	/	/
		w	229	/	/	208	/	/	11	/	/
67	Groß- und Einzelhandelskaufleute, Ein- und Verkaufsfachleute	i	923	/	12	633	127	84	38	14	11
		w	428	/	/	293	77	25	20	/	6
672	Einzelhandelskaufleute ohne Fachbereichsangabe, ambulante Händler/-innen	i	277	/	/	230	20	11	7	/	/
		w	161	/	/	136	12	/	/	/	/
68	Warenkaufleute, a.n.g., Vertreter/-innen	i	264	/	/	143	20	38	45	7	/
		w	91	/	/	38	13	13	19	/	/
687	Handelsvertreter/-innen, Vertriebsbeauftragte	i	79	/	/	56	/	9	10	/	/
		w	15	-	-	10	/	/	/	/	/
689	Andere Vertreter/-innen, Handlungsreisende	i	107	/	/	58	5	16	22	/	/
		w	26	/	-	10	/	6	7	/	/
69	Bank-, Bausparkassen-, Versicherungsfachleute	i	782	/	/	80	329	82	273	/	13
		w	379	/	/	27	208	19	117	/	6
691	Bankfachleute	i	517	/	/	39	227	54	185	/	9
		w	275	/	/	19	144	14	91	/	6
695	Versicherungsfachleute (nicht gesetzliche Sozialversicherung)	i	258	/	/	40	99	27	85	/	/
		w	102	/	-	8	62	/	26	/	/
70	Andere Dienstleistungskaufleute und zugehörige Berufe	i	410	/	/	88	111	88	83	29	6
		w	188	/	/	40	59	36	44	7	/
71	Berufe des Landverkehrs	i	834	43	8	13	13	9	13	725	10
		w	55	/	/	/	/	/	/	46	/
712	Eisenbahnbetriebspersonal	i	36	10	/	/	/	/	/	14	/
		w	/	/	-	/	/	/	/	/	/
714	Berufskraftfahrer/-innen, Kutscher/-innen	i	705	23	/	7	/	/	7	650	7
		w	45	/	/	/	/	/	/	41	/
72	Berufe des Wasser- und Luftverkehrs	i	36	7	/	/	/	/	/	19	/
		w	/	-	-	-	/	/	/	/	/
73	Berufe des Nachrichtenverkehrs	i	199	/	/	14	19	10	35	114	/
		w	115	/	/	10	14	8	27	52	/
732	Dienstleistungsfachkräfte im Postbetrieb	i	132	/	/	/	7	/	/	113	/
		w	62	/	/	/	/	/	/	51	/

1) Klassifizierung der Berufe, Ausgabe 1992 (siehe Band 1).

## Beruf und Ausbildung

**15 Erwerbstätige im März 2004 nach Berufsgruppen, ausgewählten Berufsordnungen  
und überwiegend ausgeübter Tätigkeit**

1 000

Nr. der Sys- te- ma- tik <sup>1)</sup>	Berufsgruppe Berufsordnung (i = insgesamt, w = weiblich)	Erwerbs- tätige  ins- gesamt	Art der überwiegend ausgeübten Tätigkeit								
			Maschinen einrichten/ überwachen	Anbauen/ Gewinnen/ Herstellen	Handel/ Reparatur	Büro/ Tech- nisches Büro/ EDV/ Forschen	Marketing/ PR/ Manage- ment	Persön- liche Dienst- leis- tungen	Sonstige Dienst- leis- tungen	Ohne Angabe	
74	Lagerverwalter/-innen, Lager-, Transportarbeiter/-innen	i w	662 114	52 /	29 /	53 8	33 6	11 /	6 /	464 84	14 /
75	Berufe in der Unternehmenslei- tung, -beratung und -prüfung	i w	1 279 401	24 /	31 /	133 34	305 149	508 118	234 83	27 6	17 6
750	Unternehmer/-innen, Geschäfts- führer/-innen, a.n.g.	i w	530 119	11 /	26 /	75 21	81 23	270 49	46 16	14 /	8 /
751	Geschäftsbereichsleiter/-innen, Direktionsassistenten/Direk- tionsassistentinnen, a.n.g.	i w	297 85	8 /	/	46 9	52 23	156 39	27 12	/	/
753	Wirtschaftsprüfer/-innen, Steuerberater/-innen und verwandte Berufe	i w	81 25	- -	/	-	16 6	5 /	58 17	-	/
76	Abgeordnete, administrativ entscheidende Berufstätige	i w	295 105	/	/	/	84 34	49 12	147 56	/	/
77	Rechnungskaufleute, Informatiker/-innen	i w	998 442	34 /	7 /	158 130	676 272	52 9	57 19	/	12 /
772	Buchhalter/-innen	i w	267 206	/	/	5 /	240 193	8 /	9 6	/	/
78	Büroberufe, Kaufmännische Angestellte, a.n.g.	i w	3 666 2 646	27 9	22 10	309 152	2 511 2 011	179 83	471 307	80 27	66 46
787	Verwaltungsfachleute (mitt- lerer Dienst), a.n.g.	i w	823 539	/	/	14 7	476 347	29 12	255 155	31 8	12 8
788	Büro- und kaufmännische Sach- bearbeiter/-innen, a.n.g.	i w	410 301	/	/	26 16	283 219	21 12	61 43	6 /	8 5
79	Dienst-, Wachberufe	i w	343 73	20 /	10 /	94 9	13 /	/	26 13	169 43	7 /
80	Sicherheitsberufe, ander- weitig nicht genannt	i w	489 46	/	/	/	29 6	9 /	89 14	350 23	/
801	Soldaten, Grenzschutz-, Polizeibedienstete	i w	409 38	/	/	-	15 /	6 /	75 12	310 22	/
81	Berufe im Rechts- und Voll- streckungswesen	i w	219 71	/	/	/	15 7	7 /	179 59	13 /	/
813	Rechtsvertreter/-innen, Rechtsberater/-innen	i w	138 43	/	/	-	7 /	6 /	122 38	/	/
82	Publizistische, Übersetzungs-, Bibliotheks- und verwandte Berufe	i w	203 109	/	/	/	47 29	30 15	115 60	/	/

1) Klassifizierung der Berufe, Ausgabe 1992 (siehe Band 1).

## Beruf und Ausbildung

**15 Erwerbstätige im März 2004 nach Berufsgruppen, ausgewählten Berufsordnungen  
und überwiegend ausgeübter Tätigkeit**

1 000

Nr. der Sy- ste- ma- tik 1)	Berufsgruppe Berufsordnung (i = insgesamt, w = weiblich)	Erwerbs- tätige  ins- gesamt	Art der überwiegend ausgeübten Tätigkeit								
			Maschinen einrichten/ überwachen	Anbauen/ Gewinnen/ Herstellen	Handel/ Reparatur	Büro/ Tech- nisches Büro/ EDV/ Forschen	Marketing/ PR/ Manage- ment	Persön- liche Dienst- leis- tungen	Sonstige Dienst- leis- tungen	Ohne Angabe	
821	Publizisten/Publizistinnen	i	123	/	/	/	17	25	79	/	/
		w	53	/	/	/	7	12	34	/	/
83	Künstlerische und zuge- ordnete Berufe	i	308	12	14	12	65	51	148	/	/
		w	125	/	/	7	30	19	60	/	/
84	Ärzte/Ärztinnen, Apotheker/-innen	i	398	/	/	20	7	5	356	/	/
		w	162	/	/	13	/	/	141	/	/
841	Ärzte/Ärztinnen	i	276	/	/	/	/	/	264	/	/
		w	104	/	/	/	/	/	101	/	/
85	Übrige Gesundheitsdienstberufe	i	1 553	6	/	24	103	7	1 381	15	13
		w	1 353	/	/	24	97	6	1 197	12	11
853	Krankenschwestern/-pfleger, Hebammen/Entbindungspfleger	i	631	/	/	/	5	/	611	/	5
		w	532	/	/	/	/	/	516	/	/
856	Arzt-, Zahnarzt-, Tier- arzthelfer/-innen	i	470	/	/	/	65	/	394	/	/
		w	463	/	/	/	64	/	389	/	/
86	Soziale Berufe	i	1 042	/	/	/	10	16	988	7	13
		w	863	/	/	/	7	9	828	/	10
861	Sozialarbeiter/-innen, Sozial- pädagogen/Sozialpädagoginnen	i	193	/	/	/	/	9	175	/	/
		w	128	-	/	-	/	/	119	/	/
863	Erzieher/-innen	i	347	/	/	/	/	/	337	/	/
		w	319	/	/	/	/	/	310	/	/
864	Altenpfleger/-innen	i	312	/	/	/	/	/	301	/	/
		w	269	/	/	/	/	/	261	/	/
87	Lehrer/-innen	i	1 039	/	/	/	30	13	980	/	9
		w	599	/	/	/	10	/	577	/	5
870	Lehrer/-innen ohne nähere Angabe	i	252	-	/	/	/	/	244	/	/
		w	164	-	/	-	/	/	160	/	/
871	Hochschullehrer/-innen und verwandte Berufe	i	90	/	/	-	20	/	66	/	/
		w	30	-	/	-	6	/	24	-	/
872	Gymnasiallehrer/-innen	i	147	/	-	-	/	/	144	/	/
		w	70	/	-	-	/	/	68	/	/
873	Grund-, Haupt-, Real-, Sonderschullehrer/-innen	i	288	/	-	/	/	/	283	/	/
		w	205	/	-	/	/	/	201	/	/
88	Geistes- und naturwissen- schaftliche Berufe, a.n.g.	i	289	/	/	10	119	51	99	/	6
		w	121	/	/	/	43	15	57	/	/
881	Wirtschaftswissenschaftler/ -innen, a.n.g.	i	106	/	/	9	38	38	15	/	/
		w	33	/	/	/	15	10	6	/	/
89	Berufe in der Seelsorge	i	63	/	/	/	/	/	46	5	/
		w	22	-	-	/	/	/	14	/	/

1) Klassifizierung der Berufe, Ausgabe 1992 (siehe Band 1).



## Beruf und Ausbildung

15 Erwerbstätige im März 2004 nach Berufsgruppen, ausgewählten Berufsordnungen  
und überwiegend ausgeübter Tätigkeit

1 000

Nr. der Sys- te- ma- tik <sup>1)</sup>	Berufsgruppe Berufsordnung (i = insgesamt, w = weiblich)	Erwerbs- tätige  ins- gesamt	Art der überwiegend ausgeübten Tätigkeit								
			Maschinen einrichten/ überwachen	Anbauen/ Gewinnen/ Herstellen	Handel/ Reparatur	Büro/ Tech- nisches Büro/ EDV/ Forschen	Marketing/ PR/ Manage- ment	Persön- liche Dienst- leis- tungen	Sonstige Dienst- leis- tungen	Ohne Angabe	
90	Berufe in der Körperpflege	i	271	/	/	10	/	/	244	/	7
		w	242	/	/	9	/	/	218	/	6
901	Friseure/Friseurinnen	i	206	/	/	6	/	/	183	/	6
		w	181	/	/	6	/	/	161	/	5
91	Hotel- und Gaststättenberufe	i	556	/	/	30	12	17	475	11	10
		w	347	/	/	19	9	8	297	7	5
911	Hoteliers, Gastwirte/Gastwir- tinnen, Hotel-, Gaststätten- geschäftsführer/-innen	i	165	/	/	10	/	9	141	/	/
		w	66	-	/	/	/	/	55	/	/
912	Restaurantfachleute, Stewards/Stewardessen	i	264	/	/	14	/	/	235	6	/
		w	190	/	/	10	/	/	170	/	/
92	Haus- und ernährungs- wirtschaftliche Berufe	i	237	/	5	/	/	/	141	75	6
		w	226	/	/	/	/	/	136	72	6
93	Reinigungs- und Ent- sorgungsberufe	i	964	21	10	22	8	/	14	873	13
		w	805	8	6	15	/	/	12	747	11
934	Gebäudereiniger/-innen, Raumpfleger/-innen	i	728	/	/	9	/	/	8	692	8
		w	663	/	/	7	/	/	7	632	7
97	Mithelfende Familienangehörige außerhalb der Landwirtschaft, a.n.g.	i	17	-	/	/	/	/	/	/	/
		w	13	-	/	/	/	/	/	/	/
98	Arbeitskräfte mit (noch) nicht bestimmtem Beruf	i	56	/	6	7	16	/	13	/	/
		w	21	/	/	/	6	/	8	/	/
99	Arbeitskräfte ohne nähere Tätigkeitsangabe	i	413	36	52	51	73	25	95	64	17
		w	145	7	20	20	29	7	32	23	7
	Insgesamt	i	29 438	2 359	3 436	4 095	6 338	1 629	7 530	3 588	463
		w	13 073	237	651	1 911	3 469	452	4 759	1 382	212

1) Klassifizierung der Berufe, Ausgabe 1992 (siehe Band 1).

## Beruf und Ausbildung

**16 Erwerbstätige im März 2004 nach Wirtschaftsunterbereichen, Altersgruppen, Art der ausgeübten Tätigkeit, monatlichem Nettoeinkommen, beruflichem Ausbildungs-/Hochschulabschluss und überwiegend ausgeübter Tätigkeit**  
1 000

Gegenstand der Nachweisung	Erwerbs- tätige  ins- gesamt	Art der überwiegend ausgeübten Tätigkeit							
		Maschinen einrichten/ überwachen	Anbauen/ Gewinnen/ Herstellen	Handel/ Reparatur	Büro/ Technisches Büro/ EDV/ Forschen	Marketing/ PR/ Manage- ment	Persönliche Dienst- leistungen	Sonstige Dienst- leistungen	Ohne Angabe
M ä n n l i c h									
Erwerbstätige zusammen	16 365	2 122	2 785	2 183	2 869	1 177	2 771	2 205	251
Wirtschaftsunterbereich <sup>1)</sup>									
Land- und Forstwirtschaft; Fischerei	435	11	366	13	8	7	6	15	7
Bergbau und Verarbeitendes Gewerbe	5 230	1 525	1 228	428	1 031	371	169	398	79
Energie- und Wasser- versorgung	190	54	23	20	57	17	8	9	/
Baugewerbe	1 534	137	808	265	153	61	16	69	24
Handel und Gastgewerbe	2 393	113	121	1 049	195	171	422	288	33
Verkehr und Nachrichten- übermittlung	1 125	90	25	69	172	82	58	612	17
Kredit- und Versicherungs- gewerbe	583	7	/	71	191	98	195	10	9
Grundstückswesen, Ver- mietung, wirtschaftliche Dienstleistungen	1 460	63	51	107	551	202	287	178	21
Öffentliche Verwaltung u.ä.	1 351	48	59	56	295	72	365	435	21
Öffentliche und private Dienst- leistungen (ohne öffentliche Verwaltung)	2 064	74	103	104	216	96	1 244	191	37
Alter von ... bis unter ... Jahren									
unter 20	526	83	157	93	60	/	52	66	12
20 - 30	2 541	335	488	368	438	82	387	401	41
30 - 45	6 913	946	1 173	871	1 290	537	1 100	895	101
45 - 60	5 341	684	810	693	920	458	988	712	77
60 - 65	789	65	111	114	132	76	184	92	14
65 und mehr	254	9	46	44	30	20	60	40	5
Art der ausgeübten Tätigkeit									
Vollzeit <sup>2)</sup>	15 121	2 067	2 658	2 020	2 682	1 130	2 421	1 916	227
Teilzeit <sup>3)</sup>	1 244	55	127	163	187	47	350	290	24

1) Klassifikation der Wirtschaftszweige, Ausgabe 2003 (WZ 2003), Tiefengliederung für den Mikrozensus (siehe Band 1).

2) Erwerbstätige mit einer normalerweise geleisteten Arbeitszeit von 32 Stunden und mehr.

3) Erwerbstätige mit einer normalerweise geleisteten Arbeitszeit von weniger als 32 Stunden.

## Beruf und Ausbildung

**16 Erwerbstätige im März 2004 nach Wirtschaftsunterbereichen, Altersgruppen, Art der ausgeübten Tätigkeit, monatlichem Nettoeinkommen, beruflichem Ausbildungs-/Hochschulabschluss und überwiegend ausgeübter Tätigkeit**

1 000

Gegenstand der Nachweisung	Erwerbs- tätige  ins- gesamt	Art der überwiegend ausgeübten Tätigkeit							
		Maschinen einrichten/ überwachen	Anbauen/ Gewinnen/ Herstellen	Handel/ Reparatur	Büro/ Technisches Büro/ EDV/ Forschen	Marketing/ PR/ Manage- ment	Persönliche Dienst- leistungen	Sonstige Dienst- leistungen	Ohne Angabe
noch M ä n n l i c h									
Mit Angabe des Netto- einkommens zusammen	15 372	2 034	2 471	2 048	2 742	1 108	2 624	2 120	225
Nettoeinkommen von ... bis unter ... EUR									
unter 300	321	16	72	49	29	10	57	78	9
300 - 500	597	53	131	112	80	8	102	97	13
500 - 700	484	53	93	72	77	11	97	73	8
700 - 900	462	34	83	75	53	9	99	97	11
900 - 1 300	2 320	303	512	390	236	46	310	483	40
1 300 - 1 500	1 767	311	388	265	214	36	185	338	29
1 500 - 2 000	3 706	705	717	481	641	135	431	551	46
2 000 - 2 600	2 681	397	323	310	658	208	479	269	37
2 600 und mehr	3 035	163	152	292	754	644	864	133	33
Ohne Angabe des Nettoeinkommens <sup>4)</sup>	993	87	314	136	128	69	147	85	26
Mit Angabe eines beruflichen Ausbildungs- bzw. Hochschul- abschlusses zusammen	12 634	1 602	2 043	1 698	2 413	1 028	2 257	1 437	156
davon:									
Berufliches Praktikum <sup>5)</sup>	135	27	30	17	12	/	11	32	/
Lehrausbildung <sup>6)</sup>	7 919	1 317	1 629	1 298	1 102	377	864	1 226	106
Meister-/Technikeraus- bildung, Fachschul- abschluss <sup>7)</sup>	1 593	175	309	238	371	161	238	83	17
Abschluss der Fachschule in der ehem. DDR	35	5	/	/	6	/	6	5	/
Abschluss einer Verwaltungs- fachhochschule	175	/	/	7	44	21	78	19	/
Fachhochschulabschluss <sup>8)</sup>	1 043	48	45	71	436	197	199	37	11
Universitätsabschluss / Promotion <sup>9)</sup>	1 735	28	25	64	442	264	861	35	17

4) Einschl. Selbstständige Landwirte in der Haupttätigkeit und der Erwerbstätigen ohne Einkommen.

5) Einschl. Anlernausbildung

6) Einschl. Berufsvorbereitungsjahr, berufsqualifizierender Abschluss an Berufsfach-/Kollegschulen, Abschluss einer einjährigen Schule des Gesundheitswesens.

7) Einschl. Abschluss einer 2- oder 3-jährigen Schule des Gesundheitswesens, Abschluss einer Fachakademie oder einer Berufsakademie.

8) Auch Ingenieurschulabschluss.

9) Wissenschaftliche Hochschule, auch Kunsthochschule.

**Beruf und Ausbildung**

**16 Erwerbstätige im März 2004 nach Wirtschaftsunterbereichen, Altersgruppen, Art der ausgeübten Tätigkeit, monatlichem Nettoeinkommen, beruflichem Ausbildungs-/Hochschulabschluss und überwiegend ausgeübter Tätigkeit**

1 000

Gegenstand der Nachweisung	Erwerbs- tätige  ins- gesamt	Art der überwiegend ausgeübten Tätigkeit							
		Maschinen einrichten/ überwachen	Anbauen/ Gewinnen/ Herstellen	Handel/ Reparatur	Büro/ Technisches Büro/ EDV/ Forschen	Marketing/ PR/ Manage- ment	Persönliche Dienst- leistungen	Sonstige Dienst- leistungen	Ohne Angabe
Weiblich									
Erwerbstätige zusammen	13 073	237	651	1 911	3 469	452	4 759	1 382	212
Wirtschaftsunterbereich <sup>1)</sup>									
Land- und Forstwirtschaft; Fischerei	214	/	159	16	17	/	8	6	/
Bergbau und Verarbeitendes Gewerbe	1 989	169	348	281	744	97	114	199	36
Energie- und Wasser- versorgung	48	/	/	/	34	/	/	/	/
Baugewerbe	246	/	19	18	175	7	5	13	/
Handel und Gastgewerbe	2 747	16	44	1 396	419	76	547	208	40
Verkehr und Nachrichten- übermittlung	445	6	/	39	167	26	70	125	9
Kredit- und Versicherungs- gewerbe	569	/	/	34	326	32	148	17	10
Grundstückswesen, Ver- mietung, wirtschaftliche Dienstleistungen	1 282	11	13	42	604	105	190	293	23
Öffentliche Verwaltung u.ä.	953	/	7	11	436	26	350	107	14
Öffentliche und private Dienst- leistungen (ohne öffentliche Verwaltung)	4 580	22	57	73	546	78	3 322	411	70
Alter von ... bis unter ... Jahren									
unter 20	392	7	23	77	86	/	158	29	8
20 - 30	2 289	39	89	342	621	78	952	130	39
30 - 45	5 474	101	263	763	1 508	225	1 973	556	85
45 - 60	4 331	84	235	636	1 126	128	1 501	554	68
60 - 65	435	6	25	66	105	13	134	78	8
65 und mehr	151	/	17	28	22	/	40	35	/
Art der ausgeübten Tätigkeit									
Vollzeit <sup>2)</sup>	7 038	183	443	891	2 026	344	2 679	351	120
Teilzeit <sup>3)</sup>	6 035	54	208	1 020	1 443	107	2 080	1 031	92

1) Klassifikation der Wirtschaftszweige, Ausgabe 2003 (WZ 2003), Tiefengliederung für den Mikrozensus (siehe Band 1).

2) Erwerbstätige mit einer normalerweise geleisteten Arbeitszeit von 32 Stunden und mehr.

3) Erwerbstätige mit einer normalerweise geleisteten Arbeitszeit von weniger als 32 Stunden.

## Beruf und Ausbildung

**16 Erwerbstätige im März 2004 nach Wirtschaftsunterbereichen, Altersgruppen, Art der ausgeübten Tätigkeit, monatlichem Nettoeinkommen, beruflichem Ausbildungs-/Hochschulabschluss und überwiegend ausgeübter Tätigkeit**

1 000

Gegenstand der Nachweisung	Erwerbs- tätige  ins- gesamt	Art der überwiegend ausgeübten Tätigkeit							
		Maschinen einrichten/ überwachen	Anbauen/ Gewinnen/ Herstellen	Handel/ Reparatur	Büro/ Technisches Büro/ EDV/ Forschen	Marketing/ PR/ Manage- ment	Persönliche Dienst- leistungen	Sonstige Dienst- leistungen	Ohne Angabe
noch Weiblich									
Mit Angabe des Netto- einkommens zusammen	12 348	226	537	1 810	3 296	425	4 526	1 339	189
Nettoeinkommen von ... bis unter ... EUR									
unter 300	1 015	9	62	175	146	15	296	287	24
300 - 500	1 726	22	79	347	371	22	525	327	33
500 - 700	1 364	22	61	253	346	19	448	194	20
700 - 900	1 260	26	64	217	306	20	448	157	21
900 - 1 300	3 026	82	165	486	838	63	1 100	246	46
1 300 - 1 500	1 207	28	52	120	421	38	473	62	15
1 500 - 2 000	1 539	28	39	130	574	94	611	47	15
2 000 - 2 600	708	8	10	48	194	74	354	12	9
2 600 und mehr	504	/	/	36	99	80	272	5	6
Ohne Angabe des Nettoeinkommens <sup>4)</sup>	725	11	114	101	173	26	233	44	23
Mit Angabe eines beruflichen Ausbildungs- bzw. Hochschul- abschlusses zusammen	9 691	128	375	1 403	2 825	371	3 793	666	130
davon:									
Berufliches Praktikum <sup>5)</sup>	130	/	10	23	33	/	35	19	/
Lehrausbildung <sup>6)</sup>	7 021	110	321	1 253	2 285	190	2 171	591	99
Meister-/Technikeraus- bildung, Fachschul- abschluss <sup>7)</sup>	728	6	25	49	137	33	448	21	8
Abschluss der Fachschule in der ehem. DDR	51	/	/	6	13	/	24	/	/
Abschluss einer Verwaltungs- fachhochschule	109	/	/	/	32	8	58	/	/
Fachhochschulabschluss <sup>8)</sup>	476	/	7	28	130	44	246	12	5
Universitätsabschluss / Promotion <sup>9)</sup>	1 177	/	9	40	193	92	810	15	13

4) Einschl. Selbstständige Landwirte in der Haupttätigkeit und der Erwerbstätigen ohne Einkommen.

5) Einschl. Anlernausbildung

6) Einschl. Berufsvorbereitungsjahr, berufsqualifizierender Abschluss an Berufsfach-/Kollegs, Abschluss einer einjährigen Schule des Gesundheitswesens.

7) Einschl. Abschluss einer 2- oder 3-jährigen Schule des Gesundheitswesens, Abschluss einer Fachakademie oder einer Berufsakademie.

8) Auch Ingenieurschulabschluss.

9) Wissenschaftliche Hochschule, auch Kunsthochschule.

## Beruf und Ausbildung

**16 Erwerbstätige im März 2004 nach Wirtschaftsunterbereichen, Altersgruppen, Art der ausgeübten Tätigkeit, monatlichem Nettoeinkommen, beruflichem Ausbildungs-/Hochschulabschluss und überwiegend ausgeübter Tätigkeit**

1 000

Gegenstand der Nachweisung	Erwerbs- tätige  ins- gesamt	Art der überwiegend ausgeübten Tätigkeit							
		Maschinen einrichten/ überwachen	Anbauen/ Gewinnen/ Herstellen	Handel/ Reparatur	Büro/ Technisches Büro/ EDV/ Forschen	Marketing/ PR/ Manage- ment	Persönliche Dienst- leistungen	Sonstige Dienst- leistungen	Ohne Angabe
Insgesamt									
Erwerbstätige insgesamt	29 438	2 359	3 436	4 095	6 338	1 629	7 530	3 588	463
Wirtschaftsunterbereich <sup>1)</sup>									
Land- und Forstwirtschaft; Fischerei	649	12	525	30	26	8	14	21	12
Bergbau und Verarbeitendes Gewerbe	7 219	1 694	1 577	709	1 775	468	283	598	115
Energie- und Wasser- versorgung	237	55	23	21	91	21	13	12	/
Baugewerbe	1 780	141	827	284	328	68	22	82	28
Handel und Gastgewerbe	5 140	130	165	2 445	614	248	969	496	74
Verkehr und Nachrichten- übermittlung	1 570	96	27	108	339	108	128	737	27
Kredit- und Versicherungs- gewerbe	1 152	8	/	106	518	129	343	27	19
Grundstückswesen, Ver- mietung, wirtschaftliche Dienstleistungen	2 742	74	64	149	1 156	306	477	472	44
Öffentliche Verwaltung u.ä.	2 304	52	66	67	731	98	714	541	35
Öffentliche und private Dienst- leistungen (ohne öffentliche Verwaltung)	6 644	96	160	177	761	174	4 566	602	107
Alter von ... bis unter ... Jahren									
unter 20	918	90	179	170	146	8	211	94	20
20 - 30	4 831	374	577	710	1 059	160	1 338	531	81
30 - 45	12 387	1 047	1 435	1 634	2 797	761	3 074	1 452	186
45 - 60	9 672	768	1 045	1 329	2 046	586	2 489	1 265	145
60 - 65	1 224	71	136	181	237	89	318	170	22
65 und mehr	405	10	63	71	52	25	100	75	9
Art der ausgeübten Tätigkeit									
Vollzeit <sup>2)</sup>	22 159	2 250	3 101	2 912	4 708	1 475	5 100	2 267	347
Teilzeit <sup>3)</sup>	7 279	109	335	1 183	1 630	155	2 429	1 321	116

1) Klassifikation der Wirtschaftszweige, Ausgabe 2003 (WZ 2003), Tiefengliederung für den Mikrozensus (siehe Band 1).

2) Erwerbstätige mit einer normalerweise geleisteten Arbeitszeit von 32 Stunden und mehr.

3) Erwerbstätige mit einer normalerweise geleisteten Arbeitszeit von weniger als 32 Stunden.

## Beruf und Ausbildung

**16 Erwerbstätige im März 2004 nach Wirtschaftsunterbereichen, Altersgruppen, Art der ausgeübten Tätigkeit, monatlichem Nettoeinkommen, beruflichem Ausbildungs-/Hochschulabschluss und überwiegend ausgeübter Tätigkeit**  
1 000

Gegenstand der Nachweisung	Erwerbs- tätige  ins- gesamt	Art der überwiegend ausgeübten Tätigkeit							
		Maschinen einrichten/ überwachen	Anbauen/ Gewinnen/ Herstellen	Handel/ Reparatur	Büro/ Technisches Büro/ EDV/ Forschen	Marketing/ PR/ Manage- ment	Persönliche Dienst- leistungen	Sonstige Dienst- leistungen	Ohne Angabe
noch I n s g e s a m t									
Mit Angabe des Netto- einkommens zusammen	27 720	2 261	3 008	3 858	6 037	1 534	7 150	3 459	414
Nettoeinkommen von ... bis unter ... EUR									
unter 300	1 336	26	134	225	175	26	353	365	33
300 - 500	2 323	74	211	459	452	31	626	424	46
500 - 700	1 848	75	154	325	423	31	545	268	28
700 - 900	1 721	60	147	292	358	29	547	254	33
900 - 1 300	5 346	385	677	876	1 074	109	1 409	729	86
1 300 - 1 500	2 974	339	440	385	635	74	658	400	43
1 500 - 2 000	5 245	733	756	611	1 216	228	1 042	599	61
2 000 - 2 600	3 389	404	333	358	852	281	833	281	45
2 600 und mehr	3 538	165	156	328	852	725	1 135	138	39
Ohne Angabe des Nettoeinkommens <sup>4)</sup>	1 717	98	428	237	301	95	380	129	49
Mit Angabe eines beruflichen Ausbildungs- bzw. Hochschul- abschlusses zusammen	22 325	1 730	2 418	3 101	5 238	1 399	6 050	2 104	286
davon:									
Berufliches Praktikum <sup>5)</sup>	264	31	40	40	45	7	46	51	5
Lehrausbildung <sup>6)</sup>	14 939	1 427	1 950	2 551	3 387	567	3 035	1 817	205
Meister-/Technikeraus- bildung, Fachschul- abschluss <sup>7)</sup>	2 321	181	335	288	508	194	686	105	25
Abschluss der Fachschule in der ehem. DDR	86	6	5	11	19	6	30	8	/
Abschluss einer Verwaltungs- fachhochschule	284	/	/	10	77	29	137	24	/
Fachhochschulabschluss <sup>8)</sup>	1 519	52	51	98	566	241	446	48	16
Universitätsabschluss / Promotion <sup>9)</sup>	2 912	32	33	104	635	356	1 672	50	30

4) Einschl. Selbstständige Landwirte in der Haupttätigkeit und der Erwerbstätigen ohne Einkommen.

5) Einschl. Anlermbildung

6) Einschl. Berufsvorbereitungsjahr, berufsqualifizierender Abschluss an Berufsfach-/Kollegs, Abschluss einer einjährigen Schule des Gesundheitswesens.

7) Einschl. Abschluss einer 2- oder 3-jährigen Schule des Gesundheitswesens, Abschluss einer Fachakademie oder einer Berufsakademie.

8) Auch Ingenieurschulabschluss.

9) Wissenschaftliche Hochschule, auch Kunsthochschule.

**Beruf und Ausbildung**
**16 Erwerbstätige im März 2004 nach Wirtschaftsunterbereichen, Altersgruppen, Art der ausgeübten Tätigkeit, monatlichem Nettoeinkommen, beruflichem Ausbildungs-/Hochschulabschluss und überwiegend ausgeübter Tätigkeit**

Gegenstand der Nachweisung	Erwerbs- tätige  ins- gesamt	Art der überwiegend ausgeübten Tätigkeit							
		Maschinen einrichten/ überwachen	Anbauen/ Gewinnen/ Herstellen	Handel/ Reparatur	Büro/ Technisches Büro/ EDV/ Forschen	Marketing/ PR/ Manage- ment	Persönliche Dienst- leistungen	Sonstige Dienst- leistungen	Ohne Angabe
M ä n n l i c h									
1 000									
Erwerbstätige zusammen	16 365	2 122	2 785	2 183	2 869	1 177	2 771	2 205	251
In Prozent der Erwerbstätigen									
Wirtschaftsunterbereich <sup>1)</sup>									
Land- und Forstwirtschaft; Fischerei	2,7	0,5	13,2	0,6	0,3	0,6	0,2	0,7	2,9
Bergbau und Verarbeitendes Gewerbe	32,0	71,9	44,1	19,6	35,9	31,5	6,1	18,1	31,6
Energie- und Wasser- versorgung	1,2	2,5	0,8	0,9	2,0	1,5	0,3	0,4	0,7
Baugewerbe	9,4	6,5	29,0	12,1	5,3	5,2	0,6	3,1	9,7
Handel und Gastgewerbe	14,6	5,3	4,4	48,0	6,8	14,6	15,2	13,0	13,3
Verkehr und Nachrichten- übermittlung	6,9	4,2	0,9	3,2	6,0	7,0	2,1	27,7	6,8
Kredit- und Versicherungs- gewerbe	3,6	0,3	0,0	3,3	6,7	8,3	7,0	0,5	3,7
Grundstückswesen, Ver- mietung, wirtschaftliche Dienstleistungen	8,9	3,0	1,8	4,9	19,2	17,1	10,4	8,1	8,3
Öffentliche Verwaltung u.ä.	8,3	2,3	2,1	2,6	10,3	6,1	13,2	19,7	8,2
Öffentliche und private Dienst- leistungen (ohne öffentliche Verwaltung)	12,6	3,5	3,7	4,8	7,5	8,2	44,9	8,6	14,8
Alter von ... bis unter ... Jahren									
unter 20	3,2	3,9	5,6	4,3	2,1	0,4	1,9	3,0	4,6
20 - 30	15,5	15,8	17,5	16,8	15,3	7,0	13,9	18,2	16,5
30 - 45	42,2	44,6	42,1	39,9	44,9	45,6	39,7	40,6	40,4
45 - 60	32,6	32,2	29,1	31,7	32,0	38,9	35,6	32,3	30,6
60 - 65	4,8	3,1	4,0	5,2	4,6	6,4	6,6	4,2	5,8
65 und mehr	1,6	0,4	1,7	2,0	1,0	1,7	2,2	1,8	2,1
Art der ausgeübten Tätigkeit									
Vollzeit <sup>2)</sup>	92,4	97,4	95,4	92,5	93,5	96,0	87,4	86,9	90,4
Teilzeit <sup>3)</sup>	7,6	2,6	4,6	7,5	6,5	4,0	12,6	13,1	9,6

1) Klassifikation der Wirtschaftszweige, Ausgabe 2003 (WZ 2003), Tiefengliederung für den Mikrozensus (siehe Band 1).

2) Erwerbstätige mit einer normalerweise geleisteten Arbeitszeit von 32 Stunden und mehr.

3) Erwerbstätige mit einer normalerweise geleisteten Arbeitszeit von weniger als 32 Stunden.



## Beruf und Ausbildung

**16 Erwerbstätige im März 2004 nach Wirtschaftsunterbereichen, Altersgruppen, Art der ausgeübten Tätigkeit, monatlichem Nettoeinkommen, beruflichem Ausbildungs-/Hochschulabschluss und überwiegend ausgeübter Tätigkeit**

Gegenstand der Nachweisung	Erwerbs- tätige  ins- gesamt	Art der überwiegend ausgeübten Tätigkeit							
		Maschinen einrichten/ überwachen	Anbauen/ Gewinnen/ Herstellen	Handel/ Reparatur	Büro/ Technisches Büro/ EDV/ Forschen	Marketing/ PR/ Manage- ment	Persönliche Dienst- leistungen	Sonstige Dienst- leistungen	Ohne Angabe
noch M ä n n l i c h									
Mit Angabe des Netto- einkommens zusammen	93,9	95,9	88,7	93,8	95,5	94,1	94,7	96,1	89,7
Nettoeinkommen von ... bis unter ... EUR									
unter 300	2,0	0,8	2,6	2,3	1,0	0,9	2,1	3,5	3,4
300 - 500	3,6	2,5	4,7	5,1	2,8	0,7	3,7	4,4	5,3
500 - 700	3,0	2,5	3,3	3,3	2,7	1,0	3,5	3,3	3,1
700 - 900	2,8	1,6	3,0	3,4	1,8	0,8	3,6	4,4	4,5
900 - 1 300	14,2	14,3	18,4	17,9	8,2	3,9	11,2	21,9	16,1
1 300 - 1 500	10,8	14,7	13,9	12,2	7,5	3,0	6,7	15,3	11,4
1 500 - 2 000	22,6	33,2	25,7	22,0	22,4	11,4	15,5	25,0	18,1
2 000 - 2 600	16,4	18,7	11,6	14,2	22,9	17,6	17,3	12,2	14,5
2 600 und mehr	18,5	7,7	5,5	13,4	26,3	54,7	31,2	6,0	13,2
Ohne Angabe des Nettoeinkommens <sup>4)</sup>	6,1	4,1	11,3	6,2	4,5	5,9	5,3	3,9	10,3
Mit Angabe eines beruflichen Ausbildungs- bzw. Hochschul- abschlusses zusammen	77,2	75,5	73,4	77,8	84,1	87,3	81,4	65,2	62,2
davon:									
Berufliches Praktikum <sup>5)</sup>	0,8	1,3	1,1	0,8	0,4	0,4	0,4	1,4	1,0
Lehrausbildung <sup>6)</sup>	48,4	62,1	58,5	59,5	38,4	32,0	31,2	55,6	42,2
Meister-/Technikeraus- bildung, Fachschul- abschluss <sup>7)</sup>	9,7	8,3	11,1	10,9	12,9	13,7	8,6	3,8	6,7
Abschluss der Fachschule in der ehem. DDR	0,2	0,2	0,1	0,2	0,2	0,3	0,2	0,2	0,1
Abschluss einer Verwaltungs- fachhochschule	1,1	0,1	0,1	0,3	1,5	1,8	2,8	0,9	0,9
Fachhochschulabschluss <sup>8)</sup>	6,4	2,3	1,6	3,2	15,2	16,7	7,2	1,7	4,4
Universitätsabschluss / Promotion <sup>9)</sup>	10,6	1,3	0,9	2,9	15,4	22,4	31,1	1,6	6,8

4) Einschl. Selbstständige Landwirte in der Haupttätigkeit und der Erwerbstätigen ohne Einkommen.

5) Einschl. Anlernausbildung

6) Einschl. Berufsvorbereitungsjahr, berufsqualifizierender Abschluss an Berufsfach-/Kollegschulen, Abschluss einer einjährigen Schule des Gesundheitswesens.

7) Einschl. Abschluss einer 2- oder 3-jährigen Schule des Gesundheitswesens, Abschluss einer Fachakademie oder einer Berufsakademie.

8) Auch Ingenieurschulabschluss.

9) Wissenschaftliche Hochschule, auch Kunsthochschule.

**Beruf und Ausbildung**
**16 Erwerbstätige im März 2004 nach Wirtschaftsunterbereichen, Altersgruppen, Art der ausgeübten Tätigkeit, monatlichem Nettoeinkommen, beruflichem Ausbildungs-/Hochschulabschluss und überwiegend ausgeübter Tätigkeit**

Gegenstand der Nachweisung	Erwerbs- tätige  ins- gesamt	Art der überwiegend ausgeübten Tätigkeit							
		Maschinen einrichten/ überwachen	Anbauen/ Gewinnen/ Herstellen	Handel/ Reparatur	Büro/ Technisches Büro/ EDV/ Forschen	Marketing/ PR/ Manage- ment	Persönliche Dienst- leistungen	Sonstige Dienst- leistungen	Ohne Angabe
Weiblich									
1 000									
Erwerbstätige zusammen	13 073	237	651	1 911	3 469	452	4 759	1 382	212
In Prozent der Erwerbstätigen									
Wirtschaftsunterbereich <sup>1)</sup>									
Land- und Forstwirtschaft; Fischerei	1,6	0,6	24,4	0,8	0,5	0,4	0,2	0,4	2,2
Bergbau und Verarbeitendes Gewerbe	15,2	71,4	53,5	14,7	21,5	21,5	2,4	14,4	17,1
Energie- und Wasser- versorgung	0,4	0,6	0,1	0,1	1,0	0,7	0,1	0,2	0,2
Baugewerbe	1,9	1,7	2,9	1,0	5,0	1,6	0,1	0,9	1,8
Handel und Gastgewerbe	21,0	6,8	6,7	73,0	12,1	16,9	11,5	15,1	19,1
Verkehr und Nachrichten- übermittlung	3,4	2,6	0,4	2,0	4,8	5,8	1,5	9,0	4,5
Kredit- und Versicherungs- gewerbe	4,4	0,6	0,1	1,8	9,4	7,0	3,1	1,2	4,7
Grundstückswesen, Ver- mietung, wirtschaftliche Dienstleistungen	9,8	4,8	2,0	2,2	17,4	23,2	4,0	21,2	10,9
Öffentliche Verwaltung u.ä.	7,3	1,5	1,0	0,6	12,6	5,7	7,3	7,7	6,5
Öffentliche und private Dienst- leistungen (ohne öffentliche Verwaltung)	35,0	9,5	8,8	3,8	15,7	17,3	69,8	29,8	33,1
Alter von ... bis unter ... Jahren									
unter 20	3,0	3,0	3,5	4,0	2,5	0,9	3,3	2,1	3,8
20 - 30	17,5	16,3	13,7	17,9	17,9	17,2	20,0	9,4	18,5
30 - 45	41,9	42,7	40,4	39,9	43,5	49,7	41,5	40,2	40,2
45 - 60	33,1	35,2	36,0	33,3	32,5	28,4	31,6	40,1	31,9
60 - 65	3,3	2,4	3,9	3,5	3,0	2,8	2,8	5,6	3,7
65 und mehr	1,2	0,5	2,6	1,4	0,6	0,9	0,8	2,6	1,9
Art der ausgeübten Tätigkeit									
Vollzeit <sup>2)</sup>	53,8	77,2	68,1	46,6	58,4	76,3	56,3	25,4	56,7
Teilzeit <sup>3)</sup>	46,2	22,8	31,9	53,4	41,6	23,7	43,7	74,6	43,3

1) Klassifikation der Wirtschaftszweige, Ausgabe 2003 (WZ 2003), Tiefengliederung für den Mikrozensus (siehe Band 1).

2) Erwerbstätige mit einer normalerweise geleisteten Arbeitszeit von 32 Stunden und mehr.

3) Erwerbstätige mit einer normalerweise geleisteten Arbeitszeit von weniger als 32 Stunden.

## Beruf und Ausbildung

**16 Erwerbstätige im März 2004 nach Wirtschaftsunterbereichen, Altersgruppen, Art der ausgeübten Tätigkeit, monatlichem Nettoeinkommen, beruflichem Ausbildungs-/Hochschulabschluss und überwiegend ausgeübter Tätigkeit**

Gegenstand der Nachweisung	Erwerbs- tätige  ins- gesamt	Art der überwiegend ausgeübten Tätigkeit							
		Maschinen einrichten/ überwachen	Anbauen/ Gewinnen/ Herstellen	Handel/ Reparatur	Büro/ Technisches Büro/ EDV/ Forschen	Marketing/ PR/ Manage- ment	Persönliche Dienst- leistungen	Sonstige Dienst- leistungen	Ohne Angabe
noch Weiblich									
Mit Angabe des Netto- einkommens zusammen	94,5	95,4	82,5	94,7	95,0	94,2	95,1	96,8	89,0
Nettoeinkommen von ... bis unter ... EUR									
unter 300	7,8	4,0	9,5	9,2	4,2	3,4	6,2	20,8	11,4
300 - 500	13,2	9,1	12,2	18,1	10,7	4,9	11,0	23,7	15,4
500 - 700	10,4	9,3	9,4	13,2	10,0	4,3	9,4	14,1	9,6
700 - 900	9,6	11,0	9,9	11,3	8,8	4,5	9,4	11,4	10,0
900 - 1 300	23,1	34,6	25,4	25,4	24,2	13,9	23,1	17,8	21,6
1 300 - 1 500	9,2	11,7	7,9	6,3	12,1	8,4	9,9	4,5	7,0
1 500 - 2 000	11,8	11,7	6,1	6,8	16,6	20,7	12,8	3,4	7,2
2 000 - 2 600	5,4	3,2	1,5	2,5	5,6	16,3	7,4	0,9	4,1
2 600 und mehr	3,9	0,9	0,6	1,9	2,8	17,8	5,7	0,4	2,8
Ohne Angabe des Nettoeinkommens <sup>4)</sup>	5,5	4,6	17,5	5,3	5,0	5,8	4,9	3,2	11,0
Mit Angabe eines beruflichen Ausbildungs- bzw. Hochschul- abschlusses zusammen	74,1	54,1	57,6	73,4	81,4	82,2	79,7	48,2	61,2
davon:									
Berufliches Praktikum <sup>5)</sup>	1,0	1,6	1,6	1,2	1,0	0,6	0,7	1,4	1,2
Lehrausbildung <sup>6)</sup>	53,7	46,4	49,3	65,6	65,9	42,1	45,6	42,8	46,7
Meister-/Technikeraus- bildung, Fachschul- abschluss <sup>7)</sup>	5,6	2,3	3,9	2,6	4,0	7,2	9,4	1,5	3,6
Abschluss der Fachschule in der ehem. DDR	0,4	0,3	0,2	0,3	0,4	0,4	0,5	0,2	0,4
Abschluss einer Verwaltungs- fachhochschule	0,8	0,3	0,2	0,2	0,9	1,8	1,2	0,4	0,4
Fachhochschulabschluss <sup>8)</sup>	3,6	1,4	1,1	1,4	3,8	9,8	5,2	0,8	2,6
Universitätsabschluss / Promotion <sup>9)</sup>	9,0	1,8	1,3	2,1	5,6	20,3	17,0	1,1	6,2

4) Einschl. Selbstständige Landwirte in der Haupttätigkeit und der Erwerbstätigen ohne Einkommen.

5) Einschl. Anlernausbildung

6) Einschl. Berufsvorbereitungsjahr, berufsqualifizierender Abschluss an Berufsfach-/Kollegschulen, Abschluss einer einjährigen Schule des Gesundheitswesens.

7) Einschl. Abschluss einer 2- oder 3-jährigen Schule des Gesundheitswesens, Abschluss einer Fachakademie oder einer Berufsakademie.

8) Auch Ingenieurschulabschluss.

9) Wissenschaftliche Hochschule, auch Kunsthochschule.

## Beruf und Ausbildung

**16 Erwerbstätige im März 2004 nach Wirtschaftsunterbereichen, Altersgruppen, Art der ausgeübten Tätigkeit, monatlichem Nettoeinkommen, beruflichem Ausbildungs-/Hochschulabschluss und überwiegend ausgeübter Tätigkeit**

Gegenstand der Nachweisung	Erwerbs- tätige  ins- gesamt	Art der überwiegend ausgeübten Tätigkeit							
		Maschinen einrichten/ überwachen	Anbauen/ Gewinnen/ Herstellen	Handel/ Reparatur	Büro/ Technisches Büro/ EDV/ Forschen	Marketing/ PR/ Manage- ment	Persönliche Dienst- leistungen	Sonstige Dienst- leistungen	Ohne Angabe
Insgesamt									
1 000									
Erwerbstätige insgesamt	29 438	2 359	3 436	4 095	6 338	1 629	7 530	3 588	463
In Prozent der Erwerbstätigen									
Wirtschaftsunterbereich <sup>1)</sup>									
Land- und Forstwirtschaft; Fischerei	2,2	0,5	15,3	0,7	0,4	0,5	0,2	0,6	2,6
Bergbau und Verarbeitendes Gewerbe	24,5	71,8	45,9	17,3	28,0	28,7	3,8	16,7	24,9
Energie- und Wasser- versorgung	0,8	2,3	0,7	0,5	1,4	1,3	0,2	0,3	0,5
Baugewerbe	6,0	6,0	24,1	6,9	5,2	4,2	0,3	2,3	6,1
Handel und Gastgewerbe	17,5	5,5	4,8	59,7	9,7	15,2	12,9	13,8	15,9
Verkehr und Nachrichten- übermittlung	5,3	4,1	0,8	2,6	5,4	6,6	1,7	20,5	5,7
Kredit- und Versicherungs- gewerbe	3,9	0,3	0,1	2,6	8,2	7,9	4,6	0,8	4,2
Grundstückswesen, Ver- mietung, wirtschaftliche Dienstleistungen	9,3	3,2	1,9	3,6	18,2	18,8	6,3	13,2	9,4
Öffentliche Verwaltung u.ä.	7,8	2,2	1,9	1,6	11,5	6,0	9,5	15,1	7,5
Öffentliche und private Dienst- leistungen (ohne öffentliche Verwaltung)	22,6	4,1	4,7	4,3	12,0	10,7	60,6	16,8	23,2
Alter von ... bis unter ... Jahren									
unter 20	3,1	3,8	5,2	4,1	2,3	0,5	2,8	2,6	4,3
20 - 30	16,4	15,8	16,8	17,3	16,7	9,8	17,8	14,8	17,4
30 - 45	42,1	44,4	41,8	39,9	44,1	46,7	40,8	40,5	40,3
45 - 60	32,9	32,5	30,4	32,5	32,3	36,0	33,1	35,3	31,2
60 - 65	4,2	3,0	4,0	4,4	3,7	5,4	4,2	4,7	4,8
65 und mehr	1,4	0,4	1,8	1,7	0,8	1,5	1,3	2,1	2,0
Art der ausgeübten Tätigkeit									
Vollzeit <sup>2)</sup>	75,3	95,4	90,3	71,1	74,3	90,5	67,7	63,2	75,0
Teilzeit <sup>3)</sup>	24,7	4,6	9,7	28,9	25,7	9,5	32,3	36,8	25,0

1) Klassifikation der Wirtschaftszweige, Ausgabe 2003 (WZ 2003), Tiefengliederung für den Mikrozensus (siehe Band 1).

2) Erwerbstätige mit einer normalerweise geleisteten Arbeitszeit von 32 Stunden und mehr.

3) Erwerbstätige mit einer normalerweise geleisteten Arbeitszeit von weniger als 32 Stunden.

## Beruf und Ausbildung

**16 Erwerbstätige im März 2004 nach Wirtschaftsunterbereichen, Altersgruppen, Art der ausgeübten Tätigkeit, monatlichem Nettoeinkommen, beruflichem Ausbildungs-/Hochschulabschluss und überwiegend ausgeübter Tätigkeit**

Gegenstand der Nachweisung	Erwerbs- tätige  ins- gesamt	Art der überwiegend ausgeübten Tätigkeit							
		Maschinen einrichten/ überwachen	Anbauen/ Gewinnen/ Herstellen	Handel/ Reparatur	Büro/ Technisches Büro/ EDV/ Forschen	Marketing/ PR/ Manage- ment	Persönliche Dienst- leistungen	Sonstige Dienst- leistungen	Ohne Angabe
noch I n s g e s a m t									
Mit Angabe des Netto- einkommens zusammen	94,2	95,8	87,6	94,2	95,3	94,1	95,0	96,4	89,4
Nettoeinkommen von . . . bis unter . . . EUR									
unter 300	4,5	1,1	3,9	5,5	2,8	1,6	4,7	10,2	7,1
300 - 500	7,9	3,1	6,1	11,2	7,1	1,9	8,3	11,8	9,9
500 - 700	6,3	3,2	4,5	7,9	6,7	1,9	7,2	7,5	6,1
700 - 900	5,8	2,5	4,3	7,1	5,7	1,8	7,3	7,1	7,0
900 - 1 300	18,2	16,3	19,7	21,4	17,0	6,7	18,7	20,3	18,6
1 300 - 1 500	10,1	14,4	12,8	9,4	10,0	4,5	8,7	11,1	9,4
1 500 - 2 000	17,8	31,1	22,0	14,9	19,2	14,0	13,8	16,7	13,1
2 000 - 2 600	11,5	17,1	9,7	8,7	13,4	17,3	11,1	7,8	9,8
2 600 und mehr	12,0	7,0	4,5	8,0	13,4	44,5	15,1	3,8	8,4
Ohne Angabe des Nettoeinkommens <sup>4)</sup>	5,8	4,2	12,4	5,8	4,7	5,9	5,0	3,6	10,6
Mit Angabe eines beruflichen Ausbildungs- bzw. Hochschul- abschlusses zusammen	75,8	73,3	70,4	75,7	82,6	85,9	80,3	58,6	61,8
davon:									
Berufliches Praktikum <sup>5)</sup>	0,9	1,3	1,2	1,0	0,7	0,4	0,6	1,4	1,1
Lehrausbildung <sup>6)</sup>	50,7	60,5	56,8	62,3	53,4	34,8	40,3	50,7	44,3
Meister-/Technikeraus- bildung, Fachschul- abschluss <sup>7)</sup>	7,9	7,7	9,7	7,0	8,0	11,9	9,1	2,9	5,3
Abschluss der Fachschule in der ehem. DDR	0,3	0,2	0,2	0,3	0,3	0,3	0,4	0,2	0,3
Abschluss einer Verwaltungs- fachhochschule	1,0	0,1	0,1	0,2	1,2	1,8	1,8	0,7	0,7
Fachhochschulabschluss <sup>8)</sup>	5,2	2,2	1,5	2,4	8,9	14,8	5,9	1,3	3,6
Universitätsabschluss / Promotion <sup>9)</sup>	9,9	1,4	1,0	2,5	10,0	21,8	22,2	1,4	6,5

4) Einschl. Selbstständige Landwirte in der Haupttätigkeit und der Erwerbstätigen ohne Einkommen.

5) Einschl. Anlerausbildung

6) Einschl. Berufsvorbereitungsjahr, berufsqualifizierender Abschluss an Berufsfach-/Kollegschulen, Abschluss einer einjährigen Schule des Gesundheitswesens.

7) Einschl. Abschluss einer 2- oder 3-jährigen Schule des Gesundheitswesens, Abschluss einer Fachakademie oder einer Berufsakademie.

8) Auch Ingenieurschulabschluss.

9) Wissenschaftliche Hochschule, auch Kunsthochschule.

## Beruf und Ausbildung

**17 Erwerbstätige im März 2004 nach Wirtschaftsunterbereichen, Altersgruppen, Art der ausgeübten Tätigkeit, monatlichem Nettoeinkommen, beruflichem Ausbildungs-/Hochschulabschluss und Abteilung/Werksabteilung, in der der Arbeitsplatz liegt**

1 000

Gegenstand der Nachweisung	Erwerbs- tätige  ins- gesamt	Arbeitsplatz liegt in der Abteilung/Werksabteilung									
		Ferti- gung, Produk- tion, Mon- tage	Instand- haltung, Repa- ratur, Betriebs- mitteler- stellung	Arbeits- vorbe- reitung, Organisa- tion, Kontrolle	Ent- wick- lung, For- schung, Design	Material- wirt- schaft, Lager, Einkauf	Verkauf, Marke- ting, Kunden- be- treuung	Rech- nungs- wesen, Rechts- wesen, Datenver- arbeitung	Personal- wesen, medizini- sche Be- treuung, Sozial- pflege	Ge- schäfts- leitung, Amts- leitung, Direktion	In keiner dieser Ab- teil- ungen tätig *)
M ä n n l i c h											
Erwerbstätige zusammen	16 365	2 483	965	640	761	553	1 215	880	528	425	7 915
Wirtschaftsunterbereich <sup>1)</sup>											
Land- und Forstwirtschaft; Fischerei	435	13	8	/	/	/	/	/	/	/	398
Bergbau und Verarbeitendes Gewerbe	5 230	1 935	355	290	446	247	333	143	43	110	1 329
Energie- und Wasser- versorgung	190	24	47	20	9	5	18	17	/	6	40
Baugewerbe	1 534	226	81	43	29	15	29	17	/	23	1 067
Handel und Gastgewerbe	2 393	113	156	49	23	165	398	49	11	64	1 365
Verkehr und Nachrichten- übermittlung	1 125	38	75	68	19	58	94	46	15	23	687
Kredit- und Versicherungs- gewerbe	583	/	7	22	10	/	152	159	11	28	189
Grundstückswesen, Ver- mietung, wirtschaftliche Dienstleistungen	1 460	39	44	47	137	16	117	91	13	47	910
Öffentliche Verwaltung u.ä.	1 351	18	111	66	21	20	29	295	67	66	658
Öffentliche und private Dienst- leistungen (ohne öffentliche Verwaltung)	2 064	74	82	31	64	21	41	62	360	56	1 273
Alter von ... bis unter ... Jahren											
unter 20	526	105	47	7	11	11	26	15	18	/	287
20 - 30	2 541	413	143	71	110	84	204	129	82	13	1 292
30 - 45	6 913	1 130	389	299	396	250	560	370	207	159	3 153
45 - 60	5 341	763	348	235	211	189	376	321	186	200	2 512
60 - 65	789	66	35	25	31	18	44	40	31	41	457
65 und mehr	254	6	/	/	/	/	6	/	/	12	214
Art der ausgeübten Tätigkeit											
Vollzeit <sup>2)</sup>	15 121	2 416	937	617	718	524	1 151	844	478	416	7 021
Teilzeit <sup>3)</sup>	1 244	66	29	23	43	29	64	35	50	9	894

\*) Einschl. Betrieb/Behörde ist nicht in Abteilungen gegliedert, ohne Angabe.

1) Klassifikation der Wirtschaftszweige, Ausgabe 2003 (WZ 2003), Tiefengliederung für den Mikrozensus (siehe Band 1).

2) Erwerbstätige mit einer normalerweise geleisteten Arbeitszeit von 32 Stunden und mehr.

3) Erwerbstätige mit einer normalerweise geleisteten Arbeitszeit von weniger als 32 Stunden.

## Beruf und Ausbildung

**17 Erwerbstätige im März 2004 nach Wirtschaftsunterbereichen, Altersgruppen, Art der ausgeübten Tätigkeit, monatlichem Nettoeinkommen, beruflichem Ausbildungs-/Hochschulabschluss und Abteilung/Werkabteilung, in der der Arbeitsplatz liegt**

1 000

Gegenstand der Nachweisung	Erwerbstätige insgesamt	Arbeitsplatz liegt in der Abteilung/Werkabteilung									
		Fertigung, Produktion, Montage	Instandhaltung, Reparatur, Betriebsmittelerstellung	Arbeitsvorbereitung, Organisation, Kontrolle	Entwicklung, Forschung, Design	Materialwirtschaft, Lager, Einkauf	Verkauf, Marketing, Kundenbetreuung	Rechnungswesen, Rechtswesen, Datenverarbeitung	Personalwesen, medizinische Betreuung, Sozialpflege	Geschäftsleitung, Amtsleitung, Direktion	In keiner dieser Abteilungen tätig *)

## noch M ä n n l i c h

<b>Mit Angabe des Nettoeinkommens zusammen</b>	15 372	2 398	929	614	735	534	1 164	848	509	399	7 242
Nettoeinkommen von ... bis unter ... EUR											
unter 300	321	35	12	/	/	6	12	/	9	/	237
300 - 500	597	67	40	6	12	13	28	18	25	/	386
500 - 700	484	65	20	7	15	11	31	21	20	/	293
700 - 900	462	45	16	7	9	16	25	16	16	/	311
900 - 1 300	2 320	372	149	52	39	122	137	67	44	8	1 332
1 300 - 1 500	1 767	364	137	60	41	88	106	58	39	8	866
1 500 - 2 000	3 706	829	306	178	147	152	262	182	96	26	1 529
2 000 - 2 600	2 681	448	175	172	186	78	243	209	109	57	1 005
2 600 und mehr	3 035	173	75	131	284	46	321	274	151	295	1 286
Ohne Angabe des Nettoeinkommens <sup>4)</sup>	993	85	36	25	26	19	51	31	19	27	673
<b>Mit Angabe eines beruflichen Ausbildungs- bzw. Hochschulabschlusses zusammen</b>	12 634	1 818	793	553	681	394	1 010	766	442	381	5 797
davon:											
Berufliches Praktikum <sup>5)</sup>	135	30	8	/	/	8	8	/	/	/	71
Lehrausbildung <sup>6)</sup>	7 919	1 518	629	316	180	323	632	395	165	111	3 650
Meister-/Technikerausbildung, Fachschulabschluss <sup>7)</sup>	1 593	181	122	117	108	29	127	69	61	56	722
Abschluss der Fachschule in der ehem. DDR	35	5	/	/	/	/	/	/	/	/	17
Abschluss einer Verwaltungsfachhochschule	175	/	/	9	/	/	11	62	12	20	55
Fachhochschulabschluss <sup>8)</sup>	1 043	50	23	65	177	16	116	98	40	68	389
Universitätsabschluss / Promotion <sup>9)</sup>	1 735	32	7	40	210	14	113	138	162	124	893

\*) Einschl. Betrieb/Behörde ist nicht in Abteilungen gegliedert, ohne Angabe.

4) Einschl. Selbstständige Landwirte in der Haupttätigkeit und der Erwerbstätigen ohne Einkommen.

5) Einschl. Anlerausbildung

6) Einschl. Berufsvorbereitungsjahr, berufsqualifizierender Abschluss an Berufsfach-/Kollegschen, Abschluss einer einjährigen Schule des Gesundheitswesens.

7) Einschl. Abschluss einer 2- oder 3-jährigen Schule des Gesundheitswesens, Abschluss einer Fachakademie oder einer Berufsakademie.

8) Auch Ingenieurschulabschluss.

9) Wissenschaftliche Hochschule, auch Kunsthochschule.

## Beruf und Ausbildung

**17 Erwerbstätige im März 2004 nach Wirtschaftsunterbereichen, Altersgruppen, Art der ausgeübten Tätigkeit, monatlichem Nettoeinkommen, beruflichem Ausbildungs-/Hochschulabschluss und Abteilung/Werksabteilung, in der der Arbeitsplatz liegt**

1 000

Gegenstand der Nachweisung	Erwerbstätige insgesamt	Arbeitsplatz liegt in der Abteilung/Werksabteilung									
		Fertigung, Produktion, Montage	Instandhaltung, Reparatur, Betriebsmittelerstellung	Arbeitsvorbereitung, Organisation, Kontrolle	Entwicklung, Forschung, Design	Materialwirtschaft, Lager, Einkauf	Verkauf, Marketing, Kundenbetreuung	Rechnungswesen, Rechtswesen, Datenverarbeitung	Personalwesen, medizinische Betreuung, Sozialpflege	Geschäftsleitung, Amtsleitung, Direktion	In keiner dieser Abteilungen tätig *)

## Weiblich

<b>Erwerbstätige zusammen</b>	13 073	570	97	271	198	215	1 303	1 481	1 221	156	7 561
<b>Wirtschaftsunterbereich <sup>1)</sup></b>											
Land- und Forstwirtschaft; Fischerei	214	/	/	/	/	/	5	/	/	/	197
Bergbau und Verarbeitendes Gewerbe	1 989	437	17	97	89	86	268	227	47	32	689
Energie- und Wasserversorgung	48	/	/	/	/	/	9	16	/	/	10
Baugewerbe	246	9	/	/	6	/	11	43	/	/	159
Handel und Gastgewerbe	2 747	41	11	31	6	79	586	148	23	24	1 797
Verkehr und Nachrichtenübermittlung	445	9	/	22	/	12	85	67	11	7	227
Kredit- und Versicherungsgewerbe	569	/	/	17	/	/	150	214	17	11	153
Grundstückswesen, Vermietung, wirtschaftliche Dienstleistungen	1 282	15	13	27	43	5	85	144	18	15	917
Öffentliche Verwaltung u.ä.	953	/	17	28	9	6	40	421	78	24	325
Öffentliche und private Dienstleistungen (ohne öffentliche Verwaltung)	4 580	49	28	41	36	17	64	198	1 020	38	3 087
<b>Alter von ... bis unter ... Jahren</b>											
unter 20	392	14	/	/	/	6	44	33	34	/	249
20 - 30	2 289	84	11	44	51	39	294	257	231	15	1 264
30 - 45	5 474	248	36	128	96	95	573	653	527	68	3 050
45 - 60	4 331	207	41	88	44	69	360	500	401	63	2 557
60 - 65	435	14	/	6	/	5	26	35	25	7	311
65 und mehr	151	/	/	/	/	/	6	/	/	/	131
<b>Art der ausgeübten Tätigkeit</b>											
Vollzeit <sup>2)</sup>	7 038	437	43	181	141	133	793	935	728	126	3 522
Teilzeit <sup>3)</sup>	6 035	133	54	90	57	81	510	546	493	31	4 039

\*) Einschl. Betrieb/Behörde ist nicht in Abteilungen gegliedert, ohne Angabe.

1) Klassifikation der Wirtschaftszweige, Ausgabe 2003 (WZ 2003), Tiefengliederung für den Mikrozensus (siehe Band 1).

2) Erwerbstätige mit einer normalerweise geleisteten Arbeitszeit von 32 Stunden und mehr.

3) Erwerbstätige mit einer normalerweise geleisteten Arbeitszeit von weniger als 32 Stunden.



## Beruf und Ausbildung

**17 Erwerbstätige im März 2004 nach Wirtschaftsunterbereichen, Altersgruppen, Art der ausgeübten Tätigkeit, monatlichem Nettoeinkommen, beruflichem Ausbildungs-/Hochschulabschluss und Abteilung/Werksabteilung, in der der Arbeitsplatz liegt**

1 000

Gegenstand der Nachweisung	Erwerbstätige insgesamt	Arbeitsplatz liegt in der Abteilung/Werksabteilung									
		Fertigung, Produktion, Montage	Instandhaltung, Reparatur, Betriebsmittelerstellung	Arbeitsvorbereitung, Organisation, Kontrolle	Entwicklung, Forschung, Design	Materialwirtschaft, Lager, Einkauf	Verkauf, Marketing, Kundenbetreuung	Rechnungswesen, Rechtswesen, Datenverarbeitung	Personalwesen, medizinische Betreuung, Sozialpflege	Geschäftsleitung, Amtsleitung, Direktion	In keiner dieser Abteilungen tätig *)

## noch Weiblich

<b>Mit Angabe des Nettoeinkommens zusammen</b>	12 348	547	93	259	191	205	1 246	1 410	1 175	147	7 074
Nettoeinkommen von ... bis unter ... EUR											
unter 300	1 015	29	11	7	6	13	70	41	38	/	799
300 - 500	1 726	48	15	19	13	26	132	101	94	/	1 275
500 - 700	1 364	52	17	22	13	21	141	140	118	/	836
700 - 900	1 260	64	11	25	12	21	121	131	104	6	765
900 - 1 300	3 026	206	20	73	41	66	340	360	293	21	1 606
1 300 - 1 500	1 207	69	8	39	20	24	135	198	173	16	523
1 500 - 2 000	1 539	59	9	49	48	22	189	280	220	36	627
2 000 - 2 600	708	15	/	17	23	8	72	107	84	24	355
2 600 und mehr	504	/	/	7	14	/	46	53	51	34	288
Ohne Angabe des Nettoeinkommens <sup>4)</sup>	725	24	/	12	7	9	57	71	47	9	487
<b>Mit Angabe eines beruflichen Ausbildungs- bzw. Hochschulabschlusses zusammen</b>	9 691	307	56	208	169	151	1 022	1 253	1 018	129	5 377
davon:											
Berufliches Praktikum <sup>5)</sup>	130	9	/	/	/	/	13	13	8	/	76
Lehrausbildung <sup>6)</sup>	7 021	268	47	155	80	130	835	995	593	77	3 841
Meister-/Technikerausbildung, Fachschulabschluss <sup>7)</sup>	728	13	/	16	16	7	44	52	180	11	384
Abschluss der Fachschule in der ehem. DDR	51	/	/	/	/	/	6	6	9	/	25
Abschluss einer Verwaltungsfachhochschule	109	/	/	/	/	/	9	48	10	/	35
Fachhochschulabschluss <sup>8)</sup>	476	7	/	12	22	/	47	57	64	9	250
Universitätsabschluss / Promotion <sup>9)</sup>	1 177	7	/	18	48	5	69	82	154	27	766

\*) Einschl. Betrieb/Behörde ist nicht in Abteilungen gegliedert, ohne Angabe.

4) Einschl. Selbstständige Landwirte in der Haupttätigkeit und der Erwerbstätigen ohne Einkommen.

5) Einschl. Anlerausbildung

6) Einschl. Berufsvorbereitungsjahr, berufsqualifizierender Abschluss an Berufsfach-/Kollegschulen, Abschluss einer einjährigen Schule des Gesundheitswesens.

7) Einschl. Abschluss einer 2- oder 3-jährigen Schule des Gesundheitswesens, Abschluss einer Fachakademie oder einer Berufsakademie.

8) Auch Ingenieurschulabschluss.

9) Wissenschaftliche Hochschule, auch Kunsthochschule.

## Beruf und Ausbildung

**17 Erwerbstätige im März 2004 nach Wirtschaftsunterbereichen, Altersgruppen, Art der ausgeübten Tätigkeit, monatlichem Nettoeinkommen, beruflichem Ausbildungs-/Hochschulabschluss und Abteilung/Werksabteilung, in der der Arbeitsplatz liegt**

1 000

Gegenstand der Nachweisung	Erwerbs- tätige  ins- gesamt	Arbeitsplatz liegt in der Abteilung/Werksabteilung									
		Ferti- gung, Produk- tion, Mont- age	Instand- haltung, Repa- ratur, Betriebs- mitteler- stellung	Arbeits- vorbe- reitung, Organisa- tion, Kontrolle	Ent- wick- lung, For- schung, Design	Material- wirt- schaft, Lager, Einkauf	Verkauf, Marke- ting, Kunden- be- treuung	Rech- nungs- wesen, Rechts- wesen, Datenver- arbeitung	Personal- wesen, medizinische Be- treuung, Sozial- pflege	Ge- schäfts- leitung, Amts- leitung, Direktion	In keiner dieser Ab- teil- ungen tätig *)
Insgesamt											
Erwerbstätige insgesamt	29 438	3 053	1 062	911	959	768	2 518	2 361	1 749	582	15 476
Wirtschaftsunterbereich <sup>1)</sup>											
Land- und Forstwirtschaft; Fischerei	649	17	8	/	/	/	10	/	/	/	595
Bergbau und Verarbeitendes Gewerbe	7 219	2 373	372	386	535	333	601	369	90	141	2 018
Energie- und Wasser- versorgung	237	25	48	22	11	7	27	33	8	7	49
Baugewerbe	1 780	235	83	48	35	19	41	60	6	27	1 226
Handel und Gastgewerbe	5 140	154	167	80	30	245	984	197	34	87	3 162
Verkehr und Nachrichten- übermittlung	1 570	47	78	91	22	70	179	113	27	31	914
Kredit- und Versicherungs- gewerbe	1 152	/	9	39	14	6	302	373	28	38	341
Grundstückswesen, Ver- mietung, wirtschaftliche Dienstleistungen	2 742	54	57	73	181	22	201	235	30	62	1 827
Öffentliche Verwaltung u.ä.	2 304	22	129	94	30	26	68	715	145	90	983
Öffentliche und private Dienst- leistungen (ohne öffentliche Verwaltung)	6 644	123	110	72	100	38	105	260	1 380	95	4 361
Alter von ... bis unter ... Jahren											
unter 20	918	119	49	11	15	17	70	48	53	/	535
20 - 30	4 831	498	154	115	161	123	497	386	313	28	2 556
30 - 45	12 387	1 378	425	427	492	344	1 133	1 023	734	227	6 203
45 - 60	9 672	970	389	323	255	258	736	821	587	263	5 069
60 - 65	1 224	79	40	31	34	23	70	75	56	48	769
65 und mehr	405	9	/	/	/	/	12	6	6	14	344
Art der ausgeübten Tätigkeit											
Vollzeit <sup>2)</sup>	22 159	2 853	979	798	858	658	1 943	1 779	1 206	541	10 543
Teilzeit <sup>3)</sup>	7 279	200	83	113	100	110	575	582	543	40	4 933

\*) Einschl. Betrieb/Behörde ist nicht in Abteilungen gegliedert, ohne Angabe.

1) Klassifikation der Wirtschaftszweige, Ausgabe 2003 (WZ 2003), Tiefengliederung für den Mikrozensus (siehe Band 1).

2) Erwerbstätige mit einer normalerweise geleisteten Arbeitszeit von 32 Stunden und mehr.

3) Erwerbstätige mit einer normalerweise geleisteten Arbeitszeit von weniger als 32 Stunden.

## Beruf und Ausbildung

**17 Erwerbstätige im März 2004 nach Wirtschaftsunterbereichen, Altersgruppen, Art der ausgeübten Tätigkeit, monatlichem Nettoeinkommen, beruflichem Ausbildungs-/Hochschulabschluss und Abteilung/Werkabteilung, in der der Arbeitsplatz liegt**

1 000

Gegenstand der Nachweisung	Erwerbs- tätige  ins- gesamt	Arbeitsplatz liegt in der Abteilung/Werkabteilung									
		Ferti- gung, Produk- tion, Mont- age	Instand- haltung, Repa- ratur, Betriebs- mitteler- stellung	Arbeits- vorbe- reitung, Organisa- tion, Kontrolle	Ent- wick- lung, For- schung, Design	Material- wirt- schaft, Lager, Einkauf	Verkauf, Marke- ting, Kunden- be- treuung	Rech- nungs- wesen, Rechts- wesen, Datenver- arbeitung	Personal- wesen, medizini- sche Be- treuung, Sozial- pflege	Ge- schäfts- leitung, Amts- leitung, Direktion	In keiner dieser Ab- teil- ungen tätig *)
noch I n s g e s a m t											
Mit Angabe des Netto- einkommens zusammen	27 720	2 944	1 023	874	926	739	2 410	2 259	1 683	546	14 316
Nettoeinkommen von ... bis unter ... EUR											
unter 300	1 336	64	23	9	8	19	82	46	46	/	1 036
300 - 500	2 323	115	55	25	25	39	160	119	119	5	1 661
500 - 700	1 848	117	37	29	28	32	172	161	139	5	1 129
700 - 900	1 721	109	26	32	21	37	146	147	120	8	1 075
900 - 1 300	5 346	578	168	126	80	188	477	426	337	28	2 938
1 300 - 1 500	2 974	434	145	99	62	113	241	255	212	24	1 389
1 500 - 2 000	5 245	888	315	227	194	175	450	461	316	62	2 156
2 000 - 2 600	3 389	463	177	189	209	86	316	316	193	81	1 359
2 600 und mehr	3 538	177	76	139	298	51	367	327	201	328	1 574
Ohne Angabe des Nettoeinkommens <sup>4)</sup>	1 717	109	39	37	33	28	108	102	66	36	1 159
Mit Angabe eines beruflichen Ausbildungs- bzw. Hochschul- abschlusses zusammen	22 325	2 125	849	761	849	545	2 032	2 018	1 461	510	11 174
davon:											
Berufliches Praktikum <sup>5)</sup>	264	39	10	7	/	11	21	16	10	/	147
Lehrausbildung <sup>6)</sup>	14 939	1 786	676	472	260	454	1 467	1 389	758	187	7 492
Meister-/Technikeraus- bildung, Fachschul- abschluss <sup>7)</sup>	2 321	194	125	133	125	37	171	121	241	67	1 107
Abschluss der Fachschule in der ehem. DDR	86	7	/	/	/	/	9	8	10	/	42
Abschluss einer Verwaltungs- fachhochschule	284	/	/	12	/	/	19	110	21	24	89
Fachhochschulabschluss <sup>8)</sup>	1 519	58	26	78	199	21	163	155	104	77	639
Universitätsabschluss / Promotion <sup>9)</sup>	2 912	39	9	58	258	20	182	220	316	152	1 659

\*) Einschl. Betrieb/Behörde ist nicht in Abteilungen gegliedert, ohne Angabe.

4) Einschl. Selbstständige Landwirte in der Haupttätigkeit und der Erwerbstätigen ohne Einkommen.

5) Einschl. Anlerausbildung

6) Einschl. Berufsvorbereitungsjahr, berufsqualifizierender Abschluss an Berufsfach-/Kollegschulen, Abschluss einer einjährigen Schule des Gesundheitswesens.

7) Einschl. Abschluss einer 2- oder 3-jährigen Schule des Gesundheitswesens, Abschluss einer Fachakademie oder einer Berufsakademie.

8) Auch Ingenieurschulabschluss.

9) Wissenschaftliche Hochschule, auch Kunsthochschule.

## Beruf und Ausbildung

**17 Erwerbstätige im März 2004 nach Wirtschaftsunterbereichen, Altersgruppen, Art der ausgeübten Tätigkeit, monatlichem Nettoeinkommen, beruflichem Ausbildungs-/Hochschulabschluss und Abteilung/Werkabteilung, in der der Arbeitsplatz liegt**

Gegenstand der Nachweisung	Erwerbs- tätige  ins- gesamt	Arbeitsplatz liegt in der Abteilung/Werkabteilung									
		Ferti- gung, Produk- tion, Mon- tage	Instand- haltung, Repa- ratur, Betriebs- mitteler- stellung	Arbeits- vorbe- reitung, Organisa- tion, Kontrolle	Ent- wick- lung, For- schung, Design	Material- wirt- schaft, Lager, Einkauf	Verkauf, Marke- ting, Kunden- be- treuung	Rech- nungs- wesen, Rechts- wesen, Datenver- arbeitung	Personal- wesen, medizinische Be- treuung, Sozial- pflege	Ge- schäfts- leitung, Amts- leitung, Direktion	In keiner dieser Ab- teil- ungen tätig <sup>*)</sup>
M ä n n l i c h											
1 000											
Erwerbstätige zusammen	16 365	2 483	965	640	761	553	1 215	880	528	425	7 915
In Prozent der Erwerbstätigen											
Wirtschaftsunterbereich <sup>1)</sup>											
Land- und Forstwirtschaft; Fischerei	2,7	0,5	0,8	0,6	0,2	0,2	0,4	0,2	0,1	0,7	5,0
Bergbau und Verarbeitendes Gewerbe	32,0	78,0	36,8	45,3	58,6	44,7	27,4	16,2	8,2	25,8	16,8
Energie- und Wasser- versorgung	1,2	1,0	4,8	3,2	1,2	0,9	1,5	1,9	0,9	1,3	0,5
Baugewerbe	9,4	9,1	8,4	6,7	3,8	2,8	2,4	2,0	0,6	5,4	13,5
Handel und Gastgewerbe	14,6	4,6	16,1	7,7	3,0	29,9	32,7	5,6	2,1	14,9	17,2
Verkehr und Nachrichten- übermittlung	6,9	1,5	7,8	10,7	2,5	10,4	7,7	5,3	2,9	5,5	8,7
Kredit- und Versicherungs- gewerbe	3,6	0,1	0,7	3,4	1,4	0,8	12,5	18,0	2,1	6,5	2,4
Grundstückswesen, Ver- mietung, wirtschaftliche Dienstleistungen	8,9	1,6	4,5	7,3	18,1	3,0	9,6	10,3	2,4	11,0	11,5
Öffentliche Verwaltung u.ä.	8,3	0,7	11,5	10,3	2,8	3,6	2,4	33,5	12,6	15,6	8,3
Öffentliche und private Dienst- leistungen (ohne öffentliche Verwaltung)	12,6	3,0	8,5	4,8	8,4	3,9	3,4	7,0	68,2	13,3	16,1
Alter von ... bis unter ... Jahren											
unter 20	3,2	4,2	4,9	1,0	1,4	1,9	2,1	1,7	3,5	0,1	3,6
20 - 30	15,5	16,7	14,8	11,1	14,4	15,2	16,7	14,6	15,6	3,1	16,3
30 - 45	42,2	45,5	40,3	46,7	52,0	45,1	46,1	42,1	39,2	37,4	39,8
45 - 60	32,6	30,7	36,1	36,8	27,7	34,1	30,9	36,5	35,2	47,0	31,7
60 - 65	4,8	2,6	3,6	4,0	4,1	3,2	3,6	4,6	6,0	9,7	5,8
65 und mehr	1,6	0,2	0,3	0,4	0,3	0,4	0,5	0,4	0,5	2,7	2,7
Art der ausgeübten Tätigkeit											
Vollzeit <sup>2)</sup>	92,4	97,3	97,0	96,4	94,3	94,8	94,7	96,0	90,5	97,8	88,7
Teilzeit <sup>3)</sup>	7,6	2,7	3,0	3,6	5,7	5,2	5,3	4,0	9,5	2,2	11,3

\*) Einschl. Betrieb/Behörde ist nicht in Abteilungen gegliedert, ohne Angabe.

1) Klassifikation der Wirtschaftszweige, Ausgabe 2003 (WZ 2003), Tiefengliederung für den Mikrozensus (siehe Band 1).

2) Erwerbstätige mit einer normalerweise geleisteten Arbeitszeit von 32 Stunden und mehr.

3) Erwerbstätige mit einer normalerweise geleisteten Arbeitszeit von weniger als 32 Stunden.

**Beruf und Ausbildung**
**17 Erwerbstätige im März 2004 nach Wirtschaftsunterbereichen, Altersgruppen, Art der ausgeübten Tätigkeit, monatlichem Nettoeinkommen, beruflichem Ausbildungs-/Hochschulabschluss und Abteilung/Werkabteilung, in der der Arbeitsplatz liegt**

Gegenstand der Nachweisung	Erwerbstätige insgesamt	Arbeitsplatz liegt in der Abteilung/Werkabteilung									
		Fertigung, Produktion, Montage	Instandhaltung, Reparatur, Betriebsmittelerstellung	Arbeitsvorbereitung, Organisation, Kontrolle	Entwicklung, Forschung, Design	Materialwirtschaft, Lager, Einkauf	Verkauf, Marketing, Kundenbetreuung	Rechnungswesen, Rechtswesen, Datenverarbeitung	Personalwesen, medizinische Betreuung, Sozialpflege	Geschäftsleitung, Amtsleitung, Direktion	In keiner dieser Abteilungen tätig *)

**noch Männlich**

In Prozent der Erwerbstätigen

<b>Mit Angabe des Nettoeinkommens zusammen</b>	93,9	96,6	96,3	96,1	96,6	96,5	95,8	96,4	96,3	93,7	91,5
Nettoeinkommen von ... bis unter ... EUR											
unter 300	2,0	1,4	1,3	0,3	0,4	1,1	1,0	0,5	1,6	0,2	3,0
300 - 500	3,6	2,7	4,1	1,0	1,6	2,4	2,3	2,1	4,7	0,3	4,9
500 - 700	3,0	2,6	2,1	1,0	2,0	2,0	2,6	2,3	3,8	0,3	3,7
700 - 900	2,8	1,8	1,6	1,1	1,1	2,9	2,1	1,8	3,1	0,3	3,9
900 - 1 300	14,2	15,0	15,4	8,2	5,1	22,0	11,2	7,6	8,3	1,8	16,8
1 300 - 1 500	10,8	14,7	14,2	9,3	5,4	16,0	8,7	6,6	7,4	1,9	10,9
1 500 - 2 000	22,6	33,4	31,7	27,8	19,3	27,5	21,5	20,6	18,2	6,2	19,3
2 000 - 2 600	16,4	18,0	18,1	26,9	24,4	14,1	20,0	23,8	20,6	13,4	12,7
2 600 und mehr	18,5	7,0	7,8	20,5	37,3	8,4	26,4	31,1	28,6	69,3	16,2
Ohne Angabe des Nettoeinkommens <sup>4)</sup>	6,1	3,4	3,7	3,9	3,4	3,5	4,2	3,6	3,7	6,3	8,5
<b>Mit Angabe eines beruflichen Ausbildungs- bzw. Hochschulabschlusses zusammen</b>	77,2	73,2	82,1	86,5	89,5	71,2	83,1	87,0	83,8	89,6	73,2
davon:											
Berufliches Praktikum <sup>5)</sup>	0,8	1,2	0,8	0,6	0,2	1,4	0,6	0,3	0,2	0,2	0,9
Lehrausbildung <sup>6)</sup>	48,4	61,1	65,1	49,4	23,6	58,4	52,0	44,9	31,3	26,0	46,1
Meister-/Technikerausbildung, Fachschulabschluss <sup>7)</sup>	9,7	7,3	12,6	18,3	14,2	5,3	10,5	7,8	11,6	13,2	9,1
Abschluss der Fachschule in der ehem. DDR	0,2	0,2	0,2	0,2	0,1	0,2	0,3	0,2	0,2	0,2	0,2
Abschluss einer Verwaltungsfachhochschule	1,1	0,1	0,1	1,4	0,4	0,3	0,9	7,0	2,2	4,8	0,7
Fachhochschulabschluss <sup>8)</sup>	6,4	2,0	2,4	10,2	23,2	2,9	9,6	11,1	7,5	15,9	4,9
Universitätsabschluss / Promotion <sup>9)</sup>	10,6	1,3	0,8	6,3	27,6	2,6	9,3	15,7	30,8	29,3	11,3

\*) Einschl. Betrieb/Behörde ist nicht in Abteilungen gegliedert, ohne Angabe.

4) Einschl. Selbstständige Landwirte in der Haupttätigkeit und der Erwerbstätigen ohne Einkommen.

5) Einschl. Anlermbildung

6) Einschl. Berufsvorbereitungsjahr, berufsqualifizierender Abschluss an Berufsfach-/Kollegschulen, Abschluss einer einjährigen Schule des Gesundheitswesens.

7) Einschl. Abschluss einer 2- oder 3-jährigen Schule des Gesundheitswesens, Abschluss einer Fachakademie oder einer Berufsakademie.

8) Auch Ingenieurschulabschluss.

9) Wissenschaftliche Hochschule, auch Kunsthochschule.

## Beruf und Ausbildung

**17 Erwerbstätige im März 2004 nach Wirtschaftsunterbereichen, Altersgruppen, Art der ausgeübten Tätigkeit, monatlichem Nettoeinkommen, beruflichem Ausbildungs-/Hochschulabschluss und Abteilung/Werkabteilung, in der der Arbeitsplatz liegt**

Gegenstand der Nachweisung	Erwerbstätige insgesamt	Arbeitsplatz liegt in der Abteilung/Werkabteilung									
		Fertigung, Produktion, Montage	Instandhaltung, Reparatur, Betriebsmittelerstellung	Arbeitsvorbereitung, Organisation, Kontrolle	Entwicklung, Forschung, Design	Materialwirtschaft, Lager, Einkauf	Verkauf, Marketing, Kundenbetreuung	Rechnungswesen, Rechtswesen, Datenverarbeitung	Personalwesen, medizinische Betreuung, Sozialpflege	Geschäftsleitung, Amtsleitung, Direktion	In keiner dieser Abteilungen tätig *)

## Weiblich

1 000

<b>Erwerbstätige zusammen</b>	13 073	570	97	271	198	215	1 303	1 481	1 221	156	7 561
-------------------------------	--------	-----	----	-----	-----	-----	-------	-------	-------	-----	-------

## In Prozent der Erwerbstätigen

Wirtschaftsunterbereich <sup>1)</sup>

Land- und Forstwirtschaft; Fischerei	1,6	0,7	0,7	0,5	0,5	0,4	0,4	0,2	0,0	0,3	2,6
Bergbau und Verarbeitendes Gewerbe	15,2	76,7	17,7	35,6	44,8	40,1	20,6	15,3	3,8	20,2	9,1
Energie- und Wasserversorgung	0,4	0,1	1,4	0,7	0,8	1,1	0,7	1,1	0,3	1,1	0,1
Baugewerbe	1,9	1,6	2,4	1,8	3,0	1,6	0,9	2,9	0,3	2,4	2,1
Handel und Gastgewerbe	21,0	7,1	11,4	11,4	3,2	36,9	45,0	10,0	1,9	15,3	23,8
Verkehr und Nachrichtenübermittlung	3,4	1,5	3,3	8,3	1,3	5,5	6,5	4,5	0,9	4,6	3,0
Kredit- und Versicherungsgewerbe	4,4	0,2	2,0	6,2	1,7	0,9	11,5	14,5	1,4	6,7	2,0
Grundstückswesen, Vermietung, wirtschaftliche Dienstleistungen	9,8	2,7	13,9	9,8	21,9	2,5	6,5	9,7	1,4	9,8	12,1
Öffentliche Verwaltung u.ä.	7,3	0,7	18,0	10,4	4,6	3,0	3,0	28,4	6,4	15,1	4,3
Öffentliche und private Dienstleistungen (ohne öffentliche Verwaltung)	35,0	8,6	29,4	15,3	18,3	7,9	4,9	13,4	83,5	24,5	40,8

## Alter von ... bis unter ... Jahren

unter 20	3,0	2,5	2,7	1,7	2,1	2,8	3,4	2,2	2,8	0,4	3,3
20 - 30	17,5	14,8	11,6	16,1	25,8	17,9	22,5	17,4	18,9	9,7	16,7
30 - 45	41,9	43,5	36,9	47,3	48,4	44,2	44,0	44,1	43,2	43,8	40,3
45 - 60	33,1	36,3	42,4	32,5	22,5	32,3	27,7	33,8	32,8	40,3	33,8
60 - 65	3,3	2,4	4,9	2,1	1,3	2,4	2,0	2,3	2,0	4,4	4,1
65 und mehr	1,2	0,5	1,6	0,4	0,1	0,4	0,4	0,2	0,3	1,4	1,7

## Art der ausgeübten Tätigkeit

Vollzeit <sup>2)</sup>	53,8	76,6	44,3	66,9	71,1	62,1	60,8	63,1	59,6	80,3	46,6
Teilzeit <sup>3)</sup>	46,2	23,4	55,7	33,1	28,9	37,9	39,2	36,9	40,4	19,7	53,4

\*) Einschl. Betrieb/Behörde ist nicht in Abteilungen gegliedert, ohne Angabe.

1) Klassifikation der Wirtschaftszweige, Ausgabe 2003 (WZ 2003), Tiefengliederung für den Mikrozensus (siehe Band 1).

2) Erwerbstätige mit einer normalerweise geleisteten Arbeitszeit von 32 Stunden und mehr.

3) Erwerbstätige mit einer normalerweise geleisteten Arbeitszeit von weniger als 32 Stunden.

## Beruf und Ausbildung

**17 Erwerbstätige im März 2004 nach Wirtschaftsunterbereichen, Altersgruppen, Art der ausgeübten Tätigkeit, monatlichem Nettoeinkommen, beruflichem Ausbildungs-/Hochschulabschluss und Abteilung/Werkabteilung, in der der Arbeitsplatz liegt**

Gegenstand der Nachweisung	Erwerbstätige insgesamt	Arbeitsplatz liegt in der Abteilung/Werkabteilung									
		Fertigung, Produktion, Montage	Instandhaltung, Reparatur, Betriebsmittelerstellung	Arbeitsvorbereitung, Organisation, Kontrolle	Entwicklung, Forschung, Design	Materialwirtschaft, Lager, Einkauf	Verkauf, Marketing, Kundenbetreuung	Rechnungswesen, Rechtswesen, Datenverarbeitung	Personalwesen, medizinische Betreuung, Sozialpflege	Geschäftsleitung, Amtsleitung, Direktion	In keiner dieser Abteilungen tätig <sup>*)</sup>

## noch Weiblich

In Prozent der Erwerbstätigen

<b>Mit Angabe des Nettoeinkommens zusammen</b>	94,5	95,9	96,7	95,7	96,4	95,8	95,6	95,2	96,2	94,3	93,6
Nettoeinkommen von ... bis unter ... EUR											
unter 300	7,8	5,1	10,9	2,5	2,8	5,9	5,3	2,8	3,1	1,9	10,6
300 - 500	13,2	8,4	15,3	6,9	6,7	11,9	10,1	6,8	7,7	2,5	16,9
500 - 700	10,4	9,1	17,9	8,1	6,6	9,8	10,8	9,5	9,7	2,6	11,1
700 - 900	9,6	11,2	11,3	9,2	6,1	9,8	9,3	8,8	8,5	4,1	10,1
900 - 1 300	23,1	36,2	20,2	27,1	20,8	30,6	26,1	24,3	24,0	13,2	21,2
1 300 - 1 500	9,2	12,2	8,3	14,6	10,2	11,4	10,4	13,4	14,2	10,1	6,9
1 500 - 2 000	11,8	10,4	9,1	18,1	24,0	10,4	14,5	18,9	18,0	22,9	8,3
2 000 - 2 600	5,4	2,6	2,8	6,4	11,8	3,7	5,5	7,2	6,9	15,4	4,7
2 600 und mehr	3,9	0,7	0,9	2,7	7,3	2,2	3,6	3,6	4,1	21,5	3,8
Ohne Angabe des Nettoeinkommens <sup>4)</sup>	5,5	4,1	3,3	4,3	3,6	4,2	4,4	4,8	3,8	5,7	6,4
<b>Mit Angabe eines beruflichen Ausbildungs- bzw. Hochschulabschlusses zusammen</b>	74,1	53,9	58,2	76,8	85,1	70,6	78,4	84,6	83,4	82,6	71,1
davon:											
Berufliches Praktikum <sup>5)</sup>	1,0	1,6	1,9	1,1	0,5	1,3	1,0	0,9	0,7	0,4	1,0
Lehrausbildung <sup>6)</sup>	53,7	46,9	49,0	57,3	40,2	60,8	64,1	67,2	48,6	49,0	50,8
Meister-/Technikerausbildung, Fachschulabschluss <sup>7)</sup>	5,6	2,3	3,0	6,0	8,2	3,3	3,4	3,5	14,8	7,3	5,1
Abschluss der Fachschule in der ehem. DDR	0,4	0,3	0,1	0,4	0,6	0,2	0,5	0,4	0,7	0,3	0,3
Abschluss einer Verwaltungsfachhochschule	0,8	0,1	0,1	0,9	0,1	0,3	0,7	3,3	0,8	2,5	0,5
Fachhochschulabschluss <sup>8)</sup>	3,6	1,3	2,6	4,5	11,3	2,2	3,6	3,8	5,2	5,9	3,3
Universitätsabschluss / Promotion <sup>9)</sup>	9,0	1,3	1,4	6,5	24,2	2,5	5,3	5,5	12,6	17,3	10,1

\*) Einschl. Betrieb/Behörde ist nicht in Abteilungen gegliedert, ohne Angabe.

4) Einschl. Selbstständige Landwirte in der Haupttätigkeit und der Erwerbstätigen ohne Einkommen.

5) Einschl. Anlermbildung

6) Einschl. Berufsvorbereitungsjahr, berufsqualifizierender Abschluss an Berufsfach-/Kollegschulen, Abschluss einer einjährigen Schule des Gesundheitswesens.

7) Einschl. Abschluss einer 2- oder 3-jährigen Schule des Gesundheitswesens, Abschluss einer Fachakademie oder einer Berufsakademie.

8) Auch Ingenieurschulabschluss.

9) Wissenschaftliche Hochschule, auch Kunsthochschule.

## Beruf und Ausbildung

**17 Erwerbstätige im März 2004 nach Wirtschaftsunterbereichen, Altersgruppen, Art der ausgeübten Tätigkeit, monatlichem Nettoeinkommen, beruflichem Ausbildungs-/Hochschulabschluss und Abteilung/Werkabteilung, in der der Arbeitsplatz liegt**

Gegenstand der Nachweisung	Erwerbs- tätige  ins- gesamt	Arbeitsplatz liegt in der Abteilung/Werkabteilung									
		Ferti- gung, Produk- tion, Mon- tage	Instand- haltung, Repa- ratur, Betriebs- mitteler- stellung	Arbeits- vorbe- reitung, Organisa- tion, Kontrolle	Ent- wick- lung, For- schung, Design	Material- wirt- schaft, Lager, Einkauf	Verkauf, Marke- ting, Kunden- be- treuung	Rech- nungs- wesen, Rechts- wesen, Datenver- arbeitung	Personal- wesen, medizinische Be- treuung, Sozial- pflege	Ge- schäfts- leitung, Amts- leitung, Direktion	In keiner dieser Ab- teil- ungen tätig <sup>*)</sup>
Insgesamt											
1 000											
Erwerbstätige insgesamt	29 438	3 053	1 062	911	959	768	2 518	2 361	1 749	582	15 476
In Prozent der Erwerbstätigen											
Wirtschaftsunterbereich <sup>1)</sup>											
Land- und Forstwirtschaft; Fischerei	2,2	0,6	0,8	0,5	0,2	0,3	0,4	0,2	0,0	0,6	3,8
Bergbau und Verarbeitendes Gewerbe	24,5	77,7	35,0	42,4	55,8	43,4	23,9	15,7	5,1	24,3	13,0
Energie- und Wasser- versorgung	0,8	0,8	4,5	2,5	1,1	1,0	1,1	1,4	0,5	1,3	0,3
Baugewerbe	6,0	7,7	7,9	5,3	3,7	2,4	1,6	2,6	0,4	4,6	7,9
Handel und Gastgewerbe	17,5	5,0	15,7	8,8	3,1	31,8	39,1	8,4	2,0	15,0	20,4
Verkehr und Nachrichten- übermittlung	5,3	1,5	7,4	10,0	2,3	9,1	7,1	4,8	1,5	5,3	5,9
Kredit- und Versicherungs- gewerbe	3,9	0,1	0,8	4,2	1,4	0,8	12,0	15,8	1,6	6,6	2,2
Grundstückswesen, Ver- mietung, wirtschaftliche Dienstleistungen	9,3	1,8	5,4	8,0	18,8	2,8	8,0	9,9	1,7	10,7	11,8
Öffentliche Verwaltung u.ä.	7,8	0,7	12,1	10,3	3,2	3,4	2,7	30,3	8,3	15,5	6,4
Öffentliche und private Dienst- leistungen (ohne öffentliche Verwaltung)	22,6	4,0	10,4	7,9	10,4	5,0	4,2	11,0	78,9	16,3	28,2
Alter von ... bis unter ... Jahren											
unter 20	3,1	3,9	4,7	1,2	1,6	2,2	2,8	2,1	3,0	0,2	3,5
20 - 30	16,4	16,3	14,5	12,6	16,8	16,0	19,7	16,4	17,9	4,9	16,5
30 - 45	42,1	45,2	40,0	46,9	51,3	44,9	45,0	43,4	42,0	39,1	40,1
45 - 60	32,9	31,8	36,6	35,5	26,6	33,6	29,2	34,8	33,6	45,2	32,8
60 - 65	4,2	2,6	3,7	3,4	3,5	3,0	2,8	3,2	3,2	8,2	5,0
65 und mehr	1,4	0,3	0,5	0,4	0,3	0,4	0,5	0,3	0,4	2,4	2,2
Art der ausgeübten Tätigkeit											
Vollzeit <sup>2)</sup>	75,3	93,5	92,2	87,6	89,5	85,7	77,2	75,4	68,9	93,1	68,1
Teilzeit <sup>3)</sup>	24,7	6,5	7,8	12,4	10,5	14,3	22,8	24,6	31,1	6,9	31,9

\*) Einschl. Betrieb/Behörde ist nicht in Abteilungen gegliedert, ohne Angabe.

1) Klassifikation der Wirtschaftszweige, Ausgabe 2003 (WZ 2003), Tiefengliederung für den Mikrozensus (siehe Band 1).

2) Erwerbstätige mit einer normalerweise geleisteten Arbeitszeit von 32 Stunden und mehr.

3) Erwerbstätige mit einer normalerweise geleisteten Arbeitszeit von weniger als 32 Stunden.



**Beruf und Ausbildung**

**17 Erwerbstätige im März 2004 nach Wirtschaftsunterbereichen, Altersgruppen, Art der ausgeübten Tätigkeit, monatlichem Nettoeinkommen, beruflichem Ausbildungs-/Hochschulabschluss und Abteilung/Werkabteilung, in der der Arbeitsplatz liegt**

Gegenstand der Nachweisung	Erwerbstätige insgesamt	Arbeitsplatz liegt in der Abteilung/Werkabteilung									
		Fertigung, Produktion, Montage	Instandhaltung, Reparatur, Betriebsmittelerstellung	Arbeitsvorbereitung, Organisation, Kontrolle	Entwicklung, Forschung, Design	Materialwirtschaft, Lager, Einkauf	Verkauf, Marketing, Kundenbetreuung	Rechnungswesen, Rechtswesen, Datenverarbeitung	Personalwesen, medizinische Betreuung, Sozialpflege	Geschäftsleitung, Amtsleitung, Direktion	In keiner dieser Abteilungen tätig *)

**noch insgesamt**

In Prozent der Erwerbstätigen

<b>Mit Angabe des Nettoeinkommens zusammen</b>	94,2	96,4	96,3	95,9	96,5	96,3	95,7	95,7	96,2	93,9	92,5
Nettoeinkommen von ... bis unter ... EUR											
unter 300	4,5	2,1	2,2	1,0	0,9	2,4	3,2	1,9	2,7	0,7	6,7
300 - 500	7,9	3,8	5,1	2,8	2,6	5,1	6,3	5,0	6,8	0,9	10,7
500 - 700	6,3	3,8	3,5	3,1	2,9	4,2	6,8	6,8	7,9	0,9	7,3
700 - 900	5,8	3,6	2,5	3,5	2,2	4,8	5,8	6,2	6,9	1,4	6,9
900 - 1 300	18,2	18,9	15,9	13,8	8,3	24,4	18,9	18,1	19,3	4,9	19,0
1 300 - 1 500	10,1	14,2	13,6	10,9	6,4	14,7	9,6	10,8	12,1	4,1	9,0
1 500 - 2 000	17,8	29,1	29,7	24,9	20,3	22,8	17,9	19,5	18,1	10,7	13,9
2 000 - 2 600	11,5	15,2	16,7	20,8	21,8	11,2	12,5	13,4	11,0	14,0	8,8
2 600 und mehr	12,0	5,8	7,1	15,2	31,1	6,7	14,6	13,8	11,5	56,4	10,2
Ohne Angabe des Nettoeinkommens <sup>4)</sup>	5,8	3,6	3,7	4,1	3,5	3,7	4,3	4,3	3,8	6,1	7,5
<b>Mit Angabe eines beruflichen Ausbildungs- bzw. Hochschulabschlusses zusammen</b>	75,8	69,6	79,9	83,6	88,6	71,0	80,7	85,5	83,5	87,7	72,2
davon:											
Berufliches Praktikum <sup>5)</sup>	0,9	1,3	0,9	0,7	0,3	1,4	0,8	0,7	0,6	0,3	1,0
Lehrausbildung <sup>6)</sup>	50,7	58,5	63,7	51,8	27,1	59,1	58,2	58,9	43,4	32,2	48,4
Meister-/Technikerausbildung, Fachschulabschluss <sup>7)</sup>	7,9	6,4	11,8	14,6	13,0	4,8	6,8	5,1	13,8	11,6	7,2
Abschluss der Fachschule in der ehem. DDR	0,3	0,2	0,2	0,3	0,2	0,2	0,4	0,3	0,6	0,3	0,3
Abschluss einer Verwaltungsfachhochschule	1,0	0,1	0,1	1,3	0,3	0,3	0,8	4,7	1,2	4,1	0,6
Fachhochschulabschluss <sup>8)</sup>	5,2	1,9	2,5	8,5	20,8	2,7	6,5	6,6	5,9	13,2	4,1
Universitätsabschluss / Promotion <sup>9)</sup>	9,9	1,3	0,8	6,4	26,9	2,6	7,2	9,3	18,1	26,1	10,7

\*) Einschl. Betrieb/Behörde ist nicht in Abteilungen gegliedert, ohne Angabe.

4) Einschl. Selbstständige Landwirte in der Haupttätigkeit und der Erwerbstätigen ohne Einkommen.

5) Einschl. Anlermbildung

6) Einschl. Berufsvorbereitungsjahr, berufsqualifizierender Abschluss an Berufsfach-/Kollegschulen, Abschluss einer einjährigen Schule des Gesundheitswesens.

7) Einschl. Abschluss einer 2- oder 3-jährigen Schule des Gesundheitswesens, Abschluss einer Fachakademie oder einer Berufsakademie.

8) Auch Ingenieurschulabschluss.

9) Wissenschaftliche Hochschule, auch Kunsthochschule.

## Beruf und Ausbildung

**18 Erwerbstätige im März 2004 nach Wirtschaftsunterbereichen, Altersgruppen, Art der ausgeübten Tätigkeit, monatlichem Nettoeinkommen, beruflichem Ausbildungs-/Hochschulabschluss und Stellung im Beruf sowie abhängig Erwerbstätige nach Stellung im Betrieb**

1 000

Gegenstand der Nachweisung	Erwerbs- tätige ins- gesamt	Stellung im Beruf							
		Selbst- ständige	Mit- helfende Familien- ange- hörige	Abhängige					
				zu- sammen	darunter Stellung im Betrieb				
					einfache Angestellte und Beamte/ Beamtinnen, angelernte Arbeiter/ -innen	mittlere Angestellte und Beamte/ Beamtinnen, Facharbei- ter/ -innen	gehobene Angestellte und Beamte/ Beamtinnen, Meister/ -innen	höhere Angestellte und Beamte/ Beamtinnen	Auszu- bildende in aner- kannten Ausbil- dungs- berufen

## M ä n n l i c h

<b>Erwerbstätige zusammen</b>	16 365	2 313	87	13 966	2 795	3 805	3 241	2 897	681
<b>Wirtschaftsunterbereich <sup>1)</sup></b>									
Land- und Forstwirtschaft; Fischerei	435	232	32	170	61	51	26	11	14
Bergbau und Verarbeitendes Gewerbe	5 230	272	9	4 949	1 103	1 633	982	894	234
Energie- und Wasser- versorgung	190	/	-	188	14	55	60	47	8
Baugewerbe	1 534	278	5	1 251	223	555	212	120	105
Handel und Gastgewerbe	2 393	522	24	1 847	452	534	357	309	144
Verkehr und Nachrichten- übermittlung	1 125	87	/	1 034	329	324	187	141	20
Kredit- und Versicherungs- gewerbe	583	95	/	488	21	30	189	223	19
Grundstückswesen, Ver- mietung, wirtschaftliche Dienstleistungen	1 460	467	5	987	159	110	277	374	43
Öffentliche Verwaltung u.ä.	1 351	-	-	1 351	127	315	444	206	25
Öffentliche und private Dienst- leistungen (ohne öffentliche Verwaltung)	2 064	358	7	1 700	307	198	508	572	67
<b>Alter von ... bis unter ... Jahren</b>									
unter 20	526	/	7	517	72	32	9	/	377
20 - 30	2 541	124	16	2 401	531	759	431	197	286
30 - 45	6 913	934	12	5 967	1 187	1 669	1 504	1 412	17
45 - 60	5 341	913	16	4 413	847	1 210	1 145	1 086	/
60 - 65	789	206	10	573	112	119	141	184	-
65 und mehr	254	134	26	94	46	16	11	16	-
<b>Art der ausgeübten Tätigkeit</b>									
Vollzeit <sup>2)</sup>	15 121	2 087	39	12 996	2 328	3 620	3 071	2 789	681
Teilzeit <sup>3)</sup>	1 244	226	48	970	468	185	170	107	-

1) Klassifikation der Wirtschaftszweige, Ausgabe 2003 (WZ 2003), Tiefengliederung für den Mikrozensus (siehe Band 1).

2) Erwerbstätige mit einer normalerweise geleisteten Arbeitszeit von 32 Stunden und mehr.

3) Erwerbstätige mit einer normalerweise geleisteten Arbeitszeit von weniger als 32 Stunden.

**Beruf und Ausbildung****18 Erwerbstätige im März 2004 nach Wirtschaftsunterbereichen, Altersgruppen, Art der ausgeübten Tätigkeit, monatlichem Nettoeinkommen, beruflichem Ausbildungs-/Hochschulabschluss und Stellung im Beruf sowie abhängig Erwerbstätige nach Stellung im Betrieb**

1 000

Gegenstand der Nachweisung	Erwerbs- tätige ins- gesamt	Stellung im Beruf							
		Selbst- ständige	Mit- helfende Familien- ange- hörige	Abhängige					
				zu- sammen	darunter Stellung im Betrieb				
					einfache Angestellte und Beamte/ Beamtinnen, angelernte Arbeiter/ -innen	mittlere Angestellte und Beamte/ Beamtinnen, Facharbei- ter/ -innen	gehobene Angestellte und Beamte/ Beamtinnen, Meister/ -innen	höhere Angestellte und Beamte/ Beamtinnen	Auszu- bildende in aner- kannten Ausbil- dungs- berufen

**noch M ä n n l i c h**

<b>Mit Angabe des Netto- einkommens zusammen</b>	15 372	1 874	67	13 431	2 701	3 660	3 116	2 783	653
Nettoeinkommen von ... bis unter ... EUR									
unter 300	321	48	10	264	121	19	9	/	85
300 - 500	597	42	14	540	125	40	22	7	306
500 - 700	484	59	8	417	129	49	26	9	188
700 - 900	462	67	6	389	169	92	44	17	43
900 - 1 300	2 320	229	12	2 078	721	793	340	109	22
1 300 - 1 500	1 767	134	/	1 628	450	649	343	109	/
1 500 - 2 000	3 706	272	7	3 427	680	1 257	923	446	/
2 000 - 2 600	2 681	292	/	2 386	251	586	807	672	/
2 600 und mehr	3 035	731	/	2 301	54	175	603	1 410	/
Ohne Angabe des Nettoeinkommens <sup>4)</sup>	993	439	19	534	94	145	125	114	28
<b>Mit Angabe eines beruflichen Ausbildungs- bzw. Hochschul- abschlusses zusammen</b>	12 634	1 906	51	10 676	1 492	3 263	2 864	2 634	52
davon:									
Berufliches Praktikum <sup>5)</sup>	135	15	/	119	51	36	16	8	/
Lehrausbildung <sup>6)</sup>	7 919	858	35	7 026	1 304	2 982	1 612	803	44
Meister-/Technikeraus- bildung, Fachschul- abschluss <sup>7)</sup>	1 593	431	10	1 152	63	147	558	347	/
Abschluss der Fachschule in der ehem. DDR	35	5	/	29	/	8	9	7	-
Abschluss einer Verwaltungs- fachhochschule	175	5	/	169	/	9	115	37	/
Fachhochschulabschluss <sup>8)</sup>	1 043	184	/	858	29	34	264	514	/
Universitätsabschluss / Promotion <sup>9)</sup>	1 735	408	/	1 324	39	48	290	917	/

4) Einschl. Selbstständige Landwirte in der Haupttätigkeit und der Erwerbstätigen ohne Einkommen.

5) Einschl. Anlerausbildung

6) Einschl. Berufsvorbereitungsjahr, berufsqualifizierender Abschluss an Berufsfach-/Kollegschulen, Abschluss einer einjährigen Schule des Gesundheitswesens.

7) Einschl. Abschluss einer 2- oder 3-jährigen Schule des Gesundheitswesens, Abschluss einer Fachakademie oder einer Berufsakademie.

8) Auch Ingenieurschulabschluss.

9) Wissenschaftliche Hochschule, auch Kunsthochschule.

## Beruf und Ausbildung

**18 Erwerbstätige im März 2004 nach Wirtschaftsunterbereichen, Altersgruppen, Art der ausgeübten Tätigkeit, monatlichem Nettoeinkommen, beruflichem Ausbildungs-/Hochschulabschluss und Stellung im Beruf sowie abhängig Erwerbstätige nach Stellung im Betrieb**

1 000

Gegenstand der Nachweisung	Erwerbs- tätige ins- gesamt	Stellung im Beruf							
		Selbst- ständige	Mit- helfende Familien- ange- hörige	Abhängige					
				zu- sammen	darunter Stellung im Betrieb				
					einfache Angestellte und Beamte/ Beamtinnen, angelernte Arbeiter/ -innen	mittlere Angestellte und Beamte/ Beamtinnen, Facharbei- ter/ -innen	gehobene Angestellte und Beamte/ Beamtinnen, Meister/ -innen	höhere Angestellte und Beamte/ Beamtinnen	Auszu- bildende in aner- kannten Ausbil- dungs- berufen

## Weiblich

<b>Erwerbstätige zusammen</b>	13 073	917	285	11 871	3 206	2 704	3 736	1 355	537
<b>Wirtschaftsunterbereich <sup>1)</sup></b>									
Land- und Forstwirtschaft; Fischerei	214	37	102	76	28	24	9	/	8
Bergbau und Verarbeitendes Gewerbe	1 989	53	27	1 908	750	450	419	169	76
Energie- und Wasser- versorgung	48	/	/	47	7	11	19	7	/
Baugewerbe	246	15	23	208	50	62	61	19	11
Handel und Gastgewerbe	2 747	231	71	2 445	840	895	356	166	111
Verkehr und Nachrichten- übermittlung	445	19	/	422	124	115	108	45	18
Kredit- und Versicherungs- gewerbe	569	17	/	549	72	108	253	82	25
Grundstückswesen, Ver- mietung, wirtschaftliche Dienstleistungen	1 282	163	19	1 100	377	189	317	142	46
Öffentliche Verwaltung u.ä.	953	-	/	953	161	236	386	115	30
Öffentliche und private Dienst- leistungen (ohne öffentliche Verwaltung)	4 580	382	34	4 163	798	613	1 809	607	211
<b>Alter von ... bis unter ... Jahren</b>									
unter 20	392	/	/	386	75	34	14	/	253
20 - 30	2 289	56	13	2 220	442	516	748	180	261
30 - 45	5 474	398	98	4 978	1 294	1 160	1 692	676	21
45 - 60	4 331	366	114	3 851	1 210	896	1 187	452	/
60 - 65	435	60	28	347	136	79	81	40	-
65 und mehr	151	36	26	89	48	19	13	6	/
<b>Art der ausgeübten Tätigkeit</b>									
Vollzeit <sup>2)</sup>	7 038	575	106	6 356	1 140	1 315	2 249	964	537
Teilzeit <sup>3)</sup>	6 035	342	178	5 515	2 065	1 389	1 488	392	-

1) Klassifikation der Wirtschaftszweige, Ausgabe 2003 (WZ 2003), Tiefengliederung für den Mikrozensus (siehe Band 1).

2) Erwerbstätige mit einer normalerweise geleisteten Arbeitszeit von 32 Stunden und mehr.

3) Erwerbstätige mit einer normalerweise geleisteten Arbeitszeit von weniger als 32 Stunden.

**Beruf und Ausbildung**
**18 Erwerbstätige im März 2004 nach Wirtschaftsunterbereichen, Altersgruppen, Art der ausgeübten Tätigkeit, monatlichem Nettoeinkommen, beruflichem Ausbildungs-/Hochschulabschluss und Stellung im Beruf sowie abhängig Erwerbstätige nach Stellung im Betrieb**

1 000

Gegenstand der Nachweisung	Erwerbs- tätige ins- gesamt	Stellung im Beruf							
		Selbst- ständige	Mit- helfende Familien- ange- hörige	Abhängige					
				zu- sammen	darunter Stellung im Betrieb				
					einfache Angestellte und Beamte/ Beamtinnen, angelernte Arbeiter/ -innen	mittlere Angestellte und Beamte/ Beamtinnen, Facharbei- ter/ -innen	gehobene Angestellte und Beamte/ Beamtinnen, Meister/ -innen	höhere Angestellte und Beamte/ Beamtinnen	Auszu- bildende in aner- kannten Ausbil- dungs- berufen

**noch Weiblich**

<b>Mit Angabe des Netto- einkommens zusammen</b>	12 348	805	185	11 357	3 089	2 576	3 573	1 298	513
Nettoeinkommen von ... bis unter ... EUR									
unter 300	1 015	82	41	892	468	170	116	24	74
300 - 500	1 726	73	59	1 594	654	381	233	39	225
500 - 700	1 364	66	25	1 273	442	320	283	43	149
700 - 900	1 260	63	16	1 181	406	316	316	65	41
900 - 1 300	3 026	145	22	2 858	747	780	1 010	227	20
1 300 - 1 500	1 207	57	6	1 144	193	245	535	148	/
1 500 - 2 000	1 539	103	6	1 429	139	256	682	328	/
2 000 - 2 600	708	87	/	617	30	80	272	224	/
2 600 und mehr	504	130	6	368	10	28	126	198	/
Ohne Angabe des Nettoeinkommens <sup>4)</sup>	725	112	99	513	116	129	163	58	24
<b>Mit Angabe eines beruflichen Ausbildungs- bzw. Hochschul- abschlusses zusammen</b>	9 691	732	185	8 774	1 755	2 207	3 312	1 218	54
davon:									
Berufliches Praktikum <sup>5)</sup>	130	7	/	119	50	32	25	7	/
Lehrausbildung <sup>6)</sup>	7 021	375	151	6 495	1 565	1 969	2 274	463	40
Meister-/Technikeraus- bildung, Fachschul- abschluss <sup>7)</sup>	728	97	15	616	49	67	377	108	/
Abschluss der Fachschule in der ehem. DDR	51	/	/	48	8	10	22	7	/
Abschluss einer Verwaltungs- fachhochschule	109	/	/	104	/	10	77	11	/
Fachhochschulabschluss <sup>8)</sup>	476	53	/	418	30	38	194	145	/
Universitätsabschluss / Promotion <sup>9)</sup>	1 177	193	10	975	48	82	342	477	/

4) Einschl. Selbstständige Landwirte in der Haupttätigkeit und der Erwerbstätigen ohne Einkommen.

5) Einschl. Anlerausbildung

6) Einschl. Berufsvorbereitungsjahr, berufsqualifizierender Abschluss an Berufsfach-/Kollegschulen, Abschluss einer einjährigen Schule des Gesundheitswesens.

7) Einschl. Abschluss einer 2- oder 3-jährigen Schule des Gesundheitswesens, Abschluss einer Fachakademie oder einer Berufsakademie.

8) Auch Ingenieurschulabschluss.

9) Wissenschaftliche Hochschule, auch Kunsthochschule.

## Beruf und Ausbildung

**18 Erwerbstätige im März 2004 nach Wirtschaftsunterbereichen, Altersgruppen, Art der ausgeübten Tätigkeit, monatlichem Nettoeinkommen, beruflichem Ausbildungs-/Hochschulabschluss und Stellung im Beruf sowie abhängig Erwerbstätige nach Stellung im Betrieb**

1 000

Gegenstand der Nachweisung	Erwerbs- tätige  ins- gesamt	Stellung im Beruf							
		Selbst- ständige	Mit- helfende Familien- ange- hörige	Abhängige					
				zu- sammen	darunter Stellung im Betrieb				
					einfache Angestellte und Beamte/ Beamtinnen, angelernte Arbeiter/ -innen	mittlere Angestellte und Beamte/ Beamtinnen, Facharbei- ter/ -innen	gehobene Angestellte und Beamte/ Beamtinnen, Meister/ -innen	höhere Angestellte und Beamte/ Beamtinnen	Auszu- bildende in aner- kannten Ausbil- dungs- berufen
I n s g e s a m t									
Erwerbstätige insgesamt	29 438	3 230	371	25 836	6 001	6 509	6 978	4 252	1 217
Wirtschaftsunterbereich <sup>1)</sup>									
Land- und Forstwirtschaft; Fischerei	649	269	134	246	88	75	35	14	23
Bergbau und Verarbeitendes Gewerbe	7 219	325	36	6 858	1 853	2 083	1 401	1 063	310
Energie- und Wasser- versorgung	237	/	/	235	21	66	79	55	10
Baugewerbe	1 780	293	28	1 459	273	617	273	139	116
Handel und Gastgewerbe	5 140	753	95	4 293	1 293	1 429	713	475	254
Verkehr und Nachrichten- übermittlung	1 570	106	8	1 456	453	440	295	186	38
Kredit- und Versicherungs- gewerbe	1 152	112	/	1 037	93	138	442	304	44
Grundstückswesen, Ver- mietung, wirtschaftliche Dienstleistungen	2 742	630	25	2 087	535	299	594	516	89
Öffentliche Verwaltung u.ä.	2 304	-	/	2 304	287	551	830	321	56
Öffentliche und private Dienst- leistungen (ohne öffentliche Verwaltung)	6 644	740	41	5 863	1 104	811	2 317	1 179	278
Alter von ... bis unter ... Jahren									
unter 20	918	/	12	903	147	66	23	/	629
20 - 30	4 831	180	29	4 621	973	1 275	1 179	377	547
30 - 45	12 387	1 332	111	10 945	2 482	2 829	3 196	2 089	37
45 - 60	9 672	1 279	130	8 264	2 057	2 106	2 332	1 538	/
60 - 65	1 224	266	38	920	248	198	222	225	-
65 und mehr	405	170	52	184	94	35	24	21	/
Art der ausgeübten Tätigkeit									
Vollzeit <sup>2)</sup>	22 159	2 662	145	19 352	3 468	4 935	5 320	3 753	1 217
Teilzeit <sup>3)</sup>	7 279	568	226	6 484	2 533	1 574	1 658	499	

1) Klassifikation der Wirtschaftszweige, Ausgabe 2003 (WZ 2003), Tiefengliederung für den Mikrozensus (siehe Band 1).

2) Erwerbstätige mit einer normalerweise geleisteten Arbeitszeit von 32 Stunden und mehr.

3) Erwerbstätige mit einer normalerweise geleisteten Arbeitszeit von weniger als 32 Stunden.

**Beruf und Ausbildung****18 Erwerbstätige im März 2004 nach Wirtschaftsunterbereichen, Altersgruppen, Art der ausgeübten Tätigkeit, monatlichem Nettoeinkommen, beruflichem Ausbildungs-/Hochschulabschluss und Stellung im Beruf sowie abhängig Erwerbstätige nach Stellung im Betrieb**

1 000

Gegenstand der Nachweisung	Erwerbs- tätige ins- gesamt	Stellung im Beruf							
		Selbst- ständige	Mit- helfende Familien- ange- hörige	Abhängige					
				darunter Stellung im Betrieb					
				zu- sammen	einfache Angestellte und Beamte/ Beamtinnen, angelernte Arbeiter/ -innen	mittlere Angestellte und Beamte/ Beamtinnen, Facharbei- ter/ -innen	gehobene Angestellte und Beamte/ Beamtinnen, Meister/ -innen	höhere Angestellte und Beamte/ Beamtinnen	Auszu- bildende in aner- kannten Ausbil- dungs- berufen

**noch insgesamt**

<b>Mit Angabe des Netto- einkommens zusammen</b>	27 720	2 679	253	24 789	5 790	6 236	6 689	4 080	1 166
Nettoeinkommen von ... bis unter ... EUR									
unter 300	1 336	129	51	1 156	588	188	125	27	159
300 - 500	2 323	116	73	2 135	779	420	255	46	531
500 - 700	1 848	126	33	1 690	571	370	309	52	338
700 - 900	1 721	130	22	1 570	576	408	360	82	84
900 - 1 300	5 346	374	35	4 937	1 469	1 573	1 350	337	41
1 300 - 1 500	2 974	191	11	2 772	643	894	879	258	6
1 500 - 2 000	5 245	375	13	4 856	819	1 513	1 605	774	/
2 000 - 2 600	3 389	378	7	3 004	281	666	1 079	896	/
2 600 und mehr	3 538	860	9	2 669	64	203	728	1 608	/
Ohne Angabe des Nettoeinkommens <sup>4)</sup>	1 717	551	118	1 048	211	274	288	172	52
<b>Mit Angabe eines beruflichen Ausbildungs- bzw. Hochschul- abschlusses zusammen</b>	22 325	2 638	236	19 451	3 247	5 471	6 175	3 853	106
davon:									
Berufliches Praktikum <sup>5)</sup>	264	22	/	237	101	68	41	15	/
Lehrausbildung <sup>6)</sup>	14 939	1 232	186	13 521	2 869	4 950	3 887	1 266	84
Meister-/Technikeraus- bildung, Fachschul- abschluss <sup>7)</sup>	2 321	527	25	1 768	112	214	935	455	5
Abschluss der Fachschule in der ehem. DDR	86	8	/	77	12	17	30	14	/
Abschluss einer Verwaltungs- fachhochschule	284	9	/	273	7	19	193	48	/
Fachhochschulabschluss <sup>8)</sup>	1 519	237	6	1 276	59	72	458	660	5
Universitätsabschluss / Promotion <sup>9)</sup>	2 912	601	12	2 299	87	131	632	1 395	6

4) Einschl. Selbstständige Landwirte in der Haupttätigkeit und der Erwerbstätigen ohne Einkommen.

5) Einschl. Anlerausbildung

6) Einschl. Berufsvorbereitungsjahr, berufsqualifizierender Abschluss an Berufsfach-/Kollegschulen, Abschluss einer einjährigen Schule des Gesundheitswesens.

7) Einschl. Abschluss einer 2- oder 3-jährigen Schule des Gesundheitswesens, Abschluss einer Fachakademie oder einer Berufsakademie.

8) Auch Ingenieurschulabschluss.

9) Wissenschaftliche Hochschule, auch Kunsthochschule.

**Beruf und Ausbildung**
**18 Erwerbstätige im März 2004 nach Wirtschaftsunterbereichen, Altersgruppen, Art der ausgeübten Tätigkeit, monatlichem Nettoeinkommen, beruflichem Ausbildungs-/Hochschulabschluss und Stellung im Beruf sowie abhängig Erwerbstätige nach Stellung im Betrieb**

Gegenstand der Nachweisung	Erwerbs- tätige  ins- gesamt	Stellung im Beruf							
		Selbst- ständige	Mit- helfende Familien- ange- hörige	Abhängige					
				zu- sammen	darunter Stellung im Betrieb				
					einfache Angestellte und Beamte/ Beamtinnen, angelernete Arbeiter/ -innen	mittlere Angestellte und Beamte/ Beamtinnen, Facharbei- ter/ -innen	gehobene Angestellte und Beamte/ Beamtinnen, Meister/ -innen	höhere Angestellte und Beamte/ Beamtinnen	Auszu- bildende in aner- kannten Ausbil- dungs- berufen
Männlich									
1 000									
Erwerbstätige zusammen	16 365	2 313	87	13 966	2 795	3 805	3 241	2 897	681
In Prozent der Erwerbstätigen									
Wirtschaftsunterbereich <sup>1)</sup>									
Land- und Forstwirtschaft; Fischerei	2,7	10,0	37,3	1,2	2,2	1,3	0,8	0,4	2,1
Bergbau und Verarbeitendes Gewerbe	32,0	11,7	10,3	35,4	39,5	42,9	30,3	30,9	34,4
Energie- und Wasser- versorgung	1,2	0,1	-	1,3	0,5	1,4	1,9	1,6	1,2
Baugewerbe	9,4	12,0	6,0	9,0	8,0	14,6	6,5	4,1	15,4
Handel und Gastgewerbe	14,6	22,6	27,5	13,2	16,2	14,0	11,0	10,7	21,1
Verkehr und Nachrichten- übermittlung	6,9	3,8	4,3	7,4	11,8	8,5	5,8	4,9	3,0
Kredit- und Versicherungs- gewerbe	3,6	4,1	0,7	3,5	0,8	0,8	5,8	7,7	2,9
Grundstückswesen, Ver- mietung, wirtschaftliche Dienstleistungen	8,9	20,2	6,2	7,1	5,7	2,9	8,5	12,9	6,4
Öffentliche Verwaltung u.ä.	8,3	-	-	9,7	4,5	8,3	13,7	7,1	3,7
Öffentliche und private Dienst- leistungen (ohne öffentliche Verwaltung)	12,6	15,5	7,7	12,2	11,0	5,2	15,7	19,7	9,9
Alter von ... bis unter ... Jahren									
unter 20	3,2	0,1	7,9	3,7	2,6	0,9	0,3	0,0	55,3
20 - 30	15,5	5,4	18,8	17,2	19,0	19,9	13,3	6,8	42,0
30 - 45	42,2	40,4	14,3	42,7	42,5	43,9	46,4	48,8	2,5
45 - 60	32,6	39,5	18,0	31,6	30,3	31,8	35,3	37,5	0,2
60 - 65	4,8	8,9	11,1	4,1	4,0	3,1	4,4	6,4	-
65 und mehr	1,6	5,8	30,0	0,7	1,6	0,4	0,3	0,5	-
Art der ausgeübten Tätigkeit									
Vollzeit <sup>2)</sup>	92,4	90,2	44,5	93,1	83,3	95,1	94,8	96,3	100,0
Teilzeit <sup>3)</sup>	7,6	9,8	55,5	6,9	16,7	4,9	5,2	3,7	

1) Klassifikation der Wirtschaftszweige, Ausgabe 2003 (WZ 2003), Tiefengliederung für den Mikrozensus (siehe Band 1).

2) Erwerbstätige mit einer normalerweise geleisteten Arbeitszeit von 32 Stunden und mehr.

3) Erwerbstätige mit einer normalerweise geleisteten Arbeitszeit von weniger als 32 Stunden.



## Beruf und Ausbildung

**18 Erwerbstätige im März 2004 nach Wirtschaftsunterbereichen, Altersgruppen, Art der ausgeübten Tätigkeit, monatlichem Nettoeinkommen, beruflichem Ausbildungs-/Hochschulabschluss und Stellung im Beruf sowie abhängig Erwerbstätige nach Stellung im Betrieb**

Gegenstand der Nachweisung	Erwerbs- tätige ins- gesamt	Stellung im Beruf							
		Selbst- ständige	Mit- helfende Familien- ange- hörige	zu- sam- men	Abhängige				
					darunter Stellung im Betrieb				
					einfache Angestellte und Beamte/ Beamtinnen, angelernte Arbeiter/ -innen	mittlere Angestellte und Beamte/ Beamtinnen, Facharbei- ter/ -innen	gehobene Angestellte und Beamte/ Beamtinnen, Meister/ -innen	höhere Angestellte und Beamte/ Beamtinnen	Auszu- bildende in aner- kannten Ausbil- dungs- berufen

## noch M ä n n l i c h

In Prozent der Erwerbstätigen

<b>Mit Angabe des Netto- einkommens zusammen</b>	93,9	81,0	77,7	96,2	96,6	96,2	96,1	96,1	95,9
Nettoeinkommen von . . . bis unter . . . EUR									
unter 300	2,0	2,1	11,2	1,9	4,3	0,5	0,3	0,1	12,5
300 - 500	3,6	1,8	16,1	3,9	4,5	1,0	0,7	0,2	45,0
500 - 700	3,0	2,6	9,1	3,0	4,6	1,3	0,8	0,3	27,7
700 - 900	2,8	2,9	6,9	2,8	6,1	2,4	1,4	0,6	6,4
900 - 1 300	14,2	9,9	14,4	14,9	25,8	20,9	10,5	3,8	3,2
1 300 - 1 500	10,8	5,8	5,4	11,7	16,1	17,0	10,6	3,8	0,5
1 500 - 2 000	22,6	11,8	8,0	24,5	24,3	33,0	28,5	15,4	0,4
2 000 - 2 600	16,4	12,6	3,4	17,1	9,0	15,4	24,9	23,2	0,1
2 600 und mehr	18,5	31,6	3,4	16,5	1,9	4,6	18,6	48,7	0,2
Ohne Angabe des Nettoeinkommens <sup>4)</sup>	6,1	19,0	22,3	3,8	3,4	3,8	3,9	3,9	4,1
<b>Mit Angabe eines beruflichen Ausbildungs- bzw. Hochschul- abschlusses zusammen</b>	77,2	82,4	59,3	76,4	53,4	85,8	88,3	90,9	7,7
davon:									
Berufliches Praktikum <sup>5)</sup>	0,8	0,7	1,2	0,8	1,8	0,9	0,5	0,3	0,3
Lehrausbildung <sup>6)</sup>	48,4	37,1	40,6	50,3	46,6	78,4	49,7	27,7	6,4
Meister-/Technikeraus- bildung, Fachschul- abschluss <sup>7)</sup>	9,7	18,6	11,9	8,2	2,2	3,9	17,2	12,0	0,3
Abschluss der Fachschule in der ehem. DDR	0,2	0,2	0,3	0,2	0,1	0,2	0,3	0,2	-
Abschluss einer Verwaltungs- fachhochschule	1,1	0,2	0,5	1,2	0,1	0,2	3,6	1,3	0,0
Fachhochschulabschluss <sup>8)</sup>	6,4	8,0	1,9	6,1	1,0	0,9	8,1	17,8	0,2
Universitätsabschluss / Promotion <sup>9)</sup>	10,6	17,6	3,1	9,5	1,4	1,3	8,9	31,7	0,4

4) Einschl. Selbstständige Landwirte in der Haupttätigkeit und der Erwerbstätigen ohne Einkommen.

5) Einschl. Anlermbildung

6) Einschl. Berufsvorbereitungsjahr, berufsqualifizierender Abschluss an Berufsfach-/Kollegs, Abschluss einer einjährigen Schule des Gesundheitswesens.

7) Einschl. Abschluss einer 2- oder 3-jährigen Schule des Gesundheitswesens, Abschluss einer Fachakademie oder einer Berufsakademie.

8) Auch Ingenieurschulabschluss.

9) Wissenschaftliche Hochschule, auch Kunsthochschule.

## Beruf und Ausbildung

**18 Erwerbstätige im März 2004 nach Wirtschaftsunterbereichen, Altersgruppen, Art der ausgeübten Tätigkeit, monatlichem Nettoeinkommen, beruflichem Ausbildungs-/Hochschulabschluss und Stellung im Beruf sowie abhängig Erwerbstätige nach Stellung im Betrieb**

Gegenstand der Nachweisung	Erwerbs- tätige ins- gesamt	Stellung im Beruf							
		Selbst- ständige	Mit- helfende Familien- ange- hörige	zu- sammen	Abhängige				
					darunter Stellung im Betrieb				
					einfache Angestellte und Beamte/ Beamtinnen, angelernete Arbeiter/ -innen	mittlere Angestellte und Beamte/ Beamtinnen, Facharbei- ter/ -innen	gehobene Angestellte und Beamte/ Beamtinnen, Meister/ -innen	höhere Angestellte und Beamte/ Beamtinnen	Auszu- bildende in aner- kannten Ausbil- dungs- berufen

## Weiblich

1 000

<b>Erwerbstätige zusammen</b>	13 073	917	285	11 871	3 206	2 704	3 736	1 355	537
-------------------------------	--------	-----	-----	--------	-------	-------	-------	-------	-----

## In Prozent der Erwerbstätigen

Wirtschaftsunterbereich <sup>1)</sup>

Land- und Forstwirtschaft; Fischerei	1,6	4,0	35,8	0,6	0,9	0,9	0,2	0,2	1,5
Bergbau und Verarbeitendes Gewerbe	15,2	5,8	9,6	16,1	23,4	16,7	11,2	12,5	14,1
Energie- und Wasser- versorgung	0,4	0,0	0,0	0,4	0,2	0,4	0,5	0,6	0,3
Baugewerbe	1,9	1,7	8,0	1,8	1,5	2,3	1,6	1,4	2,0
Handel und Gastgewerbe	21,0	25,1	24,9	20,6	26,2	33,1	9,5	12,2	20,6
Verkehr und Nachrichten- übermittlung	3,4	2,0	1,6	3,6	3,9	4,3	2,9	3,3	3,4
Kredit- und Versicherungs- gewerbe	4,4	1,9	1,0	4,6	2,2	4,0	6,8	6,0	4,6
Grundstückswesen, Ver- mietung, wirtschaftliche Dienstleistungen	9,8	17,8	6,9	9,3	11,8	7,0	8,5	10,4	8,5
Öffentliche Verwaltung u.ä.	7,3	-	0,0	8,0	5,0	8,7	10,3	8,5	5,6
Öffentliche und private Dienst- leistungen (ohne öffentliche Verwaltung)	35,0	41,7	12,1	35,1	24,9	22,7	48,4	44,8	39,3

## Alter von ... bis unter ... Jahren

unter 20	3,0	0,1	1,8	3,2	2,3	1,3	0,4	0,1	47,0
20 - 30	17,5	6,1	4,6	18,7	13,8	19,1	20,0	13,3	48,6
30 - 45	41,9	43,3	34,5	41,9	40,4	42,9	45,3	49,9	3,8
45 - 60	33,1	39,9	40,2	32,4	37,7	33,1	31,8	33,3	0,5
60 - 65	3,3	6,5	9,9	2,9	4,3	2,9	2,2	3,0	-
65 und mehr	1,2	4,0	9,0	0,8	1,5	0,7	0,3	0,4	0,0

## Art der ausgeübten Tätigkeit

Vollzeit <sup>2)</sup>	53,8	62,7	37,3	53,5	35,6	48,6	60,2	71,1	100,0
Teilzeit <sup>3)</sup>	46,2	37,3	62,7	46,5	64,4	51,4	39,8	28,9	-

1) Klassifikation der Wirtschaftszweige, Ausgabe 2003 (WZ 2003), Tiefengliederung für den Mikrozensus (siehe Band 1).

2) Erwerbstätige mit einer normalerweise geleisteten Arbeitszeit von 32 Stunden und mehr.

3) Erwerbstätige mit einer normalerweise geleisteten Arbeitszeit von weniger als 32 Stunden.

## Beruf und Ausbildung

**18 Erwerbstätige im März 2004 nach Wirtschaftsunterbereichen, Altersgruppen, Art der ausgeübten Tätigkeit, monatlichem Nettoeinkommen, beruflichem Ausbildungs-/Hochschulabschluss und Stellung im Beruf sowie abhängig Erwerbstätige nach Stellung im Betrieb**

Gegenstand der Nachweisung	Erwerbs- tätige ins- gesamt	Stellung im Beruf							
		Selbst- ständige	Mit- helfende Familien- ange- hörige	zu- sam- men	Abhängige				
					darunter Stellung im Betrieb				
					einfache Angestellte und Beamte/ Beamtinnen, angelernte Arbeiter/ -innen	mittlere Angestellte und Beamte/ Beamtinnen, Facharbei- ter/-innen	gehobene Angestellte und Beamte/ Beamtinnen, Meister/ -innen	höhere Angestellte und Beamte/ Beamtinnen	Auszu- bildende in aner- kannten Ausbil- dungs- berufen

## noch Weiblich

In Prozent der Erwerbstätigen

<b>Mit Angabe des Netto- einkommens zusammen</b>	94,5	87,8	65,1	95,7	96,4	95,2	95,6	95,7	95,6
Nettoeinkommen von . . . bis unter . . . EUR									
unter 300	7,8	8,9	14,4	7,5	14,6	6,3	3,1	1,8	13,8
300 - 500	13,2	8,0	20,7	13,4	20,4	14,1	6,2	2,9	41,9
500 - 700	10,4	7,2	8,7	10,7	13,8	11,8	7,6	3,2	27,8
700 - 900	9,6	6,8	5,5	9,9	12,7	11,7	8,5	4,8	7,6
900 - 1 300	23,1	15,8	7,8	24,1	23,3	28,8	27,0	16,8	3,6
1 300 - 1 500	9,2	6,2	2,1	9,6	6,0	9,1	14,3	11,0	0,4
1 500 - 2 000	11,8	11,2	2,3	12,0	4,3	9,5	18,2	24,2	0,2
2 000 - 2 600	5,4	9,4	1,4	5,2	0,9	3,0	7,3	16,5	0,1
2 600 und mehr	3,9	14,1	2,2	3,1	0,3	1,0	3,4	14,6	0,0
Ohne Angabe des Nettoeinkommens <sup>4)</sup>	5,5	12,2	34,9	4,3	3,6	4,8	4,4	4,3	4,4
<b>Mit Angabe eines beruflichen Ausbildungs- bzw. Hochschul- abschlusses zusammen</b>	74,1	79,8	65,1	73,9	54,7	81,6	88,6	89,9	10,0
davon:									
Berufliches Praktikum <sup>5)</sup>	1,0	0,8	1,4	1,0	1,6	1,2	0,7	0,5	0,5
Lehrausbildung <sup>6)</sup>	53,7	40,9	53,0	54,7	48,8	72,8	60,9	34,2	7,5
Meister-/Technikeraus- bildung, Fachschul- abschluss <sup>7)</sup>	5,6	10,5	5,3	5,2	1,5	2,5	10,1	8,0	0,6
Abschluss der Fachschule in der ehem. DDR	0,4	0,3	0,1	0,4	0,3	0,4	0,6	0,5	0,0
Abschluss einer Verwaltungs- fachhochschule	0,8	0,4	0,3	0,9	0,1	0,4	2,1	0,8	0,0
Fachhochschulabschluss <sup>8)</sup>	3,6	5,8	1,5	3,5	0,9	1,4	5,2	10,7	0,6
Universitätsabschluss / Promotion <sup>9)</sup>	9,0	21,0	3,5	8,2	1,5	3,0	9,2	35,2	0,7

4) Einschl. Selbstständige Landwirte in der Haupttätigkeit und der Erwerbstätigen ohne Einkommen.

5) Einschl. Anlerausbildung

6) Einschl. Berufsvorbereitungsjahr, berufsqualifizierender Abschluss an Berufsfach-/Kollegschulen, Abschluss einer einjährigen Schule des Gesundheitswesens.

7) Einschl. Abschluss einer 2- oder 3-jährigen Schule des Gesundheitswesens, Abschluss einer Fachakademie oder einer Berufsakademie.

8) Auch Ingenieurschulabschluss.

9) Wissenschaftliche Hochschule, auch Kunsthochschule.

**Beruf und Ausbildung**
**18 Erwerbstätige im März 2004 nach Wirtschaftsunterbereichen, Altersgruppen, Art der ausgeübten Tätigkeit, monatlichem Nettoeinkommen, beruflichem Ausbildungs-/Hochschulabschluss und Stellung im Beruf sowie abhängig Erwerbstätige nach Stellung im Betrieb**

Gegenstand der Nachweisung	Erwerbs- tätige  ins- gesamt	Stellung im Beruf							
		Selbst- ständige	Mit- helfende Familien- ange- hörige	Abhängige					
				zu- sammen	darunter Stellung im Betrieb				
					einfache Angestellte und Beamte/ Beamtinnen, angelernte Arbeiter/ -innen	mittlere Angestellte und Beamte/ Beamtinnen, Facharbei- ter/ -innen	gehobene Angestellte und Beamte/ Beamtinnen, Meister/ -innen	höhere Angestellte und Beamte/ Beamtinnen	Auszu- bildende in aner- kannten Ausbil- dungs- berufen
Insgesamt									
1 000									
Erwerbstätige insgesamt	29 438	3 230	371	25 836	6 001	6 509	6 978	4 252	1 217
In Prozent der Erwerbstätigen									
Wirtschaftsunterbereich <sup>1)</sup>									
Land- und Forstwirtschaft; Fischerei	2,2	8,3	36,2	1,0	1,5	1,2	0,5	0,3	1,9
Bergbau und Verarbeitendes Gewerbe	24,5	10,1	9,8	26,5	30,9	32,0	20,1	25,0	25,4
Energie- und Wasser- versorgung	0,8	0,1	0,0	0,9	0,4	1,0	1,1	1,3	0,8
Baugewerbe	6,0	9,1	7,5	5,6	4,5	9,5	3,9	3,3	9,5
Handel und Gastgewerbe	17,5	23,3	25,5	16,6	21,5	22,0	10,2	11,2	20,9
Verkehr und Nachrichten- übermittlung	5,3	3,3	2,3	5,6	7,5	6,8	4,2	4,4	3,1
Kredit- und Versicherungs- gewerbe	3,9	3,5	0,9	4,0	1,5	2,1	6,3	7,2	3,6
Grundstückswesen, Ver- mietung, wirtschaftliche Dienstleistungen	9,3	19,5	6,7	8,1	8,9	4,6	8,5	12,1	7,3
Öffentliche Verwaltung u.ä.	7,8	-	0,0	8,9	4,8	8,5	11,9	7,5	4,6
Öffentliche und private Dienst- leistungen (ohne öffentliche Verwaltung)	22,6	22,9	11,1	22,7	18,4	12,5	33,2	27,7	22,9
Alter von ... bis unter ... Jahren									
unter 20	3,1	0,1	3,2	3,5	2,4	1,0	0,3	0,0	51,7
20 - 30	16,4	5,6	7,9	17,9	16,2	19,6	16,9	8,9	44,9
30 - 45	42,1	41,2	29,8	42,4	41,4	43,5	45,8	49,1	3,1
45 - 60	32,9	39,6	35,0	32,0	34,3	32,4	33,4	36,2	0,3
60 - 65	4,2	8,2	10,1	3,6	4,1	3,0	3,2	5,3	-
65 und mehr	1,4	5,3	13,9	0,7	1,6	0,5	0,3	0,5	0,0
Art der ausgeübten Tätigkeit									
Vollzeit <sup>2)</sup>	75,3	82,4	39,0	74,9	57,8	75,8	76,2	88,3	100,0
Teilzeit <sup>3)</sup>	24,7	17,6	61,0	25,1	42,2	24,2	23,8	11,7	-

1) Klassifikation der Wirtschaftszweige, Ausgabe 2003 (WZ 2003), Tiefengliederung für den Mikrozensus (siehe Band 1).

2) Erwerbstätige mit einer normalerweise geleisteten Arbeitszeit von 32 Stunden und mehr.

3) Erwerbstätige mit einer normalerweise geleisteten Arbeitszeit von weniger als 32 Stunden.

**Beruf und Ausbildung****18 Erwerbstätige im März 2004 nach Wirtschaftsunterbereichen, Altersgruppen, Art der ausgeübten Tätigkeit, monatlichem Nettoeinkommen, beruflichem Ausbildungs-/Hochschulabschluss und Stellung im Beruf sowie abhängig Erwerbstätige nach Stellung im Betrieb**

Gegenstand der Nachweisung	Erwerbs- tätige ins- gesamt	Stellung im Beruf							
		Selbst- ständige	Mit- helfende Familien- ange- hörige	zu- sam- men	Abhängige				
					darunter Stellung im Betrieb				
					einfache Angestellte und Beamte/ Beamtinnen, angelernte Arbeiter/ -innen	mittlere Angestellte und Beamte/ Beamtinnen, Facharbei- ter/-innen	gehobene Angestellte und Beamte/ Beamtinnen, Meister/ -innen	höhere Angestellte und Beamte/ Beamtinnen	Auszu- bildende in aner- kannten Ausbil- dungs- berufen

**noch I n s g e s a m t**

In Prozent der Erwerbstätigen

<b>Mit Angabe des Netto- einkommens zusammen</b>	94,2	82,9	68,1	95,9	96,5	95,8	95,9	96,0	95,8
Nettoeinkommen von . . . bis unter . . . EUR									
unter 300	4,5	4,0	13,7	4,5	9,8	2,9	1,8	0,6	13,1
300 - 500	7,9	3,6	19,6	8,3	13,0	6,5	3,7	1,1	43,6
500 - 700	6,3	3,9	8,8	6,5	9,5	5,7	4,4	1,2	27,7
700 - 900	5,8	4,0	5,9	6,1	9,6	6,3	5,2	1,9	6,9
900 - 1 300	18,2	11,6	9,3	19,1	24,5	24,2	19,3	7,9	3,4
1 300 - 1 500	10,1	5,9	2,9	10,7	10,7	13,7	12,6	6,1	0,5
1 500 - 2 000	17,8	11,6	3,6	18,8	13,6	23,2	23,0	18,2	0,3
2 000 - 2 600	11,5	11,7	1,9	11,6	4,7	10,2	15,5	21,1	0,1
2 600 und mehr	12,0	26,6	2,5	10,3	1,1	3,1	10,4	37,8	0,1
Ohne Angabe des Nettoeinkommens <sup>4)</sup>	5,8	17,1	31,9	4,1	3,5	4,2	4,1	4,0	4,2
<b>Mit Angabe eines beruflichen Ausbildungs- bzw. Hochschul- abschlusses zusammen</b>	75,8	81,7	63,7	75,3	54,1	84,0	88,5	90,6	8,7
davon:									
Berufliches Praktikum <sup>5)</sup>	0,9	0,7	1,3	0,9	1,7	1,0	0,6	0,4	0,4
Lehrausbildung <sup>6)</sup>	50,7	38,2	50,1	52,3	47,8	76,1	55,7	29,8	6,9
Meister-/Technikeraus- bildung, Fachschul- abschluss <sup>7)</sup>	7,9	16,3	6,8	6,8	1,9	3,3	13,4	10,7	0,4
Abschluss der Fachschule in der ehem. DDR	0,3	0,3	0,1	0,3	0,2	0,3	0,4	0,3	0,0
Abschluss einer Verwaltungs- fachhochschule	1,0	0,3	0,4	1,1	0,1	0,3	2,8	1,1	0,0
Fachhochschulabschluss <sup>8)</sup>	5,2	7,3	1,6	4,9	1,0	1,1	6,6	15,5	0,4
Universitätsabschluss / Promotion <sup>9)</sup>	9,9	18,6	3,4	8,9	1,4	2,0	9,1	32,8	0,5

4) Einschl. Selbstständige Landwirte in der Haupttätigkeit und der Erwerbstätigen ohne Einkommen.

5) Einschl. Anlerausbildung

6) Einschl. Berufsvorbereitungsjahr, berufsqualifizierender Abschluss an Berufsfach-/Kollegschulen, Abschluss einer einjährigen Schule des Gesundheitswesens.

7) Einschl. Abschluss einer 2- oder 3-jährigen Schule des Gesundheitswesens, Abschluss einer Fachakademie oder einer Berufsakademie.

8) Auch Ingenieurschulabschluss.

9) Wissenschaftliche Hochschule, auch Kunsthochschule.

## Beruf und Ausbildung

## 19 Erwerbstätige im März 2004 nach überwiegend ausgeübter Tätigkeit und Abteilung/Werksabteilung, in der der Arbeitsplatz liegt

1 000

Überwiegend ausgeübte Tätigkeit	Erwerbs-tätige ins-gesamt	Arbeitsplatz liegt in der Abteilung/Werksabteilung									
		Ferti-gung, Produk-tion, Montage	Instand-haltung, Repa-ratur, Betriebs-mitteler-stellung	Arbeits-vorbe-reitung, Organisa-tion, Kontrolle	Ent-wicklung, For-schung, Design	Material-wirt-schaft, Lager, Einkauf	Verkauf, Marke-ting, Kunden-be-treuung	Rech-nungs-wesen, Rechts-wesen, Datenver-arbeitung	Personal-wesen, medizini-sche Be-treuung, Sozial-pflege	Ge-schäfts-leitung, Amts-leitung, Direktion	In keiner dieser Ab-teilungen tätig <sup>1)</sup>

## Männlich

Maschinen einrichten/ überwachen	2 122	1 092	308	93	44	26	16	9	7	6	520
Anbauen/Gewinnen/ Herstellen	2 785	962	140	39	36	17	12	/	/	9	1 564
Handel/Reparatur	2 183	58	363	26	6	102	459	14	/	19	1 133
Büro/Technisches Büro/ EDV/Forschen	2 869	148	73	329	610	81	183	532	49	47	818
Marketing/PR/Manage- ment	1 177	53	15	54	40	21	250	79	30	262	373
Persönliche Dienst- leistungen	2 771	48	9	36	17	9	207	220	416	69	1 741
Sonstige Dienst- leistungen	2 205	108	51	58	/	294	80	17	15	12	1 568
Ohne Angabe	251	14	5	5	/	/	8	6	/	/	198
<b>Zusammen</b>	<b>16 365</b>	<b>2 483</b>	<b>965</b>	<b>640</b>	<b>761</b>	<b>553</b>	<b>1 215</b>	<b>880</b>	<b>528</b>	<b>425</b>	<b>7 915</b>

## Weiblich

Maschinen einrichten/ überwachen	237	143	7	13	/	/	/	/	/	/	60
Anbauen/Gewinnen/ Herstellen	651	267	6	10	7	/	5	/	/	/	346
Handel/Reparatur	1 911	12	16	9	/	50	572	17	/	/	1 225
Büro/Technisches Büro/ EDV/Forschen	3 469	49	14	172	166	65	301	1 170	135	70	1 327
Marketing/PR/Manage- ment	452	/	/	12	8	/	145	28	24	51	173
Persönliche Dienst- leistungen	4 759	33	/	28	10	10	233	245	1 035	24	3 135
Sonstige Dienst- leistungen	1 382	56	48	25	/	76	35	7	15	/	1 116
Ohne Angabe	212	6	/	/	/	/	8	8	/	/	178
<b>Zusammen</b>	<b>13 073</b>	<b>570</b>	<b>97</b>	<b>271</b>	<b>198</b>	<b>215</b>	<b>1 303</b>	<b>1 481</b>	<b>1 221</b>	<b>156</b>	<b>7 561</b>

## Insgesamt

Maschinen einrichten/ überwachen	2 359	1 235	315	106	47	29	19	13	9	6	581
Anbauen/Gewinnen/ Herstellen	3 436	1 229	145	49	44	21	17	/	5	11	1 910
Handel/Reparatur	4 095	70	379	35	8	152	1 031	31	8	23	2 358
Büro/Technisches Büro/ EDV/Forschen	6 338	197	87	500	776	146	484	1 702	184	117	2 145
Marketing/PR/Manage- ment	1 629	57	16	66	48	26	395	107	54	313	546
Persönliche Dienst- leistungen	7 530	81	14	64	28	19	440	464	1 451	93	4 876
Sonstige Dienst- leistungen	3 588	163	99	83	/	369	115	24	30	16	2 684
Ohne Angabe	463	20	5	8	6	6	16	14	9	/	376
<b>Insgesamt</b>	<b>29 438</b>	<b>3 053</b>	<b>1 062</b>	<b>911</b>	<b>959</b>	<b>768</b>	<b>2 518</b>	<b>2 361</b>	<b>1 749</b>	<b>582</b>	<b>15 476</b>

1) Einschl. Betrieb/Behörde ist nicht in Abteilungen gegliedert, ohne Angabe.

**Beruf und Ausbildung****20 Erwerbstätige im März 2004 nach überwiegend ausgeübter Tätigkeit, Stellung im Beruf sowie abhängig Erwerbstätige nach Stellung im Betrieb**

1 000

Überwiegend ausgeübte Tätigkeit	Erwerbs-tätige ins-gesamt	Stellung im Beruf							
		Selbst-ständige	Mit-helfende Familien-ange-hörige	Abhängige					
				zu-sammen	darunter Stellung im Betrieb				
					einfache Angestellte und Beamte/Beamtinnen, angelernte Arbeiter/-innen	mittlere Angestellte und Beamte/Beamtinnen, Facharbeiter/-innen	gehobene Angestellte und Beamte/Beamtinnen, Meister/-innen	höhere Angestellte und Beamte/Beamtinnen	Auszu-bildende in anerkannten Ausbildungs-berufen
Männlich									
Maschinen einrichten/überwachen	2 122	58	/	2 062	514	916	383	108	104
Anbauen/Gewinnen/Herstellen	2 785	473	37	2 276	620	1 072	296	56	192
Handel/Reparatur	2 183	477	14	1 693	244	633	388	261	134
Büro/Technisches Büro/EDV/Forschen	2 869	243	9	2 617	139	322	1 053	941	129
Marketing/PR/Management	1 177	244	/	932	19	34	146	719	7
Persönliche Dienstleistungen	2 771	679	13	2 079	192	282	747	733	84
Sonstige Dienstleistungen	2 205	105	8	2 092	1 037	522	200	58	19
Ohne Angabe	251	34	/	216	30	24	28	21	13
Zusammen	16 365	2 313	87	13 966	2 795	3 805	3 241	2 897	681
Weiblich									
Maschinen einrichten/überwachen	237	/	/	232	151	41	23	6	8
Anbauen/Gewinnen/Herstellen	651	51	92	507	327	102	35	7	27
Handel/Reparatur	1 911	171	39	1 702	498	788	204	90	79
Büro/Technisches Büro/EDV/Forschen	3 469	94	81	3 294	511	932	1 321	328	159
Marketing/PR/Management	452	72	/	375	21	36	103	202	8
Persönliche Dienstleistungen	4 759	486	51	4 221	552	659	1 977	703	242
Sonstige Dienstleistungen	1 382	23	11	1 349	1 115	125	52	10	/
Ohne Angabe	212	16	6	190	32	21	22	9	10
Zusammen	13 073	917	285	11 871	3 206	2 704	3 736	1 355	537
Insgesamt									
Maschinen einrichten/überwachen	2 359	61	/	2 294	665	957	406	114	111
Anbauen/Gewinnen/Herstellen	3 436	524	129	2 783	947	1 174	330	63	219
Handel/Reparatur	4 095	647	53	3 395	742	1 421	592	351	213
Büro/Technisches Büro/EDV/Forschen	6 338	337	89	5 912	650	1 253	2 374	1 268	288
Marketing/PR/Management	1 629	316	5	1 307	39	70	249	921	15
Persönliche Dienstleistungen	7 530	1 166	64	6 300	744	942	2 724	1 436	326
Sonstige Dienstleistungen	3 588	129	19	3 440	2 152	647	252	69	23
Ohne Angabe	463	50	8	405	62	46	50	30	23
Insgesamt	29 438	3 230	371	25 836	6 001	6 509	6 978	4 252	1 217

**Beruf und Ausbildung**

**21 Erwerbstätige im März 2004 nach Stellung im Beruf sowie abhängig Erwerbstätige ohne Auszubildende  
nach Altersgruppen, Familienstand, Wirtschaftsunterbereichen, Art des Arbeitsvertrages,  
Arbeitsuche, beruflichem Ausbildungs-/Hochschulabschluss  
und Betriebs-/Berufswechsel im letzten Jahr**

Gegenstand der Nachweisung	Ins- gesamt	Im letzten Jahr gewechselt und zwar									
		Betrieb	Beruf	Betrieb oder Beruf			Betrieb	Beruf	Betrieb oder Beruf		
				zu- sammen	davon				zu- sammen	davon	
					sowohl Betrieb als auch Beruf	nur Betrieb oder nur Beruf				sowohl Betrieb als auch Beruf	nur Betrieb oder nur Beruf
1 000			% an Spalte 1			% an Spalte 4					

**M ä n n l i c h  
Erwerbstätige**

<b>Zusammen</b>	16 365	1 279	751	1 378	652	726	7,8	4,6	8,4	47,3	52,7
<b>Stellung im Beruf</b>											
Selbstständige ohne Beschäftigte	1 152	102	59	108	52	56	8,8	5,1	9,4	48,1	51,9
Selbstständige mit Beschäftigten	1 161	29	13	32	10	23	2,5	1,1	2,8	30,3	69,7
Mithelfende Familienangehörige	87	/	/	/	/	/	/	/	/	/	/
Beamte	1 236	65	50	69	46	23	5,2	4,1	5,6	66,6	33,4
Angestellte	6 372	488	249	532	205	327	7,7	3,9	8,3	38,5	61,5
Arbeiter	5 691	480	275	513	242	271	8,4	4,8	9,0	47,2	52,8
Kaufm./techn. Auszubildende	291	52	48	56	45	11	17,9	16,6	19,2	79,8	20,2
Gewerblich Auszubildende	376	59	53	62	50	13	15,6	14,2	16,6	79,5	20,5

**Abhängig Erwerbstätige ohne Auszubildende**

<b>Zusammen</b>	13 299	1 033	575	1 114	493	621	7,8	4,3	8,4	44,3	55,7
<b>Alter von ... bis unter ... Jahren</b>											
15 - 20	144	44	35	45	34	11	30,8	24,5	31,6	74,9	25,1
20 - 25	881	215	151	227	139	89	24,4	17,2	25,8	61,0	39,0
25 - 30	1 245	178	97	189	85	104	14,3	7,8	15,2	44,9	55,1
30 - 35	1 689	165	87	178	74	104	9,8	5,2	10,6	41,6	58,4
35 - 40	2 156	154	68	166	55	110	7,1	3,1	7,7	33,4	66,6
40 - 45	2 106	116	59	129	46	83	5,5	2,8	6,1	35,6	64,4
45 - 50	1 765	69	32	77	25	52	3,9	1,8	4,4	32,0	68,0
50 - 55	1 514	52	24	57	19	38	3,5	1,6	3,8	34,1	65,9
55 - 60	1 133	25	12	28	9	20	2,2	1,1	2,5	31,2	68,8
60 - 65	573	10	7	12	/	7	1,8	1,2	2,1	/	59,6
65 und mehr	94	/	/	/	/	/	/	/	/	/	/
<b>Familienstand</b>											
Ledig	4 156	536	332	574	295	279	12,9	8,0	13,8	51,3	48,7
Verheiratet	8 291	436	210	474	172	302	5,3	2,5	5,7	36,3	63,7
Verwitwet	87	/	/	/	/	/	/	/	/	/	/
Geschieden	764	58	31	63	26	38	7,5	4,1	8,3	40,5	59,5
<b>Wirtschaftsunterbereich <sup>1)</sup></b>											
Land- u. Forstwirtschaft; Fischerei	156	18	12	19	11	8	11,8	7,7	12,4	56,9	43,1
Bergbau u. Verarbeit. Gewerbe	4 715	249	139	279	109	170	5,3	2,9	5,9	39,0	61,0
Energie- und Wasserversorgung	180	6	/	7	/	/	3,3	/	3,9	/	/
Baugewerbe	1 146	115	38	119	33	86	10,0	3,3	10,4	27,6	72,4
Handel und Gastgewerbe	1 704	185	95	196	84	113	10,8	5,6	11,5	42,6	57,4
Verkehr und Nachrichten- übermittlung	1 014	92	53	99	47	52	9,1	5,2	9,7	47,3	52,7
Kredit- u. Versicherungsgewerbe	469	17	8	19	6	13	3,6	1,6	4,0	30,6	69,4
Grundstückswesen, Vermietung, wirtschaftliche Dienstleistungen	944	110	59	119	50	69	11,7	6,3	12,7	42,3	57,7
Öffentliche Verwaltung u.ä.	1 327	81	65	87	60	27	6,1	4,9	6,5	69,0	31,0
Öffentl. u. private Dienstleis- tungen (o. öffentl. Verwaltung)	1 645	159	102	170	92	78	9,7	6,2	10,3	54,1	45,9

1) Klassifikation der Wirtschaftszweige, Ausgabe 2003 (WZ 2003), Tiefengliederung für den Mikrozensus (siehe Band 1).



**Beruf und Ausbildung**

**21 Erwerbstätige im März 2004 nach Stellung im Beruf sowie abhängig Erwerbstätige ohne Auszubildende  
nach Altersgruppen, Familienstand, Wirtschaftsunterbereichen, Art des Arbeitsvertrages,  
Arbeitsuche, beruflichem Ausbildungs-/Hochschulabschluss  
und Betriebs-/Berufswechsel im letzten Jahr**

Gegenstand der Nachweisung	Ins- gesamt	Im letzten Jahr gewechselt und zwar									
		Betrieb	Beruf	Betrieb oder Beruf			Betrieb	Beruf	Betrieb oder Beruf		
				zu- sammen	davon				zu- sammen	davon	
					sowohl Betrieb als auch Beruf	nur Betrieb oder nur Beruf				sowohl Betrieb als auch Beruf	nur Betrieb oder nur Beruf
1 000						% an Spalte 1		% an Spalte 4			

**noch M ä n n l i c h  
noch Abhängig Erwerbstätige ohne Auszubildende**

**Art des Arbeitsvertrages**

Befristet	1 035	385	259	406	238	167	37,2	25,0	39,2	58,8	41,2
Unbefristet	12 227	644	314	705	253	451	5,3	2,6	5,8	36,0	64,0
Ohne Angabe	36	/	/	/	/	/	/	/	/	/	/

**Grund der Arbeitsuche als  
Erwerbstätiger**

Bevorstehender Verlust oder Be- endigung der gegenwärtigen Tätigkeit	91	31	19	32	18	14	34,0	20,9	35,0	56,7	43,3
da z. Z. nur Übergangstätigkeit Wunsch nach	71	32	24	33	23	10	44,7	34,5	46,5	70,4	29,6
- längerer Arbeitszeit	39	12	9	14	8	6	32,1	24,2	35,2	59,8	40,2
- kürzerer Arbeitszeit	7	/	/	/	/	/	/	/	/	/	/
bessere Arbeitsbedingungen gesucht	81	17	9	18	8	11	21,1	11,0	22,7	41,6	58,4
Sonstiges (einschl. Suche nach einer 2. Tätigkeit)	88	20	13	21	12	9	22,4	15,0	24,0	56,0	44,0
Keine Arbeitsuche (einschl. o.A.)	12 921	919	499	994	423	571	7,1	3,9	7,7	42,6	57,4

**Mit Angabe eines beruflichen  
Ausbildungs- bzw. Hochschul-  
abschlusses zusammen**

davon:

Berufliches Praktikum <sup>2)</sup>	116	11	6	11	6	5	9,1	5,3	9,4	53,6	46,4
Lehrausbildung <sup>3)</sup>	6 986	507	267	546	228	318	7,3	3,8	7,8	41,7	58,3
Meister-/Technikerausbildung, Fachschulabschluss <sup>4)</sup>	1 150	65	28	72	21	51	5,7	2,4	6,3	28,7	71,3
Abschluss der Fachschule in der ehemaligen DDR	29	/	/	/	/	/	/	/	/	/	/
Abschluss einer Verwaltungs- fachhochschule	169	/	/	/	/	/	/	/	/	/	/
Fachhochschulabschluss <sup>5)</sup>	856	54	25	60	19	41	6,3	2,9	7,0	31,6	68,4
Universitätsabschluss/ Promotion <sup>6)</sup>	1 322	99	44	106	37	70	7,5	3,4	8,0	34,5	65,5

**Ausländische Erwerbstätige**

<b>Zusammen</b>	1 725	206	122	215	112	103	11,9	7,1	12,5	52,2	47,8
-----------------	-------	-----	-----	-----	-----	-----	------	-----	------	------	------

2) Einschl. Anlermbildung.

3) Einschl. Berufsvorbereitungsjahr, berufsqualifizierender Abschluss an Berufsfach-/Kollegschulen, Abschluss einer einjährigen Schule des Gesundheitswesens.

4) Einschl. Abschluss einer 2- oder 3-jährigen Schule des Gesundheitswesens, Abschluss einer Fachakademie oder einer Berufsakademie.

5) Auch Ingenieurschulabschluss.

6) Wissenschaftliche Hochschule, auch Kunsthochschule.

**Beruf und Ausbildung**

**21 Erwerbstätige im März 2004 nach Stellung im Beruf sowie abhängig Erwerbstätige ohne Auszubildende  
nach Altersgruppen, Familienstand, Wirtschaftsunterbereichen, Art des Arbeitsvertrages,  
Arbeitsuche, beruflichem Ausbildungs-/Hochschulabschluss  
und Betriebs-/Berufswechsel im letzten Jahr**

Gegenstand der Nachweisung	Ins- gesamt	Im letzten Jahr gewechselt und zwar									
		Betrieb	Beruf	Betrieb oder Beruf			Betrieb	Beruf	Betrieb oder Beruf		
				zu- sammen	davon				zu- sammen	davon	
					sowohl Betrieb als auch Beruf	nur Betrieb oder nur Beruf				sowohl Betrieb als auch Beruf	nur Betrieb oder nur Beruf
1 000			% an Spalte 1			% an Spalte 4					

**Weiblich  
Erwerbstätige**

<b>Zusammen</b>	13 073	1 085	622	1 160	547	613	8,3	4,8	8,9	47,2	52,8
<b>Stellung im Beruf</b>											
Selbstständige ohne Beschäftigte	585	58	36	62	33	30	10,0	6,2	10,6	52,3	47,7
Selbstständige mit Beschäftigten	332	13	7	15	6	9	3,9	2,2	4,4	39,1	60,9
Mithelfende Familienangehörige	285	7	/	8	/	/	2,5	/	2,9	/	/
Beamtinnen	696	24	11	26	9	17	3,5	1,6	3,7	35,7	64,3
Angestellte	8 063	631	308	675	263	412	7,8	3,8	8,4	39,0	61,0
Arbeiterinnen	2 576	258	174	274	158	116	10,0	6,7	10,6	57,6	42,4
Kaufm./techn. Auszubildende	363	64	56	68	52	16	17,7	15,3	18,7	76,8	23,2
Gewerblich Auszubildende	174	29	25	32	23	9	16,6	14,6	18,2	72,1	27,9

**Abhängig Erwerbstätige ohne Auszubildende**

<b>Zusammen</b>	11 334	913	492	975	430	545	8,1	4,3	8,6	44,1	55,9
<b>Alter von ... bis unter ... Jahren</b>											
15 - 20	133	35	26	37	24	13	26,6	19,6	27,8	65,8	34,2
20 - 25	826	162	90	171	81	90	19,6	10,9	20,7	47,5	52,5
25 - 30	1 133	159	80	170	69	101	14,1	7,1	15,0	40,7	59,3
30 - 35	1 382	132	70	141	61	81	9,6	5,1	10,2	43,0	57,0
35 - 40	1 775	147	78	157	67	89	8,3	4,4	8,8	43,0	57,0
40 - 45	1 801	122	63	130	55	74	6,8	3,5	7,2	42,7	57,3
45 - 50	1 581	78	43	83	37	46	4,9	2,7	5,3	44,7	55,3
50 - 55	1 380	47	26	52	21	31	3,4	1,9	3,8	41,1	58,9
55 - 60	887	21	10	23	8	16	2,4	1,1	2,6	32,7	67,3
60 - 65	347	7	5	8	/	/	2,0	1,4	2,4	/	/
65 und mehr	89	/	/	/	/	/	/	/	/	/	/
<b>Familienstand</b>											
Ledig	3 192	393	208	419	182	237	12,3	6,5	13,1	43,5	56,5
Verheiratet	6 738	423	231	451	202	249	6,3	3,4	6,7	44,8	55,2
Verwitwet	305	13	7	14	6	8	4,2	2,2	4,5	43,1	56,9
Geschieden	1 099	85	47	92	40	52	7,7	4,2	8,3	43,5	56,5
<b>Wirtschaftsunterbereich <sup>1)</sup></b>											
Land- u. Forstwirtschaft; Fischerei	68	6	/	6	/	/	9,0	/	9,4	/	/
Bergbau u. Verarbeit. Gewerbe	1 833	126	75	135	66	69	6,9	4,1	7,4	49,0	51,0
Energie- und Wasserversorgung	45	/	/	/	/	/	/	/	/	/	/
Baugewerbe	197	13	6	14	5	9	6,6	3,1	7,0	38,4	61,6
Handel und Gastgewerbe	2 334	238	134	251	120	132	10,2	5,7	10,8	47,6	52,4
Verkehr und Nachrichten- übermittlung	404	29	19	32	16	16	7,3	4,6	7,9	49,8	50,2
Kredit- u. Versicherungsgewerbe	524	19	11	21	9	13	3,7	2,1	4,1	41,0	59,0
Grundstückswesen, Vermietung, wirtschaftliche Dienstleistungen	1 054	117	61	125	53	72	11,1	5,8	11,8	42,7	57,3
Öffentliche Verwaltung u.ä.	922	33	19	37	16	21	3,6	2,1	4,0	43,0	57,0
Öffentl. u. private Dienstleis- tungen (o. öffentl. Verwaltung)	3 952	329	162	351	140	211	8,3	4,1	8,9	39,9	60,1

1) Klassifikation der Wirtschaftszweige, Ausgabe 2003 (WZ 2003), Tiefengliederung für den Mikrozensus (siehe Band 1).

**Beruf und Ausbildung**

**21 Erwerbstätige im März 2004 nach Stellung im Beruf sowie abhängig Erwerbstätige ohne Auszubildende  
nach Altersgruppen, Familienstand, Wirtschaftsunterbereichen, Art des Arbeitsvertrages,  
Arbeitsuche, beruflichem Ausbildungs-/Hochschulabschluss  
und Betriebs-/Berufswechsel im letzten Jahr**

Gegenstand der Nachweisung	Ins- gesamt	Im letzten Jahr gewechselt und zwar									
		Betrieb	Beruf	Betrieb oder Beruf			Betrieb	Beruf	Betrieb oder Beruf		
				zu- sammen	davon				zu- sammen	davon	
					sowohl Betrieb als auch Beruf	nur Betrieb oder nur Beruf				sowohl Betrieb als auch Beruf	nur Betrieb oder nur Beruf
1 000			% an Spalte 1			% an Spalte 4					

**noch Weiblich  
noch Abhängig Erwerbstätige ohne Auszubildende**

<b>Art des Arbeitsvertrages</b>											
Befristet	828	282	170	298	154	144	34,1	20,6	36,1	51,6	48,4
Unbefristet	10 470	628	320	673	275	399	6,0	3,1	6,4	40,8	59,2
Ohne Angabe	37	/	/	/	/	/	/	/	/	/	/
<b>Grund der Arbeitsuche als Erwerbstätiger</b>											
Bevorstehender Verlust oder Be- endigung der gegenwärtigen Tätigkeit	69	20	13	21	12	9	29,2	18,4	30,5	56,3	43,7
da z. Z. nur Übergangstätigkeit Wunsch nach	61	28	22	30	20	9	45,7	36,6	48,7	68,8	31,2
- längerer Arbeitszeit	70	16	10	17	10	7	22,1	14,8	23,5	57,6	42,4
- kürzerer Arbeitszeit	7	/	/	/	/	/	/	/	/	/	/
bessere Arbeitsbedingungen gesucht	67	13	8	15	7	8	19,8	12,6	21,9	47,9	52,1
Sonstiges (einschl. Suche nach einer 2. Tätigkeit)	74	14	9	15	8	7	19,4	11,9	20,6	51,9	48,1
Keine Arbeitsuche (einschl. o.A.)	10 986	821	429	877	373	504	7,5	3,9	8,0	42,5	57,5
<b>Mit Angabe eines beruflichen Ausbildungs- bzw. Hochschul- abschlusses zusammen</b>	8 721	667	332	710	288	422	7,6	3,8	8,1	40,6	59,4
davon:											
Berufliches Praktikum <sup>2)</sup>	116	9	/	10	/	6	8,1	/	8,6	/	58,6
Lehrausbildung <sup>3)</sup>	6 455	477	243	506	215	291	7,4	3,8	7,8	42,5	57,5
Meister-/Technikerausbildung, Fachschulabschluss <sup>4)</sup>	612	48	19	51	15	36	7,8	3,1	8,4	29,8	70,2
Abschluss der Fachschule in der ehemaligen DDR	47	/	/	/	/	/	/	/	/	/	/
Abschluss einer Verwaltungs- fachhochschule	104	/	/	/	/	/	/	/	/	/	/
Fachhochschulabschluss <sup>5)</sup>	415	38	21	41	18	23	9,2	5,1	10,0	43,6	56,4
Universitätsabschluss/ Promotion <sup>6)</sup>	971	88	41	95	34	61	9,0	4,3	9,8	36,0	64,0

**Ausländische Erwerbstätige**

<b>Zusammen</b>	1 122	147	95	156	86	70	13,1	8,5	13,9	55,3	44,7
-----------------	-------	-----	----	-----	----	----	------	-----	------	------	------

2) Einschl. Anlerausbildung.

3) Einschl. Berufsvorbereitungsjahr, berufsqualifizierender Abschluss an Berufsfach-/Kollegschulen, Abschluss einer einjährigen Schule des Gesundheitswesens.

4) Einschl. Abschluss einer 2- oder 3-jährigen Schule des Gesundheitswesens, Abschluss einer Fachakademie oder einer Berufsakademie.

5) Auch Ingenieurschulabschluss.

6) Wissenschaftliche Hochschule, auch Kunsthochschule.

**Beruf und Ausbildung**

**21 Erwerbstätige im März 2004 nach Stellung im Beruf sowie abhängig Erwerbstätige ohne Auszubildende  
nach Altersgruppen, Familienstand, Wirtschaftsunterbereichen, Art des Arbeitsvertrages,  
Arbeitsuche, beruflichem Ausbildungs-/Hochschulabschluss  
und Betriebs-/Berufswechsel im letzten Jahr**

Gegenstand der Nachweisung	Ins- gesamt	Im letzten Jahr gewechselt und zwar									
		Betrieb	Beruf	Betrieb oder Beruf			Betrieb	Beruf	Betrieb oder Beruf		
				zu- sammen	davon				zu- sammen	davon	
					sowohl Betrieb als auch Beruf	nur Betrieb oder nur Beruf				sowohl Betrieb als auch Beruf	nur Betrieb oder nur Beruf
1 000			% an Spalte 1			% an Spalte 4					

**I n s g e s a m t****Erwerbstätige**

<b>Insgesamt</b>	29 438	2 364	1 373	2 538	1 199	1 339	8,0	4,7	8,6	47,3	52,7
<b>Stellung im Beruf</b>											
Selbstständige ohne Beschäftigte	1 737	160	95	170	85	86	9,2	5,5	9,8	49,6	50,4
Selbstständige mit Beschäftigten	1 494	42	20	47	16	32	2,8	1,4	3,2	33,0	67,0
Mithelfende Familienangehörige	371	12	8	13	7	7	3,1	2,2	3,6	50,4	49,6
Beamte/Beamtinnen	1 932	89	61	95	55	40	4,6	3,2	4,9	58,2	41,8
Angestellte	14 434	1 119	556	1 207	468	739	7,8	3,9	8,4	38,8	61,2
Arbeiter/-innen	8 267	738	449	787	400	387	8,9	5,4	9,5	50,8	49,2
Kaufm./techn. Auszubildende	654	116	104	124	97	27	17,8	15,9	18,9	78,2	21,8
Gewerblich Auszubildende	549	88	79	94	72	22	15,9	14,3	17,1	77,0	23,0

**Abhängig Erwerbstätige ohne Auszubildende**

<b>Zusammen</b>	24 633	1 946	1 067	2 089	923	1 166	7,9	4,3	8,5	44,2	55,8
<b>Alter von ... bis unter ... Jahren</b>											
15 - 20	277	80	61	83	58	24	28,8	22,1	29,8	70,8	29,2
20 - 25	1 707	377	241	398	220	178	22,1	14,1	23,3	55,2	44,8
25 - 30	2 378	337	177	360	154	205	14,2	7,4	15,1	42,9	57,1
30 - 35	3 070	297	157	320	135	185	9,7	5,1	10,4	42,2	57,8
35 - 40	3 930	300	145	323	123	200	7,6	3,7	8,2	38,1	61,9
40 - 45	3 907	238	121	259	101	157	6,1	3,1	6,6	39,2	60,8
45 - 50	3 347	147	75	160	62	98	4,4	2,2	4,8	38,6	61,4
50 - 55	2 894	100	50	109	41	68	3,4	1,7	3,8	37,4	62,6
55 - 60	2 019	47	22	52	17	35	2,3	1,1	2,6	31,9	68,1
60 - 65	920	17	12	20	9	11	1,9	1,3	2,2	43,5	56,5
65 und mehr	183	6	/	7	/	/	3,3	/	3,8	/	/
<b>Familienstand</b>											
Ledig	7 348	929	540	993	477	516	12,6	7,4	13,5	48,0	52,0
Verheiratet	15 029	859	440	925	374	551	5,7	2,9	6,2	40,4	59,6
Verwitwet	393	16	8	17	7	10	4,1	2,0	4,3	40,5	59,5
Geschieden	1 864	142	78	155	65	89	7,6	4,2	8,3	42,3	57,7
<b>Wirtschaftsunterbereich <sup>1)</sup></b>											
Land- u. Forstwirtschaft; Fischerei	223	24	16	26	15	11	10,9	7,0	11,5	56,7	43,3
Bergbau u. Verarbeit. Gewerbe	6 548	375	214	414	175	239	5,7	3,3	6,3	42,3	57,7
Energie- und Wasserversorgung	225	8	5	10	/	6	3,7	2,2	4,3	/	62,3
Baugewerbe	1 343	128	44	133	38	95	9,5	3,3	9,9	28,8	71,2
Handel und Gastgewerbe	4 038	422	229	448	203	245	10,5	5,7	11,1	45,4	54,6
Verkehr und Nachrichten- übermittlung	1 418	122	71	131	63	68	8,6	5,0	9,2	47,9	52,1
Kredit- u. Versicherungsgewerbe	993	36	18	40	15	26	3,7	1,9	4,1	36,1	63,9
Grundstückswesen, Vermietung, wirtschaftliche Dienstleistungen	1 998	227	121	244	104	140	11,4	6,0	12,2	42,5	57,5
Öffentliche Verwaltung u.ä.	2 249	115	84	123	76	48	5,1	3,7	5,5	61,3	38,7
Öffentl. u. private Dienstleis- tungen (o. öffentl. Verwaltung)	5 597	489	264	521	232	289	8,7	4,7	9,3	44,5	55,5

1) Klassifikation der Wirtschaftszweige, Ausgabe 2003 (WZ 2003), Tiefengliederung für den Mikrozensus (siehe Band 1).

**Beruf und Ausbildung**

**21 Erwerbstätige im März 2004 nach Stellung im Beruf sowie abhängig Erwerbstätige ohne Auszubildende  
nach Altersgruppen, Familienstand, Wirtschaftsunterbereichen, Art des Arbeitsvertrages,  
Arbeitsuche, beruflichem Ausbildungs-/Hochschulabschluss  
und Betriebs-/Berufswechsel im letzten Jahr**

Gegenstand der Nachweisung	Ins- gesamt	Im letzten Jahr gewechselt und zwar									
		Betrieb	Beruf	Betrieb oder Beruf			Betrieb	Beruf	Betrieb oder Beruf		
				zu- sammen	davon				zu- sammen	davon	
					sowohl Betrieb als auch Beruf	nur Betrieb oder nur Beruf				sowohl Betrieb als auch Beruf	nur Betrieb oder nur Beruf
1 000			% an Spalte 1			% an Spalte 4					

**noch I n s g e s a m t  
noch Abhängig Erwerbstätige ohne Auszubildende**

**Art des Arbeitsvertrages**

Befristet	1 863	668	429	704	392	312	35,8	23,0	37,8	55,7	44,3
Unbefristet	22 697	1 271	635	1 378	528	850	5,6	2,8	6,1	38,3	61,7
Ohne Angabe	73	7	/	7	/	/	9,7	/	10,2	/	/

**Grund der Arbeitsuche als  
Erwerbstätiger**

Bevorstehender Verlust oder Be- endigung der gegenwärtigen Tätigkeit	160	51	32	53	30	23	31,9	19,8	33,0	56,6	43,4
da z. Z. nur Übergangstätigkeit Wunsch nach	131	59	47	62	43	19	45,1	35,5	47,5	69,7	30,3
- längerer Arbeitszeit	109	28	20	30	18	13	25,7	18,2	27,6	58,6	41,4
- kürzerer Arbeitszeit	14	/	/	/	/	/	/	/	/	/	/
bessere Arbeitsbedingungen gesucht	148	30	17	33	15	18	20,5	11,7	22,3	44,4	55,6
Sonstiges (einschl. Suche nach einer 2. Tätigkeit)	162	34	22	36	20	17	21,1	13,6	22,5	54,3	45,7
Keine Arbeitsuche (einschl. o.A.)	23 907	1 741	927	1 872	796	1 075	7,3	3,9	7,8	42,6	57,4

**Mit Angabe eines beruflichen  
Ausbildungs- bzw. Hochschul-  
abschlusses zusammen**

davon:

Berufliches Praktikum <sup>2)</sup>	232	20	11	21	10	11	8,6	4,7	9,0	47,8	52,2
Lehrausbildung <sup>3)</sup>	13 441	984	510	1 052	443	609	7,3	3,8	7,8	42,1	57,9
Meister-/Technikerausbildung, Fachschulabschluss <sup>4)</sup>	1 763	113	47	124	36	88	6,4	2,6	7,0	29,2	70,8
Abschluss der Fachschule in der ehemaligen DDR	77	/	/	5	/	/	/	/	6,8	/	/
Abschluss einer Verwaltungs- fachhochschule	273	8	/	8	/	5	2,8	/	3,0	/	67,5
Fachhochschulabschluss <sup>5)</sup>	1 271	92	47	102	37	64	7,3	3,7	8,0	36,5	63,5
Universitätsabschluss/ Promotion <sup>6)</sup>	2 293	187	86	201	71	130	8,1	3,7	8,8	35,2	64,8

**Ausländische Erwerbstätige**

<b>Zusammen</b>	2 847	353	217	371	199	172	12,4	7,6	13,0	53,5	46,5
-----------------	-------	-----	-----	-----	-----	-----	------	-----	------	------	------

2) Einschl. Anlernausbildung.

3) Einschl. Berufsvorbereitungsjahr, berufsqualifizierender Abschluss an Berufsfach-/Kollegschulen, Abschluss einer einjährigen Schule des Gesundheitswesens.

4) Einschl. Abschluss einer 2- oder 3-jährigen Schule des Gesundheitswesens, Abschluss einer Fachakademie oder einer Berufsakademie.

5) Auch Ingenieurschulabschluss.

6) Wissenschaftliche Hochschule, auch Kunsthochschule.

## 22 Erwerbstätige im März 2004 nach Häufigkeit von Samstags-, Sonn- und/oder

in

Gegenstand der Nachweisung	Erwerbs- tätige  ins- gesamt	Dar. Sams- tags, Sonn- -/Feier- tags-, Abend-/ Nachtar- beit bzw. Wechsel- schicht	Und							
			Samstagsarbeit				Sonn- und/oder Feiertagsarbeit			
			zu- sammen	ständig	regel- mäßig	ge- legent- lich	zu- sammen	ständig	regel- mäßig	ge- legent- lich

M ä n n  
Erwerbs

<b>Zusammen</b>	16 365	9 591	7 678	1 671	2 115	3 893	4 429	720	1 186	2 523
<b>Stellung im Beruf</b>										
Selbstständige ohne Beschäftigte	1 143	958	882	363	178	341	572	185	84	303
Selbstständige mit Beschäftigten	1 201	1 070	999	483	215	301	633	181	102	350
Mithelfende Familienangehörige	90	66	62	35	8	19	40	20	/	17
Beamte	1 227	692	571	73	200	297	467	45	152	269
Angestellte	6 370	3 504	2 626	381	796	1 449	1 509	150	429	930
Arbeiter	5 674	3 136	2 393	310	668	1 415	1 150	131	395	624
Kaufm./techn. Auszubildende	290	75	65	10	23	31	21	/	6	13
Gewerblich Auszubildende	371	90	81	15	27	39	37	6	15	16

## Abhängig Erwerbstätige

<b>Zusammen</b>	13 271	7 332	5 590	764	1 664	3 162	3 126	327	976	1 823
<b>Alter von ... bis unter ... Jahren</b>										
15 - 20	138	61	52	13	12	27	26	/	6	17
20 - 25	873	461	376	66	110	200	203	28	64	111
25 - 30	1 245	712	549	79	163	307	299	32	100	167
30 - 35	1 703	1 041	778	102	240	436	443	44	153	246
35 - 40	2 124	1 278	958	113	293	552	525	50	160	314
40 - 45	2 096	1 206	907	117	270	521	509	52	160	297
45 - 50	1 762	979	752	95	229	427	431	38	136	257
50 - 55	1 507	768	591	80	174	336	325	34	99	193
55 - 60	1 153	536	400	54	120	227	236	24	68	144
60 - 65	583	252	196	33	48	114	113	17	27	69
65 und mehr	88	38	32	11	5	15	16	5	/	8
<b>Familienstand</b>										
Ledig	4 140	2 261	1 739	270	513	956	961	111	303	548
Verheiratet	8 283	4 591	3 477	442	1 036	1 999	1 948	196	611	1 141
Verwitwet	86	43	35	6	9	19	18	/	/	12
Geschieden	761	437	339	46	106	187	199	18	59	122

\*) Ergebnis der Unterstichprobe.

**Arbeitsbedingungen****Feiertags-, Abend-, Nacht-, Schichtarbeit und anderen ausgewählten Merkmalen \*)**

1 000

zwar												Gegenstand der Nachweisung
Abendarbeit				Nachtarbeit				Wechselschicht				
zu- sam- men	ständig	regel- mäßig	ge- legent- lich	zu- sam- men	ständig	regel- mäßig	ge- legent- lich	zu- sam- men	ständig	regel- mäßig	ge- legent- lich	

**lich  
tätige**

7 142	1 338	2 507	3 297	2 862	455	1 085	1 322	2 315	1 387	691	237	<b>Zusammen</b>
												<b>Stellung im Beruf</b>
767	226	171	370	198	38	23	136	10	/	/	/	Selbstständige o. Beschäftigte
847	290	210	347	243	50	35	159	18	8	6	/	Selbstständige m. Beschäftigten
39	18	/	17	9	/	/	5	/	/	/	/	Mithelfende Familienangehörige
588	58	200	331	318	23	116	179	185	104	54	26	Beamte
2 698	390	837	1 471	812	100	271	442	554	308	174	72	Angestellte
2 121	340	1 058	723	1 258	234	634	390	1 516	946	441	128	Arbeiter
41	6	14	21	7	/	/	/	13	6	5	/	Kaufm./techn. Auszubildende
42	10	14	18	17	6	/	7	19	9	7	/	Gewerblich Auszubildende

**ohne Auszubildende**

5 407	787	2 094	2 525	2 388	356	1 021	1 011	2 254	1 358	669	226	<b>Zusammen</b>
												<b>Alter von ... bis unter ... Jahren</b>
36	6	9	21	16	/	/	10	10	5	/	/	15 - 20
319	53	121	144	168	28	60	80	146	85	42	19	20 - 25
522	83	211	228	243	39	103	100	242	146	68	29	25 - 30
798	123	320	355	359	53	162	144	343	208	100	35	30 - 35
970	138	377	455	407	56	185	166	389	234	116	39	35 - 40
896	122	366	408	420	56	191	172	395	237	124	33	40 - 45
722	92	280	350	320	49	134	137	308	183	94	31	45 - 50
552	82	213	257	238	36	104	98	229	142	69	19	50 - 55
395	57	144	194	156	23	61	72	150	94	41	15	55 - 60
177	27	49	101	54	10	17	27	39	23	11	5	60 - 65
20	/	/	12	8	/	/	/	/	/	/	/	65 und mehr
												<b>Familienstand</b>
1 654	247	621	785	704	103	282	319	638	372	194	72	Ledig
3 400	490	1 343	1 568	1 527	226	670	630	1 469	898	435	137	Verheiratet
28	6	9	13	14	/	/	6	12	8	/	/	Verwitwet
324	44	121	159	145	23	65	57	135	80	39	16	Geschieden

## 22 Erwerbstätige im März 2004 nach Häufigkeit von Samstags-, Sonn- und/oder

in

Gegenstand der Nachweisung	Erwerbs- tätige  ins- gesamt	Dar. Sams- tags, Sonn- -/Feier- tags-, Abend-/ Nachtar- beit bzw. Wechsel- schicht	Und							
			Samstagsarbeit				Sonn- und/oder Feiertagsarbeit			
			zu- sammen	ständig	regel- mäßig	ge- legent- lich	zu- sammen	ständig	regel- mäßig	ge- legent- lich

noch M ä n n  
noch Abhängig ErwerbstätigeWirtschaftsunterbereich <sup>1)</sup>Land- und Forstwirtschaft;  
Fischerei

159 74 68 15 12 41 30 7 / 19

Bergbau und Verarbeitendes  
Gewerbe

4 758 2 670 1 871 190 473 1 208 876 72 265 539

Energie- und Wasser-  
versorgung

181 89 70 / 21 44 55 / 14 37

Baugewerbe

1 146 408 322 24 41 257 104 / 9 90

Handel und Gastgewerbe

1 651 1 065 919 225 323 371 371 76 105 189

Verkehr und Nachrichten-  
übermittlung

1 002 685 542 89 215 237 323 37 128 158

Kredit- und Versicherungs-  
gewerbe

474 216 107 8 21 78 44 / 7 38

Grundstückswesen,  
Vermietung, wirtschaftliche  
Dienstleistungen

940 516 350 43 69 238 216 16 41 158

Öffentliche Verwaltung u.ä.

1 338 629 516 39 168 309 442 29 136 277

Öffentliche und private Dienst-  
leistungen (ohne öffentliche  
Verwaltung)

1 621 980 827 127 322 378 665 82 266 317

## Art des Arbeitsvertrages

Befristet

1 039 574 449 63 134 252 319 29 92 198

Unbefristet

12 187 6 739 5 126 699 1 526 2 900 2 798 297 881 1 620

Ohne Angabe

45 20 16 / / 9 9 / / 6

Art der ausgeübten  
Tätigkeit

Vollzeit

12 428 6 893 5 245 685 1 577 2 984 2 918 294 921 1 703

Teilzeit

843 440 345 79 88 178 208 32 55 120

\*) Ergebnis der Unterstichprobe.

1) Klassifikation der Wirtschaftszweige, Ausgabe 2003 (WZ 2003), Tiefengliederung für den Mikrozensus (siehe Band 1).



**Arbeitsbedingungen****Feiertags-, Abend-, Nacht-, Schichtarbeit und anderen ausgewählten Merkmalen \*)**

1 000

zwar												Gegenstand der Nachweisung
Abendarbeit				Nachtarbeit				Wechselschicht				
zu- sam- men	ständig	regel- mäßig	ge- legent- lich	zu- sam- men	ständig	regel- mäßig	ge- legent- lich	zu- sam- men	ständig	regel- mäßig	ge- legent- lich	

**lich  
ohne Auszubildende**

												<b>Wirtschaftsunterbereich <sup>1)</sup></b>
37	5	6	26	13	/	/	8	6	/	/	/	Land- und Forstwirtschaft; Fischerei
1 942	260	943	739	982	168	532	282	1 285	808	384	93	Bergbau und Verarbeitendes Gewerbe
70	5	22	42	38	/	15	21	23	13	8	/	Energie- und Wasser- versorgung
224	19	36	170	65	/	11	51	31	15	6	9	Baugewerbe
704	180	252	271	181	44	61	76	181	101	57	23	Handel und Gastgewerbe
514	88	205	221	330	72	130	128	244	146	70	28	Verkehr und Nachrichten- übermittlung
184	19	53	112	17	/	/	13	8	/	/	/	Kredit- und Versicherungs- gewerbe
425	65	116	244	124	16	32	76	71	38	21	11	Grundstückswesen, Vermietung, wirtschaftliche Dienstleistungen
527	37	159	330	332	23	114	195	192	106	57	29	Öffentliche Verwaltung u.ä.
780	109	302	370	306	27	119	160	214	124	63	27	Öffentliche und private Dienst- leistungen (ohne öffentliche Verwaltung)
												<b>Art des Arbeitsvertrages</b>
443	68	156	219	223	30	73	120	159	87	48	23	Befristet
4 949	719	1 934	2 297	2 159	325	947	887	2 090	1 268	620	202	Unbefristet
14	/	/	9	7	/	/	/	5	/	/	/	Ohne Angabe
												<b>Art der ausgeübten Tätigkeit</b>
5 124	728	2 014	2 382	2 286	330	990	967	2 196	1 329	654	213	Vollzeit
282	59	80	143	102	26	31	45	58	30	16	13	Teilzeit

## 22 Erwerbstätige im März 2004 nach Häufigkeit von Samstags-, Sonn- und/oder

in

Gegenstand der Nachweisung	Erwerbs- tätige  ins- gesamt	Dar. Sams- tags, Sonn- -/Feier- tags-, Abend-/ Nachtar- beit bzw. Wechsel- schicht	Und							
			Samstagsarbeit				Sonn- und/oder Feiertagsarbeit			
			zu- sammen	ständig	regel- mäßig	ge- legent- lich	zu- sammen	ständig	regel- mäßig	ge- legent- lich

noch M ä n n  
noch Abhängig Erwerbstätige

<b>Mit Angabe eines allge- meinen Schulabschlusses zusammen</b>	12 273	6 857	5 239	693	1 558	2 988	2 927	296	916	1 714
davon:										
Haupt-(Volks-)schulabschluss	5 414	2 950	2 337	326	692	1 319	1 153	131	392	631
Abschluss der allgemeinbildenden polytechnischen Oberschule in der ehemaligen DDR	144	85	69	11	22	35	35	5	16	13
Realschul-oder gleichwertiger Abschluss	2 931	1 635	1 300	172	423	704	711	61	245	404
Fachhoch-/Hochschulreife	3 784	2 186	1 534	184	421	930	1 028	99	263	665
<b>Mit Angabe eines beruf- lichen Ausbildungs-/ Hochschulabschlusses zusammen</b>	10 652	5 945	4 539	579	1 354	2 607	2 519	237	785	1 496
davon:										
Berufliches Praktikum <sup>2)</sup>	113	65	48	8	13	27	26	/	9	13
Lehrausbildung <sup>3)</sup>	6 966	3 846	3 052	398	964	1 690	1 582	151	546	885
Meister-/Technikerausbildung, Fachschulabschluss <sup>4)</sup>	1 176	630	496	61	137	298	262	22	74	167
Abschluss der Fachschule in der ehemaligen DDR	32	19	16	/	5	9	7	/	/	/
Abschluss einer Verwaltungs- fachhochschule	172	77	57	/	18	34	42	/	13	27
Fachhochschulabschluss <sup>5)</sup>	884	475	305	26	71	208	177	10	39	128
Hochschulabschluss/ Promotion <sup>6)</sup>	1 308	832	565	80	145	341	422	47	102	273
									<b>Ausländische</b>	
<b>Zusammen</b>	1 725	1 071	839	212	247	380	489	122	145	222

\*) Ergebnis der Unterstichprobe.

2) Einschl. Anlerausbildung.

3) Einschl. Berufsvorbereitungsjahr, berufsqualifizierender Abschluss an Berufsfach-/Kollegschulen, Abschluss einer einjährigen Schule des Gesundheitswesens.

4) Einschl. Abschluss einer 2- oder 3-jährigen Schule des Gesundheitswesens, Abschluss einer Fachakademie oder einer Berufsakademie.

5) Auch Ingenieurschulabschluss.

6) Wissenschaftliche Hochschule, auch Kunsthochschule.

**Arbeitsbedingungen****Feiertags-, Abend-, Nacht-, Schichtarbeit und anderen ausgewählten Merkmalen \*)**

1 000

zwar												Gegenstand der Nachweisung
Abendarbeit				Nachtarbeit				Wechselschicht				
zu- sam- men	ständig	regel- mäßig	ge- legent- lich	zu- sam- men	ständig	regel- mäßig	ge- legent- lich	zu- sam- men	ständig	regel- mäßig	ge- legent- lich	

**lich****ohne Auszubildende**

5 073	721	1 964	2 388	2 227	323	950	955	2 087	1 265	613	209	<b>Mit Angabe eines allge- meinen Schulabschlusses zusammen</b>
1 983	306	904	774	1 112	196	519	396	1 205	737	363	105	davon:
												Haupt-(Volks-)schulabschluss
												Abschluss der allgemeinbildenden polytechnischen Oberschule in der ehemaligen DDR
62	10	28	24	31	/	15	11	34	21	10	/	Realschul-oder gleichwertiger Abschluss
1 204	159	478	568	556	70	249	237	545	334	150	62	Fachhoch-/Hochschulreife
1 823	247	554	1 022	529	52	166	310	302	173	89	39	
4 430	601	1 693	2 136	1 868	257	797	815	1 729	1 051	503	174	<b>Mit Angabe eines beruf- lichen Ausbildungs-/ Hochschulabschlusses zusammen</b>
												davon:
49	7	25	17	24	/	12	9	31	21	7	/	Berufliches Praktikum <sup>2)</sup>
2 706	383	1 173	1 151	1 366	213	637	515	1 434	883	418	133	Lehrausbildung <sup>3)</sup>
467	49	148	270	179	18	66	95	145	88	38	19	Meister-/Technikerausbildung, Fachschulabschluss <sup>4)</sup>
13	/	/	6	7	/	/	/	5	/	/	/	Abschluss der Fachschule in der ehemaligen DDR
64	/	19	42	29	/	11	16	19	10	6	/	Abschluss einer Verwaltungs- fachhochschule
392	43	101	248	86	7	24	56	40	21	13	5	Fachhochschulabschluss <sup>5)</sup>
739	113	224	401	178	11	44	122	55	27	17	11	Hochschulabschluss/ Promotion <sup>6)</sup>

**Erwerbstätige**

789	211	324	254	351	79	154	118	373	227	110	36	<b>Zusammen</b>
-----	-----	-----	-----	-----	----	-----	-----	-----	-----	-----	----	-----------------

## Erwerbstätigkeit und

## 22 Erwerbstätige im März 2004 nach Häufigkeit von Samstags-, Sonn- und/oder

in

Gegenstand der Nachweisung	Erwerbs- tätige  ins- gesamt	Dar. Sams- tags, Sonn- -/Feier- tags-, Abend-/ Nachtar- beit bzw. Wechsel- schicht	Und							
			Samstagsarbeit				Sonn- und/oder Feiertagsarbeit			
			zu- sammen	ständig	regel- mäßig	ge- legent- lich	zu- sammen	ständig	regel- mäßig	ge- legent- lich

Weib  
Erwerbs

<b>Zusammen</b>	13 073	6 340	5 223	1 211	1 938	2 074	2 855	460	1 059	1 336
<b>Stellung im Beruf</b>										
Selbstständige ohne Beschäftigte	566	407	354	111	64	179	229	59	33	137
Selbstständige mit Beschäftigten	335	283	262	128	60	73	153	43	30	79
Mithelfende Familienangehörige	284	195	186	111	29	46	131	70	19	42
Beamtinnen	700	266	185	27	66	92	140	16	44	80
Angestellte	8 093	3 717	3 048	555	1 288	1 204	1 643	189	709	745
Arbeiterinnen	2 552	1 232	975	229	331	415	461	72	175	214
Kaufm./techn. Auszubildende	366	137	118	25	53	40	52	6	25	21
Gewerblich Auszubildende	177	103	96	25	46	25	45	/	24	17

## Abhängig Erwerbstätige

<b>Zusammen</b>	11 344	5 215	4 208	811	1 686	1 711	2 245	278	928	1 039
<b>Alter von ... bis unter ... Jahren</b>										
15 - 20	132	78	68	19	23	25	32	6	10	17
20 - 25	814	428	357	76	149	132	180	27	75	78
25 - 30	1 140	560	434	82	187	164	246	29	108	109
30 - 35	1 376	641	493	86	194	212	271	30	109	132
35 - 40	1 769	799	632	120	242	271	336	41	124	171
40 - 45	1 789	817	673	129	266	278	364	46	148	170
45 - 50	1 616	722	586	101	250	235	321	36	149	135
50 - 55	1 380	604	501	99	196	205	263	29	113	121
55 - 60	897	386	320	65	131	124	156	23	64	69
60 - 65	344	139	114	23	40	51	62	8	23	32
65 und mehr	87	39	32	11	8	13	15	/	/	6
<b>Familienstand</b>										
Ledig	3 178	1 653	1 292	240	527	525	745	89	302	354
Verheiratet	6 774	2 870	2 351	463	914	975	1 186	153	480	553
Verwitwet	312	150	122	24	53	45	64	9	30	26
Geschieden	1 081	542	443	84	193	166	250	27	115	107

\*) Ergebnis der Unterstichprobe.

**Arbeitsbedingungen****Feiertags-, Abend-, Nacht-, Schichtarbeit und anderen ausgewählten Merkmalen \*)**

1 000

zwar												Gegenstand der Nachweisung
Abendarbeit				Nachtarbeit				Wechselschicht				
zu- sam- men	ständig	regel- mäßig	ge- legent- lich	zu- sam- men	ständig	regel- mäßig	ge- legent- lich	zu- sam- men	ständig	regel- mäßig	ge- legent- lich	

**lich  
tätige**

4 135	828	1 626	1 682	1 082	200	404	479	1 294	761	413	119	<b>Zusammen</b>
												<b>Stellung im Beruf</b>
312	75	76	161	62	10	7	44	6	/	/	/	Selbstständige o. Beschäftigte
205	72	52	81	58	12	10	35	6	/	/	/	Selbstständige m. Beschäftigten
125	57	21	47	30	10	/	16	/	/	/	/	Mithelfende Familienangehörige
216	28	73	115	43	/	16	24	27	15	8	/	Beamtinnen
2 510	412	1 049	1 050	669	106	279	284	851	495	278	78	Angestellte
627	162	288	177	192	55	76	61	334	210	95	29	Arbeiterinnen
80	14	39	28	13	/	6	6	35	19	13	/	Kaufm./techn. Auszubildende
59	8	28	23	15	/	/	8	32	15	14	/	Gewerblich Auszubildende

**ohne Auszubildende**

3 354	602	1 410	1 342	904	163	371	369	1 212	720	382	110	<b>Zusammen</b>
												<b>Alter von ... bis unter ... Jahren</b>
48	13	18	17	9	/	/	/	13	7	/	/	15 - 20
277	52	125	100	85	14	38	33	108	72	29	8	20 - 25
399	73	173	153	116	18	50	48	152	103	37	12	25 - 30
437	76	182	179	117	19	48	50	142	87	42	13	30 - 35
509	85	203	220	138	27	51	60	178	103	57	18	35 - 40
527	87	223	217	153	26	65	62	199	111	69	18	40 - 45
467	78	200	189	130	22	57	50	181	102	62	17	45 - 50
363	64	160	139	90	16	34	41	141	80	46	15	50 - 55
230	50	94	86	45	11	19	15	77	42	30	5	55 - 60
77	17	26	34	14	/	6	/	21	12	8	/	60 - 65
20	6	5	9	6	/	/	/	/	/	/	-	65 und mehr
												<b>Familienstand</b>
1 185	198	491	496	334	47	142	146	391	247	109	35	Ledig
1 733	321	731	681	451	95	176	181	631	361	212	58	Verheiratet
85	17	39	29	21	/	12	6	38	24	11	/	Verwitwet
352	66	149	137	97	18	42	37	151	87	51	13	Geschieden

## 22 Erwerbstätige im März 2004 nach Häufigkeit von Samstags-, Sonn- und/oder

in

Gegenstand der Nachweisung	Erwerbs- tätige  ins- gesamt	Dar. Sams- tags, Sonn- -/Feier- tags-, Abend-/ Nachtar- beit bzw. Wechsel- schicht	Und							
			Samstagsarbeit				Sonn- und/oder Feiertagsarbeit			
			zu- sammen	ständig	regel- mäßig	ge- legent- lich	zu- sammen	ständig	regel- mäßig	ge- legent- lich
<b>Wirtschaftsunterbereich <sup>1)</sup></b>										
Land- und Forstwirtschaft; Fischerei	71	37	35	11	10	14	19	/	/	12
Bergbau und Verarbeitendes Gewerbe	1 855	716	498	107	132	259	162	19	36	106
Energie- und Wasser- versorgung	43	10	5	-	/	/	/	-	/	/
Baugewerbe	206	45	35	7	6	23	14	/	/	12
Handel und Gastgewerbe	2 322	1 544	1 420	351	565	505	452	92	125	235
Verkehr und Nachrichten- übermittlung	411	228	185	40	76	69	77	7	30	41
Kredit- und Versicherungs- gewerbe	508	129	65	6	15	44	18	/	/	15
Grundstückswesen, Vermietung, wirtschaftliche Dienstleistungen	1 059	316	194	35	40	119	93	8	16	69
Öffentliche Verwaltung u.ä.	905	200	135	13	55	67	74	6	25	44
Öffentliche und private Dienst- leistungen (ohne öffentliche Verwaltung)	3 965	1 991	1 635	243	785	608	1 333	141	689	503
<b>Art des Arbeitsvertrages</b>										
Befristet	823	430	348	58	143	147	218	25	92	101
Unbefristet	10 473	4 771	3 848	750	1 537	1 561	2 020	252	833	935
Ohne Angabe	48	15	12	/	6	/	6	/	/	/
<b>Art der ausgeübten Tätigkeit</b>										
Vollzeit	5 957	2 937	2 307	461	971	875	1 316	164	581	571
Teilzeit	5 388	2 279	1 900	350	715	836	928	114	347	468

\*) Ergebnis der Unterstichprobe.

1) Klassifikation der Wirtschaftszweige, Ausgabe 2003 (WZ 2003), Tiefengliederung für den Mikrozensus (siehe Band 1).

**Arbeitsbedingungen****Feiertags-, Abend-, Nacht-, Schichtarbeit und anderen ausgewählten Merkmalen \*)**

1 000

zwar												Gegenstand der Nachweisung
Abendarbeit				Nachtarbeit				Wechselschicht				
zu- sam- men	ständig	regel- mäßig	ge- legent- lich	zu- sam- men	ständig	regel- mäßig	ge- legent- lich	zu- sam- men	ständig	regel- mäßig	ge- legent- lich	

**lich  
ohne Auszubildende**

												<b>Wirtschaftsunterbereich <sup>1)</sup></b>
13	/	/	7	/	/	/	/	/	/	-	-	Land- und Forstwirtschaft; Fischerei
413	70	187	156	125	36	52	36	227	146	69	13	Bergbau und Verarbeitendes Gewerbe
8	/	/	6	/	-	/	/	/	/	/	-	Energie- und Wasser- versorgung
26	/	/	19	/	-	/	/	/	/	/	/	Baugewerbe
878	223	362	292	125	30	33	62	208	118	64	25	Handel und Gastgewerbe
118	23	45	50	49	13	18	18	50	32	13	5	Verkehr und Nachrichten- übermittlung
92	9	30	52	/	/	/	/	6	/	/	/	Kredit- und Versicherungs- gewerbe
217	47	49	121	32	6	9	16	25	16	7	/	Grundstückswesen, Vermietung, wirtschaftliche Dienstleistungen
129	16	39	74	35	/	17	15	35	22	10	/	Öffentliche Verwaltung u.ä.
1 461	206	690	566	529	75	239	216	657	381	215	61	Öffentliche und private Dienst- leistungen (ohne öffentl. Verwaltung)
												<b>Art des Arbeitsvertrages</b>
307	50	126	131	91	10	37	45	118	70	35	13	Befristet
3 038	550	1 281	1 207	810	153	334	324	1 092	649	346	96	Unbefristet
9	/	/	/	/	/	/	/	/	/	/	/	Ohne Angabe
												<b>Art der ausgeübten Tätigkeit</b>
2 064	340	917	808	593	87	266	241	817	494	259	64	Vollzeit
1 290	262	493	535	310	77	106	128	395	226	123	46	Teilzeit

## 22 Erwerbstätige im März 2004 nach Häufigkeit von Samstags-, Sonn- und/oder

in

Gegenstand der Nachweisung	Erwerbs- tätige  ins- gesamt	Dar. Sams- tags, Sonn- -/Feier- tags-, Abend-/ Nachtar- beit bzw. Wechsel- schicht	Und							
			Samstagsarbeit				Sonn- und/oder Feiertagsarbeit			
			zu- sammen	ständig	regel- mäßig	ge- legent- lich	zu- sammen	ständig	regel- mäßig	ge- legent- lich
<b>Mit Angabe eines allge- meinen Schulabschlusses zusammen</b>	10 550	4 857	3 923	742	1 577	1 604	2 085	250	868	967
davon:										
Haupt-(Volks-)schulabschluss	3 796	1 884	1 634	373	668	592	706	97	306	303
Abschluss der allgemeinbildenden polytechnischen Oberschule in der ehemaligen DDR	138	73	62	10	28	23	35	/	18	13
Realschul-oder gleichwertiger Abschluss	3 596	1 506	1 226	217	536	473	673	77	320	276
Fachhoch-/Hochschulreife	3 019	1 393	1 001	142	344	515	671	73	224	374
<b>Mit Angabe eines beruf- lichen Ausbildungs-/ Hochschulabschlusses zusammen</b>	8 766	4 009	3 230	587	1 332	1 311	1 733	196	740	797
davon:										
Berufliches Praktikum <sup>2)</sup>	109	53	44	10	17	18	21	/	9	8
Lehrausbildung <sup>3)</sup>	6 500	2 884	2 414	477	1 027	910	1 153	137	514	502
Meister-/Technikerausbildung, Fachschulabschluss <sup>4)</sup>	617	344	281	41	141	99	206	23	112	71
Abschluss der Fachschule in der ehemaligen DDR	48	25	20	/	10	7	13	/	8	/
Abschluss einer Verwaltungs- fachhochschule	100	27	16	/	6	10	8	/	/	5
Fachhochschulabschluss <sup>5)</sup>	413	183	116	11	31	74	75	/	20	51
Hochschulabschluss/ Promotion <sup>6)</sup>	980	493	338	43	101	194	259	27	77	155
<b>Ausländische</b>										
<b>Zusammen</b>	1 122	612	499	139	176	184	272	65	102	104

\*) Ergebnis der Unterstichprobe.

2) Einschl. Anlernausbildung.

3) Einschl. Berufsvorbereitungsjahr, berufsqualifizierender Abschluss an Berufsfach-/Kollegschulen, Abschluss einer einjährigen Schule des Gesundheitswesens.

4) Einschl. Abschluss einer 2- oder 3-jährigen Schule des Gesundheitswesens, Abschluss einer Fachakademie oder einer Berufsakademie.

5) Auch Ingenieurschulabschluss.

6) Wissenschaftliche Hochschule, auch Kunsthochschule.



**Arbeitsbedingungen****Feiertags-, Abend-, Nacht-, Schichtarbeit und anderen ausgewählten Merkmalen <sup>\*)</sup>**

1 000

zwar												Gegenstand der Nachweisung
Abendarbeit				Nachtarbeit				Wechselschicht				
zu- sam- men	ständig	regel- mäßig	ge- legent- lich	zu- sam- men	ständig	regel- mäßig	ge- legent- lich	zu- sam- men	ständig	regel- mäßig	ge- legent- lich	

**l i c h****ohne Auszubildende**

3 143	548	1 326	1 269	843	149	350	344	1 126	672	356	98	<b>Mit Angabe eines allge- meinen Schulabschlusses zusammen</b>
1 023	223	492	308	261	62	107	91	464	270	153	40	davon:
												Haupt-(Volks-)schulabschluss
												Abschluss der allgemeinbildenden polytechnischen Oberschule in der ehemaligen DDR
48	7	26	14	15	/	8	/	28	17	8	/	Realschul-oder gleichwertiger Abschluss
989	161	438	390	304	53	138	113	406	249	127	31	Fachhoch-/Hochschulreife
1 083	156	370	557	264	31	97	136	227	135	68	24	
2 648	438	1 116	1 094	718	118	305	296	915	550	289	77	<b>Mit Angabe eines beruf- lichen Ausbildungs-/ Hochschulabschlusses zusammen</b>
												davon:
33	8	12	12	9	/	/	/	13	6	/	/	Berufliches Praktikum <sup>2)</sup>
1 757	316	788	653	479	88	212	179	687	419	215	54	Lehrausbildung <sup>3)</sup>
265	36	133	96	109	17	51	41	136	82	44	9	Meister-/Technikerausbildung, Fachschulabschluss <sup>4)</sup>
18	/	11	6	5	/	/	/	10	6	/	/	Abschluss der Fachschule in der ehemaligen DDR
18	/	/	14	/	/	/	/	/	/	/	/	Abschluss einer Verwaltungs- fachhochschule
144	17	39	88	27	/	9	15	26	14	7	/	Fachhochschulabschluss <sup>5)</sup>
413	58	130	226	86	6	26	53	40	20	14	6	Hochschulabschluss/ Promotion <sup>6)</sup>

**Erwerbstätige**

394	111	152	132	94	21	36	37	140	85	42	13	<b>Zusammen</b>
-----	-----	-----	-----	----	----	----	----	-----	----	----	----	-----------------

## 22 Erwerbstätige im März 2004 nach Häufigkeit von Samstags-, Sonn- und/oder

in

Gegenstand der Nachweisung	Erwerbs- tätige  ins- gesamt	Dar. Sams- tags, Sonn- /Feier- tags-, Abend-/ Nachtar- beit bzw. Wechsel- schicht	Und							
			Samstagsarbeit				Sonn- und/oder Feiertagsarbeit			
			zu- sammen	ständig	regel- mäßig	ge- legent- lich	zu- sammen	ständig	regel- mäßig	ge- legent- lich

I n s  
Erwerbs

<b>Insgesamt</b>	29 438	15 931	12 901	2 881	4 053	5 967	7 284	1 180	2 245	3 859
<b>Stellung im Beruf</b>										
Selbstständige ohne Beschäftigte	1 709	1 365	1 236	474	242	520	802	244	118	440
Selbstständige mit Beschäftigten	1 536	1 353	1 261	611	275	375	786	225	132	429
Mithelfende Familienangehörige	374	261	248	145	37	65	172	90	23	59
Beamte/Beamtinnen	1 926	958	755	100	266	389	607	62	196	350
Angestellte	14 463	7 222	5 674	936	2 085	2 653	3 152	339	1 138	1 675
Arbeiter/-innen	8 226	4 368	3 368	539	999	1 830	1 611	203	570	838
Kaufm./techn. Auszubildende	656	212	182	35	76	71	72	7	30	34
Gewerblich Auszubildende	548	192	176	40	73	63	83	10	40	33

Abhängig Erwerbstätige

<b>Zusammen</b>	24 615	12 548	9 798	1 575	3 350	4 873	5 370	604	1 904	2 862
<b>Alter von ... bis unter ... Jahren</b>										
15 - 20	269	140	120	32	36	52	59	9	16	34
20 - 25	1 687	889	733	143	259	332	383	54	139	189
25 - 30	2 385	1 273	983	161	350	472	545	61	208	276
30 - 35	3 079	1 682	1 271	188	434	648	714	75	262	378
35 - 40	3 893	2 078	1 590	233	534	823	860	90	285	485
40 - 45	3 885	2 024	1 580	245	536	799	873	98	309	467
45 - 50	3 378	1 700	1 338	196	480	662	751	74	284	392
50 - 55	2 888	1 372	1 091	179	371	542	588	63	212	313
55 - 60	2 049	922	720	119	250	351	392	47	132	213
60 - 65	927	391	309	56	88	165	175	24	50	101
65 und mehr	175	77	63	23	13	28	30	9	7	14
<b>Familienstand</b>										
Ledig	7 318	3 914	3 031	510	1 040	1 481	1 706	199	605	902
Verheiratet	15 057	7 462	5 829	904	1 950	2 974	3 133	349	1 091	1 693
Verwitwet	398	193	156	30	62	65	83	11	34	38
Geschieden	1 842	979	782	131	298	353	449	45	174	230

\*) Ergebnis der Unterstichprobe.

**Arbeitsbedingungen****Feiertags-, Abend-, Nacht-, Schichtarbeit und anderen ausgewählten Merkmalen <sup>\*)</sup>**

1 000

zwar												Gegenstand der Nachweisung
Abendarbeit				Nachtarbeit				Wechselschicht				
zu- sam- men	ständig	regel- mäßig	ge- legent- lich	zu- sam- men	ständig	regel- mäßig	ge- legent- lich	zu- sam- men	ständig	regel- mäßig	ge- legent- lich	

**g e s a m t  
tätige**

11 277	2 166	4 132	4 978	3 945	655	1 489	1 801	3 609	2 148	1 104	357	<b>Zusammen</b>
												<b>Stellung im Beruf</b>
1 078	301	247	530	260	49	31	181	16	8	/	/	Selbstständige o. Beschäftigte
1 052	362	262	428	301	62	45	194	25	12	8	/	Selbstständige m. Beschäftigten
164	75	24	64	40	14	/	21	/	/	/	/	Mithelfende Familienangehörige
805	85	273	446	360	25	132	203	211	120	63	29	Beamte/Beamtinnen
5 208	802	1 885	2 520	1 482	206	550	726	1 405	803	452	150	Angestellte
2 748	501	1 346	901	1 450	289	710	451	1 850	1 156	537	157	Arbeiter/-innen
121	20	53	48	20	/	7	10	48	25	18	/	Kaufm./techn. Auszubildende
101	18	42	41	32	8	9	15	51	24	21	6	Gewerblich Auszubildende

**ohne Auszubildende**

8 761	1 389	3 504	3 867	3 292	520	1 392	1 380	3 466	2 078	1 052	336	<b>Zusammen</b>
												<b>Alter von ... bis unter ... Jahren</b>
84	19	27	38	25	/	6	15	23	12	7	/	15 - 20
596	105	247	244	253	42	99	112	254	157	71	26	20 - 25
922	156	385	381	359	57	153	149	395	250	104	41	25 - 30
1 235	199	502	534	476	73	210	194	485	295	142	48	30 - 35
1 479	223	580	675	546	82	237	226	566	336	173	57	35 - 40
1 423	209	589	625	573	83	256	234	593	349	194	51	40 - 45
1 189	171	480	538	450	71	191	187	489	285	155	49	45 - 50
915	146	373	396	328	52	137	139	370	222	114	34	50 - 55
625	107	238	280	200	33	80	87	227	136	71	20	55 - 60
255	44	76	135	68	14	22	32	60	35	18	7	60 - 65
40	10	9	21	14	6	/	6	/	/	/	/	65 und mehr
												<b>Familienstand</b>
2 838	445	1 113	1 281	1 038	150	424	465	1 029	619	303	107	Ledig
5 133	811	2 073	2 249	1 978	321	846	811	2 101	1 260	646	195	Verheiratet
113	23	48	42	35	8	16	11	50	33	13	/	Verwitwet
676	110	271	296	241	41	107	93	286	167	90	30	Geschieden

## 22 Erwerbstätige im März 2004 nach Häufigkeit von Samstags-, Sonn- und/oder

in

Gegenstand der Nachweisung	Erwerbs- tätige  ins- gesamt	Dar. Sams- tags, Sonn- -/Feier- tags-, Abend-/ Nachtar- beit bzw. Wechsel- schicht	Und							
			Samstagsarbeit				Sonn- und/oder Feiertagsarbeit			
			zu- sammen	ständig	regel- mäßig	ge- legent- lich	zu- sammen	ständig	regel- mäßig	ge- legent- lich
<b>Wirtschaftsunterbereich <sup>1)</sup></b>										
Land- und Forstwirtschaft; Fischerei	231	111	102	26	22	54	49	11	7	31
Bergbau und Verarbeitendes Gewerbe	6 612	3 386	2 369	297	605	1 467	1 038	91	302	645
Energie- und Wasser- versorgung	224	100	75	/	23	48	58	/	15	40
Baugewerbe	1 351	453	356	30	46	280	118	5	10	102
Handel und Gastgewerbe	3 972	2 608	2 339	575	888	876	823	168	230	424
Verkehr und Nachrichten- übermittlung	1 413	912	727	130	291	306	400	44	157	199
Kredit- und Versicherungs- gewerbe	983	345	172	14	36	122	62	/	8	53
Grundstückswesen, Vermietung, wirtschaftliche Dienstleistungen	1 999	832	544	77	109	357	310	24	58	228
Öffentliche Verwaltung u.ä.	2 243	829	651	52	223	376	516	34	161	321
Öffentliche und private Dienst- leistungen (ohne öffentliche Verwaltung)	5 586	2 971	2 462	370	1 107	986	1 998	222	956	820
<b>Art des Arbeitsvertrages</b>										
Befristet	1 862	1 004	797	121	277	399	537	54	184	299
Unbefristet	22 660	11 510	8 973	1 449	3 063	4 461	4 818	549	1 715	2 554
Ohne Angabe	94	35	28	/	10	13	15	/	/	9
<b>Art der ausgeübten Tätigkeit</b>										
Vollzeit	18 385	9 830	7 553	1 146	2 548	3 859	4 234	458	1 502	2 274
Teilzeit	6 230	2 718	2 245	429	802	1 014	1 136	146	402	588

\*) Ergebnis der Unterstichprobe.

1) Klassifikation der Wirtschaftszweige, Ausgabe 2003 (WZ 2003), Tiefengliederung für den Mikrozensus (siehe Band 1).

**Arbeitsbedingungen****Feiertags-, Abend-, Nacht-, Schichtarbeit und anderen ausgewählten Merkmalen <sup>\*)</sup>**

1 000

zwar												Gegenstand der Nachweisung
Abendarbeit				Nachtarbeit				Wechselschicht				
zu- sam- men	ständig	regel- mäßig	ge- legent- lich	zu- sam- men	ständig	regel- mäßig	ge- legent- lich	zu- sam- men	ständig	regel- mäßig	ge- legent- lich	

**g e s a m t**  
**ohne Auszubildende**

50	8	9	32	14	/	/	10	7	/	/	/	<b>Wirtschaftsunterbereich <sup>1)</sup></b>
2 355	330	1 130	895	1 107	204	584	319	1 512	954	453	106	Land- und Forstwirtschaft; Fischerei
78	6	24	48	39	/	15	22	24	13	8	/	Bergbau und Verarbeitendes Gewerbe
250	23	38	189	68	/	12	53	33	17	7	9	Energie- und Wasser- versorgung
1 581	404	614	564	305	73	94	138	388	219	121	48	Baugewerbe
632	111	250	271	379	84	149	146	294	178	84	33	Handel und Gastgewerbe
276	28	83	164	22	/	/	15	13	6	/	/	Verkehr und Nachrichten- übermittlung
642	112	165	365	156	22	42	92	96	54	29	13	Kredit- und Versicherungs- gewerbe
656	53	199	404	367	26	131	209	228	128	67	33	Grundstückswesen, Vermietung, wirtschaftliche Dienstleistungen
2 242	315	992	935	835	101	358	375	870	505	278	87	Öffentliche Verwaltung u.ä.
750	118	282	350	315	40	110	164	276	157	83	36	Öffentliche und private Dienst- leistungen (ohne öffentliche Verwaltung)
7 987	1 268	3 215	3 504	2 969	478	1 280	1 211	3 182	1 917	967	298	<b>Art des Arbeitsvertrages</b>
23	/	7	13	8	/	/	5	8	/	/	/	Befristet
												Unbefristet
												Ohne Angabe
7 189	1 068	2 931	3 190	2 879	417	1 255	1 207	3 013	1 822	913	278	<b>Art der ausgeübten Tätigkeit</b>
1 572	321	573	677	413	103	137	173	453	256	139	59	Vollzeit
												Teilzeit

## 22 Erwerbstätige im März 2004 nach Häufigkeit von Samstags-, Sonn- und/oder

in

Gegenstand der Nachweisung	Erwerbs- tätige  ins- gesamt	Dar. Sams- tags, Sonn- -/Feier- tags-, Abend-/ Nachtar- beit bzw. Wechsel- schicht	Und							
			Samstagsarbeit				Sonn- und/oder Feiertagsarbeit			
			zu- sammen	ständig	regel- mäßig	ge- legent- lich	zu- sammen	ständig	regel- mäßig	ge- legent- lich

noch In s  
noch Abhängig Erwerbstätige

<b>Mit Angabe eines allge- meinen Schulabschlusses zusammen</b>	22 823	11 713	9 162	1 436	3 134	4 592	5 012	547	1 784	2 681
davon:										
Haupt-(Volks-)schulabschluss	9 210	4 834	3 970	699	1 360	1 911	1 860	227	698	935
Abschluss der allgemeinbildenden polytechnischen Oberschule in der ehemaligen DDR	282	158	131	22	51	59	69	9	34	27
Realschul-oder gleichwertiger Abschluss	6 527	3 141	2 526	389	959	1 177	1 383	138	565	680
Fachhoch-/Hochschulreife	6 804	3 580	2 535	326	765	1 445	1 699	173	487	1 039
<b>Mit Angabe eines beruf- lichen Ausbildungs-/ Hochschulabschlusses zusammen</b>	19 418	9 954	7 769	1 165	2 686	3 918	4 252	434	1 525	2 293
davon:										
Berufliches Praktikum <sup>2)</sup>	222	118	92	18	30	45	47	9	18	21
Lehrausbildung <sup>3)</sup>	13 466	6 730	5 466	875	1 992	2 600	2 735	288	1 060	1 387
Meister-/Technikerausbildung, Fachschulabschluss <sup>4)</sup>	1 793	975	777	103	277	397	468	45	185	238
Abschluss der Fachschule in der ehemaligen DDR	80	44	36	/	15	16	19	/	10	8
Abschluss einer Verwaltungs- fachhochschule	273	104	73	6	24	43	49	/	14	32
Fachhochschulabschluss <sup>5)</sup>	1 297	658	421	37	102	282	252	15	59	179
Hochschulabschluss/ Promotion <sup>6)</sup>	2 288	1 326	903	123	245	535	682	74	179	429
									<b>Ausländische</b>	
<b>Zusammen</b>	2 847	1 683	1 338	351	423	564	761	187	248	327

\*) Ergebnis der Unterstichprobe.

2) Einschl. Anlerausbildung.

3) Einschl. Berufsvorbereitungsjahr, berufsqualifizierender Abschluss an Berufsfach-/Kollegschulen, Abschluss einer  
einjährigen Schule des Gesundheitswesens.

4) Einschl. Abschluss einer 2- oder 3-jährigen Schule des Gesundheitswesens, Abschluss einer Fachakademie oder einer Berufsakademie.

5) Auch Ingenieurschulabschluss.

6) Wissenschaftliche Hochschule, auch Kunsthochschule.

**Arbeitsbedingungen****Feiertags-, Abend-, Nacht-, Schichtarbeit und anderen ausgewählten Merkmalen \*)**

1 000

zwar												Gegenstand der Nachweisung
Abendarbeit				Nachtarbeit				Wechselschicht				
zu- sam- men	ständig	regel- mäßig	ge- legent- lich	zu- sam- men	ständig	regel- mäßig	ge- legent- lich	zu- sam- men	ständig	regel- mäßig	ge- legent- lich	

**ge s a m t**  
ohne Auszubildende

8 216	1 270	3 290	3 657	3 071	472	1 300	1 299	3 212	1 936	969	306	<b>Mit Angabe eines allge- meinen Schulabschlusses zusammen</b>
davon:												
3 006	529	1 396	1 081	1 372	259	626	487	1 669	1 007	517	146	Haupt-(Volks-)schulabschluss
110	17	55	38	46	7	24	15	63	39	18	6	Abschluss der allgemeinbildenden polytechnischen Oberschule in der ehemaligen DDR
2 193	320	916	958	860	123	387	350	951	582	277	92	Realschul-oder gleichwertiger Abschluss
2 906	403	924	1 579	793	83	263	446	529	309	157	63	Fachhoch-/Hochschulreife
7 078	1 040	2 809	3 229	2 586	374	1 102	1 110	2 644	1 601	792	251	<b>Mit Angabe eines beruf- lichen Ausbildungs-/ Hochschulabschlusses zusammen</b>
davon:												
82	16	37	29	32	6	14	12	43	27	12	/	Berufliches Praktikum <sup>2)</sup>
4 463	699	1 961	1 804	1 845	302	849	694	2 121	1 301	633	187	Lehrausbildung <sup>3)</sup>
731	85	280	366	287	35	117	135	280	170	83	28	Meister-/Technikerausbildung, Fachschulabschluss <sup>4)</sup>
31	/	15	12	12	/	6	/	16	8	7	/	Abschluss der Fachschule in der ehemaligen DDR
82	/	22	55	33	/	12	19	22	12	7	/	Abschluss einer Verwaltungs- fachhochschule
536	60	140	336	114	10	33	71	66	36	21	10	Fachhochschulabschluss <sup>5)</sup>
1 152	171	354	627	263	17	71	175	95	47	31	17	Hochschulabschluss/ Promotion <sup>6)</sup>
1 183	321	476	385	445	100	190	155	514	313	152	49	<b>Zusammen</b>

**Erwerbstätigkeit und Arbeitsbedingungen****23 Erwerbstätige im März 2004 nach geleisteter Nachtarbeit sowie durchschnittlich je Nacht geleisteten Arbeitsstunden und anderen ausgewählten Merkmalen <sup>\*)</sup>**

1 000

Gegenstand der Nachweisung	Ins- gesamt	Nachtarbeit <sup>1)</sup>				Davon mit durchschnittlich . . . geleisteten Stunden je Nacht <sup>1)</sup>									ohne An- gabe
						bis 4				5 bis 7					
		zu- sam- men	stän- dig	regel- mäßig	gele- gent- lich	zu- sam- men	stän- dig	regel- mäßig	gele- gent- lich	zu- sam- men	stän- dig	regel- mäßig	gele- gent- lich		
M ä n n l i c h															
Erwerbstätige															
Zusammen	16 365	2 862	455	1 085	1 322	1 018	176	237	605	1 475	240	741	493	370	
Stellung im Beruf															
Selbstständige o. Beschäftigte	1 143	198	38	23	136	130	26	13	91	35	8	7	20	33	
Selbstständige m. Beschäftigten	1 201	243	50	35	159	157	35	23	99	44	10	7	28	42	
Mithelfende Familienangehörige	90	9	/	/	5	6	/	-	/	/	/	/	/	/	
Beamte	1 227	318	23	116	179	72	/	16	51	204	16	87	101	42	
Angestellte	6 370	812	100	271	442	332	40	77	215	363	52	163	148	117	
Arbeiter	5 674	1 258	234	634	390	310	63	105	142	816	152	475	189	132	
Kaufm./techn. Auszubildende	290	7	/	/	/	/	/	/	/	/	-	/	/	/	
Gewerblich Auszubildende	371	17	6	/	7	8	/	/	/	8	/	/	/	/	
Abhängig Erwerbstätige ohne Auszubildende															
Zusammen	13 271	2 388	356	1 021	1 011	714	107	199	408	1 383	220	724	439	291	
Alter von . . . bis unter . . . Jahren															
15 - 20	138	16	/	/	10	/	/	/	/	10	/	/	7	/	
20 - 25	873	168	28	60	80	46	8	14	25	98	17	40	41	23	
25 - 30	1 245	243	39	103	100	64	11	17	36	151	24	74	52	28	
30 - 35	1 703	359	53	162	144	109	16	35	59	211	34	112	65	39	
35 - 40	2 124	407	56	185	166	125	16	35	74	236	36	135	64	46	
40 - 45	2 096	420	56	191	172	123	17	36	70	241	35	134	72	56	
45 - 50	1 762	320	49	134	137	98	16	25	58	185	29	97	59	37	
50 - 55	1 507	238	36	104	98	70	10	21	39	139	23	74	42	29	
55 - 60	1 153	156	23	61	72	52	8	13	31	83	14	43	27	21	
60 - 65	583	54	10	17	27	20	/	/	14	27	7	12	8	7	
65 und mehr	88	8	/	/	/	/	/	-	/	/	/	/	/	/	
Familienstand															
Ledig	4 140	704	103	282	319	217	33	60	124	398	60	195	144	89	
Verheiratet	8 283	1 527	226	670	630	449	67	123	259	893	143	483	267	184	
Verwitwet	86	14	/	/	6	/	/	/	/	8	/	/	/	/	
Geschieden	761	145	23	65	57	44	6	15	23	84	15	43	26	16	
Wirtschaftsunterbereich <sup>2)</sup>															
Land- u. Forstwirtschaft; Fischerei	159	13	/	/	8	6	/	/	5	/	/	/	/	/	
Bergbau u. Verarbeit. Gewerbe	4 758	982	168	532	282	206	41	69	97	667	110	419	138	109	
Energie- und Wasserversorgung	181	38	/	15	21	11	/	/	9	22	/	12	8	5	
Baugewerbe	1 146	65	/	11	51	28	/	/	23	27	/	6	20	10	
Handel und Gastgewerbe	1 651	181	44	61	76	91	24	28	40	70	19	25	25	20	
Verkehr und Nachrichten- übermittlung	1 002	330	72	130	128	118	24	41	54	175	43	77	55	37	
Kredit- u. Versicherungsgewerbe	474	17	/	/	13	9	/	/	8	/	/	/	/	/	
Grundstückswesen, Vermietung, wirtschaftl. Dienstleistungen	940	124	16	32	76	50	/	9	37	60	12	21	27	15	
Öffentliche Verwaltung u.ä.	1 338	332	23	114	195	76	/	16	57	207	17	85	105	49	
Öffentl. u. private Dienstleis- tungen (o. öffentl. Verwaltung)	1 621	306	27	119	160	118	9	30	79	150	15	77	58	38	

\*) Ergebnis der Unterstichprobe.

1) Zwischen 23 Uhr und 6 Uhr gearbeitet (von Februar bis April).

2) Klassifikation der Wirtschaftszweige, Ausgabe 2003 (WZ 2003), Tiefengliederung für den Mikrozensus (siehe Band 1).



**Erwerbstätigkeit und Arbeitsbedingungen****23 Erwerbstätige im März 2004 nach geleisteter Nachtarbeit sowie durchschnittlich je Nacht geleisteten Arbeitsstunden und anderen ausgewählten Merkmalen <sup>\*)</sup>**

1 000

Gegenstand der Nachweisung	Ins- gesamt	Nachtarbeit <sup>1)</sup>				Davon mit durchschnittlich ... geleisteten Stunden je Nacht <sup>1)</sup>								
						bis 4				5 bis 7				ohne An- gabe
		zu- sammen	stän- dig	regel- mäßig	gele- gent- lich	zu- sammen	stän- dig	regel- mäßig	gele- gent- lich	zu- sammen	stän- dig	regel- mäßig	gele- gent- lich	

**noch M ä n n l i c h****noch Abhängig Erwerbstätige ohne Auszubildende****Art des Arbeitsvertrages**

Befristet	1 039	223	30	73	120	60	8	15	37	135	19	50	66	27
Unbefristet	12 187	2 159	325	947	887	652	98	183	370	1 245	201	673	371	262
Ohne Angabe	45	7	/	/	/	/	/	-	/	/	/	/	/	/

**Art der ausgeübten Tätigkeit**

Vollzeit	12 428	2 286	330	990	967	668	94	185	389	1 337	210	707	420	282
Teilzeit	843	102	26	31	45	46	13	13	20	46	10	17	19	9

**Mit Angabe eines allgemeinen Schulabschlusses zusammen**

davon:

Haupt-(Volks-) schulabschluss	5 414	1 112	196	519	396	306	60	94	152	677	122	377	178	128
Abschluss d. allgemeinbildenden polytechnischen Oberschule in der ehem. DDR	144	31	/	15	11	7	/	/	/	20	/	11	6	/
Realschul- oder gleichwertiger Abschluss	2 931	556	70	249	237	148	20	48	80	344	44	179	121	64
Fachhoch-/Hochschulreife	3 784	529	52	166	310	209	16	42	151	244	30	105	108	76

**Mit Angabe eines beruflichen Ausbildungs- bzw. Hochschulabschlusses zusammen**

davon:

Berufliches Praktikum <sup>3)</sup>	113	24	/	12	9	9	/	/	/	14	/	7	/	/
Lehrausbildung <sup>4)</sup>	6 966	1 366	213	637	515	363	64	113	186	841	132	464	245	162
Meister-/Technikerausbildung, Fachschulabschluss <sup>5)</sup>	1 176	179	18	66	95	58	/	13	42	100	12	49	39	20
Abschluss der Fachschule in der ehem. DDR	32	7	/	/	/	/	/	/	/	5	/	/	/	/
Abschluss einer Verwaltungsfachhochschule	172	29	/	11	16	8	/	/	7	17	/	8	7	/
Fachhochschulabschluss <sup>6)</sup>	884	86	7	24	56	39	/	6	31	34	/	15	14	13
Universitätsabschluss/Promotion <sup>7)</sup>	1 308	178	11	44	122	85	5	14	66	66	/	24	36	27

**Ausländische Erwerbstätige**

<b>Zusammen</b>	1 725	351	79	154	118	113	30	32	51	198	46	105	46	41
-----------------	-------	-----	----	-----	-----	-----	----	----	----	-----	----	-----	----	----

\*) Ergebnis der Unterstichprobe.

3) Einschl. Anlernausbildung.

4) Einschl. Berufsvorbereitungsjahr, berufsqualifizierender Abschluss an Berufsfach-/Kollegschulen, Abschluss einer einjährigen Schule des Gesundheitswesens.

5) Einschl. Abschluss einer 2- oder 3-jährigen Schule des Gesundheitswesens, Abschluss einer Fachakademie oder einer Berufsakademie.

6) Auch Ingenieurschulabschluss.

7) Wissenschaftliche Hochschule, auch Kunsthochschule.

**Erwerbstätigkeit und Arbeitsbedingungen****23 Erwerbstätige im März 2004 nach geleisteter Nachtarbeit sowie durchschnittlich je Nacht geleisteten Arbeitsstunden und anderen ausgewählten Merkmalen <sup>\*)</sup>**

1 000

Gegenstand der Nachweisung	Ins- gesamt	Nachtarbeit <sup>1)</sup>				Davon mit durchschnittlich . . . geleisteten Stunden je Nacht <sup>1)</sup>									ohne An- gabe
						bis 4				5 bis 7					
		zu- sammen	stän- dig	regel- mäßig	gele- gent- lich	zu- sammen	stän- dig	regel- mäßig	gele- gent- lich	zu- sammen	stän- dig	regel- mäßig	gele- gent- lich		
Weiblich															
Erwerbstätige															
Zusammen	13 073	1 082	200	404	479	407	92	97	219	535	87	263	185	140	
Stellung im Beruf															
Selbstständige o. Beschäftigte	566	62	10	7	44	42	8	/	30	8	/	/	/	13	
Selbstständige m. Beschäftigten	335	58	12	10	35	37	10	6	21	13	/	/	8	8	
Mithelfende Familienangehörige	284	30	10	/	16	22	8	/	10	/	/	-	/	6	
Beamtinnen	700	43	/	16	24	17	/	/	13	21	/	12	7	/	
Angestellte	8 093	669	106	279	284	202	33	58	111	388	63	191	134	79	
Arbeiterinnen	2 552	192	55	76	61	80	30	19	30	88	19	47	21	24	
Kaufm./techn. Auszubildende	366	13	/	6	6	/	/	/	/	8	/	/	/	/	
Gewerblich Auszubildende	177	15	/	/	8	/	/	/	/	7	/	/	/	/	
Abhängig Erwerbstätige ohne Auszubildende															
Zusammen	11 344	904	163	371	369	298	64	80	154	497	83	251	163	109	
Alter von . . . bis unter . . . Jahren															
15 - 20	132	9	/	/	/	/	/	/	/	/	/	/	/	/	
20 - 25	814	85	14	38	33	30	7	10	13	44	/	24	16	11	
25 - 30	1 140	116	18	50	48	37	8	10	20	64	8	35	21	15	
30 - 35	1 376	117	19	48	50	40	6	11	24	65	12	32	20	12	
35 - 40	1 769	138	27	51	60	47	10	12	24	73	15	33	26	18	
40 - 45	1 789	153	26	65	62	47	11	10	26	87	14	47	26	19	
45 - 50	1 616	130	22	57	50	40	7	13	20	74	12	38	24	15	
50 - 55	1 380	90	16	34	41	31	6	7	18	51	8	23	19	8	
55 - 60	897	45	11	19	15	13	/	/	6	25	/	13	7	7	
60 - 65	344	14	/	6	/	6	/	/	/	7	/	/	/	/	
65 und mehr	87	6	/	/	/	/	/	/	/	/	/	/	/	/	
Familienstand															
Ledig	3 178	334	47	142	146	115	17	34	64	181	24	94	63	39	
Verheiratet	6 774	451	95	176	181	148	39	36	73	247	48	118	81	56	
Verwitwet	312	21	/	12	6	6	/	/	/	13	/	9	/	/	
Geschieden	1 081	97	18	42	37	29	7	7	15	56	10	31	16	11	
Wirtschaftsunterbereich <sup>2)</sup>															
Land- u. Forstwirtschaft; Fischerei	71	/	/	/	/	/	-	-	/	/	/	/	-	/	
Bergbau u. Verarbeit. Gewerbe	1 855	125	36	52	36	46	19	11	15	66	13	37	16	13	
Energie- und Wasserversorgung	43	/	-	/	/	-	-	-	-	/	-	/	-	/	
Baugewerbe	206	/	-	/	/	/	-	-	/	/	-	/	/	/	
Handel und Gastgewerbe	2 322	125	30	33	62	79	20	18	40	28	7	9	13	18	
Verkehr und Nachrichten- übermittlung	411	49	13	18	18	21	6	7	9	21	6	9	5	7	
Kredit- u. Versicherungsgewerbe	508	/	/	/	/	/	-	/	/	/	-	/	/	/	
Grundstückswesen, Vermietung, wirtschaftl. Dienstleistungen	1 059	32	6	9	16	19	/	/	11	9	/	/	/	/	
Öffentliche Verwaltung u.ä.	905	35	/	17	15	7	/	/	/	22	/	13	8	5	
Öffentl. u. private Dienstleis- tungen (o. öffentl. Verwaltung)	3 965	529	75	239	216	124	13	39	73	348	53	177	118	57	

\*) Ergebnis der Unterstichprobe.

1) Zwischen 23 Uhr und 6 Uhr gearbeitet (von Februar bis April).

2) Klassifikation der Wirtschaftszweige, Ausgabe 2003 (WZ 2003), Tiefengliederung für den Mikrozensus (siehe Band 1).

**Erwerbstätigkeit und Arbeitsbedingungen****23 Erwerbstätige im März 2004 nach geleisteter Nachtarbeit sowie durchschnittlich je Nacht geleisteten Arbeitsstunden und anderen ausgewählten Merkmalen <sup>\*)</sup>**

1 000

Gegenstand der Nachweisung	Ins- gesamt	Nachtarbeit <sup>1)</sup>				Davon mit durchschnittlich . . . geleisteten Stunden je Nacht <sup>1)</sup>								
						bis 4				5 bis 7				ohne An- gabe
		zu- sammen	stän- dig	regel- mäßig	gele- gent- lich	zu- sammen	stän- dig	regel- mäßig	gele- gent- lich	zu- sammen	stän- dig	regel- mäßig	gele- gent- lich	

**noch Weiblich****noch Abhängig Erwerbstätige ohne Auszubildende****Art des Arbeitsvertrages**

Befristet	823	91	10	37	45	33	/	9	20	48	/	24	19	10
Unbefristet	10 473	810	153	334	324	264	60	71	134	449	78	227	144	97
Ohne Angabe	48	/	/	/	/	/	/	/	/	-	-	-	-	/

**Art der ausgeübten Tätigkeit**

Vollzeit	5 957	593	87	266	241	176	27	52	96	350	49	187	114	67
Teilzeit	5 388	310	77	106	128	123	37	28	58	147	33	64	49	41

**Mit Angabe eines allgemeinen Schulabschlusses zusammen**

davon:

Haupt-(Volks-) schulabschluss	3 796	261	62	107	91	91	26	27	38	138	28	70	39	32
Abschluss d. allgemeinbildenden polytechnischen Oberschule in der ehem. DDR	138	15	/	8	/	/	/	/	/	8	/	/	/	/
Realschul- oder gleichwertiger Abschluss	3 596	304	53	138	113	80	19	26	35	190	31	96	63	34
Fachhoch-/Hochschulreife	3 019	264	31	97	136	99	11	20	68	132	17	65	50	33

**Mit Angabe eines beruflichen Ausbildungs- bzw. Hochschulabschlusses zusammen**

davon:

Berufliches Praktikum <sup>3)</sup>	109	9	/	/	/	/	/	/	/	/	/	/	/	/
Lehrausbildung <sup>4)</sup>	6 500	479	88	212	179	145	33	47	65	273	45	142	86	61
Meister-/Technikerausbildung, Fachschulabschluss <sup>5)</sup>	617	109	17	51	41	22	/	8	11	78	13	39	26	9
Abschluss der Fachschule in der ehem. DDR	48	5	/	/	/	/	-	/	-	/	-	/	/	/
Abschluss einer Verwaltungsfachhochschule	100	/	/	/	/	/	-	-	/	/	/	/	/	/
Fachhochschulabschluss <sup>6)</sup>	413	27	/	9	15	11	/	/	8	12	/	6	/	/
Universitätsabschluss/Promotion <sup>7)</sup>	980	86	6	26	53	40	/	5	32	38	/	18	15	8

**Ausländische Erwerbstätige**

<b>Zusammen</b>	1 122	94	21	36	37	42	10	10	22	45	9	23	12	7
-----------------	-------	----	----	----	----	----	----	----	----	----	---	----	----	---

\*) Ergebnis der Unterstichprobe.

3) Einschl. Anlermbildung.

4) Einschl. Berufsvorbereitungsjahr, berufsqualifizierender Abschluss an Berufsfach-/Kollegschulen, Abschluss einer einjährigen Schule des Gesundheitswesens.

5) Einschl. Abschluss einer 2- oder 3-jährigen Schule des Gesundheitswesens, Abschluss einer Fachakademie oder einer Berufsakademie.

6) Auch Ingenieurschulabschluss.

7) Wissenschaftliche Hochschule, auch Kunsthochschule.

**Erwerbstätigkeit und Arbeitsbedingungen****23 Erwerbstätige im März 2004 nach geleisteter Nachtarbeit sowie durchschnittlich je Nacht geleisteten Arbeitsstunden und anderen ausgewählten Merkmalen <sup>\*)</sup>**

1 000

Gegenstand der Nachweisung	Ins- gesamt	Nachtarbeit <sup>1)</sup>				Davon mit durchschnittlich ... geleisteten Stunden je Nacht <sup>1)</sup>									ohne An- gabe
						bis 4				5 bis 7					
		zu- sam- men	stän- dig	regel- mäßig	gele- gent- lich	zu- sam- men	stän- dig	regel- mäßig	gele- gent- lich	zu- sam- men	stän- dig	regel- mäßig	gele- gent- lich		
I n s g e s a m t															
Erwerbstätige															
Insgesamt	29 438	3 945	655	1 489	1 801	1 425	268	333	824	2 010	328	1 004	678	510	
Stellung im Beruf															
Selbstständige o. Beschäftigte	1 709	260	49	31	181	172	34	17	121	43	9	9	25	45	
Selbstständige m. Beschäftigten	1 536	301	62	45	194	193	45	29	119	57	12	10	36	50	
Mithelfende Familienangehörige	374	40	14	/	21	28	11	/	14	/	/	/	/	8	
Beamte/Beamtinnen	1 926	360	25	132	203	89	/	19	65	225	18	99	109	47	
Angestellte	14 463	1 482	206	550	726	534	73	135	326	751	114	354	283	196	
Arbeiter/-innen	8 226	1 450	289	710	451	389	93	124	172	904	171	522	211	157	
Kaufm./techn. Auszubildende	656	20	/	7	10	6	/	/	/	12	/	6	5	/	
Gewerblich Auszubildende	548	32	8	9	15	12	/	/	/	15	/	/	8	/	
Abhängig Erwerbstätige ohne Auszubildende															
Zusammen	24 615	3 292	520	1 392	1 380	1 012	171	279	563	1 880	303	975	602	400	
Alter von ... bis unter ... Jahren															
15 - 20	269	25	/	6	15	7	/	/	/	13	/	/	8	5	
20 - 25	1 687	253	42	99	112	76	15	24	37	142	22	64	57	35	
25 - 30	2 385	359	57	153	149	101	19	27	55	215	32	109	73	42	
30 - 35	3 079	476	73	210	194	150	22	45	83	275	46	144	85	51	
35 - 40	3 893	546	82	237	226	172	27	47	98	309	51	169	90	65	
40 - 45	3 885	573	83	256	234	169	28	46	96	328	49	181	98	75	
45 - 50	3 378	450	71	191	187	139	23	38	77	259	41	135	82	52	
50 - 55	2 888	328	52	137	139	101	16	28	57	189	31	97	61	38	
55 - 60	2 049	200	33	80	87	65	12	16	37	108	18	56	34	27	
60 - 65	927	68	14	22	32	26	/	6	16	35	9	15	11	7	
65 und mehr	175	14	6	/	6	7	/	/	/	/	/	/	/	/	
Familienstand															
Ledig	7 318	1 038	150	424	465	332	50	94	188	578	83	288	207	128	
Verheiratet	15 057	1 978	321	846	811	597	106	159	332	1 140	191	601	348	241	
Verwitwet	398	35	8	16	11	10	/	/	/	21	/	12	/	/	
Geschieden	1 842	241	41	107	93	73	13	22	38	140	25	73	42	27	
Wirtschaftsunterbereich <sup>2)</sup>															
Land- u. Forstwirtschaft; Fischerei	231	14	/	/	10	7	/	/	6	/	/	/	/	/	
Bergbau u. Verarbeit. Gewerbe	6 612	1 107	204	584	319	252	60	80	112	733	123	456	154	123	
Energie- und Wasserversorgung	224	39	/	15	22	11	/	/	9	22	/	12	8	5	
Baugewerbe	1 351	68	/	12	53	28	/	/	23	28	/	6	20	11	
Handel und Gastgewerbe	3 972	305	73	94	138	170	44	45	80	98	26	34	38	38	
Verkehr und Nachrichten- übermittlung	1 413	379	84	149	146	140	29	47	63	195	49	85	61	44	
Kredit- u. Versicherungsgewerbe	983	22	/	/	15	10	/	/	8	/	/	/	/	8	
Grundstückswesen, Vermietung, wirtschaftl. Dienstleistungen	1 999	156	22	42	92	68	7	12	49	69	14	25	29	19	
Öffentliche Verwaltung u.ä.	2 243	367	26	131	209	84	5	18	60	229	18	98	113	54	
Öffentl. u. private Dienstleis- tungen (o. öffentl. Verwaltung)	5 586	835	101	358	375	242	22	68	152	497	68	254	176	95	

\*) Ergebnis der Unterstichprobe.

1) Zwischen 23 Uhr und 6 Uhr gearbeitet (von Februar bis April).

2) Klassifikation der Wirtschaftszweige, Ausgabe 2003 (WZ 2003), Tiefengliederung für den Mikrozensus (siehe Band 1).

**Erwerbstätigkeit und Arbeitsbedingungen****23 Erwerbstätige im März 2004 nach geleisteter Nachtarbeit sowie durchschnittlich je Nacht geleisteten Arbeitsstunden und anderen ausgewählten Merkmalen <sup>\*)</sup>**

1 000

Gegenstand der Nachweisung	Ins- gesamt	Nachtarbeit <sup>1)</sup>				Davon mit durchschnittlich . . . geleisteten Stunden je Nacht <sup>1)</sup>								
						bis 4				5 bis 7				ohne An- gabe
		zu- sammen	stän- dig	regel- mäßig	gele- gent- lich	zu- sammen	stän- dig	regel- mäßig	gele- gent- lich	zu- sammen	stän- dig	regel- mäßig	gele- gent- lich	

**noch I n s g e s a m t  
noch Abhängig Erwerbstätige ohne Auszubildende**

<b>Art des Arbeitsvertrages</b>														
Befristet	1 862	315	40	110	164	94	12	24	57	183	24	74	85	38
Unbefristet	22 660	2 969	478	1 280	1 211	916	158	254	504	1 694	278	900	515	359
Ohne Angabe	94	8	/	/	5	/	/	/	/	/	/	/	/	/
<b>Art der ausgeübten Tätigkeit</b>														
Vollzeit	18 385	2 879	417	1 255	1 207	844	121	237	485	1 687	259	894	534	349
Teilzeit	6 230	413	103	137	173	169	50	41	78	193	44	81	68	51
<b>Mit Angabe eines allgemeinen Schulabschlusses zusammen</b>	22 823	3 071	472	1 300	1 299	944	154	261	529	1 753	277	909	567	374
davon:														
Haupt-(Volks-) schulabschluss	9 210	1 372	259	626	487	397	86	120	191	815	150	447	218	160
Abschluss d. allgemeinbildenden polytechnischen Oberschule in der ehem. DDR	282	46	7	24	15	12	/	/	/	28	/	16	8	6
Realschul- oder gleichwertiger Abschluss	6 527	860	123	387	350	228	39	74	115	534	75	276	183	98
Fachhoch-/Hochschulreife	6 804	793	83	263	446	307	27	62	219	376	48	170	158	109
<b>Mit Angabe eines beruflichen Ausbildungs- bzw. Hochschulabschlusses zusammen</b>	19 418	2 586	374	1 102	1 110	786	117	214	455	1 487	223	780	484	313
davon:														
Berufliches Praktikum <sup>3)</sup>	222	32	6	14	12	11	/	/	5	18	/	9	5	/
Lehrausbildung <sup>4)</sup>	13 466	1 845	302	849	694	508	98	160	251	1 114	177	606	331	223
Meister-/Technikerausbildung, Fachschulabschluss <sup>5)</sup>	1 793	287	35	117	135	80	7	21	53	178	25	88	65	29
Abschluss der Fachschule in der ehem. DDR	80	12	/	6	/	/	/	/	/	9	/	/	/	/
Abschluss einer Verwaltungsfachhochschule	273	33	/	12	19	9	/	/	8	20	/	9	9	/
Fachhochschulabschluss <sup>6)</sup>	1 297	114	10	33	71	50	/	8	38	46	6	21	19	17
Universitätsabschluss/Promotion <sup>7)</sup>	2 288	263	17	71	175	125	7	19	98	103	9	43	52	35
<b>Ausländische Erwerbstätige</b>														
<b>Zusammen</b>	2 847	445	100	190	155	155	40	41	73	243	56	129	59	48

\*) Ergebnis der Unterstichprobe.

3) Einschl. Anlermbildung.

4) Einschl. Berufsvorbereitungsjahr, berufsqualifizierender Abschluss an Berufsfach-/Kollegschulen, Abschluss einer einjährigen Schule des Gesundheitswesens.

5) Einschl. Abschluss einer 2- oder 3-jährigen Schule des Gesundheitswesens, Abschluss einer Fachakademie oder einer Berufsakademie.

6) Auch Ingenieurschulabschluss.

7) Wissenschaftliche Hochschule, auch Kunsthochschule.

**Erwerbstätigkeit und Arbeitsbedingungen****24 Erwerbstätige im März 2004 nach Arbeit zu Hause und anderen ausgewählten Merkmalen <sup>\*)</sup>**

1 000

Gegenstand der Nachweisung	Insgesamt	Davon mit Arbeit zu Hause			
		haupt- sächlich <sup>1)</sup>	manchmal	nie	ohne Angabe
	M ä n n l i c h				
	Erwerbstätige				
Zusammen	16 365	869	1 885	13 530	81
Stellung im Beruf					
Selbstständige ohne Beschäftigte	1 143	357	340	436	10
Selbstständige mit Beschäftigten	1 201	180	400	614	7
Mithelfende Familienangehörige	90	24	8	57	/
Beamte	1 227	86	237	900	/
Angestellte	6 370	159	863	5 319	28
Arbeiter	5 674	55	30	5 558	30
Kaufm./techn. Auszubildende	290	/	5	281	/
Gewerblich Auszubildende	371	/	/	364	/
Abhängig Erwerbstätige ohne Auszubildende					
Zusammen	13 271	301	1 131	11 778	61
Alter von ... bis unter ... Jahren					
15 - 20	138	/	/	134	/
20 - 25	873	12	13	839	8
25 - 30	1 245	24	63	1 153	5
30 - 35	1 703	31	144	1 523	6
35 - 40	2 124	43	192	1 878	10
40 - 45	2 096	44	181	1 863	7
45 - 50	1 762	38	168	1 548	8
50 - 55	1 507	36	155	1 312	/
55 - 60	1 153	33	127	988	/
60 - 65	583	31	79	468	5
65 und mehr	88	7	9	71	/
Familienstand					
Ledig	4 140	86	265	3 770	20
Verheiratet	8 283	197	796	7 254	37
Verwitwet	86	/	8	76	/
Geschieden	761	16	63	678	/
Wirtschaftsunterbereich <sup>2)</sup>					
Land- und Forstwirtschaft; Fischerei	159	8	5	145	/
Bergbau und Verarbeitendes Gewerbe	4 758	64	257	4 414	22
Energie- und Wasserversorgung	181	/	14	166	/
Baugewerbe	1 146	9	40	1 092	/
Handel und Gastgewerbe	1 651	31	104	1 505	10
Verkehr und Nachrichtenübermittlung	1 002	13	44	940	5
Kredit- und Versicherungsgewerbe	474	11	74	387	/
Grundstückswesen, Vermietung, wirtschaftliche Dienstleistungen	940	28	170	737	/
Öffentliche Verwaltung u.ä.	1 338	20	82	1 233	/
Öffentliche u. private Dienstleistungen (ohne öffentliche Verwaltung)	1 621	114	339	1 159	9

\*) Ergebnis der Unterstichprobe.

1) Mindestens die Hälfte der Arbeitszeit zu Hause gearbeitet.

2) Klassifikation der Wirtschaftszweige, Ausgabe 2003 (WZ 2003), Tiefengliederung für den Mikrozensus (siehe Band 1).

**Erwerbstätigkeit und Arbeitsbedingungen****24 Erwerbstätige im März 2004 nach Arbeit zu Hause und anderen ausgewählten Merkmalen <sup>\*)</sup>**

1 000

Gegenstand der Nachweisung	Insgesamt	Davon mit Arbeit zu Hause			
		hauptsäch- lich <sup>1)</sup>	manchmal	nie	ohne Angabe
noch M ä n n l i c h					
noch Abhängig Erwerbstätige ohne Auszubildende					
Art des Arbeitsvertrages					
Befristet	1 039	26	89	917	6
Unbefristet	12 187	272	1 039	10 826	49
Ohne Angabe	45	/	/	35	6
Art der ausgeübten Tätigkeit					
Vollzeit	12 428	270	1 065	11 038	55
Teilzeit	843	31	65	740	6
Mit Angabe eines allgemeinen Schulab- schlusses zusammen	12 273	283	1 078	10 863	50
davon:					
Haupt-(Volks-) schulabschluss	5 414	66	110	5 214	24
Abschluss der allgemeinbildenden poly- technischen Oberschule in der ehem. DDR	144	/	/	138	/
Realschul- oder gleichwertiger Abschluss	2 931	48	169	2 702	11
Fachhoch-/Hochschulreife	3 784	167	794	2 809	14
Mit Angabe eines beruflichen Ausbildungs- bzw. Hochschulabschlusses zusammen	10 652	260	1 021	9 335	37
davon:					
Berufliches Praktikum <sup>3)</sup>	113	/	/	104	/
Lehrausbildung <sup>4)</sup>	6 966	100	254	6 588	24
Meister-/Technikerausbildung, Fachschulabschluss <sup>5)</sup>	1 176	22	109	1 042	/
Abschluss der Fachschule in der ehem. DDR	32	/	/	30	-
Abschluss einer Verwaltungsfachhochschule	172	/	20	149	/
Fachhochschulabschluss <sup>6)</sup>	884	25	177	680	/
Universitätsabschluss/Promotion <sup>7)</sup>	1 308	107	454	743	/
Ausländische Erwerbstätige					
Zusammen	1 725	52	112	1 551	9

\*) Ergebnis der Unterstichprobe.

3) Einschl. Anlernausbildung.

4) Einschl. Berufsvorbereitungsjahr, berufsqualifizierender Abschluss an Berufsfach-/Kollegschulen, Abschluss einer einjährigen Schule des Gesundheitswesens.

5) Einschl. Abschluss einer 2- oder 3-jährigen Schule des Gesundheitswesens, Abschluss einer Fachakademie oder einer Berufsakademie.

6) Auch Ingenieurschulabschluss.

7) Wissenschaftliche Hochschule, auch Kunsthochschule.

**Erwerbstätigkeit und Arbeitsbedingungen****24 Erwerbstätige im März 2004 nach Arbeit zu Hause und anderen ausgewählten Merkmalen <sup>\*)</sup>**

1 000

Gegenstand der Nachweisung	Insgesamt	Davon mit Arbeit zu Hause			
		haupt- sächlich <sup>1)</sup>	manchmal	nie	ohne Angabe
Weiblich Erwerbstätige					
Zusammen	13 073	773	974	11 247	78
Stellung im Beruf					
Selbstständige ohne Beschäftigte	566	219	133	209	6
Selbstständige mit Beschäftigten	335	61	90	182	/
Mithelfende Familienangehörige	284	109	33	140	/
Beamtinnen	700	95	245	353	7
Angestellte	8 093	234	450	7 363	46
Arbeiterinnen	2 552	51	13	2 473	14
Kaufm./techn. Auszubildende	366	/	6	356	/
Gewerblich Auszubildende	177	/	/	171	/
Abhängig Erwerbstätige ohne Auszubildende					
Zusammen	11 344	380	709	10 189	67
Alter von ... bis unter ... Jahren					
15 - 20	132	6	/	124	/
20 - 25	814	11	16	783	/
25 - 30	1 140	28	68	1 035	9
30 - 35	1 376	40	91	1 233	12
35 - 40	1 769	54	113	1 591	11
40 - 45	1 789	57	106	1 618	7
45 - 50	1 616	65	113	1 429	9
50 - 55	1 380	53	105	1 216	6
55 - 60	897	39	63	789	5
60 - 65	344	19	29	294	/
65 und mehr	87	7	/	76	/
Familienstand					
Ledig	3 178	87	210	2 866	15
Verheiratet	6 774	261	422	6 047	44
Verwitwet	312	9	11	291	/
Geschieden	1 081	23	66	986	6
Wirtschaftsunterbereich <sup>2)</sup>					
Land- und Forstwirtschaft; Fischerei	71	8	/	61	/
Bergbau und Verarbeitendes Gewerbe	1 855	49	59	1 737	10
Energie- und Wasserversorgung	43	/	/	40	/
Baugewerbe	206	26	14	163	/
Handel und Gastgewerbe	2 322	43	51	2 218	9
Verkehr und Nachrichtenübermittlung	411	11	14	385	/
Kredit- und Versicherungsgewerbe	508	11	18	478	/
Grundstückswesen, Vermietung, wirtschaftliche Dienstleistungen	1 059	39	75	939	7
Öffentliche Verwaltung u.ä.	905	18	45	839	/
Öffentliche u. private Dienstleistungen (ohne öffentliche Verwaltung)	3 965	175	431	3 329	29

\*) Ergebnis der Unterstichprobe.

1) Mindestens die Hälfte der Arbeitszeit zu Hause gearbeitet.

2) Klassifikation der Wirtschaftszweige, Ausgabe 2003 (WZ 2003), Tiefengliederung für den Mikrozensus (siehe Band 1).



**Erwerbstätigkeit und Arbeitsbedingungen****24 Erwerbstätige im März 2004 nach Arbeit zu Hause und anderen ausgewählten Merkmalen <sup>\*)</sup>**

1 000

Gegenstand der Nachweisung	Insgesamt	Davon mit Arbeit zu Hause			
		hauptsäch- sächlich <sup>1)</sup>	manchmal	nie	ohne Angabe
noch Weiblich					
noch Abhängig Erwerbstätige ohne Auszubildende					
Art des Arbeitsvertrages					
Befristet	823	28	73	719	/
Unbefristet	10 473	350	634	9 438	51
Ohne Angabe	48	/	/	32	12
Art der ausgeübten Tätigkeit					
Vollzeit	5 957	177	421	5 322	37
Teilzeit	5 388	203	288	4 868	30
Mit Angabe eines allgemeinen Schulab- schlusses zusammen	10 550	356	678	9 458	58
davon:					
Haupt-(Volks-) schulabschluss	3 796	88	45	3 644	19
Abschluss der allgemeinbildenden poly- technischen Oberschule in der ehem. DDR	138	/	/	132	/
Realschul- oder gleichwertiger Abschluss	3 596	87	122	3 365	21
Fachhoch-/Hochschulreife	3 019	178	508	2 316	17
Mit Angabe eines beruflichen Ausbildungs- bzw. Hochschulabschlusses zusammen	8 766	314	642	7 765	45
davon:					
Berufliches Praktikum <sup>3)</sup>	109	/	/	106	/
Lehrausbildung <sup>4)</sup>	6 500	162	179	6 127	32
Meister-/Technikerausbildung, Fachschulabschluss <sup>5)</sup>	617	15	43	554	/
Abschluss der Fachschule in der ehem. DDR	48	/	/	43	/
Abschluss einer Verwaltungsfachhochschule	100	/	9	90	/
Fachhochschulabschluss <sup>6)</sup>	413	19	72	319	/
Universitätsabschluss/Promotion <sup>7)</sup>	980	113	335	526	6
Ausländische Erwerbstätige					
Zusammen	1 122	50	49	1 018	5

\*) Ergebnis der Unterstichprobe.

3) Einschl. Anlernausbildung.

4) Einschl. Berufsvorbereitungsjahr, berufsqualifizierender Abschluss an Berufsfach-/Kollegschulen, Abschluss einer einjährigen Schule des Gesundheitswesens.

5) Einschl. Abschluss einer 2- oder 3-jährigen Schule des Gesundheitswesens, Abschluss einer Fachakademie oder einer Berufsakademie.

6) Auch Ingenieurschulabschluss.

7) Wissenschaftliche Hochschule, auch Kunsthochschule.

## Erwerbstätigkeit und Arbeitsbedingungen

## 24 Erwerbstätige im März 2004 nach Arbeit zu Hause und anderen ausgewählten Merkmalen \*)

1 000

Gegenstand der Nachweisung	Insgesamt	Davon mit Arbeit zu Hause			
		hauptsäch- sächlich <sup>1)</sup>	manchmal	nie	ohne Angabe
Insgesamt Erwerbstätige					
Insgesamt	29 438	1 642	2 859	24 777	160
Stellung im Beruf					
Selbstständige ohne Beschäftigte	1 709	576	473	645	15
Selbstständige mit Beschäftigten	1 536	241	490	796	9
Mithelfende Familienangehörige	374	133	41	196	/
Beamte/Beamtinnen	1 926	181	483	1 253	10
Angestellte	14 463	393	1 313	12 683	74
Arbeiter/-innen	8 226	107	44	8 031	44
Kaufm./techn. Auszubildende	656	5	11	637	/
Gewerblich Auszubildende	548	6	/	535	/
Abhängig Erwerbstätige ohne Auszubildende					
Zusammen	24 615	680	1 840	21 967	128
Alter von ... bis unter ... Jahren					
15 - 20	269	8	/	257	/
20 - 25	1 687	23	29	1 622	12
25 - 30	2 385	52	130	2 189	14
30 - 35	3 079	71	234	2 756	18
35 - 40	3 893	97	306	3 469	21
40 - 45	3 885	102	287	3 482	15
45 - 50	3 378	103	281	2 977	17
50 - 55	2 888	89	260	2 529	10
55 - 60	2 049	72	190	1 777	10
60 - 65	927	49	108	762	8
65 und mehr	175	14	12	147	/
Familienstand					
Ledig	7 318	173	474	6 636	35
Verheiratet	15 057	457	1 218	13 301	81
Verwitwet	398	11	19	366	/
Geschieden	1 842	39	129	1 665	10
Wirtschaftsunterbereich <sup>2)</sup>					
Land- und Forstwirtschaft; Fischerei	231	16	6	206	/
Bergbau und Verarbeitendes Gewerbe	6 612	113	316	6 151	32
Energie- und Wasserversorgung	224	/	16	205	/
Baugewerbe	1 351	36	54	1 255	7
Handel und Gastgewerbe	3 972	74	156	3 724	19
Verkehr und Nachrichtenübermittlung	1 413	24	58	1 325	6
Kredit- und Versicherungsgewerbe	983	22	92	865	/
Grundstückswesen, Vermietung, wirtschaftliche Dienstleistungen	1 999	67	245	1 675	12
Öffentliche Verwaltung u.ä.	2 243	37	127	2 072	7
Öffentliche u. private Dienstleistungen (ohne öffentliche Verwaltung)	5 586	290	770	4 488	39

\*) Ergebnis der Unterstichprobe.

1) Mindestens die Hälfte der Arbeitszeit zu Hause gearbeitet.

2) Klassifikation der Wirtschaftszweige, Ausgabe 2003 (WZ 2003), Tiefengliederung für den Mikrozensus (siehe Band 1).

**Erwerbstätigkeit und Arbeitsbedingungen****24 Erwerbstätige im März 2004 nach Arbeit zu Hause und anderen ausgewählten Merkmalen <sup>\*)</sup>**

1 000

Gegenstand der Nachweisung	Insgesamt	Davon mit Arbeit zu Hause			
		hauptsäch- sächlich <sup>1)</sup>	manchmal	nie	ohne Angabe
noch I n s g e s a m t					
noch Abhängig Erwerbstätige ohne Auszubildende					
Art des Arbeitsvertrages					
Befristet	1 862	54	162	1 637	10
Unbefristet	22 660	622	1 674	20 264	101
Ohne Angabe	94	5	/	67	18
Art der ausgeübten Tätigkeit					
Vollzeit	18 385	447	1 487	16 360	92
Teilzeit	6 230	234	353	5 607	36
Mit Angabe eines allgemeinen Schulab- schlusses zusammen	22 823	639	1 756	20 321	107
davon:					
Haupt-(Volks-) schulabschluss	9 210	154	156	8 858	43
Abschluss der allgemeinbildenden poly- technischen Oberschule in der ehem. DDR	282	/	7	271	/
Realschul- oder gleichwertiger Abschluss	6 527	136	292	6 067	32
Fachhoch-/Hochschulreife	6 804	345	1 302	5 126	31
Mit Angabe eines beruflichen Ausbildungs- bzw. Hochschulabschlusses zusammen	19 418	573	1 663	17 100	82
davon:					
Berufliches Praktikum <sup>3)</sup>	222	/	6	210	/
Lehrausbildung <sup>4)</sup>	13 466	261	434	12 715	56
Meister-/Technikerausbildung, Fachschulabschluss <sup>5)</sup>	1 793	38	152	1 596	7
Abschluss der Fachschule in der ehem. DDR	80	/	/	73	/
Abschluss einer Verwaltungsfachhochschule	273	/	29	239	/
Fachhochschulabschluss <sup>6)</sup>	1 297	43	248	999	6
Universitätsabschluss/Promotion <sup>7)</sup>	2 288	220	790	1 268	10
Ausländische Erwerbstätige					
Zusammen	2 847	103	161	2 569	15

\*) Ergebnis der Unterstichprobe.

3) Einschl. Anlernausbildung.

4) Einschl. Berufsvorbereitungsjahr, berufsqualifizierender Abschluss an Berufsfach-/Kollegschulen, Abschluss einer einjährigen Schule des Gesundheitswesens.

5) Einschl. Abschluss einer 2- oder 3-jährigen Schule des Gesundheitswesens, Abschluss einer Fachakademie oder einer Berufsakademie.

6) Auch Ingenieurschulabschluss.

7) Wissenschaftliche Hochschule, auch Kunsthochschule.

**Erwerbstätigkeit und Arbeitsbedingungen**  
**25 Erwerbstätige im März 2004 nach Anzahl der tätigen Personen in der Arbeitsstätte**  
**und anderen ausgewählten Merkmalen <sup>\*)</sup>**

1 000

Gegenstand der Nachweisung	Ins- gesamt	Anzahl der tätigen Personen in der Arbeitsstätte									
		1	2	3	4	5	6 - 10	11 - 19	20 - 49	50 und mehr	ohne An- gabe
M ä n n l i c h											
Erwerbstätige											
Zusammen	16 365	974	547	435	358	357	1 132	1 538	1 907	8 538	579
Stellung im Beruf											
Selbstständige ohne Beschäftigte	1 143	894	108	22	9	7	11	-	-	-	92
Selbstständige mit Beschäftigten	1 201	24	242	179	139	103	244	131	67	43	29
Mithelfende Familienangehörige	90	6	21	22	9	/	11	8	/	/	/
Beamte	1 227	/	/	/	/	/	19	49	143	766	231
Angestellte	6 370	31	84	91	88	114	380	599	812	4 076	96
Arbeiter	5 674	18	76	99	94	105	406	647	786	3 335	108
Kaufm./techn. Auszubildende	290	-	/	/	/	9	20	39	43	160	8
Gewerblich Auszubildende	371	-	9	12	11	11	41	65	54	154	12
Abhängig Erwerbstätige ohne Auszubildende											
Zusammen	13 271	51	164	195	186	222	805	1 295	1 740	8 177	436
Alter von . . . bis unter . . . Jahren											
15 - 20	138	/	/	/	/	/	11	15	16	58	24
20 - 25	873	/	12	20	12	19	85	122	115	376	110
25 - 30	1 245	/	18	26	18	25	91	141	174	683	66
30 - 35	1 703	/	20	24	27	35	112	182	241	1 017	42
35 - 40	2 124	8	25	28	34	33	134	210	270	1 348	35
40 - 45	2 096	7	23	30	31	32	120	188	266	1 355	45
45 - 50	1 762	5	17	19	20	28	90	159	219	1 162	42
50 - 55	1 507	/	18	16	17	17	66	127	189	1 021	31
55 - 60	1 153	/	14	14	13	15	57	90	160	762	24
60 - 65	583	7	12	9	9	10	29	50	79	368	12
65 und mehr	88	/	/	/	/	/	10	12	12	28	/
Familienstand											
Ledig	4 140	16	54	71	63	89	303	473	551	2 291	230
Verheiratet	8 283	30	98	109	109	115	446	737	1 071	5 384	185
Verwitwet	86	/	/	/	/	/	6	10	9	50	/
Geschieden	761	/	11	14	13	15	50	75	109	452	17
Wirtschaftsunterbereich <sup>1)</sup>											
Land- u. Forstwirtschaft; Fischerei	159	/	10	13	9	6	21	36	25	34	/
Bergbau u. Verarbeit. Gewerbe	4 758	9	20	30	29	40	169	314	481	3 605	61
Energie- und Wasserversorgung	181	-	-	/	/	/	/	7	17	151	/
Baugewerbe	1 146	/	29	37	38	48	174	212	202	381	23
Handel und Gastgewerbe	1 651	9	41	53	50	56	179	264	310	655	34
Verkehr und Nachrichten- übermittlung	1 002	/	12	12	11	15	59	119	144	613	16
Kredit- u. Versicherungsgewerbe	474	/	/	6	7	5	16	27	43	360	/
Grundstückswesen, Vermietung, wirtschaftl. Dienstleistungen	940	10	26	20	17	20	77	105	141	500	23
Öffentliche Verwaltung u.ä.	1 338	/	5	6	6	/	26	55	122	880	232
Öffentl. u. private Dienstleis- tungen (o. öffentl. Verwaltung)	1 621	12	18	18	19	24	82	156	255	998	38

\*) Ergebnis der Unterstichprobe.

1) Klassifikation der Wirtschaftszweige, Ausgabe 2003 (WZ 2003), Tiefengliederung für den Mikrozensus (siehe Band 1).

**Erwerbstätigkeit und Arbeitsbedingungen**  
**25 Erwerbstätige im März 2004 nach Anzahl der tätigen Personen in der Arbeitsstätte**  
**und anderen ausgewählten Merkmalen <sup>\*)</sup>**

1 000

Gegenstand der Nachweisung	Ins- gesamt	Anzahl der tätigen Personen in der Arbeitsstätte									
		1	2	3	4	5	6 - 10	11 - 19	20 - 49	50 und mehr	ohne An- gabe
noch M ä n n l i c h											
noch Abhängig Erwerbstätige ohne Auszubildende											
Art des Arbeitsvertrages											
Befristet	1 039	/	7	11	12	13	54	105	128	540	163
Unbefristet	12 187	46	156	182	174	209	750	1 187	1 606	7 625	252
Ohne Angabe	45	/	/	/	/	/	/	/	6	13	20
Art der ausgeübten Tätigkeit											
Vollzeit	12 428	36	130	161	157	191	710	1 167	1 621	7 850	405
Teilzeit	843	14	34	34	29	31	95	128	119	327	31
Mit Angabe eines allgemeinen Schulabschlusses zusammen	12 273	46	147	171	170	206	749	1 191	1 622	7 592	378
davon:											
Haupt-(Volks-)schulabschluss	5 414	20	77	95	92	107	380	602	751	3 151	140
Abschluss der allgemein- bildenden polytechnischen Oberschule in der ehem. DDR	144	/	/	/	/	/	9	17	24	80	/
Realschul- oder gleichwertiger Abschluss	2 931	9	36	38	40	49	180	274	385	1 796	124
Fachhoch-/Hochschulreife	3 784	17	32	37	35	48	180	298	462	2 566	109
Mit Angabe eines beruflichen Ausbildungs bzw. Hochschulabschlusses zusammen	10 652	41	124	136	141	174	630	1 007	1 411	6 719	269
davon:											
Berufliches Praktikum <sup>2)</sup>	113	-	/	/	/	/	8	9	20	66	/
Lehrausbildung <sup>3)</sup>	6 966	24	93	104	107	129	464	740	946	4 163	197
Meister-/Technikerausbildung, Fachschulabschluss <sup>4)</sup>	1 176	6	14	14	15	21	72	94	153	757	29
Abschluss der Fachschule in der ehem. DDR	32	/	-	-	/	/	/	/	/	20	/
Abschluss einer Verwaltungs- fachhochschule	172	-	/	/	/	/	5	9	14	139	/
Fachhochschulabschluss <sup>5)</sup>	884	/	6	6	8	10	33	61	98	646	11
Universitätsabschluss/ Promotion <sup>6)</sup>	1 308	8	10	10	8	11	47	91	174	928	22
Ausländische Erwerbstätige											
Zusammen	1 725	99	67	58	50	38	124	187	204	854	45

\*) Ergebnis der Unterstichprobe.

2) Einschl. Anlernausbildung.

3) Einschl. Berufsvorbereitungsjahr, berufsqualifizierender Abschluss an Berufsfach-/Kollegschen, Abschluss einer einjährigen Schule des Gesundheitswesens.

4) Einschl. Abschluss einer 2- oder 3-jährigen Schule des Gesundheitswesens, Abschluss einer Fachakademie oder einer Berufsakademie.

5) Auch Ingenieurschulabschluss, ohne Abschluss an einer Verwaltungsfachhochschule.

6) Wissenschaftliche Hochschule, auch Kunsthochschule.

**Erwerbstätigkeit und Arbeitsbedingungen**  
**25 Erwerbstätige im März 2004 nach Anzahl der tätigen Personen in der Arbeitsstätte**  
**und anderen ausgewählten Merkmalen <sup>\*)</sup>**

1 000

Gegenstand der Nachweisung	Ins- gesamt	Anzahl der tätigen Personen in der Arbeitsstätte									
		1	2	3	4	5	6 - 10	11 - 19	20 - 49	50 und mehr	ohne An- gabe
Weiblich											
Erwerbstätige											
Zusammen	13 073	631	477	474	488	494	1 447	1 533	1 592	5 597	340
Stellung im Beruf											
Selbstständige ohne Beschäftigte	566	458	32	5	5	/	6	-	-	-	57
Selbstständige mit Beschäftigten	335	17	87	59	39	25	53	24	16	7	8
Mithelfende Familienangehörige	284	17	87	52	25	19	44	20	7	/	8
Beamtinnen	700	/	/	/	/	/	22	68	155	427	18
Angestellte	8 093	58	210	267	314	322	976	1 026	994	3 773	150
Arbeiterinnen	2 552	80	56	75	76	84	251	324	354	1 170	83
Kaufm./techn. Auszubildende	366	-	/	7	14	25	65	47	47	150	9
Gewerblich Auszubildende	177	-	/	7	12	12	31	23	18	66	7
Abhängig Erwerbstätige ohne Auszubildende											
Zusammen	11 344	139	267	344	393	409	1 249	1 418	1 503	5 370	251
Alter von ... bis unter ... Jahren											
15 - 20	132	/	/	/	6	8	20	19	20	41	7
20 - 25	814	6	12	28	32	35	115	124	100	340	22
25 - 30	1 140	5	17	27	41	41	134	146	145	550	32
30 - 35	1 376	12	30	36	48	48	147	171	175	682	27
35 - 40	1 769	12	41	50	60	64	198	225	228	854	38
40 - 45	1 789	25	39	62	58	65	193	218	231	866	33
45 - 50	1 616	21	40	47	63	55	170	194	222	776	30
50 - 55	1 380	16	39	43	45	45	134	167	194	667	31
55 - 60	897	20	27	26	21	30	86	102	130	437	16
60 - 65	344	13	13	13	13	12	41	40	49	137	10
65 und mehr	87	6	7	8	6	5	11	11	8	20	5
Familienstand											
Ledig	3 178	21	50	77	90	102	337	394	405	1 626	77
Verheiratet	6 774	95	185	228	260	265	785	855	909	3 044	148
Verwitwet	312	10	6	11	11	8	34	39	44	141	7
Geschieden	1 081	13	25	28	32	34	93	130	146	559	19
Wirtschaftsunterbereich <sup>1)</sup>											
Land- u. Forstwirtschaft; Fischerei	71	/	6	6	6	/	12	17	9	7	/
Bergbau u. Verarbeit. Gewerbe	1 855	8	23	30	33	33	127	157	225	1 188	31
Energie- und Wasserversorgung	43	/	/	-	-	-	/	/	/	36	/
Baugewerbe	206	/	13	11	11	14	30	35	32	53	/
Handel und Gastgewerbe	2 322	15	79	122	122	131	387	415	341	655	56
Verkehr und Nachrichten- übermittlung	411	/	8	10	11	9	25	46	43	252	7
Kredit- u. Versicherungsgewerbe	508	/	10	9	10	11	26	36	45	351	9
Grundstückswesen, Vermietung, wirtschaftl. Dienstleistungen	1 059	11	45	35	42	45	140	175	151	384	30
Öffentliche Verwaltung u.ä.	905	/	/	/	7	5	22	38	82	723	16
Öffentl. u. private Dienstleis- tungen (o. öffentl. Verwaltung)	3 965	97	79	116	151	157	480	498	572	1 722	94

\*) Ergebnis der Unterstichprobe.

1) Klassifikation der Wirtschaftszweige, Ausgabe 2003 (WZ 2003), Tiefengliederung für den Mikrozensus (siehe Band 1).

**Erwerbstätigkeit und Arbeitsbedingungen**  
**25 Erwerbstätige im März 2004 nach Anzahl der tätigen Personen in der Arbeitsstätte**  
**und anderen ausgewählten Merkmalen <sup>\*)</sup>**  
1 000

Gegenstand der Nachweisung	Ins- gesamt	Anzahl der tätigen Personen in der Arbeitsstätte									
		1	2	3	4	5	6 - 10	11 - 19	20 - 49	50 und mehr	ohne An- gabe
noch Weiblich											
noch Abhängig Erwerbstätige ohne Auszubildende											
Art des Arbeitsvertrages											
Befristet	823	7	11	17	22	21	73	111	117	426	18
Unbefristet	10 473	132	255	325	369	387	1 173	1 302	1 384	4 936	209
Ohne Angabe	48	/	/	/	/	/	/	/	/	8	24
Art der ausgeübten Tätigkeit											
Vollzeit	5 957	18	84	115	144	161	525	652	761	3 371	127
Teilzeit	5 388	121	183	229	249	248	725	766	742	2 000	125
Mit Angabe eines allgemeinen Schulabschlusses zusammen	10 550	124	248	318	373	385	1 182	1 316	1 403	5 001	201
davon:											
Haupt-(Volks-)schulabschluss	3 796	78	114	150	158	158	451	495	498	1 609	85
Abschluss der allgemein- bildenden polytechnischen Oberschule in der ehem. DDR	138	/	/	/	/	/	14	19	21	63	/
Realschul- oder gleichwertiger Abschluss	3 596	25	85	111	137	148	449	445	433	1 701	62
Fachhoch-/Hochschulreife	3 019	18	45	53	73	75	268	358	450	1 627	51
Mit Angabe eines beruflichen Ausbildungs bzw. Hochschulabschlusses zusammen	8 766	85	204	262	312	323	1 006	1 084	1 163	4 185	142
davon:											
Berufliches Praktikum <sup>2)</sup>	109	/	/	/	/	/	11	15	13	54	/
Lehrausbildung <sup>3)</sup>	6 500	72	170	224	262	274	818	816	805	2 956	105
Meister-/Technikerausbildung, Fachschulabschluss <sup>4)</sup>	617	/	11	15	22	20	67	82	73	314	11
Abschluss der Fachschule in der ehem. DDR	48	/	/	/	/	/	/	8	6	25	/
Abschluss einer Verwaltungs- fachhochschule	100	-	/	/	/	/	/	/	8	83	/
Fachhochschulabschluss <sup>5)</sup>	413	/	8	7	11	6	32	47	61	231	7
Universitätsabschluss/ Promotion <sup>6)</sup>	980	/	11	12	14	17	71	114	199	523	14
Ausländische Erwerbstätige											
Zusammen	1 122	66	42	46	41	50	115	137	132	458	35

\*) Ergebnis der Unterstichprobe.

2) Einschl. Anlerausbildung.

3) Einschl. Berufsvorbereitungsjahr, berufsqualifizierender Abschluss an Berufsfach-/Kollegschulen, Abschluss einer einjährigen Schule des Gesundheitswesens.

4) Einschl. Abschluss einer 2- oder 3-jährigen Schule des Gesundheitswesens, Abschluss einer Fachakademie oder einer Berufsakademie.

5) Auch Ingenieurschulabschluss, ohne Abschluss an einer Verwaltungsfachhochschule.

6) Wissenschaftliche Hochschule, auch Kunsthochschule.

**Erwerbstätigkeit und Arbeitsbedingungen**  
**25 Erwerbstätige im März 2004 nach Anzahl der tätigen Personen in der Arbeitsstätte**  
**und anderen ausgewählten Merkmalen <sup>\*)</sup>**

1 000

Gegenstand der Nachweisung	Ins- gesamt	Anzahl der tätigen Personen in der Arbeitsstätte									
		1	2	3	4	5	6 - 10	11 - 19	20 - 49	50 und mehr	ohne An- gabe
Insgesamt											
Erwerbstätige											
Insgesamt	29 438	1 605	1 023	909	846	851	2 580	3 070	3 500	14 135	919
Stellung im Beruf											
Selbstständige ohne Beschäftigte	1 709	1 351	140	28	15	11	16	-	-	-	149
Selbstständige mit Beschäftigten	1 536	41	329	238	178	128	297	155	83	50	37
Mithelfende Familienangehörige	374	23	108	74	34	24	54	27	11	8	11
Beamte/Beamtinnen	1 926	/	/	7	7	7	41	117	298	1 194	249
Angestellte	14 463	89	294	358	402	436	1 357	1 625	1 806	7 850	247
Arbeiter/-innen	8 226	98	132	174	170	189	657	971	1 140	4 504	192
Kaufm./techn. Auszubildende	656	-	5	11	18	34	85	86	90	309	17
Gewerblich Auszubildende	548	-	11	19	23	23	73	89	73	220	19
Abhängig Erwerbstätige ohne Auszubildende											
Zusammen	24 615	190	431	539	579	631	2 055	2 713	3 244	13 548	687
Alter von ... bis unter ... Jahren											
15 - 20	269	/	/	9	9	12	31	34	36	99	31
20 - 25	1 687	7	24	48	44	54	200	246	216	715	132
25 - 30	2 385	8	35	53	59	66	225	287	319	1 233	98
30 - 35	3 079	17	49	60	75	83	259	353	415	1 699	69
35 - 40	3 893	20	65	77	94	97	331	435	498	2 202	73
40 - 45	3 885	32	62	92	89	97	312	405	497	2 221	78
45 - 50	3 378	26	57	66	83	82	260	353	441	1 938	72
50 - 55	2 888	20	57	60	62	62	201	294	383	1 687	62
55 - 60	2 049	25	41	41	33	45	143	192	290	1 199	40
60 - 65	927	20	25	22	22	22	71	91	128	505	22
65 und mehr	175	10	11	12	10	10	21	23	20	48	10
Familienstand											
Ledig	7 318	37	103	148	153	190	640	867	956	3 917	307
Verheiratet	15 057	125	283	337	369	380	1 231	1 592	1 980	8 429	333
Verwitwet	398	10	8	13	12	11	41	49	53	191	10
Geschieden	1 842	18	37	41	45	50	143	205	255	1 011	36
Wirtschaftsunterbereich <sup>1)</sup>											
Land- u. Forstwirtschaft; Fischerei	231	/	16	19	15	11	33	53	35	41	5
Bergbau u. Verarbeit. Gewerbe	6 612	17	43	60	62	73	296	471	706	4 793	92
Energie- und Wasserversorgung	224	/	/	/	/	/	/	8	20	187	/
Baugewerbe	1 351	/	42	48	48	62	203	247	235	434	27
Handel und Gastgewerbe	3 972	23	120	176	172	187	565	679	650	1 310	89
Verkehr und Nachrichten- übermittlung	1 413	/	20	22	21	24	84	165	187	864	23
Kredit- u. Versicherungsgewerbe	983	/	13	15	17	16	42	63	88	711	13
Grundstückswesen, Vermietung, wirtschaftl. Dienstleistungen	1 999	21	71	55	59	66	217	280	293	884	53
Öffentliche Verwaltung u.ä.	2 243	/	9	10	13	10	49	93	204	1 603	249
Öffentl. u. private Dienstleis- tungen (o. öffentl. Verwaltung)	5 586	109	97	134	171	182	561	654	827	2 720	133

\*) Ergebnis der Unterstichprobe.

1) Klassifikation der Wirtschaftszweige, Ausgabe 2003 (WZ 2003), Tiefengliederung für den Mikrozensus (siehe Band 1).



**Erwerbstätigkeit und Arbeitsbedingungen**  
**25 Erwerbstätige im März 2004 nach Anzahl der tätigen Personen in der Arbeitsstätte**  
**und anderen ausgewählten Merkmalen <sup>\*)</sup>**

1 000

Gegenstand der Nachweisung	Ins- gesamt	Anzahl der tätigen Personen in der Arbeitsstätte									
		1	2	3	4	5	6 - 10	11 - 19	20 - 49	50 und mehr	ohne An- gabe
noch I n s g e s a m t noch Abhängig Erwerbstätige ohne Auszubildende											
Art des Arbeitsvertrages											
Befristet	1 862	11	18	28	34	34	127	216	245	966	181
Unbefristet	22 660	177	411	508	543	596	1 923	2 489	2 990	12 561	461
Ohne Angabe	94	/	/	/	/	/	/	7	8	21	44
Art der ausgeübten Tätigkeit											
Vollzeit	18 385	54	214	276	301	352	1 235	1 819	2 382	11 221	531
Teilzeit	6 230	136	217	263	278	279	820	894	861	2 327	156
Mit Angabe eines allgemeinen Schulabschlusses zusammen	22 823	170	395	489	543	591	1 930	2 507	3 025	12 593	578
davon:											
Haupt-(Volks-)schulabschluss	9 210	99	192	245	250	265	830	1 096	1 249	4 760	225
Abschluss der allgemein- bildenden polytechnischen Oberschule in der ehem. DDR	282	/	6	/	8	7	24	36	45	143	7
Realschul- oder gleichwertiger Abschluss	6 527	34	121	150	177	197	628	719	818	3 497	185
Fachhoch-/Hochschulreife	6 804	35	77	90	108	123	448	656	913	4 193	160
Mit Angabe eines beruflichen Ausbildungs bzw. Hochschulabschlusses zusammen	19 418	126	329	398	453	497	1 636	2 091	2 573	10 903	411
davon:											
Berufliches Praktikum <sup>2)</sup>	222	/	/	5	5	5	19	23	33	120	7
Lehrausbildung <sup>3)</sup>	13 466	95	262	328	369	403	1 282	1 556	1 751	7 119	302
Meister-/Technikerausbildung, Fachschulabschluss <sup>4)</sup>	1 793	10	25	29	37	41	139	176	226	1 072	40
Abschluss der Fachschule in der ehem. DDR	80	/	/	/	/	/	/	11	10	45	/
Abschluss einer Verwaltungs- fachhochschule	273	-	/	/	/	/	9	12	22	222	/
Fachhochschulabschluss <sup>5)</sup>	1 297	7	14	13	18	17	65	109	159	877	18
Universitätsabschluss/ Promotion <sup>6)</sup>	2 288	12	21	21	22	29	119	205	373	1 450	36
Ausländische Erwerbstätige											
Zusammen	2 847	165	109	104	91	88	238	324	336	1 311	80

\*) Ergebnis der Unterstichprobe.

2) Einschl. Anlernausbildung.

3) Einschl. Berufsvorbereitungsjahr, berufsqualifizierender Abschluss an Berufsfach-/Kollegschulen, Abschluss einer einjährigen Schule des Gesundheitswesens.

4) Einschl. Abschluss einer 2- oder 3-jährigen Schule des Gesundheitswesens, Abschluss einer Fachakademie oder einer Berufsakademie.

5) Auch Ingenieurschulabschluss, ohne Abschluss an einer Verwaltungsfachhochschule.

6) Wissenschaftliche Hochschule, auch Kunsthochschule.

**Berufs- und Ausbildungspendler**  
**26 Erwerbstätige sowie Schüler/Schülerinnen und Studierende im März 2004**  
**nach Gemeindegrößenklassen und Pendlereigenschaft**  
1 000

Gegenstand der Nachweisung	Ins- gesamt	Wohnsitzgemeinde hat ... bis unter ... Einwohner								
		Unter 2 000	2 000 - 5 000	5 000 - 10 000	10 000 - 20 000	20 000 - 50 000	50 000 - 100 000	100 000 - 200 000	200 000 - 500 000	500 000 und mehr
Erwerbstätige										
Männlich										
Zusammen	16 365	900	1 500	1 906	2 530	3 049	1 519	1 212	1 278	2 471
Mit Auskunft zum Pendler- verhalten	14 315	796	1 315	1 672	2 234	2 684	1 335	1 076	1 130	2 073
davon:										
Innergemeindliche Pendler	7 386	220	405	566	853	1 283	768	735	826	1 730
Pendler zwischen Gemeinden des Landes	6 099	492	825	991	1 223	1 235	504	290	269	271
Pendler über die Landesgrenze zusammen	830	84	86	115	158	166	63	51	35	73
Ohne Angabe zur Lage der Arbeitsstätte bzw. Schule/Hochschule <sup>1)</sup>	1 891	94	168	213	273	337	169	124	138	374
Weiblich										
Zusammen	13 073	672	1 164	1 485	1 998	2 409	1 198	987	1 070	2 090
Mit Auskunft zum Pendler- verhalten	11 538	594	1 026	1 313	1 776	2 143	1 060	892	946	1 787
davon:										
Innergemeindliche Pendler	7 048	183	381	560	866	1 269	742	690	771	1 586
Pendler zwischen Gemeinden des Landes	4 077	373	604	697	829	794	289	173	156	162
Pendler über die Landesgrenze zusammen	413	38	41	56	81	79	29	29	19	39
Ohne Angabe zur Lage der Arbeitsstätte bzw. Schule/Hochschule <sup>1)</sup>	1 472	73	131	164	212	256	131	91	120	295
Insgesamt										
Insgesamt	29 438	1 572	2 665	3 390	4 528	5 457	2 717	2 199	2 347	4 561
Mit Auskunft zum Pendler- verhalten	25 853	1 391	2 341	2 985	4 010	4 827	2 396	1 967	2 076	3 861
davon:										
Innergemeindliche Pendler	14 434	403	786	1 126	1 719	2 553	1 510	1 425	1 597	3 316
Pendler zwischen Gemeinden des Landes	10 177	865	1 429	1 688	2 052	2 029	794	463	424	433
Pendler über die Landesgrenze zusammen	1 243	122	127	171	239	245	92	80	54	112
Ohne Angabe zur Lage der Arbeitsstätte bzw. Schule/Hochschule <sup>1)</sup>	3 363	167	298	377	485	593	300	215	258	668

1) Einschl. Personen, die nicht von der hiesigen Wohnung zur Arbeitsstätte bzw. Schule/Hochschule pendeln

**Berufs- und Ausbildungspendler**  
**26 Erwerbstätige sowie Schüler/Schülerinnen und Studierende im März 2004**  
**nach Gemeindegrößenklassen und Pendlereigenschaft**  
1 000

Gegenstand der Nachweisung	Ins- gesamt	Wohnsitzgemeinde hat ... bis unter ... Einwohner								
		Unter 2 000	2 000 - 5 000	5 000 - 10 000	10 000 - 20 000	20 000 - 50 000	50 000 - 100 000	100 000 - 200 000	200 000 - 500 000	500 000 und mehr
Schüler/Schülerinnen, Studierende										
Männlich										
Zusammen	6 258	331	564	702	969	1 144	595	498	543	911
Mit Auskunft zum Pendler- verhalten	5 264	277	462	576	811	964	509	436	481	749
davon:										
Innergemeindliche Pendler	3 743	77	196	297	509	728	430	386	435	684
Pendler zwischen Gemeinden des Landes	1 409	191	254	265	280	215	71	42	39	52
Pendler über die Landesgrenze zusammen	112	9	12	14	21	20	8	8	7	13
Ohne Angabe zur Lage der Arbeitsstätte bzw. Schule/Hochschule <sup>1)</sup>	891	48	88	109	139	159	76	57	57	159
Weiblich										
Zusammen	5 902	290	519	642	896	1 099	576	493	502	885
Mit Auskunft zum Pendler- verhalten	4 973	242	432	536	752	923	495	434	437	722
davon:										
Innergemeindliche Pendler	3 558	68	176	265	483	703	416	391	398	658
Pendler zwischen Gemeinden des Landes	1 312	169	244	257	249	200	70	36	34	53
Pendler über die Landesgrenze zusammen	104	6	12	14	20	20	9	7	5	11
Ohne Angabe zur Lage der Arbeitsstätte bzw. Schule/Hochschule <sup>1)</sup>	838	42	75	96	129	157	73	53	61	153
Insgesamt										
Insgesamt	12 160	622	1 083	1 344	1 865	2 243	1 170	991	1 045	1 796
Mit Auskunft zum Pendler- verhalten	10 238	520	894	1 112	1 563	1 887	1 004	870	918	1 471
davon:										
Innergemeindliche Pendler	7 301	145	372	562	993	1 431	847	777	832	1 342
Pendler zwischen Gemeinden des Landes	2 721	360	498	521	529	416	141	78	73	105
Pendler über die Landesgrenze zusammen	215	15	24	28	41	40	17	14	13	23
Ohne Angabe zur Lage der Arbeitsstätte bzw. Schule/Hochschule <sup>1)</sup>	1 730	90	162	204	268	316	149	110	118	312

<sup>1)</sup> Einschl. Personen, die nicht von der hiesigen Wohnung zur Arbeitsstätte bzw. Schule/Hochschule pendeln

**Berufs- und Ausbildungspendler**

**27 Erwerbstätige sowie Schüler/Schülerinnen und Studierende im März 2004 nach Zeitaufwand für den  
Hinweg zur Arbeitsstätte bzw. Schule/Hochschule sowie Erwerbstätige  
nach Wirtschaftsbereichen und Stellung im Beruf**

1 000

Wirtschaftsbereich ----- Stellung im Beruf ----- Schulart	Insgesamt	Darunter mit Auskunft zum Pen- dlerver- halten <sup>1)</sup>	Zeitaufwand für den Hinweg von ... bis unter ... Minuten					Gleiches Grund- stück
			unter 10	10 - 30	30 - 60	1 Stunde und mehr	Ohne Angabe	
Erwerbstätige								
Männlich								
Land- und Forstwirtschaft; Fischerei								
Selbstständige	232	211	83	8	/	/	10	106
Mithelfende Familienang.	32	29	10	/	/	-	/	16
Beamte	/	/	/	/	/	/	-	/
Angestellte <sup>2)</sup>	41	36	11	15	/	/	/	/
Arbeiter <sup>3)</sup>	125	111	33	52	15	/	/	/
Zusammen	435	391	139	79	22	/	16	130
Produzierendes Gewerbe								
Selbstständige	551	462	192	96	29	16	42	86
Mithelfende Familienang.	14	12	6	/	/	/	/	/
Beamte	/	/	/	/	/	/	/	-
Angestellte <sup>2)</sup>	2 414	2 118	373	1 011	479	140	103	12
Arbeiter <sup>3)</sup>	3 970	3 566	917	1 859	543	109	126	12
Zusammen	6 954	6 163	1 487	2 971	1 054	266	272	112
Handel, Gastgewerbe und Verkehr								
Selbstständige	610	516	212	127	34	17	44	82
Mithelfende Familienang.	28	22	9	/	/	/	/	/
Beamte	130	116	15	54	28	14	/	/
Angestellte <sup>2)</sup>	1 545	1 337	256	627	289	83	64	18
Arbeiter <sup>3)</sup>	1 206	1 066	256	544	176	37	46	6
Zusammen	3 518	3 057	749	1 356	529	152	161	111
Sonstige Dienstleistungen								
Selbstständige	920	754	252	202	68	29	69	133
Mithelfende Familienang.	13	10	/	/	/	-	/	/
Beamte	1 098	937	158	441	207	82	44	/
Angestellte <sup>2)</sup>	2 663	2 319	419	1 052	548	164	114	22
Arbeiter <sup>3)</sup>	766	684	190	329	102	20	30	14
Zusammen	5 459	4 704	1 024	2 027	926	295	257	175
Zusammen								
Selbstständige	2 313	1 942	739	434	134	63	165	407
Mithelfende Familienang.	87	74	30	11	/	/	/	25
Beamte	1 236	1 062	175	498	238	97	49	5
Angestellte <sup>2)</sup>	6 663	5 810	1 059	2 705	1 321	389	282	55
Arbeiter <sup>3)</sup>	6 066	5 427	1 397	2 784	837	168	206	37
Zusammen	16 365	14 315	3 399	6 432	2 531	719	706	528

1) Nur Personen, die von der hiesigen Wohnung zur Arbeitsstätte bzw. Schule/Hochschule pendeln.

2) Einschl. Auszubildende in anerkannten kaufmännischen und technischen Ausbildungsberufen.

3) Einschl. Auszubildende in anerkannten gewerblichen Ausbildungsberufen.

**Berufs- und Ausbildungspendler**

**27 Erwerbstätige sowie Schüler/Schülerinnen und Studierende im März 2004 nach Zeitaufwand für den  
Hinweg zur Arbeitsstätte bzw. Schule/Hochschule sowie Erwerbstätige  
nach Wirtschaftsbereichen und Stellung im Beruf**

1 000

Wirtschaftsbereich ----- Stellung im Beruf ----- Schulart	Insgesamt	Darunter mit Auskunft zum Pen- dlerver- halten <sup>1)</sup>	Zeitaufwand für den Hinweg von ... bis unter ... Minuten					Gleiches Grund- stück
			unter 10	10 - 30	30 - 60	1 Stunde und mehr	Ohne Angabe	

**Erwerbstätige****Weiblich****Land- und Forstwirtschaft; Fischerei**

Selbstständige	37	33	13	/	/	/	/	15
Mithelfende Familienang.	102	95	36	/	/	-	/	54
Beamtinnen	/	/	-	/	/	-	-	-
Angestellte <sup>2)</sup>	31	27	11	10	/	/	/	/
Arbeiterinnen <sup>3)</sup>	44	39	16	16	/	/	/	/
<b>Zusammen</b>	<b>214</b>	<b>194</b>	<b>75</b>	<b>30</b>	<b>6</b>	<b>/</b>	<b>7</b>	<b>74</b>

**Produzierendes Gewerbe**

Selbstständige	69	60	23	10	/	/	6	16
Mithelfende Familienang.	50	44	21	6	/	/	/	13
Beamtinnen	/	/	/	/	/	/	/	/
Angestellte <sup>2)</sup>	1 309	1 150	308	548	179	39	49	26
Arbeiterinnen <sup>3)</sup>	853	765	268	373	78	9	26	10
<b>Zusammen</b>	<b>2 283</b>	<b>2 020</b>	<b>621</b>	<b>937</b>	<b>263</b>	<b>50</b>	<b>84</b>	<b>65</b>

**Handel, Gastgewerbe und Verkehr**

Selbstständige	249	216	97	49	13	/	13	41
Mithelfende Familienang.	75	65	31	13	/	/	/	14
Beamtinnen	46	41	5	20	10	/	/	/
Angestellte <sup>2)</sup>	2 130	1 879	560	903	261	46	83	25
Arbeiterinnen <sup>3)</sup>	692	614	241	280	54	9	24	/
<b>Zusammen</b>	<b>3 192</b>	<b>2 814</b>	<b>934</b>	<b>1 264</b>	<b>342</b>	<b>63</b>	<b>127</b>	<b>83</b>

**Sonstige Dienstleistungen**

Selbstständige	562	464	158	120	37	12	39	99
Mithelfende Familienang.	57	47	20	12	/	/	/	10
Beamtinnen	647	576	114	309	108	20	23	/
Angestellte <sup>2)</sup>	4 956	4 386	1 102	2 198	729	133	180	44
Arbeiterinnen <sup>3)</sup>	1 161	1 036	416	462	94	12	35	16
<b>Zusammen</b>	<b>7 384</b>	<b>6 510</b>	<b>1 810</b>	<b>3 102</b>	<b>970</b>	<b>178</b>	<b>280</b>	<b>170</b>

**Zusammen**

Selbstständige	917	773	291	181	54	17	60	170
Mithelfende Familienang.	285	251	108	32	7	/	13	91
Beamtinnen	696	619	120	330	119	24	25	/
Angestellte <sup>2)</sup>	8 426	7 441	1 981	3 659	1 170	219	314	98
Arbeiterinnen <sup>3)</sup>	2 750	2 454	941	1 131	231	31	87	33
<b>Zusammen</b>	<b>13 073</b>	<b>11 538</b>	<b>3 440</b>	<b>5 333</b>	<b>1 581</b>	<b>292</b>	<b>498</b>	<b>393</b>

1) Nur Personen, die von der hiesigen Wohnung zur Arbeitsstätte bzw. Schule/Hochschule pendeln.

2) Einschl. Auszubildende in anerkannten kaufmännischen und technischen Ausbildungsberufen.

3) Einschl. Auszubildende in anerkannten gewerblichen Ausbildungsberufen.

**Berufs- und Ausbildungspendler**

**27 Erwerbstätige sowie Schüler/Schülerinnen und Studierende im März 2004 nach Zeitaufwand für den  
Hinweg zur Arbeitsstätte bzw. Schule/Hochschule sowie Erwerbstätige  
nach Wirtschaftsbereichen und Stellung im Beruf**

1 000

Wirtschaftsbereich ----- Stellung im Beruf ----- Schulart	Insgesamt	Darunter mit Auskunft zum Pen- dlerver- halten <sup>1)</sup>	Zeitaufwand für den Hinweg von ... bis unter ... Minuten					Gleiches Grund- stück
			unter 10	10 - 30	30 - 60	1 Stunde und mehr	Ohne Angabe	

**Erwerbstätige****Insgesamt****Land- und Forstwirtschaft; Fischerei**

Selbstständige	269	244	96	10	/	/	12	121
Mithelfende Familienang.	134	125	46	/	/	-	/	70
Beamte/Beamtinnen	/	/	/	/	/	/	-	/
Angestellte <sup>2)</sup>	72	63	21	25	7	/	/	6
Arbeiter/-innen <sup>3)</sup>	169	150	49	68	18	/	6	7
<b>Zusammen</b>	<b>649</b>	<b>585</b>	<b>215</b>	<b>109</b>	<b>28</b>	<b>6</b>	<b>24</b>	<b>204</b>

**Produzierendes Gewerbe**

Selbstständige	620	521	215	107	34	17	48	102
Mithelfende Familienang.	64	56	27	8	/	/	/	15
Beamte/Beamtinnen	6	6	/	/	/	/	/	/
Angestellte <sup>2)</sup>	3 722	3 268	681	1 559	658	180	153	38
Arbeiter/-innen <sup>3)</sup>	4 823	4 331	1 185	2 232	622	119	152	22
<b>Zusammen</b>	<b>9 236</b>	<b>8 183</b>	<b>2 108</b>	<b>3 908</b>	<b>1 317</b>	<b>316</b>	<b>356</b>	<b>177</b>

**Handel, Gastgewerbe und Verkehr**

Selbstständige	859	732	309	176	47	21	57	122
Mithelfende Familienang.	103	87	40	17	/	/	6	18
Beamte/Beamtinnen	176	157	20	74	39	18	6	/
Angestellte <sup>2)</sup>	3 675	3 216	816	1 530	550	129	148	43
Arbeiter/-innen <sup>3)</sup>	1 898	1 680	498	824	230	47	70	11
<b>Zusammen</b>	<b>6 710</b>	<b>5 871</b>	<b>1 683</b>	<b>2 620</b>	<b>871</b>	<b>215</b>	<b>288</b>	<b>195</b>

**Sonstige Dienstleistungen**

Selbstständige	1 482	1 218	410	322	105	41	108	232
Mithelfende Familienang.	70	57	24	14	/	/	/	12
Beamte/Beamtinnen	1 745	1 514	272	751	316	103	67	5
Angestellte <sup>2)</sup>	7 619	6 705	1 521	3 251	1 276	297	294	66
Arbeiter/-innen <sup>3)</sup>	1 927	1 720	607	791	197	32	64	30
<b>Zusammen</b>	<b>12 842</b>	<b>11 214</b>	<b>2 834</b>	<b>5 128</b>	<b>1 896</b>	<b>473</b>	<b>537</b>	<b>345</b>

**Insgesamt**

Selbstständige	3 230	2 715	1 030	615	188	80	225	577
Mithelfende Familienang.	371	324	138	43	9	/	17	116
Beamte/Beamtinnen	1 932	1 681	294	829	357	121	74	6
Angestellte <sup>2)</sup>	15 088	13 252	3 039	6 364	2 491	608	596	153
Arbeiter/-innen <sup>3)</sup>	8 816	7 882	2 338	3 915	1 067	200	293	70
<b>Insgesamt</b>	<b>29 438</b>	<b>25 853</b>	<b>6 839</b>	<b>11 766</b>	<b>4 112</b>	<b>1 011</b>	<b>1 204</b>	<b>921</b>

1) Nur Personen, die von der hiesigen Wohnung zur Arbeitsstätte bzw. Schule/Hochschule pendeln.

2) Einschl. Auszubildende in anerkannten kaufmännischen und technischen Ausbildungsberufen.

3) Einschl. Auszubildende in anerkannten gewerblichen Ausbildungsberufen.

**Berufs- und Ausbildungspendler**

**27 Erwerbstätige sowie Schüler/Schülerinnen und Studierende im März 2004 nach Zeitaufwand für den  
Hinweg zur Arbeitsstätte bzw. Schule/Hochschule sowie Erwerbstätige  
nach Wirtschaftsbereichen und Stellung im Beruf**

1 000

Wirtschaftsbereich ----- Stellung im Beruf ----- Schulart	Insgesamt	Darunter mit Auskunft zum Pen- dlerver- halten <sup>1)</sup>	Zeitaufwand für den Hinweg von ... bis unter ... Minuten					Gleiches Grund- stück
			unter 10	10 - 30	30 - 60	1 Stunde und mehr	Ohne Angabe	

**Schüler/Schülerinnen, Studierende**  
**Männlich**

<b>Zusammen</b> <sup>4)</sup>	6 258	5 264	1 644	2 619	714	170	103	15
Darunter:								
Allgemeinbild. Schulen	4 281	3 751	1 423	1 939	298	24	60	7
Berufsbildende Schulen	1 926	1 487	216	669	409	145	42	7

**Weiblich**

<b>Zusammen</b> <sup>4)</sup>	5 902	4 973	1 520	2 484	701	157	95	16
Darunter:								
Allgemeinbild. Schulen	4 152	3 638	1 336	1 886	322	25	58	10
Berufsbildende Schulen	1 705	1 314	180	588	374	130	35	6

**Insgesamt**

<b>Zusammen</b> <sup>4)</sup>	12 160	10 238	3 164	5 104	1 415	327	198	31
Darunter:								
Allgemeinbild. Schulen	8 434	7 388	2 759	3 825	620	48	118	17
Berufsbildende Schulen	3 631	2 801	396	1 257	783	275	77	13

4) Einschl. Ohne Angabe zur Art der besuchten Schule.

**Berufs- und Ausbildungspendler**

**28 Erwerbstätige sowie Schüler/Studierende im März 2004 nach der Entfernung für den Hinweg  
zur Arbeitsstätte bzw. Schule/Hochschule sowie Erwerbstätige nach  
Wirtschaftsbereichen und Stellung im Beruf**

1 000

Wirtschaftsbereich ----- Stellung im Beruf ----- Schulart	Insgesamt	Darunter mit Auskunft zum Pen- dlerver- halten <sup>1)</sup>	Entfernung für den Hinweg von ... bis unter ... km					Gleiches Grundstück
			unter 10	10 - 25	25 - 50	50 und mehr	Ohne Angabe	

**Erwerbstätige  
Männlich**

**Land- und Forstwirtschaft; Fischerei**

Selbstständige	232	211	88	/	/	/	9	106
Mithelfende Familienangehörige	32	29	12	/	-	-	/	16
Beamte	/	/	/	/	/	/	-	/
Angestellte <sup>2)</sup>	41	36	17	9	/	/	/	/
Arbeiter <sup>3)</sup>	125	111	57	36	8	/	/	/
<b>Zusammen</b>	<b>435</b>	<b>391</b>	<b>175</b>	<b>51</b>	<b>14</b>	<b>5</b>	<b>15</b>	<b>130</b>

**Produzierendes Gewerbe**

Selbstständige	551	462	235	59	24	20	37	86
Mithelfende Familienangehörige	14	12	7	/	/	/	/	/
Beamte	/	/	/	/	/	/	-	-
Angestellte <sup>2)</sup>	2 414	2 118	724	721	382	188	91	12
Arbeiter <sup>3)</sup>	3 970	3 566	1 657	1 232	427	132	106	12
<b>Zusammen</b>	<b>6 954</b>	<b>6 163</b>	<b>2 624</b>	<b>2 015</b>	<b>835</b>	<b>340</b>	<b>235</b>	<b>112</b>

**Handel, Gastgewerbe und Verkehr**

Selbstständige	610	516	280	68	27	19	39	82
Mithelfende Familienangehörige	28	22	13	/	/	/	/	/
Beamte	130	116	36	39	22	15	/	/
Angestellte <sup>2)</sup>	1 545	1 337	513	431	210	108	58	18
Arbeiter <sup>3)</sup>	1 206	1 066	499	345	130	44	42	6
<b>Zusammen</b>	<b>3 518</b>	<b>3 057</b>	<b>1 340</b>	<b>885</b>	<b>390</b>	<b>186</b>	<b>145</b>	<b>111</b>

**Sonstige Dienstleistungen**

Selbstständige	920	754	358	121	45	33	63	133
Mithelfende Familienangehörige	13	10	6	/	/	/	/	/
Beamte	1 098	937	347	288	155	103	40	/
Angestellte <sup>2)</sup>	2 663	2 319	921	710	372	192	102	22
Arbeiter <sup>3)</sup>	766	684	369	194	65	16	25	14
<b>Zusammen</b>	<b>5 459</b>	<b>4 704</b>	<b>2 001</b>	<b>1 315</b>	<b>637</b>	<b>345</b>	<b>230</b>	<b>175</b>

**Zusammen**

Selbstständige	2 313	1 942	961	253	99	74	149	407
Mithelfende Familienangehörige	87	74	37	5	/	/	/	25
Beamte	1 236	1 062	386	330	178	119	44	5
Angestellte <sup>2)</sup>	6 663	5 810	2 174	1 871	969	489	252	55
Arbeiter <sup>3)</sup>	6 066	5 427	2 582	1 808	629	193	177	37
<b>Zusammen</b>	<b>16 365</b>	<b>14 315</b>	<b>6 141</b>	<b>4 266</b>	<b>1 877</b>	<b>876</b>	<b>626</b>	<b>528</b>

1) Nur Personen, die von der hiesigen Wohnung zur Arbeitsstätte bzw. Schule/Hochschule pendeln.

2) Einschl. Auszubildende in anerkannten kaufmännischen und technischen Ausbildungsberufen.

3) Einschl. Auszubildende in anerkannten gewerblichen Ausbildungsberufen.



**Berufs- und Ausbildungspendler**

**28 Erwerbstätige sowie Schüler/Studierende im März 2004 nach der Entfernung für den Hinweg  
zur Arbeitsstätte bzw. Schule/Hochschule sowie Erwerbstätige nach  
Wirtschaftsbereichen und Stellung im Beruf**

1 000

Wirtschaftsbereich ----- Stellung im Beruf ----- Schulart	Insgesamt	Darunter mit Auskunft zum Pen- dlerver- halten <sup>1)</sup>	Entfernung für den Hinweg von ... bis unter ... km					Gleiches Grundstück
			unter 10	10 - 25	25 - 50	50 und mehr	Ohne Angabe	

**Erwerbstätige****Weiblich****Land- und Forstwirtschaft; Fischerei**

Selbstständige	37	33	15	/	/	/	/	15
Mithelfende Familienangehörige	102	95	38	/	-	-	/	54
Beamtinnen	/	/	-	/	/	-	-	-
Angestellte <sup>2)</sup>	31	27	15	6	/	/	/	/
Arbeiterinnen <sup>3)</sup>	44	39	24	9	/	/	/	/
<b>Zusammen</b>	<b>214</b>	<b>194</b>	<b>92</b>	<b>17</b>	<b>/</b>	<b>/</b>	<b>6</b>	<b>74</b>

**Produzierendes Gewerbe**

Selbstständige	69	60	29	6	/	/	6	16
Mithelfende Familienangehörige	50	44	25	/	/	/	/	13
Beamtinnen	/	/	/	/	/	/	-	/
Angestellte <sup>2)</sup>	1 309	1 150	548	365	127	40	44	26
Arbeiterinnen <sup>3)</sup>	853	765	466	210	47	7	24	10
<b>Zusammen</b>	<b>2 283</b>	<b>2 020</b>	<b>1 068</b>	<b>584</b>	<b>179</b>	<b>49</b>	<b>75</b>	<b>65</b>

**Handel, Gastgewerbe und Verkehr**

Selbstständige	249	216	125	26	8	/	12	41
Mithelfende Familienangehörige	75	65	38	7	/	/	/	14
Beamtinnen	46	41	15	14	6	/	/	/
Angestellte <sup>2)</sup>	2 130	1 879	1 039	534	160	45	77	25
Arbeiterinnen <sup>3)</sup>	692	614	417	136	28	6	22	/
<b>Zusammen</b>	<b>3 192</b>	<b>2 814</b>	<b>1 634</b>	<b>717</b>	<b>204</b>	<b>59</b>	<b>116</b>	<b>83</b>

**Sonstige Dienstleistungen**

Selbstständige	562	464	225	72	21	12	35	99
Mithelfende Familienangehörige	57	47	27	5	/	/	/	10
Beamtinnen	647	576	265	190	74	25	21	/
Angestellte <sup>2)</sup>	4 956	4 386	2 260	1 342	449	130	161	44
Arbeiterinnen <sup>3)</sup>	1 161	1 036	746	203	35	5	31	16
<b>Zusammen</b>	<b>7 384</b>	<b>6 510</b>	<b>3 523</b>	<b>1 813</b>	<b>579</b>	<b>173</b>	<b>252</b>	<b>170</b>

**Zusammen**

Selbstständige	917	773	394	105	32	18	54	170
Mithelfende Familienangehörige	285	251	128	16	/	/	11	91
Beamtinnen	696	619	281	205	80	29	23	/
Angestellte <sup>2)</sup>	8 426	7 441	3 861	2 247	737	215	282	98
Arbeiterinnen <sup>3)</sup>	2 750	2 454	1 654	558	113	19	78	33
<b>Zusammen</b>	<b>13 073</b>	<b>11 538</b>	<b>6 317</b>	<b>3 131</b>	<b>966</b>	<b>282</b>	<b>449</b>	<b>393</b>

1) Nur Personen, die von der hiesigen Wohnung zur Arbeitsstätte bzw. Schule/Hochschule pendeln.

2) Einschl. Auszubildende in anerkannten kaufmännischen und technischen Ausbildungsberufen.

3) Einschl. Auszubildende in anerkannten gewerblichen Ausbildungsberufen.

**Berufs- und Ausbildungspendler**

**28 Erwerbstätige sowie Schüler/Studierende im März 2004 nach der Entfernung für den Hinweg  
zur Arbeitsstätte bzw. Schule/Hochschule sowie Erwerbstätige nach  
Wirtschaftsbereichen und Stellung im Beruf**

1 000

Wirtschaftsbereich ----- Stellung im Beruf ----- Schulart	Insgesamt	Darunter mit Auskunft zum Pen- dlerver- halten <sup>1)</sup>	Entfernung für den Hinweg von ... bis unter ... km					Gleiches Grundstück
			unter 10	10 - 25	25 - 50	50 und mehr	Ohne Angabe	

**Erwerbstätige****Insgesamt****Land- und Forstwirtschaft; Fischerei**

Selbstständige	269	244	103	/	/	/	11	121
Mithelfende Familienangehörige	134	125	50	/	-	-	/	70
Beamte/Beamtinnen	/	/	/	/	/	/	-	/
Angestellte <sup>2)</sup>	72	63	32	15	6	/	/	6
Arbeiter/-innen <sup>3)</sup>	169	150	81	45	10	/	/	7
<b>Zusammen</b>	<b>649</b>	<b>585</b>	<b>267</b>	<b>68</b>	<b>19</b>	<b>7</b>	<b>21</b>	<b>204</b>

**Produzierendes Gewerbe**

Selbstständige	620	521	264	65	27	21	43	102
Mithelfende Familienangehörige	64	56	31	/	/	/	/	15
Beamte/Beamtinnen	6	6	/	/	/	/	-	/
Angestellte <sup>2)</sup>	3 722	3 268	1 272	1 086	510	227	135	38
Arbeiter/-innen <sup>3)</sup>	4 823	4 331	2 123	1 442	475	139	130	22
<b>Zusammen</b>	<b>9 236</b>	<b>8 183</b>	<b>3 692</b>	<b>2 599</b>	<b>1 014</b>	<b>389</b>	<b>310</b>	<b>177</b>

**Handel, Gastgewerbe und Verkehr**

Selbstständige	859	732	404	94	35	24	52	122
Mithelfende Familienangehörige	103	87	51	9	/	/	5	18
Beamte/Beamtinnen	176	157	51	53	28	18	6	/
Angestellte <sup>2)</sup>	3 675	3 216	1 551	965	370	152	135	43
Arbeiter/-innen <sup>3)</sup>	1 898	1 680	917	481	158	50	63	11
<b>Zusammen</b>	<b>6 710</b>	<b>5 871</b>	<b>2 974</b>	<b>1 603</b>	<b>594</b>	<b>245</b>	<b>261</b>	<b>195</b>

**Sonstige Dienstleistungen**

Selbstständige	1 482	1 218	583	193	66	46	99	232
Mithelfende Familienangehörige	70	57	33	6	/	/	/	12
Beamte/Beamtinnen	1 745	1 514	612	478	229	129	61	5
Angestellte <sup>2)</sup>	7 619	6 705	3 181	2 053	821	322	262	66
Arbeiter/-innen <sup>3)</sup>	1 927	1 720	1 115	398	100	22	56	30
<b>Zusammen</b>	<b>12 842</b>	<b>11 214</b>	<b>5 524</b>	<b>3 128</b>	<b>1 217</b>	<b>518</b>	<b>482</b>	<b>345</b>

**Insgesamt**

Selbstständige	3 230	2 715	1 354	357	131	92	204	577
Mithelfende Familienangehörige	371	324	165	21	6	/	14	116
Beamte/Beamtinnen	1 932	1 681	667	535	258	147	67	6
Angestellte <sup>2)</sup>	15 088	13 252	6 035	4 118	1 707	705	534	153
Arbeiter/-innen <sup>3)</sup>	8 816	7 882	4 236	2 366	742	213	255	70
<b>Insgesamt</b>	<b>29 438</b>	<b>25 853</b>	<b>12 458</b>	<b>7 397</b>	<b>2 844</b>	<b>1 159</b>	<b>1 075</b>	<b>921</b>

1) Nur Personen, die von der hiesigen Wohnung zur Arbeitsstätte bzw. Schule/Hochschule pendeln.

2) Einschl. Auszubildende in anerkannten kaufmännischen und technischen Ausbildungsberufen.

3) Einschl. Auszubildende in anerkannten gewerblichen Ausbildungsberufen.

**Berufs- und Ausbildungspendler**

**28 Erwerbstätige sowie Schüler/Studierende im März 2004 nach der Entfernung für den Hinweg  
zur Arbeitsstätte bzw. Schule/Hochschule sowie Erwerbstätige nach  
Wirtschaftsbereichen und Stellung im Beruf**

1 000

Wirtschaftsbereich ----- Stellung im Beruf ----- Schulart	Insgesamt	Darunter mit Auskunft zum Pen- dlerver- halten <sup>1)</sup>	Entfernung für den Hinweg von ... bis unter ... km					Gleiches Grundstück
			unter 10	10 - 25	25 - 50	50 und mehr	Ohne Angabe	

**Schüler/Schülerinnen, Studierende**

		<b>Männlich</b>						
<b>Zusammen <sup>4)</sup></b>	6 258	5 264	3 772	964	293	136	84	15
Darunter:								
Allgemeinbildende Schulen	4 281	3 751	3 151	493	46	6	48	7
Berufsbildende Schulen	1 926	1 487	608	465	244	128	35	7
		<b>Weiblich</b>						
<b>Zusammen <sup>4)</sup></b>	5 902	4 973	3 601	912	257	111	76	16
Darunter:								
Allgemeinbildende Schulen	4 152	3 638	3 028	502	45	7	44	10
Berufsbildende Schulen	1 705	1 314	562	405	209	102	30	6
		<b>Insgesamt</b>						
<b>Insgesamt <sup>4)</sup></b>	12 160	10 238	7 374	1 877	550	247	160	31
Darunter:								
Allgemeinbildende Schulen	8 434	7 388	6 179	995	92	13	92	17
Berufsbildende Schulen	3 631	2 801	1 170	870	453	229	66	13

1) Nur Personen, die von der hiesigen Wohnung zur Arbeitsstätte bzw. Schule/Hochschule pendeln.

4) Einschl. Ohne Angabe zur Art der besuchten Schule.

**Berufs- und Ausbildungspendler**

**29 Erwerbstätige sowie Schüler/Schülerinnen und Studierende im März 2004 nach dem für die längste Strecke benutzten Verkehrsmittel zur Arbeitsstätte bzw. Schule/Hochschule sowie Erwerbstätige nach Wirtschaftsbereichen und Stellung im Beruf**

1 000

Wirtschafts- bereich  Stellung im Beruf  Schulart	Ins- gesamt	Dar. mit Auskunft zum Pendler- ver- halten <sup>1)</sup>	Für die längste Strecke benutztes Verkehrsmittel										Gleiches Grund- stück	
			Bus	U-/S- Bahn, Straßen- bahn	Eisen- bahn	PKW, und zwar		Motor- rad, Moped, Mofa	Fahr- rad	zu Fuß	Sons- tiges	Ohne Angabe		
						Selbst- fahrer/ -innen	Mit- fahrer/ -innen							
Erwerbstätige														
Männlich														
Land- und Forstwirtschaft; Fischerei														
Selbstständige	232	211	/	/	/	22	/	-	/	58	9	14	106	
Mithelfende Familienang.	32	29	-	-	-	/	-	-	/	8	/	/	16	
Beamte	/	/	-	-	/	/	-	-	/	/	-	-	/	
Angestellte <sup>2)</sup>	41	36	/	/	-	25	/	/	/	/	/	/	/	
Arbeiter <sup>3)</sup>	125	111	7	/	/	60	/	/	11	10	/	/	/	
Zusammen	435	391	8	/	/	112	5	/	15	81	11	20	130	
Produzierendes Gewerbe														
Selbstständige	551	462	/	/	/	234	/	/	7	86	6	35	86	
Mithelfende Familienang.	14	12	/	/	-	/	/	/	/	/	/	/	/	
Beamte	/	/	-	/	/	/	-	-	-	/	/	-	-	
Angestellte <sup>2)</sup>	2 414	2 118	46	78	43	1 590	42	25	107	73	6	97	12	
Arbeiter <sup>3)</sup>	3 970	3 566	135	82	36	2 467	163	105	230	190	19	127	12	
Zusammen	6 954	6 163	182	163	80	4 299	208	131	344	352	32	260	112	
Handel, Gastgewerbe und Verkehr														
Selbstständige	610	516	/	/	/	264	/	/	12	97	8	41	82	
Mithelfende Familienang.	28	22	/	/	/	6	/	/	/	5	/	/	/	
Beamte	130	116	/	8	15	74	/	/	7	/	/	/	/	
Angestellte <sup>2)</sup>	1 545	1 337	45	81	29	916	26	18	61	75	6	61	18	
Arbeiter <sup>3)</sup>	1 206	1 066	51	56	21	677	33	27	65	70	8	50	6	
Zusammen	3 518	3 057	102	150	66	1 938	65	47	146	250	23	158	111	
Sonstige Dienstleistungen														
Selbstständige	920	754	6	16	5	388	/	/	23	104	10	64	133	
Mithelfende Familienang.	13	10	/	/	-	/	/	/	/	/	/	/	/	
Beamte	1 098	937	19	46	35	650	12	7	75	42	/	45	/	
Angestellte <sup>2)</sup>	2 663	2 319	83	198	83	1 449	31	24	174	134	7	113	22	
Arbeiter <sup>3)</sup>	766	684	68	45	11	346	23	19	60	63	6	29	14	
Zusammen	5 459	4 704	177	305	135	2 837	72	52	332	344	24	252	175	
Zusammen														
Selbstständige	2 313	1 942	11	22	7	908	10	/	44	344	33	154	407	
Mithelfende Familienang.	87	74	/	/	/	16	/	/	/	18	/	5	25	
Beamte	1 236	1 062	21	55	50	730	13	8	82	46	/	49	5	
Angestellte <sup>2)</sup>	6 663	5 810	175	357	155	3 981	100	67	342	286	20	273	55	
Arbeiter <sup>3)</sup>	6 066	5 427	262	187	70	3 550	224	155	366	333	34	210	37	
Zusammen	16 365	14 315	470	622	283	9 185	350	234	836	1 027	90	691	528	

1) Nur Personen, die von der hiesigen Wohnung zur Arbeitsstätte bzw. Schule/Hochschule pendeln.

2) Einschl. Auszubildende in anerkannten kaufmännischen und technischen Ausbildungsberufen.

3) Einschl. Auszubildende in anerkannten gewerblichen Ausbildungsberufen.

**Berufs- und Ausbildungspendler**

**29 Erwerbstätige sowie Schüler/Schülerinnen und Studierende im März 2004 nach dem für die längste Strecke benutzten Verkehrsmittel zur Arbeitsstätte bzw. Schule/Hochschule sowie Erwerbstätige nach Wirtschaftsbereichen und Stellung im Beruf**

1 000

Wirtschafts- bereich  —— Stellung im Beruf  —— Schulart	Ins- gesamt	Dar. mit Auskunft zum Pendler- ver- halten <sup>1)</sup>	Für die längste Strecke benutztes Verkehrsmittel										Gleiches Grund- stück	
			Bus	U-/S- Bahn, Straßen- bahn	Eisen- bahn	PKW, und zwar		Motor- rad, Moped, Mofa	Fahr- rad	zu Fuß	Sons- tiges	Ohne Angabe		
						Selbst- fahrer/ -innen	Mit- fahrer/ -innen							
Erwerbstätige														
Weiblich														
Land- und Forstwirtschaft; Fischerei														
Selbstständige	37	33	-	-	/	/	/	-	/	10	/	/	15	
Mithelfende Familienang.	102	95	-	-	/	/	/	-	/	28	/	/	54	
Beamtinnen	/	/	-	-	/	/	-	-	-	-	-	-	-	
Angestellte <sup>2)</sup>	31	27	/	/	/	15	/	-	/	/	/	/	/	
Arbeiterinnen <sup>3)</sup>	44	39	/	/	/	17	/	/	7	5	/	/	/	
Zusammen	214	194	/	/	/	40	/	/	10	46	/	9	74	
Produzierendes Gewerbe														
Selbstständige	69	60	/	/	/	20	/	/	/	12	/	6	16	
Mithelfende Familienang.	50	44	/	/	-	10	/	-	/	12	/	/	13	
Beamtinnen	/	/	-	/	/	/	-	-	/	/	-	/	/	
Angestellte <sup>2)</sup>	1 309	1 150	42	57	19	746	41	/	63	94	/	54	26	
Arbeiterinnen <sup>3)</sup>	853	765	60	27	7	389	70	6	64	101	/	29	10	
Zusammen	2 283	2 020	103	86	26	1 167	115	10	129	219	7	93	65	
Handel, Gastgewerbe und Verkehr														
Selbstständige	249	216	/	/	/	92	6	/	6	48	/	14	41	
Mithelfende Familienang.	75	65	/	/	/	19	6	/	/	18	/	/	14	
Beamtinnen	46	41	/	/	/	24	/	/	/	/	-	/	/	
Angestellte <sup>2)</sup>	2 130	1 879	137	146	32	1 023	58	9	146	211	6	88	25	
Arbeiterinnen <sup>3)</sup>	692	614	63	40	7	261	29	/	69	108	/	27	/	
Zusammen	3 192	2 814	206	193	42	1 418	100	14	224	385	12	136	83	
Sonstige Dienstleistungen														
Selbstständige	562	464	7	16	/	197	/	/	17	74	7	37	99	
Mithelfende Familienang.	57	47	/	/	/	15	/	-	/	9	/	/	10	
Beamtinnen	647	576	14	35	12	409	15	/	36	28	/	24	/	
Angestellte <sup>2)</sup>	4 956	4 386	244	357	98	2 592	109	13	347	381	9	192	44	
Arbeiterinnen <sup>3)</sup>	1 161	1 036	145	78	12	329	53	8	130	218	7	39	16	
Zusammen	7 384	6 510	410	487	126	3 543	185	22	533	711	24	297	170	
Zusammen														
Selbstständige	917	773	12	19	/	314	12	/	24	144	12	60	170	
Mithelfende Familienang.	285	251	/	/	/	47	14	/	6	67	/	17	91	
Beamtinnen	696	619	16	39	16	434	16	/	39	29	/	27	/	
Angestellte <sup>2)</sup>	8 426	7 441	423	560	149	4 376	209	26	558	689	18	335	98	
Arbeiterinnen <sup>3)</sup>	2 750	2 454	270	147	26	997	154	19	270	432	11	96	33	
Zusammen	13 073	11 538	723	768	196	6 168	404	47	897	1 361	46	535	393	

1) Nur Personen, die von der hiesigen Wohnung zur Arbeitsstätte bzw. Schule/Hochschule pendeln.

2) Einschl. Auszubildende in anerkannten kaufmännischen und technischen Ausbildungsberufen.

3) Einschl. Auszubildende in anerkannten gewerblichen Ausbildungsberufen.

**Berufs- und Ausbildungspendler**

**29 Erwerbstätige sowie Schüler/Schülerinnen und Studierende im März 2004 nach dem für die  
längste Strecke benutzten Verkehrsmittel zur Arbeitsstätte bzw. Schule/Hochschule  
sowie Erwerbstätige nach Wirtschaftsbereichen und Stellung im Beruf**

1 000

Wirtschafts- bereich  Stellung im Beruf  Schulart	Ins- gesamt	Dar. mit Auskunft zum Pendler- ver- halten <sup>1)</sup>	Für die längste Strecke benutztes Verkehrsmittel										Gleiches Grund- stück
			Bus	U-/S- Bahn, Straßen- bahn	Eisen- bahn	PKW, und zwar		Motor- rad, Moped, Mofa	Fahr- rad	zu Fuß	Sons- tiges	Ohne Angabe	
						Selbst- fahrer/ -innen	Mit- fahrer/ -innen						
Erwerbstätige Insgesamt													
Land- und Forstwirtschaft; Fischerei													
Selbstständige	269	244	/	/	/	27	/	-	/	67	9	16	121
Mithelfende Familienang.	134	125	-	-	/	/	/	-	/	36	/	6	70
Beamte/Beamtinnen	/	/	-	-	/	/	-	-	/	/	-	-	/
Angestellte <sup>2)</sup>	72	63	/	/	/	40	/	/	/	7	/	/	6
Arbeiter/-innen <sup>3)</sup>	169	150	9	/	/	77	7	/	18	16	/	5	7
Zusammen	649	585	11	/	/	152	10	/	25	127	15	29	204
Produzierendes Gewerbe													
Selbstständige	620	521	/	/	/	254	/	/	8	99	7	42	102
Mithelfende Familienang.	64	56	/	/	-	14	/	/	/	15	/	/	15
Beamte/Beamtinnen	6	6	-	/	/	/	-	-	/	/	/	/	/
Angestellte <sup>2)</sup>	3 722	3 268	88	135	63	2 337	83	29	169	166	9	151	38
Arbeiter/-innen <sup>3)</sup>	4 823	4 331	195	109	43	2 857	233	112	294	291	21	156	22
Zusammen	9 236	8 183	285	249	106	5 465	322	141	474	571	39	352	177
Handel, Gastgewerbe und Verkehr													
Selbstständige	859	732	7	6	/	356	9	/	18	144	11	55	122
Mithelfende Familienang.	103	87	/	/	/	25	7	/	/	23	/	7	18
Beamte/Beamtinnen	176	157	/	13	18	98	/	/	9	/	/	6	/
Angestellte <sup>2)</sup>	3 675	3 216	182	227	60	1 939	84	26	206	286	12	150	43
Arbeiter/-innen <sup>3)</sup>	1 898	1 680	114	96	28	938	62	31	134	177	10	77	11
Zusammen	6 710	5 871	309	344	109	3 356	165	61	370	635	34	294	195
Sonstige Dienstleistungen													
Selbstständige	1 482	1 218	13	31	9	586	9	/	40	178	17	101	232
Mithelfende Familienang.	70	57	/	/	/	19	/	/	/	11	/	5	12
Beamte/Beamtinnen	1 745	1 514	33	81	48	1 059	27	8	111	69	/	70	5
Angestellte <sup>2)</sup>	7 619	6 705	327	555	181	4 041	140	38	521	515	15	306	66
Arbeiter/-innen <sup>3)</sup>	1 927	1 720	213	124	23	675	76	27	190	281	13	68	30
Zusammen	12 842	11 214	587	792	261	6 380	256	74	864	1 055	48	550	345
Insgesamt													
Selbstständige	3 230	2 715	22	41	12	1 222	21	/	68	488	45	214	577
Mithelfende Familienang.	371	324	/	/	/	63	16	/	8	85	7	22	116
Beamte/Beamtinnen	1 932	1 681	37	94	66	1 164	29	9	121	75	/	76	6
Angestellte <sup>2)</sup>	15 088	13 252	598	917	304	8 357	309	93	900	975	38	608	153
Arbeiter/-innen <sup>3)</sup>	8 816	7 882	531	333	97	4 547	378	174	636	765	45	306	70
Insgesamt	29 438	25 853	1 192	1 389	479	15 353	754	281	1 733	2 388	137	1 226	921

1) Nur Personen, die von der hiesigen Wohnung zur Arbeitsstätte bzw. Schule/Hochschule pendeln.

2) Einschl. Auszubildende in anerkannten kaufmännischen und technischen Ausbildungsberufen.

3) Einschl. Auszubildende in anerkannten gewerblichen Ausbildungsberufen.

**Berufs- und Ausbildungspendler**

**29 Erwerbstätige sowie Schüler/Schülerinnen und Studierende im März 2004 nach dem für die längste Strecke benutzten Verkehrsmittel zur Arbeitsstätte bzw. Schule/Hochschule sowie Erwerbstätige nach Wirtschaftsbereichen und Stellung im Beruf**

1 000

Wirtschafts- bereich —— Stellung im Beruf —— Schulart	Ins- gesamt	Dar. mit Auskunft zum Pendler- ver- halten <sup>1)</sup>	Für die längste Strecke benutztes Verkehrsmittel									Gleiches Grund- stück	
			Bus	U-/S- Bahn, Straßen- bahn	Eisen- bahn	PKW, und zwar		Motor- rad, Moped, Mofa	Fahr- rad	zu Fuß	Sons- tiges		Ohne Angabe
						Selbst- fahrer/ -innen	Mit- fahrer/ -innen						

**Schüler/Schülerinnen, Studierende****Männlich**

<b>Zusammen <sup>4)</sup></b>	6 258	5 264	1 606	442	185	512	228	53	679	1 395	25	124	15
Darunter:													
Allgemeinbildende Schulen	4 281	3 751	1 329	196	54	38	176	24	538	1 292	19	76	7
Berufsbildende Schulen	1 926	1 487	270	242	129	468	51	29	137	101	5	46	7

**Weiblich**

<b>Zusammen <sup>4)</sup></b>	5 902	4 973	1 632	443	192	394	224	19	575	1 351	15	114	16
Darunter:													
Allgemeinbildende Schulen	4 152	3 638	1 338	194	69	40	183	11	455	1 255	10	72	10
Berufsbildende Schulen	1 705	1 314	290	245	120	350	39	8	117	93	5	40	6

**Insgesamt**

<b>Zusammen <sup>4)</sup></b>	12 160	10 238	3 238	884	377	906	452	72	1 254	2 746	40	238	31
Darunter:													
Allgemeinbildende Schulen	8 434	7 388	2 667	391	123	78	359	35	992	2 547	29	149	17
Berufsbildende Schulen	3 631	2 801	560	488	250	818	91	37	254	194	11	86	13

1) Nur Personen, die von der hiesigen Wohnung zur Arbeitsstätte bzw. Schule/Hochschule pendeln.

4) Einschl. Ohne Angabe zur Art der besuchten Schule.

**Berufs- und Ausbildungspendler****30 Erwerbstätige im März 2004 nach Gemeindegrößenklassen, Entfernung für den Hinweg und dem für die längste Wegstrecke benutzten Verkehrsmittel zur Arbeitsstätte**

1 000

Gemeinde- größenklasse	Ins- gesamt	Dar. mit Auskunft zum Pendler- verhalten <sup>1)</sup>	Für die längste Strecke benutztes Verkehrsmittel										Gleiches Grund- stück
			Bus	U-/S- Bahn, Straßen- bahn,	Eisen- bahn	PKW, und zwar		Motor- rad, Moped, Mofa	Fahrrad	zu Fuß	Sons- tiges	Ohne Angabe	
						Selbst- fahrer/ -innen	Mit- fahrer/ -innen						
Entfernung für den Hinweg													
Erwerbstätige													
Männlich													
Unter 10 000													
Einwohn.zus.	4 306	3 783	83	34	75	2 615	109	57	135	260	32	168	213
Darunter:													
Unter 10 km	1 274	1 274	20	/	6	746	38	35	127	259	17	22	-
10 - 25 km	1 224	1 224	38	11	16	1 067	44	19	8	/	7	13	-
25 - 50 km	620	620	18	15	26	533	18	/	/	-	/	5	-
50 km u. mehr	300	300	7	/	28	246	9	/	-	-	/	/	-
Ohne Angabe	151	151	/	-	/	22	/	/	/	/	/	124	-
Gleiches Grundstück	213	213	-	-	-	-	-	-	-	-	-	-	213
10 000 - 20 000													
Einwohn.zus.	2 530	2 234	48	42	52	1 514	61	39	119	165	13	99	82
Darunter:													
Unter 10 km	873	873	15	/	/	501	25	27	113	164	7	14	-
10 - 25 km	699	699	22	23	13	596	20	10	6	-	/	6	-
25 - 50 km	336	336	7	13	17	282	9	/	/	-	/	/	-
50 km u. mehr	157	157	/	/	18	124	7	/	-	-	/	/	-
Ohne Angabe	87	87	/	/	/	11	/	-	/	/	/	73	-
Gleiches Grundstück	82	82	-	-	-	-	-	-	-	-	-	-	82
20 000 - 50 000													
Einwohn.zus.	3 049	2 684	69	64	56	1 799	64	49	170	195	15	122	82
Darunter:													
Unter 10 km	1 181	1 181	34	7	/	692	30	34	160	194	9	16	-
10 - 25 km	773	773	27	33	13	648	19	13	9	-	/	7	-
25 - 50 km	383	383	6	19	24	318	10	/	/	-	/	/	-
50 km u. mehr	160	160	/	/	15	131	/	/	-	-	/	/	-
Ohne Angabe	105	105	/	/	/	11	/	-	-	/	/	93	-
Gleiches Grundstück	82	82	-	-	-	-	-	-	-	-	-	-	82
50 000 - 100 000													
Einwohn.zus.	1 519	1 335	52	24	29	866	37	26	99	102	7	56	37
Darunter:													
Unter 10 km	679	679	38	/	/	393	19	18	93	102	/	8	-
10 - 25 km	332	332	10	14	6	275	11	7	5	-	/	/	-
25 - 50 km	156	156	/	5	8	133	/	/	/	-	/	/	-
50 km u. mehr	78	78	/	/	14	58	/	-	-	-	/	/	-
Ohne Angabe	53	53	/	/	/	7	/	/	/	/	/	45	-
Gleiches Grundstück	37	37	-	-	-	-	-	-	-	-	-	-	37

1) Nur Personen, die von der hiesigen Wohnung zur Arbeitsstätte pendeln.



**Berufs- und Ausbildungspendler****30 Erwerbstätige im März 2004 nach Gemeindegrößenklassen, Entfernung für den Hinweg und dem für die längste Wegstrecke benutzten Verkehrsmittel zur Arbeitsstätte**

1 000

Gemeinde- größenklasse  Entfernung für den Hinweg	Ins- gesamt	Dar. mit Auskunft zum Pendler- verhalten <sup>1)</sup>	Für die längste Strecke benutztes Verkehrsmittel										Gleiches Grund- stück
			Bus	U-/S- Bahn, Straßen- bahn,	Eisen- bahn	PKW, und zwar		Motor- rad, Moped, Mofa	Fahrrad	zu Fuß	Sons- tiges	Ohne Angabe	
						Selbst- fahrer/ -innen	Mit- fahrer/ -innen						
noch Erwerbstätige noch Männlich													
100 000 - 200 000													
Einwohn.zus.	1 212	1 076	63	29	20	668	24	19	88	85	5	47	27
Darunter:													
Unter 10 km	594	594	44	13	/	331	13	13	82	85	/	7	-
10 - 25 km	260	260	17	10	/	208	6	5	6	-	/	/	-
25 - 50 km	103	103	/	/	6	87	/	/	/	-	/	/	-
50 km u. mehr	51	51	/	/	7	40	/	/	-	-	/	/	-
Ohne Angabe	41	41	/	/	-	/	/	-	/	/	/	37	-
Gleiches Grundstück	27	27	-	-	-	-	-	-	-	-	-	-	27
200 000 - 500 000													
Einwohn.zus.	1 278	1 130	69	61	26	671	25	21	93	84	6	48	26
Darunter:													
Unter 10 km	596	596	45	35	/	308	12	13	87	83	/	8	-
10 - 25 km	296	296	22	19	5	225	7	7	6	/	/	/	-
25 - 50 km	105	105	/	6	8	85	/	/	/	-	-	/	-
50 km u. mehr	62	62	/	/	11	46	/	/	-	-	/	/	-
Ohne Angabe	45	45	/	/	/	6	/	/	/	/	/	37	-
Gleiches Grundstück	26	26	-	-	-	-	-	-	-	-	-	-	26
500 000 u. mehr													
Einwohn.zus.	2 471	2 073	85	368	25	1 053	29	23	131	136	11	151	61
Darunter:													
Unter 10 km	944	944	54	170	/	418	13	13	117	135	7	14	-
10 - 25 km	683	683	27	165	6	443	11	9	14	/	/	6	-
25 - 50 km	174	174	/	29	8	128	/	/	-	-	/	/	-
50 km u. mehr	68	68	/	/	9	52	/	/	-	-	/	/	-
Ohne Angabe	143	143	/	/	-	12	/	/	/	/	/	127	-
Gleiches Grundstück	61	61	-	-	-	-	-	-	-	-	-	-	61
Insgesamt	16 365	14 315	470	622	283	9 185	350	234	836	1 027	90	691	528
Darunter:													
Unter 10 km	6 141	6 141	251	236	20	3 389	149	154	779	1 022	52	89	-
10 - 25 km	4 266	4 266	163	276	63	3 463	120	69	55	/	17	41	-
25 - 50 km	1 877	1 877	40	91	97	1 566	52	9	/	-	6	14	-
50 km u. mehr	876	876	13	17	101	695	27	/	-	-	12	10	-
Ohne Angabe	626	626	/	/	/	72	/	/	/	/	/	536	-
Gleiches Grundstück	528	528	-	-	-	-	-	-	-	-	-	-	528

1) Nur Personen, die von der hiesigen Wohnung zur Arbeitsstätte pendeln.

**Berufs- und Ausbildungspendler****30 Erwerbstätige im März 2004 nach Gemeindegrößenklassen, Entfernung für den Hinweg und dem für die längste Wegstrecke benutzten Verkehrsmittel zur Arbeitsstätte**

1 000

Gemeinde- größenklasse	Ins- gesamt	Dar. mit Auskunft zum Pendler- verhalten <sup>1)</sup>	Für die längste Strecke benutztes Verkehrsmittel										Gleiches Grund- stück
			Bus	U-/S- Bahn, Straßen- bahn,	Eisen- bahn	PKW, und zwar		Motor- rad, Moped, Mofa	Fahrrad	zu Fuß	Sons- tiges	Ohne Angabe	
						Selbst- fahrer/ -innen	Mit- fahrer/ -innen						
Entfernung für den Hinweg													
Erwerbstätige													
Weiblich													
Unter 10 000													
Einwohn.zus.	3 321	2 933	88	32	50	1 850	121	12	157	325	12	129	156
Darunter:													
Unter 10 km	1 306	1 306	34	/	6	692	56	9	153	323	9	22	-
10 - 25 km	949	949	45	15	15	808	47	/	/	-	/	10	-
25 - 50 km	327	327	9	11	15	273	14	/	-	-	/	/	-
50 km u. mehr	92	92	/	/	14	69	/	-	-	-	/	/	-
Ohne Angabe	103	103	/	/	/	7	/	/	/	/	/	93	-
Gleiches Grundstück	156	156	-	-	-	-	-	-	-	-	-	-	156
10 000 - 20 000													
Einwohn.zus.	1 998	1 776	61	44	31	1 069	66	6	134	221	8	72	65
Darunter:													
Unter 10 km	907	907	30	8	/	459	35	/	130	220	5	13	-
10 - 25 km	529	529	25	23	11	437	23	/	/	-	/	/	-
25 - 50 km	171	171	/	12	10	136	6	-	/	-	/	/	-
50 km u. mehr	46	46	/	/	7	33	/	-	-	-	/	/	-
Ohne Angabe	59	59	/	/	/	/	-	-	/	/	/	53	-
Gleiches Grundstück	65	65	-	-	-	-	-	-	-	-	-	-	65
20 000 - 50 000													
Einwohn. zus.	2 409	2 143	106	67	43	1 207	83	10	200	270	8	88	61
Darunter:													
Unter 10 km	1 235	1 235	68	9	5	608	50	8	195	270	6	16	-
10 - 25 km	536	536	34	39	13	414	25	/	/	-	/	/	-
25 - 50 km	197	197	/	17	17	149	7	/	/	-	/	/	-
50 km u. mehr	43	43	/	/	8	33	/	/	-	-	-	/	-
Ohne Angabe	71	71	/	/	/	/	/	-	/	/	-	65	-
Gleiches Grundstück	61	61	-	-	-	-	-	-	-	-	-	-	61
50 000 - 100 000													
Einwohn.zus.	1 198	1 060	94	28	17	558	37	6	103	141	/	45	27
Darunter:													
Unter 10 km	681	681	74	6	/	318	24	/	101	141	/	7	-
10 - 25 km	218	218	18	16	/	168	8	/	/	-	/	/	-
25 - 50 km	71	71	/	/	6	54	/	/	/	-	/	/	-
50 km u. mehr	26	26	/	/	6	17	/	/	-	-	/	/	-
Ohne Angabe	38	38	/	/	/	/	-	-	-	/	/	35	-
Gleiches Grundstück	27	27	-	-	-	-	-	-	-	-	-	-	27

1) Nur Personen, die von der hiesigen Wohnung zur Arbeitsstätte pendeln.

**Berufs- und Ausbildungspendler****30 Erwerbstätige im März 2004 nach Gemeindegrößenklassen, Entfernung für den Hinweg und dem für die längste Wegstrecke benutzten Verkehrsmittel zur Arbeitsstätte**

1 000

Gemeinde- größenklasse	Ins- gesamt	Dar. mit Auskunft zum Pendler- verhalten <sup>1)</sup>	Für die längste Strecke benutztes Verkehrsmittel										Gleiches Grund- stück
			Bus	U-/S- Bahn, Straßen- bahn,	Eisen- bahn	PKW, und zwar		Motor- rad, Moped, Mofa	Fahrrad	zu Fuß	Sons- tiges	Ohne Angabe	
						Selbst- fahrer/ -innen	Mit- fahrer/ -innen						
Entfernung für den Hinweg													
noch Erwerbstätige													
noch Weiblich													
100 000 - 200 000													
Einwohn.zus.	987	892	123	43	15	418	29	/	80	115	/	37	23
Darunter:													
Unter 10 km	597	597	101	27	/	242	18	/	78	115	/	6	-
10 - 25 km	172	172	20	12	/	123	8	/	/	/	/	/	-
25 - 50 km	50	50	/	/	/	38	/	/	-	-	-	/	-
50 km u. mehr	20	20	/	/	/	13	/	-	-	-	/	-	-
Ohne Angabe	31	31	/	/	-	/	/	-	/	-	-	29	-
Gleiches Grundstück	23	23	-	-	-	-	-	-	-	-	-	-	23
200 000 - 500 000													
Einwohn.zus.	1 070	946	116	96	20	421	29	/	93	106	5	38	18
Darunter:													
Unter 10 km	615	615	88	68	/	231	18	/	89	105	/	6	-
10 - 25 km	197	197	26	23	/	131	6	/	/	-	/	/	-
25 - 50 km	55	55	/	/	6	40	/	-	/	-	/	/	-
50 km u. mehr	29	29	/	/	9	17	/	-	-	-	/	/	-
Ohne Angabe	32	32	/	/	/	/	/	-	/	/	-	28	-
Gleiches Grundstück	18	18	-	-	-	-	-	-	-	-	-	-	18
500 000 u. mehr													
Einwohn.zus.	2 090	1 787	134	458	22	645	39	/	129	183	5	125	42
Darunter:													
Unter 10 km	976	976	87	235	/	310	21	/	119	183	/	12	-
10 - 25 km	531	531	42	198	/	256	15	/	9	-	/	5	-
25 - 50 km	97	97	/	22	9	60	/	/	/	-	/	/	-
50 km u. mehr	26	26	/	/	6	16	/	-	-	-	/	/	-
Ohne Angabe	115	115	/	/	/	/	/	-	/	/	/	106	-
Gleiches Grundstück	42	42	-	-	-	-	-	-	-	-	-	-	42
Insgesamt	13 073	11 538	723	768	196	6 168	404	47	897	1 361	46	535	393
Darunter:													
Unter 10 km	6 317	6 317	482	356	18	2 861	223	36	866	1 357	35	83	-
10 - 25 km	3 131	3 131	208	326	55	2 337	132	10	28	/	6	30	-
25 - 50 km	966	966	26	74	67	750	37	/	/	-	/	8	-
50 km u. mehr	282	282	/	8	55	198	11	/	-	-	/	/	-
Ohne Angabe	449	449	/	/	/	22	/	/	/	/	/	410	-
Gleiches Grundstück	393	393	-	-	-	-	-	-	-	-	-	-	393

1) Nur Personen, die von der hiesigen Wohnung zur Arbeitsstätte pendeln.

**Berufs- und Ausbildungspendler****30 Erwerbstätige im März 2004 nach Gemeindegrößenklassen, Entfernung für den Hinweg und dem für die längste Wegstrecke benutzten Verkehrsmittel zur Arbeitsstätte**

1 000

Gemeinde- größenklasse	Ins- gesamt	Dar. mit Auskunft zum Pendler- verhalten <sup>1)</sup>	Für die längste Strecke benutztes Verkehrsmittel										Gleiches Grund- stück
			Bus	U-/S- Bahn, Straßen- bahn,	Eisen- bahn	PKW, und zwar		Motor- rad, Moped, Mofa	Fahrrad	zu Fuß	Sons- tiges	Ohne Angabe	
						Selbst- fahrer/ -innen	Mit- fahrer/ -innen						
Erwerbstätige Insgesamt													
Unter 10 000													
Einwohn.zus.	7 627	6 716	171	67	125	4 464	231	69	293	585	44	298	370
Darunter:													
Unter 10 km	2 581	2 581	54	8	11	1 438	94	44	280	582	26	44	-
10 - 25 km	2 173	2 173	83	27	31	1 875	92	22	12	/	9	23	-
25 - 50 km	947	947	27	26	41	807	31	/	/	-	/	9	-
50 km u. mehr	393	393	7	6	42	315	13	/	-	-	/	/	-
Ohne Angabe	254	254	/	/	/	29	/	/	/	/	/	217	-
Gleiches Grundstück	370	370	-	-	-	-	-	-	-	-	-	-	370
10 000 - 20 000													
Einwohn. zus.	4 528	4 010	109	85	83	2 583	127	45	253	385	21	171	148
Darunter:													
Unter 10 km	1 780	1 780	45	12	5	960	60	32	243	384	13	27	-
10 - 25 km	1 227	1 227	46	46	24	1 033	43	11	10	-	/	10	-
25 - 50 km	506	506	12	25	27	417	15	/	/	-	/	/	-
50 km u. mehr	202	202	/	/	25	157	9	/	-	-	/	/	-
Ohne Angabe	146	146	/	/	/	15	/	-	/	/	/	127	-
Gleiches Grundstück	148	148	-	-	-	-	-	-	-	-	-	-	148
20 000 - 50 000													
Einwohn. zus.	5 457	4 827	175	130	99	3 006	147	59	370	465	23	210	143
Darunter:													
Unter 10 km	2 416	2 416	102	16	9	1 300	80	42	355	464	15	32	-
10 - 25 km	1 309	1 309	60	72	25	1 062	44	15	14	-	/	12	-
25 - 50 km	580	580	10	36	41	467	18	/	/	-	/	/	-
50 km u. mehr	204	204	/	6	22	164	/	/	-	-	/	/	-
Ohne Angabe	176	176	/	/	/	14	/	-	/	/	/	158	-
Gleiches Grundstück	143	143	-	-	-	-	-	-	-	-	-	-	143
50 000 - 100 000													
Einwohn.zus.	2 717	2 396	147	52	45	1 424	74	31	202	244	11	101	64
Darunter:													
Unter 10 km	1 360	1 360	112	9	/	711	43	23	195	243	8	15	-
10 - 25 km	550	550	28	30	10	443	19	7	7	-	/	/	-
25 - 50 km	226	226	5	10	14	187	6	/	/	-	/	/	-
50 km u. mehr	104	104	/	/	19	75	/	/	-	-	/	/	-
Ohne Angabe	92	92	/	/	/	8	/	/	/	/	/	80	-
Gleiches Grundstück	64	64	-	-	-	-	-	-	-	-	-	-	64

1) Nur Personen, die von der hiesigen Wohnung zur Arbeitsstätte pendeln.

## Berufs- und Ausbildungspendler

## 30 Erwerbstätige im März 2004 nach Gemeindegrößenklassen, Entfernung für den Hinweg und dem für die längste Wegstrecke benutzten Verkehrsmittel zur Arbeitsstätte

1 000

Gemeinde- größenklasse	Ins- gesamt	Dar. mit Auskunft zum Pendler- verhalten <sup>1)</sup>	Für die längste Strecke benutztes Verkehrsmittel										Gleiches Grund- stück
			Bus	U-/S- Bahn, Straßen- bahn,	Eisen- bahn	PKW, und zwar		Motor- rad, Moped, Mofa	Fahrrad	zu Fuß	Sons- tiges	Ohne Angabe	
						Selbst- fahrer/ -innen	Mit- fahrer/ -innen						
Entfernung für den Hinweg													
noch Erwerbstätige													
noch Insgesamt													
100 000 - 200 000													
Einwohn.zus.	2 199	1 967	186	71	35	1 087	53	23	168	200	9	84	50
Darunter:													
Unter 10 km	1 190	1 190	145	40	/	573	31	17	160	200	7	13	-
10 - 25 km	431	431	37	22	7	331	15	6	8	/	/	/	-
25 - 50 km	153	153	/	7	11	125	6	/	/	-	/	/	-
50 km u. mehr	71	71	/	/	12	53	/	/	-	-	/	/	-
Ohne Angabe	72	72	/	/	-	5	/	-	/	/	/	65	-
Gleiches Grundstück	50	50	-	-	-	-	-	-	-	-	-	-	50
200 000 - 500 000													
Einwohn.zus.	2 347	2 076	185	157	46	1 092	54	25	186	189	12	86	44
Darunter:													
Unter 10 km	1 211	1 211	132	102	/	539	30	17	176	189	9	14	-
10 - 25 km	493	493	48	42	10	356	13	7	9	/	/	6	-
25 - 50 km	160	160	/	10	14	125	6	/	/	-	/	/	-
50 km u. mehr	91	91	/	/	20	63	/	/	-	-	/	/	-
Ohne Angabe	77	77	/	/	/	8	/	/	/	/	/	65	-
Gleiches Grundstück	44	44	-	-	-	-	-	-	-	-	-	-	44
500 000 und mehr													
Einwohn.zus.	4 561	3 861	219	826	46	1 697	68	28	260	319	17	276	103
Darunter:													
Unter 10 km	1 920	1 920	142	405	/	728	34	16	236	318	10	26	-
10 - 25 km	1 214	1 214	69	363	11	699	26	10	23	/	/	12	-
25 - 50 km	271	271	6	50	17	188	6	/	/	-	/	/	-
50 km u. mehr	94	94	/	/	15	67	/	/	-	-	/	/	-
Ohne Angabe	258	258	/	/	/	15	/	/	/	/	/	234	-
Gleiches Grundstück	103	103	-	-	-	-	-	-	-	-	-	-	103
Insgesamt	29 438	25 853	1 192	1 389	479	15 353	754	281	1 733	2 388	137	1 226	921
Darunter:													
Unter 10 km	12 458	12 458	732	592	38	6 249	372	190	1 644	2 379	87	173	-
10 - 25 km	7 397	7 397	371	601	118	5 800	252	79	83	/	23	70	-
25 - 50 km	2 844	2 844	66	165	165	2 316	89	10	/	-	8	23	-
50 km u. mehr	1 159	1 159	17	25	155	894	38	/	-	-	15	14	-
Ohne Angabe	1 075	1 075	6	6	/	94	/	/	/	8	/	946	-
Gleiches Grundstück	921	921	-	-	-	-	-	-	-	-	-	-	921

1) Nur Personen, die von der hiesigen Wohnung zur Arbeitsstätte pendeln.

# **Früheres Bundesgebiet**

Lange Reihen

**Z 1 Erwerbstätige nach Berufsbereichen und Altersgruppen<sup>\*)</sup>**

1 000

Alters- gruppen	2000			2001			2002			2003			2004		
	Ins- ge- samt	Männ- lich	Weib- lich	Ins- ge- samt	Männ- lich	Weib- lich	Ins- ge- samt	Männ- lich	Weib- lich	Ins- ge- samt	Männ- lich	Weib- lich	Ins- ge- samt	Männ- lich	Weib- lich
<b>I. Berufe in der Land-, Tier-, Forstwirtschaft und im Gartenbau</b>															
15 - 20	28	18	10	25	15	10	25	15	10	26	16	11	22	13	10
20 - 25	49	31	18	46	27	19	42	26	16	45	28	16	39	27	13
25 - 30	59	40	20	54	36	18	49	32	18	44	29	15	42	28	14
30 - 35	98	64	34	93	59	34	88	57	31	77	51	25	64	44	20
35 - 45	211	139	72	220	142	78	220	145	74	224	146	78	222	146	76
45 - 55	170	105	65	178	113	64	182	117	65	186	120	66	180	119	62
55 und mehr	196	127	69	175	116	58	173	114	59	167	110	57	157	107	50
Zusammen	813	524	289	791	508	283	778	505	272	769	501	268	728	483	245
<b>II. Bergleute, Mineralgewinner</b>															
15 - 20	/	/	-	/	/	/	/	/	/	/	/	-	/	/	-
20 - 25	/	/	/	/	/	/	/	/	/	/	/	-	/	/	-
25 - 30	/	/	-	/	/	/	/	/	/	/	/	-	/	/	-
30 - 35	8	8	/	7	7	/	7	6	/	6	6	-	/	/	/
35 - 45	23	23	/	22	21	/	27	27	/	27	27	/	25	24	/
45 - 55	10	9	/	8	8	-	16	16	/	17	16	/	16	15	/
55 und mehr	/	/	/	/	/	/	/	/	/	/	/	/	/	/	/
Zusammen	48	47	/	42	41	/	59	57	/	59	58	/	54	52	/
<b>III. Fertigungsberufe</b>															
15 - 20	408	360	48	389	339	49	369	323	46	356	312	43	352	311	41
20 - 25	640	540	100	637	537	100	615	523	92	601	504	97	578	488	90
25 - 30	787	657	130	735	611	124	644	538	106	618	518	100	599	503	96
30 - 35	1 090	908	182	1 016	839	178	952	797	155	846	705	140	752	629	123
35 - 45	2 124	1 719	404	2 160	1 748	412	2 128	1 733	395	2 076	1 693	382	2 033	1 660	373
45 - 55	1 513	1 183	330	1 574	1 227	346	1 576	1 220	356	1 537	1 194	344	1 527	1 190	338
55 und mehr	808	666	141	780	640	140	754	615	139	749	612	137	756	609	147
Zusammen	7 369	6 033	1 337	7 290	5 941	1 350	7 039	5 749	1 290	6 782	5 539	1 244	6 597	5 390	1 207
<b>IV. Technische Berufe</b>															
15 - 20	15	9	6	13	8	5	13	8	5	13	8	6	15	9	6
20 - 25	61	37	25	65	42	23	61	40	22	64	43	21	61	40	21
25 - 30	181	133	49	162	118	44	149	110	40	148	112	36	138	103	35
30 - 35	346	283	63	334	273	60	309	252	57	286	232	53	259	211	49
35 - 45	652	568	84	681	591	90	677	584	93	699	601	99	709	602	107
45 - 55	474	422	52	499	442	57	492	436	56	502	445	57	513	452	61
55 und mehr	297	282	15	286	271	16	296	280	16	290	272	18	291	271	20
Zusammen	2 027	1 734	294	2 040	1 746	294	1 999	1 711	288	2 003	1 713	290	1 987	1 687	299

\*) Klassifizierung der Berufe, Ausgabe 1992 (siehe Band 1).

**Z 1 Erwerbstätige nach Berufsbereichen und Altersgruppen<sup>\*)</sup>**

1 000

Alters- gruppen	2000			2001			2002			2003			2004		
	Ins- ge- samt	Männ- lich	Weib- lich	Ins- ge- samt	Männ- lich	Weib- lich	Ins- ge- samt	Männ- lich	Weib- lich	Ins- ge- samt	Männ- lich	Weib- lich	Ins- ge- samt	Männ- lich	Weib- lich

**V. Dienstleistungsberufe**

15 - 20	539	176	363	532	163	369	521	166	355	508	165	343	483	161	323
20 - 25	1 499	585	913	1 560	609	951	1 526	571	955	1 535	571	964	1 471	543	928
25 - 30	1 917	766	1 151	1 852	749	1 103	1 794	717	1 077	1 770	705	1 065	1 751	709	1 042
30 - 35	2 750	1 185	1 565	2 687	1 150	1 537	2 588	1 102	1 486	2 441	1 044	1 397	2 261	983	1 277
35 - 45	5 523	2 385	3 138	5 702	2 448	3 254	5 795	2 473	3 322	5 906	2 513	3 393	5 899	2 513	3 386
45 - 55	4 461	1 980	2 481	4 701	2 066	2 635	4 832	2 116	2 716	4 892	2 100	2 792	4 950	2 121	2 830
55 und mehr	2 564	1 336	1 228	2 565	1 323	1 242	2 634	1 363	1 271	2 655	1 368	1 287	2 772	1 416	1 356
Zusammen	19 252	8 413	10 839	19 598	8 509	11 090	19 689	8 507	11 182	19 707	8 466	11 241	19 587	8 445	11 141

**VI. Sonstige Arbeitskräfte**

15 - 20	51	32	19	56	35	21	57	36	22	51	34	17	45	32	13
20 - 25	100	71	29	111	78	33	109	76	34	101	69	32	91	64	27
25 - 30	59	34	25	60	38	22	64	40	24	65	38	27	56	33	23
30 - 35	56	34	23	58	36	23	60	36	24	53	32	20	49	31	18
35 - 45	105	61	44	118	68	50	126	74	51	119	72	48	111	67	44
45 - 55	76	44	32	83	45	38	95	54	41	82	47	34	83	49	34
55 und mehr	54	33	20	59	37	22	58	36	23	58	34	24	52	32	20
Zusammen	500	309	191	545	337	208	569	351	218	529	326	203	486	308	179

**Insgesamt**

15 - 20	1 041	595	446	1 015	561	454	986	548	438	956	536	420	918	526	392
20 - 25	2 350	1 265	1 085	2 420	1 294	1 126	2 355	1 237	1 119	2 347	1 216	1 131	2 243	1 164	1 080
25 - 30	3 007	1 633	1 374	2 865	1 554	1 311	2 704	1 440	1 264	2 647	1 405	1 242	2 588	1 378	1 210
30 - 35	4 349	2 482	1 868	4 196	2 365	1 832	4 004	2 251	1 753	3 708	2 072	1 636	3 389	1 902	1 487
35 - 45	8 637	4 895	3 743	8 903	5 018	3 885	8 972	5 036	3 936	9 052	5 051	4 001	8 998	5 011	3 987
45 - 55	6 704	3 743	2 960	7 041	3 902	3 140	7 193	3 959	3 234	7 215	3 922	3 293	7 269	3 945	3 325
55 und mehr	3 920	2 446	1 475	3 866	2 387	1 479	3 920	2 411	1 508	3 922	2 399	1 523	4 032	2 439	1 593
<b>Insgesamt</b>	<b>30 009</b>	<b>17 059</b>	<b>12 950</b>	<b>30 307</b>	<b>17 081</b>	<b>13 226</b>	<b>30 132</b>	<b>16 880</b>	<b>13 252</b>	<b>29 847</b>	<b>16 601</b>	<b>13 246</b>	<b>29 438</b>	<b>16 365</b>	<b>13 073</b>

\*) Klassifizierung der Berufe, Ausgabe 1992 (siehe Band 1).



**Z 2 Erwerbstätige nach Berufsbereichen und Stellung im Beruf<sup>\*)</sup>**

1 000

Stellung im Beruf	2000			2001			2002			2003			2004		
	Ins- ge- samt	Männ- lich	Weib- lich	Ins- ge- samt	Männ- lich	Weib- lich	Ins- ge- samt	Männ- lich	Weib- lich	Ins- ge- samt	Männ- lich	Weib- lich	Ins- ge- samt	Männ- lich	Weib- lich

**I. Berufe in der Land-, Tier-, Forstwirtschaft und im Gartenbau**

Selbstständige	307	253	53	304	250	54	297	247	50	290	239	51	282	234	47
Mith. Familien- angehörige	148	37	111	159	37	122	149	35	113	140	36	104	129	33	97
Beamte/ Beamtinnen	16	13	/	15	13	/	14	13	/	13	12	/	12	11	/
Angestellte <sup>1)</sup>	82	41	40	97	54	43	103	58	45	105	56	49	92	53	39
Arbeiter/-innen <sup>2)</sup>	261	179	82	216	154	63	215	152	63	220	157	63	213	153	60
Zusammen	813	524	289	791	508	283	778	505	272	769	501	268	728	483	245

**II. Bergbau, Mineralgewinner**

Selbstständige	/	/	-	/	/	-	/	/	-	/	/	-	/	/	/
Mith. Familien- angehörige	-	-	-	-	-	-	-	-	-	-	-	-	/	/	-
Beamte/ Beamtinnen	-	-	-	-	-	-	-	-	-	-	-	-	-	-	-
Angestellte <sup>1)</sup>	/	/	/	/	/	/	5	/	/	6	6	-	/	/	-
Arbeiter/-innen <sup>2)</sup>	44	43	/	38	37	/	53	51	/	52	51	/	48	47	/
Zusammen	48	47	/	42	41	/	59	57	/	59	58	/	54	52	/

**III. Fertigungsberufe**

Selbstständige	495	458	37	483	444	39	488	446	42	495	452	43	480	441	39
Mith. Familien- angehörige	17	8	8	26	13	12	24	13	11	24	12	13	22	12	10
Beamte/ Beamtinnen	17	12	5	20	15	/	17	12	5	15	10	/	16	12	/
Angestellte <sup>1)</sup>	925	758	168	1 184	964	220	1 247	1 017	230	1 261	1 034	228	1 025	827	197
Arbeiter/-innen <sup>2)</sup>	5 915	4 797	1 119	5 578	4 504	1 074	5 263	4 261	1 002	4 986	4 031	956	5 054	4 098	957
Zusammen	7 369	6 033	1 337	7 290	5 941	1 350	7 039	5 749	1 290	6 782	5 539	1 244	6 597	5 390	1 207

**IV. Technische Berufe**

Selbstständige	170	155	15	172	155	16	165	150	15	170	155	15	176	160	16
Mith. Familien- angehörige	/	/	/	/	/	/	/	/	/	/	/	/	/	/	/
Beamte/ Beamtinnen	84	76	9	80	71	8	75	65	10	73	63	10	71	61	10
Angestellte <sup>1)</sup>	1 604	1 356	248	1 627	1 375	252	1 597	1 352	245	1 598	1 353	245	1 574	1 318	256
Arbeiter/-innen <sup>2)</sup>	168	147	21	160	143	17	159	142	17	159	141	18	163	146	16
Zusammen	2 027	1 734	294	2 040	1 746	294	1 999	1 711	288	2 003	1 713	290	1 987	1 687	299

\*) Klassifizierung der Berufe, Ausgabe 1992 (siehe Band 1).

1) Einschließlich Auszubildende in anerkannten kaufmännischen und technischen Ausbildungsberufen.

2) Einschließlich Auszubildende in anerkannten gewerblichen Ausbildungsberufen.

**Z 2 Erwerbstätige nach Berufsbereichen und Stellung im Beruf<sup>\*)</sup>**

1 000

Stellung im Beruf	2000			2001			2002			2003			2004		
	Ins- ge- samt	Männ- lich	Weib- lich	Ins- ge- samt	Männ- lich	Weib- lich	Ins- ge- samt	Männ- lich	Weib- lich	Ins- ge- samt	Männ- lich	Weib- lich	Ins- ge- samt	Männ- lich	Weib- lich

**V. Dienstleistungsberufe**

Selbstständige	2 048	1 329	719	2 052	1 336	716	2 082	1 355	727	2 135	1 381	754	2 219	1 425	793
Mith. Familien- angehörige	116	22	94	186	27	159	178	26	152	163	29	134	192	32	160
Beamte/ Beamtinnen	1 905	1 269	636	1 846	1 208	638	1 815	1 176	639	1 827	1 167	660	1 816	1 136	680
Angestellte <sup>1)</sup>	11 772	4 184	7 588	12 250	4 436	7 814	12 419	4 481	7 938	12 433	4 454	7 979	12 204	4 338	7 866
Arbeiter/-innen <sup>2)</sup>	3 410	1 609	1 801	3 265	1 501	1 764	3 195	1 469	1 726	3 149	1 434	1 715	3 156	1 513	1 642
Zusammen	19 252	8 413	10 839	19 598	8 509	11 090	19 689	8 507	11 182	19 707	8 466	11 241	19 587	8 445	11 141

**VI. Sonstige Arbeitskräfte**

Selbstständige	69	48	20	59	40	18	69	51	19	71	49	21	73	51	21
Mith. Familien- angehörige	24	6	18	35	10	25	30	7	23	26	8	19	24	8	17
Beamte/ Beamtinnen	14	14	/	13	12	/	18	15	/	15	13	/	17	17	/
Angestellte <sup>1)</sup>	183	115	68	211	142	70	228	144	83	209	134	75	190	122	67
Arbeiter/-innen <sup>2)</sup>	211	126	84	227	133	94	224	133	91	208	122	86	182	109	73
Zusammen	500	309	191	545	337	208	569	351	218	529	326	203	486	308	179

**Insgesamt**

Selbstständige	3 089	2 244	845	3 070	2 226	844	3 102	2 249	853	3 161	2 277	884	3 230	2 313	917
Mith. Familien- angehörige	305	74	231	408	89	319	383	83	300	357	86	271	371	87	285
Beamte/ Beamtinnen	2 037	1 384	653	1 973	1 320	654	1 939	1 281	658	1 943	1 265	678	1 932	1 236	696
Angestellte <sup>1)</sup>	14 569	6 457	8 113	15 373	6 975	8 399	15 599	7 058	8 541	15 612	7 037	8 575	15 088	6 663	8 426
Arbeiter/-innen <sup>2)</sup>	10 009	6 900	3 109	9 484	6 472	3 012	9 110	6 209	2 901	8 775	5 936	2 838	8 816	6 066	2 750
<b>Insgesamt</b>	<b>30 009</b>	<b>17 059</b>	<b>12 950</b>	<b>30 307</b>	<b>17 081</b>	<b>13 226</b>	<b>30 132</b>	<b>16 880</b>	<b>13 252</b>	<b>29 847</b>	<b>16 601</b>	<b>13 246</b>	<b>29 438</b>	<b>16 365</b>	<b>13 073</b>

\*) Klassifizierung der Berufe, Ausgabe 1992 (siehe Band 1).

1) Einschließlich Auszubildende in anerkannten kaufmännischen und technischen Ausbildungsberufen.

2) Einschließlich Auszubildende in anerkannten gewerblichen Ausbildungsberufen.

**Z 3 Erwerbstätige nach Berufsabschnitten**

1 000

Nr. der Systematik <sup>1)</sup>		2000	2001	2002	2003	2004
<b>I a. Berufe in der Land-, Tier-, Forstwirtschaft und im Gartenbau</b>						
Männlich		524	508	505	501	483
Weiblich		289	283	272	268	245
Zusammen		813	791	778	769	728
<b>II a. Bergleute, Mineralgewinner, -aufbereiter</b>						
Männlich		47	41	57	58	52
Weiblich		/	/	/	/	/
Zusammen		48	42	59	59	54
<b>III a. Berufe in der Steinbearbeitung und Baustoffherstellung</b>						
Männlich		28	27	25	23	24
Weiblich		/	/	/	/	/
Zusammen		30	28	26	25	25
<b>III b. Keramik-, Glasberufe</b>						
Männlich		23	26	26	26	23
Weiblich		12	9	9	10	9
Zusammen		35	36	35	36	32
<b>III c. Chemie-, Kunststoffberufe</b>						
Männlich		179	167	161	157	152
Weiblich		38	39	40	40	38
Zusammen		217	206	201	196	190
<b>III d. Berufe in der Papierherstellung, -verarbeitung und im Druck</b>						
Männlich		147	140	137	131	128
Weiblich		49	44	42	40	39
Zusammen		196	184	179	172	167
<b>III e. Berufe in der Holzbearbeitung, Holz- und Flechtwarenherstellung</b>						
Männlich		31	26	24	18	21
Weiblich		/	6	/	/	/
Zusammen		35	33	27	22	25

1) Klassifizierung der Berufe, Ausgabe 1992 (siehe Band 1).

**Z 3 Erwerbstätige nach Berufsabschnitten**

1 000

Nr. der Systematik <sup>1)</sup>	2000	2001	2002	2003	2004
<b>III f. Berufe in der Metallerzeugung und –bearbeitung</b>					
Männlich	365	390	372	360	352
Weiblich	33	38	34	31	30
Zusammen	398	428	406	390	382
<b>III g. Metall-, Maschinenbau- und verwandte Berufe</b>					
Männlich	1 823	1 807	1 765	1 707	1 685
Weiblich	158	158	159	156	150
Zusammen	1 982	1 965	1 924	1 863	1 835
<b>III h. Elektroberufe</b>					
Männlich	612	606	606	590	572
Weiblich	40	41	37	35	31
Zusammen	652	647	643	625	604
<b>III i. Montierer und Metallberufe, a.n.g.</b>					
Männlich	100	101	104	94	96
Weiblich	76	75	77	69	75
Zusammen	176	176	181	163	171
<b>III k. Textil- und Bekleidungsberufe</b>					
Männlich	36	36	30	27	27
Weiblich	111	110	103	96	86
Zusammen	147	146	134	123	113
<b>III l. Berufe in der Lederherstellung, Leder- und Fellverarbeitung</b>					
Männlich	22	22	19	19	18
Weiblich	11	10	8	8	8
Zusammen	33	32	27	27	26
<b>III m. Ernährungsberufe</b>					
Männlich	381	381	383	382	375
Weiblich	282	296	285	287	277
Zusammen	663	676	668	669	653

1) Klassifizierung der Berufe, Ausgabe 1992 (siehe Band 1).

**Z 3 Erwerbstätige nach Berufsabschnitten**

1 000

Nr. der Systematik <sup>1)</sup>	2000	2001	2002	2003	2004
<b>III n. Hoch-, Tiefbauberufe</b>					
Männlich	485	457	440	405	374
Weiblich	8	8	7	6	/
Zusammen	492	465	447	411	379
<b>III o. Ausbauberufe, Polsterer</b>					
Männlich	347	334	323	297	270
Weiblich	26	25	20	20	17
Zusammen	373	359	344	318	287
<b>III p. Berufe in der Holz- und Kunststoffverarbeitung</b>					
Männlich	302	303	287	269	253
Weiblich	13	15	13	11	12
Zusammen	316	318	300	281	264
<b>III q. Maler, Lackierer und verwandte Berufe</b>					
Männlich	263	244	233	224	215
Weiblich	15	16	15	14	12
Zusammen	277	260	248	238	227
<b>III r. Warenprüfer, Versandfertigmacher</b>					
Männlich	172	188	185	178	192
Weiblich	208	218	205	191	199
Zusammen	380	407	390	369	391
<b>III s. Hilfsarbeiter ohne nähere Tätigkeitsangabe</b>					
Männlich	352	319	286	298	288
Weiblich	212	197	190	186	172
Zusammen	564	516	476	484	460
<b>III t. Maschinisten und zugehörige Berufe, a.n.g.</b>					
Männlich	366	366	344	331	324
Weiblich	39	43	40	38	42
Zusammen	405	408	384	370	366

1) Klassifizierung der Berufe, Ausgabe 1992 (siehe Band 1).

**Z 3 Erwerbstätige nach Berufsabschnitten**

1 000

Nr. der Systematik <sup>1)</sup>		2000	2001	2002	2003	2004
<b>IV a. Ingenieure, Chemiker, Physiker, Mathematiker</b>						
Männlich		792	811	787	801	772
Weiblich		74	82	83	85	91
Zusammen		866	893	870	886	862
<b>IV b. Techniker, Technische Sonderfachkräfte</b>						
Männlich		942	935	923	912	916
Weiblich		219	213	205	204	208
Zusammen		1 161	1 148	1 129	1 116	1 124
<b>V a. Warenkaufleute</b>						
Männlich		923	918	904	901	922
Weiblich		1 595	1 612	1 576	1 564	1 529
Zusammen		2 518	2 530	2 480	2 465	2 451
<b>V b. Dienstleistungskaufleute und zugehörige Berufe</b>						
Männlich		649	653	651	658	625
Weiblich		574	577	588	588	567
Zusammen		1 224	1 230	1 239	1 246	1 192
<b>V c. Verkehrsberufe</b>						
Männlich		1 434	1 447	1 437	1 407	1 443
Weiblich		291	298	299	294	288
Zusammen		1 725	1 745	1 736	1 701	1 731
<b>V d. Organisations-, Verwaltungs-, Büroberufe</b>						
Männlich		2 604	2 696	2 692	2 655	2 644
Weiblich		3 651	3 730	2 714	3 673	3 594
Zusammen		6 255	6 424	6 406	6 328	6 238
<b>V e. Ordnungs- und Sicherheitsberufe</b>						
Männlich		918	875	864	883	862
Weiblich		166	168	173	173	190
Zusammen		1 084	1 043	1 037	1 057	1 051

1) Klassifizierung der Berufe, Ausgabe 1992 (siehe Band 1).

**Z 3 Erwerbstätige nach Berufsabschnitten**

1 000

Nr. der Systematik <sup>1)</sup>	2000	2001	2002	2003	2004
<b>V f. Schriftwerkschaffende, -ordnende und künstlerische Berufe</b>					
Männlich	257	262	274	276	277
Weiblich	202	208	224	222	234
Zusammen	459	470	498	498	512
<b>V g. Gesundheitsdienstberufe</b>					
Männlich	415	427	426	439	436
Weiblich	1 403	1 427	1 476	1 514	1 515
Zusammen	1 818	1 854	1 902	1 953	1 950
<b>V h. Sozial- und Erziehungsberufe, anderweitig nicht genannte geistes- und naturwissenschaftliche Berufe</b>					
Männlich	806	811	835	838	828
Weiblich	1 416	1 461	1 510	1 577	1 605
Zusammen	2 223	2 273	2 346	2 415	2 432
<b>V i. Sonstige Dienstleistungsberufe</b>					
Männlich	406	419	424	408	409
Weiblich	1 541	1 608	1 621	1 636	1 620
Zusammen	1 947	2 027	2 045	2 044	2 029
<b>VI a. Sonstige Arbeitskräfte</b>					
Männlich	309	337	351	326	308
Weiblich	191	208	218	203	179
Zusammen	500	545	569	529	486
<b>Insgesamt</b>					
Männlich	17 059	17 081	16 880	16 601	16 365
Weiblich	12 950	13 226	13 252	13 246	13 073
<b>Insgesamt</b>	<b>30 009</b>	<b>30 307</b>	<b>30 132</b>	<b>29 847</b>	<b>29 438</b>

1) Klassifizierung der Berufe, Ausgabe 1992 (siehe Band 1).