

Bevölkerung und Erwerbstätigkeit

Beruf, Ausbildung und Arbeitsbedingungen der Erwerbstätigen

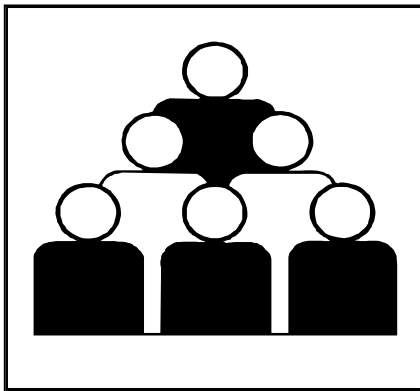

Ergebnisse des Mikrozensus 2004

Band 4: Neue Länder und Berlin-Ost

Erscheinungsfolge: jährlich
Erschienen am 26. August 2005
Artikelnummer: 2010412047444

Fachliche Informationen zu diesem Produkt können Sie direkt beim Statistischen Bundesamt, Zweigstelle Bonn, erfragen: Gruppe VIII C, Telefon: 0 18 88 / 644 - 86 95 oder Fax: 0 18 88 / 644 - 89 62 oder Postfach 17 03 77, 53029 Bonn, E-Mail: mikrozensus@destatis.de

© Statistisches Bundesamt, Wiesbaden 2005

Für nichtgewerbliche Zwecke sind Vervielfältigung und unentgeltliche Verbreitung, auch auszugsweise, mit Quellenangabe gestattet. Die Verbreitung, auch auszugsweise, über elektronische Systeme/Datenträger bedarf der vorherigen Zustimmung. Alle übrigen Rechte bleiben vorbehalten.

Wiesbaden, im August 2005

An alle Bezieher
der Fachserie 1 Bevölkerung und Erwerbstätigkeit
Reihe 4.1.2 „Beruf, Ausbildung und Arbeitsbedingungen der Erwerbstätigen“

KUNDENINFORMATIONSDIENST

EINSTELLUNG der jährlichen Print-Veröffentlichung der Fachserie 1 Reihe 4.1.2 mit dem
Berichtsjahr 2004 – künftig als Download im pdf- und xls-Format
Bestellnummer: 2010412-04700-1

Sehr geehrte Kunden,
unser Haus hat seit April 2004 ein neu geordnetes Vertriebskonzept.
Nachdem sich – national und international – das Internet zur allgemein zugänglichen und wahrgenommenen Kommunikationsplattform entwickelt hat, baut das neue Vertriebskonzept unseres Hauses auf dieser modernen Informations- und Kommunikationstechnik auf.
Das Ihnen vorliegende Heft der Fachserie 1 Reihe 4.1.2 „Beruf, Ausbildung und Arbeitsbedingungen der Erwerbstätigen“, Berichtsjahr 2004, erscheint letztmalig mit dieser Ausgabe **in gedruckter Form**. Die Veröffentlichung erscheint weiterhin als kostenfreies Download-Produkt im PDF-Format und auch als Excel-Datei in unserem Online-Shop beginnend mit dem Berichtsjahr 2003.
Sie finden die aktuellen Daten im Internet über die Adresse →www.destatis.de/shop – am besten über die **Freitext-Schnellsuche** unter Eingabe der Bestellnummer **2010412**.
Soweit Sie künftig eine E-Mail-Benachrichtigung bei Erscheinen des Download-Titels wünschen, erfordert dies eine Registrierung im Shop. Nach erfolgreicher Registrierung und Aufruf des o. g. Titels in der „Detail“-Ansicht erscheint ein Mailbenachrichtigungslink. Durch einmaliges Anklicken dieses Links werden Sie künftig automatisch über die Neuausgaben zu diesem Titel informiert. Über „Mein Profil“ können Sie all die von Ihnen so zur Benachrichtigung vorgemerkten Titel ansehen und auf Wunsch auch wieder abbestellen.
Soweit Sie bei unserem Vertriebspartner für die gedruckte Ausgabe im Abonnement notiert sind, erlischt dieses mit Auslieferung der Ausgabe 2004.

Mit dem Inkrafttreten des neuen **Mikrozensusgesetz 2005 (MZG 2005)** vom **24.06.2004** wird der Mikrozensus ab 2005 auf eine unterjährige Erhebungsform umgestellt. Nähere Informationen, insbesondere zu den methodischen Veränderungen und dem weiteren Veröffentlichungsprogramm werden im Laufe des Jahres u. a. über unser Internetangebot www.destatis.de zur Verfügung gestellt.

Weitere Informationen zur Fachserie 1 Reihe 4.1.2 erhalten Sie bei unseren Mitarbeiterinnen und Mitarbeitern der Fachgruppe „Mikrozensus – Erwerbsbeteiligung der Bevölkerung“

Telefon: +49 (0) 18 88 / 6 44 89 55

+49 (0) 18 88/ 6 44 86 95

Telefax: +49 (0) 18 88/ 6 44 89 62

E-Mail: mikrozensus@destatis.de

Wir hoffen, mit diesem Angebot auch Ihren Wünschen zu entsprechen und würden uns freuen, Sie auch weiterhin zu unserem Kundenkreis zählen zu dürfen.

Mit freundlichen Grüßen

Ihr Statistisches Bundesamt

Inhalt

Bevölkerung und Ausbildung

- 1 Bevölkerung, 15 Jahre und älter, im März 2004 nach Beteiligung am Erwerbsleben, allgemeinem Schulabschluss, beruflichem Ausbildungs- bzw. Hochschulabschluss und Altersgruppen
- 2 Bevölkerung, 15 Jahre und älter, im März 2004 nach Beteiligung am Erwerbsleben, Teilnahme an Lehrveranstaltungen der Weiterbildung, Zweck der Lehrveranstaltungen und Altersgruppen
- 3 Bevölkerung, 15 Jahre und älter, im März 2004 nach Teilnahme an Lehrveranstaltungen der Weiterbildung, Zweck und Dauer der Lehrveranstaltungen sowie Beteiligung am Erwerbsleben

Erwerbstätigkeit und Ausbildung

- 4 Erwerbstätige mit Angabe des monatlichen Nettoeinkommens im März 2004 nach allgemeinem Schulabschluss, beruflichem Ausbildungs- bzw. Hochschulabschluss und monatlichem Nettoeinkommen
- 5 Erwerbstätige im März 2004 nach normalerweise je Woche geleisteten Arbeitsstunden, allgemeinem Schulabschluss, beruflichem Ausbildungs- bzw. Hochschulabschluss und Stellung im Beruf

Beruf und Ausbildung

- 6.1 Erwerbstätige im März 2004 nach Berufsgruppen, ausgewählten Berufsordnungen und allgemeinem Schulabschluss
- 6.2 Erwerbstätige im März 2004 nach Berufsgruppen, ausgewählten Berufsordnungen und beruflichem Ausbildungs-/Hochschulabschluss
- 7 Erwerbstätige mit Abschluss an einer Fachhochschule bzw. Universität im März 2004 nach Hauptfachrichtung des Abschlusses und Altersgruppen
- 8 Erwerbstätige mit Abschluss an einer Fachhochschule bzw. Universität im März 2004 nach Hauptfachrichtung des Abschlusses und monatlichem Nettoeinkommen
- 9 Erwerbstätige mit Abschluss an einer Fachhochschule bzw. Universität im März 2004 nach Hauptfachrichtung des Abschlusses, Stellung im Beruf und normalerweise geleisteter Wochenarbeitszeit
- 10 Erwerbstätige im März 2004 nach Berufsgruppen, ausgewählten Berufsordnungen und normalerweise je Woche geleisteten Arbeitsstunden
- 11 Erwerbstätige im März 2004 nach Berufsgruppen, ausgewählten Berufsordnungen und monatlichem Nettoeinkommen
- 12 Erwerbstätige im März 2004 nach Berufsgruppen, ausgewählten Berufsordnungen und Stellung im Beruf
- 13 Erwerbstätige im März 2004 nach Berufsgruppen, ausgewählten Berufsordnungen und Wirtschaftsunterbereichen
- 14 Erwerbstätige im März 2004 nach Berufsgruppen, ausgewählten Berufsordnungen und Altersgruppen
- 15 Erwerbstätige im März 2004 nach Berufsgruppen, ausgewählten Berufsordnungen und überwiegend ausgeübter Tätigkeit
- 16 Erwerbstätige im März 2004 nach Wirtschaftsunterbereichen, Altersgruppen, Art der ausgeübten Tätigkeit, monatlichem Nettoeinkommen, beruflichem Ausbildungs- bzw. Hochschulabschluss und überwiegend ausgeübter Tätigkeit
 - 1 000
 - %
- 17 Erwerbstätige im März 2004 nach Wirtschaftsunterbereichen, Altersgruppen, Art der ausgeübten Tätigkeit, monatlichem Nettoeinkommen, beruflichem Ausbildungs- bzw. Hochschulabschluss und Abteilung/Werkstatt, in der der Arbeitsplatz liegt
 - 1 000
 - %

Beruf und Ausbildung

- 18 Erwerbstätige im März 2004 nach Wirtschaftsunterbereichen, Altersgruppen, Art der ausgeübten Tätigkeit, monatlichem Nettoeinkommen, beruflichem Ausbildungs-/Hochschulabschluss und Stellung im Beruf sowie abhängig Erwerbstätige nach Stellung im Betrieb
 - 1 000
 - %
- 19 Erwerbstätige im März 2004 nach überwiegend ausgeübter Tätigkeit und Abteilung/Werksabteilung, in der der Arbeitsplatz liegt
- 20 Erwerbstätige im März 2004 nach überwiegend ausgeübter Tätigkeit, Stellung im Beruf sowie abhängig Erwerbstätige nach Stellung im Betrieb
- 21 Erwerbstätige im März 2004 nach Stellung im Beruf sowie abhängig Erwerbstätige ohne Auszubildende nach Altersgruppen, Familienstand, Wirtschaftsunterbereichen, Art des Arbeitsvertrages, Arbeitsuche, beruflichem Ausbildungs-/Hochschulabschluss und Betriebs-/Berufswechsel im letzten Jahr

Erwerbstätigkeit und Arbeitsbedingungen

- 22 Erwerbstätige im März 2004 nach Häufigkeit von Samstags-, Sonn- und/oder Feiertags-, Abend-, Nacht-, Schichtarbeit und anderen ausgewählten Merkmalen
- 23 Erwerbstätige im März 2004 mit Nachtarbeit nach durchschnittlich je Nacht geleisteten Arbeitsstunden und anderen ausgewählten Merkmalen
- 24 Erwerbstätige im März 2004 nach Arbeit zu Hause und anderen ausgewählten Merkmalen
- 25 Erwerbstätige im März 2004 nach Anzahl der tätigen Personen in der Arbeitsstätte und anderen ausgewählten Merkmalen

Berufs- und Ausbildungspendler

- 26 Erwerbstätige sowie Schüler/Schülerinnen und Studierende im März 2004 nach Gemeindegrößenklassen und Pendlereigenschaft
- 27 Erwerbstätige sowie Schüler/Schülerinnen und Studierende im März 2004 nach Zeitaufwand für den Hinweg zur Arbeitsstätte bzw. Schule/Hochschule sowie Erwerbstätige nach Wirtschaftsbereichen und Stellung im Beruf
- 28 Erwerbstätige sowie Schüler/Schülerinnen und Studierende im März 2004 nach der Entfernung für den Hinweg zur Arbeitsstätte bzw. Schule/Hochschule sowie Erwerbstätige nach Wirtschaftsbereichen und Stellung im Beruf
- 29 Erwerbstätige sowie Schüler/Schülerinnen und Studierende im März 2004 nach dem für die längste Strecke benutzten Verkehrsmittel zur Arbeitsstätte bzw. Schule/Hochschule sowie Erwerbstätige nach Wirtschaftsbereichen und Stellung im Beruf
- 30 Erwerbstätige im März 2004 nach Gemeindegrößenklassen, Entfernung für den Hinweg und dem für die längste Wegstrecke benutzten Verkehrsmittel zur Arbeitsstätte

Lange Reihen für die neuen Länder und Berlin-Ost

- Z 1 Erwerbstätige nach Berufsbereichen und Altersgruppen 2000 bis 2004
- Z 2 Erwerbstätige nach Berufsbereichen und Stellung im Beruf 2000 bis 2004
- Z 3 Erwerbstätige nach Berufsabschnitten 2000 bis 2004

Bevölkerung und Ausbildung

1 Bevölkerung, 15 Jahre und älter, im März 2004 nach Beteiligung am Erwerbsleben, allgemeinem Schulabschluss, beruflichem Ausbildungs- bzw. Hochschulabschluss und Altersgruppen

1 000

Allgemeiner Schulabschluss Beruflicher Ausbildungs- bzw. Hochschulabschluss	Ins- gesamt	Davon im Alter von ... bis unter ... Jahren										
		15 - 20	20 - 25	25 - 30	30 - 35	35 - 40	40 - 45	45 - 50	50 - 55	55 - 60	60 - 65	65 und mehr
Erwerbstätige												
Männlich												
Zusammen	3 316	169	306	286	338	446	509	445	408	238	143	29
Mit Angabe eines allgemeinen Schulabschlusses zusammen	3 151	155	287	273	324	427	487	427	386	224	134	27
davon:												
Haupt-(Volks-)schulabschluss	336	31	47	32	12	16	20	27	36	46	56	12
Abschluss der allgemeinbildenden polytechnischen Oberschule in der ehemaligen DDR	1 541	7	17	53	202	285	343	283	238	94	17	/
Realschul- oder gleichwertiger Abschluss	469	106	164	108	26	18	14	9	7	8	8	/
Fachhoch-/Hochschulreife	805	11	60	79	85	108	109	108	105	75	53	13
Mit Angabe eines beruflichen Ausbildungs- bzw. Hochschul- abschlusses zusammen	2 796	10	188	241	308	411	472	415	375	217	132	27
davon:												
Berufliches Praktikum ¹⁾	15	/	/	/	/	/	/	/	/	/	/	-
Lehrausbildung ²⁾	1 802	10	175	186	217	276	310	254	215	103	50	7
Meister-/Technikerausbildung, Fachschulabschluss ³⁾	274	-	6	15	30	37	49	42	44	26	18	/
Abschluss der Fachschule in der ehemaligen DDR	139	-	/	/	7	16	23	27	26	21	14	/
Abschluss einer Verwaltungs- fachhochschule	18	-	/	/	/	/	/	/	/	/	/	-
Fachhochschulabschluss ⁴⁾	205	-	/	15	15	27	30	34	37	27	15	/
Hochschulabschluss/Promotion ⁵⁾	344	-	/	18	34	49	54	55	51	39	33	8
Weiblich												
Zusammen	2 905	119	244	237	298	397	475	435	388	217	80	15
Mit Angabe eines allgemeinen Schulabschlusses zusammen	2 772	105	233	229	287	382	455	420	366	204	75	14
davon:												
Haupt-(Volks-)schulabschluss	206	14	18	10	5	8	11	17	35	46	34	8
Abschluss der allgemeinbildenden polytechnischen Oberschule in der ehemaligen DDR	1 473	/	10	39	184	269	326	294	237	96	12	/
Realschul- oder gleichwertiger Abschluss	372	80	126	79	16	14	15	12	8	11	9	/
Fachhoch-/Hochschulreife	720	7	79	101	82	91	103	98	87	50	21	/

1) Einschl. Anlerausbildung.

2) Einschl. Berufsvorbereitungsjahr, berufsqualifizierender Abschluss an Berufsfach-/Kollegschulen, Abschluss einer einjährigen Schule des Gesundheitswesens.

3) Einschl. Abschluss einer 2- oder 3-jährigen Schule des Gesundheitswesens, Abschluss einer Fach- oder Berufsakademie.

4) Auch Ingenieurschulabschluss.

5) Wissenschaftliche Hochschule, auch Kunsthochschule.

Bevölkerung und Ausbildung

1 Bevölkerung, 15 Jahre und älter, im März 2004 nach Beteiligung am Erwerbsleben, allgemeinem Schulabschluss, beruflichem Ausbildungs- bzw. Hochschulabschluss und Altersgruppen

1 000

Allgemeiner Schulabschluss Beruflicher Ausbildungs- bzw. Hochschulabschluss	Ins- gesamt	Davon im Alter von ... bis unter ... Jahren										
		15 - 20	20 - 25	25 - 30	30 - 35	35 - 40	40 - 45	45 - 50	50 - 55	55 - 60	60 - 65	65 und mehr

noch Erwerbstätige
noch WeiblichMit Angabe eines beruflichen
Ausbildungs- bzw. Hochschul-
abschlusses zusammen

davon:

Berufliches Praktikum ¹⁾Lehrausbildung ²⁾Meister-/Technikerausbildung,
Fachschulabschluss ³⁾Abschluss der Fachschule in der
ehemaligen DDRAbschluss einer Verwaltungs-
fachhochschuleFachhochschulabschluss ⁴⁾Hochschulabschluss/Promotion ⁵⁾

2 490	6	151	209	276	371	439	404	353	194	72	13
13	/	/	/	/	/	/	/	/	/	/	/
1 474	6	121	135	167	217	253	229	199	106	35	7
216	-	21	29	31	27	34	30	23	14	6	/
337	-	/	/	23	58	70	69	59	38	15	/
20	-	/	/	/	/	/	/	/	/	/	-
145	-	/	14	15	21	26	24	24	12	/	/
284	-	/	22	36	43	51	49	44	22	11	/

Zusammen

Zusammen

Mit Angabe eines allgemeinen
Schulabschlusses zusammen

davon:

Haupt-(Volks-)schulabschluss

Abschluss der
allgemeinbildenden
polytechnischen Oberschule
in der ehemaligen DDRRealschul- oder gleichwertiger
Abschluss

Fachhoch-/Hochschulreife

Mit Angabe eines beruflichen
Ausbildungs- bzw. Hochschul-
abschlusses zusammen

davon:

Berufliches Praktikum ¹⁾Lehrausbildung ²⁾Meister-/Technikerausbildung,
Fachschulabschluss ³⁾Abschluss der Fachschule in der
ehemaligen DDRAbschluss einer Verwaltungs-
fachhochschuleFachhochschulabschluss ⁴⁾Hochschulabschluss/Promotion ⁵⁾

6 221	288	550	523	636	843	984	879	796	455	223	44
5 923	261	520	502	612	809	942	847	752	428	209	42
542	45	65	43	17	24	32	44	70	92	89	20
3 014	11	27	93	386	554	669	577	476	191	29	/
841	186	290	187	42	32	30	20	14	20	17	/
1 526	18	139	180	166	198	211	205	192	125	74	16
5 286	16	339	451	584	783	912	819	728	411	204	40
28	/	/	/	/	/	5	/	/	/	/	/
3 276	15	296	321	383	494	563	483	414	209	85	14
490	-	27	45	61	65	83	71	67	40	25	6
476	-	/	/	29	74	93	96	85	59	29	6
38	-	/	6	6	7	6	/	/	/	/	-
350	-	6	29	30	48	57	58	60	39	20	/
627	-	/	41	71	92	105	105	96	61	44	11

1) Einschl. Anlernausbildung.

2) Einschl. Berufsvorbereitungsjahr, berufsqualifizierender Abschluss an Berufsfach-/Kollegschen, Abschluss einer einjährigen Schule des Gesundheitswesens.

3) Einschl. Abschluss einer 2- oder 3-jährigen Schule des Gesundheitswesens, Abschluss einer Fach- oder Berufsakademie.

4) Auch Ingenieurschulabschluss.

5) Wissenschaftliche Hochschule, auch Kunsthochschule.

Bevölkerung und Ausbildung

1 Bevölkerung, 15 Jahre und älter, im März 2004 nach Beteiligung am Erwerbsleben, allgemeinem Schulabschluss, beruflichem Ausbildungs- bzw. Hochschulabschluss und Altersgruppen

1 000

Allgemeiner Schulabschluss Beruflicher Ausbildungs- bzw. Hochschulabschluss	Ins- gesamt	Davon im Alter von ... bis unter ... Jahren										
		15 - 20	20 - 25	25 - 30	30 - 35	35 - 40	40 - 45	45 - 50	50 - 55	55 - 60	60 - 65	65 und mehr
Erwerbslose												
Männlich												
Zusammen	887	25	101	82	80	99	119	120	117	87	56	/
Mit Angabe eines allgemeinen Schulabschlusses zusammen	827	17	92	77	75	94	113	114	111	81	52	/
davon:												
Haupt-(Volks-)schulabschluss	203	8	30	21	11	12	17	21	21	30	31	/
Abschluss der allgemeinbildenden polytechnischen Oberschule in der ehemaligen DDR	416	/	7	14	49	70	83	80	73	33	7	/
Realschul- oder gleichwertiger Abschluss	113	8	48	31	6	/	/	/	/	/	/	-
Fachhoch-/Hochschulreife	96	/	8	11	9	9	8	11	14	15	11	-
Mit Angabe eines beruflichen Ausbildungs- bzw. Hochschul- abschlusses zusammen	732	/	70	64	67	87	104	106	103	75	51	/
davon:												
Berufliches Praktikum ¹⁾	14	/	/	/	/	/	/	/	/	/	/	-
Lehrausbildung ²⁾	597	/	67	56	58	74	88	85	83	50	30	/
Meister-/Technikerausbildung, Fachschulabschluss ³⁾	35	-	/	/	/	/	/	6	/	7	5	/
Abschluss der Fachschule in der ehemaligen DDR	27	-	/	/	/	/	/	/	/	6	5	/
Abschluss einer Verwaltungs- fachhochschule	/	-	-	-	-	/	-	-	/	-	/	-
Fachhochschulabschluss ⁴⁾	32	-	/	/	/	/	/	5	6	7	/	-
Hochschulabschluss/Promotion ⁵⁾	27	-	/	/	/	/	/	/	/	/	/	-
Weiblich												
Zusammen	766	17	66	58	71	94	112	109	114	100	25	/
Mit Angabe eines allgemeinen Schulabschlusses zusammen	717	12	61	55	67	89	105	104	106	94	23	/
davon:												
Haupt-(Volks-)schulabschluss	144	/	15	14	7	7	12	13	20	39	14	/
Abschluss der allgemeinbildenden polytechnischen Oberschule in der ehemaligen DDR	411	/	/	11	48	69	82	78	74	41	/	-
Realschul- oder gleichwertiger Abschluss	85	6	34	19	/	/	/	/	/	5	/	/
Fachhoch-/Hochschulreife	77	/	9	11	9	9	7	9	10	9	/	-

1) Einschl. Anlerausbildung.

2) Einschl. Berufsvorbereitungsjahr, berufsqualifizierender Abschluss an Berufsfach-/Kollegschulen, Abschluss einer einjährigen Schule des Gesundheitswesens.

3) Einschl. Abschluss einer 2- oder 3-jährigen Schule des Gesundheitswesens, Abschluss einer Fach- oder Berufsakademie.

4) Auch Ingenieurschulabschluss.

5) Wissenschaftliche Hochschule, auch Kunsthochschule.

Bevölkerung und Ausbildung

1 Bevölkerung, 15 Jahre und älter, im März 2004 nach Beteiligung am Erwerbsleben, allgemeinem Schulabschluss, beruflichem Ausbildungs- bzw. Hochschulabschluss und Altersgruppen

1 000

Allgemeiner Schulabschluss Beruflicher Ausbildungs- bzw. Hochschulabschluss	Ins- gesamt	Davon im Alter von ... bis unter ... Jahren										
		15 - 20	20 - 25	25 - 30	30 - 35	35 - 40	40 - 45	45 - 50	50 - 55	55 - 60	60 - 65	65 und mehr

noch Erwerbslose

noch Weiblich

Mit Angabe eines beruflichen Ausbildungs- bzw. Hochschul- abschlusses zusammen

davon:

Berufliches Praktikum ¹⁾

Lehrausbildung ²⁾

Meister-/Technikerausbildung,

Fachschulabschluss ³⁾

Abschluss der Fachschule in der
ehemaligen DDR

Abschluss einer Verwaltungs-
fachhochschule

Fachhochschulabschluss ⁴⁾

Hochschulabschluss/Promotion ⁵⁾

625	/	45	43	61	81	97	96	96	82	21	/
10	/	/	/	/	/	/	/	/	/	/	-
514	/	41	35	50	69	81	79	76	64	16	/
21	-	/	/	/	/	/	/	/	/	/	-
37	-	-	/	/	/	7	7	8	7	/	-
/	-	/	/	-	-	-	/	/	/	-	-
21	-	/	/	/	/	/	/	/	/	/	-
21	-	/	/	/	/	/	/	/	/	/	-

Zusammen

Zusammen

Mit Angabe eines allgemeinen Schulabschlusses zusammen

davon:

Haupt-(Volks-)schulabschluss

Abschluss der
allgemeinbildenden
polytechnischen Oberschule
in der ehemaligen DDR

Realschul- oder gleichwertiger
Abschluss

Fachhoch-/Hochschulreife

Mit Angabe eines beruflichen Ausbildungs- bzw. Hochschul- abschlusses zusammen

davon:

Berufliches Praktikum ¹⁾

Lehrausbildung ²⁾

Meister-/Technikerausbildung,

Fachschulabschluss ³⁾

Abschluss der Fachschule in der
ehemaligen DDR

Abschluss einer Verwaltungs-
fachhochschule

Fachhochschulabschluss ⁴⁾

Hochschulabschluss/Promotion ⁵⁾

1 653	42	166	140	151	193	231	229	231	187	81	/
1 544	29	153	132	142	183	218	218	217	175	75	/
347	12	45	35	18	19	29	34	41	69	44	/
827	/	9	25	97	139	165	158	147	74	11	/
197	14	82	51	10	8	8	7	/	8	6	/
173	/	17	22	18	18	16	19	24	24	14	-
1 357	8	115	106	127	168	201	202	198	157	72	/
23	/	/	/	/	/	/	/	/	/	/	-
1 111	8	108	91	109	143	169	164	159	114	45	/
56	-	/	/	/	6	7	8	7	11	6	/
64	-	/	/	/	6	11	10	12	13	8	/
/	-	/	/	-	/	-	/	/	/	/	-
53	-	/	/	/	6	/	9	10	10	6	-
48	-	/	/	6	/	5	6	8	7	6	-

1) Einschl. Anlernausbildung.

2) Einschl. Berufsvorbereitungsjahr, berufsqualifizierender Abschluss an Berufsfach-/Kollegschaften, Abschluss einer einjährigen Schule des Gesundheitswesens.

3) Einschl. Abschluss einer 2- oder 3-jährigen Schule des Gesundheitswesens, Abschluss einer Fach- oder Berufsakademie.

4) Auch Ingenieurschulabschluss.

5) Wissenschaftliche Hochschule, auch Kunsthochschule.

Bevölkerung und Ausbildung

1 Bevölkerung, 15 Jahre und älter, im März 2004 nach Beteiligung am Erwerbsleben, allgemeinem Schulabschluss, beruflichem Ausbildungs- bzw. Hochschulabschluss und Altersgruppen

1 000

Allgemeiner Schulabschluss Beruflicher Ausbildungs- bzw. Hochschulabschluss	Ins- gesamt	Davon im Alter von ... bis unter ... Jahren										
		15 - 20	20 - 25	25 - 30	30 - 35	35 - 40	40 - 45	45 - 50	50 - 55	55 - 60	60 - 65	65 und mehr

sofort verfügbare Erwerbslose

Männlich

Zusammen	817	20	94	77	75	92	113	112	108	79	48	/
Mit Angabe eines allgemeinen Schulabschlusses zusammen	766	15	86	72	70	88	106	107	103	73	44	/
davon:												
Haupt-(Volks-)schulabschluss	186	7	29	20	11	11	17	19	19	27	26	/
Abschluss der allgemeinbildenden polytechnischen Oberschule in der ehemaligen DDR	390	/	6	13	46	66	78	75	68	30	6	/
Realschul- oder gleichwertiger Abschluss	103	7	45	29	5	/	/	/	/	/	/	-
Fachhoch-/Hochschulreife	87	/	7	10	8	8	8	10	13	13	9	-
Mit Angabe eines beruflichen Ausbildungs- bzw. Hochschulabschlusses zusammen	679	/	66	60	63	82	98	99	95	68	43	/
davon:												
Berufliches Praktikum ¹⁾	13	/	/	/	/	/	/	/	/	/	/	-
Lehrausbildung ²⁾	557	/	64	53	54	70	84	80	76	45	26	/
Meister-/Technikerausbildung, Fachschulabschluss ³⁾	31	-	/	/	/	/	/	6	/	7	/	/
Abschluss der Fachschule in der ehemaligen DDR	24	-	/	/	/	/	/	/	/	5	/	-
Abschluss einer Verwaltungsfachhochschule	/	-	-	-	-	/	-	-	/	-	/	-
Fachhochschulabschluss ⁴⁾	30	-	/	/	/	/	/	/	5	6	/	-
Hochschulabschluss/Promotion ⁵⁾	24	-	/	/	/	/	/	/	/	/	/	-

Weiblich

Zusammen	693	13	57	49	62	87	106	102	106	89	19	/
Mit Angabe eines allgemeinen Schulabschlusses zusammen	651	10	53	46	60	83	100	97	99	84	18	/
davon:												
Haupt-(Volks-)schulabschluss	125	/	13	11	6	6	11	12	19	33	10	/
Abschluss der allgemeinbildenden polytechnischen Oberschule in der ehemaligen DDR	382	/	/	10	43	65	78	73	69	38	/	-
Realschul- oder gleichwertiger Abschluss	74	5	30	16	/	/	/	/	/	/	/	/
Fachhoch-/Hochschulreife	70	/	8	10	8	8	7	8	9	9	/	-

1) Einschl. Anlernausbildung.

2) Einschl. Berufsvorbereitungsjahr, berufsqualifizierender Abschluss an Berufsfach-/Kollegschulen, Abschluss einer einjährigen Schule des Gesundheitswesens.

3) Einschl. Abschluss einer 2- oder 3-jährigen Schule des Gesundheitswesens, Abschluss einer Fach- oder Berufsakademie.

4) Auch Ingenieurschulabschluss.

5) Wissenschaftliche Hochschule, auch Kunsthochschule.

Bevölkerung und Ausbildung

1 Bevölkerung, 15 Jahre und älter, im März 2004 nach Beteiligung am Erwerbsleben, allgemeinem Schulabschluss, beruflichem Ausbildungs- bzw. Hochschulabschluss und Altersgruppen

1 000

Allgemeiner Schulabschluss Beruflicher Ausbildungs- bzw. Hochschulabschluss	Ins- gesamt	Davon im Alter von ... bis unter ... Jahren										
		15 - 20	20 - 25	25 - 30	30 - 35	35 - 40	40 - 45	45 - 50	50 - 55	55 - 60	60 - 65	65 und mehr

noch sofort verfügbare Erwerbslose
noch Weiblich

Mit Angabe eines beruflichen
Ausbildungs- bzw. Hochschul-
abschlusses zusammen

davon:

Berufliches Praktikum ¹⁾Lehrausbildung ²⁾Meister-/Technikerausbildung,
Fachschulabschluss ³⁾Abschluss der Fachschule in der
ehemaligen DDRAbschluss einer Verwaltungs-
fachhochschuleFachhochschulabschluss ⁴⁾Hochschulabschluss/Promotion ⁵⁾

572	/	40	36	54	75	93	90	90	73	17	/
8	/	/	/	/	/	/	/	/	/	/	-
472	/	37	29	45	64	78	74	72	57	12	/
19	-	/	/	/	/	/	/	/	/	/	-
34	-	-	/	/	/	7	6	7	6	/	-
/	-	/	/	-	-	-	/	/	/	-	-
19	-	/	/	/	/	/	/	/	/	/	-
18	-	-	/	/	/	/	/	/	/	/	-

Zusammen

Zusammen

Mit Angabe eines allgemeinen
Schulabschlusses zusammen

davon:

Haupt-(Volks-)schulabschluss

Abschluss der
allgemeinbildenden
polytechnischen Oberschule
in der ehemaligen DDRRealschul- oder gleichwertiger
Abschluss

Fachhoch-/Hochschulreife

Mit Angabe eines beruflichen
Ausbildungs- bzw. Hochschul-
abschlusses zusammen

davon:

Berufliches Praktikum ¹⁾Lehrausbildung ²⁾Meister-/Technikerausbildung,
Fachschulabschluss ³⁾Abschluss der Fachschule in der
ehemaligen DDRAbschluss einer Verwaltungs-
fachhochschuleFachhochschulabschluss ⁴⁾Hochschulabschluss/Promotion ⁵⁾

1 510	33	151	126	137	179	219	214	214	167	67	/
1 416	25	140	118	130	171	207	204	202	157	62	/
312	10	41	32	17	17	28	31	37	60	36	/
771	/	9	22	89	131	156	148	137	68	10	/
177	12	75	44	9	7	8	7	/	7	/	/
157	/	15	20	16	16	15	18	22	22	12	-
1 252	7	106	96	117	157	191	190	185	141	60	/
21	/	/	/	/	/	/	/	/	/	/	-
1 029	7	101	82	100	134	162	155	148	102	38	/
50	-	/	/	/	6	6	8	7	10	/	/
58	-	/	/	/	5	10	10	11	11	7	-
/	-	/	/	-	/	-	/	/	/	/	-
49	-	/	/	/	6	/	8	9	9	5	-
43	-	/	/	5	/	/	6	7	6	/	-

1) Einschl. Anlerausbildung.

2) Einschl. Berufsvorbereitungsjahr, berufsqualifizierender Abschluss an Berufsfach-/Kollegschulen, Abschluss einer einjährigen Schule des Gesundheitswesens.

3) Einschl. Abschluss einer 2- oder 3-jährigen Schule des Gesundheitswesens, Abschluss einer Fach- oder Berufsakademie.

4) Auch Ingenieurschulabschluss.

5) Wissenschaftliche Hochschule, auch Kunsthochschule.

Bevölkerung und Ausbildung

1 Bevölkerung, 15 Jahre und älter, im März 2004 nach Beteiligung am Erwerbsleben, allgemeinem Schulabschluss, beruflichem Ausbildungs- bzw. Hochschulabschluss und Altersgruppen

1 000

Allgemeiner Schulabschluss Beruflicher Ausbildungs- bzw. Hochschulabschluss	Ins- gesamt	Davon im Alter von ... bis unter ... Jahren										
		15 - 20	20 - 25	25 - 30	30 - 35	35 - 40	40 - 45	45 - 50	50 - 55	55 - 60	60 - 65	65 und mehr

Nichterwerbspersonen

Männlich

Zusammen	2 221	332	112	57	22	18	23	31	44	60	354	1 168
Mit Angabe eines allgemeinen Schulabschlusses zusammen	1 772	42	97	52	19	14	20	26	40	55	327	1 080
davon:												
Haupt-(Volks-)schulabschluss	1 085	12	/	/	/	/	/	/	9	25	223	798
Abschluss der allgemeinbildenden polytechnischen Oberschule in der ehemaligen DDR	172	/	/	/	5	8	15	19	26	22	34	39
Realschul- oder gleichwertiger Abschluss	108	23	14	/	/	/	/	/	/	/	15	46
Fachhoch-/Hochschulreife	406	6	78	43	10	/	/	/	/	7	55	197
Mit Angabe eines beruflichen Ausbildungs- bzw. Hochschulabschlusses zusammen	1 497	/	19	22	15	12	18	24	37	51	309	989
davon:												
Berufliches Praktikum ¹⁾	19	/	-	/	-	/	/	/	/	/	/	14
Lehrausbildung ²⁾	933	/	17	17	11	9	15	20	29	36	200	580
Meister-/Technikerausbildung, Fachschulabschluss ³⁾	170	-	/	/	/	/	/	/	/	6	35	119
Abschluss der Fachschule in der ehemaligen DDR	133	-	/	/	-	/	/	/	/	/	24	103
Abschluss einer Verwaltungsfachhochschule	5	-	-	-	-	-	-	-	/	/	/	/
Fachhochschulabschluss ⁴⁾	106	-	/	/	/	/	/	/	/	/	23	75
Hochschulabschluss/Promotion ⁵⁾	131	-	/	/	/	/	/	/	/	/	25	95

Weiblich

Zusammen	3 091	351	142	65	34	36	33	37	57	73	495	1 768
Mit Angabe eines allgemeinen Schulabschlusses zusammen	2 564	53	129	60	31	33	30	33	50	67	459	1 620
davon:												
Haupt-(Volks-)schulabschluss	1 821	9	11	6	/	/	/	/	13	31	336	1 403
Abschluss der allgemeinbildenden polytechnischen Oberschule in der ehemaligen DDR	234	/	/	7	16	20	20	24	30	27	47	40
Realschul- oder gleichwertiger Abschluss	189	29	21	10	/	/	/	/	/	/	29	86
Fachhoch-/Hochschulreife	320	14	95	36	10	8	/	/	6	5	46	91

1) Einschl. Anlermbildung.

2) Einschl. Berufsvorbereitungsjahr, berufsqualifizierender Abschluss an Berufsfach-/Kollegschulen, Abschluss einer einjährigen Schule des Gesundheitswesens.

3) Einschl. Abschluss einer 2- oder 3-jährigen Schule des Gesundheitswesens, Abschluss einer Fach- oder Berufsakademie.

4) Auch Ingenieurschulabschluss.

5) Wissenschaftliche Hochschule, auch Kunsthochschule.

Bevölkerung und Ausbildung

1 Bevölkerung, 15 Jahre und älter, im März 2004 nach Beteiligung am Erwerbsleben, allgemeinem Schulabschluss, beruflichem Ausbildungs- bzw. Hochschulabschluss und Altersgruppen

1 000

Allgemeiner Schulabschluss Beruflicher Ausbildungs- bzw. Hochschulabschluss	Ins- gesamt	Davon im Alter von ... bis unter ... Jahren										
		15 - 20	20 - 25	25 - 30	30 - 35	35 - 40	40 - 45	45 - 50	50 - 55	55 - 60	60 - 65	65 und mehr

noch Nichterwerbspersonen

noch Weiblich

Mit Angabe eines beruflichen Ausbildungs- bzw. Hochschul- abschlusses zusammen

davon:

Berufliches Praktikum ¹⁾

Lehrausbildung ²⁾

Meister-/Technikerausbildung,

Fachschulabschluss ³⁾

Abschluss der Fachschule in der
ehemaligen DDR

Abschluss einer Verwaltungs-
fachhochschule

Fachhochschulabschluss ⁴⁾

Hochschulabschluss/Promotion ⁵⁾

1 777	/	29	38	27	29	26	30	43	57	402	1 094
67	/	/	/	/	/	/	/	/	/	7	54
1 331	/	23	28	18	20	19	22	31	43	287	837
88	/	/	/	/	/	/	/	/	/	21	51
174	/	-	/	/	/	/	/	5	6	56	96
/	-	-	/	/	-	/	-	/	/	/	/
40	-	/	/	/	/	/	/	/	/	12	18
73	-	/	/	/	/	/	/	/	/	17	36

Zusammen

Zusammen

Mit Angabe eines allgemeinen Schulabschlusses zusammen

davon:

Haupt-(Volks-)schulabschluss

Abschluss der
allgemeinbildenden
polytechnischen Oberschule
in der ehemaligen DDR

Realschul- oder gleichwertiger
Abschluss

Fachhoch-/Hochschulreife

Mit Angabe eines beruflichen Ausbildungs- bzw. Hochschul- abschlusses zusammen

davon:

Berufliches Praktikum ¹⁾

Lehrausbildung ²⁾

Meister-/Technikerausbildung,

Fachschulabschluss ³⁾

Abschluss der Fachschule in der
ehemaligen DDR

Abschluss einer Verwaltungs-
fachhochschule

Fachhochschulabschluss ⁴⁾

Hochschulabschluss/Promotion ⁵⁾

5 311	683	255	122	56	54	56	68	101	133	848	2 936
4 336	96	226	112	49	47	50	60	90	122	786	2 700
2 906	21	15	9	/	/	7	9	22	56	559	2 201
406	/	/	9	21	28	35	43	56	48	81	79
297	52	36	15	/	/	/	/	/	6	44	132
726	20	172	79	20	11	6	6	10	12	102	288
3 274	/	47	60	42	41	44	54	80	108	711	2 084
86	/	/	/	/	/	/	/	/	/	10	67
2 264	/	40	45	29	29	34	42	60	79	487	1 417
258	/	/	/	/	/	/	/	5	9	57	169
307	/	/	/	/	/	/	/	7	9	80	199
10	-	-	/	/	-	/	-	/	/	/	7
146	-	/	/	/	/	/	/	/	5	35	93
203	-	/	7	5	5	/	/	/	/	42	131

1) Einschl. Anlernausbildung.

2) Einschl. Berufsvorbereitungsjahr, berufsqualifizierender Abschluss an Berufsfach-/Kollegschen, Abschluss einer einjährigen Schule des Gesundheitswesens.

3) Einschl. Abschluss einer 2- oder 3-jährigen Schule des Gesundheitswesens, Abschluss einer Fach- oder Berufsakademie.

4) Auch Ingenieurschulabschluss.

5) Wissenschaftliche Hochschule, auch Kunsthochschule.

Bevölkerung und Ausbildung

1 Bevölkerung, 15 Jahre und älter, im März 2004 nach Beteiligung am Erwerbsleben, allgemeinem Schulabschluss, beruflichem Ausbildungs- bzw. Hochschulabschluss und Altersgruppen

1 000

Allgemeiner Schulabschluss Beruflicher Ausbildungs- bzw. Hochschulabschluss	Ins- gesamt	Davon im Alter von ... bis unter ... Jahren										
		15 - 20	20 - 25	25 - 30	30 - 35	35 - 40	40 - 45	45 - 50	50 - 55	55 - 60	60 - 65	65 und mehr
Insgesamt												
Männlich												
Zusammen	6 424	525	518	425	439	563	652	596	569	385	553	1 199
Mit Angabe eines allgemeinen Schulabschlusses zusammen	5 750	215	477	401	418	535	619	567	537	359	513	1 109
davon:												
Haupt-(Volks-)schulabschluss	1 625	52	82	56	25	31	41	52	66	101	309	810
Abschluss der allgemeinbildenden polytechnischen Oberschule in der ehemaligen DDR	2 128	9	24	69	256	362	441	382	337	149	58	41
Realschul- oder gleichwertiger Abschluss	690	137	226	144	33	22	19	12	10	13	26	48
Fachhoch-/Hochschulreife	1 307	17	145	133	104	120	119	120	123	96	120	210
Mit Angabe eines beruflichen Ausbildungs- bzw. Hochschul- abschlusses zusammen	5 025	15	277	327	390	511	594	544	515	342	491	1 017
davon:												
Berufliches Praktikum ¹⁾	48	/	/	/	/	/	6	/	/	/	/	14
Lehrausbildung ²⁾	3 331	15	259	259	286	360	413	359	326	188	279	587
Meister-/Technikerausbildung, Fachschulabschluss ³⁾	479	-	8	19	33	41	55	50	52	40	59	124
Abschluss der Fachschule in der ehemaligen DDR	299	-	/	/	8	19	27	31	32	30	44	107
Abschluss einer Verwaltungs- fachhochschule	23	-	/	/	/	/	/	/	/	/	/	/
Fachhochschulabschluss ⁴⁾	344	-	/	18	17	31	33	40	44	37	43	78
Hochschulabschluss/Promotion ⁵⁾	501	-	/	24	40	53	57	60	56	45	62	104
Weiblich												
Zusammen	6 762	487	452	360	403	526	620	581	559	391	599	1 784
Mit Angabe eines allgemeinen Schulabschlusses zusammen	6 053	170	422	344	385	504	590	557	523	365	557	1 635
davon:												
Haupt-(Volks-)schulabschluss	2 170	27	44	30	14	16	27	34	67	116	384	1 412
Abschluss der allgemeinbildenden polytechnischen Oberschule in der ehemaligen DDR	2 119	6	15	58	248	359	428	396	342	164	63	41
Realschul- oder gleichwertiger Abschluss	646	115	181	109	22	21	22	16	11	20	40	88
Fachhoch-/Hochschulreife	1 118	22	182	148	101	107	115	111	103	65	70	94

1) Einschl. Anlernausbildung.

2) Einschl. Berufsvorbereitungsjahr, berufsqualifizierender Abschluss an Berufsfach-/Kollegschulen, Abschluss einer einjährigen Schule des Gesundheitswesens.

3) Einschl. Abschluss einer 2- oder 3-jährigen Schule des Gesundheitswesens, Abschluss einer Fach- oder Berufsakademie.

4) Auch Ingenieurschulabschluss.

5) Wissenschaftliche Hochschule, auch Kunsthochschule.

Bevölkerung und Ausbildung

1 Bevölkerung, 15 Jahre und älter, im März 2004 nach Beteiligung am Erwerbsleben, allgemeinem Schulabschluss, beruflichem Ausbildungs- bzw. Hochschulabschluss und Altersgruppen

1 000

Allgemeiner Schulabschluss Beruflicher Ausbildungs- bzw. Hochschulabschluss	Ins- gesamt	Davon im Alter von ... bis unter ... Jahren										
		15 - 20	20 - 25	25 - 30	30 - 35	35 - 40	40 - 45	45 - 50	50 - 55	55 - 60	60 - 65	65 und mehr

noch Insgesamt

noch Weiblich

Mit Angabe eines beruflichen
Ausbildungs- bzw. Hochschul-
abschlusses zusammen

davon:

Berufliches Praktikum ¹⁾Lehrausbildung ²⁾Meister-/Technikerausbildung,
Fachschulabschluss ³⁾Abschluss der Fachschule in der
ehemaligen DDRAbschluss einer Verwaltungs-
fachhochschuleFachhochschulabschluss ⁴⁾Hochschulabschluss/Promotion ⁵⁾

4 892	12	225	290	364	482	562	529	492	334	496	1 108
90	/	/	/	/	/	/	/	/	/	8	54
3 320	11	185	198	235	306	353	330	307	213	338	845
326	/	26	35	35	32	37	33	28	21	28	52
548	/	/	/	26	64	80	79	72	51	73	98
26	-	/	/	/	/	/	/	/	/	/	/
205	-	/	17	19	25	30	28	29	17	18	19
377	-	/	29	42	49	55	54	50	26	29	38

Insgesamt

Insgesamt

Mit Angabe eines allgemeinen
Schulabschlusses zusammen

davon:

Haupt-(Volks-)schulabschluss

Abschluss der
allgemeinbildenden
polytechnischen Oberschule
in der ehemaligen DDRRealschul- oder gleichwertiger
Abschluss

Fachhoch-/Hochschulreife

Mit Angabe eines beruflichen
Ausbildungs- bzw. Hochschul-
abschlusses zusammen

davon:

Berufliches Praktikum ¹⁾Lehrausbildung ²⁾Meister-/Technikerausbildung,
Fachschulabschluss ³⁾Abschluss der Fachschule in der
ehemaligen DDRAbschluss einer Verwaltungs-
fachhochschuleFachhochschulabschluss ⁴⁾Hochschulabschluss/Promotion ⁵⁾

13 186	1 012	971	785	842	1 089	1 272	1 176	1 128	776	1 152	2 983
11 802	385	899	746	804	1 038	1 210	1 124	1 059	724	1 070	2 744
3 795	79	125	86	39	47	68	86	133	216	693	2 222
4 247	15	39	126	504	721	869	779	679	313	121	81
1 336	252	407	253	55	43	40	29	21	33	67	136
2 425	40	328	280	205	227	233	231	226	161	189	305
9 916	27	501	617	753	992	1 156	1 074	1 007	676	987	2 125
137	/	7	8	7	6	10	7	7	6	11	68
6 651	26	444	457	521	665	766	689	633	402	617	1 432
805	/	34	53	68	73	92	82	80	60	88	176
847	/	/	/	34	83	107	110	104	81	117	205
49	-	/	7	6	7	6	/	/	/	/	7
549	-	8	35	36	56	62	68	73	54	61	97
878	-	5	53	82	102	112	114	106	71	91	142

1) Einschl. Anlernausbildung.

2) Einschl. Berufsvorbereitungsjahr, berufsqualifizierender Abschluss an Berufsfach-/Kollegschen, Abschluss einer einjährigen Schule des Gesundheitswesens.

3) Einschl. Abschluss einer 2- oder 3-jährigen Schule des Gesundheitswesens, Abschluss einer Fach- oder Berufsakademie.

4) Auch Ingenieurschulabschluss.

5) Wissenschaftliche Hochschule, auch Kunsthochschule.

Bevölkerung und Ausbildung**2 Bevölkerung, 15 Jahre und älter, im März 2004 nach Beteiligung am Erwerbsleben, Teilnahme an Lehrveranstaltungen der Weiterbildung, Zweck der Lehrveranstaltungen und Altersgruppen ^{*)}**

1 000

Teilnahme an Lehrveranstaltungen der Weiterbildung	Ins- gesamt	Davon im Alter von . . . bis unter . . . Jahren								
		15 - 20	20 - 25	25 - 30	30 - 35	35 - 40	40 - 45	45 - 50	50 - 55	55 und mehr
Erwerbstätige										
Männlich										
Zusammen	3 316	172	298	285	339	443	523	455	407	394
Darunter mit Teilnahme an Lehrver- anstaltungen der Weiterbildung ¹⁾	528	21	45	53	60	80	91	69	60	49
Davon:										
Überwiegend beruflicher Zweck	504	19	43	49	58	77	86	68	57	48
Überwiegend privater/sozialer Zweck	24	/	/	/	/	/	5	/	/	/
Darunter mit Teilnahme an Lehrver- anstaltungen in den letzten 4 Wochen	213	12	20	24	26	30	40	24	18	19
Davon: ²⁾										
Berufliche Lehrveranstaltung	200	12	18	23	23	29	38	23	16	18
Privat/soziale Lehrveranstaltung	22	/	/	/	/	/	5	/	/	/
Weiblich										
Zusammen	2 905	118	248	240	305	402	479	428	385	301
Darunter mit Teilnahme an Lehrver- anstaltungen der Weiterbildung ¹⁾	576	15	44	53	62	90	102	85	74	50
Davon:										
Überwiegend beruflicher Zweck	545	13	41	49	60	85	96	83	71	48
Überwiegend privater/sozialer Zweck	30	/	/	/	/	/	6	/	/	/
Darunter mit Teilnahme an Lehrver- anstaltungen in den letzten 4 Wochen	256	10	20	24	28	40	48	34	30	22
Davon: ²⁾										
Berufliche Lehrveranstaltung	234	9	19	21	25	36	44	32	28	20
Privat/soziale Lehrveranstaltung	36	/	/	/	/	5	8	/	/	/
Zusammen										
Zusammen	6 221	290	546	525	644	844	1 002	883	792	695
Darunter mit Teilnahme an Lehrver- anstaltungen der Weiterbildung ¹⁾	1 103	35	89	106	122	171	193	154	134	99
Davon:										
Überwiegend beruflicher Zweck	1 050	32	84	97	117	162	182	150	128	96
Überwiegend privater/sozialer Zweck	54	/	5	8	/	8	11	/	6	/
Darunter mit Teilnahme an Lehrver- anstaltungen in den letzten 4 Wochen	469	22	40	48	53	70	88	59	48	41
Davon: ²⁾										
Berufliche Lehrveranstaltung	434	20	37	44	48	65	81	55	44	38
Privat/soziale Lehrveranstaltung	58	/	/	7	7	8	13	5	6	/

*) Ergebnis der Unterstichprobe.

1) Gegenwärtig oder seit Ende März 2003.

2) Mehrfachnennungen waren möglich.

Bevölkerung und Ausbildung**2 Bevölkerung, 15 Jahre und älter, im März 2004 nach Beteiligung am Erwerbsleben, Teilnahme an Lehrveranstaltungen der Weiterbildung, Zweck der Lehrveranstaltungen und Altersgruppen ^{*)}**

1 000

Teilnahme an Lehrveranstaltungen der Weiterbildung	Ins-gesamt	Davon im Alter von ... bis unter ... Jahren								
		15 - 20	20 - 25	25 - 30	30 - 35	35 - 40	40 - 45	45 - 50	50 - 55	55 und mehr

Abhängig Beschäftigte (ohne Auszubildende)**Männlich**

Zusammen	2 656	30	222	255	297	368	446	388	343	307
Darunter mit Teilnahme an Lehrveranstaltungen der Weiterbildung ¹⁾	414	/	33	47	52	66	77	57	48	33
Davon:										
Überwiegend beruflicher Zweck	396	/	31	43	50	64	73	55	46	33
Überwiegend privater/sozialer Zweck	18	-	/	/	/	/	/	/	/	/
Darunter mit Teilnahme an Lehrveranstaltungen in den letzten 4 Wochen	157	/	12	21	22	24	32	18	14	12
Davon: ²⁾										
Berufliche Lehrveranstaltung	146	/	11	20	20	23	30	17	13	12
Privat/soziale Lehrveranstaltung	18	/	/	/	/	/	/	/	/	/

Weiblich

Zusammen	2 520	19	184	225	280	366	438	393	352	264
Darunter mit Teilnahme an Lehrveranstaltungen der Weiterbildung ¹⁾	497	/	35	48	55	80	90	77	66	43
Davon:										
Überwiegend beruflicher Zweck	473	/	33	45	53	76	85	75	63	40
Überwiegend privater/sozialer Zweck	25	/	/	/	/	/	/	/	/	/
Darunter mit Teilnahme an Lehrveranstaltungen in den letzten 4 Wochen	215	/	15	22	24	36	41	30	27	19
Davon: ²⁾										
Berufliche Lehrveranstaltung	196	/	14	19	22	32	38	28	24	17
Privat/soziale Lehrveranstaltung	29	/	/	/	/	/	6	/	/	/

Zusammen

Zusammen	5 175	49	406	480	576	734	884	781	694	571
Darunter mit Teilnahme an Lehrveranstaltungen der Weiterbildung ¹⁾	911	/	68	95	107	146	166	134	114	76
Davon:										
Überwiegend beruflicher Zweck	868	/	64	87	104	139	158	130	109	73
Überwiegend privater/sozialer Zweck	43	/	/	8	/	7	9	/	5	/
Darunter mit Teilnahme an Lehrveranstaltungen in den letzten 4 Wochen	371	/	27	42	45	60	74	48	41	32
Davon: ²⁾										
Berufliche Lehrveranstaltung	342	/	25	39	41	56	68	45	37	29
Privat/soziale Lehrveranstaltung	47	/	/	6	6	7	11	/	5	/

*) Ergebnis der Unterstichprobe.

1) Gegenwärtig oder seit Ende März 2003.

2) Mehrfachnennungen waren möglich.

Bevölkerung und Ausbildung

2 Bevölkerung, 15 Jahre und älter, im März 2004 nach Beteiligung am Erwerbsleben, Teilnahme an Lehrveranstaltungen der Weiterbildung, Zweck der Lehrveranstaltungen und Altersgruppen *)

1 000

Teilnahme an Lehrveranstaltungen der Weiterbildung	Ins- gesamt	Davon im Alter von . . . bis unter . . . Jahren								
		15 - 20	20 - 25	25 - 30	30 - 35	35 - 40	40 - 45	45 - 50	50 - 55	55 und mehr
Erwerbslose										
Männlich										
Zusammen	887	22	102	79	82	99	125	119	111	148
Darunter mit Teilnahme an Lehrver- anstaltungen der Weiterbildung ¹⁾	85	/	11	11	10	11	14	12	6	6
Davon:										
Überwiegend beruflicher Zweck	75	/	10	9	10	10	12	10	6	/
Überwiegend privater/sozialer Zweck	9	/	/	/	/	/	/	/	/	/
Darunter mit Teilnahme an Lehrver- anstaltungen in den letzten 4 Wochen	41	/	6	6	/	6	6	/	/	/
Davon: ²⁾										
Berufliche Lehrveranstaltung	36	/	6	5	/	6	5	/	/	/
Privat/soziale Lehrveranstaltung	8	/	/	/	/	/	/	/	/	/
Weiblich										
Zusammen	766	15	67	54	71	92	115	115	117	120
Darunter mit Teilnahme an Lehrver- anstaltungen der Weiterbildung ¹⁾	80	/	10	8	13	15	12	10	7	/
Davon:										
Überwiegend beruflicher Zweck	71	/	9	6	13	14	11	8	6	/
Überwiegend privater/sozialer Zweck	8	/	/	/	/	/	/	/	/	/
Darunter mit Teilnahme an Lehrver- anstaltungen in den letzten 4 Wochen	30	/	/	/	/	7	5	/	/	/
Davon: ²⁾										
Berufliche Lehrveranstaltung	26	/	/	/	/	7	/	/	/	/
Privat/soziale Lehrveranstaltung	5	/	/	/	/	/	/	/	/	-
Zusammen										
Zusammen	1 653	37	169	133	153	190	241	234	228	268
Darunter mit Teilnahme an Lehrver- anstaltungen der Weiterbildung ¹⁾	165	5	21	19	24	26	26	22	13	9
Davon:										
Überwiegend beruflicher Zweck	147	/	19	15	23	24	24	19	12	6
Überwiegend privater/sozialer Zweck	18	/	/	/	/	/	/	/	/	/
Darunter mit Teilnahme an Lehrver- anstaltungen in den letzten 4 Wochen	71	/	11	9	9	14	11	7	/	/
Davon: ²⁾										
Berufliche Lehrveranstaltung	62	/	10	7	8	12	10	6	/	/
Privat/soziale Lehrveranstaltung	13	/	/	/	/	/	/	/	/	/

*) Ergebnis der Unterstichprobe.

1) Gegenwärtig oder seit Ende März 2003.

2) Mehrfachnennungen waren möglich.

Bevölkerung und Ausbildung

2 Bevölkerung, 15 Jahre und älter, im März 2004 nach Beteiligung am Erwerbsleben, Teilnahme an Lehrveranstaltungen der Weiterbildung, Zweck der Lehrveranstaltungen und Altersgruppen *)

1 000

Teilnahme an Lehrveranstaltungen der Weiterbildung	Ins- gesamt	Davon im Alter von ... bis unter ... Jahren								
		15 - 20	20 - 25	25 - 30	30 - 35	35 - 40	40 - 45	45 - 50	50 - 55	55 und mehr

Sofort verfügbare Erwerbslose

Männlich

Zusammen	818	17	96	72	77	91	119	112	101	132
Darunter mit Teilnahme an Lehrveranstaltungen der Weiterbildung ¹⁾	73	/	9	9	9	9	12	11	6	6
Davon:										
Überwiegend beruflicher Zweck	64	/	8	7	8	8	11	10	6	/
Überwiegend privater/sozialer Zweck	9	/	/	/	/	/	/	/	/	/
Darunter mit Teilnahme an Lehrveranstaltungen in den letzten 4 Wochen	32	/	5	/	/	/	5	/	/	/
Davon: ²⁾										
Berufliche Lehrveranstaltung	27	/	/	/	/	/	/	/	/	/
Privat/soziale Lehrveranstaltung	8	/	/	/	/	/	/	/	/	/

Weiblich

Zusammen	696	12	58	46	63	87	110	108	110	102
Darunter mit Teilnahme an Lehrveranstaltungen der Weiterbildung ¹⁾	70	/	9	6	12	14	11	9	6	/
Davon:										
Überwiegend beruflicher Zweck	62	/	8	/	12	13	10	7	5	/
Überwiegend privater/sozialer Zweck	8	/	/	/	/	/	/	/	/	/
Darunter mit Teilnahme an Lehrveranstaltungen in den letzten 4 Wochen	24	/	/	/	/	6	/	/	/	/
Davon: ²⁾										
Berufliche Lehrveranstaltung	20	/	/	/	/	6	/	/	/	/
Privat/soziale Lehrveranstaltung	5	/	/	/	/	/	/	/	/	-

Zusammen

Zusammen	1 513	29	154	118	140	178	230	220	211	235
Darunter mit Teilnahme an Lehrveranstaltungen der Weiterbildung ¹⁾	144	/	18	15	20	23	23	20	12	8
Davon:										
Überwiegend beruflicher Zweck	127	/	17	11	20	21	21	17	11	6
Überwiegend privater/sozialer Zweck	17	/	/	/	/	/	/	/	/	/
Darunter mit Teilnahme an Lehrveranstaltungen in den letzten 4 Wochen	56	/	9	7	6	11	9	6	/	/
Davon: ²⁾										
Berufliche Lehrveranstaltung	47	/	8	/	5	9	8	6	/	/
Privat/soziale Lehrveranstaltung	13	/	/	/	/	/	/	/	/	/

*) Ergebnis der Unterstichprobe.

1) Gegenwärtig oder seit Ende März 2003.

2) Mehrfachnennungen waren möglich.

Bevölkerung und Ausbildung**2 Bevölkerung, 15 Jahre und älter, im März 2004 nach Beteiligung am Erwerbsleben, Teilnahme an Lehrveranstaltungen der Weiterbildung, Zweck der Lehrveranstaltungen und Altersgruppen ^{*)}**

1 000

Teilnahme an Lehrveranstaltungen der Weiterbildung	Ins- gesamt	Davon im Alter von . . . bis unter . . . Jahren								
		15 - 20	20 - 25	25 - 30	30 - 35	35 - 40	40 - 45	45 - 50	50 - 55	55 und mehr
Nichterwerbspersonen										
Männlich										
Zusammen	2 233	343	117	67	24	19	22	34	43	1 565
Darunter mit Teilnahme an Lehrver- anstaltungen der Weiterbildung ¹⁾	47	13	11	6	/	/	/	-	/	10
Davon:										
Überwiegend beruflicher Zweck	28	9	9	/	/	/	/	-	/	/
Überwiegend privater/sozialer Zweck	19	/	/	/	/	-	/	-	-	9
Darunter mit Teilnahme an Lehrver- anstaltungen in den letzten 4 Wochen	30	10	8	/	/	/	/	-	/	/
Davon: ²⁾										
Berufliche Lehrveranstaltung	20	7	7	/	/	/	/	-	/	/
Privat/soziale Lehrveranstaltung	12	/	/	/	/	-	-	-	-	/
Weiblich										
Zusammen	3 083	360	146	64	33	34	33	38	52	2 325
darunter mit Teilnahme an Lehrver- anstaltungen der Weiterbildung ¹⁾	59	13	12	7	/	/	/	/	/	16
Davon:										
Überwiegend beruflicher Zweck	33	8	9	5	/	/	/	/	/	/
Überwiegend privater/sozialer Zweck	26	6	/	/	/	/	/	-	-	14
Darunter mit Teilnahme an Lehrver- anstaltungen in den letzten 4 Wochen	34	9	6	/	/	/	/	/	/	9
Davon: ²⁾										
Berufliche Lehrveranstaltung	21	6	6	/	/	/	/	/	/	/
Privat/soziale Lehrveranstaltung	15	/	/	/	/	/	-	-	-	8
Zusammen										
Zusammen	5 317	703	262	130	57	53	55	72	95	3 890
Darunter mit Teilnahme an Lehrver- anstaltungen der Weiterbildung ¹⁾	106	26	23	13	8	/	/	/	/	27
Davon:										
Überwiegend beruflicher Zweck	61	16	18	10	6	/	/	/	/	/
Überwiegend privater/sozialer Zweck	45	10	5	/	/	/	/	-	-	23
Darunter mit Teilnahme an Lehrver- anstaltungen in den letzten 4 Wochen	64	19	15	7	/	/	/	/	/	14
Davon: ²⁾	40	13	12	6	/	/	/	/	/	/
Berufliche Lehrveranstaltung	28	8	/	/	/	/	-	-	-	12
Privat/soziale Lehrveranstaltung	23	5	/	/	/	-	/	/	/	11

*) Ergebnis der Unterstichprobe.

1) Gegenwärtig oder seit Ende März 2003.

2) Mehrfachnennungen waren möglich.

Bevölkerung und Ausbildung**2 Bevölkerung, 15 Jahre und älter, im März 2004 nach Beteiligung am Erwerbsleben, Teilnahme an Lehrveranstaltungen der Weiterbildung, Zweck der Lehrveranstaltungen und Altersgruppen ^{*)}**

1 000

Teilnahme an Lehrveranstaltungen der Weiterbildung	Ins- gesamt	Davon im Alter von . . . bis unter . . . Jahren								
		15 - 20	20 - 25	25 - 30	30 - 35	35 - 40	40 - 45	45 - 50	50 - 55	55 und mehr
Insgesamt										
Männlich										
Zusammen	6 436	537	517	431	445	560	670	608	561	2 108
Darunter mit Teilnahme an Lehrver- anstaltungen der Weiterbildung ¹⁾	660	37	67	70	74	92	105	81	67	65
Davon:										
Überwiegend beruflicher Zweck	608	30	61	62	71	88	99	78	64	54
Überwiegend privater/sozialer Zweck	52	6	6	8	/	/	7	/	/	11
Darunter mit Teilnahme an Lehrver- anstaltungen in den letzten 4 Wochen	284	24	34	33	32	37	47	28	22	27
Davon: ²⁾										
Berufliche Lehrveranstaltung	256	20	31	31	29	34	43	27	20	21
Privat/soziale Lehrveranstaltung	42	6	/	5	/	/	7	/	/	6
Weiblich										
Zusammen	6 755	493	461	358	409	527	627	581	554	2 745
Darunter mit Teilnahme an Lehrver- anstaltungen der Weiterbildung ¹⁾	714	30	66	68	79	108	116	96	81	70
Davon:										
Überwiegend beruflicher Zweck	650	23	60	60	75	102	109	91	78	51
Überwiegend privater/sozialer Zweck	65	7	6	7	/	6	7	/	/	18
Darunter mit Teilnahme an Lehrver- anstaltungen in den letzten 4 Wochen	320	20	31	31	33	50	55	37	32	31
Davon: ²⁾										
Berufliche Lehrveranstaltung	281	16	29	26	30	45	50	35	29	21
Privat/soziale Lehrveranstaltung	56	6	/	6	6	7	8	/	/	11
Insgesamt										
Insgesamt	13 191	1 030	978	789	854	1 087	1 297	1 189	1 115	4 853
Darunter mit Teilnahme an Lehrver- anstaltungen der Weiterbildung ¹⁾	1 374	67	133	138	154	201	221	177	148	135
Davon:										
Überwiegend beruflicher Zweck	1 258	53	121	123	146	190	208	170	142	105
Überwiegend privater/sozialer Zweck	116	14	12	15	7	11	14	7	6	30
Darunter mit Teilnahme an Lehrver- anstaltungen in den letzten 4 Wochen	604	44	65	64	66	87	101	65	54	58
Davon: ²⁾										
Berufliche Lehrveranstaltung	536	36	60	57	59	80	93	62	49	42
Privat/soziale Lehrveranstaltung	99	12	9	12	10	11	15	6	6	17

*) Ergebnis der Unterstichprobe.

1) Gegenwärtig oder seit Ende März 2003.

2) Mehrfachnennungen waren möglich.

Bevölkerung und Ausbildung**3 Bevölkerung, 15 Jahre und älter, im März 2004 nach Teilnahme an Lehrveranstaltungen der Weiterbildung, Zweck und Dauer der Lehrveranstaltungen sowie Beteiligung am Erwerbsleben ^{*)}**

1 000

Zweck und Dauer der Lehrveranstaltung	Bevölkerung	Erwerbstätige		Erwerbslose		Nichterwerbs- personen
		zusammen	darunter abhängig Beschäftigte ¹⁾	zusammen	darunter sofort verfügbar	
Männlich						
Zusammen	6 436	3 316	2 656	887	818	2 233
Darunter mit Teilnahme an Lehrveranstaltungen der Weiterbildung ²⁾	660	528	414	85	73	47
Davon:						
Teilnahme an Lehrveranstaltungen mit überwiegend beruflichem Zweck	608	504	396	75	64	28
Teilnahme an Lehrveranstaltungen mit überwiegend privatem/sozialem Zweck	52	24	18	9	9	19
Darunter mit Teilnahme an Lehrveranstaltungen der Weiterbildung in der Berichtswoche und in den letzten 3 Wochen davor ³⁾	284	213	157	41	32	30
Davon:						
Teilnahme an Lehrveranstaltungen mit überwiegend beruflichem Zweck	256	200	146	36	27	20
Stundenzahl der Teilnahme						
bis 10 Stunden	94	88	65	/	/	/
11 bis 20 Stunden	51	45	32	/	/	/
21 bis 35 Stunden	38	31	23	/	/	/
36 bis 40 Stunden	35	19	13	11	7	/
41 Stunden und mehr	38	18	12	14	11	6
Teilnahme an Lehrveranstaltungen mit überwiegend privatem/sozialem Zweck	42	22	18	8	8	12
Stundenzahl der Teilnahme						
bis 10 Stunden	19	9	8	/	/	7
11 bis 20 Stunden	6	/	/	/	/	/
21 bis 35 Stunden	/	/	/	/	/	/
36 bis 40 Stunden	/	/	/	/	/	/
41 Stunden und mehr	/	/	/	/	/	/
keine Angabe	71	57	42	9	6	5

*) Ergebnis der Unterstichprobe.

1) Ohne Auszubildende.

2) Gegenwärtige oder seit Ende März 2003.

3) Nennung sowohl von beruflicher als auch von privater/sozialer Weiterbildung möglich.

Bevölkerung und Ausbildung**3 Bevölkerung, 15 Jahre und älter, im März 2004 nach Teilnahme an Lehrveranstaltungen der Weiterbildung, Zweck und Dauer der Lehrveranstaltungen sowie Beteiligung am Erwerbsleben ^{*)}**

1 000

Zweck und Dauer der Lehrveranstaltung	Bevölkerung	Erwerbstätige		Erwerbslose		Nichterwerbs- personen
		zusammen	darunter abhängig Beschäftigte ¹⁾	zusammen	darunter sofort verfügbar	
Weiblich						
Zusammen	6 755	2 905	2 520	766	696	3 083
Darunter mit Teilnahme an Lehrveranstaltungen der Weiterbildung ²⁾	714	576	497	80	70	59
Davon:						
Teilnahme an Lehrveranstaltungen mit überwiegend beruflichem Zweck	650	545	473	71	62	33
Teilnahme an Lehrveranstaltungen mit überwiegend privatem/sozialem Zweck	65	30	25	8	8	26
Darunter mit Teilnahme an Lehrveranstaltungen der Weiterbildung in der Berichtswoche und in den letzten 3 Wochen davor ³⁾	320	256	215	30	24	34
Davon:						
Teilnahme an Lehrveranstaltungen mit überwiegend beruflichem Zweck	281	234	196	26	20	21
Stundenzahl der Teilnahme						
bis 10 Stunden	141	135	119	/	/	/
11 bis 20 Stunden	53	49	38	/	/	/
21 bis 35 Stunden	29	23	19	/	/	/
36 bis 40 Stunden	26	15	11	5	/	6
41 Stunden und mehr	31	13	9	12	8	7
Teilnahme an Lehrveranstaltungen mit überwiegend privatem/sozialem Zweck	56	36	29	5	5	15
Stundenzahl der Teilnahme						
bis 10 Stunden	31	19	16	/	/	9
11 bis 20 Stunden	10	6	/	/	/	/
21 bis 35 Stunden	/	/	/	/	/	/
36 bis 40 Stunden	/	/	/	/	/	/
41 Stunden und mehr	/	/	/	/	/	/
keine Angabe	71	60	52	8	7	/

*) Ergebnis der Unterstichprobe.

1) Ohne Auszubildende.

2) Gegenwärtige oder seit Ende März 2003.

3) Nennung sowohl von beruflicher als auch von privater/sozialer Weiterbildung möglich.

Bevölkerung und Ausbildung**3 Bevölkerung, 15 Jahre und älter, im März 2004 nach Teilnahme an Lehrveranstaltungen der Weiterbildung, Zweck und Dauer der Lehrveranstaltungen sowie Beteiligung am Erwerbsleben ^{*)}**

1 000

Zweck und Dauer der Lehrveranstaltung	Bevölkerung	Erwerbstätige		Erwerbslose		Nichterwerbs- personen
		zusammen	darunter abhängig Beschäftigte ¹⁾	zusammen	darunter sofort verfügbar	
I n s g e s a m t						
Insgesamt	13 191	6 221	5 175	1 653	1 513	5 317
Darunter mit Teilnahme an Lehrveranstaltungen der Weiterbildung ²⁾	1 374	1 103	911	165	144	106
Davon:						
Teilnahme an Lehrveranstaltungen mit überwiegend beruflichem Zweck	1 258	1 050	868	147	127	61
Teilnahme an Lehrveranstaltungen mit überwiegend privatem/sozialem Zweck	116	54	43	18	17	45
Darunter mit Teilnahme an Lehrveranstaltungen der Weiterbildung in der Berichtswoche und in den letzten 3 Wochen davor ³⁾	604	469	371	71	56	64
Davon:						
Teilnahme an Lehrveranstaltungen mit überwiegend beruflichem Zweck	536	434	342	62	47	40
Stundenzahl der Teilnahme						
bis 10 Stunden	235	222	184	7	7	6
11 bis 20 Stunden	104	93	70	7	5	/
21 bis 35 Stunden	67	53	42	5	/	8
36 bis 40 Stunden	61	34	24	17	12	10
41 Stunden und mehr	69	31	22	26	19	12
Teilnahme an Lehrveranstaltungen mit überwiegend privatem/sozialem Zweck	99	58	47	13	13	28
Stundenzahl der Teilnahme						
bis 10 Stunden	50	28	24	5	5	16
11 bis 20 Stunden	15	9	6	/	/	/
21 bis 35 Stunden	8	/	/	/	/	/
36 bis 40 Stunden	7	/	/	/	/	/
41 Stunden und mehr	8	/	/	/	/	/
keine Angabe	143	118	94	16	13	8

*) Ergebnis der Unterstichprobe.

1) Ohne Auszubildende.

2) Gegenwärtige oder seit Ende März 2003.

3) Nennung sowohl von beruflicher als auch von privater/sozialer Weiterbildung möglich.

Erwerbstätigkeit und Ausbildung

4 Erwerbstätige mit Angabe des monatlichen Nettoeinkommens im März 2004 nach allgemeinem Schulabschluss, beruflichem Ausbildungs- bzw. Hochschulabschluss und monatlichem Nettoeinkommen

1 000

Allgemeiner Schulabschluss Beruflicher Ausbildungs- bzw. Hochschulabschluss	Ins- gesamt	Darunter mit einem monatlichen Nettoeinkommen von ... bis unter ... EUR										
		unter - 300	300 - 500	500 - 700	700 - 900	900 - 1 100	1 100 - 1 300	1 300 - 1 500	1 500 - 2 000	2 000 - 2 600	2 600 - 3 200	3 200 und mehr
Männlich												
Zusammen	3 208	139	170	169	309	581	547	371	482	248	90	103
Mit Angabe eines allgemeinen Schulabschlusses zusammen	3 059	121	160	155	291	558	525	358	465	241	85	99
davon:												
Haupt-(Volks-)schulabschluss	327	29	25	28	53	78	50	30	24	7	/	/
Abschluss der allgemeinbildenden polytechnischen Oberschule in der ehemaligen DDR	1 493	17	29	52	155	340	338	213	229	85	20	14
Realschul- oder gleichwertiger Abschluss	457	56	72	42	50	77	66	39	36	12	5	/
Fachhoch-/Hochschulreife	782	19	34	34	35	63	71	77	176	136	59	80
Mit Angabe eines beruflichen Ausbildungs- bzw. Hochschul- abschlusses zusammen	2 718	34	63	106	265	528	504	345	455	235	84	98
davon:												
Berufliches Praktikum ¹⁾	15	/	/	/	/	/	/	/	/	/	/	-
Lehrausbildung ²⁾	1 757	23	49	80	219	435	395	233	222	73	18	11
Meister-/Technikerausbildung, Fachschulabschluss ³⁾	263	/	/	11	18	40	46	41	58	22	9	9
Abschluss der Fachschule in der ehemaligen DDR	135	/	/	/	9	18	18	20	32	20	/	/
Abschluss einer Verwaltungs- fachhochschule	17	/	/	/	/	/	/	/	6	/	/	/
Fachhochschulabschluss ⁴⁾	197	/	/	/	6	12	20	22	59	39	15	15
Hochschulabschluss/Promotion ⁵⁾	334	/	/	7	10	18	21	28	76	76	35	57
Weiblich												
Zusammen	2 825	138	245	331	413	455	415	291	352	123	35	27
Mit Angabe eines allgemeinen Schulabschlusses zusammen	2 702	124	232	313	397	436	400	282	340	119	34	25
davon:												
Haupt-(Volks-)schulabschluss	201	18	28	35	44	32	23	11	7	/	/	/
Abschluss der allgemeinbildenden polytechnischen Oberschule in der ehemaligen DDR	1 439	37	104	176	241	269	243	166	161	33	6	/
Realschul- oder gleichwertiger Abschluss	363	42	58	56	58	58	43	24	19	/	/	/
Fachhoch-/Hochschulreife	700	26	42	46	55	77	92	81	153	82	27	21

1) Einschl. Anlernausbildung.

2) Einschl. Berufsvorbereitungsjahr, berufsqualifizierender Abschluss an Berufsfach-/Kollegschulen, Abschluss einer einjährigen Schule des Gesundheitswesens.

3) Einschl. Abschluss einer 2- oder 3-jährigen Schule des Gesundheitswesens, Abschluss einer Fach- oder Berufsakademie.

4) Auch Ingenieurschulabschluss.

5) Wissenschaftliche Hochschule, auch Kunsthochschule.

Erwerbstätigkeit und Ausbildung**4 Erwerbstätige mit Angabe des monatlichen Nettoeinkommens im März 2004 nach allgemeinem Schulabschluss, beruflichem Ausbildungs- bzw. Hochschulabschluss und monatlichem Nettoeinkommen**

1 000

Allgemeiner Schulabschluss Beruflicher Ausbildungs- bzw. Hochschulabschluss	Ins- gesamt	Darunter mit einem monatlichen Nettoeinkommen von ... bis unter ... EUR										
		unter - 300	300 - 500	500 - 700	700 - 900	900 - 1 100	1 100 - 1 300	1 300 - 1 500	1 500 - 2 000	2 000 - 2 600	2 600 - 3 200	3 200 und mehr
noch Weiblich												
Mit Angabe eines beruflichen Ausbildungs- bzw. Hochschul- abschlusses zusammen	2 431	57	162	259	362	418	388	274	334	117	34	24
davon:												
Berufliches Praktikum ¹⁾	12	/	/	/	/	/	/	/	/	-	-	-
Lehrausbildung ²⁾	1 442	42	126	206	285	284	229	130	114	20	/	/
Meister-/Technikerausbildung, Fachschulabschluss ³⁾	211	/	12	18	25	44	42	32	28	5	/	/
Abschluss der Fachschule in der ehemaligen DDR	330	/	10	20	27	51	67	58	67	21	/	/
Abschluss einer Verwaltungs- fachhochschule	20	/	/	-	/	/	/	/	7	/	/	/
Fachhochschulabschluss ⁴⁾	140	/	/	6	9	13	22	20	41	17	/	/
Hochschulabschluss/Promotion ⁵⁾	276	/	9	8	12	21	26	31	76	51	22	16
Insgesamt												
Insgesamt	6 032	277	415	500	722	1 035	963	662	834	371	125	130
Mit Angabe eines allgemeinen Schulabschlusses zusammen	5 761	245	392	469	689	994	925	640	805	360	119	124
davon:												
Haupt-(Volks-)schulabschluss	528	48	53	63	97	110	74	41	31	8	/	/
Abschluss der allgemeinbildenden polytechnischen Oberschule in der ehemaligen DDR	2 931	55	133	228	395	609	581	379	390	118	26	17
Realschul- oder gleichwertiger Abschluss	820	98	130	98	107	135	108	63	55	15	6	/
Fachhoch-/Hochschulreife	1 482	45	76	79	89	140	162	157	328	218	86	101
Mit Angabe eines beruflichen Ausbildungs- bzw. Hochschul- abschlusses zusammen	5 149	92	226	366	628	945	892	620	789	352	118	122
davon:												
Berufliches Praktikum ¹⁾	28	/	/	/	/	6	/	/	/	/	/	-
Lehrausbildung ²⁾	3 199	65	175	285	505	719	624	363	336	93	21	13
Meister-/Technikerausbildung, Fachschulabschluss ³⁾	473	6	17	29	43	84	87	73	87	28	10	10
Abschluss der Fachschule in der ehemaligen DDR	465	6	11	24	36	69	85	78	99	41	9	7
Abschluss einer Verwaltungs- fachhochschule	37	/	/	/	/	/	/	5	13	6	/	/
Fachhochschulabschluss ⁴⁾	337	/	8	9	15	25	42	41	100	56	18	18
Hochschulabschluss/Promotion ⁵⁾	610	7	12	15	22	39	47	58	152	127	57	73

1) Einschl. Anlernausbildung.

2) Einschl. Berufsvorbereitungsjahr, berufsqualifizierender Abschluss an Berufsfach-/Kollegschulen, Abschluss einer einjährigen Schule des Gesundheitswesens.

3) Einschl. Abschluss einer 2- oder 3-jährigen Schule des Gesundheitswesens, Abschluss einer Fach- oder Berufsakademie.

4) Auch Ingenieurschulabschluss.

5) Wissenschaftliche Hochschule, auch Kunsthochschule.

Bevölkerung und Ausbildung

5 Erwerbstätige im März 2004 nach normalerweise je Woche geleisteten Arbeitsstunden, allgemeinem Schulabschluss, beruflichem Ausbildungs- bzw. Hochschulabschluss und Stellung im Beruf

1 000

Allgemeiner Schulabschluss Beruflicher Ausbildungs- bzw. Hochschulabschluss	Insgesamt		Stellung im Beruf									
			Selbstständige		Mithelfende Familienangehörige		Beamte/Beamtinnen		Angestellte ¹⁾		Arbeiter/-innen ²⁾	
	insgesamt	weiblich	insgesamt	weiblich	insgesamt	weiblich	insgesamt	weiblich	insgesamt	weiblich	insgesamt	weiblich

Normalerweise geleistete Arbeitszeit unter 32 Stunden

Zusammen	1 034	811	56	29	18	13	19	16	566	494	374	260
Mit Angabe eines allgemeinen Schulabschlusses zusammen	970	770	54	27	16	11	18	16	544	475	338	241
davon:												
Haupt-(Volks-)schulabschluss	121	81	6	/	/	/	/	/	37	32	73	43
Abschluss der allgemeinbildenden polytechnischen Oberschule in der ehemaligen DDR	518	454	16	10	/	/	/	/	291	275	204	163
Realschul- oder gleichwertiger Abschluss	87	68	/	/	/	/	/	/	50	44	30	19
Fachhoch-/Hochschulreife	244	168	27	13	5	/	15	12	165	123	31	16
Mit Angabe eines beruflichen Ausbildungs- bzw. Hochschulabschlusses zusammen	877	711	48	25	14	10	18	15	502	448	296	213
davon:												
Berufliches Praktikum ³⁾	8	/	/	/	-	-	-	-	/	/	/	/
Lehrausbildung ⁴⁾	562	466	18	11	9	6	/	/	272	252	261	196
Meister-/Technikerausbildung, Fachschulabschluss ⁵⁾	69	54	6	/	/	/	/	/	51	46	12	5
Abschluss der Fachschule in der ehemaligen DDR	106	94	/	/	/	/	/	/	88	82	10	6
Abschluss einer Verwaltungsfachhochschule	/	/	/	-	-	-	/	/	/	/	-	-
Fachhochschulabschluss ⁶⁾	41	29	5	/	/	/	/	/	28	22	/	/
Hochschulabschluss/Promotion ⁷⁾	87	59	13	6	/	/	9	7	59	43	/	/

1) Einschl. Auszubildende in anerkannten kaufmännischen und technischen Ausbildungsberufen.

2) Einschl. Auszubildende in anerkannten gewerblichen Ausbildungsberufen.

3) Einschl. Anlerausbildung.

4) Einschl. Berufsvorbereitungsjahr, berufsqualifizierender Abschluss an Berufsfach-/Kollegschulen, Abschluss einer einjährigen Schule des Gesundheitswesens.

5) Einschl. Abschluss einer 2- oder 3-jährigen Schule des Gesundheitswesens, Abschluss einer Fach- oder Berufsakademie.

6) Auch Ingenieurschulabschluss.

7) Wissenschaftliche Hochschule, auch Kunsthochschule.

Bevölkerung und Ausbildung

5 Erwerbstätige im März 2004 nach normalerweise je Woche geleisteten Arbeitsstunden, allgemeinem Schulabschluss, beruflichem Ausbildungs- bzw. Hochschulabschluss und Stellung im Beruf

1 000

Allgemeiner Schulabschluss Beruflicher Ausbildungs- bzw. Hochschulabschluss	Insgesamt		Stellung im Beruf									
			Selbstständige		Mithelfende Familienangehörige		Beamte/Beamtinnen		Angestellte ¹⁾		Arbeiter/-innen ²⁾	
	insgesamt	weiblich	insgesamt	weiblich	insgesamt	weiblich	insgesamt	weiblich	insgesamt	weiblich	insgesamt	weiblich

Normalerweise geleistete Arbeitszeit 32 Stunden und mehr

Zusammen	5 187	2 094	566	166	12	10	291	90	2 361	1 402	1 957	427
Mit Angabe eines allgemeinen Schulabschlusses zusammen	4 952	2 002	542	159	12	9	279	87	2 264	1 347	1 856	399
davon:												
Haupt-(Volks-)schulabschluss	420	125	39	8	/	/	9	/	99	54	270	59
Abschluss der allgemeinbildenden polytechnischen Oberschule in der ehemaligen DDR	2 496	1 019	262	75	6	/	69	21	997	678	1 162	240
Realschul- oder gleichwertiger Abschluss	755	305	40	10	/	/	58	8	315	205	342	81
Fachhoch-/Hochschulreife	1 281	553	201	65	/	/	143	57	853	410	82	19
Mit Angabe eines beruflichen Ausbildungs- bzw. Hochschulabschlusses zusammen	4 409	1 779	518	152	10	8	249	84	2 052	1 223	1 580	313
davon:												
Berufliches Praktikum ³⁾	21	9	/	/	-	-	/	-	7	/	12	/
Lehrausbildung ⁴⁾	2 714	1 008	220	65	6	5	106	22	946	629	1 436	287
Meister-/Technikerausbildung, Fachschulabschluss ⁵⁾	421	162	100	19	/	/	13	/	232	130	74	10
Abschluss der Fachschule in der ehemaligen DDR	370	243	40	18	/	/	22	12	269	203	36	9
Abschluss einer Verwaltungsfachhochschule	34	18	/	/	-	-	17	7	15	10	/	/
Fachhochschulabschluss ⁶⁾	309	116	49	11	/	/	28	11	221	92	12	/
Hochschulabschluss/Promotion ⁷⁾	540	224	106	39	/	/	64	30	362	154	8	/

1) Einschl. Auszubildende in anerkannten kaufmännischen und technischen Ausbildungsberufen.

2) Einschl. Auszubildende in anerkannten gewerblichen Ausbildungsberufen.

3) Einschl. Anlerausbildung.

4) Einschl. Berufsvorbereitungsjahr, berufsqualifizierender Abschluss an Berufsfach-/Kollegschulen, Abschluss einer einjährigen Schule des Gesundheitswesens.

5) Einschl. Abschluss einer 2- oder 3-jährigen Schule des Gesundheitswesens, Abschluss einer Fach- oder Berufsakademie.

6) Auch Ingenieurschulabschluss.

7) Wissenschaftliche Hochschule, auch Kunsthochschule.

Bevölkerung und Ausbildung

5 Erwerbstätige im März 2004 nach normalerweise je Woche geleisteten Arbeitsstunden, allgemeinem Schulabschluss, beruflichem Ausbildungs- bzw. Hochschulabschluss und Stellung im Beruf

1 000

Allgemeiner Schulabschluss Beruflicher Ausbildungs- bzw. Hochschulabschluss	Insgesamt		Stellung im Beruf									
			Selbstständige		Mithelfende Familienan- gehörige		Beamte/ Beamtinnen		Angestellte ¹⁾		Arbeiter/ -innen ²⁾	
	ins- gesamt	weib- lich	ins- gesamt	weib- lich	ins- gesamt	weib- lich	ins- gesamt	weib- lich	ins- gesamt	weib- lich	ins- gesamt	weib- lich

I n s g e s a m t

Insgesamt	6 221	2 905	622	195	30	22	311	106	2 927	1 896	2 331	686
Mit Angabe eines allgemeinen Schulabschlusses zusammen	5 923	2 772	595	186	28	20	297	102	2 808	1 823	2 194	640
davon:												
Haupt-(Volks-)schulabschluss	542	206	45	11	8	/	9	/	136	87	343	102
Abschluss der allgemeinbildenden polytechnischen Oberschule in der ehemaligen DDR	3 014	1 473	278	85	10	9	72	24	1 288	953	1 366	403
Realschul- oder gleichwertiger Abschluss	841	372	44	13	/	/	59	8	365	249	371	101
Fachhoch-/Hochschulreife	1 526	720	228	78	8	5	157	69	1 019	533	114	35
Mit Angabe eines beruflichen Ausbildungs- bzw. Hochschulabschlusses zusammen	5 286	2 490	566	176	24	18	267	99	2 554	1 671	1 876	526
davon:												
Berufliches Praktikum ³⁾	28	13	/	/	-	-	/	-	10	6	17	6
Lehrausbildung ⁴⁾	3 276	1 474	239	75	15	12	107	23	1 218	881	1 698	483
Meister-/Technikerausbildung, Fachschulabschluss ⁵⁾	490	216	106	22	/	/	13	/	283	175	86	15
Abschluss der Fachschule in der ehemaligen DDR	476	337	45	21	/	/	25	14	357	285	46	15
Abschluss einer Verwaltungsfachhochschule	38	20	/	/	-	-	19	9	16	11	/	/
Fachhochschulabschluss ⁶⁾	350	145	54	13	/	/	30	13	249	114	16	/
Hochschulabschluss/Promotion ⁷⁾	627	284	119	45	/	/	73	37	421	197	13	/

1) Einschl. Auszubildende in anerkannten kaufmännischen und technischen Ausbildungsberufen.

2) Einschl. Auszubildende in anerkannten gewerblichen Ausbildungsberufen.

3) Einschl. Anlerausbildung.

4) Einschl. Berufsvorbereitungsjahr, berufsqualifizierender Abschluss an Berufsfach-/Kollegschulen, Abschluss einer einjährigen Schule des Gesundheitswesens.

5) Einschl. Abschluss einer 2- oder 3-jährigen Schule des Gesundheitswesens, Abschluss einer Fach- oder Berufsakademie.

6) Auch Ingenieurschulabschluss.

7) Wissenschaftliche Hochschule, auch Kunsthochschule.

Beruf und Ausbildung

6.1 Erwerbstätige im März 2004 nach Berufsgruppen, ausgewählten Berufsordnungen und allgemeinem Schulabschluss

1 000

Nr. der Sy- ste- ma- tik ¹⁾	Berufsgruppe Berufsordnung (i = insgesamt, w = weiblich)		Ins- gesamt	Darunter mit Angabe eines allgemeinen Schulabschlusses				
				zu- sam- men	davon			
					Haupt- (Volks-) schulabschluss	Abschluss der polytechnischen Oberschule in der ehemaligen DDR	Realschul- oder gleich- wertiger Abschluss	Fachhoch-/ Hochschulreife
01	Landwirtschaftliche Berufe	i	40	38	9	20	/	/
		w	8	8	/	/	/	/
011	Landwirte/Landwirtinnen, Pflanzenschützer/-innen	i	29	28	6	14	/	/
		w	5	5	/	/	/	/
013	Landarbeitskräfte	i	10	10	/	5	/	/
		w	/	/	/	/	-	/
014	Mithelfende Familienangehörige in der Landwirtschaft, a.n.g.	i	/	/	-	/	-	-
		w	/	/	-	/	-	-
02	Tierwirtschaftliche Berufe	i	30	30	8	17	/	/
		w	14	14	/	9	/	/
023	Tier-, Pferde-, Fischwirte und -wirtinnen	i	19	19	6	11	/	/
		w	9	8	/	6	/	/
024	Tierpfleger/-innen und verwandte Berufe, a.n.g.	i	11	11	/	6	/	/
		w	6	5	/	/	/	/
03	Verwaltungs-, Beratungs- und technische Fachkräfte in der Land- und Tierwirtschaft	i	/	/	/	/	/	/
		w	/	/	-	-	-	/
031	Verwalter/-innen in der Land- und Tierwirtschaft	i	/	/	-	-	-	/
		w	/	/	-	-	-	/
032	Land- und Tierwirtschaftsberater/ -innen, Agraringenieure/-inge- nieurinnen, Agrartechniker/ -innen	i	/	/	/	/	/	/
		w	/	/	-	-	-	/
05	Gartenbauberufe	i	76	71	14	39	11	7
		w	37	35	5	21	6	/
051	Gärtner/-innen, Garten- arbeiter/-innen	i	53	49	12	27	7	/
		w	18	16	/	10	/	/
052	Ingenieure, Ingenieurinnen Techniker/-innen in Garten- bau und Landespflege	i	/	/	/	/	/	/
		w	/	/	-	/	/	/
06	Forst-, Jagdberufe	i	16	16	/	9	/	/
		w	/	/	/	/	/	/
062	Forstwirte/Forstwirtinnen (Waldarbeiter/-innen)	i	10	10	/	6	/	/
		w	/	/	/	/	/	/
07	Bergleute	i	9	9	/	6	/	/
		w	/	/	-	/	/	/
08	Mineralgewinner/-innen, Mineralaufbereiter/-innen	i	/	/	/	/	/	-
		w	-	-	-	-	-	-

1) Klassifizierung der Berufe, Ausgabe 1992 (siehe Band 1).

Beruf und Ausbildung

6.1 Erwerbstätige im März 2004 nach Berufsgruppen, ausgewählten Berufsordnungen und allgemeinem Schulabschluss

1 000

Nr. der Sy- ste- ma- tik 1)	Berufsgruppe Berufsordnung (i = insgesamt, w = weiblich)	Ins- gesamt	Darunter mit Angabe eines allgemeinen Schulabschlusses				
			zu- sam- men	davon			
				Haupt- (Volks-)schulabschluss	Abschluss der polytechnischen Oberschule in der ehemaligen DDR	Realschul- oder gleichwertiger Abschluss	Fachhoch-/Hochschulreife
10	Steinbearbeiter/-innen	i	/	/	/	/	/
		w	-	-	-	-	-
11	Baustoffhersteller/-innen	i	/	/	/	/	/
		w	/	/	/	-	-
12	Keramiker/-innen	i	/	/	/	/	/
		w	/	/	/	/	/
13	Berufe in der Glasherstellung und -bearbeitung	i	/	/	/	/	/
		w	/	/	/	/	-
131	Glaserhersteller/-innen	i	/	/	/	/	-
		w	/	/	/	/	-
14	Chemieberufe	i	21	20	/	11	/
		w	6	5	/	/	/
141	Chemiebetriebswerker/-innen	i	14	13	/	8	/
		w	/	/	/	/	/
15	Kunststoffberufe	i	8	8	/	5	/
		w	/	/	/	/	/
152	Kunststoff-Formgeber/-innen	i	/	/	/	/	-
		w	/	/	/	/	-
16	Papierherstellungs-, Papierverarbeitungsberufe	i	5	/	/	/	/
		w	/	/	/	/	-
161	Papiermacher/-innen	i	/	/	/	/	/
		w	/	/	-	/	-
17	Druck- und Druckweiterverarbeitungsberufe	i	18	17	/	10	/
		w	7	7	/	/	/
174	Drucker/-innen (Hoch-, Flach-, Tiefdruck)	i	8	8	/	5	/
		w	/	/	/	/	-
18	Berufe in der Holzbearbeitung, Holz- und Flechtwarenerstellung	i	10	9	/	/	/
		w	/	/	/	/	/
181	Holzbearbeitungsmechaniker/-innen	i	5	5	/	/	/
		w	/	/	/	/	-
19	Berufe in der Hütten- und Halbzeugindustrie	i	5	5	/	/	/
		w	/	/	/	/	-
191	Verfahrensmechaniker/-innen (Metallerzeugung)	i	/	/	/	/	/
		w	/	/	-	/	-
20	Gießereiberufe	i	9	9	/	7	-
		w	/	/	-	/	-

1) Klassifizierung der Berufe, Ausgabe 1992 (siehe Band 1).

Beruf und Ausbildung

6.1 Erwerbstätige im März 2004 nach Berufsgruppen, ausgewählten Berufsordnungen und allgemeinem Schulabschluss

1 000

Nr. der Sys- te- ma- tik 1)	Berufsgruppe Berufsordnung (i = insgesamt, w = weiblich)	Ins- gesamt	Darunter mit Angabe eines allgemeinen Schulabschlusses				
			zu- sam- men	davon			
				Haupt- (Volks-)schulabschluss	Abschluss der polytechnischen Oberschule in der ehemaligen DDR	Realschul- oder gleichwertiger Abschluss	Fachhoch-/Hochschulreife
21	Berufe in der spanlosen Metallverformung	i w	/ /	/ /	/ /	/ /	/
212	Drahtverformer/-innen, Drahtverarbeiter/-innen	i w	/ /	/	/	/	/
22	Berufe in der spanenden Metallverformung	i w	39 /	37 /	5 /	24 /	8 -
221	Dreher/-innen	i w	17 /	16 /	/	12 /	/
225	Metallschleifer/-innen	i w	/	/	/	/	/
23	Berufe in der Metalloberflächenveredlung und Metallvergütung	i w	5 /	5 /	/	/	/
234	Galvaniseure, Galvaniseurinnen Metallfärber/-innen	i w	/	/	/	/	/
24	Metallverbindungsberufe	i w	21 /	20 /	/	15 /	/
241	Schweißer/-innen, Brennschneider/-innen	i w	21 /	20 /	/	15 /	/
25	Metall- und Anlagenbauberufe	i w	105 /	100 /	12 /	69 /	15 /
254	Konstruktionsmechaniker/-innen (Ausrüstungstechnik) und zugehörige Metallbauer/-innen	i w	73 /	70 /	10 /	48 /	9 -
256	Metallbauer/-innen (Metallgestaltung) und Schmiede/Schmiedinnen (Handwerk)	i w	/	/	/	/	-
26	Blechkonstruktions- und Installationsberufe	i w	108 8	102 7	8 /	73 5	15 /
264	Anlagenmechaniker/-innen (Versorgungstechnik)	i w	/	/	/	/	/
268	Zentralheizungs-, Lüftungsbauer und -bauerinnen	i w	32 -	31 -	/	22 -	/
269	Installations- und Montageberufe, a.n.g.	i w	44 7	40 7	/	30 /	/
27	Maschinenbau- und -wartungsberufe	i w	58 /	55 /	8 /	30 /	14 /

1) Klassifizierung der Berufe, Ausgabe 1992 (siehe Band 1).

Beruf und Ausbildung

6.1 Erwerbstätige im März 2004 nach Berufsgruppen, ausgewählten Berufsordnungen und allgemeinem Schulabschluss

1 000

Nr. der Sy- ste- ma- tik ¹⁾	Berufsgruppe Berufsordnung (i = insgesamt, w = weiblich)		Ins- gesamt	Darunter mit Angabe eines allgemeinen Schulabschlusses				
				zu- sam- men	davon			
					Haupt- (Volks-)schulabschluss	Abschluss der polytechnischen Oberschule in der ehemaligen DDR	Realschul- oder gleichwertiger Abschluss	Fachhoch-/ Hochschulreife
270	Industriemechaniker/-innen o.n.F., Mechaniker/-innen o.n.A.	i w	23 /	22 /	/ -	9 /	10 /	/
273	Industriemechaniker/-innen (Maschinen- und Systemtechnik), Maschinenbaumechaniker/-innen	i w	14 /	13 /	/	8 /	/	/
28	Fahr-, Flugzeugbau- und -wartungsberufe	i w	97 /	94 /	5 -	55 /	30 /	/
281	Kraftfahrzeug-, Zweirad- mechaniker/-innen	i w	77 /	74 /	/	42 /	25 /	/
29	Werkzeug- und Formenbauberufe	i w	16 /	16 /	/	10 /	/	/
290	Werkzeugmechaniker/-innen, Werkzeugmacher/-innen o.n.F.	i w	14 /	13 /	/	8 /	/	/
30	Feinwerktechnische und verwandte Berufe	i w	30 17	28 16	/	15 9	6 /	7 /
300	Industriemechaniker/-innen (Geräte- und Feinwerktechnik), Feinmechaniker/-innen	i w	6 /	6 /	/	/	/	/
31	Elektroberufe	i w	156 11	152 10	6 /	97 7	36 /	13 /
316	Elektromechaniker/-innen, Industrieelektroniker/-innen	i w	31 /	30 /	/	17 /	9 /	/
32	Montierer/-innen und Metallberufe, a.n.g.	i w	21 10	18 8	/	12 6	/	/
323	Metallarbeiter/-innen o.n.A.	i w	8 /	7 /	/	/	/	/
33	Spinnberufe	i w	/	/	/	/	-	-
34	Berufe in der Textilherstellung	i w	/	/	/	/	/	/
35	Berufe in der Textilverarbeitung	i w	17 15	16 15	/	11 11	/	/
351	Oberbekleidungsschneider/-innen	i w	6 6	6 6	/	/	/	/
358	Textilnäher/-innen, a.n.g.	i w	6 6	6 6	/	/	/	-
36	Textilveredler/-innen	i w	/	/	/	/	/	-

1) Klassifizierung der Berufe, Ausgabe 1992 (siehe Band 1).

Beruf und Ausbildung

6.1 Erwerbstätige im März 2004 nach Berufsgruppen, ausgewählten Berufsordnungen und allgemeinem Schulabschluss

1 000

Nr. der Sy- ste- ma- tik 1)	Berufsgruppe Berufsordnung (i = insgesamt, w = weiblich)	Ins- gesamt	Darunter mit Angabe eines allgemeinen Schulabschlusses				
			zu- sam- men	davon			
				Haupt- (Volks-)schulabschluss	Abschluss der polytechnischen Oberschule in der ehemaligen DDR	Realschul- oder gleichwertiger Abschluss	Fachhoch-/Hochschulreife
37	Berufe in der Lederherstellung, Leder- und Fellverarbeitung	i	6	6	/	/	/
		w	/	/	/	/	-
372	Schuhmacher/-innen (Handwerk)	i	/	/	/	/	-
		w	/	/	/	/	-
39	Berufe in der Back-, Konditor-, Süßwarenherstellung	i	28	27	7	12	8
		w	11	10	/	/	/
391	Bäcker/-innen	i	21	20	5	9	5
		w	6	5	/	/	/
40	Fleischer/-innen	i	17	17	/	8	/
		w	/	/	-	/	-
41	Köche/Köchinnen	i	103	95	17	51	23
		w	64	59	11	40	7
42	Berufe in der Getränke-, Genußmittelherstellung	i	/	/	/	/	/
		w	/	/	/	/	/
421	Brauer/-innen und Mälzer/-innen	i	/	/	/	/	-
		w	/	/	/	-	-
43	Übrige Ernährungsberufe	i	8	8	/	/	/
		w	/	/	/	/	/
44	Hochbauberufe	i	98	94	18	60	13
		w	/	/	/	/	/
441	Maurer/-innen, Feuerungs- und Schornsteinbauer/-innen	i	64	61	12	39	9
		w	/	/	/	/	-
46	Tiefbauberufe	i	53	51	10	32	7
		w	/	/	/	/	-
461	Straßenbauer/-innen	i	18	18	/	10	/
		w	-	-	-	-	-
47	Bauhilfsarbeiter/-innen	i	27	25	7	15	/
		w	/	/	/	/	/
48	Ausbauberufe	i	93	89	11	58	17
		w	/	/	/	/	/
487	Zimmerer	i	19	18	/	11	/
		w	/	/	/	/	/
488	Dachdecker/-innen	i	20	19	/	12	/
		w	/	/	-	/	-
49	Raumausstatter/-innen, Polsterer/Polsterinnen	i	12	11	/	6	/
		w	/	/	/	/	/
50	Berufe in der Holz- und Kunststoffverarbeitung	i	64	62	11	35	12
		w	/	/	/	/	/

1) Klassifizierung der Berufe, Ausgabe 1992 (siehe Band 1).

Beruf und Ausbildung

6.1 Erwerbstätige im März 2004 nach Berufsgruppen, ausgewählten Berufsordnungen und allgemeinem Schulabschluss

1 000

Nr. der Sy- ste- ma- tik ¹⁾	Berufsgruppe Berufsordnung (i = insgesamt, w = weiblich)	Ins- gesamt	Darunter mit Angabe eines allgemeinen Schulabschlusses					
			zu- sam- men	davon				
				Haupt- (Volks-)schulabschluss	Abschluss der polytechnischen Oberschule in der ehemaligen DDR	Realschul- oder gleichwertiger Abschluss	Fachhoch-/Hochschulreife	
501	Tischler/-innen	i	54	52	9	31	9	/
		w	/	/	/	/	/	-
51	Maler/-innen, Lackierer/-innen	i	61	58	12	30	14	/
	und verwandte Berufe	w	6	6	/	/	/	/
511	Maler/-innen und Lackierer/-innen (Ausbau)	i	41	39	8	20	9	/
		w	/	/	/	/	/	/
52	Warenprüfer/-innen, Versandfertigmacher/-innen	i	53	50	6	34	/	6
		w	31	31	/	23	/	/
53	Hilfsarbeiter/-innen ohne nähere Tätigkeitsangabe	i	59	47	12	28	/	/
		w	25	22	/	14	/	/
54	Maschinen-, Anlagenführer und -führerinnen, a.n.g.	i	75	73	10	55	6	/
		w	9	9	/	6	/	/
55	Maschineneinrichter/-innen, a.n.g.	i	10	10	/	7	/	/
		w	/	/	-	/	-	-
60	Ingenieure/Ingenieurinnen, a.n.g.	i	165	159	/	22	/	132
		w	32	31	/	6	/	25
603	Bauingenieure/Bauingenieurinnen	i	40	39	/	/	/	33
		w	7	7	/	/	-	6
609	Architekten/Architektinnen	i	15	14	-	/	-	13
	Raumplaner/-innen, a.n.g.	w	/	/	-	/	-	/
61	Chemiker/-innen, Physiker/-innen, Mathematiker/-innen	i	13	13	/	/	/	11
		w	/	/	-	/	/	/
62	Techniker/-innen, a.n.g.	i	95	91	/	49	9	29
		w	14	14	/	6	/	5
63	Technische Sonderfachkräfte	i	17	16	/	8	/	/
		w	12	11	/	6	/	/
633	Chemielaboranten/Chemielaborantinnen	i	11	11	/	6	/	/
		w	9	8	/	/	/	/
64	Technische Zeichner/-innen und verwandte Berufe	i	15	14	/	8	/	/
		w	13	12	/	8	/	/
641	Technische Zeichner/-innen	i	8	8	-	5	/	/
		w	7	6	-	/	/	/
65	Industrie-, Werk-, Ausbildungsmeister und -meisterinnen	i	30	29	/	19	/	7
		w	/	/	-	/	/	/
651	Industrie-, Werkmeister und -meisterinnen	i	18	18	/	12	/	/
		w	/	/	-	/	/	/
66	Verkaufspersonal	i	330	314	35	207	46	26
		w	267	256	29	174	37	15

1) Klassifizierung der Berufe, Ausgabe 1992 (siehe Band 1).

Beruf und Ausbildung

6.1 Erwerbstätige im März 2004 nach Berufsgruppen, ausgewählten Berufsordnungen und allgemeinem Schulabschluss

1 000

Nr. der Sys- te- ma- tik ¹⁾	Berufsgruppe Berufsordnung (i = insgesamt, w = weiblich)		Ins- gesamt	Darunter mit Angabe eines allgemeinen Schulabschlusses				
				zu- sam- men	davon			
					Haupt- (Volks-)schulabschluss	Abschluss der polytechnischen Oberschule in der ehemaligen DDR	Realschul- oder gleichwertiger Abschluss	Fachhoch-/ Hochschulreife
660	Verkäufer/-innen o.n.A.	i	126	119	12	80	16	11
		w	100	95	10	66	13	7
661	Nahrungs-, Genußmittel- verkäufer/-innen o.n.A.	i	108	102	14	66	18	/
		w	98	94	12	62	16	/
662	Sonstige Fachverkäufer/-innen	i	93	90	8	59	12	10
		w	68	66	7	46	8	6
67	Groß- und Einzelhandelskaufleute, Ein- und Verkaufsfachleute	i	164	158	11	72	35	40
		w	88	85	/	44	19	17
672	Einzelhandelskaufleute ohne Fachbereichsangabe, ambulante Händler/-innen	i	40	38	/	14	15	5
		w	23	22	/	9	8	/
68	Warenkaufleute, a.n.g., Vertreter/-innen	i	64	62	/	31	/	24
		w	21	20	/	11	/	8
687	Handelsvertreter/-innen, Vertriebsbeauftragte	i	21	21	/	10	/	9
		w	5	/	/	/	/	/
689	Andere Vertreter/-innen, Handlungsreisende	i	30	29	/	14	/	13
		w	7	7	/	/	/	/
69	Bank-, Bausparkassen-, Versicherungsfachleute	i	110	107	/	44	10	50
		w	65	64	/	32	6	25
691	Bankfachleute	i	67	66	/	27	5	32
		w	46	45	/	23	/	18
695	Versicherungsfachleute (nicht gesetzliche Sozialversicherung)	i	42	41	/	17	5	18
		w	19	18	/	9	/	7
70	Andere Dienstleistungskaufleute und zugehörige Berufe	i	83	79	/	33	11	34
		w	42	40	/	18	5	15
71	Berufe des Landverkehrs	i	274	261	37	194	19	11
		w	19	18	/	14	/	/
712	Eisenbahnbetriebspersonal	i	20	19	/	17	/	/
		w	6	6	/	5	/	/
714	Berufskraftfahrer/-innen, Kutscher/-innen	i	219	208	33	152	15	9
		w	10	9	/	7	/	/
72	Berufe des Wasser- und Luftverkehrs	i	/	/	/	/	/	/
		w	/	/	/	/	-	-
73	Berufe des Nachrichtenverkehrs	i	47	45	/	29	6	7
		w	35	33	/	24	/	/
732	Dienstleistungsfachkräfte im Postbetrieb	i	27	26	/	19	/	/
		w	19	18	/	15	/	/

1) Klassifizierung der Berufe, Ausgabe 1992 (siehe Band 1).

Beruf und Ausbildung**6.1 Erwerbstätige im März 2004 nach Berufsgruppen, ausgewählten Berufsordnungen und allgemeinem Schulabschluss**

1 000

Nr. der Sys- te- ma- tik ¹⁾	Berufsgruppe Berufsordnung (i = insgesamt, w = weiblich)	Ins- gesamt	Darunter mit Angabe eines allgemeinen Schulabschlusses					
			zu- sam- men	davon				
				Haupt- (Volks-) schulabschluss	Abschluss der polytechnischen Oberschule in der ehemaligen DDR	Realschul- oder gleich- wertiger Abschluss	Fachhoch-/ Hochschulreife	
74	Lagerverwalter/-innen, Lager-, Transportarbeiter/-innen	i	115	105	21	65	11	8
		w	28	25	/	17	/	/
75	Berufe in der Unternehmenslei- tung, -beratung und -prüfung	i	238	228	7	74	12	135
		w	78	74	/	27	5	40
750	Unternehmer/-innen, Geschäfts- führer/-innen, a.n.g.	i	114	108	/	40	5	58
		w	25	23	/	10	/	11
751	Geschäftsbereichsleiter/-innen, Direktionsassistenten/Direk- tionsassistentinnen, a.n.g.	i	59	57	/	17	/	37
		w	17	17	/	6	/	10
753	Wirtschaftsprüfer/-innen, Steuerberater/-innen und verwandte Berufe	i	14	13	/	/	/	10
		w	7	7	-	/	-	5
76	Abgeordnete, administrativ entscheidende Berufstätige	i	76	74	/	15	/	55
		w	42	41	/	10	/	28
77	Rechnungskaufleute, Informatiker/-innen	i	163	157	6	67	14	70
		w	102	99	5	54	7	31
772	Buchhalter/-innen	i	61	59	/	33	/	20
		w	57	55	/	31	/	18
78	Büroberufe, Kaufmännische Angestellte, a.n.g.	i	644	613	28	330	93	162
		w	534	512	22	292	78	120
787	Verwaltungsfachleute (mitt- lerer Dienst), a.n.g.	i	138	133	6	67	20	40
		w	110	106	/	58	16	28
788	Büro- und kaufmännische Sach- bearbeiter/-innen, a.n.g.	i	161	154	6	92	12	44
		w	135	130	5	82	10	33
79	Dienst-, Wachberufe	i	116	110	21	69	10	11
		w	15	14	/	9	/	/
80	Sicherheitsberufe, ander- weitig nicht genannt	i	165	157	9	50	52	46
		w	17	16	/	6	/	6
801	Soldaten, Grenzschutz-, Polizeibedienstete	i	148	141	8	40	50	43
		w	14	13	/	5	/	/
81	Berufe im Rechts- und Voll- streckungswesen	i	35	34	/	7	/	26
		w	15	14	/	/	/	11
813	Rechtsvertreter/-innen, Rechtsberater/-innen	i	17	17	-	/	/	16
		w	7	7	-	/	-	6
82	Publizistische, Übersetzungs-, Bibliotheks- und verwandte Berufe	i	38	37	/	7	/	26
		w	23	22	/	/	/	15

1) Klassifizierung der Berufe, Ausgabe 1992 (siehe Band 1).

Beruf und Ausbildung

6.1 Erwerbstätige im März 2004 nach Berufsgruppen, ausgewählten Berufsordnungen und allgemeinem Schulabschluss

1 000

Nr. der Sy- ste- ma- tik ¹⁾	Berufsgruppe Berufsordnung (i = insgesamt, w = weiblich)		Ins- gesamt	Darunter mit Angabe eines allgemeinen Schulabschlusses				
				zu- sam- men	davon			
					Haupt- (Volks-)schulabschluss	Abschluss der polytechnischen Oberschule in der ehemaligen DDR	Realschul- oder gleichwertiger Abschluss	Fachhoch-/ Hochschulreife
821	Publizisten/Publizistinnen	i	18	17	/	/	/	15
		w	9	9	/	/	/	8
83	Künstlerische und zugeordnete Berufe	i	66	63	/	14	8	38
		w	26	25	/	5	/	16
84	Ärzte/Ärztinnen, Apotheker/-innen	i	75	72	-	/	/	70
		w	39	38	-	/	/	37
841	Ärzte/Ärztinnen	i	51	48	-	/	/	48
		w	25	24	-	/	/	23
85	Übrige Gesundheitsdienstberufe	i	338	326	13	179	71	64
		w	300	290	10	164	61	54
853	Krankenschwestern/-pfleger, Hebammen/Entbindungspfleger	i	159	154	5	93	31	26
		w	145	141	/	88	26	22
856	Arzt-, Zahnarzt-, Tier- arzhelfer/-innen	i	79	77	/	43	21	10
		w	77	75	/	42	21	9
86	Soziale Berufe	i	262	252	14	148	30	60
		w	228	220	12	138	26	45
861	Sozialarbeiter/-innen, Sozial- pädagogen/Sozialpädagoginnen	i	43	41	/	15	/	22
		w	32	31	/	13	/	15
863	Erzieher/-innen	i	100	98	/	69	7	17
		w	96	94	/	67	7	16
864	Altenpfleger/-innen	i	72	69	6	41	13	8
		w	64	62	/	40	11	6
87	Lehrer/-innen	i	225	219	/	36	6	174
		w	153	148	/	26	/	116
870	Lehrer/-innen ohne nähere Angabe	i	55	53	/	5	/	46
		w	41	40	/	/	/	34
871	Hochschullehrer/-innen und verwandte Berufe	i	20	20	-	/	/	18
		w	8	8	-	/	-	8
872	Gymnasiallehrer/-innen	i	25	25	-	-	/	25
		w	18	18	-	-	/	18
873	Grund-, Haupt-, Real-, Sonderschullehrer/-innen	i	71	68	/	18	/	47
		w	59	56	/	17	/	37
88	Geistes- und naturwissen- schaftliche Berufe, a.n.g.	i	42	40	/	/	/	36
		w	23	22	/	/	/	19
881	Wirtschaftswissenschaftler/-innen, a.n.g.	i	11	10	-	/	/	9
		w	6	6	-	/	-	5
89	Berufe in der Seelsorge	i	8	8	/	/	/	6
		w	/	/	/	/	/	/

1) Klassifizierung der Berufe, Ausgabe 1992 (siehe Band 1).

Beruf und Ausbildung

6.1 Erwerbstätige im März 2004 nach Berufsgruppen, ausgewählten Berufsordnungen und allgemeinem Schulabschluss

1 000

Nr. der Sy- ste- ma- tik ¹⁾	Berufsgruppe Berufsordnung (i = insgesamt, w = weiblich)		Ins- gesamt	Darunter mit Angabe eines allgemeinen Schulabschlusses					
				zu- sam- men	davon				
					Haupt- (Volks-) schulabschluss	Abschluss der polytechnischen Oberschule in der ehemaligen DDR	Realschul- oder gleich- wertiger Abschluss	Fachhoch-/ Hochschulreife	
90	Berufe in der Körperpflege	i	68	66	8	33	21	/	
		w	64	63	7	32	20	/	
901	Friseure/Friseurinnen	i	51	50	7	24	17	/	
		w	49	47	6	23	16	/	
91	Hotel- und Gaststättenberufe	i	121	116	11	50	33	21	
		w	81	78	7	35	23	13	
911	Hoteliers, Gastwirte/Gastwir- tinnen, Hotel-, Gaststätten- geschäftsführer/-innen	i	33	32	/	19	/	6	
		w	14	14	/	9	/	/	
912	Restaurantfachleute, Stewards/Stewardessen	i	53	50	/	21	16	8	
		w	40	38	/	17	12	6	
92	Haus- und ernährungs- wirtschaftliche Berufe	i	33	30	7	16	/	/	
		w	30	28	7	15	/	/	
93	Reinigungs- und Ent- sorgungsberufe	i	150	138	35	88	10	5	
		w	114	105	27	71	5	/	
934	Gebäudereiniger/-innen, Raumpfleger/-innen	i	100	92	23	59	7	/	
		w	80	75	18	51	/	/	
97	Mithelfende Familienangehörige außerhalb der Landwirtschaft, a.n.g.	i	/	/	/	/	-	/	
		w	/	/	/	/	-	/	
98	Arbeitskräfte mit (noch) nicht bestimmtem Beruf	i	25	22	/	/	12	/	
		w	10	9	/	/	/	/	
99	Arbeitskräfte ohne nähere Tätigkeitsangabe	i	81	67	9	27	9	22	
		w	28	21	/	9	/	8	
Insgesamt			i	6 221	5 923	542	3 014	841	1 526
			w	2 905	2 772	206	1 473	372	720

1) Klassifizierung der Berufe, Ausgabe 1992 (siehe Band 1).

Beruf und Ausbildung

6.2 Erwerbstätige im März 2004 nach Berufsgruppen, ausgewählten Berufsordnungen und beruflichem Ausbildungs-/Hochschulabschluss

1 000

Nr. der Systematik ¹⁾	Berufsgruppe Berufsordnung (i = insgesamt, w = weiblich)		Ins-gesamt	Darunter mit Angabe eines berufl. Ausbildungs-/Hochschulabschlusses zusammen	Davon						
					berufliches Praktikum ²⁾	Lehr-ausbildung ³⁾	Meister-/Techniker-ausbildung, Fachschulabschluss ⁴⁾	Abschl. der Fachschule in der ehem. DDR	Abschl. einer Verwaltungsfachhochschule	Fachhochschulabschluss ⁵⁾	Universitätsabschluss/Promotion ⁶⁾
01	Landwirtschaftliche Berufe	i	40	32	-	23	/	/	-	/	/
		w	8	6	-	/	/	/	-	/	/
011	Landwirte/Landwirtinnen, Pflanzenschutz/-innen	i	29	23	-	15	/	/	-	/	/
		w	5	/	-	/	/	/	-	/	/
013	Landarbeitskräfte	i	10	9	-	8	/	/	-	/	-
		w	/	/	-	/	-	-	-	-	-
014	Mithelfende Familienangehörige in der Landwirtschaft, a.n.g.	i	/	/	-	/	-	-	-	-	-
		w	/	/	-	/	-	-	-	-	-
02	Tierwirtschaftliche Berufe	i	30	26	/	22	/	/	-	/	/
		w	14	12	/	11	/	/	-	/	/
023	Tier-, Pferde-, Fischwirte und -wirtinnen	i	19	17	/	14	/	/	-	/	-
		w	9	8	/	7	/	/	-	/	-
024	Tierpfleger/-innen und verwandte Berufe, a.n.g.	i	11	9	-	8	/	/	-	/	/
		w	6	/	-	/	/	/	-	-	/
03	Verwaltungs-, Beratungs- und technische Fachkräfte in der Land- und Tierwirtschaft	i	/	/	-	/	/	/	-	/	/
		w	/	/	-	-	-	/	-	/	/
031	Verwalter/-innen in der Land- und Tierwirtschaft	i	/	/	-	-	-	-	-	-	/
		w	/	/	-	-	-	-	-	-	/
032	Land- und Tierwirtschaftsberater/-innen, Agraringenieure/-ingenieurinnen, Agrartechniker/-innen	i	/	/	-	/	/	/	-	/	/
		w	/	/	-	-	-	/	-	/	/
05	Gartenbauberufe	i	76	61	/	49	/	/	-	/	/
		w	37	30	/	26	/	/	-	/	/
051	Gärtner/-innen, Gartenarbeiter/-innen	i	53	41	/	35	/	/	-	/	/
		w	18	14	-	13	/	/	-	/	/
052	Ingenieure, Ingenieurinnen Techniker/-innen in Gartenbau und Landespflege	i	/	/	-	/	/	/	-	/	/
		w	/	/	-	/	-	-	-	/	/
06	Forst-, Jagdberufe	i	16	14	-	10	/	/	-	/	/
		w	/	/	-	/	-	/	-	/	/
062	Forstwirte/Forstwirtinnen (Waldarbeiter/-innen)	i	10	8	-	7	/	/	-	-	-
		w	/	/	-	/	-	/	-	-	-

1) Klassifizierung der Berufe, Ausgabe 1992 (siehe Band 1). 2) Einschl. Anlernausbildung. 3) Einschl. Berufsvorbereitungsjahr, berufsqualifizierender Abschluss an Berufsfach-/Kollegschulen, Abschluss einer einjährigen Schule des Gesundheitswesens.

4) Einschl. Abschluss einer 2- oder 3-jährigen Schule des Gesundheitswesens, Abschluss einer Fachakademie oder einer Berufsakademie.

5) Auch Ingenieurschulabschluss.

6) Wissenschaftliche Hochschule, auch Kunsthochschule.

Beruf und Ausbildung

6.2 Erwerbstätige im März 2004 nach Berufsgruppen, ausgewählten Berufsordnungen und beruflichem Ausbildungs-/Hochschulabschluss

1 000

Nr. der Systematik ¹⁾	Berufsgruppe Berufsordnung (i = insgesamt, w = weiblich)	Ins-gesamt	Darunter mit Angabe eines berufl. Ausbildungs-/Hochschulabschlusses zusammen	Davon						
				berufliches Praktikum ²⁾	Lehr-ausbildung ³⁾	Meister-/Techniker-ausbildung, Fachschulabschluss ⁴⁾	Abschl. der Fachschule in der ehem. DDR	Abschl. einer Verwaltungsfachhochschule	Fachhochschulabschluss ⁵⁾	Universitätsabschluss/Promotion ⁶⁾
07	Bergleute	i	9	9	/	7	/	/	-	-
		w	/	/	-	/	-	/	-	-
08	Mineralgewinner/-innen, Mineralaufbereiter/-innen	i	/	/	-	/	-	-	-	-
		w	-	-	-	-	-	-	-	-
10	Steinbearbeiter/-innen	i	/	/	-	/	/	-	-	-
		w	-	-	-	-	-	-	-	-
11	Baustoffhersteller/-innen	i	/	/	-	/	/	-	-	-
		w	/	-	-	-	-	-	-	-
12	Keramiker/-innen	i	/	/	-	/	/	/	-	/
		w	/	/	-	/	/	/	-	/
13	Berufe in der Glasherstellung und -bearbeitung	i	/	/	-	/	/	-	-	-
		w	/	/	-	/	/	-	-	-
131	Glaserhersteller/-innen	i	/	/	-	/	/	-	-	-
		w	/	/	-	/	-	-	-	-
14	Chemieberufe	i	21	19	/	16	/	/	-	/
		w	6	/	-	/	/	/	-	/
141	Chemiebetriebswerker/-innen	i	14	13	/	11	/	/	-	/
		w	/	/	-	/	/	/	-	/
15	Kunststoffberufe	i	8	7	/	7	/	/	-	/
		w	/	/	-	/	/	-	-	/
152	Kunststoff-Formgeber/-innen	i	/	/	/	/	-	-	-	/
		w	/	/	-	/	-	-	-	-
16	Papierherstellungs-, Papierverarbeitungsberufe	i	5	/	/	/	/	/	-	/
		w	/	/	-	/	-	/	-	-
161	Papiermacher/-innen	i	/	/	-	/	/	/	-	/
		w	/	/	-	/	-	/	-	-
17	Druck- und Druckweiterverarbeitungsberufe	i	18	16	-	14	/	/	-	/
		w	7	6	-	5	/	/	-	/
174	Drucker/-innen (Hoch-, Flach-, Tiefdruck)	i	8	7	-	7	/	/	-	-
		w	/	/	-	/	-	-	-	-
18	Berufe in der Holzbearbeitung, Holz- und Flechtwarenerstellung	i	10	8	-	7	/	-	-	/
		w	/	/	-	/	-	-	-	-

1) Klassifizierung der Berufe, Ausgabe 1992 (siehe Band 1). 2) Einschl. Anlernausbildung. 3) Einschl. Berufsvorbereitungsjahr, berufsqualifizierender Abschluss an Berufsfach-/Kollegschulen, Abschluss einer einjährigen Schule des Gesundheitswesens.

4) Einschl. Abschluss einer 2- oder 3-jährigen Schule des Gesundheitswesens, Abschluss einer Fachakademie oder einer Berufsakademie.

5) Auch Ingenieurschulabschluss.

6) Wissenschaftliche Hochschule, auch Kunsthochschule.

Beruf und Ausbildung

6.2 Erwerbstätige im März 2004 nach Berufsgruppen, ausgewählten Berufsordnungen und beruflichem Ausbildungs-/Hochschulabschluss

1 000

Nr. der Systematik ¹⁾	Berufsgruppe Berufsordnung (i = insgesamt, w = weiblich)	Ins-gesamt	Darunter mit Angabe eines berufl. Ausbildungs-/Hochschulabschlusses zusammen	Davon						
				berufliches Praktikum ²⁾	Lehr-ausbildung ³⁾	Meister-/Techniker-ausbildung, Fachschulabschluss ⁴⁾	Abschl. der Fachschule in der ehem. DDR	Abschl. einer Verwaltungs-fach-hochschule	Fach-hochschulabschluss ⁵⁾	Universitätsabschluss/Promotion ⁶⁾
181	Holzbearbeitungsmechaniker/-innen	i	5	/	-	/	-	-	-	/
		w	/	/	-	/	-	-	-	-
19	Berufe in der Hütten- und Halbzeugindustrie	i	5	/	/	/	/	-	-	-
		w	/	/	-	/	-	/	-	-
191	Verfahrensmechaniker/-innen (Metallerzeugung)	i	/	/	-	/	-	/	-	-
		w	/	/	-	-	-	/	-	-
20	Gießereiberufe	i	9	8	-	7	/	/	-	-
		w	/	/	-	/	-	/	-	-
21	Berufe in der spanlosen Metallverformung	i	/	/	-	/	/	-	-	/
		w	/	/	-	/	-	-	-	-
212	Drahtverformer/-innen, Drahtverarbeiter/-innen	i	/	/	-	/	/	-	-	/
		w	/	/	-	/	-	-	-	-
22	Berufe in der spanenden Metallverformung	i	39	32	-	31	/	/	-	-
		w	/	/	-	/	/	-	-	-
221	Dreher/-innen	i	17	15	-	15	/	/	-	-
		w	/	/	-	/	-	-	-	-
225	Metallschleifer/-innen	i	/	/	-	/	/	/	-	-
		w	/	/	-	/	/	-	-	-
23	Berufe in der Metalloberflächenveredlung und Metallvergütung	i	5	/	-	/	/	/	-	-
		w	/	/	-	/	-	-	-	-
234	Galvaniseure, Galvaniseurinnen Metallfärber/-innen	i	/	/	-	/	/	-	-	-
		w	/	/	-	/	-	-	-	-
24	Metallverbindungsberufe	i	21	19	/	18	/	/	-	/
		w	/	/	-	/	-	-	-	/
241	Schweißer/-innen, Brennschneider/-innen	i	21	19	/	17	/	/	-	/
		w	/	/	-	/	-	-	-	-
25	Metall- und Anlagenbauberufe	i	105	89	/	77	8	/	/	/
		w	/	/	-	/	/	/	-	/
254	Konstruktionsmechaniker/-innen (Ausrüstungstechnik) und zugehörige Metallbauer/-innen	i	73	62	/	55	5	/	/	/
		w	/	/	-	/	/	/	-	/
256	Metallbauer/-innen (Metallgestaltung) und Schmiede/Schmiedinnen (Handwerk)	i	/	/	-	/	/	-	-	-
		w	-	-	-	-	-	-	-	-

1) Klassifizierung der Berufe, Ausgabe 1992 (siehe Band 1). 2) Einschl. Anlernausbildung. 3) Einschl. Berufsvorbereitungsjahr, berufsqualifizierender Abschluss an Berufsfach-/Kollegs, Abschluss einer einjährigen Schule des Gesundheitswesens.

4) Einschl. Abschluss einer 2- oder 3-jährigen Schule des Gesundheitswesens, Abschluss einer Fachakademie oder einer Berufsakademie.

5) Auch Ingenieurschulabschluss.

6) Wissenschaftliche Hochschule, auch Kunsthochschule.

Beruf und Ausbildung

6.2 Erwerbstätige im März 2004 nach Berufsgruppen, ausgewählten Berufsordnungen und beruflichem Ausbildungs-/Hochschulabschluss

1 000

Nr. der Systematik ¹⁾	Berufsgruppe Berufsordnung (i = insgesamt, w = weiblich)		Ins-gesamt	Darunter mit Angabe eines berufl. Ausbildungs-/Hochschulabschlusses zusammen	Davon						
					berufliches Praktikum ²⁾	Lehr-ausbildung ³⁾	Meister-/Techniker-ausbildung, Fachschulabschluss ⁴⁾	Abschl. der Fachschule in der ehem. DDR	Abschl. einer Verwaltungsfachhochschule	Fachhochschulabschluss ⁵⁾	Universitätsabschluss/Promotion ⁶⁾
26	Blechkonstruktions- und Installationsberufe	i	108	95	/	77	14	/	-	/	/
		w	8	6	/	6	/	-	-	/	-
264	Anlagenmechaniker/-innen (Versorgungstechnik)	i	/	/	-	/	-	-	-	-	-
		w	/	/	-	/	-	-	-	-	-
268	Zentralheizungs-, Lüftungsbauer und -bauerinnen	i	32	28	/	21	6	/	-	/	-
		w	-	-	-	-	-	-	-	-	-
269	Installations- und Montageberufe, a.n.g.	i	44	38	/	33	/	/	-	/	/
		w	7	6	/	6	-	-	-	/	-
27	Maschinenbau- und -wartungsberufe	i	58	45	/	40	/	/	-	/	/
		w	/	/	-	/	/	-	-	/	-
270	Industriemechaniker/-innen o.n.F., Mechaniker/-innen o.n.A.	i	23	15	-	12	/	/	-	-	-
		w	/	/	-	/	/	-	-	-	-
273	Industriemechaniker/-innen (Maschinen- und Systemtechnik), Maschinenbaumechaniker/-innen	i	14	12	-	10	/	/	-	/	/
		w	/	/	-	/	-	-	-	-	-
28	Fahr-, Flugzeugbau- und -wartungsberufe	i	97	77	/	60	15	/	-	/	/
		w	/	/	-	/	/	-	-	-	-
281	Kraftfahrzeug-, Zweiradmechaniker/-innen	i	77	59	/	45	13	/	-	/	/
		w	/	/	-	/	/	-	-	-	-
29	Werkzeug- und Formenbauberufe	i	16	13	/	12	/	/	-	-	-
		w	/	/	-	/	-	/	-	-	-
290	Werkzeugmechaniker/-innen, Werkzeugmacher/-innen o.n.F.	i	14	11	/	10	/	-	-	-	-
		w	/	/	-	/	-	-	-	-	-
30	Feinwerktechnische und verwandte Berufe	i	30	24	-	13	6	/	-	/	/
		w	17	13	-	8	/	/	-	/	/
300	Industriemechaniker/-innen (Geräte- und Feinwerktechnik), Feinmechaniker/-innen	i	6	/	-	/	/	/	-	/	-
		w	/	/	-	/	-	/	-	-	-
31	Elektroberufe	i	156	132	/	106	19	/	-	/	/
		w	11	9	/	7	/	/	-	-	-
316	Elektromechaniker/-innen, Industrieelektroniker/-innen	i	31	24	/	17	6	/	-	/	/
		w	/	/	/	/	-	/	-	-	-
32	Montierer/-innen und Metallberufe, a.n.g.	i	21	15	/	13	/	/	-	/	/
		w	10	7	/	6	-	/	-	/	-

1) Klassifizierung der Berufe, Ausgabe 1992 (siehe Band 1). 2) Einschl. Anlernausbildung. 3) Einschl. Berufsvorbereitungsjahr, berufsqualifizierender Abschluss an Berufsfach-/Kollegschulen, Abschluss einer einjährigen Schule des Gesundheitswesens.

4) Einschl. Abschluss einer 2- oder 3-jährigen Schule des Gesundheitswesens, Abschluss einer Fachakademie oder einer Berufsakademie.

5) Auch Ingenieurschulabschluss.

6) Wissenschaftliche Hochschule, auch Kunsthochschule.

Beruf und Ausbildung**6.2 Erwerbstätige im März 2004 nach Berufsgruppen, ausgewählten Berufsordnungen und beruflichem Ausbildungs-/Hochschulabschluss**

1 000

Nr. der Systematik ¹⁾	Berufsgruppe Berufsordnung (i = insgesamt, w = weiblich)	Ins-gesamt	Darunter mit Angabe eines berufl. Ausbildungs-/Hochschulabschlusses zusammen	Davon						
				berufliches Praktikum ²⁾	Lehr-ausbildung ³⁾	Meister-/Techniker-ausbildung, Fachschulabschluss ⁴⁾	Abschl. der Fachschule in der ehem. DDR	Abschl. einer Verwaltungsfachhochschule	Fachhochschulabschluss ⁵⁾	Universitätsabschluss/Promotion ⁶⁾
323 Metallarbeiter/-innen o.n.A.	i	8	6	/	5	/	/	-	-	-
	w	/	/	-	/	-	-	-	-	-
33 Spinnberufe	i	/	/	-	/	/	-	-	-	-
	w	/	/	-	/	/	-	-	-	-
34 Berufe in der Textilherstellung	i	/	/	-	/	/	/	-	-	-
	w	/	/	-	/	/	-	-	-	-
35 Berufe in der Textilverarbeitung	i	17	16	-	14	/	/	-	/	-
	w	15	14	-	13	/	/	-	/	-
351 Oberbekleidungsschneider/-innen	i	6	6	-	/	/	/	-	/	-
	w	6	5	-	/	/	/	-	/	-
358 Textilnäher/-innen, a.n.g.	i	6	6	-	6	/	-	-	-	-
	w	6	6	-	6	/	-	-	-	-
36 Textilveredler/-innen	i	/	/	-	/	-	-	-	-	-
	w	/	/	-	/	-	-	-	-	-
37 Berufe in der Lederherstellung, Leder- und Fellverarbeitung	i	6	5	-	/	/	/	-	-	-
	w	/	/	-	/	/	-	-	-	-
372 Schuhmacher/-innen (Handwerk)	i	/	/	-	/	/	/	-	-	-
	w	/	/	-	/	/	-	-	-	-
39 Berufe in der Back-, Konditor-, Süßwarenherstellung	i	28	21	/	16	6	/	-	-	-
	w	11	7	-	6	/	/	-	-	-
391 Bäcker/-innen	i	21	16	-	11	/	/	-	-	-
	w	6	/	-	/	/	/	-	-	-
40 Fleischer/-innen	i	17	14	/	11	/	/	-	/	/
	w	/	/	-	/	/	-	-	-	-
41 Köche/Köchinnen	i	103	72	/	65	/	/	/	/	/
	w	64	50	/	47	/	/	-	/	-
42 Berufe in der Getränke-, Genußmittelherstellung	i	/	/	/	/	/	-	-	-	-
	w	/	/	-	/	-	-	-	-	-
421 Brauer/-innen und Mälzer/-innen	i	/	/	-	/	/	-	-	-	-
	w	/	/	-	/	-	-	-	-	-
43 Übrige Ernährungsberufe	i	8	7	/	6	/	/	-	/	-
	w	/	/	/	/	/	-	-	-	-
44 Hochbauberufe	i	98	84	/	74	7	/	/	/	/
	w	/	/	-	/	-	-	-	/	-

1) Klassifizierung der Berufe, Ausgabe 1992 (siehe Band 1). 2) Einschl. Anlernausbildung. 3) Einschl. Berufsvorbereitungsjahr, berufsqualifizierender Abschluss an Berufsfach-/Kollegschulen, Abschluss einer einjährigen Schule des Gesundheitswesens.

4) Einschl. Abschluss einer 2- oder 3-jährigen Schule des Gesundheitswesens, Abschluss einer Fachakademie oder einer Berufsakademie.

5) Auch Ingenieurschulabschluss.

6) Wissenschaftliche Hochschule, auch Kunsthochschule.

Beruf und Ausbildung

6.2 Erwerbstätige im März 2004 nach Berufsgruppen, ausgewählten Berufsordnungen und beruflichem Ausbildungs-/Hochschulabschluss

1 000

Nr. der Systematik ¹⁾	Berufsgruppe Berufsordnung (i = insgesamt, w = weiblich)	Ins-gesamt	Darunter mit Angabe eines berufl. Ausbildungs-/Hochschulabschlusses zusammen	Davon						
				berufliches Praktikum ²⁾	Lehrausbildung ³⁾	Meister-/Techniker-ausbildung, Fachschulabschluss ⁴⁾	Abschl. der Fachschule in der ehem. DDR	Abschl. einer Verwaltungsfachhochschule	Fachhochschulabschluss ⁵⁾	Universitätsabschluss/Promotion ⁶⁾
441	Maurer/-innen, Feuerungs- und Schornsteinbauer/-innen	i	64	55	/	49	/	/	-	/
		w	/	/	-	/	-	-	-	-
46	Tiefbauberufe	i	53	45	/	39	/	/	-	/
		w	/	/	-	/	/	/	-	-
461	Straßenbauer/-innen	i	18	16	/	13	/	/	-	-
		w	-	-	-	-	-	-	-	-
47	Bauhilfsarbeiter/-innen	i	27	22	/	19	/	/	-	/
		w	/	/	-	/	-	-	-	-
48	Ausbauberufe	i	93	79	/	65	11	/	-	/
		w	/	/	-	/	/	/	-	-
487	Zimmerer	i	19	17	/	14	/	/	-	/
		w	/	/	-	/	-	/	-	-
488	Dachdecker/-innen	i	20	17	/	14	/	/	-	/
		w	/	/	-	-	/	-	-	-
49	Raumausstatter/-innen, Polsterer/Polsterinnen	i	12	10	-	8	/	/	-	-
		w	/	/	-	/	/	/	-	-
50	Berufe in der Holz- und Kunststoffverarbeitung	i	64	52	/	41	9	/	-	/
		w	/	/	-	/	/	/	-	-
501	Tischler/-innen	i	54	45	-	34	9	/	-	/
		w	/	/	-	/	/	/	-	-
51	Maler/-innen, Lackierer/-innen und verwandte Berufe	i	61	47	/	40	6	/	-	/
		w	6	/	-	/	-	/	-	/
511	Maler/-innen und Lackierer/-innen (Ausbau)	i	41	31	/	26	/	/	-	/
		w	/	/	-	/	-	/	-	-
52	Warenprüfer/-innen, Versandfertigtmacher/-innen	i	53	44	/	36	/	/	/	/
		w	31	28	/	24	/	/	/	/
53	Hilfsarbeiter/-innen ohne nähere Tätigkeitsangabe	i	59	38	/	34	/	/	-	/
		w	25	17	/	15	/	/	-	/
54	Maschinen-, Anlagenführer und -führerinnen, a.n.g.	i	75	68	/	62	/	/	-	/
		w	9	8	/	8	/	/	-	-
55	Maschineneinrichter/-innen, a.n.g.	i	10	9	-	9	/	/	-	/
		w	/	/	-	/	-	-	-	-
60	Ingenieure/Ingenieurinnen, a.n.g.	i	165	158	-	7	6	19	/	62
		w	32	32	-	/	/	5	/	13

1) Klassifizierung der Berufe, Ausgabe 1992 (siehe Band 1). 2) Einschl. Anlerausbildung. 3) Einschl. Berufsvorbereitungsjahr, berufsqualifizierender Abschluss an Berufsfach-/Kollegschulen, Abschluss einer einjährigen Schule des Gesundheitswesens.

4) Einschl. Abschluss einer 2- oder 3-jährigen Schule des Gesundheitswesens, Abschluss einer Fachakademie oder einer Berufsakademie.

5) Auch Ingenieurschulabschluss.

6) Wissenschaftliche Hochschule, auch Kunsthochschule.

Beruf und Ausbildung

6.2 Erwerbstätige im März 2004 nach Berufsgruppen, ausgewählten Berufsordnungen und beruflichem Ausbildungs-/Hochschulabschluss

1 000

Nr. der Systematik ¹⁾	Berufsgruppe Berufsordnung (i = insgesamt, w = weiblich)		Ins-gesamt	Darunter mit Angabe eines berufl. Ausbildungs-/Hochschulabschlusses zusammen	Davon						
					berufliches Praktikum ²⁾	Lehrausbildung ³⁾	Meister-/Techniker-ausbildung, Fachschulabschluss ⁴⁾	Abschl. der Fachschule in der ehem. DDR	Abschl. einer Verwaltungsfachhochschule	Fachhochschulabschluss ⁵⁾	Universitätsabschluss/Promotion ⁶⁾
603	Bauingenieure/Bauingenieurinnen	i	40	38	-	/	/	/	/	16	14
		w	7	7	-	/	/	/	-	/	/
609	Architekten/Architektinnen	i	15	14	-	/	/	/	/	/	9
	Raumplaner/-innen, a.n.g.	w	/	/	-	-	-	/	-	/	/
61	Chemiker/-innen, Physiker/-innen, Mathematiker/-innen	i	13	12	-	/	/	/	-	/	9
		w	/	/	-	/	/	/	-	/	/
62	Techniker/-innen, a.n.g.	i	95	87	/	43	18	8	/	10	7
		w	14	13	-	6	/	/	-	/	/
63	Technische Sonderfachkräfte	i	17	14	/	11	/	/	-	/	/
		w	12	10	-	8	/	/	-	/	/
633	Chemielaboranten/Chemielaborantinnen	i	11	9	/	7	/	/	-	/	/
		w	9	8	-	6	/	/	-	/	/
64	Technische Zeichner/-innen und verwandte Berufe	i	15	12	-	10	/	/	-	/	/
		w	13	11	-	10	/	/	-	/	/
641	Technische Zeichner/-innen	i	8	6	-	5	/	/	-	-	/
		w	7	6	-	5	/	/	-	-	/
65	Industrie-, Werk-, Ausbildungsmeister und -meisterinnen	i	30	29	-	8	13	/	/	/	/
		w	/	/	-	/	/	/	-	/	/
651	Industrie-, Werkmeister und -meisterinnen	i	18	17	-	6	10	/	/	/	/
		w	/	/	-	/	/	-	-	-	-
66	Verkaufspersonal	i	330	281	/	248	10	12	-	5	/
		w	267	230	/	207	7	9	-	/	/
660	Verkäufer/-innen o.n.A.	i	126	106	/	92	/	/	-	/	/
		w	100	86	/	75	/	/	-	/	/
661	Nahrungs-, Genußmittelverkäufer/-innen o.n.A.	i	108	90	/	83	/	/	-	/	/
		w	98	83	/	77	/	/	-	/	-
662	Sonstige Fachverkäufer/-innen	i	93	83	/	70	/	5	-	/	/
		w	68	61	/	54	/	/	-	/	/
67	Groß- und Einzelhandelskaufleute, Ein- und Verkaufsfachleute	i	164	132	/	89	10	13	/	10	10
		w	88	70	/	51	/	8	/	/	/
672	Einzelhandelskaufleute ohne Fachbereichsangabe, ambulante Händler/-innen	i	40	25	-	20	/	/	-	/	/
		w	23	14	-	12	/	/	-	/	/
68	Warenkaufleute, a.n.g., Vertreter/-innen	i	64	60	/	29	6	8	/	6	11
		w	21	19	/	11	/	/	-	/	/

1) Klassifizierung der Berufe, Ausgabe 1992 (siehe Band 1). 2) Einschl. Anlernausbildung. 3) Einschl. Berufsvorbereitungsjahr, berufsqualifizierender Abschluss an Berufsfach-/Kollegschulen, Abschluss einer einjährigen Schule des Gesundheitswesens.

4) Einschl. Abschluss einer 2- oder 3-jährigen Schule des Gesundheitswesens, Abschluss einer Fachakademie oder einer Berufsakademie.

5) Auch Ingenieurschulabschluss.

6) Wissenschaftliche Hochschule, auch Kunsthochschule.

Beruf und Ausbildung

6.2 Erwerbstätige im März 2004 nach Berufsgruppen, ausgewählten Berufsordnungen und beruflichem Ausbildungs-/Hochschulabschluss

1 000

Nr. der Systematik ¹⁾	Berufsgruppe Berufsordnung (i = insgesamt, w = weiblich)	Ins-gesamt	Darunter mit Angabe eines berufl. Ausbildungs-/Hochschulabschlusses zusammen	Davon						
				berufliches Praktikum ²⁾	Lehrausbildung ³⁾	Meister-/Techniker-ausbildung, Fachschulabschluss ⁴⁾	Abschl. der Fachschule in der ehem. DDR	Abschl. einer Verwaltungsfachhochschule	Fachhochschulabschluss ⁵⁾	Universitätsabschluss/Promotion ⁶⁾
687	Handelsvertreter/-innen, Vertriebsbeauftragte	i w	21 5	20 /	- -	9 /	/ /	/ /	/ -	/ /
689	Andere Vertreter/-innen, Handlungsreisende	i w	30 7	29 7	/ /	12 /	/ /	- /	/ /	6 /
69	Bank-, Bausparkassen-, Versicherungsfachleute	i w	110 65	100 59	/ /	55 36	9 /	11 8	/ /	12 5
691	Bankfachleute	i w	67 46	61 42	- -	36 26	6 /	7 6	/ /	6 /
695	Versicherungsfachleute (nicht gesetzliche Sozialversicherung)	i w	42 19	38 17	/ /	19 10	/ /	/ /	/ /	5 /
70	Andere Dienstleistungskaufleute und zugehörige Berufe	i w	83 42	72 36	/ /	43 23	5 /	7 /	/ /	6 /
71	Berufe des Landverkehrs	i w	274 19	245 17	/ /	223 16	9 /	7 /	/ -	/ -
712	Eisenbahnbetriebspersonal	i w	20 6	19 6	/ /	17 5	/ /	/ /	- -	/ -
714	Berufskraftfahrer/-innen, Kutscher/-innen	i w	219 10	195 8	/ /	179 8	6 /	/ /	/ -	/ -
72	Berufe des Wasser- und Luftverkehrs	i w	/ /	/ /	- -	/ /	/ -	/ -	- -	/ -
73	Berufe des Nachrichtenverkehrs	i w	47 35	39 29	- -	34 26	/ /	/ /	- -	/ /
732	Dienstleistungsfachkräfte im Postbetrieb	i w	27 19	23 16	- -	21 15	/ /	/ /	- -	/ /
74	Lagerverwalter/-innen, Lager-, Transportarbeiter/-innen	i w	115 28	93 22	/ /	81 20	5 /	/ /	- -	/ /
75	Berufe in der Unternehmensleitung, -beratung und -prüfung	i w	238 78	218 70	/ -	67 29	23 /	22 10	/ /	41 10
750	Unternehmer/-innen, Geschäftsführer/-innen, a.n.g.	i w	114 25	104 22	/ -	33 9	15 /	9 /	/ /	18 /
751	Geschäftsbereichsleiter/-innen, Direktionsassistenten/Direktionsassistentinnen, a.n.g.	i w	59 17	56 16	/ -	13 5	/ /	7 /	/ /	14 /

1) Klassifizierung der Berufe, Ausgabe 1992 (siehe Band 1). 2) Einschl. Anlernausbildung. 3) Einschl. Berufsvorbereitungsjahr, berufsqualifizierender Abschluss an Berufsfach-/Kollegschulen, Abschluss einer einjährigen Schule des Gesundheitswesens.

4) Einschl. Abschluss einer 2- oder 3-jährigen Schule des Gesundheitswesens, Abschluss einer Fachakademie oder einer Berufsakademie.

5) Auch Ingenieurschulabschluss.

6) Wissenschaftliche Hochschule, auch Kunsthochschule.

Beruf und Ausbildung

6.2 Erwerbstätige im März 2004 nach Berufsgruppen, ausgewählten Berufsordnungen und beruflichem Ausbildungs-/Hochschulabschluss

1 000

Nr. der Systematik ¹⁾	Berufsgruppe Berufsordnung (i = insgesamt, w = weiblich)		Ins-gesamt	Darunter mit Angabe eines berufl. Ausbildungs-/Hochschulabschlusses zusammen	Davon						
					berufliches Praktikum ²⁾	Lehrausbildung ³⁾	Meister-/Techniker-ausbildung, Fachschulabschluss ⁴⁾	Abschl. der Fachschule in der ehem. DDR	Abschl. einer Verwaltungsfachhochschule	Fachhochschulabschluss ⁵⁾	Universitätsabschluss/Promotion ⁶⁾
753	Wirtschaftsprüfer/-innen, Steuerberater/-innen und verwandte Berufe	i	14	13	-	/	/	/	/	/	5
		w	7	7	-	/	/	/	/	/	/
76	Abgeordnete, administrativ entscheidende Berufstätige	i	76	73	/	13	/	8	11	14	25
		w	42	40	/	9	/	6	5	8	11
77	Rechnungskaufleute, Informatiker/-innen	i	163	144	/	71	7	19	/	18	27
		w	102	94	-	53	/	17	/	9	10
772	Buchhalter/-innen	i	61	58	-	29	/	13	/	6	7
		w	57	54	-	28	/	12	/	6	5
78	Büroberufe, Kaufmännische Angestellte, a.n.g.	i	644	552	/	379	23	63	9	39	39
		w	534	463	/	333	17	53	7	27	26
787	Verwaltungsfachleute (mittlerer Dienst), a.n.g.	i	138	123	/	76	/	16	5	11	9
		w	110	98	/	65	/	13	/	7	6
788	Büro- und kaufmännische Sachbearbeiter/-innen, a.n.g.	i	161	149	/	92	7	21	/	14	13
		w	135	126	/	81	/	18	/	10	10
79	Dienst-, Wachberufe	i	116	101	/	84	5	/	-	/	/
		w	15	12	/	9	/	/	-	/	/
80	Sicherheitsberufe, anderweitig nicht genannt	i	165	128	/	88	11	9	5	10	5
		w	17	14	-	8	/	/	/	/	/
801	Soldaten, Grenzschutz-, Polizeibedienstete	i	148	113	/	79	9	8	5	8	/
		w	14	12	-	8	/	/	/	/	/
81	Berufe im Rechts- und Vollstreckungswesen	i	35	33	-	7	/	/	/	/	21
		w	15	14	-	/	/	/	/	/	8
813	Rechtsvertreter/-innen, Rechtsberater/-innen	i	17	16	-	-	-	/	/	/	16
		w	7	6	-	-	-	/	/	/	6
82	Publizistische, Übersetzungs-, Bibliotheks- und verwandte Berufe	i	38	34	/	8	/	/	/	/	18
		w	23	20	-	5	/	/	/	/	10
821	Publizisten/Publizistinnen	i	18	16	/	/	/	/	/	/	11
		w	9	8	-	/	/	/	/	/	6
83	Künstlerische und zugeordnete Berufe	i	66	53	/	18	/	/	/	7	19
		w	26	21	/	7	/	/	-	/	7
84	Ärzte/Ärztinnen, Apotheker/-innen	i	75	72	-	/	/	/	/	/	67
		w	39	38	-	/	/	/	/	/	35
841	Ärzte/Ärztinnen	i	51	48	-	/	/	/	/	/	46
		w	25	24	-	/	/	/	/	/	23

1) Klassifizierung der Berufe, Ausgabe 1992 (siehe Band 1). 2) Einschl. Anlerausbildung. 3) Einschl. Berufsvorbereitungsjahr, berufsqualifizierender Abschluss an Berufsfach-/Kollegschulen, Abschluss einer einjährigen Schule des Gesundheitswesens.

4) Einschl. Abschluss einer 2- oder 3-jährigen Schule des Gesundheitswesens, Abschluss einer Fachakademie oder einer Berufsakademie.

5) Auch Ingenieurschulabschluss.

6) Wissenschaftliche Hochschule, auch Kunsthochschule.

Beruf und Ausbildung

6.2 Erwerbstätige im März 2004 nach Berufsgruppen, ausgewählten Berufsordnungen und beruflichem Ausbildungs-/Hochschulabschluss

1 000

Nr. der Systematik ¹⁾	Berufsgruppe Berufsordnung (i = insgesamt, w = weiblich)		Ins-gesamt	Darunter mit Angabe eines berufl. Ausbildungs-/Hochschulabschlusses zusammen	Davon						
					berufliches Praktikum ²⁾	Lehr-ausbildung ³⁾	Meister-/Techniker-ausbildung, Fachschulabschluss ⁴⁾	Abschl. der Fachschule in der ehem. DDR	Abschl. einer Verwaltungsfachhochschule	Fachhochschulabschluss ⁵⁾	Universitätsabschluss/Promotion ⁶⁾
85	Übrige Gesundheitsdienstberufe	i	338	289	/	104	99	69	/	8	7
		w	300	258	/	87	91	67	/	7	5
853	Krankenschwestern/-pfleger, Hebammen/Entbindungspfleger	i	159	138	/	35	59	40	-	/	/
		w	145	127	/	30	55	38	-	/	/
856	Arzt-, Zahnarzt-, Tier-arzthelfer/-innen	i	79	68	/	33	16	15	-	/	/
		w	77	67	/	33	16	15	-	/	/
86	Soziale Berufe	i	262	233	/	79	38	79	/	21	13
		w	228	206	/	69	35	76	/	15	10
861	Sozialarbeiter/-innen, Sozialpädagogen/Sozialpädagoginnen	i	43	38	-	7	/	8	/	11	7
		w	32	29	-	5	/	7	/	7	5
863	Erzieher/-innen	i	100	95	/	19	13	57	/	/	/
		w	96	91	/	18	12	56	/	/	/
864	Altenpfleger/-innen	i	72	61	/	36	15	6	-	/	/
		w	64	56	/	33	14	6	-	/	/
87	Lehrer/-innen	i	225	215	-	13	6	38	/	25	132
		w	153	146	-	6	/	33	/	17	86
870	Lehrer/-innen ohne nähere Angabe	i	55	52	-	/	/	7	/	7	36
		w	41	39	-	/	/	7	/	5	26
871	Hochschullehrer/-innen und verwandte Berufe	i	20	19	-	/	/	/	-	/	17
		w	8	8	-	/	/	/	-	/	6
872	Gymnasiallehrer/-innen	i	25	25	-	-	/	/	-	/	23
		w	18	18	-	-	/	/	-	/	16
873	Grund-, Haupt-, Real-, Sonderschullehrer/-innen	i	71	69	-	/	/	25	/	8	33
		w	59	57	-	/	/	23	/	7	25
88	Geistes- und naturwissenschaftliche Berufe, a.n.g.	i	42	39	/	/	/	/	/	5	28
		w	23	22	-	/	/	/	/	/	14
881	Wirtschaftswissenschaftler/-innen, a.n.g.	i	11	10	/	/	/	/	/	/	/
		w	6	6	-	/	/	/	/	/	/
89	Berufe in der Seelsorge	i	8	7	-	/	/	/	/	/	5
		w	/	/	-	/	/	/	/	/	/
90	Berufe in der Körperpflege	i	68	57	/	40	14	/	-	/	/
		w	64	53	/	38	13	/	-	/	/
901	Friseure/Friseurinnen	i	51	42	/	30	12	/	-	-	-
		w	49	40	/	29	11	/	-	-	-

1) Klassifizierung der Berufe, Ausgabe 1992 (siehe Band 1). 2) Einschl. Anlernausbildung. 3) Einschl. Berufsvorbereitungsjahr, berufsqualifizierender Abschluss an Berufsfach-/Kollegs, Abschluss einer einjährigen Schule des Gesundheitswesens.

4) Einschl. Abschluss einer 2- oder 3-jährigen Schule des Gesundheitswesens, Abschluss einer Fachakademie oder einer Berufsakademie.

5) Auch Ingenieurschulabschluss.

6) Wissenschaftliche Hochschule, auch Kunsthochschule.

Beruf und Ausbildung

6.2 Erwerbstätige im März 2004 nach Berufsgruppen, ausgewählten Berufsordnungen und beruflichem Ausbildungs-/Hochschulabschluss

1 000

Nr. der Systematik ¹⁾	Berufsgruppe Berufsordnung (i = insgesamt, w = weiblich)	Ins-gesamt	Darunter mit Angabe eines berufl. Ausbildungs-/Hochschulabschlusses zusammen	Davon						
				berufliches Praktikum ²⁾	Lehr-ausbildung ³⁾	Meister-/Techniker-ausbildung, Fachschulabschluss ⁴⁾	Abschl. der Fachschule in der ehem. DDR	Abschl. einer Verwaltungsfachhochschule	Fachhochschulabschluss ⁵⁾	Universitätsabschluss/Promotion ⁶⁾
91	Hotel- und Gaststättenberufe	i	121	85	/	72	/	/	/	/
		w	81	57	/	50	/	/	/	/
911	Hoteliers, Gastwirte/Gastwirtinnen, Hotel-, Gaststätten-geschäftsführer/-innen	i	33	29	-	22	/	/	/	/
		w	14	13	-	10	/	/	/	/
912	Restaurantfachleute, Stewards/Stewardessen	i	53	35	/	32	/	/	-	/
		w	40	27	/	25	/	/	-	/
92	Haus- und ernährungs-wirtschaftliche Berufe	i	33	23	/	19	/	/	-	/
		w	30	22	/	18	/	/	-	/
93	Reinigungs- und Ent-sorgungsberufe	i	150	119	/	109	/	/	/	/
		w	114	91	/	85	/	/	-	/
934	Gebäudereiniger/-innen, Raumpfleger/-innen	i	100	79	/	73	/	/	-	/
		w	80	65	/	60	/	/	-	/
97	Mithelfende Familienangehörige außerhalb der Landwirtschaft, a.n.g.	i	/	/	-	/	-	-	-	/
		w	/	/	-	/	-	-	-	-
98	Arbeitskräfte mit (noch) nicht bestimmtem Beruf	i	25	/	/	/	/	/	/	/
		w	10	/	-	/	/	/	/	/
99	Arbeitskräfte ohne nähere Tätigkeitsangabe	i	81	53	/	34	/	/	/	5
		w	28	17	/	9	/	/	/	/
Insgesamt		i	6 221	5 286	28	3 276	490	476	38	627
		w	2 905	2 490	13	1 474	216	337	20	284

1) Klassifizierung der Berufe, Ausgabe 1992 (siehe Band 1). 2) Einschl. Anlernausbildung. 3) Einschl. Berufsvorbereitungsjahr, berufsqualifizierender Abschluss an Berufsfach-/Kollegs, Abschluss einer einjährigen Schule des Gesundheitswesens.

4) Einschl. Abschluss einer 2- oder 3-jährigen Schule des Gesundheitswesens, Abschluss einer Fachakademie oder einer Berufsakademie.

5) Auch Ingenieurschulabschluss.

6) Wissenschaftliche Hochschule, auch Kunsthochschule.

Beruf und Ausbildung

**7 Erwerbstätige mit Abschluss an einer Fachhochschule bzw. Universität im März 2004
nach Hauptfachrichtung des Abschlusses und Altersgruppen**

1 000

Kenn- ziffer	Hauptfachrichtung (m = männlich, w = weiblich, i = insgesamt)	Mit Abschluss an einer Fachhochschule ¹⁾					Mit Abschluss an einer Universität ²⁾				
		ins- gesamt	davon im Alter von . . . bis unter . . . Jahren				ins- gesamt	davon im Alter von . . . bis unter . . . Jahren			
			unter 30	30 - 40	40 - 50	50 und mehr		unter 30	30 - 40	40 - 50	50 und mehr
01 - 24, Sprach- und Kulturwissen- 25 schaften, Sport	m	9	/	/	/	/	56	/	11	20	23
	w	23	/	6	8	8	108	6	29	39	33
	i	32	/	8	11	12	164	8	40	59	56
darunter:											
18 - 24 Erziehungswissenschaft und Pädagogik	m	7	/	/	/	/	36	/	7	12	17
	w	18	/	5	7	6	80	/	20	29	27
	i	26	/	6	9	9	116	/	27	41	44
26 - 29, Rechts-, Wirtschafts- und 31 - 38, Sozialwissenschaften	m	49	8	16	12	13	57	/	17	16	19
68, 71,	w	64	13	19	18	14	50	8	16	13	13
91, 92	i	113	21	35	30	27	108	13	34	29	32
darunter:											
91, 92 Kinder- und Jugendarbeit, Sozialarbeit und Beratung	m	/	/	/	/	/	/	/	/	/	/
	w	8	/	/	/	/	/	/	/	/	/
	i	11	/	5	/	/	/	/	/	/	/
31 Recht	m	/	/	/	/	/	18	/	6	5	5
	w	/	/	/	/	/	13	/	5	/	/
	i	5	/	/	/	/	32	/	11	7	8
34 Wirtschaftswissenschaften (ohne VWL)	m	14	/	/	/	/	15	/	6	/	/
	w	20	/	8	6	/	17	/	5	/	/
	i	34	7	12	9	6	32	/	11	8	8
39 - 47 Mathematik, Naturwissenschaften	m	9	/	/	/	/	43	/	10	10	18
	w	6	/	/	/	/	19	/	5	8	/
	i	15	/	/	/	6	62	/	16	18	23
darunter:											
42 Informatik	m	7	/	/	/	/	12	/	/	/	/
	w	/	-	/	/	/	/	/	/	/	/
	i	9	/	/	/	/	16	/	/	6	/
48 - 49, Humanmedizin, 50 Tiermedizin	m	/	-	-	/	/	31	/	9	9	12
	w	/	/	/	/	/	31	/	6	11	12
	i	/	/	/	/	/	62	/	14	20	24
51 - 55 Agrar-, Forstwissenschaften und Ernährungsgewerbe	m	10	/	/	/	/	11	/	/	/	/
	w	6	/	/	/	/	8	/	/	/	/
	i	16	/	/	7	5	19	/	/	8	7
56 - 67 Ingenieurwissenschaften 69, 70	m	118	6	20	38	53	101	/	21	35	42
	w	36	/	7	15	12	27	/	7	12	7
	i	154	9	27	53	65	128	5	28	47	49
darunter:											
58 Maschinenbau/-wesen	m	26	/	/	9	13	22	/	5	7	10
	w	5	-	/	/	/	/	-	/	/	/
	i	32	/	5	11	15	27	/	6	9	11
61 Elektronik und Automation, Telekommunikation	m	13	/	/	/	6	10	/	/	/	/
	w	/	/	/	/	/	/	-	-	/	/
	i	14	/	/	/	6	11	/	/	5	/

1) Einschl. Ingenieurschul- und Verwaltungsfachhochschulabschluss.

2) Einschl. Lehrerbildung.

Beruf und Ausbildung

7 Erwerbstätige mit Abschluss an einer Fachhochschule bzw. Universität im März 2004 nach Hauptfachrichtung des Abschlusses und Altersgruppen

1 000

Kenn- ziffer	Hauptfachrichtung (m = männlich, w = weiblich, i = insgesamt)	Mit Abschluss an einer Fachhochschule ¹⁾					Mit Abschluss an einer Universität ²⁾					
		ins- gesamt	davon im Alter von . . . bis unter . . . Jahren				ins- gesamt	davon im Alter von . . . bis unter . . . Jahren				
			unter 30	30 - 40	40 - 50	50 und mehr		unter 30	30 - 40	40 - 50	50 und mehr	
72 - 77	Kunst, Kunstwissenschaften	m	/	/	/	/	/	14	/	5	/	/
		w	/	/	/	/	/	13	/	6	/	/
		i	7	/	/	/	/	27	/	11	8	5
77	darunter: Audiovisuelle Techniken und Medienproduktion	m	/	/	/	-	/	/	/	/	/	/
		w	/	/	/	/	/	/	/	/	/	/
		i	/	/	/	/	/	/	/	/	/	/
78 - 90, 93 - 96	Sonstige Hauptfach- richtungen	m	/	/	/	/	/	/	/	/	/	/
		w	12	/	/	/	/	6	/	/	/	/
		i	15	/	/	/	/	10	/	/	/	/
99	Ohne Angabe und Haupt- fachrichtung nicht erkennbar	m	19	/	5	6	5	27	/	7	10	8
		w	13	/	/	/	/	21	/	7	8	/
		i	32	/	9	10	8	48	/	14	17	12
	Insgesamt	m	223	21	49	69	85	343	19	83	109	131
		w	165	23	43	55	44	283	25	79	100	79
		i	388	44	91	124	129	627	44	163	209	211

1) Einschl. Ingenieurschul- und Verwaltungsfachhochschulabschluss.

2) Einschl. Lehrerbildung.

Beruf und Ausbildung

**8 Erwerbstätige mit Abschluss an einer Fachhochschule bzw. Universität im März 2004
nach Hauptfachrichtung des Abschlusses und monatlichem Nettoeinkommen**

1 000

Kenn- ziffer	Hauptfachrichtung (m = männlich, w = weiblich, i = insgesamt)	Insgesamt	Mit Angabe des Einkommens					Ohne Angabe des Ein- kommens 1)
			zusammen	davon mit einem monatlichem Nettoeinkommen von . . . bis unter . . . EUR				
				unter 900	900 - 1 500	1 500 - 2 000	2 000 - 2 600	

Mit Abschluss an einer Fachhochschule ²⁾

01 - 24, Sprach- und Kulturwissen- 25 schaften, Sport	m	9	9	/	/	/	/	/	/
	w	23	22	/	8	8	/	/	/
	i	32	31	/	11	11	/	/	/
darunter:									
18 - 24 Erziehungswissenschaft und Pädagogik	m	7	7	/	/	/	/	/	/
	w	18	18	/	6	6	/	/	/
	i	26	25	/	9	9	/	/	/
26 - 29, Rechts-, Wirtschafts- und 31 - 38, Sozialwissenschaften	m	49	48	/	10	15	12	8	/
68, 71,	w	64	62	6	24	20	9	/	/
91, 92	i	113	110	8	34	36	21	12	/
darunter:									
91, 92 Kinder- und Jugendarbeit, Sozialarbeit und Beratung	m	/	/	/	/	/	/	/	-
	w	8	8	/	/	/	/	-	/
	i	11	11	/	6	/	/	/	/
31 Recht	m	/	/	/	/	/	/	/	/
	w	/	/	/	/	/	/	-	-
	i	5	5	/	/	/	/	/	/
34 Wirtschaftswissenschaften (ohne VWL)	m	14	13	/	/	/	/	/	/
	w	20	20	/	7	6	/	/	/
	i	34	33	/	10	10	7	/	/
39 - 47 Mathematik, Naturwissenschaften	m	9	9	/	/	/	/	/	/
	w	6	5	/	/	/	/	/	/
	i	15	14	/	/	6	/	/	/
darunter:									
42 Informatik	m	7	7	/	/	/	/	/	/
	w	/	/	/	/	/	/	/	-
	i	9	9	/	/	/	/	/	/
48 - 49, Humanmedizin, 50 Tiermedizin	m	/	/	-	/	-	-	/	/
	w	/	/	/	/	/	/	/	/
	i	/	/	/	/	/	/	/	/
51 - 55 Agrar-, Forstwissenschaften und Ernährungsgewerbe	m	10	9	/	/	/	/	/	/
	w	6	6	/	/	/	/	-	/
	i	16	15	/	7	/	/	/	/
56 - 67 Ingenieurwissenschaften 69, 70	m	118	114	8	32	33	22	19	/
	w	36	34	6	13	10	/	/	/
	i	154	148	14	44	43	26	20	5
darunter:									
58 Maschinenbau/-wesen	m	26	25	/	8	6	5	/	/
	w	5	5	/	/	/	/	/	/
	i	32	30	/	9	8	6	/	/
61 Elektronik und Automation, Telekommunikation	m	13	12	/	/	/	/	/	/
	w	/	/	/	/	/	/	-	-
	i	14	13	/	/	/	/	/	/

1) Einschl. Selbstständige Landwirte in der Haupttätigkeit und der Erwerbstätigen ohne Einkommen.

2) Einschl. Ingenieurschul- und Verwaltungsfachhochschulabschluss.

Beruf und Ausbildung

8 Erwerbstätige mit Abschluss an einer Fachhochschule bzw. Universität im März 2004 nach Hauptfachrichtung des Abschlusses und monatlichem Nettoeinkommen

1 000

Kenn- ziffer	Hauptfachrichtung (m = männlich, w = weiblich, i = insgesamt)	Insgesamt	Mit Angabe des Einkommens					Ohne Angabe des Ein- kommens 1)
			zusammen	davon mit einem monatlichem Nettoeinkommen von . . . bis unter . . . EUR				
				unter 900	900 - 1 500	1 500 - 2 000	2 000 - 2 600	

noch Mit Abschluss an einer Fachhochschule ²⁾

72 - 77	Kunst, Kunstwissenschaften	m	/	/	/	/	/	/	/
		w	/	/	/	/	/	/	-
		i	7	7	/	/	/	/	/
	darunter:								
77	Audiovisuelle Techniken	m	/	/	/	-	-	/	/
	und Medienproduktion	w	/	/	/	/	/	-	-
		i	/	/	/	/	/	/	/
78 - 90, 93 - 96	Sonstige Hauptfach- richtungen	m	/	/	/	/	/	/	-
		w	12	11	/	5	/	/	/
		i	15	14	/	6	/	/	/
99	Ohne Angabe und Haupt- fachrichtung nicht erkennbar	m	19	18	/	5	5	/	/
		w	13	12	/	6	/	/	/
		i	32	30	/	11	9	/	/
	Insgesamt	m	223	214	15	57	65	43	34
		w	165	160	23	63	48	19	6
		i	388	373	38	120	113	62	40

1) Einschl. Selbstständige Landwirte in der Haupttätigkeit und der Erwerbstätigen ohne Einkommen.

2) Einschl. Ingenieurschul- und Verwaltungsfachhochschulabschluss.

Beruf und Ausbildung

**8 Erwerbstätige mit Abschluss an einer Fachhochschule bzw. Universität im März 2004
nach Hauptfachrichtung des Abschlusses und monatlichem Nettoeinkommen**

1 000

Kenn- ziffer	Hauptfachrichtung (m = männlich, w = weiblich, i = insgesamt)	Insgesamt	Mit Angabe des Einkommens					Ohne Angabe des Ein- kommens 1)
			zusammen	davon mit einem monatlichem Nettoeinkommen von . . . bis unter . . . EUR				
				unter 900	900 - 1 500	1 500 - 2 000	2 000 - 2 600	

Mit Abschluss an einer Universität 3)

01 - 24, Sprach- und Kulturwissen- 25 schaften, Sport	m	56	55	/	10	15	15	12	/
	w	108	106	11	24	33	25	13	/
	i	164	161	14	34	48	40	25	/
darunter:									
18 - 24 Erziehungswissenschaft und Pädagogik	m	36	36	/	6	10	11	7	/
	w	80	78	6	17	25	20	10	/
	i	116	114	8	23	36	31	17	/
26 - 29, Rechts-, Wirtschafts- und 31 - 38, Sozialwissenschaften	m	57	56	/	12	11	10	17	/
68, 71,	w	50	50	7	17	12	8	6	/
91, 92	i	108	106	12	30	22	19	23	/
darunter:									
91, 92 Kinder- und Jugendarbeit, Sozialarbeit und Beratung	m	/	/	-	/	/	/	-	-
	w	/	/	/	/	/	/	-	-
	i	/	/	/	/	/	/	-	-
31 Recht	m	18	18	/	/	/	/	7	/
	w	13	13	/	/	/	/	/	/
	i	32	31	/	6	/	7	10	/
34 Wirtschaftswissenschaften (ohne VWL)	m	15	15	/	/	/	/	/	/
	w	17	17	/	6	/	/	/	/
	i	32	31	/	9	8	5	6	/
39 - 47 Mathematik, Naturwissenschaften	m	43	42	/	7	9	11	12	/
	w	19	18	/	/	6	/	/	/
	i	62	60	/	12	15	15	14	/
darunter:									
42 Informatik	m	12	12	/	/	/	/	/	/
	w	/	/	-	/	/	/	/	/
	i	16	15	/	/	/	/	/	/
48 - 49, Humanmedizin, 50 Tiermedizin	m	31	29	/	/	/	5	17	/
	w	31	29	/	/	/	6	12	/
	i	62	58	/	7	8	11	29	/
51 - 55 Agrar-, Forstwissenschaften und Ernährungsgewerbe	m	11	10	/	/	/	/	/	/
	w	8	8	/	/	/	/	/	/
	i	19	18	/	6	/	/	/	/
56 - 67 Ingenieurwissenschaften 69, 70	m	101	98	5	22	26	23	22	/
	w	27	26	/	10	8	/	/	/
	i	128	125	9	31	34	26	24	/
darunter:									
58 Maschinenbau/-wesen	m	22	22	/	5	6	5	/	/
	w	/	/	/	/	/	/	/	/
	i	27	26	/	7	7	6	/	/
61 Elektronik und Automation, Telekommunikation	m	10	10	/	/	/	/	/	-
	w	/	/	/	/	/	/	-	-
	i	11	11	/	/	/	/	/	-

1) Einschl. Selbstständige Landwirte in der Haupttätigkeit und der Erwerbstätigen ohne Einkommen.

3) Einschl. Lehrerausbildung.

Beruf und Ausbildung**8 Erwerbstätige mit Abschluss an einer Fachhochschule bzw. Universität im März 2004
nach Hauptfachrichtung des Abschlusses und monatlichem Nettoeinkommen**

1 000

Kenn- ziffer	Hauptfachrichtung (m = männlich, w = weiblich, i = insgesamt)	Insgesamt	Mit Angabe des Einkommens						Ohne Angabe des Ein- kommens ¹⁾
			zusammen	davon mit einem monatlichem Nettoeinkommen von . . . bis unter . . . EUR					
				unter 900	900 - 1 500	1 500 - 2 000	2 000 - 2 600	2 600 und mehr	

noch Mit Abschluss an einer Universität ³⁾

72 - 77	Kunst, Kunstwissenschaften	m	14	14	/	/	/	/	/	/
		w	13	13	/	/	/	/	/	/
		i	27	26	5	9	6	/	/	/
darunter:										
77	Audiovisuelle Techniken und Medienproduktion	m	/	/	/	/	/	/	/	-
		w	/	/	/	/	/	-	/	-
		i	/	/	/	/	/	/	/	-
78 - 90, 93 - 96	Sonstige Hauptfach- richtungen	m	/	/	/	/	/	/	/	-
		w	6	6	/	/	/	/	/	/
		i	10	10	/	/	/	/	/	/
99	Ohne Angabe und Haupt- fachrichtung nicht erkennbar	m	27	26	/	6	6	5	7	/
		w	21	20	/	6	/	/	/	/
		i	48	46	6	11	11	9	9	/
Insgesamt		m	343	334	23	67	76	76	92	10
		w	283	276	34	77	76	51	38	7
		i	627	610	57	144	152	127	131	17

1) Einschl. Selbstständige Landwirte in der Haupttätigkeit und der Erwerbstätigen ohne Einkommen.

3) Einschl. Lehrerausbildung.

Beruf und Ausbildung

9 Erwerbstätige mit Abschluss an einer Fachhochschule bzw. Universität im März 2004 nach Hauptfachrichtung des Abschlusses, Stellung im Beruf und normalerweise geleisteter Wochenarbeitszeit

1 000

Kenn- ziffer	Hauptfachrichtung (m = männlich, w = weiblich, i = insgesamt)	Insgesamt	Davon nach Stellung im Beruf			Davon nach normalerweise geleisteter Wochenarbeitszeit	
			Selbstständige und Mithelfende Familien- angehörige	Beamte/ Beamtinnen	Angestellte/ Arbeiter/ -innen ¹⁾	Teilzeit (unter 32 Stunden)	Vollzeit (32 Stunden und mehr)
Mit Abschluss an einer Fachhochschule ²⁾							
01 - 24, Sprach- und Kulturwissen- 25 schaften, Sport	m	9	/	/	8	/	8
	w	23	/	/	18	7	16
	i	32	/	/	26	8	24
darunter:							
18 - 24 Erziehungswissenschaft und Pädagogik	m	7	/	/	6	/	6
	w	18	/	/	14	6	12
	i	26	/	/	20	7	19
26 - 29, Rechts-, Wirtschafts- und 31 - 38, Sozialwissenschaften 68, 71, 91, 92	m	49	6	16	26	/	47
	w	64	/	14	47	9	55
	i	113	9	30	73	11	102
darunter:							
91, 92 Kinder- und Jugendarbeit, Sozialarbeit und Beratung	m	/	/	/	/	/	/
	w	8	/	/	8	/	6
	i	11	/	/	10	/	8
31 Recht	m	/	/	/	/	-	/
	w	/	-	/	/	/	/
	i	5	/	/	/	/	/
34 Wirtschaftswissenschaften (ohne VWL)	m	14	/	/	11	/	13
	w	20	/	/	17	/	18
	i	34	/	/	28	/	31
39 - 47 Mathematik, Naturwissenschaften	m	9	/	/	8	/	8
	w	6	/	/	/	/	/
	i	15	/	/	13	/	13
darunter:							
42 Informatik	m	7	/	/	6	/	6
	w	/	/	/	/	/	/
	i	9	/	/	8	/	8
48 - 49, Humanmedizin, 50 Tiermedizin	m	/	/	-	/	/	/
	w	/	/	-	/	/	/
	i	/	/	-	/	/	/
51 - 55 Agrar-, Forstwissenschaften und Ernährungsgewerbe	m	10	/	/	6	/	10
	w	6	/	/	6	/	/
	i	16	/	/	12	/	15
56 - 67 Ingenieurwissenschaften 69, 70	m	118	26	/	87	6	112
	w	36	/	/	30	7	28
	i	154	30	6	117	13	141
darunter:							
58 Maschinenbau/-wesen	m	26	5	/	20	/	25
	w	5	/	-	/	/	/
	i	32	6	/	24	/	29
61 Elektronik und Automation, Telekommunikation	m	13	/	/	10	/	12
	w	/	-	-	/	/	/
	i	14	/	/	11	/	13

1) Einschl. Selbstständige Landwirte in der Haupttätigkeit und der Erwerbstätigen ohne Einkommen.

2) Einschl. Ingenieurschul- und Verwaltungsfachhochschulabschluss.

Beruf und Ausbildung**9 Erwerbstätige mit Abschluss an einer Fachhochschule bzw. Universität im März 2004 nach Hauptfachrichtung des Abschlusses, Stellung im Beruf und normalerweise geleisteter Wochenarbeitszeit**

1 000

Kenn- ziffer	Hauptfachrichtung (m = männlich, w = weiblich, i = insgesamt)	Insgesamt	Davon nach Stellung im Beruf			Davon nach normalerweise geleisteter Wochenarbeitszeit		
			Selbstständige und Mithelfende Familien- angehörige	Beamte/ Beamtinnen	Angestellte/ Arbeiter/ -innen ¹⁾	Teilzeit (unter 32 Stunden)	Vollzeit (32 Stunden und mehr)	
noch Mit Abschluss an einer Fachhochschule ²⁾								
72 - 77	Kunst, Kunstwissenschaften	m	/	/	-	/	/	/
		w	/	/	/	/	/	/
		i	7	/	/	/	/	6
77	darunter: Audiovisuelle Techniken und Medienproduktion	m	/	/	-	/	/	/
		w	/	/	-	/	/	/
		i	/	/	-	/	/	/
78 - 90, 93 - 96	Sonstige Hauptfach- richtungen	m	/	/	/	/	/	/
		w	12	/	-	10	/	8
		i	15	/	/	12	/	11
99	Ohne Angabe und Haupt- fachrichtung nicht erkennbar	m	19	/	/	13	/	18
		w	13	/	/	9	/	12
		i	32	/	6	22	/	30
	Insgesamt	m	223	44	27	152	12	210
		w	165	14	22	129	32	133
		i	388	57	49	282	44	344

1) Einschl. Selbstständige Landwirte in der Haupttätigkeit und der Erwerbstätigen ohne Einkommen.

2) Einschl. Ingenieurschul- und Verwaltungsfachhochschulabschluss.

Beruf und Ausbildung

9 Erwerbstätige mit Abschluss an einer Fachhochschule bzw. Universität im März 2004 nach Hauptfachrichtung des Abschlusses, Stellung im Beruf und normalerweise geleisteter Wochenarbeitszeit

1 000

Kenn- ziffer	Hauptfachrichtung (m = männlich, w = weiblich, i = insgesamt)	Insgesamt	Davon nach Stellung im Beruf			Davon nach normalerweise geleisteter Wochenarbeitszeit	
			Selbstständige und Mithelfende Familien- angehörige	Beamte/ Beamtinnen	Angestellte/ Arbeiter/ -innen ¹⁾	Teilzeit (unter 32 Stunden)	Vollzeit (32 Stunden und mehr)
Mit Abschluss an einer Universität ³⁾							
01 - 24, Sprach- und Kulturwissen- schaften, Sport	m	56	6	12	38	7	49
	w	108	7	22	79	29	79
	i	164	13	34	117	36	127
darunter:							
18 - 24 Erziehungswissenschaft und Pädagogik	m	36	/	9	24	/	32
	w	80	/	19	58	21	59
	i	116	5	29	82	26	91
26 - 29, Rechts-, Wirtschafts- und 31 - 38, Sozialwissenschaften 68, 71, 91, 92	m	57	15	10	33	/	52
	w	50	7	7	37	8	42
	i	108	22	17	69	13	95
darunter:							
91, 92 Kinder- und Jugendarbeit, Sozialarbeit und Beratung	m	/	/	-	/	-	/
	w	/	/	-	/	/	/
	i	/	/	-	/	/	/
31 Recht	m	18	6	5	7	/	18
	w	13	/	/	6	/	11
	i	32	9	9	13	/	29
34 Wirtschaftswissenschaften) (ohne VWL)	m	15	/	/	11	/	14
	w	17	/	/	14	/	15
	i	32	6	/	24	/	28
39 - 47 Mathematik, Naturwissenschaften	m	43	/	/	34	/	39
	w	19	/	/	16	/	15
	i	62	7	5	50	8	54
darunter:							
42 Informatik	m	12	/	/	10	/	12
	w	/	-	/	/	/	/
	i	16	/	/	13	/	15
48 - 49, Humanmedizin, 50 Tiermedizin	m	31	14	/	16	/	30
	w	31	17	/	13	/	27
	i	62	31	/	29	5	56
51 - 55 Agrar-, Forstwissenschaften und Ernährungsgewerbe	m	11	/	/	7	/	10
	w	8	/	/	7	/	7
	i	19	/	/	15	/	17
56 - 67 Ingenieurwissenschaften 69, 70	m	101	20	/	77	5	96
	w	27	/	/	22	/	23
	i	128	24	6	99	9	119
darunter:							
58 Maschinenbau/-wesen	m	22	/	/	19	/	21
	w	/	/	/	/	/	/
	i	27	/	/	22	/	25
61 Elektronik und Automation, Telekommunikation	m	10	/	/	8	/	9
	w	/	-	-	/	/	/
	i	11	/	/	9	/	10

1) Einschl. Selbstständige Landwirte in der Haupttätigkeit und der Erwerbstätigen ohne Einkommen.

3) Einschl. Lehrerausbildung.

Beruf und Ausbildung**9 Erwerbstätige mit Abschluss an einer Fachhochschule bzw. Universität im März 2004 nach Hauptfachrichtung des Abschlusses, Stellung im Beruf und normalerweise geleisteter Wochenarbeitszeit**

1 000

Kenn- ziffer	Hauptfachrichtung (m = männlich, w = weiblich, i = insgesamt)	Insgesamt	Davon nach Stellung im Beruf			Davon nach normalerweise geleisteter Wochenarbeitszeit		
			Selbstständige und Mithelfende Familien- angehörige	Beamte/ Beamtinnen	Angestellte/ Arbeiter/ -innen ¹⁾	Teilzeit (unter 32 Stunden)	Vollzeit (32 Stunden und mehr)	
noch Mit Abschluss an einer Universität ³⁾								
72 - 77	Kunst, Kunstwissenschaften	m	14	6	/	7	/	12
		w	13	/	/	8	/	10
		i	27	11	/	15	/	22
77	darunter: Audiovisuelle Techniken und Medienproduktion	m	/	/	/	/	/	/
		w	/	/	/	/	/	/
		i	/	/	/	/	/	/
78 - 90, 93 - 96	Sonstige Hauptfach- richtungen	m	/	/	/	/	/	/
		w	6	/	/	/	/	/
		i	10	/	/	7	/	8
99	Ohne Angabe und Haupt- fachrichtung nicht erkennbar	m	27	5	/	19	/	25
		w	21	/	/	14	/	16
		i	48	9	6	33	6	41
	Insgesamt	m	343	74	36	233	27	316
		w	283	46	37	200	59	224
		i	627	121	73	433	87	540

1) Einschl. Selbstständige Landwirte in der Haupttätigkeit und der Erwerbstätigen ohne Einkommen.

3) Einschl. Lehrerausbildung.

Beruf und Ausbildung

**10 Erwerbstätige im März 2004 nach Berufsgruppen, ausgewählten Berufsordnungen
und normalerweise je Woche geleisteten Arbeitsstunden**

1 000

Nr. der Sys- te- ma- tik ¹⁾	Berufsgruppe Berufsordnung (i = insgesamt, w = weiblich)	Ins- gesamt	Davon mit . . . normalerweise geleisteten Arbeitsstunden							
			unter 21	21 - 31	32 - 35	36 - 39	40	41 - 44	45 und mehr	
01	Landwirtschaftliche Berufe	i	40	/	/	/	/	26	/	10
		w	8	/	/	/	/	/	/	/
011	Landwirte/Landwirtinnen, Pflanzenschutz/-innen	i	29	/	/	/	/	19	/	8
		w	5	/	/	-	-	/	/	/
013	Landarbeitskräfte	i	10	/	/	/	/	7	/	/
		w	/	/	/	/	/	/	/	/
014	Mithelfende Familienangehörige in der Landwirtschaft, a.n.g.	i	/	-	/	-	-	-	-	/
		w	/	-	/	-	-	-	-	/
02	Tierwirtschaftliche Berufe	i	30	/	/	/	/	18	/	6
		w	14	/	/	/	/	9	/	/
023	Tier-, Pferde-, Fischwirte und -wirtinnen	i	19	/	-	/	/	12	/	/
		w	9	/	-	/	/	5	/	/
024	Tierpfleger/-innen und verwandte Berufe, a.n.g.	i	11	/	/	/	/	7	/	/
		w	6	/	/	/	/	/	-	/
03	Verwaltungs-, Beratungs- und technische Fachkräfte in der Land- und Tierwirtschaft	i	/	-	-	/	/	/	-	/
		w	/	-	-	/	-	/	-	/
031	Verwalter/-innen in der Land- und Tierwirtschaft	i	/	-	-	-	-	/	-	/
		w	/	-	-	-	-	-	-	/
032	Land- und Tierwirtschaftsberater/ -innen, Agraringenieure/-inge- nieurinnen, Agrartechniker/ -innen	i	/	-	-	/	/	/	-	/
		w	/	-	-	/	-	/	-	/
05	Gartenbauberufe	i	76	6	5	/	8	44	/	7
		w	37	/	/	/	/	20	/	/
051	Gärtner/-innen, Garten- arbeiter/-innen	i	53	/	/	/	7	32	/	/
		w	18	/	/	/	/	11	/	/
052	Ingenieure, Ingenieurinnen Techniker/-innen in Garten- bau und Landespflege	i	/	/	/	-	/	/	/	/
		w	/	/	/	-	/	/	/	/
06	Forst-, Jagdberufe	i	16	/	/	/	/	11	/	/
		w	/	/	/	/	/	/	-	-
062	Forstwirte/Forstwirtinnen (Waldarbeiter/-innen)	i	10	/	/	/	/	7	-	/
		w	/	/	/	/	/	/	-	-
07	Bergleute	i	9	/	/	/	/	6	-	/
		w	/	-	/	-	/	/	-	-

1) Klassifizierung der Berufe, Ausgabe 1992 (siehe Band 1).

Beruf und Ausbildung

**10 Erwerbstätige im März 2004 nach Berufsgruppen, ausgewählten Berufsordnungen
und normalerweise je Woche geleisteten Arbeitsstunden**

1 000

Nr. der Sy- ste- ma- tik ¹⁾	Berufsgruppe Berufsordnung (i = insgesamt, w = weiblich)	Ins- gesamt	Davon mit . . . normalerweise geleisteten Arbeitsstunden							
			unter 21	21 - 31	32 - 35	36 - 39	40	41 - 44	45 und mehr	
08	Mineralgewinner/-innen, Mineralaufbereiter/-innen	i w	/ - - -	- - - -	- - - -	- - - -	/ - - -	/ - - -	- - - -	/ - - -
10	Steinbearbeiter/-innen	i w	/ - - -	- - - -	- - - -	- - - -	/ - - -	/ - - -	/ - - -	/ - - -
11	Baustoffhersteller/-innen	i w	/ - / -	/ - / -	- - - -	- - - -	- - - -	/ - - -	- - - -	/ - - -
12	Keramiker/-innen	i w	/ - / -	/ - / -	/ - / -	/ - - -	/ - / -	/ - / -	- - - -	/ - / -
13	Berufe in der Glasherstellung und -bearbeitung	i w	/ - / -	/ - / -	- - - -	- - - -	/ - / -	/ - / -	/ - - -	/ - - -
131	Glaserhersteller/-innen	i w	/ - / -	/ - / -	- - - -	- - - -	/ - / -	/ - / -	- - - -	- - - -
14	Chemieberufe	i w	21 6	/ - / -	/ - / -	/ - - -	/ - / -	15 / -	/ - / -	/ - / -
141	Chemiebetriebswerker/-innen	i w	14 / -	/ - / -	/ - / -	/ - - -	/ - / -	11 / -	/ - / -	/ - - -
15	Kunststoffberufe	i w	8 / -	/ - / -	/ - / -	- - - -	/ - / -	7 / -	- - - -	/ - - -
152	Kunststoff-Formgeber/-innen	i w	/ - / -	- - - -	- - - -	- - - -	/ - / -	/ - / -	- - - -	/ - - -
16	Papierherstellungs-, Papier- verarbeitungsberufe	i w	5 / -	/ - - -	/ - / -	/ - - -	/ - / -	/ - / -	- - - -	/ - - -
161	Papiermacher/-innen	i w	/ - / -	/ - - -	- - - -	- - - -	/ - - -	/ - / -	- - - -	/ - - -
17	Druck- und Druckweiter- verarbeitungsberufe	i w	18 7	/ - / -	/ - / -	/ - / -	/ - / -	10 / -	- - - -	/ - / -
174	Drucker/-innen (Hoch-, Flach-, Tiefdruck)	i w	8 / -	/ - - -	- - - -	/ - - -	/ - / -	5 / -	- - - -	/ - - -
18	Berufe in der Holzbearbeitung, Holz- und Flechtwaren- herstellung	i w	10 / -	/ - / -	/ - / -	/ - - -	/ - / -	6 / -	/ - / -	/ - / -
181	Holzbearbeitungsmechaniker/ -innen	i w	5 / -	/ - - -	/ - / -	/ - - -	/ - - -	/ - / -	/ - / -	/ - - -
19	Berufe in der Hütten- und Halbzeugindustrie	i w	5 / -	- - - -	/ - / -	/ - - -	/ - - -	/ - / -	- - - -	/ - - -
191	Verfahrensmechaniker/-innen (Metallerzeugung)	i w	/ - / -	- - - -	/ - / -	/ - - -	/ - - -	/ - / -	- - - -	/ - - -

1) Klassifizierung der Berufe, Ausgabe 1992 (siehe Band 1).

Beruf und Ausbildung

**10 Erwerbstätige im März 2004 nach Berufsgruppen, ausgewählten Berufsordnungen
und normalerweise je Woche geleisteten Arbeitsstunden**

1 000

Nr. der Sys- te- ma- tik ¹⁾	Berufsgruppe Berufsordnung (i = insgesamt, w = weiblich)	Ins- gesamt	Davon mit . . . normalerweise geleisteten Arbeitsstunden							
			unter 21	21 - 31	32 - 35	36 - 39	40	41 - 44	45 und mehr	
20	Gießereiberufe	i	9	-	-	/	/	6	-	/
		w	/	-	-	-	/	/	-	-
21	Berufe in der spanlosen Metallverformung	i	/	-	-	/	/	/	-	/
		w	/	-	-	/	/	/	-	-
212	Drahtverformer/-innen, Drahtverarbeiter/-innen	i	/	-	-	-	/	/	-	-
		w	/	-	-	-	/	/	-	-
22	Berufe in der spanenden Metallverformung	i	39	/	-	/	10	26	/	/
		w	/	/	-	/	/	/	-	-
221	Dreher/-innen	i	17	/	-	/	/	11	-	/
		w	/	-	-	/	/	/	-	-
225	Metallschleifer/-innen	i	/	-	-	/	/	/	-	/
		w	/	-	-	-	/	/	-	-
23	Berufe in der Metallober- flächenveredlung und Metallvergütung	i	5	/	-	/	/	/	-	/
		w	/	/	-	-	/	/	-	-
234	Galvaniseure, Galvaniseurinnen Metallfärber/-innen	i	/	/	-	-	/	/	-	-
		w	/	/	-	-	/	/	-	-
24	Metallverbindungsberufe	i	21	-	/	/	5	14	/	/
		w	/	-	/	-	-	/	-	-
241	Schweißer/-innen, Brenn- schneider/-innen	i	21	-	-	/	5	14	/	/
		w	/	-	-	-	-	/	-	-
25	Metall- und Anlagenbauberufe	i	105	/	/	/	18	72	/	5
		w	/	/	-	/	/	/	-	/
254	Konstruktionsmechaniker/-innen (Ausrüstungstechnik) und zu- gehörige Metallbauer/-innen	i	73	/	/	/	11	51	/	/
		w	/	/	-	-	/	/	-	/
256	Metallbauer/-innen (Metall- gestaltung) und Schmiede/ Schmiedinnen (Handwerk)	i	/	-	-	-	/	/	/	/
		w	-	-	-	-	-	-	-	-
26	Blechkonstruktions- und Installationsberufe	i	108	/	/	/	16	74	/	9
		w	8	/	/	/	/	/	-	-
264	Anlagenmechaniker/-innen (Versorgungstechnik)	i	/	/	-	/	/	/	/	/
		w	/	/	-	-	/	-	-	-
268	Zentralheizungs-, Lüftungs- bauer und -bauerinnen	i	32	/	/	/	/	24	/	/
		w	-	-	-	-	-	-	-	-
269	Installations- und Montage- berufe, a.n.g.	i	44	/	/	/	8	27	/	/
		w	7	/	/	/	/	/	-	-

1) Klassifizierung der Berufe, Ausgabe 1992 (siehe Band 1).

Beruf und Ausbildung

**10 Erwerbstätige im März 2004 nach Berufsgruppen, ausgewählten Berufsordnungen
und normalerweise je Woche geleisteten Arbeitsstunden**

1 000

Nr. der Sys- te- ma- tik ¹⁾	Berufsgruppe Berufsordnung (i = insgesamt, w = weiblich)	Ins- gesamt	Davon mit . . . normalerweise geleisteten Arbeitsstunden							
			unter 21	21 - 31	32 - 35	36 - 39	40	41 - 44	45 und mehr	
27	Maschinenbau- und -wartungsberufe	i w	58 /	/ /	/ /	/ /	13 /	38 /	/ -	/ -
270	Industriemechaniker/-innen o.n.F., Mechaniker/-innen o.n.A.	i w	23 /	/ /	- -	/ /	6 /	15 /	/ -	/ -
273	Industriemechaniker/-innen (Maschinen- und Systemtechnik), Maschinenbaumechaniker/-innen	i w	14 /	/ -	- -	/ -	/ -	8 /	/ -	/ -
28	Fahr-, Flugzeugbau- und -wartungsberufe	i w	97 /	/ -	/ -	/ /	15 /	71 /	/ -	6 -
281	Kraftfahrzeug-, Zweirad- mechaniker/-innen	i w	77 /	/ -	/ -	/ /	11 /	56 /	/ -	/ -
29	Werkzeug- und Formenbauberufe	i w	16 /	/ -	/ -	/ -	/ /	11 /	/ -	/ -
290	Werkzeugmechaniker/-innen, Werkzeugmacher/-innen o.n.F.	i w	14 /	/ -	/ -	/ -	/ /	10 /	/ -	/ -
30	Feinwerktechnische und verwandte Berufe	i w	30 17	/ /	/ /	/ /	/ /	19 10	/ /	/ /
300	Industriemechaniker/-innen (Geräte- und Feinwerktechnik), Feinmechaniker/-innen	i w	6 /	/ /	/ /	- -	/ /	/ /	/ /	/ /
31	Elektroberufe	i w	156 11	/ /	/ /	6 /	34 /	102 7	/ /	8 /
316	Elektromechaniker/-innen, Industrieelektroniker/-innen	i w	31 /	/ /	/ /	/ /	7 /	20 /	/ -	/ /
32	Montierer/-innen und Metallberufe, a.n.g.	i w	21 10	/ /	/ /	/ /	/ /	12 6	/ /	/ /
323	Metallarbeiter/-innen o.n.A.	i w	8 /	/ -	/ /	/ /	/ /	5 /	/ /	- -
33	Spinnberufe	i w	/ /	- -	- -	- -	- -	/ /	- -	/ /
34	Berufe in der Textilherstellung	i w	/ /	/ /	/ /	- -	/ /	/ /	/ -	/ /
35	Berufe in der Textilverarbeitung	i w	17 15	/ /	/ /	/ /	/ /	10 9	/ /	/ /
351	Oberbekleidungsschneider/-innen	i w	6 6	/ /	/ /	/ /	/ /	/ /	/ /	/ /

1) Klassifizierung der Berufe, Ausgabe 1992 (siehe Band 1).

Beruf und Ausbildung

10 Erwerbstätige im März 2004 nach Berufsgruppen, ausgewählten Berufsordnungen und normalerweise je Woche geleisteten Arbeitsstunden

1 000

Nr. der Sy- ste- ma- tik ¹⁾	Berufsgruppe Berufsordnung (i = insgesamt, w = weiblich)	Ins- gesamt	Davon mit . . . normalerweise geleisteten Arbeitsstunden						
			unter 21	21 - 31	32 - 35	36 - 39	40	41 - 44	45 und mehr
358	Textilnäher/-innen, a.n.g.	i	6	/	/	/	/	/	-
		w	6	/	/	/	/	-	-
36	Textilveredler/-innen	i	/	-	/	-	/	/	-
		w	/	-	/	-	/	/	-
37	Berufe in der Lederherstellung, Leder- und Fellverarbeitung	i	6	/	/	-	/	/	-
		w	/	/	-	-	/	/	/
372	Schuhmacher/-innen (Handwerk)	i	/	-	/	-	/	/	-
		w	/	-	-	-	/	/	/
39	Berufe in der Back-, Konditor-, Süßwarenherstellung	i	28	/	/	/	/	19	/
		w	11	/	/	/	/	7	/
391	Bäcker/-innen	i	21	/	/	/	/	13	/
		w	6	/	/	/	/	/	/
40	Fleischer/-innen	i	17	/	/	/	/	12	/
		w	/	-	/	-	-	/	/
41	Köche/Köchinnen	i	103	16	12	5	5	56	/
		w	64	13	11	/	/	29	/
42	Berufe in der Getränke-, Genußmittelherstellung	i	/	-	-	-	/	/	/
		w	/	-	-	-	/	/	-
421	Brauer/-innen und Mälzer/-innen	i	/	-	-	-	/	/	-
		w	/	-	-	-	-	/	-
43	Übrige Ernährungsberufe	i	8	/	/	/	/	5	/
		w	/	/	/	-	/	/	/
44	Hochbauberufe	i	98	/	/	/	9	78	/
		w	/	-	-	-	/	/	-
441	Maurer/-innen, Feuerungs- und Schornsteinbauer/-innen	i	64	/	/	/	6	51	/
		w	/	-	-	-	/	/	-
46	Tiefbauberufe	i	53	/	/	/	6	41	/
		w	/	-	/	-	/	/	-
461	Straßenbauer/-innen	i	18	/	-	-	/	16	/
		w	-	-	-	-	-	-	-
47	Bauhilfsarbeiter/-innen	i	27	/	/	/	/	17	/
		w	/	/	/	/	-	/	-
48	Ausbauberufe	i	93	/	/	/	9	67	/
		w	/	-	-	-	/	/	-
487	Zimmerer	i	19	/	/	/	/	14	/
		w	/	-	-	-	-	/	-
488	Dachdecker/-innen	i	20	/	/	-	/	16	-
		w	/	-	-	-	-	-	/

1) Klassifizierung der Berufe, Ausgabe 1992 (siehe Band 1).

Beruf und Ausbildung

**10 Erwerbstätige im März 2004 nach Berufsgruppen, ausgewählten Berufsordnungen
und normalerweise je Woche geleisteten Arbeitsstunden**

1 000

Nr. der Sy- ste- ma- tik ¹⁾	Berufsgruppe Berufsordnung (i = insgesamt, w = weiblich)	Ins- gesamt	Davon mit . . . normalerweise geleisteten Arbeitsstunden						
			unter 21	21 - 31	32 - 35	36 - 39	40	41 - 44	45 und mehr
49	Raumausstatter/-innen, Polsterer/Polsterinnen	i w	12 /	/ /	/ /	/ /	9 /	/ /	/ /
50	Berufe in der Holz- und Kunststoffverarbeitung	i w	64 /	/ /	/ -	8 /	42 /	/ -	7 -
501	Tischler/-innen	i w	54 /	/ -	/ -	6 /	35 /	/ -	6 -
51	Maler/-innen, Lackierer/-innen und verwandte Berufe	i w	61 6	/ /	/ /	10 /	45 /	/ -	/ /
511	Maler/-innen und Lackierer/ -innen (Ausbau)	i w	41 /	/ /	- -	6 /	29 /	/ -	/ /
52	Warenprüfer/-innen, Versand- fertigmacher/-innen	i w	53 31	5 /	7 5	/ /	9 18	29 /	/ /
53	Hilfsarbeiter/-innen ohne nähere Tätigkeitsangabe	i w	59 25	/ /	6 /	7 /	6 16	33 -	/ /
54	Maschinen-, Anlagenführer und -führerinnen, a.n.g.	i w	75 9	/ /	/ /	13 /	55 7	/ /	/ /
55	Maschineneinrichter/ -innen, a.n.g.	i w	10 /	- -	- -	/ -	7 /	- -	/ -
60	Ingenieure/Ingenieurinnen, a.n.g.	i w	165 32	5 /	/ /	/ /	27 7	95 18	/ /
603	Bauingenieure/Bau- ingenieurinnen	i w	40 7	/ /	/ /	/ /	24 /	/ -	8 /
609	Architekten/Architektinnen Raumplaner/-innen, a.n.g.	i w	15 /	/ /	/ /	/ /	6 /	/ /	6 /
61	Chemiker/-innen, Physiker/ -innen, Mathematiker/-innen	i w	13 /	/ /	- -	/ /	9 /	/ -	/ -
62	Techniker/-innen, a.n.g.	i w	95 14	/ /	/ /	21 /	58 8	/ /	6 /
63	Technische Sonderfachkräfte	i w	17 12	/ /	/ /	/ /	11 8	/ /	- -
633	Chemielaboranten/Chemie- laborantinnen	i w	11 9	/ /	/ /	/ /	8 6	/ /	- -
64	Technische Zeichner/-innen und verwandte Berufe	i w	15 13	/ /	/ /	/ /	9 8	/ /	/ /
641	Technische Zeichner/-innen	i w	8 7	/ /	/ /	/ /	/ /	- -	/ /

1) Klassifizierung der Berufe, Ausgabe 1992 (siehe Band 1).

Beruf und Ausbildung

**10 Erwerbstätige im März 2004 nach Berufsgruppen, ausgewählten Berufsordnungen
und normalerweise je Woche geleisteten Arbeitsstunden**

1 000

Nr. der Sy- ste- ma- tik ¹⁾	Berufsgruppe Berufsordnung (i = insgesamt, w = weiblich)	Ins- gesamt	Davon mit . . . normalerweise geleisteten Arbeitsstunden							
			unter 21	21 - 31	32 - 35	36 - 39	40	41 - 44	45 und mehr	
65	Industrie-, Werk-, Ausbildungs- meister und meisterinnen	i w	30 /	/ /	/ /	/ /	8 /	19 /	/ -	/ -
651	Industrie-, Werkmeister und -meisterinnen	i w	18 /	/ /	/ /	/ -	5 /	11 /	/ -	/ -
66	Verkaufspersonal	i w	330 267	64 58	77 75	14 13	31 21	113 84	6 /	25 13
660	Verkäufer/-innen o.n.A.	i w	126 100	27 24	28 27	/ /	14 9	42 30	/ /	7 /
661	Nahrungs-, Genußmittel- Verkäufer/-innen o.n.A.	i w	108 98	18 15	31 31	6 6	7 6	36 33	/ /	8 5
662	Sonstige Fachverkäufer/-innen	i w	93 68	19 18	17 17	/ /	11 6	32 20	/ /	9 /
67	Groß- und Einzelhandelskaufleute, Ein- und Verkaufsfachleute	i w	164 88	8 7	10 9	6 /	26 15	71 36	/ /	39 14
672	Einzelhandelskaufleute ohne Fachbereichsangabe, ambulante Händler/-innen	i w	40 23	/ /	/ /	/ /	/ /	18 9	/ /	8 /
68	Warenkaufleute, a.n.g., Vertreter/-innen	i w	64 21	/ /	/ /	/ /	6 /	34 10	/ /	16 /
687	Handelsvertreter/-innen, Vertriebsbeauftragte	i w	21 5	/ /	/ /	/ -	/ /	10 /	/ /	9 /
689	Andere Vertreter/-innen, Handlungsreisende	i w	30 7	/ /	/ /	- -	/ /	19 /	/ -	6 /
69	Bank-, Bausparkassen-, Versicherungsfachleute	i w	110 65	/ /	7 6	/ /	29 19	48 28	/ /	18 /
691	Bankfachleute	i w	67 46	/ /	6 6	/ /	21 14	32 22	/ /	/ /
695	Versicherungsfachleute (nicht gesetzliche Sozialversicherung)	i w	42 19	/ /	/ /	/ /	8 5	16 7	/ /	14 /
70	Andere Dienstleistungskaufleute und zugehörige Berufe	i w	83 42	7 /	/ /	/ /	11 7	39 20	/ /	17 5
71	Berufe des Landverkehrs	i w	274 19	13 /	/ /	/ /	26 /	174 8	6 /	48 /
712	Eisenbahnbetriebspersonal	i w	20 6	/ /	/ /	/ -	9 /	10 /	/ /	/ -
714	Berufskraftfahrer/-innen, Kutscher/-innen	i w	219 10	13 /	/ /	/ /	9 /	146 /	5 -	43 /

1) Klassifizierung der Berufe, Ausgabe 1992 (siehe Band 1).

Beruf und Ausbildung

**10 Erwerbstätige im März 2004 nach Berufsgruppen, ausgewählten Berufsordnungen
und normalerweise je Woche geleisteten Arbeitsstunden**

1 000

Nr. der Sys- te- ma- tik ¹⁾	Berufsgruppe Berufsordnung (i = insgesamt, w = weiblich)	Ins- gesamt	Davon mit . . . normalerweise geleisteten Arbeitsstunden						
			unter 21	21 - 31	32 - 35	36 - 39	40	41 - 44	45 und mehr
72	Berufe des Wasser- und Luftverkehrs	i	/	/	-	/	/	/	/
		w	/	-	-	-	/	/	/
73	Berufe des Nachrichtenverkehrs	i	47	11	8	/	15	10	/
		w	35	9	7	/	10	6	/
732	Dienstleistungsfachkräfte im Postbetrieb	i	27	5	/	/	12	/	/
		w	19	/	/	/	8	/	/
74	Lagerverwalter/-innen, Lager-, Transportarbeiter/-innen	i	115	32	/	/	14	56	/
		w	28	15	/	/	/	6	/
75	Berufe in der Unternehmenslei- tung, -beratung und -prüfung	i	238	6	7	/	25	128	/
		w	78	/	6	/	11	41	/
750	Unternehmer/-innen, Geschäfts- führer/-innen, a.n.g.	i	114	/	/	/	7	59	/
		w	25	/	/	/	/	12	/
751	Geschäftsbereichsleiter/-innen, Direktionsassistenten/Direk- tionsassistentinnen, a.n.g.	i	59	/	/	/	10	35	/
		w	17	/	/	/	/	10	/
753	Wirtschaftsprüfer/-innen, Steuerberater/-innen und verwandte Berufe	i	14	/	/	/	/	5	/
		w	7	/	/	/	/	/	/
76	Abgeordnete, administrativ entscheidende Berufstätige	i	76	/	/	/	17	49	/
		w	42	/	/	/	10	25	/
77	Rechnungskaufleute, Informatiker/-innen	i	163	20	20	6	26	80	/
		w	102	16	18	/	16	45	/
772	Buchhalter/-innen	i	61	7	7	/	10	32	/
		w	57	6	7	/	9	30	/
78	Büroberufe, Kaufmännische Angestellte, a.n.g.	i	644	53	60	31	133	346	9
		w	534	46	57	28	106	281	7
787	Verwaltungsfachleute (mitt- lerer Dienst), a.n.g.	i	138	/	9	7	37	78	/
		w	110	/	9	6	28	62	/
788	Büro- und kaufmännische Sach- bearbeiter/-innen, a.n.g.	i	161	11	16	7	37	85	/
		w	135	9	15	7	30	70	/
79	Dienst-, Wachberufe	i	116	21	/	/	13	56	/
		w	15	5	/	/	/	5	/
80	Sicherheitsberufe, ander- weitig nicht genannt	i	165	/	/	/	16	121	9
		w	17	/	/	/	/	12	/
801	Soldaten, Grenzschutz-, Polizeibedienstete	i	148	/	/	/	14	113	9
		w	14	/	/	/	/	10	/

1) Klassifizierung der Berufe, Ausgabe 1992 (siehe Band 1).

Beruf und Ausbildung

**10 Erwerbstätige im März 2004 nach Berufsgruppen, ausgewählten Berufsordnungen
und normalerweise je Woche geleisteten Arbeitsstunden**

1 000

Nr. der Sys- te- ma- tik ¹⁾	Berufsgruppe Berufsordnung (i = insgesamt, w = weiblich)	Ins- gesamt	Davon mit . . . normalerweise geleisteten Arbeitsstunden							
			unter 21	21 - 31	32 - 35	36 - 39	40	41 - 44	45 und mehr	
81	Berufe im Rechts- und Voll- streckungswesen	i	35	/	/	/	/	23	/	6
		w	15	/	/	/	/	10	/	/
813	Rechtsvertreter/-innen, Rechtsberater/-innen	i	17	/	/	/	/	8	/	5
		w	7	/	/	/	/	/	/	/
82	Publizistische, Übersetzungs-, Bibliotheks- und verwandte Berufe	i	38	/	/	/	7	16	/	5
		w	23	/	/	/	/	11	/	/
821	Publizisten/Publizistinnen	i	18	/	/	/	/	7	/	/
		w	9	/	/	/	/	/	/	/
83	Künstlerische und zuge- ordnete Berufe	i	66	8	5	/	5	28	/	18
		w	26	/	/	/	/	12	/	6
84	Ärzte/Ärztinnen, Apotheker/-innen	i	75	/	/	/	/	35	/	25
		w	39	/	/	/	/	16	/	13
841	Ärzte/Ärztinnen	i	51	/	/	/	/	25	/	18
		w	25	/	/	/	/	10	/	9
85	Übrige Gesundheitsdienstberufe	i	338	26	53	20	38	187	/	11
		w	300	22	50	19	34	165	/	7
853	Krankenschwestern/-pfleger, Hebammen/Entbindungspfleger	i	159	8	23	9	17	97	/	/
		w	145	8	22	9	15	87	/	/
856	Arzt-, Zahnarzt-, Tier- arzhelfer/-innen	i	79	9	16	6	10	38	/	/
		w	77	8	15	6	10	37	/	/
86	Soziale Berufe	i	262	18	63	31	34	109	/	/
		w	228	15	61	29	30	88	/	/
861	Sozialarbeiter/-innen, Sozial- pädagogen/Sozialpädagoginnen	i	43	/	5	/	5	25	/	/
		w	32	/	/	/	/	18	/	/
863	Erzieher/-innen	i	100	6	32	18	16	28	/	/
		w	96	5	31	17	15	26	/	/
864	Altenpfleger/-innen	i	72	5	19	7	6	32	/	/
		w	64	/	19	6	5	27	/	/
87	Lehrer/-innen	i	225	33	32	8	54	83	/	12
		w	153	26	26	6	38	49	/	5
870	Lehrer/-innen ohne nähere Angabe	i	55	6	9	/	14	19	/	/
		w	41	5	8	/	11	13	/	/
871	Hochschullehrer/-innen und verwandte Berufe	i	20	/	/	/	/	12	-	/
		w	8	/	/	-	/	5	-	/
872	Gymnasiallehrer/-innen	i	25	/	/	/	9	9	/	/
		w	18	/	/	/	6	6	/	/

1) Klassifizierung der Berufe, Ausgabe 1992 (siehe Band 1).

Beruf und Ausbildung

**10 Erwerbstätige im März 2004 nach Berufsgruppen, ausgewählten Berufsordnungen
und normalerweise je Woche geleisteten Arbeitsstunden**

1 000

Nr. der Sys- te- ma- tik ¹⁾	Berufsgruppe Berufsordnung (i = insgesamt, w = weiblich)	Ins- gesamt	Davon mit . . . normalerweise geleisteten Arbeitsstunden						
			unter 21	21 - 31	32 - 35	36 - 39	40	41 - 44	45 und mehr
873	Grund-, Haupt-, Real-, Sonderschullehrer/-innen	i w	71 59	13 12	14 13	/ /	21 16	18 14	/ /
88	Geistes- und naturwissen- schaftliche Berufe, a.n.g.	i w	42 23	5 /	/ /	/ /	6 11	22 11	/ /
881	Wirtschaftswissenschaftler/ -innen, a.n.g.	i w	11 6	/ /	/ /	/ -	6 /	/ /	/ /
89	Berufe in der Seelsorge	i w	8 /	/ /	/ /	/ -	/ /	/ /	/ /
90	Berufe in der Körperpflege	i w	68 64	/ /	13 12	/ /	7 6	30 29	/ /
901	Friseure/Friseurinnen	i w	51 49	/ /	11 11	/ /	7 6	22 21	/ /
91	Hotel- und Gaststättenberufe	i w	121 81	20 15	9 8	/ /	6 /	54 38	/ /
911	Hoteliers, Gastwirte/Gastwir- tinnen, Hotel-, Gaststätten- geschäftsführer/-innen	i w	33 14	/ /	/ /	/ /	10 /	/ /	20 8
912	Restaurantfachleute, Stewards/Stewardessen	i w	53 40	13 10	5 /	/ /	25 19	/ /	/ /
92	Haus- und ernährungs- wirtschaftliche Berufe	i w	33 30	9 8	7 6	/ /	11 10	/ /	/ /
93	Reinigungs- und Ent- sorgungsberufe	i w	150 114	59 52	30 28	9 8	9 5	39 19	/ /
934	Gebäudereiniger/-innen, Raumpfleger/-innen	i w	100 80	44 40	22 20	7 6	6 /	19 10	/ /
97	Mithelfende Familienangehörige außerhalb der Landwirtschaft, a.n.g.	i w	/ /	/ /	- -	/ /	- -	- -	- -
98	Arbeitskräfte mit (noch) nicht bestimmtem Beruf	i w	25 10	/ /	- -	/ /	/ /	19 7	/ -
99	Arbeitskräfte ohne nähere Tätigkeitsangabe	i w	81 28	12 7	/ /	7 /	7 /	41 11	/ /
Insgesamt		i w	6 221 2 905	535 375	498 436	236 162	881 419	3 382 1 327	111 37
									577 149

1) Klassifizierung der Berufe, Ausgabe 1992 (siehe Band 1).

Beruf und Ausbildung

11 Erwerbstätige im März 2004 nach Berufsgruppen, ausgewählten Berufsordnungen
und monatlichem Nettoeinkommen

1 000

Nr. der Sys- te- ma- tik ¹⁾	Berufsgruppe Berufsordnung (i = insgesamt, w = weiblich)	Erwerbs- tätige Ins- gesamt	Monatliches Nettoeinkommen von ... bis unter ... EUR										Ohne Angabe des Ein- kom- mens ²⁾
			unter 300	300 - 500	500 - 700	700 - 900	900 - 1 300	1 300 - 1 500	1 500 - 2 000	2 000 - 2 600	2 600 und mehr		
01	Landwirtschaftliche Berufe	i	40	/	/	/	8	13	/	/	/	/	8
		w	8	/	/	/	/	/	/	-	-	-	/
011	Landwirte/Landwirtinnen, Pflanzenschutz/-innen	i	29	/	/	/	/	9	/	/	/	/	8
		w	5	/	/	/	/	/	/	-	-	-	/
013	Landarbeitskräfte	i	10	/	/	/	/	/	/	-	/	/	-
		w	/	/	/	/	/	/	-	-	-	-	-
014	Mithelfende Familienangehörige in der Landwirtschaft, a.n.g.	i	/	-	/	-	-	/	-	-	-	-	-
		w	/	-	/	-	-	/	-	-	-	-	-
02	Tierwirtschaftliche Berufe	i	30	/	/	/	7	12	/	/	/	-	/
		w	14	/	/	/	/	6	/	/	-	-	/
023	Tier-, Pferde-, Fischwirte und -wirtinnen	i	19	/	/	/	/	8	/	/	/	-	/
		w	9	/	/	/	/	/	-	/	-	-	/
024	Tierpfleger/-innen und verwandte Berufe, a.n.g.	i	11	/	/	/	/	/	/	/	/	-	/
		w	6	/	/	/	/	/	/	/	-	-	/
03	Verwaltungs-, Beratungs- und technische Fachkräfte in der Land- und Tierwirtschaft	i	/	-	/	/	/	/	/	/	/	/	/
		w	/	-	/	-	/	/	/	/	-	-	-
031	Verwalter/-innen in der Land- und Tierwirtschaft	i	/	-	-	-	-	/	-	-	/	-	-
		w	/	-	-	-	-	/	-	-	-	-	-
032	Land- und Tierwirtschaftsberater/ -innen, Agraringenieure/-inge- nieurinnen, Agrartechniker/ -innen	i	/	-	/	/	/	/	/	/	/	/	/
		w	/	-	/	-	/	/	/	/	-	-	-
05	Gartenbauberufe	i	76	6	9	12	19	20	/	/	/	/	/
		w	37	/	6	7	9	9	/	/	/	/	/
051	Gärtner, Gartenarbeiter	i	53	/	5	8	14	16	/	/	/	/	/
		w	18	/	/	/	/	6	/	/	-	/	/
052	Ingenieure, Ingenieurinnen Techniker/-innen in Garten- bau und Landespflege	i	/	/	/	-	/	/	-	/	/	/	/
		w	/	-	/	-	/	/	-	/	/	/	/
06	Forst-, Jagdberufe	i	16	/	/	/	/	/	/	/	/	/	/
		w	/	/	/	/	/	/	/	/	/	-	-
062	Forstwirte/Forstwirtinnen (Waldarbeiter/-innen)	i	10	/	/	/	/	/	/	/	/	-	/
		w	/	/	/	/	/	/	-	-	-	-	-
07	Bergleute	i	9	-	/	/	/	/	/	/	/	/	/
		w	/	-	-	/	-	/	/	/	/	-	-
08	Mineralgewinner/-innen, Mineralaufbereiter/-innen	i	/	-	-	/	-	/	/	-	-	/	-
		w	-	-	-	-	-	-	-	-	-	-	-

1) Klassifizierung der Berufe, Ausgabe 1992 (siehe Band 1).

2) Einschl. der Selbstständigen in der Land- und Forstwirtschaft; Fischerei und der Erwerbstätigen ohne Einkommen.

Beruf und Ausbildung

11 Erwerbstätige im März 2004 nach Berufsgruppen, ausgewählten Berufsordnungen
und monatlichem Nettoeinkommen

1 000

Nr. der Sys- te- ma- tik ¹⁾	Berufsgruppe Berufsordnung (i = insgesamt, w = weiblich)	Erwerbs- tätige Ins- gesamt	Monatliches Nettoeinkommen von ... bis unter ... EUR										Ohne Angabe des Ein- kom- mens ²⁾
			unter 300	300 - 500	500 - 700	700 - 900	900 - 1 300	1 300 - 1 500	1 500 - 2 000	2 000 - 2 600	2 600 und mehr		
10	Steinbearbeiter/-innen	i	/	/	/	/	/	/	/	/	/	-	/
		w	-	-	-	-	-	-	-	-	-	-	-
11	Baustoffhersteller/-innen	i	/	/	-	/	/	/	/	/	/	-	/
		w	/	-	-	-	/	-	-	-	-	-	-
12	Keramiker/-innen	i	/	/	/	/	/	/	/	-	-	/	/
		w	/	/	/	/	/	/	/	-	-	/	/
13	Berufe in der Glasherstellung und -bearbeitung	i	/	-	/	/	/	/	/	-	-	-	/
		w	/	-	/	/	/	/	-	-	-	-	/
131	Glaserhersteller/-innen	i	/	-	/	/	/	/	/	-	-	-	/
		w	/	-	/	/	/	/	-	-	-	-	/
14	Chemieberufe	i	21	/	/	/	/	8	/	/	/	/	/
		w	6	-	/	/	/	/	/	/	/	-	-
141	Chemiebetriebswerker/-innen	i	14	/	/	/	/	/	/	/	/	/	/
		w	/	-	/	/	/	/	/	/	/	-	-
15	Kunststoffberufe	i	8	/	/	/	/	/	/	/	-	-	/
		w	/	/	-	/	/	/	/	/	-	-	-
152	Kunststoff-Formgeber/-innen	i	/	/	-	/	/	/	/	/	-	-	/
		w	/	/	-	/	/	/	/	-	-	-	-
16	Papierherstellungs-, Papier- verarbeitungsberufe	i	5	/	/	/	/	/	/	/	-	-	/
		w	/	/	-	/	/	/	-	-	-	-	-
161	Papiermacher/-innen	i	/	/	/	-	/	/	/	/	-	-	/
		w	/	-	-	-	-	/	-	-	-	-	-
17	Druck- und Druckweiter- verarbeitungsberufe	i	18	/	/	/	/	6	/	/	/	/	/
		w	7	/	/	/	/	/	/	/	-	/	/
174	Drucker/-innen (Hoch-, Flach-, Tiefdruck)	i	8	/	/	/	/	/	/	/	/	/	/
		w	/	/	-	/	/	/	/	/	-	-	-
18	Berufe in der Holzbearbeitung, Holz- und Flechtwaren- herstellung	i	10	/	/	/	/	/	/	/	/	-	/
		w	/	/	/	/	/	/	-	/	-	-	-
181	Holzbearbeitungsmechaniker/ -innen	i	5	/	/	/	/	/	/	-	/	-	/
		w	/	-	/	/	/	-	-	-	-	-	-
19	Berufe in der Hütten- und Halbzeugindustrie	i	5	/	/	/	/	/	/	/	/	-	-
		w	/	-	-	-	/	/	-	/	-	-	-
191	Verfahrensmechaniker/-innen (Metallerzeugung)	i	/	-	/	/	/	/	/	/	/	-	-
		w	/	-	-	-	-	/	-	-	-	-	-
20	Gießereiberufe	i	9	/	/	/	/	5	/	/	-	-	-
		w	/	-	-	-	/	/	-	/	-	-	-
21	Berufe in der spanlosen Metallverformung	i	/	/	-	-	/	/	/	/	/	/	-
		w	/	-	-	-	/	/	/	-	-	-	-

1) Klassifizierung der Berufe, Ausgabe 1992 (siehe Band 1).

2) Einschl. der Selbstständigen in der Land- und Forstwirtschaft; Fischerei und der Erwerbstätigen ohne Einkommen.

Beruf und Ausbildung

11 Erwerbstätige im März 2004 nach Berufsgruppen, ausgewählten Berufsordnungen und monatlichem Nettoeinkommen

1 000

Nr. der Sys- te- ma- tik 1)	Berufsgruppe Berufsordnung (i = insgesamt, w = weiblich)	Erwerbs- tätige Ins- gesamt	Monatliches Nettoeinkommen von ... bis unter ... EUR										Ohne Angabe des Ein- kom- mens 2)
			unter 300	300 - 500	500 - 700	700 - 900	900 - 1 300	1 300 - 1 500	1 500 - 2 000	2 000 - 2 600	2 600 und mehr		
212	Drahtverformer/-innen, Drahtverarbeiter/-innen	i w	/ /	/ -	- -	- -	/ /	/ /	/ -	/ -	/ -	- -	- -
22	Berufe in der spanenden Metallverformung	i w	39 /	/ -	/ -	/ /	/ /	18 /	6 /	/ -	/ -	/ -	/ -
221	Dreher/-innen	i w	17 /	/ -	/ -	/ /	/ /	9 /	/ -	/ -	/ -	/ -	/ -
225	Metallschleifer/-innen	i w	/ /	/ -	- -	/ /	/ /	/ -	/ /	/ -	/ -	- -	/ -
23	Berufe in der Metallober- flächenveredlung und Metallvergütung	i w	5 /	/ -	/ -	/ /	/ /	/ /	/ /	/ /	- -	- -	/ -
234	Galvaniseure, Galvaniseurinnen Metallfärber/-innen	i w	/ /	/ -	/ -	/ /	/ /	/ /	/ -	/ /	- -	- -	- -
24	Metallverbindungsberufe	i w	21 /	/ -	/ /	/ /	/ /	11 /	/ -	/ -	/ -	/ -	/ -
241	Schweißer/-innen, Brenn- schneider/-innen	i w	21 /	/ -	/ -	/ -	/ /	11 /	/ -	/ -	/ -	/ -	/ -
25	Metall- und Anlagenbauberufe	i w	105 /	/ -	/ /	/ /	11 /	49 /	14 /	10 -	/ -	/ -	/ -
254	Konstruktionsmechaniker/-innen (Ausrüstungstechnik) und zu- gehörige Metallbauer/-innen	i w	73 /	/ -	/ /	/ /	9 /	36 /	10 -	5 -	/ -	/ -	/ -
256	Metallbauer/-innen (Metall- gestaltung) und Schmiede/ Schmiedinnen (Handwerk)	i w	/ -	/ -	/ -	/ -	/ -	/ -	/ -	/ -	- -	- -	/ -
26	Blechkonstruktions- und Installationsberufe	i w	108 8	/ /	/ /	5 /	13 /	50 /	12 /	14 /	/ -	/ -	/ /
264	Anlagenmechaniker/-innen (Versorgungstechnik)	i w	/ /	/ /	- -	- -	/ -	/ /	/ -	/ -	/ -	- -	- -
268	Zentralheizungs-, Lüftungs- bauer und -bauerinnen	i w	32 -	/ -	/ -	/ -	/ -	15 -	/ -	/ -	/ -	/ -	/ -
269	Installations- und Montage- berufe, a.n.g.	i w	44 7	/ /	/ /	/ /	6 /	18 /	/ /	7 /	/ -	/ -	/ /
27	Maschinenbau- und -wartungsberufe	i w	58 /	/ /	/ /	/ /	/ /	25 /	7 /	6 /	/ -	/ -	/ -
270	Industriemechaniker/-innen o.n.F., Mechaniker/-innen o.n.A.	i w	23 /	/ -	/ /	/ /	/ /	9 /	/ /	/ -	/ -	- -	/ -

1) Klassifizierung der Berufe, Ausgabe 1992 (siehe Band 1).

2) Einschl. der Selbstständigen in der Land- und Forstwirtschaft; Fischerei und der Erwerbstätigen ohne Einkommen.

Beruf und Ausbildung

11 Erwerbstätige im März 2004 nach Berufsgruppen, ausgewählten Berufsordnungen und monatlichem Nettoeinkommen

1 000

Nr. der Sys- te- ma- tik 1)	Berufsgruppe Berufsordnung (i = insgesamt, w = weiblich)	Erwerbs- tätige Ins- gesamt	Monatliches Nettoeinkommen von ... bis unter ... EUR										Ohne Angabe des Ein- kom- mens 2)
			unter 300	300 - 500	500 - 700	700 - 900	900 - 1 300	1 300 - 1 500	1 500 - 2 000	2 000 - 2 600	2 600 und mehr		
273	Industriemechaniker/-innen (Maschinen- und Systemtechnik), Maschinenbaumechaniker/-innen	i w	14 /	/	/	/	/	7 /	/	/	/	/	/
28	Fahr-, Flugzeugbau- und -wartungsberufe	i w	97 /	7 -	8 /	5 -	11 /	45 /	8 /	8 -	/	/	/
281	Kraftfahrzeug-, Zweirad- mechaniker/-innen	i w	77 /	6 -	7 /	/	8 -	35 /	7 /	6 -	/	/	/
29	Werkzeug- und Formenbauberufe	i w	16 /	/	/	/	/	8 /	/	/	/	/	/
290	Werkzeugmechaniker/-innen, Werkzeugmacher/-innen o.n.F.	i w	14 /	/	/	/	/	7 /	/	/	/	-	/
30	Feinwerktechnische und verwandte Berufe	i w	30 17	/	/	/	/	12 7	/	/	/	/	/
300	Industriemechaniker/-innen (Geräte- und Feinwerktechnik), Feinmechaniker/-innen	i w	6 /	/	/	/	/	/	/	/	-	-	/
31	Elektroberufe	i w	156 11	7 /	11 /	6 /	12 /	71 /	20 /	19 /	6 -	/	/
316	Elektromechaniker/-innen, Industrieelektroniker/-innen	i w	31 /	/	/	/	/	10 /	/	/	/	/	/
32	Montierer/-innen und Metall- berufe, a.n.g.	i w	21 10	/	/	/	/	7 /	/	/	/	/	/
323	Metallarbeiter/-innen o.n.A.	i w	8 /	/	/	/	/	/	/	/	/	-	/
33	Spinnberufe	i w	/	-	-	-	/	/	/	-	/	-	/
34	Berufe in der Textilherstellung	i w	/	/	/	/	/	/	/	/	-	/	/
35	Berufe in der Textilverarbeitung	i w	17 15	/	/	/	/	5 /	/	/	-	-	/
351	Oberbekleidungsschneider/-innen	i w	6 6	/	/	/	/	/	/	/	-	-	/
358	Textilnäher/-innen, a.n.g.	i w	6 6	/	/	/	/	/	/	-	-	-	/
36	Textilveredler/-innen	i w	/	-	/	/	/	/	/	/	-	-	-
37	Berufe in der Lederherstellung, Leder- und Fellverarbeitung	i w	6 /	/	/	/	/	/	/	/	/	/	-

1) Klassifizierung der Berufe, Ausgabe 1992 (siehe Band 1).

2) Einschl. der Selbstständigen in der Land- und Forstwirtschaft; Fischerei und der Erwerbstätigen ohne Einkommen.

Beruf und Ausbildung

11 Erwerbstätige im März 2004 nach Berufsgruppen, ausgewählten Berufsordnungen und monatlichem Nettoeinkommen

1 000

Nr. der Sy- ste- ma- tik 1)	Berufsgruppe Berufsordnung (i = insgesamt, w = weiblich)	Erwerbs- tätige Ins- gesamt	Monatliches Nettoeinkommen von ... bis unter ... EUR										Ohne Angabe des Ein- kom- mens 2)
			unter 300	300 - 500	500 - 700	700 - 900	900 - 1 300	1 300 - 1 500	1 500 - 2 000	2 000 - 2 600	2 600 und mehr		
372	Schuhmacher/-innen (Handwerk)	i	/	/	-	/	/	/	/	/	/	/	-
		w	/	/	-	-	-	/	-	/	/	-	-
39	Berufe in der Back-, Konditor-, Süßwarenherstellung	i	28	/	/	/	5	9	/	/	/	/	/
		w	11	/	/	/	/	/	/	/	/	-	/
391	Bäcker/-innen	i	21	/	/	/	/	6	/	/	/	/	/
		w	6	/	/	/	/	/	/	/	/	-	/
40	Fleischer/-innen	i	17	/	/	/	/	7	/	/	/	/	/
		w	/	/	/	/	/	/	-	-	-	-	-
41	Köche/Köchinnen	i	103	13	15	16	23	27	/	/	/	/	/
		w	64	5	8	12	17	18	/	/	-	-	/
42	Berufe in der Getränke-, Genußmittelherstellung	i	/	-	/	/	/	/	/	/	/	-	-
		w	/	-	/	/	-	/	/	/	-	-	-
421	Brauer/-innen und Mälzer/-innen	i	/	-	-	-	-	/	/	/	/	-	-
		w	/	-	-	-	-	-	/	/	-	-	-
43	Übrige Ernährungsberufe	i	8	/	/	/	/	/	/	/	/	/	-
		w	/	/	-	/	/	/	/	/	-	/	-
44	Hochbauberufe	i	98	/	/	5	10	50	10	8	/	/	/
		w	/	/	/	-	/	/	/	-	-	-	-
441	Maurer/-innen, Feuerungs- und Schornsteinbauer/-innen	i	64	/	/	/	7	33	5	5	/	/	/
		w	/	/	/	-	/	/	/	-	-	-	-
46	Tiefbauberufe	i	53	/	/	/	/	23	8	7	/	/	/
		w	/	-	-	-	/	/	/	/	-	-	-
461	Straßenbauer/-innen	i	18	/	/	/	/	8	/	/	/	/	/
		w	-	-	-	-	-	-	-	-	-	-	-
47	Bauhilfsarbeiter/-innen	i	27	/	/	/	6	10	/	/	/	-	/
		w	/	/	-	/	/	/	/	-	-	-	/
48	Ausbauberufe	i	93	/	/	/	9	46	12	6	/	/	/
		w	/	/	-	/	/	/	/	/	-	-	-
487	Zimmerer	i	19	/	/	/	/	9	/	/	/	/	/
		w	/	/	-	/	/	/	-	-	-	-	-
488	Dachdecker/-innen	i	20	/	/	/	/	10	/	/	/	/	/
		w	/	-	-	-	/	-	-	-	-	-	-
49	Raumausstatter/-innen, Polsterer/Polsterinnen	i	12	/	/	/	/	6	/	/	/	/	/
		w	/	/	/	/	/	/	/	/	-	-	/
50	Berufe in der Holz- und Kunststoffverarbeitung	i	64	7	/	/	8	28	5	/	/	/	/
		w	/	-	/	/	/	/	/	/	-	-	/
501	Tischler/-innen	i	54	5	/	/	6	23	/	/	/	/	/
		w	/	-	/	/	/	/	/	/	-	-	/
51	Maler/-innen, Lackierer/-innen und verwandte Berufe	i	61	6	6	/	9	25	/	/	/	/	/
		w	6	/	/	/	/	/	/	/	-	-	/

1) Klassifizierung der Berufe, Ausgabe 1992 (siehe Band 1).

2) Einschl. der Selbstständigen in der Land- und Forstwirtschaft; Fischerei und der Erwerbstätigen ohne Einkommen.

Beruf und Ausbildung

11 Erwerbstätige im März 2004 nach Berufsgruppen, ausgewählten Berufsordnungen und monatlichem Nettoeinkommen

1 000

Nr. der Sys- te- ma- tik 1)	Berufsgruppe Berufsordnung (i = insgesamt, w = weiblich)	Erwerbs- tätige Ins- gesamt	Monatliches Nettoeinkommen von ... bis unter ... EUR										Ohne Angabe des Ein- kom- mens 2)
			unter 300	300 - 500	500 - 700	700 - 900	900 - 1 300	1 300 - 1 500	1 500 - 2 000	2 000 - 2 600	2 600 und mehr		
511	Maler/-innen und Lackierer/ -innen (Ausbau)	i w	41 /	/	/	/	6 /	16 /	/	/	/	/	-
52	Warenprüfer/-innen, Versand- fertigmacher/-innen	i w	53 31	/	/	6 /	12 9	19 11	/	/	/	/	/
53	Hilfsarbeiter/-innen ohne nähere Tätigkeitsangabe	i w	59 25	7 /	/	7 /	15 8	19 8	/	/	/	/	/
54	Maschinen-, Anlagenführer und -führerinnen, a.n.g.	i w	75 9	/	/	/	/	37 /	13 /	13 /	/	/	/
55	Maschineneinrichter/ -innen, a.n.g.	i w	10 /	/	/	/	/	/	/	/	/	/	/
60	Ingenieure/Ingenieurinnen, a.n.g.	i w	165 32	/	/	/	/	27 9	18 /	50 9	32 /	24 /	6 /
603	Bauingenieure/Bau- ingenieurinnen	i w	40 7	/	/	/	/	6 /	/	13 /	9 /	5 /	/
609	Architekten/Architektinnen Raumplaner/-innen, a.n.g.	i w	15 /	/	/	/	/	/	/	/	/	/	/
61	Chemiker/-innen, Physiker/ -innen, Mathematiker/-innen	i w	13 /	/	-	/	/	/	/	/	/	/	/
62	Techniker/-innen, a.n.g.	i w	95 14	/	/	/	/	30 5	17 /	24 /	8 /	/	/
63	Technische Sonderfachkräfte	i w	17 12	/	/	/	/	7 6	/	/	/	/	/
633	Chemielaboranten/Chemie- laborantinnen	i w	11 9	/	/	/	/	6 /	/	/	/	-	-
64	Technische Zeichner/-innen und verwandte Berufe	i w	15 13	/	/	/	/	7 6	/	/	/	-	/
641	Technische Zeichner/-innen	i w	8 7	/	/	/	/	/	/	/	-	-	/
65	Industrie-, Werk-, Ausbildungs- meister und -meisterinnen	i w	30 /	-	/	/	/	10 /	6 /	8 /	/	/	/
651	Industrie-, Werkmeister und -meisterinnen	i w	18 /	-	/	/	/	5 /	/	6 /	/	/	/
66	Verkaufspersonal	i w	330 267	17 14	40 35	65 61	73 64	96 72	15 8	10 5	/	/	9 8
660	Verkäufer/-innen o.n.A.	i w	126 100	7 5	15 13	24 22	25 23	38 27	5 /	/	/	/	5 /
661	Nahrungs-, Genußmittel- verkäufer/-innen o.n.A.	i w	108 98	6 /	14 12	26 25	28 25	27 24	/	/	/	-	/

1) Klassifizierung der Berufe, Ausgabe 1992 (siehe Band 1).

2) Einschl. der Selbstständigen in der Land- und Forstwirtschaft; Fischerei und der Erwerbstätigen ohne Einkommen.

Beruf und Ausbildung

11 Erwerbstätige im März 2004 nach Berufsgruppen, ausgewählten Berufsordnungen und monatlichem Nettoeinkommen

1 000

Nr. der Sys- te- ma- tik ¹⁾	Berufsgruppe Berufsordnung (i = insgesamt, w = weiblich)	Erwerbs- tätige Ins- gesamt	Monatliches Nettoeinkommen von ... bis unter ... EUR										Ohne Angabe des Ein- kom- mens ²⁾
			unter 300	300 - 500	500 - 700	700 - 900	900 - 1 300	1 300 - 1 500	1 500 - 2 000	2 000 - 2 600	2 600 und mehr		
662	Sonstige Fachverkäufer/-innen	i	93	/	10	15	19	30	6	/	/	/	/
		w	68	/	9	14	16	20	/	/	/	/	/
67	Groß- und Einzelhandelskaufleute, Ein- und Verkaufsfachleute	i	164	9	19	16	15	45	17	21	11	5	/
		w	88	6	12	11	10	26	9	9	/	/	/
672	Einzelhandelskaufleute ohne Fachbereichsangabe, ambulante Händler/-innen	i	40	/	9	5	/	10	/	/	/	/	/
		w	23	/	5	/	/	6	/	/	/	-	/
68	Warenkaufleute, a.n.g., Vertreter/-innen	i	64	/	/	/	7	17	7	12	7	/	/
		w	21	/	/	/	/	6	/	/	/	/	/
687	Handelsvertreter/-innen, Vertriebsbeauftragte	i	21	/	/	/	/	5	/	/	/	/	/
		w	5	/	/	/	/	/	/	/	/	/	/
689	Andere Vertreter/-innen, Handlungsreisende	i	30	/	/	/	/	7	/	8	/	/	/
		w	7	/	/	/	/	/	/	/	/	/	/
69	Bank-, Bausparkassen-, Versicherungsfachleute	i	110	/	/	/	/	26	17	29	10	9	/
		w	65	/	/	/	/	18	11	17	/	/	/
691	Bankfachleute	i	67	/	/	/	/	18	11	18	6	/	/
		w	46	/	/	/	/	14	8	12	/	/	/
695	Versicherungsfachleute (nicht gesetzliche Sozialversicherung)	i	42	/	/	/	/	9	6	10	/	5	/
		w	19	/	/	/	/	/	/	/	/	/	/
70	Andere Dienstleistungsfachleute und zugehörige Berufe	i	83	/	/	9	9	24	9	12	/	/	/
		w	42	/	/	5	6	13	5	/	/	/	/
71	Berufe des Landverkehrs	i	274	/	6	12	32	123	42	39	8	/	7
		w	19	/	/	/	/	6	/	/	/	-	/
712	Eisenbahnbetriebspersonal	i	20	-	/	/	/	9	6	/	/	/	/
		w	6	-	/	/	/	/	/	/	-	-	/
714	Berufskraftfahrer/-innen, Kutscher/-innen	i	219	/	/	11	29	105	29	26	6	/	5
		w	10	/	/	/	/	/	/	/	/	-	/
72	Berufe des Wasser- und Luftverkehrs	i	/	-	/	-	/	/	/	/	/	/	/
		w	/	-	-	-	/	/	-	-	/	-	-
73	Berufe des Nachrichtenverkehrs	i	47	/	/	6	8	14	7	6	/	-	/
		w	35	/	/	/	6	11	/	/	/	-	/
732	Dienstleistungsfachkräfte im Postbetrieb	i	27	/	/	/	/	9	6	5	/	-	/
		w	19	/	/	/	/	7	/	/	-	-	/
74	Lagerverwalter/-innen, Lager-, Transportarbeiter/-innen	i	115	12	8	11	17	49	10	/	/	-	/
		w	28	6	/	/	/	6	/	/	/	-	/
75	Berufe in der Unternehmenslei- tung, -beratung und -prüfung	i	238	/	6	6	10	36	25	51	39	51	10
		w	78	/	/	/	6	19	9	16	10	7	/

1) Klassifizierung der Berufe, Ausgabe 1992 (siehe Band 1).

2) Einschl. der Selbstständigen in der Land- und Forstwirtschaft; Fischerei und der Erwerbstätigen ohne Einkommen.

Beruf und Ausbildung

11 Erwerbstätige im März 2004 nach Berufsgruppen, ausgewählten Berufsordnungen und monatlichem Nettoeinkommen

1 000

Nr. der Sys- te- ma- tik ¹⁾	Berufsgruppe Berufsordnung (i = insgesamt, w = weiblich)	Erwerbs- tätige Ins- gesamt	Monatliches Nettoeinkommen von ... bis unter ... EUR										Ohne Angabe des Ein- kom- mens ²⁾
			unter 300	300 - 500	500 - 700	700 - 900	900 - 1 300	1 300 - 1 500	1 500 - 2 000	2 000 - 2 600	2 600 und mehr		
750	Unternehmer/-innen, Geschäfts- führer/-innen, a.n.g.	i w	114 25	/ /	/ /	/ /	/ /	16 5	11 /	23 6	18 /	28 /	6 /
751	Geschäftsbereichsleiter/-innen, Direktionsassistenten/Direk- tionsassistentinnen, a.n.g.	i w	59 17	/ /	/ /	/ /	/ /	7 /	6 /	17 /	13 /	13 /	/ /
753	Wirtschaftsprüfer/-innen, Steuerberater/-innen und verwandte Berufe	i w	14 7	/ /	- -	/ /	/ /	/ /	/ /	/ /	/ /	/ /	/ /
76	Abgeordnete, administrativ entscheidende Berufstätige	i w	76 42	/ /	/ /	/ /	/ /	8 6	8 6	23 14	17 9	15 /	/ /
77	Rechnungskaufleute, Informatiker/-innen	i w	163 102	/ /	9 5	11 8	19 16	45 34	19 13	31 16	14 /	7 /	/ /
772	Buchhalter/-innen	i w	61 57	/ /	/ /	/ /	7 7	23 22	10 9	11 9	/ /	/ /	/ /
78	Büroberufe, Kaufmännische Angestellte, a.n.g.	i w	644 534	18 16	37 31	45 38	67 60	227 199	92 74	107 81	26 17	8 /	15 13
787	Verwaltungsfachleute (mitt- lerer Dienst), a.n.g.	i w	138 110	/ /	/ /	/ /	7 6	42 37	26 20	35 27	12 7	/ /	/ /
788	Büro- und kaufmännische Sach- bearbeiter/-innen, a.n.g.	i w	161 135	/ /	/ /	8 7	14 13	60 53	29 24	35 27	6 /	/ /	/ /
79	Dienst-, Wachberufe	i w	116 15	/ /	6 /	10 /	22 /	54 6	8 /	8 /	/ /	/ -	/ /
80	Sicherheitsberufe, ander- weitig nicht genannt	i w	165 17	10 -	18 /	/ /	/ /	28 /	17 /	41 7	27 /	10 /	5 /
801	Soldaten, Grenzschutz-, Polizeibedienstete	i w	148 14	10 -	17 /	/ /	/ /	24 /	15 /	37 6	24 /	9 /	5 /
81	Berufe im Rechts- und Voll- streckungswesen	i w	35 15	/ /	/ /	/ /	/ /	/ /	/ /	10 /	8 /	8 /	/ /
813	Rechtsvertreter/-innen, Rechtsberater/-innen	i w	17 7	/ /	/ /	/ /	/ /	/ /	/ /	/ /	/ /	/ /	/ /
82	Publizistische, Übersetzungs-, Bibliotheks- und verwandte Berufe	i w	38 23	/ /	/ /	/ /	/ /	8 6	/ /	8 /	/ /	/ /	/ /
821	Publizisten/Publizistinnen	i w	18 9	/ /	/ /	/ /	/ /	/ /	/ /	/ /	/ /	/ /	/ /
83	Künstlerische und zuge- ordnete Berufe	i w	66 26	/ /	/ /	6 /	8 /	14 5	8 /	11 /	6 /	/ /	/ /

1) Klassifizierung der Berufe, Ausgabe 1992 (siehe Band 1).

2) Einschl. der Selbstständigen in der Land- und Forstwirtschaft; Fischerei und der Erwerbstätigen ohne Einkommen.

Beruf und Ausbildung

11 Erwerbstätige im März 2004 nach Berufsgruppen, ausgewählten Berufsordnungen und monatlichem Nettoeinkommen

1 000

Nr. der Sys- te- ma- tik ¹⁾	Berufsgruppe Berufsordnung (i = insgesamt, w = weiblich)	Erwerbs- tätige Ins- gesamt	Monatliches Nettoeinkommen von ... bis unter ... EUR										Ohne Angabe des Ein- kom- mens ²⁾
			unter 300	300 - 500	500 - 700	700 - 900	900 - 1 300	1 300 - 1 500	1 500 - 2 000	2 000 - 2 600	2 600 und mehr		
84	Ärzte/Ärztinnen, Apotheker/-innen	i w	75 39	/ /	/ /	/ /	/ /	7 5	/ /	10 6	13 7	33 14	/ /
841	Ärzte/Ärztinnen	i w	51 25	/ /	/ /	/ /	/ /	/ /	/ /	6 /	8 /	25 10	/ /
85	Übrige Gesundheitsdienstberufe	i w	338 300	12 10	29 25	36 33	43 39	119 107	43 38	39 33	6 5	/ /	9 7
853	Krankenschwestern/-pfleger, Hebammen/Entbindungspfleger	i w	159 145	/ /	10 9	14 12	10 10	55 51	31 29	28 26	/ /	/ /	/ /
856	Arzt-, Zahnarzt-, Tier- arzhelfer/-innen	i w	79 77	/ /	10 10	14 14	19 18	27 27	/ /	/ /	- -	/ /	/ /
86	Soziale Berufe	i w	262 228	7 6	12 10	16 15	31 26	107 96	43 38	33 28	6 /	/ /	6 5
861	Sozialarbeiter/-innen, Sozial- pädagogen/Sozialpädagoginnen	i w	43 32	/ /	/ /	/ /	14 11	9 7	9 7	/ /	/ -	/ /	/ /
863	Erzieher/-innen	i w	100 96	/ /	/ /	/ /	9 8	46 44	20 19	14 14	/ /	/ /	/ /
864	Altenpfleger/-innen	i w	72 64	/ /	7 5	6 6	13 12	32 29	6 6	/ /	/ /	- -	/ /
87	Lehrer/-innen	i w	225 153	/ /	/ /	/ /	7 /	37 24	23 16	67 49	50 34	25 14	6 /
870	Lehrer/-innen ohne nähere Angabe	i w	55 41	/ /	/ /	/ /	/ /	/ /	6 /	20 16	13 9	7 /	/ /
871	Hochschullehrer/-innen und verwandte Berufe	i w	20 8	- -	/ /	/ /	/ /	/ /	/ /	/ /	/ /	/ /	/ /
872	Gymnasiallehrer/-innen	i w	25 18	/ /	- -	/ /	/ /	/ /	/ /	7 /	10 7	/ /	/ /
873	Grund-, Haupt-, Real-, Sonderschullehrer/-innen	i w	71 59	/ /	/ /	/ /	/ /	13 11	7 6	25 20	17 13	7 5	/ /
88	Geistes- und naturwissen- schaftliche Berufe, a.n.g.	i w	42 23	/ /	/ /	/ /	/ /	8 /	/ /	11 6	8 /	/ /	/ /
881	Wirtschaftswissenschaftler/ -innen, a.n.g.	i w	11 6	/ -	/ /	/ /	/ /	/ /	/ /	/ /	/ /	/ /	/ /
89	Berufe in der Seelsorge	i w	8 /	/ /	- -	/ /	/ /	/ /	/ /	/ /	/ /	/ /	/ -
90	Berufe in der Körperpflege	i w	68 64	7 7	14 14	16 16	12 11	11 10	/ /	/ /	/ /	/ /	/ /
901	Friseur/Friseurinnen	i w	51 49	6 6	12 11	13 13	9 8	7 6	/ /	/ /	/ /	/ /	/ /

1) Klassifizierung der Berufe, Ausgabe 1992 (siehe Band 1).

2) Einschl. der Selbstständigen in der Land- und Forstwirtschaft; Fischerei und der Erwerbstätigen ohne Einkommen.

Beruf und Ausbildung

11 Erwerbstätige im März 2004 nach Berufsgruppen, ausgewählten Berufsordnungen und monatlichem Nettoeinkommen

1 000

Nr. der Sy- ste- ma- tik ¹⁾	Berufsgruppe Berufsordnung (i = insgesamt, w = weiblich)	Erwerbs- tätige Ins- gesamt	Monatliches Nettoeinkommen von ... bis unter ... EUR										Ohne Angabe des Ein- kom- mens ²⁾
			unter 300	300 - 500	500 - 700	700 - 900	900 - 1 300	1 300 - 1 500	1 500 - 2 000	2 000 - 2 600	2 600 und mehr		
91	Hotel- und Gaststättenberufe	i	121	14	17	22	22	29	/	/	/	/	/
		w	81	10	12	17	15	18	/	/	/	/	/
911	Hoteliers, Gastwirte/Gastwir- tinnen, Hotel-, Gaststätten- geschäftsführer/-innen	i	33	/	/	/	/	9	/	/	/	/	/
		w	14	/	/	/	/	/	/	/	/	/	/
912	Restaurantfachleute, Stewards/Stewardessen	i	53	7	8	13	11	11	/	/	/	/	/
		w	40	6	6	10	8	7	/	/	/	-	/
92	Haus- und ernährungs- wirtschaftliche Berufe	i	33	/	/	6	7	7	/	/	-	/	/
		w	30	/	/	6	7	7	/	/	-	-	/
93	Reinigungs- und Ent- sorgungsberufe	i	150	14	30	35	32	29	/	/	/	/	/
		w	114	12	26	30	23	16	/	/	-	/	/
934	Gebäudereiniger/-innen, Raumpfleger/-innen	i	100	9	22	24	22	16	/	/	/	/	/
		w	80	8	20	22	16	10	/	/	-	-	/
97	Mithelfende Familienangehörige außerhalb der Landwirtschaft, a.n.g.	i	/	/	/	-	-	/	-	-	-	-	-
		w	/	/	/	-	-	-	-	-	-	-	-
98	Arbeitskräfte mit (noch) nicht bestimmtem Beruf	i	25	10	7	/	/	/	/	-	/	-	/
		w	10	/	/	/	/	/	-	-	-	-	/
99	Arbeitskräfte ohne nähere Tätigkeitsangabe	i	81	7	11	12	7	18	/	8	/	/	7
		w	28	/	/	6	/	6	/	/	/	/	/
Insgesamt		i	6 221	277	415	500	722	1 998	662	834	371	254	189
		w	2 905	138	245	331	413	870	291	352	123	62	81

1) Klassifizierung der Berufe, Ausgabe 1992 (siehe Band 1).

2) Einschl. der Selbstständigen in der Land- und Forstwirtschaft; Fischerei und der Erwerbstätigen ohne Einkommen.

Beruf und Ausbildung

12 Erwerbstätige im März 2004 nach Berufsgruppen, ausgewählten Berufsordnungen und Stellung im Beruf

1 000

Nr. der Sys- te- ma- tik ¹⁾	Berufsgruppe Berufsordnung (i = insgesamt, w = weiblich)	Erwerbs- tätige Ins- gesamt	Stellung im Beruf							
			Selbst- ständige	Mit- helfende Familien- ange- hörige	Beamte/ Beamtinnen	Angestellte	darunter kfm./tech. Auszu- bildende	Arbeiter/ -innen	darunter gewerbl. Auszu- bildende	
01	Landwirtschaftliche Berufe	i	40	8	/	-	/	/	27	/
		w	8	/	/	-	/	-	/	/
011	Landwirte/Landwirtinnen, Pflanzenschutz/-innen	i	29	8	/	-	/	/	17	/
		w	5	/	/	-	/	-	/	/
013	Landarbeitskräfte	i	10	/	-	-	/	-	10	/
		w	/	-	-	-	-	-	/	/
014	Mithelfende Familienangehörige in der Landwirtschaft, a.n.g.	i	/	-	/	-	-	-	-	-
		w	/	-	/	-	-	-	-	-
02	Tierwirtschaftliche Berufe	i	30	/	/	-	/	/	25	/
		w	14	/	/	-	/	-	11	/
023	Tier-, Pferde-, Fischwirte und -wirtinnen	i	19	/	/	-	/	/	16	/
		w	9	/	/	-	-	-	7	/
024	Tierpfleger/-innen und verwandte Berufe, a.n.g.	i	11	/	/	-	/	-	9	/
		w	6	/	/	-	/	-	/	/
03	Verwaltungs-, Beratungs- und technische Fachkräfte in der Land- und Tierwirtschaft	i	/	/	-	/	/	/	/	-
		w	/	/	-	-	/	-	/	-
031	Verwalter/-innen in der Land- und Tierwirtschaft	i	/	-	-	/	/	-	-	-
		w	/	-	-	-	/	-	-	-
032	Land- und Tierwirtschaftsberater/ -innen, Agraringenieure/-inge- nieurinnen, Agrartechniker/ -innen	i	/	/	-	-	/	/	/	-
		w	/	/	-	-	/	-	/	-
05	Gartenbauberufe	i	76	10	/	-	12	/	54	7
		w	37	/	/	-	8	/	25	/
051	Gärtner/-innen, Garten- arbeiter/-innen	i	53	5	/	-	/	/	43	/
		w	18	/	/	-	/	/	16	/
052	Ingenieure, Ingenieurinnen Techniker/-innen in Garten- bau und Landespflege	i	/	/	-	-	/	/	/	/
		w	/	/	-	-	/	-	-	-
06	Forst-, Jagdberufe	i	16	/	-	/	/	/	12	/
		w	/	/	-	/	/	/	/	/
062	Forstwirte/Forstwirtinnen (Waldarbeiter/-innen)	i	10	/	-	/	/	/	8	/
		w	/	-	-	-	/	/	/	/
07	Bergleute	i	9	-	-	-	/	/	8	/
		w	/	-	-	-	/	-	/	-
08	Mineralgewinner/-innen, Mineralaufbereiter/-innen	i	/	/	-	-	/	-	/	/
		w	-	-	-	-	-	-	-	-
10	Steinbearbeiter/-innen	i	/	/	-	-	/	-	/	/
		w	-	-	-	-	-	-	-	-

1) Klassifizierung der Berufe, Ausgabe 1992 (siehe Band 1).

Beruf und Ausbildung

12 Erwerbstätige im März 2004 nach Berufsgruppen, ausgewählten Berufsordnungen und Stellung im Beruf

1 000

Nr. der Sys- te- ma- tik ¹⁾	Berufsgruppe Berufsordnung (i = insgesamt, w = weiblich)	Erwerbs- tätige Ins- gesamt	Stellung im Beruf						
			Selbst- ständige	Mit- helfende Familien- ange- hörige	Beamte/ Beamtinnen	Angestellte	darunter kfm./tech. Auszu- bildende	Arbeiter/ -innen	darunter gewerbl. Auszu- bildende
11	Baustoffhersteller/-innen	i	/	-	-	-	/	-	/
		w	/	-	-	-	-	-	/
12	Keramiker/-innen	i	/	/	-	-	/	-	/
		w	/	/	-	-	/	-	/
13	Berufe in der Glasherstellung und -bearbeitung	i	/	-	-	-	/	-	/
		w	/	-	-	-	/	-	/
131	Glaserhersteller/-innen	i	/	-	-	-	-	-	/
		w	/	-	-	-	-	-	/
14	Chemieberufe	i	21	/	-	-	/	/	18
		w	6	-	-	-	/	-	/
141	Chemiebetriebswerker/-innen	i	14	-	-	-	/	/	13
		w	/	-	-	-	/	-	/
15	Kunststoffberufe	i	8	/	-	-	/	-	8
		w	/	-	-	-	/	-	/
152	Kunststoff-Formgeber/-innen	i	/	/	-	-	-	-	/
		w	/	-	-	-	-	-	/
16	Papierherstellungs-, Papier- verarbeitungsberufe	i	5	/	-	-	/	-	5
		w	/	-	-	-	-	-	/
161	Papiermacher/-innen	i	/	/	-	-	/	-	/
		w	/	-	-	-	-	-	/
17	Druck- und Druckweiter- verarbeitungsberufe	i	18	/	/	-	/	/	14
		w	7	/	/	-	/	/	/
174	Drucker/-innen (Hoch-, Flach-, Tiefdruck)	i	8	/	-	-	/	-	7
		w	/	-	-	-	/	-	/
18	Berufe in der Holzbearbeitung, Holz- und Flechtwaren- herstellung	i	10	/	/	-	/	/	9
		w	/	-	/	-	/	/	/
181	Holzbearbeitungsmechaniker/ -innen	i	5	/	/	-	/	-	/
		w	/	-	-	-	-	-	/
19	Berufe in der Hütten- und Halbzeugindustrie	i	5	-	-	-	/	-	5
		w	/	-	-	-	/	-	/
191	Verfahrensmechaniker/-innen (Metallerzeugung)	i	/	-	-	-	/	-	/
		w	/	-	-	-	/	-	-
20	Gießereiberufe	i	9	/	-	-	/	/	9
		w	/	-	-	-	-	-	/
21	Berufe in der spanlosen Metallverformung	i	/	/	-	-	/	-	/
		w	/	-	-	-	-	-	/
212	Drahtverformer/-innen, Drahtverarbeiter/-innen	i	/	/	-	-	/	-	/
		w	/	-	-	-	-	-	/

1) Klassifizierung der Berufe, Ausgabe 1992 (siehe Band 1).

Beruf und Ausbildung

12 Erwerbstätige im März 2004 nach Berufsgruppen, ausgewählten Berufsordnungen und Stellung im Beruf

1 000

Nr. der Sys- te- ma- tik ¹⁾	Berufsgruppe Berufsordnung (i = insgesamt, w = weiblich)	Erwerbs- tätige Ins- gesamt	Stellung im Beruf							
			Selbst- ständige	Mit- helfende Familien- ange- hörige	Beamte/ Beamtinnen	Angestellte	darunter kfm./tech. Auszu- bildende	Arbeiter/ -innen	darunter gewerbl. Auszu- bildende	
22	Berufe in der spanenden Metallverformung	i	39	/	-	-	/	/	37	/
		w	/	-	-	-	-	-	/	-
221	Dreher/-innen	i	17	/	-	-	/	/	16	/
		w	/	-	-	-	-	-	/	-
225	Metallschleifer/-innen	i	/	/	-	-	-	-	/	/
		w	/	-	-	-	-	-	/	-
23	Berufe in der Metallober- flächenveredlung und Metallvergütung	i	5	-	-	-	/	-	5	/
		w	/	-	-	-	-	-	/	-
234	Galvaniseure, Galvaniseurinnen Metallfärber/-innen	i	/	-	-	-	/	-	/	/
		w	/	-	-	-	-	-	/	-
24	Metallverbindungsberufe	i	21	/	-	-	/	-	21	/
		w	/	-	-	-	-	-	/	-
241	Schweißer/-innen, Brenn- schneider/-innen	i	21	/	-	-	/	-	20	/
		w	/	-	-	-	-	-	/	-
25	Metall- und Anlagenbauberufe	i	105	/	/	-	/	/	95	7
		w	/	-	-	-	-	-	/	/
254	Konstruktionsmechaniker/-innen (Ausrüstungstechnik) und zu- gehörige Metallbauer/-innen	i	73	/	/	-	/	/	68	/
		w	/	-	-	-	-	-	/	-
256	Metallbauer/-innen (Metall- gestaltung) und Schmiede/ Schmiedinnen (Handwerk)	i	/	/	-	-	/	-	/	/
		w	-	-	-	-	-	-	-	-
26	Blechkonstruktions- und Installationsberufe	i	108	12	/	-	8	/	88	/
		w	8	/	-	-	/	/	8	-
264	Anlagenmechaniker/-innen (Versorgungstechnik)	i	/	-	-	-	/	-	/	-
		w	/	-	-	-	/	-	/	-
268	Zentralheizungs-, Lüftungs- bauer und -bauerinnen	i	32	5	-	-	/	/	25	/
		w	-	-	-	-	-	-	-	-
269	Installations- und Montage- berufe, a.n.g.	i	44	/	-	-	/	-	36	/
		w	7	/	-	-	/	-	7	-
27	Maschinenbau- und -wartungsberufe	i	58	/	/	-	5	/	51	8
		w	/	-	-	-	/	/	/	/
270	Industriemechaniker/-innen o.n.F., Mechaniker/-innen o.n.A.	i	23	/	/	-	/	/	19	6
		w	/	-	-	-	/	/	/	/
273	Industriemechaniker/-innen (Maschinen- und Systemtechnik), Maschinenbaumechaniker/-innen	i	14	/	/	-	/	/	12	/
		w	/	-	-	-	-	-	/	-

1) Klassifizierung der Berufe, Ausgabe 1992 (siehe Band 1).

Beruf und Ausbildung

12 Erwerbstätige im März 2004 nach Berufsgruppen, ausgewählten Berufsordnungen und Stellung im Beruf

1 000

Nr. der Sy- ste- ma- tik ¹⁾	Berufsgruppe Berufsordnung (i = insgesamt, w = weiblich)	Erwerbs- tätige Ins- gesamt	Stellung im Beruf							
			Selbst- ständige	Mit- helfende Familien- ange- hörige	Beamte/ Beamtinnen	Angestellte	darunter kfm./tech. Auszu- bildende	Arbeiter/ -innen	darunter gewerbl. Auszu- bildende	
28	Fahr-, Flugzeugbau- und -wartungsberufe	i w	97 /	7 -	/ -	- -	11 /	/ /	79 /	14 /
281	Kraftfahrzeug-, Zweirad- mechaniker/-innen	i w	77 /	7 -	/ -	- -	10 /	/ /	60 /	11 /
29	Werkzeug- und Formenbauberufe	i w	16 /	/ -	- -	- -	/ -	/ -	15 /	/ -
290	Werkzeugmechaniker/-innen, Werkzeugmacher/-innen o.n.F.	i w	14 /	/ -	- -	- -	/ -	/ -	13 /	/ -
30	Feinwerktechnische und verwandte Berufe	i w	30 17	/ /	/ /	- -	13 9	/ /	12 6	/ /
300	Industriemechaniker/-innen (Geräte- und Feinwerktechnik), Feinmechaniker/-innen	i w	6 /	/ /	/ /	- -	/ /	/ -	/ /	/ -
31	Elektroberufe	i w	156 11	12 /	/ -	- -	22 /	/ /	122 9	14 /
316	Elektromechaniker/-innen, Industrieelektroniker/-innen	i w	31 /	/ /	- -	- -	5 /	/ -	22 /	5 /
32	Montierer/-innen und Metallberufe, a.n.g.	i w	21 10	/ /	/ -	- -	/ /	/ -	20 10	/ /
323	Metallarbeiter/-innen o.n.A.	i w	8 /	/ /	/ -	- -	/ -	/ -	7 /	/ /
33	Spinnberufe	i w	/ /	- -	- -	- -	/ /	- -	/ /	- -
34	Berufe in der Textilherstellung	i w	/ /	/ /	- -	- -	/ /	- -	/ /	/ -
35	Berufe in der Textilverarbeitung	i w	17 15	/ /	- -	- -	/ /	- -	14 13	/ /
351	Oberbekleidungsschneider/-innen	i w	6 6	/ /	- -	- -	/ /	- -	/ /	/ /
358	Textilnäher/-innen, a.n.g.	i w	6 6	- -	- -	- -	/ /	- -	6 5	/ /
36	Textilveredler/-innen	i w	/ /	- -	- -	- -	/ -	- -	/ /	/ -
37	Berufe in der Lederherstellung, Leder- und Fellverarbeitung	i w	6 /	/ /	- -	- -	/ -	- -	/ /	/ -
372	Schuhmacher/-innen (Handwerk)	i w	/ /	/ /	- -	- -	/ -	- -	/ /	/ -
39	Berufe in der Back-, Konditor-, Süßwarenherstellung	i w	28 11	/ /	/ /	- -	/ /	/ /	20 8	/ /

1) Klassifizierung der Berufe, Ausgabe 1992 (siehe Band 1).

Beruf und Ausbildung

12 Erwerbstätige im März 2004 nach Berufsgruppen, ausgewählten Berufsordnungen und Stellung im Beruf

1 000

Nr. der Sy- ste- ma- tik ¹⁾	Berufsgruppe Berufsordnung (i = insgesamt, w = weiblich)	Erwerbs- tätige Ins- gesamt	Stellung im Beruf							
			Selbst- ständige	Mit- helfende Familien- ange- hörige	Beamte/ Beamtinnen	Angestellte	darunter kfm./tech. Auszu- bildende	Arbeiter/ -innen	darunter gewerbl. Auszu- bildende	
391	Bäcker/-innen	i	21	/	/	-	/	/	14	/
		w	6	/	/	-	/	/	/	/
40	Fleischer/-innen	i	17	/	-	-	/	/	13	/
		w	/	/	-	-	/	-	/	/
41	Köche/Köchinnen	i	103	/	/	-	16	/	83	15
		w	64	/	/	-	9	/	53	/
42	Berufe in der Getränke-, Genußmittelherstellung	i	/	/	-	-	/	-	/	/
		w	/	-	-	-	-	-	/	/
421	Brauer/-innen und Mälzer/-innen	i	/	/	-	-	/	-	/	-
		w	/	-	-	-	-	-	/	-
43	Übrige Ernährungsberufe	i	8	/	-	-	/	/	7	/
		w	/	/	-	-	/	-	/	-
44	Hochbauberufe	i	98	8	/	-	/	/	86	6
		w	/	-	-	-	/	-	/	/
441	Maurer/-innen, Feuerungs- und Schornsteinbauer/-innen	i	64	6	-	-	/	/	56	/
		w	/	-	-	-	/	-	/	/
46	Tiefbauberufe	i	53	/	-	-	/	/	47	/
		w	/	-	-	-	/	-	/	-
461	Straßenbauer/-innen	i	18	/	-	-	/	-	17	/
		w	-	-	-	-	-	-	-	-
47	Bauhilfsarbeiter/-innen	i	27	/	/	-	/	-	26	/
		w	/	-	-	-	-	-	/	-
48	Ausbauberufe	i	93	19	-	-	/	/	69	6
		w	/	/	-	-	/	-	/	/
487	Zimmerer	i	19	/	-	-	/	/	16	/
		w	/	-	-	-	/	-	/	/
488	Dachdecker/-innen	i	20	/	-	-	/	/	16	/
		w	/	/	-	-	-	-	-	-
49	Raumausstatter/-innen, Polsterer/Polsterinnen	i	12	/	-	-	/	/	8	/
		w	/	/	-	-	/	/	/	/
50	Berufe in der Holz- und Kunststoffverarbeitung	i	64	12	/	-	/	/	50	8
		w	/	/	-	-	/	-	/	/
501	Tischler/-innen	i	54	11	/	-	/	/	40	6
		w	/	/	-	-	/	-	/	/
51	Maler/-innen, Lackierer/-innen und verwandte Berufe	i	61	7	/	-	/	/	51	11
		w	6	/	/	-	/	-	5	/
511	Maler/-innen und Lackierer/ -innen (Ausbau)	i	41	5	/	-	/	/	34	7
		w	/	/	/	-	-	-	/	/
52	Warenprüfer/-innen, Versand- fertigmacher/-innen	i	53	/	-	/	8	/	45	/
		w	31	-	-	/	/	/	27	-

1) Klassifizierung der Berufe, Ausgabe 1992 (siehe Band 1).

Beruf und Ausbildung

12 Erwerbstätige im März 2004 nach Berufsgruppen, ausgewählten Berufsordnungen und Stellung im Beruf

1 000

Nr. der Sys- te- ma- tik ¹⁾	Berufsgruppe Berufsordnung (i = insgesamt, w = weiblich)	Erwerbs- tätige Ins- gesamt	Stellung im Beruf							
			Selbst- ständige	Mit- helfende Familien- ange- hörige	Beamte/ Beamtinnen	Angestellte	darunter kfm./tech. Auszu- bildende	Arbeiter/ -innen	darunter gewerbl. Auszu- bildende	
53	Hilfsarbeiter/-innen ohne nähere Tätigkeitsangabe	i	59	/	/	-	/	-	57	/
		w	25	-	/	-	/	-	25	-
54	Maschinen-, Anlagenführer und -führerinnen, a.n.g.	i	75	/	-	-	/	/	71	/
		w	9	/	-	-	/	-	9	-
55	Maschineneinrichter/ -innen, a.n.g.	i	10	-	-	-	/	-	10	/
		w	/	-	-	-	-	-	/	-
60	Ingenieure/Ingenieurinnen, a.n.g.	i	165	27	/	/	133	/	/	-
		w	32	/	-	/	28	-	/	-
603	Bauingenieure/Bau- ingenieurinnen	i	40	9	/	/	30	-	-	-
		w	7	/	-	/	6	-	-	-
609	Architekten/Architektinnen Raumplaner/-innen, a.n.g.	i	15	7	-	/	7	-	-	-
		w	/	/	-	/	/	-	-	-
61	Chemiker/-innen, Physiker/ -innen, Mathematiker/-innen	i	13	/	-	/	12	-	/	-
		w	/	-	-	/	/	-	/	-
62	Techniker/-innen, a.n.g.	i	95	/	-	/	70	/	19	/
		w	14	/	-	/	12	/	/	/
63	Technische Sonderfachkräfte	i	17	-	-	-	14	/	/	/
		w	12	-	-	-	11	/	/	/
633	Chemielaboranten/Chemie- laborantinnen	i	11	-	-	-	10	/	/	/
		w	9	-	-	-	8	/	/	/
64	Technische Zeichner/-innen und verwandte Berufe	i	15	/	-	-	14	/	/	/
		w	13	/	-	-	12	/	/	-
641	Technische Zeichner/-innen	i	8	/	-	-	8	/	/	-
		w	7	/	-	-	6	/	/	-
65	Industrie-, Werk-, Ausbildungs- meister und meisterinnen	i	30	/	-	/	25	-	/	-
		w	/	-	-	/	/	-	/	-
651	Industrie-, Werkmeister und -meisterinnen	i	18	/	-	-	14	-	/	-
		w	/	-	-	-	/	-	/	-
66	Verkaufspersonal	i	330	17	/	-	191	8	117	8
		w	267	9	/	-	154	6	99	7
660	Verkäufer/-innen o.n.A.	i	126	6	/	-	94	/	25	/
		w	100	/	/	-	75	/	21	/
661	Nahrungs-, Genußmittel- Verkäufer/-innen o.n.A.	i	108	5	/	-	54	/	46	/
		w	98	/	/	-	51	/	42	/
662	Sonstige Fachverkäufer/-innen	i	93	6	/	-	42	/	44	/
		w	68	/	/	-	28	/	35	/
67	Groß- und Einzelhandelskaufleute, Ein- und Verkaufsfachleute	i	164	52	/	/	105	21	6	/
		w	88	20	/	-	65	12	/	/

1) Klassifizierung der Berufe, Ausgabe 1992 (siehe Band 1).

Beruf und Ausbildung

12 Erwerbstätige im März 2004 nach Berufsgruppen, ausgewählten Berufsordnungen und Stellung im Beruf

1 000

Nr. der Sys- te- ma- tik ¹⁾	Berufsgruppe Berufsordnung (i = insgesamt, w = weiblich)	Erwerbs- tätige Ins- gesamt	Stellung im Beruf						
			Selbst- ständige	Mit- helfende Familien- ange- hörige	Beamte/ Beamtinnen	Angestellte	darunter kfm./tech. Auszu- bildende	Arbeiter/ -innen	darunter gewerbl. Auszu- bildende
672	Einzelhandelskaufleute ohne Fachbereichsangabe, ambulante Händler/-innen	i w	40 23	12 5	/ /	- -	25 16	11 7	/ /
68	Warenkaufleute, a.n.g., Vertreter/-innen	i w	64 21	19 6	/ /	/	41 14	/ /	/
687	Handelsvertreter/-innen, Vertriebsbeauftragte	i w	21 5	15 /	/	-	6 /	-	-
689	Andere Vertreter/-innen, Handlungsreisende	i w	30 7	/	-	/	26 6	-	/
69	Bank-, Bausparkassen-, Versicherungsfachleute	i w	110 65	24 7	/	/	85 58	5 /	/
691	Bankfachleute	i w	67 46	/	-	/	63 45	/	/
695	Versicherungsfachleute (nicht gesetzliche Sozialversicherung)	i w	42 19	20 6	/	/	22 13	/	/
70	Andere Dienstleistungsfachleute und zugehörige Berufe	i w	83 42	28 9	/	-	51 31	/	/
71	Berufe des Landverkehrs	i w	274 19	19 /	/	/	45 7	/	209
712	Eisenbahnbetriebspersonal	i w	20 6	-	-	-	10 /	/	10
714	Berufskraftfahrer/-innen, Kutscher/-innen	i w	219 10	11 /	/	/	24 /	/	183
72	Berufe des Wasser- und Luftverkehrs	i w	/	/	-	/	/	-	/
73	Berufe des Nachrichtenverkehrs	i w	47 35	-	-	/	21 16	/	26
732	Dienstleistungsfachkräfte im Postbetrieb	i w	27 19	-	-	/	6 /	/	21
74	Lagerverwalter/-innen, Lager-, Transportarbeiter/-innen	i w	115 28	/	/	-	15 /	/	98
75	Berufe in der Unternehmenslei- tung, -beratung und -prüfung	i w	238 78	74 18	/	/	158 57	/	/
750	Unternehmer/-innen, Geschäfts- führer/-innen, a.n.g.	i w	114 25	56 12	/	/	57 12	/	/
751	Geschäftsbereichsleiter/-innen, Direktionsassistenten/Direk- tionsassistentinnen, a.n.g.	i w	59 17	/	-	/	57 17	-	/

1) Klassifizierung der Berufe, Ausgabe 1992 (siehe Band 1).

Beruf und Ausbildung

12 Erwerbstätige im März 2004 nach Berufsgruppen, ausgewählten Berufsordnungen und Stellung im Beruf

1 000

Nr. der Sys- te- ma- tik ¹⁾	Berufsgruppe Berufsordnung (i = insgesamt, w = weiblich)	Erwerbs- tätige Ins- gesamt	Stellung im Beruf						
			Selbst- ständige	Mit- helfende Familien- ange- hörige	Beamte/ Beamtinnen	Angestellte	darunter kfm./tech. Auszu- bildende	Arbeiter/ -innen	darunter gewerbl. Auszu- bildende
753	Wirtschaftsprüfer/-innen, Steuerberater/-innen und verwandte Berufe	i w	14 7	7 /	/ /	/ /	5 /	/ /	- -
76	Abgeordnete, administrativ entscheidende Berufstätige	i w	76 42	/ /	- -	35 17	41 25	/ /	- -
77	Rechnungskaufleute, Informatiker/-innen	i w	163 102	8 /	/ /	/ /	143 90	6 /	8 7
772	Buchhalter/-innen	i w	61 57	/ /	/ /	/ /	56 52	- -	- -
78	Büroberufe, Kaufmännische Angestellte, a.n.g.	i w	644 534	/ /	7 6	34 24	587 494	39 30	11 7
787	Verwaltungsfachleute (mitt- lerer Dienst), a.n.g.	i w	138 110	/ /	- -	26 18	111 91	6 5	/ /
788	Büro- und kaufmännische Sach- bearbeiter/-innen, a.n.g.	i w	161 135	/ /	/ /	5 /	153 129	/ /	- -
79	Dienst-, Wachberufe	i w	116 15	9 /	/ -	/ -	28 /	- -	78 9
80	Sicherheitsberufe, ander- weitig nicht genannt	i w	165 17	/ -	- -	147 12	13 /	/ /	/ /
801	Soldaten, Grenzschutz-, Polizeibedienstete	i w	148 14	/ -	- -	143 12	5 /	/ /	/ /
81	Berufe im Rechts- und Voll- streckungswesen	i w	35 15	8 /	/ /	18 8	8 /	/ /	- -
813	Rechtsvertreter/-innen, Rechtsberater/-innen	i w	17 7	8 /	/ /	/ /	6 /	/ /	- -
82	Publizistische, Übersetzungs-, Bibliotheks- und verwandte Berufe	i w	38 23	9 /	- -	/ /	27 17	/ /	/ /
821	Publizisten/Publizistinnen	i w	18 9	6 /	- -	/ /	12 6	- -	- -
83	Künstlerische und zuge- ordnete Berufe	i w	66 26	29 11	/ /	/ -	31 13	/ /	5 /
84	Ärzte/Ärztinnen, Apotheker/-innen	i w	75 39	37 21	- -	/ /	36 18	- -	- -
841	Ärzte/Ärztinnen	i w	51 25	23 12	- -	/ /	27 12	- -	- -
85	Übrige Gesundheitsdienstberufe	i w	338 300	12 10	/ /	/ /	306 274	22 20	18 15

1) Klassifizierung der Berufe, Ausgabe 1992 (siehe Band 1).

Beruf und Ausbildung

12 Erwerbstätige im März 2004 nach Berufsgruppen, ausgewählten Berufsordnungen und Stellung im Beruf

1 000

Nr. der Sy- ste- ma- tik ¹⁾	Berufsgruppe Berufsordnung (i = insgesamt, w = weiblich)	Erwerbs- tätige Ins- gesamt	Stellung im Beruf							
			Selbst- ständige	Mit- helfende Familien- ange- hörige	Beamte/ Beamtinnen	Angestellte	darunter kfm./tech. Auszu- bildende	Arbeiter/ -innen	darunter gewerbl. Auszu- bildende	
853	Krankenschwestern/-pfleger, Hebammen/Entbindungspfleger	i	159	/	/	/	150	11	8	6
		w	145	/	/	/	137	9	7	/
856	Arzt-, Zahnarzt-, Tier- arzthelfer/-innen	i	79	/	/	-	76	6	/	/
		w	77	-	/	-	74	5	/	/
86	Soziale Berufe	i	262	7	/	/	241	6	12	/
		w	228	/	/	/	212	5	10	/
861	Sozialarbeiter/-innen, Sozial- pädagogen/Sozialpädagoginnen	i	43	/	-	/	40	/	/	/
		w	32	-	-	/	31	/	/	/
863	Erzieher/-innen	i	100	/	-	/	98	/	/	/
		w	96	/	-	/	94	/	/	/
864	Altenpfleger/-innen	i	72	/	-	-	65	/	7	/
		w	64	/	-	-	58	/	6	/
87	Lehrer/-innen	i	225	15	/	51	160	/	/	-
		w	153	7	/	36	110	-	/	-
870	Lehrer/-innen ohne nähere Angabe	i	55	/	-	14	40	-	-	-
		w	41	/	-	11	29	-	-	-
871	Hochschullehrer/-innen und verwandte Berufe	i	20	/	-	/	14	-	-	-
		w	8	/	-	/	7	-	-	-
872	Gymnasiallehrer/-innen	i	25	-	-	9	16	-	-	-
		w	18	-	-	6	12	-	-	-
873	Grund-, Haupt-, Real-, Sonderschullehrer/-innen	i	71	-	-	19	52	-	/	-
		w	59	-	-	16	43	-	/	-
88	Geistes- und naturwissen- schaftliche Berufe, a.n.g.	i	42	/	-	/	37	/	/	-
		w	23	/	-	/	21	/	/	-
881	Wirtschaftswissenschaftler/ -innen, a.n.g.	i	11	/	-	-	10	/	/	-
		w	6	/	-	-	6	/	-	-
89	Berufe in der Seelsorge	i	8	/	-	/	6	-	/	-
		w	/	-	-	/	/	-	/	-
90	Berufe in der Körperpflege	i	68	20	/	-	22	/	27	8
		w	64	18	/	-	21	/	26	7
901	Friseure/Friseurinnen	i	51	10	-	-	18	/	24	6
		w	49	9	-	-	17	/	23	6
91	Hotel- und Gaststättenberufe	i	121	30	/	-	44	6	45	12
		w	81	13	/	-	32	/	35	9
911	Hoteliers, Gastwirte/Gastwir- tinnen, Hotel-, Gaststätten- geschäftsführer/-innen	i	33	28	/	-	/	/	/	/
		w	14	12	/	-	/	/	/	-
912	Restaurantfachleute, Stewards/Stewardessen	i	53	/	/	-	22	/	29	6
		w	40	/	/	-	17	/	22	/

1) Klassifizierung der Berufe, Ausgabe 1992 (siehe Band 1).

Beruf und Ausbildung

12 Erwerbstätige im März 2004 nach Berufsgruppen, ausgewählten Berufsordnungen und Stellung im Beruf

1 000

Nr. der Sy- ste- ma- tik ¹⁾	Berufsgruppe Berufsordnung (i = insgesamt, w = weiblich)	Erwerbs- tätige Ins- gesamt	Stellung im Beruf							
			Selbst- ständige	Mit- helfende Familien- ange- hörige	Beamte/ Beamtinnen	Angestellte	darunter kfm./tech. Auszu- bildende	Arbeiter/ -innen	darunter gewerbl. Auszu- bildende	
92	Haus- und ernährungs- wirtschaftliche Berufe	i	33	/	/	-	9	/	21	/
		w	30	/	/	-	9	/	20	/
93	Reinigungs- und Ent- sorgungsberufe	i	150	/	/	-	8	/	138	/
		w	114	/	/	-	7	-	106	/
934	Gebäudereiniger/-innen, Raumpfleger/-innen	i	100	/	/	-	/	/	93	/
		w	80	/	/	-	/	-	76	-
97	Mithelfende Familienangehörige außerhalb der Landwirtschaft, a.n.g.	i	/	-	/	-	-	-	-	-
		w	/	-	/	-	-	-	-	-
98	Arbeitskräfte mit (noch) nicht bestimmtem Beruf	i	25	-	-	-	12	11	13	11
		w	10	-	-	-	6	6	/	/
99	Arbeitskräfte ohne nähere Tätigkeitsangabe	i	81	20	/	/	29	/	31	/
		w	28	/	/	/	11	/	11	/
Insgesamt		i	6 221	622	30	311	2 927	168	2 331	211
		w	2 905	195	22	106	1 896	103	686	68

1) Klassifizierung der Berufe, Ausgabe 1992 (siehe Band 1).

Beruf und Ausbildung

13 Erwerbstätige im März 2004 nach Berufsgruppen, ausgewählten Berufsordnungen und Wirtschaftsunterbereichen

1 000

Nr. der Systematik ¹⁾	Berufsgruppe Berufsordnung (i = insgesamt, w = weiblich)	Erwerbstätige Ins- gesamt	Wirtschaftsunterbereich ²⁾										
			Land- und Forstwirtschaft; Fischerei	Bergbau und Verarbeitendes Gewerbe	Energie- und Wasserversorgung	Baugewerbe	Handel und Gastgewerbe	Verkehr und Nachrichtenübermittlung	Kredit- und Versicherungsgewerbe	Grundstückswesen, Vermietung, wirtsch. Dienstleistung	Öffentliche Verwaltung u.ä.	Öffentl. und private Dienstleistungen (oh.öff. Verw.)	
01	Landwirtschaftliche Berufe	i	40	39	/	-	/	/	-	-	/	/	/
		w	8	8	/	-	/	/	-	-	-	-	-
011	Landwirte/Landwirtinnen, Pflanzenschutz/-innen	i	29	29	/	-	/	-	-	-	/	/	-
		w	5	5	/	-	/	-	-	-	-	-	-
013	Landarbeitskräfte	i	10	10	-	-	-	/	-	-	-	-	/
		w	/	/	-	-	-	-	-	-	-	-	-
014	Mithelfende Familienangehörige in der Landwirtschaft, a.n.g.	i	/	/	-	-	-	/	-	-	-	-	-
		w	/	/	-	-	-	/	-	-	-	-	-
02	Tierwirtschaftliche Berufe	i	30	26	/	-	-	/	-	-	/	-	/
		w	14	11	/	-	-	/	-	-	/	-	/
023	Tier-, Pferde-, Fischwirte und -wirtinnen	i	19	19	/	-	-	-	-	-	-	-	/
		w	9	8	/	-	-	-	-	-	-	-	/
024	Tierpfleger/-innen und verwandte Berufe, a.n.g.	i	11	7	-	-	-	/	-	-	/	-	/
		w	6	/	-	-	-	/	-	-	/	-	/
03	Verwaltungs-, Beratungs- und technische Fachkräfte in der Land- und Tierwirtschaft	i	/	/	-	-	-	/	-	-	/	/	/
		w	/	/	-	-	-	-	-	-	/	/	-
031	Verwalter/-innen in der Land- und Tierwirtschaft	i	/	/	-	-	-	-	-	-	-	/	-
		w	/	/	-	-	-	-	-	-	-	-	-
032	Land- und Tierwirtschaftsberater/-innen, Agraringenieure/-ingenieurinnen, Agrartechniker/-innen	i	/	/	-	-	-	/	-	-	/	/	/
		w	/	/	-	-	-	-	-	-	/	/	-
05	Gartenbauberufe	i	76	46	/	-	/	13	/	-	/	6	7
		w	37	19	/	-	/	12	-	-	/	/	/
051	Gärtner, Gartenarbeiter	i	53	38	/	-	/	/	/	-	/	6	6
		w	18	13	/	-	/	/	-	-	/	/	/
052	Ingenieure, Ingenieurinnen Techniker/-innen in Gartenbau und Landespflege	i	/	/	/	-	/	/	-	-	/	/	/
		w	/	/	-	-	/	/	-	-	/	/	/
06	Forst-, Jagdberufe	i	16	12	-	-	-	-	-	-	/	/	/
		w	/	/	-	-	-	-	-	-	/	/	/
062	Forstwirte/Forstwirtinnen (Waldarbeiter/-innen)	i	10	8	-	-	-	-	-	-	-	/	/
		w	/	/	-	-	-	-	-	-	-	/	-
07	Bergleute	i	9	/	6	/	/	/	/	-	/	/	/
		w	/	-	/	-	-	/	/	-	-	-	/

1) Klassifizierung der Berufe, Ausgabe 1992 (siehe Band 1).

2) Klassifikation der Wirtschaftszweige, Ausgabe 2003 (WZ 2003), Tiefengliederung für den Mikrozensus (siehe Band 1).

Beruf und Ausbildung

13 Erwerbstätige im März 2004 nach Berufsgruppen, ausgewählten Berufsordnungen und Wirtschaftsunterbereichen

1 000

Nr. der Systematik ¹⁾	Berufsgruppe Berufsordnung (i = insgesamt, w = weiblich)	Erwerbstätige Insgesamt	Wirtschaftsunterbereich ²⁾									
			Land- und Forstwirtschaft; Fischerei	Bergbau und Verarbeitendes Gewerbe	Energie- und Wasserversorgung	Baugewerbe	Handel und Gastgewerbe	Verkehr und Nachrichtenübermittlung	Kredit- und Versicherungsgewerbe	Grundstückswesen, Vermietung, wirtsch. Dienstleistung	Öffentliche Verwaltung u.ä.	Öffentl. und private Dienstleistungen (oh.öff. Verw.)
08	Mineralgewinner/-innen, Mineralaufbereiter/-innen	i	/	-	/	-	/	-	-	-	-	-
		w	-	-	-	-	-	-	-	-	-	-
10	Steinbearbeiter/-innen	i	/	-	/	-	/	/	-	-	-	/
		w	-	-	-	-	-	-	-	-	-	-
11	Baustoffhersteller/-innen	i	/	-	/	-	/	-	-	-	/	/
		w	/	-	/	-	-	-	-	-	-	-
12	Keramiker/-innen	i	/	-	/	-	/	-	-	-	-	/
		w	/	-	/	-	/	-	-	-	-	/
13	Berufe in der Glasherstellung und -bearbeitung	i	/	-	/	-	/	-	-	-	-	-
		w	/	-	/	-	-	-	-	-	-	-
131	Glaserhersteller/-innen	i	/	-	/	-	-	-	-	-	-	-
		w	/	-	/	-	-	-	-	-	-	-
14	Chemieberufe	i	21	-	16	/	/	/	/	-	/	/
		w	6	-	/	-	-	/	/	-	/	/
141	Chemiebetriebswerker/-innen	i	14	-	13	-	/	/	/	-	/	/
		w	/	-	/	-	-	/	/	-	/	-
15	Kunststoffberufe	i	8	-	8	-	/	/	-	-	-	-
		w	/	-	/	-	-	-	-	-	-	-
152	Kunststoff-Formgeber/-innen	i	/	-	/	-	-	-	-	-	-	-
		w	/	-	/	-	-	-	-	-	-	-
16	Papierherstellungs-, Papierverarbeitungsberufe	i	5	-	/	-	-	/	/	-	/	/
		w	/	-	/	-	-	-	-	-	-	-
161	Papiermacher/-innen	i	/	-	/	-	-	/	-	-	-	-
		w	/	-	/	-	-	-	-	-	-	-
17	Druck- und Druckweiterverarbeitungsberufe	i	18	-	16	-	-	/	/	-	/	/
		w	7	-	6	-	-	/	/	-	/	/
174	Drucker/-innen (Hoch-, Flach-, Tiefdruck)	i	8	-	8	-	-	-	-	-	-	/
		w	/	-	/	-	-	-	-	-	-	-
18	Berufe in der Holzbearbeitung, Holz- und Flechtwarenerstellung	i	10	-	8	-	/	/	-	-	-	/
		w	/	-	/	-	/	-	-	-	-	/
181	Holzbearbeitungsmechaniker/-innen	i	5	-	/	-	/	/	-	-	-	/
		w	/	-	/	-	/	-	-	-	-	-
19	Berufe in der Hütten- und Halbzeugindustrie	i	5	-	/	-	-	/	-	-	-	/
		w	/	-	/	-	-	-	-	-	-	/

1) Klassifizierung der Berufe, Ausgabe 1992 (siehe Band 1).

2) Klassifikation der Wirtschaftszweige, Ausgabe 2003 (WZ 2003), Tiefengliederung für den Mikrozensus (siehe Band 1).

Beruf und Ausbildung

13 Erwerbstätige im März 2004 nach Berufsgruppen, ausgewählten Berufsordnungen und Wirtschaftsunterbereichen

1 000

Nr. der Systematik ¹⁾	Berufsgruppe Berufsordnung (i = insgesamt, w = weiblich)	Erwerbstätige Insgesamt	Wirtschaftsunterbereich ²⁾									
			Land- und Forstwirtschaft; Fischerei	Bergbau und Verarbeitendes Gewerbe	Energie- und Wasserversorgung	Baugewerbe	Handel und Gastgewerbe	Verkehr und Nachrichtenübermittlung	Kredit- und Versicherungsgewerbe	Grundstückswesen, Vermietung, wirtsch. Dienstleistung	Öffentliche Verwaltung u.ä.	Öffentl. und private Dienstleistungen (oh.öff. Verw.)
191	Verfahrensmechaniker/-innen (Metallerzeugung)	i	/	-	/	-	-	-	-	-	-	/
		w	/	-	-	-	-	-	-	-	-	/
20	Gießereiberufe	i	9	/	7	-	/	/	-	-	/	-
		w	/	/	/	-	-	-	-	-	-	-
21	Berufe in der spanlosen Metallverformung	i	/	-	/	-	/	/	-	-	-	/
		w	/	-	/	-	-	-	-	-	-	/
212	Drahtverformer/-innen, Drahtverarbeiter/-innen	i	/	-	/	-	/	-	-	-	-	-
		w	/	-	/	-	-	-	-	-	-	-
22	Berufe in der spanenden Metallverformung	i	39	-	37	/	/	/	/	-	/	/
		w	/	-	/	-	-	-	-	-	-	/
221	Dreher/-innen	i	17	-	16	-	/	-	/	-	-	/
		w	/	-	/	-	-	-	-	-	-	/
225	Metallschleifer/-innen	i	/	-	/	-	/	-	-	-	-	/
		w	/	-	/	-	-	-	-	-	-	-
23	Berufe in der Metalloberflächenveredlung und Metallvergütung	i	5	-	5	-	-	-	-	-	-	-
		w	/	-	/	-	-	-	-	-	-	-
234	Galvaniseure, Galvaniseurinnen	i	/	-	/	-	-	-	-	-	-	-
		w	/	-	/	-	-	-	-	-	-	-
24	Metallverbindungsberufe	i	21	-	18	/	/	-	/	-	/	/
		w	/	-	/	-	-	-	-	-	-	-
241	Schweißer/-innen, Brennschneider/-innen	i	21	-	17	/	/	-	/	-	/	/
		w	/	-	/	-	-	-	-	-	-	-
25	Metall- und Anlagenbauberufe	i	105	/	75	/	12	/	/	-	/	/
		w	/	-	/	-	-	-	-	-	-	-
254	Konstruktionsmechaniker/-innen (Ausrüstungstechnik) und zugehörige Metallbauer/-innen	i	73	/	50	/	8	/	/	-	/	/
		w	/	-	/	-	-	-	-	-	-	-
256	Metallbauer/-innen (Metallgestaltung) und Schmiede/Schmiedinnen (Handwerk)	i	/	-	/	-	/	-	-	-	/	-
		w	-	-	-	-	-	-	-	-	-	-
26	Blechkonstruktions- und Installationsberufe	i	108	/	24	/	68	/	/	-	/	5
		w	8	-	6	/	/	/	/	-	-	/
264	Anlagenmechaniker/-innen (Versorgungstechnik)	i	/	-	/	/	/	-	/	-	/	/
		w	/	-	/	-	-	-	-	-	-	/
268	Zentralheizungs-, Lüftungsbauer und -bauerinnen	i	32	-	/	/	29	/	-	-	/	/
		w	-	-	-	-	-	-	-	-	-	-

1) Klassifizierung der Berufe, Ausgabe 1992 (siehe Band 1).

2) Klassifikation der Wirtschaftszweige, Ausgabe 2003 (WZ 2003), Tiefengliederung für den Mikrozensus (siehe Band 1).

Beruf und Ausbildung

13 Erwerbstätige im März 2004 nach Berufsgruppen, ausgewählten Berufsordnungen und Wirtschaftsunterbereichen

1 000

Nr. der Systematik ¹⁾	Berufsgruppe Berufsordnung (i = insgesamt, w = weiblich)	Erwerbstätige Insgesamt	Wirtschaftsunterbereich ²⁾									
			Land- und Forstwirtschaft; Fischerei	Bergbau und Verarbeitendes Gewerbe	Energie- und Wasserversorgung	Baugewerbe	Handel und Gastgewerbe	Verkehr und Nachrichtenübermittlung	Kredit- und Versicherungsgewerbe	Grundstückswesen, Vermietung, wirtsch. Dienstleistung	Öffentliche Verwaltung u.ä.	Öffentl. und private Dienstleistungen (oh.öff. Verw.)
269	Installations- und Montageberufe, a.n.g.	i w	44 7	/ -	18 6	/ /	16 /	/ /	/ /	- -	/ -	/ /
27	Maschinenbau- und -wartungsberufe	i w	58 /	/ -	37 /	/ -	/ /	/ /	/ /	- -	/ /	/ -
270	Industriemechaniker/-innen o.n.F., Mechaniker/-innen o.n.A.	i w	23 /	/ -	16 /	/ -	/ /	/ /	/ -	- -	/ /	/ -
273	Industriemechaniker/-innen (Maschinen- und Systemtechnik), Maschinenbaumechaniker/-innen	i w	14 /	/ -	10 /	/ -	/ -	/ -	/ -	- -	/ -	- -
28	Fahr-, Flugzeugbau- und -wartungsberufe	i w	97 /	/ -	20 /	- -	/ -	64 /	/ -	- -	/ /	/ -
281	Kraftfahrzeug-, Zweiradmechaniker/-innen	i w	77 /	/ -	11 /	- -	/ -	58 /	/ -	- -	/ /	/ -
29	Werkzeug- und Formenbauberufe	i w	16 /	- -	16 /	- -	- -	- -	- -	- -	- -	/ -
290	Werkzeugmechaniker/-innen, Werkzeugmacher/-innen o.n.F.	i w	14 /	- -	14 /	- -	- -	- -	- -	- -	- -	/ -
30	Feinwerktechnische und verwandte Berufe	i w	30 17	- -	17 9	- -	- -	8 /	- -	- -	/ /	/ -
300	Industriemechaniker/-innen (Geräte- und Feinwerktechnik), Feinmechaniker/-innen	i w	6 /	- -	/ /	- -	- -	/ /	- -	- -	/ /	/ -
31	Elektroberufe	i w	156 11	/ -	51 6	9 /	53 /	13 /	13 /	- -	7 /	/ /
316	Elektromechaniker/-innen, Industrieelektroniker/-innen	i w	31 /	/ -	19 /	/ /	/ -	/ /	/ /	- -	/ -	/ -
32	Montierer/-innen und Metallberufe, a.n.g.	i w	21 10	- -	15 8	/ -	/ /	/ /	/ /	- -	/ -	- /
323	Metallarbeiter/-innen o.n.A.	i w	8 /	- -	6 /	/ -	/ -	/ -	- -	- -	- -	/ /
33	Spinnberufe	i w	/ /	- -	/ /	- -	- -	- -	- -	- -	- /	- -
34	Berufe in der Textilherstellung	i w	/ /	- -	/ /	- -	- -	- -	- -	- -	- -	/ /
35	Berufe in der Textilverarbeitung	i w	17 15	- -	12 11	- -	/ /	/ /	- -	- -	/ /	/ /

1) Klassifizierung der Berufe, Ausgabe 1992 (siehe Band 1).

2) Klassifikation der Wirtschaftszweige, Ausgabe 2003 (WZ 2003), Tiefengliederung für den Mikrozensus (siehe Band 1).

Beruf und Ausbildung

13 Erwerbstätige im März 2004 nach Berufsgruppen, ausgewählten Berufsordnungen und Wirtschaftsunterbereichen

1 000

Nr. der Sys- te- ma- tik ¹⁾	Berufsgruppe Berufsordnung (i = insgesamt, w = weiblich)	Erwerbs- tätige Ins- gesamt	Wirtschaftsunterbereich ²⁾										
			Land- und Forst- wirt- schaft; Fische- rei	Berg- bau und Ver- arbei- tendes Gewer- be	Energie- und Wasser- ver- sor- gung	Bau- gewer- be	Handel und Gast- gewer- be	Verkehr und Nach- richten- über- mitt- lung	Kredit- und Ver- siche- rungs- gewer- be	Grund- stücks- wesen, Vermie- tung, wirtsch. Dienst- lei- stung	Öffent- liche Ver- wal- tung u.ä.	Öffentl. und private Dienst- lei- stungen (oh.öff. Verw.)	
351	Oberbekleidungsschneider/-innen	i	6	-	/	-	-	/	-	-	/	/	/
		w	6	-	/	-	-	/	-	-	/	/	/
358	Textilnäher/-innen, a.n.g.	i	6	-	/	-	/	/	-	-	/	-	/
		w	6	-	/	-	/	/	-	-	/	-	/
36	Textilveredler/-innen	i	/	-	/	-	-	-	-	-	-	-	-
		w	/	-	/	-	-	-	-	-	-	-	-
37	Berufe in der Lederherstellung, Leder- und Fellverarbeitung	i	6	-	/	-	-	/	-	-	-	-	/
		w	/	-	/	-	-	/	-	-	-	-	/
372	Schuhmacher/-innen (Handwerk)	i	/	-	/	-	-	/	-	-	-	-	/
		w	/	-	/	-	-	/	-	-	-	-	/
39	Berufe in der Back-, Konditor-, Süßwarenherstellung	i	28	-	25	-	/	/	-	-	-	-	/
		w	11	-	9	-	-	/	-	-	-	-	/
391	Bäcker/-innen	i	21	-	20	-	-	/	-	-	-	-	-
		w	6	-	5	-	-	/	-	-	-	-	-
40	Fleischer/-innen	i	17	-	13	-	-	/	-	-	-	-	-
		w	/	-	/	-	-	/	-	-	-	-	-
41	Köche/Köchinnen	i	103	/	/	-	/	71	/	-	/	/	25
		w	64	/	/	-	/	38	/	-	/	/	21
42	Berufe in der Getränke-, Genußmittelherstellung	i	/	/	/	-	-	/	-	-	-	-	/
		w	/	/	/	-	-	/	-	-	-	-	/
421	Brauer/-innen und Mälzer/-innen	i	/	-	/	-	-	-	-	-	-	-	-
		w	/	-	/	-	-	-	-	-	-	-	-
43	Übrige Ernährungsberufe	i	8	/	6	-	-	/	-	-	/	-	-
		w	/	/	/	-	-	/	-	-	-	-	-
44	Hochbauberufe	i	98	/	/	/	92	/	/	/	/	/	/
		w	/	-	-	-	/	-	-	-	-	-	/
441	Maurer/-innen, Feuerungs- und Schornsteinbauer/-innen	i	64	/	/	/	60	/	/	/	/	/	/
		w	/	-	-	-	/	-	-	-	-	-	/
46	Tiefbauberufe	i	53	/	/	/	43	-	/	-	/	/	/
		w	/	-	/	-	/	-	-	-	/	/	-
461	Straßenbauer/-innen	i	18	/	/	-	17	-	-	-	-	/	-
		w	-	-	-	-	-	-	-	-	-	-	-
47	Bauhilfsarbeiter/-innen	i	27	/	/	/	16	/	-	-	/	6	/
		w	/	/	-	-	/	-	-	-	/	/	/
48	Ausbauberufe	i	93	/	6	/	83	/	-	-	/	-	/
		w	/	-	/	/	/	/	-	-	-	-	/

1) Klassifizierung der Berufe, Ausgabe 1992 (siehe Band 1).

2) Klassifikation der Wirtschaftszweige, Ausgabe 2003 (WZ 2003), Tiefengliederung für den Mikrozensus (siehe Band 1).

Beruf und Ausbildung

13 Erwerbstätige im März 2004 nach Berufsgruppen, ausgewählten Berufsordnungen und Wirtschaftsunterbereichen

1 000

Nr. der Systematik 1)	Berufsgruppe Berufsordnung (i = insgesamt, w = weiblich)	Erwerbstätige Ins-gesamt	Wirtschaftsunterbereich 2)										
			Land- und Forstwirtschaft; Fischerei	Bergbau und Verarbeitendes Gewerbe	Energie- und Wasserversorgung	Baugewerbe	Handel und Gastgewerbe	Verkehr und Nachrichtenübermittlung	Kredit- und Versicherungsgewerbe	Grundstücks-wesen, Vermietung, wirtsch. Dienstleistung	Öffentliche Verwaltung u.ä.	Öffentl. und private Dienstleistungen (oh.öff. Verw.)	
487	Zimmerer	i	19	-	/	-	16	/	-	-	/	-	/
		w	/	-	/	-	/	/	-	-	-	-	/
488	Dachdecker/-innen	i	20	-	/	-	19	-	-	-	/	-	/
		w	/	-	-	-	/	-	-	-	-	-	-
49	Raumausstatter/-innen, Polsterer/Polsterinnen	i	12	-	/	-	6	/	/	-	/	-	/
		w	/	-	/	-	/	/	/	-	/	-	/
50	Berufe in der Holz- und Kunststoffverarbeitung	i	64	/	33	-	20	/	/	-	/	/	/
		w	/	-	/	-	/	-	-	-	-	-	/
501	Tischler/-innen	i	54	-	26	-	19	/	/	-	/	/	/
		w	/	-	/	-	/	-	-	-	-	-	/
51	Maler/-innen, Lackierer/-innen und verwandte Berufe	i	61	-	7	-	44	7	/	-	/	/	/
		w	6	-	/	-	/	/	/	-	-	/	/
511	Maler/-innen und Lackierer/-innen (Ausbau)	i	41	-	/	-	37	/	/	-	/	/	/
		w	/	-	/	-	/	/	/	-	-	-	/
52	Warenprüfer/-innen, Versandfertigmacher/-innen	i	53	/	27	/	/	17	/	/	/	/	/
		w	31	/	16	/	-	11	/	-	/	/	/
53	Hilfsarbeiter/-innen ohne nähere Tätigkeitsangabe	i	59	/	28	/	/	/	/	-	/	/	18
		w	25	/	13	-	/	/	/	-	/	/	6
54	Maschinen-, Anlagenführer und -führerinnen, a.n.g.	i	75	/	38	/	25	/	/	-	/	/	/
		w	9	-	8	/	/	/	-	-	/	-	/
55	Maschineneinrichter/-innen, a.n.g.	i	10	/	10	-	/	-	-	-	/	-	/
		w	/	-	/	-	-	-	-	-	-	-	-
60	Ingenieure/Ingenieurinnen, a.n.g.	i	165	/	50	5	36	8	6	/	39	10	9
		w	32	-	6	/	5	/	/	/	8	/	/
603	Bauingenieure/Bauingenieurinnen	i	40	-	/	/	24	/	/	-	9	/	/
		w	7	-	-	/	/	/	/	-	/	/	/
609	Architekten/Architektinnen Raumplaner/-innen, a.n.g.	i	15	/	/	-	/	-	/	/	8	/	/
		w	/	-	-	-	/	-	/	-	/	/	/
61	Chemiker/-innen, Physiker/-innen, Mathematiker/-innen	i	13	-	/	-	/	/	/	-	/	/	/
		w	/	-	/	-	-	-	-	-	/	/	/
62	Techniker/-innen, a.n.g.	i	95	/	29	/	12	7	9	/	16	9	9
		w	14	/	/	/	/	/	/	-	/	/	/
63	Technische Sonderfachkräfte	i	17	/	7	/	/	/	/	/	/	/	/
		w	12	/	/	/	/	/	-	-	/	/	/
633	Chemielaboranten/Chemielaborantinnen	i	11	-	6	/	/	/	-	-	/	/	/
		w	9	-	/	/	-	/	-	-	/	/	/

1) Klassifizierung der Berufe, Ausgabe 1992 (siehe Band 1).

2) Klassifikation der Wirtschaftszweige, Ausgabe 2003 (WZ 2003), Tiefengliederung für den Mikrozensus (siehe Band 1).

Beruf und Ausbildung

13 Erwerbstätige im März 2004 nach Berufsgruppen, ausgewählten Berufsordnungen und Wirtschaftsunterbereichen

1 000

Nr. der Sy- ste- ma- tik 1)	Berufsgruppe Berufsordnung (i = insgesamt, w = weiblich)	Erwerbs- tätige Ins- gesamt	Wirtschaftsunterbereich 2)										
			Land- und Forst- wirt- schaft; Fische- rei	Berg- bau und Ver- arbei- tendes Gewer- be	Energie- und Wasser- ver- sor- gung	Bau- gewer- be	Handel und Gast- gewer- be	Verkehr und Nach- richten- über- mitt- lung	Kredit- und Ver- siche- rungs- gewer- be	Grund- stücks- wesen, Vermie- tung, wirtsch. Dienst- lei- stung	Öffent- liche Ver- wal- tung u.ä.	Öffentl. und private Dienst- lei- stungen (oh.öff. Verw.)	
64	Technische Zeichner/-innen und verwandte Berufe	i	15	-	/	/	/	/	/	-	6	/	/
		w	13	-	/	/	/	/	/	-	5	/	/
641	Technische Zeichner/-innen	i	8	-	/	/	/	/	-	-	/	/	/
		w	7	-	/	/	/	/	-	-	/	/	/
65	Industrie-, Werk-, Ausbildungs- meister und -meisterinnen	i	30	/	12	/	/	/	/	-	/	/	8
		w	/	/	/	/	-	/	/	-	-	/	/
651	Industrie-, Werkmeister und -meisterinnen	i	18	/	10	/	/	/	/	-	/	/	/
		w	/	-	/	/	-	/	/	-	-	-	/
66	Verkaufspersonal	i	330	/	34	-	/	286	/	/	/	/	/
		w	267	/	31	-	/	230	/	/	/	-	/
660	Verkäufer/-innen o.n.A.	i	126	/	5	-	/	115	/	-	/	-	/
		w	100	/	/	-	/	93	/	-	/	-	/
661	Nahrungs-, Genußmittel- verkäufer/-innen o.n.A.	i	108	/	25	-	-	82	-	-	-	-	-
		w	98	/	24	-	-	73	-	-	-	-	-
662	Sonstige Fachverkäufer/-innen	i	93	-	/	-	/	87	/	/	/	/	/
		w	68	-	/	-	/	65	/	/	/	-	/
67	Groß- und Einzelhandelskaufleute, Ein- und Verkaufsfachleute	i	164	/	14	/	/	136	/	/	/	/	/
		w	88	/	8	/	/	73	/	/	/	-	/
672	Einzelhandelskaufleute ohne Fachbereichsangabe, ambulante Händler/-innen	i	40	-	/	-	/	37	/	-	/	-	/
		w	23	-	/	-	/	21	/	-	/	-	/
68	Warenkaufleute, a.n.g., Vertreter/-innen	i	64	/	18	/	/	33	/	/	/	/	/
		w	21	-	6	-	/	12	/	/	/	/	/
687	Handelsvertreter/-innen, Vertriebsbeauftragte	i	21	-	/	-	/	13	/	/	/	-	/
		w	5	-	/	-	/	/	/	/	/	-	/
689	Andere Vertreter/-innen, Handlungsreisende	i	30	/	11	/	/	12	/	/	/	/	/
		w	7	-	/	-	-	/	/	/	/	/	/
69	Bank-, Bausparkassen-, Versicherungsfachleute	i	110	/	/	-	/	/	-	103	/	/	/
		w	65	/	/	-	/	/	-	61	/	/	/
691	Bankfachleute	i	67	/	-	-	/	/	-	64	/	/	/
		w	46	/	-	-	/	/	-	45	/	/	-
695	Versicherungsfachleute (nicht gesetzliche Sozialversicherung)	i	42	-	/	-	-	/	-	38	/	/	/
		w	19	-	/	-	-	/	-	16	-	/	/
70	Andere Dienstleistungskaufleute und zugehörige Berufe	i	83	/	/	/	/	6	30	7	27	/	6
		w	42	-	/	-	/	/	17	/	13	/	/
71	Berufe des Landverkehrs	i	274	9	17	/	12	23	179	/	/	8	21
		w	19	-	/	-	/	/	15	-	/	/	/

1) Klassifizierung der Berufe, Ausgabe 1992 (siehe Band 1).

2) Klassifikation der Wirtschaftszweige, Ausgabe 2003 (WZ 2003), Tiefengliederung für den Mikrozensus (siehe Band 1).

Beruf und Ausbildung

13 Erwerbstätige im März 2004 nach Berufsgruppen, ausgewählten Berufsordnungen und Wirtschaftsunterbereichen

1 000

Nr. der Systematik ¹⁾	Berufsgruppe Berufsordnung (i = insgesamt, w = weiblich)	Erwerbstätige Insgesamt	Wirtschaftsunterbereich ²⁾									
			Land- und Forstwirtschaft; Fischerei	Bergbau und Verarbeitendes Gewerbe	Energie- und Wasserversorgung	Baugewerbe	Handel und Gastgewerbe	Verkehr und Nachrichtenübermittlung	Kredit- und Versicherungsgewerbe	Grundstücks- wesen, Vermietung, wirtsch. Dienstleistung	Öffentliche Verwaltung u.ä.	Öffentl. und private Dienstleistungen (oh.öff. Verw.)
712	Eisenbahnbetriebspersonal	i	20	-	/	-	/	-	19	-	/	/
		w	6	-	-	-	-	-	6	-	-	/
714	Berufskraftfahrer/-innen, Kutscher/-innen	i	219	9	15	/	10	23	135	/	/	19
		w	10	-	/	-	/	/	6	-	/	/
72	Berufe des Wasser- und Luftverkehrs	i	/	/	/	-	-	-	/	-	-	/
		w	/	/	-	-	-	-	/	-	-	-
73	Berufe des Nachrichtenverkehrs	i	47	-	/	/	/	/	28	/	12	/
		w	35	-	/	-	/	/	20	/	9	/
732	Dienstleistungsfachkräfte im Postbetrieb	i	27	-	/	-	-	-	26	-	/	-
		w	19	-	/	-	-	-	18	-	/	-
74	Lagerverwalter/-innen, Lager-, Transportarbeiter/-innen	i	115	/	40	/	/	33	21	-	6	/
		w	28	-	10	-	/	7	5	-	/	/
75	Berufe in der Unternehmensleitung, -beratung und -prüfung	i	238	7	43	/	25	36	13	6	61	9
		w	78	/	9	/	/	10	/	/	29	/
750	Unternehmer/-innen, Geschäftsführer/-innen, a.n.g.	i	114	/	19	/	21	24	7	/	17	/
		w	25	/	/	/	/	7	/	/	/	/
751	Geschäftsbereichsleiter/-innen, Direktionsassistenten/Direktionsassistentinnen, a.n.g.	i	59	/	18	/	/	10	/	/	7	/
		w	17	/	/	/	/	/	/	/	/	/
753	Wirtschaftsprüfer/-innen, Steuerberater/-innen und verwandte Berufe	i	14	/	-	-	/	-	-	/	10	/
		w	7	-	-	-	-	-	-	/	5	/
76	Abgeordnete, administrativ entscheidende Berufstätige	i	76	/	/	/	/	/	/	/	/	64
		w	42	/	/	/	-	/	/	/	/	35
77	Rechnungskaufleute, Informatiker/-innen	i	163	/	23	/	10	37	8	/	46	9
		w	102	/	13	/	8	32	/	/	20	5
772	Buchhalter/-innen	i	61	/	10	/	6	10	/	/	15	/
		w	57	/	9	/	6	9	/	/	13	/
78	Büroberufe, Kaufmännische Angestellte, a.n.g.	i	644	6	62	11	38	60	43	16	85	218
		w	534	6	51	8	33	49	33	14	73	177
787	Verwaltungsfachleute (mittlerer Dienst), a.n.g.	i	138	/	/	-	/	/	7	/	/	117
		w	110	/	/	-	/	/	6	/	/	93
788	Büro- und kaufmännische Sachbearbeiter/-innen, a.n.g.	i	161	/	17	5	7	12	12	7	21	54
		w	135	/	14	/	6	10	9	6	17	45
79	Dienst-, Wachberufe	i	116	/	/	/	13	10	/	/	42	13
		w	15	-	/	-	/	/	-	/	/	/

1) Klassifizierung der Berufe, Ausgabe 1992 (siehe Band 1).

2) Klassifikation der Wirtschaftszweige, Ausgabe 2003 (WZ 2003), Tiefengliederung für den Mikrozensus (siehe Band 1).

Beruf und Ausbildung

13 Erwerbstätige im März 2004 nach Berufsgruppen, ausgewählten Berufsordnungen und Wirtschaftsunterbereichen

1 000

Nr. der Systematik ¹⁾	Berufsgruppe Berufsordnung (i = insgesamt, w = weiblich)	Erwerbstätige Insgesamt	Wirtschaftsunterbereich ²⁾									
			Land- und Forstwirtschaft; Fischerei	Bergbau und Verarbeitendes Gewerbe	Energie- und Wasserversorgung	Baugewerbe	Handel und Gastgewerbe	Verkehr und Nachrichtenübermittlung	Kredit- und Versicherungsgewerbe	Grundstückswesen, Vermietung, wirtsch. Dienstleistung	Öffentliche Verwaltung u.ä.	Öffentl. und private Dienstleistungen (oh.öff. Verw.)
80	Sicherheitsberufe, anderweitig nicht genannt	i 165 w 17	-	/	/	/	/	/	/	/	155	/
801	Soldaten, Grenzschutz-, Polizeibedienstete	i 148 w 14	-	-	-	-	-	-	-	/	148	-
81	Berufe im Rechts- und Vollstreckungswesen	i 35 w 15	-	/	/	-	-	-	/	11	21	/
813	Rechtsvertreter/-innen, Rechtsberater/-innen	i 17 w 7	-	/	/	-	-	-	/	10	/	/
82	Publizistische, Übersetzungs-, Bibliotheks- und verwandte Berufe	i 38 w 23	-	7	/	/	-	/	/	/	6	21
821	Publizisten/Publizistinnen	i 18 w 9	-	6	/	-	-	-	-	/	/	10
83	Künstlerische und zugeordnete Berufe	i 66 w 26	/	/	-	/	/	-	-	20	/	39
84	Ärzte/Ärztinnen, Apotheker/-innen	i 75 w 39	/	/	-	-	6	-	/	/	/	65
841	Ärzte/Ärztinnen	i 51 w 25	-	/	-	-	-	-	/	-	/	49
85	Übrige Gesundheitsdienstberufe	i 338 w 300	/	/	-	-	6	-	-	/	/	327
853	Krankenschwestern/-pfleger, Hebammen/Entbindungspfleger	i 159 w 145	-	-	-	-	-	-	-	/	/	158
856	Arzt-, Zahnarzt-, Tier- arztshelfer/-innen	i 79 w 77	/	/	-	-	-	-	-	-	/	79
86	Soziale Berufe	i 262 w 228	/	/	/	-	/	/	-	/	17	240
861	Sozialarbeiter/-innen, Sozialpädagogen/Sozialpädagoginnen	i 43 w 32	/	/	/	-	/	/	-	/	7	35
863	Erzieher/-innen	i 100 w 96	/	-	-	-	/	-	-	/	/	95
864	Altenpfleger/-innen	i 72 w 64	-	-	-	-	-	-	-	-	/	72
87	Lehrer/-innen	i 225 w 153	/	/	/	-	/	/	-	/	7	215
870	Lehrer/-innen ohne nähere Angabe	i 55 w 41	/	-	-	-	-	-	-	-	/	50

1) Klassifizierung der Berufe, Ausgabe 1992 (siehe Band 1).

2) Klassifikation der Wirtschaftszweige, Ausgabe 2003 (WZ 2003), Tiefengliederung für den Mikrozensus (siehe Band 1).

Beruf und Ausbildung

13 Erwerbstätige im März 2004 nach Berufsgruppen, ausgewählten Berufsordnungen und Wirtschaftsunterbereichen

1 000

Nr. der Systematik ¹⁾	Berufsgruppe Berufsordnung (i = insgesamt, w = weiblich)	Erwerbstätige Insgesamt	Wirtschaftsunterbereich ²⁾									
			Land- und Forstwirtschaft; Fischerei	Bergbau und Verarbeitendes Gewerbe	Energie- und Wasserversorgung	Baugewerbe	Handel und Gastgewerbe	Verkehr und Nachrichtenübermittlung	Kredit- und Versicherungsgewerbe	Grundstücks- wesen, Vermietung, wirtsch. Dienstleistung	Öffentliche Verwaltung u.ä.	Öffentl. und private Dienstleistungen (oh.öff. Verw.)
871	Hochschullehrer/-innen und verwandte Berufe	i 20 w 8	-	/	-	-	-	-	-	/	-	19
872	Gymnasiallehrer/-innen	i 25 w 18	-	-	-	-	-	-	-	-	/	25
873	Grund-, Haupt-, Real-, Sonderschullehrer/-innen	i 71 w 59	-	-	-	-	-	-	-	-	/	70
88	Geistes- und naturwissenschaftliche Berufe, a.n.g.	i 42 w 23	-	/	/	/	/	/	/	10	/	21
881	Wirtschaftswissenschaftler/-innen, a.n.g.	i 11 w 6	-	/	/	/	/	/	/	/	/	/
89	Berufe in der Seelsorge	i 8 w /	-	-	-	-	-	-	-	-	/	7
90	Berufe in der Körperpflege	i 68 w 64	-	/	-	-	/	/	-	-	-	65
901	Friseure/Friseurinnen	i 51 w 49	-	-	-	-	/	/	-	-	-	50
91	Hotel- und Gaststättenberufe	i 121 w 81	-	/	-	-	112	/	-	/	/	5
911	Hoteliers, Gastwirte/Gastwirtinnen, Hotel-, Gaststätten- geschäftsführer/-innen	i 33 w 14	-	-	-	-	33	/	-	/	-	/
912	Restaurantfachleute, Stewards/Stewardessen	i 53 w 40	-	/	-	-	48	/	-	/	-	/
92	Haus- und ernährungs- wirtschaftliche Berufe	i 33 w 30	-	-	/	/	6	/	-	/	/	24
93	Reinigungs- und Entsorgungsberufe	i 150 w 114	/	6	/	/	13	/	/	69	5	51
934	Gebäudereiniger/-innen, Raumpfleger/-innen	i 100 w 80	/	/	/	/	7	/	/	55	/	27
97	Mithelfende Familienangehörige außerhalb der Landwirtschaft, a.n.g.	i / w /	-	-	-	/	/	-	-	-	-	/
98	Arbeitskräfte mit (noch) nicht bestimmtem Beruf	i 25 w 10	/	6	/	/	/	/	/	/	/	8
99	Arbeitskräfte ohne nähere Tätigkeitsangabe	i 81 w 28	/	10	/	7	9	/	/	10	7	32
Insgesamt		i 6 221 w 2 905	183	1 036	59	655	1 077	401	144	534	618	1 515
			60	306	16	70	614	115	85	263	309	1 067

1) Klassifizierung der Berufe, Ausgabe 1992 (siehe Band 1).

2) Klassifikation der Wirtschaftszweige, Ausgabe 2003 (WZ 2003), Tiefengliederung für den Mikrozensus (siehe Band 1).

Beruf und Ausbildung

14 Erwerbstätige im März 2004 nach Berufsgruppen, ausgewählten Berufsordnungen und Altersgruppen

1 000

Nr. der Sys- te- ma- tik ¹⁾	Berufsgruppe Berufsordnung (i = insgesamt, w = weiblich)	Erwerbs- tätige Ins- gesamt	Davon im Alter von ... bis unter ... Jahren						
			15 - 25	25 - 35	35 - 45	45 - 55	55 - 65	65 und mehr	
01	Landwirtschaftliche Berufe	i	40	6	/	13	11	5	/
		w	8	/	/	/	/	/	-
011	Landwirte/Landwirtinnen, Pflanzenschutz/-innen	i	29	5	/	9	8	/	/
		w	5	/	/	/	/	/	-
013	Landarbeitskräfte	i	10	/	/	/	/	/	-
		w	/	/	/	/	/	/	-
014	Mithelfende Familienangehörige in der Landwirtschaft, a.n.g.	i	/	-	-	/	-	-	-
		w	/	-	-	/	-	-	-
02	Tierwirtschaftliche Berufe	i	30	/	/	9	11	/	/
		w	14	/	/	5	/	/	/
023	Tier-, Pferde-, Fischwirte und -wirtinnen	i	19	/	/	6	7	/	/
		w	9	/	/	/	/	/	-
024	Tierpfleger/-innen und verwandte Berufe, a.n.g.	i	11	/	/	/	/	/	/
		w	6	/	/	/	/	/	/
03	Verwaltungs-, Beratungs- und technische Fachkräfte in der Land- und Tierwirtschaft	i	/	/	/	/	/	/	-
		w	/	-	-	/	/	/	-
031	Verwalter/-innen in der Land- und Tierwirtschaft	i	/	-	-	-	/	/	-
		w	/	-	-	-	/	-	-
032	Land- und Tierwirtschaftsberater/ -innen, Agraringenieure/-inge- nieurinnen, Agrartechniker/ -innen	i	/	/	/	/	/	/	-
		w	/	-	-	/	/	/	-
05	Gartenbauberufe	i	76	12	15	21	19	8	/
		w	37	5	8	12	9	/	/
051	Gärtner/-innen, Garten- arbeiter/-innen	i	53	8	10	13	14	6	/
		w	18	/	/	6	5	/	-
052	Ingenieure, Ingenieurinnen Techniker/-innen in Garten- bau und Landespflege	i	/	/	/	/	/	/	-
		w	/	-	/	/	/	-	-
06	Forst-, Jagdberufe	i	16	/	/	/	6	/	-
		w	/	/	/	/	/	/	-
062	Forstwirte/Forstwirtinnen (Waldarbeiter/-innen)	i	10	/	/	/	/	/	-
		w	/	/	-	/	/	-	-
07	Bergleute	i	9	/	/	/	/	/	-
		w	/	/	-	/	/	/	-
08	Mineralgewinner/-innen, Mineralaufbereiter/-innen	i	/	/	/	/	/	/	-
		w	-	-	-	-	-	-	-

1) Klassifizierung der Berufe, Ausgabe 1992 (siehe Band 1).

Beruf und Ausbildung

14 Erwerbstätige im März 2004 nach Berufsgruppen, ausgewählten Berufsordnungen und Altersgruppen

1 000

Nr. der Sys- te- ma- tik ¹⁾	Berufsgruppe Berufsordnung (i = insgesamt, w = weiblich)	Erwerbs- tätige Ins- gesamt	Davon im Alter von ... bis unter ... Jahren					
			15 - 25	25 - 35	35 - 45	45 - 55	55 - 65	65 und mehr
10	Steinbearbeiter/-innen	i	/	/	/	/	/	-
		w	-	-	-	-	-	-
11	Baustoffhersteller/-innen	i	/	/	/	/	/	-
		w	/	-	-	-	/	-
12	Keramiker/-innen	i	/	/	/	/	/	-
		w	/	/	/	/	/	-
13	Berufe in der Glasherstellung und -bearbeitung	i	/	/	/	/	/	-
		w	/	-	/	/	/	-
131	Glaserhersteller/-innen	i	/	-	/	/	/	-
		w	/	-	/	/	/	-
14	Chemieberufe	i	21	/	/	7	5	/
		w	6	/	/	/	/	-
141	Chemiebetriebswerker/-innen	i	14	/	/	/	/	-
		w	/	/	/	/	/	-
15	Kunststoffberufe	i	8	/	/	/	/	-
		w	/	/	/	/	/	-
152	Kunststoff-Formgeber/-innen	i	/	/	/	/	/	-
		w	/	/	-	/	/	-
16	Papierherstellungs-, Papier- verarbeitungsberufe	i	5	/	/	/	/	/
		w	/	/	/	/	-	-
161	Papiermacher/-innen	i	/	/	/	/	/	/
		w	/	-	-	/	-	-
17	Druck- und Druckweiter- verarbeitungsberufe	i	18	/	/	6	5	/
		w	7	/	/	/	/	/
174	Drucker/-innen (Hoch-, Flach-, Tiefdruck)	i	8	/	/	/	/	-
		w	/	/	/	/	/	-
18	Berufe in der Holzbearbeitung, Holz- und Flechtwaren- herstellung	i	10	/	/	/	/	/
		w	/	/	/	/	/	/
181	Holzbearbeitungsmechaniker/ -innen	i	5	/	/	/	/	-
		w	/	/	-	/	-	-
19	Berufe in der Hütten- und Halbzeugindustrie	i	5	/	/	/	/	-
		w	/	-	-	/	/	-
191	Verfahrensmechaniker/-innen (Metallerzeugung)	i	/	/	/	/	/	-
		w	/	-	-	/	-	-
20	Gießereiberufe	i	9	/	/	/	/	-
		w	/	-	/	/	/	-

1) Klassifizierung der Berufe, Ausgabe 1992 (siehe Band 1).

Beruf und Ausbildung

14 Erwerbstätige im März 2004 nach Berufsgruppen, ausgewählten Berufsordnungen und Altersgruppen

1 000

Nr. der Sys- te- ma- tik ¹⁾	Berufsgruppe Berufsordnung (i = insgesamt, w = weiblich)	Erwerbs- tätige Ins- gesamt	Davon im Alter von ... bis unter ... Jahren					
			15 - 25	25 - 35	35 - 45	45 - 55	55 - 65	65 und mehr
21	Berufe in der spanlosen Metallverformung	i	/	/	/	/	/	/
		w	/	-	-	/	/	-
212	Drahtverformer/-innen, Drahtverarbeiter/-innen	i	/	/	/	/	/	/
		w	/	-	-	-	/	-
22	Berufe in der spanenden Metallverformung	i	39	7	5	10	12	/
		w	/	/	-	/	/	-
221	Dreher/-innen	i	17	/	/	/	6	/
		w	/	-	-	/	-	-
225	Metallschleifer/-innen	i	/	/	/	/	/	/
		w	/	-	-	/	/	-
23	Berufe in der Metallober- flächenveredlung und Metallvergütung	i	5	/	/	/	/	/
		w	/	/	/	/	/	-
234	Galvaniseure, Galvaniseurinnen Metallfärber/-innen	i	/	/	/	/	/	/
		w	/	/	/	/	/	-
24	Metallverbindungsberufe	i	21	/	/	9	7	/
		w	/	-	/	/	/	/
241	Schweißer/-innen, Brenn- schneider/-innen	i	21	/	/	9	6	/
		w	/	-	/	-	/	-
25	Metall- und Anlagenbauberufe	i	105	15	16	29	34	10
		w	/	/	/	/	/	/
254	Konstruktionsmechaniker/-innen (Ausrüstungstechnik) und zu- gehörige Metallbauer/-innen	i	73	9	11	20	25	8
		w	/	-	/	-	/	/
256	Metallbauer/-innen (Metall- gestaltung) und Schmiede/ Schmiedinnen (Handwerk)	i	/	/	/	/	/	/
		w	-	-	-	-	-	-
26	Blechkonstruktions- und Installationsberufe	i	108	12	23	37	30	6
		w	8	/	/	/	/	/
264	Anlagenmechaniker/-innen (Versorgungstechnik)	i	/	/	/	/	/	/
		w	/	/	-	/	-	-
268	Zentralheizungs-, Lüftungs- bauer und -bauerinnen	i	32	/	6	11	9	/
		w	-	-	-	-	-	-
269	Installations- und Montage- berufe, a.n.g.	i	44	/	10	15	13	/
		w	7	/	/	/	/	/
27	Maschinenbau- und -wartungsberufe	i	58	15	8	15	14	6
		w	/	/	/	/	/	/

1) Klassifizierung der Berufe, Ausgabe 1992 (siehe Band 1).

Beruf und Ausbildung

14 Erwerbstätige im März 2004 nach Berufsgruppen, ausgewählten Berufsordnungen und Altersgruppen

1 000

Nr. der Sy- ste- ma- tik ¹⁾	Berufsgruppe Berufsordnung (i = insgesamt, w = weiblich)	Erwerbs- tätige Ins- gesamt	Davon im Alter von ... bis unter ... Jahren					
			15 - 25	25 - 35	35 - 45	45 - 55	55 - 65	65 und mehr
270	Industriemechaniker/-innen o.n.F., Mechaniker/-innen o.n.A.	i w	23 /	11 /	/ /	/ /	/ /	- -
273	Industriemechaniker/-innen (Maschinen- und Systemtechnik), Maschinenbaumechaniker/-innen	i w	14 /	/ -	/ /	/ /	/ -	- -
28	Fahr-, Flugzeugbau- und -wartungsberufe	i w	97 /	27 /	22 /	24 /	19 /	5 -
281	Kraftfahrzeug-, Zweirad- mechaniker/-innen	i w	77 /	23 /	18 /	17 /	14 /	- -
29	Werkzeug- und Formenbauberufe	i w	16 /	/ /	/ -	/ /	/ /	- -
290	Werkzeugmechaniker/-innen, Werkzeugmacher/-innen o.n.F.	i w	14 /	/ /	/ -	/ /	/ -	- -
30	Feinwerktechnische und verwandte Berufe	i w	30 17	6 /	7 /	8 5	6 /	/ /
300	Industriemechaniker/-innen (Geräte- und Feinwerktechnik), Feinmechaniker/-innen	i w	6 /	/ -	/ /	/ /	/ /	- -
31	Elektroberufe	i w	156 11	30 /	33 /	42 /	39 /	12 /
316	Elektromechaniker/-innen, Industrieelektroniker/-innen	i w	31 /	9 /	6 /	7 /	7 /	/ -
32	Montierer/-innen und Metallberufe, a.n.g.	i w	21 10	/ /	/ /	6 /	6 /	/ -
323	Metallarbeiter/-innen o.n.A.	i w	8 /	/ /	/ /	/ /	/ /	/ -
33	Spinnberufe	i w	/ /	- -	- -	/ /	/ /	- -
34	Berufe in der Textilherstellung	i w	/ /	/ /	/ /	/ /	/ /	- -
35	Berufe in der Textilverarbeitung	i w	17 15	/ /	/ /	6 5	6 5	/ /
351	Oberbekleidungsschneider/-innen	i w	6 6	/ /	/ /	/ /	/ /	/ /
358	Textilnäher/-innen, a.n.g.	i w	6 6	- -	/ /	/ /	/ /	- -
36	Textilveredler/-innen	i w	/ /	/ -	/ -	/ /	- -	- -

1) Klassifizierung der Berufe, Ausgabe 1992 (siehe Band 1).

Beruf und Ausbildung

14 Erwerbstätige im März 2004 nach Berufsgruppen, ausgewählten Berufsordnungen und Altersgruppen

1 000

Nr. der Sy- ste- ma- tik ¹⁾	Berufsgruppe Berufsordnung (i = insgesamt, w = weiblich)	Erwerbs- tätige Ins- gesamt	Davon im Alter von ... bis unter ... Jahren					
			15 - 25	25 - 35	35 - 45	45 - 55	55 - 65	65 und mehr
37	Berufe in der Lederherstellung, Leder- und Fellverarbeitung	i	6	/	/	/	/	/
		w	/	/	/	/	/	-
372	Schuhmacher/-innen (Handwerk)	i	/	/	/	/	/	/
		w	/	/	/	/	-	-
39	Berufe in der Back-, Konditor-, Süßwarenherstellung	i	28	9	6	6	/	/
		w	11	/	/	/	/	-
391	Bäcker/-innen	i	21	7	/	/	/	/
		w	6	/	/	/	/	-
40	Fleischer/-innen	i	17	/	/	/	/	/
		w	/	/	/	/	-	-
41	Köche/Köchinnen	i	103	27	16	26	26	7
		w	64	8	8	20	21	6
42	Berufe in der Getränke-, Genußmittelherstellung	i	/	/	/	/	/	-
		w	/	/	-	/	-	/
421	Brauer/-innen und Mälzer/-innen	i	/	/	/	/	/	-
		w	/	-	-	/	-	/
43	Übrige Ernährungsberufe	i	8	/	/	/	/	-
		w	/	/	/	/	/	-
44	Hochbauberufe	i	98	15	24	29	26	/
		w	/	/	/	/	/	-
441	Maurer/-innen, Feuerungs- und Schornsteinbauer/-innen	i	64	10	15	18	17	/
		w	/	/	/	/	/	-
46	Tiefbauberufe	i	53	8	9	16	16	/
		w	/	-	/	-	/	-
461	Straßenbauer/-innen	i	18	/	/	/	5	/
		w	-	-	-	-	-	-
47	Bauhilfsarbeiter/-innen	i	27	/	/	8	9	/
		w	/	/	-	/	/	-
48	Ausbauberufe	i	93	14	25	34	16	/
		w	/	/	/	/	/	-
487	Zimmerer	i	19	/	6	6	/	/
		w	/	/	/	/	/	-
488	Dachdecker/-innen	i	20	/	6	7	/	/
		w	/	-	/	-	-	-
49	Raumausstatter/-innen, Polsterer/Polsterinnen	i	12	/	/	/	/	/
		w	/	/	/	/	/	-
50	Berufe in der Holz- und Kunststoffverarbeitung	i	64	14	16	19	10	/
		w	/	/	/	/	/	-

1) Klassifizierung der Berufe, Ausgabe 1992 (siehe Band 1).

Beruf und Ausbildung

14 Erwerbstätige im März 2004 nach Berufsgruppen, ausgewählten Berufsordnungen und Altersgruppen

1 000

Nr. der Sy- ste- ma- tik ¹⁾	Berufsgruppe Berufsordnung (i = insgesamt, w = weiblich)	Erwerbs- tätige Ins- gesamt	Davon im Alter von ... bis unter ... Jahren						
			15 - 25	25 - 35	35 - 45	45 - 55	55 - 65	65 und mehr	
501	Tischler/-innen	i	54	10	14	17	9	/	/
		w	/	/	/	/	/	/	-
51	Maler/-innen, Lackierer/-innen und verwandte Berufe	i	61	19	13	14	12	/	/
		w	6	/	/	/	/	/	-
511	Maler/-innen und Lackierer/ -innen (Ausbau)	i	41	12	8	9	9	/	/
		w	/	/	/	/	/	/	-
52	Warenprüfer/-innen, Versand- fertigmacher/-innen	i	53	/	9	18	17	/	/
		w	31	/	/	12	11	/	/
53	Hilfsarbeiter/-innen ohne nähere Tätigkeitsangabe	i	59	8	11	22	14	5	/
		w	25	/	/	10	7	/	-
54	Maschinen-, Anlagenführer und -führerinnen, a.n.g.	i	75	/	13	27	24	6	/
		w	9	/	/	/	/	/	-
55	Maschineneinrichter/ -innen, a.n.g.	i	10	/	/	/	/	/	-
		w	/	-	-	/	/	-	-
60	Ingenieure/Ingenieurinnen, a.n.g.	i	165	/	26	53	52	30	/
		w	32	/	6	11	11	/	-
603	Bauingenieure/Bau- ingenieurinnen	i	40	/	6	12	14	7	/
		w	7	-	/	/	/	/	-
609	Architekten/Architektinnen Raumplaner/-innen, a.n.g.	i	15	/	/	5	/	/	/
		w	/	/	/	/	/	/	-
61	Chemiker/-innen, Physiker/ -innen, Mathematiker/-innen	i	13	/	/	/	5	/	/
		w	/	/	/	/	/	/	-
62	Techniker/-innen, a.n.g.	i	95	6	19	31	25	14	/
		w	14	/	/	/	/	/	-
63	Technische Sonderfachkräfte	i	17	/	/	/	/	/	/
		w	12	/	/	/	/	/	/
633	Chemielaboranten/Chemie- laborantinnen	i	11	/	/	/	/	/	/
		w	9	/	/	/	/	/	/
64	Technische Zeichner/-innen und verwandte Berufe	i	15	/	/	/	/	/	-
		w	13	/	/	/	/	/	-
641	Technische Zeichner/-innen	i	8	/	/	/	/	/	-
		w	7	/	/	/	/	/	-
65	Industrie-, Werk-, Ausbildungs- meister und meisterinnen	i	30	-	/	10	11	/	/
		w	/	-	/	/	/	/	-
651	Industrie-, Werkmeister und -meisterinnen	i	18	-	/	6	6	/	/
		w	/	-	/	/	/	-	-
66	Verkaufspersonal	i	330	45	69	103	84	27	/
		w	267	38	54	84	69	23	/

1) Klassifizierung der Berufe, Ausgabe 1992 (siehe Band 1).

Beruf und Ausbildung

14 Erwerbstätige im März 2004 nach Berufsgruppen, ausgewählten Berufsordnungen und Altersgruppen

1 000

Nr. der Sy- ste- ma- tik ¹⁾	Berufsgruppe Berufsordnung (i = insgesamt, w = weiblich)	Erwerbs- tätige Ins- gesamt	Davon im Alter von ... bis unter ... Jahren						
			15 - 25	25 - 35	35 - 45	45 - 55	55 - 65	65 und mehr	
660	Verkäufer/-innen o.n.A.	i	126	17	27	42	31	9	/
		w	100	14	21	33	25	7	/
661	Nahrungs-, Genußmittel- Verkäufer/-innen o.n.A.	i	108	17	21	32	28	10	/
		w	98	15	19	29	25	9	/
662	Sonstige Fachverkäufer/-innen	i	93	11	21	29	24	8	/
		w	68	8	13	21	18	7	/
67	Groß- und Einzelhandelskaufleute, Ein- und Verkaufsfachleute	i	164	33	29	49	36	17	/
		w	88	20	16	26	19	8	/
672	Einzelhandelskaufleute ohne Fachbereichsangabe, ambulante Händler/-innen	i	40	17	7	7	6	/	/
		w	23	10	/	/	/	/	/
68	Warenkaufleute, a.n.g., Vertreter/-innen	i	64	/	9	22	21	8	/
		w	21	/	/	7	7	/	/
687	Handelsvertreter/-innen, Vertriebsbeauftragte	i	21	/	/	7	7	/	/
		w	5	-	/	/	/	/	/
689	Andere Vertreter/-innen, Handlungsreisende	i	30	/	/	12	11	/	/
		w	7	/	/	/	/	/	-
69	Bank-, Bausparkassen-, Versicherungsfachleute	i	110	10	30	32	29	9	-
		w	65	6	17	19	18	/	-
691	Bankfachleute	i	67	7	22	20	15	/	-
		w	46	/	14	13	12	/	-
695	Versicherungsfachleute (nicht gesetzliche Sozialversicherung)	i	42	/	7	12	15	5	-
		w	19	/	/	5	7	/	-
70	Andere Dienstleistungskaufleute und zugehörige Berufe	i	83	11	19	25	20	7	/
		w	42	7	10	13	9	/	/
71	Berufe des Landverkehrs	i	274	12	45	99	84	32	/
		w	19	/	/	7	6	/	/
712	Eisenbahnbetriebspersonal	i	20	/	/	8	6	/	-
		w	6	/	/	/	/	/	-
714	Berufskraftfahrer/-innen, Kutscher/-innen	i	219	9	37	78	67	26	/
		w	10	/	/	/	/	/	/
72	Berufe des Wasser- und Luftverkehrs	i	/	/	/	/	/	/	-
		w	/	-	-	/	/	-	-
73	Berufe des Nachrichtenverkehrs	i	47	/	12	14	14	/	/
		w	35	/	8	11	11	/	/
732	Dienstleistungsfachkräfte im Postbetrieb	i	27	/	/	9	10	/	/
		w	19	/	/	7	7	/	-

1) Klassifizierung der Berufe, Ausgabe 1992 (siehe Band 1).

Beruf und Ausbildung

14 Erwerbstätige im März 2004 nach Berufsgruppen, ausgewählten Berufsordnungen und Altersgruppen

1 000

Nr. der Sys- te- ma- tik ¹⁾	Berufsgruppe Berufsordnung (i = insgesamt, w = weiblich)	Erwerbs- tätige Ins- gesamt	Davon im Alter von . . . bis unter . . . Jahren						
			15 - 25	25 - 35	35 - 45	45 - 55	55 - 65	65 und mehr	
74	Lagerverwalter/-innen, Lager-, Transportarbeiter/-innen	i w	115 28	15 /	16 /	32 8	34 9	14 /	/
75	Berufe in der Unternehmenslei- tung, -beratung und -prüfung	i w	238 78	7 /	41 19	77 25	72 21	38 8	/
750	Unternehmer/-innen, Geschäfts- führer/-innen, a.n.g.	i w	114 25	/	14 /	38 9	35 7	23 /	/
751	Geschäftsbereichsleiter/-innen, Direktionsassistenten/Direk- tionsassistentinnen, a.n.g.	i w	59 17	/	9 /	20 6	21 5	9 /	/
753	Wirtschaftsprüfer/-innen, Steuerberater/-innen und verwandte Berufe	i w	14 7	/	/	6 /	/	/	/
76	Abgeordnete, administrativ entscheidende Berufstätige	i w	76 42	/	14 9	22 13	24 13	13 5	/
77	Rechnungskaufleute, Informatiker/-innen	i w	163 102	16 6	33 15	50 33	46 34	18 14	/
772	Buchhalter/-innen	i w	61 57	/	8 7	19 18	22 20	10 10	/
78	Büroberufe, Kaufmännische Angestellte, a.n.g.	i w	644 534	83 67	113 91	180 153	193 164	72 54	/
787	Verwaltungsfachleute (mitt- lerer Dienst), a.n.g.	i w	138 110	14 12	27 21	38 30	41 35	17 13	/
788	Büro- und kaufmännische Sach- bearbeiter/-innen, a.n.g.	i w	161 135	6 5	22 17	49 43	59 51	25 18	/
79	Dienst-, Wachberufe	i w	116 15	6 /	12 /	28 /	40 /	27 /	/
80	Sicherheitsberufe, ander- weitig nicht genannt	i w	165 17	66 /	38 6	31 /	24 /	7 /	/
801	Soldaten, Grenzschutz-, Polizeibedienstete	i w	148 14	66 /	35 6	24 /	19 /	/	-
81	Berufe im Rechts- und Voll- streckungswesen	i w	35 15	/	12 7	11 /	9 /	/	/
813	Rechtsvertreter/-innen, Rechtsberater/-innen	i w	17 7	-	7 /	/	/	/	/
82	Publizistische, Übersetzungs-, Bibliotheks- und verwandte Berufe	i w	38 23	/	8 6	12 6	10 6	6 /	/

1) Klassifizierung der Berufe, Ausgabe 1992 (siehe Band 1).

Beruf und Ausbildung

14 Erwerbstätige im März 2004 nach Berufsgruppen, ausgewählten Berufsordnungen und Altersgruppen

1 000

Nr. der Sy- ste- ma- tik ¹⁾	Berufsgruppe Berufsordnung (i = insgesamt, w = weiblich)	Erwerbs- tätige Ins- gesamt	Davon im Alter von ... bis unter ... Jahren					
			15 - 25	25 - 35	35 - 45	45 - 55	55 - 65	65 und mehr
821	Publizisten/Publizistinnen	i	18	/	/	7	/	/
		w	9	/	/	/	/	/
83	Künstlerische und zuge- ordnete Berufe	i	66	8	20	19	11	6
		w	26	/	9	7	/	/
84	Ärzte/Ärztinnen, Apotheker/-innen	i	75	/	13	25	19	16
		w	39	/	7	13	11	8
841	Ärzte/Ärztinnen	i	51	-	9	16	13	11
		w	25	-	/	8	7	6
85	Übrige Gesundheitsdienstberufe	i	338	65	84	91	69	26
		w	300	56	72	84	64	23
853	Krankenschwestern/-pfleger, Hebammen/Entbindungspfleger	i	159	27	40	46	34	11
		w	145	23	35	43	33	11
856	Arzt-, Zahnarzt-, Tier- arzthelfer/-innen	i	79	17	19	19	17	7
		w	77	16	18	19	17	7
86	Soziale Berufe	i	262	25	39	82	82	33
		w	228	20	31	72	76	28
861	Sozialarbeiter/-innen, Sozial- pädagogen/Sozialpädagoginnen	i	43	/	10	13	11	6
		w	32	/	7	9	9	/
863	Erzieher/-innen	i	100	/	11	34	38	14
		w	96	/	10	32	37	13
864	Altenpfleger/-innen	i	72	12	12	21	19	7
		w	64	10	10	20	19	7
87	Lehrer/-innen	i	225	/	25	73	77	46
		w	153	/	18	51	54	26
870	Lehrer/-innen ohne nähere Angabe	i	55	-	5	17	22	11
		w	41	-	/	13	17	7
871	Hochschullehrer/-innen und verwandte Berufe	i	20	/	/	5	/	/
		w	8	/	/	/	/	/
872	Gymnasiallehrer/-innen	i	25	-	/	10	9	/
		w	18	-	/	7	7	/
873	Grund-, Haupt-, Real-, Sonderschullehrer/-innen	i	71	/	/	24	24	17
		w	59	/	/	21	20	13
88	Geistes- und naturwissen- schaftliche Berufe, a.n.g.	i	42	/	14	13	9	/
		w	23	/	7	7	5	/
881	Wirtschaftswissenschaftler/ -innen, a.n.g.	i	11	/	/	/	/	/
		w	6	/	/	/	/	/
89	Berufe in der Seelsorge	i	8	-	/	/	/	/
		w	/	-	/	/	/	-

1) Klassifizierung der Berufe, Ausgabe 1992 (siehe Band 1).

Beruf und Ausbildung

14 Erwerbstätige im März 2004 nach Berufsgruppen, ausgewählten Berufsordnungen und Altersgruppen

1 000

Nr. der Sy- ste- ma- tik ¹⁾	Berufsgruppe Berufsordnung (i = insgesamt, w = weiblich)	Erwerbs- tätige Ins- gesamt	Davon im Alter von . . . bis unter . . . Jahren						
			15 - 25	25 - 35	35 - 45	45 - 55	55 - 65	65 und mehr	
90	Berufe in der Körperpflege	i	68	18	17	12	13	7	/
		w	64	18	16	12	13	6	/
901	Friseure/Friseurinnen	i	51	16	14	8	9	/	/
		w	49	15	13	8	9	/	/
91	Hotel- und Gaststättenberufe	i	121	37	25	29	20	9	/
		w	81	28	16	18	13	5	/
911	Hoteliers, Gastwirte/Gastwir- tinnen, Hotel-, Gaststätten- geschäftsführer/-innen	i	33	/	/	12	10	6	/
		w	14	/	/	/	5	/	/
912	Restaurantfachleute, Stewards/Stewardessen	i	53	19	13	13	6	/	/
		w	40	15	10	10	/	/	-
92	Haus- und ernährungs- wirtschaftliche Berufe	i	33	7	/	8	9	/	/
		w	30	6	/	7	9	/	/
93	Reinigungs- und Ent- sorgungsberufe	i	150	9	18	47	55	20	/
		w	114	/	12	36	45	15	/
934	Gebäudereiniger/-innen, Raumpfleger/-innen	i	100	5	11	29	38	14	/
		w	80	/	8	24	33	12	/
97	Mithelfende Familienangehörige außerhalb der Landwirtschaft, a.n.g.	i	/	-	-	/	/	/	/
		w	/	-	-	/	/	/	-
98	Arbeitskräfte mit (noch) nicht bestimmtem Beruf	i	25	22	/	/	/	/	-
		w	10	9	/	/	/	-	-
99	Arbeitskräfte ohne nähere Tätigkeitsangabe	i	81	18	14	22	18	9	/
		w	28	5	5	8	7	/	-
Insgesamt		i	6 221	838	1 159	1 827	1 675	678	44
		w	2 905	363	535	872	823	297	15

1) Klassifizierung der Berufe, Ausgabe 1992 (siehe Band 1).

Beruf und Ausbildung

15 Erwerbstätige im März 2004 nach Berufsgruppen, ausgewählten Berufsordnungen und überwiegend ausgeübter Tätigkeit

1 000

Nr. der Systematik ¹⁾	Berufsgruppe Berufsordnung (i = insgesamt, w = weiblich)	Erwerbstätige insgesamt	Art der überwiegend ausgeübten Tätigkeit							
			Maschinen einrichten/überwachen	Anbauen/Gewinnen/Herstellen	Handel/Reparatur	Büro/Technisches Büro/EDV/Forschen	Marketing/PR/Management	Persönliche Dienstleistungen	Sonstige Dienstleistungen	Ohne Angabe
01	Landwirtschaftliche Berufe	i	40	/	32	/	/	/	/	/
		w	8	/	6	/	/	/	/	/
011	Landwirte/Landwirtinnen, Pflanzenschutz/-innen	i	29	/	25	/	/	/	/	/
		w	5	/	/	/	/	/	-	/
013	Landarbeitskräfte	i	10	/	7	/	/	-	-	/
		w	/	-	/	-	/	-	-	-
014	Mithelfende Familienangehörige in der Landwirtschaft, a.n.g.	i	/	-	-	/	/	-	-	-
		w	/	-	-	/	/	-	-	-
02	Tierwirtschaftliche Berufe	i	30	/	27	/	/	/	/	/
		w	14	/	12	-	/	/	/	/
023	Tier-, Pferde-, Fischwirte und -wirtinnen	i	19	/	18	/	-	-	/	/
		w	9	/	8	-	-	-	/	/
024	Tierpfleger/-innen und verwandte Berufe, a.n.g.	i	11	/	9	/	/	/	/	/
		w	6	-	/	-	/	/	/	/
03	Verwaltungs-, Beratungs- und technische Fachkräfte in der Land- und Tierwirtschaft	i	/	/	/	/	/	/	-	-
		w	/	/	/	-	/	/	-	-
031	Verwalter/-innen in der Land- und Tierwirtschaft	i	/	-	/	-	-	-	/	-
		w	/	-	/	-	-	-	-	-
032	Land- und Tierwirtschaftsberater/-innen, Agraringenieure/-ingenieurinnen, Agrartechniker/-innen	i	/	/	/	/	/	/	-	-
		w	/	/	/	-	/	/	-	-
05	Gartenbauberufe	i	76	/	47	18	/	/	/	6
		w	37	-	18	15	/	/	/	/
051	Gärtner/-innen, Gartenarbeiter/-innen	i	53	/	42	/	/	/	/	6
		w	18	-	15	/	-	-	/	/
052	Ingenieure, Ingenieurinnen Techniker/-innen in Gartenbau und Landespflege	i	/	-	/	/	/	/	/	-
		w	/	-	/	/	/	/	-	-
06	Forst-, Jagdberufe	i	16	/	12	/	/	/	/	/
		w	/	-	/	-	/	-	/	-
062	Forstwirte/Forstwirtinnen (Waldarbeiter/-innen)	i	10	/	8	/	-	-	/	/
		w	/	-	/	-	-	-	/	-
07	Bergleute	i	9	/	/	/	/	/	-	/
		w	/	/	/	-	/	/	-	-
08	Mineralgewinner/-innen, Mineralaufbereiter/-innen	i	/	/	/	-	-	-	-	/
		w	-	-	-	-	-	-	-	-

1) Klassifizierung der Berufe, Ausgabe 1992 (siehe Band 1).

Beruf und Ausbildung

15 Erwerbstätige im März 2004 nach Berufsgruppen, ausgewählten Berufsordnungen und überwiegend ausgeübter Tätigkeit

1 000

Nr. der Systematik ¹⁾	Berufsgruppe Berufsordnung (i = insgesamt, w = weiblich)	Erwerbstätige insgesamt	Art der überwiegend ausgeübten Tätigkeit							
			Maschinen einrichten/überwachen	Anbauen/Gewinnen/Herstellen	Handel/Reparatur	Büro/Technisches Büro/EDV/Forschen	Marketing/PR/Management	Persönliche Dienstleistungen	Sonstige Dienstleistungen	Ohne Angabe
10	Steinbearbeiter/-innen	i	/	/	/	/	/	-	/	-
		w	-	-	-	-	-	-	-	-
11	Baustoffhersteller/-innen	i	/	/	/	/	/	-	/	/
		w	/	-	-	-	-	-	/	-
12	Keramiker/-innen	i	/	/	/	/	-	/	/	/
		w	/	/	/	-	-	/	/	-
13	Berufe in der Glasherstellung und -bearbeitung	i	/	/	/	-	/	-	-	-
		w	/	/	/	-	/	-	-	/
131	Glaserhersteller/-innen	i	/	/	/	-	/	-	-	-
		w	/	/	/	-	/	-	-	/
14	Chemieberufe	i	21	11	/	/	/	/	/	/
		w	6	/	/	/	/	/	/	-
141	Chemiebetriebswerker/-innen	i	14	10	/	/	/	/	/	/
		w	/	/	/	/	/	/	/	-
15	Kunststoffberufe	i	8	/	/	-	/	/	-	-
		w	/	/	/	-	-	/	-	/
152	Kunststoff-Formgeber/-innen	i	/	/	/	-	-	-	-	-
		w	/	/	/	-	-	-	-	-
16	Papierherstellungs-, Papierverarbeitungsberufe	i	5	/	/	/	-	-	-	/
		w	/	/	/	-	-	-	-	/
161	Papiermacher/-innen	i	/	/	/	-	-	-	-	/
		w	/	/	/	-	-	-	-	-
17	Druck- und Druckweiterverarbeitungsberufe	i	18	10	/	/	/	/	/	/
		w	7	/	/	/	/	/	/	-
174	Drucker/-innen (Hoch-, Flach-, Tiefdruck)	i	8	6	/	-	/	-	-	/
		w	/	/	/	-	/	-	-	-
18	Berufe in der Holzbearbeitung, Holz- und Flechtwarenerstellung	i	10	/	7	/	/	-	/	/
		w	/	/	/	-	/	-	/	-
181	Holzbearbeitungsmechaniker/-innen	i	5	/	/	/	/	-	-	/
		w	/	-	/	-	-	-	-	-
19	Berufe in der Hütten- und Halbzeugindustrie	i	5	/	/	/	/	-	/	-
		w	/	/	/	-	-	-	/	-
191	Verfahrensmechaniker/-innen (Metallerzeugung)	i	/	/	/	-	/	-	/	-
		w	/	-	-	-	-	-	/	-
20	Gießereiberufe	i	9	/	/	/	/	-	/	-
		w	/	/	-	-	/	-	/	-
21	Berufe in der spanlosen Metallverformung	i	/	/	/	-	/	-	-	-
		w	/	/	/	-	-	-	-	-

1) Klassifizierung der Berufe, Ausgabe 1992 (siehe Band 1).

Beruf und Ausbildung

15 Erwerbstätige im März 2004 nach Berufsgruppen, ausgewählten Berufsordnungen und überwiegend ausgeübter Tätigkeit

1 000

Nr. der Systematik ¹⁾	Berufsgruppe Berufsordnung (i = insgesamt, w = weiblich)	Erwerbstätige insgesamt	Art der überwiegend ausgeübten Tätigkeit							
			Maschinen einrichten/überwachen	Anbauen/Gewinnen/Herstellen	Handel/Reparatur	Büro/Technisches Büro/EDV/Forschen	Marketing/PR/Management	Persönliche Dienstleistungen	Sonstige Dienstleistungen	Ohne Angabe
212	Drahtverformer/-innen, Drahtverarbeiter/-innen	i w	/ /	/	/	- -	- -	- -	- -	- -
22	Berufe in der spanenden Metallverformung	i w	39 /	25 /	13 /	/	/	- -	- -	- -
221	Dreher/-innen	i w	17 /	11 /	5 /	/	/	- -	- -	- -
225	Metallschleifer/-innen	i w	/	/	/	/	/	- -	- -	- -
23	Berufe in der Metalloberflächenveredlung und Metallvergütung	i w	5 /	/	/	/	/	- -	- -	/
234	Galvaniseure, Galvaniseurinnen Metallfärber/-innen	i w	/	/	/	- -	/	- -	- -	- -
24	Metallverbindungsberufe	i w	21 /	/	15 /	/	/	- -	/	- /
241	Schweißer/-innen, Brennschneider/-innen	i w	21 /	/	15 /	/	/	- -	/	- /
25	Metall- und Anlagenbauberufe	i w	105 /	32 /	54 /	14 -	/	/	/	/
254	Konstruktionsmechaniker/-innen (Ausrüstungstechnik) und zugehörige Metallbauer/-innen	i w	73 /	22 /	36 /	12 -	/	/	- -	/
256	Metallbauer/-innen (Metallgestaltung) und Schmiede/Schmiedinnen (Handwerk)	i w	/	/	/	/	/	- -	/	- -
26	Blechkonstruktions- und Installationsberufe	i w	108 8	17 /	63 6	21 /	/	/	/	/
264	Anlagenmechaniker/-innen (Versorgungstechnik)	i w	/	/	/	/	/	- -	/	- -
268	Zentralheizungs-, Lüftungsbauer und -bauerinnen	i w	32 -	/	20 -	6 -	/	/	- -	/
269	Installations- und Montageberufe, a.n.g.	i w	44 7	8 /	25 5	6 /	/	/	- -	/
27	Maschinenbau- und -wartungsberufe	i w	58 /	25 /	16 /	14 /	/	/	/	/
270	Industriemechaniker/-innen o.n.F., Mechaniker/-innen o.n.A.	i w	23 /	12 /	6 /	/	/	- -	/	- /

1) Klassifizierung der Berufe, Ausgabe 1992 (siehe Band 1).

Beruf und Ausbildung

15 Erwerbstätige im März 2004 nach Berufsgruppen, ausgewählten Berufsordnungen und überwiegend ausgeübter Tätigkeit

1 000

Nr. der Systematik ¹⁾	Berufsgruppe Berufsordnung (i = insgesamt, w = weiblich)	Erwerbstätige insgesamt	Art der überwiegend ausgeübten Tätigkeit							
			Maschinen einrichten/überwachen	Anbauen/Gewinnen/Herstellen	Handel/Reparatur	Büro/Technisches Büro/EDV/Forschen	Marketing/PR/Management	Persönliche Dienstleistungen	Sonstige Dienstleistungen	Ohne Angabe
273	Industriemechaniker/-innen (Maschinen- und Systemtechnik), Maschinenbaumechaniker/-innen	i 14 w /	7 /	/	/	/	/	-	/	-
28	Fahr-, Flugzeugbau- und -wartungsberufe	i 97 w /	13 /	17	63	/	/	/	/	/
281	Kraftfahrzeug-, Zweiradmechaniker/-innen	i 77 w /	8 /	9	55	/	/	/	/	/
29	Werkzeug- und Formenbauberufe	i 16 w /	8 /	6	/	/	/	-	/	/
290	Werkzeugmechaniker/-innen, Werkzeugmacher/-innen o.n.F.	i 14 w /	7 /	5	/	/	/	-	-	/
30	Feinwerktechnische und verwandte Berufe	i 30 w 17	/	11	6	/	/	8	-	/
300	Industriemechaniker/-innen (Geräte- und Feinwerktechnik), Feinmechaniker/-innen	i 6 w /	/	/	/	/	-	-	-	-
31	Elektroberufe	i 156 w 11	44 /	64	32	11	/	/	/	/
316	Elektromechaniker/-innen, Industrieelektroniker/-innen	i 31 w /	12 /	11	/	/	/	/	-	/
32	Montierer/-innen und Metallberufe, a.n.g.	i 21 w 10	/	15	/	/	-	/	/	/
323	Metallarbeiter/-innen o.n.A.	i 8 w /	/	/	/	/	-	/	-	-
33	Spinnberufe	i / w /	/	/	-	-	/	-	-	-
34	Berufe in der Textilherstellung	i / w /	/	/	/	/	-	-	/	-
35	Berufe in der Textilverarbeitung	i 17 w 15	/	10	/	/	/	/	-	/
351	Oberbekleidungsschneider/-innen	i 6 w 6	-	/	/	/	/	/	-	-
358	Textilnäher/-innen, a.n.g.	i 6 w 6	/	/	/	/	-	/	-	/
36	Textilveredler/-innen	i / w /	/	/	-	/	-	-	-	-
37	Berufe in der Lederherstellung, Leder- und Fellverarbeitung	i 6 w /	/	/	/	-	/	/	/	/

1) Klassifizierung der Berufe, Ausgabe 1992 (siehe Band 1).

Beruf und Ausbildung

15 Erwerbstätige im März 2004 nach Berufsgruppen, ausgewählten Berufsordnungen und überwiegend ausgeübter Tätigkeit

1 000

Nr. der Systematik ¹⁾	Berufsgruppe Berufsordnung (i = insgesamt, w = weiblich)	Erwerbstätige insgesamt	Art der überwiegend ausgeübten Tätigkeit							
			Maschinen einrichten/überwachen	Anbauen/Gewinnen/Herstellen	Handel/Reparatur	Büro/Technisches Büro/EDV/Forschen	Marketing/PR/Management	Persönliche Dienstleistungen	Sonstige Dienstleistungen	Ohne Angabe
372	Schuhmacher/-innen (Handwerk)	i	/	-	/	/	-	/	/	-
		w	/	-	/	/	-	-	/	-
39	Berufe in der Back-, Konditor-, Süßwarenherstellung	i	28	/	8	/	/	/	16	/
		w	11	/	/	/	/	/	6	/
391	Bäcker/-innen	i	21	/	7	/	/	-	11	/
		w	6	/	/	/	/	-	/	-
40	Fleischer/-innen	i	17	/	8	/	/	-	/	/
		w	/	/	/	/	-	-	/	/
41	Köche/Köchinnen	i	103	/	/	/	-	/	96	/
		w	64	/	/	/	-	/	59	/
42	Berufe in der Getränke-, Genußmittelherstellung	i	/	/	/	/	/	-	/	-
		w	/	/	-	/	/	-	-	-
421	Brauer/-innen und Mälzer/-innen	i	/	/	/	-	/	-	/	-
		w	/	/	-	-	-	-	-	-
43	Übrige Ernährungsberufe	i	8	/	/	/	/	/	/	-
		w	/	/	/	/	-	/	/	-
44	Hochbauberufe	i	98	/	83	7	/	/	/	/
		w	/	/	/	-	-	-	-	/
441	Maurer/-innen, Feuerungs- und Schornsteinbauer/-innen	i	64	/	56	/	/	/	/	/
		w	/	-	/	-	-	-	-	/
46	Tiefbauberufe	i	53	6	35	6	/	/	/	/
		w	/	-	/	-	/	-	/	-
461	Straßenbauer/-innen	i	18	/	13	/	/	/	/	/
		w	-	-	-	-	-	-	-	-
47	Bauhilfsarbeiter/-innen	i	27	/	15	5	/	-	/	5
		w	/	/	/	/	-	-	/	/
48	Ausbauberufe	i	93	/	74	14	/	/	-	/
		w	/	/	/	/	-	-	-	/
487	Zimmerer	i	19	/	16	/	/	-	-	/
		w	/	/	/	-	-	-	-	/
488	Dachdecker/-innen	i	20	-	15	/	/	/	-	/
		w	/	-	/	-	-	-	-	-
49	Raumausstatter/-innen, Polsterer/Polsterinnen	i	12	/	7	/	/	/	/	/
		w	/	/	/	/	-	/	/	-
50	Berufe in der Holz- und Kunststoffverarbeitung	i	64	6	49	7	/	/	/	/
		w	/	/	/	/	/	/	-	/
501	Tischler/-innen	i	54	/	42	6	/	/	/	/
		w	/	/	/	/	/	/	-	/

1) Klassifizierung der Berufe, Ausgabe 1992 (siehe Band 1).

Beruf und Ausbildung

15 Erwerbstätige im März 2004 nach Berufsgruppen, ausgewählten Berufsordnungen und überwiegend ausgeübter Tätigkeit

1 000

Nr. der Systematik ¹⁾	Berufsgruppe Berufsordnung (i = insgesamt, w = weiblich)	Erwerbstätige insgesamt	Art der überwiegend ausgeübten Tätigkeit							
			Maschinen einrichten/überwachen	Anbauen/Gewinnen/Herstellen	Handel/Reparatur	Büro/Technisches Büro/EDV/Forschen	Marketing/PR/Management	Persönliche Dienstleistungen	Sonstige Dienstleistungen	Ohne Angabe
51	Maler/-innen, Lackierer/-innen und verwandte Berufe	i 61 w 6	/	22	35	/	/	/	/	/
511	Maler/-innen und Lackierer/-innen (Ausbau)	i 41 w /	/	14	25	/	/	/	/	/
52	Warenprüfer/-innen, Versandfertigtmacher/-innen	i 53 w 31	/	/	/	12	/	/	27	/
53	Hilfsarbeiter/-innen ohne nähere Tätigkeitsangabe	i 59 w 25	16	27	/	/	/	/	8	/
54	Maschinen-, Anlagenführer und -führerinnen, a.n.g.	i 75 w 9	52	11	/	/	/	/	9	/
55	Maschineneinrichter/-innen, a.n.g.	i 10 w /	9	/	/	/	/	-	/	-
60	Ingenieure/Ingenieurinnen, a.n.g.	i 165 w 32	10	8	6	99	23	14	/	/
603	Bauingenieure/Bauingenieurinnen	i 40 w 7	/	/	/	24	8	/	/	/
609	Architekten/Architektinnen Raumplaner/-innen, a.n.g.	i 15 w /	-	/	-	11	/	/	-	/
61	Chemiker/-innen, Physiker/-innen, Mathematiker/-innen	i 13 w /	-	/	/	9	/	/	/	-
62	Techniker/-innen, a.n.g.	i 95 w 14	20	8	10	43	6	/	/	/
63	Technische Sonderfachkräfte	i 17 w 12	/	/	/	13	/	/	/	-
633	Chemielaboranten/Chemielaborantinnen	i 11 w 9	/	/	/	9	-	/	/	-
64	Technische Zeichner/-innen und verwandte Berufe	i 15 w 13	-	-	/	14	-	/	-	/
641	Technische Zeichner/-innen	i 8 w 7	-	-	/	8	-	/	-	/
65	Industrie-, Werk-, Ausbildungsmeister und meisterinnen	i 30 w /	/	/	/	/	/	12	/	-
651	Industrie-, Werkmeister und -meisterinnen	i 18 w /	/	/	/	/	/	/	/	-
66	Verkaufspersonal	i 330 w 267	/	/	305	/	/	12	/	/

1) Klassifizierung der Berufe, Ausgabe 1992 (siehe Band 1).

Beruf und Ausbildung

15 Erwerbstätige im März 2004 nach Berufsgruppen, ausgewählten Berufsordnungen
und überwiegend ausgeübter Tätigkeit

1 000

Nr. der Sys- te- ma- tik 1)	Berufsgruppe Berufsordnung (i = insgesamt, w = weiblich)	Erwerbs- tätige ins- gesamt	Art der überwiegend ausgeübten Tätigkeit								
			Maschinen einrichten/ überwachen	Anbauen/ Gewinnen/ Herstellen	Handel/ Reparatur	Büro/ Tech- nisches Büro/ EDV/ Forschen	Marketing/ PR/ Manage- ment	Persön- liche Dienst- leis- tungen	Sonstige Dienst- leis- tungen	Ohne Angabe	
660	Verkäufer/-innen o.n.A.	i	126	/	/	114	/	/	5	/	/
		w	100	/	-	93	/	/	/	/	/
661	Nahrungs-, Genußmittel- Verkäufer/-innen o.n.A.	i	108	-	/	101	/	-	5	/	/
		w	98	-	/	94	/	-	/	/	/
662	Sonstige Fachverkäufer/-innen	i	93	/	-	89	/	/	/	/	/
		w	68	/	-	66	/	/	/	/	/
67	Groß- und Einzelhandelskaufleute, Ein- und Verkaufsfachleute	i	164	/	/	125	14	16	/	/	/
		w	88	/	/	69	9	8	/	/	/
672	Einzelhandelskaufleute ohne Fachbereichsangabe, ambulante Händler/-innen	i	40	-	/	35	/	/	/	/	/
		w	23	-	-	21	/	/	/	/	/
68	Warenkaufleute, a.n.g., Vertreter/-innen	i	64	/	-	39	/	10	11	/	/
		w	21	-	-	10	/	/	6	/	-
687	Handelsvertreter/-innen, Vertriebsbeauftragte	i	21	/	-	15	/	/	/	/	-
		w	5	-	-	/	/	/	/	-	-
689	Andere Vertreter/-innen, Handlungsreisende	i	30	/	-	18	/	/	6	/	/
		w	7	-	-	/	/	/	/	/	-
69	Bank-, Bausparkassen-, Versicherungsfachleute	i	110	/	-	10	35	12	52	/	/
		w	65	-	-	/	28	/	27	/	/
691	Bankfachleute	i	67	/	-	/	26	7	31	/	/
		w	46	-	-	/	21	/	20	/	/
695	Versicherungsfachleute (nicht gesetzliche Sozialversicherung)	i	42	/	-	7	9	/	21	/	/
		w	19	-	-	/	7	/	7	-	/
70	Andere Dienstleistungsfachleute und zugehörige Berufe	i	83	/	/	20	18	17	22	5	/
		w	42	-	/	10	12	7	12	/	/
71	Berufe des Landverkehrs	i	274	16	6	/	/	/	/	235	/
		w	19	/	/	/	/	/	/	13	/
712	Eisenbahnbetriebspersonal	i	20	5	-	/	/	/	/	11	/
		w	6	/	-	/	/	/	/	/	/
714	Berufskraftfahrer/-innen, Kutscher/-innen	i	219	8	/	/	/	/	/	200	/
		w	10	/	/	-	-	/	/	8	/
72	Berufe des Wasser- und Luftverkehrs	i	/	/	/	/	/	/	/	/	-
		w	/	-	/	-	/	-	-	/	-
73	Berufe des Nachrichtenverkehrs	i	47	/	/	6	/	/	9	25	/
		w	35	/	-	/	/	/	7	17	/
732	Dienstleistungsfachkräfte im Postbetrieb	i	27	/	/	/	/	/	/	24	/
		w	19	/	-	/	/	/	/	17	/

1) Klassifizierung der Berufe, Ausgabe 1992 (siehe Band 1).

Beruf und Ausbildung

**15 Erwerbstätige im März 2004 nach Berufsgruppen, ausgewählten Berufsordnungen
und überwiegend ausgeübter Tätigkeit**

1 000

Nr. der Sy- ste- ma- tik ¹⁾	Berufsgruppe Berufsordnung (i = insgesamt, w = weiblich)	Erwerbs- tätige ins- gesamt	Art der überwiegend ausgeübten Tätigkeit							
			Maschinen einrichten/ überwachen	Anbauen/ Gewinnen/ Herstellen	Handel/ Reparatur	Büro/ Tech- nisches Büro/ EDV/ Forschen	Marketing/ PR/ Manage- ment	Persön- liche Dienst- leis- tungen	Sonstige Dienst- leis- tungen	Ohne Angabe
74	Lagerverwalter/-innen, Lager-, Transportarbeiter/-innen	i w	115 28	7 /	/ /	11 /	/ /	/ /	83 21	/ /
75	Berufe in der Unternehmenslei- tung, -beratung und -prüfung	i w	238 78	/ /	11 /	24 6	50 25	102 24	39 19	6 /
750	Unternehmer/-innen, Geschäfts- führer/-innen, a.n.g.	i w	114 25	/ /	10 /	14 /	14 /	61 11	8 /	/ /
751	Geschäftsbereichsleiter/-innen, Direktionsassistenten/Direk- tionsassistentinnen, a.n.g.	i w	59 17	/ -	/ /	9 /	12 /	31 8	/ /	/ /
753	Wirtschaftsprüfer/-innen, Steuerberater/-innen und verwandte Berufe	i w	14 7	- -	- -	- /	/ /	10 5	- -	/ /
76	Abgeordnete, administrativ entscheidende Berufstätige	i w	76 42	/ -	/ /	/ /	24 16	16 6	34 19	/ /
77	Rechnungskaufleute, Informatiker/-innen	i w	163 102	/ /	/ /	26 23	118 72	5 /	8 /	/ /
772	Buchhalter/-innen	i w	61 57	- -	/ /	/ /	58 53	/ /	/ /	/ /
78	Büroberufe, Kaufmännische Angestellte, a.n.g.	i w	644 534	/ /	/ /	28 20	462 405	27 17	100 79	14 6
787	Verwaltungsfachleute (mitt- lerer Dienst), a.n.g.	i w	138 110	/ -	/ /	/ /	80 68	6 /	44 33	5 /
788	Büro- und kaufmännische Sach- bearbeiter/-innen, a.n.g.	i w	161 135	/ /	/ /	5 /	117 100	8 /	28 24	/ /
79	Dienst-, Wachberufe	i w	116 15	/ -	/ -	45 /	/ /	/ /	/ /	56 9
80	Sicherheitsberufe, ander- weitig nicht genannt	i w	165 17	/ -	/ -	/ /	7 /	/ /	18 /	134 10
801	Soldaten, Grenzschutz-, Polizeibedienstete	i w	148 14	/ -	- -	/ /	/ /	/ /	15 /	126 9
81	Berufe im Rechts- und Voll- streckungswesen	i w	35 15	- -	/ -	- -	/ /	/ /	27 12	/ /
813	Rechtsvertreter/-innen, Rechtsberater/-innen	i w	17 7	- -	/ -	- /	/ /	/ /	15 6	- -
82	Publizistische, Übersetzungs-, Bibliotheks- und verwandte Berufe	i w	38 23	- -	- -	/ /	9 7	/ /	22 13	/ -

1) Klassifizierung der Berufe, Ausgabe 1992 (siehe Band 1).

Beruf und Ausbildung

15 Erwerbstätige im März 2004 nach Berufsgruppen, ausgewählten Berufsordnungen und überwiegend ausgeübter Tätigkeit

1 000

Nr. der Systematik ¹⁾	Berufsgruppe Berufsordnung (i = insgesamt, w = weiblich)	Erwerbstätige insgesamt	Art der überwiegend ausgeübten Tätigkeit								
			Maschinen einrichten/überwachen	Anbauen/Gewinnen/Herstellen	Handel/Reparatur	Büro/Technisches Büro/EDV/Forschen	Marketing/PR/Management	Persönliche Dienstleistungen	Sonstige Dienstleistungen	Ohne Angabe	
821	Publizisten/Publizistinnen	i	18	-	-	-	/	/	13	-	-
		w	9	-	-	-	/	/	6	-	-
83	Künstlerische und zugeordnete Berufe	i	66	/	/	/	9	8	40	/	/
		w	26	/	/	/	5	/	16	-	/
84	Ärzte/Ärztinnen, Apotheker/-innen	i	75	/	/	/	/	/	67	/	/
		w	39	-	/	/	/	/	35	-	-
841	Ärzte/Ärztinnen	i	51	/	/	/	/	/	49	/	/
		w	25	-	-	/	/	/	23	-	-
85	Übrige Gesundheitsdienstberufe	i	338	/	/	5	12	/	312	/	/
		w	300	/	/	/	10	/	279	/	/
853	Krankenschwestern/-pfleger, Hebammen/Entbindungspfleger	i	159	/	-	/	/	/	156	/	/
		w	145	/	-	/	/	/	143	/	/
856	Arzt-, Zahnarzt-, Tierarztthelfer/-innen	i	79	-	/	/	7	/	70	/	/
		w	77	-	/	/	7	/	69	/	/
86	Soziale Berufe	i	262	/	/	/	/	5	249	/	/
		w	228	/	/	/	/	/	219	/	/
861	Sozialarbeiter/-innen, Sozialpädagogen/Sozialpädagoginnen	i	43	-	-	-	/	/	38	/	/
		w	32	-	-	-	/	/	29	/	/
863	Erzieher/-innen	i	100	-	/	-	/	/	98	/	/
		w	96	-	/	-	/	/	94	/	/
864	Altenpfleger/-innen	i	72	/	-	-	/	/	71	/	/
		w	64	/	-	-	/	/	63	/	/
87	Lehrer/-innen	i	225	/	/	/	6	/	213	/	/
		w	153	-	/	/	/	/	148	/	/
870	Lehrer/-innen ohne nähere Angabe	i	55	-	-	-	/	/	53	/	-
		w	41	-	-	-	-	/	40	/	-
871	Hochschullehrer/-innen und verwandte Berufe	i	20	/	/	-	/	/	15	-	-
		w	8	-	/	-	/	/	6	-	-
872	Gymnasiallehrer/-innen	i	25	-	-	/	-	-	25	-	-
		w	18	-	-	/	-	-	18	-	-
873	Grund-, Haupt-, Real-, Sonderschullehrer/-innen	i	71	-	/	-	/	/	70	-	/
		w	59	-	/	-	/	/	58	-	/
88	Geistes- und naturwissenschaftliche Berufe, a.n.g.	i	42	-	/	/	21	/	15	-	/
		w	23	-	/	/	10	/	10	-	/
881	Wirtschaftswissenschaftler/-innen, a.n.g.	i	11	-	-	/	5	/	/	-	/
		w	6	-	-	/	/	/	/	-	/
89	Berufe in der Seelsorge	i	8	/	-	-	/	/	6	/	/
		w	/	-	-	-	/	/	/	/	-

1) Klassifizierung der Berufe, Ausgabe 1992 (siehe Band 1).

Beruf und Ausbildung

15 Erwerbstätige im März 2004 nach Berufsgruppen, ausgewählten Berufsordnungen und überwiegend ausgeübter Tätigkeit

1 000

Nr. der Systematik ¹⁾	Berufsgruppe Berufsordnung (i = insgesamt, w = weiblich)	Erwerbstätige insgesamt	Art der überwiegend ausgeübten Tätigkeit							
			Maschinen einrichten/überwachen	Anbauen/Gewinnen/Herstellen	Handel/Reparatur	Büro/Technisches Büro/EDV/Forschen	Marketing/PR/Management	Persönliche Dienstleistungen	Sonstige Dienstleistungen	Ohne Angabe
90	Berufe in der Körperpflege	i	68	/	/	/	/	/	64	/
		w	64	/	/	/	/	/	61	/
901	Friseure/Friseurinnen	i	51	/	/	/	/	/	48	/
		w	49	/	/	/	/	/	45	/
91	Hotel- und Gaststättenberufe	i	121	/	/	7	/	/	105	/
		w	81	/	/	/	/	/	72	/
911	Hoteliers, Gastwirte/Gastwirtinnen, Hotel-, Gaststätten-geschäftsführer/-innen	i	33	-	-	/	/	/	27	/
		w	14	-	-	/	/	/	12	-
912	Restaurantfachleute, Stewards/Stewardessen	i	53	/	/	/	/	/	47	/
		w	40	/	/	/	/	/	36	/
92	Haus- und ernährungs-wirtschaftliche Berufe	i	33	-	/	/	/	/	17	12
		w	30	-	/	/	/	/	17	12
93	Reinigungs- und Ent-sorgungsberufe	i	150	/	/	/	/	/	/	137
		w	114	/	/	/	/	/	/	106
934	Gebäudereiniger/-innen, Raumpfleger/-innen	i	100	/	/	/	-	/	/	95
		w	80	/	/	/	-	/	/	77
97	Mithelfende Familienangehörige außerhalb der Landwirtschaft, a.n.g.	i	/	-	/	-	-	-	/	-
		w	/	-	/	-	-	-	/	-
98	Arbeitskräfte mit (noch) nicht bestimmtem Beruf	i	25	/	/	/	/	/	/	/
		w	10	/	/	/	/	/	/	/
99	Arbeitskräfte ohne nähere Tätigkeitsangabe	i	81	/	10	13	10	6	18	13
		w	28	/	/	/	/	/	8	/
	Insgesamt	i	6 221	430	881	983	1 067	313	1 655	832
		w	2 905	51	137	466	700	108	1 177	238
										60
										29

1) Klassifizierung der Berufe, Ausgabe 1992 (siehe Band 1).

Beruf und Ausbildung
16 Erwerbstätige im März 2004 nach Wirtschaftsunterbereichen, Altersgruppen, Art der ausgeübten Tätigkeit, monatlichem Nettoeinkommen, beruflichem Ausbildungs-/Hochschulabschluss und überwiegend ausgeübter Tätigkeit

1 000

Gegenstand der Nachweisung	Erwerbs- tätige ins- gesamt	Art der überwiegend ausgeübten Tätigkeit							
		Maschinen einrichten/ überwachen	Anbauen/ Gewinnen/ Herstellen	Handel/ Reparatur	Büro/ Technisches Büro/ EDV/ Forschen	Marketing/ PR/ Manage- ment	Persönliche Dienst- leistungen	Sonstige Dienst- leistungen	Ohne Angabe
Männlich									
Erwerbstätige zusammen	3 316	379	744	516	367	206	479	594	32
Wirtschaftsunterbereich ¹⁾									
Land- und Forstwirtschaft; Fischerei	123	10	82	8	/	/	/	12	/
Bergbau und Verarbeitendes Gewerbe	730	224	221	65	85	44	27	53	9
Energie- und Wasser- versorgung	43	12	7	5	12	/	/	/	/
Baugewerbe	585	49	336	101	34	26	/	29	5
Handel und Gastgewerbe	462	17	24	234	18	28	81	57	/
Verkehr und Nachrichten- übermittlung	286	25	8	18	25	15	8	183	/
Kredit- und Versicherungs- gewerbe	59	/	/	9	12	9	29	/	/
Grundstückswesen, Ver- mietung, wirtschaftliche Dienstleistungen	270	13	16	27	88	29	39	57	/
Öffentliche Verwaltung u.ä.	309	8	10	15	46	18	60	150	/
Öffentliche und private Dienst- leistungen (ohne öffentliche Verwaltung)	447	20	38	34	45	27	226	51	7
Alter von ... bis unter ... Jahren									
unter 20	169	24	56	30	11	/	25	19	/
20 - 30	592	57	144	92	64	14	85	129	7
30 - 45	1 293	157	300	195	141	87	182	220	11
45 - 60	1 090	130	221	173	125	87	148	198	9
60 - 65	143	11	18	22	22	14	31	23	/
65 und mehr	29	/	/	/	/	/	8	6	/
Art der ausgeübten Tätigkeit									
Vollzeit ²⁾	3 093	372	714	483	340	199	422	533	30
Teilzeit ³⁾	223	6	30	33	27	6	56	61	2

1) Klassifikation der Wirtschaftszweige, Ausgabe 2003 (WZ 2003), Tiefengliederung für den Mikrozensus (siehe Band 1).

2) Erwerbstätige mit einer normalerweise geleisteten Arbeitszeit von 32 Stunden und mehr.

3) Erwerbstätige mit einer normalerweise geleisteten Arbeitszeit von weniger als 32 Stunden.

Beruf und Ausbildung

16 Erwerbstätige im März 2004 nach Wirtschaftsunterbereichen, Altersgruppen, Art der ausgeübten Tätigkeit, monatlichem Nettoeinkommen, beruflichem Ausbildungs-/Hochschulabschluss und überwiegend ausgeübter Tätigkeit

1 000

Gegenstand der Nachweisung	Erwerbs- tätige ins- gesamt	Art der überwiegend ausgeübten Tätigkeit							
		Maschinen einrichten/ überwachen	Anbauen/ Gewinnen/ Herstellen	Handel/ Reparatur	Büro/ Technisches Büro/ EDV/ Forschen	Marketing/ PR/ Manage- ment	Persönliche Dienst- leistungen	Sonstige Dienst- leistungen	Ohne Angabe
noch M ä n n l i c h									
Mit Angabe des Netto- einkommens zusammen	3 208	368	716	500	356	198	466	578	27
Nettoeinkommen von ... bis unter ... EUR									
unter 300	139	9	45	25	10	/	22	23	/
300 - 500	170	15	40	34	13	/	27	35	/
500 - 700	169	13	43	32	13	/	27	36	/
700 - 900	309	24	95	56	15	/	39	73	/
900 - 1 300	1 128	159	327	208	79	23	99	225	9
1 300 - 1 500	371	65	73	54	46	19	45	67	/
1 500 - 2 000	482	59	62	52	95	46	86	78	/
2 000 - 2 600	248	17	23	25	50	41	59	31	/
2 600 und mehr	193	7	8	14	34	55	62	10	/
Ohne Angabe des Nettoeinkommens ⁴⁾	108	11	28	16	11	8	13	16	/
Mit Angabe eines beruflichen Ausbildungs- bzw. Hochschul- abschlusses zusammen	2 796	324	613	439	318	191	403	490	19
davon:									
Berufliches Praktikum ⁵⁾	15	/	/	/	/	/	/	/	/
Lehrausbildung ⁶⁾	1 802	267	510	312	100	47	140	413	12
Meister-/Technikeraus- bildung, Fachschul- abschluss ⁷⁾	274	29	64	60	28	26	41	25	/
Abschluss der Fachschule in der ehem. DDR	139	10	16	22	28	15	27	20	/
Abschluss einer Verwaltungs- fachhochschule	18	/	/	/	/	/	8	/	/
Fachhochschulabschluss ⁸⁾	205	10	10	22	64	41	44	13	/
Universitätsabschluss / Promotion ⁹⁾	344	6	8	21	94	59	141	12	/

4) Einschl. Selbstständige Landwirte in der Haupttätigkeit und der Erwerbstätigen ohne Einkommen.

5) Einschl. Anlernausbildung

6) Einschl. Berufsvorbereitungsjahr, berufsqualifizierender Abschluss an Berufsfach-/Kollegschaften, Abschluss einer einjährigen Schule des Gesundheitswesens.

7) Einschl. Abschluss einer 2- oder 3-jährigen Schule des Gesundheitswesens, Abschluss einer Fachakademie oder einer Berufsakademie.

8) Auch Ingenieurschulabschluss.

9) Wissenschaftliche Hochschule, auch Kunsthochschule.

Beruf und Ausbildung
16 Erwerbstätige im März 2004 nach Wirtschaftsunterbereichen, Altersgruppen, Art der ausgeübten Tätigkeit, monatlichem Nettoeinkommen, beruflichem Ausbildungs-/Hochschulabschluss und überwiegend ausgeübter Tätigkeit

1 000

Gegenstand der Nachweisung	Erwerbs- tätige ins- gesamt	Art der überwiegend ausgeübten Tätigkeit							
		Maschinen einrichten/ überwachen	Anbauen/ Gewinnen/ Herstellen	Handel/ Reparatur	Büro/ Technisches Büro/ EDV/ Forschen	Marketing/ PR/ Manage- ment	Persönliche Dienst- leistungen	Sonstige Dienst- leistungen	Ohne Angabe
Weiblich									
Erwerbstätige zusammen	2 905	51	137	466	700	108	1 177	238	29
Wirtschaftsunterbereich ¹⁾									
Land- und Forstwirtschaft; Fischerei	60	/	34	7	11	/	/	/	/
Bergbau und Verarbeitendes Gewerbe	306	37	66	48	94	15	20	23	/
Energie- und Wasser- versorgung	16	/	/	/	12	/	/	/	-
Baugewerbe	70	/	6	6	50	/	/	/	/
Handel und Gastgewerbe	614	/	8	360	59	16	135	30	/
Verkehr und Nachrichten- übermittlung	115	/	/	11	39	8	16	37	/
Kredit- und Versicherungs- gewerbe	85	/	-	5	40	6	32	/	/
Grundstückswesen, Ver- mietung, wirtschaftliche Dienstleistungen	263	/	/	11	122	20	45	59	/
Öffentliche Verwaltung u.ä.	309	/	/	/	158	14	108	20	/
Öffentliche und private Dienst- leistungen (ohne öffentliche Verwaltung)	1 067	/	16	16	116	22	817	63	13
Alter von ... bis unter ... Jahren									
unter 20	119	/	7	24	22	/	54	6	/
20 - 30	481	5	17	84	119	18	208	24	/
30 - 45	1 170	23	57	200	273	44	465	97	11
45 - 60	1 040	20	52	145	261	41	411	100	10
60 - 65	80	/	/	11	21	/	32	8	/
65 und mehr	15	/	/	/	/	/	5	/	/
Art der ausgeübten Tätigkeit									
Vollzeit ²⁾	2 094	48	119	277	563	94	863	110	21
Teilzeit ³⁾	811	/	18	189	137	14	314	128	7

1) Klassifikation der Wirtschaftszweige, Ausgabe 2003 (WZ 2003), Tiefengliederung für den Mikrozensus (siehe Band 1).

2) Erwerbstätige mit einer normalerweise geleisteten Arbeitszeit von 32 Stunden und mehr.

3) Erwerbstätige mit einer normalerweise geleisteten Arbeitszeit von weniger als 32 Stunden.

Beruf und Ausbildung

16 Erwerbstätige im März 2004 nach Wirtschaftsunterbereichen, Altersgruppen, Art der ausgeübten Tätigkeit, monatlichem Nettoeinkommen, beruflichem Ausbildungs-/Hochschulabschluss und überwiegend ausgeübter Tätigkeit

1 000

Gegenstand der Nachweisung	Erwerbs- tätige ins- gesamt	Art der überwiegend ausgeübten Tätigkeit							
		Maschinen einrichten/ überwachen	Anbauen/ Gewinnen/ Herstellen	Handel/ Reparatur	Büro/ Technisches Büro/ EDV/ Forschen	Marketing/ PR/ Manage- ment	Persönliche Dienst- leistungen	Sonstige Dienst- leistungen	Ohne Angabe
noch Weiblich									
Mit Angabe des Netto- einkommens zusammen	2 825	50	129	455	684	104	1 146	232	24
Nettoeinkommen von ... bis unter ... EUR									
unter 300	138	/	11	28	19	/	51	23	/
300 - 500	245	/	11	56	40	/	86	40	/
500 - 700	331	5	19	87	50	5	111	49	/
700 - 900	413	11	34	99	76	6	138	45	/
900 - 1 300	870	21	43	130	255	24	343	49	5
1 300 - 1 500	291	6	5	24	96	12	133	13	/
1 500 - 2 000	352	/	/	22	109	24	175	12	/
2 000 - 2 600	123	/	/	6	29	14	71	/	/
2 600 und mehr	62	/	/	/	8	10	40	/	/
Ohne Angabe des Nettoeinkommens ⁴⁾	81	/	8	11	17	/	30	5	/
Mit Angabe eines beruflichen Ausbildungs- bzw. Hochschul- abschlusses zusammen	2 490	43	110	396	615	95	1 024	189	18
davon:									
Berufliches Praktikum ⁵⁾	13	/	/	/	/	/	/	/	/
Lehrausbildung ⁶⁾	1 474	37	95	330	396	36	399	171	11
Meister-/Technikeraus- bildung, Fachschul- abschluss ⁷⁾	216	/	/	16	28	5	154	/	/
Abschluss der Fachschule in der ehem. DDR	337	/	5	25	74	12	209	6	/
Abschluss einer Verwaltungs- fachhochschule	20	-	/	/	7	/	10	/	-
Fachhochschulabschluss ⁸⁾	145	/	/	11	49	16	64	/	/
Universitätsabschluss / Promotion ⁹⁾	284	/	/	10	60	24	183	/	/

4) Einschl. Selbstständige Landwirte in der Haupttätigkeit und der Erwerbstätigen ohne Einkommen.

5) Einschl. Anlernausbildung

6) Einschl. Berufsvorbereitungsjahr, berufsqualifizierender Abschluss an Berufsfach-/Kollegschulen, Abschluss einer einjährigen Schule des Gesundheitswesens.

7) Einschl. Abschluss einer 2- oder 3-jährigen Schule des Gesundheitswesens, Abschluss einer Fachakademie oder einer Berufsakademie.

8) Auch Ingenieurschulabschluss.

9) Wissenschaftliche Hochschule, auch Kunsthochschule.

Beruf und Ausbildung**16 Erwerbstätige im März 2004 nach Wirtschaftsunterbereichen, Altersgruppen, Art der ausgeübten Tätigkeit, monatlichem Nettoeinkommen, beruflichem Ausbildungs-/Hochschulabschluss und überwiegend ausgeübter Tätigkeit**

1 000

Gegenstand der Nachweisung	Erwerbs- tätige ins- gesamt	Art der überwiegend ausgeübten Tätigkeit							
		Maschinen einrichten/ überwachen	Anbauen/ Gewinnen/ Herstellen	Handel/ Reparatur	Büro/ Technisches Büro/ EDV/ Forschen	Marketing/ PR/ Manage- ment	Persönliche Dienst- leistungen	Sonstige Dienst- leistungen	Ohne Angabe
I n s g e s a m t									
Erwerbstätige insgesamt	6 221	430	881	983	1 067	313	1 655	832	60
Wirtschaftsunterbereich ¹⁾									
Land- und Forstwirtschaft; Fischerei	183	11	116	15	14	6	/	16	/
Bergbau und Verarbeitendes Gewerbe	1 036	261	287	114	180	59	48	76	12
Energie- und Wasser- versorgung	59	13	7	6	24	5	/	/	/
Baugewerbe	655	50	342	107	83	29	6	32	6
Handel und Gastgewerbe	1 077	20	32	593	78	43	216	87	8
Verkehr und Nachrichten- übermittlung	401	28	10	29	64	24	24	220	/
Kredit- und Versicherungs- gewerbe	144	/	/	14	52	15	61	/	/
Grundstückswesen, Ver- mietung, wirtschaftliche Dienstleistungen	534	15	18	37	210	50	84	116	/
Öffentliche Verwaltung u.ä.	618	8	14	18	203	33	169	169	/
Öffentliche und private Dienst- leistungen (ohne öffentliche Verwaltung)	1 515	24	55	50	160	49	1 043	114	20
Alter von ... bis unter ... Jahren									
unter 20	288	26	63	55	33	/	79	25	5
20 - 30	1 073	62	162	176	183	32	294	153	12
30 - 45	2 463	180	357	395	414	131	647	316	22
45 - 60	2 131	150	273	318	387	128	559	297	19
60 - 65	223	11	21	33	43	17	64	31	/
65 und mehr	44	/	/	6	9	/	13	9	/
Art der ausgeübten Tätigkeit									
Vollzeit ²⁾	5 187	420	833	760	904	293	1 285	643	51
Teilzeit ³⁾	1 034	10	48	223	163	20	370	189	10

1) Klassifikation der Wirtschaftszweige, Ausgabe 2003 (WZ 2003), Tiefengliederung für den Mikrozensus (siehe Band 1).

2) Erwerbstätige mit einer normalerweise geleisteten Arbeitszeit von 32 Stunden und mehr.

3) Erwerbstätige mit einer normalerweise geleisteten Arbeitszeit von weniger als 32 Stunden.

Beruf und Ausbildung

16 Erwerbstätige im März 2004 nach Wirtschaftsunterbereichen, Altersgruppen, Art der ausgeübten Tätigkeit, monatlichem Nettoeinkommen, beruflichem Ausbildungs-/Hochschulabschluss und überwiegend ausgeübter Tätigkeit

1 000

Gegenstand der Nachweisung	Erwerbs- tätige ins- gesamt	Art der überwiegend ausgeübten Tätigkeit							
		Maschinen einrichten/ überwachen	Anbauen/ Gewinnen/ Herstellen	Handel/ Reparatur	Büro/ Technisches Büro/ EDV/ Forschen	Marketing/ PR/ Manage- ment	Persönliche Dienst- leistungen	Sonstige Dienst- leistungen	Ohne Angabe

noch I n s g e s a m t

Mit Angabe des Netto- einkommens zusammen	6 032	418	845	955	1 039	302	1 612	811	51
Nettoeinkommen von ... bis unter ... EUR									
unter 300	277	10	55	54	29	6	73	45	5
300 - 500	415	18	51	90	53	8	113	75	7
500 - 700	500	18	63	119	64	9	137	85	5
700 - 900	722	35	129	155	91	11	177	118	6
900 - 1 300	1 998	180	370	338	334	48	441	274	14
1 300 - 1 500	662	71	78	78	142	31	178	80	5
1 500 - 2 000	834	63	66	74	204	70	261	90	5
2 000 - 2 600	371	17	24	31	79	55	130	32	/
2 600 und mehr	254	7	9	17	43	65	101	11	/
Ohne Angabe des Nettoeinkommens ⁴⁾	189	12	36	28	28	12	43	21	9
Mit Angabe eines beruflichen Ausbildungs- bzw. Hochschul- abschlusses zusammen	5 286	367	722	835	933	286	1 427	679	37
davon:									
Berufliches Praktikum ⁵⁾	28	/	5	6	/	/	7	6	/
Lehrausbildung ⁶⁾	3 276	304	604	642	496	82	539	584	24
Meister-/Technikeraus- bildung, Fachschul- abschluss ⁷⁾	490	31	69	76	56	32	195	30	/
Abschluss der Fachschule in der ehem. DDR	476	12	22	47	102	27	236	26	/
Abschluss einer Verwaltungs- fachhochschule	38	/	/	/	11	/	17	/	/
Fachhochschulabschluss ⁸⁾	350	11	11	33	113	56	108	15	/
Universitätsabschluss / Promotion ⁹⁾	627	6	11	31	154	83	325	14	/

4) Einschl. Selbstständige Landwirte in der Haupttätigkeit und der Erwerbstätigen ohne Einkommen.

5) Einschl. Anlernausbildung

6) Einschl. Berufsvorbereitungsjahr, berufsqualifizierender Abschluss an Berufsfach-/Kollegschulen, Abschluss einer einjährigen Schule des Gesundheitswesens.

7) Einschl. Abschluss einer 2- oder 3-jährigen Schule des Gesundheitswesens, Abschluss einer Fachakademie oder einer Berufsakademie.

8) Auch Ingenieurschulabschluss.

9) Wissenschaftliche Hochschule, auch Kunsthochschule.

Beruf und Ausbildung
16 Erwerbstätige im März 2004 nach Wirtschaftsunterbereichen, Altersgruppen, Art der ausgeübten Tätigkeit, monatlichem Nettoeinkommen, beruflichem Ausbildungs-/Hochschulabschluss und überwiegend ausgeübter Tätigkeit

Gegenstand der Nachweisung	Erwerbs- tätige ins- gesamt	Art der überwiegend ausgeübten Tätigkeit							
		Maschinen einrichten/ überwachen	Anbauen/ Gewinnen/ Herstellen	Handel/ Reparatur	Büro/ Technisches Büro/ EDV/ Forschen	Marketing/ PR/ Manage- ment	Persönliche Dienst- leistungen	Sonstige Dienst- leistungen	Ohne Angabe
Männlich									
1 000									
Erwerbstätige zusammen	3 316	379	744	516	367	206	479	594	32
In Prozent der Erwerbstätigen									
Wirtschaftsunterbereich ¹⁾									
Land- und Forstwirtschaft; Fischerei	3,7	2,6	11,0	1,6	0,8	2,3	0,4	2,1	2,9
Bergbau und Verarbeitendes Gewerbe	22,0	59,1	29,7	12,7	23,3	21,5	5,7	9,0	28,2
Energie- und Wasser- versorgung	1,3	3,3	0,9	1,0	3,1	2,0	0,3	0,2	0,4
Baugewerbe	17,6	13,0	45,2	19,6	9,2	12,7	1,0	4,9	16,1
Handel und Gastgewerbe	13,9	4,5	3,3	45,3	4,9	13,4	16,9	9,6	10,5
Verkehr und Nachrichten- übermittlung	8,6	6,7	1,1	3,5	6,9	7,4	1,7	30,8	6,6
Kredit- und Versicherungs- gewerbe	1,8	0,1	0,0	1,7	3,1	4,4	6,0	0,1	1,1
Grundstückswesen, Ver- mietung, wirtschaftliche Dienstleistungen	8,2	3,4	2,1	5,2	24,0	14,3	8,2	9,5	5,5
Öffentliche Verwaltung u.ä.	9,3	2,0	1,4	2,9	12,4	8,8	12,6	25,2	7,0
Öffentliche und private Dienst- leistungen (ohne öffentliche Verwaltung)	13,5	5,3	5,2	6,6	12,2	13,1	47,2	8,5	21,8
Alter von ... bis unter ... Jahren									
unter 20	5,1	6,2	7,6	5,9	2,9	0,4	5,1	3,2	10,9
20 - 30	17,8	14,9	19,4	17,8	17,4	6,9	17,8	21,6	22,0
30 - 45	39,0	41,5	40,3	37,8	38,3	42,3	38,0	37,0	34,9
45 - 60	32,9	34,3	29,7	33,5	34,2	42,5	30,9	33,3	27,4
60 - 65	4,3	2,8	2,5	4,3	5,9	6,8	6,6	4,0	4,3
65 und mehr	0,9	0,2	0,5	0,8	1,3	1,0	1,6	1,0	0,4
Art der ausgeübten Tätigkeit									
Vollzeit ²⁾	93,3	98,3	96,0	93,5	92,8	96,9	88,2	89,7	92,7
Teilzeit ³⁾	6,7	1,7	4,0	6,5	7,2	3,1	11,8	10,3	7,3

1) Klassifikation der Wirtschaftszweige, Ausgabe 2003 (WZ 2003), Tiefengliederung für den Mikrozensus (siehe Band 1).

2) Erwerbstätige mit einer normalerweise geleisteten Arbeitszeit von 32 Stunden und mehr.

3) Erwerbstätige mit einer normalerweise geleisteten Arbeitszeit von weniger als 32 Stunden.

Beruf und Ausbildung

16 Erwerbstätige im März 2004 nach Wirtschaftsunterbereichen, Altersgruppen, Art der ausgeübten Tätigkeit, monatlichem Nettoeinkommen, beruflichem Ausbildungs-/Hochschulabschluss und überwiegend ausgeübter Tätigkeit

Gegenstand der Nachweisung	Erwerbs- tätige ins- gesamt	Art der überwiegend ausgeübten Tätigkeit							
		Maschinen einrichten/ überwachen	Anbauen/ Gewinnen/ Herstellen	Handel/ Reparatur	Büro/ Technisches Büro/ EDV/ Forschen	Marketing/ PR/ Manage- ment	Persönliche Dienst- leistungen	Sonstige Dienst- leistungen	Ohne Angabe
noch M ä n n l i c h									
Mit Angabe des Netto- einkommens zusammen	96,7	97,2	96,3	96,8	96,9	96,1	97,3	97,3	84,6
Nettoeinkommen von ... bis unter ... EUR									
unter 300	4,2	2,3	6,0	4,9	2,7	1,0	4,6	3,8	10,0
300 - 500	5,1	4,0	5,4	6,5	3,6	1,4	5,7	5,8	9,1
500 - 700	5,1	3,4	5,8	6,1	3,6	1,9	5,6	6,1	5,5
700 - 900	9,3	6,4	12,7	10,9	4,0	2,2	8,2	12,3	5,5
900 - 1 300	34,0	42,0	43,9	40,2	21,5	11,3	20,7	37,9	26,8
1 300 - 1 500	11,2	17,2	9,8	10,5	12,4	9,0	9,4	11,3	8,2
1 500 - 2 000	14,5	15,6	8,3	10,1	26,0	22,4	17,9	13,2	10,6
2 000 - 2 600	7,5	4,5	3,1	4,8	13,7	20,1	12,3	5,2	4,8
2 600 und mehr	5,8	1,8	1,1	2,8	9,3	26,8	12,9	1,7	4,0
Ohne Angabe des Nettoeinkommens ⁴⁾	3,3	2,8	3,7	3,2	3,1	3,9	2,7	2,7	15,4
Mit Angabe eines beruflichen Ausbildungs- bzw. Hochschul- abschlusses zusammen	84,3	85,7	82,4	85,0	86,6	92,8	84,2	82,5	58,7
davon:									
Berufliches Praktikum ⁵⁾	0,5	0,5	0,5	0,4	0,1	0,2	0,4	0,7	1,1
Lehrausbildung ⁶⁾	54,3	70,6	68,5	60,5	27,4	22,7	29,3	69,6	38,1
Meister-/Technikeraus- bildung, Fachschul- abschluss ⁷⁾	8,3	7,5	8,6	11,5	7,6	12,9	8,6	4,2	4,1
Abschluss der Fachschule in der ehem. DDR	4,2	2,7	2,2	4,2	7,7	7,2	5,6	3,3	2,2
Abschluss einer Verwaltungs- fachhochschule	0,5	0,1	0,0	0,1	0,9	1,4	1,6	0,4	1,5
Fachhochschulabschluss ⁸⁾	6,2	2,8	1,3	4,2	17,4	19,8	9,2	2,2	4,7
Universitätsabschluss / Promotion ⁹⁾	10,4	1,5	1,1	4,1	25,5	28,5	29,5	2,1	7,0

4) Einschl. Selbstständige Landwirte in der Haupttätigkeit und der Erwerbstätigen ohne Einkommen.

5) Einschl. Anlernausbildung

6) Einschl. Berufsvorbereitungsjahr, berufsqualifizierender Abschluss an Berufsfach-/Kollegschulen, Abschluss einer einjährigen Schule des Gesundheitswesens.

7) Einschl. Abschluss einer 2- oder 3-jährigen Schule des Gesundheitswesens, Abschluss einer Fachakademie oder einer Berufsakademie.

8) Auch Ingenieurschulabschluss.

9) Wissenschaftliche Hochschule, auch Kunsthochschule.

Beruf und Ausbildung
16 Erwerbstätige im März 2004 nach Wirtschaftsunterbereichen, Altersgruppen, Art der ausgeübten Tätigkeit, monatlichem Nettoeinkommen, beruflichem Ausbildungs-/Hochschulabschluss und überwiegend ausgeübter Tätigkeit

Gegenstand der Nachweisung	Erwerbs- tätige ins- gesamt	Art der überwiegend ausgeübten Tätigkeit							
		Maschinen einrichten/ überwachen	Anbauen/ Gewinnen/ Herstellen	Handel/ Reparatur	Büro/ Technisches Büro/ EDV/ Forschen	Marketing/ PR/ Manage- ment	Persönliche Dienst- leistungen	Sonstige Dienst- leistungen	Ohne Angabe
Weiblich									
1 000									
Erwerbstätige zusammen	2 905	51	137	466	700	108	1 177	238	29
In Prozent der Erwerbstätigen									
Wirtschaftsunterbereich ¹⁾									
Land- und Forstwirtschaft; Fischerei	2,1	1,5	24,9	1,5	1,6	1,5	0,1	1,4	1,2
Bergbau und Verarbeitendes Gewerbe	10,5	72,8	48,1	10,3	13,5	13,8	1,7	9,6	9,1
Energie- und Wasser- versorgung	0,5	1,3	0,1	0,1	1,7	1,0	0,1	0,1	-
Baugewerbe	2,4	2,0	4,1	1,2	7,1	3,0	0,1	1,0	1,6
Handel und Gastgewerbe	21,1	5,4	5,6	77,1	8,5	14,6	11,4	12,6	16,0
Verkehr und Nachrichten- übermittlung	4,0	5,1	0,9	2,3	5,5	7,6	1,3	15,4	4,0
Kredit- und Versicherungs- gewerbe	2,9	0,2	-	1,1	5,7	5,8	2,7	0,1	3,2
Grundstückswesen, Ver- mietung, wirtschaftliche Dienstleistungen	9,1	3,6	1,6	2,3	17,4	18,8	3,8	24,9	8,9
Öffentliche Verwaltung u.ä.	10,6	1,3	2,7	0,6	22,5	13,3	9,2	8,2	9,1
Öffentliche und private Dienst- leistungen (ohne öffentliche Verwaltung)	36,7	6,6	12,0	3,5	16,5	20,6	69,4	26,6	47,0
Alter von ... bis unter ... Jahren									
unter 20	4,1	4,2	5,3	5,2	3,2	1,1	4,6	2,4	6,6
20 - 30	16,6	10,2	12,6	18,0	17,0	16,7	17,7	10,2	16,2
30 - 45	40,3	44,2	41,4	42,9	39,0	41,0	39,6	40,6	39,4
45 - 60	35,8	39,4	38,4	31,1	37,3	37,8	34,9	42,0	34,2
60 - 65	2,7	1,6	1,9	2,3	3,0	3,1	2,8	3,4	3,2
65 und mehr	0,5	0,5	0,3	0,4	0,5	0,3	0,4	1,4	0,4
Art der ausgeübten Tätigkeit									
Vollzeit ²⁾	72,1	92,8	86,9	59,4	80,5	87,0	73,3	46,2	73,7
Teilzeit ³⁾	27,9	7,2	13,1	40,6	19,5	13,0	26,7	53,8	26,3

1) Klassifikation der Wirtschaftszweige, Ausgabe 2003 (WZ 2003), Tiefengliederung für den Mikrozensus (siehe Band 1).

2) Erwerbstätige mit einer normalerweise geleisteten Arbeitszeit von 32 Stunden und mehr.

3) Erwerbstätige mit einer normalerweise geleisteten Arbeitszeit von weniger als 32 Stunden.

Beruf und Ausbildung

16 Erwerbstätige im März 2004 nach Wirtschaftsunterbereichen, Altersgruppen, Art der ausgeübten Tätigkeit, monatlichem Nettoeinkommen, beruflichem Ausbildungs-/Hochschulabschluss und überwiegend ausgeübter Tätigkeit

Gegenstand der Nachweisung	Erwerbs- tätige ins- gesamt	Art der überwiegend ausgeübten Tätigkeit							
		Maschinen einrichten/ überwachen	Anbauen/ Gewinnen/ Herstellen	Handel/ Reparatur	Büro/ Technisches Büro/ EDV/ Forschen	Marketing/ PR/ Manage- ment	Persönliche Dienst- leistungen	Sonstige Dienst- leistungen	Ohne Angabe
noch Weiblich									
Mit Angabe des Netto- einkommens zusammen	97,2	97,8	94,4	97,5	97,6	96,6	97,4	97,8	84,2
Nettoeinkommen von ... bis unter ... EUR									
unter 300	4,8	1,6	7,7	6,1	2,8	3,2	4,3	9,6	7,8
300 - 500	8,4	5,1	8,0	12,1	5,8	4,4	7,3	16,9	13,5
500 - 700	11,4	10,5	14,2	18,7	7,2	5,0	9,4	20,5	12,7
700 - 900	14,2	21,3	24,9	21,2	10,9	5,6	11,7	18,9	14,6
900 - 1 300	29,9	40,3	31,4	28,0	36,4	22,7	29,1	20,5	19,2
1 300 - 1 500	10,0	10,8	3,7	5,1	13,7	11,4	11,3	5,4	8,4
1 500 - 2 000	12,1	7,3	3,2	4,7	15,6	22,5	14,9	5,2	5,9
2 000 - 2 600	4,2	0,6	0,5	1,3	4,1	13,0	6,1	0,6	1,2
2 600 und mehr	2,1	0,2	0,7	0,4	1,2	9,0	3,4	0,2	0,8
Ohne Angabe des Nettoeinkommens ⁴⁾	2,8	2,2	5,6	2,5	2,4	3,4	2,6	2,2	15,8
Mit Angabe eines beruflichen Ausbildungs- bzw. Hochschul- abschlusses zusammen	85,7	82,8	80,2	85,0	87,8	88,6	87,0	79,6	62,3
davon:									
Berufliches Praktikum ⁵⁾	0,4	0,7	0,8	0,7	0,1	0,2	0,4	1,0	0,4
Lehrausbildung ⁶⁾	50,7	72,4	69,2	70,7	56,5	33,2	33,9	72,0	40,1
Meister-/Technikeraus- bildung, Fachschul- abschluss ⁷⁾	7,4	4,7	3,3	3,5	4,0	5,1	13,1	1,9	3,9
Abschluss der Fachschule in der ehem. DDR	11,6	3,3	3,8	5,5	10,6	11,2	17,8	2,7	10,5
Abschluss einer Verwaltungs- fachhochschule	0,7	-	0,2	0,1	1,0	1,8	0,8	0,2	-
Fachhochschulabschluss ⁸⁾	5,0	0,5	0,9	2,4	7,0	14,4	5,4	1,0	4,2
Universitätsabschluss / Promotion ⁹⁾	9,8	1,3	1,9	2,1	8,6	22,7	15,6	0,8	3,2

4) Einschl. Selbstständige Landwirte in der Haupttätigkeit und der Erwerbstätigen ohne Einkommen.

5) Einschl. Anlernausbildung

6) Einschl. Berufsvorbereitungsjahr, berufsqualifizierender Abschluss an Berufsfach-/Kollegschulen, Abschluss einer einjährigen Schule des Gesundheitswesens.

7) Einschl. Abschluss einer 2- oder 3-jährigen Schule des Gesundheitswesens, Abschluss einer Fachakademie oder einer Berufsakademie.

8) Auch Ingenieurschulabschluss.

9) Wissenschaftliche Hochschule, auch Kunsthochschule.

Beruf und Ausbildung

16 Erwerbstätige im März 2004 nach Wirtschaftsunterbereichen, Altersgruppen, Art der ausgeübten Tätigkeit, monatlichem Nettoeinkommen, beruflichem Ausbildungs-/Hochschulabschluss und überwiegend ausgeübter Tätigkeit

Gegenstand der Nachweisung	Erwerbs- tätige ins- gesamt	Art der überwiegend ausgeübten Tätigkeit							
		Maschinen einrichten/ überwachen	Anbauen/ Gewinnen/ Herstellen	Handel/ Reparatur	Büro/ Technisches Büro/ EDV/ Forschen	Marketing/ PR/ Manage- ment	Persönliche Dienst- leistungen	Sonstige Dienst- leistungen	Ohne Angabe
Insgesamt									
1 000									
Erwerbstätige insgesamt	6 221	430	881	983	1 067	313	1 655	832	60
In Prozent der Erwerbstätigen									
Wirtschaftsunterbereich ¹⁾									
Land- und Forstwirtschaft; Fischerei	2,9	2,5	13,2	1,6	1,3	2,0	0,2	1,9	2,1
Bergbau und Verarbeitendes Gewerbe	16,7	60,8	32,6	11,6	16,9	18,8	2,9	9,1	19,2
Energie- und Wasser- versorgung	0,9	3,1	0,8	0,6	2,2	1,7	0,1	0,2	0,2
Baugewerbe	10,5	11,6	38,8	10,8	7,8	9,4	0,4	3,8	9,3
Handel und Gastgewerbe	17,3	4,6	3,6	60,4	7,3	13,8	13,0	10,5	13,0
Verkehr und Nachrichten- übermittlung	6,4	6,5	1,1	2,9	6,0	7,5	1,4	26,4	5,4
Kredit- und Versicherungs- gewerbe	2,3	0,1	0,0	1,4	4,8	4,9	3,7	0,1	2,1
Grundstückswesen, Ver- mietung, wirtschaftliche Dienstleistungen	8,6	3,4	2,0	3,8	19,7	15,9	5,1	13,9	7,1
Öffentliche Verwaltung u.ä.	9,9	1,9	1,6	1,8	19,0	10,4	10,2	20,3	8,0
Öffentliche und private Dienst- leistungen (ohne öffentliche Verwaltung)	24,3	5,5	6,2	5,1	15,0	15,7	63,0	13,7	33,7
Alter von ... bis unter ... Jahren									
unter 20	4,6	6,0	7,2	5,6	3,1	0,7	4,8	3,0	8,9
20 - 30	17,2	14,4	18,4	17,9	17,1	10,3	17,7	18,4	19,3
30 - 45	39,6	41,8	40,5	40,2	38,8	41,9	39,1	38,0	37,0
45 - 60	34,2	34,9	31,0	32,3	36,2	40,9	33,8	35,8	30,6
60 - 65	3,6	2,7	2,4	3,3	4,0	5,5	3,9	3,8	3,8
65 und mehr	0,7	0,3	0,5	0,6	0,8	0,7	0,8	1,1	0,4
Art der ausgeübten Tätigkeit									
Vollzeit ²⁾	83,4	97,7	94,6	77,3	84,7	93,5	77,6	77,2	83,7
Teilzeit ³⁾	16,6	2,3	5,4	22,7	15,3	6,5	22,4	22,8	16,3

1) Klassifikation der Wirtschaftszweige, Ausgabe 2003 (WZ 2003), Tiefengliederung für den Mikrozensus (siehe Band 1).

2) Erwerbstätige mit einer normalerweise geleisteten Arbeitszeit von 32 Stunden und mehr.

3) Erwerbstätige mit einer normalerweise geleisteten Arbeitszeit von weniger als 32 Stunden.

Beruf und Ausbildung

16 Erwerbstätige im März 2004 nach Wirtschaftsunterbereichen, Altersgruppen, Art der ausgeübten Tätigkeit, monatlichem Nettoeinkommen, beruflichem Ausbildungs-/Hochschulabschluss und überwiegend ausgeübter Tätigkeit

Gegenstand der Nachweisung	Erwerbs- tätige ins- gesamt	Art der überwiegend ausgeübten Tätigkeit							
		Maschinen einrichten/ überwachen	Anbauen/ Gewinnen/ Herstellen	Handel/ Reparatur	Büro/ Technisches Büro/ EDV/ Forschen	Marketing/ PR/ Manage- ment	Persönliche Dienst- leistungen	Sonstige Dienst- leistungen	Ohne Angabe
noch I n s g e s a m t									
Mit Angabe des Netto- einkommens zusammen	97,0	97,2	96,0	97,2	97,4	96,3	97,4	97,4	84,4
Nettoeinkommen von ... bis unter ... EUR									
unter 300	4,5	2,2	6,3	5,5	2,7	1,8	4,4	5,5	9,0
300 - 500	6,7	4,1	5,8	9,2	5,0	2,4	6,8	9,0	11,2
500 - 700	8,0	4,2	7,1	12,1	6,0	3,0	8,3	10,2	8,9
700 - 900	11,6	8,2	14,6	15,8	8,5	3,4	10,7	14,2	9,8
900 - 1 300	32,1	41,8	42,0	34,4	31,3	15,2	26,7	33,0	23,2
1 300 - 1 500	10,6	16,4	8,8	7,9	13,3	9,8	10,7	9,6	8,3
1 500 - 2 000	13,4	14,6	7,5	7,5	19,1	22,5	15,8	10,9	8,4
2 000 - 2 600	6,0	4,1	2,7	3,1	7,4	17,6	7,9	3,9	3,1
2 600 und mehr	4,1	1,6	1,1	1,7	4,0	20,7	6,1	1,3	2,5
Ohne Angabe des Nettoeinkommens ⁴⁾	3,0	2,8	4,0	2,8	2,6	3,7	2,6	2,6	15,6
Mit Angabe eines beruflichen Ausbildungs- bzw. Hochschul- abschlusses zusammen	85,0	85,3	82,0	85,0	87,4	91,3	86,2	81,6	60,4
davon:									
Berufliches Praktikum ⁵⁾	0,5	0,5	0,6	0,6	0,1	0,2	0,4	0,8	0,8
Lehrausbildung ⁶⁾	52,7	70,8	68,6	65,3	46,5	26,3	32,6	70,3	39,1
Meister-/Technikeraus- bildung, Fachschul- abschluss ⁷⁾	7,9	7,2	7,8	7,7	5,2	10,2	11,8	3,6	4,0
Abschluss der Fachschule in der ehem. DDR	7,6	2,8	2,5	4,8	9,6	8,6	14,3	3,1	6,1
Abschluss einer Verwaltungs- fachhochschule	0,6	0,1	0,1	0,1	1,0	1,6	1,0	0,4	0,8
Fachhochschulabschluss ⁸⁾	5,6	2,5	1,3	3,4	10,6	17,9	6,5	1,9	4,5
Universitätsabschluss / Promotion ⁹⁾	10,1	1,5	1,2	3,1	14,4	26,5	19,6	1,7	5,2

4) Einschl. Selbstständige Landwirte in der Haupttätigkeit und der Erwerbstätigen ohne Einkommen.

5) Einschl. Anlernausbildung

6) Einschl. Berufsvorbereitungsjahr, berufsqualifizierender Abschluss an Berufsfach-/Kollegs, Abschluss einer einjährigen Schule des Gesundheitswesens.

7) Einschl. Abschluss einer 2- oder 3-jährigen Schule des Gesundheitswesens, Abschluss einer Fachakademie oder einer Berufsakademie.

8) Auch Ingenieurschulabschluss.

9) Wissenschaftliche Hochschule, auch Kunsthochschule.

Beruf und Ausbildung

17 Erwerbstätige im März 2004 nach Wirtschaftsunterbereichen, Altersgruppen, Art der ausgeübten Tätigkeit, monatlichem Nettoeinkommen, beruflichem Ausbildungs-/Hochschulabschluss und Abteilung/Werksabteilung, in der der Arbeitsplatz liegt

1 000

Gegenstand der Nachweisung	Erwerbs- tätige ins- gesamt	Arbeitsplatz liegt in der Abteilung/Werksabteilung									
		Ferti- gung, Produk- tion, Mon- tage	Instand- haltung, Repa- ratur, Betriebs- mitteler- stellung	Arbeits- vorbe- reitung, Organisa- tion, Kontrolle	Ent- wick- lung, For- schung, Design	Material- wirt- schaft, Lager, Einkauf	Verkauf, Marke- ting, Kunden- be- treuung	Rech- nungs- wesen, Rechts- wesen, Datenver- arbeitung	Personal- wesen, medizini- sche Be- treuung, Sozial- pflege	Ge- schäfts- leitung, Amts- leitung, Direktion	In keiner dieser Ab- teil- ungen tätig *)
Männlich											
Erwerbstätige zusammen	3 316	456	225	110	76	65	180	101	86	72	1 946
Wirtschaftsunterbereich ¹⁾											
Land- und Forstwirtschaft; Fischerei	123	17	8	/	/	/	/	/	/	/	88
Bergbau und Verarbeitendes Gewerbe	730	282	58	35	30	19	38	8	/	12	243
Energie- und Wasser- versorgung	43	7	10	5	/	/	/	/	/	/	11
Baugewerbe	585	89	36	16	/	/	6	/	/	7	422
Handel und Gastgewerbe	462	17	40	7	/	24	71	/	/	9	289
Verkehr und Nachrichten- übermittlung	286	12	24	13	/	9	18	5	/	/	196
Kredit- und Versicherungs- gewerbe	59	-	/	/	/	/	14	9	/	/	31
Grundstückswesen, Ver- mietung, wirtschaftliche Dienstleistungen	270	9	12	9	19	/	15	9	/	6	188
Öffentliche Verwaltung u.ä.	309	/	18	11	/	/	/	50	7	15	196
Öffentliche und private Dienst- leistungen (ohne öffentliche Verwaltung)	447	18	20	9	12	/	8	12	69	13	282
Alter von ... bis unter ... Jahren											
unter 20	169	33	16	/	/	/	7	/	/	/	101
20 - 30	592	80	33	10	15	8	30	19	18	/	376
30 - 45	1 293	186	85	46	34	27	78	39	33	27	739
45 - 60	1 090	144	83	47	21	24	59	36	23	35	619
60 - 65	143	12	8	5	/	/	6	/	7	6	86
65 und mehr	29	/	/	/	/	/	/	/	/	/	25
Art der ausgeübten Tätigkeit											
Vollzeit ²⁾	3 093	445	220	107	69	60	168	97	78	70	1 781
Teilzeit ³⁾	223	11	6	/	7	/	12	/	8	/	165

*) Einschl. Betrieb/Behörde ist nicht in Abteilungen gegliedert, ohne Angabe.

1) Klassifikation der Wirtschaftszweige, Ausgabe 2003 (WZ 2003), Tiefengliederung für den Mikrozensus (siehe Band 1).

2) Erwerbstätige mit einer normalerweise geleisteten Arbeitszeit von 32 Stunden und mehr.

3) Erwerbstätige mit einer normalerweise geleisteten Arbeitszeit von weniger als 32 Stunden.

Beruf und Ausbildung

17 Erwerbstätige im März 2004 nach Wirtschaftsunterbereichen, Altersgruppen, Art der ausgeübten Tätigkeit, monatlichem Nettoeinkommen, beruflichem Ausbildungs-/Hochschulabschluss und Abteilung/Werkabteilung, in der der Arbeitsplatz liegt

1 000

Gegenstand der Nachweisung	Erwerbs- tätige ins- gesamt	Arbeitsplatz liegt in der Abteilung/Werkabteilung									
		Ferti- gung, Produk- tion, Mont- age	Instand- haltung, Repa- ratur, Betriebs- mitteler- stellung	Arbeits- vorbe- reitung, Organisa- tion, Kontrolle	Ent- wick- lung, For- schung, Design	Material- wirt- schaft, Lager, Einkauf	Verkauf, Marke- ting, Kunden- be- treuung	Rech- nungs- wesen, Rechts- wesen, Datenver- arbeitung	Personal- wesen, medizini- sche Be- treuung, Sozial- pflege	Ge- schäfts- leitung, Amts- leitung, Direktion	In keiner dieser Ab- teil- ungen tätig *)
noch M ä n n l i c h											
Mit Angabe des Netto- einkommens zusammen	3 208	443	222	108	74	63	177	99	85	69	1 868
Nettoeinkommen von ... bis unter ... EUR											
unter 300	139	17	7	/	/	/	/	/	/	/	103
300 - 500	170	20	11	/	/	/	7	/	6	/	117
500 - 700	169	18	8	/	/	/	7	/	/	/	120
700 - 900	309	40	19	/	/	8	8	/	/	/	222
900 - 1 300	1 128	200	96	30	11	28	51	16	19	/	673
1 300 - 1 500	371	64	34	18	8	8	24	12	11	/	187
1 500 - 2 000	482	60	33	33	20	8	38	31	16	12	231
2 000 - 2 600	248	19	10	14	16	/	22	17	9	16	122
2 600 und mehr	193	6	/	7	12	/	16	13	12	31	92
Ohne Angabe des Nettoeinkommens ⁴⁾	108	12	/	/	/	/	/	/	/	/	78
Mit Angabe eines beruflichen Ausbildungs- bzw. Hochschul- abschlusses zusammen	2 796	383	195	103	68	55	157	90	71	68	1 607
davon:											
Berufliches Praktikum ⁵⁾	15	/	/	/	-	/	/	-	-	-	10
Lehrausbildung ⁶⁾	1 802	329	154	47	11	41	86	31	21	9	1 072
Meister-/Technikeraus- bildung, Fachschul- abschluss ⁷⁾	274	27	23	15	/	/	14	6	10	7	163
Abschluss der Fachschule in der ehem. DDR	139	11	6	8	/	/	10	8	5	6	77
Abschluss einer Verwaltungs- fachhochschule	18	/	/	/	/	-	/	6	/	/	7
Fachhochschulabschluss ⁸⁾	205	7	6	16	16	/	21	15	8	15	98
Universitätsabschluss / Promotion ⁹⁾	344	6	/	14	34	/	25	23	27	29	179

*) Einschl. Betrieb/Behörde ist nicht in Abteilungen gegliedert, ohne Angabe.

4) Einschl. Selbstständige Landwirte in der Haupttätigkeit und der Erwerbstätigen ohne Einkommen.

5) Einschl. Anlernausbildung

6) Einschl. Berufsvorbereitungsjahr, berufsqualifizierender Abschluss an Berufsfach-/Kollegschulen, Abschluss einer einjährigen Schule des Gesundheitswesens.

7) Einschl. Abschluss einer 2- oder 3-jährigen Schule des Gesundheitswesens, Abschluss einer Fachakademie oder einer Berufsakademie.

8) Auch Ingenieurschulabschluss.

9) Wissenschaftliche Hochschule, auch Kunsthochschule.

Beruf und Ausbildung

17 Erwerbstätige im März 2004 nach Wirtschaftsunterbereichen, Altersgruppen, Art der ausgeübten Tätigkeit, monatlichem Nettoeinkommen, beruflichem Ausbildungs-/Hochschulabschluss und Abteilung/Werkabteilung, in der der Arbeitsplatz liegt

1 000

Gegenstand der Nachweisung	Erwerbs- tätige ins- gesamt	Arbeitsplatz liegt in der Abteilung/Werksabteilung									
		Ferti- gung, Produk- tion, Mon- tage	Instand- haltung, Repa- ratur, Betriebs- mitteler- stellung	Arbeits- vorbe- reitung, Organisa- tion, Kontrolle	Ent- wick- lung, For- schung, Design	Material- wirt- schaft, Lager, Einkauf	Verkauf, Marke- ting, Kunden- be- treuung	Rech- nungs- wesen, Rechts- wesen, Datenver- arbeitung	Personal- wesen, medizini- sche Be- treuung, Sozial- pflege	Ge- schäfts- leitung, Amts- leitung, Direktion	In keiner dieser Ab- teil- ungen tätig *)
Weiblich											
Erwerbstätige zusammen	2 905	119	15	53	31	34	263	339	286	37	1 728
Wirtschaftsunterbereich ¹⁾											
Land- und Forstwirtschaft; Fischerei	60	7	/	/	/	/	/	/	/	/	43
Bergbau und Verarbeitendes Gewerbe	306	85	/	16	8	8	33	28	/	/	119
Energie- und Wasser- versorgung	16	/	/	/	/	/	/	7	/	/	/
Baugewerbe	70	/	/	/	/	/	/	13	/	/	46
Handel und Gastgewerbe	614	9	/	6	/	14	132	20	/	/	425
Verkehr und Nachrichten- übermittlung	115	/	/	6	/	/	22	15	/	/	59
Kredit- und Versicherungs- gewerbe	85	/	/	/	/	-	22	28	/	/	30
Grundstückswesen, Ver- mietung, wirtschaftliche Dienstleistungen	263	/	/	/	9	/	19	30	/	/	188
Öffentliche Verwaltung u.ä.	309	/	/	8	/	/	14	147	21	11	102
Öffentliche und private Dienst- leistungen (ohne öffentliche Verwaltung)	1 067	11	/	7	8	/	15	46	251	11	714
Alter von ... bis unter ... Jahren											
unter 20	119	/	/	/	/	/	12	8	14	/	79
20 - 30	481	13	/	6	6	/	58	50	47	/	289
30 - 45	1 170	52	6	23	13	16	115	134	124	15	672
45 - 60	1 040	49	6	22	9	11	75	138	94	16	621
60 - 65	80	/	/	/	/	/	/	9	7	/	54
65 und mehr	15	/	/	/	/	-	/	/	/	/	13
Art der ausgeübten Tätigkeit											
Vollzeit ²⁾	2 094	108	12	46	25	25	177	291	224	34	1 152
Teilzeit ³⁾	811	11	/	7	6	8	86	48	63	/	576

*) Einschl. Betrieb/Behörde ist nicht in Abteilungen gegliedert, ohne Angabe.

1) Klassifikation der Wirtschaftszweige, Ausgabe 2003 (WZ 2003), Tiefengliederung für den Mikrozensus (siehe Band 1).

2) Erwerbstätige mit einer normalerweise geleisteten Arbeitszeit von 32 Stunden und mehr.

3) Erwerbstätige mit einer normalerweise geleisteten Arbeitszeit von weniger als 32 Stunden.

Beruf und Ausbildung

17 Erwerbstätige im März 2004 nach Wirtschaftsunterbereichen, Altersgruppen, Art der ausgeübten Tätigkeit, monatlichem Nettoeinkommen, beruflichem Ausbildungs-/Hochschulabschluss und Abteilung/Werkabteilung, in der der Arbeitsplatz liegt

1 000

Gegenstand der Nachweisung	Erwerbs- tätige ins- gesamt	Arbeitsplatz liegt in der Abteilung/Werkabteilung									
		Ferti- gung, Produk- tion, Mon- tage	Instand- haltung, Repa- ratur, Betriebs- mitteler- stellung	Arbeits- vorbe- reitung, Organisa- tion, Kontrolle	Ent- wick- lung, For- schung, Design	Material- wirt- schaft, Lager, Einkauf	Verkauf, Marke- ting, Kunden- be- treuung	Rech- nungs- wesen, Rechts- wesen, Datenver- arbeitung	Personal- wesen, medizini- sche Be- treuung, Sozial- pflege	Ge- schäfts- leitung, Amts- leitung, Direktion	In keiner dieser Ab- teil- ungen tätig *)
noch Weiblich											
Mit Angabe des Netto- einkommens zusammen	2 825	116	15	52	31	33	257	332	281	37	1 671
Nettoeinkommen von ... bis unter ... EUR											
unter 300	138	/	/	/	/	/	10	6	7	/	111
300 - 500	245	6	/	/	/	/	18	12	15	/	187
500 - 700	331	15	/	/	/	/	31	14	19	/	243
700 - 900	413	28	/	/	/	5	40	26	23	/	280
900 - 1 300	870	47	5	20	9	15	86	115	93	8	471
1 300 - 1 500	291	9	/	9	/	/	27	57	48	5	125
1 500 - 2 000	352	7	/	10	7	/	35	76	54	10	152
2 000 - 2 600	123	/	/	/	/	/	8	22	15	6	64
2 600 und mehr	62	/	-	/	/	/	/	5	7	/	38
Ohne Angabe des Nettoeinkommens ⁴⁾	81	/	/	/	/	/	6	7	5	/	57
Mit Angabe eines beruflichen Ausbildungs- bzw. Hochschul- abschlusses zusammen	2 490	102	12	48	28	30	223	307	252	34	1 455
davon:											
Berufliches Praktikum ⁵⁾	13	/	/	/	-	/	/	/	/	-	9
Lehrausbildung ⁶⁾	1 474	90	11	30	8	23	163	184	75	14	876
Meister-/Technikeraus- bildung, Fachschul- abschluss ⁷⁾	216	/	/	/	/	/	11	12	64	/	119
Abschluss der Fachschule in der ehem. DDR	337	/	/	6	/	/	17	44	58	5	198
Abschluss einer Verwaltungs- fachhochschule	20	/	-	/	-	-	/	11	/	/	5
Fachhochschulabschluss ⁸⁾	145	/	/	/	/	/	13	26	16	/	73
Universitätsabschluss / Promotion ⁹⁾	284	/	/	/	10	/	17	29	37	7	175

*) Einschl. Betrieb/Behörde ist nicht in Abteilungen gegliedert, ohne Angabe.

4) Einschl. Selbstständige Landwirte in der Haupttätigkeit und der Erwerbstätigen ohne Einkommen.

5) Einschl. Anlerausbildung

6) Einschl. Berufsvorbereitungsjahr, berufsqualifizierender Abschluss an Berufsfach-/Kollegschulen, Abschluss einer einjährigen Schule des Gesundheitswesens.

7) Einschl. Abschluss einer 2- oder 3-jährigen Schule des Gesundheitswesens, Abschluss einer Fachakademie oder einer Berufsakademie.

8) Auch Ingenieurschulabschluss.

9) Wissenschaftliche Hochschule, auch Kunsthochschule.

Beruf und Ausbildung

17 Erwerbstätige im März 2004 nach Wirtschaftsunterbereichen, Altersgruppen, Art der ausgeübten Tätigkeit, monatlichem Nettoeinkommen, beruflichem Ausbildungs-/Hochschulabschluss und Abteilung/Werkabteilung, in der der Arbeitsplatz liegt

1 000

Gegenstand der Nachweisung	Erwerbs- tätige ins- gesamt	Arbeitsplatz liegt in der Abteilung/Werksabteilung									
		Ferti- gung, Produk- tion, Mon- tage	Instand- haltung, Repa- ratur, Betriebs- mitteler- stellung	Arbeits- vorbe- reitung, Organisa- tion, Kontrolle	Ent- wick- lung, For- schung, Design	Material- wirt- schaft, Lager, Einkauf	Verkauf, Marke- ting, Kunden- be- treuung	Rech- nungs- wesen, Rechts- wesen, Datenver- arbeitung	Personal- wesen, medizini- sche Be- treuung, Sozial- pflege	Ge- schäfts- leitung, Amts- leitung, Direktion	In keiner dieser Ab- teil- ungen tätig ^{*)}
Insgesamt											
Erwerbstätige insgesamt	6 221	575	240	163	107	98	443	440	373	109	3 674
Wirtschaftsunterbereich ¹⁾											
Land- und Forstwirtschaft; Fischerei	183	24	9	/	/	/	/	5	/	/	131
Bergbau und Verarbeitendes Gewerbe	1 036	367	60	52	38	27	71	36	7	17	362
Energie- und Wasser- versorgung	59	8	11	6	/	/	6	10	/	/	13
Baugewerbe	655	91	37	18	7	/	8	14	/	7	467
Handel und Gastgewerbe	1 077	26	41	13	/	38	203	23	/	12	714
Verkehr und Nachrichten- übermittlung	401	14	25	19	/	13	40	20	/	5	255
Kredit- und Versicherungs- gewerbe	144	/	/	/	/	/	36	37	/	/	61
Grundstückswesen, Ver- mietung, wirtschaftliche Dienstleistungen	534	12	15	14	28	/	34	39	/	9	376
Öffentliche Verwaltung u.ä.	618	/	20	19	5	/	18	197	28	26	297
Öffentliche und private Dienst- leistungen (ohne öffentliche Verwaltung)	1 515	29	22	16	21	6	23	59	320	24	996
Alter von ... bis unter ... Jahren											
unter 20	288	36	16	/	/	/	18	11	19	/	180
20 - 30	1 073	93	36	17	21	13	88	69	65	5	665
30 - 45	2 463	238	91	69	47	43	192	172	158	43	1 410
45 - 60	2 131	193	88	68	30	34	134	174	117	51	1 240
60 - 65	223	14	8	7	6	/	9	14	13	8	140
65 und mehr	44	/	/	/	/	/	/	/	/	/	39
Art der ausgeübten Tätigkeit											
Vollzeit ²⁾	5 187	553	232	153	94	85	345	388	301	104	2 933
Teilzeit ³⁾	1 034	22	8	10	12	13	98	52	71	5	741

*) Einschl. Betrieb/Behörde ist nicht in Abteilungen gegliedert, ohne Angabe.

1) Klassifikation der Wirtschaftszweige, Ausgabe 2003 (WZ 2003), Tiefengliederung für den Mikrozensus (siehe Band 1).

2) Erwerbstätige mit einer normalerweise geleisteten Arbeitszeit von 32 Stunden und mehr.

3) Erwerbstätige mit einer normalerweise geleisteten Arbeitszeit von weniger als 32 Stunden.

Beruf und Ausbildung

17 Erwerbstätige im März 2004 nach Wirtschaftsunterbereichen, Altersgruppen, Art der ausgeübten Tätigkeit, monatlichem Nettoeinkommen, beruflichem Ausbildungs-/Hochschulabschluss und Abteilung/Werkabteilung, in der der Arbeitsplatz liegt

1 000

Gegenstand der Nachweisung	Erwerbs- tätige ins- gesamt	Arbeitsplatz liegt in der Abteilung/Werkabteilung									
		Ferti- gung, Produk- tion, Mont- age	Instand- haltung, Repa- ratur, Betriebs- mitteler- stellung	Arbeits- vorbe- reitung, Organisa- tion, Kontrolle	Ent- wick- lung, For- schung, Design	Material- wirt- schaft, Lager, Einkauf	Verkauf, Marke- ting, Kunden- be- treuung	Rech- nungs- wesen, Rechts- wesen, Datenver- arbeitung	Personal- wesen, medizini- sche Be- treuung, Sozial- pflege	Ge- schäfts- leitung, Amts- leitung, Direktion	In keiner dieser Ab- teil- ungen tätig *)
noch I n s g e s a m t											
Mit Angabe des Netto- einkommens zusammen	6 032	560	237	160	104	96	434	431	366	106	3 539
Nettoeinkommen von ... bis unter ... EUR											
unter 300	277	20	8	/	/	/	13	7	10	/	214
300 - 500	415	26	13	/	/	/	25	15	22	/	305
500 - 700	500	32	10	/	/	6	39	18	24	/	363
700 - 900	722	67	21	8	/	13	48	28	27	/	502
900 - 1 300	1 998	247	101	50	20	43	137	131	112	11	1 144
1 300 - 1 500	662	73	36	26	12	13	51	69	59	9	312
1 500 - 2 000	834	67	34	42	27	10	72	106	69	22	383
2 000 - 2 600	371	21	11	17	18	/	30	39	24	22	185
2 600 und mehr	254	6	/	8	13	/	19	18	20	36	130
Ohne Angabe des Nettoeinkommens ⁴⁾	189	15	/	/	/	/	9	9	6	/	135
Mit Angabe eines beruflichen Ausbildungs- bzw. Hochschul- abschlusses zusammen	5 286	485	207	150	95	85	380	397	323	103	3 061
davon:											
Berufliches Praktikum ⁵⁾	28	/	/	/	-	/	/	/	/	-	19
Lehrausbildung ⁶⁾	3 276	419	165	78	19	65	249	215	96	24	1 947
Meister-/Technikeraus- bildung, Fachschul- abschluss ⁷⁾	490	30	23	17	/	6	24	18	74	9	283
Abschluss der Fachschule in der ehem. DDR	476	15	6	14	7	6	28	52	63	11	275
Abschluss einer Verwaltungs- fachhochschule	38	/	/	/	/	-	/	17	/	/	12
Fachhochschulabschluss ⁸⁾	350	8	6	21	21	/	34	42	24	20	170
Universitätsabschluss / Promotion ⁹⁾	627	8	/	19	44	/	41	52	63	36	355

*) Einschl. Betrieb/Behörde ist nicht in Abteilungen gegliedert, ohne Angabe.

4) Einschl. Selbstständige Landwirte in der Haupttätigkeit und der Erwerbstätigen ohne Einkommen.

5) Einschl. Anlermbildung

6) Einschl. Berufsvorbereitungsjahr, berufsqualifizierender Abschluss an Berufsfach-/Kollegschulen, Abschluss einer einjährigen Schule des Gesundheitswesens.

7) Einschl. Abschluss einer 2- oder 3-jährigen Schule des Gesundheitswesens, Abschluss einer Fachakademie oder einer Berufsakademie.

8) Auch Ingenieurschulabschluss.

9) Wissenschaftliche Hochschule, auch Kunsthochschule.

Beruf und Ausbildung

17 Erwerbstätige im März 2004 nach Wirtschaftsunterbereichen, Altersgruppen, Art der ausgeübten Tätigkeit, monatlichem Nettoeinkommen, beruflichem Ausbildungs-/Hochschulabschluss und Abteilung/Werksabteilung, in der der Arbeitsplatz liegt

Gegenstand der Nachweisung	Erwerbs- tätige ins- gesamt	Arbeitsplatz liegt in der Abteilung/Werksabteilung									
		Ferti- gung, Produk- tion, Mon- tage	Instand- haltung, Repa- ratur, Betriebs- mitteler- stellung	Arbeits- vorbe- reitung, Organisa- tion, Kontrolle	Ent- wick- lung, For- schung, Design	Material- wirt- schaft, Lager, Einkauf	Verkauf, Marke- ting, Kunden- be- treuung	Rech- nungs- wesen, Rechts- wesen, Datenver- arbeitung	Personal- wesen, medizini- sche Be- treuung, Sozial- pflege	Ge- schäfts- leitung, Amts- leitung, Direktion	In keiner dieser Ab- teil- ungen tätig ^{*)}
M ä n n l i c h											
1 000											
Erwerbstätige zusammen	3 316	456	225	110	76	65	180	101	86	72	1 946
In Prozent der Erwerbstätigen											
Wirtschaftsunterbereich ¹⁾											
Land- und Forstwirtschaft; Fischerei	3,7	3,8	3,7	2,1	0,3	2,0	1,1	0,6	0,3	3,9	4,5
Bergbau und Verarbeitendes Gewerbe	22,0	62,0	25,7	32,2	39,4	30,2	21,2	7,6	4,2	17,0	12,5
Energie- und Wasser- versorgung	1,3	1,5	4,6	4,7	1,0	0,8	1,8	2,9	0,8	2,3	0,6
Baugewerbe	17,6	19,6	15,8	14,5	6,4	4,3	3,3	1,5	1,3	9,2	21,7
Handel und Gastgewerbe	13,9	3,7	17,6	6,7	1,9	37,3	39,5	3,4	1,2	12,3	14,8
Verkehr und Nachrichten- übermittlung	8,6	2,6	10,5	12,0	5,0	13,8	10,0	5,0	1,7	5,1	10,1
Kredit- und Versicherungs- gewerbe	1,8	-	0,1	1,3	0,5	0,4	8,0	8,9	0,4	2,8	1,6
Grundstückswesen, Ver- mietung, wirtschaftliche Dienstleistungen	8,2	2,1	5,5	8,6	24,8	1,4	8,4	8,7	2,1	7,9	9,7
Öffentliche Verwaltung u.ä.	9,3	0,7	8,0	9,7	4,3	4,1	2,0	49,3	8,2	21,4	10,1
Öffentliche und private Dienst- leistungen (ohne öffentliche Verwaltung)	13,5	4,0	8,7	8,2	16,5	5,6	4,6	12,1	79,9	18,1	14,5
Alter von ... bis unter ... Jahren											
unter 20	5,1	7,2	6,9	1,4	1,2	4,4	3,7	2,7	5,7	0,2	5,2
20 - 30	17,8	17,6	14,8	9,5	19,6	13,0	16,7	18,8	20,6	2,7	19,3
30 - 45	39,0	40,8	37,7	41,8	44,8	41,1	43,1	38,1	38,9	38,3	38,0
45 - 60	32,9	31,7	36,8	42,3	27,6	36,6	33,0	35,3	26,5	49,0	31,8
60 - 65	4,3	2,6	3,7	4,9	6,2	4,7	3,1	4,7	7,6	8,9	4,4
65 und mehr	0,9	0,1	0,2	0,2	0,6	0,2	0,4	0,4	0,7	1,0	1,3
Art der ausgeübten Tätigkeit											
Vollzeit ²⁾	93,3	97,7	97,5	97,3	91,0	92,3	93,3	96,0	90,5	97,3	91,5
Teilzeit ³⁾	6,7	2,3	2,5	2,7	9,0	7,7	6,7	4,0	9,5	2,7	8,5

*) Einschl. Betrieb/Behörde ist nicht in Abteilungen gegliedert, ohne Angabe.

1) Klassifikation der Wirtschaftszweige, Ausgabe 2003 (WZ 2003), Tiefengliederung für den Mikrozensus (siehe Band 1).

2) Erwerbstätige mit einer normalerweise geleisteten Arbeitszeit von 32 Stunden und mehr.

3) Erwerbstätige mit einer normalerweise geleisteten Arbeitszeit von weniger als 32 Stunden.

Beruf und Ausbildung

17 Erwerbstätige im März 2004 nach Wirtschaftsunterbereichen, Altersgruppen, Art der ausgeübten Tätigkeit, monatlichem Nettoeinkommen, beruflichem Ausbildungs-/Hochschulabschluss und Abteilung/Werkabteilung, in der der Arbeitsplatz liegt

Gegenstand der Nachweisung	Erwerbstätige insgesamt	Arbeitsplatz liegt in der Abteilung/Werkabteilung									
		Fertigung, Produktion, Montage	Instandhaltung, Reparatur, Betriebsmittelerstellung	Arbeitsvorbereitung, Organisation, Kontrolle	Entwicklung, Forschung, Design	Materialwirtschaft, Lager, Einkauf	Verkauf, Marketing, Kundenbetreuung	Rechnungswesen, Rechtswesen, Datenverarbeitung	Personalwesen, medizinische Betreuung, Sozialpflege	Geschäftsleitung, Amtsleitung, Direktion	In keiner dieser Abteilungen tätig *)

noch M ä n n l i c h

In Prozent der Erwerbstätigen

Mit Angabe des Nettoeinkommens zusammen	96,7	97,3	98,5	97,9	97,4	98,0	98,3	98,1	98,9	96,7	96,0
Nettoeinkommen von ... bis unter ... EUR											
unter 300	4,2	3,6	3,3	0,8	1,4	3,3	2,0	1,3	3,3	0,2	5,3
300 - 500	5,1	4,3	5,0	1,2	2,7	2,9	4,0	2,9	7,3	0,5	6,0
500 - 700	5,1	3,8	3,7	0,9	2,5	6,0	4,1	3,3	5,6	0,8	6,2
700 - 900	9,3	8,8	8,3	3,0	2,0	11,8	4,4	2,6	4,8	1,6	11,4
900 - 1 300	34,0	43,9	42,5	27,3	14,9	43,5	28,2	16,3	21,9	4,6	34,6
1 300 - 1 500	11,2	14,1	15,3	15,9	10,6	12,8	13,4	12,0	12,8	5,6	9,6
1 500 - 2 000	14,5	13,2	14,6	29,8	27,0	11,8	21,0	30,3	18,3	17,3	11,9
2 000 - 2 600	7,5	4,2	4,6	12,3	20,6	4,1	12,4	16,9	10,6	22,6	6,3
2 600 und mehr	5,8	1,3	1,1	6,6	15,7	1,8	8,8	12,5	14,4	43,6	4,7
Ohne Angabe des Nettoeinkommens ⁴⁾	3,3	2,7	1,5	2,1	2,6	2,0	1,7	1,9	1,1	3,3	4,0
Mit Angabe eines beruflichen Ausbildungs- bzw. Hochschulabschlusses zusammen	84,3	84,1	86,3	93,1	89,5	84,9	87,4	89,3	82,7	95,3	82,6
davon:											
Berufliches Praktikum ⁵⁾	0,5	0,7	0,6	0,3	-	0,6	0,2	-	-	-	0,5
Lehrausbildung ⁶⁾	54,3	72,2	68,3	43,1	14,0	64,1	47,9	31,0	24,5	13,1	55,1
Meister-/Technikerausbildung, Fachschulabschluss ⁷⁾	8,3	5,9	10,3	14,1	4,5	7,5	7,6	5,9	11,5	10,4	8,4
Abschluss der Fachschule in der ehem. DDR	4,2	2,3	2,5	7,6	5,2	4,6	5,6	8,4	6,1	8,0	4,0
Abschluss einer Verwaltungsfachhochschule	0,5	0,1	0,1	0,2	0,2	-	0,4	6,3	0,7	2,6	0,4
Fachhochschulabschluss ⁸⁾	6,2	1,6	2,6	14,9	21,1	4,1	11,9	15,0	9,2	20,7	5,0
Universitätsabschluss / Promotion ⁹⁾	10,4	1,4	1,8	12,9	44,5	4,1	13,7	22,8	30,8	40,5	9,2

*) Einschl. Betrieb/Behörde ist nicht in Abteilungen gegliedert, ohne Angabe.

4) Einschl. Selbstständige Landwirte in der Haupttätigkeit und der Erwerbstätigen ohne Einkommen.

5) Einschl. Anlernausbildung

6) Einschl. Berufsvorbereitungsjahr, berufsqualifizierender Abschluss an Berufsfach-/Kollegschole, Abschluss einer einjährigen Schule des Gesundheitswesens.

7) Einschl. Abschluss einer 2- oder 3-jährigen Schule des Gesundheitswesens, Abschluss einer Fachakademie oder einer Berufsakademie.

8) Auch Ingenieurschulabschluss.

9) Wissenschaftliche Hochschule, auch Kunsthochschule.

Beruf und Ausbildung
17 Erwerbstätige im März 2004 nach Wirtschaftsunterbereichen, Altersgruppen, Art der ausgeübten Tätigkeit, monatlichem Nettoeinkommen, beruflichem Ausbildungs-/Hochschulabschluss und Abteilung/Werkabteilung, in der der Arbeitsplatz liegt

Gegenstand der Nachweisung	Erwerbs- tätige ins- gesamt	Arbeitsplatz liegt in der Abteilung/Werksabteilung									
		Ferti- gung, Produk- tion, Mon- tage	Instand- haltung, Repa- ratur, Betriebs- mitteler- stellung	Arbeits- vorbe- reitung, Organisa- tion, Kontrolle	Ent- wick- lung, For- schung, Design	Material- wirt- schaft, Lager, Einkauf	Verkauf, Marke- ting, Kunden- be- treuung	Rech- nungs- wesen, Rechts- wesen, Datenver- arbeitung	Personal- wesen, medizini- sche Be- treuung, Sozial- pflege	Ge- schäfts- leitung, Amts- leitung, Direktion	In keiner dieser Ab- teil- ungen tätig *)
Weiblich											
1 000											
Erwerbstätige zusammen	2 905	119	15	53	31	34	263	339	286	37	1 728
In Prozent der Erwerbstätigen											
Wirtschaftsunterbereich ¹⁾											
Land- und Forstwirtschaft; Fischerei	2,1	5,8	5,5	2,1	0,7	0,6	0,6	1,4	0,1	1,2	2,5
Bergbau und Verarbeitendes Gewerbe	10,5	70,9	15,6	30,4	25,3	23,8	12,6	8,3	1,1	11,7	6,9
Energie- und Wasser- versorgung	0,5	0,7	2,4	2,1	1,8	0,7	0,9	2,1	0,4	0,9	0,1
Baugewerbe	2,4	1,7	8,8	3,2	6,6	3,8	0,7	3,7	0,2	1,9	2,7
Handel und Gastgewerbe	21,1	7,4	7,6	11,2	0,4	42,3	50,1	5,9	1,3	8,6	24,6
Verkehr und Nachrichten- übermittlung	4,0	1,7	11,8	11,4	2,3	11,6	8,5	4,4	1,0	4,6	3,4
Kredit- und Versicherungs- gewerbe	2,9	0,1	0,7	3,2	0,4	-	8,3	8,4	0,3	5,1	1,7
Grundstückswesen, Ver- mietung, wirtschaftliche Dienstleistungen	9,1	2,1	15,2	8,2	28,7	4,8	7,3	8,9	1,0	9,0	10,9
Öffentliche Verwaltung u.ä.	10,6	0,9	15,8	15,2	7,1	5,5	5,4	43,3	7,2	28,5	5,9
Öffentliche und private Dienst- leistungen (ohne öffentliche Verwaltung)	36,7	8,9	16,6	12,8	26,6	6,9	5,7	13,7	87,5	28,4	41,3
Alter von ... bis unter ... Jahren											
unter 20	4,1	2,9	2,3	1,3	2,2	2,7	4,4	2,3	5,1	0,9	4,5
20 - 30	16,6	10,7	19,4	11,6	20,9	13,5	22,2	14,8	16,4	9,2	16,7
30 - 45	40,3	43,8	38,0	43,6	43,2	48,9	43,5	39,4	43,3	41,2	38,9
45 - 60	35,8	41,2	37,9	40,9	29,5	32,2	28,3	40,7	32,8	43,1	36,0
60 - 65	2,7	1,3	1,6	2,4	3,7	2,7	1,3	2,6	2,3	5,3	3,1
65 und mehr	0,5	0,1	0,8	0,2	0,4	-	0,1	0,2	0,1	0,3	0,8
Art der ausgeübten Tätigkeit											
Vollzeit ²⁾	72,1	90,4	82,6	86,0	82,1	75,2	67,4	85,8	78,0	91,6	66,7
Teilzeit ³⁾	27,9	9,6	17,4	14,0	17,9	24,8	32,6	14,2	22,0	8,4	33,3

*) Einschl. Betrieb/Behörde ist nicht in Abteilungen gegliedert, ohne Angabe.

1) Klassifikation der Wirtschaftszweige, Ausgabe 2003 (WZ 2003), Tiefengliederung für den Mikrozensus (siehe Band 1).

2) Erwerbstätige mit einer normalerweise geleisteten Arbeitszeit von 32 Stunden und mehr.

3) Erwerbstätige mit einer normalerweise geleisteten Arbeitszeit von weniger als 32 Stunden.

Beruf und Ausbildung

17 Erwerbstätige im März 2004 nach Wirtschaftsunterbereichen, Altersgruppen, Art der ausgeübten Tätigkeit, monatlichem Nettoeinkommen, beruflichem Ausbildungs-/Hochschulabschluss und Abteilung/Werksabteilung, in der der Arbeitsplatz liegt

Gegenstand der Nachweisung	Erwerbstätige insgesamt	Arbeitsplatz liegt in der Abteilung/Werksabteilung									
		Fertigung, Produktion, Montage	Instandhaltung, Reparatur, Betriebsmittelerstellung	Arbeitsvorbereitung, Organisation, Kontrolle	Entwicklung, Forschung, Design	Materialwirtschaft, Lager, Einkauf	Verkauf, Marketing, Kundenbetreuung	Rechnungswesen, Rechtswesen, Datenverarbeitung	Personalwesen, medizinische Betreuung, Sozialpflege	Geschäftsleitung, Amtsleitung, Direktion	In keiner dieser Abteilungen tätig *)

noch Weiblich

In Prozent der Erwerbstätigen

Mit Angabe des Nettoeinkommens zusammen	97,2	97,6	99,3	97,4	98,9	98,6	97,8	97,9	98,2	98,2	96,7
Nettoeinkommen von ... bis unter ... EUR											
unter 300	4,8	2,6	2,4	1,1	1,5	1,7	3,7	1,6	2,4	0,3	6,4
300 - 500	8,4	5,0	11,8	2,8	3,3	5,9	6,7	3,6	5,4	0,3	10,8
500 - 700	11,4	12,4	10,2	5,1	5,2	6,4	11,9	4,2	6,7	1,3	14,0
700 - 900	14,2	23,1	15,1	8,9	8,7	16,3	15,2	7,5	8,0	4,6	16,2
900 - 1 300	29,9	39,7	36,9	38,3	29,2	45,1	32,7	33,8	32,4	21,6	27,3
1 300 - 1 500	10,0	7,7	11,7	16,3	14,4	13,7	10,2	16,8	16,8	14,6	7,2
1 500 - 2 000	12,1	5,7	9,6	18,0	22,0	6,8	13,2	22,3	18,7	26,1	8,8
2 000 - 2 600	4,2	1,2	1,6	5,6	9,3	2,4	3,0	6,5	5,2	16,0	3,7
2 600 und mehr	2,1	0,2	-	1,3	5,3	0,3	1,2	1,5	2,6	13,4	2,2
Ohne Angabe des Nettoeinkommens ⁴⁾	2,8	2,4	0,7	2,6	1,1	1,4	2,2	2,1	1,8	1,8	3,3
Mit Angabe eines beruflichen Ausbildungs- bzw. Hochschulabschlusses zusammen	85,7	85,1	84,1	89,6	89,1	89,8	84,9	90,4	87,9	91,9	84,2
davon:											
Berufliches Praktikum ⁵⁾	0,4	0,9	0,8	0,2	-	0,7	0,5	0,1	0,4	-	0,5
Lehrausbildung ⁶⁾	50,7	75,6	72,3	57,2	26,4	69,6	62,1	54,2	26,0	38,7	50,7
Meister-/Technikerausbildung, Fachschulabschluss ⁷⁾	7,4	2,9	0,8	3,7	4,8	3,0	4,0	3,6	22,5	4,8	6,9
Abschluss der Fachschule in der ehem. DDR	11,6	3,6	2,4	10,8	9,2	7,9	6,6	12,8	20,1	14,4	11,4
Abschluss einer Verwaltungsfachhochschule	0,7	0,1	-	0,9	-	-	0,5	3,2	0,6	2,2	0,3
Fachhochschulabschluss ⁸⁾	5,0	0,7	2,4	8,5	15,1	4,0	4,9	7,8	5,6	13,0	4,2
Universitätsabschluss / Promotion ⁹⁾	9,8	1,3	5,4	8,4	33,6	4,6	6,3	8,6	12,8	18,7	10,1

*) Einschl. Betrieb/Behörde ist nicht in Abteilungen gegliedert, ohne Angabe.

4) Einschl. Selbstständige Landwirte in der Haupttätigkeit und der Erwerbstätigen ohne Einkommen.

5) Einschl. Anlerausbildung

6) Einschl. Berufsvorbereitungsjahr, berufsqualifizierender Abschluss an Berufsfach-/Kollegschulen, Abschluss einer einjährigen Schule des Gesundheitswesens.

7) Einschl. Abschluss einer 2- oder 3-jährigen Schule des Gesundheitswesens, Abschluss einer Fachakademie oder einer Berufsakademie.

8) Auch Ingenieurschulabschluss.

9) Wissenschaftliche Hochschule, auch Kunsthochschule.

Beruf und Ausbildung
17 Erwerbstätige im März 2004 nach Wirtschaftsunterbereichen, Altersgruppen, Art der ausgeübten Tätigkeit, monatlichem Nettoeinkommen, beruflichem Ausbildungs-/Hochschulabschluss und Abteilung/Werkabteilung, in der der Arbeitsplatz liegt

Gegenstand der Nachweisung	Erwerbs- tätige ins- gesamt	Arbeitsplatz liegt in der Abteilung/Werkabteilung									
		Ferti- gung, Produk- tion, Mon- tage	Instand- haltung, Repa- ratur, Betriebs- mitteler- stellung	Arbeits- vorbe- reitung, Organisa- tion, Kontrolle	Ent- wick- lung, For- schung, Design	Material- wirt- schaft, Lager, Einkauf	Verkauf, Marke- ting, Kunden- be- treuung	Rech- nungs- wesen, Rechts- wesen, Datenver- arbeitung	Personal- wesen, medizini- sche Be- treuung, Sozial- pflege	Ge- schäfts- leitung, Amts- leitung, Direktion	In keiner dieser Ab- teil- ungen tätig *)
Insgesamt											
1 000											
Erwerbstätige insgesamt	6 221	575	240	163	107	98	443	440	373	109	3 674
In Prozent der Erwerbstätigen											
Wirtschaftsunterbereich ¹⁾											
Land- und Forstwirtschaft; Fischerei	2,9	4,2	3,8	2,1	0,4	1,6	0,8	1,2	0,2	3,0	3,6
Bergbau und Verarbeitendes Gewerbe	16,7	63,8	25,1	31,6	35,3	28,0	16,1	8,1	1,8	15,2	9,9
Energie- und Wasser- versorgung	0,9	1,3	4,4	3,8	1,2	0,7	1,3	2,2	0,5	1,8	0,4
Baugewerbe	10,5	15,9	15,3	10,8	6,4	4,1	1,7	3,2	0,4	6,7	12,7
Handel und Gastgewerbe	17,3	4,5	17,0	8,2	1,5	39,0	45,8	5,3	1,3	11,1	19,4
Verkehr und Nachrichten- übermittlung	6,4	2,5	10,6	11,8	4,2	13,1	9,1	4,5	1,2	4,9	6,9
Kredit- und Versicherungs- gewerbe	2,3	0,0	0,1	1,9	0,4	0,3	8,2	8,5	0,3	3,6	1,7
Grundstückswesen, Ver- mietung, wirtschaftliche Dienstleistungen	8,6	2,1	6,1	8,5	25,9	2,6	7,8	8,8	1,2	8,3	10,2
Öffentliche Verwaltung u.ä.	9,9	0,7	8,4	11,5	5,1	4,6	4,0	44,7	7,4	23,8	8,1
Öffentliche und private Dienst- leistungen (ohne öffentliche Verwaltung)	24,3	5,0	9,2	9,7	19,4	6,1	5,3	13,3	85,8	21,6	27,1
Alter von ... bis unter ... Jahren											
unter 20	4,6	6,3	6,6	1,3	1,5	3,8	4,1	2,4	5,2	0,4	4,9
20 - 30	17,2	16,2	15,0	10,2	20,0	13,2	20,0	15,7	17,4	4,9	18,1
30 - 45	39,6	41,4	37,7	42,3	44,3	43,8	43,4	39,1	42,3	39,2	38,4
45 - 60	34,2	33,7	36,8	41,8	28,2	35,1	30,2	39,4	31,3	47,0	33,8
60 - 65	3,6	2,4	3,5	4,1	5,5	4,1	2,1	3,1	3,6	7,7	3,8
65 und mehr	0,7	0,1	0,2	0,2	0,5	0,1	0,2	0,2	0,2	0,8	1,0
Art der ausgeübten Tätigkeit											
Vollzeit ²⁾	83,4	96,2	96,6	93,6	88,4	86,5	77,9	88,1	80,9	95,4	79,8
Teilzeit ³⁾	16,6	3,8	3,4	6,4	11,6	13,5	22,1	11,9	19,1	4,6	20,2

*) Einschl. Betrieb/Behörde ist nicht in Abteilungen gegliedert, ohne Angabe.

1) Klassifikation der Wirtschaftszweige, Ausgabe 2003 (WZ 2003), Tiefengliederung für den Mikrozensus (siehe Band 1).

2) Erwerbstätige mit einer normalerweise geleisteten Arbeitszeit von 32 Stunden und mehr.

3) Erwerbstätige mit einer normalerweise geleisteten Arbeitszeit von weniger als 32 Stunden.

Beruf und Ausbildung

17 Erwerbstätige im März 2004 nach Wirtschaftsunterbereichen, Altersgruppen, Art der ausgeübten Tätigkeit, monatlichem Nettoeinkommen, beruflichem Ausbildungs-/Hochschulabschluss und Abteilung/Werkabteilung, in der der Arbeitsplatz liegt

Gegenstand der Nachweisung	Erwerbstätige insgesamt	Arbeitsplatz liegt in der Abteilung/Werkabteilung									
		Fertigung, Produktion, Montage	Instandhaltung, Reparatur, Betriebsmittelerstellung	Arbeitsvorbereitung, Organisation, Kontrolle	Entwicklung, Forschung, Design	Materialwirtschaft, Lager, Einkauf	Verkauf, Marketing, Kundenbetreuung	Rechnungswesen, Rechtswesen, Datenverarbeitung	Personalwesen, medizinische Betreuung, Sozialpflege	Geschäftsleitung, Amtsleitung, Direktion	In keiner dieser Abteilungen tätig *)

noch insgesamt

In Prozent der Erwerbstätigen

Mit Angabe des Nettoeinkommens zusammen	97,0	97,3	98,6	97,7	97,8	98,2	98,0	98,0	98,3	97,2	96,3
Nettoeinkommen von ... bis unter ... EUR											
unter 300	4,5	3,4	3,2	0,9	1,4	2,7	3,0	1,6	2,6	0,2	5,8
300 - 500	6,7	4,5	5,4	1,7	2,8	3,9	5,6	3,4	5,8	0,4	8,3
500 - 700	8,0	5,6	4,1	2,3	3,3	6,1	8,7	4,0	6,4	1,0	9,9
700 - 900	11,6	11,7	8,8	4,9	4,0	13,3	10,8	6,4	7,3	2,6	13,7
900 - 1 300	32,1	43,0	42,2	30,9	19,1	44,1	30,9	29,8	30,0	10,4	31,1
1 300 - 1 500	10,6	12,8	15,0	16,0	11,7	13,1	11,5	15,7	15,8	8,6	8,5
1 500 - 2 000	13,4	11,6	14,3	25,9	25,6	10,1	16,3	24,2	18,6	20,3	10,4
2 000 - 2 600	6,0	3,6	4,5	10,1	17,3	3,5	6,8	8,9	6,5	20,3	5,0
2 600 und mehr	4,1	1,1	1,1	4,9	12,7	1,3	4,3	4,0	5,3	33,3	3,5
Ohne Angabe des Nettoeinkommens ⁴⁾	3,0	2,7	1,4	2,3	2,2	1,8	2,0	2,0	1,7	2,8	3,7
Mit Angabe eines beruflichen Ausbildungs- bzw. Hochschulabschlusses zusammen	85,0	84,3	86,2	92,0	89,3	86,6	85,9	90,2	86,7	94,1	83,3
davon:											
Berufliches Praktikum ⁵⁾	0,5	0,7	0,6	0,3	-	0,6	0,4	0,1	0,3	-	0,5
Lehrausbildung ⁶⁾	52,7	72,9	68,6	47,7	17,6	66,0	56,3	48,9	25,7	21,9	53,0
Meister-/Technikerausbildung, Fachschulabschluss ⁷⁾	7,9	5,2	9,7	10,7	4,6	5,9	5,5	4,1	19,9	8,5	7,7
Abschluss der Fachschule in der ehem. DDR	7,6	2,6	2,5	8,6	6,3	5,7	6,2	11,8	16,9	10,2	7,5
Abschluss einer Verwaltungsfachhochschule	0,6	0,1	0,1	0,4	0,1	-	0,5	3,9	0,6	2,5	0,3
Fachhochschulabschluss ⁸⁾	5,6	1,4	2,6	12,8	19,4	4,1	7,7	9,5	6,4	18,1	4,6
Universitätsabschluss / Promotion ⁹⁾	10,1	1,4	2,1	11,4	41,3	4,3	9,3	11,9	17,0	33,0	9,7

*) Einschl. Betrieb/Behörde ist nicht in Abteilungen gegliedert, ohne Angabe.

4) Einschl. Selbstständige Landwirte in der Haupttätigkeit und der Erwerbstätigen ohne Einkommen.

5) Einschl. Anlerausbildung

6) Einschl. Berufsvorbereitungsjahr, berufsqualifizierender Abschluss an Berufsfach-/Kollegschulen, Abschluss einer einjährigen Schule des Gesundheitswesens.

7) Einschl. Abschluss einer 2- oder 3-jährigen Schule des Gesundheitswesens, Abschluss einer Fachakademie oder einer Berufsakademie.

8) Auch Ingenieurschulabschluss.

9) Wissenschaftliche Hochschule, auch Kunsthochschule.

Beruf und Ausbildung

18 Erwerbstätige im März 2004 nach Wirtschaftsunterbereichen, Altersgruppen, Art der ausgeübten Tätigkeit, monatlichem Nettoeinkommen, beruflichem Ausbildungs-/Hochschulabschluss und Stellung im Beruf sowie abhängig Erwerbstätige nach Stellung im Betrieb

1 000

Gegenstand der Nachweisung	Erwerbs- tätige ins- gesamt	Stellung im Beruf							
		Selbst- ständige	Mit- helfende Familien- ange- hörige	Abhängige					
				zu- sammen	darunter Stellung im Betrieb				
					einfache Angestellte und Beamte/ Beamtinnen, angelernte Arbeiter/ -innen	mittlere Angestellte und Beamte/ Beamtinnen, Facharbei- ter/ -innen	gehobene Angestellte und Beamte/ Beamtinnen, Meister/ -innen	höhere Angestellte und Beamte/ Beamtinnen	Auszu- bildende in aner- kannten Ausbil- dungs- berufen
M ä n n l i c h									
Erwerbstätige zusammen	3 316	427	8	2 881	450	1 169	516	414	210
Wirtschaftsunterbereich ¹⁾									
Land- und Forstwirtschaft; Fischerei	123	16	/	107	26	53	12	6	9
Bergbau und Verarbeitendes Gewerbe	730	40	/	689	90	344	107	80	59
Energie- und Wasser- versorgung	43	/	/	42	/	16	12	9	/
Baugewerbe	585	93	/	491	63	281	68	34	39
Handel und Gastgewerbe	462	97	/	362	69	152	51	37	50
Verkehr und Nachrichten- übermittlung	286	25	/	260	52	132	39	25	7
Kredit- und Versicherungs- gewerbe	59	23	/	36	/	/	16	13	/
Grundstückswesen, Ver- mietung, wirtschaftliche Dienstleistungen	270	67	/	203	45	47	47	52	11
Öffentliche Verwaltung u.ä.	309	/	-	309	24	77	70	44	6
Öffentliche und private Dienst- leistungen (ohne öffentliche Verwaltung)	447	65	/	381	77	66	94	112	24
Alter von ... bis unter ... Jahren									
unter 20	169	/	/	168	13	6	/	-	138
20 - 30	592	34	/	556	100	216	72	29	67
30 - 45	1 293	186	/	1 105	164	508	226	178	/
45 - 60	1 090	165	/	923	148	403	188	170	/
60 - 65	143	31	/	111	19	31	26	33	-
65 und mehr	29	11	/	17	6	/	/	/	/
Art der ausgeübten Tätigkeit									
Vollzeit ²⁾	3 093	400	/	2 691	353	1 124	488	398	210
Teilzeit ³⁾	223	27	6	189	97	46	28	16	-

1) Klassifikation der Wirtschaftszweige, Ausgabe 2003 (WZ 2003), Tiefengliederung für den Mikrozensus (siehe Band 1).

2) Erwerbstätige mit einer normalerweise geleisteten Arbeitszeit von 32 Stunden und mehr.

3) Erwerbstätige mit einer normalerweise geleisteten Arbeitszeit von weniger als 32 Stunden.

Beruf und Ausbildung**18 Erwerbstätige im März 2004 nach Wirtschaftsunterbereichen, Altersgruppen, Art der ausgeübten Tätigkeit, monatlichem Nettoeinkommen, beruflichem Ausbildungs-/Hochschulabschluss und Stellung im Beruf sowie abhängig Erwerbstätige nach Stellung im Betrieb**

1 000

Gegenstand der Nachweisung	Erwerbs- tätige ins- gesamt	Stellung im Beruf							
		Selbst- ständige	Mit- helfende Familien- ange- hörige	Abhängige					
				zu- sammen	darunter Stellung im Betrieb				
					einfache Angestellte und Beamte/ Beamtinnen, angelernte Arbeiter/ -innen	mittlere Angestellte und Beamte/ Beamtinnen, Facharbei- ter/-innen	gehobene Angestellte und Beamte/ Beamtinnen, Meister/ -innen	höhere Angestellte und Beamte/ Beamtinnen	Auszu- bildende in aner- kannten Ausbil- dungs- berufen

noch M ä n n l i c h

Mit Angabe des Netto- einkommens zusammen	3 208	392	7	2 808	439	1 142	506	405	204
Nettoeinkommen von ... bis unter ... EUR									
unter 300	139	19	/	119	23	/	/	/	79
300 - 500	170	21	/	148	32	14	/	/	79
500 - 700	169	29	/	140	54	37	9	/	33
700 - 900	309	35	/	273	87	138	27	6	9
900 - 1 300	1 128	98	/	1 028	174	598	169	52	/
1 300 - 1 500	371	39	/	332	33	157	84	44	/
1 500 - 2 000	482	57	/	424	29	139	125	114	/
2 000 - 2 600	248	41	-	207	6	46	59	90	/
2 600 und mehr	193	55	/	137	/	9	27	96	-
Ohne Angabe des Nettoeinkommens ⁴⁾	108	35	/	72	11	28	11	9	6
Mit Angabe eines beruflichen Ausbildungs- bzw. Hochschul- abschlusses zusammen	2 796	390	6	2 400	344	1 090	481	390	13
davon:									
Berufliches Praktikum ⁵⁾	15	/	-	14	6	6	/	/	/
Lehrausbildung ⁶⁾	1 802	163	/	1 636	300	980	213	66	11
Meister-/Technikeraus- bildung, Fachschul- abschluss ⁷⁾	274	84	/	188	11	46	95	30	/
Abschluss der Fachschule in der ehem. DDR	139	24	/	114	12	30	41	30	-
Abschluss einer Verwaltungs- fachhochschule	18	/	-	16	-	/	9	/	/
Fachhochschulabschluss ⁸⁾	205	41	/	163	6	14	56	83	/
Universitätsabschluss / Promotion ⁹⁾	344	74	/	269	9	12	66	177	/

4) Einschl. Selbstständige Landwirte in der Haupttätigkeit und der Erwerbstätigen ohne Einkommen.

5) Einschl. Anlernausbildung

6) Einschl. Berufsvorbereitungsjahr, berufsqualifizierender Abschluss an Berufsfach-/Kollegschulen, Abschluss einer einjährigen Schule des Gesundheitswesens.

7) Einschl. Abschluss einer 2- oder 3-jährigen Schule des Gesundheitswesens, Abschluss einer Fachakademie oder einer Berufsakademie.

8) Auch Ingenieurschulabschluss.

9) Wissenschaftliche Hochschule, auch Kunsthochschule.

Beruf und Ausbildung**18 Erwerbstätige im März 2004 nach Wirtschaftsunterbereichen, Altersgruppen, Art der ausgeübten Tätigkeit, monatlichem Nettoeinkommen, beruflichem Ausbildungs-/Hochschulabschluss und Stellung im Beruf sowie abhängig Erwerbstätige nach Stellung im Betrieb**

1 000

Gegenstand der Nachweisung	Erwerbs- tätige ins- gesamt	Stellung im Beruf							
		Selbst- ständige	Mit- helfende Familien- ange- hörige	Abhängige					
				zu- sammen	darunter Stellung im Betrieb				
					einfache Angestellte und Beamte/ Beamtinnen, angelernte Arbeiter/ -innen	mittlere Angestellte und Beamte/ Beamtinnen, Facharbei- ter/ -innen	gehobene Angestellte und Beamte/ Beamtinnen, Meister/ -innen	höhere Angestellte und Beamte/ Beamtinnen	Auszu- bildende in aner- kannten Ausbil- dungs- berufen
Weiblich									
Erwerbstätige zusammen	2 905	195	22	2 688	553	734	887	305	171
Wirtschaftsunterbereich ¹⁾									
Land- und Forstwirtschaft; Fischerei	60	/	/	53	16	22	8	/	/
Bergbau und Verarbeitendes Gewerbe	306	8	/	295	82	116	57	22	14
Energie- und Wasser- versorgung	16	-	-	16	/	/	8	/	/
Baugewerbe	70	/	/	62	12	19	23	5	/
Handel und Gastgewerbe	614	57	9	549	150	257	62	23	51
Verkehr und Nachrichten- übermittlung	115	/	/	109	27	38	28	10	/
Kredit- und Versicherungs- gewerbe	85	9	/	76	11	12	38	12	/
Grundstückswesen, Ver- mietung, wirtschaftliche Dienstleistungen	263	30	/	232	75	46	69	25	14
Öffentliche Verwaltung u.ä.	309	-	-	309	38	74	136	46	10
Öffentliche und private Dienst- leistungen (ohne öffentliche Verwaltung)	1 067	77	/	987	142	147	458	158	67
Alter von ... bis unter ... Jahren									
unter 20	119	/	/	118	11	6	/	-	100
20 - 30	481	12	/	466	83	135	147	26	66
30 - 45	1 170	86	7	1 077	220	315	381	142	/
45 - 60	1 040	82	8	950	218	260	333	125	/
60 - 65	80	11	/	67	16	15	23	11	-
65 und mehr	15	/	/	11	5	/	/	/	-
Art der ausgeübten Tätigkeit									
Vollzeit ²⁾	2 094	166	10	1 918	292	490	686	254	171
Teilzeit ³⁾	811	29	13	770	261	244	201	51	

1) Klassifikation der Wirtschaftszweige, Ausgabe 2003 (WZ 2003), Tiefengliederung für den Mikrozensus (siehe Band 1).

2) Erwerbstätige mit einer normalerweise geleisteten Arbeitszeit von 32 Stunden und mehr.

3) Erwerbstätige mit einer normalerweise geleisteten Arbeitszeit von weniger als 32 Stunden.

Beruf und Ausbildung**18 Erwerbstätige im März 2004 nach Wirtschaftsunterbereichen, Altersgruppen, Art der ausgeübten Tätigkeit, monatlichem Nettoeinkommen, beruflichem Ausbildungs-/Hochschulabschluss und Stellung im Beruf sowie abhängig Erwerbstätige nach Stellung im Betrieb**

1 000

Gegenstand der Nachweisung	Erwerbs- tätige ins- gesamt	Stellung im Beruf							
		Selbst- ständige	Mit- helfende Familien- ange- hörige	Abhängige					
				zu- sammen	darunter Stellung im Betrieb				
					einfache Angestellte und Beamte/ Beamtinnen, angelernte Arbeiter/ -innen	mittlere Angestellte und Beamte/ Beamtinnen, Facharbei- ter/-innen	gehobene Angestellte und Beamte/ Beamtinnen, Meister/ -innen	höhere Angestellte und Beamte/ Beamtinnen	Auszu- bildende in aner- kannten Ausbil- dungs- berufen

noch Weiblich

Mit Angabe des Netto- einkommens zusammen	2 825	184	19	2 622	539	718	867	298	165
Nettoeinkommen von ... bis unter ... EUR									
unter 300	138	12	/	124	42	16	5	/	56
300 - 500	245	18	/	222	71	60	24	/	59
500 - 700	331	20	/	306	103	110	49	/	35
700 - 900	413	22	/	389	121	150	91	11	10
900 - 1 300	870	42	/	825	145	254	341	70	5
1 300 - 1 500	291	14	/	276	29	57	143	43	/
1 500 - 2 000	352	23	/	329	20	54	157	95	/
2 000 - 2 600	123	15	/	107	5	13	43	45	-
2 600 und mehr	62	17	/	44	/	/	13	25	/
Ohne Angabe des Nettoeinkommens ⁴⁾	81	11	/	67	14	16	19	7	6
Mit Angabe eines beruflichen Ausbildungs- bzw. Hochschul- abschlusses zusammen	2 490	176	18	2 296	448	675	841	291	11
davon:									
Berufliches Praktikum ⁵⁾	13	/	-	12	5	/	/	/	/
Lehrausbildung ⁶⁾	1 474	76	12	1 387	376	570	358	57	9
Meister-/Technikeraus- bildung, Fachschul- abschluss ⁷⁾	216	22	/	193	14	24	139	13	/
Abschluss der Fachschule in der ehem. DDR	337	21	/	314	29	43	181	56	/
Abschluss einer Verwaltungs- fachhochschule	20	/	-	20	/	/	12	/	/
Fachhochschulabschluss ⁸⁾	145	13	/	131	10	14	65	40	/
Universitätsabschluss / Promotion ⁹⁾	284	45	/	237	13	18	83	121	/

4) Einschl. Selbstständige Landwirte in der Haupttätigkeit und der Erwerbstätigen ohne Einkommen.

5) Einschl. Anlermbildung

6) Einschl. Berufsvorbereitungsjahr, berufsqualifizierender Abschluss an Berufsfach-/Kollegschulen, Abschluss einer einjährigen Schule des Gesundheitswesens.

7) Einschl. Abschluss einer 2- oder 3-jährigen Schule des Gesundheitswesens, Abschluss einer Fachakademie oder einer Berufsakademie.

8) Auch Ingenieurschulabschluss.

9) Wissenschaftliche Hochschule, auch Kunsthochschule.

Beruf und Ausbildung

18 Erwerbstätige im März 2004 nach Wirtschaftsunterbereichen, Altersgruppen, Art der ausgeübten Tätigkeit, monatlichem Nettoeinkommen, beruflichem Ausbildungs-/Hochschulabschluss und Stellung im Beruf sowie abhängig Erwerbstätige nach Stellung im Betrieb

1 000

Gegenstand der Nachweisung	Erwerbs- tätige ins- gesamt	Stellung im Beruf							
		Selbst- ständige	Mit- helfende Familien- ange- hörige	Abhängige					
				zu- sam- men	darunter Stellung im Betrieb				
					einfache Angestellte und Beamte/ Beamtinnen, angelernte Arbeiter/ -innen	mittlere Angestellte und Beamte/ Beamtinnen, Facharbei- ter/ -innen	gehobene Angestellte und Beamte/ Beamtinnen, Meister/ -innen	höhere Angestellte und Beamte/ Beamtinnen	Auszu- bildende in aner- kannten Ausbil- dungs- berufen
I n s g e s a m t									
Erwerbstätige insgesamt	6 221	622	30	5 569	1 003	1 904	1 403	719	381
Wirtschaftsunterbereich ¹⁾									
Land- und Forstwirtschaft; Fischerei	183	20	/	160	42	76	20	9	12
Bergbau und Verarbeitendes Gewerbe	1 036	49	/	984	172	459	165	102	73
Energie- und Wasser- versorgung	59	/	/	58	/	18	20	12	/
Baugewerbe	655	98	/	553	75	300	91	39	42
Handel und Gastgewerbe	1 077	154	12	911	218	409	113	60	101
Verkehr und Nachrichten- übermittlung	401	30	/	369	79	170	68	35	12
Kredit- und Versicherungs- gewerbe	144	32	/	112	12	14	54	26	6
Grundstückswesen, Ver- mietung, wirtschaftliche Dienstleistungen	534	97	/	435	120	92	116	78	25
Öffentliche Verwaltung u.ä.	618	/	-	618	62	151	206	90	16
Öffentliche und private Dienst- leistungen (ohne öffentliche Verwaltung)	1 515	142	5	1 368	219	213	551	270	91
Alter von ... bis unter ... Jahren									
unter 20	288	/	/	286	24	12	/	-	238
20 - 30	1 073	46	/	1 022	183	351	219	55	133
30 - 45	2 463	272	8	2 182	384	824	607	320	8
45 - 60	2 131	247	10	1 873	366	663	521	295	/
60 - 65	223	42	/	178	35	46	49	44	-
65 und mehr	44	13	/	27	11	7	/	/	/
Art der ausgeübten Tätigkeit									
Vollzeit ²⁾	5 187	566	12	4 609	645	1 614	1 174	652	381
Teilzeit ³⁾	1 034	56	18	959	359	290	229	67	

1) Klassifikation der Wirtschaftszweige, Ausgabe 2003 (WZ 2003), Tiefengliederung für den Mikrozensus (siehe Band 1).

2) Erwerbstätige mit einer normalerweise geleisteten Arbeitszeit von 32 Stunden und mehr.

3) Erwerbstätige mit einer normalerweise geleisteten Arbeitszeit von weniger als 32 Stunden.

Beruf und Ausbildung

18 Erwerbstätige im März 2004 nach Wirtschaftsunterbereichen, Altersgruppen, Art der ausgeübten Tätigkeit, monatlichem Nettoeinkommen, beruflichem Ausbildungs-/Hochschulabschluss und Stellung im Beruf sowie abhängig Erwerbstätige nach Stellung im Betrieb

1 000

Gegenstand der Nachweisung	Erwerbs- tätige ins- gesamt	Stellung im Beruf							
		Selbst- ständige	Mit- helfende Familien- ange- hörige	Abhängige					
				zu- sammen	darunter Stellung im Betrieb				
					einfache Angestellte und Beamte/ Beamtinnen, angelernte Arbeiter/ -innen	mittlere Angestellte und Beamte/ Beamtinnen, Facharbei- ter/ -innen	gehobene Angestellte und Beamte/ Beamtinnen, Meister/ -innen	höhere Angestellte und Beamte/ Beamtinnen	Auszu- bildende in aner- kannten Ausbil- dungs- berufen
noch I n s g e s a m t									
Mit Angabe des Netto- einkommens zusammen	6 032	576	27	5 430	979	1 860	1 373	703	369
Nettoeinkommen von ... bis unter ... EUR									
unter 300	277	31	/	243	65	21	7	/	135
300 - 500	415	39	7	370	103	74	28	5	138
500 - 700	500	49	5	446	157	147	58	6	68
700 - 900	722	57	/	662	209	288	119	17	19
900 - 1 300	1 998	139	5	1 853	319	852	510	122	8
1 300 - 1 500	662	53	/	608	62	213	227	87	/
1 500 - 2 000	834	79	/	753	50	193	282	209	/
2 000 - 2 600	371	56	/	315	11	59	102	135	/
2 600 und mehr	254	73	/	181	/	12	40	121	/
Ohne Angabe des Nettoeinkommens ⁴⁾	189	46	/	139	25	44	30	15	12
Mit Angabe eines beruflichen Ausbildungs- bzw. Hochschul- abschlusses zusammen	5 286	566	24	4 696	792	1 765	1 322	682	24
davon:									
Berufliches Praktikum ⁵⁾	28	/	-	27	12	10	/	/	/
Lehrausbildung ⁶⁾	3 276	239	15	3 023	676	1 550	571	122	19
Meister-/Technikeraus- bildung, Fachschul- abschluss ⁷⁾	490	106	/	382	25	70	234	43	/
Abschluss der Fachschule in der ehem. DDR	476	45	/	428	41	72	222	86	/
Abschluss einer Verwaltungs- fachhochschule	38	/	-	36	/	/	22	8	/
Fachhochschulabschluss ⁸⁾	350	54	/	294	16	28	121	123	/
Universitätsabschluss / Promotion ⁹⁾	627	119	/	506	22	31	149	297	29

4) Einschl. Selbstständige Landwirte in der Haupttätigkeit und der Erwerbstätigen ohne Einkommen.

5) Einschl. Anlermbildung

6) Einschl. Berufsvorbereitungsjahr, berufsqualifizierender Abschluss an Berufsfach-/Kollegschulen, Abschluss einer einjährigen Schule des Gesundheitswesens.

7) Einschl. Abschluss einer 2- oder 3-jährigen Schule des Gesundheitswesens, Abschluss einer Fachakademie oder einer Berufsakademie.

8) Auch Ingenieurschulabschluss.

9) Wissenschaftliche Hochschule, auch Kunsthochschule.

Beruf und Ausbildung**18 Erwerbstätige im März 2004 nach Wirtschaftsunterbereichen, Altersgruppen, Art der ausgeübten Tätigkeit, monatlichem Nettoeinkommen, beruflichem Ausbildungs-/Hochschulabschluss und Stellung im Beruf sowie abhängig Erwerbstätige nach Stellung im Betrieb**

Gegenstand der Nachweisung	Erwerbs- tätige ins- gesamt	Stellung im Beruf							
		Selbst- ständige	Mit- helfende Familien- ange- hörige	Abhängige					
				zu- sammen	darunter Stellung im Betrieb				
					einfache Angestellte und Beamte/ Beamtinnen, angelernte Arbeiter/ -innen	mittlere Angestellte und Beamte/ Beamtinnen, Facharbei- ter/ -innen	gehobene Angestellte und Beamte/ Beamtinnen, Meister/ -innen	höhere Angestellte und Beamte/ Beamtinnen	Auszu- bildende in aner- kannten Ausbil- dungs- berufen
M ä n n l i c h									
1 000									
Erwerbstätige zusammen	3 316	427	8	2 881	450	1 169	516	414	210
In Prozent der Erwerbstätigen									
Wirtschaftsunterbereich ¹⁾									
Land- und Forstwirtschaft; Fischerei	3,7	3,7	3,0	3,7	5,8	4,5	2,3	1,5	4,1
Bergbau und Verarbeitendes Gewerbe	22,0	9,5	11,5	23,9	20,0	29,4	20,8	19,4	28,0
Energie- und Wasser- versorgung	1,3	0,2	1,3	1,5	0,6	1,3	2,4	2,3	1,1
Baugewerbe	17,6	21,7	13,1	17,1	13,9	24,0	13,2	8,2	18,4
Handel und Gastgewerbe	13,9	22,8	33,6	12,6	15,3	13,0	9,8	8,9	23,9
Verkehr und Nachrichten- übermittlung	8,6	5,9	8,7	9,0	11,6	11,3	7,6	6,0	3,3
Kredit- und Versicherungs- gewerbe	1,8	5,4	1,4	1,3	0,3	0,2	3,1	3,2	1,2
Grundstückswesen, Ver- mietung, wirtschaftliche Dienstleistungen	8,2	15,7	2,9	7,1	9,9	4,0	9,1	12,7	5,2
Öffentliche Verwaltung u.ä.	9,3	0,0	-	10,7	5,3	6,5	13,6	10,7	3,0
Öffentliche und private Dienst- leistungen (ohne öffentliche Verwaltung)	13,5	15,2	24,6	13,2	17,2	5,7	18,1	27,2	11,6
Alter von ... bis unter ... Jahren									
unter 20	5,1	0,1	3,0	5,8	2,9	0,5	0,2	-	65,7
20 - 30	17,8	8,0	23,4	19,3	22,1	18,5	14,0	7,1	32,0
30 - 45	39,0	43,6	12,9	38,4	36,5	43,5	43,8	43,1	2,0
45 - 60	32,9	38,6	26,1	32,1	32,8	34,5	36,4	41,0	0,2
60 - 65	4,3	7,3	10,0	3,9	4,3	2,7	5,1	8,0	-
65 und mehr	0,9	2,5	24,6	0,6	1,3	0,4	0,5	0,8	0,1
Art der ausgeübten Tätigkeit									
Vollzeit ²⁾	93,3	93,6	30,5	93,4	78,3	96,1	94,5	96,2	100,0
Teilzeit ³⁾	6,7	6,4	69,5	6,6	21,7	3,9	5,5	3,8	-

1) Klassifikation der Wirtschaftszweige, Ausgabe 2003 (WZ 2003), Tiefengliederung für den Mikrozensus (siehe Band 1).

2) Erwerbstätige mit einer normalerweise geleisteten Arbeitszeit von 32 Stunden und mehr.

3) Erwerbstätige mit einer normalerweise geleisteten Arbeitszeit von weniger als 32 Stunden.

Beruf und Ausbildung
18 Erwerbstätige im März 2004 nach Wirtschaftsunterbereichen, Altersgruppen, Art der ausgeübten Tätigkeit, monatlichem Nettoeinkommen, beruflichem Ausbildungs-/Hochschulabschluss und Stellung im Beruf sowie abhängig Erwerbstätige nach Stellung im Betrieb

Gegenstand der Nachweisung	Erwerbs- tätige ins- gesamt	Stellung im Beruf							
		Selbst- ständige	Mit- helfende Familien- ange- hörige	Abhängige					
				zu- sammen	darunter Stellung im Betrieb				
					einfache Angestellte und Beamte/ Beamtinnen, angelernte Arbeiter/ -innen	mittlere Angestellte und Beamte/ Beamtinnen, Facharbei- ter/ -innen	gehobene Angestellte und Beamte/ Beamtinnen, Meister/ -innen	höhere Angestellte und Beamte/ Beamtinnen	Auszu- bildende in aner- kannten Ausbil- dungs- berufen

noch M ä n n l i c h**In Prozent der Erwerbstätigen**

Mit Angabe des Netto- einkommens zusammen	96,7	91,8	89,7	97,5	97,6	97,6	97,9	97,9	97,1
Nettoeinkommen von ... bis unter ... EUR									
unter 300	4,2	4,4	8,7	4,1	5,1	0,4	0,3	0,1	37,7
300 - 500	5,1	4,8	24,4	5,1	7,0	1,2	0,7	0,3	37,7
500 - 700	5,1	6,7	11,6	4,8	12,0	3,1	1,7	0,6	15,8
700 - 900	9,3	8,1	7,3	9,5	19,4	11,8	5,3	1,4	4,2
900 - 1 300	34,0	22,9	21,5	35,7	38,6	51,1	32,7	12,6	1,5
1 300 - 1 500	11,2	9,1	5,9	11,5	7,3	13,4	16,3	10,5	0,2
1 500 - 2 000	14,5	13,3	8,9	14,7	6,6	11,9	24,2	27,5	0,1
2 000 - 2 600	7,5	9,5	-	7,2	1,3	3,9	11,4	21,7	0,1
2 600 und mehr	5,8	12,9	1,4	4,8	0,4	0,7	5,3	23,1	-
Ohne Angabe des Nettoeinkommens ⁴⁾	3,3	8,2	10,3	2,5	2,4	2,4	2,1	2,1	2,9
Mit Angabe eines beruflichen Ausbildungs- bzw. Hochschul- abschlusses zusammen	84,3	91,2	75,3	83,3	76,5	93,2	93,1	94,4	6,2
davon:									
Berufliches Praktikum ⁵⁾	0,5	0,3	-	0,5	1,4	0,5	0,1	0,1	0,4
Lehrausbildung ⁶⁾	54,3	38,2	39,0	56,8	66,6	83,8	41,2	15,9	5,1
Meister-/Technikeraus- bildung, Fachschul- abschluss ⁷⁾	8,3	19,7	15,8	6,5	2,5	4,0	18,4	7,3	0,3
Abschluss der Fachschule in der ehem. DDR	4,2	5,6	5,8	4,0	2,6	2,5	8,0	7,3	-
Abschluss einer Verwaltungs- fachhochschule	0,5	0,4	-	0,6	-	0,2	1,8	0,9	0,1
Fachhochschulabschluss ⁸⁾	6,2	9,6	8,8	5,7	1,4	1,2	10,9	20,1	0,3
Universitätsabschluss / Promotion ⁹⁾	10,4	17,3	5,8	9,3	2,0	1,0	12,7	42,7	0,1

4) Einschl. Selbstständige Landwirte in der Haupttätigkeit und der Erwerbstätigen ohne Einkommen.

5) Einschl. Anlerausbildung

6) Einschl. Berufsvorbereitungsjahr, berufsqualifizierender Abschluss an Berufsfach-/Kollegschulen, Abschluss einer einjährigen Schule des Gesundheitswesens.

7) Einschl. Abschluss einer 2- oder 3-jährigen Schule des Gesundheitswesens, Abschluss einer Fachakademie oder einer Berufsakademie.

8) Auch Ingenieurschulabschluss.

9) Wissenschaftliche Hochschule, auch Kunsthochschule.

Beruf und Ausbildung**18 Erwerbstätige im März 2004 nach Wirtschaftsunterbereichen, Altersgruppen, Art der ausgeübten Tätigkeit, monatlichem Nettoeinkommen, beruflichem Ausbildungs-/Hochschulabschluss und Stellung im Beruf sowie abhängig Erwerbstätige nach Stellung im Betrieb**

Gegenstand der Nachweisung	Erwerbs- tätige ins- gesamt	Stellung im Beruf							
		Selbst- ständige	Mit- helfende Familien- ange- hörige	Abhängige					
				zu- sam- men	darunter Stellung im Betrieb				
					einfache Angestellte und Beamte/ Beamtinnen, angelernte Arbeiter/ -innen	mittlere Angestellte und Beamte/ Beamtinnen, Facharbei- ter/ -innen	gehobene Angestellte und Beamte/ Beamtinnen, Meister/ -innen	höhere Angestellte und Beamte/ Beamtinnen	Auszu- bildende in aner- kannten Ausbil- dungs- berufen
Weiblich									
1 000									
Erwerbstätige zusammen	2 905	195	22	2 688	553	734	887	305	171
In Prozent der Erwerbstätigen									
Wirtschaftsunterbereich ¹⁾									
Land- und Forstwirtschaft; Fischerei	2,1	2,4	9,4	2,0	2,9	3,1	0,9	0,8	1,9
Bergbau und Verarbeitendes Gewerbe	10,5	4,3	11,6	11,0	14,8	15,7	6,5	7,1	8,3
Energie- und Wasser- versorgung	0,5	-	-	0,6	0,4	0,4	0,9	0,8	0,4
Baugewerbe	2,4	2,5	11,7	2,3	2,1	2,6	2,5	1,7	1,8
Handel und Gastgewerbe	21,1	29,0	41,2	20,4	27,0	35,0	7,0	7,4	29,8
Verkehr und Nachrichten- übermittlung	4,0	2,5	5,5	4,1	4,8	5,2	3,2	3,2	2,7
Kredit- und Versicherungs- gewerbe	2,9	4,4	0,9	2,8	1,9	1,6	4,2	4,0	1,8
Grundstückswesen, Ver- mietung, wirtschaftliche Dienstleistungen	9,1	15,4	5,7	8,6	13,5	6,3	7,8	8,3	8,3
Öffentliche Verwaltung u.ä.	10,6	-	-	11,5	6,9	10,1	15,3	14,9	6,0
Öffentliche und private Dienst- leistungen (ohne öffentliche Verwaltung)	36,7	39,6	14,1	36,7	25,6	20,0	51,6	51,7	39,1
Alter von ... bis unter ... Jahren									
unter 20	4,1	0,2	2,6	4,4	1,9	0,8	0,1	-	58,2
20 - 30	16,6	6,4	9,2	17,3	15,1	18,4	16,5	8,6	38,5
30 - 45	40,3	44,2	33,3	40,1	39,7	42,9	43,0	46,5	2,4
45 - 60	35,8	42,3	37,0	35,3	39,4	35,5	37,5	41,0	1,0
60 - 65	2,7	5,5	10,7	2,5	2,9	2,0	2,6	3,8	-
65 und mehr	0,5	1,5	7,2	0,4	1,0	0,4	0,2	0,2	-
Art der ausgeübten Tätigkeit									
Vollzeit ²⁾	72,1	85,2	43,8	71,4	52,8	66,7	77,4	83,2	100,0
Teilzeit ³⁾	27,9	14,8	56,2	28,6	47,2	33,3	22,6	16,8	

1) Klassifikation der Wirtschaftszweige, Ausgabe 2003 (WZ 2003), Tiefengliederung für den Mikrozensus (siehe Band 1).

2) Erwerbstätige mit einer normalerweise geleisteten Arbeitszeit von 32 Stunden und mehr.

3) Erwerbstätige mit einer normalerweise geleisteten Arbeitszeit von weniger als 32 Stunden.

Beruf und Ausbildung**18 Erwerbstätige im März 2004 nach Wirtschaftsunterbereichen, Altersgruppen, Art der ausgeübten Tätigkeit, monatlichem Nettoeinkommen, beruflichem Ausbildungs-/Hochschulabschluss und Stellung im Beruf sowie abhängig Erwerbstätige nach Stellung im Betrieb**

Gegenstand der Nachweisung	Erwerbs- tätige ins- gesamt	Stellung im Beruf							
		Selbst- ständige	Mit- helfende Familien- ange- hörige	Abhängige					
				zu- sammen	darunter Stellung im Betrieb				
					einfache Angestellte und Beamte/ Beamtinnen, angelernte Arbeiter/ -innen	mittlere Angestellte und Beamte/ Beamtinnen, Facharbei- ter/ -innen	gehobene Angestellte und Beamte/ Beamtinnen, Meister/ -innen	höhere Angestellte und Beamte/ Beamtinnen	Auszu- bildende in aner- kannten Ausbil- dungs- berufen

noch Weiblich**In Prozent der Erwerbstätigen**

Mit Angabe des Netto- einkommens zusammen	97,2	94,2	86,8	97,5	97,5	97,8	97,8	97,8	96,4
Nettoeinkommen von ... bis unter ... EUR									
unter 300	4,8	6,2	11,8	4,6	7,7	2,2	0,6	0,6	32,7
300 - 500	8,4	9,3	20,5	8,3	12,9	8,1	2,8	1,3	34,2
500 - 700	11,4	10,5	19,7	11,4	18,6	15,0	5,6	1,3	20,3
700 - 900	14,2	11,2	11,3	14,5	21,9	20,4	10,3	3,5	5,7
900 - 1 300	29,9	21,3	16,5	30,7	26,3	34,6	38,4	23,0	2,9
1 300 - 1 500	10,0	7,2	2,0	10,3	5,3	7,7	16,1	14,2	0,2
1 500 - 2 000	12,1	11,6	3,5	12,2	3,7	7,4	17,7	31,1	0,3
2 000 - 2 600	4,2	7,9	1,1	4,0	0,9	1,8	4,9	14,7	-
2 600 und mehr	2,1	9,0	0,5	1,6	0,3	0,5	1,5	8,2	0,1
Ohne Angabe des Nettoeinkommens ⁴⁾	2,8	5,8	13,2	2,5	2,5	2,2	2,2	2,2	3,6
Mit Angabe eines beruflichen Ausbildungs- bzw. Hochschul- abschlusses zusammen	85,7	90,6	78,6	85,4	80,9	92,0	94,9	95,5	6,7
davon:									
Berufliches Praktikum ⁵⁾	0,4	0,3	-	0,5	1,0	0,6	0,2	0,2	0,3
Lehrausbildung ⁶⁾	50,7	38,8	52,1	51,6	67,9	77,6	40,4	18,5	5,1
Meister-/Technikeraus- bildung, Fachschul- abschluss ⁷⁾	7,4	11,2	5,2	7,2	2,5	3,3	15,7	4,2	0,5
Abschluss der Fachschule in der ehem. DDR	11,6	10,7	10,7	11,7	5,2	5,8	20,4	18,5	0,3
Abschluss einer Verwaltungs- fachhochschule	0,7	0,1	-	0,8	0,2	0,3	1,4	1,4	0,1
Fachhochschulabschluss ⁸⁾	5,0	6,6	4,0	4,9	1,8	2,0	7,3	13,1	0,1
Universitätsabschluss / Promotion ⁹⁾	9,8	23,0	6,7	8,8	2,3	2,5	9,4	39,6	0,2

4) Einschl. Selbstständige Landwirte in der Haupttätigkeit und der Erwerbstätigen ohne Einkommen.

5) Einschl. Anlernausbildung

6) Einschl. Berufsvorbereitungsjahr, berufsqualifizierender Abschluss an Berufsfach-/Kollegschulen, Abschluss einer einjährigen Schule des Gesundheitswesens.

7) Einschl. Abschluss einer 2- oder 3-jährigen Schule des Gesundheitswesens, Abschluss einer Fachakademie oder einer Berufsakademie.

8) Auch Ingenieurschulabschluss.

9) Wissenschaftliche Hochschule, auch Kunsthochschule.

Beruf und Ausbildung**18 Erwerbstätige im März 2004 nach Wirtschaftsunterbereichen, Altersgruppen, Art der ausgeübten Tätigkeit, monatlichem Nettoeinkommen, beruflichem Ausbildungs-/Hochschulabschluss und Stellung im Beruf sowie abhängig Erwerbstätige nach Stellung im Betrieb**

Gegenstand der Nachweisung	Erwerbs- tätige ins- gesamt	Stellung im Beruf							
		Selbst- ständige	Mit- helfende Familien- ange- hörige	Abhängige					
				zu- sam- men	darunter Stellung im Betrieb				
					einfache Angestellte und Beamte/ Beamtinnen, angelernte Arbeiter/ -innen	mittlere Angestellte und Beamte/ Beamtinnen, Facharbei- ter/ -innen	gehobene Angestellte und Beamte/ Beamtinnen, Meister/ -innen	höhere Angestellte und Beamte/ Beamtinnen	Auszu- bildende in aner- kannten Ausbil- dungs- berufen
Insgesamt									
1 000									
Erwerbstätige insgesamt	6 221	622	30	5 569	1 003	1 904	1 403	719	381
In Prozent der Erwerbstätigen									
Wirtschaftsunterbereich ¹⁾									
Land- und Forstwirtschaft; Fischerei	2,9	3,3	7,7	2,9	4,2	4,0	1,4	1,2	3,1
Bergbau und Verarbeitendes Gewerbe	16,7	7,8	11,6	17,7	17,1	24,1	11,7	14,2	19,2
Energie- und Wasser- versorgung	0,9	0,1	0,3	1,0	0,5	1,0	1,4	1,6	0,8
Baugewerbe	10,5	15,7	12,1	9,9	7,4	15,8	6,5	5,4	11,0
Handel und Gastgewerbe	17,3	24,7	39,2	16,4	21,8	21,5	8,0	8,3	26,5
Verkehr und Nachrichten- übermittlung	6,4	4,8	6,3	6,6	7,8	8,9	4,8	4,8	3,0
Kredit- und Versicherungs- gewerbe	2,3	5,1	1,1	2,0	1,2	0,7	3,8	3,6	1,5
Grundstückswesen, Ver- mietung, wirtschaftliche Dienstleistungen	8,6	15,6	4,9	7,8	11,9	4,9	8,3	10,8	6,6
Öffentliche Verwaltung u.ä.	9,9	0,0	-	11,1	6,2	7,9	14,7	12,5	4,3
Öffentliche und private Dienst- leistungen (ohne öffentliche Verwaltung)	24,3	22,8	16,9	24,6	21,8	11,2	39,3	37,6	24,0
Alter von ... bis unter ... Jahren									
unter 20	4,6	0,1	2,7	5,1	2,4	0,6	0,2	-	62,3
20 - 30	17,2	7,5	13,0	18,4	18,3	18,4	15,6	7,7	34,9
30 - 45	39,6	43,8	27,9	39,2	38,3	43,3	43,3	44,5	2,2
45 - 60	34,2	39,7	34,1	33,6	36,5	34,8	37,1	41,0	0,6
60 - 65	3,6	6,7	10,5	3,2	3,5	2,4	3,5	6,2	-
65 und mehr	0,7	2,2	11,8	0,5	1,1	0,4	0,3	0,6	0,0
Art der ausgeübten Tätigkeit									
Vollzeit ²⁾	83,4	91,0	40,3	82,8	64,3	84,8	83,7	90,7	100,0
Teilzeit ³⁾	16,6	9,0	59,7	17,2	35,7	15,2	16,3	9,3	-

1) Klassifikation der Wirtschaftszweige, Ausgabe 2003 (WZ 2003), Tiefengliederung für den Mikrozensus (siehe Band 1).

2) Erwerbstätige mit einer normalerweise geleisteten Arbeitszeit von 32 Stunden und mehr.

3) Erwerbstätige mit einer normalerweise geleisteten Arbeitszeit von weniger als 32 Stunden.

Beruf und Ausbildung
18 Erwerbstätige im März 2004 nach Wirtschaftsunterbereichen, Altersgruppen, Art der ausgeübten Tätigkeit, monatlichem Nettoeinkommen, beruflichem Ausbildungs-/Hochschulabschluss und Stellung im Beruf sowie abhängig Erwerbstätige nach Stellung im Betrieb

Gegenstand der Nachweisung	Erwerbs- tätige ins- gesamt	Stellung im Beruf							
		Selbst- ständige	Mit- helfende Familien- ange- hörige	Abhängige					
				zu- sammen	darunter Stellung im Betrieb				
					einfache Angestellte und Beamte/ Beamtinnen, angelernte Arbeiter/ -innen	mittlere Angestellte und Beamte/ Beamtinnen, Facharbei- ter/ -innen	gehobene Angestellte und Beamte/ Beamtinnen, Meister/ -innen	höhere Angestellte und Beamte/ Beamtinnen	Auszu- bildende in aner- kannten Ausbil- dungs- berufen

noch insgesamt

In Prozent der Erwerbstätigen

Mit Angabe des Netto- einkommens zusammen	97,0	92,6	87,6	97,5	97,5	97,7	97,8	97,9	96,8
Nettoeinkommen von ... bis unter ... EUR									
unter 300	4,5	5,0	11,0	4,4	6,5	1,1	0,5	0,3	35,5
300 - 500	6,7	6,2	21,5	6,6	10,2	3,9	2,0	0,7	36,1
500 - 700	8,0	7,9	17,5	8,0	15,6	7,7	4,1	0,9	17,8
700 - 900	11,6	9,1	10,2	11,9	20,8	15,1	8,5	2,3	4,9
900 - 1 300	32,1	22,4	17,8	33,3	31,8	44,8	36,3	17,0	2,1
1 300 - 1 500	10,6	8,5	3,0	10,9	6,2	11,2	16,2	12,1	0,2
1 500 - 2 000	13,4	12,7	5,0	13,5	5,0	10,1	20,1	29,0	0,2
2 000 - 2 600	6,0	9,0	0,8	5,6	1,1	3,1	7,3	18,7	0,0
2 600 und mehr	4,1	11,7	0,8	3,3	0,3	0,7	2,9	16,8	0,0
Ohne Angabe des Nettoeinkommens ⁴⁾	3,0	7,4	12,4	2,5	2,5	2,3	2,2	2,1	3,2
Mit Angabe eines beruflichen Ausbildungs- bzw. Hochschul- abschlusses zusammen	85,0	91,0	77,7	84,3	78,9	92,7	94,2	94,9	6,4
davon:									
Berufliches Praktikum ⁵⁾	0,5	0,3	-	0,5	1,2	0,5	0,2	0,2	0,3
Lehrausbildung ⁶⁾	52,7	38,4	48,6	54,3	67,3	81,4	40,7	17,0	5,1
Meister-/Technikeraus- bildung, Fachschul- abschluss ⁷⁾	7,9	17,0	8,0	6,9	2,5	3,7	16,7	6,0	0,4
Abschluss der Fachschule in der ehem. DDR	7,6	7,2	9,4	7,7	4,1	3,8	15,9	12,0	0,2
Abschluss einer Verwaltungs- fachhochschule	0,6	0,3	-	0,7	0,1	0,2	1,6	1,1	0,1
Fachhochschulabschluss ⁸⁾	5,6	8,7	5,3	5,3	1,6	1,5	8,6	17,1	0,2
Universitätsabschluss / Promotion ⁹⁾	10,1	19,1	6,5	9,1	2,2	1,6	10,6	41,4	0,1

4) Einschl. Selbstständige Landwirte in der Haupttätigkeit und der Erwerbstätigen ohne Einkommen.

5) Einschl. Anlernausbildung

6) Einschl. Berufsvorbereitungsjahr, berufsqualifizierender Abschluss an Berufsfach-/Kollegschulen, Abschluss einer einjährigen Schule des Gesundheitswesens.

7) Einschl. Abschluss einer 2- oder 3-jährigen Schule des Gesundheitswesens, Abschluss einer Fachakademie oder einer Berufsakademie.

8) Auch Ingenieurschulabschluss.

9) Wissenschaftliche Hochschule, auch Kunsthochschule.

Beruf und Ausbildung

19 Erwerbstätige im März 2004 nach überwiegend ausgeübter Tätigkeit und Abteilung/Werkabteilung, in der der Arbeitsplatz liegt

1 000

Überwiegend ausgeübte Tätigkeit	Erwerbs-tätige ins-gesamt	Arbeitsplatz liegt in der Abteilung/Werksabteilung									
		Ferti-gung, Produk-tion, Montage	Instand-haltung, Repa-ratur, Betriebs-mitteler-stellung	Arbeits-vorbe-reitung, Organi-sation, Kontrolle	Ent-wicklung, For-schung, Design	Material-wirt-schaft, Lager, Einkauf	Verkauf, Marke-ting, Kunden-be-treuung	Rech-nungs-wesen, Rechts-wesen, Datenver-arbeitung	Personal-wesen, medizini-sche Be-treuung, Sozial-pflege	Ge-schäfts-leitung, Amts-leitung, Direktion	In keiner dieser Ab-teilungen tätig ¹⁾
Männlich											
Maschinen einrichten/überwachen	379	171	66	15	/	/	/	/	/	/	117
Anbauen/Gewinnen/Herstellen	744	216	35	8	/	/	/	/	/	/	474
Handel/Reparatur	516	14	96	/	/	13	73	/	/	/	312
Büro/Technisches Büro/EDV/Forschen	367	12	12	49	61	/	18	57	/	6	144
Marketing/PR/Management	206	8	/	15	/	/	30	8	/	46	86
Persönliche Dienstleistungen	479	11	/	7	/	/	28	29	72	11	315
Sonstige Dienstleistungen	594	23	11	13	/	38	25	/	/	/	472
Ohne Angabe	32	/	/	/	/	/	/	/	/	/	26
Zusammen	3 316	456	225	110	76	65	180	101	86	72	1 946
Weiblich											
Maschinen einrichten/überwachen	51	32	/	/	/	/	/	/	/	/	14
Anbauen/Gewinnen/Herstellen	137	56	/	/	/	/	/	/	/	/	73
Handel/Reparatur	466	/	/	/	-	10	126	/	/	/	316
Büro/Technisches Büro/EDV/Forschen	700	9	/	33	27	10	43	258	20	14	283
Marketing/PR/Management	108	/	/	/	/	/	28	8	6	12	47
Persönliche Dienstleistungen	1 177	9	/	6	/	/	52	67	254	9	777
Sonstige Dienstleistungen	238	9	/	/	-	11	12	/	/	/	193
Ohne Angabe	29	/	-	/	/	/	/	/	/	/	25
Zusammen	2 905	119	15	53	31	34	263	339	286	37	1 728
Insgesamt											
Maschinen einrichten/überwachen	430	203	68	16	/	/	/	/	/	/	130
Anbauen/Gewinnen/Herstellen	881	272	37	10	/	/	/	/	/	/	548
Handel/Reparatur	983	16	99	8	/	24	199	/	/	/	628
Büro/Technisches Büro/EDV/Forschen	1 067	21	15	82	88	15	61	315	24	20	427
Marketing/PR/Management	313	10	/	17	5	/	58	16	9	58	133
Persönliche Dienstleistungen	1 655	20	/	13	/	/	80	96	326	21	1 092
Sonstige Dienstleistungen	832	31	15	17	/	49	37	7	6	/	666
Ohne Angabe	60	/	/	/	/	/	/	/	/	/	51
Insgesamt	6 221	575	240	163	107	98	443	440	373	109	3 674

1) Einschl. Betrieb/Behörde ist nicht in Abteilungen gegliedert, ohne Angabe.

Beruf und Ausbildung**20 Erwerbstätige im März 2004 nach überwiegend ausgeübter Tätigkeit, Stellung im Beruf sowie abhängig Erwerbstätige nach Stellung im Betrieb**

1 000

Überwiegend ausgeübte Tätigkeit	Erwerbs-tätige ins-gesamt	Stellung im Beruf							
		Selbst-ständige	Mit-helfende Familien-ange-hörige	Abhängige					
				zu-sammen	darunter Stellung im Betrieb				
					einfache Angestellte und Beamte/Beamtinnen, angelernte Arbeiter/-innen	mittlere Angestellte und Beamte/Beamtinnen, Facharbeiter/ -innen	gehobene Angestellte und Beamte/Beamtinnen, Meister/-innen	höhere Angestellte und Beamte/Beamtinnen	Auszu-bildende in aner-kannten Ausbil-dungs-berufen
Männlich									
Maschinen einrichten/ überwachen	379	8	/	370	48	214	61	16	29
Anbauen/Gewinnen/ Herstellen	744	85	/	658	113	393	67	9	70
Handel/Reparatur	516	104	/	410	58	213	68	29	40
Büro/Technisches Büro/ EDV/Forschen	367	39	/	327	18	43	123	117	24
Marketing/PR/Management	206	48	/	157	/	6	28	116	/
Persönliche Dienst- leistungen	479	109	/	367	34	62	120	114	32
Sonstige Dienstleistungen	594	30	/	564	172	235	46	12	8
Ohne Angabe	32	/	/	29	/	/	/	/	5
Zusammen	3 316	427	8	2 881	450	1 169	516	414	210
Weiblich									
Maschinen einrichten/ überwachen	51	/	/	51	19	23	/	/	/
Anbauen/Gewinnen/ Herstellen	137	6	/	128	50	57	8	/	9
Handel/Reparatur	466	44	5	417	102	225	38	16	31
Büro/Technisches Büro/ EDV/Forschen	700	16	8	677	106	177	288	61	42
Marketing/PR/Management	108	18	/	89	7	9	24	46	/
Persönliche Dienst- leistungen	1 177	103	5	1 068	109	183	511	176	77
Sonstige Dienstleistungen	238	/	/	232	157	56	10	/	/
Ohne Angabe	29	/	-	26	/	/	/	/	/
Zusammen	2 905	195	22	2 688	553	734	887	305	171
Insgesamt									
Maschinen einrichten/ überwachen	430	9	/	421	67	237	65	17	32
Anbauen/Gewinnen/ Herstellen	881	91	/	786	163	450	76	10	79
Handel/Reparatur	983	148	7	827	160	438	106	45	71
Büro/Technisches Büro/ EDV/Forschen	1 067	55	9	1 003	124	220	411	178	65
Marketing/PR/Management	313	67	/	246	11	15	52	162	/
Persönliche Dienst- leistungen	1 655	212	7	1 436	143	246	631	290	109
Sonstige Dienstleistungen	832	34	/	795	329	291	56	14	11
Ohne Angabe	60	6	/	55	6	7	7	/	9
Insgesamt	6 221	622	30	5 569	1 003	1 904	1 403	719	381

Beruf und Ausbildung

**21 Erwerbstätige im März 2004 nach Stellung im Beruf sowie abhängig Erwerbstätige ohne Auszubildende
nach Altersgruppen, Familienstand, Wirtschaftsunterbereichen, Art des Arbeitsvertrages,
Arbeitsuche, beruflichem Ausbildungs-/Hochschulabschluss
und Betriebs-/Berufswechsel im letzten Jahr**

Gegenstand der Nachweisung	Ins- gesamt	Im letzten Jahr gewechselt und zwar									
		Betrieb	Beruf	Betrieb oder Beruf			Betrieb	Beruf	Betrieb oder Beruf		
				zu- sammen	davon				zu- sammen	davon	
					sowohl Betrieb als auch Beruf	nur Betrieb oder nur Beruf				sowohl Betrieb als auch Beruf	nur Betrieb oder nur Beruf
1 000						% an Spalte 1		% an Spalte 4			

M ä n n l i c h**Erwerbstätige**

Zusammen	3 316	390	260	413	237	177	11,8	7,8	12,5	57,3	42,7
Stellung im Beruf											
Selbstständige ohne Beschäftigte	228	30	20	32	19	13	13,3	9,0	14,1	58,2	41,8
Selbstständige mit Beschäftigten	199	/	/	5	/	/	/	/	2,7	/	/
Mithelfende Familienangehörige	8	/	/	/	/	/	/	/	/	/	/
Beamte	204	26	24	28	23	5	13,0	11,8	13,6	82,0	18,0
Angestellte	967	96	61	103	53	50	9,9	6,3	10,7	51,8	48,2
Arbeiter	1 502	202	123	212	113	99	13,5	8,2	14,1	53,2	46,8
Kaufm./techn. Auszubildende	65	11	11	12	9	/	16,2	16,3	18,3	77,9	/
Gewerblich Auszubildende	143	18	17	19	16	/	12,9	11,8	13,4	84,6	/

Abhängig Erwerbstätige ohne Auszubildende

Zusammen	2 673	325	208	343	189	154	12,1	7,8	12,8	55,1	44,9
Alter von ... bis unter ... Jahren											
15 - 20	31	10	9	11	9	/	32,5	29,9	35,2	77,4	/
20 - 25	234	74	57	77	53	24	31,5	24,2	33,0	68,9	31,1
25 - 30	256	42	25	44	23	22	16,3	9,9	17,3	50,9	49,1
30 - 35	294	35	18	36	17	20	11,8	6,1	12,3	45,5	54,5
35 - 40	373	38	21	41	18	23	10,2	5,6	10,9	44,5	55,5
40 - 45	433	42	23	44	21	24	9,7	5,3	10,3	47,0	53,0
45 - 50	380	33	20	35	18	17	8,7	5,2	9,2	51,8	48,2
50 - 55	345	32	21	33	19	14	9,2	6,1	9,7	57,6	42,4
55 - 60	198	13	10	14	8	6	6,4	4,8	7,1	58,9	41,1
60 - 65	111	/	/	5	/	/	/	/	4,5	/	/
65 und mehr	16	/	/	/	/	/	/	/	/	/	/
Familienstand											
Ledig	956	174	119	183	110	73	18,2	12,4	19,1	60,2	39,8
Verheiratet	1 509	125	71	134	63	71	8,3	4,7	8,8	47,1	52,9
Verwitwet	19	/	/	/	/	/	/	/	/	/	/
Geschieden	188	24	16	25	15	10	12,7	8,6	13,4	59,5	40,5
Wirtschaftsunterbereich ¹⁾											
Land- u. Forstwirtschaft; Fischerei	99	15	11	16	11	/	15,4	11,3	15,7	69,6	/
Bergbau u. Verarbeit. Gewerbe	630	53	32	56	29	28	8,4	5,1	9,0	51,0	49,0
Energie- und Wasserversorgung	40	/	/	/	/	/	/	/	/	/	/
Baugewerbe	452	71	32	74	29	46	15,8	7,0	16,4	38,4	61,6
Handel und Gastgewerbe	312	37	22	39	19	20	11,8	6,9	12,5	49,2	50,8
Verkehr und Nachrichten- übermittlung	253	26	17	28	15	14	10,3	6,7	11,2	52,1	47,9
Kredit- u. Versicherungsgewerbe	33	/	/	/	/	/	/	/	/	/	/
Grundstückswesen, Vermietung, wirtschaftliche Dienstleistungen	192	31	21	32	20	12	16,3	11,0	16,9	62,0	38,0
Öffentliche Verwaltung u.ä.	303	36	32	38	30	8	12,0	10,4	12,6	78,4	21,6
Öffentl. u. private Dienstleis- tungen (o. öffentl. Verwaltung)	358	50	38	54	35	19	14,0	10,7	15,0	65,2	34,8

1) Klassifikation der Wirtschaftszweige, Ausgabe 2003 (WZ 2003), Tiefengliederung für den Mikrozensus (siehe Band 1).

Beruf und Ausbildung

**21 Erwerbstätige im März 2004 nach Stellung im Beruf sowie abhängig Erwerbstätige ohne Auszubildende
nach Altersgruppen, Familienstand, Wirtschaftsunterbereichen, Art des Arbeitsvertrages,
Arbeitsuche, beruflichem Ausbildungs-/Hochschulabschluss
und Betriebs-/Berufswechsel im letzten Jahr**

Gegenstand der Nachweisung	Ins- gesamt	Im letzten Jahr gewechselt und zwar									
		Betrieb	Beruf	Betrieb oder Beruf			Betrieb	Beruf	Betrieb oder Beruf		
				zu- sammen	davon				zu- sammen	davon	
					sowohl Betrieb als auch Beruf	nur Betrieb oder nur Beruf				sowohl Betrieb als auch Beruf	nur Betrieb oder nur Beruf
	1 000						% an Spalte 1			% an Spalte 4	

**noch M ä n n l i c h
noch Abhängig Erwerbstätige ohne Auszubildende**

Art des Arbeitsvertrages											
Befristet	358	155	113	163	106	57	43,5	31,7	45,6	65,0	35,0
Unbefristet	2 308	168	94	179	83	96	7,3	4,1	7,8	46,2	53,8
Ohne Angabe	7	/	/	/	/	/	/	/	/	/	/
Grund der Arbeitsuche als Erwerbstätiger											
Bevorstehender Verlust oder Be- endigung der gegenwärtigen Tätigkeit	44	22	17	23	16	6	51,2	38,2	52,0	71,8	28,2
da z. Z. nur Übergangstätigkeit Wunsch nach	37	19	16	20	15	/	50,5	42,0	52,4	76,4	/
- längerer Arbeitszeit	19	7	/	7	/	/	34,9	/	35,5	/	/
- kürzerer Arbeitszeit	/	/	/	/	/	-	/	/	/	/	-
bessere Arbeitsbedingungen gesucht	21	6	/	6	/	/	27,6	/	27,6	/	/
Sonstiges (einschl. Suche nach einer 2. Tätigkeit)	18	/	/	5	/	/	/	/	27,6	/	/
Keine Arbeitsuche (einschl. o.A.)	2 532	266	164	283	147	137	10,5	6,5	11,2	51,7	48,3
Mit Angabe eines beruflichen Ausbildungs- bzw. Hochschul- abschlusses zusammen	2 388	280	174	296	158	138	11,7	7,3	12,4	53,5	46,5
davon:											
Berufliches Praktikum ²⁾	13	/	/	/	/	/	/	/	/	/	/
Lehrausbildung ³⁾	1 625	218	138	229	126	103	13,4	8,5	14,1	55,1	44,9
Meister-/Technikerausbildung, Fachschulabschluss ⁴⁾	188	16	11	18	9	9	8,6	5,7	9,5	51,2	48,8
Abschluss der Fachschule in der ehemaligen DDR	114	7	/	8	/	/	6,2	/	6,6	/	/
Abschluss einer Verwaltungs- fachhochschule	16	/	/	/	/	/	/	/	/	/	/
Fachhochschulabschluss ⁵⁾	163	14	8	15	8	8	8,7	5,2	9,2	50,0	50,0
Universitätsabschluss/ Promotion ⁶⁾	269	22	11	23	10	12	8,1	4,1	8,4	45,0	55,0

2) Einschl. Anlernausbildung.

3) Einschl. Berufsvorbereitungsjahr, berufsqualifizierender Abschluss an Berufsfach-/Kollegschulen, Abschluss einer einjährigen Schule des Gesundheitswesens.

4) Einschl. Abschluss einer 2- oder 3-jährigen Schule des Gesundheitswesens, Abschluss einer Fachakademie oder einer Berufsakademie.

5) Auch Ingenieurschulabschluss.

6) Wissenschaftliche Hochschule, auch Kunsthochschule.

Beruf und Ausbildung

**21 Erwerbstätige im März 2004 nach Stellung im Beruf sowie abhängig Erwerbstätige ohne Auszubildende
nach Altersgruppen, Familienstand, Wirtschaftsunterbereichen, Art des Arbeitsvertrages,
Arbeitsuche, beruflichem Ausbildungs-/Hochschulabschluss
und Betriebs-/Berufswechsel im letzten Jahr**

Gegenstand der Nachweisung	Ins- gesamt	Im letzten Jahr gewechselt und zwar									
		Betrieb	Beruf	Betrieb oder Beruf			Betrieb	Beruf	Betrieb oder Beruf		
				zu- sammen	davon				zu- sammen	davon	
					sowohl Betrieb als auch Beruf	nur Betrieb oder nur Beruf				sowohl Betrieb als auch Beruf	nur Betrieb oder nur Beruf
1 000						% an Spalte 1		% an Spalte 4			

Weiblich**Erwerbstätige**

Zusammen	2 905	290	190	304	176	129	10,0	6,6	10,5	57,7	42,3
Stellung im Beruf											
Selbstständige ohne Beschäftigte	111	19	13	20	12	7	16,7	11,7	17,5	62,2	37,8
Selbstständige mit Beschäftigten	83	/	/	/	/	/	/	/	/	/	/
Mithelfende Familienangehörige	22	/	/	/	/	/	/	/	/	/	/
Beamtinnen	106	/	/	/	/	/	/	/	/	/	/
Angestellte	1 793	153	86	162	77	85	8,5	4,8	9,0	47,6	52,4
Arbeiterinnen	618	89	67	92	64	28	14,4	10,8	14,9	69,4	30,6
Kaufm./techn. Auszubildende	103	14	13	14	12	/	13,3	12,4	13,9	85,5	/
Gewerblich Auszubildende	68	8	7	8	6	/	11,5	10,1	12,2	77,9	/

Abhängig Erwerbstätige ohne Auszubildende

Zusammen	2 517	245	155	257	142	115	9,7	6,1	10,2	55,2	44,8
Alter von ... bis unter ... Jahren											
15 - 20	18	7	6	7	5	/	36,8	30,7	38,1	77,1	/
20 - 25	179	44	24	45	22	23	24,3	13,3	25,1	49,7	50,3
25 - 30	221	35	21	37	19	18	15,9	9,4	16,7	51,7	48,3
30 - 35	273	29	16	30	15	15	10,7	5,9	11,1	49,9	50,1
35 - 40	363	31	20	33	18	14	8,5	5,5	9,0	55,8	44,2
40 - 45	437	35	23	37	21	16	8,1	5,3	8,5	57,4	42,6
45 - 50	397	24	17	26	15	11	5,9	4,3	6,5	57,5	42,5
50 - 55	355	23	16	25	14	10	6,5	4,6	7,0	58,0	42,0
55 - 60	196	14	10	15	10	5	7,2	5,2	7,5	65,1	34,9
60 - 65	67	/	/	/	/	/	/	/	/	/	/
65 und mehr	11	/	/	/	/	/	/	/	/	/	/
Familienstand											
Ledig	660	106	62	110	58	52	16,1	9,5	16,7	52,8	47,2
Verheiratet	1 544	108	71	114	64	50	7,0	4,6	7,4	56,2	43,8
Verwitwet	65	/	/	/	/	/	/	/	/	/	/
Geschieden	248	28	19	29	17	12	11,2	7,5	11,8	58,7	41,3
Wirtschaftsunterbereich ¹⁾											
Land- u. Forstwirtschaft; Fischerei	50	7	6	8	5	/	14,7	11,7	15,3	71,7	/
Bergbau u. Verarbeit. Gewerbe	281	25	18	26	17	9	9,0	6,4	9,3	65,1	34,9
Energie- und Wasserversorgung	15	/	/	/	/	/	/	/	/	/	/
Baugewerbe	59	7	/	7	/	/	11,8	/	12,4	/	/
Handel und Gastgewerbe	498	64	37	67	34	33	12,8	7,4	13,4	50,6	49,4
Verkehr und Nachrichten- übermittlung	104	7	5	8	/	/	6,6	5,0	7,2	/	/
Kredit- u. Versicherungsgewerbe	73	/	/	/	/	/	/	/	/	/	/
Grundstückswesen, Vermietung, wirtschaftliche Dienstleistungen	218	32	21	33	20	13	14,6	9,6	15,2	59,4	40,6
Öffentliche Verwaltung u.ä.	299	13	10	15	8	7	4,4	3,4	5,1	52,1	47,9
Öffentl. u. private Dienstleis- tungen (o. öffentl. Verwaltung)	920	86	51	90	47	43	9,4	5,5	9,8	52,5	47,5

1) Klassifikation der Wirtschaftszweige, Ausgabe 2003 (WZ 2003), Tiefengliederung für den Mikrozensus (siehe Band 1).

Beruf und Ausbildung

**21 Erwerbstätige im März 2004 nach Stellung im Beruf sowie abhängig Erwerbstätige ohne Auszubildende
nach Altersgruppen, Familienstand, Wirtschaftsunterbereichen, Art des Arbeitsvertrages,
Arbeitsuche, beruflichem Ausbildungs-/Hochschulabschluss
und Betriebs-/Berufswechsel im letzten Jahr**

Gegenstand der Nachweisung	Ins- gesamt	Im letzten Jahr gewechselt und zwar									
		Betrieb	Beruf	Betrieb oder Beruf			Betrieb	Beruf	Betrieb oder Beruf		
				zu- sammen	davon				zu- sammen	davon	
					sowohl Betrieb als auch Beruf	nur Betrieb oder nur Beruf				sowohl Betrieb als auch Beruf	nur Betrieb oder nur Beruf
	1 000						% an Spalte 1			% an Spalte 4	

noch Weiblich

noch Abhängig Erwerbstätige ohne Auszubildende

Art des Arbeitsvertrages

Befristet	257	112	73	115	70	45	43,6	28,5	44,9	60,7	39,3
Unbefristet	2 254	132	81	142	72	70	5,9	3,6	6,3	50,8	49,2
Ohne Angabe	6	/	/	/	/	/	/	/	/	/	/

**Grund der Arbeitsuche als
Erwerbstätiger**

Bevorstehender Verlust oder Be- endigung der gegenwärtigen Tätigkeit	37	17	11	17	11	6	44,4	29,7	45,0	64,5	35,5
da z. Z. nur Übergangstätigkeit Wunsch nach	52	24	19	25	18	7	46,7	35,7	48,0	71,6	28,4
- längerer Arbeitszeit	46	15	11	15	10	/	31,3	22,9	31,8	70,5	/
- kürzerer Arbeitszeit	/	-	-	-	-	-	-	-	-	-	-
bessere Arbeitsbedingungen gesucht	16	/	/	/	/	/	/	/	/	/	/
Sonstiges (einschl. Suche nach einer 2. Tätigkeit)	17	/	/	/	/	/	/	/	/	/	/
Keine Arbeitsuche (einschl. o.A.)	2 347	181	109	192	98	94	7,7	4,6	8,2	51,0	49,0

**Mit Angabe eines beruflichen
Ausbildungs- bzw. Hochschul-
abschlusses zusammen**

davon:

Berufliches Praktikum ²⁾	12	/	/	/	/	/	/	/	/	/	/
Lehrausbildung ³⁾	1 378	153	96	159	89	70	11,1	7,0	11,5	56,2	43,8
Meister-/Technikerausbildung, Fachschulabschluss ⁴⁾	193	17	9	18	8	10	9,1	4,7	9,4	46,4	53,6
Abschluss der Fachschule in der ehemaligen DDR	313	15	8	16	8	8	4,9	2,6	5,1	47,8	52,2
Abschluss einer Verwaltungs- fachhochschule	20	/	/	/	/	/	/	/	/	/	/
Fachhochschulabschluss ⁵⁾	131	9	7	10	5	5	6,7	5,0	7,8	49,5	50,5
Universitätsabschluss/ Promotion ⁶⁾	237	21	13	22	11	11	8,9	5,3	9,4	50,5	49,5

2) Einschl. Anlernausbildung.

3) Einschl. Berufsvorbereitungsjahr, berufsqualifizierender Abschluss an Berufsfach-/Kollegschulen, Abschluss einer einjährigen Schule des Gesundheitswesens.

4) Einschl. Abschluss einer 2- oder 3-jährigen Schule des Gesundheitswesens, Abschluss einer Fachakademie oder einer Berufsakademie.

5) Auch Ingenieurschulabschluss.

6) Wissenschaftliche Hochschule, auch Kunsthochschule.

Beruf und Ausbildung

**21 Erwerbstätige im März 2004 nach Stellung im Beruf sowie abhängig Erwerbstätige ohne Auszubildende
nach Altersgruppen, Familienstand, Wirtschaftsunterbereichen, Art des Arbeitsvertrages,
Arbeitsuche, beruflichem Ausbildungs-/Hochschulabschluss
und Betriebs-/Berufswechsel im letzten Jahr**

Gegenstand der Nachweisung	Ins- gesamt	Im letzten Jahr gewechselt und zwar									
		Betrieb	Beruf	Betrieb oder Beruf			Betrieb	Beruf	Betrieb oder Beruf		
				zu- sammen	davon				zu- sammen	davon	
					sowohl Betrieb als auch Beruf	nur Betrieb oder nur Beruf				sowohl Betrieb als auch Beruf	nur Betrieb oder nur Beruf
1 000							% an Spalte 1		% an Spalte 4		
Insgesamt											
Erwerbstätige											
Insgesamt	6 221	680	450	718	412	305	10,9	7,2	11,5	57,5	42,5
Stellung im Beruf											
Selbstständige ohne Beschäftigte	339	49	34	52	31	21	14,4	9,9	15,2	59,7	40,3
Selbstständige mit Beschäftigten	283	7	/	8	/	/	2,5	/	2,8	/	/
Mithelfende Familienangehörige	30	/	/	/	/	/	/	/	/	/	/
Beamte/Beamtinnen	311	29	26	31	24	7	9,5	8,3	10,1	76,8	23,2
Angestellte	2 759	249	147	265	130	135	9,0	5,3	9,6	49,2	50,8
Arbeiter/-innen	2 120	292	190	304	177	127	13,8	8,9	14,4	58,1	41,9
Kaufm./techn. Auszubildende	168	24	23	26	21	/	14,4	13,9	15,6	82,0	/
Gewerblich Auszubildende	211	26	24	27	23	/	12,5	11,3	13,0	82,6	/
Abhängig Erwerbstätige ohne Auszubildende											
Zusammen	5 190	570	362	601	331	269	11,0	7,0	11,6	55,2	44,8
Alter von ... bis unter ... Jahren											
15 - 20	50	17	15	18	14	/	34,1	30,2	36,3	77,3	/
20 - 25	413	117	81	122	76	47	28,4	19,5	29,6	61,8	38,2
25 - 30	477	77	46	81	42	40	16,1	9,6	17,0	51,3	48,7
30 - 35	567	64	34	67	32	35	11,3	6,0	11,7	47,5	52,5
35 - 40	736	69	41	73	36	37	9,4	5,5	10,0	49,5	50,5
40 - 45	870	78	46	82	42	39	8,9	5,3	9,4	51,8	48,2
45 - 50	777	57	37	61	33	28	7,3	4,7	7,8	54,2	45,8
50 - 55	700	55	37	58	34	25	7,8	5,3	8,3	57,7	42,3
55 - 60	394	27	20	29	18	11	6,8	5,0	7,3	62,1	37,9
60 - 65	178	7	/	7	/	/	3,9	/	4,1	/	/
65 und mehr	27	/	/	/	/	/	/	/	/	/	/
Familienstand											
Ledig	1 615	280	181	293	168	125	17,3	11,2	18,1	57,4	42,6
Verheiratet	3 054	233	142	248	127	121	7,6	4,7	8,1	51,3	48,7
Verwitwet	84	/	/	/	/	/	/	/	/	/	/
Geschieden	437	52	35	54	32	22	11,9	8,0	12,5	59,1	40,9
Wirtschaftsunterbereich ¹⁾											
Land- u. Forstwirtschaft; Fischerei	148	22	17	23	16	7	15,2	11,4	15,6	70,3	29,7
Bergbau u. Verarbeit. Gewerbe	911	78	50	83	46	37	8,6	5,5	9,1	55,5	44,5
Energie- und Wasserversorgung	55	/	/	/	/	/	/	/	/	/	/
Baugewerbe	512	78	36	82	33	49	15,3	7,1	16,0	40,0	60,0
Handel und Gastgewerbe	810	100	58	106	53	53	12,4	7,2	13,1	50,1	49,9
Verkehr und Nachrichten- übermittlung	357	33	22	36	19	17	9,2	6,2	10,0	53,9	46,1
Kredit- u. Versicherungsgewerbe	107	/	/	6	/	/	/	/	5,2	/	/
Grundstückswesen, Vermietung, wirtschaftliche Dienstleistungen	410	63	42	65	40	26	15,4	10,3	16,0	60,7	39,3
Öffentliche Verwaltung u.ä.	602	49	42	53	38	16	8,2	6,9	8,9	70,9	29,1
Öffentl. u. private Dienstleis- tungen (o. öffentl. Verwaltung)	1 278	136	89	143	82	61	10,7	7,0	11,2	57,2	42,8

1) Klassifikation der Wirtschaftszweige, Ausgabe 2003 (WZ 2003), Tiefengliederung für den Mikrozensus (siehe Band 1).

Beruf und Ausbildung

**21 Erwerbstätige im März 2004 nach Stellung im Beruf sowie abhängig Erwerbstätige ohne Auszubildende
nach Altersgruppen, Familienstand, Wirtschaftsunterbereichen, Art des Arbeitsvertrages,
Arbeitsuche, beruflichem Ausbildungs-/Hochschulabschluss
und Betriebs-/Berufswechsel im letzten Jahr**

Gegenstand der Nachweisung	Ins- gesamt	Im letzten Jahr gewechselt und zwar									
		Betrieb	Beruf	Betrieb oder Beruf			Betrieb	Beruf	Betrieb oder Beruf		
				zu- sammen	davon				zu- sammen	davon	
					sowohl Betrieb als auch Beruf	nur Betrieb oder nur Beruf				sowohl Betrieb als auch Beruf	nur Betrieb oder nur Beruf
	1 000						% an Spalte 1			% an Spalte 4	

**noch I n s g e s a m t
noch Abhängig Erwerbstätige ohne Auszubildende**

Art des Arbeitsvertrages											
Befristet	615	267	186	278	176	102	43,5	30,3	45,3	63,2	36,8
Unbefristet	4 562	300	175	321	155	166	6,6	3,8	7,0	48,2	51,8
Ohne Angabe	13	/	/	/	/	/	/	/	/	/	/
Grund der Arbeitsuche als Erwerbstätiger											
Bevorstehender Verlust oder Be- endigung der gegenwärtigen Tätigkeit	81	39	28	40	27	12	48,1	34,2	48,8	68,7	31,3
da z. Z. nur Übergangstätigkeit Wunsch nach	89	43	34	45	33	12	48,3	38,3	49,8	73,7	26,3
- längerer Arbeitszeit	65	21	15	21	15	6	32,4	23,7	32,9	70,5	29,5
- kürzerer Arbeitszeit	/	/	/	/	/	-	/	/	/	/	-
bessere Arbeitsbedingungen gesucht	37	10	6	10	6	/	26,8	15,5	27,2	56,1	/
Sonstiges (einschl. Suche nach einer 2. Tätigkeit)	36	9	6	10	6	/	25,8	18,1	27,2	61,6	/
Keine Arbeitsuche (einschl. o.A.)	4 879	447	272	475	244	231	9,2	5,6	9,7	51,4	48,6
Mit Angabe eines beruflichen Ausbildungs- bzw. Hochschul- abschlusses zusammen	4 672	497	308	524	281	242	10,6	6,6	11,2	53,7	46,3
davon:											
Berufliches Praktikum ²⁾	25	/	/	/	/	/	/	/	/	/	/
Lehrausbildung ³⁾	3 004	370	234	388	216	173	12,3	7,8	12,9	55,5	44,5
Meister-/Technikerausbildung, Fachschulabschluss ⁴⁾	380	34	20	36	18	18	8,9	5,2	9,5	48,8	51,2
Abschluss der Fachschule in der ehemaligen DDR	428	22	13	23	12	12	5,2	2,9	5,5	49,3	50,7
Abschluss einer Verwaltungs- fachhochschule	36	/	/	/	/	/	/	/	/	/	/
Fachhochschulabschluss ⁵⁾	294	23	15	25	13	13	7,8	5,1	8,6	49,8	50,2
Universitätsabschluss/ Promotion ⁶⁾	506	43	24	45	21	24	8,5	4,7	8,9	47,7	52,3

2) Einschl. Anlernausbildung.

3) Einschl. Berufsvorbereitungsjahr, berufsqualifizierender Abschluss an Berufsfach-/Kollegschulen, Abschluss einer einjährigen Schule des Gesundheitswesens.

4) Einschl. Abschluss einer 2- oder 3-jährigen Schule des Gesundheitswesens, Abschluss einer Fachakademie oder einer Berufsakademie.

5) Auch Ingenieurschulabschluss.

6) Wissenschaftliche Hochschule, auch Kunsthochschule.

Erwerbstätigkeit und**22 Erwerbstätige im März 2004 nach Häufigkeit von Samstags-, Sonn- und/oder Feiertags-,**
in

Gegenstand der Nachweisung	Erwerbs- tätige ins- gesamt	Dar. Sams- tags, Sonn- /Feier- tags-, Abend-/ Nachtar- beit bzw. Wechsel- schicht	Und							
			Samstagsarbeit				Sonn- und/oder Feiertagsarbeit			
			zu- sammen	ständig	regel- mäßig	ge- legent- lich	zu- sammen	ständig	regel- mäßig	ge- legent- lich

										M ä n n
										Erwerbs
Zusammen	3 316	1 955	1 627	256	484	887	904	109	278	518
Stellung im Beruf										
Selbstständige ohne Beschäftigte	228	187	174	50	34	90	100	18	15	68
Selbstständige mit Beschäftigten	208	182	171	66	38	67	93	23	13	58
Mithelfende Familienangehörige	7	/	/	/	/	/	/	/	/	/
Beamte	196	121	106	9	39	58	96	7	35	53
Angestellte	962	551	432	56	146	231	264	26	84	153
Arbeiter	1 497	850	689	69	202	418	327	32	120	176
Kaufm./techn. Auszubildende	68	21	19	/	10	7	6	/	/	/
Gewerblich Auszubildende	150	39	32	/	14	16	15	/	7	6
										Abhängig Erwerbstätige
Zusammen	2 656	1 522	1 227	134	387	707	687	66	239	382
Alter von ... bis unter ... Jahren										
15 - 20	30	17	14	/	/	8	12	/	/	6
20 - 25	222	128	105	11	31	64	65	/	20	40
25 - 30	255	153	124	14	38	72	66	5	21	40
30 - 35	297	187	149	16	52	82	84	6	35	43
35 - 40	368	222	173	16	58	99	99	8	37	54
40 - 45	446	264	212	20	71	121	112	11	40	60
45 - 50	388	218	180	21	57	102	98	10	34	53
50 - 55	343	189	156	15	46	95	86	9	28	48
55 - 60	192	94	75	11	23	41	43	5	16	22
60 - 65	101	44	35	5	8	21	21	/	/	14
65 und mehr	14	6	/	/	/	/	/	/	/	/
Familienstand										
Ledig	951	564	456	50	144	263	265	23	93	149
Verheiratet	1 501	841	675	74	213	389	364	37	126	201
Verwitwet	20	10	8	/	/	/	/	/	/	/
Geschieden	184	107	88	9	28	50	54	/	19	31

*) Ergebnis der Unterstichprobe.

Arbeitsbedingungen**Abend-, Nacht-, Schichtarbeit und anderen ausgewählten Merkmalen ^{*)}**

1 000

zwar												Gegenstand der Nachweisung
Abendarbeit				Nachtarbeit				Wechselschicht				
zu- sam- men	ständig	regel- mäßig	ge- legent- lich	zu- sam- men	ständig	regel- mäßig	ge- legent- lich	zu- sam- men	ständig	regel- mäßig	ge- legent- lich	

lich**tätige**

1 432	196	525	710	669	88	277	304	567	282	201	83	Zusammen
												Stellung im Beruf
144	28	32	85	32	/	/	24	/	/	/	/	Selbstständige o. Beschäftigte
135	33	30	72	40	7	6	27	6	/	/	/	Selbstständige m. Beschäftigten
/	/	/	/	/	/	/	/	/	-	/	-	Mithelfende Familienangehörige
111	7	42	62	82	/	33	44	45	23	14	8	Beamte
432	57	145	229	156	19	54	83	132	68	46	18	Angestellte
572	67	258	247	349	52	176	121	359	179	128	52	Arbeiter
12	/	7	/	/	-	/	/	8	/	/	/	Kaufm./techn. Auszubildende
23	/	11	10	8	/	/	/	13	6	6	/	Gewerblich Auszubildende

ohne Auszubildende

1 115	132	445	538	586	76	262	248	536	270	189	77	Zusammen
												Alter von ... bis unter ... Jahren
12	/	/	7	6	/	/	/	6	/	/	/	15 - 20
96	11	35	50	55	6	21	28	48	25	14	8	20 - 25
113	13	45	56	53	6	22	25	49	26	15	8	25 - 30
144	17	62	66	77	10	36	31	74	39	25	10	30 - 35
166	20	70	75	90	10	43	38	80	40	27	13	35 - 40
196	23	80	93	103	14	47	42	98	53	33	12	40 - 45
154	18	62	74	80	9	38	33	72	35	29	9	45 - 50
136	16	54	65	75	9	36	30	68	31	26	10	50 - 55
65	8	23	34	32	6	14	12	30	12	13	/	55 - 60
30	/	10	17	12	/	/	5	11	6	/	/	60 - 65
/	/	-	/	/	/	/	/	/	/	-	-	65 und mehr
												Familienstand
419	49	170	200	221	26	97	98	205	105	67	33	Ledig
610	70	243	297	317	42	143	132	290	145	106	39	Verheiratet
7	/	/	/	/	/	/	/	/	/	/	/	Verwitwet
79	12	30	38	44	6	21	18	37	18	15	/	Geschieden

22 Erwerbstätige im März 2004 nach Häufigkeit von Samstags-, Sonn- und/oder Feiertags-, in

Gegenstand der Nachweisung	Erwerbs- tätige ins- gesamt	Dar. Sams- tags, Sonn- /Feier- tags-, Abend-/ Nachtar- beit bzw. Wechsel- schicht	Und							
			Samstagsarbeit				Sonn- und/oder Feiertagsarbeit			
			zu- sammen	ständig	regel- mäßig	ge- legent- lich	zu- sammen	ständig	regel- mäßig	ge- legent- lich
Wirtschaftsunterbereich ¹⁾										
Land- und Forstwirtschaft; Fischerei	96	52	49	6	17	27	37	5	13	19
Bergbau und Verarbeitendes Gewerbe	626	378	277	29	78	170	133	13	49	71
Energie- und Wasser- versorgung	40	19	14	-	/	9	12	-	/	8
Baugewerbe	450	178	144	6	17	121	33	/	/	29
Handel und Gastgewerbe	310	225	200	34	83	83	77	11	24	41
Verkehr und Nachrichten- übermittlung	254	196	161	21	61	79	99	9	42	47
Kredit- und Versicherungs- gewerbe	37	20	9	/	/	7	/	/	/	/
Grundstückswesen, Vermietung, wirtschaftliche Dienstleistungen	189	108	84	10	23	51	54	/	15	35
Öffentliche Verwaltung u.ä.	294	147	127	9	44	74	109	7	39	63
Öffentliche und private Dienst- leistungen (ohne öffentliche Verwaltung)	359	199	162	20	58	85	129	16	47	66
Art des Arbeitsvertrages										
Befristet	350	176	140	14	40	86	93	10	24	59
Unbefristet	2 299	1 343	1 085	120	347	619	592	56	215	322
Ohne Angabe	7	/	/	/	-	/	/	-	/	/
Art der ausgeübten Tätigkeit										
Vollzeit	2 477	1 440	1 159	120	368	671	645	61	228	356
Teilzeit	179	82	68	14	18	36	42	5	11	26

*) Ergebnis der Unterstichprobe.

1) Klassifikation der Wirtschaftszweige, Ausgabe 2003 (WZ 2003), Tiefengliederung für den Mikrozensus (siehe Band 1).

Arbeitsbedingungen**Abend-, Nacht-, Schichtarbeit und anderen ausgewählten Merkmalen ^{*)}**

1 000

zwar												Gegenstand der Nachweisung
Abendarbeit				Nachtarbeit				Wechselschicht				
zu- sam- men	ständig	regel- mäßig	ge- legent- lich	zu- sam- men	ständig	regel- mäßig	ge- legent- lich	zu- sam- men	ständig	regel- mäßig	ge- legent- lich	

lich

ohne Auszubildende

												Wirtschaftsunterbereich ¹⁾
28	/	7	18	13	/	6	5	12	5	/	/	Land- und Forstwirtschaft; Fischerei
287	35	149	103	178	29	106	43	200	106	75	19	Bergbau und Verarbeitendes Gewerbe
16	/	5	10	8	-	/	/	7	/	/	/	Energie- und Wasser- versorgung
96	7	16	72	27	/	6	19	26	9	6	12	Baugewerbe
148	25	64	58	40	8	13	20	66	34	24	8	Handel und Gastgewerbe
153	20	66	66	116	17	51	49	82	45	25	13	Verkehr und Nachrichten- übermittlung
18	/	6	10	/	-	-	/	-	-	-	-	Kredit- und Versicherungs- gewerbe
87	12	27	48	39	6	15	19	33	16	13	/	Grundstückswesen, Vermietung, wirtschaftliche Dienstleistungen
129	8	43	77	93	6	35	52	52	25	18	9	Öffentliche Verwaltung u.ä.
155	18	60	76	71	8	26	37	56	27	21	8	Öffentliche und private Dienst- leistungen (ohne öffentliche Verwaltung)
												Art des Arbeitsvertrages
132	13	47	72	67	6	23	37	54	24	19	11	Befristet
981	118	398	465	519	70	239	211	481	245	170	65	Unbefristet
/	/	/	/	/	-	-	/	/	/	/	/	Ohne Angabe
												Art der ausgeübten Tätigkeit
1 063	120	429	514	561	67	257	237	518	260	184	73	Vollzeit
52	11	16	24	25	9	/	11	18	10	/	/	Teilzeit

22 Erwerbstätige im März 2004 nach Häufigkeit von Samstags-, Sonn- und/oder Feiertags-,

in

Gegenstand der Nachweisung	Erwerbs- tätige ins- gesamt	Dar. Sams- tags, Sonn- /Feier- tags-, Abend-/ Nachtar- beit bzw. Wechsel- schicht	Und							
			Samstagsarbeit				Sonn- und/oder Feiertagsarbeit			
			zu- sammen	ständig	regel- mäßig	ge- legent- lich	zu- sammen	ständig	regel- mäßig	ge- legent- lich

noch M ä n n

noch Abhängig Erwerbstätige

**Mit Angabe eines allge-
meinen Schulabschlusses
zusammen**

davon:

Haupt-(Vols-)schulabschluss

Abschluss der
allgemeinbildenden
polytechnischen Oberschule
in der ehemaligen DDRRealschul-oder
gleichwertiger Abschluss

Fachhoch-/Hochschulreife

**Mit Angabe eines beruf-
lichen Ausbildungs-/
Hochschulabschlusses
zusammen**

davon:

Berufliches Praktikum ²⁾Lehrausbildung ³⁾Meister-/Techniker-
ausbildung, Fachschul-
abschluss ⁴⁾Abschluss der Fachschule
in der ehemaligen DDRAbschluss einer Verwaltungs-
fachhochschuleFachhochschulabschluss ⁵⁾Hochschulabschluss/
Promotion ⁶⁾

2 528	1 463	1 184	127	374	684	661	62	231	369
252	132	113	17	32	64	56	8	21	28
1 348	788	652	63	220	369	338	31	132	175
303	186	155	18	48	89	92	9	29	54
625	357	264	29	74	161	175	14	49	111
2 383	1 385	1 123	115	358	650	618	58	217	343
13	/	/	/	/	/	/	-	/	/
1 629	960	794	79	260	456	413	40	156	217
187	113	93	9	34	50	52	/	20	28
111	60	49	6	14	29	30	/	9	18
15	8	6	/	/	/	/	/	/	/
163	82	61	/	15	41	37	/	11	24
266	158	114	15	30	70	77	8	18	52

*) Ergebnis der Unterstichprobe.

2) Einschl. Anlernausbildung.

3) Einschl. Berufsvorbereitungsjahr, berufsqualifizierender Abschluss an Berufsfach-/Kollegschulen, Abschluss einer einjährigen Schule des Gesundheitswesens.

4) Einschl. Abschluss einer 2- oder 3-jährigen Schule des Gesundheitswesens, Abschluss einer Fachakademie oder einer Berufsakademie.

5) Auch Ingenieurschulabschluss.

6) Wissenschaftliche Hochschule, auch Kunsthochschule.

Arbeitsbedingungen**Abend-, Nacht-, Schichtarbeit und anderen ausgewählten Merkmalen ^{*)}**

1 000

zwar												Gegenstand der Nachweisung
Abendarbeit				Nachtarbeit				Wechselschicht				
zu- sam- men	ständig	regel- mäßig	ge- legent- lich	zu- sam- men	ständig	regel- mäßig	ge- legent- lich	zu- sam- men	ständig	regel- mäßig	ge- legent- lich	

lich

ohne Auszubildende

1 072	125	430	517	563	72	254	237	513	259	183	71	Mit Angabe eines allge- meinen Schulabschlusses zusammen
davon:												
81	11	33	37	53	11	20	21	45	20	18	7	Haupt-(Volks-)schulabschluss
553	65	250	238	332	43	171	118	334	170	121	43	Abschluss der allgemeinbildenden polytechnischen Oberschule in der ehemaligen DDR
141	17	56	68	78	9	31	38	76	39	25	11	Realschul-oder gleichwertiger Abschluss
297	31	92	174	100	9	32	60	59	30	19	10	Fachhoch-/Hochschulreife
1 011	114	407	490	531	64	243	225	486	246	173	67	Mit Angabe eines beruf- lichen Ausbildungs-/ Hochschulabschlusses zusammen
davon:												
/	/	/	/	/	/	/	/	/	/	/	/	Berufliches Praktikum ²⁾
673	78	298	297	400	52	194	154	398	197	146	56	Lehrausbildung ³⁾
81	7	32	42	45	/	21	20	39	24	11	/	Meister-/Technikeraus- bildung, Fachschul- abschluss ⁴⁾
41	5	15	21	22	/	10	9	18	8	8	/	Abschluss der Fachschule in der ehemaligen DDR
7	/	/	/	/	/	/	/	/	/	/	/	Abschluss einer Verwaltungs- fachhochschule
66	8	18	40	21	/	8	11	14	8	/	/	Fachhochschulabschluss ⁵⁾
139	15	40	84	36	/	7	27	12	6	/	/	Hochschulabschluss/ Promotion ⁶⁾

22 Erwerbstätige im März 2004 nach Häufigkeit von Samstags-, Sonn- und/oder Feiertags-, in

Gegenstand der Nachweisung	Erwerbs- tätige ins- gesamt	Dar. Sams- tags, Sonn- /Feier- tags-, Abend-/ Nachtar- beit bzw. Wechsel- schicht	Und							
			Samstagsarbeit				Sonn- und/oder Feiertagsarbeit			
			zu- sammen	ständig	regel- mäßig	ge- legent- lich	zu- sammen	ständig	regel- mäßig	ge- legent- lich
Zusammen	2 905	1 490	1 272	218	561	492	688	89	304	295
Stellung im Beruf										
Selbstständige ohne Beschäftigte	108	84	76	25	15	35	44	12	7	25
Selbstständige mit Beschäftigten	91	77	71	28	17	26	36	11	/	21
Mithelfende Familienangehörige	21	12	11	6	/	/	7	/	/	/
Beamtinnen	108	34	23	/	9	12	17	/	7	9
Angestellte	1 808	831	702	91	339	273	400	37	194	169
Arbeiterinnen	603	379	324	58	149	117	151	22	74	55
Kaufm./techn. Auszubildende	101	39	34	/	15	15	15	/	7	7
Gewerblich Auszubildende	64	33	31	/	16	11	17	/	9	6
Zusammen	2 520	1 245	1 049	151	497	401	568	60	275	233
Alter von ... bis unter ... Jahren										
15 - 20	19	13	11	/	5	/	6	/	/	/
20 - 25	184	116	102	16	50	37	56	5	28	23
25 - 30	225	120	99	10	47	42	56	/	24	27
30 - 35	280	142	122	19	59	45	60	6	29	25
35 - 40	366	194	164	19	82	64	92	9	44	39
40 - 45	438	215	181	29	88	64	93	11	49	33
45 - 50	393	184	154	22	69	62	85	10	41	33
50 - 55	352	161	133	21	63	49	79	8	37	33
55 - 60	185	76	61	9	25	26	33	/	15	14
60 - 65	69	23	19	/	8	9	9	/	/	/
65 und mehr	10	/	/	/	/	/	/	/	/	/
Familienstand										
Ledig	682	377	317	43	146	128	176	17	83	76
Verheiratet	1 533	714	606	91	289	226	313	35	152	125
Verwitwet	63	29	24	/	9	12	15	/	7	7
Geschieden	242	125	102	14	53	36	64	6	33	25

*) Ergebnis der Unterstichprobe.

Arbeitsbedingungen**Abend-, Nacht-, Schichtarbeit und anderen ausgewählten Merkmalen ^{*)}**

1 000

zwar												Gegenstand der Nachweisung
Abendarbeit				Nachtarbeit				Wechselschicht				
zu- sam- men	ständig	regel- mäßig	ge- legent- lich	zu- sam- men	ständig	regel- mäßig	ge- legent- lich	zu- sam- men	ständig	regel- mäßig	ge- legent- lich	

lich

tätige

1 017	140	487	390	339	45	175	119	553	266	233	55	Zusammen
Stellung im Beruf												
60	15	12	33	12	/	/	9	/	/	/	/	Selbstständige o. Beschäftigte
57	15	15	27	16	/	/	12	/	/	/	/	Selbstständige m. Beschäftigten
7	/	/	/	/	/	/	/	/	-	-	/	Mithelfende Familienangehörige
28	/	10	16	11	/	5	5	9	/	/	/	Beamten
590	69	289	231	183	19	98	66	328	156	143	29	Angestellte
229	32	136	61	101	21	60	20	175	89	69	17	Arbeiterinnen
25	/	13	10	6	/	/	/	18	7	8	/	Kaufm./techn. Auszubildende
21	/	11	8	7	/	/	/	19	9	6	/	Gewerblich Auszubildende

ohne Auszubildende

847	104	435	308	295	40	163	92	512	249	217	47	Zusammen
Alter von ... bis unter ... Jahren												
6	/	/	/	/	/	/	/	/	/	/	/	15 - 20
83	13	43	28	30	/	15	11	55	28	23	/	20 - 25
89	7	43	40	29	/	15	12	50	24	22	/	25 - 30
97	13	51	33	35	5	18	12	61	31	24	7	30 - 35
137	13	73	51	52	6	27	19	85	40	36	8	35 - 40
139	18	73	47	48	7	30	11	85	39	39	7	40 - 45
124	16	66	41	48	7	30	12	79	41	30	8	45 - 50
106	15	51	39	31	/	17	10	64	29	30	5	50 - 55
50	6	23	21	15	/	9	/	23	11	10	/	55 - 60
14	/	8	5	/	/	/	/	6	/	/	-	60 - 65
/	/	/	/	/	/	-	/	-	-	-	-	65 und mehr
Familienstand												
272	34	137	101	96	11	49	36	164	81	66	16	Ledig
469	55	246	168	159	23	90	46	288	135	127	25	Verheiratet
20	/	8	8	9	/	/	/	11	7	/	/	Verwitwet
86	11	44	31	31	/	19	7	49	26	19	/	Geschieden

22 Erwerbstätige im März 2004 nach Häufigkeit von Samstags-, Sonn- und/oder Feiertags-,

in

Gegenstand der Nachweisung	Erwerbs- tätige ins- gesamt	Dar. Sams- tags, Sonn- /Feier- tags-, Abend-/ Nachtar- beit bzw. Wechsel- schicht	Und							
			Samstagsarbeit				Sonn- und/oder Feiertagsarbeit			
			zu- sammen	ständig	regel- mäßig	ge- legent- lich	zu- sammen	ständig	regel- mäßig	ge- legent- lich
Wirtschaftsunterbereich ¹⁾										
Land- und Forstwirtschaft; Fischerei	52	30	29	5	12	11	19	/	9	7
Bergbau und Verarbeitendes Gewerbe	280	136	105	16	39	50	39	/	19	17
Energie- und Wasser- versorgung	14	/	/	-	/	/	/	-	/	/
Baugewerbe	63	12	10	/	/	8	/	-	-	/
Handel und Gastgewerbe	498	382	366	66	191	109	120	20	42	57
Verkehr und Nachrichten- übermittlung	102	58	53	15	22	16	24	/	12	9
Kredit- und Versicherungs- gewerbe	67	21	7	/	/	6	/	-	-	/
Grundstückswesen, Vermietung, wirtschaftliche Dienstleistungen	210	77	47	/	16	27	29	/	12	14
Öffentliche Verwaltung u.ä.	292	59	39	/	14	22	25	/	9	14
Öffentliche und private Dienst- leistungen (ohne öffentliche Verwaltung)	941	467	390	41	200	149	305	25	171	109
Art des Arbeitsvertrages										
Befristet	255	134	113	15	47	51	72	9	34	30
Unbefristet	2 257	1 109	935	136	448	350	495	52	240	203
Ohne Angabe	8	/	/	-	/	/	/	-	/	/
Art der ausgeübten Tätigkeit										
Vollzeit	1 777	862	718	101	342	275	418	45	210	163
Teilzeit	743	383	332	51	155	126	151	15	65	70

*) Ergebnis der Unterstichprobe.

1) Klassifikation der Wirtschaftszweige, Ausgabe 2003 (WZ 2003), Tiefengliederung für den Mikrozensus (siehe Band 1).

Arbeitsbedingungen**Abend-, Nacht-, Schichtarbeit und anderen ausgewählten Merkmalen ^{*)}**

1 000

zwar												Gegenstand der Nachweisung
Abendarbeit				Nachtarbeit				Wechselschicht				
zu- sam- men	ständig	regel- mäßig	ge- legent- lich	zu- sam- men	ständig	regel- mäßig	ge- legent- lich	zu- sam- men	ständig	regel- mäßig	ge- legent- lich	

lich

ohne Auszubildende

												Wirtschaftsunterbereich ¹⁾
12	/	/	5	7	/	/	/	9	6	/	/	Land- und Forstwirtschaft; Fischerei
85	7	53	25	51	9	34	8	71	34	29	7	Bergbau und Verarbeitendes Gewerbe
/	-	/	/	/	-	/	/	/	/	/	-	Energie- und Wasser- versorgung
/	/	/	/	/	-	/	/	/	/	/	/	Baugewerbe
243	37	134	73	44	5	19	20	150	73	63	14	Handel und Gastgewerbe
31	/	15	11	20	/	10	5	23	10	11	/	Verkehr und Nachrichten- übermittlung
18	/	8	9	/	-	/	/	/	/	/	-	Kredit- und Versicherungs- gewerbe
52	10	14	28	14	/	/	/	18	7	8	/	Grundstückswesen, Vermietung, wirtschaftliche Dienstleistungen
43	/	14	27	13	/	6	6	13	6	6	/	Öffentliche Verwaltung u.ä.
356	40	190	127	144	13	84	46	225	110	97	18	Öffentliche und private Dienst- leistungen (ohne öffentl. Verwaltung)
												Art des Arbeitsvertrages
96	10	46	39	30	/	15	12	56	26	23	7	Befristet
750	94	388	269	265	37	148	80	456	222	194	39	Unbefristet
/	-	/	/	/	-	/	-	/	-	-	/	Ohne Angabe
												Art der ausgeübten Tätigkeit
601	68	316	217	231	26	138	68	362	177	156	30	Vollzeit
246	36	118	91	64	14	26	24	150	72	61	17	Teilzeit

22 Erwerbstätige im März 2004 nach Häufigkeit von Samstags-, Sonn- und/oder Feiertags-,

in

Gegenstand der Nachweisung	Erwerbs- tätige ins- gesamt	Dar. Sams- tags, Sonn- /Feier- tags-, Abend-/ Nachtar- beit bzw. Wechsel- schicht	Und							
			Samstagsarbeit				Sonn- und/oder Feiertagsarbeit			
			zu- sammen	ständig	regel- mäßig	ge- legent- lich	zu- sammen	ständig	regel- mäßig	ge- legent- lich

noch Weib
noch Abhängig Erwerbstätige

**Mit Angabe eines allge-
meinen Schulabschlusses
zusammen**

davon:

Haupt-(Volks-)schulabschluss

Abschluss der
allgemeinbildenden
polytechnischen Oberschule
in der ehemaligen DDRRealschul-oder gleichwertiger
Abschluss

Fachhoch-/Hochschulreife

**Mit Angabe eines beruf-
lichen Ausbildungs-/
Hochschulabschlusses
zusammen**

davon:

Berufliches Praktikum ²⁾Lehrausbildung ³⁾Meister-/Techniker-
ausbildung, Fachschul-
abschluss ⁴⁾Abschluss der Fachschule
in der ehemaligen DDRAbschluss einer Verwaltungs-
fachhochschuleFachhochschulabschluss ⁵⁾Hochschulabschluss/
Promotion ⁶⁾

2 416	1 201	1 014	147	478	389	547	58	265	224
170	85	74	15	31	27	34	6	15	13
1 372	709	615	93	311	212	323	38	171	114
259	148	128	20	65	43	66	6	37	24
616	258	196	18	71	107	124	9	42	74
2 295	1 136	958	135	458	365	520	56	253	210
12	7	7	/	/	/	/	/	/	/
1 367	719	629	104	307	218	286	39	139	108
205	126	109	11	64	34	84	6	55	23
312	131	104	10	50	43	73	6	36	31
22	7	6	/	/	/	/	/	/	/
132	48	36	/	14	20	22	/	7	14
245	97	67	/	19	45	45	/	13	31

*) Ergebnis der Unterstichprobe.

2) Einschl. Anlernausbildung.

3) Einschl. Berufsvorbereitungsjahr, berufsqualifizierender Abschluss an Berufsfach-/Kollegschulen, Abschluss einer einjährigen Schule des Gesundheitswesens.

4) Einschl. Abschluss einer 2- oder 3-jährigen Schule des Gesundheitswesens, Abschluss einer Fachakademie oder einer Berufsakademie.

5) Auch Ingenieurschulabschluss.

6) Wissenschaftliche Hochschule, auch Kunsthochschule.

Arbeitsbedingungen**Abend-, Nacht-, Schichtarbeit und anderen ausgewählten Merkmalen ^{*)}**

1 000

zwar												Gegenstand der Nachweisung
Abendarbeit				Nachtarbeit				Wechselschicht				
zu- sam- men	ständig	regel- mäßig	ge- legent- lich	zu- sam- men	ständig	regel- mäßig	ge- legent- lich	zu- sam- men	ständig	regel- mäßig	ge- legent- lich	

lich

ohne Auszubildende

820	99	421	300	287	39	159	89	495	242	207	45
49	7	25	17	19	5	9	/	36	19	13	/
467	57	264	146	177	26	106	45	332	164	139	29
105	12	58	34	38	/	22	12	72	33	33	6
199	23	74	102	53	/	22	28	56	26	22	7
780	92	401	287	274	36	153	85	470	231	198	41
/	/	/	/	/	/	/	/	/	/	/	-
457	60	253	145	156	26	89	42	316	154	135	27
102	9	64	30	50	/	32	14	77	39	34	5
95	9	45	41	38	/	21	13	54	28	20	6
/	/	/	/	/	-	/	/	/	/	/	-
35	/	14	18	7	/	/	/	9	/	/	/
82	10	23	50	17	/	6	10	9	/	/	/

**Mit Angabe eines allge-
meinen Schulabschlusses
zusammen**

davon:

Haupt-(Volks-)schulabschluss

Abschluss der
allgemeinbildenden
polytechnischen Oberschule
in der ehemaligen DDRRealschul-oder gleichwertiger
Abschluss

Fachhoch-/Hochschulreife

**Mit Angabe eines beruf-
lichen Ausbildungs-/
Hochschulabschlusses
zusammen**

davon:

Berufliches Praktikum ²⁾Lehrausbildung ³⁾Meister-/Techniker-
ausbildung, Fachschul-
abschluss ⁴⁾Abschluss der Fachschule
in der ehemaligen DDRAbschluss einer Verwaltungs-
fachhochschuleFachhochschulabschluss ⁵⁾Hochschulabschluss/
Promotion ⁶⁾

22 Erwerbstätige im März 2004 nach Häufigkeit von Samstags-, Sonn- und/oder Feiertags-,

in

Gegenstand der Nachweisung	Erwerbs- tätige ins- gesamt	Dar. Sams- tags, Sonn- /Feier- tags-, Abend-/ Nachtar- beit bzw. Wechsel- schicht	Und							
			Samstagsarbeit				Sonn- und/oder Feiertagsarbeit			
			zu- sammen	ständig	regel- mäßig	ge- legent- lich	zu- sammen	ständig	regel- mäßig	ge- legent- lich
Insgesamt	6 221	3 445	2 898	474	1 045	1 379	1 592	198	581	813
Stellung im Beruf										
Selbstständige ohne Beschäftigte	336	271	250	75	49	125	144	30	22	92
Selbstständige mit Beschäftigten	299	259	242	94	55	93	129	33	17	79
Mithelfende Familienangehörige	28	15	14	7	/	5	9	/	/	/
Beamte/Beamtinnen	305	156	129	12	48	70	113	9	42	62
Angestellte	2 770	1 382	1 134	146	484	503	664	64	278	322
Arbeiter/-innen	2 100	1 229	1 013	127	351	535	479	54	194	231
Kaufm./techn. Auszubildende	169	60	53	6	25	22	22	/	10	10
Gewerblich Auszubildende	214	72	63	7	29	27	32	/	16	13
Zusammen	5 175	2 767	2 277	285	884	1 108	1 256	126	514	615
Alter von ... bis unter ... Jahren										
15 - 20	49	29	25	/	9	12	18	/	6	9
20 - 25	406	244	208	27	80	100	120	10	48	62
25 - 30	480	273	223	25	85	113	122	10	45	67
30 - 35	576	329	272	35	110	127	144	12	64	68
35 - 40	734	417	337	35	140	163	190	17	81	93
40 - 45	884	479	394	49	159	185	205	22	89	94
45 - 50	781	402	333	43	126	164	182	21	75	86
50 - 55	694	349	289	36	109	144	165	18	66	81
55 - 60	377	171	135	20	48	67	76	9	31	36
60 - 65	170	66	54	8	17	30	30	/	9	18
65 und mehr	24	9	7	/	/	/	/	/	/	/
Familienstand										
Ledig	1 633	942	773	92	290	391	440	40	176	225
Verheiratet	3 034	1 555	1 282	165	502	615	677	73	279	326
Verwitwet	83	38	32	/	11	16	19	/	7	9
Geschieden	426	232	190	23	81	86	118	11	52	55

*) Ergebnis der Unterstichprobe.

Arbeitsbedingungen**Abend-, Nacht-, Schichtarbeit und anderen ausgewählten Merkmalen ^{*)}**

1 000

zwar												Gegenstand der Nachweisung
Abendarbeit				Nachtarbeit				Wechselschicht				
zu- sam- men	ständig	regel- mäßig	ge- legent- lich	zu- sam- men	ständig	regel- mäßig	ge- legent- lich	zu- sam- men	ständig	regel- mäßig	ge- legent- lich	

**g e s a m t
tätige**

2 449	336	1 012	1 101	1 008	133	452	423	1 120	549	433	138	Zusammen
												Stellung im Beruf
204	42	44	118	44	6	5	32	/	/	/	/	Selbstständige o. Beschäftigte
191	48	45	99	55	8	9	38	8	/	/	/	Selbstständige m. Beschäftigten
9	/	/	/	/	/	/	/	/	-	/	/	Mithelfende Familienangehörige
139	10	51	78	92	5	38	49	54	27	18	9	Beamte/Beamtinnen
1 022	127	435	461	338	37	152	150	460	224	189	46	Angestellte
801	99	394	308	451	73	236	141	534	268	198	69	Arbeiter/-innen
38	/	20	14	9	/	6	/	27	10	12	/	Kaufm./techn. Auszubildende
44	/	22	19	15	/	6	8	32	15	12	6	Gewerblich Auszubildende

ohne Auszubildende

1 962	235	880	847	881	116	426	340	1 048	519	405	124	Zusammen
												Alter von ... bis unter ... Jahren
18	/	6	8	8	/	/	/	9	/	/	/	15 - 20
179	24	78	78	86	11	35	39	103	53	37	13	20 - 25
203	19	88	96	82	9	36	37	100	50	37	12	25 - 30
241	29	113	99	112	15	54	43	135	70	48	17	30 - 35
303	34	143	127	142	16	70	56	165	80	63	22	35 - 40
335	41	154	140	151	21	78	52	182	92	72	19	40 - 45
278	34	129	115	128	16	68	45	151	76	59	17	45 - 50
242	32	106	105	106	13	53	41	131	60	56	15	50 - 55
116	15	46	55	47	9	23	16	53	24	23	6	55 - 60
44	/	18	22	16	/	7	6	17	10	6	/	60 - 65
/	/	/	/	/	/	/	/	/	/	-	-	65 und mehr
												Familienstand
691	83	307	301	318	37	146	134	369	186	133	49	Ledig
1 079	125	488	465	476	65	233	178	578	279	234	65	Verheiratet
27	/	10	11	13	/	6	/	15	9	/	/	Verwitwet
165	23	74	69	75	11	40	25	86	43	34	9	Geschieden

Erwerbstätigkeit und**22 Erwerbstätige im März 2004 nach Häufigkeit von Samstags-, Sonn- und/oder Feiertags-,**

in

Gegenstand der Nachweisung	Erwerbs- tätige ins- gesamt	Dar. Sams- tags, Sonn- /Feier- tags-, Abend-/ Nachtar- beit bzw. Wechsel- schicht	Und							
			Samstagsarbeit				Sonn- und/oder Feiertagsarbeit			
			zu- sammen	ständig	regel- mäßig	ge- legent- lich	zu- sammen	ständig	regel- mäßig	ge- legent- lich
Wirtschaftsunterbereich ¹⁾										
Land- und Forstwirtschaft; Fischerei	148	82	78	11	29	38	56	9	22	26
Bergbau und Verarbeitendes Gewerbe	906	514	382	45	117	221	173	16	68	88
Energie- und Wasser- versorgung	54	22	16	-	5	11	13	-	/	9
Baugewerbe	513	190	154	7	18	129	36	/	/	31
Handel und Gastgewerbe	809	607	566	100	274	193	197	32	66	99
Verkehr und Nachrichten- übermittlung	357	253	213	35	83	95	123	12	54	56
Kredit- und Versicherungs- gewerbe	104	41	17	/	/	13	6	/	/	5
Grundstückswesen, Vermietung, wirtschaftliche Dienstleistungen	399	186	131	15	39	78	83	7	28	49
Öffentliche Verwaltung u.ä.	586	206	166	12	59	96	135	9	48	78
Öffentliche und private Dienst- leistungen (ohne öffentliche Verwaltung)	1 300	666	552	60	258	234	435	41	218	175
Art des Arbeitsvertrages										
Befristet	604	309	253	29	88	136	165	18	58	89
Unbefristet	4 556	2 453	2 020	256	795	969	1 087	108	455	525
Ohne Angabe	15	/	/	/	/	/	/	-	/	/
Art der ausgeübten Tätigkeit										
Vollzeit	4 254	2 301	1 877	221	710	946	1 062	106	437	519
Teilzeit	922	466	400	65	173	162	193	20	77	96

*) Ergebnis der Unterstichprobe.

1) Klassifikation der Wirtschaftszweige, Ausgabe 2003 (WZ 2003), Tiefengliederung für den Mikrozensus (siehe Band 1).

Arbeitsbedingungen**Abend-, Nacht-, Schichtarbeit und anderen ausgewählten Merkmalen ^{*)}**

1 000

zwar												Gegenstand der Nachweisung
Abendarbeit				Nachtarbeit				Wechselschicht				
zu- sam- men	ständig	regel- mäßig	ge- legent- lich	zu- sam- men	ständig	regel- mäßig	ge- legent- lich	zu- sam- men	ständig	regel- mäßig	ge- legent- lich	

g e s a m t**ohne Auszubildende**

												Wirtschaftsunterbereich ¹⁾
40	5	11	23	20	/	11	6	21	11	6	/	Land- und Forstwirtschaft; Fischerei
372	42	202	128	229	38	141	50	271	140	105	26	Bergbau und Verarbeitendes Gewerbe
17	/	6	10	9	-	/	5	8	/	/	/	Energie- und Wasser- versorgung
100	8	17	76	27	/	6	19	27	9	6	12	Baugewerbe
391	62	198	131	84	13	32	40	216	107	87	22	Handel und Gastgewerbe
183	24	81	78	137	21	61	54	106	55	36	14	Verkehr und Nachrichten- übermittlung
36	/	15	19	/	-	/	/	/	/	/	-	Kredit- und Versicherungs- gewerbe
139	23	42	75	53	11	20	23	51	23	20	8	Grundstückswesen, Vermietung, wirtschaftliche Dienstleistungen
172	11	57	104	106	7	42	58	65	31	24	11	Öffentliche Verwaltung u.ä.
511	58	250	203	215	21	110	84	282	137	118	26	Öffentliche und private Dienst- leistungen (ohne öffentliche Verwaltung)
												Art des Arbeitsvertrages
228	23	93	112	96	9	38	49	110	51	41	18	Befristet
1 732	212	786	733	784	107	387	290	936	468	364	104	Unbefristet
/	/	/	/	/	-	/	/	/	/	/	/	Ohne Angabe
												Art der ausgeübten Tätigkeit
1 664	188	745	731	793	93	395	305	880	437	340	103	Vollzeit
298	48	134	116	89	23	31	35	168	82	66	20	Teilzeit

22 Erwerbstätige im März 2004 nach Häufigkeit von Samstags-, Sonn- und/oder Feiertags-,

in

Gegenstand der Nachweisung	Erwerbs- tätige ins- gesamt	Dar. Sams- tags, Sonn- -/Feier- tags-, Abend-/ Nachtar- beit bzw. Wechsel- schicht	Und							
			Samstagsarbeit				Sonn- und/oder Feiertagsarbeit			
			zu- sammen	ständig	regel- mäßig	ge- legent- lich	zu- sammen	ständig	regel- mäßig	ge- legent- lich

noch In s
noch Abhängig Erwerbstätige**Mit Angabe eines allge-
meinen Schulabschlusses
zusammen**

davon:

Haupt-(Volks-)schulabschluss

Abschluss der
allgemeinbildenden
polytechnischen Oberschule
in der ehemaligen DDRRealschul-oder
gleichwertiger Abschluss

Fachhoch-/Hochschulreife

**Mit Angabe eines beruf-
lichen Ausbildungs-/
Hochschulabschlusses
zusammen**

davon:

Berufliches Praktikum ²⁾Lehrausbildung ³⁾Meister-/Techniker-
ausbildung, Fachschul-
abschluss ⁴⁾Abschluss der Fachschule
in der ehemaligen DDRAbschluss einer Verwaltungs-
fachhochschuleFachhochschulabschluss ⁵⁾Hochschulabschluss/
Promotion ⁶⁾

4 945	2 664	2 198	273	851	1 073	1 208	120	496	592
422	216	187	32	63	91	90	14	36	41
2 720	1 497	1 268	156	530	581	661	69	303	289
562	335	283	38	113	132	158	15	66	78
1 241	615	460	47	145	268	299	23	91	185
4 678	2 521	2 081	250	815	1 015	1 138	114	471	553
25	12	11	/	5	/	8	/	/	/
2 995	1 680	1 423	183	567	674	699	79	295	325
392	239	203	21	99	83	136	10	76	51
423	191	153	16	64	72	104	9	45	50
36	14	12	/	/	7	9	/	/	/
295	130	98	8	29	61	59	/	18	38
512	255	182	19	48	115	123	10	30	82

*) Ergebnis der Unterstichprobe.

2) Einschl. Anlerausbildung.

3) Einschl. Berufsvorbereitungsjahr, berufsqualifizierender Abschluss an Berufsfach-/Kollegschulen, Abschluss einer einjährigen Schule des Gesundheitswesens.

4) Einschl. Abschluss einer 2- oder 3-jährigen Schule des Gesundheitswesens, Abschluss einer Fachakademie oder einer Berufsakademie.

5) Auch Ingenieurschulabschluss.

6) Wissenschaftliche Hochschule, auch Kunsthochschule.

Arbeitsbedingungen**Abend-, Nacht-, Schichtarbeit und anderen ausgewählten Merkmalen ^{*)}**

1 000

zwar												Gegenstand der Nachweisung
Abendarbeit				Nachtarbeit				Wechselschicht				
zu- sam- men	ständig	regel- mäßig	ge- legent- lich	zu- sam- men	ständig	regel- mäßig	ge- legent- lich	zu- sam- men	ständig	regel- mäßig	ge- legent- lich	

g e s a m t**ohne Auszubildende**

1 892	224	851	817	850	111	413	326	1 008	501	390	117	Mit Angabe eines allge- meinen Schulabschlusses zusammen
130	18	57	55	72	17	30	25	80	39	31	10	davon:
												Haupt-(Volks-)schulabschluss
1 021	123	514	384	509	69	277	163	666	334	260	72	Abschluss der allgemeinbildenden polytechnischen Oberschule in der ehemaligen DDR
246	29	114	102	116	13	53	49	147	72	58	17	Realschul-oder gleichwertiger Abschluss
496	54	166	276	153	12	53	88	115	56	41	17	Fachhoch-/Hochschulreife
1 791	206	808	777	805	99	397	309	956	478	371	108	Mit Angabe eines beruf- lichen Ausbildungs-/ Hochschulabschlusses zusammen
9	/	/	/	5	/	/	/	6	/	/	/	davon:
1 130	138	550	442	556	77	283	196	714	351	281	82	Berufliches Praktikum ²⁾
												Lehrausbildung ³⁾
184	16	95	72	95	8	52	34	116	62	44	10	Meister-/Techniker- ausbildung, Fachschul- abschluss ⁴⁾
136	14	60	62	60	7	31	22	72	36	28	8	Abschluss der Fachschule in der ehemaligen DDR
11	/	/	7	7	/	/	/	/	/	/	/	Abschluss einer Verwaltungs- fachhochschule
101	11	32	58	28	/	12	14	23	12	8	/	Fachhochschulabschluss ⁵⁾
221	24	63	134	53	/	13	37	21	9	7	/	Hochschulabschluss/ Promotion ⁶⁾

Erwerbstätigkeit und Arbeitsbedingungen**23 Erwerbstätige im März 2004 nach geleisteter Nachtarbeit sowie durchschnittlich je Nacht geleisteten Arbeitsstunden und anderen ausgewählten Merkmalen ^{*)}**

1 000

Gegenstand der Nachweisung	Ins- gesamt	Nachtarbeit ¹⁾				Davon mit durchschnittlich . . . geleisteten Stunden je Nacht ¹⁾									ohne An- gabe
						bis 4				5 bis 7					
		zu- sammen	stän- dig	regel- mäßig	gele- gent- lich	zu- sammen	stän- dig	regel- mäßig	gele- gent- lich	zu- sammen	stän- dig	regel- mäßig	gele- gent- lich		
M ä n n l i c h															
Erwerbstätige															
Zusammen	3 316	669	88	277	304	220	30	52	138	392	50	209	134	57	
Stellung im Beruf															
Selbstständige o. Beschäftigte	228	32	/	/	24	19	/	/	15	9	/	/	5	/	
Selbstständige m. Beschäftigten	208	40	7	6	27	26	/	/	17	9	/	/	6	/	
Mithelfende Familienangehörige	7	/	/	/	/	/	/	-	/	/	-	/	-	-	
Beamte	196	82	/	33	44	12	/	/	9	61	/	28	30	8	
Angestellte	962	156	19	54	83	59	/	13	41	87	12	38	36	10	
Arbeiter	1 497	349	52	176	121	98	17	28	53	222	31	137	55	29	
Kaufm./techn. Auszubildende	68	/	-	/	/	/	-	-	/	/	-	/	/	/	
Gewerblich Auszubildende	150	8	/	/	/	5	/	/	/	/	/	/	/	/	
Abhängig Erwerbstätige ohne Auszubildende															
Zusammen	2 656	586	76	262	248	169	22	43	103	370	46	203	121	48	
Alter von . . . bis unter . . . Jahren															
15 - 20	30	6	/	/	/	/	/	/	/	/	/	/	/	/	
20 - 25	222	55	6	21	28	13	/	/	7	40	/	17	19	/	
25 - 30	255	53	6	22	25	14	/	/	10	35	/	18	13	/	
30 - 35	297	77	10	36	31	22	/	7	12	49	6	28	16	6	
35 - 40	368	90	10	43	38	27	/	7	17	57	6	32	19	6	
40 - 45	446	103	14	47	42	27	/	8	17	67	10	38	20	9	
45 - 50	388	80	9	38	33	28	/	7	18	45	6	28	11	7	
50 - 55	343	75	9	36	30	22	/	/	14	47	6	28	13	6	
55 - 60	192	32	6	14	12	9	/	/	6	20	/	11	/	/	
60 - 65	101	12	/	/	5	/	/	/	/	6	/	/	/	/	
65 und mehr	14	/	/	/	/	/	/	-	-	/	/	-	/	/	
Familienstand															
Ledig	951	221	26	97	98	64	9	17	37	139	14	74	51	18	
Verheiratet	1 501	317	42	143	132	89	12	21	56	202	27	113	61	25	
Verwitwet	20	/	/	/	/	/	-	/	/	/	/	/	/	/	
Geschieden	184	44	6	21	18	15	/	5	9	26	/	15	7	/	
Wirtschaftsunterbereich ²⁾															
Land- u. Forstwirtschaft; Fischerei	96	13	/	6	5	8	/	/	/	/	/	/	/	/	
Bergbau u. Verarbeit. Gewerbe	626	178	29	106	43	32	8	8	16	133	19	92	22	12	
Energie- und Wasserversorgung	40	8	-	/	/	/	-	-	/	5	-	/	/	/	
Baugewerbe	450	27	/	6	19	9	/	/	7	16	/	/	10	/	
Handel und Gastgewerbe	310	40	8	13	20	25	/	6	14	13	/	6	/	/	
Verkehr und Nachrichten- übermittlung	254	116	17	51	49	40	5	13	22	68	11	35	22	9	
Kredit- u. Versicherungsgewerbe	37	/	-	-	/	/	-	-	/	/	-	-	/	-	
Grundstückswesen, Vermietung, wirtschaftl. Dienstleistungen	189	39	6	15	19	11	/	/	9	24	/	12	7	/	
Öffentliche Verwaltung u.ä.	294	93	6	35	52	15	/	/	13	68	/	31	33	9	
Öffentl. u. private Dienstleis- tungen (o. öffentl. Verwaltung)	359	71	8	26	37	26	/	7	16	40	/	17	19	5	

*) Ergebnis der Unterstichprobe.

1) Zwischen 23 Uhr und 6 Uhr gearbeitet (von Februar bis April).

2) Klassifikation der Wirtschaftszweige, Ausgabe 2003 (WZ 2003), Tiefengliederung für den Mikrozensus (siehe Band 1).

Erwerbstätigkeit und Arbeitsbedingungen**23 Erwerbstätige im März 2004 nach geleisteter Nachtarbeit sowie durchschnittlich je Nacht geleisteten Arbeitsstunden und anderen ausgewählten Merkmalen ^{*)}**

1 000

Gegenstand der Nachweisung	Ins- gesamt	Nachtarbeit ¹⁾				Davon mit durchschnittlich . . . geleisteten Stunden je Nacht ¹⁾								
						bis 4				5 bis 7				ohne An- gabe
		zu- sammen	stän- dig	regel- mäßig	gele- gent- lich	zu- sammen	stän- dig	regel- mäßig	gele- gent- lich	zu- sammen	stän- dig	regel- mäßig	gele- gent- lich	

noch M ä n n l i c h**noch Abhängig Erwerbstätige ohne Auszubildende****Art des Arbeitsvertrages**

Befristet	350	67	6	23	37	16	/	/	11	44	/	18	23	6
Unbefristet	2 299	519	70	239	211	152	21	39	92	326	43	185	97	42
Ohne Angabe	7	/	-	-	/	/	-	-	/	-	-	-	-	-

Art der ausgeübten Tätigkeit

Vollzeit	2 477	561	67	257	237	153	16	41	96	362	44	201	117	46
Teilzeit	179	25	9	/	11	15	6	/	7	8	/	/	/	/

Mit Angabe eines allgemeinen Schulabschlusses zusammen

davon:

Haupt-(Volks-) schulabschluss	252	53	11	20	21	18	5	/	9	31	6	15	10	/
Abschluss d. allgemeinbildenden polytechnischen Oberschule in der ehem. DDR	1 348	332	43	171	118	86	11	27	48	219	29	134	56	28
Realschul- oder gleichwertiger Abschluss	303	78	9	31	38	17	/	/	10	56	5	26	24	5
Fachhoch-/Hochschulreife	625	100	9	32	60	39	/	7	30	53	5	22	26	8

Mit Angabe eines beruflichen Ausbildungs- bzw. Hochschulabschlusses zusammen

davon:

Berufliches Praktikum ³⁾	13	/	/	/	/	/	/	/	/	/	-	/	/	-
Lehrausbildung ⁴⁾	1 629	400	52	194	154	103	14	30	60	265	33	153	79	32
Meister-/Technikerausbildung, Fachschulabschluss ⁵⁾	187	45	/	21	20	15	/	/	10	28	/	17	9	/
Abschluss der Fachschule in der ehem. DDR	111	22	/	10	9	8	/	/	/	12	/	7	/	/
Abschluss einer Verwaltungsfachhochschule	15	/	/	/	/	/	-	/	/	/	/	/	/	/
Fachhochschulabschluss ⁶⁾	163	21	/	8	11	8	/	/	6	11	/	6	/	/
Universitätsabschluss/Promotion ⁷⁾	266	36	/	7	27	15	/	/	13	17	/	/	11	/

*) Ergebnis der Unterstichprobe.

3) Einschl. Anlernausbildung.

4) Einschl. Berufsvorbereitungsjahr, berufsqualifizierender Abschluss an Berufsfach-/Kollegschulen, Abschluss einer einjährigen Schule des Gesundheitswesens.

5) Einschl. Abschluss einer 2- oder 3-jährigen Schule des Gesundheitswesens, Abschluss einer Fachakademie oder einer Berufsakademie.

6) Auch Ingenieurschulabschluss.

7) Wissenschaftliche Hochschule, auch Kunsthochschule.

Erwerbstätigkeit und Arbeitsbedingungen**23 Erwerbstätige im März 2004 nach geleisteter Nachtarbeit sowie durchschnittlich je Nacht geleisteten Arbeitsstunden und anderen ausgewählten Merkmalen ^{*)}**

1 000

Gegenstand der Nachweisung	Ins- gesamt	Nachtarbeit ¹⁾				Davon mit durchschnittlich . . . geleisteten Stunden je Nacht ¹⁾									ohne An- gabe
						bis 4				5 bis 7					
		zu- sammen	stän- dig	regel- mäßig	gele- gent- lich	zu- sammen	stän- dig	regel- mäßig	gele- gent- lich	zu- sammen	stän- dig	regel- mäßig	gele- gent- lich		
Weiblich															
Erwerbstätige															
Zusammen	2 905	339	45	175	119	102	19	33	50	209	22	132	55	28	
Stellung im Beruf															
Selbstständige o. Beschäftigte	108	12	/	/	9	8	/	/	6	/	/	/	/	/	
Selbstständige m. Beschäftigten	91	16	/	/	12	8	/	/	7	5	/	/	/	/	
Mithelfende Familienangehörige	21	/	/	/	/	/	/	/	/	/	/	-	-	/	
Beamtinnen	108	11	/	5	5	/	-	/	/	8	/	/	/	-	
Angestellte	1 808	183	19	98	66	41	/	12	25	130	13	81	36	11	
Arbeiterinnen	603	101	21	60	20	35	12	15	7	56	8	39	9	11	
Kaufm./techn. Auszubildende	101	6	/	/	/	/	/	/	/	/	/	/	/	/	
Gewerblich Auszubildende	64	7	/	/	/	/	/	/	/	/	-	/	/	/	
Abhängig Erwerbstätige ohne Auszubildende															
Zusammen	2 520	295	40	163	92	79	16	29	34	194	21	125	48	22	
Alter von . . . bis unter . . . Jahren															
15 - 20	19	/	/	/	/	/	-	/	/	/	/	/	/	-	
20 - 25	184	30	/	15	11	8	/	/	/	21	/	11	7	/	
25 - 30	225	29	/	15	12	8	/	/	/	20	/	12	6	/	
30 - 35	280	35	5	18	12	9	/	/	/	23	/	14	6	/	
35 - 40	366	52	6	27	19	14	/	/	7	34	/	20	11	/	
40 - 45	438	48	7	30	11	12	/	6	/	32	/	24	/	/	
45 - 50	393	48	7	30	12	13	/	6	/	31	/	22	5	/	
50 - 55	352	31	/	17	10	7	/	/	/	21	/	12	6	/	
55 - 60	185	15	/	9	/	5	/	/	/	9	/	7	/	/	
60 - 65	69	/	/	/	/	/	/	/	/	/	-	/	/	-	
65 und mehr	10	/	/	-	/	/	/	-	/	-	-	-	-	-	
Familienstand															
Ledig	682	96	11	49	36	26	/	9	13	64	7	38	19	7	
Verheiratet	1 533	159	23	90	46	42	10	16	16	104	11	68	26	13	
Verwitwet	63	9	/	/	/	/	/	/	/	5	/	/	/	/	
Geschieden	242	31	/	19	7	9	/	/	/	20	/	15	/	/	
Wirtschaftsunterbereich ²⁾															
Land- u. Forstwirtschaft; Fischerei	52	7	/	/	/	5	/	/	/	/	/	/	/	/	
Bergbau u. Verarbeit. Gewerbe	280	51	9	34	8	12	6	/	/	36	/	28	5	/	
Energie- und Wasserversorgung	14	/	-	/	/	/	-	-	/	/	-	/	-	-	
Baugewerbe	63	/	-	/	/	/	-	/	-	/	-	-	/	-	
Handel und Gastgewerbe	498	44	5	19	20	22	/	8	12	16	/	8	5	6	
Verkehr und Nachrichten- übermittlung	102	20	/	10	5	6	/	/	/	12	/	6	/	/	
Kredit- u. Versicherungsgewerbe	67	/	-	/	/	/	-	/	/	-	-	-	-	-	
Grundstückswesen, Vermietung, wirtschaftl. Dienstleistungen	210	14	/	/	/	6	/	/	/	7	/	/	/	/	
Öffentliche Verwaltung u.ä.	292	13	/	6	6	/	-	/	/	10	/	5	/	/	
Öffentl. u. private Dienstleis- tungen (o. öffentl. Verwaltung)	941	144	13	84	46	25	/	7	15	110	10	73	27	9	

*) Ergebnis der Unterstichprobe.

1) Zwischen 23 Uhr und 6 Uhr gearbeitet (von Februar bis April).

2) Klassifikation der Wirtschaftszweige, Ausgabe 2003 (WZ 2003), Tiefengliederung für den Mikrozensus (siehe Band 1).

Erwerbstätigkeit und Arbeitsbedingungen**23 Erwerbstätige im März 2004 nach geleisteter Nachtarbeit sowie durchschnittlich je Nacht geleisteten Arbeitsstunden und anderen ausgewählten Merkmalen ^{*)}**

1 000

Gegenstand der Nachweisung	Ins- gesamt	Nachtarbeit ¹⁾				Davon mit durchschnittlich ... geleisteten Stunden je Nacht ¹⁾								
						bis 4				5 bis 7				ohne An- gabe
		zu- sammen	stän- dig	regel- mäßig	gele- gent- lich	zu- sammen	stän- dig	regel- mäßig	gele- gent- lich	zu- sammen	stän- dig	regel- mäßig	gele- gent- lich	

noch Weiblich**noch Abhängig Erwerbstätige ohne Auszubildende****Art des Arbeitsvertrages**

Befristet	255	30	/	15	12	7	/	/	/	20	/	12	7	/
Unbefristet	2 257	265	37	148	80	72	15	26	31	173	19	113	41	19
Ohne Angabe	8	/	-	/	-	/	-	/	-	/	-	/	-	-

Art der ausgeübten Tätigkeit

Vollzeit	1 777	231	26	138	68	54	8	21	25	161	16	108	37	16
Teilzeit	743	64	14	26	24	25	9	7	9	33	/	16	11	6

Mit Angabe eines allgemeinen Schulabschlusses zusammen

davon:

Haupt-(Volks-) schulabschluss	170	19	5	9	/	9	/	/	/	9	/	6	/	/
Abschluss d. allgemeinbildenden polytechnischen Oberschule in der ehem. DDR	1 372	177	26	106	45	43	9	19	15	121	15	82	25	13
Realschul- oder gleichwertiger Abschluss	259	38	/	22	12	9	/	/	/	27	/	18	6	/
Fachhoch-/Hochschulreife	616	53	/	22	28	16	/	/	12	32	/	16	13	5

Mit Angabe eines beruflichen Ausbildungs- bzw. Hochschulabschlusses zusammen

davon:

Berufliches Praktikum ³⁾	12	/	/	/	/	/	/	-	/	/	/	/	-	/
Lehrausbildung ⁴⁾	1 367	156	26	89	42	46	11	21	14	98	13	62	23	13
Meister-/Technikerausbildung, Fachschulabschluss ⁵⁾	205	50	/	32	14	6	/	/	/	42	/	29	9	/
Abschluss der Fachschule in der ehem. DDR	312	38	/	21	13	9	/	/	6	27	/	18	7	/
Abschluss einer Verwaltungsfachhochschule	22	/	-	/	/	/	-	-	/	/	-	/	/	/
Fachhochschulabschluss ⁶⁾	132	7	/	/	/	/	/	/	/	/	-	/	/	/
Universitätsabschluss/Promotion ⁷⁾	245	17	/	6	10	6	/	/	5	10	/	/	/	/

*) Ergebnis der Unterstichprobe.

3) Einschl. Anlernausbildung.

4) Einschl. Berufsvorbereitungsjahr, berufsqualifizierender Abschluss an Berufsfach-/Kollegschulen, Abschluss einer einjährigen Schule des Gesundheitswesens.

5) Einschl. Abschluss einer 2- oder 3-jährigen Schule des Gesundheitswesens, Abschluss einer Fachakademie oder einer Berufsakademie.

6) Auch Ingenieurschulabschluss.

7) Wissenschaftliche Hochschule, auch Kunsthochschule.

Erwerbstätigkeit und Arbeitsbedingungen**23 Erwerbstätige im März 2004 nach geleisteter Nachtarbeit sowie durchschnittlich je Nacht geleisteten Arbeitsstunden und anderen ausgewählten Merkmalen ^{*)}**

1 000

Gegenstand der Nachweisung	Ins- gesamt	Nachtarbeit ¹⁾				Davon mit durchschnittlich . . . geleisteten Stunden je Nacht ¹⁾									ohne An- gabe
						bis 4				5 bis 7					
		zu- sammen	stän- dig	regel- mäßig	gele- gent- lich	zu- sammen	stän- dig	regel- mäßig	gele- gent- lich	zu- sammen	stän- dig	regel- mäßig	gele- gent- lich		
Insgesamt															
Erwerbstätige															
Insgesamt	6 221	1 008	133	452	423	322	49	85	188	601	72	341	188	85	
Stellung im Beruf															
Selbstständige o. Beschäftigte	336	44	6	5	32	27	/	/	21	10	/	/	6	6	
Selbstständige m. Beschäftigten	299	55	8	9	38	35	6	5	24	14	/	/	9	6	
Mithelfende Familienangehörige	28	/	/	/	/	/	/	/	/	/	/	/	-	/	
Beamte/Beamtinnen	305	92	5	38	49	15	/	/	11	69	/	32	33	8	
Angestellte	2 770	338	37	152	150	100	9	25	66	217	25	120	72	21	
Arbeiter/-innen	2 100	451	73	236	141	133	29	43	60	278	39	176	64	40	
Kaufm./techn. Auszubildende	169	9	/	6	/	/	/	/	/	7	/	5	/	/	
Gewerblich Auszubildende	214	15	/	6	8	8	/	/	/	5	/	/	/	/	
Abhängig Erwerbstätige ohne Auszubildende															
Zusammen	5 175	881	116	426	340	248	38	72	137	564	67	328	169	70	
Alter von . . . bis unter . . . Jahren															
15 - 20	49	8	/	/	/	/	/	/	/	/	/	/	/	/	
20 - 25	406	86	11	35	39	21	/	5	11	61	6	28	26	/	
25 - 30	480	82	9	36	37	22	/	5	15	54	5	30	19	5	
30 - 35	576	112	15	54	43	31	/	9	17	73	9	42	22	9	
35 - 40	734	142	16	70	56	41	6	12	24	91	9	53	29	10	
40 - 45	884	151	21	78	52	39	5	13	21	99	13	61	25	12	
45 - 50	781	128	16	68	45	41	5	13	22	76	10	49	16	12	
50 - 55	694	106	13	53	41	29	/	10	16	68	8	40	20	9	
55 - 60	377	47	9	23	16	15	/	/	8	29	/	19	6	/	
60 - 65	170	16	/	7	6	/	/	/	/	9	/	5	/	/	
65 und mehr	24	/	/	/	/	/	/	-	/	/	/	-	/	/	
Familienstand															
Ledig	1 633	318	37	146	134	89	13	26	51	203	21	112	70	25	
Verheiratet	3 034	476	65	233	178	131	22	37	73	307	38	181	87	38	
Verwitwet	83	13	/	6	/	/	/	/	/	8	/	/	/	/	
Geschieden	426	75	11	40	25	24	/	8	13	46	6	30	10	5	
Wirtschaftsunterbereich ²⁾															
Land- u. Forstwirtschaft; Fischerei	148	20	/	11	6	13	/	8	/	/	/	/	/	/	
Bergbau u. Verarbeit. Gewerbe	906	229	38	141	50	44	13	12	18	170	22	120	27	16	
Energie- und Wasserversorgung	54	9	-	/	5	/	-	-	/	5	-	/	/	/	
Baugewerbe	513	27	/	6	19	9	/	/	7	16	/	/	10	/	
Handel und Gastgewerbe	809	84	13	32	40	46	7	14	25	29	/	14	10	9	
Verkehr und Nachrichten- übermittlung	357	137	21	61	54	46	6	16	24	80	13	42	25	11	
Kredit- u. Versicherungsgewerbe	104	/	-	/	/	/	-	/	/	/	-	-	/	-	
Grundstückswesen, Vermietung, wirtschaftl. Dienstleistungen	399	53	11	20	23	17	/	/	11	31	6	15	10	/	
Öffentliche Verwaltung u.ä.	586	106	7	42	58	18	/	/	14	79	/	37	37	9	
Öffentl. u. private Dienstleis- tungen (o. öffentl. Verwaltung)	1 300	215	21	110	84	51	5	14	32	150	14	90	46	14	

*) Ergebnis der Unterstichprobe.

1) Zwischen 23 Uhr und 6 Uhr gearbeitet (von Februar bis April).

2) Klassifikation der Wirtschaftszweige, Ausgabe 2003 (WZ 2003), Tiefengliederung für den Mikrozensus (siehe Band 1).

Erwerbstätigkeit und Arbeitsbedingungen**23 Erwerbstätige im März 2004 nach geleisteter Nachtarbeit sowie durchschnittlich je Nacht geleisteten Arbeitsstunden und anderen ausgewählten Merkmalen ^{*)}**

1 000

Gegenstand der Nachweisung	Ins- gesamt	Nachtarbeit ¹⁾				Davon mit durchschnittlich ... geleisteten Stunden je Nacht ¹⁾								
						bis 4				5 bis 7				ohne An- gabe
		zu- sammen	stän- dig	regel- mäßig	gele- gent- lich	zu- sammen	stän- dig	regel- mäßig	gele- gent- lich	zu- sammen	stän- dig	regel- mäßig	gele- gent- lich	

noch I n s g e s a m t
noch Abhängig Erwerbstätige ohne Auszubildende

Art des Arbeitsvertrages

Befristet	604	96	9	38	49	23	/	6	15	64	/	30	30	9
Unbefristet	4 556	784	107	387	290	224	36	65	123	499	63	298	139	61
Ohne Angabe	15	/	-	/	/	/	-	/	/	/	-	/	-	-

Art der ausgeübten Tätigkeit

Vollzeit	4 254	793	93	395	305	207	24	62	121	523	60	309	154	62
Teilzeit	922	89	23	31	35	40	15	10	16	41	7	18	15	8

Mit Angabe eines allgemeinen Schulabschlusses zusammen

davon:

Haupt-(Volks-) schulabschluss	422	72	17	30	25	26	9	5	12	40	7	21	12	5
Abschluss d. allgemeinbildenden polytechnischen Oberschule in der ehem. DDR	2 720	509	69	277	163	129	20	46	64	339	43	216	80	41
Realschul- oder gleichwertiger Abschluss	562	116	13	53	49	25	/	8	14	83	8	44	31	7
Fachhoch-/Hochschulreife	1 241	153	12	53	88	55	/	10	41	85	7	38	39	13

Mit Angabe eines beruflichen Ausbildungs- bzw. Hochschulabschlusses zusammen

davon:

Berufliches Praktikum ³⁾	25	5	/	/	/	/	/	/	/	/	/	/	/	/
Lehrausbildung ⁴⁾	2 995	556	77	283	196	149	24	51	74	363	45	215	102	45
Meister-/Technikerausbildung, Fachschulabschluss ⁵⁾	392	95	8	52	34	20	/	5	13	70	6	46	18	6
Abschluss der Fachschule in der ehem. DDR	423	60	7	31	22	17	/	/	10	39	/	25	10	/
Abschluss einer Verwaltungsfachhochschule	36	7	/	/	/	/	-	/	/	/	/	/	/	/
Fachhochschulabschluss ⁶⁾	295	28	/	12	14	10	/	/	8	15	/	8	6	/
Universitätsabschluss/Promotion ⁷⁾	512	53	/	13	37	22	/	/	19	26	/	10	14	/

*) Ergebnis der Unterstichprobe.

3) Einschl. Anlermbildung.

4) Einschl. Berufsvorbereitungsjahr, berufsqualifizierender Abschluss an Berufsfach-/Kollegschulen, Abschluss einer einjährigen Schule des Gesundheitswesens.

5) Einschl. Abschluss einer 2- oder 3-jährigen Schule des Gesundheitswesens, Abschluss einer Fachakademie oder einer Berufsakademie.

6) Auch Ingenieurschulabschluss.

7) Wissenschaftliche Hochschule, auch Kunsthochschule.

Erwerbstätigkeit und Arbeitsbedingungen

24 Erwerbstätige im März 2004 nach Arbeit zu Hause und anderen ausgewählten Merkmalen ^{*)}

1 000

Gegenstand der Nachweisung	Insgesamt	Davon mit Arbeit zu Hause			
		haupt- sächlich ¹⁾	manchmal	nie	ohne Angabe
	M ä n n l i c h				
	Erwerbstätige				
Zusammen	3 316	101	223	2 981	11
Stellung im Beruf					
Selbstständige ohne Beschäftigte	228	46	57	123	/
Selbstständige mit Beschäftigten	208	20	46	141	/
Mithelfende Familienangehörige	7	/	/	/	/
Beamte	196	/	16	176	/
Angestellte	962	18	97	843	/
Arbeiter	1 497	9	/	1 481	/
Kaufm./techn. Auszubildende	68	/	/	67	/
Gewerblich Auszubildende	150	/	/	146	/
Abhängig Erwerbstätige ohne Auszubildende					
Zusammen	2 656	31	117	2 500	8
Alter von ... bis unter ... Jahren					
15 - 20	30	/	-	30	-
20 - 25	222	/	/	219	/
25 - 30	255	/	6	245	/
30 - 35	297	/	11	282	/
35 - 40	368	5	18	343	/
40 - 45	446	/	25	417	/
45 - 50	388	6	19	362	/
50 - 55	343	/	16	322	/
55 - 60	192	/	11	177	/
60 - 65	101	/	8	90	/
65 und mehr	14	/	/	12	/
Familienstand					
Ledig	951	10	28	910	/
Verheiratet	1 501	18	80	1 398	/
Verwitwet	20	/	-	19	/
Geschieden	184	/	9	173	/
Wirtschaftsunterbereich ²⁾					
Land- und Forstwirtschaft; Fischerei	96	/	/	94	/
Bergbau und Verarbeitendes Gewerbe	626	/	17	602	/
Energie- und Wasserversorgung	40	/	/	38	-
Baugewerbe	450	/	8	438	/
Handel und Gastgewerbe	310	/	9	298	/
Verkehr und Nachrichtenübermittlung	254	/	5	247	/
Kredit- u. Versicherungsgewerbe	37	/	5	31	-
Grundstückswesen, Vermietung, wirtschaftliche Dienstleistungen	189	/	14	170	/
Öffentliche Verwaltung u.ä.	294	/	10	281	/
Öffentliche u. private Dienstleistungen (ohne öffentliche Verwaltung)	359	11	47	300	/

*) Ergebnis der Unterstichprobe.

1) Mindestens die Hälfte der Arbeitszeit zu Hause gearbeitet.

2) Klassifikation der Wirtschaftszweige, Ausgabe 2003 (WZ 2003), Tiefengliederung für den Mikrozensus (siehe Band 1).

Erwerbstätigkeit und Arbeitsbedingungen**24 Erwerbstätige im März 2004 nach Arbeit zu Hause und anderen ausgewählten Merkmalen ^{*)}**

1 000

Gegenstand der Nachweisung	Insgesamt	Davon mit Arbeit zu Hause			
		hauptsäch- lich ¹⁾	manchmal	nie	ohne Angabe

noch M ä n n l i c h
noch Abhängig Erwerbstätige ohne Auszubildende

Art des Arbeitsvertrages

Befristet	350	/	12	333	/
Unbefristet	2 299	28	104	2 162	5
Ohne Angabe	7	/	/	/	/

Art der ausgeübten Tätigkeit

Vollzeit	2 477	27	109	2 334	7
Teilzeit	179	/	8	166	/

**Mit Angabe eines allgemeinen Schulab-
schlusses zusammen**

2 528	30	112	2 379	6
-------	----	-----	-------	---

davon:

Haupt-(Volks-) schulabschluss	252	/	/	247	/
Abschluss der allgemeinbildenden poly- technischen Oberschule in der ehem. DDR	1 348	9	20	1 316	/
Realschul- oder gleichwertiger Abschluss	303	/	/	296	/
Fachhoch-/Hochschulreife	625	18	86	520	/

**Mit Angabe eines beruflichen Ausbildungs-
bzw. Hochschulabschlusses zusammen**

2 383	28	110	2 241	/
-------	----	-----	-------	---

davon:

Berufliches Praktikum ³⁾	13	/	/	12	-
Lehrausbildung ⁴⁾	1 629	9	18	1 598	/
Meister-/Technikerausbildung, Fachschul- abschluss ⁵⁾	187	/	7	178	/
Abschluss der Fachschule in der ehem. DDR	111	/	7	101	/
Abschluss einer Verwaltungsfachhochschule	15	-	/	14	-
Fachhochschulabschluss ⁶⁾	163	/	20	140	/
Universitätsabschluss/Promotion ⁷⁾	266	12	57	198	/

*) Ergebnis der Unterstichprobe.

3) Einschl. Anlernausbildung.

4) Einschl. Berufsvorbereitungsjahr, berufsqualifizierender Abschluss an Berufsfach-/Kollegschaften, Abschluss einer einjährigen Schule des Gesundheitswesens.

5) Einschl. Abschluss einer 2- oder 3-jährigen Schule des Gesundheitswesens, Abschluss einer Fachakademie oder einer Berufsakademie.

6) Auch Ingenieurschulabschluss.

7) Wissenschaftliche Hochschule, auch Kunsthochschule.

Erwerbstätigkeit und Arbeitsbedingungen**24 Erwerbstätige im März 2004 nach Arbeit zu Hause und anderen ausgewählten Merkmalen ^{*)}**

1 000

Gegenstand der Nachweisung	Insgesamt	Davon mit Arbeit zu Hause			
		haupt- sächlich ¹⁾	manchmal	nie	ohne Angabe
Weiblich					
Erwerbstätige					
Zusammen	2 905	85	173	2 633	14
Stellung im Beruf					
Selbstständige ohne Beschäftigte	108	31	22	54	/
Selbstständige mit Beschäftigten	91	9	19	62	-
Mithelfende Familienangehörige	21	/	/	15	-
Beamtinnen	108	5	24	79	-
Angestellte	1 808	32	102	1 666	9
Arbeiterinnen	603	/	/	594	/
Kaufm./techn. Auszubildende	101	/	/	99	/
Gewerblich Auszubildende	64	-	/	63	/
Abhängig Erwerbstätige ohne Auszubildende					
Zusammen	2 520	40	128	2 340	12
Alter von ... bis unter ... Jahren					
15 - 20	19	-	-	18	/
20 - 25	184	/	/	179	/
25 - 30	225	/	7	214	/
30 - 35	280	5	11	263	/
35 - 40	366	/	20	339	/
40 - 45	438	9	22	406	/
45 - 50	393	5	23	364	/
50 - 55	352	6	26	319	/
55 - 60	185	/	12	168	/
60 - 65	69	/	5	60	/
65 und mehr	10	/	-	10	-
Familienstand					
Ledig	682	7	25	646	/
Verheiratet	1 533	29	85	1 414	5
Verwitwet	63	/	/	60	/
Geschieden	242	/	15	220	/
Wirtschaftsunterbereich ²⁾					
Land- und Forstwirtschaft; Fischerei	52	/	/	51	/
Bergbau und Verarbeitendes Gewerbe	280	/	/	271	/
Energie- und Wasserversorgung	14	/	/	13	-
Baugewerbe	63	/	/	60	-
Handel und Gastgewerbe	498	/	/	486	/
Verkehr und Nachrichtenübermittlung	102	/	/	100	/
Kredit- u. Versicherungsgewerbe	67	/	/	64	-
Grundstückswesen, Vermietung, wirtschaftliche Dienstleistungen	210	/	8	199	/
Öffentliche Verwaltung u.ä.	292	/	10	281	/
Öffentliche u. private Dienstleistungen (ohne öffentliche Verwaltung)	941	26	96	815	/

*) Ergebnis der Unterstichprobe.

1) Mindestens die Hälfte der Arbeitszeit zu Hause gearbeitet.

2) Klassifikation der Wirtschaftszweige, Ausgabe 2003 (WZ 2003), Tiefengliederung für den Mikrozensus (siehe Band 1).

Erwerbstätigkeit und Arbeitsbedingungen**24 Erwerbstätige im März 2004 nach Arbeit zu Hause und anderen ausgewählten Merkmalen ^{*)}**

1 000

Gegenstand der Nachweisung	Insgesamt	Davon mit Arbeit zu Hause			
		hauptsäch- lich ¹⁾	manchmal	nie	ohne Angabe

noch Weiblich
noch Abhängig Erwerbstätige ohne Auszubildende

Art des Arbeitsvertrages					
Befristet	255	/	12	239	/
Unbefristet	2 257	37	116	2 096	8
Ohne Angabe	8	-	-	/	/
Art der ausgeübten Tätigkeit					
Vollzeit	1 777	25	96	1 648	7
Teilzeit	743	15	32	691	/
Mit Angabe eines allgemeinen Schulabschlusses zusammen	2 416	39	123	2 244	10
davon:					
Haupt-(Volks-) schulabschluss	170	/	/	164	/
Abschluss der allgemeinbildenden polytechnischen Oberschule in der ehem. DDR	1 372	13	26	1 326	6
Realschul- oder gleichwertiger Abschluss	259	/	/	250	/
Fachhoch-/Hochschulreife	616	22	89	504	/
Mit Angabe eines beruflichen Ausbildungs- bzw. Hochschulabschlusses zusammen	2 295	38	122	2 128	7
davon:					
Berufliches Praktikum ³⁾	12	/	/	11	-
Lehrausbildung ⁴⁾	1 367	13	13	1 336	5
Meister-/Technikerausbildung, Fachschulabschluss ⁵⁾	205	/	6	198	/
Abschluss der Fachschule in der ehem. DDR	312	7	24	281	/
Abschluss einer Verwaltungsfachhochschule	22	/	/	19	-
Fachhochschulabschluss ⁶⁾	132	/	13	115	-
Universitätsabschluss/Promotion ⁷⁾	245	13	63	168	/

*) Ergebnis der Unterstichprobe.

3) Einschl. Anlernausbildung.

4) Einschl. Berufsvorbereitungsjahr, berufsqualifizierender Abschluss an Berufsfach-/Kollegschulen, Abschluss einer einjährigen Schule des Gesundheitswesens.

5) Einschl. Abschluss einer 2- oder 3-jährigen Schule des Gesundheitswesens, Abschluss einer Fachakademie oder einer Berufsakademie.

6) Auch Ingenieurschulabschluss.

7) Wissenschaftliche Hochschule, auch Kunsthochschule.

Erwerbstätigkeit und Arbeitsbedingungen

24 Erwerbstätige im März 2004 nach Arbeit zu Hause und anderen ausgewählten Merkmalen ^{*)}

1 000

Gegenstand der Nachweisung	Insgesamt	Davon mit Arbeit zu Hause			
		haupt- sächlich ¹⁾	manchmal	nie	ohne Angabe
Insgesamt Erwerbstätige					
Insgesamt	6 221	186	396	5 614	25
Stellung im Beruf					
Selbstständige ohne Beschäftigte	336	78	79	178	/
Selbstständige mit Beschäftigten	299	29	66	203	/
Mithelfende Familienangehörige	28	5	/	20	/
Beamte/Beamtinnen	305	10	39	255	/
Angestellte	2 770	50	200	2 509	13
Arbeiter/-innen	2 100	12	6	2 075	7
Kaufm./techn. Auszubildende	169	/	/	166	/
Gewerblich Auszubildende	214	/	/	209	/
Abhängig Erwerbstätige ohne Auszubildende					
Zusammen	5 175	71	245	4 839	20
Alter von ... bis unter ... Jahren					
15 - 20	49	/	-	48	/
20 - 25	406	/	/	397	/
25 - 30	480	/	13	459	/
30 - 35	576	8	22	545	/
35 - 40	734	9	39	682	/
40 - 45	884	13	47	823	/
45 - 50	781	11	42	726	/
50 - 55	694	10	42	641	/
55 - 60	377	6	23	345	/
60 - 65	170	5	13	150	/
65 und mehr	24	/	/	22	/
Familienstand					
Ledig	1 633	17	54	1 556	6
Verheiratet	3 034	47	165	2 811	10
Verwitwet	83	/	/	79	/
Geschieden	426	6	24	393	/
Wirtschaftsunterbereich ²⁾					
Land- und Forstwirtschaft; Fischerei	148	/	/	145	/
Bergbau und Verarbeitendes Gewerbe	906	7	21	873	/
Energie- und Wasserversorgung	54	/	/	52	-
Baugewerbe	513	/	9	499	/
Handel und Gastgewerbe	809	8	13	784	/
Verkehr und Nachrichtenübermittlung	357	/	7	346	/
Kredit- u. Versicherungsgewerbe	104	/	8	94	-
Grundstückswesen, Vermietung, wirtschaftliche Dienstleistungen	399	6	22	369	/
Öffentliche Verwaltung u.ä.	586	/	19	562	/
Öffentliche u. private Dienstleistungen (ohne öffentliche Verwaltung)	1 300	37	143	1 115	/

*) Ergebnis der Unterstichprobe.

1) Mindestens die Hälfte der Arbeitszeit zu Hause gearbeitet.

2) Klassifikation der Wirtschaftszweige, Ausgabe 2003 (WZ 2003), Tiefengliederung für den Mikrozensus (siehe Band 1).

Erwerbstätigkeit und Arbeitsbedingungen**24 Erwerbstätige im März 2004 nach Arbeit zu Hause und anderen ausgewählten Merkmalen ^{*)}**

1 000

Gegenstand der Nachweisung	Insgesamt	Davon mit Arbeit zu Hause			
		haupt- sächlich ¹⁾	manchmal	nie	ohne Angabe

noch I n s g e s a m t					
noch Abhängig Erwerbstätige ohne Auszubildende					
Art des Arbeitsvertrages					
Befristet	604	6	24	572	/
Unbefristet	4 556	65	220	4 258	13
Ohne Angabe	15	/	/	9	/
Art der ausgeübten Tätigkeit					
Vollzeit	4 254	52	205	3 982	14
Teilzeit	922	19	40	857	6
Mit Angabe eines allgemeinen Schulab- schlusses zusammen	4 945	70	235	4 623	16
davon:					
Haupt-(Volks-) schulabschluss	422	/	/	411	/
Abschluss der allgemeinbildenden poly- technischen Oberschule in der ehem. DDR	2 720	22	46	2 642	10
Realschul- oder gleichwertiger Abschluss	562	/	9	547	/
Fachhoch-/Hochschulreife	1 241	40	175	1 024	/
Mit Angabe eines beruflichen Ausbildungs- bzw. Hochschulabschlusses zusammen	4 678	66	232	4 369	11
davon:					
Berufliches Praktikum ³⁾	25	/	/	24	-
Lehrausbildung ⁴⁾	2 995	22	31	2 933	8
Meister-/Technikerausbildung, Fachschul- abschluss ⁵⁾	392	/	13	376	/
Abschluss der Fachschule in der ehem. DDR	423	9	31	382	/
Abschluss einer Verwaltungsfachhochschule	36	/	/	33	-
Fachhochschulabschluss ⁶⁾	295	6	33	255	/
Universitätsabschluss/Promotion ⁷⁾	512	25	120	366	/

*) Ergebnis der Unterstichprobe.

3) Einschl. Anlernausbildung.

4) Einschl. Berufsvorbereitungsjahr, berufsqualifizierender Abschluss an Berufsfach-/Kollegschulen, Abschluss einer einjährigen Schule des Gesundheitswesens.

5) Einschl. Abschluss einer 2- oder 3-jährigen Schule des Gesundheitswesens, Abschluss einer Fachakademie oder einer Berufsakademie.

6) Auch Ingenieurschulabschluss.

7) Wissenschaftliche Hochschule, auch Kunsthochschule.

Erwerbstätigkeit und Arbeitsbedingungen**25 Erwerbstätige im März 2004 nach Anzahl der tätigen Personen in der Arbeitsstätte und anderen ausgewählten Merkmalen ^{*)}**

1 000

Gegenstand der Nachweisung	Ins- gesamt	Anzahl der tätigen Personen in der Arbeitsstätte									
		1	2	3	4	5	6 - 10	11 - 19	20 - 49	50 und mehr	ohne An- gabe
M ä n n l i c h											
Erwerbstätige											
Zusammen	3 316	218	119	103	88	84	290	432	534	1 266	181
Stellung im Beruf											
Selbstständige ohne Beschäftigte	228	202	7	/	/	/	/	-	-	-	13
Selbstständige mit Beschäftigten	208	/	57	37	25	17	33	18	8	/	6
Mithelfende Familienangehörige	7	-	/	/	/	/	/	/	-	/	/
Beamte	196	/	-	/	-	/	/	7	14	92	79
Angestellte	962	5	19	21	19	15	78	120	175	487	22
Arbeiter	1 497	6	32	37	38	47	158	249	288	594	48
Kaufm./techn. Auszubildende	68	-	/	/	/	/	/	10	14	33	/
Gewerblich Auszubildende	150	-	/	/	/	/	13	27	34	57	8
Abhängig Erwerbstätige ohne Auszubildende											
Zusammen	2 656	11	51	59	57	63	238	377	478	1 173	149
Alter von ... bis unter ... Jahren											
15 - 20	30	/	/	/	/	/	/	/	6	5	13
20 - 25	222	/	/	/	5	6	18	31	35	69	51
25 - 30	255	-	6	/	7	8	30	40	43	96	19
30 - 35	297	/	/	9	10	11	26	42	51	134	8
35 - 40	368	/	7	10	5	10	31	54	61	176	12
40 - 45	446	/	9	8	10	8	44	/	79	206	13
45 - 50	388	/	7	9	8	7	35	53	81	176	10
50 - 55	343	/	6	/	7	6	30	47	70	158	11
55 - 60	192	/	/	6	/	/	14	24	33	96	7
60 - 65	101	/	/	/	/	/	8	13	17	52	/
65 und mehr	14	/	/	/	/	-	/	/	/	/	/
Familienstand											
Ledig	951	/	17	23	25	27	89	134	161	378	92
Verheiratet	1 501	7	28	31	27	31	129	214	281	703	49
Verwitwet	20	/	/	-	-	/	/	/	/	8	/
Geschieden	184	/	5	/	5	/	18	26	32	83	7
Wirtschaftsunterbereich ¹⁾											
Land- und Forstwirtschaft; Fischerei	96	/	/	/	/	/	10	21	33	17	/
Bergbau und Verarbeitendes Gewerbe	626	/	5	8	8	11	38	66	104	368	16
Energie- und Wasserversorgung	40	-	-	/	/	/	/	/	6	25	/
Baugewerbe	450	/	16	16	16	18	71	94	91	114	14
Handel und Gastgewerbe	310	/	9	11	13	14	47	62	57	88	9
Verkehr und Nachrichten- übermittlung	254	/	/	/	/	6	18	38	47	128	9
Kredit- u. Versicherungsgewerbe	37	/	-	/	/	/	/	/	6	22	/
Grundstückswesen, Vermietung, wirtschaftliche Dienstleistungen	189	/	5	5	5	/	19	28	38	74	8
Öffentliche Verwaltung u.ä.	294	/	/	/	/	/	7	15	29	153	81
Öffentliche und private Dienst- leistungen (ohne öffentliche Verwaltung)	359	/	8	7	7	/	24	46	67	183	11

*) Ergebnis der Unterstichprobe.

1) Klassifikation der Wirtschaftszweige, Ausgabe 2003 (WZ 2003), Tiefengliederung für den Mikrozensus (siehe Band 1).

Erwerbstätigkeit und Arbeitsbedingungen**25 Erwerbstätige im März 2004 nach Anzahl der tätigen Personen in der Arbeitsstätte und anderen ausgewählten Merkmalen ^{*)}**

1 000

Gegenstand der Nachweisung	Ins- gesamt	Anzahl der tätigen Personen in der Arbeitsstätte									
		1	2	3	4	5	6 - 10	11 - 19	20 - 49	50 und mehr	ohne An- gabe
noch M ä n n l i c h											
noch Abhängig Erwerbstätige ohne Auszubildende											
Art des Arbeitsvertrages											
Befristet	350	/	8	7	7	6	32	46	56	118	71
Unbefristet	2 299	10	43	52	50	56	206	331	422	1 055	74
Ohne Angabe	7	/	-	/	/	/	/	/	/	/	/
Art der ausgeübten Tätigkeit											
Vollzeit	2 477	8	41	51	50	58	216	350	445	1 120	138
Teilzeit	179	/	10	8	8	5	21	27	33	53	11
Mit Angabe eines allgemeinen Schulabschlusses zusammen	2 528	11	49	55	55	62	229	357	459	1 117	133
davon:											
Haupt-(Volks-)schulabschluss	252	/	5	8	5	7	28	39	46	99	13
Abschluss der allgemein- bildenden polytechnischen Oberschule in der ehem. DDR	1 348	6	26	29	31	38	138	209	258	569	44
Realschul- oder gleichwertiger Abschluss	303	-	8	6	8	10	27	47	45	106	45
Fachhoch-/Hochschulreife	625	/	9	12	11	6	36	63	110	343	32
Mit Angabe eines beruflichen Ausbildungs- bzw. Hochschulabschlusses zusammen	2 383	11	46	52	52	56	221	336	438	1 071	102
davon:											
Berufliches Praktikum ²⁾	13	/	-	/	/	/	/	/	/	/	/
Lehrausbildung ³⁾	1 629	6	32	38	40	47	166	254	300	666	80
Meister-/Technikerausbildung, Fachschulabschluss ⁴⁾	187	/	5	/	/	/	21	24	36	83	6
Abschluss der Fachschule in der ehem. DDR	111	/	/	/	/	/	7	13	21	56	/
Abschluss einer Verwaltungs- fachhochschule	15	-	-	/	/	-	/	/	/	11	-
Fachhochschulabschluss ⁵⁾	163	/	/	/	/	/	8	18	29	93	/
Universitätsabschluss/ Promotion ⁶⁾	266	/	/	/	/	/	16	22	48	159	8

*) Ergebnis der Unterstichprobe.

2) Einschl. Anlernausbildung.

3) Einschl. Berufsvorbereitungsjahr, berufsqualifizierender Abschluss an Berufsfach-/Kollegschulen, Abschluss einer einjährigen Schule des Gesundheitswesens.

4) Einschl. Abschluss einer 2- oder 3-jährigen Schule des Gesundheitswesens, Abschluss einer Fachakademie oder einer Berufsakademie.

5) Auch Ingenieurschulabschluss, ohne Abschluss an einer Verwaltungsfachhochschule.

6) Wissenschaftliche Hochschule, auch Kunsthochschule.

Erwerbstätigkeit und Arbeitsbedingungen**25 Erwerbstätige im März 2004 nach Anzahl der tätigen Personen in der Arbeitsstätte und anderen ausgewählten Merkmalen ^{*)}**

1 000

Gegenstand der Nachweisung	Ins- gesamt	Anzahl der tätigen Personen in der Arbeitsstätte									
		1	2	3	4	5	6 - 10	11 - 19	20 - 49	50 und mehr	ohne An- gabe
Weiblich											
Erwerbstätige											
Zusammen	2 905	120	121	128	116	103	302	380	445	1 098	92
Stellung im Beruf											
Selbstständige ohne Beschäftigte	108	97	/	/	/	/	/	-	-	-	7
Selbstständige mit Beschäftigten	91	/	27	16	12	7	14	6	/	/	/
Mithelfende Familienangehörige	21	/	7	/	/	/	/	/	-	/	/
Beamtinnen	108	/	-	-	-	/	/	7	19	76	/
Angestellte	1 808	11	59	77	72	65	198	246	298	738	43
Arbeiterinnen	603	8	23	27	24	20	63	93	103	216	25
Kaufm./techn. Auszubildende	101	-	/	/	/	/	12	14	13	45	5
Gewerblich Auszubildende	64	-	/	/	/	/	10	12	9	21	/
Abhängig Erwerbstätige ohne Auszubildende											
Zusammen	2 520	19	82	104	95	85	264	346	421	1 030	72
Alter von ... bis unter ... Jahren											
15 - 20	19	/	/	/	/	/	/	/	/	6	/
20 - 25	184	/	5	9	10	11	25	29	27	60	8
25 - 30	225	/	6	9	14	10	28	34	30	88	5
30 - 35	280	/	10	9	12	9	29	36	42	125	5
35 - 40	366	/	12	13	14	11	40	48	58	156	11
40 - 45	438	/	13	19	14	13	41	62	77	185	8
45 - 50	393	/	14	17	11	12	34	50	72	169	11
50 - 55	352	/	11	16	11	10	38	49	64	138	11
55 - 60	185	/	6	7	7	/	18	25	34	74	9
60 - 65	69	/	/	/	/	/	9	8	11	28	/
65 und mehr	10	-	/	/	/	/	/	/	/	/	/
Familienstand											
Ledig	682	/	18	27	29	29	73	105	97	280	19
Verheiratet	1 533	12	54	66	54	50	159	204	268	620	46
Verwitwet	63	/	/	/	/	/	6	7	15	22	/
Geschieden	242	/	8	8	8	/	25	31	41	107	5
Wirtschaftsunterbereich ¹⁾											
Land- und Forstwirtschaft; Fischerei	52	/	/	/	/	/	9	9	16	9	/
Bergbau und Verarbeitendes Gewerbe	280	/	6	5	7	7	19	32	47	145	10
Energie- und Wasserversorgung	14	-	-	-	-	-	/	/	/	11	-
Baugewerbe	63	-	/	/	/	/	9	13	13	16	/
Handel und Gastgewerbe	498	/	32	40	31	23	86	87	72	111	15
Verkehr und Nachrichten- übermittlung	102	/	/	/	/	/	6	12	12	59	/
Kredit- u. Versicherungsgewerbe	67	/	/	/	/	/	7	6	7	38	/
Grundstückswesen, Vermietung, wirtschaftliche Dienstleistungen	210	/	11	8	10	9	26	36	31	69	7
Öffentliche Verwaltung u.ä.	292	/	/	/	/	/	8	17	34	220	6
Öffentliche und private Dienst- leistungen (ohne öffentliche Verwaltung)	941	10	22	40	38	37	93	133	187	352	29

*) Ergebnis der Unterstichprobe.

1) Klassifikation der Wirtschaftszweige, Ausgabe 2003 (WZ 2003), Tiefengliederung für den Mikrozensus (siehe Band 1).

Erwerbstätigkeit und Arbeitsbedingungen**25 Erwerbstätige im März 2004 nach Anzahl der tätigen Personen in der Arbeitsstätte und anderen ausgewählten Merkmalen ^{*)}**

1 000

Gegenstand der Nachweisung	Ins- gesamt	Anzahl der tätigen Personen in der Arbeitsstätte									
		1	2	3	4	5	6 - 10	11 - 19	20 - 49	50 und mehr	ohne An- gabe
noch Weiblich											
noch Abhängig Erwerbstätige ohne Auszubildende											
Art des Arbeitsvertrages											
Befristet	255	/	7	8	10	10	28	39	44	98	8
Unbefristet	2 257	16	75	96	85	76	235	307	377	932	59
Ohne Angabe	8	-	-	/	/	-	/	/	-	/	5
Art der ausgeübten Tätigkeit											
Vollzeit	1 777	8	47	60	53	53	166	230	294	822	44
Teilzeit	743	11	35	45	42	33	98	116	127	208	28
Mit Angabe eines allgemeinen Schulabschlusses zusammen	2 416	19	81	101	93	85	256	332	405	979	65
davon:											
Haupt-(Volks-)schulabschluss	170	/	8	7	7	6	18	22	29	64	7
Abschluss der allgemein- bildenden polytechnischen Oberschule in der ehem. DDR	1 372	10	55	70	55	50	149	204	222	523	35
Realschul- oder gleichwertiger Abschluss	259	/	7	11	13	11	36	41	39	91	8
Fachhoch-/Hochschulreife	616	/	11	13	18	18	53	66	116	301	15
Mit Angabe eines beruflichen Ausbildungs- bzw. Hochschulabschlusses zusammen	2 295	16	78	96	88	82	245	313	387	935	54
davon:											
Berufliches Praktikum ²⁾	12	-	/	/	/	-	/	/	/	7	/
Lehrausbildung ³⁾	1 367	11	60	68	58	56	162	192	218	508	34
Meister-/Technikerausbildung, Fachschulabschluss ⁴⁾	205	/	6	8	11	8	21	32	28	84	5
Abschluss der Fachschule in der ehem. DDR	312	/	7	13	11	9	38	50	55	120	6
Abschluss einer Verwaltungs- fachhochschule	22	-	/	/	/	-	/	/	/	16	/
Fachhochschulabschluss ⁵⁾	132	/	/	/	/	/	11	15	24	67	/
Universitätsabschluss/ Promotion ⁶⁾	245	/	/	/	/	5	11	21	58	132	/

*) Ergebnis der Unterstichprobe.

2) Einschl. Anlerausbildung.

3) Einschl. Berufsvorbereitungsjahr, berufsqualifizierender Abschluss an Berufsfach-/Kollegschulen, Abschluss einer einjährigen Schule des Gesundheitswesens.

4) Einschl. Abschluss einer 2- oder 3-jährigen Schule des Gesundheitswesens, Abschluss einer Fachakademie oder einer Berufsakademie.

5) Auch Ingenieurschulabschluss.

6) Wissenschaftliche Hochschule, auch Kunsthochschule.

Erwerbstätigkeit und Arbeitsbedingungen**25 Erwerbstätige im März 2004 nach Anzahl der tätigen Personen in der Arbeitsstätte und anderen ausgewählten Merkmalen ^{*)}**

1 000

Gegenstand der Nachweisung	Ins- gesamt	Anzahl der tätigen Personen in der Arbeitsstätte									
		1	2	3	4	5	6 - 10	11 - 19	20 - 49	50 und mehr	ohne An- gabe
Insgesamt Erwerbstätige											
Insgesamt	6 221	337	240	231	204	188	592	812	979	2 364	274
Stellung im Beruf											
Selbstständige ohne Beschäftigte	336	299	10	/	/	/	/	-	-	-	20
Selbstständige mit Beschäftigten	299	7	85	53	37	24	47	23	10	/	8
Mithelfende Familienangehörige	28	/	9	6	/	/	/	/	-	/	/
Beamte/Beamtinnen	305	/	-	/	-	/	/	15	34	168	82
Angestellte	2 770	16	78	98	91	80	276	367	474	1 225	65
Arbeiter/-innen	2 100	14	55	64	62	67	221	342	391	810	74
Kaufm./techn. Auszubildende	169	-	/	/	/	5	16	25	27	78	10
Gewerblich Auszubildende	214	-	/	/	5	6	24	39	43	78	13
Abhängig Erwerbstätige ohne Auszubildende											
Zusammen	5 175	31	133	163	153	148	501	724	899	2 203	221
Alter von ... bis unter ... Jahren											
15 - 20	49	/	/	/	/	/	/	6	9	11	15
20 - 25	406	/	8	13	15	16	42	59	62	129	59
25 - 30	480	/	12	14	21	19	58	75	73	184	24
30 - 35	576	/	15	18	22	20	55	78	94	260	14
35 - 40	734	/	19	23	19	21	70	103	119	332	23
40 - 45	884	6	22	27	23	21	85	130	156	391	21
45 - 50	781	/	21	26	19	19	69	104	153	345	21
50 - 55	694	6	17	21	17	16	68	97	134	296	21
55 - 60	377	/	10	13	10	9	32	49	66	169	16
60 - 65	170	/	5	6	/	/	17	21	28	79	5
65 und mehr	24	/	/	/	/	/	/	/	/	7	/
Familienstand											
Ledig	1 633	7	35	50	54	56	162	239	258	659	111
Verheiratet	3 034	19	82	98	81	81	288	418	549	1 323	95
Verwitwet	83	/	/	/	/	/	8	9	18	31	/
Geschieden	426	/	13	12	13	8	43	57	73	191	12
Wirtschaftsunterbereich ¹⁾											
Land- und Forstwirtschaft; Fischerei	148	/	/	6	/	/	19	31	49	26	/
Bergbau und Verarbeitendes Gewerbe	906	/	12	13	15	18	58	98	151	512	26
Energie- und Wasserversorgung	54	-	-	/	/	/	/	/	7	37	/
Baugewerbe	513	/	19	19	19	21	80	107	104	129	16
Handel und Gastgewerbe	809	/	41	51	44	36	132	149	128	199	24
Verkehr und Nachrichten- übermittlung	357	/	6	/	7	9	23	50	60	187	10
Kredit- u. Versicherungsgewerbe	104	/	/	/	/	/	9	9	13	60	/
Grundstückswesen, Vermietung, wirtschaftliche Dienstleistungen	399	/	17	13	15	13	46	64	69	143	15
Öffentliche Verwaltung u.ä.	586	/	/	5	/	/	15	33	64	373	87
Öffentliche und private Dienst- leistungen (ohne öffentliche Verwaltung)	1 300	12	29	48	45	42	117	179	253	535	40

*) Ergebnis der Unterstichprobe.

1) Klassifikation der Wirtschaftszweige, Ausgabe 2003 (WZ 2003), Tiefengliederung für den Mikrozensus (siehe Band 1).

Erwerbstätigkeit und Arbeitsbedingungen**25 Erwerbstätige im März 2004 nach Anzahl der tätigen Personen in der Arbeitsstätte und anderen ausgewählten Merkmalen ^{*)}**

1 000

Gegenstand der Nachweisung	Ins- gesamt	Anzahl der tätigen Personen in der Arbeitsstätte									
		1	2	3	4	5	6 - 10	11 - 19	20 - 49	50 und mehr	ohne An- gabe
noch I n s g e s a m t noch Abhängig Erwerbstätige ohne Auszubildende											
Art des Arbeitsvertrages											
Befristet	604	/	14	15	17	16	60	85	99	215	79
Unbefristet	4 556	27	118	147	135	132	441	638	799	1 987	132
Ohne Angabe	15	/	-	/	/	/	/	/	/	/	9
Art der ausgeübten Tätigkeit											
Vollzeit	4 254	16	88	111	103	110	383	581	739	1 942	182
Teilzeit	922	14	45	52	50	38	119	143	160	261	40
Mit Angabe eines allgemeinen Schulabschlusses zusammen	4 945	30	130	156	148	146	485	689	864	2 097	198
davon:											
Haupt-(Volks-)schulabschluss	422	/	13	15	12	13	46	61	74	164	19
Abschluss der allgemein- bildenden polytechnischen Oberschule in der ehem. DDR	2 720	17	81	99	86	88	287	413	479	1 091	79
Realschul- oder gleichwertiger Abschluss	562	/	15	17	22	21	63	87	84	197	53
Fachhoch-/Hochschulreife	1 241	7	21	25	29	24	89	129	226	644	47
Mit Angabe eines beruflichen Ausbildungs- bzw. Hochschulabschlusses zusammen	4 678	27	124	149	140	138	465	649	824	2 006	156
davon:											
Berufliches Praktikum ²⁾	25	/	/	/	/	/	/	/	/	10	/
Lehrausbildung ³⁾	2 995	16	92	105	98	103	328	446	518	1 174	114
Meister-/Technikerausbildung, Fachschulabschluss ⁴⁾	392	/	11	13	14	12	42	56	64	167	11
Abschluss der Fachschule in der ehem. DDR	423	/	9	16	12	12	46	64	76	176	9
Abschluss einer Verwaltungs- fachhochschule	36	-	/	/	/	-	/	/	/	27	/
Fachhochschulabschluss ⁵⁾	295	/	5	6	6	/	18	33	53	160	8
Universitätsabschluss/ Promotion ⁶⁾	512	/	6	8	8	7	27	43	106	291	13

*) Ergebnis der Unterstichprobe.

2) Einschl. Anlernausbildung.

3) Einschl. Berufsvorbereitungsjahr, berufsqualifizierender Abschluss an Berufsfach-/Kollegschulen, Abschluss einer einjährigen Schule des Gesundheitswesens.

4) Einschl. Abschluss einer 2- oder 3-jährigen Schule des Gesundheitswesens, Abschluss einer Fachakademie oder einer Berufsakademie.

5) Auch Ingenieurschulabschluss.

6) Wissenschaftliche Hochschule, auch Kunsthochschule.

Berufs- und Ausbildungspendler
26 Erwerbstätige sowie Schüler/Schülerinnen und Studierende im März 2004
nach Gemeindegrößenklassen und Pendlereigenschaft

1 000

Gegenstand der Nachweisung	Ins- gesamt	Wohnsitzgemeinde hat ... bis unter ... Einwohner								
		Unter 2 000	2 000 - 5 000	5 000 - 10 000	10 000 - 20 000	20 000 - 50 000	50 000 - 100 000	100 000 - 200 000	200 000 - 500 000	500 000 und mehr
Erwerbstätige										
Männlich										
Zusammen	3 316	502	490	371	418	529	153	141	405	305
Mit Auskunft zum Pendler- verhalten	2 890	436	424	323	365	459	131	122	363	267
davon:										
Innergemeindliche Pendler	1 541	121	152	129	160	266	96	84	291	243
Pendler zwischen Gemeinden des Landes	1 021	256	228	150	144	135	27	26	55	/
Pendler über die Landesgrenze zusammen	328	59	44	44	61	58	8	13	17	24
Ohne Angabe zur Lage der Arbeitsstätte bzw. Schule/Hochschule ¹⁾	268	46	40	25	33	42	14	15	25	29
Weiblich										
Zusammen	2 905	397	408	317	361	469	147	133	384	288
Mit Auskunft zum Pendler- verhalten	2 634	357	371	286	329	427	131	115	359	260
davon:										
Innergemeindliche Pendler	1 651	108	151	133	179	306	111	97	317	248
Pendler zwischen Gemeinden des Landes	806	219	198	129	108	88	16	12	35	/
Pendler über die Landesgrenze zusammen	177	30	21	24	43	32	/	6	7	12
Ohne Angabe zur Lage der Arbeitsstätte bzw. Schule/Hochschule ¹⁾	217	32	28	23	25	34	14	16	19	25
Insgesamt										
Insgesamt	6 221	900	898	689	780	998	300	275	790	593
Mit Auskunft zum Pendler- verhalten	5 524	793	794	608	694	885	262	237	722	527
davon:										
Innergemeindliche Pendler	3 191	229	303	262	339	572	207	181	608	491
Pendler zwischen Gemeinden des Landes	1 828	476	426	279	252	223	43	38	90	/
Pendler über die Landesgrenze zusammen	505	88	65	67	104	90	12	/	24	36
Ohne Angabe zur Lage der Arbeitsstätte bzw. Schule/Hochschule ¹⁾	485	78	67	48	58	76	28	31	44	55

¹⁾ Einschl. Personen, die nicht von der hiesigen Wohnung zur Arbeitsstätte bzw. Schule/Hochschule pendeln

Berufs- und Ausbildungspendler
26 Erwerbstätige sowie Schüler/Schülerinnen und Studierende im März 2004
nach Gemeindegrößenklassen und Pendlereigenschaft

1 000

Gegenstand der Nachweisung	Ins- gesamt	Wohnsitzgemeinde hat ... bis unter ... Einwohner								
		Unter 2 000	2 000 - 5 000	5 000 - 10 000	10 000 - 20 000	20 000 - 50 000	50 000 - 100 000	100 000 - 200 000	200 000 - 500 000	500 000 und mehr

Schüler/Schülerinnen, Studierende

		Männlich									
Zusammen		1 241	177	167	129	154	206	64	60	161	122
Mit Auskunft zum Pendler- verhalten		1 046	146	136	110	131	172	52	53	144	102
davon:											
Innergemeindliche Pendler		672	33	55	56	85	135	46	46	135	80
Pendler zwischen Gemeinden des Landes		334	108	78	49	37	30	/	/	8	16
Pendler über die Landesgrenze zusammen		41	5	/	6	9	6	/	/	/	6
Ohne Angabe zur Lage der Arbeitsstätte bzw. Schule/Hochschule ¹⁾		137	21	20	13	16	22	9	6	13	18
		Weiblich									
Zusammen		1 185	168	167	123	143	189	65	62	153	115
Mit Auskunft zum Pendler- verhalten		982	135	136	104	118	157	53	51	133	96
davon:											
Innergemeindliche Pendler		632	33	54	54	75	123	47	45	124	77
Pendler zwischen Gemeinden des Landes		312	96	77	47	34	28	/	/	7	15
Pendler über die Landesgrenze zusammen		38	5	/	/	9	6	/	/	/	/
Ohne Angabe zur Lage der Arbeitsstätte bzw. Schule/Hochschule ¹⁾		139	24	17	11	16	22	10	8	15	17
		Insgesamt									
Insgesamt		2 426	345	334	252	297	395	129	122	314	237
Mit Auskunft zum Pendler- verhalten		2 028	281	271	214	249	329	105	104	277	198
davon:											
Innergemeindliche Pendler		1 304	66	109	109	161	259	92	92	259	157
Pendler zwischen Gemeinden des Landes		645	204	155	95	71	58	10	7	15	31
Pendler über die Landesgrenze zusammen		79	11	7	9	18	13	/	/	/	10
Ohne Angabe zur Lage der Arbeitsstätte bzw. Schule/Hochschule ¹⁾		276	45	36	24	31	43	19	14	28	35

1) Einschl. Personen, die nicht von der hiesigen Wohnung zur Arbeitsstätte bzw. Schule/Hochschule pendeln

Berufs- und Ausbildungspendler

**27 Erwerbstätige sowie Schüler/Schülerinnen und Studierende im März 2004 nach Zeitaufwand für den
Hinweg zur Arbeitsstätte bzw. Schule/Hochschule sowie Erwerbstätige
nach Wirtschaftsbereichen und Stellung im Beruf**

1 000

Wirtschaftsbereich ----- Stellung im Beruf ----- Schulart	Insgesamt	Darunter mit Auskunft zum Pen- dlerver- halten ¹⁾	Zeitaufwand für den Hinweg von ... bis unter ... Minuten					Gleiches Grund- stück
			unter 10	10 - 30	30 - 60	1 Stunde und mehr	Ohne Angabe	

Erwerbstätige**Männlich****Land- und Forstwirtschaft; Fischerei**

Selbstständige	16	15	8	/	/	/	/	/
Mithelfende Familienang.	/	/	/	-	-	-	-	-
Beamte	/	/	/	/	/	/	-	-
Angestellte ²⁾	18	16	6	6	/	/	/	/
Arbeiter ³⁾	88	80	31	34	8	/	/	/
Zusammen	123	113	45	43	12	/	/	/

Produzierendes Gewerbe

Selbstständige	134	117	42	21	13	10	11	21
Mithelfende Familienang.	/	/	/	/	/	-	-	/
Beamte	/	/	-	/	-	/	-	-
Angestellte ²⁾	281	244	37	106	59	28	12	/
Arbeiter ³⁾	940	819	152	374	172	83	35	/
Zusammen	1 358	1 183	231	502	244	121	58	26

Handel, Gastgewerbe und Verkehr

Selbstständige	123	110	45	25	9	5	9	16
Mithelfende Familienang.	/	/	/	/	/	/	/	/
Beamte	/	/	/	/	/	/	/	-
Angestellte ²⁾	243	216	33	88	52	28	12	/
Arbeiter ³⁾	379	336	61	147	74	35	17	/
Zusammen	748	665	141	261	134	69	39	/

Sonstige Dienstleistungen

Selbstständige	155	137	38	40	17	7	14	21
Mithelfende Familienang.	/	/	/	/	-	/	/	/
Beamte	202	141	18	54	40	20	8	/
Angestellte ²⁾	489	437	70	197	111	38	18	/
Arbeiter ³⁾	238	212	46	96	42	14	8	/
Zusammen	1 086	930	173	389	209	80	49	29

Zusammen

Selbstständige	427	379	132	88	39	23	35	62
Mithelfende Familienang.	8	7	/	/	/	/	/	/
Beamte	204	143	18	54	41	21	9	/
Angestellte ²⁾	1 032	913	147	398	224	95	42	6
Arbeiter ³⁾	1 645	1 448	290	651	296	135	64	11
Zusammen	3 316	2 890	591	1 195	600	274	149	81

1) Nur Personen, die von der hiesigen Wohnung zur Arbeitsstätte bzw. Schule/Hochschule pendeln.

2) Einschl. Auszubildende in anerkannten kaufmännischen und technischen Ausbildungsberufen.

3) Einschl. Auszubildende in anerkannten gewerblichen Ausbildungsberufen.

Berufs- und Ausbildungspendler

27 Erwerbstätige sowie Schüler/Schülerinnen und Studierende im März 2004 nach Zeitaufwand für den Hinweg zur Arbeitsstätte bzw. Schule/Hochschule sowie Erwerbstätige nach Wirtschaftsbereichen und Stellung im Beruf

1 000

Wirtschaftsbereich ----- Stellung im Beruf ----- Schulart	Insgesamt	Darunter mit Auskunft zum Pen- dlerver- halten ¹⁾	Zeitaufwand für den Hinweg von ... bis unter ... Minuten					Gleiches Grund- stück
			unter 10	10 - 30	30 - 60	1 Stunde und mehr	Ohne Angabe	

Erwerbstätige

Weiblich

Land- und Forstwirtschaft; Fischerei

Selbstständige	/	/	/	/	/	-	/	/
Mithelfende Familienang.	/	/	/	/	-	-	-	/
Beamtinnen	/	/	/	/	-	-	-	/
Angestellte ²⁾	16	15	7	6	/	/	/	/
Arbeiterinnen ³⁾	36	35	15	15	/	/	/	/
Zusammen	60	56	25	22	/	/	/	/

Produzierendes Gewerbe

Selbstständige	13	12	/	/	/	/	/	/
Mithelfende Familienang.	5	/	/	/	/	-	/	/
Beamtinnen	/	/	-	/	-	-	-	-
Angestellte ²⁾	201	180	41	79	38	11	7	/
Arbeiterinnen ³⁾	172	158	42	82	21	6	/	/
Zusammen	392	355	89	165	59	18	13	11

Handel, Gastgewerbe und Verkehr

Selbstständige	61	56	22	16	/	/	/	9
Mithelfende Familienang.	10	9	/	/	/	/	/	/
Beamtinnen	/	/	-	-	/	/	-	-
Angestellte ²⁾	420	376	83	174	78	22	13	5
Arbeiterinnen ³⁾	237	214	54	108	34	8	8	/
Zusammen	729	655	164	300	116	33	25	17

Sonstige Dienstleistungen

Selbstständige	116	103	30	32	11	/	10	15
Mithelfende Familienang.	/	/	/	/	/	/	/	/
Beamtinnen	105	95	13	46	25	7	/	-
Angestellte ²⁾	1 258	1 147	238	577	230	60	37	/
Arbeiterinnen ³⁾	241	219	63	104	36	7	7	/
Zusammen	1 725	1 568	346	760	302	80	58	22

Zusammen

Selbstständige	195	174	58	51	16	7	14	28
Mithelfende Familienang.	22	20	10	/	/	/	/	/
Beamtinnen	106	96	13	46	25	8	/	/
Angestellte ²⁾	1 896	1 718	369	836	348	94	57	14
Arbeiterinnen ³⁾	686	626	174	310	93	22	20	7
Zusammen	2 905	2 634	624	1 247	482	131	97	53

1) Nur Personen, die von der hiesigen Wohnung zur Arbeitsstätte bzw. Schule/Hochschule pendeln.

2) Einschl. Auszubildende in anerkannten kaufmännischen und technischen Ausbildungsberufen.

3) Einschl. Auszubildende in anerkannten gewerblichen Ausbildungsberufen.

Berufs- und Ausbildungspendler

**27 Erwerbstätige sowie Schüler/Schülerinnen und Studierende im März 2004 nach Zeitaufwand für den
Hinweg zur Arbeitsstätte bzw. Schule/Hochschule sowie Erwerbstätige
nach Wirtschaftsbereichen und Stellung im Beruf**

1 000

Wirtschaftsbereich ----- Stellung im Beruf ----- Schulart	Insgesamt	Darunter mit Auskunft zum Pen- dlerver- halten ¹⁾	Zeitaufwand für den Hinweg von ... bis unter ... Minuten					Gleiches Grund- stück
			unter 10	10 - 30	30 - 60	1 Stunde und mehr	Ohne Angabe	
Erwerbstätige								
Insgesamt								
Land- und Forstwirtschaft; Fischerei								
Selbstständige	20	19	10	/	/	/	/	5
Mithelfende Familienang.	/	/	/	/	-	-	-	/
Beamte/Beamtinnen	/	/	/	/	/	/	-	/
Angestellte ²⁾	34	31	13	12	/	/	/	/
Arbeiter/-innen ³⁾	125	115	46	49	11	/	/	/
Zusammen	183	169	70	64	17	6	/	8
Produzierendes Gewerbe								
Selbstständige	147	129	46	23	14	10	12	23
Mithelfende Familienang.	7	6	/	/	/	-	/	/
Beamte/Beamtinnen	/	/	-	/	-	/	-	-
Angestellte ²⁾	482	424	78	186	97	39	19	6
Arbeiter/-innen ³⁾	1 113	978	193	457	193	89	40	6
Zusammen	1 750	1 537	320	667	304	139	71	36
Handel, Gastgewerbe und Verkehr								
Selbstständige	184	165	67	41	12	7	12	25
Mithelfende Familienang.	14	12	6	/	/	/	/	/
Beamte/Beamtinnen	/	/	/	/	/	/	/	-
Angestellte ²⁾	663	591	117	262	130	51	25	7
Arbeiter/-innen ³⁾	615	550	115	255	107	43	25	/
Zusammen	1 478	1 320	305	561	250	101	64	39
Sonstige Dienstleistungen								
Selbstständige	271	240	68	72	28	12	24	37
Mithelfende Familienang.	7	6	/	/	/	/	/	/
Beamte/Beamtinnen	307	236	31	100	64	28	13	/
Angestellte ²⁾	1 748	1 585	309	774	341	98	55	7
Arbeiter/-innen ³⁾	479	431	110	201	78	22	15	6
Zusammen	2 811	2 498	519	1 149	511	160	107	52
Insgesamt								
Selbstständige	622	554	191	139	54	30	49	90
Mithelfende Familienang.	30	27	13	6	/	/	/	/
Beamte/Beamtinnen	311	239	31	100	66	29	13	/
Angestellte ²⁾	2 927	2 631	516	1 234	572	190	99	20
Arbeiter/-innen ³⁾	2 331	2 073	464	961	389	157	84	18
Insgesamt	6 221	5 524	1 214	2 441	1 082	406	246	134

1) Nur Personen, die von der hiesigen Wohnung zur Arbeitsstätte bzw. Schule/Hochschule pendeln.

2) Einschl. Auszubildende in anerkannten kaufmännischen und technischen Ausbildungsberufen.

3) Einschl. Auszubildende in anerkannten gewerblichen Ausbildungsberufen.

Berufs- und Ausbildungspendler

**27 Erwerbstätige sowie Schüler/Schülerinnen und Studierende im März 2004 nach Zeitaufwand für den
Hinweg zur Arbeitsstätte bzw. Schule/Hochschule sowie Erwerbstätige
nach Wirtschaftsbereichen und Stellung im Beruf**

1 000

Wirtschaftsbereich ----- Stellung im Beruf ----- Schulart	Insgesamt	Darunter mit Auskunft zum Pen- dlerver- halten ¹⁾	Zeitaufwand für den Hinweg von ... bis unter ... Minuten					Gleiches Grund- stück
			unter 10	10 - 30	30 - 60	1 Stunde und mehr	Ohne Angabe	

Schüler/Schülerinnen, Studierende
Männlich

Zusammen ⁴⁾	1 241	1 046	266	507	183	67	22	/
Darunter:								
Allgemeinbild. Schulen	755	682	228	363	73	6	12	-
Berufsbildende Schulen	482	363	38	143	110	60	10	/

Weiblich

Zusammen ⁴⁾	1 185	982	233	490	179	60	19	/
Darunter:								
Allgemeinbild. Schulen	735	660	203	365	75	7	10	/
Berufsbildende Schulen	444	319	29	124	104	52	9	/

Insgesamt

Zusammen ⁴⁾	2 426	2 028	499	997	362	127	41	/
Darunter:								
Allgemeinbild. Schulen	1 491	1 342	431	728	148	14	22	/
Berufsbildende Schulen	926	681	67	267	214	113	19	/

4) Einschl. Ohne Angabe zur Art der besuchten Schule.

Berufs- und Ausbildungspendler

**28 Erwerbstätige sowie Schüler/Studierende im März 2004 nach der Entfernung für den Hinweg
zur Arbeitsstätte bzw. Schule/Hochschule sowie Erwerbstätige nach
Wirtschaftsbereichen und Stellung im Beruf**

1 000

Wirtschaftsbereich ----- Stellung im Beruf ----- Schulart	Insgesamt	Darunter mit Auskunft zum Pen- dlerver- halten ¹⁾	Entfernung für den Hinweg von . . . bis unter . . . km					Gleiches Grundstück
			unter 10	10 - 25	25 - 50	50 und mehr	Ohne Angabe	

Erwerbstätige**Männlich****Land- und Forstwirtschaft; Fischerei**

Selbstständige	16	15	9	/	/	/	/	/
Mithelfende Familienangehörige	/	/	/	-	-	-	-	-
Beamte	/	/	/	/	/	/	-	-
Angestellte ²⁾	18	16	9	/	/	/	-	/
Arbeiter ³⁾	88	80	50	19	/	/	/	/
Zusammen	123	113	68	25	7	5	/	/

Produzierendes Gewerbe

Selbstständige	134	117	52	16	10	9	10	21
Mithelfende Familienangehörige	/	/	/	/	-	-	-	/
Beamte	/	/	/	/	-	/	-	-
Angestellte ²⁾	281	244	90	77	37	28	10	/
Arbeiter ³⁾	940	819	322	269	120	74	31	/
Zusammen	1 358	1 183	465	362	167	111	51	26

Handel, Gastgewerbe und Verkehr

Selbstständige	123	110	61	14	/	6	8	16
Mithelfende Familienangehörige	/	/	/	/	/	-	/	/
Beamte	/	/	/	/	/	/	/	-
Angestellte ²⁾	243	216	77	66	33	26	11	/
Arbeiter ³⁾	379	336	130	105	50	32	16	/
Zusammen	748	665	271	185	88	64	35	/

Sonstige Dienstleistungen

Selbstständige	155	137	61	26	9	6	13	21
Mithelfende Familienangehörige	/	/	/	/	/	-	/	/
Beamte	202	141	46	38	29	19	8	/
Angestellte ²⁾	489	437	196	129	62	31	17	/
Arbeiter ³⁾	238	212	104	63	23	11	7	/
Zusammen	1 086	930	409	256	124	67	45	29

Zusammen

Selbstständige	427	379	184	57	24	22	31	62
Mithelfende Familienangehörige	8	7	/	/	/	-	/	/
Beamte	204	143	47	38	30	20	8	/
Angestellte ²⁾	1 032	913	372	277	134	87	37	6
Arbeiter ³⁾	1 645	1 448	606	456	198	120	57	11
Zusammen	3 316	2 890	1 213	828	386	248	134	81

1) Nur Personen, die von der hiesigen Wohnung zur Arbeitsstätte bzw. Schule/Hochschule pendeln.

2) Einschl. Auszubildende in anerkannten kaufmännischen und technischen Ausbildungsberufen.

3) Einschl. Auszubildende in anerkannten gewerblichen Ausbildungsberufen.

Berufs- und Ausbildungspendler

**28 Erwerbstätige sowie Schüler/Studierende im März 2004 nach der Entfernung für den Hinweg
zur Arbeitsstätte bzw. Schule/Hochschule sowie Erwerbstätige nach
Wirtschaftsbereichen und Stellung im Beruf**

1 000

Wirtschaftsbereich ----- Stellung im Beruf ----- Schulart	Insgesamt	Darunter mit Auskunft zum Pen- dlerver- halten ¹⁾	Entfernung für den Hinweg von ... bis unter ... km					Gleiches Grundstück
			unter 10	10 - 25	25 - 50	50 und mehr	Ohne Angabe	

Erwerbstätige**Weiblich****Land- und Forstwirtschaft; Fischerei**

Selbstständige	/	/	/	/	/	-	/	/
Mithelfende Familienangehörige	/	/	/	-	-	-	-	/
Beamtinnen	/	/	/	-	/	-	-	/
Angestellte ²⁾	16	15	10	/	/	/	/	/
Arbeiterinnen ³⁾	36	35	23	9	/	/	/	/
Zusammen	60	56	36	13	/	/	/	/

Produzierendes Gewerbe

Selbstständige	13	12	6	/	/	/	/	/
Mithelfende Familienangehörige	5	/	/	/	-	-	/	/
Beamtinnen	/	/	-	/	-	-	-	-
Angestellte ²⁾	201	180	86	54	21	8	6	/
Arbeiterinnen ³⁾	172	158	91	43	13	/	/	/
Zusammen	392	355	186	99	34	13	12	11

Handel, Gastgewerbe und Verkehr

Selbstständige	61	56	32	8	/	/	/	9
Mithelfende Familienangehörige	10	9	6	/	/	/	/	/
Beamtinnen	/	/	/	/	/	/	/	-
Angestellte ²⁾	420	376	182	114	46	16	12	5
Arbeiterinnen ³⁾	237	214	124	59	16	6	7	/
Zusammen	729	655	345	182	64	24	23	17

Sonstige Dienstleistungen

Selbstständige	116	103	52	18	6	/	9	15
Mithelfende Familienangehörige	/	/	/	/	/	-	/	/
Beamtinnen	105	95	39	32	13	6	/	-
Angestellte ²⁾	1 258	1 147	611	340	122	36	34	/
Arbeiterinnen ³⁾	241	219	139	56	14	/	5	/
Zusammen	1 725	1 568	844	447	156	47	52	22

Zusammen

Selbstständige	195	174	93	27	9	/	13	28
Mithelfende Familienangehörige	22	20	13	/	/	/	/	/
Beamtinnen	106	96	39	33	14	6	/	/
Angestellte ²⁾	1 896	1 718	890	511	190	61	53	14
Arbeiterinnen ³⁾	686	626	377	166	44	13	18	7
Zusammen	2 905	2 634	1 411	740	257	85	88	53

1) Nur Personen, die von der hiesigen Wohnung zur Arbeitsstätte bzw. Schule/Hochschule pendeln.

2) Einschl. Auszubildende in anerkannten kaufmännischen und technischen Ausbildungsberufen.

3) Einschl. Auszubildende in anerkannten gewerblichen Ausbildungsberufen.

Berufs- und Ausbildungspendler

**28 Erwerbstätige sowie Schüler/Studierende im März 2004 nach der Entfernung für den Hinweg
zur Arbeitsstätte bzw. Schule/Hochschule sowie Erwerbstätige nach
Wirtschaftsbereichen und Stellung im Beruf**

1 000

Wirtschaftsbereich ----- Stellung im Beruf ----- Schulart	Insgesamt	Darunter mit Auskunft zum Pen- dlerver- halten ¹⁾	Entfernung für den Hinweg von ... bis unter ... km					Gleiches Grundstück
			unter 10	10 - 25	25 - 50	50 und mehr	Ohne Angabe	
Erwerbstätige								
Insgesamt								
Land- und Forstwirtschaft; Fischerei								
Selbstständige	20	19	11	/	/	/	/	5
Mithelfende Familienangehörige	/	/	/	-	-	-	-	/
Beamte/Beamtinnen	/	/	/	/	/	/	-	/
Angestellte ²⁾	34	31	18	8	/	/	/	/
Arbeiter/-innen ³⁾	125	115	72	28	7	/	/	/
Zusammen	183	169	104	38	10	6	/	8
Produzierendes Gewerbe								
Selbstständige	147	129	58	17	10	10	10	23
Mithelfende Familienangehörige	7	6	/	/	-	-	/	/
Beamte/Beamtinnen	/	/	/	/	-	/	-	-
Angestellte ²⁾	482	424	176	131	59	36	16	6
Arbeiter/-innen ³⁾	1 113	978	414	312	132	78	36	6
Zusammen	1 750	1 537	652	461	201	124	63	36
Handel, Gastgewerbe und Verkehr								
Selbstständige	184	165	94	22	6	7	11	25
Mithelfende Familienangehörige	14	12	8	/	/	/	/	/
Beamte/Beamtinnen	/	/	/	/	/	/	/	-
Angestellte ²⁾	663	591	260	180	79	42	23	7
Arbeiter/-innen ³⁾	615	550	254	163	66	38	23	/
Zusammen	1 478	1 320	616	367	153	88	58	39
Sonstige Dienstleistungen								
Selbstständige	271	240	113	44	16	9	22	37
Mithelfende Familienangehörige	7	6	/	/	/	-	/	/
Beamte/Beamtinnen	307	236	85	70	43	25	12	/
Angestellte ²⁾	1 748	1 585	807	469	184	67	50	7
Arbeiter/-innen ³⁾	479	431	243	119	37	13	13	6
Zusammen	2 811	2 498	1 253	703	279	114	97	52
Insgesamt								
Selbstständige	622	554	276	84	33	26	44	90
Mithelfende Familienangehörige	30	27	17	/	/	/	/	/
Beamte/Beamtinnen	311	239	86	71	44	26	12	/
Angestellte ²⁾	2 927	2 631	1 261	788	324	147	90	20
Arbeiter/-innen ³⁾	2 331	2 073	983	622	242	133	75	18
Insgesamt	6 221	5 524	2 624	1 568	643	332	222	134

1) Nur Personen, die von der hiesigen Wohnung zur Arbeitsstätte bzw. Schule/Hochschule pendeln.

2) Einschl. Auszubildende in anerkannten kaufmännischen und technischen Ausbildungsberufen.

3) Einschl. Auszubildende in anerkannten gewerblichen Ausbildungsberufen.

Berufs- und Ausbildungspendler

28 Erwerbstätige sowie Schüler/Studierende im März 2004 nach der Entfernung für den Hinweg zur Arbeitsstätte bzw. Schule/Hochschule sowie Erwerbstätige nach Wirtschaftsbereichen und Stellung im Beruf

1 000

Wirtschaftsbereich ----- Stellung im Beruf ----- Schulart	Insgesamt	Darunter mit Auskunft zum Pen- dlerver- halten ¹⁾	Entfernung für den Hinweg von . . . bis unter . . . km					Gleiches Grundstück
			unter 10	10 - 25	25 - 50	50 und mehr	Ohne Angabe	

Schüler/Schülerinnen, Studierende

		Männlich						
Zusammen ⁴⁾	1 241	1 046	687	221	79	38	19	/
Darunter:								
Allgemeinbildende Schulen	755	682	553	106	12	/	11	-
Berufsbildende Schulen	482	363	134	115	67	37	9	/
		Weiblich						
Zusammen ⁴⁾	1 185	982	648	212	68	37	17	/
Darunter:								
Allgemeinbildende Schulen	735	660	524	114	11	/	9	/
Berufsbildende Schulen	444	319	122	98	56	35	8	/
		Insgesamt						
Insgesamt ⁴⁾	2 426	2 028	1 335	433	148	74	36	/
Darunter:								
Allgemeinbildende Schulen	1 491	1 342	1 077	220	24	/	20	/
Berufsbildende Schulen	926	681	255	213	123	72	16	/

1) Nur Personen, die von der hiesigen Wohnung zur Arbeitsstätte bzw. Schule/Hochschule pendeln.

4) Einschl. Ohne Angabe zur Art der besuchten Schule.

Berufs- und Ausbildungspendler

29 Erwerbstätige sowie Schüler/Schülerinnen und Studierende im März 2004 nach dem für die längste Strecke benutzten Verkehrsmittel zur Arbeitsstätte bzw. Schule/Hochschule sowie Erwerbstätige nach Wirtschaftsbereichen und Stellung im Beruf

1 000

Wirtschafts- bereich Stellung im Beruf Schulart	Ins- gesamt	Dar. mit Auskunft zum Pendler- verhalten ¹⁾	Für die längste Strecke benutztes Verkehrsmittel										Gleiches Grund- stück	
			Bus	U-/S- Bahn, Straßen- bahn	Eisen- bahn	PKW, und zwar		Motor- rad, Moped, Mofa	Fahr- rad	zu Fuß	Sons- tiges	Ohne Angabe		
						Selbst- fahrer/ -innen	Mit- fahrer/ -innen							
Erwerbstätige														
Männlich														
Land- und Forstwirtschaft; Fischerei														
Selbstständige	16	15	-	-	-	6	/	-	/	/	/	/	/	/
Mithelfende Familienang.	/	/	-	-	-	/	-	-	/	-	-	-	-	-
Beamte	/	/	-	-	-	/	-	-	-	-	-	-	-	-
Angestellte ²⁾	18	16	/	/	/	12	/	-	/	/	/	/	/	/
Arbeiter ³⁾	88	80	/	/	/	45	/	/	13	8	/	/	/	/
Zusammen	123	113	/	/	/	64	/	/	15	13	/	/	/	/
Produzierendes Gewerbe														
Selbstständige	134	117	/	/	/	60	/	-	/	20	/	10	21	
Mithelfende Familienang.	/	/	-	/	-	/	/	-	-	/	/	/	/	
Beamte	/	/	-	-	-	/	-	-	-	-	-	-	-	
Angestellte ²⁾	281	244	/	10	/	183	/	/	12	10	/	11	/	
Arbeiter ³⁾	940	819	19	23	9	574	34	15	60	40	9	34	/	
Zusammen	1 358	1 183	23	34	13	818	39	17	73	71	14	55	26	
Handel, Gastgewerbe und Verkehr														
Selbstständige	123	110	/	/	/	52	/	/	/	27	/	8	16	
Mithelfende Familienang.	/	/	-	/	-	/	/	-	-	/	-	/	/	
Beamte	/	/	-	/	-	/	-	-	-	-	-	/	-	
Angestellte ²⁾	243	216	/	17	/	146	/	/	11	14	/	10	/	
Arbeiter ³⁾	379	336	7	16	/	229	8	/	23	20	5	16	/	
Zusammen	748	665	11	35	9	428	11	8	36	61	9	35	21	
Sonstige Dienstleistungen														
Selbstständige	155	137	/	/	/	71	/	/	/	20	/	12	21	
Mithelfende Familienang.	/	/	-	-	-	/	/	-	/	/	-	/	/	
Beamte	202	141	/	9	/	97	/	/	10	8	/	9	/	
Angestellte ²⁾	489	437	10	46	10	274	/	/	38	31	/	19	/	
Arbeiter ³⁾	238	212	15	16	/	109	6	/	23	22	/	8	/	
Zusammen	1 086	930	27	75	18	552	13	6	75	81	/	49	29	
Zusammen														
Selbstständige	427	379	/	6	/	189	/	/	8	70	8	31	62	
Mithelfende Familienang.	8	7	-	/	-	/	/	-	/	/	/	/	/	
Beamte	204	143	/	9	/	99	/	/	10	8	/	9	/	
Angestellte ²⁾	1 032	913	19	74	19	615	11	7	62	56	/	40	6	
Arbeiter ³⁾	1 645	1 448	42	56	16	957	52	28	118	90	16	60	11	
Zusammen	3 316	2 890	63	146	41	1 863	67	36	198	226	29	141	81	

1) Nur Personen, die von der hiesigen Wohnung zur Arbeitsstätte bzw. Schule/Hochschule pendeln.

2) Einschl. Auszubildende in anerkannten kaufmännischen und technischen Ausbildungsberufen.

3) Einschl. Auszubildende in anerkannten gewerblichen Ausbildungsberufen.

Berufs- und Ausbildungspendler

29 Erwerbstätige sowie Schüler/Schülerinnen und Studierende im März 2004 nach dem für die längste Strecke benutzten Verkehrsmittel zur Arbeitsstätte bzw. Schule/Hochschule sowie Erwerbstätige nach Wirtschaftsbereichen und Stellung im Beruf

1 000

Wirtschafts- bereich —— Stellung im Beruf —— Schulart	Ins- gesamt	Dar. mit Auskunft zum Pendler- ver- halten ¹⁾	Für die längste Strecke benutztes Verkehrsmittel										Gleiches Grund- stück	
			Bus	U-/S- Bahn, Straßen- bahn	Eisen- bahn	PKW, und zwar		Motor- rad, Moped, Mofa	Fahr- rad	zu Fuß	Sons- tiges	Ohne Angabe		
						Selbst- fahrer/- innen	Mit- fahrer/- innen							
Erwerbstätige														
Weiblich														
Land- und Forstwirtschaft; Fischerei														
Selbstständige	/	/	-	-	-	/	-	-	-	/	-	/	/	
Mithelfende Familienang.	/	/	-	-	-	/	-	-	/	/	/	-	/	
Beamtinnen	/	/	-	-	-	/	-	-	/	-	-	-	/	
Angestellte ²⁾	16	15	/	/	-	9	/	-	/	/	-	/	/	
Arbeiterinnen ³⁾	36	35	/	/	/	15	/	/	8	/	-	/	/	
Zusammen	60	56	/	/	/	26	/	/	11	9	/	/	/	
Produzierendes Gewerbe														
Selbstständige	13	12	/	/	-	/	-	-	/	/	/	/	/	
Mithelfende Familienang.	5	/	-	/	-	/	/	-	/	/	-	/	/	
Beamtinnen	/	/	-	-	-	/	-	-	-	-	-	-	-	
Angestellte ²⁾	201	180	5	15	/	108	6	/	15	17	/	8	/	
Arbeiterinnen ³⁾	172	158	7	6	/	82	12	/	19	21	/	6	/	
Zusammen	392	355	12	22	/	195	18	/	35	42	/	16	11	
Handel, Gastgewerbe und Verkehr														
Selbstständige	61	56	/	/	/	25	/	-	/	12	/	/	9	
Mithelfende Familienang.	10	9	/	/	-	/	/	-	/	/	-	/	/	
Beamtinnen	/	/	-	/	/	/	-	-	-	-	-	-	-	
Angestellte ²⁾	420	376	19	42	9	204	9	/	33	40	/	14	5	
Arbeiterinnen ³⁾	237	214	16	22	/	103	7	/	25	26	/	9	/	
Zusammen	729	655	35	65	12	334	19	/	61	82	/	27	17	
Sonstige Dienstleistungen														
Selbstständige	116	103	/	5	/	48	/	-	/	17	/	9	15	
Mithelfende Familienang.	/	/	-	/	-	/	/	-	/	/	-	/	/	
Beamtinnen	105	95	/	9	/	61	/	-	6	7	/	/	-	
Angestellte ²⁾	1 258	1 147	53	129	18	620	24	/	123	131	/	41	/	
Arbeiterinnen ³⁾	241	219	23	24	/	73	10	/	38	36	/	8	/	
Zusammen	1 725	1 568	78	167	24	804	38	/	171	191	/	63	22	
Zusammen														
Selbstständige	195	174	/	7	/	79	/	-	7	33	/	14	28	
Mithelfende Familienang.	22	20	/	/	-	/	/	-	/	7	/	/	/	
Beamtinnen	106	96	/	9	/	62	/	-	6	7	/	/	/	
Angestellte ²⁾	1 896	1 718	77	186	28	941	40	/	174	190	/	64	14	
Arbeiterinnen ³⁾	686	626	47	53	7	273	32	/	91	87	/	23	7	
Zusammen	2 905	2 634	127	255	39	1 360	78	5	279	324	7	107	53	

1) Nur Personen, die von der hiesigen Wohnung zur Arbeitsstätte bzw. Schule/Hochschule pendeln.

2) Einschl. Auszubildende in anerkannten kaufmännischen und technischen Ausbildungsberufen.

3) Einschl. Auszubildende in anerkannten gewerblichen Ausbildungsberufen.

Berufs- und Ausbildungspendler**29 Erwerbstätige sowie Schüler/Schülerinnen und Studierende im März 2004 nach dem für die längste Strecke benutzten Verkehrsmittel zur Arbeitsstätte bzw. Schule/Hochschule sowie Erwerbstätige nach Wirtschaftsbereichen und Stellung im Beruf**

1 000

Wirtschafts- bereich Stellung im Beruf Schulart	Ins- gesamt	Dar. mit Auskunft zum Pendler- verhalten ¹⁾	Für die längste Strecke benutztes Verkehrsmittel										Gleiches Grund- stück
			Bus	U-/S- Bahn, Straßen- bahn	Eisen- bahn	PKW, und zwar		Motor- rad, Moped, Mofa	Fahr- rad	zu Fuß	Sons- tiges	Ohne Angabe	
						Selbst- fahrer/ -innen	Mit- fahrer/ -innen						
Erwerbstätige													
Insgesamt													
Land- und Forstwirtschaft; Fischerei													
Selbstständige	20	19	-	-	-	7	/	-	/	5	/	/	5
Mithelfende Familienang.	/	/	-	-	-	/	-	-	/	/	/	-	/
Beamte/Beamtinnen	/	/	-	-	-	/	-	-	/	-	-	-	/
Angestellte ²⁾	34	31	/	/	/	21	/	-	/	/	/	/	/
Arbeiter/-innen ³⁾	125	115	/	/	/	60	6	6	21	12	/	/	/
Zusammen	183	169	/	/	/	90	6	6	26	22	/	/	8
Produzierendes Gewerbe													
Selbstständige	147	129	/	/	/	65	/	-	/	22	/	11	23
Mithelfende Familienang.	7	6	-	/	-	/	/	-	/	/	/	/	/
Beamte/Beamtinnen	/	/	-	-	-	/	-	-	-	-	-	-	-
Angestellte ²⁾	482	424	9	25	5	290	11	/	27	27	/	19	6
Arbeiter/-innen ³⁾	1 113	978	26	29	10	656	45	15	79	62	9	40	6
Zusammen	1 750	1 537	35	55	16	1 013	58	18	108	113	15	71	36
Handel, Gastgewerbe und Verkehr													
Selbstständige	184	165	/	/	/	77	/	/	/	39	/	12	25
Mithelfende Familienang.	14	12	/	/	-	/	/	-	/	/	-	/	/
Beamte/Beamtinnen	/	/	-	/	/	/	-	-	-	-	-	/	-
Angestellte ²⁾	663	591	23	59	14	350	12	/	43	54	/	24	7
Arbeiter/-innen ³⁾	615	550	22	38	7	332	15	6	48	46	5	25	/
Zusammen	1 478	1 320	46	100	22	763	30	10	97	143	10	62	39
Sonstige Dienstleistungen													
Selbstständige	271	240	/	9	/	120	/	/	8	37	/	21	37
Mithelfende Familienang.	7	6	-	/	-	/	/	-	/	/	-	/	/
Beamte/Beamtinnen	307	236	/	18	7	159	/	/	15	15	/	14	/
Angestellte ²⁾	1 748	1 585	63	175	28	894	28	/	161	162	/	60	7
Arbeiter/-innen ³⁾	479	431	38	40	6	182	17	/	61	57	/	16	6
Zusammen	2 811	2 498	105	243	42	1 357	51	8	246	272	9	112	52
Insgesamt													
Selbstständige	622	554	/	13	/	268	/	/	15	103	10	45	90
Mithelfende Familienang.	30	27	/	/	-	7	/	-	/	8	/	/	/
Beamte/Beamtinnen	311	239	/	19	8	161	/	/	16	15	/	14	/
Angestellte ²⁾	2 927	2 631	96	259	47	1 556	51	9	235	246	7	104	20
Arbeiter/-innen ³⁾	2 331	2 073	89	109	23	1 230	83	32	210	177	19	83	18
Insgesamt	6 221	5 524	190	401	80	3 222	145	41	477	550	36	248	134

1) Nur Personen, die von der hiesigen Wohnung zur Arbeitsstätte bzw. Schule/Hochschule pendeln.

2) Einschl. Auszubildende in anerkannten kaufmännischen und technischen Ausbildungsberufen.

3) Einschl. Auszubildende in anerkannten gewerblichen Ausbildungsberufen.

Berufs- und Ausbildungspendler**29 Erwerbstätige sowie Schüler/Schülerinnen und Studierende im März 2004 nach dem für die längste Strecke benutzten Verkehrsmittel zur Arbeitsstätte bzw. Schule/Hochschule sowie Erwerbstätige nach Wirtschaftsbereichen und Stellung im Beruf**

1 000

Wirtschafts- bereich —— Stellung im Beruf —— Schulart	Ins- gesamt	Dar. mit Auskunft zum Pendler- ver- halten ¹⁾	Für die längste Strecke benutztes Verkehrsmittel									Gleiches Grund- stück	
			Bus	U-/S- Bahn, Straßen- bahn	Eisen- bahn	PKW, und zwar		Motor- rad, Moped, Mofa	Fahr- rad	zu Fuß	Sons- tiges		Ohne Angabe
						Selbst- fahrer/ -innen	Mit- fahrer/ -innen						

Schüler/Schülerinnen, Studierende
Männlich

Zusammen ⁴⁾	1 241	1 046	265	125	42	113	51	14	150	252	6	28	/
Darunter:													
Allgemeinbildende Schulen	755	682	215	52	6	6	36	/	114	226	/	17	-
Berufsbildende Schulen	482	363	49	74	35	106	15	10	36	25	/	11	/

Weiblich

Zusammen ⁴⁾	1 185	982	276	141	37	99	47	/	103	249	/	25	/
Darunter:													
Allgemeinbildende Schulen	735	660	226	59	9	9	36	/	79	224	/	15	/
Berufsbildende Schulen	444	319	49	81	28	89	10	/	24	25	/	10	/

Insgesamt

Zusammen ⁴⁾	2 426	2 028	541	266	79	212	97	16	253	501	8	53	/
Darunter:													
Allgemeinbildende Schulen	1 491	1 342	442	110	15	15	72	5	193	450	7	32	/
Berufsbildende Schulen	926	681	98	155	64	195	25	11	60	50	/	21	/

1) Nur Personen, die von der hiesigen Wohnung zur Arbeitsstätte bzw. Schule/Hochschule pendeln.

4) Einschl. Ohne Angabe zur Art der besuchten Schule.

Berufs- und Ausbildungspendler

30 Erwerbstätige im März 2004 nach Gemeindegrößenklassen, Entfernung für den Hinweg und dem für die längste Wegstrecke benutzten Verkehrsmittel zur Arbeitsstätte

1 000

Gemeinde- größenklasse	Ins- gesamt	Dar. mit Auskunft zum Pendler- verhalten ¹⁾	Für die längste Strecke benutztes Verkehrsmittel									Gleiches Grund- stück	
			Bus	U-/S- Bahn, Straßen- bahn,	Eisen- bahn	PKW, und zwar		Motor- rad, Moped, Mofa	Fahrrad	zu Fuß	Sons- tiges		Ohne Angabe
						Selbst- fahrer/ -innen	Mit- fahrer/ -innen						
Entfernung für den Hinweg													

Erwerbstätige
Männlich
Unter 10 000

Einwohn.zus.	1 364	1 182	21	6	15	830	34	21	59	93	15	48	41
Darunter:													
Unter 10 km	425	425	6	/	/	235	8	14	56	93	/	6	-
10 - 25 km	366	366	11	/	/	322	13	6	/	-	/	/	-
25 - 50 km	185	185	/	/	/	164	6	/	/	-	/	/	-
50 km u. mehr	121	121	/	/	5	102	6	/	-	-	/	/	-
Ohne Angabe	44	44	-	/	/	6	/	-	/	-	/	36	-
Gleiches Grundstück	41	41	-	-	-	-	-	-	-	-	-	-	41

10 000 - 20 000

Einwohn.zus.	418	365	8	9	7	239	7	/	29	30	/	17	11
Darunter:													
Unter 10 km	147	147	/	/	/	79	/	/	28	30	/	/	-
10 - 25 km	103	103	/	/	/	85	/	/	/	-	/	/	-
25 - 50 km	55	55	/	/	/	46	/	/	-	-	/	/	-
50 km u. mehr	35	35	/	/	/	28	/	-	-	-	/	/	-
Ohne Angabe	14	14	-	/	-	/	-	/	-	/	-	13	-
Gleiches Grundstück	11	11	-	-	-	-	-	-	-	-	-	-	11

20 000 - 50 000

Einwohn.zus.	529	459	9	7	8	297	10	/	46	42	/	20	11
Darunter:													
Unter 10 km	236	236	/	/	/	131	/	/	44	41	/	/	-
10 - 25 km	92	92	/	/	/	78	/	/	/	-	/	/	-
25 - 50 km	60	60	/	/	/	51	/	/	-	-	/	/	-
50 km u. mehr	43	43	/	/	/	35	/	/	-	-	/	/	-
Ohne Angabe	17	17	-	/	-	/	/	-	-	/	-	14	-
Gleiches Grundstück	11	11	-	-	-	-	-	-	-	-	-	-	11

50 000 - 100 000

Einwohn.zus.	153	131	/	/	/	84	/	/	10	14	/	/	/
Darunter:													
Unter 10 km	79	79	/	/	/	46	/	/	9	14	/	/	-
10 - 25 km	22	22	/	/	/	18	/	/	/	-	/	-	-
25 - 50 km	12	12	/	/	/	10	/	-	-	-	-	/	-
50 km u. mehr	11	11	/	/	/	8	/	-	-	-	/	/	-
Ohne Angabe	5	5	/	-	-	/	-	-	-	-	-	/	-
Gleiches Grundstück	/	/	-	-	-	-	-	-	-	-	-	-	/

1) Nur Personen, die von der hiesigen Wohnung zur Arbeitsstätte pendeln.

Berufs- und Ausbildungspendler**30 Erwerbstätige im März 2004 nach Gemeindegrößenklassen, Entfernung für den Hinweg und dem für die längste Wegstrecke benutzten Verkehrsmittel zur Arbeitsstätte**

1 000

Gemeinde- größenklasse	Ins- gesamt	Dar. mit Auskunft zum Pendler- verhalten ¹⁾	Für die längste Strecke benutztes Verkehrsmittel										Gleiches Grund- stück
			Bus	U-/S- Bahn, Straßen- bahn,	Eisen- bahn	PKW, und zwar		Motor- rad, Moped, Mofa	Fahrrad	zu Fuß	Sons- tiges	Ohne Angabe	
						Selbst- fahrer/ -innen	Mit- fahrer/ -innen						
Entfernung für den Hinweg													
noch Erwerbstätige noch Männlich													
100 000 - 200 000													
Einwohn.zus.	141	122	/	10	/	71	/	/	11	11	/	6	/
Darunter:													
Unter 10 km	60	60	/	6	-	27	/	/	11	11	/	/	-
10 - 25 km	30	30	/	/	/	24	/	/	-	-	-	/	-
25 - 50 km	15	15	/	/	/	12	/	/	-	-	/	/	-
50 km u. mehr	10	10	/	/	/	8	/	-	-	-	/	/	-
Ohne Angabe	5	5	-	/	/	/	-	-	-	-	/	/	-
Gleiches Grundstück	/	/	-	-	-	-	-	-	-	-	-	-	/
200 000 - 500 000													
Einwohn.zus.	405	363	12	36	/	218	7	/	27	23	/	23	10
Darunter:													
Unter 10 km	180	180	6	23	/	97	/	/	24	23	/	/	-
10 - 25 km	104	104	/	12	/	79	/	/	/	-	/	/	-
25 - 50 km	27	27	/	/	/	24	/	/	-	-	/	/	-
50 km u. mehr	19	19	/	/	/	15	/	-	-	-	/	/	-
Ohne Angabe	24	24	-	-	-	/	/	-	-	-	-	20	-
Gleiches Grundstück	10	10	-	-	-	-	-	-	-	-	-	-	10
500 000 u. mehr													
Einwohn.zus.	305	267	/	73	/	123	/	/	16	13	/	25	/
Darunter:													
Unter 10 km	85	85	/	21	/	32	/	/	12	13	/	/	-
10 - 25 km	113	113	/	41	/	63	/	/	/	-	/	/	-
25 - 50 km	32	32	/	10	/	20	/	/	/	-	-	/	-
50 km u. mehr	9	9	-	/	/	5	/	-	-	-	/	/	-
Ohne Angabe	25	25	-	/	-	/	-	-	-	-	/	22	-
Gleiches Grundstück	/	/	-	-	-	-	-	-	-	-	-	-	/
Insgesamt	3 316	2 890	63	146	41	1 863	67	36	198	226	29	141	81
Darunter:													
Unter 10 km	1 213	1 213	29	55	/	647	20	22	185	225	12	15	-
10 - 25 km	828	828	27	65	9	668	23	12	12	-	5	6	-
25 - 50 km	386	386	5	19	11	328	11	/	/	-	/	/	-
50 km u. mehr	248	248	/	/	17	201	11	/	-	-	8	/	-
Ohne Angabe	134	134	/	/	/	18	/	/	/	/	/	112	-
Gleiches Grundstück	81	81	-	-	-	-	-	-	-	-	-	-	81

1) Nur Personen, die von der hiesigen Wohnung zur Arbeitsstätte pendeln.

Berufs- und Ausbildungspendler**30 Erwerbstätige im März 2004 nach Gemeindegrößenklassen, Entfernung für den Hinweg und dem für die längste Wegstrecke benutzten Verkehrsmittel zur Arbeitsstätte**

1 000

Gemeinde- größenklasse	Ins- gesamt	Dar. mit Auskunft zum Pendler- ver- halten ¹⁾	Für die längste Strecke benutztes Verkehrsmittel									Gleiches Grund- stück	
			Bus	U-/S- Bahn, Straßen- bahn,	Eisen- bahn	PKW, und zwar		Motor- rad, Moped, Mofa	Fahrrad	zu Fuß	Sons- tiges		Ohne Angabe
						Selbst- fahrer/ -innen	Mit- fahrer/ -innen						
Entfernung für den Hinweg													

**Erwerbstätige
Weiblich****Unter 10 000**

Einwohn.zus.	1 122	1 014	33	8	14	651	34	/	89	116	/	34	28
Darunter:													
Unter 10 km	443	443	14	/	/	198	15	/	87	116	/	6	-
10 - 25 km	344	344	16	/	/	302	13	/	/	-	/	/	-
25 - 50 km	130	130	/	/	5	115	/	/	-	-	/	/	-
50 km u. mehr	43	43	/	/	/	35	/	-	-	-	/	/	-
Ohne Angabe	25	25	/	-	-	/	/	-	-	/	-	23	-
Gleiches Grundstück	28	28	-	-	-	-	-	-	-	-	-	-	28

10 000 - 20 000

Einwohn.zus.	361	329	13	10	7	173	9	/	48	47	/	13	8
Darunter:													
Unter 10 km	179	179	7	/	/	70	/	/	47	47	/	/	-
10 - 25 km	81	81	5	/	/	62	/	/	/	-	/	/	-
25 - 50 km	39	39	/	/	/	31	/	-	-	-	-	/	-
50 km u. mehr	13	13	/	/	/	9	/	-	-	-	/	/	-
Ohne Angabe	9	9	-	-	-	-	-	-	-	-	-	9	-
Gleiches Grundstück	8	8	-	-	-	-	-	-	-	-	-	-	8

20 000 - 50 000

Einwohn. zus.	469	427	22	12	7	206	15	/	67	73	/	17	6
Darunter:													
Unter 10 km	285	285	15	/	/	113	10	/	66	72	/	/	-
10 - 25 km	70	70	5	/	/	53	/	/	/	-	/	/	-
25 - 50 km	38	38	/	/	/	29	/	-	-	-	-	/	-
50 km u. mehr	13	13	-	/	/	9	/	-	-	-	/	/	-
Ohne Angabe	14	14	-	/	-	/	-	-	/	/	-	12	-
Gleiches Grundstück	6	6	-	-	-	-	-	-	-	-	-	-	6

50 000 - 100 000

Einwohn.zus.	147	131	11	11	/	59	/	/	15	22	/	/	/
Darunter:													
Unter 10 km	98	98	9	10	/	38	/	/	15	22	/	/	-
10 - 25 km	16	16	/	/	/	12	/	-	/	-	-	/	-
25 - 50 km	7	7	-	/	/	6	/	-	-	-	-	-	-
50 km u. mehr	5	5	/	/	/	/	/	-	-	-	-	/	-
Ohne Angabe	/	/	-	-	-	/	-	-	-	-	-	/	-
Gleiches Grundstück	/	/	-	-	-	-	-	-	-	-	-	-	/

1) Nur Personen, die von der hiesigen Wohnung zur Arbeitsstätte pendeln.

Berufs- und Ausbildungspendler**30 Erwerbstätige im März 2004 nach Gemeindegrößenklassen, Entfernung für den Hinweg und dem für die längste Wegstrecke benutzten Verkehrsmittel zur Arbeitsstätte**

1 000

Gemeinde- größenklasse	Ins- gesamt	Dar. mit Auskunft zum Pendler- verhalten ¹⁾	Für die längste Strecke benutztes Verkehrsmittel										Gleiches Grund- stück
			Bus	U-/S- Bahn, Straßen- bahn,	Eisen- bahn	PKW, und zwar		Motor- rad, Moped, Mofa	Fahrrad	zu Fuß	Sons- tiges	Ohne Angabe	
						Selbst- fahrer/ -innen	Mit- fahrer/ -innen						
Entfernung für den Hinweg													
noch Erwerbstätige													
noch Weiblich													
100 000 - 200 000													
Einwohn.zus.	133	115	11	21	/	42	/	/	15	15	/	/	/
Darunter:													
Unter 10 km	73	73	8	13	/	21	/	/	13	15	/	/	-
10 - 25 km	27	27	/	6	/	14	/	-	/	-	-	/	-
25 - 50 km	8	8	/	/	/	/	/	/	-	-	-	-	-
50 km u. mehr	/	/	/	/	/	/	/	-	-	-	/	-	-
Ohne Angabe	/	/	-	/	-	/	-	-	/	-	-	/	-
Gleiches Grundstück	/	/	-	-	-	-	-	-	-	-	-	-	/
200 000 - 500 000													
Einwohn.zus.	384	359	28	80	/	153	9	/	28	34	/	18	6
Darunter:													
Unter 10 km	230	230	20	57	/	84	5	-	27	34	/	/	-
10 - 25 km	88	88	7	21	/	54	/	/	/	-	-	/	-
25 - 50 km	13	13	/	/	/	11	/	-	-	-	-	/	-
50 km u. mehr	5	5	-	/	/	/	/	-	-	-	-	/	-
Ohne Angabe	17	17	/	/	/	/	-	-	-	/	-	15	-
Gleiches Grundstück	6	6	-	-	-	-	-	-	-	-	-	-	6
500 000 u. mehr													
Einwohn.zus.	288	260	10	114	/	76	/	/	17	17	/	17	/
Darunter:													
Unter 10 km	102	102	6	34	/	25	/	-	16	17	/	/	-
10 - 25 km	115	115	/	68	/	39	/	/	/	-	-	/	-
25 - 50 km	22	22	/	11	/	10	/	-	-	-	-	-	-
50 km u. mehr	/	/	-	/	/	/	/	-	-	-	/	-	-
Ohne Angabe	16	16	/	/	-	/	-	-	/	/	-	15	-
Gleiches Grundstück	/	/	-	-	-	-	-	-	-	-	-	-	/
Insgesamt	2 905	2 634	127	255	39	1 360	78	5	279	324	7	107	53
Darunter:													
Unter 10 km	1 411	1 411	78	121	/	550	41	/	271	323	/	15	-
10 - 25 km	740	740	41	108	10	536	27	/	8	-	/	7	-
25 - 50 km	257	257	6	23	13	207	7	/	-	-	/	/	-
50 km u. mehr	85	85	/	/	13	63	/	-	-	-	/	/	-
Ohne Angabe	88	88	/	/	/	/	/	-	/	/	-	82	-
Gleiches Grundstück	53	53	-	-	-	-	-	-	-	-	-	-	53

1) Nur Personen, die von der hiesigen Wohnung zur Arbeitsstätte pendeln.

Berufs- und Ausbildungspendler

30 Erwerbstätige im März 2004 nach Gemeindegrößenklassen, Entfernung für den Hinweg und dem für die längste Wegstrecke benutzten Verkehrsmittel zur Arbeitsstätte

1 000

Gemeinde- größenklasse	Ins- gesamt	Dar. mit Auskunft zum Pendler- verhalten ¹⁾	Für die längste Strecke benutztes Verkehrsmittel									Gleiches Grund- stück	
			Bus	U-/S- Bahn, Straßen- bahn,	Eisen- bahn	PKW, und zwar		Motor- rad, Moped, Mofa	Fahrrad	zu Fuß	Sons- tiges		Ohne Angabe
						Selbst- fahrer/ -innen	Mit- fahrer/ -innen						
Entfernung für den Hinweg													

Erwerbstätige
Insgesamt

Unter 10 000

Einwohn.zus.	2 486	2 196	54	14	29	1 481	69	24	148	209	19	81	69
Darunter:													
Unter 10 km	868	868	20	/	/	433	24	15	144	209	7	11	-
10 - 25 km	710	710	26	/	8	624	26	7	/	-	/	6	-
25 - 50 km	316	316	5	5	9	279	10	/	/	-	/	/	-
50 km u. mehr	164	164	/	/	9	137	7	/	-	-	/	/	-
Ohne Angabe	69	69	/	/	/	8	/	-	/	/	/	59	-
Gleiches Grundstück	69	69	-	-	-	-	-	-	-	-	-	-	69

10 000 - 20 000

Einwohn. zus.	780	694	21	19	14	411	16	/	77	77	/	30	19
Darunter:													
Unter 10 km	326	326	9	/	/	149	6	/	75	77	/	/	-
10 - 25 km	184	184	10	9	/	147	6	/	/	-	/	/	-
25 - 50 km	95	95	/	7	/	78	/	/	-	-	/	/	-
50 km u. mehr	47	47	/	/	5	37	/	-	-	-	/	/	-
Ohne Angabe	24	24	-	/	-	/	-	/	-	/	-	22	-
Gleiches Grundstück	19	19	-	-	-	-	-	-	-	-	-	-	19

20 000 - 50 000

Einwohn. zus.	998	885	31	19	15	503	26	6	113	114	6	37	17
Darunter:													
Unter 10 km	521	521	20	/	/	244	14	/	110	114	/	7	-
10 - 25 km	162	162	8	7	/	131	6	/	/	-	/	/	-
25 - 50 km	98	98	/	6	6	81	/	/	-	-	/	/	-
50 km u. mehr	57	57	/	/	6	45	/	/	-	-	/	/	-
Ohne Angabe	31	31	-	/	-	/	/	-	/	/	-	27	-
Gleiches Grundstück	17	17	-	-	-	-	-	-	-	-	-	-	17

50 000 - 100 000

Einwohn.zus.	300	262	15	16	/	143	6	/	25	36	/	9	/
Darunter:													
Unter 10 km	177	177	12	13	/	84	/	/	24	36	/	/	-
10 - 25 km	37	37	/	/	/	30	/	/	/	-	/	/	-
25 - 50 km	19	19	/	/	/	16	/	-	-	-	-	/	-
50 km u. mehr	16	16	/	/	/	12	/	-	-	-	/	/	-
Ohne Angabe	9	9	/	-	-	/	-	-	-	-	-	7	-
Gleiches Grundstück	/	/	-	-	-	-	-	-	-	-	-	-	/

1) Nur Personen, die von der hiesigen Wohnung zur Arbeitsstätte pendeln.

Berufs- und Ausbildungspendler

30 Erwerbstätige im März 2004 nach Gemeindegrößenklassen, Entfernung für den Hinweg und dem für die längste Wegstrecke benutzten Verkehrsmittel zur Arbeitsstätte

1 000

Gemeinde- größenklasse	Ins- gesamt	Dar. mit Auskunft zum Pendler- verhalten ¹⁾	Für die längste Strecke benutztes Verkehrsmittel										Gleiches Grund- stück
			Bus	U-/S- Bahn, Straßen- bahn,	Eisen- bahn	PKW, und zwar		Motor- rad, Moped, Mofa	Fahrrad	zu Fuß	Sons- tiges	Ohne Angabe	
						Selbst- fahrer/ -innen	Mit- fahrer/ -innen						
Entfernung für den Hinweg													
noch Erwerbstätige noch Insgesamt													
100 000 - 200 000													
Einwohn.zus.	275	237	16	31	/	114	6	/	25	26	/	10	/
Darunter:													
Unter 10 km	134	134	11	19	/	48	/	/	24	26	/	/	-
10 - 25 km	57	57	/	9	/	38	/	/	/	-	-	/	-
25 - 50 km	23	23	/	/	/	16	/	/	-	-	/	/	-
50 km u. mehr	13	13	/	/	/	10	/	-	-	-	/	/	-
Ohne Angabe	9	9	-	/	/	/	-	-	/	-	/	7	-
Gleiches Grundstück	/	/	-	-	-	-	-	-	-	-	-	-	/
200 000 - 500 000													
Einwohn.zus.	790	722	39	116	8	371	16	/	55	57	/	41	16
Darunter:													
Unter 10 km	410	410	26	80	/	181	8	/	51	57	/	/	-
10 - 25 km	191	191	12	34	/	132	5	/	/	-	/	/	-
25 - 50 km	40	40	/	/	/	35	/	/	-	-	/	/	-
50 km u. mehr	24	24	/	/	/	18	/	-	-	-	/	/	-
Ohne Angabe	41	41	/	/	/	/	/	-	-	/	-	36	-
Gleiches Grundstück	16	16	-	-	-	-	-	-	-	-	-	-	16
500 000 und mehr													
Einwohn.zus.	593	527	15	187	5	199	6	/	33	30	/	41	6
Darunter:													
Unter 10 km	188	188	8	55	/	58	/	/	29	30	/	/	-
10 - 25 km	228	228	6	109	/	102	/	/	/	-	/	/	-
25 - 50 km	54	54	/	20	/	30	/	/	/	-	-	/	-
50 km u. mehr	12	12	-	/	/	7	/	-	-	-	/	/	-
Ohne Angabe	41	41	/	/	-	/	-	-	/	/	/	37	-
Gleiches Grundstück	6	6	-	-	-	-	-	-	-	-	-	-	6
Insgesamt	6 221	5 524	190	401	80	3 222	145	41	477	550	36	248	134
Darunter:													
Unter 10 km	2 624	2 624	107	176	6	1 197	62	25	456	549	16	31	-
10 - 25 km	1 568	1 568	68	173	19	1 205	50	14	20	-	7	13	-
25 - 50 km	643	643	11	43	24	535	18	/	/	-	/	6	-
50 km u. mehr	332	332	/	7	30	265	14	/	-	-	9	/	-
Ohne Angabe	222	222	/	/	/	21	/	/	/	/	/	194	-
Gleiches Grundstück	134	134	-	-	-	-	-	-	-	-	-	-	134

1) Nur Personen, die von der hiesigen Wohnung zur Arbeitsstätte pendeln.

Neue Länder und Berlin-Ost

Lange Reihen

Z 1 Erwerbstätige nach Berufsbereichen und Altersgruppen *)

1 000

Alters- gruppen	2000			2001			2002			2003			2004		
	Ins- ge- samt	Männ- lich	Weib- lich	Ins- ge- samt	Männ- lich	Weib- lich	Ins- ge- samt	Männ- lich	Weib- lich	Ins- ge- samt	Männ- lich	Weib- lich	Ins- ge- samt	Männ- lich	Weib- lich
I. Berufe in der Land-, Tier-, Forstwirtschaft und im Gartenbau															
15 - 20	13	7	5	13	9	/	13	9	/	12	8	/	11	7	/
20 - 25	15	7	8	15	9	6	17	10	7	15	9	6	13	9	/
25 - 30	16	10	7	14	9	5	12	6	5	11	6	/	10	6	/
30 - 35	30	14	15	21	11	10	18	10	8	18	11	7	16	9	6
35 - 45	64	36	28	62	33	29	55	31	24	53	31	22	48	27	21
45 - 55	58	35	23	57	35	22	50	30	20	51	33	18	49	31	18
55 und mehr	31	22	9	28	19	9	29	20	8	25	18	7	21	14	6
Zusammen	226	131	95	211	125	86	194	117	77	186	115	71	167	104	63
II. Bergleute, Mineralgewinner															
15 - 20	-	-	-	/	/	-	/	/	-	/	/	-	/	/	-
20 - 25	/	/	-	/	/	-	/	/	-	/	/	-	/	/	/
25 - 30	/	/	-	/	/	-	/	/	-	/	/	-	/	/	-
30 - 35	/	/	-	/	/	/	/	/	-	/	/	-	/	/	-
35 - 45	/	/	-	/	/	-	/	/	-	/	/	/	/	/	/
45 - 55	/	/	/	/	/	/	/	/	-	/	/	/	/	/	/
55 und mehr	/	/	-	/	/	-	/	/	-	/	/	-	/	/	/
Zusammen	7	7	/	7	7	/	8	8	-	11	10	/	11	10	/
III. Fertigungsberufe															
15 - 20	145	128	17	131	115	16	122	107	16	121	109	12	115	104	11
20 - 25	183	157	26	177	153	23	168	/	24	156	135	21	153	132	21
25 - 30	184	161	24	163	142	21	144	128	15	143	125	17	140	124	15
30 - 35	243	206	37	214	179	35	199	169	30	182	154	28	159	134	24
35 - 45	549	457	92	535	442	93	512	416	95	487	400	87	459	367	92
45 - 55	383	313	70	383	309	74	390	311	79	389	308	81	394	313	81
55 und mehr	148	121	27	143	119	24	131	111	20	130	108	23	130	103	26
Zusammen	1 835	1 543	292	1 745	1 458	287	1 666	1 386	280	1 609	1 339	270	1 549	1 278	271
IV. Technische Berufe															
15 - 20	/	/	/	/	/	/	/	/	/	/	/	/	/	/	/
20 - 25	14	7	7	14	9	5	13	8	5	12	7	/	12	8	/
25 - 30	27	20	8	24	18	7	21	15	6	19	13	6	22	15	8
30 - 35	50	36	14	44	33	11	42	32	10	41	32	9	35	27	8
35 - 45	119	87	33	117	82	34	114	80	33	111	81	30	104	79	25
45 - 55	94	70	24	100	75	25	102	76	26	103	77	26	101	76	25
55 und mehr	60	51	10	53	44	9	53	44	9	52	44	8	58	49	9
Zusammen	369	273	96	357	263	94	349	258	91	341	255	86	335	255	79

*) Klassifizierung der Berufe, Ausgabe 1992 (siehe Band 1).

Z 1 Erwerbstätige nach Berufsbereichen und Altersgruppen *)

1 000

Alters- gruppen	2000			2001			2002			2003			2004		
	Ins- ge- samt	Männ- lich	Weib- lich	Ins- ge- samt	Männ- lich	Weib- lich	Ins- ge- samt	Männ- lich	Weib- lich	Ins- ge- samt	Männ- lich	Weib- lich	Ins- ge- samt	Männ- lich	Weib- lich

V. Dienstleistungsberufe

15 - 20	153	50	103	153	50	103	146	49	97	148	48	101	141	44	97
20 - 25	358	148	210	377	158	219	355	147	209	374	159	215	350	143	207
25 - 30	357	134	223	344	136	207	333	127	206	332	137	196	342	135	207
30 - 35	487	188	299	473	186	288	468	183	285	445	173	271	417	161	256
35 - 45	1 192	437	754	1 199	449	751	1 218	465	753	1 197	454	743	1 190	464	726
45 - 55	994	395	599	1 047	411	636	1 069	412	657	1 090	411	680	1 109	417	692
55 und mehr	495	240	255	485	238	247	476	228	248	473	219	254	504	236	269
Zusammen	4 035	1 593	2 442	4 079	1 628	2 451	4 066	1 610	2 456	4 060	1 602	2 458	4 053	1 601	2 452

VI. Sonstige Arbeitskräfte

15 - 20	27	17	10	24	14	9	28	18	10	24	16	9	17	11	6
20 - 25	26	18	9	23	16	7	25	17	9	24	15	9	22	13	8
25 - 30	9	6	/	9	/	/	8	/	/	11	7	/	8	5	/
30 - 35	10	/	5	7	/	/	9	/	/	9	5	/	8	/	/
35 - 45	22	13	9	20	12	9	22	13	8	22	14	8	23	14	8
45 - 55	20	13	8	18	11	7	18	12	7	19	11	8	19	12	7
55 und mehr	9	5	/	8	5	/	11	8	/	10	7	/	10	7	/
Zusammen	123	75	48	109	68	42	121	76	44	119	74	45	106	68	38

Insgesamt

15 - 20	340	204	137	325	190	135	314	184	130	310	182	128	288	169	119
20 - 25	596	337	258	606	345	261	579	325	253	582	326	256	550	306	244
25 - 30	594	330	264	554	309	244	518	281	237	516	288	228	523	286	237
30 - 35	821	450	371	761	414	347	737	400	338	696	376	319	636	338	298
35 - 45	1 948	1 032	916	1 936	1 020	916	1 923	1 009	914	1 874	984	891	1 827	955	872
45 - 55	1 552	828	724	1 609	844	765	1 631	844	788	1 657	843	814	1 675	852	823
55 und mehr	743	439	304	718	426	292	701	412	289	691	396	295	723	410	312
Insgesamt	6 595	3 621	2 974	6 508	3 548	2 960	6 404	3 456	2 948	6 325	3 395	2 930	6 221	3 316	2 905

*) Klassifizierung der Berufe, Ausgabe 1992 (siehe Band 1).

Z 2 Erwerbstätige nach Berufsbereichen und Stellung im Beruf^{*)}

1 000

Stellung im Beruf	2000			2001			2002			2003			2004		
	Ins- ge- samt	Männ- lich	Weib- lich	Ins- ge- samt	Männ- lich	Weib- lich	Ins- ge- samt	Männ- lich	Weib- lich	Ins- ge- samt	Männ- lich	Weib- lich	Ins- ge- samt	Männ- lich	Weib- lich
I. Berufe in der Land-, Tier-, Forstwirtschaft und im Gartenbau															
Selbstständige	27	19	7	23	16	7	24	16	8	25	17	8	23	15	8
Mith. Familien- angehörige	/	/	/	/	/	/	/	/	/	/	/	/	/	/	/
Beamte/ Beamtinnen	/	/	/	/	/	/	/	/	/	/	/	/	/	/	/
Angestellte ¹⁾	27	13	14	31	17	14	28	17	11	26	13	12	22	12	10
Arbeiter/-innen ²⁾	167	95	72	150	87	63	136	80	57	129	82	47	118	75	43
Zusammen	226	131	95	211	125	86	194	117	77	186	115	71	167	104	63
II. Bergbau, Mineralgewinner															
Selbstständige	-	-	/	-	-	-	/	/	-	/	/	-	/	/	-
Mith. Familien- angehörige	-	-	-	-	-	-	-	-	-	-	-	-	-	-	-
Beamte/ Beamtinnen	-	-	-	-	-	-	-	-	-	-	-	-	-	-	-
Angestellte ¹⁾	/	/	-	/	/	/	/	/	-	/	/	-	/	/	/
Arbeiter/-innen ²⁾	7	7	/	6	6	/	7	7	/	10	10	/	9	8	/
Zusammen	7	7	/	7	7	/	8	8	/	11	10	/	11	10	/
III. Fertigungsberufe															
Selbstständige	104	98	6	109	102	7	102	95	7	107	99	8	113	106	7
Mith. Familien- angehörige	/	/	/	/	/	/	/	/	/	/	/	/	5	/	/
Beamte/ Beamtinnen	/	/	-	/	/	-	/	/	/	/	/	/	/	-	/
Angestellte ¹⁾	145	106	39	176	132	44	162	122	41	157	113	44	133	98	35
Arbeiter/-innen ²⁾	1 583	1 337	246	1 456	1 222	234	1 397	1 166	231	1 342	1 125	216	1 298	1 071	227
Zusammen	1 835	1 543	292	1 745	1 458	287	1 666	/	280	1 609	1 339	270	1 549	1 278	271
IV. Technische Berufe															
Selbstständige	30	25	/	28	24	/	29	25	/	31	28	/	33	29	/
Mith. Familien- angehörige	/	/	/	/	/	/	/	/	/	/	/	/	/	/	-
Beamte/ Beamtinnen	5	/	/	5	/	/	5	/	/	6	/	/	5	/	/
Angestellte ¹⁾	296	213	83	292	211	81	284	204	80	269	195	74	268	198	70
Arbeiter/-innen ²⁾	38	31	7	30	22	7	31	25	6	34	28	6	29	25	/
Zusammen	369	273	96	357	263	94	349	258	91	341	255	86	335	255	79

*) Klassifizierung der Berufe, Ausgabe 1992 (siehe Band 1).

1) Einschließlich Auszubildende in anerkannten kaufmännischen und technischen Ausbildungsberufen.

2) Einschließlich Auszubildende in anerkannten gewerblichen Ausbildungsberufen.

Z 2 Erwerbstätige nach Berufsbereichen und Stellung im Beruf^{*)}

1 000

Stellung im Beruf	2000			2001			2002			2003			2004		
	Ins- ge- samt	Männ- lich	Weib- lich	Ins- ge- samt	Männ- lich	Weib- lich	Ins- ge- samt	Männ- lich	Weib- lich	Ins- ge- samt	Männ- lich	Weib- lich	Ins- ge- samt	Männ- lich	Weib- lich

V. Dienstleistungsberufe

Selbstständige	383	236	147	391	243	148	386	233	153	403	244	160	433	262	171
Mith. Familien- angehörige	12	/	9	23	5	17	21	5	16	20	/	16	22	/	18
Beamte/ Beamtinnen	269	186	83	280	197	82	275	185	90	291	197	94	302	198	104
Angestellte ¹⁾	2 555	732	1 824	2 576	759	1 817	2 546	751	1 795	2 521	733	1 789	2 462	699	1 763
Arbeiter/-innen ²⁾	816	436	380	810	424	387	838	437	401	825	425	400	834	438	396
Zusammen	4 035	1 593	2 442	4 079	1 628	2 451	4 066	1 610	2 456	4 060	1 602	2 458	4 053	1 601	2 452

VI. Sonstige Arbeitskräfte

Selbstständige	11	8	/	11	9	/	12	10	/	17	13	/	20	15	/
Mith. Familien- angehörige	/	/	/	/	/	/	/	/	/	/	/	/	/	/	/
Beamte/ Beamtinnen	/	/	/	/	/	/	/	/	/	/	/	/	/	/	/
Angestellte ¹⁾	52	28	24	47	27	20	48	27	21	48	26	22	40	23	17
Arbeiter/-innen ²⁾	58	37	20	48	31	18	56	37	19	52	34	18	44	28	15
Zusammen	123	75	48	109	68	42	121	76	44	119	74	45	106	68	38

Insgesamt

Selbstständige	554	387	167	562	394	168	552	379	173	583	401	182	622	427	195
Mith. Familien- angehörige	17	5	12	33	11	22	30	10	21	28	7	21	30	8	22
Beamte/ Beamtinnen	278	193	85	290	206	84	286	194	92	301	204	97	311	204	106
Angestellte ¹⁾	3 075	1 092	1 983	3 123	1 146	1 977	3 069	1 122	1 948	3 022	1 080	1 941	2 927	1 032	1 896
Arbeiter/-innen ²⁾	2 670	1 943	727	2 500	1 792	709	2 466	1 752	714	2 391	1 703	688	2 331	1 645	686
Insgesamt	6 595	3 621	2 974	6 508	3 548	2 960	6 404	3 456	2 948	6 325	3 395	2 930	6 221	3 316	2 905

*) Klassifizierung der Berufe, Ausgabe 1992 (siehe Band 1).

1) Einschließlich Auszubildende in anerkannten kaufmännischen und technischen Ausbildungsberufen.

2) Einschließlich Auszubildende in anerkannten gewerblichen Ausbildungsberufen.

Z 3 Erwerbstätige nach Berufsabschnitten

1 000

Nr. der Systematik ¹⁾	2000	2001	2002	2003	2004
I a. Berufe in der Land-, Tier-, Forstwirtschaft und im Gartenbau					
Männlich	131	125	117	115	104
Weiblich	95	86	77	71	63
Zusammen	226	211	194	186	167
II a. Bergleute, Mineralgewinner, -aufbereiter					
Männlich	7	7	8	10	10
Weiblich	/	/	/	/	/
Zusammen	7	7	8	11	11
III a. Berufe in der Steinbearbeitung und Baustoffherstellung					
Männlich	8	7	6	5	5
Weiblich	/	/	/	/	/
Zusammen	8	8	6	5	6
III b. Keramik-, Glasberufe					
Männlich	6	6	6	5	/
Weiblich	/	/	/	/	/
Zusammen	11	10	10	9	8
III c. Chemie-, Kunststoffberufe					
Männlich	20	21	21	22	21
Weiblich	8	8	7	9	9
Zusammen	28	29	28	31	30
III d. Berufe in der Papierherstellung, -verarbeitung und im Druck					
Männlich	15	16	15	14	15
Weiblich	9	8	8	8	8
Zusammen	24	24	24	22	23
III e. Berufe in der Holzbearbeitung, Holz- und Flechtwarenherstellung					
Männlich	8	8	8	8	7
Weiblich	/	/	/	/	/
Zusammen	12	11	11	11	10

1) Klassifizierung der Berufe, Ausgabe 1992 (siehe Band 1).

Z 3 Erwerbstätige nach Berufsabschnitten

1 000

Nr. der Systematik ¹⁾		2000	2001	2002	2003	2004
III f. Berufe in der Metallerzeugung und –bearbeitung						
Männlich		66	76	78	79	79
Weiblich		5	6	7	5	6
Zusammen		71	82	86	84	84
III g. Metall-, Maschinenbau- und verwandte Berufe						
Männlich		433	422	398	388	382
Weiblich		31	33	35	33	33
Zusammen		463	455	434	421	415
III h. Elektroberufe						
Männlich		160	163	156	154	146
Weiblich		12	12	12	10	11
Zusammen		172	174	168	163	156
III i. Montierer und Metallberufe, a.n.g.						
Männlich		12	11	11	11	11
Weiblich		11	12	11	9	10
Zusammen		23	22	21	21	21
III k. Textil- und Bekleidungsberufe						
Männlich		/	6	5	/	/
Weiblich		28	27	26	24	20
Zusammen		32	33	31	28	24
III l. Berufe in der Lederherstellung, Leder- und Fellverarbeitung						
Männlich		/	/	5	/	/
Weiblich		/	/	/	/	/
Zusammen		6	7	7	6	6
III m. Ernährungsberufe						
Männlich		77	73	73	74	77
Weiblich		93	88	87	85	82
Zusammen		170	162	160	158	159

1) Klassifizierung der Berufe, Ausgabe 1992 (siehe Band 1).

Z 3 Erwerbstätige nach Berufsabschnitten

1 000

Nr. der Systematik ¹⁾		2000	2001	2002	2003	2004
III n. Hoch-, Tiefbauberufe						
Männlich		290	233	220	198	174
Weiblich		7	8	6	/	/
Zusammen		297	241	227	202	178
III o. Ausbauberufe, Polsterer						
Männlich		153	135	120	107	99
Weiblich		5	6	6	/	5
Zusammen		158	141	125	111	105
III p. Berufe in der Holz- und Kunststoffverarbeitung						
Männlich		77	78	68	70	62
Weiblich		6	/	/	/	/
Zusammen		83	82	73	73	64
III q. Maler, Lackierer und verwandte Berufe						
Männlich		82	69	65	63	56
Weiblich		8	7	6	/	6
Zusammen		90	76	71	68	61
III r. Warenprüfer, Versandfertigmacher						
Männlich		20	22	24	23	22
Weiblich		26	26	28	29	31
Zusammen		45	48	52	52	53
III s. Hilfsarbeiter ohne nähere Tätigkeitsangabe						
Männlich		30	28	30	30	35
Weiblich		25	22	20	24	25
Zusammen		55	50	50	54	59
III t. Maschinisten und zugehörige Berufe, a.n.g.						
Männlich		78	83	76	78	76
Weiblich		7	9	8	10	10
Zusammen		85	92	84	88	86

1) Klassifizierung der Berufe, Ausgabe 1992 (siehe Band 1).

Z 3 Erwerbstätige nach Berufsabschnitten

1 000

Nr. der Systematik ¹⁾		2000	2001	2002	2003	2004
IV a. Ingenieure, Chemiker, Physiker, Mathematiker						
Männlich		155	149	144	142	142
Weiblich		38	37	34	34	36
Zusammen		193	186	179	177	178
IV b. Techniker, Technische Sonderfachkräfte						
Männlich		118	113	114	113	113
Weiblich		58	57	57	52	44
Zusammen		176	170	170	164	157
V a. Warenkaufleute						
Männlich		167	169	185	181	181
Weiblich		382	383	373	370	377
Zusammen		548	553	557	552	557
V b. Dienstleistungskaufleute und zugehörige Berufe						
Männlich		77	83	77	81	86
Weiblich		113	115	120	112	107
Zusammen		190	198	197	193	193
V c. Verkehrsberufe						
Männlich		377	371	371	368	358
Weiblich		82	91	85	85	83
Zusammen		459	462	456	453	441
V d. Organisations-, Verwaltungs-, Büroberufe						
Männlich		369	380	364	366	365
Weiblich		798	774	775	757	756
Zusammen		1 168	1 154	1 139	1 123	1 121
V e. Ordnungs- und Sicherheitsberufe						
Männlich		279	285	271	270	270
Weiblich		44	43	46	46	46
Zusammen		323	328	316	316	316

1) Klassifizierung der Berufe, Ausgabe 1992 (siehe Band 1).

Z 3 Erwerbstätige nach Berufsabschnitten

1 000

Nr. der Systematik ¹⁾	2000	2001	2002	2003	2004
V f. Schriftwerkschaffende, -ordnende und künstlerische Berufe					
Männlich	43	50	52	52	55
Weiblich	42	42	46	45	49
Zusammen	84	92	98	97	104
V g. Gesundheitsdienstberufe					
Männlich	68	71	69	70	73
Weiblich	317	323	332	345	339
Zusammen	386	394	401	415	413
V h. Sozial- und Erziehungsberufe, anderweitig nicht genannte geistes- und naturwissenschaftliche Berufe					
Männlich	136	138	142	133	131
Weiblich	373	383	394	407	406
Zusammen	509	521	537	539	537
V i. Sonstige Dienstleistungsberufe					
Männlich	76	81	80	80	82
Weiblich	292	296	285	292	289
Zusammen	368	378	365	372	371
VI a. Sonstige Arbeitskräfte					
Männlich	75	68	76	74	68
Weiblich	48	42	44	45	38
Zusammen	123	109	121	119	106
Insgesamt					
Männlich	3 621	3 548	3 456	3 395	3 316
Weiblich	2 974	2 960	2 948	2 930	2 905
Insgesamt	6 595	6 508	6 404	6 325	6 221

1) Klassifizierung der Berufe, Ausgabe 1992 (siehe Band 1).