

Bevölkerung und Erwerbstätigkeit

Stand und Entwicklung der Erwerbstätigkeit

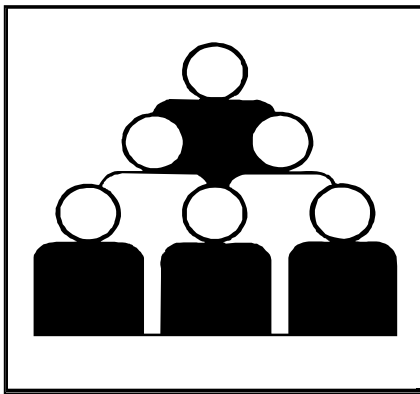

Ergebnisse des Mikrozensus 2003

Band 2: Deutschland

Erscheinungsfolge: jährlich
Erschienen im September 2004

Fachliche Informationen zu diesem Produkt können Sie direkt beim Statistischen Bundesamt, Zweigstelle Bonn, erfragen: Gruppe VIII C, Telefon: 0 18 88 / 6 44 - 86 95 oder Fax: 0 18 88 / 6 44 89 62 oder Postfach 17 03 77, 53029 Bonn, E-Mail: mikrozensus@destatis.de

© Statistisches Bundesamt, Wiesbaden 2004

Für nichtgewerbliche Zwecke sind Vervielfältigung und unentgeltliche Verbreitung, auch auszugsweise, mit Quellenangabe gestattet. Die Verbreitung, auch auszugsweise, über elektronische Systeme/Datenträger bedarf der vorherigen Zustimmung. Alle übrigen Rechte bleiben vorbehalten.

Inhalt

1 Bevölkerung

- 1.1 Bevölkerung im Mai 2003 nach Beteiligung am Erwerbsleben, Familienstand, überwiegendem Lebensunterhalt und Altersgruppen
- 1.2 Bevölkerung im Mai 2003 nach Alter, Beteiligung am Erwerbsleben sowie Erwerbstätige nach Stellung im Beruf
 - Insgesamt
 - Deutsche
 - Ausländer
- 1.3 Bevölkerung, Erwerbspersonen sowie Erwerbsquoten im Mai 2003 nach Altersgruppen und Familienstand
 - Insgesamt
 - Deutsche
 - Ausländer
- 1.4 Bevölkerung im Mai 2003 nach Beteiligung am Erwerbsleben, überwiegendem Lebensunterhalt und monatlichem Nettoeinkommen
 - in 1 000
 - in %

2 Nichterwerbstätige

- 2.1 Nichterwerbstätige im Alter von 15 und mehr Jahren – darunter Ausländer – im Mai 2003 nach Familienstand, Altersgruppen, Wirtschaftsbereichen und Stellung im Beruf der letzten Tätigkeit
- 2.2 Erwerbslose – darunter Ausländer – im Mai 2003 nach Familienstand, Altersgruppen, Wirtschaftsbereichen und Stellung im Beruf der letzten Tätigkeit
- 2.3 Sofort verfügbare Erwerbslose – darunter Ausländer – im Mai 2003 nach Familienstand, Altersgruppen, Wirtschaftsbereichen und Stellung im Beruf der letzten Tätigkeit
- 2.4 Nichterwerbspersonen im Alter von 15 und mehr Jahren – darunter Ausländer – im Mai 2003 nach Familienstand, Altersgruppen, Wirtschaftsbereichen und Stellung im Beruf der letzten Tätigkeit

3 Erwerbstätige

- 3.1 Erwerbstätige im Mai 2003 nach Wirtschaftsbereichen, Stellung im Beruf und Altersgruppen
 - in 1 000
 - in %
- 3.2 Erwerbstätige im Mai 2003 nach Familienstand, Stellung im Beruf und Altersgruppen
 - in 1 000
 - in %
- 3.3 Erwerbstätige im Mai 2003 nach Staatsangehörigkeit, Stellung im Beruf und Altersgruppen
- 3.4 Erwerbstätige im Mai 2003 nach Wirtschaftsunterbereichen und Stellung im Beruf
 - in 1 000
 - in %
- 3.5 Erwerbstätige im Mai 2003 nach Wirtschaftsunterbereichen und Altersgruppen
 - in 1 000
 - in %
- 3.6 Erwerbstätige im Mai 2003 nach Wirtschaftsbereichen, Stellung im Beruf und Gemeindegrößenklassen
- 3.7 Erwerbstätige im Mai 2003, die zwei Erwerbstätigkeiten ausübten, nach Wirtschaftsbereichen und tatsächlich in der Berichtswoche vom 05. bis 11. Mai 2003 geleisteten Arbeitsstunden in der zweiten Erwerbstätigkeit
- 3.8 Erwerbstätige im Mai 2003 nach normalerweise geleisteter Wochenarbeitszeit, Stellung im Beruf, Altersgruppen, Familienstand, Wirtschaftsbereichen und monatlichem Nettoeinkommen
- 3.9 Erwerbstätige im Mai 2003 nach Wirtschaftsunterabschnitten, Stellung im Beruf sowie abhängig Erwerbstätige nach normalerweise je Woche geleisteten Arbeitsstunden
- 3.10 Erwerbstätige im Mai 2003 nach Wirtschaftsbereichen, Stellung im Beruf und normalerweise je Woche geleisteten Arbeitsstunden

3 Erwerbstätige

- 3.11 Erwerbstätige im Mai 2003 nach Wirtschaftsbereichen, Stellung im Beruf und in der Berichtswoche vom 05. bis 11. Mai 2003 tatsächlich geleisteten Arbeitsstunden
- 3.12 Erwerbstätige nach Wirtschaftsbereichen, Stellung im Beruf und normalerweise je Woche geleisteten Arbeitstagen (von 2001 bis 2003 keine Befragung nach Arbeitstagen)
- 3.13 Erwerbstätige nach Wirtschaftsbereichen, Stellung im Beruf und in der Berichtswoche tatsächlich geleisteten Arbeitstagen (von 2001 bis 2003 keine Befragung nach Arbeitstagen)
- 3.14 Erwerbstätige im Mai 2003 nach Wirtschaftsbereichen bzw. Stellung im Beruf, tatsächlich in der Berichtswoche vom 05. bis 11. Mai 2003 geleisteten Arbeitsstunden und Gründen für Mehr- bzw. Minderarbeit in der Berichtswoche
- 3.15 Erwerbstätige im Mai 2003 nach Familienstand, tatsächlich in der Berichtswoche vom 05. bis 11. Mai 2003 geleisteten Arbeitsstunden und Gründen für Mehr- bzw. Minderarbeit in der Berichtswoche
- 3.16.1 Abhängig Erwerbstätige - darunter Ausländer - im Mai 2003 nach Altersgruppen, Familienstand, normalerweise je Woche geleisteten Arbeitsstunden, Wirtschaftsunterbereichen, Abschluß an einer allgemeinbildenden Schule, beruflichem Ausbildungs-/Hochschulabschluß, Art des Arbeitsvertrages und Grund der Befristung
- 3.16.2 Abhängig Erwerbstätige - darunter Ausländer - im Mai 2003 nach Altersgruppen, Familienstand, normalerweise je Woche geleisteten Arbeitsstunden, Wirtschaftsunterbereichen, Abschluß an einer allgemeinbildenden Schule, beruflichem Ausbildungs-/Hochschulabschluß, Art des Arbeitsvertrages und Dauer der Befristung
- 3.17 Abhängig Erwerbstätige - darunter Ausländer - im Mai 2003 nach Altersgruppen, Familienstand, normalerweise je Woche geleisteten Arbeitsstunden, Wirtschaftsunterbereichen, Abschluß an einer allgemeinbildenden Schule, beruflichem Ausbildungs-/Hochschulabschluß und Art der ausgeübten Tätigkeit
- 3.18 Tätigkeitsfälle im Mai 2003 nach Wirtschaftsbereichen, Stellung im Beruf und in der Berichtswoche vom 05. bis 11. Mai 2003 tatsächlich geleisteten Arbeitsstunden
- 3.19 Abhängig Erwerbstätige – darunter Ausländer – im Mai 2003 nach Altersgruppen, Familienstand, Wirtschaftsunterbereichen, Stellung im Beruf, allgemeinem Schulabschluss, beruflichem Ausbildungs- oder Hochschulabschluss und nach Beginn der derzeitigen Tätigkeit

4 Erwerbslose

- 4.1 Erwerbslose im Mai 2003 nach Familienstand und Altersgruppen
- 4.2 Erwerbslose im Mai 2003 nach Wirtschaftsbereichen und Stellung im Beruf der letzten Erwerbstätigkeit
- 4.3 Erwerbslose im Mai 2003 nach Dauer der Arbeitsuche und Altersgruppen
- 4.4 Erwerbslose im Mai 2003 nach Art der Arbeitsuche, Art der gesuchten Tätigkeit und Dauer der Arbeitsuche
- 4.5 Erwerbslose im Mai 2003 nach Umständen der Arbeitsuche und Altersgruppen

5 Nichterwerbspersonen

- 5.1 Nichterwerbspersonen im Alter von 15 und mehr Jahren im Mai 2003 nach Zeitpunkt der Beendigung der letzten Erwerbstätigkeit und Altersgruppen
- 5.2 Nichterwerbspersonen im Alter von 15 und mehr Jahren mit früherer Erwerbstätigkeit im Mai 2003 nach wichtigstem Grund für die Beendigung der letzten Tätigkeit und Altersgruppen

Länderergebnisse

6 Länder

- 6.1 Bevölkerung und Erwerbspersonen im Mai 2003 nach Familienstand und Ländern
- 6.2 Bevölkerung, Erwerbspersonen sowie Erwerbsquoten im Mai 2003 nach Staatsangehörigkeit und Ländern
- 6.3 Bevölkerung im Mai 2003 nach Beteiligung am Erwerbsleben, überwiegendem Lebensunterhalt und Ländern
 - in 1 000
 - in %
- 6.4 Bevölkerung, Erwerbspersonen, Erwerbsquoten sowie Erwerbstätige im Mai 2003 nach Wirtschaftsbereichen, Stellung im Beruf, Ländern und Regierungsbezirken
 - in 1 000
 - in %
- 6.5 Erwerbspersonen und Erwerbsquoten im Mai 2003 nach Altersgruppen und Ländern
 - in 1 000
 - in %
- 6.6 Erwerbstätige im Mai 2003 nach Wirtschaftsbereichen, in der Berichtswoche vom 05. bis 11. Mai 2003 tatsächlich geleisteten Arbeitsstunden und Ländern
- 6.7 Erwerbstätige im Mai 2003 nach Stellung im Beruf, Altersgruppen und Ländern
- 6.8 Erwerbstätige im Mai 2003 nach Wirtschaftsbereichen, Stellung im Beruf und Ländern

7 Lange Reihen für Deutschland

- 7.1 Bevölkerung nach Beteiligung am Erwerbsleben 1991, 1994, 1997, 1999, 2001, 2002 und 2003
- 7.2 Erwerbstätige nach Stellung im Beruf 1991, 1994, 1997, 1999, 2001, 2002 und 2003
- 7.3.1 Erwerbstätige nach Wirtschaftsabteilungen 1991 bis 1994
- 7.3.2 Erwerbstätige nach Wirtschaftsunterbereichen 1995, 1997, 1999, 2001, 2002 und 2003
- 7.4 Von den Erwerbstätigen durchschnittlich in der Berichtswoche tatsächlich geleisteten Arbeitsstunden (vorwiegende Erwerbstätigkeit) je Wirtschaftsbereich und Stellung im Beruf 1991, 1994, 1997, 1999, 2001, 2002 und 2003
- 7.5.1 Erwerbstätige nach Stellung im Beruf und monatlichem Nettoeinkommen 1991, 1994 und 1997, 1999 bis 2001
- 7.5.2 Erwerbstätige nach Stellung im Beruf und monatlichem Nettoeinkommen 2002 und 2003
- 7.6 Erwerbspersonen auf 100 Männer bzw. Frauen nach Altersgruppen (Erwerbsquoten) 1991, 1994, 1997, 1999, 2001, 2002 und 2003
 - 7.6.1 Insgesamt
 - 7.6.2 Deutsche
 - 7.6.3 Ausländer

Länderergebnisse

- 7.7 Bevölkerung nach Beteiligung am Erwerbsleben und Ländern 1991, 1994, 1997, 1999, 2001, 2002 und 2003
- 7.8 Erwerbsquoten der 15-bis unter 65-jährigen nach Ländern 1991, 1994, 1997, 1999, 2001, 2002 und 2003
- 7.9 Erwerbstätige nach Stellung im Beruf und Ländern 1991, 1994, 1997, 1999, 2001, 2002 und 2003
- 7.10.1 Erwerbstätige nach Wirtschaftsabteilungen und Ländern 1991 bis 1994
- 7.10.2 Erwerbstätige nach Wirtschaftsunterbereichen und Ländern 1995, 1997, 1999, 2001, 2002 und 2003

1 BEVÖLKERUNG

1.1 Bevölkerung im Mai 2003 nach Beteiligung am Erwerbsleben, Familienstand, überwiegendem Lebensunterhalt und Altersgruppen

Überwiegender Lebensunterhalt (m = männlich, w = weiblich, i = insgesamt)		Insgesamt		Davon im Alter von ... bis unter ... Jahren								
				unter 15	15 - 20	20 - 25	25 - 35	35 - 45	45 - 55	55 - 60	60 - 65	65 u. mehr
		1 000	%	1 000								
Erwerbstätige												
Ledig												
Erwerbstätigkeit	m	6 261	93,0	X	527	1 314	2 284	1 474	513	95	44	10
	w	4 280	89,8	X	382	1 069	1 547	854	334	66	24	/
	i	10 541	91,7	X	909	2 383	3 831	2 328	847	160	68	14
Arbeitslosengeld/ -hilfe	m	39	0,6	X	/	6	15	11	6	/	/	-
	w	34	0,7	X	/	6	13	10	/	/	/	-
	i	73	0,6	X	/	12	28	21	9	/	/	-
Rente und sons- tiges ¹⁾	m	114	1,7	X	9	21	32	25	13	/	/	6
	w	151	3,2	X	12	42	50	19	9	/	5	10
	i	265	2,3	X	21	62	83	44	22	6	10	16
Angehörige	m	318	4,7	X	179	100	36	/	/	-	-	-
	w	300	6,3	X	145	112	33	7	/	/	-	/
	i	618	5,4	X	325	212	69	10	/	/	-	/
Zusammen	m	6 732	100	X	715	1 440	2 367	1 514	532	99	49	16
	w	4 766	100	X	540	1 229	1 644	890	349	69	30	15
	i	11 497	100	X	1 255	2 669	4 010	2 404	881	168	79	31
Verheiratet												
Erwerbstätigkeit	m	11 635	97,0	X	/	95	1 652	4 042	3 731	1 325	694	94
	w	7 814	82,1	X	5	126	1 297	2 762	2 671	717	209	27
	i	19 448	90,4	X	7	221	2 949	6 804	6 401	2 042	902	121
Arbeitslosengeld/ -hilfe	m	54	0,5	X	-	/	7	16	16	9	/	-
	w	56	0,6	X	-	/	8	19	20	7	/	-
	i	110	0,5	X	-	/	16	36	35	16	6	-
Rente und sons- tiges ¹⁾	m	276	2,3	X	-	/	8	11	20	24	78	132
	w	174	1,8	X	/	7	36	20	15	8	45	42
	i	450	2,1	X	/	9	44	31	35	32	123	174
Angehörige	m	27	0,2	X	/	/	6	7	7	/	/	/
	w	1 475	15,5	X	/	20	280	592	384	118	64	15
	i	1 502	7,0	X	/	22	286	599	392	121	66	15
Zusammen	m	11 992	100	X	/	100	1 673	4 077	3 774	1 361	778	226
	w	9 519	100	X	7	153	1 622	3 392	3 090	851	320	84
	i	21 510	100	X	9	253	3 295	7 469	6 864	2 211	1 098	310

1) Rente, Pension; eigenes Vermögen, Vermietung, Zinsen, Altenteil; Sozialhilfe; Leistungen aus einer Pflegeversicherung; sonstige Unterstützungen (z.B. BAföG, Vorruhestandsgeld, Stipendium).

1 BEVÖLKERUNG

1.1 Bevölkerung im Mai 2003 nach Beteiligung am Erwerbsleben, Familienstand, überwiegendem Lebensunterhalt und Altersgruppen

Überwiegender Lebensunterhalt (m = männlich, w = weiblich, i = insgesamt)		Insgesamt		Davon im Alter von ... bis unter ... Jahren								
				unter 15	15 - 20	20 - 25	25 - 35	35 - 45	45 - 55	55 - 60	60 - 65	65 u. mehr
		1 000	%	1 000								
noch Erwerbstätige												
Verwitwet/Geschieden												
Erwerbstätigkeit	m	1 211	95,1	X	/	/	98	435	445	144	71	14
	w	1 678	88,7	X	/	/	146	571	625	225	92	15
	i	2 889	91,3	X	/	7	244	1 006	1 070	368	163	30
Arbeitslosengeld/ -hilfe	m	15	1,1	X	-	-	/	5	6	/	/	-
	w	28	1,5	X	-	-	/	11	11	/	/	-
	i	43	1,3	X	-	-	/	16	16	5	/	-
Rente und sons- tiges ¹⁾	m	46	3,6	X	-	-	/	/	7	/	11	20
	w	162	8,6	X	-	/	8	18	28	22	38	48
	i	208	6,6	X	-	/	9	22	35	26	48	68
Angehörige	m	/	/	X	-	-	/	/	/	/	/	-
	w	23	1,2	X	/	/	/	10	5	/	/	/
	i	25	0,8	X	/	/	5	10	5	/	/	/
Zusammen	m	1 273	100	X	/	/	101	444	458	149	83	35
	w	1 892	100	X	/	5	160	609	669	253	132	63
	i	3 165	100	X	/	8	262	1 053	1 127	403	215	98
Zusammen												
Erwerbstätigkeit	m	19 106	95,5	X	529	1 411	4 035	5 952	4 689	1 564	809	118
	w	13 772	85,1	X	387	1 200	2 990	4 186	3 630	1 007	325	47
	i	32 879	90,9	X	917	2 611	7 024	10 138	8 319	2 571	1 134	165
Arbeitslosengeld/ -hilfe	m	108	0,5	X	/	7	24	32	27	11	6	-
	w	118	0,7	X	/	6	24	40	34	11	/	-
	i	226	0,6	X	/	13	47	72	61	22	9	-
Rente und sons- tiges ¹⁾	m	436	2,2	X	9	23	42	40	41	30	93	159
	w	487	3,0	X	13	49	94	57	52	34	88	99
	i	923	2,6	X	22	72	136	97	92	64	182	258
Angehörige	m	347	1,7	X	179	102	42	11	8	/	/	/
	w	1 798	11,1	X	147	132	318	608	391	121	65	15
	i	2 145	5,9	X	326	234	360	619	399	125	67	16
Zusammen	m	19 996	100	X	718	1 542	4 141	6 034	4 765	1 609	910	277
	w	16 176	100	X	547	1 387	3 426	4 892	4 107	1 174	482	162
	i	36 172	100	X	1 265	2 929	7 567	10 926	8 872	2 782	1 392	439

1) Rente, Pension; eigenes Vermögen, Vermietung, Zinsen, Altenteil; Sozialhilfe; Leistungen aus einer Pflegeversicherung; sonstige Unterstützungen (z.B. BAföG, Vorruhestandsgeld, Stipendium).

1 BEVÖLKERUNG

1.1 Bevölkerung im Mai 2003 nach Beteiligung am Erwerbsleben, Familienstand, überwiegendem Lebensunterhalt und Altersgruppen

Überwiegender Lebensunterhalt (m = männlich, w = weiblich, i = insgesamt)		Insgesamt		Davon im Alter von ... bis unter ... Jahren								
				unter 15	15 - 20	20 - 25	25 - 35	35 - 45	45 - 55	55 - 60	60 - 65	65 u. mehr
		1 000	%	1 000								
Erwerbslose												
Ledig												
Erwerbstätigkeit	m	X	X	X	X	X	X	X	X	X	X	X
	w	X	X	X	X	X	X	X	X	X	X	X
	i	X	X	X	X	X	X	X	X	X	X	X
Arbeitslosengeld/ -hilfe	m	809	71,5	X	17	170	258	212	108	30	13	/
	w	373	65,7	X	10	82	126	95	46	11	/	/
	i	1 182	69,6	X	28	252	384	307	154	41	16	/
Rente und sons- tiges ¹⁾	m	139	12,3	X	10	29	44	31	18	/	/	/
	w	87	15,4	X	13	25	27	15	/	/	/	-
	i	226	13,3	X	23	54	71	46	22	6	/	/
Angehörige	m	184	16,2	X	64	61	41	10	5	/	/	-
	w	107	18,9	X	44	34	22	6	/	/	/	-
	i	291	17,1	X	108	95	63	16	7	/	/	-
Zusammen	m	1 132	100	X	92	261	343	253	131	36	16	/
	w	567	100	X	67	141	174	116	52	13	/	/
	i	1 698	100	X	159	402	517	369	182	48	20	/
Verheiratet												
Erwerbstätigkeit	m	X	X	X	X	X	X	X	X	X	X	X
	w	X	X	X	X	X	X	X	X	X	X	X
	i	X	X	X	X	X	X	X	X	X	X	X
Arbeitslosengeld/ -hilfe	m	979	82,8	X	/	12	136	247	297	179	108	/
	w	664	61,6	X	/	13	93	187	215	119	36	/
	i	1 643	72,7	X	/	25	229	433	513	298	144	/
Rente und sons- tiges ¹⁾	m	119	10,0	X	/	5	27	30	28	18	8	/
	w	81	7,5	X	/	6	22	24	20	6	/	/
	i	200	8,8	X	/	12	50	54	48	24	10	/
Angehörige	m	85	7,2	X	/	/	19	23	25	11	/	/
	w	333	30,9	X	/	12	65	113	88	48	7	/
	i	418	18,5	X	/	15	83	136	112	59	11	/
Zusammen	m	1 183	100	X	/	20	182	300	350	209	120	/
	w	1 078	100	X	/	31	180	324	323	173	45	/
	i	2 261	100	X	/	51	362	623	673	382	165	/

1) Rente, Pension; eigenes Vermögen, Vermietung, Zinsen, Altenteil; Sozialhilfe; Leistungen aus einer Pflegeversicherung; sonstige Unterstützungen (z.B. BAföG, Vorruhestandsgeld, Stipendium).

1 BEVÖLKERUNG

1.1 Bevölkerung im Mai 2003 nach Beteiligung am Erwerbsleben, Familienstand, überwiegendem Lebensunterhalt und Altersgruppen

Überwiegender Lebensunterhalt (m = männlich, w = weiblich, i = insgesamt)		Insgesamt		Davon im Alter von ... bis unter ... Jahren								
				unter 15	15 - 20	20 - 25	25 - 35	35 - 45	45 - 55	55 - 60	60 - 65	65 u. mehr
		1 000	%	1 000								
noch Erwerbslose												
Verwitwet/Geschieden												
Erwerbstätigkeit	m	X	X	X	X	X	X	X	X	X	X	X
	w	X	X	X	X	X	X	X	X	X	X	X
	i	X	X	X	X	X	X	X	X	X	X	X
Arbeitslosengeld/ -hilfe	m	267	85,1	X	-	/	18	80	105	44	20	-
	w	254	73,3	X	-	/	21	81	94	43	14	/
	i	521	78,9	X	-	/	39	160	198	88	34	/
Rente und sons- tiges ¹⁾	m	41	13,0	X	-	/	/	12	15	7	/	/
	w	75	21,8	X	/	/	12	23	22	12	/	/
	i	116	17,6	X	/	/	15	35	37	19	7	/
Angehörige	m	6	1,9	X	-	/	/	/	/	/	/	-
	w	17	4,8	X	-	/	/	7	/	/	/	/
	i	23	3,4	X	-	/	/	9	6	/	/	/
Zusammen	m	314	100	X	-	/	22	94	121	53	23	/
	w	346	100	X	/	/	35	111	120	57	19	/
	i	660	100	X	/	/	58	204	241	110	42	/
Zusammen												
Erwerbstätigkeit	m	X	X	X	X	X	X	X	X	X	X	X
	w	X	X	X	X	X	X	X	X	X	X	X
	i	X	X	X	X	X	X	X	X	X	X	X
Arbeitslosengeld/ -hilfe	m	2 056	78,2	X	18	182	412	538	510	253	141	/
	w	1 290	64,8	X	11	95	240	362	355	173	53	/
	i	3 346	72,4	X	29	277	652	901	865	426	194	/
Rente und sons- tiges ¹⁾	m	298	11,4	X	10	35	74	73	61	30	14	/
	w	244	12,2	X	14	33	61	63	45	20	7	/
	i	542	11,7	X	24	67	135	135	106	50	21	/
Angehörige	m	275	10,4	X	65	65	61	35	31	14	/	/
	w	457	23,0	X	45	47	89	126	94	50	7	/
	i	732	15,8	X	110	112	149	161	125	63	12	/
Zusammen	m	2 629	100	X	93	281	547	647	602	297	160	/
	w	1 991	100	X	69	175	390	551	494	243	67	/
	i	4 619	100	X	162	456	936	1 197	1 096	540	227	6

1) Rente, Pension; eigenes Vermögen, Vermietung, Zinsen, Altenteil; Sozialhilfe; Leistungen aus einer Pflegeversicherung; sonstige Unterstützungen (z.B. BAföG, Vorruhestandsgeld, Stipendium).

1 BEVÖLKERUNG

1.1 Bevölkerung im Mai 2003 nach Beteiligung am Erwerbsleben, Familienstand, überwiegendem Lebensunterhalt und Altersgruppen

Überwiegender Lebensunterhalt (m = männlich, w = weiblich, i = insgesamt)	Insgesamt		Davon im Alter von ... bis unter ... Jahren								
			unter 15	15 - 20	20 - 25	25 - 35	35 - 45	45 - 55	55 - 60	60 - 65	65 u. mehr
	1 000	%	1 000								

Sofort verfügbare Erwerbslose

Ledig

Erwerbstätigkeit	m	X	X	X	X	X	X	X	X	X	X	X
	w	X	X	X	X	X	X	X	X	X	X	X
	i	X	X	X	X	X	X	X	X	X	X	X
Arbeitslosengeld/-hilfe	m	734	72,9	X	17	160	234	192	96	24	11	/
	w	335	68,7	X	9	72	112	88	43	9	/	/
	i	1 069	71,5	X	26	232	347	280	139	33	12	/
Rente und sonstiges ¹⁾	m	113	11,2	X	8	24	36	25	14	/	/	/
	w	65	13,4	X	10	19	20	12	/	/	/	-
	i	178	11,9	X	18	43	55	37	17	5	/	/
Angehörige	m	161	15,9	X	53	55	37	9	/	/	/	-
	w	87	17,9	X	33	29	18	/	/	/	-	-
	i	248	16,6	X	86	85	55	14	6	/	/	-
Zusammen	m	1 008	100	X	78	240	307	227	114	29	13	/
	w	488	100	X	52	120	150	104	48	11	/	/
	i	1 496	100	X	130	359	457	331	162	40	16	/

Verheiratet

Erwerbstätigkeit	m	X	X	X	X	X	X	X	X	X	X	X
	w	X	X	X	X	X	X	X	X	X	X	X
	i	X	X	X	X	X	X	X	X	X	X	X
Arbeitslosengeld/-hilfe	m	866	83,5	X	/	11	127	226	269	153	80	/
	w	582	62,8	X	/	11	81	167	197	99	27	/
	i	1 448	73,7	X	/	22	209	392	466	251	107	/
Rente und sonstiges ¹⁾	m	97	9,3	X	/	/	21	24	24	14	7	/
	w	61	6,6	X	/	/	16	19	15	6	/	/
	i	158	8,0	X	/	9	37	43	40	20	8	/
Angehörige	m	74	7,1	X	/	/	16	19	22	10	/	-
	w	284	30,7	X	/	9	51	98	79	40	5	/
	i	358	18,2	X	/	11	68	117	101	50	9	/
Zusammen	m	1 037	100	X	/	18	165	269	315	177	91	/
	w	927	100	X	/	24	148	284	291	145	33	/
	i	1 964	100	X	/	42	313	552	606	321	124	/

1) Rente, Pension; eigenes Vermögen, Vermietung, Zinsen, Altenteil; Sozialhilfe; Leistungen aus einer Pflegeversicherung; sonstige Unterstützungen (z.B. BAföG, Vorruhestandsgeld, Stipendium).

1 BEVÖLKERUNG

1.1 Bevölkerung im Mai 2003 nach Beteiligung am Erwerbsleben, Familienstand, überwiegendem Lebensunterhalt und Altersgruppen

Überwiegender Lebensunterhalt (m = männlich, w = weiblich, i = insgesamt)	Insgesamt		Davon im Alter von ... bis unter ... Jahren								
			unter 15	15 - 20	20 - 25	25 - 35	35 - 45	45 - 55	55 - 60	60 - 65	65 u. mehr
	1 000	%	1 000								

noch sofort verfügbare Erwerbslose

Verwitwet/Geschieden

Erwerbstätigkeit	m	X	X	X	X	X	X	X	X	X	X	X
	w	X	X	X	X	X	X	X	X	X	X	X
	i	X	X	X	X	X	X	X	X	X	X	X
Arbeitslosengeld/-hilfe	m	235	86,8	X	-	/	16	71	95	37	16	-
	w	221	75,6	X	-	/	18	73	82	36	11	/
	i	456	81,0	X	-	/	35	144	177	73	27	/
Rente und sonstiges ¹⁾	m	31	11,3	X	-	-	/	9	12	/	/	/
	w	57	19,6	X	/	/	7	17	17	11	/	/
	i	88	15,6	X	/	/	10	26	29	15	5	/
Angehörige	m	5	1,9	X	-	/	/	/	/	/	/	-
	w	14	4,8	X	-	/	/	6	/	/	/	/
	i	19	3,4	X	-	/	/	7	/	/	/	/
Zusammen	m	271	100	X	-	/	20	82	108	42	19	/
	w	292	100	X	/	/	28	96	103	48	15	/
	i	563	100	X	/	/	47	177	211	90	33	/

Zusammen

Erwerbstätigkeit	m	X	X	X	X	X	X	X	X	X	X	X
	w	X	X	X	X	X	X	X	X	X	X	X
	i	X	X	X	X	X	X	X	X	X	X	X
Arbeitslosengeld/-hilfe	m	1 836	79,3	X	17	171	378	489	459	214	107	/
	w	1 138	66,7	X	10	83	212	327	322	144	39	/
	i	2 973	73,9	X	27	255	590	816	782	358	146	/
Rente und sonstiges ¹⁾	m	241	10,4	X	8	29	60	58	50	23	11	/
	w	184	10,8	X	10	23	43	48	35	18	5	/
	i	424	10,5	X	18	52	102	106	86	40	17	/
Angehörige	m	239	10,3	X	53	58	54	30	28	12	/	-
	w	386	22,6	X	34	39	72	109	84	42	6	/
	i	625	15,5	X	87	97	126	139	112	53	10	/
Zusammen	m	2 316	100	X	79	258	491	577	538	248	123	/
	w	1 707	100	X	53	146	327	484	442	203	50	/
	i	4 022	100	X	132	404	818	1 061	979	451	173	/

1) Rente, Pension; eigenes Vermögen, Vermietung, Zinsen, Altenteil; Sozialhilfe; Leistungen aus einer Pflegeversicherung; sonstige Unterstützungen (z.B. BAföG, Vorruhestandsgeld, Stipendium).

1 BEVÖLKERUNG

1.1 Bevölkerung im Mai 2003 nach Beteiligung am Erwerbsleben, Familienstand, überwiegendem Lebensunterhalt und Altersgruppen

Überwiegender Lebensunterhalt (m = männlich, w = weiblich, i = insgesamt)		Insgesamt		Davon im Alter von ... bis unter ... Jahren								
				unter 15	15 - 20	20 - 25	25 - 35	35 - 45	45 - 55	55 - 60	60 - 65	65 u. mehr
		1 000	%	1 000								
Nichterwerbspersonen												
Ledig												
Erwerbstätigkeit	m	X	X	X	X	X	X	X	X	X	X	X
	w	X	X	X	X	X	X	X	X	X	X	X
	i	X	X	X	X	X	X	X	X	X	X	X
Arbeitslosengeld/ -hilfe	m	X	X	X	X	X	X	X	X	X	X	X
	w	X	X	X	X	X	X	X	X	X	X	X
	i	X	X	X	X	X	X	X	X	X	X	X
Rente und sons- tiges ¹⁾	m	1 120	12,0	227	74	110	118	90	79	49	131	244
	w	1 352	14,7	216	87	150	109	60	46	23	96	564
	i	2 472	13,3	442	162	260	226	149	125	72	227	808
Angehörige	m	8 245	88,0	5 997	1 514	467	227	27	8	/	/	/
	w	7 854	85,3	5 672	1 544	439	154	26	7	/	/	8
	i	16 099	86,7	11 669	3 058	905	381	53	16	/	/	10
Zusammen	m	9 367	100	6 223	1 588	577	345	117	87	52	132	246
	w	9 206	100	5 888	1 632	589	263	86	53	26	97	572
	i	18 573	100	12 111	3 219	1 166	608	202	140	77	230	818
Verheiratet												
Erwerbstätigkeit	m	X	X	X	X	X	X	X	X	X	X	X
	w	X	X	X	X	X	X	X	X	X	X	X
	i	X	X	X	X	X	X	X	X	X	X	X
Arbeitslosengeld/ -hilfe	m	X	X	X	X	X	X	X	X	X	X	X
	w	X	X	X	X	X	X	X	X	X	X	X
	i	X	X	X	X	X	X	X	X	X	X	X
Rente und sons- tiges ¹⁾	m	6 747	97,7	-	/	5	34	62	186	300	1 491	4 668
	w	4 280	46,6	-	/	24	83	84	172	190	1 057	2 669
	i	11 027	68,5	-	/	29	117	146	358	490	2 548	7 337
Angehörige	m	157	2,3	-	/	5	30	31	34	22	22	12
	w	4 905	53,4	-	13	120	697	953	832	533	762	996
	i	5 062	31,4	-	13	125	727	984	866	555	784	1 008
Zusammen	m	6 909	100	-	/	10	64	94	220	324	1 514	4 681
	w	9 188	100	-	15	143	780	1 037	1 004	723	1 820	3 665
	i	16 097	100	-	16	154	844	1 131	1 224	1 047	3 335	8 345

1) Rente, Pension; eigenes Vermögen, Vermietung, Zinsen, Altenteil; Sozialhilfe; Leistungen aus einer Pflegeversicherung; sonstige Unterstützungen (z.B. BAföG, Vorruhestandsgeld, Stipendium).

1 BEVÖLKERUNG

1.1 Bevölkerung im Mai 2003 nach Beteiligung am Erwerbsleben, Familienstand, überwiegendem Lebensunterhalt und Altersgruppen

Überwiegender Lebensunterhalt (m = männlich, w = weiblich, i = insgesamt)		Insgesamt		Davon im Alter von ... bis unter ... Jahren								
				unter 15	15 - 20	20 - 25	25 - 35	35 - 45	45 - 55	55 - 60	60 - 65	65 u. mehr
		1 000	%	1 000								
noch Nichterwerbspersonen												
Verwitwet/Geschieden												
Erwerbstätigkeit	m	X	X	X	X	X	X	X	X	X	X	X
	w	X	X	X	X	X	X	X	X	X	X	X
	i	X	X	X	X	X	X	X	X	X	X	X
Arbeitslosengeld/ -hilfe	m	X	X	X	X	X	X	X	X	X	X	X
	w	X	X	X	X	X	X	X	X	X	X	X
	i	X	X	X	X	X	X	X	X	X	X	X
Rente und sons- tiges ¹⁾	m	1 416	99,1	-	-	/	/	22	57	51	207	1 075
	w	5 538	98,7	-	/	/	31	62	124	129	559	4 631
	i	6 954	98,8	-	/	/	36	83	180	180	766	5 706
Angehörige	m	12	0,8	-	-	/	/	/	/	/	/	/
	w	72	1,3	-	/	/	10	17	11	8	8	18
	i	84	1,2	-	/	/	11	19	14	10	10	18
Zusammen	m	1 429	100	-	-	/	6	24	60	53	209	1 076
	w	5 611	100	-	/	/	41	79	135	137	567	4 649
	i	7 040	100	-	/	5	47	103	195	190	775	5 724
Zusammen												
Erwerbstätigkeit	m	X	X	X	X	X	X	X	X	X	X	X
	w	X	X	X	X	X	X	X	X	X	X	X
	i	X	X	X	X	X	X	X	X	X	X	X
Arbeitslosengeld/ -hilfe	m	X	X	X	X	X	X	X	X	X	X	X
	w	X	X	X	X	X	X	X	X	X	X	X
	i	X	X	X	X	X	X	X	X	X	X	X
Rente und sons- tiges ¹⁾	m	9 283	52,4	227	74	115	156	174	321	400	1 829	5 987
	w	11 170	46,5	216	90	178	222	205	341	342	1 712	7 864
	i	20 454	49,0	442	165	293	378	379	663	741	3 541	13 851
Angehörige	m	8 414	47,5	5 997	1 514	472	258	60	45	27	25	15
	w	12 831	53,5	5 672	1 557	559	862	995	851	542	771	1 021
	i	21 244	50,9	11 669	3 071	1 031	1 120	1 056	896	569	796	1 036
Zusammen	m	17 705	100	6 223	1 589	588	415	235	367	429	1 856	6 002
	w	24 005	100	5 888	1 647	737	1 084	1 201	1 192	886	2 484	8 886
	i	41 710	100	12 111	3 236	1 325	1 499	1 436	1 560	1 315	4 340	14 888

1) Rente, Pension; eigenes Vermögen, Vermietung, Zinsen, Altenteil; Sozialhilfe; Leistungen aus einer Pflegeversicherung; sonstige Unterstützungen (z.B. BAföG, Vorruhestandsgeld, Stipendium).

1 BEVÖLKERUNG

1.1 Bevölkerung im Mai 2003 nach Beteiligung am Erwerbsleben, Familienstand, überwiegendem Lebensunterhalt und Altersgruppen

Überwiegender Lebensunterhalt (m = männlich, w = weiblich, i = insgesamt)		Insgesamt		Davon im Alter von ... bis unter ... Jahren								
				unter 15	15 - 20	20 - 25	25 - 35	35 - 45	45 - 55	55 - 60	60 - 65	65 u. mehr
		1 000	%	1 000								
I n s g e s a m t												
Ledig												
Erwerbstätigkeit	m	6 261	36,3	X	527	1 314	2 284	1 474	513	95	44	10
	w	4 280	29,4	X	382	1 069	1 547	854	334	66	24	/
	i	10 541	33,2	X	909	2 383	3 831	2 328	847	160	68	14
Arbeitslosengeld/ -hilfe	m	850	4,9	X	18	176	273	223	114	31	14	/
	w	407	2,8	X	11	87	139	105	49	12	/	/
	i	1 257	4,0	X	29	264	413	328	163	43	17	/
Rente und sons- tiges ¹⁾	m	1 373	8,0	227	93	160	194	145	109	57	138	251
	w	1 591	10,9	216	113	218	186	95	60	28	102	574
	i	2 963	9,3	442	206	377	380	240	169	85	241	825
Angehörige	m	8 747	50,8	5 997	1 757	628	304	40	14	/	/	/
	w	8 261	56,8	5 672	1 733	585	209	39	11	/	/	8
	i	17 007	53,5	11 669	3 490	1 212	513	79	25	6	/	10
Zusammen	m	17 230	100	6 223	2 395	2 278	3 054	1 883	750	186	198	262
	w	14 539	100	5 888	2 239	1 959	2 081	1 092	454	108	131	587
	i	31 769	100	12 111	4 633	4 236	5 136	2 975	1 204	294	329	850
Verheiratet												
Erwerbstätigkeit	m	11 635	57,9	X	/	95	1 652	4 042	3 731	1 325	694	94
	w	7 814	39,5	X	5	126	1 297	2 762	2 671	717	209	27
	i	19 448	48,8	X	7	221	2 949	6 804	6 401	2 042	902	121
Arbeitslosengeld/ -hilfe	m	1 038	5,2	X	/	13	144	264	314	190	114	/
	w	723	3,7	X	/	13	101	207	235	127	39	/
	i	1 761	4,4	X	/	26	245	470	549	316	153	/
Rente und sons- tiges ¹⁾	m	7 142	35,6	-	/	13	69	104	235	342	1 578	4 801
	w	4 535	22,9	-	/	37	141	127	206	204	1 104	2 711
	i	11 676	29,3	-	/	49	210	231	441	546	2 682	7 512
Angehörige	m	269	1,3	-	/	10	54	61	66	37	27	13
	w	6 713	33,9	-	15	152	1 042	1 657	1 304	699	833	1 011
	i	6 982	17,5	-	17	162	1 096	1 718	1 370	736	860	1 024
Zusammen	m	20 083	100	-	/	130	1 919	4 471	4 345	1 894	2 413	4 908
	w	19 784	100	-	25	328	2 582	4 753	4 416	1 747	2 185	3 750
	i	39 868	100	-	29	458	4 501	9 223	8 761	3 641	4 597	8 658

1) Rente, Pension; eigenes Vermögen, Vermietung, Zinsen, Altenteil; Sozialhilfe; Leistungen aus einer Pflegeversicherung; sonstige Unterstützungen (z.B. BAföG, Vorruhestandsgeld, Stipendium).

1 BEVÖLKERUNG

1.1 Bevölkerung im Mai 2003 nach Beteiligung am Erwerbsleben, Familienstand, überwiegendem Lebensunterhalt und Altersgruppen

Überwiegender Lebensunterhalt (m = männlich, w = weiblich, i = insgesamt)		Insgesamt		Davon im Alter von ... bis unter ... Jahren								
				unter 15	15 - 20	20 - 25	25 - 35	35 - 45	45 - 55	55 - 60	60 - 65	65 u. mehr
		1 000	%	1 000								
noch I n s g e s a m t												
Verwitwet/Geschieden												
Erwerbstätigkeit	m	1 211	40,1	X	/	/	98	435	445	144	71	14
	w	1 678	21,4	X	/	/	146	571	625	225	92	15
	i	2 889	26,6	X	/	7	244	1 006	1 070	368	163	30
Arbeitslosengeld/ -hilfe	m	283	9,4	X	-	/	20	85	110	46	21	-
	w	282	3,6	X	-	/	23	91	105	48	15	/
	i	565	5,2	X	-	/	43	176	215	94	37	/
Rente und sons- tiges ¹⁾	m	1 503	49,8	-	-	/	9	37	79	62	220	1 096
	w	5 776	73,6	-	/	5	51	103	173	163	601	4 680
	i	7 279	67,0	-	/	6	60	140	252	224	821	5 776
Angehörige	m	20	0,6	-	-	/	/	/	/	/	/	/
	w	112	1,4	-	/	/	17	33	20	12	9	18
	i	132	1,2	-	/	/	20	38	25	16	11	19
Zusammen	m	3 016	100	-	/	/	130	562	639	255	315	1 111
	w	7 849	100	-	/	12	237	799	923	447	717	4 714
	i	10 865	100	-	/	16	367	1 360	1 562	702	1 032	5 825
Insgesamt												
Erwerbstätigkeit	m	19 106	47,4	X	529	1 411	4 035	5 952	4 689	1 564	809	118
	w	13 772	32,7	X	387	1 200	2 990	4 186	3 630	1 007	325	47
	i	32 879	39,9	X	917	2 611	7 024	10 138	8 319	2 571	1 134	165
Arbeitslosengeld/ -hilfe	m	2 171	5,4	X	18	189	437	572	538	267	149	/
	w	1 412	3,3	X	11	101	264	403	389	186	58	/
	i	3 583	4,3	X	29	291	701	975	927	453	207	/
Rente und sons- tiges ¹⁾	m	10 017	24,8	227	93	173	272	286	423	460	1 936	6 148
	w	11 901	28,2	216	117	259	378	325	438	395	1 807	7 965
	i	21 919	26,6	442	210	432	650	611	861	855	3 743	14 113
Angehörige	m	9 035	22,4	5 997	1 758	638	360	106	84	44	31	16
	w	15 086	35,8	5 672	1 749	738	1 268	1 729	1 336	714	844	1 037
	i	24 121	29,2	11 669	3 507	1 376	1 629	1 835	1 420	757	875	1 053
Insgesamt	m	40 330	100	6 223	2 399	2 412	5 103	6 916	5 734	2 335	2 925	6 282
	w	42 172	100	5 888	2 264	2 298	4 900	6 643	5 793	2 302	3 034	9 050
	i	82 502	100	12 111	4 664	4 710	10 003	13 559	11 527	4 637	5 959	15 332

1) Rente, Pension; eigenes Vermögen, Vermietung, Zinsen, Altenteil; Sozialhilfe; Leistungen aus einer Pflegeversicherung; sonstige Unterstützungen (z.B. BAföG, Vorruhestandsgeld, Stipendium).

1 BEVÖLKERUNG

1.2 Bevölkerung im Mai 2003 nach Alter, Beteiligung am Erwerbsleben
sowie Erwerbstätige nach Stellung im Beruf

1 000

Alter von . . . bis unter . . . Jahren	Bevöl- kerung	Erwerbs- personen	Erwerbstätige						Erwerbslose		Nicht- erwerbs- personen
			zu- sammen	Stellung im Beruf					zu- sammen	darunter sofort verfügbar	
				Selbst- ständige	Mith. Familien- ange- hörige	Beamte/ Beam- tinnen	Ange- stellte ¹⁾	Arbeiter/ -innen ²⁾			
I n s g e s a m t											
Männlich											
unter 5	1 895	X	X	X	X	X	X	X	X	X	1 895
5 - 10	2 034	X	X	X	X	X	X	X	X	X	2 034
10 - 15	2 294	X	X	X	X	X	X	X	X	X	2 294
Zusammen	6 223	X	X	X	X	X	X	X	X	X	6 223
15 - 16	494	22	19	/	/	-	/	13	/	/	472
16 - 17	485	66	57	/	/	-	13	42	9	6	419
17 - 18	463	164	146	/	/	/	44	100	18	15	299
18 - 19	475	242	220	/	/	6	66	147	23	20	233
19 - 20	482	317	277	/	/	22	95	156	40	36	166
Zusammen	2 399	811	718	/	8	28	221	456	93	79	1 589
20 - 21	493	365	314	/	/	47	115	149	51	47	128
21 - 22	480	355	296	/	/	43	111	136	59	54	125
22 - 23	489	370	309	6	/	38	117	147	61	56	120
23 - 24	474	366	310	10	/	31	124	143	56	52	108
24 - 25	475	369	314	13	/	30	128	141	54	49	106
Zusammen	2 412	1 824	1 542	33	10	187	596	717	281	258	588
25 - 26	473	377	320	15	/	23	136	144	57	52	96
26 - 27	449	377	323	18	/	21	148	135	54	48	73
27 - 28	440	386	339	22	/	21	156	138	46	41	54
28 - 29	442	398	350	26	/	20	159	144	48	42	44
29 - 30	443	412	360	30	/	18	165	147	52	45	31
Zusammen	2 248	1 950	1 693	110	7	102	765	709	257	229	298
30 - 31	487	461	410	35	/	22	195	156	51	47	26
31 - 32	544	518	462	43	/	26	208	184	55	50	27
32 - 33	570	550	495	51	/	30	232	181	55	50	20
33 - 34	618	594	530	62	/	29	238	199	64	59	24
34 - 35	636	616	552	69	/	27	250	206	64	57	20
Zusammen	2 856	2 739	2 449	261	/	134	1 124	927	290	263	117
35 - 36	688	668	603	71	/	30	279	222	65	58	20
36 - 37	665	645	587	76	/	29	262	219	58	52	20
37 - 38	724	700	630	89	/	35	276	229	70	61	24
38 - 39	708	687	620	91	/	30	268	230	66	60	21
39 - 40	717	693	627	86	/	32	265	243	66	58	23
Zusammen	3 501	3 393	3 068	413	6	155	1 350	1 144	325	290	108

1) Einschl. Auszubildende in anerkannten kaufmännischen und technischen Ausbildungsberufen.

2) Einschl. Auszubildende in anerkannten gewerblichen Ausbildungsberufen.

1 BEVÖLKERUNG

1.2 Bevölkerung im Mai 2003 nach Alter, Beteiligung am Erwerbsleben
sowie Erwerbstätige nach Stellung im Beruf

1 000

Alter von . . . bis unter . . . Jahren	Bevöl- kerung	Erwerbs- personen	Erwerbstätige						Erwerbslose		Nicht- erwerbs- personen
			zu- sammen	Stellung im Beruf					zu- sammen	darunter sofort verfügbar	
				Selbst- ständige	Mith. Familien- ange- hörige	Beamte/ Beam- tinnen	Ange- stellte ¹⁾	Arbeiter/ -innen ²⁾			
noch I n s g e s a m t											
noch Männlich											
40 - 41	714	689	621	89	/	35	260	236	69	61	24
41 - 42	696	671	605	88	/	37	246	233	65	57	25
42 - 43	685	659	596	85	/	43	237	231	63	56	26
43 - 44	668	643	577	87	/	41	224	224	67	60	25
44 - 45	652	625	567	77	/	40	227	221	58	52	27
Zusammen	3 415	3 288	2 966	426	/	196	1 193	1 146	321	287	127
45 - 46	611	587	526	80	/	43	202	200	61	55	23
46 - 47	610	582	522	77	/	39	215	190	60	53	28
47 - 48	600	571	514	80	/	43	198	191	57	51	29
48 - 49	579	551	493	76	/	43	191	183	59	53	27
49 - 50	559	527	465	73	/	40	184	167	62	54	32
Zusammen	2 959	2 819	2 520	386	/	208	990	932	299	267	140
50 - 51	555	521	457	74	/	45	172	165	64	57	34
51 - 52	545	503	443	74	/	39	167	162	60	53	42
52 - 53	558	517	457	77	/	39	171	170	60	53	42
53 - 54	570	517	457	80	/	43	173	160	60	54	53
54 - 55	546	491	432	72	/	44	172	143	59	54	56
Zusammen	2 775	2 548	2 245	376	/	209	855	801	303	271	227
55 - 56	496	435	374	66	/	33	144	131	61	52	62
56 - 57	488	408	358	65	/	32	138	122	51	43	79
57 - 58	357	295	246	43	/	22	96	84	49	42	62
58 - 59	463	363	304	57	/	30	124	93	59	49	100
59 - 60	531	405	327	57	/	36	133	100	78	61	127
Zusammen	2 335	1 906	1 609	287	5	153	634	529	297	248	429
60 - 61	507	306	253	54	/	25	104	69	54	43	201
61 - 62	580	284	229	52	/	22	91	63	55	41	297
62 - 63	582	213	184	48	/	20	68	46	30	22	369
63 - 64	660	163	148	51	/	16	49	30	15	12	497
64 - 65	595	103	97	40	/	8	28	18	6	/	492
Zusammen	2 925	1 070	910	243	10	92	339	226	160	123	1 856
65 und mehr	6 282	280	277	139	30	/	50	53	/	/	6 002
Zusammen	40 330	22 625	19 996	2 678	93	1 469	8 117	7 639	2 629	2 316	17 705

1) Einschl. Auszubildende in anerkannten kaufmännischen und technischen Ausbildungsberufen.

2) Einschl. Auszubildende in anerkannten gewerblichen Ausbildungsberufen.

1 BEVÖLKERUNG

1.2 Bevölkerung im Mai 2003 nach Alter, Beteiligung am Erwerbsleben
sowie Erwerbstätige nach Stellung im Beruf

1 000

Alter von . . . bis unter . . . Jahren	Bevöl- kerung	Erwerbs- personen	Erwerbstätige						Erwerbslose		Nicht- erwerbs- personen
			zu- sammen	Stellung im Beruf					zu- sammen	darunter sofort verfügbar	
				Selbst- ständige	Mith. Familien- ange- hörige	Beamte/ Beam- tinnen	Ange- stellte ¹⁾	Arbeiter/ -innen ²⁾			
noch insgesamt											
Weiblich											
unter 5	1 792	X	X	X	X	X	X	X	X	X	1 792
5 - 10	1 913	X	X	X	X	X	X	X	X	X	1 913
10 - 15	2 183	X	X	X	X	X	X	X	X	X	2 183
Zusammen	5 888	X	X	X	X	X	X	X	X	X	5 888
15 - 16	456	13	11	-	/	-	/	7	/	/	443
16 - 17	456	40	34	/	/	/	16	17	6	/	416
17 - 18	457	127	116	/	/	/	70	44	12	8	330
18 - 19	444	193	170	/	/	/	102	66	23	18	251
19 - 20	451	243	216	/	/	/	138	75	27	22	208
Zusammen	2 264	617	547	/	6	/	328	208	69	53	1 647
20 - 21	459	288	256	/	/	5	176	72	32	27	170
21 - 22	475	319	283	5	/	7	202	67	36	29	155
22 - 23	463	318	282	/	/	5	216	56	36	31	145
23 - 24	453	319	285	/	/	5	218	56	34	28	135
24 - 25	448	316	280	7	/	8	214	50	36	30	132
Zusammen	2 298	1 562	1 387	21	7	31	1 027	301	175	146	737
25 - 26	443	328	291	6	/	11	223	50	37	31	116
26 - 27	434	320	289	7	/	13	222	46	31	25	113
27 - 28	430	328	291	10	/	19	216	44	37	30	102
28 - 29	420	326	292	10	/	18	216	47	33	27	94
29 - 30	434	341	307	11	/	18	227	50	33	29	93
Zusammen	2 161	1 642	1 471	44	7	78	1 104	237	172	141	518
30 - 31	472	371	333	15	/	19	239	57	38	32	101
31 - 32	512	403	365	17	/	21	261	63	37	31	109
32 - 33	548	434	391	19	/	24	276	69	43	36	114
33 - 34	594	478	425	25	/	23	294	79	53	47	116
34 - 35	613	487	440	27	6	24	290	94	47	40	126
Zusammen	2 739	2 173	1 955	104	19	111	1 359	362	218	185	566
35 - 36	641	506	457	32	6	22	310	87	49	43	135
36 - 37	659	528	474	32	6	20	325	91	54	45	132
37 - 38	678	544	492	35	7	19	326	105	52	45	134
38 - 39	698	567	505	37	7	22	333	106	62	54	131
39 - 40	699	575	515	39	7	24	334	111	60	54	123
Zusammen	3 375	2 720	2 442	175	34	107	1 628	499	277	241	655

1) Einschl. Auszubildende in anerkannten kaufmännischen und technischen Ausbildungsberufen.

2) Einschl. Auszubildende in anerkannten gewerblichen Ausbildungsberufen.

1 BEVÖLKERUNG

1.2 Bevölkerung im Mai 2003 nach Alter, Beteiligung am Erwerbsleben
sowie Erwerbstätige nach Stellung im Beruf

1 000

Alter von . . . bis unter . . . Jahren	Bevöl- kerung	Erwerbs- personen	Erwerbstätige						Erwerbslose		Nicht- erwerbs- personen
			zu- sammen	Stellung im Beruf					zu- sammen	darunter sofort verfügbar	
				Selbst- ständige	Mith. Familien- ange- hörige	Beamte/ Beam- tinnen	Ange- stellte ¹⁾	Arbeiter/ -innen ²⁾			
noch insgesamt											
noch Weiblich											
40 - 41	696	579	522	37	8	23	338	116	57	51	117
41 - 42	644	532	478	38	9	19	309	104	54	47	112
42 - 43	664	553	499	39	7	24	316	113	54	48	112
43 - 44	649	543	488	35	10	24	300	117	55	50	106
44 - 45	615	515	462	36	9	19	293	105	53	46	99
Zusammen	3 268	2 722	2 449	186	44	109	1 556	555	273	242	546
45 - 46	611	508	459	36	8	21	296	99	49	44	103
46 - 47	594	493	441	34	7	26	276	97	52	46	101
47 - 48	576	474	431	37	7	27	268	91	44	39	102
48 - 49	589	486	436	36	9	28	260	102	50	44	103
49 - 50	569	460	412	32	7	28	248	97	48	43	109
Zusammen	2 940	2 422	2 180	176	39	131	1 349	485	242	217	518
50 - 51	575	465	415	33	10	27	251	94	51	46	109
51 - 52	583	455	405	28	9	24	247	97	50	44	128
52 - 53	579	443	390	32	10	24	231	93	53	49	136
53 - 54	574	428	377	34	10	23	223	87	51	44	147
54 - 55	542	388	340	28	7	19	207	79	47	42	154
Zusammen	2 853	2 179	1 927	155	45	117	1 160	450	252	224	674
55 - 56	488	335	288	24	7	17	172	70	46	41	153
56 - 57	468	302	260	24	6	15	153	62	42	38	165
57 - 58	348	214	179	15	/	7	108	44	35	30	134
58 - 59	474	283	228	17	8	11	143	49	55	43	191
59 - 60	525	282	217	20	5	12	131	48	64	51	243
Zusammen	2 302	1 416	1 174	100	32	62	707	272	243	203	886
60 - 61	505	186	152	14	5	9	88	35	34	25	320
61 - 62	617	149	129	18	7	7	70	27	20	15	468
62 - 63	597	90	84	13	7	5	39	21	6	/	507
63 - 64	676	71	66	12	7	/	26	18	/	/	605
64 - 65	638	53	51	9	6	/	21	13	/	/	585
Zusammen	3 034	549	482	65	33	25	244	114	67	50	2 484
65 und mehr	9 050	165	162	37	29	/	53	42	/	/	8 886
Zusammen	42 172	18 167	16 176	1 066	292	775	10 517	3 526	1 991	1 707	24 005

1) Einschl. Auszubildende in anerkannten kaufmännischen und technischen Ausbildungsberufen.

2) Einschl. Auszubildende in anerkannten gewerblichen Ausbildungsberufen.

1 BEVÖLKERUNG

1.2 Bevölkerung im Mai 2003 nach Alter, Beteiligung am Erwerbsleben
sowie Erwerbstätige nach Stellung im Beruf

1 000

Alter von . . . bis unter . . . Jahren	Bevöl- kerung	Erwerbs- personen	Erwerbstätige						Erwerbslose		Nicht- erwerbs- personen
			zu- sammen	Stellung im Beruf					zu- sammen	darunter sofort verfügbar	
				Selbst- ständige	Mith. Familien- ange- hörige	Beamte/ Beam- tinnen	Ange- stellte ¹⁾	Arbeiter/ -innen ²⁾			
noch I n s g e s a m t											
Insgesamt											
unter 5	3 688	X	X	X	X	X	X	X	X	X	3 688
5 - 10	3 947	X	X	X	X	X	X	X	X	X	3 947
10 - 15	4 477	X	X	X	X	X	X	X	X	X	4 477
Zusammen	12 111	X	X	X	X	X	X	X	X	X	12 111
15 - 16	950	35	30	/	/	-	7	19	5	/	915
16 - 17	941	106	91	/	/	/	29	59	14	10	835
17 - 18	920	291	261	/	/	/	114	143	30	23	629
18 - 19	919	435	390	/	/	7	167	213	45	38	483
19 - 20	934	560	493	/	/	24	232	230	67	58	374
Zusammen	4 664	1 427	1 265	6	14	31	549	664	162	132	3 236
20 - 21	952	653	570	/	/	52	291	222	84	74	299
21 - 22	955	674	579	9	/	50	314	203	95	83	281
22 - 23	953	688	591	9	/	43	334	203	97	87	264
23 - 24	927	684	595	14	/	36	342	199	90	79	243
24 - 25	923	685	595	19	/	38	343	191	90	80	238
Zusammen	4 710	3 386	2 929	54	17	218	1 623	1 018	456	404	1 325
25 - 26	916	705	610	20	/	33	359	194	94	83	212
26 - 27	883	697	612	25	/	33	370	181	85	73	186
27 - 28	870	714	630	31	/	40	373	183	83	72	156
28 - 29	862	724	643	37	/	38	376	190	81	69	138
29 - 30	877	753	668	41	/	36	391	197	85	74	124
Zusammen	4 408	3 592	3 163	155	13	180	1 869	946	429	370	816
30 - 31	959	831	742	50	/	41	434	214	89	78	127
31 - 32	1 056	920	828	61	/	47	469	247	93	82	136
32 - 33	1 119	984	886	71	/	54	508	251	98	86	134
33 - 34	1 212	1 072	955	88	6	52	532	278	117	105	140
34 - 35	1 249	1 103	993	96	7	51	540	300	111	97	146
Zusammen	5 595	4 912	4 404	365	22	244	2 483	1 289	508	448	683
35 - 36	1 329	1 174	1 060	103	8	52	589	309	114	101	155
36 - 37	1 324	1 172	1 061	108	7	49	587	310	111	97	152
37 - 38	1 402	1 244	1 123	124	9	54	603	334	122	107	158
38 - 39	1 405	1 254	1 125	128	8	52	601	336	128	114	152
39 - 40	1 415	1 269	1 142	126	8	55	598	355	127	112	147
Zusammen	6 876	6 113	5 511	589	40	261	2 978	1 643	602	531	763

1) Einschl. Auszubildende in anerkannten kaufmännischen und technischen Ausbildungsberufen.

2) Einschl. Auszubildende in anerkannten gewerblichen Ausbildungsberufen.

1 BEVÖLKERUNG

1.2 Bevölkerung im Mai 2003 nach Alter, Beteiligung am Erwerbsleben
sowie Erwerbstätige nach Stellung im Beruf

1 000

Alter von . . . bis unter . . . Jahren	Bevöl- kerung	Erwerbs- personen	Erwerbstätige						Erwerbslose		Nicht- erwerbs- personen
			zu- sammen	Stellung im Beruf					zu- sammen	darunter sofort verfügbar	
				Selbst- ständige	Mith. Familien- ange- hörige	Beamte/ Beam- tinnen	Ange- stellte ¹⁾	Arbeiter/ -innen ²⁾			
noch insgesamt											
noch insgesamt											
40 - 41	1 410	1 269	1 143	126	10	58	598	352	125	112	141
41 - 42	1 340	1 202	1 084	126	10	56	555	337	119	105	138
42 - 43	1 350	1 212	1 095	124	8	67	553	344	117	104	138
43 - 44	1 317	1 186	1 064	122	12	65	524	342	122	110	130
44 - 45	1 266	1 140	1 029	113	10	60	520	326	111	99	126
Zusammen	6 683	6 010	5 415	611	49	305	2 749	1 701	595	530	673
45 - 46	1 222	1 096	985	115	9	64	498	299	110	99	126
46 - 47	1 205	1 075	963	111	8	65	492	287	112	99	129
47 - 48	1 176	1 045	944	118	7	71	467	282	101	90	131
48 - 49	1 168	1 037	929	112	10	71	451	285	108	98	131
49 - 50	1 128	987	877	106	8	67	432	264	110	98	141
Zusammen	5 899	5 241	4 699	562	42	339	2 340	1 417	541	484	658
50 - 51	1 130	986	872	106	10	72	424	259	115	103	144
51 - 52	1 128	958	848	102	10	63	414	259	110	97	170
52 - 53	1 138	960	847	109	11	62	402	263	113	102	177
53 - 54	1 145	945	834	113	11	66	396	248	111	97	200
54 - 55	1 088	878	772	100	8	63	379	222	106	96	210
Zusammen	5 628	4 727	4 172	531	49	326	2 015	1 251	555	495	901
55 - 56	984	769	662	90	8	49	316	200	107	94	215
56 - 57	955	711	618	89	8	47	291	184	93	80	245
57 - 58	705	509	425	58	6	30	204	128	84	72	196
58 - 59	937	646	533	74	9	41	266	141	114	93	291
59 - 60	1 056	686	544	77	7	49	264	148	142	113	370
Zusammen	4 637	3 322	2 782	387	37	216	1 341	802	540	451	1 315
60 - 61	1 012	492	404	68	6	34	191	105	88	68	520
61 - 62	1 197	433	358	70	9	29	161	90	75	56	764
62 - 63	1 179	304	268	60	9	25	107	67	36	27	876
63 - 64	1 336	234	214	62	9	19	75	48	20	15	1 102
64 - 65	1 234	156	148	49	10	9	49	31	8	6	1 077
Zusammen	5 959	1 619	1 392	308	43	117	583	340	227	173	4 340
65 und mehr	15 332	445	439	176	59	5	104	95	6	/	14 888
Insgesamt	82 502	40 792	36 172	3 744	385	2 244	18 633	11 165	4 619	4 022	41 710

1) Einschl. Auszubildende in anerkannten kaufmännischen und technischen Ausbildungsberufen.

2) Einschl. Auszubildende in anerkannten gewerblichen Ausbildungsberufen.

1 BEVÖLKERUNG

1.2 Bevölkerung im Mai 2003 nach Alter, Beteiligung am Erwerbsleben
sowie Erwerbstätige nach Stellung im Beruf

1 000

Alter von ... bis unter ... Jahren	Bevöl- kerung	Erwerbs- personen	Erwerbstätige						Erwerbslose		Nicht- erwerbs- personen
			zu- sammen	Stellung im Beruf					zu- sammen	darunter sofort verfügbar	
				Selbst- ständige	Mith. Familien- ange- hörige	Beamte/ Beam- tinnen	Ange- stellte ¹⁾	Arbeiter/ -innen ²⁾			
Deutsche											
Männlich											
unter 5	1 707	X	X	X	X	X	X	X	X	X	1 707
5 - 10	1 789	X	X	X	X	X	X	X	X	X	1 789
10 - 15	2 034	X	X	X	X	X	X	X	X	X	2 034
Zusammen	5 530	X	X	X	X	X	X	X	X	X	5 530
15 - 16	446	21	18	/	/	-	/	12	/	/	425
16 - 17	438	62	54	/	/	-	12	40	8	5	376
17 - 18	419	154	139	/	/	/	42	94	16	13	265
18 - 19	431	222	204	/	/	6	60	136	18	16	209
19 - 20	435	287	253	/	/	22	85	142	34	31	148
Zusammen	2 169	746	667	/	8	28	203	425	79	66	1 423
20 - 21	443	334	291	/	/	47	107	134	44	41	109
21 - 22	425	316	266	/	/	43	101	117	51	46	109
22 - 23	431	326	274	/	/	38	106	125	52	48	105
23 - 24	416	323	277	8	/	31	115	121	47	43	92
24 - 25	408	316	272	12	/	30	115	114	43	39	92
Zusammen	2 124	1 616	1 379	28	8	187	544	612	237	216	508
25 - 26	400	319	273	13	/	23	120	116	45	41	81
26 - 27	382	321	280	15	/	20	131	113	41	37	61
27 - 28	362	317	283	19	/	21	134	108	34	31	45
28 - 29	363	328	292	21	/	20	139	111	36	32	34
29 - 30	362	339	302	24	/	18	144	115	37	32	24
Zusammen	1 869	1 624	1 430	91	6	101	669	563	194	172	245
30 - 31	397	380	347	29	/	22	173	122	33	30	17
31 - 32	457	439	399	38	/	26	189	145	41	37	17
32 - 33	487	472	432	46	/	29	209	148	40	37	15
33 - 34	534	517	468	55	/	29	219	164	49	45	17
34 - 35	556	543	494	61	/	26	233	173	48	43	14
Zusammen	2 432	2 352	2 139	229	/	132	1 023	753	212	192	80
35 - 36	610	594	544	65	/	29	261	187	51	45	16
36 - 37	599	584	536	70	/	29	248	190	48	43	15
37 - 38	651	631	573	80	/	34	259	199	58	51	19
38 - 39	629	615	560	84	/	30	252	193	55	50	15
39 - 40	645	626	573	79	/	31	253	209	53	46	19
Zusammen	3 134	3 051	2 787	377	5	154	1 273	979	264	235	83

1) Einschl. Auszubildende in anerkannten kaufmännischen und technischen Ausbildungsberufen.

2) Einschl. Auszubildende in anerkannten gewerblichen Ausbildungsberufen.

1 BEVÖLKERUNG

1.2 Bevölkerung im Mai 2003 nach Alter, Beteiligung am Erwerbsleben
sowie Erwerbstätige nach Stellung im Beruf

1 000

Alter von ... bis unter ... Jahren	Bevöl- kerung	Erwerbs- personen	Erwerbstätige						Erwerbslose		Nicht- erwerbs- personen
			zu- sammen	Stellung im Beruf					zu- sammen	darunter sofort verfügbar	
				Selbst- ständige	Mith. Familien- ange- hörige	Beamte/ Beam- tinnen	Ange- stellte ¹⁾	Arbeiter/ -innen ²⁾			
noch Deutsche											
noch Männlich											
40 - 41	648	629	569	82	/	35	245	206	59	53	19
41 - 42	639	618	562	81	/	36	233	211	57	51	21
42 - 43	631	608	553	78	/	43	225	207	55	49	22
43 - 44	615	594	536	81	/	40	212	202	58	52	21
44 - 45	600	577	528	73	/	40	215	199	49	43	23
Zusammen	3 133	3 026	2 749	395	/	195	1 131	1 025	277	247	106
45 - 46	564	542	490	73	/	43	192	182	51	46	22
46 - 47	562	536	484	71	/	39	203	170	53	47	25
47 - 48	550	525	476	74	/	43	189	169	49	43	25
48 - 49	536	512	461	71	/	43	183	164	50	45	24
49 - 50	520	492	436	67	/	39	176	152	56	49	29
Zusammen	2 732	2 606	2 348	356	/	207	944	838	258	230	126
50 - 51	519	488	431	69	/	45	165	150	57	51	31
51 - 52	501	465	411	70	/	39	158	144	54	47	36
52 - 53	515	478	426	71	/	39	165	151	52	47	37
53 - 54	521	473	422	75	/	42	164	140	51	46	48
54 - 55	488	441	394	66	/	43	163	120	47	43	47
Zusammen	2 544	2 345	2 084	352	/	208	815	706	261	234	200
55 - 56	445	390	341	61	/	33	135	110	50	44	54
56 - 57	431	364	324	60	/	32	132	99	41	34	67
57 - 58	312	258	221	40	/	22	90	68	37	32	54
58 - 59	415	330	281	54	/	30	118	78	50	43	85
59 - 60	491	377	308	55	/	36	129	87	69	55	114
Zusammen	2 094	1 720	1 474	270	/	153	603	442	246	209	374
60 - 61	468	285	238	51	/	25	100	61	47	38	184
61 - 62	544	266	217	50	/	22	87	57	48	36	279
62 - 63	543	197	173	45	/	20	65	40	25	19	346
63 - 64	623	151	139	48	/	16	46	27	13	10	471
64 - 65	560	96	91	38	/	8	26	16	/	/	464
Zusammen	2 738	995	858	233	10	91	324	200	137	107	1 744
65 und mehr	6 087	267	266	133	30	/	49	49	/	/	5 819
Zusammen	36 585	20 347	18 180	2 467	84	1 460	7 577	6 592	2 167	1 911	16 238

1) Einschl. Auszubildende in anerkannten kaufmännischen und technischen Ausbildungsberufen.

2) Einschl. Auszubildende in anerkannten gewerblichen Ausbildungsberufen.

1 BEVÖLKERUNG

1.2 Bevölkerung im Mai 2003 nach Alter, Beteiligung am Erwerbsleben
sowie Erwerbstätige nach Stellung im Beruf

1 000

Alter von ... bis unter ... Jahren	Bevöl- kerung	Erwerbs- personen	Erwerbstätige						Erwerbslose		Nicht- erwerbs- personen
			zu- sammen	Stellung im Beruf					zu- sammen	darunter sofort verfügbar	
				Selbst- ständige	Mith. Familien- ange- hörige	Beamte/ Beam- tinnen	Ange- stellte ¹⁾	Arbeiter/ -innen ²⁾			
noch Deutsche											
Weiblich											
unter 5	1 618	X	X	X	X	X	X	X	X	X	1 618
5 - 10	1 690	X	X	X	X	X	X	X	X	X	1 690
10 - 15	1 951	X	X	X	X	X	X	X	X	X	1 951
Zusammen	5 259	X	X	X	X	X	X	X	X	X	5 259
15 - 16	411	13	11	-	/	-	/	7	/	/	398
16 - 17	413	37	32	/	/	/	15	16	5	/	376
17 - 18	414	117	107	/	/	/	65	40	10	7	298
18 - 19	398	176	156	/	/	/	94	60	19	15	222
19 - 20	406	222	197	/	/	/	126	68	24	19	184
Zusammen	2 043	564	504	/	5	/	303	191	61	46	1 478
20 - 21	414	264	236	/	/	5	165	65	28	23	150
21 - 22	421	291	259	/	/	7	189	58	32	25	130
22 - 23	405	287	257	/	/	5	200	48	30	26	118
23 - 24	388	285	254	/	/	5	200	44	30	25	103
24 - 25	383	284	254	5	/	8	200	40	29	25	100
Zusammen	2 012	1 410	1 261	17	6	31	953	255	149	125	602
25 - 26	374	287	256	/	/	11	203	37	31	26	86
26 - 27	364	284	258	6	/	13	202	36	26	21	80
27 - 28	357	289	259	8	/	19	199	32	30	24	67
28 - 29	343	282	257	8	/	17	195	36	24	20	61
29 - 30	348	292	266	9	/	17	203	35	26	22	56
Zusammen	1 785	1 435	1 297	36	/	77	1 003	177	137	114	350
30 - 31	387	323	293	13	/	19	216	43	29	24	65
31 - 32	435	358	329	15	/	21	240	50	29	25	76
32 - 33	475	392	357	18	/	23	257	56	35	29	83
33 - 34	518	433	389	23	/	23	279	60	44	39	85
34 - 35	538	444	404	24	5	24	274	76	40	34	94
Zusammen	2 353	1 950	1 772	93	16	110	1 266	286	178	152	403
35 - 36	573	464	422	30	6	22	292	72	42	37	109
36 - 37	597	490	443	29	6	20	311	78	47	40	107
37 - 38	610	502	457	33	6	19	311	88	45	40	109
38 - 39	634	527	472	35	7	22	319	90	55	48	107
39 - 40	643	539	486	35	7	24	323	97	53	47	104
Zusammen	3 057	2 521	2 280	162	31	106	1 556	424	241	212	536

1) Einschl. Auszubildende in anerkannten kaufmännischen und technischen Ausbildungsberufen.

2) Einschl. Auszubildende in anerkannten gewerblichen Ausbildungsberufen.

1 BEVÖLKERUNG

1.2 Bevölkerung im Mai 2003 nach Alter, Beteiligung am Erwerbsleben
sowie Erwerbstätige nach Stellung im Beruf

1 000

Alter von ... bis unter ... Jahren	Bevöl- kerung	Erwerbs- personen	Erwerbstätige						Erwerbslose		Nicht- erwerbs- personen
			zu- sammen	Stellung im Beruf					zu- sammen	darunter sofort verfügbar	
				Selbst- ständige	Mith. Familien- ange- hörige	Beamte/ Beam- tinnen	Ange- stellte ¹⁾	Arbeiter/ -innen ²⁾			
noch Deutsche											
noch Weiblich											
40 - 41	638	539	489	36	8	23	322	100	50	45	98
41 - 42	594	500	451	36	8	19	297	91	48	43	94
42 - 43	615	523	475	37	7	24	306	101	48	43	92
43 - 44	600	508	459	32	10	24	290	104	49	44	92
44 - 45	571	486	437	33	8	19	284	92	50	44	85
Zusammen	3 018	2 557	2 310	175	40	109	1 499	488	246	219	461
45 - 46	565	479	434	32	8	21	287	85	45	40	87
46 - 47	551	463	417	32	7	26	267	85	46	41	88
47 - 48	527	442	405	34	6	27	259	78	37	34	85
48 - 49	541	454	409	34	9	28	251	87	45	41	87
49 - 50	525	432	388	31	7	28	241	81	44	39	93
Zusammen	2 710	2 269	2 052	163	36	130	1 305	417	217	196	441
50 - 51	524	433	386	31	9	27	240	80	47	42	92
51 - 52	535	425	381	26	8	24	237	84	44	39	110
52 - 53	526	410	362	31	9	24	220	78	48	44	115
53 - 54	519	394	348	31	9	23	212	73	46	40	125
54 - 55	495	360	318	27	7	19	199	66	42	37	135
Zusammen	2 599	2 022	1 796	146	43	117	1 108	381	226	202	577
55 - 56	444	312	270	22	7	17	165	59	42	38	132
56 - 57	426	281	243	23	6	15	148	51	39	35	145
57 - 58	315	200	170	14	/	7	105	39	30	26	114
58 - 59	435	266	215	17	8	11	138	42	51	41	169
59 - 60	497	270	209	20	5	12	129	43	61	49	227
Zusammen	2 117	1 329	1 107	95	30	62	686	234	223	188	787
60 - 61	476	176	145	14	5	9	86	31	31	23	300
61 - 62	592	145	126	18	7	7	69	26	19	14	447
62 - 63	571	86	81	13	7	5	38	18	/	/	485
63 - 64	654	67	63	12	7	/	25	17	/	/	587
64 - 65	617	51	49	8	6	/	21	12	/	/	566
Zusammen	2 911	525	466	64	32	25	239	105	60	45	2 385
65 und mehr	8 894	160	158	36	28	/	52	40	/	/	8 734
Zusammen	38 756	16 742	15 002	991	272	771	9 970	2 998	1 740	1 499	22 014

1) Einschl. Auszubildende in anerkannten kaufmännischen und technischen Ausbildungsberufen.

2) Einschl. Auszubildende in anerkannten gewerblichen Ausbildungsberufen.

1 BEVÖLKERUNG

1.2 Bevölkerung im Mai 2003 nach Alter, Beteiligung am Erwerbsleben
sowie Erwerbstätige nach Stellung im Beruf

1 000

Alter von ... bis unter ... Jahren	Bevöl- kerung	Erwerbs- personen	Erwerbstätige						Erwerbslose		Nicht- erwerbs- personen
			zu- sammen	Stellung im Beruf					zu- sammen	darunter sofort verfügbar	
				Selbst- ständige	Mith. Familien- ange- hörige	Beamte/ Beam- tinnen	Ange- stellte ¹⁾	Arbeiter/ -innen ²⁾			
noch Deutsche											
Insgesamt											
unter 5	3 326	X	X	X	X	X	X	X	X	X	3 326
5 - 10	3 479	X	X	X	X	X	X	X	X	X	3 479
10 - 15	3 985	X	X	X	X	X	X	X	X	X	3 985
Zusammen	10 789	X	X	X	X	X	X	X	X	X	10 789
15 - 16	857	34	29	/	/	-	7	19	/	/	824
16 - 17	851	99	86	/	/	/	27	56	13	8	752
17 - 18	834	271	246	/	/	/	107	135	26	20	563
18 - 19	829	398	360	/	/	7	154	196	38	31	431
19 - 20	841	509	450	/	/	24	211	210	59	50	332
Zusammen	4 212	1 310	1 171	6	13	31	505	616	139	112	2 902
20 - 21	858	598	527	/	/	52	272	199	72	64	259
21 - 22	846	607	525	7	/	49	290	175	83	71	239
22 - 23	837	613	531	7	/	43	306	174	82	74	224
23 - 24	804	608	531	12	/	36	315	166	77	68	196
24 - 25	791	599	526	17	/	38	314	154	73	64	192
Zusammen	4 135	3 026	2 640	45	14	218	1 497	867	386	340	1 109
25 - 26	774	606	529	17	/	33	323	154	77	67	168
26 - 27	746	605	538	21	/	33	333	149	67	58	141
27 - 28	718	606	542	26	/	40	334	140	65	55	112
28 - 29	706	610	550	30	/	37	334	147	60	52	96
29 - 30	710	631	568	33	/	35	347	150	62	54	79
Zusammen	3 654	3 058	2 727	127	10	178	1 671	740	331	286	595
30 - 31	784	702	640	43	/	41	389	165	62	54	82
31 - 32	891	798	728	54	/	47	429	195	70	62	94
32 - 33	962	864	789	64	/	53	466	204	75	66	98
33 - 34	1 052	950	857	77	/	52	499	224	94	84	102
34 - 35	1 095	987	898	86	6	50	507	249	89	78	108
Zusammen	4 784	4 301	3 911	323	18	242	2 289	1 039	390	344	483
35 - 36	1 183	1 058	965	94	7	52	553	259	93	82	125
36 - 37	1 196	1 074	979	99	6	48	559	267	94	83	122
37 - 38	1 261	1 133	1 030	113	8	53	570	287	103	91	128
38 - 39	1 264	1 142	1 032	119	8	52	571	283	109	98	122
39 - 40	1 288	1 165	1 059	115	7	55	576	306	106	93	123
Zusammen	6 191	5 572	5 067	539	36	260	2 829	1 403	506	447	619

1) Einschl. Auszubildende in anerkannten kaufmännischen und technischen Ausbildungsberufen.

2) Einschl. Auszubildende in anerkannten gewerblichen Ausbildungsberufen.

1 BEVÖLKERUNG**1.2 Bevölkerung im Mai 2003 nach Alter, Beteiligung am Erwerbsleben
sowie Erwerbstätige nach Stellung im Beruf**

1 000

Alter von ... bis unter ... Jahren	Bevöl- kerung	Erwerbs- personen	Erwerbstätige						Erwerbslose		Nicht- erwerbs- personen
			zu- sammen	Stellung im Beruf					zu- sammen	darunter sofort verfügbar	
				Selbst- ständige	Mith. Familien- ange- hörige	Beamte/ Beam- tinnen	Ange- stellte ¹⁾	Arbeiter/ -innen ²⁾			
noch Deutsche											
noch Insgesamt											
40 - 41	1 285	1 168	1 058	118	9	58	568	306	110	98	117
41 - 42	1 233	1 118	1 013	117	9	56	530	302	105	93	115
42 - 43	1 246	1 131	1 028	115	7	66	531	309	103	92	115
43 - 44	1 215	1 102	995	113	10	64	502	305	107	97	113
44 - 45	1 171	1 063	965	106	9	59	500	291	98	86	108
Zusammen	6 150	5 583	5 059	569	43	303	2 631	1 513	523	466	568
45 - 46	1 129	1 020	924	105	8	64	479	267	96	86	109
46 - 47	1 113	999	900	103	7	65	470	255	99	88	114
47 - 48	1 077	966	881	108	6	71	448	247	86	77	110
48 - 49	1 077	965	870	105	9	71	434	252	95	86	111
49 - 50	1 046	924	824	98	8	67	418	234	99	89	122
Zusammen	5 441	4 875	4 400	519	39	337	2 249	1 255	475	426	566
50 - 51	1 043	920	817	100	10	72	405	230	104	93	123
51 - 52	1 036	890	792	96	9	63	395	229	98	87	147
52 - 53	1 041	889	789	102	10	62	385	229	100	91	152
53 - 54	1 040	867	771	106	10	65	375	213	96	85	173
54 - 55	983	801	712	93	8	63	362	186	89	80	182
Zusammen	5 143	4 366	3 880	498	46	325	1 923	1 087	486	436	777
55 - 56	888	702	611	84	7	49	301	169	92	81	186
56 - 57	858	646	566	83	7	47	280	150	79	69	212
57 - 58	626	458	391	54	5	30	195	107	68	59	168
58 - 59	850	597	496	71	9	40	256	120	101	83	254
59 - 60	988	646	517	74	7	48	257	130	130	104	342
Zusammen	4 210	3 049	2 580	365	35	215	1 289	676	469	397	1 161
60 - 61	944	460	383	65	6	34	186	92	77	61	484
61 - 62	1 137	411	344	68	8	28	156	83	67	50	726
62 - 63	1 115	283	254	58	9	25	103	58	29	22	831
63 - 64	1 277	219	202	60	9	19	71	44	17	13	1 058
64 - 65	1 177	147	140	46	10	9	47	28	7	5	1 030
Zusammen	5 649	1 520	1 323	297	42	116	563	305	197	151	4 129
65 und mehr	14 981	427	423	170	58	5	101	89	/	/	14 554
Insgesamt	75 341	37 089	33 182	3 458	356	2 231	17 547	9 590	3 907	3 410	38 252

1) Einschl. Auszubildende in anerkannten kaufmännischen und technischen Ausbildungsberufen.

2) Einschl. Auszubildende in anerkannten gewerblichen Ausbildungsberufen.

1 BEVÖLKERUNG

1.2 Bevölkerung im Mai 2003 nach Alter, Beteiligung am Erwerbsleben
sowie Erwerbstätige nach Stellung im Beruf

1 000

Alter von ... bis unter ... Jahren	Bevölkerung	Erwerbs- personen	Erwerbstätige						Erwerbslose		Nicht- erwerbs- personen
			zu- sammen	Stellung im Beruf					zu- sammen	darunter sofort verfügbar	
				Selbst- ständige	Mith. Familien- ange- hörige	Beamte/ Beam- innen	Ange- stellte ¹⁾	Arbeiter/ -innen ²⁾			

Ausländer

Männlich

unter 5	188	X	X	X	X	X	X	X	X	X	188
5 - 10	245	X	X	X	X	X	X	X	X	X	245
10 - 15	260	X	X	X	X	X	X	X	X	X	260
Zusammen	694	X	X	X	X	X	X	X	X	X	694
15 - 16	48	/	/	-	-	-	/	/	/	/	47
16 - 17	47	/	/	-	-	-	/	/	/	/	42
17 - 18	44	10	7	-	-	-	/	5	/	/	35
18 - 19	44	20	16	-	-	-	6	10	/	/	23
19 - 20	48	30	24	/	/	-	9	14	5	/	18
Zusammen	230	65	51	/	/	-	18	31	14	13	165
20 - 21	50	31	23	/	/	-	8	15	7	7	19
21 - 22	55	38	30	/	-	-	10	19	8	8	17
22 - 23	58	44	34	/	/	-	11	21	9	8	14
23 - 24	58	42	33	/	/	/	9	22	9	9	16
24 - 25	67	53	42	/	/	/	14	27	11	10	14
Zusammen	288	208	163	/	/	/	52	104	45	42	80
25 - 26	73	58	46	/	/	-	16	28	12	11	15
26 - 27	67	56	43	/	-	/	17	22	13	11	12
27 - 28	78	69	57	/	/	/	22	30	12	11	10
28 - 29	79	70	58	5	-	-	20	33	12	10	9
29 - 30	81	73	58	6	-	/	21	32	15	13	8
Zusammen	379	326	262	19	/	/	96	146	63	56	53
30 - 31	90	81	63	6	/	/	22	35	18	17	9
31 - 32	88	78	64	5	/	/	19	39	15	13	9
32 - 33	83	78	63	6	/	/	23	33	15	13	5
33 - 34	84	77	62	8	-	/	19	35	15	14	7
34 - 35	80	73	58	8	/	/	17	33	15	14	6
Zusammen	424	387	309	32	/	/	101	174	78	70	37
35 - 36	78	74	60	6	/	/	18	35	14	13	/
36 - 37	66	61	51	6	/	/	15	29	10	9	5
37 - 38	74	69	57	9	/	/	17	30	12	10	/
38 - 39	78	72	60	7	/	/	16	37	12	10	6
39 - 40	71	67	54	7	/	/	12	34	13	12	/
Zusammen	367	343	282	37	/	/	78	165	61	55	25

1) Einschl. Auszubildende in anerkannten kaufmännischen und technischen Ausbildungsberufen.

2) Einschl. Auszubildende in anerkannten gewerblichen Ausbildungsberufen.

1 BEVÖLKERUNG

1.2 Bevölkerung im Mai 2003 nach Alter, Beteiligung am Erwerbsleben
sowie Erwerbstätige nach Stellung im Beruf

1 000

Alter von ... bis unter ... Jahren	Bevöl- kerung	Erwerbs- personen	Erwerbstätige						Erwerbslose		Nicht- erwerbs- personen
			zu- sammen	Stellung im Beruf					zu- sammen	darunter sofort verfügbar	
				Selbst- ständige	Mith. Familien- ange- hörige	Beamte/ Beam- innen	Ange- stellte ¹⁾	Arbeiter/ -innen ²⁾			
noch Ausländer											
noch Männlich											
40 - 41	66	61	52	7	/	/	14	30	9	8	5
41 - 42	57	52	44	7	/	/	13	23	8	7	/
42 - 43	55	51	43	7	/	/	11	24	8	7	/
43 - 44	53	50	41	6	/	/	11	23	9	8	/
44 - 45	51	48	38	/	/	/	11	22	10	9	/
Zusammen	282	262	217	31	/	/	62	122	44	40	21
45 - 46	47	46	36	7	-	/	10	19	10	9	/
46 - 47	49	46	39	6	/	/	12	20	7	6	/
47 - 48	50	46	38	6	-	-	9	22	9	8	/
48 - 49	43	40	31	/	/	/	8	19	9	8	/
49 - 50	38	35	29	6	-	/	8	15	6	/	/
Zusammen	227	213	172	30	/	/	47	94	40	37	15
50 - 51	36	33	26	/	-	/	7	15	7	6	/
51 - 52	43	38	31	/	/	-	9	17	6	5	6
52 - 53	43	38	31	5	/	-	6	19	8	6	/
53 - 54	50	44	35	/	/	/	9	20	9	8	6
54 - 55	58	50	38	6	/	/	9	23	12	11	8
Zusammen	231	203	161	24	/	/	41	95	42	36	27
55 - 56	52	44	33	/	-	-	9	20	11	9	7
56 - 57	56	44	34	/	/	/	6	23	10	8	12
57 - 58	45	37	25	/	-	-	6	16	12	9	8
58 - 59	48	33	24	/	/	/	6	14	9	7	15
59 - 60	40	28	19	/	-	/	/	12	9	6	12
Zusammen	241	186	135	17	/	/	30	87	51	39	55
60 - 61	39	22	15	/	/	-	/	8	7	5	17
61 - 62	36	18	11	/	-	/	/	6	7	/	18
62 - 63	39	16	11	/	-	-	/	6	5	/	23
63 - 64	38	12	9	/	/	-	/	/	/	/	26
64 - 65	35	7	6	/	-	-	/	/	/	/	28
Zusammen	187	75	52	11	/	/	15	26	22	16	112
65 und mehr	195	12	11	5	/	/	/	/	/	/	183
Zusammen	3 745	2 278	1 816	211	9	9	540	1 047	462	405	1 467

1) Einschl. Auszubildende in anerkannten kaufmännischen und technischen Ausbildungsberufen.

2) Einschl. Auszubildende in anerkannten gewerblichen Ausbildungsberufen.

1 BEVÖLKERUNG

1.2 Bevölkerung im Mai 2003 nach Alter, Beteiligung am Erwerbsleben
sowie Erwerbstätige nach Stellung im Beruf

1 000

Alter von ... bis unter ... Jahren	Bevölkerung	Erwerbs- personen	Erwerbstätige						Erwerbslose		Nicht- erwerbs- personen
			zu- sammen	Stellung im Beruf					zu- sammen	darunter sofort verfügbar	
				Selbst- ständige	Mith. Familien- ange- hörige	Beamte/ Beam- innen	Ange- stellte ¹⁾	Arbeiter/ -innen ²⁾			

noch Ausländer

Weiblich

unter 5	174	X	X	X	X	X	X	X	X	X	174
5 - 10	223	X	X	X	X	X	X	X	X	X	223
10 - 15	232	X	X	X	X	X	X	X	X	X	232
Zusammen	629	X	X	X	X	X	X	X	X	X	629
15 - 16	45	/	/	-	-	-	/	/	/	/	45
16 - 17	43	/	/	-	/	-	/	/	/	/	40
17 - 18	42	11	9	-	/	-	/	/	/	/	32
18 - 19	46	17	14	-	/	-	8	6	/	/	29
19 - 20	45	22	18	-	/	-	12	7	/	/	24
Zusammen	222	52	44	-	/	-	26	17	9	8	169
20 - 21	45	24	20	/	/	-	12	8	/	/	20
21 - 22	54	29	24	/	/	/	13	9	/	/	25
22 - 23	58	31	26	/	/	-	16	8	6	/	26
23 - 24	65	34	30	/	-	-	18	11	/	/	31
24 - 25	65	33	26	/	/	-	15	10	7	6	32
Zusammen	287	151	126	/	/	/	74	46	25	21	135
25 - 26	69	40	35	/	/	/	20	13	6	/	29
26 - 27	70	36	31	/	/	-	20	10	5	/	34
27 - 28	73	39	32	/	/	/	17	12	7	6	35
28 - 29	77	44	35	/	/	/	22	10	9	6	33
29 - 30	86	49	41	/	-	/	23	15	8	6	37
Zusammen	376	208	174	8	/	/	102	60	34	27	168
30 - 31	84	48	39	/	/	/	23	14	9	7	37
31 - 32	77	44	36	/	/	-	21	13	8	7	33
32 - 33	73	42	34	/	/	/	19	13	8	7	31
33 - 34	76	46	37	/	/	-	15	18	9	7	31
34 - 35	75	43	37	/	/	-	16	18	7	5	32
Zusammen	386	223	183	10	/	/	93	76	40	34	163
35 - 36	68	42	35	/	/	-	18	15	7	6	26
36 - 37	62	38	31	/	/	/	14	13	7	5	25
37 - 38	68	42	35	/	/	/	16	17	7	6	25
38 - 39	63	39	32	/	/	-	14	16	7	6	24
39 - 40	56	36	29	/	/	-	11	14	7	7	20
Zusammen	318	199	163	13	/	/	72	75	36	30	119

1) Einschl. Auszubildende in anerkannten kaufmännischen und technischen Ausbildungsberufen.

2) Einschl. Auszubildende in anerkannten gewerblichen Ausbildungsberufen.

1 BEVÖLKERUNG

1.2 Bevölkerung im Mai 2003 nach Alter, Beteiligung am Erwerbsleben
sowie Erwerbstätige nach Stellung im Beruf

1 000

Alter von ... bis unter ... Jahren	Bevöl- kerung	Erwerbs- personen	Erwerbstätige						Erwerbslose		Nicht- erwerbs- personen
			zu- sammen	Stellung im Beruf					zu- sammen	darunter sofort verfügbar	
				Selbst- ständige	Mith. Familien- ange- hörige	Beamte/ Beam- innen	Ange- stellte ¹⁾	Arbeiter/ -innen ²⁾			
noch Ausländer											
noch Weiblich											
40 - 41	59	40	34	/	/	-	16	16	6	5	19
41 - 42	50	32	27	/	/	-	12	13	5	/	18
42 - 43	49	30	24	/	/	/	10	11	6	/	19
43 - 44	49	35	29	/	/	/	10	14	6	6	14
44 - 45	43	29	25	/	/	/	9	13	/	/	14
Zusammen	251	166	139	11	/	/	56	67	27	23	85
45 - 46	46	30	25	/	/	-	9	13	/	/	16
46 - 47	43	30	24	/	/	-	10	12	6	/	13
47 - 48	49	32	26	/	/	/	9	13	6	5	17
48 - 49	48	32	27	/	/	/	9	14	/	/	16
49 - 50	44	28	24	/	-	/	7	15	/	/	16
Zusammen	230	153	127	12	/	/	44	68	26	22	77
50 - 51	50	33	29	/	/	-	12	15	/	/	18
51 - 52	48	30	25	/	/	-	10	13	6	/	18
52 - 53	54	33	28	/	/	-	11	15	5	/	20
53 - 54	55	34	28	/	/	-	11	14	5	/	21
54 - 55	47	28	22	/	/	-	8	13	5	/	20
Zusammen	254	157	132	9	/	-	52	69	26	22	97
55 - 56	44	23	19	/	/	-	6	11	/	/	21
56 - 57	41	21	17	/	/	/	5	10	/	/	21
57 - 58	34	14	9	/	/	-	/	/	/	/	19
58 - 59	39	17	13	/	/	/	/	7	/	/	22
59 - 60	28	12	8	/	-	-	/	5	/	/	16
Zusammen	185	87	67	/	/	/	22	39	20	15	99
60 - 61	29	10	6	/	/	-	/	/	/	/	20
61 - 62	25	/	/	/	/	-	/	/	/	/	21
62 - 63	26	/	/	-	/	-	/	/	/	/	22
63 - 64	22	/	/	/	-	/	/	/	/	/	18
64 - 65	21	/	/	/	-	-	/	/	/	/	19
Zusammen	123	24	16	/	/	/	/	10	7	6	99
65 und mehr	156	/	/	/	/	-	/	/	/	/	151
Zusammen	3 416	1 425	1 175	75	20	/	547	528	250	208	1 991

1) Einschl. Auszubildende in anerkannten kaufmännischen und technischen Ausbildungsberufen.

2) Einschl. Auszubildende in anerkannten gewerblichen Ausbildungsberufen.

1 BEVÖLKERUNG

1.2 Bevölkerung im Mai 2003 nach Alter, Beteiligung am Erwerbsleben
sowie Erwerbstätige nach Stellung im Beruf

1 000

Alter von ... bis unter ... Jahren	Bevöl- kerung	Erwerbs- personen	Erwerbstätige						Erwerbslose		Nicht- erwerbs- personen
			zu- sammen	Stellung im Beruf					zu- sammen	darunter sofort verfügbar	
				Selbst- ständige	Mith. Familien- ange- hörige	Beamte/ Beam- innen	Ange- stellte ¹⁾	Arbeiter/ -innen ²⁾			
noch Ausländer											
Insgesamt											
unter 5	362	X	X	X	X	X	X	X	X	X	362
5 - 10	468	X	X	X	X	X	X	X	X	X	468
10 - 15	492	X	X	X	X	X	X	X	X	X	492
Zusammen	1 322	X	X	X	X	X	X	X	X	X	1 322
15 - 16	93	/	/	-	-	-	/	/	/	/	92
16 - 17	89	7	5	-	/	-	/	/	/	/	83
17 - 18	86	20	16	-	/	-	7	9	/	/	66
18 - 19	90	38	30	-	/	-	13	16	8	7	52
19 - 20	93	51	43	/	/	-	21	21	9	8	42
Zusammen	452	117	94	/	/	-	44	48	23	20	334
20 - 21	94	55	43	/	/	-	19	23	12	10	39
21 - 22	109	67	54	/	/	/	24	28	13	12	42
22 - 23	116	75	60	/	/	-	28	30	15	13	41
23 - 24	124	76	64	/	/	/	27	33	13	11	47
24 - 25	132	86	68	/	/	/	28	37	18	16	46
Zusammen	575	359	289	9	/	/	126	150	70	63	215
25 - 26	143	99	81	/	/	/	36	41	17	16	44
26 - 27	137	92	74	/	/	/	37	32	18	15	45
27 - 28	151	107	88	/	/	/	39	43	19	17	44
28 - 29	156	114	93	7	/	/	42	43	21	16	42
29 - 30	167	122	99	8	-	/	44	47	22	20	45
Zusammen	755	534	436	28	/	/	198	205	98	83	221
30 - 31	174	129	102	8	/	/	45	49	27	24	46
31 - 32	165	123	100	7	/	/	40	52	23	20	42
32 - 33	156	120	97	7	/	/	43	46	23	20	36
33 - 34	160	122	98	10	/	/	34	53	24	21	38
34 - 35	155	117	95	10	/	/	33	51	22	19	38
Zusammen	810	610	493	42	/	/	194	250	118	104	200
35 - 36	146	116	95	9	/	/	36	50	21	19	30
36 - 37	128	98	82	9	/	/	28	42	17	14	30
37 - 38	142	111	92	11	/	/	33	47	19	15	30
38 - 39	141	112	93	9	/	/	30	53	19	17	30
39 - 40	127	103	83	11	/	/	23	48	21	19	24
Zusammen	685	541	444	50	/	/	150	240	97	84	144

1) Einschl. Auszubildende in anerkannten kaufmännischen und technischen Ausbildungsberufen.

2) Einschl. Auszubildende in anerkannten gewerblichen Ausbildungsberufen.

1 BEVÖLKERUNG

1.2 Bevölkerung im Mai 2003 nach Alter, Beteiligung am Erwerbsleben
sowie Erwerbstätige nach Stellung im Beruf

1 000

Alter von ... bis unter ... Jahren	Bevöl- kerung	Erwerbs- personen	Erwerbstätige						Erwerbslose		Nicht- erwerbs- personen
			zu- sammen	Stellung im Beruf					zu- sammen	darunter sofort verfügbar	
				Selbst- ständige	Mith. Familien- ange- hörige	Beamte/ Beam- innen	Ange- stellte ¹⁾	Arbeiter/ -innen ²⁾			
noch Ausländer											
noch Insgesamt											
40 - 41	125	101	85	8	/	/	30	46	16	14	24
41 - 42	107	84	71	9	/	/	25	36	14	11	23
42 - 43	104	81	67	9	/	/	21	35	14	12	23
43 - 44	102	84	69	9	/	/	22	36	15	14	18
44 - 45	95	77	64	7	/	/	20	35	13	12	18
Zusammen	533	427	356	42	5	/	118	188	71	63	105
45 - 46	93	75	61	10	/	/	19	32	14	13	17
46 - 47	92	76	63	8	/	/	22	32	13	11	16
47 - 48	100	79	64	9	/	/	19	35	15	13	21
48 - 49	91	72	59	7	/	/	17	33	13	12	19
49 - 50	82	64	53	8	-	/	15	30	10	9	19
Zusammen	458	366	300	42	/	/	91	162	66	58	92
50 - 51	87	66	55	6	/	/	18	30	11	10	21
51 - 52	92	68	56	6	/	-	19	30	12	10	24
52 - 53	97	72	58	6	/	-	17	34	13	11	25
53 - 54	104	78	63	7	/	/	21	34	15	12	27
54 - 55	105	78	60	7	/	/	16	36	17	16	28
Zusammen	485	361	293	33	/	/	92	164	68	59	124
55 - 56	96	67	52	6	/	-	15	31	15	12	29
56 - 57	98	65	52	6	/	/	11	33	13	11	33
57 - 58	79	51	34	/	/	-	9	21	16	13	28
58 - 59	86	49	37	/	/	/	10	22	13	9	37
59 - 60	68	40	27	/	-	/	7	18	13	8	28
Zusammen	426	272	202	22	/	/	52	125	70	54	154
60 - 61	68	32	21	/	/	-	6	12	10	7	37
61 - 62	61	22	14	/	/	/	/	7	8	6	38
62 - 63	65	20	14	/	/	-	/	8	6	/	44
63 - 64	60	15	12	/	/	/	/	/	/	/	44
64 - 65	56	9	7	/	-	-	/	/	/	/	47
Zusammen	310	98	69	12	/	/	20	36	30	22	211
65 und mehr	351	17	16	6	/	/	/	6	/	/	334
Insgesamt	7 161	3 703	2 991	286	29	14	1 087	1 575	712	613	3 458

1) Einschl. Auszubildende in anerkannten kaufmännischen und technischen Ausbildungsberufen.

2) Einschl. Auszubildende in anerkannten gewerblichen Ausbildungsberufen.

1 BEVÖLKERUNG

1.3 Bevölkerung, Erwerbspersonen sowie Erwerbsquoten im Mai 2003 nach Altersgruppen und Familienstand

Alter von . . . bis unter . . . Jahren	Insgesamt			Ledig			Verheiratet			Verwitwet/Geschieden		
	Bevöl- kerung	Erwerbs- personen	Er- werbs- quoten	Bevöl- kerung	Erwerbs- personen	Er- werbs- quoten	Bevöl- kerung	Erwerbs- personen	Er- werbs- quoten	Bevöl- kerung	Erwerbs- personen	Er- werbs- quoten
	1 000		% 1)	1 000		% 1)	1 000		% 1)	1 000		% 1)

Insgesamt

Männlich

unter 5	1 895	X	X	1 895	X	X	X	X	X	X	X	X
5 - 10	2 034	X	X	2 034	X	X	X	X	X	X	X	X
10 - 15	2 294	X	X	2 294	X	X	X	X	X	X	X	X
15 - 20	2 399	811	33,8	2 395	807	33,7	/	/	/	/	/	/
20 - 25	2 412	1 824	75,6	2 278	1 701	74,7	130	120	92,2	/	/	/
25 - 30	2 248	1 950	86,7	1 677	1 408	84,0	545	516	94,8	27	25	94,3
30 - 35	2 856	2 739	95,9	1 378	1 301	94,4	1 374	1 339	97,4	103	99	95,6
35 - 40	3 501	3 393	96,9	1 144	1 084	94,8	2 129	2 087	98,0	229	222	97,2
40 - 45	3 415	3 288	96,3	740	682	92,3	2 342	2 290	97,8	333	316	94,7
45 - 50	2 959	2 819	95,3	456	409	89,6	2 177	2 106	96,7	326	304	93,2
50 - 55	2 775	2 548	91,8	294	255	86,5	2 168	2 018	93,1	312	275	87,9
55 - 60	2 335	1 906	81,6	186	134	72,2	1 894	1 569	82,9	255	202	79,1
60 - 65	2 925	1 070	36,6	198	65	33,0	2 413	898	37,2	315	106	33,7
15 - 65	27 824	22 345	80,3	10 744	7 847	73,0	15 175	12 947	85,3	1 905	1 552	81,5
65 - 70	2 446	176	7,2	130	11	8,2	2 029	145	7,1	286	20	7,1
70 - 75	1 714	68	4,0	67	/	/	1 393	56	4,0	254	8	3,3
75 und mehr	2 122	36	1,7	65	/	/	1 486	27	1,8	571	7	1,2
15 und mehr	34 106	22 625	66,3	11 007	7 863	71,4	20 083	13 174	65,6	3 016	1 587	52,6
Zusammen	40 330	22 625	56,1	17 230	7 863	45,6	20 083	13 174	65,6	3 016	1 587	52,6

Weiblich

unter 5	1 792	X	X	1 792	X	X	X	X	X	X	X	X
5 - 10	1 913	X	X	1 913	X	X	X	X	X	X	X	X
10 - 15	2 183	X	X	2 183	X	X	X	X	X	X	X	X
15 - 20	2 264	617	27,2	2 239	607	27,1	25	10	38,4	/	/	/
20 - 25	2 298	1 562	67,9	1 959	1 370	69,9	328	184	56,2	12	8	63,8
25 - 30	2 161	1 642	76,0	1 205	1 010	83,8	890	583	65,5	65	49	75,9
30 - 35	2 739	2 173	79,3	876	808	92,2	1 691	1 219	72,1	172	146	85,2
35 - 40	3 375	2 720	80,6	665	618	92,8	2 357	1 786	75,8	352	316	89,7
40 - 45	3 268	2 722	83,3	426	389	91,2	2 396	1 930	80,6	446	404	90,5
45 - 50	2 940	2 422	82,4	274	247	90,3	2 220	1 780	80,2	447	395	88,4
50 - 55	2 853	2 179	76,4	180	153	85,0	2 196	1 632	74,3	476	393	82,6
55 - 60	2 302	1 416	61,5	108	82	76,1	1 747	1 024	58,6	447	310	69,4
60 - 65	3 034	549	18,1	131	34	25,9	2 185	364	16,7	717	151	21,0

1) Anteil der Erwerbspersonen an der Bevölkerung je Geschlecht, Altersgruppe und Familienstand.

1 BEVÖLKERUNG**1.3 Bevölkerung, Erwerbspersonen sowie Erwerbsquoten im Mai 2003 nach Altersgruppen und Familienstand**

Alter von . . . bis unter . . . Jahren	Insgesamt			Ledig			Verheiratet			Verwitwet/Geschieden		
	Bevöl- kerung	Erwerbs- personen	Er- werbs- quoten	Bevöl- kerung	Erwerbs- personen	Er- werbs- quoten	Bevöl- kerung	Erwerbs- personen	Er- werbs- quoten	Bevöl- kerung	Erwerbs- personen	Er- werbs- quoten
	1 000		% 1)	1 000		% 1)	1 000		% 1)	1 000		% 1)

noch I n s g e s a m t**noch Weiblich**

15 - 65	27 234	18 002	66,1	8 064	5 318	65,9	16 035	10 512	65,6	3 135	2 173	69,3
65 - 70	2 642	108	4,1	126	8	6,0	1 691	62	3,7	825	39	4,7
70 - 75	2 072	35	1,7	124	/	/	1 040	16	1,6	908	15	1,7
75 und mehr	4 336	22	0,5	337	/	/	1 018	7	0,7	2 981	11	0,4
15 und mehr	36 284	18 167	50,1	8 651	5 332	61,6	19 784	10 597	53,6	7 849	2 238	28,5
Zusammen	42 172	18 167	43,1	14 539	5 332	36,7	19 784	10 597	53,6	7 849	2 238	28,5

I n s g e s a m t

unter 5	3 688	X	X	3 688	X	X	X	X	X	X	X	X
5 - 10	3 947	X	X	3 947	X	X	X	X	X	X	X	X
10 - 15	4 477	X	X	4 477	X	X	X	X	X	X	X	X
15 - 20	4 664	1 427	30,6	4 633	1 414	30,5	29	13	44,2	/	/	/
20 - 25	4 710	3 386	71,9	4 236	3 071	72,5	458	304	66,4	16	11	67,7
25 - 30	4 408	3 592	81,5	2 882	2 418	83,9	1 435	1 099	76,6	92	74	81,2
30 - 35	5 595	4 912	87,8	2 254	2 109	93,6	3 066	2 557	83,4	275	245	89,1
35 - 40	6 876	6 113	88,9	1 809	1 702	94,1	4 486	3 873	86,3	581	538	92,6
40 - 45	6 683	6 010	89,9	1 166	1 071	91,9	4 737	4 219	89,1	780	720	92,3
45 - 50	5 899	5 241	88,8	729	656	89,9	4 397	3 886	88,4	773	699	90,4
50 - 55	5 628	4 727	84,0	475	408	85,9	4 364	3 651	83,6	789	668	84,7
55 - 60	4 637	3 322	71,6	294	216	73,7	3 641	2 593	71,2	702	512	72,9
60 - 65	5 959	1 619	27,2	329	99	30,2	4 597	1 262	27,5	1 032	257	24,9
15 - 65	55 058	40 347	73,3	18 808	13 164	70,0	31 210	23 458	75,2	5 041	3 725	73,9
65 - 70	5 087	284	5,6	256	18	7,1	3 720	207	5,6	1 110	59	5,3
70 - 75	3 786	103	2,7	191	7	3,8	2 433	72	3,0	1 162	23	2,0
75 und mehr	6 459	58	0,9	402	6	1,5	2 504	34	1,4	3 552	18	0,5
15 und mehr	70 390	40 792	58,0	19 657	13 196	67,1	39 868	23 771	59,6	10 865	3 825	35,2
Insgesamt	82 502	40 792	49,4	31 769	13 196	41,5	39 868	23 771	59,6	10 865	3 825	35,2

1) Anteil der Erwerbspersonen an der Bevölkerung je Geschlecht, Altersgruppe und Familienstand.

1 BEVÖLKERUNG

1.3 Bevölkerung, Erwerbspersonen sowie Erwerbsquoten im Mai 2003 nach Altersgruppen und Familienstand

Alter von . . . bis unter . . . Jahren	Insgesamt			Ledig			Verheiratet			Verwitwet/Geschieden		
	Bevöl- kerung	Erwerbs- personen	Er- werbs- quoten	Bevöl- kerung	Erwerbs- personen	Er- werbs- quoten	Bevöl- kerung	Erwerbs- personen	Er- werbs- quoten	Bevöl- kerung	Erwerbs- personen	Er- werbs- quoten
	1 000	% 1)		1 000	% 1)		1 000	% 1)		1 000	% 1)	

Deutsche

Männlich

unter 5	1 707	X	X	1 707	X	X	X	X	X	X	X	X
5 - 10	1 789	X	X	1 789	X	X	X	X	X	X	X	X
10 - 15	2 034	X	X	2 034	X	X	X	X	X	X	X	X
15 - 20	2 169	746	34,4	2 167	744	34,3	/	/	/	/	/	/
20 - 25	2 124	1 616	76,1	2 047	1 545	75,5	73	68	93,3	/	/	/
25 - 30	1 869	1 624	86,9	1 500	1 268	84,6	349	336	96,4	20	20	95,5
30 - 35	2 432	2 352	96,7	1 269	1 210	95,4	1 077	1 058	98,3	86	83	96,1
35 - 40	3 134	3 051	97,3	1 084	1 033	95,3	1 841	1 815	98,6	209	203	97,3
40 - 45	3 133	3 026	96,6	706	653	92,5	2 115	2 078	98,2	312	296	94,9
45 - 50	2 732	2 606	95,4	434	388	89,5	1 989	1 930	97,0	309	288	93,1
50 - 55	2 544	2 345	92,1	280	242	86,5	1 974	1 846	93,5	289	256	88,3
55 - 60	2 094	1 720	82,1	176	126	71,9	1 685	1 410	83,7	233	183	78,6
60 - 65	2 738	995	36,3	189	61	32,5	2 250	835	37,1	299	99	33,1
15 - 65	24 968	20 079	80,4	9 852	7 271	73,8	13 355	11 378	85,2	1 761	1 430	81,2
65 - 70	2 339	168	7,2	127	11	8,4	1 936	138	7,1	276	19	7,0
70 - 75	1 663	65	3,9	64	/	/	1 353	54	4,0	246	8	3,2
75 und mehr	2 085	34	1,6	62	/	/	1 461	26	1,8	562	6	1,1
15 und mehr	31 055	20 347	65,5	10 105	7 288	72,1	18 105	11 596	64,0	2 845	1 463	51,4
Zusammen	36 585	20 347	55,6	15 635	7 288	46,6	18 105	11 596	64,0	2 845	1 463	51,4

Weiblich

unter 5	1 618	X	X	1 618	X	X	X	X	X	X	X	X
5 - 10	1 690	X	X	1 690	X	X	X	X	X	X	X	X
10 - 15	1 951	X	X	1 951	X	X	X	X	X	X	X	X
15 - 20	2 043	564	27,6	2 031	559	27,5	11	5	47,4	/	/	/
20 - 25	2 012	1 410	70,1	1 805	1 273	70,5	197	131	66,3	9	6	65,5
25 - 30	1 785	1 435	80,4	1 110	942	84,9	625	455	72,8	49	37	75,6
30 - 35	2 353	1 950	82,9	824	767	93,1	1 382	1 054	76,3	148	128	86,9
35 - 40	3 057	2 521	82,5	639	595	93,2	2 090	1 630	78,0	328	296	90,4
40 - 45	3 018	2 557	84,7	410	376	91,7	2 190	1 799	82,1	418	382	91,5
45 - 50	2 710	2 269	83,7	262	238	90,6	2 030	1 661	81,8	417	371	88,8
50 - 55	2 599	2 022	77,8	173	148	85,4	1 986	1 508	75,9	440	366	83,2
55 - 60	2 117	1 329	62,8	102	78	76,8	1 599	960	60,1	416	291	70,0
60 - 65	2 911	525	18,0	125	32	25,7	2 098	349	16,7	688	144	20,9

1) Anteil der Erwerbspersonen an der Bevölkerung je Geschlecht, Altersgruppe und Familienstand.

1 BEVÖLKERUNG

1.3 Bevölkerung, Erwerbspersonen sowie Erwerbsquoten im Mai 2003 nach Altersgruppen und Familienstand

Alter von . . . bis unter . . . Jahren	Insgesamt			Ledig			Verheiratet			Verwitwet/Geschieden		
	Bevöl- kerung	Erwerbs- personen	Er- werbs- quoten	Bevöl- kerung	Erwerbs- personen	Er- werbs- quoten	Bevöl- kerung	Erwerbs- personen	Er- werbs- quoten	Bevöl- kerung	Erwerbs- personen	Er- werbs- quoten
	1 000	% 1)		1 000	% 1)		1 000	% 1)		1 000	% 1)	

noch Deutsche

noch Weiblich

15 - 65	24 603	16 582	67,4	7 481	5 009	66,9	14 208	9 552	67,2	2 913	2 021	69,4
65 - 70	2 570	104	4,0	123	7	6,1	1 648	59	3,6	800	37	4,7
70 - 75	2 034	34	1,7	121	/	/	1 022	16	1,6	890	15	1,6
75 und mehr	4 290	22	0,5	333	/	/	1 005	7	0,7	2 953	11	0,4
15 und mehr	33 497	16 742	50,0	8 059	5 023	62,3	17 883	9 634	53,9	7 555	2 084	27,6
Zusammen	38 756	16 742	43,2	13 318	5 023	37,7	17 883	9 634	53,9	7 555	2 084	27,6

Insgesamt

unter 5	3 326	X	X	3 326	X	X	X	X	X	X	X	X
5 - 10	3 479	X	X	3 479	X	X	X	X	X	X	X	X
10 - 15	3 985	X	X	3 985	X	X	X	X	X	X	X	X
15 - 20	4 212	1 310	31,1	4 198	1 303	31,0	13	7	53,7	/	/	/
20 - 25	4 135	3 026	73,2	3 853	2 818	73,2	271	199	73,6	12	8	69,1
25 - 30	3 654	3 058	83,7	2 610	2 210	84,7	974	791	81,2	70	57	81,4
30 - 35	4 784	4 301	89,9	2 093	1 977	94,5	2 458	2 113	86,0	234	211	90,3
35 - 40	6 191	5 572	90,0	1 723	1 628	94,5	3 932	3 445	87,6	537	499	93,1
40 - 45	6 150	5 583	90,8	1 116	1 029	92,2	4 305	3 876	90,0	729	678	92,9
45 - 50	5 441	4 875	89,6	696	626	90,0	4 019	3 591	89,3	726	658	90,6
50 - 55	5 143	4 366	84,9	453	390	86,1	3 960	3 354	84,7	730	622	85,2
55 - 60	4 210	3 049	72,4	278	204	73,7	3 284	2 370	72,2	649	474	73,1
60 - 65	5 649	1 520	26,9	314	94	29,8	4 348	1 184	27,2	987	243	24,6
15 - 65	49 571	36 661	74,0	17 334	12 280	70,8	27 563	20 930	75,9	4 674	3 451	73,8
65 - 70	4 909	272	5,5	250	18	7,2	3 584	197	5,5	1 075	57	5,3
70 - 75	3 696	99	2,7	185	7	3,9	2 375	70	2,9	1 136	22	2,0
75 und mehr	6 376	56	0,9	395	6	1,5	2 466	33	1,3	3 514	17	0,5
15 und mehr	64 552	37 089	57,5	18 164	12 311	67,8	35 988	21 230	59,0	10 400	3 547	34,1
Zusammen	75 341	37 089	49,2	28 953	12 311	42,5	35 988	21 230	59,0	10 400	3 547	34,1

1) Anteil der Erwerbspersonen an der Bevölkerung je Geschlecht, Altersgruppe und Familienstand.

1 BEVÖLKERUNG

1.3 Bevölkerung, Erwerbspersonen sowie Erwerbsquoten im Mai 2003 nach Altersgruppen und Familienstand

Alter von ... bis unter ... Jahren	Insgesamt			Ledig			Verheiratet			Verwitwet/Geschieden		
	Bevöl- kerung	Erwerbs- personen	Er- werbs- quoten	Bevöl- kerung	Erwerbs- personen	Er- werbs- quoten	Bevöl- kerung	Erwerbs- personen	Er- werbs- quoten	Bevöl- kerung	Erwerbs- personen	Er- werbs- quoten
	1 000		% 1)	1 000		% 1)	1 000		% 1)	1 000		% 1)

Ausländer

Männlich

unter 5	188	X	X	188	X	X	X	X	X	X	X	X
5 - 10	245	X	X	245	X	X	X	X	X	X	X	X
10 - 15	260	X	X	260	X	X	X	X	X	X	X	X
15 - 20	230	65	28,2	228	63	27,7	/	/	/	-	-	-
20 - 25	288	208	72,2	230	156	67,6	57	51	90,7	/	/	/
25 - 30	379	326	85,9	177	140	79,2	196	180	91,9	6	6	90,3
30 - 35	424	387	91,3	109	91	83,4	298	280	94,1	17	16	92,9
35 - 40	367	343	93,2	60	52	86,5	288	272	94,5	20	19	95,5
40 - 45	282	262	92,7	33	30	88,4	227	212	93,4	22	20	91,6
45 - 50	227	213	93,6	22	20	91,6	188	176	93,7	17	16	94,6
50 - 55	231	203	88,2	14	12	86,8	194	172	88,9	23	19	82,8
55 - 60	241	186	77,0	10	8	78,4	209	159	76,3	22	18	83,4
60 - 65	187	75	40,0	9	/	/	162	63	39,1	16	7	45,3
15 - 65	2 856	2 266	79,3	892	575	64,5	1 820	1 568	86,2	144	122	84,7
65 - 70	107	8	7,4	/	/	/	94	7	7,1	10	/	/
70 - 75	51	/	/	/	-	-	41	/	/	8	/	/
75 und mehr	37	/	/	/	-	-	24	/	/	9	/	/
15 und mehr	3 052	2 278	74,7	901	576	63,9	1 979	1 578	79,8	172	124	72,4
Zusammen	3 745	2 278	60,8	1 595	576	36,1	1 979	1 578	79,8	172	124	72,4

Weiblich

unter 5	174	X	X	174	X	X	X	X	X	X	X	X
5 - 10	223	X	X	223	X	X	X	X	X	X	X	X
10 - 15	232	X	X	232	X	X	X	X	X	X	X	X
15 - 20	222	52	23,7	208	48	23,1	14	/	/	/	/	/
20 - 25	287	151	52,8	154	97	62,8	130	53	40,9	/	/	/
25 - 30	376	208	55,3	95	68	71,4	265	128	48,3	15	12	76,7
30 - 35	386	223	57,8	53	41	78,1	310	164	53,0	24	18	75,1
35 - 40	318	199	62,5	27	22	83,3	267	157	58,8	24	19	80,1
40 - 45	251	166	66,2	16	13	78,0	205	131	63,7	29	22	76,8
45 - 50	230	153	66,4	11	9	82,9	190	119	62,9	30	25	82,8
50 - 55	254	157	61,9	7	6	75,3	211	125	59,1	36	27	75,7
55 - 60	185	87	46,8	6	/	/	148	63	42,8	31	19	62,3
60 - 65	123	24	19,3	6	/	/	87	15	17,2	30	7	23,5

1) Anteil der Erwerbspersonen an der Bevölkerung je Geschlecht, Altersgruppe und Familienstand.

1 BEVÖLKERUNG

1.3 Bevölkerung, Erwerbspersonen sowie Erwerbsquoten im Mai 2003 nach Altersgruppen und Familienstand

Alter von ... bis unter ... Jahren	Insgesamt			Ledig			Verheiratet			Verwitwet/Geschieden		
	Bevöl- kerung	Erwerbs- personen	Er- werbs- quoten	Bevöl- kerung	Erwerbs- personen	Er- werbs- quoten	Bevöl- kerung	Erwerbs- personen	Er- werbs- quoten	Bevöl- kerung	Erwerbs- personen	Er- werbs- quoten
	1 000		% 1)	1 000		% 1)	1 000		% 1)	1 000		% 1)

noch Ausländer

noch Weiblich

15 - 65	2 631	1 420	54,0	582	309	53,0	1 826	960	52,5	222	152	68,2
65 - 70	71	/	/	/	/	/	43	/	/	25	/	/
70 - 75	39	/	/	/	-	-	18	/	/	18	/	/
75 und mehr	46	/	/	/	-	-	14	/	/	28	-	-
15 und mehr	2 787	1 425	51,1	592	309	52,2	1 901	962	50,6	294	154	52,3
Zusammen	3 416	1 425	41,7	1 221	309	25,3	1 901	962	50,6	294	154	52,3

Insgesamt

unter 5	362	X	X	362	X	X	X	X	X	X	X	X
5 - 10	468	X	X	468	X	X	X	X	X	X	X	X
10 - 15	492	X	X	492	X	X	X	X	X	X	X	X
15 - 20	452	117	26,0	435	111	25,5	16	6	36,9	/	/	/
20 - 25	575	359	62,5	384	252	65,7	187	105	56,0	/	/	/
25 - 30	755	534	70,7	272	208	76,4	461	308	66,8	22	17	80,5
30 - 35	810	610	75,4	161	132	81,7	608	445	73,2	41	34	82,5
35 - 40	685	541	79,0	87	74	85,6	554	429	77,3	44	38	87,0
40 - 45	533	427	80,2	50	42	85,0	432	343	79,3	51	42	83,2
45 - 50	458	366	79,9	33	29	88,7	377	295	78,2	47	41	87,2
50 - 55	485	361	74,4	21	18	82,9	404	297	73,4	59	46	78,4
55 - 60	426	272	63,9	16	12	73,3	357	223	62,4	53	38	71,0
60 - 65	310	98	31,8	15	6	39,2	249	78	31,5	46	14	31,0
15 - 65	5 487	3 686	67,2	1 474	884	60,0	3 647	2 528	69,3	367	274	74,7
65 - 70	178	12	6,7	7	/	/	137	9	6,7	35	/	/
70 - 75	90	/	/	6	-	-	59	/	/	26	/	/
75 und mehr	83	/	/	7	-	-	38	/	/	38	/	/
15 und mehr	5 839	3 703	63,4	1 493	884	59,2	3 880	2 541	65,5	465	278	59,7
Zusammen	7 161	3 703	51,7	2 816	884	31,4	3 880	2 541	65,5	465	278	59,7

1) Anteil der Erwerbspersonen an der Bevölkerung je Geschlecht, Altersgruppe und Familienstand.

1.4 Bevölkerung im Mai 2003 nach Beteiligung am Erwerbsleben, in

Überwiegender Lebensunterhalt	Geschlecht (für weiblich Familienstand)	Bevölkerung insgesamt	Mit Angabe des Einkommens zusammen	Davon mit einem monatlichen Netto			
				unter 300	300 - 500	500 - 700	700 - 900
Erwerbs							
Erwerbstätigkeit	männlich	19 106	18 033	317	610	516	708
	weiblich	13 772	13 043	605	1 243	1 358	1 496
	dav. ledig	4 280	4 114	173	356	351	409
	verh.	7 814	7 318	422	854	933	937
	verw.	320	303	/	5	15	27
	gesch.	1 359	1 307	8	28	59	122
	insgesamt	32 879	31 076	922	1 853	1 875	2 204
Übriger Lebensunterhalt (Arbeitslosengeld/-hilfe, Rente und sonstiges ²⁾ , Angehörige)	männlich	890	839	166	165	123	87
	weiblich	2 404	2 272	701	740	351	190
	dav. ledig	485	462	145	131	93	44
	verh.	1 705	1 603	549	593	225	109
	verw.	108	103	/	6	11	17
	gesch.	106	104	/	9	22	20
	insgesamt	3 294	3 112	867	904	474	277
Zusammen	männlich	19 996	18 873	483	775	640	795
	weiblich	16 176	15 315	1 306	1 983	1 709	1 686
	dav. ledig	4 766	4 576	319	487	444	453
	verh.	9 519	8 921	971	1 447	1 159	1 046
	verw.	428	406	/	12	26	44
	gesch.	1 464	1 411	13	37	80	143
	insgesamt	36 172	34 187	1 789	2 758	2 349	2 481
Erwerbs							
Zusammen (Arbeitslosengeld/-hilfe, Rente und sonstiges ²⁾ , Angehörige)	männlich	2 629	2 341	217	467	684	419
	weiblich	1 991	1 647	288	453	419	245
	dav. ledig	567	485	78	128	138	75
	verh.	1 078	830	194	260	179	101
	verw.	62	60	/	9	15	11
	gesch.	284	273	13	56	87	57
	insgesamt	4 619	3 988	505	920	1 104	663
Sofort verfügbare							
Zusammen (Arbeitslosengeld/-hilfe, Rente und sonstiges ²⁾ , Angehörige)	männlich	2 316	2 064	189	415	610	370
	weiblich	1 707	1 414	247	393	362	208
	dav. ledig	488	420	67	111	121	65
	verh.	927	713	168	227	154	86
	verw.	52	50	/	7	13	9
	gesch.	241	231	10	48	74	48
	insgesamt	4 022	3 478	436	807	972	578
Nichterwerbs							
Rente und sonstiges ²⁾	männlich	9 291	8 743	398	330	593	1 007
	weiblich	11 174	10 425	1 098	1 158	1 878	1 783
	dav. ledig	1 352	1 237	302	151	184	186
	verh.	4 283	4 036	717	760	1 031	683
	verw.	4 713	4 363	54	186	473	726
	gesch.	826	789	25	60	189	188
	insgesamt	20 465	19 168	1 495	1 488	2 471	2 790

1) Einschl. der selbstständigen Landwirte in der Haupttätigkeit.

2) Rente, Pension; eigenes Vermögen, Vermietung, Zinsen, Altenteil; Sozialhilfe; Leistungen aus einer Pflegeversicherung; Sonstige Unterstützungen (z.B. BAföG, Vorruhestandsgeld, Stipendium, Arbeitslosengeld/-hilfe).

KERUNG**überwiegendem Lebensunterhalt und monatlichem Nettoeinkommen**

1 000

einkommen von ... bis unter ... EUR					Ohne Angabe des Einkom- mens ¹⁾	Ohne Einkom- men	Geschlecht (für weiblich Familienstand)	Überwiegender Lebensunterhalt
900 - 1 100	1 100 - 1 300	1 300 - 1 500	1 500 - 2 000	2 000 und mehr				

tätige

1 417	2 105	2 215	4 144	6 001	1 062	11	männlich	Erwerbstätigkeit
1 852	1 924	1 460	1 790	1 314	653	77	weiblich	
632	724	527	574	368	163	/	dav. ledig	
982	895	681	888	725	422	73	verh.	
40	53	47	65	49	16	/	verw.	
199	252	205	262	171	51	/	gesch.	
3 270	4 029	3 675	5 933	7 314	1 714	89	insgesamt	
66	57	43	61	70	46	X	männlich	Übriger Lebensunterhalt (Arbeitslosengeld/-hilfe, Rente und sonstiges ²⁾ , Angehörige)
125	63	39	39	25	93	X	weiblich	
26	11	/	/	/	19	X	dav. ledig	
63	24	14	15	10	68	X	verh.	
20	14	12	14	8	/	X	verw.	
16	13	8	6	/	/	X	gesch.	
192	119	82	100	95	139	X	insgesamt	
1 484	2 162	2 258	4 205	6 071	1 108	16	männlich	Zusammen
1 978	1 987	1 499	1 828	1 339	746	115	weiblich	
657	735	531	578	372	182	8	dav. ledig	
1 045	919	696	903	736	490	107	verh.	
60	67	58	79	56	21	/	verw.	
215	265	214	268	175	53	/	gesch.	
3 461	4 148	3 757	6 033	7 410	1 854	131	insgesamt	

lose

237	135	83	74	26	110	178	männlich	Zusammen (Arbeitslosengeld/-hilfe, Rente und sonstiges ²⁾ , Angehörige)
131	59	26	20	6	67	277	weiblich	
40	17	/	/	/	20	62	dav. ledig	
52	20	12	8	/	36	212	verh.	
8	6	/	/	/	/	-	verw.	
31	15	8	6	/	9	/	gesch.	
368	193	109	94	31	177	454	insgesamt	

Erwerbslose

205	116	72	65	23	95	157	männlich	Zusammen (Arbeitslosengeld/-hilfe, Rente und sonstiges ²⁾ , Angehörige)
110	49	22	18	5	57	236	weiblich	
34	14	/	/	/	17	51	dav. ledig	
42	18	9	7	/	31	183	verh.	
7	/	/	/	/	/	-	verw.	
26	13	7	/	/	7	/	gesch.	
315	165	94	82	28	152	393	insgesamt	

personen

1 428	1 431	1 104	1 301	1 151	532	X	männlich	Rente und sonstiges ²⁾
1 492	1 129	669	681	539	727	X	weiblich	
121	89	58	72	74	102	X	dav. ledig	
336	207	105	110	87	238	X	verh.	
915	750	459	456	342	350	X	verw.	
120	82	47	43	36	37	X	gesch.	
2 920	2 560	1 773	1 982	1 690	1 259	X	insgesamt	

1.4 Bevölkerung im Mai 2003 nach Beteiligung am Erwerbsleben, in

Überwiegender Lebensunterhalt	Geschlecht (für weiblich Familienstand)	Bevölkerung insgesamt	Mit Angabe des Einkommens zusammen	Davon mit einem monatlichen Netto			
				unter 300	300 - 500	500 - 700	700 - 900
noch Nichterwerbs							
Angehörige	männlich	8 414	946	617	145	96	33
	weiblich	12 831	2 243	1 332	451	224	95
	dav. ledig	7 854	866	591	133	84	28
	verh.	4 905	1 323	732	308	131	60
	verw.	20	14	/	/	/	/
	gesch.	52	41	5	6	6	6
	insgesamt	21 244	3 190	1 949	596	320	128
Zusammen	männlich	17 705	9 689	1 015	475	689	1 041
	weiblich	24 005	12 668	2 429	1 609	2 101	1 878
	dav. ledig	9 206	2 103	893	285	269	214
	verh.	9 188	5 359	1 449	1 068	1 162	743
	verw.	4 733	4 376	57	190	475	728
	gesch.	879	830	30	66	195	194
	insgesamt	41 710	22 358	3 444	2 084	2 791	2 919
I n s							
Erwerbstätigkeit	männlich	19 106	18 033	317	610	516	708
	weiblich	13 772	13 043	605	1 243	1 358	1 496
	dav. ledig	4 280	4 114	173	356	351	409
	verh.	7 814	7 318	422	854	933	937
	verw.	320	303	/	5	15	27
	gesch.	1 359	1 307	8	28	59	122
	insgesamt	32 879	31 076	922	1 853	1 875	2 204
Übriger Lebensunterhalt (Arbeitslosengeld/-hilfe, Rente und sonstiges ²⁾ , Angehörige)	männlich	21 224	12 870	1 398	1 107	1 497	1 547
	weiblich	28 399	16 588	3 418	2 802	2 872	2 313
	dav. ledig	10 258	3 050	1 116	543	500	333
	verh.	11 971	7 792	2 193	1 922	1 567	953
	verw.	4 902	4 539	62	205	501	755
	gesch.	1 268	1 207	48	131	304	272
	insgesamt	49 623	29 458	4 816	3 908	4 369	3 859
Insgesamt	männlich	40 330	30 903	1 715	1 717	2 013	2 254
	weiblich	42 172	29 631	4 023	4 045	4 230	3 808
	dav. ledig	14 539	7 164	1 290	899	851	742
	verh.	19 784	15 110	2 615	2 776	2 500	1 890
	verw.	5 222	4 842	63	211	517	783
	gesch.	2 627	2 514	56	159	362	394
	insgesamt	82 502	60 533	5 739	5 762	6 243	6 063

1) Einschl. der selbstständigen Landwirte in der Haupttätigkeit.

2) Rente, Pension; eigenes Vermögen, Vermietung, Zinsen, Altenteil; Sozialhilfe; Leistungen aus einer Pflegeversicherung; Sonstige Unterstützungen (z.B. BAföG, Vorruhestandsgeld, Stipendium, Arbeitslosengeld/-hilfe).

KERUNG**überwiegendem Lebensunterhalt und monatlichem Nettoeinkommen**

1 000

einkommen von ... bis unter ... EUR					Ohne Angabe des Einkom- mens ¹⁾	Ohne Einkom- men	Geschlecht (für weiblich Familienstand)	Überwiegender Lebensunterhalt
900 - 1 100	1 100 - 1 300	1 300 - 1 500	1 500 - 2 000	2 000 und mehr				

personen

20	11	7	11	6	103	7 365	männlich	Angehörige
54	29	17	25	17	242	10 345	weiblich	
13	/	/	7	/	103	6 885	dav. ledig	
35	19	11	14	12	133	3 449	verh.	
/	/	/	/	/	/	/	verw.	
6	/	/	/	/	/	7	gesch.	
74	39	24	36	22	345	17 710	insgesamt	
1 448	1 441	1 111	1 312	1 157	635	7 380	männlich	Zusammen
1 546	1 158	686	706	555	969	10 367	weiblich	
134	93	61	79	76	204	6 899	dav. ledig	
371	226	117	124	99	372	3 457	verh.	
916	752	460	457	342	352	/	verw.	
125	87	48	46	38	41	7	gesch.	
2 994	2 599	1 797	2 018	1 712	1 604	17 748	insgesamt	

gesamt

1 417	2 105	2 215	4 144	6 001	1 062	11	männlich	Erwerbstätigkeit
1 852	1 924	1 460	1 790	1 314	653	77	weiblich	
632	724	527	574	368	163	/	dav. ledig	
982	895	681	888	725	422	73	verh.	
40	53	47	65	49	16	/	verw.	
199	252	205	262	171	51	/	gesch.	
3 270	4 029	3 675	5 933	7 314	1 714	89	insgesamt	
1 751	1 633	1 237	1 447	1 252	791	7 563	männlich	Übriger Lebensunterhalt (Arbeitslosengeld/-hilfe, Rente und sonstiges ²⁾ , Angehörige)
1 803	1 279	751	765	587	1 129	10 682	weiblich	
199	121	70	86	81	243	6 965	dav. ledig	
486	271	143	147	111	476	3 703	verh.	
945	772	475	473	351	359	/	verw.	
172	115	64	58	43	52	9	gesch.	
3 554	2 912	1 988	2 212	1 839	1 921	18 245	insgesamt	
3 169	3 738	3 452	5 591	7 253	1 853	7 574	männlich	Insgesamt
3 655	3 203	2 211	2 554	1 900	1 782	10 759	weiblich	
831	845	597	660	450	406	6 969	dav. ledig	
1 468	1 166	824	1 035	837	898	3 776	verh.	
985	825	521	538	400	375	/	verw.	
371	367	269	321	214	103	10	gesch.	
6 823	6 941	5 664	8 146	9 153	3 635	18 333	insgesamt	

1.4 Bevölkerung im April 2002 nach Beteiligung am Erwerbsleben,

Überwiegender Lebensunterhalt	Geschlecht (für weiblich Familienstand)	Bevölkerung insgesamt	Mit Angabe des Einkommens zusammen	Davon mit einem monatlichen Netto			
				unter 300	300 - 500	500 - 700	700 - 900
		1 000	% ²⁾	in			
Erwerbs							
Erwerbstätigkeit	männlich	19 106	94,4	1,8	3,4	2,9	3,9
	weiblich	13 772	94,7	4,6	9,5	10,4	11,5
	dav. ledig	4 280	96,1	4,2	8,7	8,5	9,9
	verh.	7 814	93,7	5,8	11,7	12,8	12,8
	verw.	320	94,8	/	1,8	5,1	9,1
	gesch.	1 359	96,2	0,6	2,1	4,5	9,4
	insgesamt	32 879	94,5	3,0	6,0	6,0	7,1
Übriger Lebensunterhalt (Arbeitslosengeld/-hilfe, Rente und sonstiges ⁴⁾ , Angehörige)	männlich	890	94,3	19,8	19,6	14,7	10,4
	weiblich	2 404	94,5	30,8	32,6	15,4	8,4
	dav. ledig	485	95,3	31,4	28,3	20,1	9,5
	verh.	1 705	94,0	34,2	37,0	14,0	6,8
	verw.	108	95,4	/	6,2	10,5	16,3
	gesch.	106	98,4	/	9,0	21,0	19,6
	insgesamt	3 294	94,5	27,9	29,1	15,2	8,9
Zusammen	männlich	19 996	94,4	2,6	4,1	3,4	4,2
	weiblich	16 176	94,7	8,5	12,9	11,2	11,0
	dav. ledig	4 766	96,0	7,0	10,6	9,7	9,9
	verh.	9 519	93,7	10,9	16,2	13,0	11,7
	verw.	428	95,0	/	2,9	6,4	10,9
	gesch.	1 464	96,4	0,9	2,6	5,7	10,1
	insgesamt	36 172	94,5	5,2	8,1	6,9	7,3
Erwerbs							
Zusammen (Arbeitslosengeld/-hilfe, Rente und sonstiges ⁴⁾ , Angehörige)	männlich	2 629	89,1	9,3	20,0	29,2	17,9
	weiblich	1 991	82,7	17,5	27,5	25,5	14,9
	dav. ledig	567	85,5	16,0	26,4	28,5	15,5
	verh.	1 078	77,0	23,4	31,4	21,6	12,2
	verw.	62	96,4	/	15,1	25,9	18,2
	gesch.	284	96,1	4,6	20,5	31,7	21,0
	insgesamt	4 619	86,3	12,7	23,1	27,7	16,6
Sofort verfügbare							
Zusammen (Arbeitslosengeld/-hilfe, Rente und sonstiges ⁴⁾ , Angehörige)	männlich	2 316	89,1	9,1	20,1	29,6	17,9
	weiblich	1 707	82,9	17,5	27,8	25,6	14,7
	dav. ledig	488	86,2	16,0	26,3	28,7	15,4
	verh.	927	76,9	23,5	31,9	21,6	12,1
	verw.	52	96,6	/	14,8	25,7	18,6
	gesch.	241	96,1	4,3	20,6	32,2	20,8
	insgesamt	4 022	86,5	12,5	23,2	27,9	16,6
Nichterwerbs							
Rente und sonstiges ⁴⁾	männlich	9 291	94,1	4,5	3,8	6,8	11,5
	weiblich	11 174	93,3	10,5	11,1	18,0	17,1
	dav. ledig	1 352	91,5	24,4	12,2	14,9	15,1
	verh.	4 283	94,2	17,8	18,8	25,5	16,9
	verw.	4 713	92,6	1,2	4,3	10,9	16,6
	gesch.	826	95,5	3,2	7,6	23,9	23,8
	insgesamt	20 465	93,7	7,8	7,8	12,9	14,6

1) Einschl. der selbstständigen Landwirte in der Haupttätigkeit.

2) Anteil an Spalte 1. - 3) Anteil an Spalte 2.

4) Rente, Pension; eigenes Vermögen, Vermietung, Zinsen, Altenteil; Sozialhilfe; Leistungen aus einer Pflegeversicherung; Sonstige Unterstützungen (z.B. BAföG, Vorruhestandsgeld, Stipendium, Arbeitslosengeld/-hilfe).

KERUNG**überwiegendem Lebensunterhalt und monatlichem Nettoeinkommen**

einkommen von ... bis unter ... EUR					Ohne Angabe des Einkom- mens ¹⁾	Ohne Einkom- men	Geschlecht (für weiblich Familienstand)	Überwiegender Lebensunterhalt
900 - 1 100	1 100 - 1 300	1 300 - 1 500	1 500 - 2 000	2 000 und mehr				
% ³⁾								

t ä t i g e

7,9	11,7	12,3	23,0	33,3	5,6	0,1	männlich	Erwerbstätigkeit
14,2	14,8	11,2	13,7	10,1	4,7	0,6	weiblich	
15,4	17,6	12,8	13,9	9,0	3,8	/	dav. ledig	
13,4	12,2	9,3	12,1	9,9	5,4	0,9	verh.	
13,2	17,4	15,4	21,4	16,1	5,2	/	verw.	
15,2	19,3	15,7	20,1	13,1	3,8	/	gesch.	
10,5	13,0	11,8	19,1	23,5	5,2	0,3	insgesamt	

7,9	6,7	5,2	7,3	8,3	5,2	X	männlich	Übriger Lebensunterhalt
5,5	2,8	1,7	1,7	1,1	3,9	X	weiblich	(Arbeitslosengeld/-hilfe,
5,5	2,4	/	/	/	3,9	X	dav. ledig	Rente und sonstiges ⁴⁾ ,
3,9	1,5	0,9	0,9	0,6	4,0	X	verh.	Angehörige)
19,6	13,9	11,3	13,4	7,4	/	X	verw.	
15,6	12,6	7,8	5,8	/	/	X	gesch.	
6,2	3,8	2,6	3,2	3,1	4,2	X	insgesamt	

7,9	11,5	12,0	22,3	32,2	5,5	0,1	männlich	Zusammen
12,9	13,0	9,8	11,9	8,7	4,6	0,7	weiblich	
14,4	16,1	11,6	12,6	8,1	3,8	0,2	dav. ledig	
11,7	10,3	7,8	10,1	8,2	5,1	1,1	verh.	
14,8	16,5	14,4	19,4	13,9	5,0	/	verw.	
15,2	18,8	15,1	19,0	12,4	3,6	/	gesch.	
10,1	12,1	11,0	17,6	21,7	5,1	0,4	insgesamt	

l o s e

10,1	5,8	3,5	3,1	1,1	4,2	6,8	männlich	Zusammen
8,0	3,6	1,6	1,2	0,3	3,4	13,9	weiblich	(Arbeitslosengeld/-hilfe,
8,2	3,4	/	/	/	3,5	11,0	dav. ledig	Rente und sonstiges ⁴⁾ ,
6,3	2,5	1,4	1,0	/	3,3	19,7	verh.	Angehörige)
13,9	10,7	/	/	/	/	-	verw.	
11,3	5,6	2,7	2,2	/	3,1	/	gesch.	
9,2	4,8	2,7	2,4	0,8	3,8	9,8	insgesamt	

Erwerbslose

9,9	5,6	3,5	3,1	1,1	4,1	6,8	männlich	Zusammen
7,8	3,5	1,5	1,3	0,4	3,3	13,8	weiblich	(Arbeitslosengeld/-hilfe,
8,1	3,4	/	/	/	3,4	10,4	dav. ledig	Rente und sonstiges ⁴⁾ ,
5,9	2,5	1,3	1,0	/	3,3	19,8	verh.	Angehörige)
14,3	/	/	/	/	/	-	verw.	
11,4	5,5	2,8	/	/	3,1	/	gesch.	
9,0	4,8	2,7	2,4	0,8	3,8	9,8	insgesamt	

personen

16,3	16,4	12,6	14,9	13,2	5,7	X	männlich	Rente und sonstiges ⁴⁾
14,3	10,8	6,4	6,5	5,2	6,5	X	weiblich	
9,8	7,2	4,7	5,8	6,0	7,5	X	dav. ledig	
8,3	5,1	2,6	2,7	2,2	5,6	X	verh.	
21,0	17,2	10,5	10,5	7,8	7,4	X	verw.	
15,2	10,4	5,9	5,4	4,6	4,5	X	gesch.	
15,2	13,4	9,2	10,3	8,8	6,2	X	insgesamt	

1.4 Bevölkerung im April 2002 nach Beteiligung am Erwerbsleben,

Überwiegender Lebensunterhalt	Geschlecht (für weiblich Familienstand)	Bevölkerung insgesamt	Mit Angabe des Einkommens zusammen	Davon mit einem monatlichen Netto			
				unter 300	300 - 500	500 - 700	700 - 900
		1 000	% ²⁾	in			
noch Nichterwerbs							
Angehörige	männlich	8 414	11,2	65,2	15,3	10,2	3,5
	weiblich	12 831	17,5	59,4	20,1	10,0	4,2
	dav. ledig	7 854	11,0	68,3	15,4	9,7	3,2
	verh.	4 905	27,0	55,4	23,3	9,9	4,5
	verw.	20	70,9	/	/	/	/
	gesch.	52	77,9	12,5	15,6	15,7	14,5
	insgesamt	21 244	15,0	61,1	18,7	10,0	4,0
Zusammen	männlich	17 705	54,7	10,5	4,9	7,1	10,7
	weiblich	24 005	52,8	19,2	12,7	16,6	14,8
	dav. ledig	9 206	22,8	42,5	13,5	12,8	10,2
	verh.	9 188	58,3	27,0	19,9	21,7	13,9
	verw.	4 733	92,5	1,3	4,3	10,9	16,6
	gesch.	879	94,5	3,6	8,0	23,5	23,3
	insgesamt	41 710	53,6	15,4	9,3	12,5	13,1
Ins							
Erwerbstätigkeit	männlich	19 106	94,4	1,8	3,4	2,9	3,9
	weiblich	13 772	94,7	4,6	9,5	10,4	11,5
	dav. ledig	4 280	96,1	4,2	8,7	8,5	9,9
	verh.	7 814	93,7	5,8	11,7	12,8	12,8
	verw.	320	94,8	/	1,8	5,1	9,1
	gesch.	1 359	96,2	0,6	2,1	4,5	9,4
	insgesamt	32 879	94,5	3,0	6,0	6,0	7,1
Übriger Lebensunterhalt (Arbeitslosengeld/-hilfe, Rente und sonstiges ⁴⁾ , Angehörige)	männlich	21 224	60,6	10,9	8,6	11,6	12,0
	weiblich	28 399	58,4	20,6	16,9	17,3	13,9
	dav. ledig	10 258	29,7	36,6	17,8	16,4	10,9
	verh.	11 971	65,1	28,1	24,7	20,1	12,2
	verw.	4 902	92,6	1,4	4,5	11,0	16,6
	gesch.	1 268	95,2	4,0	10,9	25,2	22,5
	insgesamt	49 623	59,4	16,4	13,3	14,8	13,1
Insgesamt	männlich	40 330	76,6	5,6	5,6	6,5	7,3
	weiblich	42 172	70,3	13,6	13,7	14,3	12,9
	dav. ledig	14 539	49,3	18,0	12,6	11,9	10,4
	verh.	19 784	76,4	17,3	18,4	16,5	12,5
	verw.	5 222	92,7	1,3	4,4	10,7	16,2
	gesch.	2 627	95,7	2,2	6,3	14,4	15,7
	insgesamt	82 502	73,4	9,5	9,5	10,3	10,0

1) Einschl. der selbstständigen Landwirte in der Haupttätigkeit.

2) Anteil an Spalte 1. - 3) Anteil an Spalte 2.

4) Rente, Pension; eigenes Vermögen, Vermietung, Zinsen, Altenteil; Sozialhilfe; Leistungen aus einer Pflegeversicherung; Sonstige Unterstützungen (z.B. BAföG, Vorruhestandsgeld, Stipendium, Arbeitslosengeld/-hilfe).

KERUNG**überwiegendem Lebensunterhalt und monatlichem Nettoeinkommen**

einkommen von ... bis unter ... EUR					Ohne Angabe des Einkom- mens ¹⁾	Ohne Einkom- men	Geschlecht (für weiblich Familienstand)	Überwiegender Lebensunterhalt
900 - 1 100	1 100 - 1 300	1 300 - 1 500	1 500 - 2 000	2 000 und mehr				
% ³⁾								

personen

2,1	1,1	0,8	1,2	0,6	1,2	87,5	männlich	Angehörige
2,4	1,3	0,8	1,1	0,7	1,9	80,6	weiblich	
1,5	/	/	0,8	/	1,3	87,7	verh.	
2,6	1,4	0,9	1,1	0,9	2,7	70,3	verw.	
/	/	/	/	/	/	/	gesch.	
13,8	/	/	/	/	/	13,5	gesch.	
2,3	1,2	0,8	1,1	0,7	1,6	83,4	insgesamt	
14,9	14,9	11,5	13,5	11,9	3,6	41,7	männlich	Zusammen
12,2	9,1	5,4	5,6	4,4	4,0	43,2	weiblich	
6,4	4,4	2,9	3,7	3,6	2,2	74,9	verh.	
6,9	4,2	2,2	2,3	1,8	4,0	37,6	verw.	
20,9	17,2	10,5	10,4	7,8	7,4	/	gesch.	
15,1	10,4	5,8	5,6	4,6	4,7	0,8	gesch.	
13,4	11,6	8,0	9,0	7,7	3,8	42,6	insgesamt	

gesamt

7,9	11,7	12,3	23,0	33,3	5,6	0,1	männlich	Erwerbstätigkeit
14,2	14,8	11,2	13,7	10,1	4,7	0,6	weiblich	
15,4	17,6	12,8	13,9	9,0	3,8	/	verh.	
13,4	12,2	9,3	12,1	9,9	5,4	0,9	verw.	
13,2	17,4	15,4	21,4	16,1	5,2	/	gesch.	
15,2	19,3	15,7	20,1	13,1	3,8	/	gesch.	
10,5	13,0	11,8	19,1	23,5	5,2	0,3	insgesamt	
13,6	12,7	9,6	11,2	9,7	3,7	35,6	männlich	Übriger Lebensunterhalt (Arbeitslosengeld/-hilfe, Rente und sonstiges ⁴⁾ , Angehörige)
10,9	7,7	4,5	4,6	3,5	4,0	37,6	weiblich	
6,5	4,0	2,3	2,8	2,7	2,4	67,9	verh.	
6,2	3,5	1,8	1,9	1,4	4,0	30,9	verw.	
20,8	17,0	10,5	10,4	7,7	7,3	/	gesch.	
14,3	9,5	5,3	4,8	3,6	4,1	0,7	gesch.	
12,1	9,9	6,7	7,5	6,2	3,9	36,8	insgesamt	
10,3	12,1	11,2	18,1	23,5	4,6	18,8	männlich	Insgesamt
12,3	10,8	7,5	8,6	6,4	4,2	25,5	weiblich	
11,6	11,8	8,3	9,2	6,3	2,8	47,9	verh.	
9,7	7,7	5,5	6,9	5,5	4,5	19,1	verw.	
20,3	17,0	10,8	11,1	8,3	7,2	/	gesch.	
14,8	14,6	10,7	12,8	8,5	3,9	0,4	gesch.	
11,3	11,5	9,4	13,5	15,1	4,4	22,2	insgesamt	

2.1 Nichterwerbstätige im Alter von 15 und mehr Jahren - darunter Ausländer - im Mai 2003 nach in

Alter von ... bis unter ... Jahren	Ins- gesamt	Mit früherer									
		Zusammen				Land- und Forstwirtschaft; Fischerei				Produzierendes	
		zu- sammen	Selbst- ständige	Mith. Familien- ange- hörige	Ab- hängige	zu- sammen	Selbst- ständige	Mith. Familien- ange- hörige	Ab- hängige	zu- sammen	Selbst- ständige

M ä n n**Le**

15 - 20	1 659	47	/	/	47	/	/	-	/	23	-
20 - 25	824	343	/	/	337	8	-	/	7	161	/
25 - 30	455	255	/	/	250	7	-	/	7	118	/
30 - 35	243	204	7	/	196	10	-	-	10	94	/
35 - 40	208	181	8	/	173	9	/	-	9	86	/
40 - 45	166	150	6	/	144	9	-	-	9	76	/
45 - 50	118	109	/	/	104	7	/	-	7	59	/
50 - 55	90	85	8	/	76	6	/	/	/	42	/
55 - 60	78	74	/	/	72	/	/	-	/	38	/
60 - 65	140	134	/	/	129	10	/	-	9	82	/
65 und mehr	238	221	20	/	198	25	10	/	13	108	/
Zusammen	4 219	1 802	69	9	1 725	94	13	/	78	888	18
dar. Ausländer	439	148	/	/	144	/	-	-	/	70	/

Verhei

15 - 20	/	/	-	-	/	/	-	-	/	-	-
20 - 25	31	22	/	-	21	/	-	-	/	11	-
25 - 30	109	89	6	/	83	/	/	/	/	46	/
30 - 35	151	131	5	-	126	/	/	-	/	64	/
35 - 40	181	165	8	/	156	7	-	-	7	87	/
40 - 45	204	194	13	/	181	8	/	-	8	107	/
45 - 50	229	222	15	/	206	12	/	/	11	124	/
50 - 55	326	318	19	/	298	11	/	-	10	174	5
55 - 60	544	540	33	/	505	17	/	/	12	294	8
60 - 65	1 681	1 673	89	/	1 581	65	14	/	50	923	27
65 und mehr	4 681	4 646	492	10	4 144	336	141	/	193	2 436	142
Zusammen	8 139	8 001	682	17	7 301	466	163	/	299	4 265	194
dar. Ausländer	711	643	36	/	604	19	/	/	17	402	7

Verwitwet /

15 - 20	-	-	-	-	-	-	-	-	-	-	-
20 - 25	/	/	-	-	/	-	-	-	-	/	-
25 - 30	5	/	/	-	/	-	-	-	-	/	-
30 - 35	24	23	/	-	22	/	-	-	/	15	/
35 - 40	41	39	/	-	36	/	/	-	/	21	/
40 - 45	80	78	/	-	74	/	/	-	/	38	/
45 - 50	80	80	/	/	76	/	-	-	/	41	/

*) Klassifikation der Wirtschaftszweige, Ausgabe 2003 (WZ 2003), Tiefengliederung für den Mikrozensus (siehe Band 1).

**) Ergebnis der Unterstichprobe.

1) Einschl. ohne Angabe.

ERWERBSTÄTIGE**Familienstand, Altersgruppen, Wirtschaftsbereichen *) und Stellung im Beruf der letzten Tätigkeit **)**

1 000

Erwerbstätigkeit										Ohne frühere Erwerbs- tätigkeit ¹⁾	Alter von ... bis unter ... Jahren
Gewerbe		Handel, Gastgewerbe und Verkehr				Sonstige Dienstleistungen					
Mith. Familien- ange- hörige	Ab- hängige	zu- sammen	Selbst- ständige	Mith. Familien- ange- hörige	Ab- hängige	zu- sammen	Selbst- ständige	Mith. Familien- ange- hörige	Ab- hängige		

lich**dig**

/	23	13	/	-	12	10	-	-	10	1 611	15 - 20
/	160	69	/	/	67	105	/	/	103	481	20 - 25
-	118	54	/	/	53	76	/	/	72	199	25 - 30
/	91	48	/	-	47	52	/	/	49	39	30 - 35
/	83	38	/	/	36	48	/	-	45	27	35 - 40
/	74	32	/	-	31	33	/	/	30	16	40 - 45
-	58	20	/	/	19	21	/	-	20	9	45 - 50
-	40	19	/	/	16	18	/	-	15	6	50 - 55
/	37	15	/	-	15	18	/	-	17	/	55 - 60
/	80	17	/	-	16	25	/	-	23	7	60 - 65
-	104	30	/	-	27	58	/	/	54	17	65 u. mehr
/	868	356	14	/	340	465	25	/	439	2 417	Zusammen
-	69	41	/	-	41	33	/	/	30	291	dar. Ausländer

ratet

-	-	-	-	-	-	-	-	-	-	/	15 - 20
-	11	7	/	-	7	/	-	-	/	9	20 - 25
-	45	19	/	/	17	19	/	-	17	20	25 - 30
-	63	38	/	-	35	26	/	-	25	20	30 - 35
/	85	41	5	-	36	29	/	/	27	16	35 - 40
/	101	44	5	/	39	35	/	-	33	9	40 - 45
-	121	47	9	/	38	39	/	-	37	7	45 - 50
/	168	70	8	-	62	62	/	/	57	8	50 - 55
/	286	114	12	/	101	116	9	/	106	/	55 - 60
/	895	303	31	/	271	382	17	-	365	9	60 - 65
/	2 292	774	118	/	652	1 100	90	/	1 007	35	65 u. mehr
/	4 067	1 458	194	7	1 257	1 812	131	/	1 678	139	Zusammen
/	394	122	21	/	99	101	7	/	94	68	dar. Ausländer

Geschieden

-	-	-	-	-	-	-	-	-	-	-	15 - 20
-	/	/	-	-	/	-	-	-	-	/	20 - 25
-	/	/	-	-	/	/	/	-	/	/	25 - 30
-	15	/	/	-	/	/	/	-	/	/	30 - 35
-	20	9	/	-	8	8	/	-	7	/	35 - 40
-	37	20	/	-	19	16	/	-	15	/	40 - 45
-	40	19	/	-	17	15	/	/	15	/	45 - 50

2.1 Nichterwerbstätige im Alter von 15 und mehr Jahren - darunter Ausländer - im Mai 2003 nach in

Alter von ... bis unter ... Jahren	Ins- gesamt	Mit früherer									
		Zusammen				Land- und Forstwirtschaft; Fischerei				Produzierendes	
		zu- sammen	Selbst- ständige	Mith. Familien- ange- hörige	Ab- hängige	zu- sammen	Selbst- ständige	Mith. Familien- ange- hörige	Ab- hängige	zu- sammen	Selbst- ständige
noch M ä n n											
noch Verwitwet/											
50 - 55	93	91	6	-	85	/	-	-	/	44	/
55 - 60	115	112	9	-	103	/	-	-	/	55	/
60 - 65	227	222	15	/	207	8	/	/	6	121	/
65 und mehr	1 063	1 016	102	/	911	72	24	/	47	526	33
Zusammen	1 729	1 667	143	/	1 519	98	27	/	70	864	46
dar. Ausländer	81	77	7	-	70	/	-	-	/	41	/
Zu											
15 - 20	1 660	48	/	/	47	/	/	-	/	23	-
20 - 25	856	366	/	/	360	9	-	/	8	172	/
25 - 30	569	349	11	/	337	11	/	/	10	166	/
30 - 35	418	358	13	/	344	14	/	-	13	172	/
35 - 40	430	385	20	/	364	18	/	-	17	193	/
40 - 45	449	422	22	/	399	21	/	-	20	221	8
45 - 50	427	410	23	/	386	23	/	/	22	225	6
50 - 55	509	494	33	/	459	20	/	/	18	260	9
55 - 60	738	727	45	/	680	24	/	/	19	387	11
60 - 65	2 048	2 028	108	/	1 917	83	17	/	65	1 126	33
65 und mehr	5 983	5 882	614	15	5 253	433	176	5	252	3 070	180
Zusammen	14 087	11 470	895	30	10 545	658	203	8	447	6 016	258
dar. Ausländer	1 231	868	47	/	818	24	/	/	22	513	9
Darunter											
15 - 20	173	9	-	-	9	/	-	-	/	/	-
20 - 25	121	47	/	/	45	/	-	-	/	23	-
25 - 30	126	77	/	/	72	/	/	/	/	35	/
30 - 35	111	85	/	-	83	/	/	-	/	37	/
35 - 40	79	62	/	/	57	/	-	-	/	30	/
40 - 45	63	55	/	/	51	/	-	-	/	30	/
45 - 50	51	46	6	/	40	/	-	-	/	24	/
50 - 55	70	64	/	-	60	/	-	-	/	36	/
55 - 60	107	104	/	-	101	/	/	-	/	78	/
60 - 65	143	140	5	/	134	/	/	-	/	102	/
65 und mehr	189	180	13	/	167	/	/	-	/	115	/
Zusammen	1 231	868	47	/	818	24	/	/	22	513	9

*) Klassifikation der Wirtschaftszweige, Ausgabe 2003 (WZ 2003), Tiefengliederung für den Mikrozensus (siehe Band 1).

**) Ergebnis der Unterstichprobe.

1) Einschl. ohne Angabe.

ERWERBSTÄTIGE**Familienstand, Altersgruppen, Wirtschaftsbereichen *) und Stellung im Beruf der letzten Tätigkeit **)**

1 000

Erwerbstätigkeit										Ohne frühere Erwerbs- tätigkeit ¹⁾	Alter von ... bis unter ... Jahren
Gewerbe		Handel, Gastgewerbe und Verkehr				Sonstige Dienstleistungen					
Mith. Familien- ange- hörige	Ab- hängige	zu- sammen	Selbst- ständige	Mith. Familien- ange- hörige	Ab- hängige	zu- sammen	Selbst- ständige	Mith. Familien- ange- hörige	Ab- hängige		

lich**Geschieden**

-	42	23	/	-	21	21	/	-	19	/	50 - 55
-	52	27	/	-	22	27	/	-	25	/	55 - 60
-	117	49	6	/	42	44	/	-	42	/	60 - 65
/	493	190	23	/	166	227	22	/	205	48	65 u. mehr
/	817	344	40	/	302	361	31	/	330	62	Zusammen
-	39	20	/	-	17	16	/	-	13	/	dar. Ausländer

sammen

/	23	13	/	-	12	10	-	-	10	1 612	15 - 20
/	171	77	/	/	75	108	/	/	106	491	20 - 25
-	164	76	/	/	72	96	5	/	90	220	25 - 30
/	168	91	/	-	86	81	/	/	76	60	30 - 35
/	188	89	9	/	80	86	6	/	79	45	35 - 40
/	212	96	8	/	88	84	6	/	78	27	40 - 45
-	219	86	11	/	74	76	/	/	71	17	45 - 50
/	251	112	13	/	99	101	10	/	91	15	50 - 55
/	375	155	17	/	138	160	12	/	148	11	55 - 60
/	1 092	369	38	/	329	450	20	-	430	20	60 - 65
/	2 889	994	143	5	845	1 386	116	/	1 267	100	65 u. mehr
6	5 752	2 158	248	11	1 899	2 638	186	/	2 447	2 617	Zusammen
/	502	183	24	/	157	149	12	/	137	363	dar. Ausländer

Ausländer

-	/	/	-	-	/	/	-	-	/	164	15 - 20
-	23	17	/	-	16	7	/	/	6	73	20 - 25
-	34	19	/	/	18	19	/	-	17	49	25 - 30
-	37	27	/	-	26	16	/	-	16	26	30 - 35
/	29	15	/	-	12	14	/	-	13	17	35 - 40
/	29	15	/	-	12	10	-	-	10	8	40 - 45
-	23	12	/	/	7	8	/	-	7	/	45 - 50
-	35	14	/	-	12	12	/	-	11	6	50 - 55
-	77	13	/	-	11	11	/	-	11	/	55 - 60
-	101	22	/	/	18	12	/	-	12	/	60 - 65
/	111	25	/	/	20	37	/	/	32	9	65 u. mehr
/	502	183	24	/	157	149	12	/	137	363	Zusammen

2.1 Nichterwerbstätige im Alter von 15 und mehr Jahren - darunter Ausländer - im Mai 2003 nach in

Alter von ... bis unter ... Jahren	Ins- gesamt	Mit früherer									
		Zusammen				Land- und Forstwirtschaft; Fischerei				Produzierendes	
		zu- sammen	Selbst- ständige	Mith. Familien- ange- hörige	Ab- hängige	zu- sammen	Selbst- ständige	Mith. Familien- ange- hörige	Ab- hängige	zu- sammen	Selbst- ständige

W e i b

15 - 20	1 684	37	/	-	36	/	-	-	/	7	-
20 - 25	707	222	/	-	219	/	-	-	/	43	/
25 - 30	298	167	/	-	166	/	-	-	/	30	-
30 - 35	144	120	/	-	117	7	-	-	7	23	/
35 - 40	111	94	/	-	90	/	-	-	/	22	/
40 - 45	88	74	/	/	72	/	-	/	/	16	-
45 - 50	57	47	/	-	46	/	-	-	/	12	-
50 - 55	49	41	/	-	41	/	-	-	/	13	/
55 - 60	43	40	/	-	38	/	-	-	/	10	/
60 - 65	99	91	/	/	89	/	-	/	/	24	/
65 und mehr	576	526	15	7	504	27	/	/	19	152	/
Zusammen	3 856	1 460	32	9	1 419	58	/	5	49	350	/
dar. Ausländer	335	74	/	-	71	/	-	-	/	18	-

Verhei

15 - 20	16	/	-	-	/	-	-	-	-	/	-
20 - 25	175	82	/	/	81	/	-	-	/	15	-
25 - 30	374	230	/	/	226	7	-	/	7	42	-
30 - 35	599	445	8	/	435	12	/	-	11	100	/
35 - 40	727	593	14	/	576	14	-	/	14	146	/
40 - 45	627	518	10	/	505	13	/	/	11	128	/
45 - 50	597	501	15	/	482	12	/	/	11	141	/
50 - 55	738	618	16	9	594	18	/	/	14	178	/
55 - 60	901	770	22	10	739	25	/	/	18	223	/
60 - 65	1 862	1 646	40	41	1 566	70	/	20	45	500	/
65 und mehr	3 673	3 108	94	141	2 873	245	17	79	149	1 040	14
Zusammen	10 289	8 515	222	215	8 077	419	27	108	284	2 515	25
dar. Ausländer	1 112	545	10	8	527	14	/	/	13	178	/

Verwitwet /

15 - 20	/	/	-	-	/	-	-	-	-	-	-
20 - 25	/	/	-	-	/	-	-	-	-	/	-
25 - 30	26	20	-	-	20	/	-	-	/	/	-
30 - 35	51	44	/	-	42	/	-	-	/	10	/
35 - 40	93	85	/	/	81	/	/	-	/	20	/
40 - 45	102	89	/	/	85	/	-	-	/	21	/
45 - 50	111	101	/	/	97	/	-	/	/	25	/

*) Klassifikation der Wirtschaftszweige, Ausgabe 2003 (WZ 2003), Tiefengliederung für den Mikrozensus (siehe Band 1).

**) Ergebnis der Unterstichprobe.

1) Einschl. ohne Angabe.

ERWERBSTÄTIGE**Familienstand, Altersgruppen, Wirtschaftsbereichen *) und Stellung im Beruf der letzten Tätigkeit **)**

1 000

Erwerbstätigkeit										Ohne frühere Erwerbs- tätigkeit ¹⁾	Alter von ... bis unter ... Jahren
Gewerbe		Handel, Gastgewerbe und Verkehr				Sonstige Dienstleistungen					
Mith. Familien- ange- hörige	Ab- hängige	zu- sammen	Selbst- ständige	Mith. Familien- ange- hörige	Ab- hängige	zu- sammen	Selbst- ständige	Mith. Familien- ange- hörige	Ab- hängige		

lich**dig**

-	7	14	-	-	14	15	/	-	15	1 647	15 - 20
-	43	83	/	-	82	93	/	-	91	485	20 - 25
-	30	49	/	-	49	84	/	-	84	131	25 - 30
-	23	34	/	-	33	57	/	-	55	24	30 - 35
-	22	24	/	-	23	44	/	-	42	17	35 - 40
-	16	17	/	/	17	37	/	/	35	14	40 - 45
-	12	12	/	-	11	21	/	-	20	10	45 - 50
-	13	11	/	-	11	15	-	-	15	7	50 - 55
-	9	11	/	-	10	19	/	-	19	/	55 - 60
/	23	18	/	/	17	47	/	-	46	8	60 - 65
/	148	92	5	/	85	256	/	/	251	50	65 u. mehr
/	344	365	11	/	352	687	12	/	674	2 396	Zusammen
-	18	23	/	-	22	31	/	-	30	262	dar. Ausländer

ratet

-	/	/	-	-	/	/	-	-	/	13	15 - 20
-	15	27	-	/	26	36	/	-	36	93	20 - 25
/	42	76	/	/	74	105	/	-	104	144	25 - 30
/	99	138	/	/	133	196	/	-	191	154	30 - 35
/	144	169	6	/	161	263	7	/	256	134	35 - 40
/	128	151	/	/	146	226	5	/	220	109	40 - 45
/	138	138	6	/	129	210	7	/	202	96	45 - 50
/	173	181	8	/	170	242	5	/	236	120	50 - 55
/	220	223	10	/	210	299	8	/	290	131	55 - 60
8	488	458	19	6	433	619	12	6	601	216	60 - 65
23	1 002	772	40	27	705	1 052	22	13	1 017	565	65 u. mehr
38	2 451	2 332	97	47	2 188	3 249	73	23	3 154	1 774	Zusammen
/	175	141	6	5	130	212	/	/	209	567	dar. Ausländer

Geschieden

-	-	-	-	-	-	/	-	-	/	-	15 - 20
-	/	/	-	-	/	/	-	-	/	/	20 - 25
-	/	8	-	-	8	7	-	-	7	6	25 - 30
-	10	14	/	-	13	18	/	-	18	7	30 - 35
/	19	23	/	-	21	38	/	-	37	8	35 - 40
-	21	25	/	-	23	40	/	/	39	13	40 - 45
/	24	31	/	/	30	43	/	/	41	10	45 - 50

2.1 Nichterwerbstätige im Alter von 15 und mehr Jahren - darunter Ausländer - im Mai 2003 nach in

Alter von ... bis unter ... Jahren	Ins- gesamt	Mit früherer									
		Zusammen				Land- und Forstwirtschaft; Fischerei				Produzierendes	
		zu- sammen	Selbst- ständige	Mith. Familien- ange- hörige	Ab- hängige	zu- sammen	Selbst- ständige	Mith. Familien- ange- hörige	Ab- hängige	zu- sammen	Selbst- ständige
noch Weib											
noch Verwitwet/											
50 - 55	140	127	7	/	119	/	-	-	/	30	/
55 - 60	196	181	6	/	174	6	-	/	6	53	/
60 - 65	582	537	13	6	517	19	/	/	16	151	/
65 und mehr	4 652	3 687	154	106	3 427	291	26	57	208	1 223	26
Zusammen	5 958	4 875	192	117	4 567	332	27	60	245	1 538	30
dar. Ausländer	192	138	/	/	132	/	/	-	/	42	/
Zu											
15 - 20	1 699	40	/	-	39	/	-	-	/	8	-
20 - 25	887	308	/	/	304	7	-	-	7	60	/
25 - 30	699	418	/	/	413	12	-	/	12	76	-
30 - 35	793	609	12	/	594	20	/	-	19	133	/
35 - 40	931	772	21	/	747	21	/	/	21	189	/
40 - 45	818	682	15	/	662	20	/	/	18	165	/
45 - 50	765	650	19	6	625	18	/	/	17	178	/
50 - 55	926	786	24	10	753	24	/	/	20	221	/
55 - 60	1 139	991	29	11	950	31	/	/	24	286	/
60 - 65	2 543	2 275	54	48	2 172	92	6	23	63	674	/
65 und mehr	8 902	7 321	263	254	6 804	563	46	141	376	2 414	43
Zusammen	20 103	14 850	446	341	14 064	808	57	173	579	4 403	60
dar. Ausländer	1 639	757	17	9	731	19	/	/	17	238	/
Darunter											
15 - 20	172	/	-	-	/	-	-	-	-	/	-
20 - 25	163	40	/	/	39	/	-	-	/	7	-
25 - 30	208	85	/	/	83	/	-	/	/	18	-
30 - 35	198	96	/	/	93	/	-	-	/	27	-
35 - 40	152	76	/	/	71	/	-	-	/	20	/
40 - 45	109	59	/	/	58	/	-	-	/	17	-
45 - 50	103	58	/	/	55	/	-	-	/	20	/
50 - 55	133	78	/	/	77	/	-	/	/	33	-
55 - 60	123	70	/	/	67	/	-	-	/	26	-
60 - 65	117	80	/	/	78	/	-	-	/	33	-
65 und mehr	162	110	/	/	107	6	/	-	/	35	/
Zusammen	1 639	757	17	9	731	19	/	/	17	238	/

*) Klassifikation der Wirtschaftszweige, Ausgabe 2003 (WZ 2003), Tiefengliederung für den Mikrozensus (siehe Band 1).

**) Ergebnis der Unterstichprobe.

1) Einschl. ohne Angabe.

ERWERBSTÄTIGE**Familienstand, Altersgruppen, Wirtschaftsbereichen *) und Stellung im Beruf der letzten Tätigkeit **)**

1 000

Erwerbstätigkeit										Ohne frühere Erwerbs- tätigkeit 1)	Alter von . . . bis unter . . . Jahren
Gewerbe		Handel, Gastgewerbe und Verkehr				Sonstige Dienstleistungen					
Mith. Familien- ange- hörige	Ab- hängige	zu- sammen	Selbst- ständige	Mith. Familien- ange- hörige	Ab- hängige	zu- sammen	Selbst- ständige	Mith. Familien- ange- hörige	Ab- hängige		

lich**Geschieden**

-	30	33	/	/	29	59	/	/	56	13	50 - 55
/	52	51	/	/	48	71	/	/	67	15	55 - 60
/	148	149	8	/	139	219	/	/	214	45	60 - 65
16	1 181	930	72	22	835	1 243	29	10	1 204	965	65 u. mehr
19	1 490	1 265	92	25	1 148	1 740	43	13	1 684	1 083	Zusammen
-	40	30	/	/	28	63	/	/	60	54	dar. Ausländer

sammen

-	8	15	-	-	15	16	/	-	16	1 660	15 - 20
-	59	111	/	/	109	130	/	-	128	579	20 - 25
/	76	132	/	/	130	197	/	-	195	281	25 - 30
/	132	186	/	/	179	271	7	-	264	184	30 - 35
/	186	216	9	/	205	346	10	/	335	160	35 - 40
/	164	194	6	/	186	303	8	/	294	136	40 - 45
/	174	181	7	/	171	273	9	/	263	116	45 - 50
/	215	225	12	/	210	316	8	/	307	140	50 - 55
/	282	285	14	/	268	390	12	/	376	148	55 - 60
10	659	625	28	9	589	884	16	7	861	269	60 - 65
40	2 331	1 794	118	50	1 625	2 550	55	23	2 472	1 581	65 u. mehr
57	4 286	3 963	201	74	3 688	5 676	129	37	5 511	5 253	Zusammen
/	234	195	8	6	181	306	5	/	299	882	dar. Ausländer

Ausländer

-	/	/	-	-	/	/	-	-	/	167	15 - 20
-	7	13	-	/	12	19	/	-	19	123	20 - 25
/	17	28	/	/	27	35	/	-	35	123	25 - 30
-	27	31	/	/	28	36	/	-	36	103	30 - 35
-	19	25	/	/	21	30	/	-	29	76	35 - 40
-	17	15	-	/	15	26	/	-	25	50	40 - 45
/	19	13	/	/	12	24	/	-	23	45	45 - 50
-	33	13	-	/	13	30	/	-	30	55	50 - 55
/	26	18	/	/	16	26	/	/	25	52	55 - 60
-	33	17	/	/	15	29	/	/	28	37	60 - 65
/	34	20	/	/	20	49	/	-	49	52	65 u. mehr
/	234	195	8	6	181	306	5	/	299	882	Zusammen

2.1 Nichterwerbstätige im Alter von 15 und mehr Jahren - darunter Ausländer - im Mai 2003 nach in

Alter von ... bis unter ... Jahren	Ins- gesamt	Mit früherer									
		Zusammen				Land- und Forstwirtschaft; Fischerei				Produzierendes	
		zu- sammen	Selbst- ständige	Mith. Familien- ange- hörige	Ab- hängige	zu- sammen	Selbst- ständige	Mith. Familien- ange- hörige	Ab- hängige	zu- sammen	Selbst- ständige
I n s											
Le											
15 - 20	3 342	84	/	/	83	/	/	-	/	30	-
20 - 25	1 531	565	6	/	557	11	-	/	11	204	/
25 - 30	753	423	6	/	416	12	-	/	11	148	/
30 - 35	387	324	11	/	313	16	-	-	16	116	/
35 - 40	319	275	11	/	263	13	/	-	12	108	/
40 - 45	254	224	7	/	216	13	-	/	13	92	/
45 - 50	175	156	/	/	150	10	/	-	9	71	/
50 - 55	139	126	9	/	117	8	/	/	7	55	/
55 - 60	121	114	/	/	109	/	/	-	/	48	/
60 - 65	239	225	6	/	218	13	/	/	11	105	/
65 und mehr	814	747	36	9	702	51	13	7	32	260	7
Zusammen	8 075	3 262	101	17	3 144	151	16	8	127	1 237	22
dar. Ausländer	775	222	7	/	215	5	-	-	5	88	/
Verhei											
15 - 20	17	/	-	-	/	/	-	-	/	/	-
20 - 25	206	104	/	/	102	/	-	-	/	27	-
25 - 30	484	319	8	/	309	12	/	/	10	88	/
30 - 35	750	576	13	/	561	15	/	-	15	164	/
35 - 40	908	758	23	/	732	21	-	/	21	233	/
40 - 45	831	712	23	/	686	21	/	/	19	235	5
45 - 50	826	723	30	5	688	24	/	/	22	266	5
50 - 55	1 064	936	35	9	891	29	/	/	24	352	7
55 - 60	1 445	1 311	55	11	1 244	42	7	/	31	517	9
60 - 65	3 544	3 319	129	43	3 147	135	19	21	95	1 422	31
65 und mehr	8 355	7 754	587	151	7 017	582	158	81	342	3 475	157
Zusammen	18 429	16 516	905	233	15 378	885	190	112	583	6 780	219
dar. Ausländer	1 823	1 188	46	11	1 131	34	/	/	30	580	8
Verwitwet /											
15 - 20	/	/	-	-	/	-	-	-	-	-	-
20 - 25	6	5	-	-	5	-	-	-	-	/	-
25 - 30	31	25	/	-	25	/	-	-	/	6	-
30 - 35	74	66	/	-	64	/	-	-	/	25	/
35 - 40	134	124	7	/	117	5	/	-	/	41	/
40 - 45	181	167	8	/	159	7	/	-	6	60	/
45 - 50	192	181	6	/	174	8	-	/	7	66	/

*) Klassifikation der Wirtschaftszweige, Ausgabe 2003 (WZ 2003), Tiefengliederung für den Mikrozensus (siehe Band 1).

**) Ergebnis der Unterstichprobe.

1) Einschl. ohne Angabe.

ERWERBSTÄTIGE**Familienstand, Altersgruppen, Wirtschaftsbereichen *) und Stellung im Beruf der letzten Tätigkeit **)**

1 000

Erwerbstätigkeit										Ohne frühere Erwerbs- tätigkeit ¹⁾	Alter von ... bis unter ... Jahren
Gewerbe		Handel, Gastgewerbe und Verkehr				Sonstige Dienstleistungen					
Mith. Familien- ange- hörige	Ab- hängige	zu- sammen	Selbst- ständige	Mith. Familien- ange- hörige	Ab- hängige	zu- sammen	Selbst- ständige	Mith. Familien- ange- hörige	Ab- hängige		

g e s a m t**dig**

/	30	27	/	-	27	25	/	-	25	3 258	15 - 20
/	202	152	/	/	149	198	/	/	194	966	20 - 25
-	147	103	/	/	102	160	/	/	156	330	25 - 30
/	113	82	/	-	80	109	5	/	104	63	30 - 35
/	105	62	/	/	59	92	6	-	87	44	35 - 40
/	90	49	/	/	48	70	/	/	66	30	40 - 45
-	70	33	/	/	30	42	/	-	40	19	45 - 50
-	52	30	/	/	27	33	/	-	30	13	50 - 55
/	47	26	/	-	24	37	/	-	36	7	55 - 60
/	103	35	/	/	34	71	/	-	70	14	60 - 65
/	252	122	8	/	113	314	8	/	305	68	65 u. mehr
/	1 212	721	25	/	692	1 152	37	/	1 113	4 813	Zusammen
-	87	65	/	-	63	64	/	/	60	553	dar. Ausländer

ratet

-	/	/	-	-	/	/	-	-	/	14	15 - 20
-	27	34	/	/	32	39	/	-	39	102	20 - 25
/	87	95	/	/	91	125	/	-	121	164	25 - 30
/	162	175	5	/	168	222	5	-	217	174	30 - 35
/	230	211	11	/	197	293	8	/	283	150	35 - 40
/	229	195	9	/	185	261	8	/	253	119	40 - 45
/	259	184	15	/	167	249	9	/	239	103	45 - 50
/	342	251	16	/	232	304	10	/	293	128	50 - 55
/	506	337	22	/	311	415	18	/	396	134	55 - 60
9	1 383	761	50	8	703	1 001	29	6	966	225	60 - 65
25	3 294	1 546	159	30	1 357	2 151	112	15	2 024	600	65 u. mehr
42	6 518	3 790	291	54	3 445	5 061	204	25	4 832	1 913	Zusammen
/	569	263	27	7	229	312	9	/	303	635	dar. Ausländer

Geschieden

-	-	-	-	-	-	/	-	-	/	-	15 - 20
-	/	/	-	-	/	/	-	-	/	/	20 - 25
-	6	10	-	-	10	8	/	-	8	6	25 - 30
-	25	19	/	-	18	21	/	-	20	8	30 - 35
/	39	32	/	-	29	46	/	-	44	9	35 - 40
-	58	45	/	-	42	56	/	/	53	14	40 - 45
/	64	50	/	/	47	58	/	/	55	11	45 - 50

2.1 Nichterwerbstätige im Alter von 15 und mehr Jahren - darunter Ausländer - im Mai 2003 nach in

Alter von ... bis unter ... Jahren	Ins- gesamt	Mit früherer									
		Zusammen				Land- und Forstwirtschaft; Fischerei				Produzierendes	
		zu- sammen	Selbst- ständige	Mith. Familien- ange- hörige	Ab- hängige	zu- sammen	Selbst- ständige	Mith. Familien- ange- hörige	Ab- hängige	zu- sammen	Selbst- ständige
50 - 55	232	218	13	/	204	8	-	-	8	74	/
55 - 60	311	293	15	/	277	10	-	/	10	108	/
60 - 65	809	759	28	7	724	27	/	/	23	272	6
65 und mehr	5 715	4 703	255	109	4 338	363	50	58	254	1 749	59
Zusammen	7 687	6 542	335	121	6 087	430	54	61	316	2 402	76
dar. Ausländer	273	215	12	/	202	/	/	-	/	83	/
noch I n s											
noch Verwitwet/											
15 - 20	3 359	87	/	/	86	/	/	-	/	31	-
20 - 25	1 744	674	7	/	664	15	-	/	15	232	/
25 - 30	1 268	767	14	/	750	24	/	/	22	242	/
30 - 35	1 211	967	26	/	938	33	/	-	33	305	5
35 - 40	1 361	1 157	42	/	1 111	39	/	/	38	382	7
40 - 45	1 267	1 104	38	5	1 061	41	/	/	39	386	9
45 - 50	1 193	1 060	41	7	1 011	41	/	/	39	403	8
50 - 55	1 435	1 280	57	11	1 212	45	/	/	39	481	12
55 - 60	1 877	1 718	74	14	1 630	55	7	/	43	673	13
60 - 65	4 591	4 303	163	52	4 089	175	23	24	129	1 800	38
65 und mehr	14 885	13 204	878	269	12 057	996	222	146	628	5 484	223
Insgesamt	34 191	26 320	1 340	371	24 609	1 466	260	181	1 026	10 419	317
dar. Ausländer	2 871	1 625	64	13	1 548	43	/	/	39	750	12
Ins											
Darunter											
15 - 20	345	13	-	-	13	/	-	-	/	/	-
20 - 25	283	88	/	/	84	/	-	-	/	29	-
25 - 30	334	162	5	/	155	8	/	/	7	52	/
30 - 35	309	180	/	/	175	6	/	-	5	64	/
35 - 40	231	138	9	/	128	/	-	-	/	50	/
40 - 45	172	114	/	/	109	/	-	-	/	47	/
45 - 50	153	104	8	/	94	/	-	-	/	44	/
50 - 55	203	142	/	/	137	/	-	/	/	69	/
55 - 60	229	174	5	/	167	/	/	-	/	104	/
60 - 65	260	220	7	/	212	/	/	-	/	136	/
65 und mehr	351	291	15	/	274	10	/	-	9	150	/
Zusammen	2 871	1 625	64	13	1 548	43	/	/	39	750	12

*) Klassifikation der Wirtschaftszweige, Ausgabe 2003 (WZ 2003), Tiefengliederung für den Mikrozensus (siehe Band 1).

**) Ergebnis der Unterstichprobe.

1) Einschl. ohne Angabe.

ERWERBSTÄTIGE**Familienstand, Altersgruppen, Wirtschaftsbereichen *) und Stellung im Beruf der letzten Tätigkeit **)**

1 000

Erwerbstätigkeit										Ohne frühere Erwerbs- tätigkeit ¹⁾	Alter von ... bis unter ... Jahren
Gewerbe		Handel, Gastgewerbe und Verkehr				Sonstige Dienstleistungen					
Mith. Familien- ange- hörige	Ab- hängige	zu- sammen	Selbst- ständige	Mith. Familien- ange- hörige	Ab- hängige	zu- sammen	Selbst- ständige	Mith. Familien- ange- hörige	Ab- hängige		

g e s a m t**Geschieden**

-	72	56	6	/	49	80	/	/	75	14	50 - 55
/	104	78	7	/	71	98	5	/	92	18	55 - 60
/	265	198	14	/	181	262	6	/	256	49	60 - 65
17	1 673	1 120	95	24	1 001	1 470	51	11	1 409	1 013	65 u. mehr
19	2 307	1 609	132	27	1 451	2 101	74	14	2 013	1 144	Zusammen
-	79	50	/	/	45	78	/	/	73	58	dar. Ausländer

gesamt

/	31	28	/	-	28	27	/	-	26	3 272	15 - 20
/	230	189	/	/	184	239	/	/	234	1 069	20 - 25
/	240	208	/	/	202	293	7	/	285	501	25 - 30
/	300	277	9	/	265	351	11	/	340	245	30 - 35
/	374	305	18	/	285	431	17	/	414	204	35 - 40
/	377	290	14	/	274	387	14	/	372	163	40 - 45
/	393	266	18	/	245	349	13	/	335	133	45 - 50
/	466	337	25	/	309	417	17	/	398	155	50 - 55
/	657	440	31	/	406	550	23	/	524	160	55 - 60
11	1 751	994	66	10	918	1 335	36	7	1 291	288	60 - 65
42	5 220	2 787	262	55	2 470	3 936	171	26	3 738	1 681	65 u. mehr
64	10 038	6 121	449	85	5 587	8 314	315	42	7 958	7 870	Insgesamt
/	736	378	33	8	337	454	17	/	436	1 245	dar. Ausländer

Ausländer

-	/	/	-	-	/	/	-	-	/	331	15 - 20
-	29	30	/	/	28	27	/	/	25	196	20 - 25
/	51	47	/	/	45	55	/	-	52	172	25 - 30
-	64	58	/	/	55	52	/	-	51	129	30 - 35
/	48	40	6	/	34	44	/	-	42	93	35 - 40
/	46	30	/	/	27	35	/	-	35	58	40 - 45
/	42	25	/	/	19	32	/	-	30	50	45 - 50
-	68	27	/	/	25	42	/	-	41	61	50 - 55
/	103	31	/	/	27	37	/	/	36	55	55 - 60
-	135	39	/	/	33	41	/	/	40	40	60 - 65
/	145	45	/	/	39	86	/	/	81	60	65 u. mehr
/	736	378	33	8	337	454	17	/	436	1 245	Zusammen

2.2 Erwerbslose - darunter Ausländer - im Mai 2003 nach Familienstand, in

Alter von ... bis unter ... Jahren	Ins- gesamt	Mit früherer									
		Zusammen				Land- und Forstwirtschaft; Fischerei				Produzierendes	
		zu- sammen	Selbst- ständige	Mith. Familien- ange- hörige	Ab- hängige	zu- sammen	Selbst- ständige	Mith. Familien- ange- hörige	Ab- hängige	zu- sammen	Selbst- ständige

M ä n n**Le**

15 - 20	90	33	/	-	32	/	/	-	/	17	-
20 - 25	266	231	/	/	229	6	-	-	6	117	-
25 - 30	181	163	/	/	159	6	-	-	6	80	/
30 - 35	167	159	6	-	154	8	-	-	8	76	/
35 - 40	151	145	6	/	140	7	-	-	7	70	/
40 - 45	112	110	/	-	107	6	-	-	6	57	/
45 - 50	76	74	/	/	72	5	-	-	5	43	/
50 - 55	54	54	/	/	49	/	-	-	/	27	/
55 - 60	31	30	/	/	30	/	-	-	/	17	-
60 - 65	14	14	/	-	13	/	-	-	/	9	/
65 und mehr	/	/	-	-	/	-	-	-	-	/	-
Zusammen	1 143	1 014	28	/	984	45	/	-	44	515	9
dar. Ausländer	131	104	/	-	101	/	-	-	/	50	/

Verhei

15 - 20	/	/	-	-	/	/	-	-	/	-	-
20 - 25	20	18	/	-	17	/	-	-	/	9	-
25 - 30	77	69	/	-	66	/	/	-	/	39	/
30 - 35	117	109	/	-	105	/	/	-	/	53	/
35 - 40	140	133	6	/	126	7	-	-	7	69	/
40 - 45	151	148	8	-	140	6	/	-	6	84	/
45 - 50	157	155	9	-	146	8	-	-	8	91	/
50 - 55	177	175	6	/	168	7	/	-	7	103	/
55 - 60	205	205	9	/	195	8	/	-	8	119	/
60 - 65	119	118	/	/	113	6	-	-	6	75	/
65 und mehr	/	/	-	-	/	-	-	-	-	/	-
Zusammen	1 165	1 130	49	/	1 079	51	/	-	49	645	11
dar. Ausländer	291	268	13	/	255	12	/	-	11	151	/

Verwitwet /

15 - 20	-	-	-	-	-	-	-	-	-	-	-
20 - 25	/	/	-	-	/	-	-	-	-	/	-
25 - 30	/	/	-	-	/	-	-	-	-	/	-
30 - 35	20	19	/	-	18	/	-	-	/	13	/
35 - 40	37	36	/	-	33	/	/	-	/	19	/
40 - 45	62	61	/	-	59	/	/	-	/	31	/
45 - 50	58	58	/	/	56	/	-	-	/	32	/

*) Klassifikation der Wirtschaftszweige, Ausgabe 2003 (WZ 2003), Tiefengliederung für den Mikrozensus (siehe Band 1).

**) Ergebnis der Unterstichprobe.

1) Einschl. ohne Angabe.

ERWERBSTÄTIGE**Altersgruppen, Wirtschaftsbereichen ^{*)} und Stellung im Beruf der letzten Tätigkeit ^{**)}**

1 000

Erwerbstätigkeit										Ohne frühere Erwerbs- tätigkeit ¹⁾	Alter von . . . bis unter . . . Jahren
Gewerbe		Handel, Gastgewerbe und Verkehr				Sonstige Dienstleistungen					
Mith. Familien- ange- hörige	Ab- hängige	zu- sammen	Selbst- ständige	Mith. Familien- ange- hörige	Ab- hängige	zu- sammen	Selbst- ständige	Mith. Familien- ange- hörige	Ab- hängige		

lich**dig**

-	17	8	-	-	8	6	-	-	6	58	15 - 20
/	117	48	/	/	47	61	/	-	60	35	20 - 25
-	80	36	/	/	35	40	/	/	38	19	25 - 30
-	74	35	/	-	34	39	/	-	37	7	30 - 35
-	69	30	/	/	29	38	/	-	36	5	35 - 40
-	56	24	/	-	24	23	/	-	21	/	40 - 45
-	42	13	/	/	12	13	/	-	12	/	45 - 50
-	25	11	/	/	10	12	/	-	11	/	50 - 55
/	17	/	/	-	/	8	/	-	8	/	55 - 60
-	9	/	-	-	/	/	/	-	/	-	60 - 65
-	/	-	-	-	-	-	-	-	-	-	65 u. mehr
/	506	211	6	/	204	243	13	/	230	129	Zusammen
-	49	32	/	-	31	20	/	-	18	27	dar. Ausländer

ratet

-	-	-	-	-	-	-	-	-	-	/	15 - 20
-	9	6	/	-	5	/	-	-	/	/	20 - 25
-	39	14	/	-	13	13	/	-	12	8	25 - 30
-	53	31	/	-	29	21	/	-	20	8	30 - 35
/	68	34	/	-	30	23	/	-	22	7	35 - 40
-	81	33	/	-	30	24	/	-	24	/	40 - 45
-	89	30	5	-	25	25	/	-	24	/	45 - 50
/	101	33	/	-	31	31	/	-	30	/	50 - 55
-	117	38	/	/	34	39	/	-	36	/	55 - 60
/	75	19	/	/	16	17	/	-	16	/	60 - 65
-	/	/	-	-	/	/	-	-	/	/	65 u. mehr
/	632	239	25	/	213	196	11	-	185	35	Zusammen
/	149	60	10	-	51	45	/	-	44	24	dar. Ausländer

Geschieden

-	-	-	-	-	-	-	-	-	-	-	15 - 20
-	/	/	-	-	/	-	-	-	-	-	20 - 25
-	/	/	-	-	/	/	-	-	/	/	25 - 30
-	12	/	/	-	/	/	/	-	/	/	30 - 35
-	18	9	/	-	7	8	/	-	7	/	35 - 40
-	30	15	/	-	15	12	/	-	11	/	40 - 45
-	30	11	/	-	11	11	/	/	10	-	45 - 50

2.2 Erwerbslose - darunter Ausländer - im Mai 2003 nach Familienstand, in

Alter von ... bis unter ... Jahren	Ins- gesamt	Mit früherer									
		Zusammen				Land- und Forstwirtschaft; Fischerei				Produzierendes	
		zu- sammen	Selbst- ständige	Mith. Familien- ange- hörige	Ab- hängige	zu- sammen	Selbst- ständige	Mith. Familien- ange- hörige	Ab- hängige	zu- sammen	Selbst- ständige
noch M ä n n											
noch Verwitwet/											
50 - 55	56	55	/	-	51	/	-	-	/	28	/
55 - 60	60	60	/	-	57	/	-	-	/	33	/
60 - 65	23	23	/	-	21	/	-	-	/	13	/
65 und mehr	/	/	/	-	/	-	-	-	-	/	/
Zusammen	321	318	18	/	300	15	/	-	14	169	7
dar. Ausländer	36	35	/	-	31	/	-	-	/	19	/
Zu											
15 - 20	91	33	/	-	33	/	/	-	/	17	-
20 - 25	288	250	/	/	247	6	-	-	6	127	-
25 - 30	262	236	6	/	229	9	/	-	8	121	/
30 - 35	303	287	11	-	277	12	/	-	12	142	/
35 - 40	328	314	15	/	298	15	/	-	15	158	/
40 - 45	325	319	14	-	305	16	/	-	15	171	5
45 - 50	290	287	13	/	273	17	-	-	17	167	/
50 - 55	286	283	14	/	268	13	/	-	13	157	/
55 - 60	296	295	12	/	282	12	/	-	12	169	/
60 - 65	156	156	7	/	148	8	-	-	8	97	/
65 und mehr	/	/	/	-	/	-	-	-	-	/	/
Zusammen	2 629	2 462	95	/	2 363	110	/	-	108	1 329	27
dar. Ausländer	459	407	20	/	387	15	/	-	14	219	/
Darunter											
15 - 20	14	/	-	-	/	/	-	-	/	/	-
20 - 25	46	38	/	-	37	/	-	-	/	19	-
25 - 30	68	58	/	-	56	/	/	-	/	30	/
30 - 35	81	71	/	-	70	/	/	-	/	33	-
35 - 40	57	50	/	/	46	/	-	-	/	24	/
40 - 45	43	42	/	-	39	/	-	-	/	23	/
45 - 50	35	34	/	-	30	/	-	-	/	18	/
50 - 55	43	41	/	-	39	/	-	-	/	23	/
55 - 60	48	47	/	-	46	/	-	-	/	32	/
60 - 65	23	23	/	-	21	/	-	-	/	16	/
65 und mehr	/	-	-	-	-	-	-	-	-	-	-
Zusammen	459	407	20	/	387	15	/	-	14	219	/

*) Klassifikation der Wirtschaftszweige, Ausgabe 2003 (WZ 2003), Tiefengliederung für den Mikrozensus (siehe Band 1).

**) Ergebnis der Unterstichprobe.

1) Einschl. ohne Angabe.

ERWERBSTÄTIGE**Altersgruppen, Wirtschaftsbereichen ^{*)} und Stellung im Beruf der letzten Tätigkeit ^{**)}**

1 000

Erwerbstätigkeit										Ohne frühere Erwerbs- tätigkeit ¹⁾	Alter von ... bis unter ... Jahren
Gewerbe		Handel, Gastgewerbe und Verkehr				Sonstige Dienstleistungen					
Mith. Familien- ange- hörige	Ab- hängige	zu- sammen	Selbst- ständige	Mith. Familien- ange- hörige	Ab- hängige	zu- sammen	Selbst- ständige	Mith. Familien- ange- hörige	Ab- hängige		

lich**Geschieden**

-	26	14	/	-	12	11	/	-	10	/	50 - 55
-	32	11	/	-	10	13	/	-	12	/	55 - 60
-	12	7	/	-	6	/	/	-	/	-	60 - 65
-	/	/	-	-	/	-	-	-	-	-	65 u. mehr
-	162	74	6	-	69	60	/	/	55	/	Zusammen
-	17	12	/	-	10	/	/	-	/	/	dar. Ausländer

sammen

-	17	8	-	-	8	6	-	-	6	58	15 - 20
/	126	54	/	/	53	63	/	-	62	38	20 - 25
-	120	51	/	/	49	54	/	/	51	27	25 - 30
-	139	70	/	-	67	62	/	-	59	16	30 - 35
/	154	73	7	/	66	69	/	-	64	13	35 - 40
-	166	73	/	-	68	59	/	-	56	5	40 - 45
-	162	54	6	/	48	49	/	/	46	/	45 - 50
/	152	58	/	/	53	55	/	-	50	/	50 - 55
/	166	53	/	/	49	60	/	-	56	/	55 - 60
/	95	28	/	/	25	23	/	-	21	/	60 - 65
-	/	/	-	-	/	/	-	-	/	/	65 u. mehr
/	1 300	524	37	/	485	499	28	/	470	166	Zusammen
/	215	103	11	-	92	69	/	-	66	52	dar. Ausländer

Ausländer

-	/	/	-	-	/	/	-	-	/	10	15 - 20
-	19	14	/	-	13	/	/	-	/	8	20 - 25
-	30	14	/	-	13	12	/	-	10	10	25 - 30
-	33	22	/	-	21	13	/	-	13	10	30 - 35
/	23	13	/	-	11	10	/	-	10	7	35 - 40
-	22	12	/	-	10	6	-	-	6	/	40 - 45
-	17	7	/	-	5	6	/	-	6	/	45 - 50
-	22	9	/	-	8	8	-	-	8	/	50 - 55
-	32	6	/	-	6	7	-	-	7	/	55 - 60
-	16	/	/	-	/	/	-	-	/	/	60 - 65
-	-	-	-	-	-	-	-	-	-	/	65 u. mehr
/	215	103	11	-	92	69	/	-	66	52	Zusammen

2.2 Erwerbslose - darunter Ausländer - im Mai 2003 nach Familienstand, in

Alter von ... bis unter ... Jahren	Ins- gesamt	Mit früherer									
		Zusammen				Land- und Forstwirtschaft; Fischerei				Produzierendes	
		zu- sammen	Selbst- ständige	Mith. Familien- ange- hörige	Ab- hängige	zu- sammen	Selbst- ständige	Mith. Familien- ange- hörige	Ab- hängige	zu- sammen	Selbst- ständige

Weib**Le**

15 - 20	58	19	/	-	18	/	-	-	/	/	-
20 - 25	134	104	/	-	102	/	-	-	/	22	-
25 - 30	96	86	/	-	86	/	-	-	/	19	-
30 - 35	78	74	/	-	72	/	-	-	/	15	-
35 - 40	67	63	/	-	60	/	-	-	/	16	/
40 - 45	51	50	/	/	49	/	-	-	/	10	-
45 - 50	28	28	/	-	27	/	-	-	/	8	-
50 - 55	21	20	/	-	20	/	-	-	/	6	/
55 - 60	15	15	/	-	15	/	-	-	/	/	/
60 - 65	/	/	-	-	/	-	-	-	-	/	-
65 und mehr	-	-	-	-	-	-	-	-	-	-	-
Zusammen	552	462	8	/	454	21	-	-	21	105	/
dar. Ausländer	45	31	/	-	29	-	-	-	-	8	-

Verhei

15 - 20	/	/	-	-	/	-	-	-	-	/	-
20 - 25	30	23	/	-	23	/	-	-	/	/	-
25 - 30	69	62	/	-	61	/	-	-	/	11	-
30 - 35	114	103	/	/	101	/	-	-	/	24	/
35 - 40	155	147	/	/	142	6	-	-	6	40	/
40 - 45	167	161	/	/	158	5	-	-	5	40	/
45 - 50	158	152	/	/	148	6	-	-	6	45	/
50 - 55	170	168	/	/	163	9	/	/	9	54	/
55 - 60	170	169	/	/	166	8	-	-	8	48	/
60 - 65	47	47	-	/	47	/	-	/	/	15	-
65 und mehr	/	/	/	-	/	-	-	-	-	-	-
Zusammen	1 084	1 034	19	5	1 010	45	/	/	44	282	/
dar. Ausländer	168	141	/	/	137	/	-	-	/	45	/

Verwitwet /

15 - 20	-	-	-	-	-	-	-	-	-	-	-
20 - 25	/	/	-	-	/	-	-	-	-	/	-
25 - 30	11	9	-	-	9	/	-	-	/	/	-
30 - 35	26	25	/	-	25	/	-	-	/	/	-
35 - 40	55	53	/	/	50	/	/	-	/	14	/
40 - 45	58	57	/	-	56	/	-	-	/	13	-
45 - 50	63	62	/	/	60	/	-	-	/	16	/

*) Klassifikation der Wirtschaftszweige, Ausgabe 2003 (WZ 2003), Tiefengliederung für den Mikrozensus (siehe Band 1).

**) Ergebnis der Unterstichprobe.

1) Einschl. ohne Angabe.

ERWERBSTÄTIGE**Altersgruppen, Wirtschaftsbereichen ^{*)} und Stellung im Beruf der letzten Tätigkeit ^{**)}**

1 000

Erwerbstätigkeit										Ohne frühere Erwerbs- tätigkeit ¹⁾	Alter von ... bis unter ... Jahren
Gewerbe		Handel, Gastgewerbe und Verkehr				Sonstige Dienstleistungen					
Mith. Familien- ange- hörige	Ab- hängige	zu- sammen	Selbst- ständige	Mith. Familien- ange- hörige	Ab- hängige	zu- sammen	Selbst- ständige	Mith. Familien- ange- hörige	Ab- hängige		

lich**dig**

-	/	8	-	-	8	7	/	-	7	39	15 - 20
-	22	39	/	-	38	41	/	-	40	30	20 - 25
-	19	27	/	-	27	37	-	-	37	11	25 - 30
-	15	20	/	-	19	34	/	-	33	/	30 - 35
-	16	15	/	-	15	28	/	-	26	/	35 - 40
-	10	11	/	/	11	24	-	/	24	/	40 - 45
-	8	7	/	-	7	11	/	-	11	/	45 - 50
-	5	/	-	-	/	9	-	-	9	/	50 - 55
-	/	/	-	-	/	6	-	-	6	-	55 - 60
-	/	/	-	-	/	/	-	-	/	/	60 - 65
-	-	-	-	-	-	-	-	-	-	-	65 u. mehr
-	104	139	/	/	135	198	/	/	194	90	Zusammen
-	8	11	/	-	10	12	/	-	11	14	dar. Ausländer

ratet

-	/	/	-	-	/	/	-	-	/	/	15 - 20
-	/	7	-	-	7	9	/	-	9	7	20 - 25
-	11	22	/	-	21	27	/	-	27	7	25 - 30
-	24	38	/	/	36	37	/	-	37	11	30 - 35
-	40	47	/	/	45	53	/	-	52	9	35 - 40
-	40	52	/	/	51	63	/	-	62	6	40 - 45
-	44	46	/	-	43	56	/	/	54	6	45 - 50
/	52	45	/	/	43	60	/	/	60	/	50 - 55
-	48	49	/	/	46	64	/	/	63	/	55 - 60
-	15	14	-	-	14	17	-	-	17	/	60 - 65
-	-	/	-	-	/	/	/	-	/	-	65 u. mehr
/	279	320	11	/	306	388	5	/	381	50	Zusammen
-	45	42	/	/	39	51	-	-	51	27	dar. Ausländer

Geschieden

-	-	-	-	-	-	-	-	-	-	-	15 - 20
-	/	/	-	-	/	/	-	-	/	-	20 - 25
-	/	/	-	-	/	/	-	-	/	/	25 - 30
-	/	7	/	-	7	12	-	-	12	/	30 - 35
/	14	15	/	-	14	20	/	-	20	/	35 - 40
-	13	17	/	-	16	25	/	-	25	/	40 - 45
-	16	18	/	-	17	26	/	/	25	/	45 - 50

2.2 Erwerbslose - darunter Ausländer - im Mai 2003 nach Familienstand, in

Alter von ... bis unter ... Jahren	Ins- gesamt	Mit früherer									
		Zusammen				Land- und Forstwirtschaft; Fischerei				Produzierendes	
		zu- sammen	Selbst- ständige	Mith. Familien- ange- hörige	Ab- hängige	zu- sammen	Selbst- ständige	Mith. Familien- ange- hörige	Ab- hängige	zu- sammen	Selbst- ständige

noch Weib

noch Verwitwet/

50 - 55	60	59	/	-	55	/	-	-	/	14	/
55 - 60	57	56	/	/	54	/	-	-	/	20	-
60 - 65	21	21	-	/	21	/	-	-	/	7	-
65 und mehr	/	/	/	/	/	/	-	/	-	/	/
Zusammen	355	346	11	/	333	16	/	/	16	92	/
dar. Ausländer	40	38	/	/	36	/	-	-	/	11	/

Zu

15 - 20	60	20	/	-	20	/	-	-	/	/	-
20 - 25	166	129	/	-	127	/	-	-	/	27	-
25 - 30	175	156	/	-	155	5	-	-	5	31	-
30 - 35	218	202	/	/	198	11	-	-	11	44	/
35 - 40	277	262	9	/	252	12	/	-	12	71	/
40 - 45	276	268	/	/	263	11	-	-	11	64	/
45 - 50	249	242	6	/	235	10	-	-	10	69	/
50 - 55	251	247	7	/	238	13	/	/	13	73	/
55 - 60	242	240	/	/	234	12	-	-	12	72	/
60 - 65	73	72	-	/	72	/	-	/	/	24	-
65 und mehr	/	/	/	/	/	/	-	/	-	/	/
Zusammen	1 991	1 843	38	8	1 797	82	/	/	81	479	/
dar. Ausländer	253	210	5	/	202	/	-	-	/	64	/

Darunter

15 - 20	7	/	-	-	/	-	-	-	-	/	-
20 - 25	24	15	/	-	15	/	-	-	/	/	-
25 - 30	35	27	/	-	27	/	-	-	/	/	-
30 - 35	39	31	/	/	30	/	-	-	/	9	-
35 - 40	36	29	/	/	27	/	-	-	/	9	/
40 - 45	30	26	/	-	26	/	-	-	/	6	-
45 - 50	27	24	/	-	23	/	-	-	/	8	/
50 - 55	26	25	-	-	25	/	-	-	/	13	-
55 - 60	18	18	/	/	16	-	-	-	-	7	-
60 - 65	10	10	-	-	10	/	-	-	/	/	-
65 und mehr	/	/	-	-	/	-	-	-	-	-	-
Zusammen	253	210	5	/	202	/	-	-	/	64	/

*) Klassifikation der Wirtschaftszweige, Ausgabe 2003 (WZ 2003), Tiefengliederung für den Mikrozensus (siehe Band 1).

**) Ergebnis der Unterstichprobe.

1) Einschl. ohne Angabe.

ERWERBSTÄTIGE**Altersgruppen, Wirtschaftsbereichen ^{*)} und Stellung im Beruf der letzten Tätigkeit ^{**)}**

1 000

Erwerbstätigkeit										Ohne frühere Erwerbs- tätigkeit ¹⁾	Alter von ... bis unter ... Jahren
Gewerbe		Handel, Gastgewerbe und Verkehr				Sonstige Dienstleistungen					
Mith. Familien- ange- hörige	Ab- hängige	zu- sammen	Selbst- ständige	Mith. Familien- ange- hörige	Ab- hängige	zu- sammen	Selbst- ständige	Mith. Familien- ange- hörige	Ab- hängige		

lich**Geschieden**

-	14	15	/	-	13	27	/	-	26	/	50 - 55
/	19	16	/	-	16	17	/	/	16	/	55 - 60
-	7	/	-	-	/	9	-	/	9	-	60 - 65
-	/	-	-	-	-	/	-	-	/	/	65 u. mehr
/	90	97	5	-	91	141	/	/	136	8	Zusammen
-	10	8	/	-	8	19	/	/	17	/	dar. Ausländer

sammen

-	/	8	-	-	8	8	/	-	8	40	15 - 20
-	27	47	/	-	46	51	/	-	50	37	20 - 25
-	31	52	/	-	51	68	/	-	68	19	25 - 30
-	44	65	/	/	62	82	/	-	81	16	30 - 35
/	70	78	/	/	73	101	/	-	98	15	35 - 40
-	64	81	/	/	77	112	/	/	111	8	40 - 45
-	68	71	/	-	68	93	/	/	89	7	45 - 50
/	71	65	/	/	61	96	/	/	94	/	50 - 55
/	71	69	/	/	66	87	/	/	85	/	55 - 60
-	24	19	-	-	19	27	-	/	27	/	60 - 65
-	/	/	-	-	/	/	/	-	/	/	65 u. mehr
/	473	555	20	/	532	726	13	/	710	148	Zusammen
-	63	61	/	/	57	82	/	/	79	43	dar. Ausländer

Ausländer

-	/	/	-	-	/	/	-	-	/	/	15 - 20
-	/	/	-	-	/	7	/	-	6	9	20 - 25
-	/	11	/	-	10	11	-	-	11	7	25 - 30
-	9	12	/	/	10	10	-	-	10	7	30 - 35
-	8	10	/	/	9	11	/	-	10	7	35 - 40
-	6	8	-	-	8	11	/	-	11	/	40 - 45
-	7	7	/	-	6	10	-	-	10	/	45 - 50
-	13	/	-	-	/	10	-	-	10	/	50 - 55
-	7	/	-	/	/	7	/	/	6	/	55 - 60
-	/	/	-	-	/	/	-	-	/	/	60 - 65
-	-	-	-	-	-	/	-	-	/	-	65 u. mehr
-	63	61	/	/	57	82	/	/	79	43	Zusammen

2.2 Erwerbslose - darunter Ausländer - im Mai 2003 nach Familienstand, in

Alter von ... bis unter ... Jahren	Ins- gesamt	Mit früherer									
		Zusammen				Land- und Forstwirtschaft; Fischerei				Produzierendes	
		zu- sammen	Selbst- ständige	Mith. Familien- ange- hörige	Ab- hängige	zu- sammen	Selbst- ständige	Mith. Familien- ange- hörige	Ab- hängige	zu- sammen	Selbst- ständige

	I n s										
	Le										
15 - 20	148	52	/	-	51	/	/	-	/	20	-
20 - 25	400	335	/	/	331	8	-	-	8	139	-
25 - 30	277	248	/	/	244	9	-	-	9	99	/
30 - 35	245	233	7	-	226	13	-	-	13	91	/
35 - 40	217	208	8	/	200	10	-	-	10	87	/
40 - 45	163	160	/	/	156	10	-	-	10	67	/
45 - 50	104	102	/	/	99	7	-	-	7	51	/
50 - 55	74	74	/	/	69	/	-	-	/	32	/
55 - 60	45	45	/	/	44	/	-	-	/	21	/
60 - 65	18	18	/	-	17	/	-	-	/	10	/
65 und mehr	/	/	-	-	/	-	-	-	-	/	-
Zusammen	1 694	1 476	35	/	1 438	66	/	-	65	620	9
dar. Ausländer	176	135	/	-	130	/	-	-	/	58	/

	Verhei										
15 - 20	/	/	-	-	/	/	-	-	/	/	-
20 - 25	50	40	/	-	40	/	-	-	/	14	-
25 - 30	146	131	/	-	127	/	/	-	/	50	/
30 - 35	231	212	6	/	206	8	/	-	8	78	/
35 - 40	295	279	9	/	269	12	-	-	12	109	/
40 - 45	318	308	10	/	298	11	/	-	11	124	/
45 - 50	315	307	13	/	293	15	-	-	15	136	/
50 - 55	347	343	9	/	331	17	/	/	16	156	/
55 - 60	375	374	11	/	361	17	/	-	16	167	/
60 - 65	166	165	/	/	160	8	-	/	8	90	/
65 und mehr	/	/	/	-	/	-	-	-	-	/	-
Zusammen	2 249	2 165	69	7	2 089	96	/	/	93	927	13
dar. Ausländer	460	409	15	/	392	15	/	-	14	196	/

	Verwitwet /										
15 - 20	-	-	-	-	-	-	-	-	-	-	-
20 - 25	/	/	-	-	/	-	-	-	-	/	-
25 - 30	15	13	-	-	13	/	-	-	/	/	-
30 - 35	46	44	/	-	43	/	-	-	/	17	/
35 - 40	92	89	7	/	83	/	/	-	/	33	/
40 - 45	120	119	/	-	115	6	/	-	5	44	/
45 - 50	120	120	/	/	116	6	-	-	6	48	/

*) Klassifikation der Wirtschaftszweige, Ausgabe 2003 (WZ 2003), Tiefengliederung für den Mikrozensus (siehe Band 1).

**) Ergebnis der Unterstichprobe.

1) Einschl. ohne Angabe.

ERWERBSTÄTIGE**Altersgruppen, Wirtschaftsbereichen ^{*)} und Stellung im Beruf der letzten Tätigkeit ^{**)}**

1 000

Erwerbstätigkeit										Ohne frühere Erwerbs- tätigkeit ¹⁾	Alter von ... bis unter ... Jahren
Gewerbe		Handel, Gastgewerbe und Verkehr				Sonstige Dienstleistungen					
Mith. Familien- ange- hörige	Ab- hängige	zu- sammen	Selbst- ständige	Mith. Familien- ange- hörige	Ab- hängige	zu- sammen	Selbst- ständige	Mith. Familien- ange- hörige	Ab- hängige		

g e s a m t**dig**

-	20	16	-	-	16	13	/	-	13	97	15 - 20
/	139	87	/	/	85	102	/	-	100	65	20 - 25
-	99	63	/	/	62	77	/	/	75	29	25 - 30
-	89	56	/	-	53	73	/	-	70	12	30 - 35
-	85	45	/	/	43	66	/	-	62	9	35 - 40
-	66	36	/	/	35	48	/	/	45	/	40 - 45
-	50	20	/	/	19	24	/	-	23	/	45 - 50
-	30	16	/	/	15	21	/	-	19	/	50 - 55
/	21	8	/	-	8	14	/	-	14	/	55 - 60
-	10	/	-	-	/	/	/	-	/	/	60 - 65
-	/	-	-	-	-	-	-	-	-	-	65 u. mehr
/	610	350	9	/	339	441	17	/	424	218	Zusammen
-	57	43	/	-	42	32	/	-	29	41	dar. Ausländer

ratet

-	/	/	-	-	/	/	-	-	/	/	15 - 20
-	14	13	/	-	13	12	/	-	11	10	20 - 25
-	50	35	/	-	34	40	/	-	39	15	25 - 30
-	77	68	/	/	64	58	/	-	57	18	30 - 35
/	108	81	6	/	75	76	/	-	73	16	35 - 40
-	121	86	5	/	80	87	/	-	86	9	40 - 45
-	133	76	8	-	68	81	/	/	77	8	45 - 50
/	153	78	/	/	73	92	/	/	89	/	50 - 55
-	165	87	/	/	81	103	/	/	99	/	55 - 60
/	89	33	/	/	30	34	/	-	33	/	60 - 65
-	/	/	-	-	/	/	/	-	/	/	65 u. mehr
/	912	558	36	/	519	584	17	/	566	84	Zusammen
/	193	103	12	/	89	96	/	-	95	51	dar. Ausländer

Geschieden

-	-	-	-	-	-	-	-	-	-	-	15 - 20
-	/	/	-	-	/	/	-	-	/	-	20 - 25
-	/	/	-	-	/	/	-	-	/	/	25 - 30
-	17	12	/	-	11	13	/	-	13	/	30 - 35
/	31	24	/	-	21	28	/	-	26	/	35 - 40
-	43	32	/	-	31	37	/	-	35	/	40 - 45
-	46	29	/	-	29	37	/	/	35	/	45 - 50

2.2 Erwerbslose - darunter Ausländer - im Mai 2003 nach Familienstand, in

Alter von ... bis unter ... Jahren	Ins- gesamt	Mit früherer									
		Zusammen				Land- und Forstwirtschaft; Fischerei				Produzierendes	
		zu- sammen	Selbst- ständige	Mith. Familien- ange- hörige	Ab- hängige	zu- sammen	Selbst- ständige	Mith. Familien- ange- hörige	Ab- hängige	zu- sammen	Selbst- ständige
50 - 55	115	113	7	-	106	5	-	-	5	42	/
55 - 60	118	116	/	/	111	6	-	-	6	53	/
60 - 65	45	45	/	/	43	/	-	-	/	20	/
65 und mehr	/	/	/	/	/	/	-	/	-	/	/
Zusammen	676	664	30	/	632	31	/	/	30	262	9
dar. Ausländer	76	72	5	/	67	/	-	-	/	29	/
noch I n s											
noch Verwitwet/											
15 - 20	151	53	/	-	53	/	/	-	/	21	-
20 - 25	454	379	/	/	374	10	-	-	10	153	-
25 - 30	438	392	7	/	384	14	/	-	14	152	/
30 - 35	521	489	15	/	474	23	/	-	23	186	/
35 - 40	604	577	24	/	551	27	/	-	27	229	/
40 - 45	601	587	18	/	569	27	/	-	26	235	5
45 - 50	540	529	19	/	508	27	-	-	27	235	6
50 - 55	537	530	21	/	506	27	/	/	26	231	6
55 - 60	538	535	16	/	516	24	/	-	24	242	/
60 - 65	229	228	7	/	220	10	-	/	10	121	/
65 und mehr	7	6	/	/	/	/	-	/	-	/	/
Insgesamt	4 619	4 305	134	12	4 160	193	/	/	188	1 808	32
dar. Ausländer	712	616	25	/	589	18	/	-	18	283	5
Ins											
Darunter											
15 - 20	21	7	-	-	7	/	-	-	/	/	-
20 - 25	71	53	/	-	51	/	-	-	/	22	-
25 - 30	103	86	/	-	82	/	/	-	/	35	/
30 - 35	119	103	/	/	99	/	/	-	/	42	-
35 - 40	94	79	5	/	73	/	-	-	/	33	/
40 - 45	73	68	/	-	65	/	-	-	/	29	/
45 - 50	62	58	/	-	54	/	-	-	/	26	/
50 - 55	69	66	/	-	64	/	-	-	/	35	/
55 - 60	66	65	/	/	62	/	-	-	/	39	/
60 - 65	33	33	/	-	31	/	-	-	/	19	/
65 und mehr	/	/	-	-	/	-	-	-	-	-	-
Zusammen	712	616	25	/	589	18	/	-	18	283	5

*) Klassifikation der Wirtschaftszweige, Ausgabe 2003 (WZ 2003), Tiefengliederung für den Mikrozensus (siehe Band 1).

**) Ergebnis der Unterstichprobe.

1) Einschl. ohne Angabe.

ERWERBSTÄTIGE**Altersgruppen, Wirtschaftsbereichen ^{*)} und Stellung im Beruf der letzten Tätigkeit ^{**)}**

1 000

Erwerbstätigkeit										Ohne frühere Erwerbs- tätigkeit ¹⁾	Alter von ... bis unter ... Jahren
Gewerbe		Handel, Gastgewerbe und Verkehr				Sonstige Dienstleistungen					
Mith. Familien- ange- hörige	Ab- hängige	zu- sammen	Selbst- ständige	Mith. Familien- ange- hörige	Ab- hängige	zu- sammen	Selbst- ständige	Mith. Familien- ange- hörige	Ab- hängige		

g e s a m t**Geschieden**

-	40	29	/	-	26	38	/	-	35	/	50 - 55
/	51	28	/	-	26	30	/	/	28	/	55 - 60
-	19	12	/	-	11	12	/	/	12	-	60 - 65
-	/	/	-	-	/	/	-	-	/	/	65 u. mehr
/	252	171	11	-	160	200	9	/	191	12	Zusammen
-	27	19	/	-	18	23	/	/	21	/	dar. Ausländer

gesamt

-	21	17	-	-	17	14	/	-	14	98	15 - 20
/	153	101	/	/	99	114	/	-	111	75	20 - 25
-	152	103	/	/	100	122	/	/	118	46	25 - 30
-	183	136	7	/	129	145	/	-	140	32	30 - 35
/	224	150	11	/	139	170	9	-	162	28	35 - 40
-	230	154	8	/	146	171	/	/	167	13	40 - 45
-	229	125	9	/	116	141	/	/	136	11	45 - 50
/	223	122	8	/	114	150	6	/	144	7	50 - 55
/	237	122	7	/	114	147	5	/	141	/	55 - 60
/	119	48	/	/	44	50	/	/	47	/	60 - 65
-	/	/	-	-	/	/	/	-	/	/	65 u. mehr
/	1 773	1 079	57	/	1 018	1 226	42	/	1 181	314	Insgesamt
/	277	164	14	/	149	151	5	/	145	96	dar. Ausländer

Ausländer

-	/	/	-	-	/	/	-	-	/	14	15 - 20
-	22	18	/	-	18	12	/	-	11	18	20 - 25
-	34	25	/	-	24	23	/	-	21	17	25 - 30
-	42	33	/	/	31	24	/	-	23	17	30 - 35
/	31	23	/	/	20	21	/	-	20	14	35 - 40
-	28	20	/	-	18	17	/	-	17	6	40 - 45
-	25	14	/	-	11	16	/	-	15	/	45 - 50
-	34	11	/	-	11	18	-	-	18	/	50 - 55
-	39	10	/	/	9	14	/	/	13	/	55 - 60
-	19	7	/	-	5	5	-	-	5	/	60 - 65
-	-	-	-	-	-	/	-	-	/	/	65 u. mehr
/	277	164	14	/	149	151	5	/	145	96	Zusammen

2.3 Sofort verfügbare Erwerbslose - darunter Ausländer - im Mai 2003

in

Alter von ... bis unter ... Jahren	Ins- gesamt	Mit früherer									
		Zusammen				Land- und Forstwirtschaft; Fischerei				Produzierendes	
		zu- sammen	Selbst- ständige	Mith. Familien- ange- hörige	Ab- hängige	zu- sammen	Selbst- ständige	Mith. Familien- ange- hörige	Ab- hängige	zu- sammen	Selbst- ständige

M ä n n

Le

15 - 20	76	31	/	-	31	/	/	-	/	16	-
20 - 25	248	215	/	/	213	5	-	-	5	110	-
25 - 30	162	146	/	/	143	6	-	-	6	73	/
30 - 35	149	143	5	-	138	7	-	-	7	70	/
35 - 40	135	130	/	/	125	6	-	-	6	64	/
40 - 45	100	99	/	-	96	/	-	-	/	52	/
45 - 50	67	65	/	/	63	/	-	-	/	39	/
50 - 55	47	47	/	/	43	/	-	-	/	23	/
55 - 60	25	24	/	/	24	/	-	-	/	14	-
60 - 65	12	12	/	-	12	/	-	-	/	8	/
65 und mehr	/	/	-	-	/	-	-	-	-	/	-
Zusammen	1 021	913	23	/	888	39	/	-	39	469	7
dar. Ausländer	119	95	/	-	92	/	-	-	/	46	/

Verhei

15 - 20	/	-	-	-	-	-	-	-	-	-	-
20 - 25	18	16	/	-	15	-	-	-	-	8	-
25 - 30	67	60	/	-	57	/	/	-	/	35	/
30 - 35	107	100	/	-	95	/	/	-	/	49	/
35 - 40	127	120	/	/	116	6	-	-	6	65	/
40 - 45	133	130	7	-	124	6	/	-	6	73	/
45 - 50	143	141	8	-	132	8	-	-	8	82	/
50 - 55	158	156	6	/	150	7	/	-	7	91	/
55 - 60	168	167	8	/	159	8	/	-	8	95	/
60 - 65	96	95	/	/	91	5	-	-	5	61	/
65 und mehr	/	/	-	-	/	-	-	-	-	/	-
Zusammen	1 016	986	44	/	940	46	/	-	44	559	10
dar. Ausländer	252	231	12	/	220	9	/	-	8	129	/

Verwitwet /

15 - 20	-	-	-	-	-	-	-	-	-	-	-
20 - 25	/	/	-	-	/	-	-	-	-	-	-
25 - 30	/	/	-	-	/	-	-	-	-	/	-
30 - 35	17	16	/	-	15	/	-	-	/	11	/
35 - 40	31	31	/	-	28	/	/	-	/	16	/
40 - 45	54	54	/	-	51	/	/	-	/	26	/
45 - 50	51	51	/	-	49	/	-	-	/	28	/

*) Klassifikation der Wirtschaftszweige, Ausgabe 2003 (WZ 2003), Tiefengliederung für den Mikrozensus (siehe Band 1).

**) Ergebnis der Unterstichprobe.

1) Einschl. ohne Angabe.

ERWERBSTÄTIGE

nach Familienstand, Altersgruppen, Wirtschaftsbereichen *) und Stellung im Beruf der letzten Tätigkeit **)

1 000

Erwerbstätigkeit										Ohne frühere Erwerbs- tätigkeit ¹⁾	Alter von ... bis unter ... Jahren
Gewerbe		Handel, Gastgewerbe und Verkehr				Sonstige Dienstleistungen					
Mith. Familien- ange- hörige	Ab- hängige	zu- sammen	Selbst- ständige	Mith. Familien- ange- hörige	Ab- hängige	zu- sammen	Selbst- ständige	Mith. Familien- ange- hörige	Ab- hängige		

lich**dig**

-	16	8	-	-	8	6	-	-	6	45	15 - 20
/	110	43	/	/	42	56	/	-	55	33	20 - 25
-	72	32	/	/	31	36	/	/	34	16	25 - 30
-	68	31	/	-	30	35	/	-	33	6	30 - 35
-	63	25	/	/	24	35	/	-	33	/	35 - 40
-	51	21	/	-	20	22	/	-	20	/	40 - 45
-	38	11	/	/	10	11	/	-	11	/	45 - 50
-	21	9	/	/	9	11	/	-	10	/	50 - 55
/	14	/	-	-	/	7	/	-	6	/	55 - 60
-	8	/	-	-	/	/	/	-	/	-	60 - 65
-	/	-	-	-	-	-	-	-	-	-	65 u. mehr
/	462	184	/	/	178	220	11	/	209	108	Zusammen
-	46	28	/	-	27	19	/	-	16	24	dar. Ausländer

ratet

-	-	-	-	-	-	-	-	-	-	/	15 - 20
-	8	5	/	-	/	/	-	-	/	/	20 - 25
-	35	13	/	-	12	10	/	-	9	7	25 - 30
-	49	27	/	-	25	20	/	-	19	7	30 - 35
/	64	29	/	-	26	21	/	-	20	6	35 - 40
-	70	30	/	-	27	21	/	-	21	/	40 - 45
-	80	27	5	-	22	23	/	-	22	/	45 - 50
/	89	30	/	-	27	28	/	-	27	/	50 - 55
-	93	31	/	/	28	33	/	-	31	/	55 - 60
/	60	14	/	/	12	15	/	-	14	/	60 - 65
-	/	/	-	-	/	/	-	-	/	-	65 u. mehr
/	548	206	22	/	183	174	10	-	164	30	Zusammen
/	128	53	9	-	44	40	/	-	39	21	dar. Ausländer

Geschieden

-	-	-	-	-	-	-	-	-	-	-	15 - 20
-	-	/	-	-	/	-	-	-	-	-	20 - 25
-	/	/	-	-	/	/	-	-	/	/	25 - 30
-	10	/	-	-	/	/	/	-	/	/	30 - 35
-	15	7	/	-	6	7	/	-	6	-	35 - 40
-	25	14	/	-	14	11	/	-	10	/	40 - 45
-	27	10	/	-	10	9	/	-	9	-	45 - 50

2.3 Sofort verfügbare Erwerbslose - darunter Ausländer - im Mai 2003

in

Alter von ... bis unter ... Jahren	Ins- gesamt	Mit früherer									
		Zusammen				Land- und Forstwirtschaft; Fischerei				Produzierendes	
		zu- sammen	Selbst- ständige	Mith. Familien- ange- hörige	Ab- hängige	zu- sammen	Selbst- ständige	Mith. Familien- ange- hörige	Ab- hängige	zu- sammen	Selbst- ständige

noch M ä n n

noch Verwitwet/

50 - 55	47	47	/	-	44	/	-	-	/	22	/
55 - 60	49	49	/	-	47	/	-	-	/	27	/
60 - 65	20	20	/	-	18	/	-	-	/	10	/
65 und mehr	/	/	/	-	/	-	-	-	-	/	/
Zusammen	275	272	14	-	257	13	/	-	12	142	6
dar. Ausländer	33	31	/	-	28	/	-	-	/	17	/

Zu

15 - 20	76	31	/	-	31	/	/	-	/	16	-
20 - 25	267	231	/	/	229	5	-	-	5	119	-
25 - 30	232	209	6	/	203	8	/	-	7	109	/
30 - 35	272	259	10	-	249	11	/	-	10	130	/
35 - 40	292	282	12	/	269	13	/	-	13	145	/
40 - 45	287	283	12	-	271	13	/	-	13	151	/
45 - 50	260	257	12	/	245	15	-	-	15	149	/
50 - 55	252	249	12	/	237	13	/	-	13	136	/
55 - 60	242	240	9	/	230	11	/	-	11	136	/
60 - 65	128	127	6	/	120	7	-	-	7	79	/
65 und mehr	/	/	/	-	/	-	-	-	-	/	/
Zusammen	2 311	2 170	82	/	2 085	98	/	-	95	1 170	22
dar. Ausländer	404	358	18	/	340	12	/	-	11	192	/

Darunter

15 - 20	11	/	-	-	/	-	-	-	-	/	-
20 - 25	45	37	/	-	35	/	-	-	/	18	-
25 - 30	59	51	/	-	48	/	/	-	/	26	/
30 - 35	75	67	/	-	65	/	/	-	/	31	-
35 - 40	53	46	/	/	42	/	-	-	/	23	/
40 - 45	38	37	/	-	35	/	-	-	/	21	/
45 - 50	32	31	/	-	28	/	-	-	/	16	/
50 - 55	37	35	/	-	34	/	-	-	/	19	/
55 - 60	33	33	/	-	32	/	-	-	/	23	/
60 - 65	20	19	/	-	18	-	-	-	-	15	/
65 und mehr	-	-	-	-	-	-	-	-	-	-	-
Zusammen	404	358	18	/	340	12	/	-	11	192	/

*) Klassifikation der Wirtschaftszweige, Ausgabe 2003 (WZ 2003), Tiefengliederung für den Mikrozensus (siehe Band 1).

**) Ergebnis der Unterstichprobe.

1) Einschl. ohne Angabe.

ERWERBSTÄTIGE

nach Familienstand, Altersgruppen, Wirtschaftsbereichen *) und Stellung im Beruf der letzten Tätigkeit **)

1 000

Erwerbstätigkeit										Ohne frühere Erwerbs- tätigkeit ¹⁾	Alter von ... bis unter ... Jahren
Gewerbe		Handel, Gastgewerbe und Verkehr				Sonstige Dienstleistungen					
Mith. Familien- ange- hörige	Ab- hängige	zu- sammen	Selbst- ständige	Mith. Familien- ange- hörige	Ab- hängige	zu- sammen	Selbst- ständige	Mith. Familien- ange- hörige	Ab- hängige		

lich**Geschieden**

-	21	12	/	-	11	10	/	-	9	/	50 - 55
-	27	9	/	-	9	10	/	-	10	/	55 - 60
-	9	7	/	-	6	/	/	-	/	-	60 - 65
-	/	/	-	-	/	-	-	-	-	-	65 u. mehr
-	136	66	/	-	62	52	/	-	47	/	Zusammen
-	15	11	/	-	10	/	/	-	/	/	dar. Ausländer

sammen

-	16	8	-	-	8	6	-	-	6	45	15 - 20
/	118	49	/	/	48	58	/	-	57	35	20 - 25
-	108	46	/	/	44	47	/	/	44	23	25 - 30
-	127	62	/	-	59	56	/	-	53	14	30 - 35
/	142	61	5	/	56	63	/	-	58	11	35 - 40
-	146	65	/	-	61	53	/	-	50	/	40 - 45
-	145	48	6	/	43	44	/	-	42	/	45 - 50
/	132	51	/	/	47	50	/	-	46	/	50 - 55
/	133	43	/	/	39	50	/	-	47	/	55 - 60
/	77	23	/	/	19	19	/	-	17	/	60 - 65
-	/	/	-	-	/	/	-	-	/	-	65 u. mehr
/	1 146	456	31	/	423	446	26	/	420	141	Zusammen
/	189	91	10	-	81	62	/	-	59	46	dar. Ausländer

Ausländer

-	/	/	-	-	/	/	-	-	/	8	15 - 20
-	18	13	/	-	13	/	/	-	/	8	20 - 25
-	25	12	/	-	11	11	/	-	9	9	25 - 30
-	31	19	/	-	18	13	/	-	13	9	30 - 35
/	22	11	/	-	9	10	/	-	9	7	35 - 40
-	20	11	/	-	9	5	-	-	5	/	40 - 45
-	16	7	/	-	5	5	/	-	5	/	45 - 50
-	19	8	/	-	7	6	-	-	6	/	50 - 55
-	22	/	/	-	/	/	-	-	/	/	55 - 60
-	15	/	/	-	/	/	-	-	/	/	60 - 65
-	-	-	-	-	-	-	-	-	-	-	65 u. mehr
/	189	91	10	-	81	62	/	-	59	46	Zusammen

2.3 Sofort verfügbare Erwerbslose - darunter Ausländer - im Mai 2003

in

Alter von ... bis unter ... Jahren	Ins- gesamt	Mit früherer									
		Zusammen				Land- und Forstwirtschaft; Fischerei				Produzierendes	
		zu- sammen	Selbst- ständige	Mith. Familien- ange- hörige	Ab- hängige	zu- sammen	Selbst- ständige	Mith. Familien- ange- hörige	Ab- hängige	zu- sammen	Selbst- ständige

Weib

Le

15 - 20	44	16	/	-	16	/	-	-	/	/	-
20 - 25	114	91	/	-	89	/	-	-	/	21	-
25 - 30	81	72	/	-	72	/	-	-	/	17	-
30 - 35	70	66	/	-	65	/	-	-	/	14	-
35 - 40	59	55	/	-	53	/	-	-	/	14	/
40 - 45	45	44	/	/	44	/	-	-	/	10	-
45 - 50	26	25	/	-	25	/	-	-	/	7	-
50 - 55	19	19	/	-	19	/	-	-	/	5	/
55 - 60	12	12	/	-	12	/	-	-	/	/	/
60 - 65	/	/	-	-	/	-	-	-	-	/	-
65 und mehr	-	-	-	-	-	-	-	-	-	-	-
Zusammen	473	404	7	/	397	19	-	-	19	95	/
dar. Ausländer	40	28	/	-	27	-	-	-	-	8	-

Verhei

15 - 20	/	/	-	-	/	-	-	-	-	/	-
20 - 25	23	17	-	-	17	/	-	-	/	/	-
25 - 30	55	50	/	-	50	/	-	-	/	9	-
30 - 35	95	87	/	/	84	/	-	-	/	19	/
35 - 40	136	129	/	/	125	5	-	-	5	35	/
40 - 45	152	146	/	/	144	/	-	-	/	36	/
45 - 50	144	138	/	/	134	6	-	-	6	40	/
50 - 55	152	150	/	/	146	9	/	/	8	47	/
55 - 60	137	137	/	/	135	7	-	-	7	40	/
60 - 65	36	35	-	/	35	/	-	/	/	12	-
65 und mehr	/	/	/	-	/	-	-	-	-	-	-
Zusammen	932	892	16	/	872	39	/	/	38	242	/
dar. Ausländer	138	116	/	/	112	/	-	-	/	36	/

Verwitwet /

15 - 20	-	-	-	-	-	-	-	-	-	-	-
20 - 25	/	/	-	-	/	-	-	-	-	/	-
25 - 30	9	8	-	-	8	/	-	-	/	/	-
30 - 35	19	19	/	-	18	/	-	-	/	/	-
35 - 40	47	45	/	/	42	/	/	-	/	13	/
40 - 45	50	50	/	-	49	/	-	-	/	12	-
45 - 50	54	54	/	/	52	/	-	-	/	14	/

*) Klassifikation der Wirtschaftszweige, Ausgabe 2003 (WZ 2003), Tiefengliederung für den Mikrozensus (siehe Band 1).

**) Ergebnis der Unterstichprobe.

1) Einschl. ohne Angabe.

ERWERBSTÄTIGE

nach Familienstand, Altersgruppen, Wirtschaftsbereichen *) und Stellung im Beruf der letzten Tätigkeit **)

1 000

Erwerbstätigkeit										Ohne frühere Erwerbs- tätigkeit 1)	Alter von . . . bis unter . . . Jahren
Gewerbe		Handel, Gastgewerbe und Verkehr				Sonstige Dienstleistungen					
Mith. Familien- ange- hörige	Ab- hängige	zu- sammen	Selbst- ständige	Mith. Familien- ange- hörige	Ab- hängige	zu- sammen	Selbst- ständige	Mith. Familien- ange- hörige	Ab- hängige		

lich**dig**

-	/	7	-	-	7	6	/	-	6	28	15 - 20
-	21	32	/	-	32	36	/	-	35	23	20 - 25
-	17	21	/	-	21	31	-	-	31	9	25 - 30
-	14	19	/	-	18	30	/	-	29	/	30 - 35
-	14	13	/	-	13	25	/	-	23	/	35 - 40
-	10	10	/	-	9	21	-	/	21	/	40 - 45
-	7	7	/	-	7	9	-	-	9	/	45 - 50
-	/	/	-	-	/	9	-	-	9	/	50 - 55
-	/	/	-	-	/	5	-	-	5	-	55 - 60
-	/	/	-	-	/	/	-	-	/	/	60 - 65
-	-	-	-	-	-	-	-	-	-	-	65 u. mehr
-	94	117	/	-	114	174	/	/	170	69	Zusammen
-	8	9	/	-	9	11	/	-	10	11	dar. Ausländer

ratet

-	/	-	-	-	-	/	-	-	/	/	15 - 20
-	/	6	-	-	6	6	-	-	6	6	20 - 25
-	9	17	/	-	16	23	-	-	23	/	25 - 30
-	19	34	/	/	32	30	/	-	29	9	30 - 35
-	35	44	/	/	41	45	/	-	43	7	35 - 40
-	36	49	/	/	47	57	/	-	56	6	40 - 45
-	40	42	/	-	40	51	/	/	49	6	45 - 50
/	46	40	/	/	38	54	/	/	54	/	50 - 55
-	39	40	/	/	38	51	/	-	51	/	55 - 60
-	12	10	-	-	10	12	-	-	12	/	60 - 65
-	-	/	-	-	/	/	/	-	/	-	65 u. mehr
/	240	281	10	/	270	330	/	/	324	40	Zusammen
-	36	35	/	/	32	43	-	-	43	22	dar. Ausländer

Geschieden

-	-	-	-	-	-	-	-	-	-	-	15 - 20
-	/	/	-	-	/	/	-	-	/	-	20 - 25
-	/	/	-	-	/	/	-	-	/	/	25 - 30
-	/	6	/	-	5	9	-	-	9	/	30 - 35
/	12	13	/	-	11	17	/	-	16	/	35 - 40
-	12	15	/	-	14	21	-	-	21	/	40 - 45
-	14	15	/	-	15	23	/	/	22	/	45 - 50

2.3 Sofort verfügbare Erwerbslose - darunter Ausländer - im Mai 2003

in

Alter von ... bis unter ... Jahren	Ins- gesamt	Mit früherer									
		Zusammen				Land- und Forstwirtschaft; Fischerei				Produzierendes	
		zu- sammen	Selbst- ständige	Mith. Familien- ange- hörige	Ab- hängige	zu- sammen	Selbst- ständige	Mith. Familien- ange- hörige	Ab- hängige	zu- sammen	Selbst- ständige

noch Weib

noch Verwitwet/

50 - 55	51	51	/	-	47	/	-	-	/	11	/
55 - 60	48	47	/	/	45	/	-	-	/	17	-
60 - 65	16	16	-	/	16	/	-	-	/	6	-
65 und mehr	/	/	/	/	/	/	-	/	-	/	/
Zusammen	298	292	10	/	280	13	/	/	12	80	/
dar. Ausländer	32	30	/	/	28	-	-	-	-	8	/

Zu

15 - 20	45	17	/	-	17	/	-	-	/	/	-
20 - 25	138	109	/	-	107	/	-	-	/	24	-
25 - 30	145	130	/	-	129	/	-	-	/	27	-
30 - 35	184	171	/	/	167	9	-	-	9	36	/
35 - 40	241	229	8	/	220	11	/	-	11	63	/
40 - 45	247	241	/	/	237	10	-	-	10	58	/
45 - 50	224	218	5	/	211	9	-	-	9	61	/
50 - 55	223	220	6	/	212	12	/	/	12	63	/
55 - 60	197	197	/	/	192	10	-	-	10	61	/
60 - 65	55	55	-	/	54	/	-	/	/	19	-
65 und mehr	/	/	/	/	/	/	-	/	-	/	/
Zusammen	1 703	1 588	32	7	1 549	71	/	/	69	417	/
dar. Ausländer	210	174	/	/	167	/	-	-	/	52	/

Darunter

15 - 20	6	/	-	-	/	-	-	-	-	/	-
20 - 25	20	13	/	-	12	-	-	-	-	/	-
25 - 30	29	24	/	-	23	-	-	-	-	/	-
30 - 35	32	27	/	/	25	/	-	-	/	8	-
35 - 40	29	23	/	/	20	-	-	-	-	7	/
40 - 45	27	23	-	-	23	/	-	-	/	5	-
45 - 50	24	21	/	-	21	/	-	-	/	6	-
50 - 55	20	20	-	-	20	/	-	-	/	9	-
55 - 60	13	13	/	/	12	-	-	-	-	6	-
60 - 65	8	8	-	-	8	/	-	-	/	/	-
65 und mehr	/	/	-	-	/	-	-	-	-	-	-
Zusammen	210	174	/	/	167	/	-	-	/	52	/

*) Klassifikation der Wirtschaftszweige, Ausgabe 2003 (WZ 2003), Tiefengliederung für den Mikrozensus (siehe Band 1).

**) Ergebnis der Unterstichprobe.

1) Einschl. ohne Angabe.

ERWERBSTÄTIGE

nach Familienstand, Altersgruppen, Wirtschaftsbereichen *) und Stellung im Beruf der letzten Tätigkeit **)

1 000

Erwerbstätigkeit										Ohne frühere Erwerbs- tätigkeit ¹⁾	Alter von ... bis unter ... Jahren
Gewerbe		Handel, Gastgewerbe und Verkehr				Sonstige Dienstleistungen					
Mith. Familien- ange- hörige	Ab- hängige	zu- sammen	Selbst- ständige	Mith. Familien- ange- hörige	Ab- hängige	zu- sammen	Selbst- ständige	Mith. Familien- ange- hörige	Ab- hängige		

lich**Geschieden**

-	10	13	/	-	11	24	/	-	23	/	50 - 55
/	17	12	/	-	12	15	/	/	14	/	55 - 60
-	6	/	-	-	/	7	-	/	7	-	60 - 65
-	/	-	-	-	-	/	-	-	/	/	65 u. mehr
/	77	78	/	-	74	121	/	/	116	7	Zusammen
-	8	6	/	-	5	16	/	/	15	/	dar. Ausländer

sammen

-	/	7	-	-	7	7	/	-	7	28	15 - 20
-	24	39	/	-	38	42	/	-	41	29	20 - 25
-	27	40	/	-	40	58	-	-	58	15	25 - 30
-	36	58	/	/	56	68	/	-	67	13	30 - 35
/	61	69	/	/	65	86	/	-	83	12	35 - 40
-	58	73	/	/	70	99	/	/	98	6	40 - 45
-	61	64	/	-	61	83	/	/	80	6	45 - 50
/	61	57	/	/	54	87	/	/	85	/	50 - 55
/	60	55	/	/	53	71	/	/	70	/	55 - 60
-	19	13	-	-	13	21	-	/	20	/	60 - 65
-	/	/	-	-	/	/	/	-	/	/	65 u. mehr
/	411	477	16	/	458	624	11	/	610	115	Zusammen
-	51	50	/	/	46	70	/	/	68	36	dar. Ausländer

Ausländer

-	/	/	-	-	/	/	-	-	/	/	15 - 20
-	/	/	-	-	/	6	/	-	5	7	20 - 25
-	/	8	/	-	7	11	-	-	11	6	25 - 30
-	8	10	/	/	9	8	-	-	8	6	30 - 35
-	6	8	/	/	7	8	/	-	8	6	35 - 40
-	5	7	-	-	7	11	-	-	11	/	40 - 45
-	6	7	/	-	6	8	-	-	8	/	45 - 50
-	9	/	-	-	/	9	-	-	9	/	50 - 55
-	6	/	-	/	/	6	/	/	/	/	55 - 60
-	/	/	-	-	/	/	-	-	/	/	60 - 65
-	-	-	-	-	-	/	-	-	/	-	65 u. mehr
-	51	50	/	/	46	70	/	/	68	36	Zusammen

2.3 Sofort verfügbare Erwerbslose - darunter Ausländer - im Mai 2003

in

Alter von ... bis unter ... Jahren	Ins- gesamt	Mit früherer									
		Zusammen				Land- und Forstwirtschaft; Fischerei				Produzierendes	
		zu- sammen	Selbst- ständige	Mith. Familien- ange- hörige	Ab- hängige	zu- sammen	Selbst- ständige	Mith. Familien- ange- hörige	Ab- hängige	zu- sammen	Selbst- ständige

Ins

Le

15 - 20	120	47	/	-	47	/	/	-	/	19	-
20 - 25	362	306	/	/	302	8	-	-	8	131	-
25 - 30	243	218	/	/	215	9	-	-	9	89	/
30 - 35	219	209	7	-	203	11	-	-	11	83	/
35 - 40	193	185	6	/	178	9	-	-	9	78	/
40 - 45	145	143	/	/	140	9	-	-	9	61	/
45 - 50	92	91	/	/	88	5	-	-	5	47	/
50 - 55	66	66	/	/	62	/	-	-	/	28	/
55 - 60	37	37	/	/	36	/	-	-	/	18	/
60 - 65	16	15	/	-	15	/	-	-	/	9	/
65 und mehr	/	/	-	-	/	-	-	-	-	/	-
Zusammen	1 494	1 317	30	/	1 285	58	/	-	58	564	7
dar. Ausländer	159	123	/	-	119	/	-	-	/	54	/

Verhei

15 - 20	/	/	-	-	/	-	-	-	-	/	-
20 - 25	41	33	/	-	32	/	-	-	/	12	-
25 - 30	121	111	/	-	107	/	/	-	/	45	/
30 - 35	202	186	6	/	180	7	/	-	7	69	/
35 - 40	263	250	8	/	241	11	-	-	11	100	/
40 - 45	284	276	9	/	267	11	/	-	10	109	/
45 - 50	287	279	12	/	266	14	-	-	14	122	/
50 - 55	310	306	9	/	295	16	/	/	15	138	/
55 - 60	305	304	9	/	294	15	/	-	15	134	/
60 - 65	131	131	/	/	126	7	-	/	6	73	/
65 und mehr	/	/	/	-	/	-	-	-	-	/	-
Zusammen	1 948	1 878	60	6	1 811	84	/	/	81	802	12
dar. Ausländer	391	347	14	/	332	10	/	-	10	166	/

Verwitwet /

15 - 20	-	-	-	-	-	-	-	-	-	-	-
20 - 25	/	/	-	-	/	-	-	-	-	/	-
25 - 30	13	11	-	-	11	/	-	-	/	/	-
30 - 35	36	35	/	-	34	/	-	-	/	14	/
35 - 40	78	76	6	/	70	/	/	-	/	29	/
40 - 45	105	104	/	-	100	/	/	-	/	38	/
45 - 50	105	105	/	/	102	6	-	-	6	42	/

*) Klassifikation der Wirtschaftszweige, Ausgabe 2003 (WZ 2003), Tiefengliederung für den Mikrozensus (siehe Band 1).

**) Ergebnis der Unterstichprobe.

1) Einschl. ohne Angabe.

ERWERBSTÄTIGE

nach Familienstand, Altersgruppen, Wirtschaftsbereichen *) und Stellung im Beruf der letzten Tätigkeit **)

1 000

Erwerbstätigkeit										Ohne frühere Erwerbs- tätigkeit 1)	Alter von ... bis unter ... Jahren
Gewerbe		Handel, Gastgewerbe und Verkehr				Sonstige Dienstleistungen					
Mith. Familien- ange- hörige	Ab- hängige	zu- sammen	Selbst- ständige	Mith. Familien- ange- hörige	Ab- hängige	zu- sammen	Selbst- ständige	Mith. Familien- ange- hörige	Ab- hängige		

g e s a m t**dig**

-	19	15	-	-	15	12	/	-	12	73	15 - 20
/	131	75	/	/	74	92	/	-	90	56	20 - 25
-	89	53	/	/	52	67	/	/	65	25	25 - 30
-	82	50	/	-	48	65	/	-	62	10	30 - 35
-	77	38	/	/	36	60	/	-	56	8	35 - 40
-	60	30	/	-	30	43	/	/	41	/	40 - 45
-	46	18	/	/	17	20	/	-	20	/	45 - 50
-	26	14	/	/	13	20	/	-	18	/	50 - 55
/	17	6	-	-	6	12	/	-	12	/	55 - 60
-	9	/	-	-	/	/	/	-	/	/	60 - 65
-	/	-	-	-	-	-	-	-	-	-	65 u. mehr
/	556	301	7	/	293	394	15	/	379	177	Zusammen
-	53	37	/	-	36	30	/	-	27	35	dar. Ausländer

ratet

-	/	-	-	-	-	/	-	-	/	/	15 - 20
-	12	12	/	-	11	8	-	-	8	9	20 - 25
-	44	30	/	-	28	33	/	-	32	11	25 - 30
-	68	61	/	/	57	49	/	-	48	16	30 - 35
/	99	73	/	/	67	66	/	-	64	13	35 - 40
-	106	79	/	/	74	78	/	-	76	8	40 - 45
-	120	69	7	-	62	74	/	/	71	8	45 - 50
/	135	70	/	/	65	82	/	/	80	/	50 - 55
-	132	71	/	/	66	84	/	-	82	/	55 - 60
/	72	24	/	/	22	27	/	-	26	/	60 - 65
-	/	/	-	-	/	/	/	-	/	-	65 u. mehr
/	788	488	32	/	453	504	14	/	489	70	Zusammen
/	164	88	11	/	76	83	/	-	82	43	dar. Ausländer

Geschieden

-	-	-	-	-	-	-	-	-	-	-	15 - 20
-	/	/	-	-	/	/	-	-	/	-	20 - 25
-	/	/	-	-	/	/	-	-	/	/	25 - 30
-	13	9	/	-	9	10	/	-	10	/	30 - 35
/	28	20	/	-	18	23	/	-	22	/	35 - 40
-	38	29	/	-	28	32	/	-	31	/	40 - 45
-	41	25	/	-	25	32	/	/	30	/	45 - 50

2.3 Sofort verfügbare Erwerbslose - darunter Ausländer - im Mai 2003

in

Alter von ... bis unter ... Jahren	Ins- gesamt	Mit früherer									
		Zusammen				Land- und Forstwirtschaft; Fischerei				Produzierendes	
		zu- sammen	Selbst- ständige	Mith. Familien- ange- hörige	Ab- hängige	zu- sammen	Selbst- ständige	Mith. Familien- ange- hörige	Ab- hängige	zu- sammen	Selbst- ständige

noch I n s

noch Verwitwet/

50 - 55	99	97	6	-	91	5	-	-	5	33	/
55 - 60	97	96	/	/	92	/	-	-	/	45	/
60 - 65	36	36	/	/	34	/	-	-	/	16	/
65 und mehr	/	/	/	/	/	/	-	/	-	/	/
Zusammen	573	564	24	/	537	26	/	/	25	222	7
dar. Ausländer	64	61	/	/	56	/	-	-	/	25	/

Ins

15 - 20	122	48	/	-	48	/	/	-	/	19	-
20 - 25	405	340	/	/	336	9	-	-	9	143	-
25 - 30	377	339	6	/	333	12	/	-	11	136	/
30 - 35	457	430	14	/	416	20	/	-	19	166	/
35 - 40	534	511	20	/	490	24	/	-	23	207	/
40 - 45	534	523	16	/	507	24	/	-	23	209	/
45 - 50	484	475	17	/	456	25	-	-	25	211	/
50 - 55	475	469	18	/	448	25	/	/	24	199	5
55 - 60	439	437	12	/	422	21	/	-	20	197	/
60 - 65	183	182	6	/	174	8	-	/	8	98	/
65 und mehr	5	/	/	/	/	/	-	/	-	/	/
Insgesamt	4 015	3 758	114	11	3 634	168	/	/	164	1 587	27
dar. Ausländer	614	532	22	/	507	13	/	-	13	244	/

Darunter

15 - 20	18	6	-	-	6	-	-	-	-	/	-
20 - 25	64	49	/	-	48	/	-	-	/	21	-
25 - 30	89	74	/	-	71	/	/	-	/	30	/
30 - 35	108	93	/	/	90	/	/	-	/	39	-
35 - 40	82	69	5	/	63	/	-	-	/	30	/
40 - 45	65	61	/	-	58	/	-	-	/	26	/
45 - 50	56	52	/	-	49	/	-	-	/	23	/
50 - 55	57	55	/	-	54	/	-	-	/	28	/
55 - 60	47	46	/	/	44	/	-	-	/	28	/
60 - 65	28	27	/	-	26	/	-	-	/	18	/
65 und mehr	/	/	-	-	/	-	-	-	-	-	-
Zusammen	614	532	22	/	507	13	/	-	13	244	/

*) Klassifikation der Wirtschaftszweige, Ausgabe 2003 (WZ 2003), Tiefengliederung für den Mikrozensus (siehe Band 1).

**) Ergebnis der Unterstichprobe.

1) Einschl. ohne Angabe.

ERWERBSTÄTIGE

nach Familienstand, Altersgruppen, Wirtschaftsbereichen *) und Stellung im Beruf der letzten Tätigkeit **)

1 000

Erwerbstätigkeit										Ohne frühere Erwerbs- tätigkeit ¹⁾	Alter von ... bis unter ... Jahren
Gewerbe		Handel, Gastgewerbe und Verkehr				Sonstige Dienstleistungen					
Mith. Familien- ange- hörige	Ab- hängige	zu- sammen	Selbst- ständige	Mith. Familien- ange- hörige	Ab- hängige	zu- sammen	Selbst- ständige	Mith. Familien- ange- hörige	Ab- hängige		

g e s a m t**Geschieden**

-	32	24	/	-	22	35	/	-	32	/	50 - 55
/	44	21	/	-	21	25	/	/	23	/	55 - 60
-	16	10	/	-	9	9	/	/	9	-	60 - 65
-	/	/	-	-	/	/	-	-	/	/	65 u. mehr
/	214	144	8	-	136	172	8	/	163	9	Zusammen
-	23	16	/	-	15	19	/	/	18	/	dar. Ausländer

gesamt

-	19	15	-	-	15	13	/	-	12	74	15 - 20
/	143	88	/	/	86	101	/	-	99	65	20 - 25
-	135	87	/	/	84	105	/	/	102	37	25 - 30
-	163	120	6	/	114	124	/	-	120	27	30 - 35
/	204	131	9	/	121	149	7	-	142	23	35 - 40
-	204	138	7	/	131	153	/	/	149	11	40 - 45
-	206	112	8	/	104	126	/	/	122	10	45 - 50
/	193	107	6	/	101	137	6	/	131	6	50 - 55
/	193	98	/	/	92	121	/	/	117	/	55 - 60
/	96	36	/	/	33	39	/	/	37	/	60 - 65
-	/	/	-	-	/	/	/	-	/	/	65 u. mehr
/	1 558	933	47	/	882	1 070	37	/	1 031	256	Insgesamt
/	240	141	13	/	127	132	/	/	127	82	dar. Ausländer

Ausländer

-	/	/	-	-	/	/	-	-	/	12	15 - 20
-	21	17	/	-	17	11	/	-	10	15	20 - 25
-	30	20	/	-	19	22	/	-	20	14	25 - 30
-	39	29	/	/	27	21	/	-	21	15	30 - 35
/	28	19	/	/	16	18	/	-	17	13	35 - 40
-	25	18	/	-	17	16	-	-	16	/	40 - 45
-	22	14	/	-	11	13	/	-	13	/	45 - 50
-	28	10	/	-	9	15	-	-	15	/	50 - 55
-	28	6	/	/	6	10	/	/	10	/	55 - 60
-	18	/	/	-	/	/	-	-	/	/	60 - 65
-	-	-	-	-	-	/	-	-	/	-	65 u. mehr
/	240	141	13	/	127	132	/	/	127	82	Zusammen

2.4 Nichterwerbspersonen im Alter von 15 und mehr Jahren - darunter Ausländer - im Mai 2003 nach

in

Alter von ... bis unter ... Jahren	Ins- gesamt	Mit früherer									
		Zusammen				Land- und Forstwirtschaft; Fischerei				Produzierendes	
		zu- sammen	Selbst- ständige	Mith. Familien- ange- hörige	Ab- hängige	zu- sammen	Selbst- ständige	Mith. Familien- ange- hörige	Ab- hängige	zu- sammen	Selbst- ständige

M ä n n**Le**

15 - 20	1 568	15	/	/	14	-	-	-	-	6	-
20 - 25	558	112	/	/	108	/	-	/	/	44	/
25 - 30	274	93	/	/	91	/	-	/	/	38	/
30 - 35	77	45	/	/	43	/	-	-	/	17	/
35 - 40	57	36	/	/	33	/	/	-	/	15	/
40 - 45	54	40	/	/	37	/	-	-	/	19	/
45 - 50	42	35	/	/	32	/	/	-	/	16	-
50 - 55	37	31	/	/	27	/	/	/	/	16	/
55 - 60	48	44	/	/	42	/	/	-	/	22	/
60 - 65	126	119	/	/	115	9	/	-	8	73	/
65 und mehr	237	220	20	/	197	25	10	/	13	107	/
Zusammen	3 077	788	41	6	740	49	13	/	34	373	9
dar. Ausländer	308	44	/	/	43	/	-	-	/	20	-

Verhei

15 - 20	/	-	-	-	-	-	-	-	-	-	-
20 - 25	11	/	/	-	/	/	-	-	/	/	-
25 - 30	32	20	/	/	17	/	-	/	/	7	/
30 - 35	34	22	/	-	21	-	-	-	-	10	/
35 - 40	41	32	/	/	30	/	-	-	/	18	/
40 - 45	53	47	5	/	41	/	/	-	/	23	/
45 - 50	72	67	6	/	60	/	/	/	/	33	/
50 - 55	149	143	13	/	129	/	/	-	/	71	/
55 - 60	339	336	25	/	310	9	/	/	/	175	6
60 - 65	1 562	1 554	85	/	1 468	58	14	/	44	847	27
65 und mehr	4 680	4 645	492	10	4 142	336	141	/	193	2 435	142
Zusammen	6 974	6 870	633	16	6 222	415	162	/	250	3 620	183
dar. Ausländer	420	376	24	/	349	7	/	/	6	251	5

Verwitwet /

15 - 20	-	-	-	-	-	-	-	-	-	-	-
20 - 25	/	/	-	-	/	-	-	-	-	-	-
25 - 30	/	/	/	-	/	-	-	-	-	/	-
30 - 35	/	/	-	-	/	-	-	-	-	/	-
35 - 40	/	/	-	-	/	-	-	-	-	/	-
40 - 45	18	17	/	-	16	/	/	-	/	8	/
45 - 50	23	22	/	-	20	/	-	-	/	10	/

*) Klassifikation der Wirtschaftszweige, Ausgabe 2003 (WZ 2003), Tiefengliederung für den Mikrozensus (siehe Band 1).

**) Ergebnis der Unterstichprobe.

1) Einschl. ohne Angabe.

ERWERBSTÄTIGE**Familienstand, Altersgruppen, Wirtschaftsbereichen *) und Stellung im Beruf der letzten Tätigkeit **)**

1 000

Erwerbstätigkeit										Ohne frühere Erwerbs- tätigkeit 1)	Alter von . . . bis unter . . . Jahren
Gewerbe		Handel, Gastgewerbe und Verkehr				Sonstige Dienstleistungen					
Mith. Familien- ange- hörige	Ab- hängige	zu- sammen	Selbst- ständige	Mith. Familien- ange- hörige	Ab- hängige	zu- sammen	Selbst- ständige	Mith. Familien- ange- hörige	Ab- hängige		

lich**dig**

/	6	/	/	-	/	/	-	-	/	1 554	15 - 20
/	43	21	/	/	20	45	/	/	43	446	20 - 25
-	38	19	/	-	18	35	/	/	34	181	25 - 30
/	17	13	-	-	13	13	/	/	12	32	30 - 35
/	15	8	/	-	7	10	/	-	9	22	35 - 40
/	18	7	/	-	7	10	/	/	9	14	40 - 45
-	16	8	/	/	7	9	/	-	8	8	45 - 50
-	15	8	/	/	7	5	/	-	/	5	50 - 55
/	20	11	/	-	11	10	/	-	9	/	55 - 60
/	71	15	/	-	14	22	/	-	21	7	60 - 65
-	103	30	/	-	27	58	/	/	54	17	65 u. mehr
/	362	145	8	/	136	222	12	/	209	2 288	Zusammen
-	20	10	/	-	10	12	/	/	12	264	dar. Ausländer

ratet

-	-	-	-	-	-	-	-	-	-	/	15 - 20
-	/	/	/	-	/	/	-	-	/	6	20 - 25
-	6	5	/	/	/	7	/	-	6	12	25 - 30
-	10	7	/	-	6	/	-	-	/	12	30 - 35
-	17	7	/	-	6	7	/	/	6	9	35 - 40
/	21	11	/	/	10	10	/	-	9	7	40 - 45
-	32	17	/	/	13	15	/	-	13	/	45 - 50
-	68	37	6	-	31	30	/	/	27	6	50 - 55
/	169	76	9	/	67	77	6	/	70	/	55 - 60
/	820	284	28	/	254	365	16	-	349	8	60 - 65
/	2 291	774	118	/	652	1 099	90	/	1 007	35	65 u. mehr
/	3 435	1 219	169	6	1 044	1 616	119	/	1 493	104	Zusammen
/	245	61	12	/	48	55	6	/	50	44	dar. Ausländer

Geschieden

-	-	-	-	-	-	-	-	-	-	-	15 - 20
-	-	/	-	-	/	-	-	-	-	/	20 - 25
-	/	/	-	-	/	/	/	-	-	-	25 - 30
-	/	/	-	-	/	/	-	-	/	/	30 - 35
-	/	/	-	-	/	/	-	-	/	/	35 - 40
-	7	/	/	-	/	/	-	-	/	/	40 - 45
-	9	7	/	-	6	/	-	-	/	/	45 - 50

2.4 Nichterwerbspersonen im Alter von 15 und mehr Jahren - darunter Ausländer - im Mai 2003 nach in

Alter von ... bis unter ... Jahren	Ins- gesamt	Mit früherer									
		Zusammen				Land- und Forstwirtschaft; Fischerei				Produzierendes	
		zu- sammen	Selbst- ständige	Mith. Familien- ange- hörige	Ab- hängige	zu- sammen	Selbst- ständige	Mith. Familien- ange- hörige	Ab- hängige	zu- sammen	Selbst- ständige
noch M ä n n											
noch Verwitwet/											
50 - 55	37	36	/	-	34	/	-	-	/	16	-
55 - 60	55	52	6	-	46	/	-	-	/	22	/
60 - 65	203	199	13	/	186	8	/	/	6	109	/
65 und mehr	1 062	1 015	101	/	910	72	24	/	47	526	33
Zusammen	1 407	1 349	125	/	1 220	84	26	/	56	695	39
dar. Ausländer	45	42	/	-	39	/	-	-	/	22	-
Zu											
15 - 20	1 569	15	/	/	14	-	-	-	-	6	-
20 - 25	569	116	/	/	113	/	-	/	/	45	/
25 - 30	307	114	/	/	109	/	-	/	/	45	/
30 - 35	115	70	/	/	67	/	-	-	/	30	/
35 - 40	102	71	/	/	66	/	/	-	/	35	/
40 - 45	125	103	8	/	94	6	/	-	5	50	/
45 - 50	137	124	10	/	113	6	/	/	/	58	/
50 - 55	223	211	19	/	191	7	/	/	5	103	/
55 - 60	442	432	32	/	398	12	/	/	7	218	8
60 - 65	1 892	1 873	101	/	1 768	75	17	/	58	1 029	32
65 und mehr	5 979	5 879	614	15	5 250	433	176	5	252	3 068	179
Zusammen	11 458	9 008	799	26	8 182	548	200	8	339	4 688	230
dar. Ausländer	772	462	27	/	431	9	/	/	8	294	5
Darunter											
15 - 20	159	/	-	-	/	-	-	-	-	/	-
20 - 25	74	9	/	/	8	/	-	-	/	/	-
25 - 30	58	18	/	/	16	/	-	/	/	/	/
30 - 35	30	13	/	-	13	/	-	-	/	/	/
35 - 40	22	12	/	-	11	/	-	-	/	6	/
40 - 45	20	14	/	/	12	-	-	-	-	7	-
45 - 50	16	12	/	/	10	-	-	-	-	6	-
50 - 55	27	23	/	-	21	/	-	-	/	14	-
55 - 60	59	57	/	-	55	/	/	-	-	45	/
60 - 65	120	117	/	/	113	/	/	-	/	86	/
65 und mehr	188	180	13	/	167	/	/	-	/	115	/
Zusammen	772	462	27	/	431	9	/	/	8	294	5

*) Klassifikation der Wirtschaftszweige, Ausgabe 2003 (WZ 2003), Tiefengliederung für den Mikrozensus (siehe Band 1).

**) Ergebnis der Unterstichprobe.

1) Einschl. ohne Angabe.

ERWERBSTÄTIGE**Familienstand, Altersgruppen, Wirtschaftsbereichen *) und Stellung im Beruf der letzten Tätigkeit **)**

1 000

Erwerbstätigkeit										Ohne frühere Erwerbs- tätigkeit 1)	Alter von ... bis unter ... Jahren
Gewerbe		Handel, Gastgewerbe und Verkehr				Sonstige Dienstleistungen					
Mith. Familien- ange- hörige	Ab- hängige	zu- sammen	Selbst- ständige	Mith. Familien- ange- hörige	Ab- hängige	zu- sammen	Selbst- ständige	Mith. Familien- ange- hörige	Ab- hängige		

lich**Geschieden**

-	16	9	/	-	8	10	/	-	9	/	50 - 55
-	21	15	/	-	12	14	/	-	12	/	55 - 60
-	105	42	5	/	36	40	/	-	39	/	60 - 65
/	492	190	23	/	166	227	22	/	205	48	65 u. mehr
/	656	270	34	/	233	301	26	/	275	59	Zusammen
-	22	8	/	-	7	11	/	-	9	/	dar. Ausländer

sammen

/	6	/	/	-	/	/	-	-	/	1 554	15 - 20
/	45	23	/	/	22	46	/	/	44	453	20 - 25
-	44	24	/	/	23	42	/	/	40	193	25 - 30
/	29	20	/	-	20	18	/	/	17	45	30 - 35
/	34	16	/	-	14	17	/	/	15	31	35 - 40
/	46	23	/	/	20	25	/	/	22	22	40 - 45
-	57	32	/	/	26	27	/	-	25	13	45 - 50
-	99	54	8	/	46	46	/	/	41	12	50 - 55
/	210	102	12	/	89	100	8	/	92	10	55 - 60
/	996	341	35	/	305	428	18	-	410	19	60 - 65
/	2 887	993	143	5	845	1 385	116	/	1 267	100	65 u. mehr
5	4 452	1 634	211	9	1 414	2 139	157	/	1 977	2 451	Zusammen
/	288	79	13	/	65	79	8	/	71	311	dar. Ausländer

Ausländer

-	/	/	-	-	/	/	-	-	/	154	15 - 20
-	/	/	/	-	/	/	/	/	/	65	20 - 25
-	/	5	/	/	/	7	/	-	7	39	25 - 30
-	/	6	/	-	5	/	-	-	/	17	30 - 35
-	6	/	/	-	/	/	/	-	/	10	35 - 40
/	6	/	/	-	/	/	-	-	/	6	40 - 45
-	6	/	/	/	/	/	/	-	/	/	45 - 50
-	14	5	/	-	/	/	/	-	/	/	50 - 55
-	45	7	/	-	6	/	/	-	/	/	55 - 60
-	86	18	/	/	15	10	/	-	10	/	60 - 65
/	111	25	/	/	20	37	/	/	32	8	65 u. mehr
/	288	79	13	/	65	79	8	/	71	311	Zusammen

2.4 Nichterwerbspersonen im Alter von 15 und mehr Jahren - darunter Ausländer - im Mai 2003 nach

in

Alter von ... bis unter ... Jahren	Ins- gesamt	Mit früherer									
		Zusammen				Land- und Forstwirtschaft; Fischerei				Produzierendes	
		zu- sammen	Selbst- ständige	Mith. Familien- ange- hörige	Ab- hängige	zu- sammen	Selbst- ständige	Mith. Familien- ange- hörige	Ab- hängige	zu- sammen	Selbst- ständige

Weib

15 - 20	1 626	18	-	-	18	-	-	-	-	/	-
20 - 25	573	118	/	-	117	/	-	-	/	21	/
25 - 30	202	81	/	-	81	/	-	-	/	11	-
30 - 35	66	46	/	-	45	/	-	-	/	8	/
35 - 40	45	31	/	-	30	/	-	-	/	6	-
40 - 45	38	24	/	/	23	/	-	/	/	5	-
45 - 50	29	19	/	-	19	/	-	-	/	/	-
50 - 55	28	21	/	-	20	/	-	-	/	7	-
55 - 60	28	25	/	-	23	-	-	-	-	5	-
60 - 65	95	88	/	/	85	/	-	/	/	22	/
65 und mehr	576	526	15	7	504	27	/	/	19	152	/
Zusammen	3 304	998	24	8	965	37	/	5	28	245	/
dar. Ausländer	291	43	/	-	42	/	-	-	/	10	-

Verhei

15 - 20	14	/	-	-	/	-	-	-	-	/	-
20 - 25	145	59	/	/	58	/	-	-	/	11	-
25 - 30	306	169	/	/	165	6	-	/	5	31	-
30 - 35	485	342	6	/	334	7	/	-	7	76	/
35 - 40	571	446	11	/	433	8	-	/	8	106	/
40 - 45	460	357	8	/	347	8	/	/	6	88	/
45 - 50	439	349	11	/	334	6	/	/	5	97	/
50 - 55	568	450	13	7	431	8	/	/	5	124	/
55 - 60	731	601	20	8	573	16	/	/	10	175	/
60 - 65	1 815	1 599	40	40	1 519	68	/	20	43	485	/
65 und mehr	3 672	3 107	94	141	2 872	245	17	79	149	1 040	14
Zusammen	9 205	7 481	203	210	7 067	374	27	107	240	2 233	23
dar. Ausländer	944	404	7	7	390	12	/	/	10	133	/

Verwitwet /

15 - 20	/	/	-	-	/	-	-	-	-	-	-
20 - 25	/	/	-	-	/	-	-	-	-	/	-
25 - 30	15	11	-	-	11	/	-	-	/	/	-
30 - 35	24	19	/	-	18	-	-	-	-	5	/
35 - 40	38	32	/	-	31	/	-	-	/	6	-
40 - 45	44	32	/	/	29	/	-	-	/	8	/
45 - 50	49	39	/	/	37	/	-	/	/	8	/

*) Klassifikation der Wirtschaftszweige, Ausgabe 2003 (WZ 2003), Tiefengliederung für den Mikrozensus (siehe Band 1).

**) Ergebnis der Unterstichprobe.

1) Einschl. ohne Angabe.

ERWERBSTÄTIGE**Familienstand, Altersgruppen, Wirtschaftsbereichen *) und Stellung im Beruf der letzten Tätigkeit **)**

1 000

Erwerbstätigkeit										Ohne frühere Erwerbs- tätigkeit 1)	Alter von . . . bis unter . . . Jahren
Gewerbe		Handel, Gastgewerbe und Verkehr				Sonstige Dienstleistungen					
Mith. Familien- ange- hörige	Ab- hängige	zu- sammen	Selbst- ständige	Mith. Familien- ange- hörige	Ab- hängige	zu- sammen	Selbst- ständige	Mith. Familien- ange- hörige	Ab- hängige		

lich**dig**

-	/	6	-	-	6	8	-	-	8	1 608	15 - 20
-	21	44	-	-	44	52	/	-	51	455	20 - 25
-	11	21	-	-	21	48	/	-	47	121	25 - 30
-	7	14	/	-	14	23	/	-	22	19	30 - 35
-	6	9	/	-	8	16	/	-	16	14	35 - 40
-	5	6	-	-	6	12	/	-	11	13	40 - 45
-	/	/	/	-	/	10	-	-	10	9	45 - 50
-	7	6	/	-	6	7	-	-	7	7	50 - 55
-	5	6	/	-	5	13	/	-	13	/	55 - 60
/	22	17	/	/	17	45	/	-	45	7	60 - 65
/	148	92	5	/	85	256	/	/	251	50	65 u. mehr
/	240	227	8	/	217	489	8	/	480	2 307	Zusammen
-	10	12	/	-	11	19	-	-	19	248	dar. Ausländer

ratet

-	/	/	-	-	/	/	-	-	/	13	15 - 20
-	11	19	-	/	18	27	/	-	27	86	20 - 25
/	31	54	/	/	53	78	/	-	77	137	25 - 30
/	75	100	/	/	98	159	/	-	155	143	30 - 35
/	104	122	/	/	117	210	5	/	204	125	35 - 40
/	87	98	/	/	95	163	/	/	158	103	40 - 45
/	94	92	/	/	86	154	5	/	149	90	45 - 50
/	121	136	5	/	128	182	/	/	176	117	50 - 55
/	173	175	9	/	164	235	8	/	226	130	55 - 60
8	473	445	19	6	419	602	12	6	584	216	60 - 65
23	1 002	771	40	27	704	1 051	22	13	1 017	565	65 u. mehr
37	2 172	2 013	86	45	1 882	2 861	67	21	2 773	1 724	Zusammen
/	131	99	/	/	92	161	/	/	158	540	dar. Ausländer

Geschieden

-	-	-	-	-	-	/	-	-	/	-	15 - 20
-	/	/	-	-	/	/	-	-	/	/	20 - 25
-	/	/	-	-	/	/	-	-	/	/	25 - 30
-	5	7	/	-	6	7	/	-	6	6	30 - 35
-	6	8	-	-	8	18	/	-	17	6	35 - 40
-	8	8	/	-	7	15	/	/	14	12	40 - 45
/	8	13	/	/	13	17	/	-	16	9	45 - 50

2.4 Nichterwerbspersonen im Alter von 15 und mehr Jahren - darunter Ausländer - im Mai 2003 nach in

Alter von ... bis unter ... Jahren	Ins- gesamt	Mit früherer									
		Zusammen				Land- und Forstwirtschaft; Fischerei				Produzierendes	
		zu- sammen	Selbst- ständige	Mith. Familien- ange- hörige	Ab- hängige	zu- sammen	Selbst- ständige	Mith. Familien- ange- hörige	Ab- hängige	zu- sammen	Selbst- ständige

noch Weib

noch Verwitwet/

50 - 55	80	68	/	/	64	/	-	-	/	16	-
55 - 60	139	125	/	/	120	/	-	/	/	33	/
60 - 65	561	515	13	6	496	19	/	/	16	143	/
65 und mehr	4 650	3 685	154	106	3 426	291	26	57	208	1 222	26
Zusammen	5 603	4 529	180	115	4 234	315	27	59	229	1 446	28
dar. Ausländer	152	101	/	/	96	/	/	-	/	31	/

Zu

15 - 20	1 639	19	-	-	19	-	-	-	-	/	-
20 - 25	721	179	/	/	177	/	-	-	/	33	/
25 - 30	523	261	/	/	257	7	-	/	7	45	-
30 - 35	575	407	8	/	396	9	/	-	8	89	/
35 - 40	654	509	13	/	494	9	-	/	9	118	/
40 - 45	542	414	11	/	399	9	/	/	7	101	/
45 - 50	516	408	13	/	390	8	/	/	7	109	/
50 - 55	676	539	17	8	515	11	/	/	8	147	/
55 - 60	898	751	26	9	716	19	/	/	12	213	/
60 - 65	2 470	2 202	54	48	2 100	89	6	22	61	650	/
65 und mehr	8 899	7 319	263	254	6 802	563	46	140	376	2 413	43
Zusammen	18 113	13 008	407	333	12 267	726	56	172	498	3 923	55
dar. Ausländer	1 386	547	11	7	528	16	/	/	14	174	/

Darunter

15 - 20	165	/	-	-	/	-	-	-	-	/	-
20 - 25	139	25	-	/	24	/	-	-	/	/	-
25 - 30	173	58	/	/	56	/	-	/	/	13	-
30 - 35	160	64	/	/	63	/	-	-	/	18	-
35 - 40	115	47	/	/	43	/	-	-	/	11	/
40 - 45	79	33	/	/	32	/	-	-	/	11	-
45 - 50	75	33	/	/	31	/	-	-	/	12	/
50 - 55	108	52	/	/	51	/	-	/	/	20	-
55 - 60	105	52	/	/	51	/	-	-	/	19	-
60 - 65	106	70	/	/	68	/	-	-	/	30	-
65 und mehr	162	110	/	/	107	6	/	-	/	35	/
Zusammen	1 386	547	11	7	528	16	/	/	14	174	/

*) Klassifikation der Wirtschaftszweige, Ausgabe 2003 (WZ 2003), Tiefengliederung für den Mikrozensus (siehe Band 1).

**) Ergebnis der Unterstichprobe.

1) Einschl. ohne Angabe.

ERWERBSTÄTIGE**Familienstand, Altersgruppen, Wirtschaftsbereichen *) und Stellung im Beruf der letzten Tätigkeit **)**

1 000

Erwerbstätigkeit										Ohne frühere Erwerbs- tätigkeit 1)	Alter von . . . bis unter . . . Jahren
Gewerbe		Handel, Gastgewerbe und Verkehr				Sonstige Dienstleistungen					
Mith. Familien- ange- hörige	Ab- hängige	zu- sammen	Selbst- ständige	Mith. Familien- ange- hörige	Ab- hängige	zu- sammen	Selbst- ständige	Mith. Familien- ange- hörige	Ab- hängige		

lich**Geschieden**

-	16	18	/	/	16	33	/	/	30	12	50 - 55
-	33	35	/	/	33	54	/	/	52	14	55 - 60
/	141	144	8	/	134	210	/	/	205	45	60 - 65
16	1 180	930	72	22	835	1 242	29	10	1 203	965	65 u. mehr
18	1 400	1 168	86	25	1 057	1 600	39	12	1 548	1 074	Zusammen
-	30	22	/	/	21	44	/	-	43	51	dar. Ausländer

sammen

-	/	7	-	-	7	8	-	-	8	1 620	15 - 20
-	33	64	-	/	63	79	/	-	79	542	20 - 25
/	45	81	/	/	79	129	/	-	127	262	25 - 30
/	88	121	/	/	117	189	6	-	183	168	30 - 35
/	116	138	/	/	132	244	6	/	237	145	35 - 40
/	100	113	/	/	109	191	7	/	183	128	40 - 45
/	106	110	/	/	103	181	6	/	174	108	45 - 50
/	144	161	8	/	149	221	6	/	213	136	50 - 55
/	211	216	12	/	202	303	11	/	291	147	55 - 60
10	636	606	28	9	570	857	16	7	834	268	60 - 65
40	2 330	1 793	118	50	1 625	2 549	55	23	2 471	1 580	65 u. mehr
56	3 812	3 408	181	71	3 156	4 950	115	34	4 801	5 105	Zusammen
/	171	134	5	/	124	224	/	/	220	839	dar. Ausländer

Ausländer

-	/	/	-	-	/	/	-	-	/	163	15 - 20
-	/	9	-	/	8	13	-	-	13	113	20 - 25
/	12	18	/	/	17	24	/	-	24	115	25 - 30
-	18	19	-	/	18	26	/	-	25	95	30 - 35
-	11	15	/	/	13	19	/	-	19	69	35 - 40
-	11	7	-	/	7	14	/	-	14	46	40 - 45
/	11	7	/	/	6	14	/	-	14	42	45 - 50
-	20	11	-	/	11	20	/	-	20	55	50 - 55
/	19	14	/	-	13	19	/	-	19	52	55 - 60
-	30	14	/	/	13	25	/	/	25	36	60 - 65
/	34	20	/	/	20	49	/	-	49	52	65 u. mehr
/	171	134	5	/	124	224	/	/	220	839	Zusammen

2.4 Nichterwerbspersonen im Alter von 15 und mehr Jahren - darunter Ausländer - im Mai 2003 nach in

Alter von ... bis unter ... Jahren	Ins- gesamt	Mit früherer									
		Zusammen				Land- und Forstwirtschaft; Fischerei				Produzierendes	
		zu- sammen	Selbst- ständige	Mith. Familien- ange- hörige	Ab- hängige	zu- sammen	Selbst- ständige	Mith. Familien- ange- hörige	Ab- hängige	zu- sammen	Selbst- ständige

Ins Le											
15 - 20	3 194	33	/	/	32	-	-	-	-	10	-
20 - 25	1 131	230	/	/	226	/	-	/	/	65	/
25 - 30	476	174	/	/	172	/	-	/	/	49	/
30 - 35	142	91	/	/	87	/	-	-	/	25	/
35 - 40	102	67	/	/	63	/	/	-	/	21	/
40 - 45	91	64	/	/	60	/	-	/	/	25	/
45 - 50	71	54	/	/	51	/	/	-	/	20	-
50 - 55	65	52	/	/	48	/	/	/	/	23	/
55 - 60	76	69	/	/	65	/	/	-	/	27	/
60 - 65	221	207	5	/	201	12	/	/	10	95	/
65 und mehr	813	746	36	9	701	51	13	7	32	259	7
Zusammen	6 381	1 786	65	15	1 706	86	16	8	62	618	13
dar. Ausländer	599	87	/	/	85	/	-	-	/	30	-

Verhei											
15 - 20	14	/	-	-	/	-	-	-	-	/	-
20 - 25	156	64	/	/	62	/	-	-	/	13	-
25 - 30	338	188	/	/	182	7	-	/	6	38	/
30 - 35	519	364	7	/	355	7	/	-	7	86	/
35 - 40	613	479	13	/	463	9	-	/	9	124	/
40 - 45	513	404	13	/	388	10	/	/	8	111	/
45 - 50	511	416	17	/	394	9	/	/	7	129	/
50 - 55	716	593	26	7	560	13	/	/	8	195	5
55 - 60	1 070	937	44	10	883	25	6	/	14	350	7
60 - 65	3 377	3 154	124	42	2 987	126	19	20	87	1 332	30
65 und mehr	8 352	7 752	586	151	7 015	582	158	81	342	3 475	157
Zusammen	16 180	14 351	836	226	13 289	789	188	111	490	5 853	206
dar. Ausländer	1 363	779	31	10	739	19	/	/	16	384	6

Verwitwet /											
15 - 20	/	/	-	-	/	-	-	-	-	-	-
20 - 25	/	/	-	-	/	-	-	-	-	/	-
25 - 30	17	12	/	-	12	/	-	-	/	/	-
30 - 35	28	22	/	-	21	-	-	-	-	8	/
35 - 40	42	35	/	-	34	/	-	-	/	8	-
40 - 45	62	49	/	/	45	/	/	-	/	15	/
45 - 50	71	61	/	/	58	/	-	/	/	18	/

*) Klassifikation der Wirtschaftszweige, Ausgabe 2003 (WZ 2003), Tiefengliederung für den Mikrozensus (siehe Band 1).

**) Ergebnis der Unterstichprobe.

1) Einschl. ohne Angabe.

ERWERBSTÄTIGE**Familienstand, Altersgruppen, Wirtschaftsbereichen ^{*)} und Stellung im Beruf der letzten Tätigkeit ^{**)}**

1 000

Erwerbstätigkeit										Ohne frühere Erwerbs- tätigkeit ¹⁾	Alter von ... bis unter ... Jahren
Gewerbe		Handel, Gastgewerbe und Verkehr				Sonstige Dienstleistungen					
Mith. Familien- ange- hörige	Ab- hängige	zu- sammen	Selbst- ständige	Mith. Familien- ange- hörige	Ab- hängige	zu- sammen	Selbst- ständige	Mith. Familien- ange- hörige	Ab- hängige		

g e s a m t**dig**

/	9	11	/	-	10	12	-	-	12	3 161	15 - 20
/	64	65	/	/	64	96	/	/	95	901	20 - 25
-	49	40	/	-	40	83	/	/	81	301	25 - 30
/	24	27	/	-	26	36	/	/	34	51	30 - 35
/	21	17	/	-	15	26	/	-	25	35	35 - 40
/	24	14	/	-	13	22	/	/	21	27	40 - 45
-	20	13	/	/	11	18	/	-	17	17	45 - 50
-	22	15	/	/	12	12	/	-	11	12	50 - 55
/	26	17	/	-	16	23	/	-	22	7	55 - 60
/	93	32	/	/	31	67	/	-	66	14	60 - 65
/	252	122	8	/	113	314	8	/	305	68	65 u. mehr
/	602	372	16	/	353	711	20	/	689	4 595	Zusammen
-	30	22	/	-	21	32	/	/	31	512	dar. Ausländer

ratet

-	/	/	-	-	/	/	-	-	/	13	15 - 20
-	13	21	/	/	20	28	/	-	28	92	20 - 25
/	37	59	/	/	57	84	/	-	82	150	25 - 30
/	85	107	/	/	104	164	/	-	159	155	30 - 35
/	122	129	6	/	123	217	6	/	210	134	35 - 40
/	108	109	/	/	105	173	6	/	167	109	40 - 45
/	126	108	7	/	99	169	7	/	162	95	45 - 50
/	189	173	11	/	159	212	8	/	204	123	50 - 55
/	341	250	17	/	231	312	14	/	297	133	55 - 60
9	1 293	728	47	7	673	967	28	6	933	224	60 - 65
25	3 293	1 545	159	30	1 356	2 151	112	15	2 024	600	65 u. mehr
40	5 607	3 232	255	51	2 926	4 477	187	24	4 266	1 828	Zusammen
/	376	160	15	5	140	216	8	/	207	584	dar. Ausländer

Geschieden

-	-	-	-	-	-	/	-	-	/	-	15 - 20
-	/	/	-	-	/	/	-	-	/	/	20 - 25
-	/	5	-	-	5	/	/	-	/	/	25 - 30
-	8	7	/	-	7	7	/	-	7	6	30 - 35
-	8	8	-	-	8	18	/	-	18	7	35 - 40
-	15	13	/	-	11	19	/	/	18	13	40 - 45
/	17	20	/	/	19	21	/	-	20	10	45 - 50

2.4 Nichterwerbspersonen im Alter von 15 und mehr Jahren - darunter Ausländer - im Mai 2003 nach in

Alter von ... bis unter ... Jahren	Ins- gesamt	Mit früherer									
		Zusammen				Land- und Forstwirtschaft; Fischerei				Produzierendes	
		zu- sammen	Selbst- ständige	Mith. Familien- ange- hörige	Ab- hängige	zu- sammen	Selbst- ständige	Mith. Familien- ange- hörige	Ab- hängige	zu- sammen	Selbst- ständige
50 - 55	117	105	6	/	98	/	-	-	/	32	-
55 - 60	194	177	10	/	166	/	-	/	/	55	/
60 - 65	764	714	26	7	682	26	/	/	22	252	5
65 und mehr	5 712	4 700	255	109	4 336	363	50	58	254	1 748	59
Zusammen	7 011	5 878	305	118	5 454	399	53	61	286	2 140	66
dar. Ausländer	196	143	6	/	136	/	/	-	/	53	/
noch Ins											
noch Verwitwet/											
15 - 20	3 208	34	/	/	33	-	-	-	-	10	-
20 - 25	1 290	296	/	/	290	5	-	/	/	78	/
25 - 30	831	375	7	/	366	9	-	/	9	90	/
30 - 35	690	477	11	/	463	10	/	-	10	119	/
35 - 40	756	580	17	/	560	12	/	/	11	153	/
40 - 45	666	517	20	/	493	14	/	/	12	151	/
45 - 50	653	531	22	6	503	14	/	/	12	168	/
50 - 55	898	750	36	9	705	18	/	/	13	250	6
55 - 60	1 339	1 183	58	11	1 114	30	7	/	19	431	9
60 - 65	4 362	4 075	156	50	3 869	165	23	23	119	1 679	37
65 und mehr	14 878	13 198	877	269	12 052	996	222	146	628	5 482	222
Insgesamt	29 571	22 015	1 207	359	20 449	1 274	257	180	837	8 611	285
dar. Ausländer	2 159	1 009	39	10	960	25	/	/	22	468	7
Ins											
Darunter											
15 - 20	324	7	-	-	7	-	-	-	-	/	-
20 - 25	213	35	/	/	33	/	-	-	/	7	-
25 - 30	231	76	/	/	72	/	-	/	/	18	/
30 - 35	190	78	/	/	76	/	-	-	/	22	/
35 - 40	138	59	/	/	54	/	-	-	/	18	/
40 - 45	98	46	/	/	44	/	-	-	/	18	-
45 - 50	91	46	/	/	41	/	-	-	/	18	/
50 - 55	134	76	/	/	72	/	-	/	/	34	-
55 - 60	164	109	/	/	105	/	/	-	/	64	/
60 - 65	226	187	5	/	181	/	/	-	/	116	/
65 und mehr	350	290	15	/	274	10	/	-	9	150	/
Zusammen	2 159	1 009	39	10	960	25	/	/	22	468	7

*) Klassifikation der Wirtschaftszweige, Ausgabe 2003 (WZ 2003), Tiefengliederung für den Mikrozensus (siehe Band 1).

**) Ergebnis der Unterstichprobe.

1) Einschl. ohne Angabe.

ERWERBSTÄTIGE**Familienstand, Altersgruppen, Wirtschaftsbereichen *) und Stellung im Beruf der letzten Tätigkeit **)**

1 000

Erwerbstätigkeit										Ohne frühere Erwerbs- tätigkeit ¹⁾	Alter von . . . bis unter . . . Jahren
Gewerbe		Handel, Gastgewerbe und Verkehr				Sonstige Dienstleistungen					
Mith. Familien- ange- hörige	Ab- hängige	zu- sammen	Selbst- ständige	Mith. Familien- ange- hörige	Ab- hängige	zu- sammen	Selbst- ständige	Mith. Familien- ange- hörige	Ab- hängige		

g e s a m t**Geschieden**

-	32	27	/	/	24	43	/	/	40	13	50 - 55
-	54	50	5	/	45	68	/	/	64	17	55 - 60
/	246	186	13	/	170	250	5	/	244	49	60 - 65
17	1 673	1 120	95	24	1 001	1 470	51	11	1 408	1 012	65 u. mehr
18	2 056	1 438	121	27	1 290	1 901	65	13	1 823	1 133	Zusammen
-	52	31	/	/	28	55	/	-	52	54	dar. Ausländer

gesamt

/	10	11	/	-	11	13	-	-	13	3 174	15 - 20
/	77	87	/	/	85	125	/	/	123	994	20 - 25
/	89	105	/	/	102	171	/	/	167	455	25 - 30
/	117	141	/	/	137	207	7	/	200	213	30 - 35
/	150	154	7	/	146	261	8	/	253	176	35 - 40
/	147	136	6	/	129	215	9	/	205	150	40 - 45
/	163	141	10	/	129	208	9	/	199	122	45 - 50
/	243	215	16	/	195	267	11	/	254	148	50 - 55
/	420	318	24	/	292	403	18	/	383	157	55 - 60
10	1 632	946	62	10	874	1 285	34	7	1 244	287	60 - 65
42	5 217	2 786	262	55	2 469	3 935	171	26	3 737	1 680	65 u. mehr
61	8 265	5 042	392	80	4 570	7 089	273	38	6 778	7 556	Insgesamt
/	459	213	19	6	188	303	12	/	291	1 150	dar. Ausländer

Ausländer

-	/	/	-	-	/	/	-	-	/	317	15 - 20
-	7	12	/	/	10	15	/	/	14	178	20 - 25
/	16	23	/	/	21	31	/	-	31	154	25 - 30
-	22	25	/	/	24	29	/	-	28	112	30 - 35
-	17	17	/	/	14	23	/	-	22	79	35 - 40
/	17	10	/	/	9	18	/	-	18	52	40 - 45
/	17	11	/	/	8	16	/	-	15	45	45 - 50
-	34	16	/	/	14	24	/	-	23	58	50 - 55
/	64	21	/	-	19	23	/	-	22	54	55 - 60
-	116	32	/	/	28	36	/	/	34	39	60 - 65
/	145	45	/	/	39	86	/	/	80	60	65 u. mehr
/	459	213	19	6	188	303	12	/	291	1 150	Zusammen

3 Erwerbstätige

3.1 Erwerbstätige im Mai 2003 nach Wirtschaftsbereichen ^{*)}, Stellung im Beruf und Altersgruppen

1 000

Stellung im Beruf	Erwerbs- tätige ins- gesamt	Davon im Alter von ... bis unter ... Jahren							
		15 - 20	20 - 25	25 - 35	35 - 45	45 - 55	55 - 60	60 - 65	65 und mehr

M ä n n l i c h

Land- und Forstwirtschaft; Fischerei

Selbstständige	253	/	/	30	79	79	24	27	11
Mithelfende Familienangehörige	37	/	/	/	/	/	/	/	19
Abhängige	300	20	29	58	88	69	20	13	/
Zusammen	591	22	35	91	170	149	45	44	34

Produzierendes Gewerbe

Selbstständige	686	/	/	91	230	189	72	62	35
Mithelfende Familienangehörige	13	/	/	/	/	/	/	/	/
Abhängige	7 835	362	598	1 682	2 515	1 824	579	245	31
Zusammen	8 534	364	604	1 775	2 746	2 013	652	309	71

Handel, Gastgewerbe und Verkehr

Selbstständige	719	/	10	100	218	201	81	70	38
Mithelfende Familienangehörige	29	/	/	/	5	/	/	/	5
Abhängige	3 515	182	321	829	1 037	770	236	115	25
Zusammen	4 263	186	333	934	1 260	976	319	187	68

Sonstige Dienstleistungen

Selbstständige	1 020	/	16	150	313	292	109	84	54
Mithelfende Familienangehörige	14	/	/	/	/	/	/	/	/
Abhängige	5 575	141	552	1 191	1 545	1 333	481	284	48
Zusammen	6 609	146	570	1 342	1 859	1 627	592	370	104

Zusammen

Selbstständige	2 678	/	33	372	839	761	287	243	139
Mithelfende Familienangehörige	93	8	10	10	11	8	5	10	30
Abhängige	17 225	706	1 500	3 760	5 184	3 995	1 316	657	108
Zusammen	19 996	718	1 542	4 141	6 034	4 765	1 609	910	277

*) Klassifikation der Wirtschaftszweige, Ausgabe 2003 (WZ 2003), Tiefengliederung für den Mikrozensus (siehe Band 1).

3 Erwerbstätige**3.1 Erwerbstätige im Mai 2003 nach Wirtschaftsbereichen ^{*)}, Stellung im Beruf und Altersgruppen**

1 000

Stellung im Beruf	Erwerbs- tätige ins- gesamt	Davon im Alter von ... bis unter ... Jahren							
		15 - 20	20 - 25	25 - 35	35 - 45	45 - 55	55 - 60	60 - 65	65 und mehr

Weiblich**Land- und Forstwirtschaft; Fischerei**

Selbstständige	44	/	/	5	15	15	/	/	/
Mithelfende Familienangehörige	114	/	/	8	30	35	11	13	15
Abhängige	146	9	14	27	45	34	11	5	/
Zusammen	304	10	15	40	90	84	25	22	19

Produzierendes Gewerbe

Selbstständige	85	-	/	10	28	27	9	6	/
Mithelfende Familienangehörige	48	/	/	/	14	13	5	/	/
Abhängige	2 598	97	204	551	823	658	188	61	15
Zusammen	2 731	97	207	566	866	697	202	72	24

Handel, Gastgewerbe und Verkehr

Selbstständige	317	/	/	37	94	108	36	21	16
Mithelfende Familienangehörige	79	/	/	9	20	20	9	9	7
Abhängige	3 639	171	396	803	1 076	834	240	93	26
Zusammen	4 034	173	403	849	1 190	963	285	122	49

Sonstige Dienstleistungen

Selbstständige	620	/	13	96	224	181	53	36	15
Mithelfende Familienangehörige	52	/	/	/	13	15	6	6	/
Abhängige	8 435	263	746	1 871	2 509	2 167	603	224	52
Zusammen	9 107	266	762	1 972	2 746	2 363	662	266	71

Zusammen

Selbstständige	1 066	/	21	148	361	331	100	65	37
Mithelfende Familienangehörige	292	6	7	26	77	83	32	33	29
Abhängige	14 818	539	1 359	3 252	4 453	3 693	1 042	384	96
Zusammen	16 176	547	1 387	3 426	4 892	4 107	1 174	482	162

*) Klassifikation der Wirtschaftszweige, Ausgabe 2003 (WZ 2003), Tiefengliederung für den Mikrozensus (siehe Band 1).

3 Erwerbstätige

3.1 Erwerbstätige im Mai 2003 nach Wirtschaftsbereichen ^{*)}, Stellung im Beruf und Altersgruppen

1 000

Stellung im Beruf	Erwerbs- tätige ins- gesamt	Davon im Alter von ... bis unter ... Jahren							
		15 - 20	20 - 25	25 - 35	35 - 45	45 - 55	55 - 60	60 - 65	65 und mehr

Insgesamt

Land- und Forstwirtschaft; Fischerei

Selbstständige	298	/	/	35	94	94	27	30	14
Mithelfende Familienangehörige	151	/	/	11	33	36	12	17	34
Abhängige	446	29	43	85	133	103	31	18	/
Zusammen	895	33	50	131	259	233	71	66	52

Produzierendes Gewerbe

Selbstständige	771	/	7	102	258	216	81	68	39
Mithelfende Familienangehörige	61	/	/	6	16	13	6	7	8
Abhängige	10 433	458	802	2 233	3 338	2 481	767	306	47
Zusammen	11 265	462	811	2 341	3 612	2 710	854	381	94

Handel, Gastgewerbe und Verkehr

Selbstständige	1 035	/	14	138	312	309	117	91	54
Mithelfende Familienangehörige	108	/	6	13	26	25	11	11	12
Abhängige	7 154	353	716	1 632	2 113	1 604	476	208	52
Zusammen	8 297	359	737	1 783	2 450	1 938	604	309	117

Sonstige Dienstleistungen

Selbstständige	1 640	/	29	246	536	474	162	119	70
Mithelfende Familienangehörige	65	/	/	6	14	17	7	8	/
Abhängige	14 010	404	1 298	3 062	4 054	3 499	1 084	508	101
Zusammen	15 716	412	1 331	3 313	4 604	3 990	1 254	636	175

Insgesamt

Selbstständige	3 744	6	54	520	1 200	1 092	387	308	176
Mithelfende Familienangehörige	385	14	17	36	88	92	37	43	59
Abhängige	32 043	1 245	2 859	7 012	9 638	7 688	2 358	1 040	203
Insgesamt	36 172	1 265	2 929	7 567	10 926	8 872	2 782	1 392	439

*) Klassifikation der Wirtschaftszweige, Ausgabe 2003 (WZ 2003), Tiefengliederung für den Mikrozensus (siehe Band 1).

3 Erwerbstätige

3.1 Erwerbstätige im Mai 2003 nach Wirtschaftsbereichen ^{*)}, Stellung im Beruf und Altersgruppen

Stellung im Beruf	Erwerbs- tätige ins- gesamt	Davon im Alter von . . . bis unter . . . Jahren							
		15 - 20	20 - 25	25 - 35	35 - 45	45 - 55	55 - 60	60 - 65	65 und mehr
	1 000	% (Anteil an Spalte 1)							

M ä n n l i c h

Land- und Forstwirtschaft; Fischerei

Selbstständige	253	/	/	11,8	31,2	31,3	9,6	10,7	4,5
Mithelfende Familienangehörige	37	/	/	/	/	/	/	/	51,8
Abhängige	300	6,7	9,8	19,4	29,3	22,9	6,7	4,3	/
Zusammen	591	3,8	5,9	15,5	28,7	25,3	7,7	7,5	5,7

Produzierendes Gewerbe

Selbstständige	686	/	/	13,3	33,6	27,5	10,6	9,1	5,1
Mithelfende Familienangehörige	13	/	/	/	/	/	/	/	/
Abhängige	7 835	4,6	7,6	21,5	32,1	23,3	7,4	3,1	0,4
Zusammen	8 534	4,3	7,1	20,8	32,2	23,6	7,6	3,6	0,8

Handel, Gastgewerbe und Verkehr

Selbstständige	719	/	1,4	14,0	30,3	28,0	11,3	9,7	5,3
Mithelfende Familienangehörige	29	/	/	/	18,1	/	/	/	18,1
Abhängige	3 515	5,2	9,1	23,6	29,5	21,9	6,7	3,3	0,7
Zusammen	4 263	4,4	7,8	21,9	29,6	22,9	7,5	4,4	1,6

Sonstige Dienstleistungen

Selbstständige	1 020	/	1,6	14,7	30,6	28,7	10,7	8,2	5,3
Mithelfende Familienangehörige	14	/	/	/	/	/	/	/	/
Abhängige	5 575	2,5	9,9	21,4	27,7	23,9	8,6	5,1	0,9
Zusammen	6 609	2,2	8,6	20,3	28,1	24,6	9,0	5,6	1,6

Zusammen

Selbstständige	2 678	/	1,2	13,9	31,3	28,4	10,7	9,1	5,2
Mithelfende Familienangehörige	93	8,8	10,5	10,8	11,7	8,8	5,7	11,1	32,6
Abhängige	17 225	4,1	8,7	21,8	30,1	23,2	7,6	3,8	0,6
Zusammen	19 996	3,6	7,7	20,7	30,2	23,8	8,0	4,6	1,4

^{*)} Klassifikation der Wirtschaftszweige, Ausgabe 2003 (WZ 2003), Tiefengliederung für den Mikrozensus (siehe Band 1).

3 Erwerbstätige

3.1 Erwerbstätige im Mai 2003 nach Wirtschaftsbereichen ^{*)}, Stellung im Beruf und Altersgruppen

Stellung im Beruf	Erwerbs- tätige ins- gesamt	Davon im Alter von ... bis unter ... Jahren							
		15 - 20	20 - 25	25 - 35	35 - 45	45 - 55	55 - 60	60 - 65	65 und mehr
	1 000	% (Anteil an Spalte 1)							

Weiblich

Land- und Forstwirtschaft; Fischerei

Selbstständige	44	/	/	11,7	32,8	33,3	/	/	/
Mithelfende Familienangehörige	114	/	/	6,7	26,5	31,0	10,0	11,6	12,8
Abhängige	146	6,1	9,3	18,3	30,9	23,4	7,3	3,6	/
Zusammen	304	3,4	5,0	13,0	29,5	27,7	8,3	7,1	6,1

Produzierendes Gewerbe

Selbstständige	85	-	/	12,0	33,2	31,7	10,0	6,7	/
Mithelfende Familienangehörige	48	/	/	/	30,1	26,1	10,8	/	/
Abhängige	2 598	3,7	7,9	21,2	31,7	25,3	7,2	2,4	0,6
Zusammen	2 731	3,6	7,6	20,7	31,7	25,5	7,4	2,6	0,9

Handel, Gastgewerbe und Verkehr

Selbstständige	317	/	/	11,7	29,7	34,1	11,3	6,6	5,0
Mithelfende Familienangehörige	79	/	/	11,1	25,8	25,9	11,5	10,9	8,6
Abhängige	3 639	4,7	10,9	22,1	29,6	22,9	6,6	2,6	0,7
Zusammen	4 034	4,3	10,0	21,0	29,5	23,9	7,1	3,0	1,2

Sonstige Dienstleistungen

Selbstständige	620	/	2,2	15,4	36,1	29,3	8,5	5,7	2,5
Mithelfende Familienangehörige	52	/	/	/	24,3	29,2	11,4	11,6	/
Abhängige	8 435	3,1	8,8	22,2	29,7	25,7	7,1	2,7	0,6
Zusammen	9 107	2,9	8,4	21,7	30,1	25,9	7,3	2,9	0,8

Zusammen

Selbstständige	1 066	/	1,9	13,9	33,9	31,1	9,4	6,1	3,5
Mithelfende Familienangehörige	292	2,0	2,3	8,8	26,5	28,5	10,8	11,2	9,9
Abhängige	14 818	3,6	9,2	21,9	30,1	24,9	7,0	2,6	0,6
Zusammen	16 176	3,4	8,6	21,2	30,2	25,4	7,3	3,0	1,0

^{*)} Klassifikation der Wirtschaftszweige, Ausgabe 2003 (WZ 2003), Tiefengliederung für den Mikrozensus (siehe Band 1).

3 Erwerbstätige

3.1 Erwerbstätige im Mai 2003 nach Wirtschaftsbereichen ^{*)}, Stellung im Beruf und Altersgruppen

Stellung im Beruf	Erwerbs- tätige ins- gesamt	Davon im Alter von ... bis unter ... Jahren							
		15 - 20	20 - 25	25 - 35	35 - 45	45 - 55	55 - 60	60 - 65	65 und mehr
	1 000	% (Anteil an Spalte 1)							

Insgesamt

Land- und Forstwirtschaft; Fischerei

Selbstständige	298	/	/	11,8	31,4	31,6	9,2	10,2	4,7
Mithelfende Familienangehörige	151	/	/	7,2	21,6	24,1	8,2	11,4	22,5
Abhängige	446	6,5	9,6	19,1	29,8	23,1	6,9	4,0	/
Zusammen	895	3,6	5,6	14,6	29,0	26,1	7,9	7,3	5,8

Produzierendes Gewerbe

Selbstständige	771	/	0,9	13,2	33,5	28,0	10,5	8,8	5,0
Mithelfende Familienangehörige	61	/	/	9,6	26,3	21,7	9,1	10,8	13,7
Abhängige	10 433	4,4	7,7	21,4	32,0	23,8	7,4	2,9	0,4
Zusammen	11 265	4,1	7,2	20,8	32,1	24,1	7,6	3,4	0,8

Handel, Gastgewerbe und Verkehr

Selbstständige	1 035	/	1,4	13,3	30,1	29,8	11,3	8,8	5,2
Mithelfende Familienangehörige	108	/	5,3	12,2	23,7	23,2	10,6	10,1	11,2
Abhängige	7 154	4,9	10,0	22,8	29,5	22,4	6,7	2,9	0,7
Zusammen	8 297	4,3	8,9	21,5	29,5	23,4	7,3	3,7	1,4

Sonstige Dienstleistungen

Selbstständige	1 640	/	1,8	15,0	32,7	28,9	9,9	7,3	4,3
Mithelfende Familienangehörige	65	/	/	9,1	21,4	25,7	11,3	12,9	/
Abhängige	14 010	2,9	9,3	21,9	28,9	25,0	7,7	3,6	0,7
Zusammen	15 716	2,6	8,5	21,1	29,3	25,4	8,0	4,0	1,1

Insgesamt

Selbstständige	3 744	0,2	1,4	13,9	32,1	29,2	10,3	8,2	4,7
Mithelfende Familienangehörige	385	3,6	4,3	9,3	22,9	23,8	9,6	11,2	15,4
Abhängige	32 043	3,9	8,9	21,9	30,1	24,0	7,4	3,2	0,6
Insgesamt	36 172	3,5	8,1	20,9	30,2	24,5	7,7	3,8	1,2

^{*)} Klassifikation der Wirtschaftszweige, Ausgabe 2003 (WZ 2003), Tiefengliederung für den Mikrozensus (siehe Band 1).

3 ERWERBSTÄTIGE**3.2 Erwerbstätige im Mai 2003 nach Familienstand, Stellung im Beruf und Altersgruppen**

1 000

Stellung im Beruf	Erwerbs- tätige ins- gesamt	Davon im Alter von ... bis unter ... Jahren							
		15 - 20	20 - 25	25 - 35	35 - 45	45 - 55	55 - 60	60 - 65	65 und mehr
Männlich									
Ledig									
Selbstständige	585	/	29	205	221	87	18	14	6
Mithelfende Familienangehörige	31	8	10	8	/	/	/	/	/
Beamte	469	28	182	138	72	37	7	/	/
Angestellte ¹⁾	2 882	220	567	1 170	665	203	36	16	/
Arbeiter ²⁾	2 765	455	652	846	554	204	37	14	/
Zusammen	6 732	715	1 440	2 367	1 514	532	99	49	16
Verheiratet									
Selbstständige	1 865	-	/	154	554	595	238	204	115
Mithelfende Familienangehörige	58	-	/	/	8	7	/	9	26
Beamte	916	/	6	90	255	347	134	81	/
Angestellte ¹⁾	4 755	/	27	679	1 705	1 475	538	291	38
Arbeiter ²⁾	4 398	/	63	748	1 554	1 351	445	192	44
Zusammen	11 992	/	100	1 673	4 077	3 774	1 361	778	226
Verwitwet/Geschieden									
Selbstständige	228	-	-	12	65	79	31	24	17
Mithelfende Familienangehörige	/	-	-	/	/	/	/	/	/
Beamte	84	/	/	8	24	33	12	7	/
Angestellte ¹⁾	480	-	/	39	173	167	60	31	8
Arbeiter ²⁾	476	/	/	42	182	178	47	20	6
Zusammen	1 273	/	/	101	444	458	149	83	35
Zusammen									
Selbstständige	2 678	/	33	372	839	761	287	243	139
Mithelfende Familienangehörige	93	8	10	10	11	8	5	10	30
Beamte	1 469	28	187	236	351	417	153	92	/
Angestellte ¹⁾	8 117	221	596	1 888	2 543	1 845	634	339	50
Arbeiter ²⁾	7 639	456	717	1 636	2 290	1 733	529	226	53
Zusammen	19 996	718	1 542	4 141	6 034	4 765	1 609	910	277

1) Einschl. Auszubildende in anerkannten kaufmännischen und technischen Ausbildungsberufen.

2) Einschl. Auszubildende in anerkannten gewerblichen Ausbildungsberufen.

3 ERWERBSTÄTIGE**3.2 Erwerbstätige im Mai 2003 nach Familienstand, Stellung im Beruf und Altersgruppen**

1 000

Stellung im Beruf	Erwerbs- tätige ins- gesamt	Davon im Alter von ... bis unter ... Jahren							
		15 - 20	20 - 25	25 - 35	35 - 45	45 - 55	55 - 60	60 - 65	65 und mehr

Weiblich									
Ledig									
Selbstständige	204	/	17	67	75	30	6	/	/
Mithelfende Familienangehörige	19	6	6	/	/	/	-	/	/
Beamtinnen	226	/	29	101	50	31	8	/	/
Angestellte ¹⁾	3 446	325	926	1 270	623	231	46	17	8
Arbeiterinnen ²⁾	870	204	252	202	140	55	9	5	/
Zusammen	4 766	540	1 229	1 644	890	349	69	30	15
Verheiratet									
Selbstständige	695	/	/	73	243	243	71	43	17
Mithelfende Familienangehörige	261	-	/	22	75	81	30	30	22
Beamtinnen	471	-	/	83	145	182	42	15	/
Angestellte ¹⁾	5 881	/	97	1 085	2 157	1 853	505	156	25
Arbeiterinnen ²⁾	2 210	/	49	358	772	730	202	75	20
Zusammen	9 519	7	153	1 622	3 392	3 090	851	320	84
Verwitwet/Geschieden									
Selbstständige	167	-	-	8	43	57	23	19	17
Mithelfende Familienangehörige	12	-	-	/	/	/	/	/	6
Beamtinnen	78	-	/	/	20	36	11	6	/
Angestellte ¹⁾	1 190	/	/	109	403	425	156	71	21
Arbeiterinnen ²⁾	446	/	/	39	142	149	61	34	20
Zusammen	1 892	/	5	160	609	669	253	132	63
Zusammen									
Selbstständige	1 066	/	21	148	361	331	100	65	37
Mithelfende Familienangehörige	292	6	7	26	77	83	32	33	29
Beamtinnen	775	/	31	189	216	248	62	25	/
Angestellte ¹⁾	10 517	328	1 027	2 464	3 183	2 509	707	244	53
Arbeiterinnen ²⁾	3 526	208	301	599	1 054	935	272	114	42
Zusammen	16 176	547	1 387	3 426	4 892	4 107	1 174	482	162

1) Einschl. Auszubildende in anerkannten kaufmännischen und technischen Ausbildungsberufen.

2) Einschl. Auszubildende in anerkannten gewerblichen Ausbildungsberufen.

3 ERWERBSTÄTIGE**3.2 Erwerbstätige im Mai 2003 nach Familienstand, Stellung im Beruf und Altersgruppen**

1 000

Stellung im Beruf	Erwerbs- tätige ins- gesamt	Davon im Alter von . . . bis unter . . . Jahren							
		15 - 20	20 - 25	25 - 35	35 - 45	45 - 55	55 - 60	60 - 65	65 und mehr
I n s g e s a m t									
Ledig									
Selbstständige	789	6	46	273	296	117	24	18	10
Mithelfende Familienangehörige	50	14	16	11	/	/	/	/	/
Beamte/Beamtinnen	695	31	210	239	122	67	16	8	/
Angestellte ¹⁾	6 328	545	1 494	2 440	1 288	434	81	33	12
Arbeiter/-innen ²⁾	3 635	659	904	1 048	694	260	47	19	5
Zusammen	11 497	1 255	2 669	4 010	2 404	881	168	79	31
Verheiratet									
Selbstständige	2 560	/	8	228	797	838	310	248	132
Mithelfende Familienangehörige	319	-	/	24	83	88	35	40	49
Beamte/Beamtinnen	1 387	/	8	173	401	529	176	96	/
Angestellte ¹⁾	10 636	/	124	1 764	3 862	3 328	1 044	448	63
Arbeiter/-innen ²⁾	6 608	5	112	1 106	2 326	2 081	647	267	64
Zusammen	21 510	9	253	3 295	7 469	6 864	2 211	1 098	310
Verwitwet/Geschieden									
Selbstständige	395	-	-	19	108	137	54	43	34
Mithelfende Familienangehörige	16	-	-	/	/	/	/	/	9
Beamte/Beamtinnen	162	/	/	12	44	69	23	13	/
Angestellte ¹⁾	1 669	/	/	148	577	593	216	102	29
Arbeiter/-innen ²⁾	922	/	/	81	324	327	108	54	26
Zusammen	3 165	/	8	262	1 053	1 127	403	215	98
Insgesamt									
Selbstständige	3 744	6	54	520	1 200	1 092	387	308	176
Mithelfende Familienangehörige	385	14	17	36	88	92	37	43	59
Beamte/Beamtinnen	2 244	31	218	425	567	665	216	117	5
Angestellte ¹⁾	18 633	549	1 623	4 352	5 727	4 355	1 341	583	104
Arbeiter/-innen ²⁾	11 165	664	1 018	2 235	3 344	2 668	802	340	95
Insgesamt	36 172	1 265	2 929	7 567	10 926	8 872	2 782	1 392	439

1) Einschl. Auszubildende in anerkannten kaufmännischen und technischen Ausbildungsberufen.

2) Einschl. Auszubildende in anerkannten gewerblichen Ausbildungsberufen.

3 ERWERBSTÄTIGE

3.2 Erwerbstätige im Mai 2003 nach Familienstand, Stellung im Beruf und Altersgruppen

Stellung im Beruf	Erwerbs- tätige ins- gesamt	Davon im Alter von . . . bis unter . . . Jahren							
		15 - 20	20 - 25	25 - 35	35 - 45	45 - 55	55 - 60	60 - 65	65 und mehr
	1 000	% (Anteil an Spalte 1)							
M ä n n l i c h									
Ledig									
Selbstständige	585	/	5,0	35,1	37,7	14,9	3,0	2,5	1,0
Mithelfende Familienangehörige	31	26,7	31,3	25,8	/	/	/	/	/
Beamte	469	5,9	38,7	29,4	15,4	7,8	1,6	/	/
Angestellte ¹⁾	2 882	7,7	19,7	40,6	23,1	7,0	1,2	0,6	/
Arbeiter ²⁾	2 765	16,5	23,6	30,6	20,0	7,4	1,4	0,5	/
Zusammen	6 732	10,6	21,4	35,2	22,5	7,9	1,5	0,7	0,2
Verheiratet									
Selbstständige	1 865	-	/	8,3	29,7	31,9	12,8	11,0	6,2
Mithelfende Familienangehörige	58	-	/	/	14,3	12,4	/	16,1	45,6
Beamte	916	/	0,6	9,8	27,9	37,9	14,6	8,8	/
Angestellte ¹⁾	4 755	/	0,6	14,3	35,9	31,0	11,3	6,1	0,8
Arbeiter ²⁾	4 398	/	1,4	17,0	35,3	30,7	10,1	4,4	1,0
Zusammen	11 992	/	0,8	14,0	34,0	31,5	11,3	6,5	1,9
Verwitwet/Geschieden									
Selbstständige	228	-	-	5,2	28,4	34,8	13,5	10,6	7,6
Mithelfende Familienangehörige	/	-	-	/	/	/	/	/	/
Beamte	84	/	/	9,0	28,1	39,9	14,3	8,0	/
Angestellte ¹⁾	480	-	/	8,2	36,1	34,9	12,4	6,5	1,7
Arbeiter ²⁾	476	/	/	8,9	38,3	37,3	9,8	4,2	1,3
Zusammen	1 273	/	/	8,0	34,9	36,0	11,7	6,5	2,7
Zusammen									
Selbstständige	2 678	/	1,2	13,9	31,3	28,4	10,7	9,1	5,2
Mithelfende Familienangehörige	93	8,8	10,5	10,8	11,7	8,8	5,7	11,1	32,6
Beamte	1 469	1,9	12,8	16,0	23,9	28,4	10,4	6,2	/
Angestellte ¹⁾	8 117	2,7	7,3	23,3	31,3	22,7	7,8	4,2	0,6
Arbeiter ²⁾	7 639	6,0	9,4	21,4	30,0	22,7	6,9	3,0	0,7
Zusammen	19 996	3,6	7,7	20,7	30,2	23,8	8,0	4,6	1,4

1) Einschl. Auszubildende in anerkannten kaufmännischen und technischen Ausbildungsberufen.

2) Einschl. Auszubildende in anerkannten gewerblichen Ausbildungsberufen.

3 ERWERBSTÄTIGE**3.2 Erwerbstätige im Mai 2003 nach Familienstand, Stellung im Beruf und Altersgruppen**

Stellung im Beruf	Erwerbs- tätige ins- gesamt	Davon im Alter von . . . bis unter . . . Jahren							
		15 - 20	20 - 25	25 - 35	35 - 45	45 - 55	55 - 60	60 - 65	65 und mehr
	1 000	% (Anteil an Spalte 1)							
Weiblich									
Ledig									
Selbstständige	204	/	8,1	32,9	36,9	14,8	2,9	/	/
Mithelfende Familienangehörige	19	29,8	31,6	/	/	/	-	/	/
Beamtinnen	226	/	12,6	44,6	22,3	13,6	3,7	/	/
Angestellte ¹⁾	3 446	9,4	26,9	36,8	18,1	6,7	1,3	0,5	0,2
Arbeiterinnen ²⁾	870	23,5	28,9	23,3	16,1	6,4	1,1	0,6	/
Zusammen	4 766	11,3	25,8	34,5	18,7	7,3	1,5	0,6	0,3
Verheiratet									
Selbstständige	695	/	/	10,6	34,9	35,0	10,3	6,2	2,4
Mithelfende Familienangehörige	261	-	/	8,5	28,6	31,1	11,5	11,6	8,5
Beamtinnen	471	-	/	17,7	30,9	38,6	9,0	3,3	/
Angestellte ¹⁾	5 881	/	1,7	18,4	36,7	31,5	8,6	2,7	0,4
Arbeiterinnen ²⁾	2 210	/	2,2	16,2	35,0	33,1	9,1	3,4	0,9
Zusammen	9 519	0,1	1,6	17,0	35,6	32,5	8,9	3,4	0,9
Verwitwet/Geschieden									
Selbstständige	167	-	-	4,5	25,6	34,4	13,7	11,5	10,2
Mithelfende Familienangehörige	12	-	-	/	/	/	/	/	49,2
Beamtinnen	78	-	/	/	25,8	45,7	14,7	7,5	/
Angestellte ¹⁾	1 190	/	/	9,2	33,9	35,8	13,1	5,9	1,7
Arbeiterinnen ²⁾	446	/	/	8,7	31,7	33,5	13,8	7,7	4,4
Zusammen	1 892	/	0,3	8,5	32,2	35,3	13,4	7,0	3,3
Zusammen									
Selbstständige	1 066	/	1,9	13,9	33,9	31,1	9,4	6,1	3,5
Mithelfende Familienangehörige	292	2,0	2,3	8,8	26,5	28,5	10,8	11,2	9,9
Beamtinnen	775	/	4,0	24,4	27,9	32,0	8,0	3,3	/
Angestellte ¹⁾	10 517	3,1	9,8	23,4	30,3	23,9	6,7	2,3	0,5
Arbeiterinnen ²⁾	3 526	5,9	8,5	17,0	29,9	26,5	7,7	3,2	1,2
Zusammen	16 176	3,4	8,6	21,2	30,2	25,4	7,3	3,0	1,0

1) Einschl. Auszubildende in anerkannten kaufmännischen und technischen Ausbildungsberufen.

2) Einschl. Auszubildende in anerkannten gewerblichen Ausbildungsberufen.

3 ERWERBSTÄTIGE

3.2 Erwerbstätige im Mai 2003 nach Familienstand, Stellung im Beruf und Altersgruppen

Stellung im Beruf	Erwerbs- tätige ins- gesamt	Davon im Alter von . . . bis unter . . . Jahren							
		15 - 20	20 - 25	25 - 35	35 - 45	45 - 55	55 - 60	60 - 65	65 und mehr
	1 000	% (Anteil an Spalte 1)							
I n s g e s a m t									
Ledig									
Selbstständige	789	0,8	5,8	34,5	37,5	14,9	3,0	2,2	1,2
Mithelfende Familienangehörige	50	27,9	31,4	22,6	/	/	/	/	/
Beamte/Beamtinnen	695	4,4	30,2	34,4	17,6	9,7	2,3	1,2	/
Angestellte ¹⁾	6 328	8,6	23,6	38,6	20,4	6,9	1,3	0,5	0,2
Arbeiter/-innen ²⁾	3 635	18,1	24,9	28,8	19,1	7,1	1,3	0,5	0,1
Zusammen	11 497	10,9	23,2	34,9	20,9	7,7	1,5	0,7	0,3
Verheiratet									
Selbstständige	2 560	/	0,3	8,9	31,1	32,7	12,1	9,7	5,2
Mithelfende Familienangehörige	319	-	/	7,6	26,0	27,7	10,9	12,4	15,2
Beamte/Beamtinnen	1 387	/	0,6	12,5	28,9	38,1	12,7	6,9	/
Angestellte ¹⁾	10 636	/	1,2	16,6	36,3	31,3	9,8	4,2	0,6
Arbeiter/-innen ²⁾	6 608	0,1	1,7	16,7	35,2	31,5	9,8	4,0	1,0
Zusammen	21 510	0,0	1,2	15,3	34,7	31,9	10,3	5,1	1,4
Verwitwet/Geschieden									
Selbstständige	395	-	-	4,9	27,2	34,6	13,6	11,0	8,7
Mithelfende Familienangehörige	16	-	-	/	/	/	/	/	54,1
Beamte/Beamtinnen	162	/	/	7,6	27,0	42,7	14,5	7,8	/
Angestellte ¹⁾	1 669	/	/	8,9	34,5	35,5	12,9	6,1	1,7
Arbeiter/-innen ²⁾	922	/	/	8,8	35,1	35,4	11,7	5,9	2,8
Zusammen	3 165	/	0,2	8,3	33,3	35,6	12,7	6,8	3,1
Insgesamt									
Selbstständige	3 744	0,2	1,4	13,9	32,1	29,2	10,3	8,2	4,7
Mithelfende Familienangehörige	385	3,6	4,3	9,3	22,9	23,8	9,6	11,2	15,4
Beamte/Beamtinnen	2 244	1,4	9,7	18,9	25,3	29,6	9,6	5,2	0,2
Angestellte ¹⁾	18 633	2,9	8,7	23,4	30,7	23,4	7,2	3,1	0,6
Arbeiter/-innen ²⁾	11 165	5,9	9,1	20,0	29,9	23,9	7,2	3,0	0,8
Insgesamt	36 172	3,5	8,1	20,9	30,2	24,5	7,7	3,8	1,2

1) Einschl. Auszubildende in anerkannten kaufmännischen und technischen Ausbildungsberufen.

2) Einschl. Auszubildende in anerkannten gewerblichen Ausbildungsberufen.

3 Erwerbstätige**3.3 Erwerbstätige im Mai 2003 nach Staatsangehörigkeit, Stellung im Beruf und Altersgruppen**

1 000

Stellung im Beruf	Erwerbs- tätige ins- gesamt	Davon im Alter von ... bis unter ... Jahren							
		15 - 20	20 - 25	25 - 35	35 - 45	45 - 55	55 - 60	60 - 65	65 und mehr

M ä n n l i c h**Deutsche**

Selbstständige und Mithelfende									
Familienangehörige	2 552	11	36	329	780	715	275	242	163
Abhängige	15 629	656	1 343	3 241	4 756	3 717	1 199	615	102
Zusammen	18 180	667	1 379	3 570	5 536	4 432	1 474	858	266

Ausländer

Selbstständige und Mithelfende									
Familienangehörige	220	/	7	53	70	55	17	11	6
Abhängige	1 596	50	157	519	429	278	118	41	5
Zusammen	1 816	51	163	572	499	333	135	52	11

darunter Ausländer aus EU-Staaten

Selbstständige und Mithelfende									
Familienangehörige	111	/	/	20	34	29	11	8	/
Abhängige	507	14	34	140	142	112	47	17	/
Zusammen	619	15	38	160	176	142	58	25	5

Zusammen

Selbstständige und Mithelfende									
Familienangehörige	2 771	12	43	382	850	770	292	253	169
Abhängige	17 225	706	1 500	3 760	5 184	3 995	1 316	657	108
Zusammen	19 996	718	1 542	4 141	6 034	4 765	1 609	910	277

W e i b l i c h**Deutsche**

Selbstständige und Mithelfende									
Familienangehörige	1 263	7	22	150	408	389	125	97	65
Abhängige	13 739	496	1 239	2 919	4 182	3 459	981	369	93
Zusammen	15 002	504	1 261	3 069	4 590	3 848	1 107	466	158

Ausländer

Selbstständige und Mithelfende									
Familienangehörige	95	/	5	24	30	26	6	/	/
Abhängige	1 079	43	121	333	271	233	61	15	/
Zusammen	1 175	44	126	357	301	259	67	16	/

darunter Ausländer aus EU-Staaten

Selbstständige und Mithelfende									
Familienangehörige	47	/	/	10	16	14	/	/	/
Abhängige	338	10	32	93	91	80	25	6	/
Zusammen	385	11	33	103	107	94	28	7	/

3 Erwerbstätige**3.3 Erwerbstätige im Mai 2003 nach Staatsangehörigkeit, Stellung im Beruf und Altersgruppen**

1 000

Stellung im Beruf	Erwerbs- tätige ins- gesamt	Davon im Alter von ... bis unter ... Jahren							
		15 - 20	20 - 25	25 - 35	35 - 45	45 - 55	55 - 60	60 - 65	65 und mehr

noch Weiblich**Zusammen**

Selbstständige und Mithelfende									
Familienangehörige	1 358	8	27	174	438	414	132	98	66
Abhängige	14 818	539	1 359	3 252	4 453	3 693	1 042	384	96
Zusammen	16 176	547	1 387	3 426	4 892	4 107	1 174	482	162

Insgesamt**Deutsche**

Selbstständige und Mithelfende									
Familienangehörige	3 814	19	58	479	1 188	1 103	400	339	228
Abhängige	29 367	1 152	2 582	6 160	8 938	7 176	2 180	984	195
Zusammen	33 182	1 171	2 640	6 639	10 126	8 279	2 580	1 323	423

Ausländer

Selbstständige und Mithelfende									
Familienangehörige	315	/	12	77	100	81	24	13	7
Abhängige	2 676	93	277	852	700	512	178	56	8
Zusammen	2 991	94	289	929	800	592	202	69	16

darunter Ausländer aus EU-Staaten

Selbstständige und Mithelfende									
Familienangehörige	158	/	/	31	50	44	15	9	/
Abhängige	845	25	65	233	233	192	71	23	/
Zusammen	1 003	26	70	263	283	236	86	33	7

Insgesamt

Selbstständige und Mithelfende									
Familienangehörige	4 129	20	70	556	1 288	1 184	424	352	235
Abhängige	32 043	1 245	2 859	7 012	9 638	7 688	2 358	1 040	203
Insgesamt	36 172	1 265	2 929	7 567	10 926	8 872	2 782	1 392	439

Anteil der ausländischen Erwerbstätigen an den Erwerbstätigen insgesamt

Selbstständige und Mithelfende									
Familienangehörige	7,6	/	16,9	13,9	7,8	6,8	5,6	3,6	3,1
Abhängige	8,3	7,4	9,7	12,1	7,3	6,7	7,6	5,4	4,2
Zusammen	8,3	7,4	9,9	12,3	7,3	6,7	7,3	4,9	3,6

3 ERWERBSTÄTIGE

3.4 Erwerbstätige im Mai 2003 nach Wirtschaftsunterbereichen und Stellung im Beruf

1 000

Wirtschaftsunterbereich ¹⁾	Erwerbs- tätige ins- gesamt	Selbstständige			Mithel- fende Fami- lien- ange- hörige	Beamte/ Beam- tinnen	Ange- stellte	Arbeiter/ -innen	Auszubildende in anerkannten	
		zu- sammen	ohne Beschäftigte(n)	mit					kaufm./ techn.	gewerb- lichen Ausbildungs- berufen
M ä n n l i c h										
Land- und Forstwirtschaft; Fischerei	591	253	163	91	37	6	65	205	/	21
Produzierendes Gewerbe										
Bergbau und Verarbeitendes Gewerbe	6 034	308	116	192	8	5	2 218	3 225	91	179
Energie- und Wasserversorgung	227	/	/	/	-	/	128	87	/	5
Baugewerbe	2 273	376	163	213	5	/	437	1 306	22	125
Zusammen	8 534	686	279	406	13	7	2 783	4 619	117	309
Handel, Gastgewerbe und Verkehr										
Handel und Gastgewerbe	2 844	603	239	364	26	/	1 230	797	91	96
Verkehr und Nachrichtenübermittlung	1 419	116	57	59	/	128	537	609	17	8
Zusammen	4 263	719	297	422	29	130	1 767	1 407	107	104
Sonstige Dienstleistungen										
Kredit- und Versicherungsgewerbe	666	113	80	34	/	7	511	8	23	/
Grundstückswesen, Vermietung, wirt- schaftliche Dienstleistungen	1 692	499	283	216	5	15	862	263	33	13
Öffentliche Verwaltung u.ä.	1 718	X	X	X	X	969	486	236	18	7
Öffentliche und private Dienstleistungen (ohne öffentliche Verwaltung)	2 533	407	203	204	8	334	1 308	404	32	40
Zusammen	6 609	1 020	566	455	14	1 326	3 168	912	107	62
Zusammen	19 996	2 678	1 304	1 374	93	1 469	7 783	7 143	334	496
W e i b l i c h										
Land- und Forstwirtschaft; Fischerei	304	44	31	13	114	/	59	76	/	9
Produzierendes Gewerbe										
Bergbau und Verarbeitendes Gewerbe	2 337	63	36	27	27	/	1 194	956	60	36
Energie- und Wasserversorgung	60	/	/	/	-	-	52	5	/	-
Baugewerbe	334	21	8	13	21	/	232	43	8	9
Zusammen	2 731	85	44	41	48	/	1 478	1 004	70	44
Handel, Gastgewerbe und Verkehr										
Handel und Gastgewerbe	3 452	294	143	151	73	/	2 116	808	104	56
Verkehr und Nachrichtenübermittlung	582	22	10	12	6	45	358	128	21	/
Zusammen	4 034	317	153	163	79	46	2 475	935	126	58

1) Klassifikation der Wirtschaftszweige, Ausgabe 2003 (WZ 2003), Tiefengliederung für den Mikrozensus (siehe Band 1).

3 ERWERBSTÄTIGE

3.4 Erwerbstätige im Mai 2003 nach Wirtschaftsunterbereichen und Stellung im Beruf

1 000

Wirtschaftsunterbereich ¹⁾	Erwerbs- tätige ins- gesamt	Selbstständige			Mithel- fende Fami- lien- ange- hörige	Beamte/ Beam- tinnen	Ange- stellte	Arbeiter/ -innen	Auszubildende in anerkannten	
		zu- sammen	ohne	mit					kaufm./ techn.	gewerb- lichen
			Beschäftigte(n)						Ausbildungs- berufen	

noch Weiblich

Sonstige Dienstleistungen										
Kredit- und Versicherungsgewerbe	686	26	20	6	/	6	598	21	29	/
Grundstückswesen, Vermietung, wirtschaftliche Dienstleistungen	1 529	168	123	45	17	6	918	356	55	9
Öffentliche Verwaltung u.ä.	1 283	X	X	X	X	305	832	107	33	/
Öffentliche und private Dienstleistungen (ohne öffentliche Verwaltung)	5 610	425	283	142	32	410	3 699	784	143	116
Zusammen	9 107	620	427	193	52	728	6 047	1 269	261	131
Zusammen	16 176	1 066	656	410	292	775	10 058	3 285	459	241

Insgesamt

Land- und Forstwirtschaft; Fischerei	895	298	194	104	151	7	123	282	/	30
Produzierendes Gewerbe										
Bergbau und Verarbeitendes Gewerbe	8 370	371	151	219	34	6	3 412	4 181	151	214
Energie- und Wasserversorgung	287	/	/	/	-	/	180	93	6	5
Baugewerbe	2 607	397	171	227	26	/	669	1 349	30	134
Zusammen	11 265	771	324	447	61	9	4 261	5 623	187	353
Handel, Gastgewerbe und Verkehr										
Handel und Gastgewerbe	6 296	897	382	515	98	/	3 346	1 605	195	153
Verkehr und Nachrichtenübermittlung	2 001	139	67	71	10	173	896	737	38	9
Zusammen	8 297	1 035	450	586	108	175	4 242	2 342	233	162
Sonstige Dienstleistungen										
Kredit- und Versicherungsgewerbe	1 351	140	100	40	/	13	1 109	30	53	/
Grundstückswesen, Vermietung, wirtschaftliche Dienstleistungen	3 221	667	406	261	22	21	1 781	620	88	22
Öffentliche Verwaltung u.ä.	3 001	X	X	X	X	1 275	1 318	344	51	12
Öffentliche und private Dienstleistungen (ohne öffentliche Verwaltung)	8 143	832	486	346	40	744	5 007	1 188	176	156
Zusammen	15 716	1 640	993	647	65	2 054	9 215	2 181	368	193
Insgesamt	36 172	3 744	1 960	1 784	385	2 244	17 841	10 428	793	738

1) Klassifikation der Wirtschaftszweige, Ausgabe 2003 (WZ 2003), Tiefengliederung für den Mikrozensus (siehe Band 1).

3 ERWERBSTÄTIGE

3.4 Erwerbstätige im Mai 2003 nach Wirtschaftsunterbereichen und Stellung im Beruf

Wirtschaftsunterbereich ¹⁾	Erwerbs- tätige ins- gesamt	Selbstständige			Mithel- fende Fami- lien- ange- hörige	Beamte/ Beam- tinnen	Ange- stellte	Arbeiter/ -innen	Auszubildende in anerkannten	
		zu- sammen	ohne Beschäftigte(n)	mit					kaufm./ techn.	gewerb- lichen Ausbildungs- berufen
	1 000	% (Anteil an Spalte 1)								
M ä n n l i c h										
Land- und Forstwirtschaft; Fischerei	591	42,9	27,5	15,4	6,3	1,0	10,9	34,8	/	3,6
Produzierendes Gewerbe										
Bergbau und Verarbeitendes Gewerbe	6 034	5,1	1,9	3,2	0,1	0,1	36,8	53,5	1,5	3,0
Energie- und Wasserversorgung	227	/	/	/	-	/	56,6	38,5	/	2,2
Baugewerbe	2 273	16,5	7,2	9,4	0,2	/	19,2	57,5	1,0	5,5
Zusammen	8 534	8,0	3,3	4,8	0,1	0,1	32,6	54,1	1,4	3,6
Handel, Gastgewerbe und Verkehr										
Handel und Gastgewerbe	2 844	21,2	8,4	12,8	0,9	/	43,2	28,0	3,2	3,4
Verkehr und Nachrichtenübermittlung	1 419	8,2	4,1	4,1	/	9,0	37,9	42,9	1,2	0,5
Zusammen	4 263	16,9	7,0	9,9	0,7	3,0	41,5	33,0	2,5	2,4
Sonstige Dienstleistungen										
Kredit- und Versicherungsgewerbe	666	17,0	12,0	5,1	/	1,1	76,8	1,3	3,5	/
Grundstückswesen, Vermietung, wirt- schaftliche Dienstleistungen	1 692	29,5	16,7	12,8	0,3	0,9	51,0	15,6	2,0	0,8
Öffentliche Verwaltung u.ä.	1 718	X	X	X	X	56,4	28,3	13,8	1,0	0,4
Öffentliche und private Dienstleistungen (ohne öffentliche Verwaltung)	2 533	16,1	8,0	8,1	0,3	13,2	51,6	15,9	1,3	1,6
Zusammen	6 609	15,4	8,6	6,9	0,2	20,1	47,9	13,8	1,6	0,9
Zusammen	19 996	13,4	6,5	6,9	0,5	7,3	38,9	35,7	1,7	2,5
W e i b l i c h										
Land- und Forstwirtschaft; Fischerei	304	14,6	10,3	4,3	37,4	/	19,3	25,0	/	2,8
Produzierendes Gewerbe										
Bergbau und Verarbeitendes Gewerbe	2 337	2,7	1,5	1,2	1,1	/	51,1	40,9	2,6	1,5
Energie- und Wasserversorgung	60	/	/	/	-	-	86,1	9,0	/	-
Baugewerbe	334	6,4	2,4	4,0	6,4	/	69,3	12,9	2,4	2,6
Zusammen	2 731	3,1	1,6	1,5	1,8	/	54,1	36,8	2,6	1,6
Handel, Gastgewerbe und Verkehr										
Handel und Gastgewerbe	3 452	8,5	4,1	4,4	2,1	/	61,3	23,4	3,0	1,6
Verkehr und Nachrichtenübermittlung	582	3,8	1,7	2,1	1,1	7,7	61,5	21,9	3,7	/
Zusammen	4 034	7,9	3,8	4,1	2,0	1,1	61,3	23,2	3,1	1,4

1) Klassifikation der Wirtschaftszweige, Ausgabe 2003 (WZ 2003), Tiefengliederung für den Mikrozensus (siehe Band 1).

3 ERWERBSTÄTIGE

3.4 Erwerbstätige im Mai 2003 nach Wirtschaftsunterbereichen und Stellung im Beruf

Wirtschaftsunterbereich ¹⁾	Erwerbs- tätige ins- gesamt	Selbstständige			Mithel- fende Fami- lien- ange- hörige	Beamte/ Beam- tinnen	Ange- stellte	Arbeiter/ -innen	Auszubildende in anerkannten	
		zu- sammen	ohne Beschäftigte(n)	mit					kaufm./ techn.	gewerb- lichen
	Ausbildungs- berufen									
	1 000	% (Anteil an Spalte 1)								
noch Weiblich										
Sonstige Dienstleistungen										
Kredit- und Versicherungsgewerbe	686	3,8	2,9	0,9	/	0,9	87,2	3,1	4,3	/
Grundstückswesen, Vermietung, wirt- schaftliche Dienstleistungen	1 529	11,0	8,1	2,9	1,1	0,4	60,1	23,3	3,6	0,6
Öffentliche Verwaltung u.ä.	1 283	X	X	X	X	23,8	64,9	8,4	2,5	/
Öffentliche und private Dienstleistungen (ohne öffentliche Verwaltung)	5 610	7,6	5,0	2,5	0,6	7,3	65,9	14,0	2,6	2,1
Zusammen	9 107	6,8	4,7	2,1	0,6	8,0	66,4	13,9	2,9	1,4
Zusammen	16 176	6,6	4,1	2,5	1,8	4,8	62,2	20,3	2,8	1,5
Insgesamt										
Land- und Forstwirtschaft; Fischerei	895	33,3	21,7	11,6	16,9	0,7	13,8	31,5	/	3,3
Produzierendes Gewerbe										
Bergbau und Verarbeitendes Gewerbe	8 370	4,4	1,8	2,6	0,4	0,1	40,8	50,0	1,8	2,6
Energie- und Wasserversorgung	287	/	/	/	-	/	62,8	32,3	2,2	1,8
Baugewerbe	2 607	15,2	6,5	8,7	1,0	/	25,6	51,7	1,1	5,1
Zusammen	11 265	6,8	2,9	4,0	0,5	0,1	37,8	49,9	1,7	3,1
Handel, Gastgewerbe und Verkehr										
Handel und Gastgewerbe	6 296	14,2	6,1	8,2	1,6	/	53,2	25,5	3,1	2,4
Verkehr und Nachrichtenübermittlung	2 001	6,9	3,4	3,6	0,5	8,6	44,8	36,8	1,9	0,5
Zusammen	8 297	12,5	5,4	7,1	1,3	2,1	51,1	28,2	2,8	2,0
Sonstige Dienstleistungen										
Kredit- und Versicherungsgewerbe	1 351	10,3	7,4	3,0	/	1,0	82,0	2,2	3,9	/
Grundstückswesen, Vermietung, wirt- schaftliche Dienstleistungen	3 221	20,7	12,6	8,1	0,7	0,7	55,3	19,2	2,7	0,7
Öffentliche Verwaltung u.ä.	3 001	X	X	X	X	42,5	43,9	11,5	1,7	0,4
Öffentliche und private Dienstleistungen (ohne öffentliche Verwaltung)	8 143	10,2	6,0	4,2	0,5	9,1	61,5	14,6	2,2	1,9
Zusammen	15 716	10,4	6,3	4,1	0,4	13,1	58,6	13,9	2,3	1,2
Insgesamt	36 172	10,4	5,4	4,9	1,1	6,2	49,3	28,8	2,2	2,0

1) Klassifikation der Wirtschaftszweige, Ausgabe 2003 (WZ 2003), Tiefengliederung für den Mikrozensus (siehe Band 1).

3 Erwerbstätige**3.5 Erwerbstätige im Mai 2003 nach Wirtschaftsunterbereichen und Altersgruppen**

1 000

Wirtschaftsunterbereich ¹⁾	Erwerbs- tätige ins- gesamt	Davon im Alter von ... bis unter ... Jahren							
		15 - 20	20 - 25	25 - 35	35 - 45	45 - 55	55 - 60	60 - 65	65 und mehr
M ä n n l i c h									
Land- und Forstwirtschaft; Fischerei	591	22	35	91	170	149	45	44	34
Produzierendes Gewerbe									
Bergbau und Verarbeitendes Gewerbe	6 034	233	401	1 253	1 953	1 448	478	220	48
Energie- und Wasserversorgung	227	6	12	38	76	69	18	6	/
Baugewerbe	2 273	125	192	484	717	496	155	83	22
Zusammen	8 534	364	604	1 775	2 746	2 013	652	309	71
Handel, Gastgewerbe und Verkehr									
Handel und Gastgewerbe	2 844	165	265	632	802	590	204	132	54
Verkehr und Nachrichtenübermittlung	1 419	21	69	302	458	385	115	55	15
Zusammen	4 263	186	333	934	1 260	976	319	187	68
Sonstige Dienstleistungen									
Kredit- und Versicherungsgewerbe	666	9	42	148	203	167	61	30	5
Grundstückswesen, Vermietung, wirt- schaftliche Dienstleistungen	1 692	28	103	415	526	362	126	87	45
Öffentliche Verwaltung u.ä.	1 718	44	225	301	444	452	159	87	6
Öffentliche und private Dienstleistungen (ohne öffentliche Verwaltung)	2 533	65	199	478	686	646	246	166	48
Zusammen	6 609	146	570	1 342	1 859	1 627	592	370	104
Zusammen	19 996	718	1 542	4 141	6 034	4 765	1 609	910	277
W e i b l i c h									
Land- und Forstwirtschaft; Fischerei	304	10	15	40	90	84	25	22	19
Produzierendes Gewerbe									
Bergbau und Verarbeitendes Gewerbe	2 337	84	179	485	740	595	175	60	19
Energie- und Wasserversorgung	60	/	6	13	21	16	/	/	-
Baugewerbe	334	13	22	69	105	86	23	12	/
Zusammen	2 731	97	207	566	866	697	202	72	24
Handel, Gastgewerbe und Verkehr									
Handel und Gastgewerbe	3 452	160	347	711	994	830	255	111	44
Verkehr und Nachrichtenübermittlung	582	13	56	138	196	133	30	12	/
Zusammen	4 034	173	403	849	1 190	963	285	122	49

1) Klassifikation der Wirtschaftszweige, Ausgabe 2003 (WZ 2003), Tiefengliederung für den Mikrozensus (siehe Band 1).

3 Erwerbstätige**3.5 Erwerbstätige im Mai 2003 nach Wirtschaftsunterbereichen und Altersgruppen**

1 000

Wirtschaftsunterbereich ¹⁾	Erwerbs- tätige ins- gesamt	Davon im Alter von ... bis unter ... Jahren							
		15 - 20	20 - 25	25 - 35	35 - 45	45 - 55	55 - 60	60 - 65	65 und mehr
noch Weiblich									
Sonstige Dienstleistungen									
Kredit- und Versicherungsgewerbe	686	16	67	178	205	162	43	12	/
Grundstückswesen, Vermietung, wirt- schaftliche Dienstleistungen	1 529	41	136	382	463	348	95	47	16
Öffentliche Verwaltung u.ä.	1 283	27	84	260	404	367	106	33	/
Öffentliche und private Dienstleistungen (ohne öffentliche Verwaltung)	5 610	183	474	1 153	1 672	1 486	418	174	50
Zusammen	9 107	266	762	1 972	2 746	2 363	662	266	71
Zusammen	16 176	547	1 387	3 426	4 892	4 107	1 174	482	162
Insgesamt									
Land- und Forstwirtschaft; Fischerei	895	33	50	131	259	233	71	66	52
Produzierendes Gewerbe									
Bergbau und Verarbeitendes Gewerbe	8 370	317	580	1 738	2 694	2 043	653	280	67
Energie- und Wasserversorgung	287	7	18	50	97	86	22	7	/
Baugewerbe	2 607	137	214	553	822	582	179	95	27
Zusammen	11 265	462	811	2 341	3 612	2 710	854	381	94
Handel, Gastgewerbe und Verkehr									
Handel und Gastgewerbe	6 296	325	612	1 343	1 796	1 420	459	243	98
Verkehr und Nachrichtenübermittlung	2 001	34	125	439	654	518	145	67	20
Zusammen	8 297	359	737	1 783	2 450	1 938	604	309	117
Sonstige Dienstleistungen									
Kredit- und Versicherungsgewerbe	1 351	26	110	325	408	329	103	42	8
Grundstückswesen, Vermietung, wirt- schaftliche Dienstleistungen	3 221	69	239	796	990	710	221	135	61
Öffentliche Verwaltung u.ä.	3 001	71	309	561	848	819	265	119	9
Öffentliche und private Dienstleistungen (ohne öffentliche Verwaltung)	8 143	247	674	1 631	2 358	2 132	664	340	98
Zusammen	15 716	412	1 331	3 313	4 604	3 990	1 254	636	175
Insgesamt	36 172	1 265	2 929	7 567	10 926	8 872	2 782	1 392	439

1) Klassifikation der Wirtschaftszweige, Ausgabe 2003 (WZ 2003), Tiefengliederung für den Mikrozensus (siehe Band 1).

3 Erwerbstätige

3.5 Erwerbstätige im Mai 2003 nach Wirtschaftsunterbereichen und Altersgruppen

Wirtschaftsunterbereich ¹⁾	Erwerbs- tätige ins- gesamt	Davon im Alter von . . . bis unter . . . Jahren							
		15 - 20	20 - 25	25 - 35	35 - 45	45 - 55	55 - 60	60 - 65	65 und mehr
	1 000	% (Anteil an Spalte 1)							
M ä n n l i c h									
Land- und Forstwirtschaft; Fischerei	591	3,8	5,9	15,5	28,7	25,3	7,7	7,5	5,7
Produzierendes Gewerbe									
Bergbau und Verarbeitendes Gewerbe	6 034	3,9	6,6	20,8	32,4	24,0	7,9	3,6	0,8
Energie- und Wasserversorgung	227	2,7	5,1	16,7	33,7	30,7	8,0	2,8	/
Baugewerbe	2 273	5,5	8,5	21,3	31,5	21,8	6,8	3,6	1,0
Zusammen	8 534	4,3	7,1	20,8	32,2	23,6	7,6	3,6	0,8
Handel, Gastgewerbe und Verkehr									
Handel und Gastgewerbe	2 844	5,8	9,3	22,2	28,2	20,8	7,2	4,6	1,9
Verkehr und Nachrichtenübermittlung	1 419	1,5	4,8	21,3	32,3	27,2	8,1	3,9	1,1
Zusammen	4 263	4,4	7,8	21,9	29,6	22,9	7,5	4,4	1,6
Sonstige Dienstleistungen									
Kredit- und Versicherungsgewerbe	666	1,4	6,4	22,2	30,4	25,1	9,1	4,5	0,8
Grundstückswesen, Vermietung, wirt- schaftliche Dienstleistungen	1 692	1,6	6,1	24,5	31,1	21,4	7,5	5,2	2,6
Öffentliche Verwaltung u.ä.	1 718	2,6	13,1	17,5	25,8	26,3	9,3	5,1	0,4
Öffentliche und private Dienstleistungen (ohne öffentliche Verwaltung)	2 533	2,5	7,9	18,9	27,1	25,5	9,7	6,5	1,9
Zusammen	6 609	2,2	8,6	20,3	28,1	24,6	9,0	5,6	1,6
Zusammen	19 996	3,6	7,7	20,7	30,2	23,8	8,0	4,6	1,4
W e i b l i c h									
Land- und Forstwirtschaft; Fischerei	304	3,4	5,0	13,0	29,5	27,7	8,3	7,1	6,1
Produzierendes Gewerbe									
Bergbau und Verarbeitendes Gewerbe	2 337	3,6	7,7	20,7	31,7	25,5	7,5	2,6	0,8
Energie- und Wasserversorgung	60	/	9,9	20,7	34,2	26,6	/	/	-
Baugewerbe	334	3,7	6,5	20,6	31,4	25,7	7,0	3,5	/
Zusammen	2 731	3,6	7,6	20,7	31,7	25,5	7,4	2,6	0,9
Handel, Gastgewerbe und Verkehr									
Handel und Gastgewerbe	3 452	4,6	10,1	20,6	28,8	24,0	7,4	3,2	1,3
Verkehr und Nachrichtenübermittlung	582	2,3	9,6	23,6	33,7	22,8	5,2	2,0	/
Zusammen	4 034	4,3	10,0	21,0	29,5	23,9	7,1	3,0	1,2

1) Klassifikation der Wirtschaftszweige, Ausgabe 2003 (WZ 2003), Tiefengliederung für den Mikrozensus (siehe Band 1).

3 Erwerbstätige

3.5 Erwerbstätige im Mai 2003 nach Wirtschaftsunterbereichen und Altersgruppen

Wirtschaftsunterbereich ¹⁾	Erwerbs- tätige ins- gesamt	Davon im Alter von ... bis unter ... Jahren							
		15 - 20	20 - 25	25 - 35	35 - 45	45 - 55	55 - 60	60 - 65	65 und mehr
	1 000	% (Anteil an Spalte 1)							

noch Weiblich

Sonstige Dienstleistungen

Kredit- und Versicherungsgewerbe	686	2,4	9,8	25,9	30,0	23,6	6,2	1,7	/
Grundstückswesen, Vermietung, wirtschaftliche Dienstleistungen	1 529	2,7	8,9	25,0	30,3	22,8	6,2	3,1	1,1
Öffentliche Verwaltung u.ä.	1 283	2,1	6,5	20,2	31,5	28,6	8,2	2,5	/
Öffentliche und private Dienstleistungen (ohne öffentliche Verwaltung)	5 610	3,3	8,5	20,5	29,8	26,5	7,4	3,1	0,9
Zusammen	9 107	2,9	8,4	21,7	30,1	25,9	7,3	2,9	0,8
Zusammen	16 176	3,4	8,6	21,2	30,2	25,4	7,3	3,0	1,0

Insgesamt

Land- und Forstwirtschaft; Fischerei

Produzierendes Gewerbe

Bergbau und Verarbeitendes Gewerbe	8 370	3,8	6,9	20,8	32,2	24,4	7,8	3,3	0,8
Energie- und Wasserversorgung	287	2,5	6,1	17,6	33,8	29,8	7,7	2,3	/
Baugewerbe	2 607	5,3	8,2	21,2	31,5	22,3	6,8	3,6	1,0
Zusammen	11 265	4,1	7,2	20,8	32,1	24,1	7,6	3,4	0,8

Handel, Gastgewerbe und Verkehr

Handel und Gastgewerbe	6 296	5,2	9,7	21,3	28,5	22,6	7,3	3,9	1,6
Verkehr und Nachrichtenübermittlung	2 001	1,7	6,2	22,0	32,7	25,9	7,3	3,3	1,0
Zusammen	8 297	4,3	8,9	21,5	29,5	23,4	7,3	3,7	1,4

Sonstige Dienstleistungen

Kredit- und Versicherungsgewerbe	1 351	1,9	8,1	24,1	30,2	24,4	7,7	3,1	0,6
Grundstückswesen, Vermietung, wirtschaftliche Dienstleistungen	3 221	2,1	7,4	24,7	30,7	22,0	6,9	4,2	1,9
Öffentliche Verwaltung u.ä.	3 001	2,4	10,3	18,7	28,3	27,3	8,8	4,0	0,3
Öffentliche und private Dienstleistungen (ohne öffentliche Verwaltung)	8 143	3,0	8,3	20,0	29,0	26,2	8,1	4,2	1,2
Zusammen	15 716	2,6	8,5	21,1	29,3	25,4	8,0	4,0	1,1
Insgesamt	36 172	3,5	8,1	20,9	30,2	24,5	7,7	3,8	1,2

1) Klassifikation der Wirtschaftszweige, Ausgabe 2003 (WZ 2003), Tiefengliederung für den Mikrozensus (siehe Band 1).

3 Erwerbstätige

3.6 Erwerbstätige im Mai 2003 nach Wirtschaftsbereichen ^{*)}, Stellung im Beruf und Gemeindegrößenklassen

1 000

Stellung im Beruf	Erwerbs- tätige ins- gesamt	Davon in Gemeinden mit ... bis unter ... Einwohnern						
		unter 2 000	2 000 - 5 000	5 000 - 10 000	10 000 - 20 000	20 000 - 50 000	50 000 - 100 000	100 000 und mehr
M ä n n l i c h								
Land- und Forstwirtschaft; Fischerei								
Selbstständige	253	61	54	44	37	33	9	16
Mithelfende Familienangehörige	37	9	10	8	/	/	/	/
Beamte	6	/	/	/	/	/	/	/
Angestellte ¹⁾	67	13	9	8	9	11	/	14
Arbeiter ²⁾	227	50	40	25	29	32	13	39
Zusammen	591	134	114	87	80	81	26	70
Produzierendes Gewerbe								
Selbstständige	686	57	89	93	107	124	52	164
Mithelfende Familienangehörige	13	/	/	/	/	/	/	/
Beamte	7	/	/	/	/	/	/	/
Angestellte ¹⁾	2 900	163	296	348	481	550	257	804
Arbeiter ²⁾	4 927	450	614	670	779	921	419	1 075
Zusammen	8 534	672	1 002	1 114	1 370	1 599	729	2 048
Handel, Gastgewerbe und Verkehr								
Selbstständige	719	47	75	83	106	129	60	219
Mithelfende Familienangehörige	29	/	/	/	7	/	/	7
Beamte	130	7	13	16	24	26	13	30
Angestellte ¹⁾	1 875	108	149	185	264	341	162	666
Arbeiter ²⁾	1 511	121	156	168	213	262	129	463
Zusammen	4 263	285	396	455	614	761	367	1 385
Sonstige Dienstleistungen								
Selbstständige	1 020	50	78	101	133	163	78	417
Mithelfende Familienangehörige	14	/	/	/	/	/	/	/
Beamte	1 326	91	128	149	213	246	124	375
Angestellte ¹⁾	3 275	166	240	292	436	557	266	1 318
Arbeiter ²⁾	974	73	91	106	130	168	83	323
Zusammen	6 609	382	538	649	913	1 138	552	2 437
Zusammen								
Selbstständige	2 678	214	296	321	383	449	199	816
Mithelfende Familienangehörige	93	12	16	16	15	13	6	15
Beamte	1 469	101	143	167	239	275	137	407
Angestellte ¹⁾	8 117	451	694	833	1 189	1 458	688	2 803
Arbeiter ²⁾	7 639	694	902	967	1 151	1 383	643	1 899
Zusammen	19 996	1 473	2 050	2 305	2 977	3 578	1 673	5 940

*) Klassifikation der Wirtschaftszweige, Ausgabe 2003 (WZ 2003), Tiefengliederung für den Mikrozensus (siehe Band 1).

1) Einschl. Auszubildende in anerkannten kaufmännischen und technischen Ausbildungsberufen.

2) Einschl. Auszubildende in anerkannten gewerblichen Ausbildungsberufen.

3 Erwerbstätige

3.6 Erwerbstätige im Mai 2003 nach Wirtschaftsbereichen ^{*)}, Stellung im Beruf und Gemeindegrößenklassen

1 000

Stellung im Beruf	Erwerbs- tätige ins- gesamt	Davon in Gemeinden mit ... bis unter ... Einwohnern						
		unter 2 000	2 000 - 5 000	5 000 - 10 000	10 000 - 20 000	20 000 - 50 000	50 000 - 100 000	100 000 und mehr
Weiblich								
Land- und Forstwirtschaft; Fischerei								
Selbstständige	44	10	11	7	6	/	/	/
Mithelfende Familienangehörige	114	25	29	23	17	11	/	/
Beamtinnen	/	/	-	/	-	-	-	-
Angestellte ¹⁾	61	10	10	8	10	11	/	9
Arbeiterinnen ²⁾	85	18	16	13	13	12	/	9
Zusammen	304	64	66	51	46	38	13	25
Produzierendes Gewerbe								
Selbstständige	85	5	9	10	12	14	8	28
Mithelfende Familienangehörige	48	/	7	7	9	9	/	9
Beamtinnen	/	/	-	-	/	/	/	/
Angestellte ¹⁾	1 548	99	167	196	252	289	128	417
Arbeiterinnen ²⁾	1 048	81	155	167	176	206	82	181
Zusammen	2 731	189	337	380	449	519	221	635
Handel, Gastgewerbe und Verkehr								
Selbstständige	317	25	37	42	51	53	27	82
Mithelfende Familienangehörige	79	8	10	11	12	14	7	17
Beamtinnen	46	/	/	/	6	8	/	16
Angestellte ¹⁾	2 600	178	232	286	392	470	213	830
Arbeiterinnen ²⁾	993	76	107	124	146	173	91	277
Zusammen	4 034	288	390	467	606	719	343	1 221
Sonstige Dienstleistungen								
Selbstständige	620	34	49	56	85	102	44	250
Mithelfende Familienangehörige	52	/	/	6	6	12	5	16
Beamtinnen	728	40	56	69	105	124	66	267
Angestellte ¹⁾	6 307	423	567	657	870	1 091	527	2 173
Arbeiterinnen ²⁾	1 400	93	123	156	202	247	142	438
Zusammen	9 107	593	798	944	1 269	1 575	784	3 144
Zusammen								
Selbstständige	1 066	74	106	115	153	173	81	363
Mithelfende Familienangehörige	292	40	51	47	44	46	19	46
Beamtinnen	775	42	61	74	112	133	71	283
Angestellte ¹⁾	10 517	710	975	1 146	1 525	1 861	871	3 429
Arbeiterinnen ²⁾	3 526	268	400	459	537	638	320	905
Zusammen	16 176	1 134	1 593	1 842	2 370	2 850	1 362	5 026

*) Klassifikation der Wirtschaftszweige, Ausgabe 2003 (WZ 2003), Tiefengliederung für den Mikrozensus (siehe Band 1).

1) Einschl. Auszubildende in anerkannten kaufmännischen und technischen Ausbildungsberufen.

2) Einschl. Auszubildende in anerkannten gewerblichen Ausbildungsberufen.

3 Erwerbstätige

3.6 Erwerbstätige im Mai 2003 nach Wirtschaftsbereichen ^{*)}, Stellung im Beruf und Gemeindegrößenklassen

1 000

Stellung im Beruf	Erwerbs- tätige ins- gesamt	Davon in Gemeinden mit ... bis unter ... Einwohnern						
		unter 2 000	2 000 - 5 000	5 000 - 10 000	10 000 - 20 000	20 000 - 50 000	50 000 - 100 000	100 000 und mehr
I n s g e s a m t								
Land- und Forstwirtschaft; Fischerei								
Selbstständige	298	71	65	51	42	38	11	19
Mithelfende Familienangehörige	151	34	39	31	22	15	/	6
Beamte/Beamtinnen	7	/	/	/	/	/	/	/
Angestellte ¹⁾	128	23	19	17	19	21	6	23
Arbeiter/-innen ²⁾	311	68	56	37	42	44	17	47
Zusammen	895	198	180	138	126	119	39	95
Produzierendes Gewerbe								
Selbstständige	771	62	98	103	119	137	60	192
Mithelfende Familienangehörige	61	6	9	9	11	11	/	11
Beamte/Beamtinnen	9	/	/	/	/	/	/	/
Angestellte ¹⁾	4 448	262	463	544	733	840	385	1 221
Arbeiter/-innen ²⁾	5 976	531	769	837	955	1 127	501	1 256
Zusammen	11 265	861	1 339	1 494	1 820	2 117	950	2 683
Handel, Gastgewerbe und Verkehr								
Selbstständige	1 035	72	112	125	157	182	87	301
Mithelfende Familienangehörige	108	10	13	16	18	18	10	24
Beamte/Beamtinnen	175	9	18	20	30	35	18	45
Angestellte ¹⁾	4 475	287	380	470	656	810	376	1 496
Arbeiter/-innen ²⁾	2 504	196	263	292	358	435	220	740
Zusammen	8 297	573	786	922	1 220	1 479	710	2 606
Sonstige Dienstleistungen								
Selbstständige	1 640	85	127	157	217	265	122	668
Mithelfende Familienangehörige	65	/	5	7	8	15	6	20
Beamte/Beamtinnen	2 054	131	184	219	319	370	190	642
Angestellte ¹⁾	9 582	590	807	948	1 306	1 647	792	3 492
Arbeiter/-innen ²⁾	2 374	166	214	261	332	415	225	761
Zusammen	15 716	975	1 336	1 592	2 182	2 712	1 336	5 582
Insgesamt								
Selbstständige	3 744	289	402	436	536	622	280	1 180
Mithelfende Familienangehörige	385	53	66	63	59	58	25	61
Beamte/Beamtinnen	2 244	143	203	241	351	408	208	690
Angestellte ¹⁾	18 633	1 161	1 669	1 979	2 714	3 319	1 559	6 232
Arbeiter/-innen ²⁾	11 165	962	1 302	1 427	1 687	2 020	963	2 804
Insgesamt	36 172	2 607	3 642	4 146	5 347	6 428	3 035	10 966

^{*)} Klassifikation der Wirtschaftszweige, Ausgabe 2003 (WZ 2003), Tiefengliederung für den Mikrozensus (siehe Band 1).

1) Einschl. Auszubildende in anerkannten kaufmännischen und technischen Ausbildungsberufen.

2) Einschl. Auszubildende in anerkannten gewerblichen Ausbildungsberufen.

3 Erwerbstätige**3.7 Erwerbstätige im Mai 2003, die zwei Erwerbstätigkeiten ausübten, nach Wirtschaftsbereichen^{*)}
und tatsächlich in der Berichtswoche vom 05. bis 11. Mai 2003 geleisteten Arbeitsstunden
in der zweiten Erwerbstätigkeit**

1 000

Wirtschaftsbereich der ersten Erwerbstätigkeit	Erwerbstätige insgesamt				Wirtschaftsbereich der zweiten Erwerbstätigkeit							
					Land- u. Forstwirtschaft; Fischerei				Sonstige Wirtschaftsbereiche			
	Tatsächlich geleistete Arbeitsstunden in der zweiten Erwerbstätigkeit											
	ins- gesamt	unter 15	15 - 24	25 und mehr	zu- sammen	unter 15	15 - 24	25 und mehr	zu- sammen	unter 15	15 - 24	25 und mehr

I n s g e s a m t

Land- und Forstwirtschaft; Fischerei	27	16	7	/	10	/	/	/	17	11	/	/
Produzierendes Gewerbe	234	178	37	18	45	22	13	10	189	156	25	8
Handel, Gastgewerbe und Verkehr	159	124	24	11	16	8	/	/	143	116	20	7
Sonstige Dienstleistungen	475	395	59	21	26	13	7	6	449	381	53	15
Insgesamt	894	713	127	54	97	48	27	22	798	665	101	32

Darunter Erwerbstätige mit unter 32 Wochenarbeitsstunden in der ersten Erwerbstätigkeit

Zusammen	281	216	45	20	20	9	/	7	262	207	41	14
----------	-----	-----	----	----	----	---	---	---	-----	-----	----	----

M ä n n l i c h

Land- und Forstwirtschaft; Fischerei	20	12	/	/	8	/	/	/	12	8	/	/
Produzierendes Gewerbe	179	134	30	15	40	19	11	9	139	114	18	6
Handel, Gastgewerbe und Verkehr	88	66	14	9	12	6	/	/	76	60	11	5
Sonstige Dienstleistungen	231	185	32	14	18	9	5	/	213	176	27	10
Insgesamt	517	396	81	41	78	37	22	18	440	358	58	23

Darunter Erwerbstätige mit unter 32 Wochenarbeitsstunden in der ersten Erwerbstätigkeit

Zusammen	75	48	16	11	8	/	/	/	67	45	14	8
----------	----	----	----	----	---	---	---	---	----	----	----	---

*) Klassifikation der Wirtschaftszweige, Ausgabe 2003 (WZ 2003), Tiefengliederung für den Mikrozensus (siehe Band 1).

3 Erwerbstätige

3.8 Erwerbstätige im Mai 2003 nach normalerweise geleisteter Wochenarbeitszeit, Stellung im Beruf, Altersgruppen, Familienstand, Wirtschaftsbereichen und monatlichem Nettoeinkommen

1 000

Gegenstand der Nachweisung	Erwerbs- tätige ins- gesamt	Mit Angabe des Ein- kom- mens zusam- men	Davon mit einem monatlichen Nettoeinkommen von ... bis unter ... EUR									Ohne Angabe des Einkom- mens ¹⁾
			unter 300	300 - 500	500 - 700	700 - 900	900 - 1 100	1 100 - 1 300	1 300 - 1 500	1 500 - 2 000	2 000 und mehr	
M ä n n l i c h												
unter 21 Stunden												
Stellung im Beruf												
Selbstständige in der Land- und Forstwirtschaft; Fischerei	8	/	/	/	/	-	/	-	/	/	/	7
Selbstständige außerhalb der Land- und Forstwirtschaft; Fischerei	146	136	12	12	17	15	13	9	7	17	33	10
Mithelfende Familienangehörige	44	39	9	6	6	/	/	/	/	/	/	5
Beamte	19	18	/	-	/	/	/	/	/	/	9	/
Angestellte	402	388	42	59	63	57	44	33	25	34	31	14
Arbeiter	412	398	76	71	67	53	41	33	22	25	10	13
Auszubildende in anerkannten kaufmännischen und technischen Ausbildungsberufen	X	X	X	X	X	X	X	X	X	X	X	X
Auszubildende in anerkannten gewerblichen Ausbildungsberufen	X	X	X	X	X	X	X	X	X	X	X	X
Zusammen	1 031	981	140	148	153	130	105	79	58	82	86	50
Alter von ... bis unter ... Jahren												
15 - 25	203	194	92	48	27	17	5	/	/	/	/	9
25 - 45	373	361	30	68	83	65	49	24	14	16	12	12
45 - 65	320	301	17	28	37	36	34	35	28	41	45	19
65 und mehr	135	125	/	/	7	12	16	17	15	24	29	9
Familienstand												
Ledig	476	456	112	94	95	69	41	18	8	12	8	20
Verheiratet	474	449	26	48	47	47	53	51	44	62	71	25
Verwitwet	22	21	/	/	/	/	/	/	/	/	/	/
Geschieden	58	55	/	5	10	11	9	6	/	/	/	/
Wirtschaftsbereich ²⁾												
Land- u. Forstwirtschaft; Fischerei	40	30	/	5	7	/	/	/	/	/	/	10
Produzierendes Gewerbe	223	212	33	29	30	27	23	20	15	18	17	11
Handel, Gastgewerbe und Verkehr	298	287	51	53	45	38	29	21	15	20	15	11
Sonstige Dienstleistungen	470	453	54	61	71	59	50	36	26	42	54	17

1) Einschl. der selbstständigen Landwirte in der Haupttätigkeit und der Erwerbstätigen ohne Einkommen.

2) Klassifikation der Wirtschaftszweige, Ausgabe 2003 (WZ 2003), Tiefengliederung für den Mikrozensus (siehe Band 1).

3 Erwerbstätige**3.8 Erwerbstätige im Mai 2003 nach normalerweise geleisteter Wochenarbeitszeit, Stellung im Beruf, Altersgruppen, Familienstand, Wirtschaftsbereichen und monatlichem Nettoeinkommen**

1 000

Gegenstand der Nachweisung	Erwerbs- tätige ins- gesamt	Mit Angabe des Ein- kom- mens zusam- men	Davon mit einem monatlichen Nettoeinkommen von ... bis unter ... EUR									Ohne Angabe des Einkom- mens ¹⁾
			unter 300	300 - 500	500 - 700	700 - 900	900 - 1 100	1 100 - 1 300	1 300 - 1 500	1 500 - 2 000	2 000 und mehr	
noch M ä n n l i c h												
21 bis 39 Stunden												
Stellung im Beruf												
Selbstständige in der Land- und Forstwirtschaft; Fischerei	9	/	-	/	-	/	/	-	/	/	/	7
Selbstständige außerhalb der Land- und Forstwirtschaft; Fischerei	195	177	/	7	9	12	18	13	17	29	68	18
Mithelfende Familienangehörige	14	12	/	/	/	/	/	/	/	/	/	/
Beamte	605	584	12	15	/	9	10	20	30	110	373	22
Angestellte	3 583	3 439	18	47	40	64	152	342	408	940	1 428	144
Arbeiter	3 504	3 384	39	40	63	114	278	567	664	1 104	514	120
Auszubildende in anerkannten kaufmännischen und technischen Ausbildungsberufen	204	196	17	88	67	15	6	/	/	/	/	8
Auszubildende in anerkannten gewerblichen Ausbildungsberufen	248	240	44	115	59	13	5	/	/	/	/	8
Zusammen	8 362	8 034	135	314	245	230	470	946	1 122	2 187	2 385	328
Alter von ... bis unter ... Jahren												
15 - 25	1 019	980	93	270	159	68	109	133	76	58	14	39
25 - 45	4 274	4 113	32	31	58	104	238	527	654	1 255	1 213	161
45 - 65	3 027	2 903	10	12	25	56	120	282	389	866	1 142	124
65 und mehr	42	38	/	/	/	/	/	/	/	7	15	/
Familienstand												
Ledig	2 890	2 771	124	291	203	139	270	486	450	517	292	119
Verheiratet	4 969	4 781	9	21	37	74	164	382	579	1 526	1 988	188
Verwitwet	53	49	/	/	/	/	/	7	8	14	14	/
Geschieden	450	434	/	/	/	15	33	71	85	129	91	16
Wirtschaftsbereich ²⁾												
Land- u. Forstwirtschaft; Fischerei	103	93	/	7	8	11	11	13	13	15	10	11
Produzierendes Gewerbe	4 085	3 935	43	135	101	80	211	473	612	1 207	1 073	151
Handel, Gastgewerbe und Verkehr	1 465	1 407	19	73	49	55	116	220	210	368	297	58
Sonstige Dienstleistungen	2 709	2 600	70	99	86	86	132	240	286	596	1 005	109

1) Einschl. der selbstständigen Landwirte in der Haupttätigkeit und der Erwerbstätigen ohne Einkommen.

2) Klassifikation der Wirtschaftszweige, Ausgabe 2003 (WZ 2003), Tiefengliederung für den Mikrozensus (siehe Band 1).

3 Erwerbstätige**3.8 Erwerbstätige im Mai 2003 nach normalerweise geleisteter Wochenarbeitszeit, Stellung im Beruf, Altersgruppen, Familienstand, Wirtschaftsbereichen und monatlichem Nettoeinkommen**

1 000

Gegenstand der Nachweisung	Erwerbs- tätige ins- gesamt	Mit Angabe des Ein- kom- mens zusam- men	Davon mit einem monatlichen Nettoeinkommen von ... bis unter ... EUR									Ohne Angabe des Einkom- mens ¹⁾
			unter 300	300 - 500	500 - 700	700 - 900	900 - 1 100	1 100 - 1 300	1 300 - 1 500	1 500 - 2 000	2 000 und mehr	
noch M ä n n l i c h												
40 und mehr Stunden												
Stellung im Beruf												
Selbstständige in der Land- und Forstwirtschaft; Fischerei	236	25	/	/	/	/	/	/	/	/	9	211
Selbstständige außerhalb der Land- und Forstwirtschaft; Fischerei	2 084	1 858	39	33	51	68	128	119	135	287	999	226
Mithelfende Familienangehörige	35	25	/	/	/	/	/	/	/	/	/	10
Beamte	845	824	32	37	9	15	18	37	42	126	507	20
Angestellte	3 798	3 638	15	39	41	87	207	332	366	786	1 765	160
Arbeiter	3 228	3 120	20	31	75	241	542	641	529	728	314	107
Auszubildende in anerkannten kaufmännischen und technischen Ausbildungsberufen	130	126	23	58	28	9	/	/	/	/	/	/
Auszubildende in anerkannten gewerblichen Ausbildungsberufen	248	241	78	111	34	11	/	/	/	/	/	8
Zusammen	10 604	9 858	208	313	242	435	909	1 137	1 079	1 937	3 599	746
Alter von ... bis unter ... Jahren												
15 - 25	1 039	995	152	243	99	83	135	130	76	58	20	44
25 - 45	5 529	5 182	34	45	84	215	480	652	645	1 184	1 844	347
45 - 65	3 936	3 598	22	22	55	135	288	350	355	685	1 688	338
65 und mehr	100	82	/	/	/	/	6	/	/	11	48	17
Familienstand												
Ledig	3 365	3 166	172	269	152	217	411	486	385	504	570	199
Verheiratet	6 549	6 045	32	38	75	183	426	555	607	1 300	2 828	503
Verwitwet	67	61	/	/	/	/	7	9	7	12	20	6
Geschieden	624	585	/	/	12	33	66	86	80	120	180	38
Wirtschaftsbereich ²⁾												
Land- u. Forstwirtschaft; Fischerei	448	222	8	13	14	31	39	37	24	29	26	226
Produzierendes Gewerbe	4 225	4 021	72	109	81	164	408	512	502	862	1 311	204
Handel, Gastgewerbe und Verkehr	2 501	2 349	47	85	77	134	268	333	290	492	623	151
Sonstige Dienstleistungen	3 430	3 266	82	106	70	106	193	254	263	554	1 638	165

1) Einschl. der selbstständigen Landwirte in der Haupttätigkeit und der Erwerbstätigen ohne Einkommen.

2) Klassifikation der Wirtschaftszweige, Ausgabe 2003 (WZ 2003), Tiefengliederung für den Mikrozensus (siehe Band 1).

3 Erwerbstätige**3.8 Erwerbstätige im Mai 2003 nach normalerweise geleisteter Wochenarbeitszeit, Stellung im Beruf, Altersgruppen, Familienstand, Wirtschaftsbereichen und monatlichem Nettoeinkommen**

1 000

Gegenstand der Nachweisung	Erwerbs- tätige ins- gesamt	Mit Angabe des Ein- kom- mens zusam- men	Davon mit einem monatlichen Nettoeinkommen von ... bis unter ... EUR									Ohne Angabe des Einkom- mens ¹⁾
			unter 300	300 - 500	500 - 700	700 - 900	900 - 1 100	1 100 - 1 300	1 300 - 1 500	1 500 - 2 000	2 000 und mehr	
noch M ä n n l i c h												
Zusammen												
Stellung im Beruf												
Selbstständige in der Land- und Forstwirtschaft; Fischerei	253	28	/	/	/	/	/	/	/	5	10	225
Selbstständige außerhalb der Land- und Forstwirtschaft; Fischerei	2 425	2 172	55	52	77	95	159	141	159	333	1 101	253
Mithelfende Familienangehörige	93	76	12	11	11	9	11	6	/	7	6	17
Beamte	1 469	1 426	44	52	15	25	30	58	73	240	889	43
Angestellte	7 783	7 465	75	145	144	208	403	707	800	1 760	3 224	318
Arbeiter	7 143	6 902	135	142	205	408	860	1 240	1 216	1 858	839	241
Auszubildende in anerkannten kaufmännischen und technischen Ausbildungsberufen	334	323	40	147	95	24	10	/	/	/	/	11
Auszubildende in anerkannten gewerblichen Ausbildungsberufen	496	480	122	225	93	24	9	/	/	/	/	16
Zusammen	19 996	18 873	483	775	640	795	1 484	2 162	2 258	4 205	6 071	1 124
Alter von ... bis unter ... Jahren												
15 - 25	2 260	2 168	336	561	285	168	249	266	153	116	34	92
25 - 45	10 176	9 656	95	145	225	385	767	1 203	1 313	2 455	3 069	520
45 - 65	7 283	6 802	49	62	117	226	442	668	772	1 592	2 875	481
65 und mehr	277	246	/	7	13	16	25	25	21	42	93	31
Familienstand												
Ledig	6 732	6 394	407	654	450	425	722	991	843	1 033	869	338
Verheiratet	11 992	11 275	67	107	159	305	642	988	1 230	2 889	4 888	717
Verwitwet	141	130	/	/	/	6	12	20	17	29	38	11
Geschieden	1 132	1 074	8	13	26	59	107	163	169	254	276	58
Wirtschaftsbereich ²⁾												
Land- u. Forstwirtschaft; Fischerei	591	344	15	25	29	46	54	53	39	46	38	247
Produzierendes Gewerbe	8 534	8 168	148	273	212	271	642	1 005	1 128	2 088	2 401	366
Handel, Gastgewerbe und Verkehr	4 263	4 043	116	211	171	227	413	574	516	880	935	220
Sonstige Dienstleistungen	6 609	6 318	205	266	228	251	374	530	575	1 192	2 697	291

1) Einschl. der selbstständigen Landwirte in der Haupttätigkeit und der Erwerbstätigen ohne Einkommen.

2) Klassifikation der Wirtschaftszweige, Ausgabe 2003 (WZ 2003), Tiefengliederung für den Mikrozensus (siehe Band 1).

3 Erwerbstätige

3.8 Erwerbstätige im Mai 2003 nach normalerweise geleisteter Wochenarbeitszeit, Stellung im Beruf, Altersgruppen, Familienstand, Wirtschaftsbereichen und monatlichem Nettoeinkommen

1 000

Gegenstand der Nachweisung	Erwerbs- tätige ins- gesamt	Mit Angabe des Ein- kom- mens zusam- men	Davon mit einem monatlichen Nettoeinkommen von ... bis unter ... EUR									Ohne Angabe des Einkom- mens ¹⁾
			unter 300	300 - 500	500 - 700	700 - 900	900 - 1 100	1 100 - 1 300	1 300 - 1 500	1 500 - 2 000	2 000 und mehr	
Weiblich												
unter 21 Stunden												
Stellung im Beruf												
Selbstständige in der Land- und Forstwirtschaft; Fischerei	6	/	/	/	/	/	/	/	-	-	/	5
Selbstständige außerhalb der Land- und Forstwirtschaft; Fischerei	250	232	61	40	34	23	20	13	10	15	16	18
Mithelfende Familienangehörige	147	112	32	42	15	8	6	/	/	/	/	35
Beamtinnen	144	136	/	5	5	12	22	20	14	31	23	8
Angestellte	2 693	2 574	361	698	538	362	258	149	86	80	43	119
Arbeiterinnen	1 441	1 394	436	489	210	122	70	36	16	12	/	47
Auszubildende in anerkannten kaufmännischen und technischen Ausbildungsberufen	X	X	X	X	X	X	X	X	X	X	X	X
Auszubildende in anerkannten gewerblichen Ausbildungsberufen	X	X	X	X	X	X	X	X	X	X	X	X
Zusammen	4 682	4 449	893	1 275	801	528	375	221	128	139	88	232
Alter von ... bis unter ... Jahren												
15 - 25	297	287	107	83	51	29	11	/	/	/	/	10
25 - 45	2 494	2 373	451	701	444	290	202	119	65	69	33	121
45 - 65	1 776	1 682	321	476	291	196	145	88	54	61	49	94
65 und mehr	114	107	15	15	15	14	16	11	7	8	6	7
Familienstand												
Ledig	602	582	117	116	122	89	65	32	16	17	9	21
Verheiratet	3 630	3 434	766	1 126	618	360	238	126	69	78	53	195
Verwitwet	171	163	/	9	17	24	29	27	20	22	13	8
Geschieden	279	270	7	25	44	54	44	37	23	23	13	9
Wirtschaftsbereich ²⁾												
Land- u. Forstwirtschaft; Fischerei	83	59	18	20	9	/	/	/	/	/	/	25
Produzierendes Gewerbe	626	596	124	196	104	64	43	26	14	16	9	30
Handel, Gastgewerbe und Verkehr	1 327	1 262	294	417	225	136	90	46	23	22	10	65
Sonstige Dienstleistungen	2 645	2 532	457	641	463	324	239	148	91	101	68	112

1) Einschl. der selbstständigen Landwirte in der Haupttätigkeit und der Erwerbstätigen ohne Einkommen.

2) Klassifikation der Wirtschaftszweige, Ausgabe 2003 (WZ 2003), Tiefengliederung für den Mikrozensus (siehe Band 1).

3 Erwerbstätige**3.8 Erwerbstätige im Mai 2003 nach normalerweise geleisteter Wochenarbeitszeit, Stellung im Beruf, Altersgruppen, Familienstand, Wirtschaftsbereichen und monatlichem Nettoeinkommen**

1 000

Gegenstand der Nachweisung	Erwerbs- tätige ins- gesamt	Mit Angabe des Ein- kom- mens zusam- men	Davon mit einem monatlichen Nettoeinkommen von ... bis unter ... EUR									Ohne Angabe des Einkom- mens ¹⁾
			unter 300	300 - 500	500 - 700	700 - 900	900 - 1 100	1 100 - 1 300	1 300 - 1 500	1 500 - 2 000	2 000 und mehr	
noch Weiblich												
21 bis 39 Stunden												
Stellung im Beruf												
Selbstständige in der Land- und Forstwirtschaft; Fischerei	7	/	-	-	-	/	-	/	-	-	/	6
Selbstständige außerhalb der Land- und Forstwirtschaft; Fischerei	174	159	8	11	13	11	22	17	15	20	40	16
Mithelfende Familienangehörige	56	31	6	7	5	5	/	/	/	/	/	25
Beamtinnen	357	340	8	/	/	10	14	20	32	94	156	17
Angestellte	4 977	4 764	116	168	321	482	725	922	767	884	380	213
Arbeiterinnen	1 233	1 190	44	105	190	215	237	201	111	71	16	43
Auszubildende in anerkannten kaufmännischen und technischen Ausbildungsberufen	270	260	30	110	85	23	8	/	/	/	/	10
Auszubildende in anerkannten gewerblichen Ausbildungsberufen	120	115	25	46	31	7	/	/	/	/	/	5
Zusammen	7 193	6 858	236	451	649	754	1 011	1 166	927	1 071	592	335
Alter von ... bis unter ... Jahren												
15 - 25	950	915	82	191	158	111	155	129	56	27	6	35
25 - 45	3 667	3 486	131	164	275	350	495	644	533	601	293	181
45 - 65	2 555	2 438	21	94	214	290	359	391	337	441	290	118
65 und mehr	20	19	/	/	/	/	/	/	/	/	/	/
Familienstand												
Ledig	2 489	2 395	101	205	206	205	355	466	351	340	166	94
Verheiratet	3 767	3 557	132	238	413	477	520	514	417	524	323	210
Verwitwet	167	160	/	/	7	14	20	28	26	40	23	7
Geschieden	769	745	/	6	23	58	115	158	133	167	81	24
Wirtschaftsbereich ²⁾												
Land- u. Forstwirtschaft; Fischerei	80	52	6	9	9	10	7	6	/	/	/	28
Produzierendes Gewerbe	1 324	1 267	35	80	112	128	191	225	178	217	101	57
Handel, Gastgewerbe und Verkehr	1 578	1 505	55	124	204	218	276	257	152	152	68	73
Sonstige Dienstleistungen	4 211	4 034	140	239	324	398	538	678	594	700	423	177

1) Einschl. der selbstständigen Landwirte in der Haupttätigkeit und der Erwerbstätigen ohne Einkommen.

2) Klassifikation der Wirtschaftszweige, Ausgabe 2003 (WZ 2003), Tiefengliederung für den Mikrozensus (siehe Band 1).

3 Erwerbstätige

3.8 Erwerbstätige im Mai 2003 nach normalerweise geleisteter Wochenarbeitszeit, Stellung im Beruf, Altersgruppen, Familienstand, Wirtschaftsbereichen und monatlichem Nettoeinkommen

1 000

Gegenstand der Nachweisung	Erwerbs- tätige ins- gesamt	Mit Angabe des Ein- kom- mens zusam- men	Davon mit einem monatlichen Nettoeinkommen von ... bis unter ... EUR									Ohne Angabe des Einkom- mens ¹⁾
			unter 300	300 - 500	500 - 700	700 - 900	900 - 1 100	1 100 - 1 300	1 300 - 1 500	1 500 - 2 000	2 000 und mehr	
noch Weiblich												
40 und mehr Stunden												
Stellung im Beruf												
Selbstständige in der Land- und Forstwirtschaft; Fischerei	31	/	/	/	/	/	/	/	/	/	/	28
Selbstständige außerhalb der Land- und Forstwirtschaft; Fischerei	597	535	21	22	31	35	57	50	45	87	187	63
Mithelfende Familienangehörige	90	46	7	8	7	6	6	/	/	/	/	44
Beamtinnen	274	267	6	/	/	11	9	10	16	59	149	7
Angestellte	2 388	2 272	48	64	86	198	362	431	336	437	311	116
Arbeiterinnen	610	588	19	29	70	135	149	103	45	31	8	23
Auszubildende in anerkannten kaufmännischen und technischen Ausbildungsberufen	189	181	36	85	41	12	/	/	/	/	/	8
Auszubildende in anerkannten gewerblichen Ausbildungsberufen	121	117	39	45	21	7	/	/	/	/	/	/
Zusammen	4 301	4 008	177	257	259	404	591	600	444	618	659	293
Alter von ... bis unter ... Jahren												
15 - 25	687	658	90	154	91	89	104	74	30	18	6	29
25 - 45	2 156	2 017	64	69	95	187	293	328	262	379	339	139
45 - 65	1 431	1 311	21	33	70	125	191	196	150	217	309	120
65 und mehr	27	23	/	/	/	/	/	/	/	/	5	/
Familienstand												
Ledig	1 674	1 600	101	167	117	158	237	237	164	221	198	74
Verheiratet	2 122	1 930	73	84	127	209	287	280	210	301	360	192
Verwitwet	90	83	/	/	/	6	11	13	13	17	20	6
Geschieden	416	395	/	5	13	31	56	70	57	78	82	21
Wirtschaftsbereich ²⁾												
Land- u. Forstwirtschaft; Fischerei	141	77	8	9	8	15	16	10	/	/	/	64
Produzierendes Gewerbe	781	743	26	42	46	90	136	122	78	103	99	38
Handel, Gastgewerbe und Verkehr	1 129	1 049	54	90	92	140	190	163	101	118	98	80
Sonstige Dienstleistungen	2 251	2 140	88	116	112	159	249	305	260	391	459	111

1) Einschl. der selbstständigen Landwirte in der Haupttätigkeit und der Erwerbstätigen ohne Einkommen.

2) Klassifikation der Wirtschaftszweige, Ausgabe 2003 (WZ 2003), Tiefengliederung für den Mikrozensus (siehe Band 1).

3 Erwerbstätige**3.8 Erwerbstätige im Mai 2003 nach normalerweise geleisteter Wochenarbeitszeit, Stellung im Beruf, Altersgruppen, Familienstand, Wirtschaftsbereichen und monatlichem Nettoeinkommen**

1 000

Gegenstand der Nachweisung	Erwerbs- tätige ins- gesamt	Mit Angabe des Ein- kom- mens zusam- men	Davon mit einem monatlichen Nettoeinkommen von ... bis unter ... EUR									Ohne Angabe des Einkom- mens ¹⁾
			unter 300	300 - 500	500 - 700	700 - 900	900 - 1 100	1 100 - 1 300	1 300 - 1 500	1 500 - 2 000	2 000 und mehr	
noch Weiblich												
Zusammen												
Stellung im Beruf												
Selbstständige in der Land- und Forstwirtschaft; Fischerei	44	5	/	/	/	/	/	/	/	/	/	39
Selbstständige außerhalb der Land- und Forstwirtschaft; Fischerei	1 022	925	90	73	78	70	100	80	70	122	243	97
Mithelfende Familienangehörige	292	188	45	57	27	19	15	8	/	6	6	104
Beamtinnen	775	743	17	13	12	33	45	50	62	184	328	32
Angestellte	10 058	9 609	524	929	945	1 043	1 344	1 501	1 188	1 400	734	449
Arbeiterinnen	3 285	3 172	499	623	470	472	456	339	172	113	28	113
Auszubildende in anerkannten kaufmännischen und technischen Ausbildungsberufen	459	441	66	195	126	34	11	/	/	/	/	18
Auszubildende in anerkannten gewerblichen Ausbildungsberufen	241	232	64	91	52	14	6	/	/	/	/	10
Zusammen	16 176	15 315	1 306	1 983	1 709	1 686	1 978	1 987	1 499	1 828	1 339	861
Alter von ... bis unter ... Jahren												
15 - 25	1 934	1 860	279	427	300	229	271	207	88	46	13	74
25 - 45	8 317	7 876	645	934	814	827	990	1 091	860	1 050	665	442
45 - 65	5 762	5 430	362	603	575	611	696	674	541	720	648	332
65 und mehr	162	149	19	19	20	19	20	15	10	13	14	13
Familienstand												
Ledig	4 766	4 576	319	487	444	453	657	735	531	578	372	189
Verheiratet	9 519	8 921	971	1 447	1 159	1 046	1 045	919	696	903	736	597
Verwitwet	428	406	/	12	26	44	60	67	58	79	56	22
Geschieden	1 464	1 411	13	37	80	143	215	265	214	268	175	53
Wirtschaftsbereich ²⁾												
Land- u. Forstwirtschaft; Fischerei	304	187	32	38	26	29	26	17	8	7	/	116
Produzierendes Gewerbe	2 731	2 606	186	318	262	281	370	374	270	336	209	125
Handel, Gastgewerbe und Verkehr	4 034	3 816	403	631	522	494	556	465	276	292	176	218
Sonstige Dienstleistungen	9 107	8 706	685	995	899	882	1 025	1 131	945	1 193	950	401

1) Einschl. der selbstständigen Landwirte in der Haupttätigkeit und der Erwerbstätigen ohne Einkommen.

2) Klassifikation der Wirtschaftszweige, Ausgabe 2003 (WZ 2003), Tiefengliederung für den Mikrozensus (siehe Band 1).

3 Erwerbstätige**3.8 Erwerbstätige im Mai 2003 nach normalerweise geleisteter Wochenarbeitszeit, Stellung im Beruf, Altersgruppen, Familienstand, Wirtschaftsbereichen und monatlichem Nettoeinkommen**

1 000

Gegenstand der Nachweisung	Erwerbs- tätige ins- gesamt	Mit Angabe des Ein- kom- mens zusam- men	Davon mit einem monatlichen Nettoeinkommen von ... bis unter ... EUR									Ohne Angabe des Einkom- mens ¹⁾
			unter 300	300 - 500	500 - 700	700 - 900	900 - 1 100	1 100 - 1 300	1 300 - 1 500	1 500 - 2 000	2 000 und mehr	
Insgesamt												
unter 21 Stunden												
Stellung im Beruf												
Selbstständige in der Land- und Forstwirtschaft; Fischerei	15	/	/	/	/	/	/	/	/	/	/	12
Selbstständige außerhalb der Land- und Forstwirtschaft; Fischerei	396	368	73	52	51	38	34	22	17	32	49	28
Mithelfende Familienangehörige	191	151	41	48	20	13	10	6	/	/	/	40
Beamte/Beamtinnen	163	155	/	5	6	13	24	22	15	34	33	8
Angestellte	3 095	2 962	403	756	600	420	302	181	111	114	74	133
Arbeiter/-innen	1 853	1 792	512	560	277	174	111	68	38	37	14	60
Auszubildende in anerkannten kaufmännischen und technischen Ausbildungsberufen	X	X	X	X	X	X	X	X	X	X	X	X
Auszubildende in anerkannten gewerblichen Ausbildungsberufen	X	X	X	X	X	X	X	X	X	X	X	X
Zusammen	5 712	5 430	1 033	1 422	955	658	480	300	186	221	174	282
Alter von ... bis unter ... Jahren												
15 - 25	500	481	199	130	78	46	17	6	/	/	/	20
25 - 45	2 867	2 734	481	769	526	355	251	142	79	86	44	133
45 - 65	2 095	1 982	337	504	328	231	180	123	82	102	94	113
65 und mehr	249	233	16	19	22	25	33	28	22	32	35	16
Familienstand												
Ledig	1 079	1 038	228	209	217	158	106	50	24	29	16	41
Verheiratet	4 104	3 883	792	1 173	665	407	291	176	113	140	124	221
Verwitwet	193	183	/	9	19	27	32	30	22	25	17	9
Geschieden	337	326	10	31	54	65	52	43	27	27	17	11
Wirtschaftsbereich ²⁾												
Land- u. Forstwirtschaft; Fischerei	123	88	21	26	16	9	7	/	/	/	/	35
Produzierendes Gewerbe	849	808	157	225	134	91	66	47	28	34	26	42
Handel, Gastgewerbe und Verkehr	1 625	1 549	344	470	270	174	119	66	38	42	25	76
Sonstige Dienstleistungen	3 114	2 985	510	702	534	384	289	184	117	143	122	130

1) Einschl. der selbstständigen Landwirte in der Haupttätigkeit und der Erwerbstätigen ohne Einkommen.

2) Klassifikation der Wirtschaftszweige, Ausgabe 2003 (WZ 2003), Tiefengliederung für den Mikrozensus (siehe Band 1).

3 Erwerbstätige

3.8 Erwerbstätige im Mai 2003 nach normalerweise geleisteter Wochenarbeitszeit, Stellung im Beruf, Altersgruppen, Familienstand, Wirtschaftsbereichen und monatlichem Nettoeinkommen

1 000

Gegenstand der Nachweisung	Erwerbs- tätige ins- gesamt	Mit Angabe des Ein- kom- mens zusam- men	Davon mit einem monatlichen Nettoeinkommen von ... bis unter ... EUR									Ohne Angabe des Einkom- mens ¹⁾
			unter 300	300 - 500	500 - 700	700 - 900	900 - 1 100	1 100 - 1 300	1 300 - 1 500	1 500 - 2 000	2 000 und mehr	
noch I n s g e s a m t												
21 bis 39 Stunden												
Stellung im Beruf												
Selbstständige in der Land- und Forstwirtschaft; Fischerei	16	/	-	/	-	/	/	/	/	/	/	13
Selbstständige außerhalb der Land- und Forstwirtschaft; Fischerei	370	336	12	18	22	23	40	30	32	50	108	34
Mithelfende Familienangehörige	69	43	7	9	7	7	/	/	/	/	/	26
Beamte/Beamtinnen	962	924	20	18	8	19	24	40	62	205	528	38
Angestellte	8 560	8 203	134	215	361	546	877	1 263	1 175	1 823	1 808	357
Arbeiter/-innen	4 737	4 573	83	145	253	330	514	768	775	1 175	530	163
Auszubildende in anerkannten kaufmännischen und technischen Ausbildungsberufen	474	456	47	198	152	38	14	/	/	/	/	18
Auszubildende in anerkannten gewerblichen Ausbildungsberufen	368	354	69	161	90	20	8	/	/	/	/	14
Zusammen	15 555	14 892	371	765	894	984	1 481	2 112	2 049	3 258	2 978	663
Alter von ... bis unter ... Jahren												
15 - 25	1 969	1 896	175	461	317	179	265	263	132	84	21	73
25 - 45	7 941	7 599	163	195	333	454	733	1 171	1 187	1 856	1 507	342
45 - 65	5 582	5 341	31	106	239	346	480	673	726	1 308	1 432	242
65 und mehr	63	57	/	/	/	5	/	/	/	9	18	6
Familienstand												
Ledig	5 380	5 166	224	496	409	344	625	952	801	857	457	214
Verheiratet	8 736	8 338	141	258	450	551	684	896	996	2 050	2 311	398
Verwitwet	220	209	/	/	7	15	24	34	34	54	38	11
Geschieden	1 219	1 179	/	9	27	73	148	229	218	297	172	41
Wirtschaftsbereich ²⁾												
Land- u. Forstwirtschaft; Fischerei	183	145	9	15	17	20	18	19	16	18	11	38
Produzierendes Gewerbe	5 409	5 202	78	215	213	208	402	698	790	1 424	1 174	208
Handel, Gastgewerbe und Verkehr	3 043	2 912	73	197	253	273	392	476	362	520	364	131
Sonstige Dienstleistungen	6 920	6 634	210	338	410	484	670	918	881	1 296	1 428	286

1) Einschl. der selbstständigen Landwirte in der Haupttätigkeit und der Erwerbstätigen ohne Einkommen.

2) Klassifikation der Wirtschaftszweige, Ausgabe 2003 (WZ 2003), Tiefengliederung für den Mikrozensus (siehe Band 1).

3 Erwerbstätige**3.8 Erwerbstätige im Mai 2003 nach normalerweise geleisteter Wochenarbeitszeit, Stellung im Beruf, Altersgruppen, Familienstand, Wirtschaftsbereichen und monatlichem Nettoeinkommen**

1 000

Gegenstand der Nachweisung	Erwerbs- tätige ins- gesamt	Mit Angabe des Ein- kom- mens zusam- men	Davon mit einem monatlichen Nettoeinkommen von ... bis unter ... EUR									Ohne Angabe des Einkom- mens ¹⁾
			unter 300	300 - 500	500 - 700	700 - 900	900 - 1 100	1 100 - 1 300	1 300 - 1 500	1 500 - 2 000	2 000 und mehr	
noch I n s g e s a m t												
40 und mehr Stunden												
Stellung im Beruf												
Selbstständige in der Land- und Forstwirtschaft; Fischerei	267	28	/	/	/	/	/	/	/	/	10	239
Selbstständige außerhalb der Land- und Forstwirtschaft; Fischerei	2 681	2 393	60	55	81	104	185	169	180	373	1 187	288
Mithelfende Familienangehörige	125	71	10	11	10	8	11	6	/	7	5	54
Beamte/Beamtinnen	1 119	1 091	37	41	13	26	27	47	58	185	656	28
Angestellte	6 186	5 910	63	103	127	285	569	763	702	1 222	2 076	276
Arbeiter/-innen	3 838	3 708	39	60	144	376	691	743	574	759	322	130
Auszubildende in anerkannten kaufmännischen und technischen Ausbildungsberufen	319	307	59	143	69	21	7	/	/	/	/	12
Auszubildende in anerkannten gewerblichen Ausbildungsberufen	370	357	118	156	54	18	7	/	/	/	/	12
Zusammen	14 905	13 866	386	570	501	839	1 499	1 737	1 522	2 554	4 258	1 039
Alter von ... bis unter ... Jahren												
15 - 25	1 725	1 652	242	397	190	172	239	204	106	76	25	73
25 - 45	7 685	7 199	98	114	179	402	773	980	907	1 563	2 183	486
45 - 65	5 368	4 910	43	55	125	260	479	545	505	902	1 997	458
65 und mehr	127	105	/	/	6	/	8	7	/	14	53	22
Familienstand												
Ledig	5 039	4 766	273	436	269	375	648	723	549	725	768	273
Verheiratet	8 670	7 975	105	122	202	392	712	835	817	1 602	3 188	695
Verwitwet	156	144	/	/	/	8	17	22	20	29	40	12
Geschieden	1 040	981	7	10	25	63	122	156	137	198	262	59
Wirtschaftsbereich ²⁾												
Land- u. Forstwirtschaft; Fischerei	589	299	16	22	22	46	55	47	28	33	29	290
Produzierendes Gewerbe	5 006	4 764	98	151	127	253	545	634	580	966	1 410	242
Handel, Gastgewerbe und Verkehr	3 629	3 398	101	175	169	274	459	496	391	610	722	231
Sonstige Dienstleistungen	5 681	5 405	170	222	183	265	441	560	523	945	2 097	276

1) Einschl. der selbstständigen Landwirte in der Haupttätigkeit und der Erwerbstätigen ohne Einkommen.

2) Klassifikation der Wirtschaftszweige, Ausgabe 2003 (WZ 2003), Tiefengliederung für den Mikrozensus (siehe Band 1).

3 Erwerbstätige**3.8 Erwerbstätige im Mai 2003 nach normalerweise geleisteter Wochenarbeitszeit, Stellung im Beruf, Altersgruppen, Familienstand, Wirtschaftsbereichen und monatlichem Nettoeinkommen**

1 000

Gegenstand der Nachweisung	Erwerbs- tätige ins- gesamt	Mit Angabe des Ein- kom- mens zusam- men	Davon mit einem monatlichen Nettoeinkommen von ... bis unter ... EUR									Ohne Angabe des Einkom- mens ¹⁾
			unter 300	300 - 500	500 - 700	700 - 900	900 - 1 100	1 100 - 1 300	1 300 - 1 500	1 500 - 2 000	2 000 und mehr	
noch I n s g e s a m t												
Insgesamt												
Stellung im Beruf												
Selbstständige in der Land- und Forstwirtschaft; Fischerei	298	33	/	/	/	/	/	/	/	5	11	264
Selbstständige außerhalb der Land- und Forstwirtschaft; Fischerei	3 447	3 097	145	125	154	165	259	221	229	455	1 343	350
Mithelfende Familienangehörige	385	264	57	68	37	28	26	14	9	13	12	121
Beamte/Beamtinnen	2 244	2 170	61	65	27	58	75	109	136	424	1 217	74
Angestellte	17 841	17 074	600	1 075	1 089	1 251	1 747	2 208	1 988	3 160	3 957	766
Arbeiter/-innen	10 428	10 074	634	765	675	880	1 316	1 579	1 387	1 971	867	354
Auszubildende in anerkannten kaufmännischen und technischen Ausbildungsberufen	793	763	106	342	221	59	21	8	/	/	/	29
Auszubildende in anerkannten gewerblichen Ausbildungsberufen	738	712	186	317	145	38	15	6	/	/	/	26
Insgesamt	36 172	34 187	1 789	2 758	2 349	2 481	3 461	4 148	3 757	6 033	7 410	1 985
Alter von ... bis unter ... Jahren												
15 - 25	4 195	4 028	615	989	585	396	520	473	241	162	47	166
25 - 45	18 493	17 532	741	1 078	1 039	1 212	1 757	2 294	2 173	3 505	3 734	962
45 - 65	13 046	12 233	411	665	692	837	1 138	1 342	1 313	2 312	3 523	813
65 und mehr	439	395	22	26	33	36	45	40	31	55	106	44
Familienstand												
Ledig	11 497	10 970	726	1 141	894	878	1 379	1 726	1 374	1 611	1 241	527
Verheiratet	21 510	20 196	1 038	1 554	1 318	1 351	1 687	1 907	1 926	3 792	5 623	1 314
Verwitwet	569	536	/	14	30	51	73	87	75	108	95	33
Geschieden	2 596	2 485	21	50	107	201	322	429	382	522	451	111
Wirtschaftsbereich ²⁾												
Land- u. Forstwirtschaft; Fischerei	895	531	47	63	55	75	80	69	47	53	41	363
Produzierendes Gewerbe	11 265	10 774	333	591	474	552	1 012	1 379	1 398	2 424	2 610	491
Handel, Gastgewerbe und Verkehr	8 297	7 859	519	842	693	721	969	1 039	792	1 172	1 111	438
Sonstige Dienstleistungen	15 716	15 024	890	1 261	1 127	1 133	1 399	1 661	1 520	2 384	3 647	692

1) Einschl. der selbstständigen Landwirte in der Haupttätigkeit und der Erwerbstätigen ohne Einkommen.

2) Klassifikation der Wirtschaftszweige, Ausgabe 2003 (WZ 2003), Tiefengliederung für den Mikrozensus (siehe Band 1).

3 ERWERBSTÄTIGE

3.9 Erwerbstätige im Mai 2003 nach Wirtschaftsunterabschnitten, Stellung im Beruf sowie abhängig
Erwerbstätige nach normalerweise je Woche geleisteten Arbeitsstunden

1 000

Wirtschaftsunterabschnitt ¹⁾ (m = männlich w = weiblich i = insgesamt)		Erwerbs- tätige ins- gesamt	Selbst- ständige	Mittel- fende Familien- ange- hörige	Abhängige						
					zu- sammen	davon mit . . . normalerweise geleisteten Arbeitsstunden					
						bis 20	21 - 31	32 - 35	36 - 39	40 - 44	45 und mehr
Land- und Forstwirtschaft; Fischerei											
Land- und Forstwirtschaft	m	588	252	37	299	17	/	7	74	170	26
	w	302	44	114	145	38	13	5	24	57	8
	i	890	296	151	444	55	18	13	98	227	33
Fischerei und Fischzucht	m	/	/	/	/	-	-	/	/	/	/
	w	/	/	/	/	/	/	-	/	/	-
	i	/	/	/	/	/	/	/	/	/	/
Zusammen	m	591	253	37	300	17	/	8	74	171	26
	w	304	44	114	146	38	13	5	24	57	8
	i	895	298	151	446	55	18	13	98	228	34
Bergbau und Verarbeitendes Gewerbe											
Kohlenbergbau, Torfgewinnung, Gewinnung von Erdöl und Erd- gas, Bergbau auf Uran- und Thoriumerze	m	74	/	-	73	/	/	/	24	40	/
	w	8	-	-	8	/	/	/	/	/	-
	i	81	/	-	81	/	/	/	27	43	/
Erzbergbau, Gewinnung von Steinen und Erden, sonstiger Bergbau	m	42	/	-	40	/	/	/	15	18	6
	w	5	/	-	/	/	/	/	/	/	-
	i	47	/	-	45	/	/	/	16	19	6
Ernährungsgewerbe und Tabak- verarbeitung	m	426	41	/	383	17	/	10	127	173	50
	w	417	8	7	402	111	49	17	90	120	16
	i	843	49	9	785	128	54	27	217	293	66
Textil- und Bekleidungsgewerbe	m	98	8	/	89	/	/	/	45	31	6
	w	159	11	/	147	31	17	7	49	40	/
	i	257	19	/	236	33	18	11	94	71	9
Ledergerwerbe	m	15	/	-	14	-	/	/	6	6	/
	w	17	/	/	16	/	/	/	/	6	-
	i	32	/	/	30	/	/	/	11	13	/
Holzgewerbe (ohne Herstellung von Möbeln)	m	144	16	-	128	/	/	13	39	63	8
	w	30	/	/	27	7	/	/	5	9	/
	i	174	17	/	155	11	/	16	44	72	9
Papier-, Verlags- und Druck- gewerbe	m	400	30	/	369	45	5	63	128	101	27
	w	262	16	/	244	80	26	29	59	44	7
	i	661	45	/	614	125	31	92	187	146	33

1) Klassifikation der Wirtschaftszweige, Ausgabe 2003 (WZ 2003), Tiefengliederung für den Mikrozensus (siehe Band 1).

3 ERWERBSTÄTIGE

**3.9 Erwerbstätige im Mai 2003 nach Wirtschaftsunterabschnitten, Stellung im Beruf sowie abhängig
Erwerbstätige nach normalerweise je Woche geleisteten Arbeitsstunden**

1 000

Wirtschaftsunterabschnitt ¹⁾ (m = männlich w = weiblich i = insgesamt)		Erwerbs- tätige ins- gesamt	Selbst- ständige	Mittel- fende Familien- ange- hörige	Abhängige						
					zu- sammen	davon mit . . . normalerweise geleisteten Arbeitsstunden					
						bis 20	21 - 31	32 - 35	36 - 39	40 - 44	45 und mehr
Kokerei, Mineralölverarbeitung, Herstellung und Verarbeitung von Spalt- und Brutstoffen	m	17	/	/	17	/	/	/	8	/	/
	w	5	/	-	5	/	/	/	/	/	/
	i	22	/	/	22	/	/	/	11	6	/
Herstellung von chemischen Erzeugnissen	m	437	7	/	430	7	/	20	236	127	39
	w	208	/	/	206	29	20	7	89	52	9
	i	646	9	/	636	36	21	28	324	179	48
Herstellung von Gummi- und Kunststoffwaren	m	231	6	/	225	/	/	21	96	90	13
	w	95	/	/	93	17	7	8	31	29	/
	i	327	8	/	318	21	8	28	127	119	15
Glasgewerbe, Herstellung von Keramik, Verarbeitung von Steinen und Erden	m	178	10	/	167	/	/	7	78	67	12
	w	56	/	/	52	10	/	/	19	12	/
	i	233	14	/	219	13	6	11	97	79	13
Metallerzeugung und -bearbeitung, Herstellung von Metallerzeug- nissen	m	1 098	51	/	1 045	15	/	271	352	363	41
	w	245	5	/	236	48	24	50	61	51	/
	i	1 343	56	5	1 281	63	27	321	413	413	44
Maschinenbau	m	922	37	/	884	12	/	238	283	299	48
	w	197	/	/	191	37	19	46	47	37	/
	i	1 119	40	/	1 075	49	23	284	330	336	52
Herstellung von Büromaschinen, Datenverarbeitungsgeräten und -einrichtungen; Elektrotechnik, Feinmechanik und Optik	m	724	41	/	683	13	7	138	221	258	47
	w	332	/	/	323	55	29	62	84	87	6
	i	1 056	45	/	1 007	68	36	200	305	344	53
Fahrzeugbau	m	934	11	/	923	8	50	308	260	258	39
	w	194	/	/	192	22	20	56	49	43	/
	i	1 128	12	/	1 115	31	70	363	308	301	41
Herstellung von Möbeln, Schmuck, Musikinstrumenten, Sportgeräten, Spielwaren und sonstigen Erzeug- nissen; Recycling	m	294	45	/	248	7	/	31	90	102	15
	w	108	6	/	98	23	11	10	28	25	/
	i	402	52	/	346	30	14	41	118	127	17
Zusammen	m	6 034	308	8	5 718	139	82	1 130	2 008	2 001	359
	w	2 337	63	27	2 247	477	233	301	621	561	54
	i	8 370	371	34	7 965	616	315	1 431	2 629	2 561	413

1) Klassifikation der Wirtschaftszweige, Ausgabe 2003 (WZ 2003), Tiefengliederung für den Mikrozensus (siehe Band 1).

3 ERWERBSTÄTIGE

**3.9 Erwerbstätige im Mai 2003 nach Wirtschaftsunterabschnitten, Stellung im Beruf sowie abhängig
Erwerbstätige nach normalerweise je Woche geleisteten Arbeitsstunden**

1 000

Wirtschaftsunterabschnitt ¹⁾ (m = männlich w = weiblich i = insgesamt)		Erwerbs- tätige ins- gesamt	Selbst- ständige	Mittel- fende Familien- ange- hörige	Abhängige						
					zu- sammen	davon mit . . . normalerweise geleisteten Arbeitsstunden					
						bis 20	21 - 31	32 - 35	36 - 39	40 - 44	45 und mehr
Energie- und Wasserversorgung											
Zusammen	m	227	/	-	224	/	/	14	138	59	10
	w	60	/	-	60	9	/	/	32	10	/
	i	287	/	-	284	11	6	16	170	69	12
Baugewerbe											
Zusammen	m	2 273	376	5	1 892	48	12	54	593	1 063	122
	w	334	21	21	292	91	31	11	67	83	8
	i	2 607	397	26	2 184	138	43	66	660	1 146	130
Handel und Gastgewerbe											
Handel; Instandhaltung und Reparatur von Kraftfahrzeugen und Gebrauchsgütern	m	2 327	454	13	1 859	120	31	75	677	745	211
	w	2 742	204	44	2 495	874	430	118	569	447	57
	i	5 069	658	57	4 354	994	460	193	1 247	1 192	268
Gastgewerbe	m	518	149	12	357	62	17	10	46	159	63
	w	709	91	29	590	225	61	19	61	183	40
	i	1 227	239	41	946	287	79	29	107	343	103
Zusammen	m	2 844	603	26	2 216	182	48	85	723	904	274
	w	3 452	294	73	3 085	1 099	491	137	630	631	97
	i	6 296	897	98	5 301	1 281	539	221	1 353	1 535	371
Verkehr und Nachrichtenübermittlung											
Zusammen	m	1 419	116	/	1 299	75	21	34	509	465	196
	w	582	22	6	554	143	58	18	191	126	18
	i	2 001	139	10	1 853	218	79	51	700	591	214
Kredit- und Versicherungsgewerbe											
Zusammen	m	666	113	/	552	12	/	9	318	135	73
	w	686	26	/	656	139	74	19	300	109	15
	i	1 351	140	/	1 208	151	79	28	619	243	89
Grundstückswesen, Vermietung, wirtschaftliche Dienstleistungen											
Zusammen	m	1 692	499	5	1 188	109	24	47	312	526	169
	w	1 529	168	17	1 344	482	166	58	251	346	40
	i	3 221	667	22	2 532	591	191	105	563	872	210

1) Klassifikation der Wirtschaftszweige, Ausgabe 2003 (WZ 2003), Tiefengliederung für den Mikrozensus (siehe Band 1).

3 ERWERBSTÄTIGE

3.9 Erwerbstätige im Mai 2003 nach Wirtschaftsunterabschnitten, Stellung im Beruf sowie abhängig
Erwerbstätige nach normalerweise je Woche geleisteten Arbeitsstunden

1 000

Wirtschaftsunterabschnitt ¹⁾ (m = männlich w = weiblich i = insgesamt)		Erwerbs- tätige ins- gesamt	Selbst- ständige	Mittel- fende Familien- ange- hörige	Abhängige						
					zu- sammen	davon mit . . . normalerweise geleisteten Arbeitsstunden					
						bis 20	21 - 31	32 - 35	36 - 39	40 - 44	45 und mehr
Öffentliche Verwaltung u.ä.											
Öffentliche Verwaltung, Vertei- digung, Sozialversicherung	m	1 701	X	X	1 700	33	19	25	823	694	106
	w	1 272	X	X	1 271	279	145	44	470	319	14
	i	2 973	X	X	2 971	311	163	69	1 293	1 014	120
Exterritoriale Organisationen und Körperschaften	m	17	X	X	17	/	/	/	9	6	/
	w	11	X	X	11	/	/	/	/	/	/
	i	28	X	X	28	/	/	/	13	10	/
Zusammen	m	1 718	X	X	1 717	33	19	25	832	700	107
	w	1 283	X	X	1 282	280	145	45	474	323	14
	i	3 001	X	X	2 999	314	164	70	1 307	1 023	121
Öffentliche und private Dienstleistungen (ohne öffentliche Verwaltung)											
Erziehung und Unterricht	m	679	43	/	636	75	39	18	208	202	94
	w	1 354	49	/	1 302	359	246	68	352	220	56
	i	2 033	92	/	1 938	434	285	86	560	422	150
Gesundheits-, Veterinär- und Sozialwesen	m	1 001	173	/	824	65	47	45	392	209	66
	w	3 029	178	18	2 833	749	431	147	937	524	46
	i	4 030	351	22	3 656	813	478	193	1 329	732	112
Erbringung von sonstigen öffentlichen und persönlichen Dienstleistungen	m	845	190	/	652	73	19	23	220	236	82
	w	1 098	191	9	897	322	109	37	202	200	28
	i	1 943	381	13	1 549	394	128	60	421	436	109
Private Haushalte mit Hauspersonal	m	8	/	/	7	/	/	/	/	/	/
	w	130	6	/	121	90	16	/	6	/	/
	i	138	7	/	128	94	17	/	7	6	/
Zusammen	m	2 533	407	8	2 118	216	105	87	821	648	242
	w	5 610	425	32	5 153	1 519	802	255	1 496	949	131
	i	8 143	832	40	7 271	1 736	907	342	2 317	1 596	373
I n s g e s a m t	m	19 996	2 678	93	17 225	832	322	1 493	6 329	6 671	1 577
	w	16 176	1 066	292	14 818	4 279	2 018	851	4 087	3 195	388
	i	36 172	3 744	385	32 043	5 111	2 340	2 344	10 416	9 866	1 965

1) Klassifikation der Wirtschaftszweige, Ausgabe 2003 (WZ 2003), Tiefengliederung für den Mikrozensus (siehe Band 1).

3.10 Erwerbstätige im Mai 2003 nach Wirtschaftsbereichen^{*)},

Stellung im Beruf	Erwerbs- tätige insgesamt	Davon mit ... normalerweise					
		1 - 9	10 - 14	15 - 20	21 - 31	32 - 35	36 - 39

M ä n n

Land- und Forst-

Selbstständige	253	/	/	/	/	/	/
Mithelfende Familienangehörige	37	/	6	6	6	/	/
Abhängige	300	/	/	8	/	8	74
Zusammen	591	8	14	17	15	11	77

Produzierendes

Selbstständige	686	6	8	14	13	13	25
Mithelfende Familienangehörige	13	/	/	/	/	/	/
Abhängige	7 835	67	51	71	95	1 198	2 739
Zusammen	8 534	76	60	87	109	1 211	2 765

Handel, Gastgewerbe

Selbstständige	719	7	7	15	17	8	16
Mithelfende Familienangehörige	29	/	/	/	/	/	/
Abhängige	3 515	70	84	102	69	119	1 232
Zusammen	4 263	81	95	121	87	128	1 250

Sonstige

Selbstständige	1 020	25	24	41	47	27	29
Mithelfende Familienangehörige	14	/	/	/	/	-	/
Abhängige	5 575	114	95	162	153	168	2 283
Zusammen	6 609	143	122	205	201	196	2 312

Zu

Selbstständige	2 678	38	43	73	81	50	72
Mithelfende Familienangehörige	93	15	14	15	9	/	/
Abhängige	17 225	256	234	343	322	1 493	6 329
Zusammen	19 996	309	291	430	412	1 546	6 404

*) Klassifikation der Wirtschaftszweige, Ausgabe 2003 (WZ 2003), Tiefengliederung für den Mikrozensus (siehe Band 1).

TÄTIGE**Stellung im Beruf und normalerweise je Woche geleisteten Arbeitsstunden**

geleisteten Arbeitsstunden						Geleistete Arbeitsstunden		Stellung im Beruf
40	41 - 44	45 - 49	50 - 54	55 - 69	70 und mehr			
						insgesamt	je Person	
1 000						Mill.	Anzahl	

lich**wirtschaft; Fischerei**

28	/	9	31	95	71	14,7	57,9	Selbstständige
/	/	/	/	6	/	1,2	33,3	Mithelfende Familienangehörige
162	9	10	7	6	/	11,7	38,9	Abhängige
193	10	21	41	107	76	27,6	46,7	Zusammen

Gewerbe

182	6	46	134	186	54	33,6	49,0	Selbstständige
/	-	/	/	/	-	0,3	26,0	Mithelfende Familienangehörige
2 984	139	186	162	126	16	301,3	38,4	Abhängige
3 168	144	233	297	313	70	335,2	39,3	Zusammen

und Verkehr

143	8	48	128	213	110	37,6	52,3	Selbstständige
5	/	/	/	/	/	0,9	30,5	Mithelfende Familienangehörige
1 295	74	147	143	148	32	136,2	38,8	Abhängige
1 444	83	196	272	362	143	174,7	41,0	Zusammen

Dienstleistungen

224	9	76	206	244	68	47,2	46,3	Selbstständige
/	-	/	/	/	-	0,3	19,9	Mithelfende Familienangehörige
1 884	124	196	197	163	35	214,1	38,4	Abhängige
2 111	133	273	403	408	103	261,6	39,6	Zusammen

sammen

578	24	179	499	738	302	133,1	49,7	Selbstständige
12	/	/	5	9	/	2,7	29,5	Mithelfende Familienangehörige
6 326	345	540	509	443	85	663,2	38,5	Abhängige
6 916	370	722	1 014	1 190	392	799,0	40,0	Zusammen

3.10 Erwerbstätige im Mai 2003 nach Wirtschaftsbereichen^{*)},

Stellung im Beruf	Erwerbs- tätige insgesamt	Davon mit ... normalerweise					
		1 - 9	10 - 14	15 - 20	21 - 31	32 - 35	36 - 39
	in						
Weib							
Land- und Forst-							
Selbstständige	44	/	/	/	/	/	/
Mithelfende Familienangehörige	114	/	12	22	24	/	/
Abhängige	146	9	11	19	13	5	24
Zusammen	304	14	24	45	41	11	27
Produzierendes							
Selbstständige	85	/	/	10	8	/	5
Mithelfende Familienangehörige	48	8	9	15	/	/	/
Abhängige	2 598	119	144	314	268	315	720
Zusammen	2 731	130	156	340	279	319	726
Handel, Gastgewerbe							
Selbstständige	317	13	11	21	19	10	11
Mithelfende Familienangehörige	79	7	13	19	10	/	/
Abhängige	3 639	277	347	619	549	154	821
Zusammen	4 034	297	372	659	578	166	834
Sonstige							
Selbstständige	620	57	44	84	66	26	25
Mithelfende Familienangehörige	52	9	13	16	/	/	/
Abhängige	8 435	513	512	1 396	1 188	377	2 522
Zusammen	9 107	580	569	1 496	1 259	404	2 548
Zu							
Selbstständige	1 066	75	61	120	97	42	42
Mithelfende Familienangehörige	292	28	47	72	41	8	7
Abhängige	14 818	918	1 014	2 347	2 018	851	4 087
Zusammen	16 176	1 021	1 121	2 540	2 157	900	4 136

*) Klassifikation der Wirtschaftszweige, Ausgabe 2003 (WZ 2003), Tiefengliederung für den Mikrozensus (siehe Band 1).

TÄTIGE**Stellung im Beruf und normalerweise je Woche geleisteten Arbeitsstunden**

geleisteten Arbeitsstunden						Geleistete Arbeitsstunden		Stellung im Beruf
40	41 - 44	45 - 49	50 - 54	55 - 69	70 und mehr			
						insgesamt	je Person	
1 000						Mill.	Anzahl	

lich**wirtschaft; Fischerei**

9	/	/	/	9	6	2,0	45,3	Selbstständige
12	/	/	7	12	10	3,9	34,6	Mithelfende Familienangehörige
55	/	/	/	/	/	4,7	32,2	Abhängige
76	/	7	13	23	17	10,6	35,0	Zusammen

Gewerbe

25	/	/	10	10	/	3,2	37,6	Selbstständige
7	/	/	/	/	/	1,1	22,7	Mithelfende Familienangehörige
631	23	26	23	13	/	83,1	32,0	Abhängige
663	24	30	34	25	5	87,4	32,0	Zusammen

und Verkehr

69	5	25	41	62	28	13,9	44,0	Selbstständige
10	/	/	/	5	/	2,3	29,0	Mithelfende Familienangehörige
716	40	45	35	26	10	104,8	28,8	Abhängige
795	47	72	81	93	41	121,0	30,0	Zusammen

Dienstleistungen

133	9	32	70	59	14	21,2	34,2	Selbstständige
/	/	/	/	/	/	1,0	19,6	Mithelfende Familienangehörige
1 649	78	80	70	41	10	256,4	30,4	Abhängige
1 786	87	112	141	101	24	278,6	30,6	Zusammen

sammen

236	15	62	125	140	50	40,4	37,9	Selbstständige
33	/	6	14	20	14	8,3	28,5	Mithelfende Familienangehörige
3 051	144	153	129	82	24	449,0	30,3	Abhängige
3 321	161	222	268	242	87	497,7	30,8	Zusammen

3.10 Erwerbstätige im Mai 2003 nach Wirtschaftsbereichen^{*)},

Stellung im Beruf	Erwerbs- tätige insgesamt	Davon mit ... normalerweise					
		1 - 9	10 - 14	15 - 20	21 - 31	32 - 35	36 - 39
	in						
I n s							
Land- und Forst-							
Selbstständige	298	/	5	7	9	/	/
Mithelfende Familienangehörige	151	7	18	28	30	6	/
Abhängige	446	13	15	27	18	13	98
Zusammen	895	23	39	62	56	22	104
Produzierendes							
Selbstständige	771	9	12	24	21	16	30
Mithelfende Familienangehörige	61	10	10	18	/	/	/
Abhängige	10 433	186	194	385	363	1 513	3 459
Zusammen	11 265	206	216	427	388	1 530	3 491
Handel, Gastgewerbe							
Selbstständige	1 035	20	19	36	36	19	27
Mithelfende Familienangehörige	108	11	18	23	12	/	/
Abhängige	7 154	347	431	721	618	273	2 054
Zusammen	8 297	378	467	780	665	294	2 084
Sonstige							
Selbstständige	1 640	82	68	125	113	54	54
Mithelfende Familienangehörige	65	14	16	18	/	/	/
Abhängige	14 010	627	607	1 557	1 342	545	4 805
Zusammen	15 716	723	690	1 701	1 459	600	4 861
I n s							
Selbstständige	3 744	114	104	193	179	92	115
Mithelfende Familienangehörige	385	43	61	87	50	10	9
Abhängige	32 043	1 174	1 247	2 690	2 340	2 344	10 416
Insgesamt	36 172	1 330	1 412	2 970	2 569	2 446	10 540

*) Klassifikation der Wirtschaftszweige, Ausgabe 2003 (WZ 2003), Tiefengliederung für den Mikrozensus (siehe Band 1).

TÄTIGE**Stellung im Beruf und normalerweise je Woche geleisteten Arbeitsstunden**

geleisteten Arbeitsstunden						Geleistete Arbeitsstunden		Stellung im Beruf
40	41 - 44	45 - 49	50 - 54	55 - 69	70 und mehr			
						insgesamt	je Person	
1 000						Mill.	Anzahl	

g e s a m t**wirtschaft; Fischerei**

38	/	11	35	104	77	16,7	56,0	Selbstständige
15	/	/	10	18	12	5,2	34,3	Mithelfende Familienangehörige
217	11	13	9	8	/	16,4	36,8	Abhängige
270	14	28	54	130	93	38,2	42,7	Zusammen

Gewerbe

207	6	49	144	196	56	36,8	47,7	Selbstständige
9	/	/	/	/	/	1,4	23,4	Mithelfende Familienangehörige
3 615	162	212	185	139	18	384,4	36,8	Abhängige
3 831	169	263	331	337	75	422,6	37,5	Zusammen

und Verkehr

212	14	72	169	275	137	51,5	49,8	Selbstständige
16	/	/	6	7	5	3,2	29,4	Mithelfende Familienangehörige
2 011	114	192	178	174	42	241,0	33,7	Abhängige
2 239	129	268	353	455	184	295,7	35,6	Zusammen

Dienstleistungen

358	18	108	275	303	82	68,5	41,7	Selbstständige
5	/	/	/	/	/	1,3	19,7	Mithelfende Familienangehörige
3 534	202	276	267	204	44	470,4	33,6	Abhängige
3 897	220	385	544	509	127	540,2	34,4	Zusammen

g e s a m t

814	39	241	624	878	353	173,5	46,3	Selbstständige
46	/	10	19	29	17	11,1	28,7	Mithelfende Familienangehörige
9 377	489	693	639	524	109	1 112,2	34,7	Abhängige
10 237	531	944	1 282	1 432	479	1 296,7	35,8	Insgesamt

3.11 Erwerbstätige im Mai 2003 nach Wirtschaftsbereichen^{*)}, Stellung im Beruf und in

Stellung im Beruf	Erwerbs- tätige insgesamt	Davon mit . . . tatsächlich						
		0	1 - 9	10 - 14	15 - 20	21 - 31	32 - 35	36 - 39
								in
M ä n n								
Land- und Forst-								
Selbstständige	253	/	/	/	/	/	/	/
Mithelfende Familienangehörige	37	/	/	6	6	5	/	/
Abhängige	300	8	/	/	8	6	8	62
Zusammen	591	12	9	13	18	15	12	64
Produzierendes								
Selbstständige	686	17	7	8	15	19	13	16
Mithelfende Familienangehörige	13	/	/	/	/	/	/	/
Abhängige	7 835	301	73	54	83	139	932	2 233
Zusammen	8 534	319	82	63	100	159	945	2 250
Handel, Gastgewerbe								
Selbstständige	719	17	7	7	15	18	7	11
Mithelfende Familienangehörige	29	/	/	/	/	/	/	/
Abhängige	3 515	130	74	79	103	85	107	961
Zusammen	4 263	148	84	90	123	105	115	973
Sonstige								
Selbstständige	1 020	36	24	23	40	51	26	23
Mithelfende Familienangehörige	14	/	/	/	/	/	/	/
Abhängige	5 575	223	114	95	155	176	161	1 771
Zusammen	6 609	260	142	120	197	227	187	1 795
Zu								
Selbstständige	2 678	73	39	41	75	91	47	51
Mithelfende Familienangehörige	93	/	14	13	14	8	/	/
Abhängige	17 225	663	264	232	350	406	1 208	5 027
Zusammen	19 996	739	317	287	439	505	1 259	5 081

*) Klassifikation der Wirtschaftszweige, Ausgabe 2003 (WZ 2003), Tiefengliederung für den Mikrozensus (siehe Band 1).

TÄTIGE**der Berichtswoche vom 05. bis 11. Mai 2003 tatsächlich geleisteten Arbeitsstunden**

in der Berichtswoche geleisteten Arbeitsstunden						Geleistete Arbeitsstunden		Stellung im Beruf
40	41 - 44	45 - 49	50 - 54	55 - 69	70 und mehr			
						insgesamt	je Person	
1 000						Mill.	Anzahl	

lich**wirtschaft; Fischerei**

16	/	10	30	96	81	15,0	59,1	Selbstständige
/	/	/	/	6	/	1,2	33,4	Mithelfende Familienangehörige
128	15	21	18	14	/	11,8	39,2	Abhängige
146	16	32	50	116	89	28,0	47,4	Zusammen

Gewerbe

122	7	52	140	208	63	33,7	49,2	Selbstständige
/	-	/	/	/	-	0,3	25,8	Mithelfende Familienangehörige
2 499	333	514	373	266	34	298,2	38,1	Abhängige
2 623	341	566	514	475	97	332,2	38,9	Zusammen

und Verkehr

98	8	50	131	231	119	37,7	52,5	Selbstständige
/	/	/	/	/	/	0,9	29,5	Mithelfende Familienangehörige
1 006	149	270	250	248	51	136,0	38,7	Abhängige
1 109	158	321	384	481	171	174,6	40,9	Zusammen

Dienstleistungen

161	14	77	208	257	81	46,6	45,7	Selbstständige
/	-	/	/	/	-	0,3	19,5	Mithelfende Familienangehörige
1 504	263	407	345	293	68	212,6	38,1	Abhängige
1 667	277	484	554	551	148	259,5	39,3	Zusammen

sammen

397	31	188	510	792	344	133,0	49,7	Selbstständige
11	/	/	6	9	/	2,7	29,1	Mithelfende Familienangehörige
5 138	761	1 211	986	822	158	658,5	38,2	Abhängige
5 545	792	1 403	1 501	1 622	506	794,3	39,7	Zusammen

3.11 Erwerbstätige im Mai 2003 nach Wirtschaftsbereichen^{*)}, Stellung im Beruf und in

Stellung im Beruf	Erwerbs- tätige insgesamt	Davon mit ... tatsächlich						
		0	1 - 9	10 - 14	15 - 20	21 - 31	32 - 35	36 - 39
	in							

W e i b**Land- und Forst-**

Selbstständige	44	/	/	/	/	/	/	/
Mithelfende Familienangehörige	114	/	/	11	22	24	/	/
Abhängige	146	7	8	10	18	12	6	20
Zusammen	304	8	14	23	43	39	12	23

Produzierendes

Selbstständige	85	/	/	/	10	8	/	/
Mithelfende Familienangehörige	48	/	7	8	14	/	/	/
Abhängige	2 598	186	118	136	289	267	256	584
Zusammen	2 731	192	129	148	314	279	259	589

Handel, Gastgewerbe

Selbstständige	317	10	14	9	21	18	10	10
Mithelfende Familienangehörige	79	/	6	13	17	9	/	/
Abhängige	3 639	259	273	329	563	525	153	648
Zusammen	4 034	274	292	351	602	553	165	659

Sonstige

Selbstständige	620	32	55	41	79	62	26	22
Mithelfende Familienangehörige	52	/	9	12	15	/	/	/
Abhängige	8 435	600	506	490	1 249	1 151	381	1 966
Zusammen	9 107	635	570	543	1 343	1 217	408	1 989

Zu

Selbstständige	1 066	47	74	55	115	92	40	37
Mithelfende Familienangehörige	292	10	27	45	68	40	8	6
Abhängige	14 818	1 052	905	965	2 119	1 955	796	3 218
Zusammen	16 176	1 109	1 006	1 065	2 302	2 088	844	3 261

*) Klassifikation der Wirtschaftszweige, Ausgabe 2003 (WZ 2003), Tiefengliederung für den Mikrozensus (siehe Band 1).

TÄTIGE**der Berichtswoche vom 05. bis 11. Mai 2003 tatsächlich geleisteten Arbeitsstunden**

in der Berichtswoche geleisteten Arbeitsstunden						Geleistete Arbeitsstunden		Stellung im Beruf
40	41 - 44	45 - 49	50 - 54	55 - 69	70 und mehr			
						insgesamt	je Person	
1 000						Mill.	Anzahl	

lich**wirtschaft; Fischerei**

7	/	/	5	10	7	2,0	45,9	Selbstständige
11	/	/	8	12	10	4,0	35,0	Mithelfende Familienangehörige
45	/	5	/	/	/	4,6	31,5	Abhängige
63	5	11	17	26	19	10,6	34,9	Zusammen

Gewerbe

20	/	/	10	11	/	3,1	36,5	Selbstständige
6	/	/	/	/	/	1,1	22,1	Mithelfende Familienangehörige
546	65	77	44	25	/	77,9	30,0	Abhängige
572	67	82	56	38	7	82,0	30,0	Zusammen

und Verkehr

51	6	26	43	68	31	13,9	44,0	Selbstständige
9	/	/	/	6	/	2,2	28,2	Mithelfende Familienangehörige
596	76	91	66	47	13	98,0	26,9	Abhängige
656	83	119	113	121	48	114,2	28,3	Zusammen

Dienstleistungen

101	11	36	72	66	16	20,5	33,1	Selbstständige
/	/	/	/	/	/	1,0	18,4	Mithelfende Familienangehörige
1 392	220	222	151	90	18	240,6	28,5	Abhängige
1 496	230	259	224	157	35	262,1	28,8	Zusammen

sammen

178	18	69	129	155	57	39,6	37,2	Selbstständige
28	/	7	15	21	15	8,2	28,1	Mithelfende Familienangehörige
2 579	365	395	265	166	37	421,2	28,4	Abhängige
2 786	385	470	410	342	109	469,0	29,0	Zusammen

3.11 Erwerbstätige im Mai 2003 nach Wirtschaftsbereichen^{*)}, Stellung im Beruf und in

Stellung im Beruf	Erwerbs- tätige insgesamt	Davon mit . . . tatsächlich						
		0	1 - 9	10 - 14	15 - 20	21 - 31	32 - 35	36 - 39
	in							
I n s								
Land- und Forst-								
Selbstständige	298	/	/	/	8	8	/	/
Mithelfende Familienangehörige	151	/	8	17	28	29	6	/
Abhängige	446	16	12	15	26	18	15	82
Zusammen	895	20	22	36	62	54	24	86
Produzierendes								
Selbstständige	771	21	11	12	25	27	15	20
Mithelfende Familienangehörige	61	/	10	10	17	/	/	/
Abhängige	10 433	487	191	190	373	407	1 188	2 818
Zusammen	11 265	510	211	211	414	438	1 204	2 839
Handel, Gastgewerbe								
Selbstständige	1 035	26	20	17	37	36	17	20
Mithelfende Familienangehörige	108	6	10	17	21	11	/	/
Abhängige	7 154	389	346	408	666	610	261	1 610
Zusammen	8 297	422	377	441	724	657	280	1 632
Sonstige								
Selbstständige	1 640	69	79	64	120	113	52	46
Mithelfende Familienangehörige	65	/	13	15	17	/	/	/
Abhängige	14 010	823	620	585	1 404	1 327	542	3 737
Zusammen	15 716	896	713	663	1 540	1 444	595	3 784
I n s								
Selbstständige	3 744	119	113	96	190	184	87	88
Mithelfende Familienangehörige	385	14	41	58	82	48	10	8
Abhängige	32 043	1 715	1 170	1 197	2 468	2 361	2 005	8 246
Insgesamt	36 172	1 848	1 323	1 352	2 740	2 593	2 102	8 342

*) Klassifikation der Wirtschaftszweige, Ausgabe 2003 (WZ 2003), Tiefengliederung für den Mikrozensus (siehe Band 1).

TÄTIGE**der Berichtswoche vom 05. bis 11. Mai 2003 tatsächlich geleisteten Arbeitsstunden**

in der Berichtswoche geleisteten Arbeitsstunden						Geleistete Arbeitsstunden		Stellung im Beruf
40	41 - 44	45 - 49	50 - 54	55 - 69	70 und mehr			
						insgesamt	je Person	
1 000						Mill.	Anzahl	

gesamt**wirtschaft; Fischerei**

22	/	12	36	106	88	17,0	57,1	Selbstständige
14	/	5	10	18	13	5,2	34,6	Mithelfende Familienangehörige
172	18	26	22	18	7	16,4	36,7	Abhängige
208	21	43	68	142	108	38,6	43,2	Zusammen

Gewerbe

142	8	57	150	219	65	36,8	47,8	Selbstständige
8	/	/	/	/	/	1,4	22,9	Mithelfende Familienangehörige
3 045	399	591	417	291	38	376,1	36,0	Abhängige
3 195	408	648	569	512	104	414,3	36,8	Zusammen

und Verkehr

149	14	75	174	299	150	51,6	49,9	Selbstständige
13	/	/	7	8	5	3,1	28,5	Mithelfende Familienangehörige
1 603	225	361	316	295	64	234,0	32,7	Abhängige
1 764	241	440	497	602	219	288,8	34,8	Zusammen

Dienstleistungen

262	24	113	279	323	97	67,2	41,0	Selbstständige
/	/	/	/	/	/	1,2	18,6	Mithelfende Familienangehörige
2 896	483	629	497	383	86	453,2	32,3	Abhängige
3 162	508	742	778	708	184	521,6	33,2	Zusammen

gesamt

575	48	257	639	947	401	172,7	46,1	Selbstständige
39	/	11	21	30	19	10,9	28,3	Mithelfende Familienangehörige
7 716	1 126	1 606	1 251	988	195	1 079,7	33,7	Abhängige
8 330	1 177	1 874	1 911	1 965	615	1 263,3	34,9	Insgesamt

3 ERWERBSTÄTIGE

3.14 Erwerbstätige im Mai 2003 nach Wirtschaftsbereichen^{*)} bzw. Stellung im Beruf, tatsächlich in der Berichtswoche von 05. bis 11. Mai 2003 geleisteten Arbeitsstunden und Gründen für Mehr- bzw. Minderarbeit in der Berichtswoche

1 000

Tatsächlich geleistete Arbeitsstunden	Erwerbstätige insgesamt	Davon lagen die in der Berichtswoche tatsächlich geleisteten Arbeitsstunden								
		gleich mit den normalerweise geleisteten Arbeitsstunden	niedriger als die normalerweise geleisteten Arbeitsstunden	davon wegen					höher als die normalerweise geleisteten Arbeitsstunden	darunter
				Krankheit, Unfall	Kur, Heilstättenbehandlung, Arbeits-schutzbestimmungen, (Sonder-) Urlaub, Dienstbefreiung	Elternzeit/ Erziehungsurlaub	Alters-teilzeit nicht mehr am Arbeits-platz	sonstiger Gründe (einschl. Kurzarbeit und ohne Angabe)		

Männlich

Land- und Forstwirtschaft; Fischerei

0	12	-	12	/	/	-	-	/	-	-
1 - 9	9	7	/	/	/	-	-	/	/	-
10 - 20	31	27	/	/	/	-	-	/	/	/
21 - 31	15	13	/	/	/	-	-	/	/	/
32 - 35	12	10	/	/	/	-	-	/	/	-
36 - 39	64	63	/	-	-	-	-	/	/	-
40 - 44	162	150	/	-	/	-	-	/	11	7
45 und mehr	287	208	/	/	/	-	-	/	75	40
Zusammen	591	476	26	6	/	-	-	15	89	48

Produzierendes Gewerbe

0	319	-	319	105	117	/	25	70	-	-
1 - 9	82	64	16	/	/	/	/	11	/	/
10 - 20	163	122	37	7	8	/	/	22	/	/
21 - 31	159	82	72	6	15	/	-	51	/	/
32 - 35	945	898	41	/	7	/	/	32	6	/
36 - 39	2 250	2 158	20	/	/	/	/	17	72	39
40 - 44	2 964	2 516	22	/	/	-	/	19	427	280
45 und mehr	1 652	717	32	/	/	-	-	29	902	604
Zusammen	8 534	6 557	559	124	156	/	26	250	1 418	931

Handel, Gastgewerbe und Verkehr

0	148	-	148	44	63	/	/	35	-	-
1 - 9	84	69	14	/	/	/	-	11	/	/
10 - 20	213	182	22	/	/	/	/	16	9	/
21 - 31	105	72	28	/	6	/	-	19	5	/
32 - 35	115	95	17	/	/	/	-	13	/	/
36 - 39	973	952	9	/	/	-	-	8	12	6
40 - 44	1 267	1 107	13	/	/	-	/	10	147	93
45 und mehr	1 357	795	25	/	/	-	-	22	537	341
Zusammen	4 263	3 273	276	54	82	/	/	133	714	448

*) Klassifikation der Wirtschaftszweige, Ausgabe 2003 (WZ 2003), Tiefengliederung für den Mikrozensus (siehe Band 1).

3 ERWERBSTÄTIGE

3.14 Erwerbstätige im Mai 2003 nach Wirtschaftsbereichen^{*)} bzw. Stellung im Beruf, tatsächlich in der Berichtswoche von 05. bis 11. Mai 2003 geleisteten Arbeitsstunden und Gründen für Mehr- bzw. Minderarbeit in der Berichtswoche

1 000

Tatsächlich geleistete Arbeitsstunden	Erwerbstätige insgesamt	Davon lagen die in der Berichtswoche tatsächlich geleisteten Arbeitsstunden								
		gleich mit den normalerweise geleisteten Arbeitsstunden	niedriger als die normalerweise geleisteten Arbeitsstunden	davon wegen					höher als die normalerweise geleisteten Arbeitsstunden	darunter
				Krankheit, Unfall	Kur, Heilstättenbehandlung, Arbeits-schutzbestimmungen, (Sonder-) Urlaub, Dienstbefreiung	Elternzeit/ Erziehungsurlaub	Alters- teilzeit nicht mehr am Arbeits- platz	sonstiger Gründe (einschl. Kurzarbeit und ohne Angabe)		

noch M ä n n l i c h

Sonstige Dienstleistungen

0	260	-	260	59	119	/	13	65	-	/
1 - 9	142	119	20	/	/	-	/	13	/	/
10 - 20	318	265	41	/	7	/	/	28	11	/
21 - 31	227	158	53	5	12	/	-	35	16	7
32 - 35	187	152	28	/	7	/	-	19	6	/
36 - 39	1 795	1 760	21	/	/	-	/	18	13	6
40 - 44	1 944	1 664	26	/	/	-	-	23	253	153
45 und mehr	1 736	917	46	/	/	-	-	41	773	443
Zusammen	6 609	5 037	496	76	158	5	14	242	1 076	617

Selbstständige

0	73	-	73	13	26	/	-	33	-	-
1 - 9	39	29	9	/	/	-	/	6	/	/
10 - 20	116	86	25	/	/	-	-	20	/	/
21 - 31	91	62	24	/	/	-	-	20	5	/
32 - 35	47	38	8	/	/	-	-	6	/	/
36 - 39	51	45	/	/	/	-	-	/	/	/
40 - 44	427	388	22	/	/	-	-	19	16	7
45 und mehr	1 833	1 424	54	/	5	-	-	47	355	147
Zusammen	2 678	2 073	218	21	41	/	/	155	387	157

Mithelfende Familienangehörige

0	/	-	/	/	/	-	-	/	-	-
1 - 9	14	13	/	/	-	-	-	/	/	-
10 - 20	27	25	/	/	-	-	-	/	/	/
21 - 31	8	8	/	-	/	-	-	-	/	/
32 - 35	/	/	-	-	-	-	-	-	/	-
36 - 39	/	/	-	-	-	-	-	-	/	-
40 - 44	11	11	/	/	-	-	-	/	/	/
45 und mehr	23	19	/	-	/	-	-	/	/	/
Zusammen	93	79	7	/	/	-	-	5	7	/

*) Klassifikation der Wirtschaftszweige, Ausgabe 2003 (WZ 2003), Tiefengliederung für den Mikrozensus (siehe Band 1).

3 ERWERBSTÄTIGE

3.14 Erwerbstätige im Mai 2003 nach Wirtschaftsbereichen^{*)} bzw. Stellung im Beruf, tatsächlich in der Berichtswoche von 05. bis 11. Mai 2003 geleisteten Arbeitsstunden und Gründen für Mehr- bzw. Minderarbeit in der Berichtswoche

1 000

Tatsächlich geleistete Arbeitsstunden	Erwerbstätige insgesamt	Davon lagen die in der Berichtswoche tatsächlich geleisteten Arbeitsstunden								
		gleich mit den normalerweise geleisteten Arbeitsstunden	niedriger als die normalerweise geleisteten Arbeitsstunden	davon wegen					höher als die normalerweise geleisteten Arbeitsstunden	darunter
				Krankheit, Unfall	Kur, Heilstättenbehandlung, Arbeits-schutzbestimmungen, (Sonder-) Urlaub, Dienstbefreiung	Elternzeit/ Erziehungsurlaub	Alters- teilzeit nicht mehr am Arbeits- platz	sonstiger Gründe (einschl. Kurzarbeit und ohne Angabe)		

noch M ä n n l i c h

Beamte

0	59	-	59	15	33	/	-	10	-	-
1 - 9	/	/	/	/	/	-	-	/	/	-
10 - 20	21	14	6	/	/	/	-	/	/	/
21 - 31	38	22	14	/	/	-	-	9	/	/
32 - 35	24	17	7	/	/	/	-	/	/	/
36 - 39	428	422	6	/	/	-	-	5	/	/
40 - 44	596	529	/	/	/	-	-	/	63	38
45 und mehr	300	125	/	/	/	-	-	/	171	90
Zusammen	1 469	1 130	102	19	42	/	-	39	237	130

Angestellte¹⁾

0	303	-	303	69	143	5	28	57	-	-
1 - 9	112	90	20	/	/	/	/	12	/	/
10 - 20	296	243	41	5	10	/	/	24	12	/
21 - 31	200	130	56	6	13	/	-	36	15	8
32 - 35	405	359	37	/	10	/	/	24	9	5
36 - 39	2 313	2 245	23	/	/	-	/	19	45	23
40 - 44	2 505	2 020	27	/	/	-	/	23	458	286
45 und mehr	1 983	774	41	/	/	-	-	37	1 168	741
Zusammen	8 117	5 861	548	88	189	7	30	234	1 708	1 070

Arbeiter²⁾

0	301	-	301	114	100	/	13	70	-	/
1 - 9	149	126	20	/	/	/	-	15	/	/
10 - 20	266	228	30	/	/	-	/	20	8	/
21 - 31	168	103	61	6	13	-	-	42	/	/
32 - 35	780	739	36	/	/	/	/	30	/	/
36 - 39	2 286	2 220	17	/	/	/	/	15	49	26
40 - 44	2 797	2 488	8	/	/	-	-	6	300	201
45 und mehr	894	295	9	/	/	-	-	9	590	448
Zusammen	7 639	6 199	482	130	128	/	14	207	958	685

*) Klassifikation der Wirtschaftszweige, Ausgabe 2003 (WZ 2003), Tiefengliederung für den Mikrozensus (siehe Band 1).

1) Einschl. Auszubildende in anerkannten kaufmännischen und technischen Ausbildungsberufen.

2) Einschl. Auszubildende in anerkannten gewerblichen Ausbildungsberufen.

3 ERWERBSTÄTIGE

3.14 Erwerbstätige im Mai 2003 nach Wirtschaftsbereichen^{*)} bzw. Stellung im Beruf, tatsächlich in der Berichtswoche von 05. bis 11. Mai 2003 geleisteten Arbeitsstunden und Gründen für Mehr- bzw. Minderarbeit in der Berichtswoche

1 000

Tatsächlich geleistete Arbeitsstunden	Erwerbstätige insgesamt	Davon lagen die in der Berichtswoche tatsächlich geleisteten Arbeitsstunden								
		gleich mit den normalerweise geleisteten Arbeitsstunden	niedriger als die normalerweise geleisteten Arbeitsstunden	davon wegen					höher als die normalerweise geleisteten Arbeitsstunden	darunter
				Krankheit, Unfall	Kur, Heilstättenbehandlung, Arbeits-schutzbestimmungen, (Sonder-) Urlaub, Dienstbefreiung	Elternzeit/ Erziehungsurlaub	Alters- teilzeit nicht mehr am Arbeits- platz	sonstiger Gründe (einschl. Kurzarbeit und ohne Angabe)		wegen Überstunden

noch M ä n n l i c h**Zusammen**

0	739	-	739	212	302	10	42	173	-	/
1 - 9	318	259	51	6	9	/	/	35	8	/
10 - 20	725	596	104	14	19	/	/	69	25	9
21 - 31	505	324	154	15	33	/	-	107	27	12
32 - 35	1 259	1 155	88	6	17	/	/	65	16	9
36 - 39	5 081	4 933	50	/	5	/	/	43	97	51
40 - 44	6 337	5 437	62	/	8	-	/	53	838	533
45 und mehr	5 033	2 637	108	/	9	-	-	97	2 287	1 428
Zusammen	19 996	15 342	1 357	259	401	12	44	641	3 297	2 044

*) Klassifikation der Wirtschaftszweige, Ausgabe 2003 (WZ 2003), Tiefengliederung für den Mikrozensus (siehe Band 1).

3 ERWERBSTÄTIGE

3.14 Erwerbstätige im Mai 2003 nach Wirtschaftsbereichen^{*)} bzw. Stellung im Beruf, tatsächlich in der Berichtswoche von 05. bis 11. Mai 2003 geleisteten Arbeitsstunden und Gründen für Mehr- bzw. Minderarbeit in der Berichtswoche

1 000

Tatsächlich geleistete Arbeitsstunden	Erwerbstätige insgesamt	Davon lagen die in der Berichtswoche tatsächlich geleisteten Arbeitsstunden								
		gleich mit den normalerweise geleisteten Arbeitsstunden	niedriger als die normalerweise geleisteten Arbeitsstunden	davon wegen					höher als die normalerweise geleisteten Arbeitsstunden	darunter
				Krankheit, Unfall	Kur, Heilstättenbehandlung, Arbeits-schutzbestimmungen, (Sonder-) Urlaub, Dienstbefreiung	Elternzeit/ Erziehungsurlaub	Alters- teilzeit nicht mehr am Arbeits- platz	sonstiger Gründe (einschl. Kurzarbeit und ohne Angabe)		

Weiblich

Land- und Forstwirtschaft; Fischerei

0	8	-	8	/	/	/	/	/	-	-
1 - 9	14	12	/	/	/	-	-	/	/	-
10 - 20	66	62	/	-	/	/	-	/	/	/
21 - 31	39	36	/	/	/	/	-	/	/	/
32 - 35	12	9	/	-	/	/	-	/	/	/
36 - 39	23	22	/	-	-	-	-	/	/	/
40 - 44	68	63	/	-	-	-	-	/	/	/
45 und mehr	73	53	/	-	/	-	-	/	20	11
Zusammen	304	257	16	/	/	/	/	6	32	16

Produzierendes Gewerbe

0	192	-	192	28	56	72	5	31	-	-
1 - 9	129	112	14	/	/	/	/	10	/	/
10 - 20	463	434	19	/	/	/	-	12	9	/
21 - 31	279	234	23	/	/	/	/	17	21	12
32 - 35	259	242	10	/	/	-	-	7	8	5
36 - 39	589	566	/	/	/	-	-	/	18	11
40 - 44	638	544	/	-	/	-	-	/	91	58
45 und mehr	182	72	/	/	-	-	-	/	107	67
Zusammen	2 731	2 205	269	35	70	74	5	85	257	158

Handel, Gastgewerbe und Verkehr

0	274	-	274	44	87	92	/	47	-	-
1 - 9	292	255	30	/	/	/	-	23	7	/
10 - 20	952	888	35	/	6	/	-	25	30	14
21 - 31	553	486	25	/	5	/	/	18	42	25
32 - 35	165	137	11	/	/	-	-	9	17	11
36 - 39	659	638	7	/	/	-	-	5	14	9
40 - 44	739	654	/	/	/	-	-	/	81	52
45 und mehr	401	238	6	/	/	-	-	/	158	94
Zusammen	4 034	3 296	391	51	108	94	/	135	347	208

*) Klassifikation der Wirtschaftszweige, Ausgabe 2003 (WZ 2003), Tiefengliederung für den Mikrozensus (siehe Band 1).

3 ERWERBSTÄTIGE

3.14 Erwerbstätige im Mai 2003 nach Wirtschaftsbereichen^{*)} bzw. Stellung im Beruf, tatsächlich in der Berichtswoche von 05. bis 11. Mai 2003 geleisteten Arbeitsstunden und Gründen für Mehr- bzw. Minderarbeit in der Berichtswoche

1 000

Tatsächlich geleistete Arbeitsstunden	Erwerbstätige insgesamt	Davon lagen die in der Berichtswoche tatsächlich geleisteten Arbeitsstunden								
		gleich mit den normalerweise geleisteten Arbeitsstunden	niedriger als die normalerweise geleisteten Arbeitsstunden	davon wegen					höher als die normalerweise geleisteten Arbeitsstunden	darunter
				Krankheit, Unfall	Kur, Heilstättenbehandlung, Arbeits-schutzbestimmungen, (Sonder-) Urlaub, Dienstbefreiung	Elternzeit/ Erziehungsurlaub	Alters- teilzeit nicht mehr am Arbeits- platz	sonstiger Gründe (einschl. Kurzarbeit und ohne Angabe)		

noch Weiblich

Sonstige Dienstleistungen

0	635	-	635	95	205	219	12	104	-	/
1 - 9	570	504	56	6	8	/	-	39	10	/
10 - 20	1 886	1 757	79	9	15	/	/	52	49	22
21 - 31	1 217	1 043	70	6	14	/	/	49	105	58
32 - 35	408	331	33	/	7	-	-	24	45	25
36 - 39	1 989	1 941	19	/	/	-	-	16	29	14
40 - 44	1 726	1 448	11	/	/	-	-	9	267	164
45 und mehr	675	291	13	/	/	-	-	11	371	216
Zusammen	9 107	7 315	916	119	254	226	13	305	876	503

Selbstständige

0	47	-	47	7	14	/	/	21	-	-
1 - 9	74	58	13	/	/	/	/	11	/	/
10 - 20	170	147	17	/	/	/	-	14	6	/
21 - 31	92	75	12	/	/	/	/	10	5	/
32 - 35	40	33	/	/	/	-	-	/	/	/
36 - 39	37	33	/	/	-	-	-	/	/	/
40 - 44	196	182	5	/	/	-	-	/	9	/
45 und mehr	410	313	9	/	/	-	-	8	88	35
Zusammen	1 066	841	110	10	21	/	/	74	115	42

Mithelfende Familienangehörige

0	10	-	10	/	/	/	-	5	-	-
1 - 9	27	23	/	/	/	-	-	/	/	-
10 - 20	113	107	/	-	/	-	-	/	/	/
21 - 31	40	37	/	/	/	/	-	/	/	/
32 - 35	8	7	/	-	-	-	-	/	/	-
36 - 39	6	5	-	-	-	-	-	-	/	/
40 - 44	31	29	/	-	/	-	-	/	/	/
45 und mehr	58	49	/	-	/	-	-	/	9	/
Zusammen	292	257	18	/	/	/	-	11	17	5

*) Klassifikation der Wirtschaftszweige, Ausgabe 2003 (WZ 2003), Tiefengliederung für den Mikrozensus (siehe Band 1).

3 ERWERBSTÄTIGE

3.14 Erwerbstätige im Mai 2003 nach Wirtschaftsbereichen^{*)} bzw. Stellung im Beruf, tatsächlich in der Berichtswoche von 05. bis 11. Mai 2003 geleisteten Arbeitsstunden und Gründen für Mehr- bzw. Minderarbeit in der Berichtswoche

1 000

Tatsächlich geleistete Arbeitsstunden	Erwerbstätige insgesamt	Davon lagen die in der Berichtswoche tatsächlich geleisteten Arbeitsstunden								
		gleich mit den normalerweise geleisteten Arbeitsstunden	niedriger als die normalerweise geleisteten Arbeitsstunden	davon wegen					höher als die normalerweise geleisteten Arbeitsstunden	darunter
				Krankheit, Unfall	Kur, Heilstättenbehandlung, Arbeits-schutzbestimmungen, (Sonder-) Urlaub, Dienstbefreiung	Elternzeit/ Erziehungsurlaub	Alters- teilzeit nicht mehr am Arbeits- platz	sonstiger Gründe (einschl. Kurzarbeit und ohne Angabe)		wegen Überstunden

noch Weiblich

Beamtinnen

0	60	-	60	9	16	28	-	7	-	/
1 - 9	7	/	/	/	/	/	-	/	-	-
10 - 20	120	108	7	/	/	/	-	/	/	/
21 - 31	114	95	5	/	/	/	-	/	14	7
32 - 35	28	20	/	/	/	-	-	/	/	/
36 - 39	153	148	/	-	/	-	-	/	/	/
40 - 44	191	161	/	/	/	-	-	/	29	15
45 und mehr	102	42	/	-	/	-	-	/	59	29
Zusammen	775	579	82	12	20	30	-	19	114	57

Angestellte¹⁾

0	790	-	790	108	262	296	18	107	-	/
1 - 9	489	422	57	6	8	/	-	39	10	/
10 - 20	2 004	1 869	82	8	19	/	/	51	54	26
21 - 31	1 427	1 224	79	6	18	/	/	54	124	72
32 - 35	537	449	36	/	8	-	-	26	52	33
36 - 39	2 471	2 404	21	/	/	-	-	17	46	25
40 - 44	2 131	1 757	11	/	/	-	-	9	363	230
45 und mehr	667	215	10	/	/	-	-	9	442	281
Zusammen	10 517	8 341	1 086	131	321	303	19	312	1 090	670

Arbeiterinnen²⁾

0	202	-	202	44	57	56	/	43	-	-
1 - 9	409	375	27	/	/	/	-	20	7	/
10 - 20	960	911	26	/	/	/	-	20	23	11
21 - 31	414	368	22	/	/	/	-	17	24	15
32 - 35	231	209	12	/	/	/	-	10	10	6
36 - 39	594	577	/	/	/	-	-	/	12	7
40 - 44	621	579	/	-	-	-	-	/	42	29
45 und mehr	94	35	/	-	-	-	-	/	58	41
Zusammen	3 526	3 055	296	52	69	57	/	115	175	111

*) Klassifikation der Wirtschaftszweige, Ausgabe 2003 (WZ 2003), Tiefengliederung für den Mikrozensus (siehe Band 1).

1) Einschl. Auszubildende in anerkannten kaufmännischen und technischen Ausbildungsberufen.

2) Einschl. Auszubildende in anerkannten gewerblichen Ausbildungsberufen.

3 ERWERBSTÄTIGE

3.14 Erwerbstätige im Mai 2003 nach Wirtschaftsbereichen^{*)} bzw. Stellung im Beruf, tatsächlich in der Berichtswoche von 05. bis 11. Mai 2003 geleisteten Arbeitsstunden und Gründen für Mehr- bzw. Minderarbeit in der Berichtswoche

1 000

Tatsächlich geleistete Arbeitsstunden	Erwerbstätige insgesamt	Davon lagen die in der Berichtswoche tatsächlich geleisteten Arbeitsstunden								
		gleich mit den normalerweise geleisteten Arbeitsstunden	niedriger als die normalerweise geleisteten Arbeitsstunden	davon wegen					höher als die normalerweise geleisteten Arbeitsstunden	darunter
				Krankheit, Unfall	Kur, Heilstättenbehandlung, Arbeits-schutzbestimmungen, (Sonder-) Urlaub, Dienstbefreiung	Elternzeit/ Erziehungsurlaub	Alters- teilzeit nicht mehr am Arbeits- platz	sonstiger Gründe (einschl. Kurzarbeit und ohne Angabe)		

noch Weiblich**Zusammen**

0	1 109	-	1 109	168	352	386	21	183	-	/
1 - 9	1 006	884	102	10	15	/	/	73	20	6
10 - 20	3 367	3 141	135	14	26	5	/	90	90	41
21 - 31	2 088	1 799	119	9	23	/	/	85	169	96
32 - 35	844	718	55	/	11	/	-	41	71	42
36 - 39	3 261	3 168	30	/	/	-	-	25	62	34
40 - 44	3 171	2 709	19	/	/	-	-	15	444	277
45 und mehr	1 331	654	22	/	/	-	-	19	656	388
Zusammen	16 176	13 073	1 592	206	435	397	22	531	1 512	885

*) Klassifikation der Wirtschaftszweige, Ausgabe 2003 (WZ 2003), Tiefengliederung für den Mikrozensus (siehe Band 1).

3 ERWERBSTÄTIGE

3.14 Erwerbstätige im Mai 2003 nach Wirtschaftsbereichen^{*)} bzw. Stellung im Beruf, tatsächlich in der Berichtswoche von 05. bis 11. Mai 2003 geleisteten Arbeitsstunden und Gründen für Mehr- bzw. Minderarbeit in der Berichtswoche

1 000

Tatsächlich geleistete Arbeitsstunden	Erwerbstätige insgesamt	Davon lagen die in der Berichtswoche tatsächlich geleisteten Arbeitsstunden								
		gleich mit den normalerweise geleisteten Arbeitsstunden	niedriger als die normalerweise geleisteten Arbeitsstunden	davon wegen					höher als die normalerweise geleisteten Arbeitsstunden	darunter
				Krankheit, Unfall	Kur, Heilstättenbehandlung, Arbeits-schutzbestimmungen, (Sonder-) Urlaub, Dienstbefreiung	Elternzeit/ Erziehungsurlaub	Alters- teilzeit nicht mehr am Arbeits- platz	sonstiger Gründe (einschl. Kurzarbeit und ohne Angabe)		

Insgesamt**Land- und Forstwirtschaft; Fischerei**

0	20	-	20	6	6	/	/	5	-	-
1 - 9	22	19	/	/	/	-	-	/	/	-
10 - 20	98	89	/	/	/	/	-	/	/	/
21 - 31	54	48	/	/	/	/	-	/	/	/
32 - 35	24	19	/	/	/	/	-	/	/	/
36 - 39	86	85	/	-	-	-	-	/	/	/
40 - 44	229	212	/	-	/	-	-	/	15	9
45 und mehr	361	260	6	/	/	-	-	5	95	51
Zusammen	895	733	41	8	9	/	/	21	121	63

Produzierendes Gewerbe

0	510	-	510	132	173	75	30	100	-	-
1 - 9	211	176	31	/	5	/	/	20	/	/
10 - 20	626	556	56	9	12	/	/	34	13	6
21 - 31	438	316	96	8	19	/	/	68	26	14
32 - 35	1 204	1 139	51	/	9	/	/	38	14	10
36 - 39	2 839	2 724	24	/	/	/	/	21	90	49
40 - 44	3 603	3 060	25	/	/	-	/	21	518	338
45 und mehr	1 834	790	35	/	/	-	-	32	1 009	671
Zusammen	11 265	8 762	827	159	225	77	31	335	1 675	1 089

Handel, Gastgewerbe und Verkehr

0	422	-	422	88	150	95	7	82	-	-
1 - 9	377	324	44	/	7	/	-	33	8	/
10 - 20	1 166	1 070	57	5	9	/	/	42	38	17
21 - 31	657	558	53	/	11	/	/	37	47	29
32 - 35	280	232	29	/	/	/	-	22	19	12
36 - 39	1 632	1 591	16	/	/	-	-	13	26	15
40 - 44	2 006	1 761	17	/	/	-	/	13	228	146
45 und mehr	1 758	1 033	31	/	/	-	-	27	695	435
Zusammen	8 297	6 568	668	105	190	97	7	268	1 061	657

*) Klassifikation der Wirtschaftszweige, Ausgabe 2003 (WZ 2003), Tiefengliederung für den Mikrozensus (siehe Band 1).

3 ERWERBSTÄTIGE

3.14 Erwerbstätige im Mai 2003 nach Wirtschaftsbereichen^{*)} bzw. Stellung im Beruf, tatsächlich in der Berichtswoche von 05. bis 11. Mai 2003 geleisteten Arbeitsstunden und Gründen für Mehr- bzw. Minderarbeit in der Berichtswoche

1 000

Tatsächlich geleistete Arbeitsstunden	Erwerbstätige insgesamt	Davon lagen die in der Berichtswoche tatsächlich geleisteten Arbeitsstunden								
		gleich mit den normalerweise geleisteten Arbeitsstunden	niedriger als die normalerweise geleisteten Arbeitsstunden	davon wegen					höher als die normalerweise geleisteten Arbeitsstunden	darunter
				Krankheit, Unfall	Kur, Heilstättenbehandlung, Arbeits-schutzbestimmungen, (Sonder-) Urlaub, Dienstbefreiung	Elternzeit/ Erziehungsurlaub	Alters- teilzeit nicht mehr am Arbeits- platz	sonstiger Gründe (einschl. Kurzarbeit und ohne Angabe)		

noch I n s g e s a m t

Sonstige Dienstleistungen

0	896	-	896	154	324	224	25	169	-	/
1 - 9	713	624	75	8	12	/	/	52	14	/
10 - 20	2 203	2 022	121	13	22	/	/	80	60	26
21 - 31	1 444	1 201	123	11	26	/	/	85	121	65
32 - 35	595	483	61	/	14	/	-	43	51	28
36 - 39	3 784	3 701	40	/	5	-	/	34	42	20
40 - 44	3 670	3 112	38	/	/	-	-	32	520	317
45 und mehr	2 411	1 209	59	/	/	-	-	53	1 144	659
Zusammen	15 716	12 352	1 412	195	412	231	27	547	1 952	1 120

Selbstständige

0	119	-	119	20	40	/	/	55	-	-
1 - 9	113	87	22	/	/	/	/	17	/	/
10 - 20	286	233	42	/	/	/	-	34	11	/
21 - 31	184	137	36	/	/	/	/	30	11	/
32 - 35	87	70	12	/	/	-	-	9	5	/
36 - 39	88	79	7	/	/	-	-	6	/	/
40 - 44	623	571	27	/	/	-	-	23	25	10
45 und mehr	2 243	1 737	63	/	6	-	-	55	443	181
Zusammen	3 744	2 914	328	31	62	5	/	229	502	198

Mithelfende Familienangehörige

0	14	-	14	/	/	/	-	8	-	-
1 - 9	41	36	/	/	/	-	-	/	/	-
10 - 20	140	132	/	/	/	-	-	/	/	/
21 - 31	48	45	/	/	/	/	-	/	/	/
32 - 35	10	9	/	-	-	-	-	/	/	-
36 - 39	8	7	-	-	-	-	-	-	/	/
40 - 44	43	40	/	/	/	-	-	/	/	/
45 und mehr	81	68	/	-	/	-	-	/	12	/
Zusammen	385	337	25	/	/	/	-	16	23	8

*) Klassifikation der Wirtschaftszweige, Ausgabe 2003 (WZ 2003), Tiefengliederung für den Mikrozensus (siehe Band 1).

3 ERWERBSTÄTIGE

3.14 Erwerbstätige im Mai 2003 nach Wirtschaftsbereichen^{*)} bzw. Stellung im Beruf, tatsächlich in der Berichtswoche von 05. bis 11. Mai 2003 geleisteten Arbeitsstunden und Gründen für Mehr- bzw. Minderarbeit in der Berichtswoche

1 000

Tatsächlich geleistete Arbeitsstunden	Erwerbstätige insgesamt	Davon lagen die in der Berichtswoche tatsächlich geleisteten Arbeitsstunden								
		gleich mit den normalerweise geleisteten Arbeitsstunden	niedriger als die normalerweise geleisteten Arbeitsstunden	davon wegen					höher als die normalerweise geleisteten Arbeitsstunden	darunter
				Krankheit, Unfall	Kur, Heilstättenbehandlung, Arbeits-schutzbestimmungen, (Sonder-) Urlaub, Dienstbefreiung	Elternzeit/ Erziehungsurlaub	Alters- teilzeit nicht mehr am Arbeits- platz	sonstiger Gründe (einschl. Kurzarbeit und ohne Angabe)		wegen Über- stunden

noch I n s g e s a m t**Beamte/Beamtinnen**

0	118	-	118	24	49	29	-	17	-	/
1 - 9	11	7	/	/	/	/	-	/	/	-
10 - 20	140	122	13	/	/	/	-	5	/	/
21 - 31	152	117	19	/	/	/	-	12	16	8
32 - 35	52	37	10	/	/	/	-	6	5	/
36 - 39	582	570	8	/	/	-	-	7	/	/
40 - 44	787	690	5	/	/	-	-	/	92	54
45 und mehr	402	167	/	/	/	-	-	/	230	119
Zusammen	2 244	1 710	183	32	62	31	-	58	351	187

Angestellte¹⁾

0	1 093	-	1 093	178	404	301	46	164	-	/
1 - 9	601	512	76	9	12	/	/	51	12	/
10 - 20	2 300	2 112	123	13	29	/	/	75	65	31
21 - 31	1 628	1 354	134	12	31	/	/	91	139	80
32 - 35	942	808	73	/	18	/	/	50	60	38
36 - 39	4 784	4 648	45	/	7	-	/	36	91	48
40 - 44	4 637	3 778	39	/	5	-	/	33	820	516
45 und mehr	2 650	989	50	/	/	-	-	46	1 610	1 022
Zusammen	18 633	14 201	1 634	219	510	310	49	546	2 798	1 740

Arbeiter/-innen²⁾

0	503	-	503	158	157	59	16	113	-	/
1 - 9	558	501	47	/	7	/	-	35	10	/
10 - 20	1 226	1 139	56	8	7	/	/	41	31	14
21 - 31	582	470	84	8	16	/	-	59	28	18
32 - 35	1 011	949	48	/	6	/	/	40	14	9
36 - 39	2 880	2 797	22	/	/	/	/	18	61	33
40 - 44	3 418	3 067	8	/	/	-	-	7	342	230
45 und mehr	988	330	10	/	/	-	-	10	648	488
Zusammen	11 165	9 253	779	182	197	61	17	322	1 134	796

*) Klassifikation der Wirtschaftszweige, Ausgabe 2003 (WZ 2003), Tiefengliederung für den Mikrozensus (siehe Band 1).

1) Einschl. Auszubildende in anerkannten kaufmännischen und technischen Ausbildungsberufen.

2) Einschl. Auszubildende in anerkannten gewerblichen Ausbildungsberufen.

3 ERWERBSTÄTIGE

3.14 Erwerbstätige im Mai 2003 nach Wirtschaftsbereichen^{*)} bzw. Stellung im Beruf, tatsächlich in der Berichtswoche von 05. bis 11. Mai 2003 geleisteten Arbeitsstunden und Gründen für Mehr- bzw. Minderarbeit in der Berichtswoche

1 000

Tatsächlich geleistete Arbeitsstunden	Erwerbstätige insgesamt	Davon lagen die in der Berichtswoche tatsächlich geleisteten Arbeitsstunden								
		gleich mit den normalerweise geleisteten Arbeitsstunden	niedriger als die normalerweise geleisteten Arbeitsstunden	davon wegen					höher als die normalerweise geleisteten Arbeitsstunden	darunter
				Krankheit, Unfall	Kur, Heilstättenbehandlung, Arbeits-schutzbestimmungen, (Sonder-) Urlaub, Dienstbefreiung	Elternzeit/ Erziehungsurlaub	Alters- teilzeit nicht mehr am Arbeits- platz	sonstiger Gründe (einschl. Kurzarbeit und ohne Angabe)		

noch I n s g e s a m t

Insgesamt

0	1 848	-	1 848	380	653	396	62	356	-	/
1 - 9	1 323	1 143	153	16	24	/	/	108	27	8
10 - 20	4 092	3 737	239	28	45	6	/	158	116	50
21 - 31	2 593	2 124	274	24	56	/	/	191	196	109
32 - 35	2 102	1 873	143	9	28	/	/	106	86	51
36 - 39	8 342	8 101	81	/	10	/	/	68	160	84
40 - 44	9 508	8 145	81	/	10	-	/	68	1 282	810
45 und mehr	6 364	3 291	130	/	10	-	-	116	2 943	1 816
Insgesamt	36 172	28 415	2 949	466	836	409	66	1 172	4 809	2 929

*) Klassifikation der Wirtschaftszweige, Ausgabe 2003 (WZ 2003), Tiefengliederung für den Mikrozensus (siehe Band 1).

3 ERWERBSTÄTIGE**3.15 Erwerbstätige im Mai 2003 nach Familienstand, tatsächlich in der Berichtswoche von 05. bis 11. Mai 2003 geleisteten Arbeitsstunden und Gründen für Mehr- bzw. Minderarbeit in der Berichtswoche**

1 000

Tatsächlich geleistete Arbeitsstunden	Erwerbs-tätige insgesamt	Davon lagen die in der Berichtswoche tatsächlich geleisteten Arbeitsstunden								
		gleich mit den normaler-weise ge-leisteten Arbeits-stunden	niedriger als die normaler-weise ge-leisteten Arbeits-stunden	davon wegen					höher als die normaler-weise ge-leisteten Arbeits-stunden	darunter
				Krankheit, Unfall	Kur, Heil-stätten-be-handlung, Arbeits-schutz-be-stimmungen, (Sonder-) Urlaub, Dienst-befreiung	Elternzeit/ Erziehungs-urlaub	Alters-teilzeit nicht mehr am Arbeits-platz	sonstiger Gründe (einschl. Kurzarbeit und ohne Angabe)		wegen Über-stunden
M ä n n l i c h										
Ledig										
0	208	-	208	45	86	/	/	72	-	-
1 - 9	156	132	20	/	/	/	-	14	/	/
10 - 20	314	262	40	/	6	-	-	30	13	/
21 - 31	195	119	64	/	11	/	-	49	12	6
32 - 35	433	393	33	/	/	-	-	26	8	/
36 - 39	1 851	1 795	18	/	/	-	-	16	38	20
40 - 44	2 335	2 041	20	/	/	-	/	18	273	181
45 und mehr	1 239	590	27	/	/	-	-	25	622	402
Zusammen	6 732	5 333	430	58	116	/	/	250	969	619
Verheiratet										
0	473	-	473	146	195	7	36	89	-	/
1 - 9	140	109	27	/	/	/	/	18	/	/
10 - 20	352	286	55	9	11	/	/	33	10	/
21 - 31	266	173	81	9	20	/	-	51	12	/
32 - 35	748	690	51	/	11	/	/	36	7	/
36 - 39	2 948	2 866	28	/	/	/	/	23	54	28
40 - 44	3 630	3 079	38	/	5	-	/	31	513	322
45 und mehr	3 436	1 857	70	/	6	-	-	62	1 509	931
Zusammen	11 992	9 061	822	176	257	8	39	342	2 108	1 293
Verwitwet/Geschieden										
0	58	-	58	22	21	/	/	12	-	-
1 - 9	22	18	/	/	/	-	-	/	/	-
10 - 20	59	48	9	/	/	-	-	6	/	/
21 - 31	44	32	10	/	/	-	-	7	/	/
32 - 35	77	72	/	/	/	-	-	/	/	/
36 - 39	282	272	/	/	/	-	-	/	6	/
40 - 44	372	316	/	-	/	-	-	/	52	30
45 und mehr	358	190	11	/	/	-	-	11	156	95
Zusammen	1 273	948	104	25	27	/	/	49	220	131
Zusammen										
0	739	-	739	212	302	10	42	173	-	/
1 - 9	317	259	51	6	9	/	/	35	8	/
10 - 20	725	596	104	14	19	/	/	69	25	9
21 - 31	505	324	154	15	33	/	-	107	27	12
32 - 35	1 259	1 155	88	6	17	/	/	65	16	9
36 - 39	5 081	4 933	50	/	5	/	/	43	97	51
40 - 44	6 337	5 437	62	/	8	-	/	53	838	533
45 und mehr	5 033	2 637	108	/	9	-	-	97	2 287	1 428
Zusammen	19 996	15 342	1 357	259	401	12	44	641	3 297	2 044

3 ERWERBSTÄTIGE**3.15 Erwerbstätige im Mai 2003 nach Familienstand, tatsächlich in der Berichtswoche von 05. bis 11. Mai 2003 geleisteten Arbeitsstunden und Gründen für Mehr- bzw. Minderarbeit in der Berichtswoche**

1 000

Tatsächlich geleistete Arbeitsstunden	Erwerbstätige insgesamt	Davon lagen die in der Berichtswoche tatsächlich geleisteten Arbeitsstunden								
		gleich mit den normalerweise geleisteten Arbeitsstunden	niedriger als die normalerweise geleisteten Arbeitsstunden	davon wegen					höher als die normalerweise geleisteten Arbeitsstunden	darunter
				Krankheit, Unfall	Kur, Heilstättenbehandlung, Arbeitsschutzbestimmungen, (Sonder-) Urlaub, Dienstbefreiung	Elternzeit/ Erziehungsurlaub	Alterszeitzeit nicht mehr am Arbeitsplatz	sonstiger Gründe (einschl. Kurzarbeit und ohne Angabe)		wegen Überstunden

Weiblich**Ledig**

0	253	-	253	38	98	59	/	55	-	-
1 - 9	187	154	28	/	/	/	-	21	/	/
10 - 20	387	338	34	/	6	/	/	23	15	6
21 - 31	341	260	55	/	9	/	/	41	25	16
32 - 35	266	221	28	/	6	-	-	21	16	10
36 - 39	1 528	1 488	17	/	/	-	-	14	23	13
40 - 44	1 349	1 134	8	/	/	-	-	7	207	133
45 und mehr	454	181	8	/	/	-	-	7	265	166
Zusammen	4 766	3 777	432	52	128	61	/	189	557	345

Verheiratet

0	750	-	750	97	215	316	14	107	-	/
1 - 9	727	650	64	6	9	/	/	45	13	/
10 - 20	2 648	2 493	86	8	16	/	/	57	69	33
21 - 31	1 460	1 288	47	/	11	/	/	31	125	70
32 - 35	460	394	22	/	/	/	-	17	45	26
36 - 39	1 327	1 285	10	/	/	-	-	8	32	18
40 - 44	1 454	1 268	8	/	/	-	-	6	178	106
45 und mehr	693	384	10	/	/	-	-	9	299	169
Zusammen	9 519	7 761	996	117	259	324	15	281	761	426

Verheiratet, darunter mit Kindern unter 10 Jahren

0	448	-	448	15	81	312	/	40	-	/
1 - 9	298	266	26	/	/	/	-	17	7	/
10 - 20	872	816	27	/	/	/	-	19	29	13
21 - 31	314	264	12	/	/	/	/	8	39	22
32 - 35	70	57	/	/	/	/	-	/	10	6
36 - 39	147	140	/	-	/	-	-	/	6	/
40 - 44	181	160	/	-	/	-	-	/	20	11
45 und mehr	89	52	/	-	/	-	-	/	36	17
Zusammen	2 420	1 755	519	20	89	320	/	89	147	76

3 ERWERBSTÄTIGE**3.15 Erwerbstätige im Mai 2003 nach Familienstand, tatsächlich in der Berichtswoche von 05. bis 11. Mai 2003 geleisteten Arbeitsstunden und Gründen für Mehr- bzw. Minderarbeit in der Berichtswoche**

1 000

Tatsächlich geleistete Arbeitsstunden	Erwerbstätige insgesamt	Davon lagen die in der Berichtswoche tatsächlich geleisteten Arbeitsstunden								
		gleich mit den normalerweise geleisteten Arbeitsstunden	niedriger als die normalerweise geleisteten Arbeitsstunden	davon wegen					höher als die normalerweise geleisteten Arbeitsstunden	darunter
				Krankheit, Unfall	Kur, Heilstättenbehandlung, Arbeitsschutzbestimmungen, (Sonder-) Urlaub, Dienstbefreiung	Elternzeit/ Erziehungsurlaub	Alterszeitzeit nicht mehr am Arbeitsplatz	sonstiger Gründe (einschl. Kurzarbeit und ohne Angabe)		wegen Überstunden

noch Weiblich**Verwitwet/Geschieden**

0	106	-	106	32	38	11	/	21	-	-
1 - 9	92	80	10	/	/	/	-	7	/	/
10 - 20	332	311	15	/	/	/	-	10	6	/
21 - 31	286	251	17	/	/	/	-	12	19	10
32 - 35	117	103	/	/	/	-	-	/	9	6
36 - 39	406	395	/	/	/	-	-	/	7	/
40 - 44	368	306	/	-	-	-	-	/	59	38
45 und mehr	184	89	/	-	/	-	-	/	91	52
Zusammen	1 892	1 536	163	38	48	11	/	62	193	113

Zusammen

0	1 109	-	1 109	168	352	386	21	183	-	/
1 - 9	1 006	884	102	10	15	/	/	73	20	6
10 - 20	3 367	3 141	135	14	26	5	/	90	90	41
21 - 31	2 088	1 799	119	9	23	/	/	85	169	96
32 - 35	844	718	55	/	11	/	-	41	71	42
36 - 39	3 261	3 168	30	/	/	-	-	25	62	34
40 - 44	3 171	2 709	19	/	/	-	-	15	444	277
45 und mehr	1 331	654	22	/	/	-	-	19	656	388
Zusammen	16 176	13 073	1 592	206	435	397	22	531	1 511	885

3 ERWERBSTÄTIGE**3.15 Erwerbstätige im Mai 2003 nach Familienstand, tatsächlich in der Berichtswoche von 05. bis 11. Mai 2003 geleisteten Arbeitsstunden und Gründen für Mehr- bzw. Minderarbeit in der Berichtswoche**

1 000

Tatsächlich geleistete Arbeitsstunden	Erwerbs-tätige insgesamt	Davon lagen die in der Berichtswoche tatsächlich geleisteten Arbeitsstunden								
		gleich mit den normaler-weise ge-leisteten Arbeits-stunden	niedriger als die normaler-weise ge-leisteten Arbeits-stunden	davon wegen					höher als die normaler-weise ge-leisteten Arbeits-stunden	darunter
				Krankheit, Unfall	Kur, Heil-stätten-be-handlung, Arbeits-schutz-be-stimmungen, (Sonder-) Urlaub, Dienst-befreiung	Elternzeit/ Erziehungs-urlaub	Alters-teilzeit nicht mehr am Arbeits-platz	sonstiger Gründe (einschl. Kurzarbeit und ohne Angabe)		wegen Über-stunden
Insgesamt										
Ledig										
0	462	-	462	83	185	63	/	127	-	-
1 - 9	343	286	48	5	7	/	-	35	8	/
10 - 20	701	599	74	7	13	/	/	53	28	10
21 - 31	536	379	119	8	20	/	/	90	38	23
32 - 35	700	614	61	/	10	-	-	47	24	15
36 - 39	3 380	3 284	35	/	/	-	-	30	61	32
40 - 44	3 684	3 176	28	/	/	-	/	24	480	314
45 und mehr	1 693	771	35	/	/	-	-	32	887	568
Zusammen	11 497	9 110	862	110	244	65	/	439	1 526	965
Verheiratet										
0	1 222	-	1 222	243	410	322	51	196	-	/
1 - 9	866	759	91	9	14	/	/	63	17	/
10 - 20	3 000	2 779	141	17	27	/	/	90	80	36
21 - 31	1 726	1 462	128	13	31	/	/	82	136	74
32 - 35	1 208	1 084	73	/	15	/	/	52	52	30
36 - 39	4 274	4 151	38	/	5	/	/	31	86	46
40 - 44	5 083	4 347	46	/	7	-	/	37	691	428
45 und mehr	4 129	2 241	80	/	7	-	-	71	1 808	1 100
Zusammen	21 510	16 822	1 819	293	517	333	54	622	2 869	1 719
Verwitwet/Geschieden										
0	164	-	164	54	59	11	8	33	-	-
1 - 9	114	98	14	/	/	/	-	10	/	/
10 - 20	391	359	24	/	/	/	-	16	8	/
21 - 31	331	283	27	/	/	/	-	19	21	12
32 - 35	195	175	9	/	/	-	-	6	10	7
36 - 39	688	667	8	/	/	-	-	7	13	6
40 - 44	740	623	7	-	/	-	-	6	111	68
45 und mehr	542	280	15	/	/	-	-	14	248	148
Zusammen	3 165	2 484	268	63	75	12	8	110	414	245
Insgesamt										
0	1 848	-	1 848	380	653	396	62	356	-	/
1 - 9	1 323	1 143	153	16	24	/	/	108	27	8
10 - 20	4 092	3 737	239	28	45	6	/	158	116	50
21 - 31	2 593	2 124	274	24	56	/	/	191	196	109
32 - 35	2 102	1 873	143	9	28	/	/	106	86	51
36 - 39	8 342	8 101	81	/	10	/	/	68	160	84
40 - 44	9 508	8 145	81	/	10	-	/	68	1 282	810
45 und mehr	6 364	3 291	130	/	10	-	-	116	2 943	1 816
Insgesamt	36 172	28 415	2 949	466	836	409	66	1 172	4 809	2 929

3 ERWERBSTÄTIGE

3.16.1 Abhängig Erwerbstätige - darunter Ausländer - im Mai 2003 nach Altersgruppen, Familienstand, normalerweise je Woche geleisteten Arbeitsstunden, Wirtschaftsunterbereichen, Abschluss an einer allgemeinbildenden Schule, beruflichem Ausbildungs-/Hochschulabschluss, Art des Arbeitsvertrages und Grund der Befristung

1 000

Gegenstand der Nachweisung	Abhängig Erwerbs- tätige insgesamt	Darunter Art des Arbeitsvertrages						
		unbe- fristet	be- fristet	darunter Grund der Befristung				
				Aus- bildung	Dauer- stellung nicht zu finden	Dauer- stellung nicht ge- wünscht	Probe- zeit- Arbeits- vertrag	Sonstige Gründe
Männlich								
Alter von ... bis unter ... Jahren								
15 - 20	706	115	588	519	5	/	6	54
20 - 25	1 500	778	715	329	40	13	42	285
25 - 30	1 575	1 287	283	74	35	10	37	122
30 - 35	2 184	1 979	198	33	36	/	34	84
35 - 40	2 649	2 490	151	18	28	/	33	62
40 - 45	2 535	2 415	113	6	27	/	24	49
45 - 50	2 130	2 042	83	/	22	/	17	35
50 - 55	1 865	1 793	66	/	18	/	10	32
55 - 60	1 316	1 257	57	/	18	/	/	31
60 - 65	657	620	34	/	6	/	/	23
65 und mehr	108	96	11	/	/	/	-	8
Zusammen	17 225	14 872	2 298	985	236	44	210	785
Familienstand								
Ledig	6 116	4 372	1 722	936	114	30	103	522
Verheiratet	10 069	9 530	510	43	107	13	94	235
Verwitwet	108	102	/	/	/	-	/	/
Geschieden	932	867	62	6	14	/	12	26
Normalerweise geleistete Arbeitsstunden								
Unter 20 Stunden	660	508	140	22	27	12	8	68
20 Stunden	172	131	40	6	7	/	/	20
21 - 31 Stunden	322	274	47	/	10	/	6	23
32 - 35 Stunden	1 493	1 346	145	73	18	/	15	34
36 Stunden und mehr	14 577	12 613	1 927	881	174	25	178	641
Wirtschaftsunterbereich ¹⁾								
Land- und Forstwirtschaft; Fischerei	300	237	62	25	14	/	5	15
Bergbau und Verarbeitendes Gewerbe	5 718	5 164	541	299	53	9	67	103
Energie- und Wasserversorgung	224	205	19	10	/	/	/	/
Baugewerbe	1 892	1 617	270	159	33	/	26	45
Handel und Gastgewerbe	2 216	1 878	330	204	25	6	32	58
Verkehr und Nachrichtenübermittlung	1 299	1 203	91	28	11	/	19	28
Kredit- und Versicherungsgewerbe	552	505	45	27	/	/	/	11
Grundstückswesen, Vermietung, wirt- schaftliche Dienstleistungen	1 188	1 019	164	59	27	5	17	52
Öffentliche Verwaltung u.ä.	1 717	1 364	344	52	19	7	13	251
Öffentliche und private Dienstleistungen (ohne öffentliche Verwaltung)	2 118	1 678	432	123	50	10	25	219

1) Klassifikation der Wirtschaftszweige, Ausgabe 2003 (WZ 2003), Tiefengliederung für den Mikrozensus (siehe Band 1).

3 ERWERBSTÄTIGE

3.16.1 Abhängig Erwerbstätige - darunter Ausländer - im Mai 2003 nach Altersgruppen, Familienstand, normalerweise je Woche geleisteten Arbeitsstunden, Wirtschaftsunterbereichen, Abschluss an einer allgemeinbildenden Schule, beruflichem Ausbildungs-/Hochschulabschluss, Art des Arbeitsvertrages und Grund der Befristung

1 000

Gegenstand der Nachweisung	Abhängig Erwerbs-tätige insgesamt	Darunter Art des Arbeitsvertrages						
		unbe- fristet	be- fristet	darunter Grund der Befristung				
				Aus- bildung	Dauer- stellung nicht zu finden	Dauer- stellung nicht ge- wünscht	Probe- zeit- Arbeits- vertrag	Sonstige Gründe

noch M ä n n l i c h

Mit Angabe eines allgemeinen Schulabschlusses zusammen	16 044	13 864	2 133	925	219	40	193	724
davon:								
Haupt-(Volks-)schulabschluss	6 263	5 583	662	309	74	7	78	182
Abschluss der allgemeinbildenden polytechnischen Oberschule in der ehemaligen DDR	1 597	1 442	151	23	45	6	22	53
Realschul- oder gleichwertiger Abschluss	3 628	2 915	705	396	38	8	50	204
Fachhoch-/Hochschulreife	4 555	3 924	616	197	61	19	43	286
Mit Angabe eines beruflichen Ausbildungs- bzw. Hochschulabschlusses zusammen	13 472	12 382	1 056	130	181	28	158	535
davon:								
Berufliches Praktikum ²⁾	163	144	19	/	/	/	/	7
Lehrausbildung ³⁾	8 995	8 257	716	75	128	17	121	358
Meister-/Technikerausbildung, Fachschulabschluss ⁴⁾	1.368	1 304	61	/	9	/	11	33
Abschluss der Fachschule in der ehem. DDR	154	145	9	/	/	/	/	/
Verwaltungsfachhochschulabschluss	180	175	/	/	-	/	/	/
Fachhochschulabschluss ⁵⁾	1 003	946	54	7	8	/	8	28
Universitätsabschluss ⁶⁾ /Promotion	1 610	1 411	193	39	30	6	15	100

2) Einschl. Anlernausbildung.

3) Einschl. Berufsvorbereitungsjahr, berufsqualifizierender Abschluss an Berufsfach-/Kollegschulen, Abschluss einer einjährigen Schule des Gesundheitswesens.

4) Einschl. Abschluss einer 2- oder 3jährigen Schule des Gesundheitswesens, Abschluss einer Fachakademie oder einer Berufsakademie.

5) Auch Ingenieurschulabschluss.

6) Wissenschaftliche Hochschule, auch Kunsthochschule.

3 ERWERBSTÄTIGE

3.16.1 Abhängig Erwerbstätige - darunter Ausländer - im Mai 2003 nach Altersgruppen, Familienstand, normalerweise je Woche geleisteten Arbeitsstunden, Wirtschaftsunterbereichen, Abschluss an einer allgemeinbildenden Schule, beruflichem Ausbildungs-/Hochschulabschluss, Art des Arbeitsvertrages und Grund der Befristung

1 000

Gegenstand der Nachweisung	Abhängig Erwerbs-tätige insgesamt	Darunter Art des Arbeitsvertrages						
		unbe- fristet	be- fristet	darunter Grund der Befristung				
				Aus- bildung	Dauer- stellung nicht zu finden	Dauer- stellung nicht ge- wünscht	Probe- zeit- Arbeits- vertrag	Sonstige Gründe
Weiblich								
Alter von ... bis unter ... Jahren								
15 - 20	539	118	419	383	5	/	6	19
20 - 25	1 359	832	521	342	34	9	41	91
25 - 30	1 420	1 198	215	61	32	7	30	80
30 - 35	1 832	1 665	160	28	30	5	23	70
35 - 40	2 233	2 070	155	16	35	/	26	69
40 - 45	2 220	2 076	136	12	30	5	19	65
45 - 50	1 965	1 865	94	/	25	/	13	46
50 - 55	1 727	1 653	70	/	22	/	7	34
55 - 60	1 042	993	46	/	13	/	/	26
60 - 65	384	366	15	/	/	/	/	11
65 und mehr	96	89	5	/	/	/	/	/
Zusammen	14 818	12 925	1 835	848	229	46	167	515
Familienstand								
Ledig	4 542	3 317	1 209	777	88	23	79	230
Verheiratet	8 562	8 024	503	61	111	18	69	232
Verwitwet	371	350	19	/	6	/	/	9
Geschieden	1 342	1 234	103	10	24	/	17	45
Normalerweise geleistete Arbeitsstunden								
Unter 20 Stunden	2 953	2 681	251	19	49	18	29	127
20 Stunden	1 326	1 217	103	7	20	/	17	51
21 - 31 Stunden	2 018	1 873	140	8	35	/	25	66
32 - 35 Stunden	851	758	92	39	14	/	9	26
36 Stunden und mehr	7 670	6 396	1 249	774	111	18	87	245
Wirtschaftsunterbereich ¹⁾								
Land- und Forstwirtschaft; Fischerei	146	113	31	12	7	/	/	9
Bergbau und Verarbeitendes Gewerbe	2 247	2 018	222	105	25	6	26	55
Energie- und Wasserversorgung	60	54	6	/	/	/	/	/
Baugewerbe	292	265	25	18	/	/	/	/
Handel und Gastgewerbe	3 085	2 703	366	177	47	12	40	83
Verkehr und Nachrichtenübermittlung	554	500	52	26	6	/	/	14
Kredit- und Versicherungsgewerbe	656	602	53	34	/	/	/	11
Grundstückswesen, Vermietung, wirt- schaftliche Dienstleistungen	1 344	1 176	162	73	22	/	19	42
Öffentliche Verwaltung u.ä.	1 282	1 141	136	60	20	/	7	43
Öffentliche und private Dienstleistungen (ohne öffentliche Verwaltung)	5 153	4 352	782	341	95	18	63	253

1) Klassifikation der Wirtschaftszweige, Ausgabe 2003 (WZ 2003), Tiefengliederung für den Mikrozensus (siehe Band 1).

3 ERWERBSTÄTIGE

3.16.1 Abhängig Erwerbstätige - darunter Ausländer - im Mai 2003 nach Altersgruppen, Familienstand, normalerweise je Woche geleisteten Arbeitsstunden, Wirtschaftsunterbereichen, Abschluss an einer allgemeinbildenden Schule, beruflichem Ausbildungs-/Hochschulabschluss, Art des Arbeitsvertrages und Grund der Befristung

1 000

Gegenstand der Nachweisung	Abhängig Erwerbstätige insgesamt	Darunter Art des Arbeitsvertrages						
		unbefristet	befristet	darunter Grund der Befristung				
				Ausbildung	Dauerstellung nicht zu finden	Dauerstellung nicht gewünscht	Probezeit-Arbeitsvertrag	Sonstige Gründe

noch Weiblich

Mit Angabe eines allgemeinen Schulabschlusses zusammen	13 881	12 114	1 718	806	216	42	156	470
davon:								
Haupt-(Volks-)schulabschluss	4 343	3 933	392	161	55	9	54	105
Abschluss der allgemeinbildenden polytechnischen Oberschule in der ehemaligen DDR	1 596	1 454	137	20	49	/	14	47
Realschul- oder gleichwertiger Abschluss	4 240	3 607	620	388	47	8	44	124
Fachhoch-/Hochschulreife	3 701	3 120	569	237	64	20	44	194
Mit Angabe eines beruflichen Ausbildungs- bzw. Hochschulabschlusses zusammen	11 244	10 352	857	123	181	28	126	377
davon:								
Berufliches Praktikum ²⁾	165	151	14	/	/	/	/	5
Lehrausbildung ³⁾	8 149	7 580	542	68	123	18	93	226
Meister-/Technikerausbildung, Fachschulabschluss ⁴⁾	738	680	56	/	10	/	9	31
Abschluss der Fachschule in der ehem. DDR	361	335	26	/	8	/	/	13
Verwaltungsfachhochschulabschluss	122	117	/	/	/	/	/	/
Fachhochschulabschluss ⁵⁾	520	474	45	5	9	/	5	22
Universitätsabschluss ⁶⁾ /Promotion	1 189	1 016	170	39	29	5	15	78

2) Einschl. Anlernausbildung.

3) Einschl. Berufsvorbereitungsjahr, berufsqualifizierender Abschluss an Berufsfach-/Kollegschulen, Abschluss einer einjährigen Schule des Gesundheitswesens.

4) Einschl. Abschluss einer 2- oder 3jährigen Schule des Gesundheitswesens, Abschluss einer Fachakademie oder einer Berufsakademie.

5) Auch Ingenieurschulabschluss.

6) Wissenschaftliche Hochschule, auch Kunsthochschule.

3 ERWERBSTÄTIGE

3.16.1 Abhängig Erwerbstätige - darunter Ausländer - im Mai 2003 nach Altersgruppen, Familienstand, normalerweise je Woche geleisteten Arbeitsstunden, Wirtschaftsunterbereichen, Abschluss an einer allgemeinbildenden Schule, beruflichem Ausbildungs-/Hochschulabschluss, Art des Arbeitsvertrages und Grund der Befristung

1 000

Gegenstand der Nachweisung	Abhängig Erwerbs-tätige insgesamt	Darunter Art des Arbeitsvertrages						
		unbe-fristet	be-fristet	darunter Grund der Befristung				
				Aus-bildung	Dauer-stellung nicht zu finden	Dauer-stellung nicht ge-wünscht	Probe-zeit-Arbeits-vertrag	Sonstige Gründe
I n s g e s a m t								
Alter von ... bis unter ... Jahren								
15 - 20	1 245	233	1 007	902	11	6	12	73
20 - 25	2 859	1 610	1 235	671	74	22	83	376
25 - 30	2 995	2 485	498	135	67	17	67	202
30 - 35	4 017	3 644	358	61	66	10	57	154
35 - 40	4 882	4 561	306	34	63	8	59	131
40 - 45	4 755	4 491	248	18	57	7	43	115
45 - 50	4 096	3 906	177	8	47	5	30	81
50 - 55	3 592	3 446	136	/	40	/	17	66
55 - 60	2 358	2 250	103	/	31	/	7	57
60 - 65	1 040	986	49	/	8	/	/	34
65 und mehr	203	184	16	/	/	/	/	12
Insgesamt	32 043	27 797	4 133	1 834	465	90	377	1 300
Familienstand								
Ledig	10 658	7 689	2 931	1 713	202	53	182	752
Verheiratet	18 631	17 554	1 013	104	217	31	163	467
Verwitwet	479	452	24	/	7	/	/	11
Geschieden	2 275	2 101	165	16	39	/	29	71
Normalerweise geleistete Arbeitsstunden								
Unter 20 Stunden	3 613	3 189	391	41	76	30	37	195
20 Stunden	1 498	1 348	143	13	28	7	20	71
21 - 31 Stunden	2 340	2 147	186	12	45	5	31	89
32 - 35 Stunden	2 344	2 103	237	112	32	/	24	60
36 Stunden und mehr	22 248	19 009	3 176	1 655	284	43	265	886
Wirtschaftsunterbereich ¹⁾								
Land- und Forstwirtschaft; Fischerei	446	351	93	37	21	/	7	24
Bergbau und Verarbeitendes Gewerbe	7 965	7 183	763	404	78	14	93	158
Energie- und Wasserversorgung	284	259	25	12	/	/	/	7
Baugewerbe	2 184	1 882	295	176	35	/	27	49
Handel und Gastgewerbe	5 301	4 581	696	381	72	18	73	141
Verkehr und Nachrichtenübermittlung	1 853	1 703	143	55	17	/	23	41
Kredit- und Versicherungsgewerbe	1 208	1 107	97	61	5	/	7	21
Grundstückswesen, Vermietung, wirt-schaftliche Dienstleistungen	2 532	2 195	327	132	49	9	36	94
Öffentliche Verwaltung u.ä.	2 999	2 505	480	111	39	10	20	293
Öffentliche und private Dienstleistungen (ohne öffentliche Verwaltung)	7 271	6 031	1 214	464	146	27	89	472

1) Klassifikation der Wirtschaftszweige, Ausgabe 2003 (WZ 2003), Tiefengliederung für den Mikrozensus (siehe Band 1).

3 ERWERBSTÄTIGE

3.16.1 Abhängig Erwerbstätige - darunter Ausländer - im Mai 2003 nach Altersgruppen, Familienstand, normalerweise je Woche geleisteten Arbeitsstunden, Wirtschaftsunterbereichen, Abschluss an einer allgemeinbildenden Schule, beruflichem Ausbildungs-/Hochschulabschluss, Art des Arbeitsvertrages und Grund der Befristung

1 000

Gegenstand der Nachweisung	Abhängig Erwerbs-tätige insgesamt	Darunter Art des Arbeitsvertrages						
		unbe- fristet	be- fristet	darunter Grund der Befristung				
				Aus- bildung	Dauer- stellung nicht zu finden	Dauer- stellung nicht ge- wünscht	Probe- zeit- Arbeits- vertrag	Sonstige Gründe
noch I n s g e s a m t								
Mit Angabe eines allgemeinen Schul- abschlusses zusammen	29 924	25 978	3 851	1 731	434	82	349	1 194
davon:								
Haupt-(Volks-)schulabschluss	10 607	9 516	1 055	470	129	17	132	287
Abschluss der allgemeinbildenden polytechnischen Oberschule in der ehemaligen DDR	3 193	2 896	288	43	94	10	37	100
Realschul- oder gleichwertiger Abschluss	7 868	6 521	1 325	784	86	16	93	328
Fachhoch-/Hochschulreife	8 256	7 045	1 184	434	125	39	87	480
Mit Angabe eines beruflichen Ausbildungs- bzw. Hochschulabschlusses zusammen	24 716	22 734	1 913	253	362	57	284	911
davon:								
Berufliches Praktikum ²⁾	328	294	32	8	6	/	/	12
Lehrausbildung ³⁾	17 145	15 837	1 258	143	251	35	214	583
Meister-/Technikerausbildung, Fachschulabschluss ⁴⁾	2 105	1 983	117	9	18	/	19	64
Abschluss der Fachschule in der ehem. DDR	516	480	35	/	10	/	/	18
Verwaltungsfachhochschulabschluss	301	292	9	/	/	/	/	6
Fachhochschulabschluss ⁵⁾	1 523	1 421	99	13	17	/	13	51
Universitätsabschluss ⁶⁾ /Promotion	2 798	2 427	363	78	59	11	30	178

2) Einschl. Anlernausbildung.

3) Einschl. Berufsvorbereitungsjahr, berufsqualifizierender Abschluss an Berufsfach-/Kollegschulen, Abschluss einer einjährigen Schule des Gesundheitswesens.

4) Einschl. Abschluss einer 2- oder 3jährigen Schule des Gesundheitswesens, Abschluss einer Fachakademie oder einer Berufsakademie.

5) Auch Ingenieurschulabschluss.

6) Wissenschaftliche Hochschule, auch Kunsthochschule.

3 ERWERBSTÄTIGE

3.16.1 Abhängig Erwerbstätige - darunter Ausländer - im Mai 2003 nach Altersgruppen, Familienstand, normalerweise je Woche geleisteten Arbeitsstunden, Wirtschaftsunterbereichen, Abschluss an einer allgemeinbildenden Schule, beruflichem Ausbildungs-/Hochschulabschluss, Art des Arbeitsvertrages und Grund der Befristung

1 000

Gegenstand der Nachweisung	Abhängig Erwerbs-tätige insgesamt	Darunter Art des Arbeitsvertrages						
		unbe-fristet	be-fristet	darunter Grund der Befristung				
				Aus-bildung	Dauer-stellung nicht zu finden	Dauer-stellung nicht ge-wünscht	Probe-zeit-Arbeits-vertrag	Sonstige Gründe
Ausländer								
Alter von ... bis unter ... Jahren								
15 - 20	93	23	69	61	/	/	/	/
20 - 25	277	179	97	50	11	/	13	20
25 - 30	405	332	71	14	12	/	12	29
30 - 35	447	385	59	6	14	/	12	25
35 - 40	391	347	43	/	7	/	10	19
40 - 45	309	276	30	/	6	/	7	14
45 - 50	255	232	21	/	/	/	/	10
50 - 55	257	243	13	/	/	/	/	6
55 - 60	178	172	6	/	/	/	/	/
60 - 65	56	53	/	-	/	/	/	/
65 und mehr	8	8	/	-	-	/	-	/
Zusammen	2 676	2 250	415	139	61	11	63	133
Familienstand								
Ledig	654	444	207	114	19	6	16	49
Verheiratet	1 844	1 645	191	22	39	/	42	78
Verwitwet	32	30	/	-	/	-	/	/
Geschieden	146	130	16	/	/	/	/	6
Normalerweise geleistete Arbeitsstunden								
Unter 20 Stunden	361	306	52	5	11	/	7	24
20 Stunden	137	117	19	/	/	/	/	9
21 - 31 Stunden	154	131	23	/	5	/	/	12
32 - 35 Stunden	280	251	29	11	6	/	/	6
36 Stunden und mehr	1 742	1 446	292	119	35	6	44	83
Wirtschaftsunterbereich ¹⁾								
Land- und Forstwirtschaft; Fischerei	33	24	9	/	/	-	/	/
Bergbau und Verarbeitendes Gewerbe	889	790	97	35	15	/	19	22
Energie- und Wasserversorgung	10	8	/	/	/	/	/	/
Baugewerbe	186	160	25	11	/	/	/	5
Handel und Gastgewerbe	573	483	89	33	12	/	14	25
Verkehr und Nachrichtenübermittlung	154	136	18	/	/	/	5	6
Kredit- und Versicherungsgewerbe	41	33	7	/	/	/	/	/
Grundstückswesen, Vermietung, wirt-schaftliche Dienstleistungen	265	215	47	10	8	/	7	19
Öffentliche Verwaltung u.ä.	66	49	16	/	/	/	/	6
Öffentliche und private Dienstleistungen (ohne öffentliche Verwaltung)	459	351	106	36	14	/	9	43

1) Klassifikation der Wirtschaftszweige, Ausgabe 2003 (WZ 2003), Tiefengliederung für den Mikrozensus (siehe Band 1).

3 ERWERBSTÄTIGE

3.16.2 Abhängig Erwerbstätige - darunter Ausländer - im Mai 2003 nach Altersgruppen, Familienstand, normalerweise je Woche geleisteten Arbeitsstunden, Wirtschaftsunterbereichen, Abschluss an einer allgemeinbildenden Schule, beruflichem Ausbildungs-/Hochschulabschluss, Art des Arbeitsvertrages und Dauer der Befristung

1 000

Gegenstand der Nachweisung	Abhängig Erwerbs-tätige insgesamt	Darunter Art des Arbeitsvertrages				Abhängig Erwerbs-tätige ohne Auszu-bil-dende ¹⁾	Darunter Art des Arbeitsvertrages			
		unbe-fristet	be-fristet	darunter Dauer der Befristung			unbe-fristet	be-fristet	darunter Dauer der Befristung	
				unter 1 Monat bis 36 Monate	mehr als 36 Monate				unter 1 Monat bis 36 Monate	mehr als 36 Monate
Männlich										
Alter von ... bis unter ... Jahren										
15 - 20	706	115	588	408	150	214	115	97	80	12
20 - 25	1 500	778	715	556	123	1 216	778	431	344	65
25 - 30	1 575	1 287	283	224	49	1 541	1 287	248	195	44
30 - 35	2 184	1 979	198	158	31	2 175	1 979	189	150	30
35 - 40	2 649	2 490	151	129	15	2 642	2 490	144	122	15
40 - 45	2 535	2 415	113	95	10	2 533	2 415	110	93	10
45 - 50	2 130	2 042	83	67	10	2 129	2 042	82	66	10
50 - 55	1 865	1 793	66	53	8	1 864	1 793	66	53	8
55 - 60	1 316	1 257	57	42	12	1 316	1 257	57	42	12
60 - 65	657	620	34	25	7	657	620	34	25	7
65 und mehr	108	96	11	9	/	108	96	11	9	/
Zusammen	17 225	14 872	2 298	1 766	417	16 395	14 872	1 468	1 180	215
Familienstand										
Ledig	6 116	4 372	1 722	1 306	332	5 309	4 372	915	739	134
Verheiratet	10 069	9 530	510	405	78	10 049	9 530	490	388	74
Verwitwet	108	102	/	/	/	107	102	/	/	/
Geschieden	932	867	62	51	6	929	867	59	49	6
Normalerweise geleistete Arbeitsstunden										
Unter 20 Stunden	660	508	140	122	9	660	508	140	122	9
20 Stunden	172	131	40	34	/	172	131	40	34	/
21 - 31 Stunden	322	274	47	42	/	322	274	47	42	/
32 - 35 Stunden	1 493	1 346	145	107	29	1 430	1 346	82	70	6
36 Stunden und mehr	14 577	12 613	1 927	1 461	371	13 811	12 613	1 160	912	193
Wirtschaftsunterbereich ²⁾										
Land- und Forstwirtschaft; Fischerei	300	237	62	54	/	276	237	38	34	/
Bergbau und Verarbeitendes Gewerbe	5 718	5 164	541	397	117	5 449	5 164	271	232	23
Energie- und Wasserversorgung	224	205	19	12	/	215	205	10	8	/
Baugewerbe	1 892	1 617	270	212	43	1 745	1 617	123	109	7
Handel und Gastgewerbe	2 216	1 878	330	262	50	2 029	1 878	143	127	9
Verkehr und Nachrichtenübermittlung	1 299	1 203	91	77	9	1 275	1 203	67	58	/
Kredit- und Versicherungsgewerbe	552	505	45	37	6	527	505	20	15	/
Grundstückswesen, Vermietung, wirt-schaftliche Dienstleistungen	1 188	1 019	164	139	18	1 141	1 019	118	100	13
Öffentliche Verwaltung u.ä.	1 717	1 364	344	209	118	1 692	1 364	319	188	114
Öffentliche und private Dienstleistungen (ohne öffentliche Verwaltung)	2 118	1 678	432	367	47	2 046	1 678	360	309	38

1) Zu den Auszubildenden zählen auch Praktikanten und Personen, die sich in Umschulung befinden.

2) Klassifikation der Wirtschaftszweige, Ausgabe 2003 (WZ 2003), Tiefengliederung für den Mikrozensus (siehe Band 1).

3 ERWERBSTÄTIGE

3.16.2 Abhängig Erwerbstätige - darunter Ausländer - im Mai 2003 nach Altersgruppen, Familienstand, normalerweise je Woche geleisteten Arbeitsstunden, Wirtschaftsunterbereichen, Abschluss an einer allgemeinbildenden Schule, beruflichem Ausbildungs-/Hochschulabschluss, Art des Arbeitsvertrages und Dauer der Befristung

1 000

Gegenstand der Nachweisung	Abhängig Erwerbs-tätige insgesamt	Darunter Art des Arbeitsvertrages				Abhängig Erwerbs-tätige ohne Auszu-bil-dende ¹⁾	Darunter Art des Arbeitsvertrages			
		unbe-fristet	be-fristet	darunter Dauer der Befristung			unbe-fristet	be-fristet	darunter Dauer der Befristung	
				unter 1 Monat bis 36 Monate	mehr als 36 Monate				unter 1 Monat bis 36 Monate	mehr als 36 Monate

noch M ä n n l i c h

Mit Angabe eines allgemeinen Schulabschlusses zusammen	16 044	13 864	2 133	1 644	390	15 265	13 864	1 355	1 091	201
davon:										
Haupt-(Volks-)schulabschluss	6 263	5 583	662	511	112	5 982	5 583	381	316	42
Abschluss der allgemeinbildenden polytechnischen Oberschule in der ehemaligen DDR	1 597	1 442	151	131	13	1 579	1 442	132	118	9
Realschul- oder gleichwertiger Abschluss	3 628	2 915	705	509	165	3 260	2 915	337	254	67
Fachhoch-/Hochschulreife	4 555	3 924	616	493	100	4 444	3 924	504	404	83
Mit Angabe eines beruflichen Ausbildungs-/Hochschulabschlusses zusammen	13 472	12 382	1 056	843	164	13 416	12 382	1 000	799	157
davon:										
Berufliches Praktikum ³⁾	163	144	19	15	/	160	144	16	13	/
Lehrausbildung ⁴⁾	8 995	8 257	716	581	98	8 949	8 257	669	544	92
Meister-/Technikerausbildung, Fachschulabschluss ⁵⁾	1 368	1 304	61	47	11	1 366	1 304	59	46	11
Abschluss d. Fachschule i.d. ehem. DDR	154	145	9	7	/	154	145	9	7	/
Verwaltungsfachhochschulabschluss	180	175	/	/	/	179	175	/	/	/
Fachhochschulabschluss ⁶⁾	1 003	946	54	44	8	1 000	946	51	41	7
Universitätsabschluss ⁷⁾ /Promotion	1610	1411	193	147	41	1607	1411	191	146	41

1) Zu den Auszubildenden zählen auch Praktikanten und Personen, die sich in Umschulung befinden.

3) Einschl. Anlernausbildung.

4) Einschl. Berufsvorbereitungsjahr, Berufsqualifizierender Abschluss an Berufsfach-/Kollegschulen, Abschluss einer einjährigen Schule des Gesundheitswesens.

5) Einschl. Abschluss einer 2- oder 3jährigen Schule des Gesundheitswesens, Abschluss einer Fachakademie oder einer Berufsakademie.

6) Auch Ingenieurschulabschluss.

7) Wissenschaftliche Hochschule, auch Kunsthochschule.

3 ERWERBSTÄTIGE

3.16.2 Abhängig Erwerbstätige - darunter Ausländer - im Mai 2003 nach Altersgruppen, Familienstand, normalerweise je Woche geleisteten Arbeitsstunden, Wirtschaftsunterbereichen, Abschluss an einer allgemeinbildenden Schule, beruflichem Ausbildungs-/Hochschulabschluss, Art des Arbeitsvertrages und Dauer der Befristung

1 000

Gegenstand der Nachweisung	Abhängig Erwerbs- tätige insgesamt	Darunter Art des Arbeitsvertrages				Abhängig Erwerbs- tätige ohne Auszubi- lende ¹⁾	Darunter Art des Arbeitsvertrages			
		unbe- fristet	be- fristet	darunter Dauer der Befristung			unbe- fristet	be- fristet	darunter Dauer der Befristung	
				unter 1 Monat bis 36 Monate	mehr als 36 Monate				unter 1 Monat bis 36 Monate	mehr als 36 Monate
Weiblich										
Alter von ... bis unter ... Jahren										
15 - 20	539	118	419	363	35	182	118	62	55	/
20 - 25	1 359	832	521	454	45	1 067	832	228	205	13
25 - 30	1 420	1 198	215	191	17	1 396	1 198	192	171	15
30 - 35	1 832	1 665	160	136	17	1 823	1 665	150	128	16
35 - 40	2 233	2 070	155	132	16	2 225	2 070	147	125	15
40 - 45	2 220	2 076	136	118	11	2 214	2 076	129	113	11
45 - 50	1 965	1 865	94	82	6	1 963	1 865	92	80	6
50 - 55	1 727	1 653	70	62	/	1 727	1 653	69	62	/
55 - 60	1 042	993	46	37	7	1 042	993	46	37	7
60 - 65	384	366	15	12	/	384	366	15	12	/
65 und mehr	96	89	5	/	/	96	89	5	/	/
Zusammen	14 818	12 925	1 835	1 591	162	14 118	12 925	1 135	992	93
Familienstand										
Ledig	4 542	3 317	1 209	1 050	106	3 883	3 317	550	486	42
Verheiratet	8 562	8 024	503	434	45	8 528	8 024	469	405	42
Verwitwet	371	350	19	17	/	370	350	19	16	/
Geschieden	1 342	1 234	103	90	8	1 337	1 234	98	85	7
Normalerweise geleistete Arbeitsstunden										
Unter 20 Stunden	2 953	2 681	251	218	19	2 953	2 681	251	218	19
20 Stunden	1 326	1 217	103	90	9	1 326	1 217	103	90	9
21 - 31 Stunden	2 018	1 873	140	127	8	2 018	1 873	140	127	8
32 - 35 Stunden	851	758	92	77	10	818	758	59	53	/
36 Stunden und mehr	7 670	6 396	1 249	1 079	116	7 002	6 396	581	505	53
Wirtschaftsunterbereich ²⁾										
Land- und Forstwirtschaft; Fischerei	146	113	31	28	/	135	113	21	18	/
Bergbau und Verarbeitendes Gewerbe	2 247	2 018	222	185	24	2 151	2 018	126	111	8
Energie- und Wasserversorgung	60	54	6	5	/	57	54	/	/	/
Baugewerbe	292	265	25	21	/	275	265	9	8	/
Handel und Gastgewerbe	3 085	2 703	366	326	21	2 924	2 703	206	186	8
Verkehr und Nachrichtenübermittlung	554	500	52	46	/	531	500	29	25	/
Kredit- und Versicherungsgewerbe	656	602	53	47	/	625	602	21	19	/
Grundstückswesen, Vermietung, wirt- schaftliche Dienstleistungen	1 344	1 176	162	139	15	1 280	1 176	98	84	9
Öffentliche Verwaltung u.ä.	1 282	1 141	136	112	20	1 245	1 141	99	80	16
Öffentliche und private Dienstleistungen (ohne öffentliche Verwaltung)	5 153	4 352	782	681	71	4 894	4 352	522	457	47

1) Zu den Auszubildenden zählen auch Praktikanten und Personen, die sich in Umschulung befinden.

2) Klassifikation der Wirtschaftszweige, Ausgabe 2003 (WZ 2003), Tiefengliederung für den Mikrozensus (siehe Band 1).

3 ERWERBSTÄTIGE

3.16.2 Abhängig Erwerbstätige - darunter Ausländer - im Mai 2003 nach Altersgruppen, Familienstand, normalerweise je Woche geleisteten Arbeitsstunden, Wirtschaftsunterbereichen, Abschluss an einer allgemeinbildenden Schule, beruflichem Ausbildungs-/Hochschulabschluss, Art des Arbeitsvertrages und Dauer der Befristung

1 000

Gegenstand der Nachweisung	Abhängig Erwerbs-tätige insgesamt	Darunter Art des Arbeitsvertrages				Abhängig Erwerbs-tätige ohne Auszu-bil-dende ¹⁾	Darunter Art des Arbeitsvertrages			
		unbe-fristet	be-fristet	darunter Dauer der Befristung			unbe-fristet	be-fristet	darunter Dauer der Befristung	
				unter 1 Monat bis 36 Monate	mehr als 36 Monate				unter 1 Monat bis 36 Monate	mehr als 36 Monate

noch Weiblich

Mit Angabe eines allgemeinen Schulabschlusses zusammen	13 881	12 114	1 718	1 498	150	13 215	12 114	1 052	924	87
davon:										
Haupt-(Volks-)schulabschluss	4 343	3 933	392	343	29	4 198	3 933	247	218	16
Abschluss der allgemeinbildenden polytechnischen Oberschule in der ehemaligen DDR	1 596	1 454	137	124	7	1 580	1 454	121	110	6
Realschul- oder gleichwertiger Abschluss	4 240	3 607	620	538	57	3 887	3 607	267	234	21
Fachhoch-/Hochschulreife	3 701	3 120	569	493	58	3 550	3 120	417	362	44
Mit Angabe eines beruflichen Ausbildungs-/Hochschulabschlusses zusammen	11 244	10 352	857	747	75	11 190	10 352	802	701	71
davon:										
Berufliches Praktikum ³⁾	165	151	14	11	/	162	151	11	9	/
Lehrausbildung ⁴⁾	8 149	7 580	542	482	36	8 105	7 580	497	444	32
Meister-/Technikerausbildung, Fachschulabschluss ⁵⁾	738	680	56	49	5	736	680	54	48	5
Abschluss d. Fachschule i.d. ehem. DDR	361	335	26	22	/	361	335	25	21	/
Verwaltungsfachhochschulabschluss	122	117	/	/	/	121	117	/	/	/
Fachhochschulabschluss ⁶⁾	520	474	45	38	/	518	474	43	36	/
Universitätsabschluss ⁷⁾ /Promotion	1 189	1 016	170	141	25	1 187	1 016	167	140	25

1) Zu den Auszubildenden zählen auch Praktikanten und Personen, die sich in Umschulung befinden.

3) Einschl. Anlermbildung.

4) Einschl. Berufsvorbereitungsjahr, Berufsqualifizierender Abschluss an Berufsfach-/Kollegschulen, Abschluss einer einjährigen Schule des Gesundheitswesens.

5) Einschl. Abschluss einer 2- oder 3jährigen Schule des Gesundheitswesens, Abschluss einer Fachakademie oder einer Berufsakademie.

6) Auch Ingenieurschulabschluss.

7) Wissenschaftliche Hochschule, auch Kunsthochschule.

3 ERWERBSTÄTIGE

3.16.2 Abhängig Erwerbstätige - darunter Ausländer - im Mai 2003 nach Altersgruppen, Familienstand, normalerweise je Woche geleisteten Arbeitsstunden, Wirtschaftsunterbereichen, Abschluss an einer allgemeinbildenden Schule, beruflichem Ausbildungs-/Hochschulabschluss, Art des Arbeitsvertrages und Dauer der Befristung

1 000

Gegenstand der Nachweisung	Abhängig Erwerbs-tätige insgesamt	Darunter Art des Arbeitsvertrages				Abhängig Erwerbs-tätige ohne Auszu-bil-dende ¹⁾	Darunter Art des Arbeitsvertrages			
		unbe-fristet	be-fristet	darunter Dauer der Befristung			unbe-fristet	be-fristet	darunter Dauer der Befristung	
				unter 1 Monat bis 36 Monate	mehr als 36 Monate				unter 1 Monat bis 36 Monate	mehr als 36 Monate
I n s g e s a m t										
Alter von ... bis unter ... Jahren										
15 - 20	1 245	233	1 007	771	185	396	233	158	135	15
20 - 25	2 859	1 610	1 235	1 010	168	2 282	1 610	658	550	78
25 - 30	2 995	2 485	498	414	66	2 937	2 485	440	366	59
30 - 35	4 017	3 644	358	294	48	3 998	3 644	339	278	47
35 - 40	4 882	4 561	306	261	31	4 867	4 561	290	247	30
40 - 45	4 755	4 491	248	213	22	4 747	4 491	240	205	21
45 - 50	4 096	3 906	177	150	17	4 093	3 906	174	147	17
50 - 55	3 592	3 446	136	115	12	3 591	3 446	135	115	12
55 - 60	2 358	2 250	103	79	19	2 358	2 250	103	79	19
60 - 65	1 040	986	49	37	9	1 040	986	49	37	9
65 und mehr	203	184	16	14	/	203	184	16	14	/
Insgesamt	32 043	27 797	4 133	3 357	578	30 513	27 797	2 603	2 172	309
Familienstand										
Ledig	10 658	7 689	2 931	2 356	439	9 192	7 689	1 465	1 225	176
Verheiratet	18 631	17 554	1 013	839	123	18 576	17 554	958	793	117
Verwitwet	479	452	24	20	/	478	452	23	20	/
Geschieden	2 275	2 101	165	142	14	2 266	2 101	156	134	14
Normalerweise geleistete Arbeitsstunden										
Unter 20 Stunden	3 613	3 189	391	340	28	3 613	3 189	391	340	28
20 Stunden	1 498	1 348	143	124	14	1 498	1 348	143	124	14
21 - 31 Stunden	2 340	2 147	186	168	12	2 340	2 147	186	168	12
32 - 35 Stunden	2 344	2 103	237	185	38	2 248	2 103	141	123	10
36 Stunden und mehr	22 248	19 009	3 176	2 541	487	20 813	19 009	1 741	1 417	246
Wirtschaftsunterbereich ²⁾										
Land- und Forstwirtschaft; Fischerei	446	351	93	82	/	411	351	58	52	/
Bergbau und Verarbeitendes Gewerbe	7 965	7 183	763	583	141	7 600	7 183	398	344	31
Energie- und Wasserversorgung	284	259	25	17	6	273	259	13	11	/
Baugewerbe	2 184	1 882	295	233	45	2 020	1 882	131	117	8
Handel und Gastgewerbe	5 301	4 581	696	588	71	4 953	4 581	349	313	17
Verkehr und Nachrichtenübermittlung	1 853	1 703	143	123	12	1 806	1 703	96	83	6
Kredit- und Versicherungsgewerbe	1 208	1 107	97	84	9	1 152	1 107	41	33	6
Grundstückswesen, Vermietung, wirt-schaftliche Dienstleistungen	2 532	2 195	327	278	33	2 422	2 195	216	184	22
Öffentliche Verwaltung u.ä.	2 999	2 505	480	320	137	2 936	2 505	417	268	130
Öffentliche und private Dienstleistungen (ohne öffentliche Verwaltung)	7 271	6 031	1 214	1 049	119	6 940	6 031	883	766	85

1) Zu den Auszubildenden zählen auch Praktikanten und Personen, die sich in Umschulung befinden.

2) Klassifikation der Wirtschaftszweige, Ausgabe 2003 (WZ 2003), Tiefengliederung für den Mikrozensus (siehe Band 1).

3 ERWERBSTÄTIGE

3.16.2 Abhängig Erwerbstätige - darunter Ausländer - im Mai 2003 nach Altersgruppen, Familienstand, normalerweise je Woche geleisteten Arbeitsstunden, Wirtschaftsunterbereichen, Abschluss an einer allgemeinbildenden Schule, beruflichem Ausbildungs-/Hochschulabschluss, Art des Arbeitsvertrages und Dauer der Befristung

1 000

Gegenstand der Nachweisung	Abhängig Erwerbs-tätige insgesamt	Darunter Art des Arbeitsvertrages				Abhängig Erwerbs-tätige ohne Auszu-bil-dende ¹⁾	Darunter Art des Arbeitsvertrages			
		unbe-fristet	be-fristet	darunter Dauer der Befristung			unbe-fristet	be-fristet	darunter Dauer der Befristung	
				unter 1 Monat bis 36 Monate	mehr als 36 Monate				unter 1 Monat bis 36 Monate	mehr als 36 Monate

noch I n s g e s a m t**Mit Angabe eines allgemeinen Schulab-schlusses zusammen**

davon:

Haupt-(Volks-)schulabschluss

Abschluss der allgemeinbildenden polytechnischen Oberschule in der ehemaligen DDR

Realschul- oder gleichwertiger Abschluss

Fachhoch-/Hochschulreife

29 924	25 978	3 851	3 142	540	28 480	25 978	2 407	2 016	288
10 607	9 516	1 055	854	141	10 180	9 516	628	534	59
3 193	2 896	288	256	20	3 159	2 896	254	228	16
7 868	6 521	1 325	1 046	222	7 147	6 521	604	488	88
8 256	7 045	1 184	987	158	7 994	7 045	922	765	126

Mit Angabe eines beruflichen Ausbildungs-/ Hochschulabschlusses zusammen

davon:

Berufliches Praktikum ³⁾Lehrausbildung ⁴⁾Meister-/Technikerausbildung, Fachschulabschluss ⁵⁾

Abschluss d. Fachschule i.d. ehem. DDR

Verwaltungsfachhochschulabschluss

Fachhochschulabschluss ⁶⁾Universitätsabschluss ⁷⁾/Promotion

24 716	22 734	1 913	1 590	239	24 606	22 734	1 802	1 499	228
328	294	32	27	/	322	294	27	22	/
17 145	15 837	1 258	1 062	134	17 054	15 837	1 167	988	125
2 105	1 983	117	97	16	2 102	1 983	114	94	16
516	480	35	29	/	515	480	34	28	/
301	292	9	6	/	300	292	8	/	/
1 523	1 421	99	81	13	1 518	1 421	94	77	12
2 798	2 427	363	289	66	2 794	2 427	358	285	66

1) Zu den Auszubildenden zählen auch Praktikanten und Personen, die sich in Umschulung befinden.

3) Einschl. Anlernausbildung.

4) Einschl. Berufsvorbereitungsjahr, Berufsqualifizierender Abschluss an Berufsfach-/Kollegschulen, Abschluss einer einjährigen Schule des Gesundheitswesens.

5) Einschl. Abschluss einer 2- oder 3jährigen Schule des Gesundheitswesens, Abschluss einer Fachakademie oder einer Berufsakademie.

6) Auch Ingenieurschulabschluss.

7) Wissenschaftliche Hochschule, auch Kunsthochschule.

3 ERWERBSTÄTIGE

3.16.2 Abhängig Erwerbstätige - darunter Ausländer - im Mai 2003 nach Altersgruppen, Familienstand, normalerweise je Woche geleisteten Arbeitsstunden, Wirtschaftsunterbereichen, Abschluss an einer allgemeinbildenden Schule, beruflichem Ausbildungs-/Hochschulabschluss, Art des Arbeitsvertrages und Dauer der Befristung

1 000

Gegenstand der Nachweisung	Abhängig Erwerbs-tätige insgesamt	Darunter Art des Arbeitsvertrages				Abhängig Erwerbs-tätige ohne Auszu-bil-dende ¹⁾	Darunter Art des Arbeitsvertrages			
		unbe-fristet	be-fristet	darunter Dauer der Befristung			unbe-fristet	be-fristet	darunter Dauer der Befristung	
				unter 1 Monat bis 36 Monate	mehr als 36 Monate				unter 1 Monat bis 36 Monate	mehr als 36 Monate
Ausländer										
Alter von ... bis unter ... Jahren										
15 - 20	93	23	69	54	11	36	23	12	10	/
20 - 25	277	179	97	81	9	235	179	55	49	/
25 - 30	405	332	71	64	5	398	332	65	58	/
30 - 35	447	385	59	52	5	444	385	57	49	5
35 - 40	391	347	43	37	/	389	347	41	34	/
40 - 45	309	276	30	26	/	308	276	30	25	/
45 - 50	255	232	21	17	/	255	232	21	17	/
50 - 55	257	243	13	11	/	257	243	13	11	/
55 - 60	178	172	6	5	/	178	172	6	5	/
60 - 65	56	53	/	/	/	56	53	/	/	/
65 und mehr	8	8	/	/	-	8	8	/	/	-
Zusammen	2 676	2 250	415	350	41	2 563	2 250	303	264	22
Familienstand										
Ledig	654	444	207	172	23	557	444	109	97	8
Verheiratet	1 844	1 645	191	163	17	1 831	1 645	178	153	14
Verwitwet	32	30	/	/	/	32	30	/	/	/
Geschieden	146	130	16	14	/	144	130	14	13	/
Normalerweise geleistete Arbeitsstunden										
Unter 20 Stunden	361	306	52	46	/	361	306	52	46	/
20 Stunden	137	117	19	16	/	137	117	19	16	/
21 - 31 Stunden	154	131	23	21	/	154	131	23	21	/
32 - 35 Stunden	280	251	29	24	/	271	251	20	18	/
36 Stunden und mehr	1 742	1 446	292	244	32	1 639	1 446	189	163	15
Wirtschaftsunterbereich ²⁾										
Land- und Forstwirtschaft; Fischerei	33	24	9	7	/	32	24	8	5	/
Bergbau und Verarbeitendes Gewerbe	889	790	97	77	14	859	790	66	57	/
Energie- und Wasserversorgung	10	8	/	/	/	9	8	/	/	/
Baugewerbe	186	160	25	21	/	176	160	15	14	/
Handel und Gastgewerbe	573	483	89	76	7	545	483	61	54	/
Verkehr und Nachrichtenübermittlung	154	136	18	15	/	151	136	15	13	/
Kredit- und Versicherungsgewerbe	41	33	7	6	/	37	33	/	/	/
Grundstückswesen, Vermietung, wirt-schaftliche Dienstleistungen	265	215	47	42	/	257	215	39	35	/
Öffentliche Verwaltung u.ä.	66	49	16	14	/	63	49	13	12	/
Öffentliche und private Dienstleistungen (ohne öffentliche Verwaltung)	459	351	106	92	9	434	351	81	71	7

1) Zu den Auszubildenden zählen auch Praktikanten und Personen, die sich in Umschulung befinden.

2) Klassifikation der Wirtschaftszweige, Ausgabe 2003 (WZ 2003), Tiefengliederung für den Mikrozensus (siehe Band 1).

3 ERWERBSTÄTIGE**3.17 Abhängig Erwerbstätige - darunter Ausländer - im Mai 2003 nach Altersgruppen, Familienstand, normalerweise je Woche geleisteten Arbeitsstunden, Wirtschaftsunterbereichen, Abschluss an einer allgemeinbildenden Schule, beruflichem Ausbildungs-/Hochschulabschluss und Art der ausgeübten Tätigkeit**

1 000

Gegenstand der Nachweisung	Abhängig Erwerbs-tätige ins-gesamt	Art der ausgeübten Tätigkeit							
		Vollzeit	Teilzeit	davon					
				weil Voll-zeit-tätig-keit nicht zu finden	wegen Schul-ausbil-dung oder sonstiger Aus-und Fort-bildung	aufgrund von Krank-heit, Unfall-folgen	wegen persön-licher oder famili-ärer Ver-pflich-tungen	weil Voll-zeittätig-keit aus anderen Gründen nicht ge-wünscht	ohne Angabe des Grundes
Männlich									
Alter von ... bis unter ... Jahren									
15 - 20	706	629	76	6	57	/	/	9	/
20 - 25	1 500	1 373	126	28	73	/	/	15	5
25 - 30	1 575	1 434	142	32	76	/	6	17	10
30 - 35	2 184	2 076	108	36	30	/	12	18	7
35 - 40	2 649	2 555	94	35	8	6	20	18	7
40 - 45	2 535	2 447	89	31	/	8	23	19	5
45 - 50	2 130	2 056	74	27	/	11	13	17	/
50 - 55	1 865	1 792	73	22	/	12	13	18	6
55 - 60	1 316	1 246	71	18	/	12	10	24	6
60 - 65	657	555	102	11	/	10	14	61	6
65 und mehr	108	24	84	/	/	/	13	64	/
Zusammen	17 225	16 188	1 037	248	249	70	129	280	62
Familienstand									
Ledig	6 116	5 615	501	109	232	25	27	82	25
Verheiratet	10 069	9 614	455	118	15	35	84	170	32
Verwitwet	108	89	19	/	-	/	6	10	/
Geschieden	932	870	62	19	/	8	13	18	/
Normalerweise geleistete Arbeitsstunden									
Unter 20 Stunden	660	-	660	144	206	39	58	175	37
20 Stunden	172	-	172	43	31	15	27	44	12
21 - 31 Stunden	322	117	205	61	12	16	44	60	13
32 - 35 Stunden	1 493	1 493	-	-	-	-	-	-	-
36 Stunden und mehr	14 577	14 577	-	-	-	-	-	-	-
Wirtschaftsunterbereich ¹⁾									
Land- und Forstwirtschaft; Fischerei	300	280	21	8	/	/	/	7	/
Bergbau und Verarbeitendes Gewerbe	5 718	5 554	164	29	41	11	21	51	12
Energie- und Wasserversorgung	224	221	/	/	/	/	/	/	/
Baugewerbe	1 892	1 835	57	23	/	/	6	14	/
Handel und Gastgewerbe	2 216	1 997	219	63	59	13	25	50	10
Verkehr und Nachrichtenübermittlung	1 299	1 209	90	26	16	7	10	27	5
Kredit- und Versicherungsgewerbe	552	536	16	/	5	/	/	/	/
Grundstückswesen, Vermietung, wirt-schaftliche Dienstleistungen	1 188	1 059	129	31	37	7	14	33	7
Öffentliche Verwaltung u.ä.	1 717	1 670	47	10	/	/	9	16	/
Öffentliche und private Dienstleistungen (ohne öffentliche Verwaltung)	2 118	1 827	291	57	80	20	39	78	18

1) Klassifikation der Wirtschaftszweige, Ausgabe 2003 (WZ 2003), Tiefengliederung für den Mikrozensus (siehe Band 1).

3 ERWERBSTÄTIGE

3.17 Abhängig Erwerbstätige - darunter Ausländer - im Mai 2003 nach Altersgruppen, Familienstand, normalerweise je Woche geleisteten Arbeitsstunden, Wirtschaftsunterbereichen, Abschluss an einer allgemeinbildenden Schule, beruflichem Ausbildungs-/Hochschulabschluss und Art der ausgeübten Tätigkeit

1 000

Gegenstand der Nachweisung	Abhängig Erwerbstätige insgesamt	Art der ausgeübten Tätigkeit							
		Vollzeit	Teilzeit	davon					
				weil Vollzeittätigkeit nicht zu finden	wegen Schulausbildung oder sonstiger Aus- und Fortbildung	aufgrund von Krankheit, Unfallfolgen	wegen persönlicher oder familiärer Verpflichtungen	weil Vollzeittätigkeit aus anderen Gründen nicht gewünscht	ohne Angabe des Grundes

noch M ä n n l i c h

Mit Angabe eines allgemeinen Schulabschlusses zusammen

16 044	15 159	885	220	184	59	118	250	54
--------	--------	-----	-----	-----	----	-----	-----	----

davon:

Haupt-(Volks-)schulabschluss

6 263	5 956	307	86	6	35	45	120	17
-------	-------	-----	----	---	----	----	-----	----

Abschluss der allgemeinbildenden polytechnischen Oberschule in der ehemaligen DDR

1 597	1 544	53	34	/	/	/	9	/
-------	-------	----	----	---	---	---	---	---

Realschul- oder gleichwertiger Abschluss

3 628	3 501	128	38	11	10	23	37	8
-------	-------	-----	----	----	----	----	----	---

Fachhoch-/Hochschulreife

4 555	4 159	396	63	168	10	46	83	26
-------	-------	-----	----	-----	----	----	----	----

Mit Angabe eines beruflichen Ausbildungs- bzw. Hochschulabschlusses zusammen

13 472	12 855	618	162	61	47	102	205	40
--------	--------	-----	-----	----	----	-----	-----	----

davon:

Berufliches Praktikum ²⁾

163	152	10	/	/	/	/	/	/
-----	-----	----	---	---	---	---	---	---

Lehrausbildung ³⁾

8 995	8 616	380	106	37	35	60	121	20
-------	-------	-----	-----	----	----	----	-----	----

Meister-/Technikerausbildung,

Fachschulabschluss ⁴⁾

1 368	1 304	64	12	/	/	12	27	/
-------	-------	----	----	---	---	----	----	---

Abschluss d. Fachschule i.d. ehem. DDR

154	145	9	/	/	/	/	/	/
-----	-----	---	---	---	---	---	---	---

Verwaltungsfachhochschulabschluss

180	175	/	/	/	/	/	/	/
-----	-----	---	---	---	---	---	---	---

Fachhochschulabschluss ⁵⁾

1 003	958	45	12	/	/	9	15	/
-------	-----	----	----	---	---	---	----	---

Hochschulabschluss ⁶⁾/Promotion

1 610	1 505	104	24	13	/	19	34	10
-------	-------	-----	----	----	---	----	----	----

2) Einschl. Anlermbildung.

3) Einschl. Berufsvorbereitungsjahr, Berufsqualifizierender Abschluss an Berufsfach-/Kollegschulen, Abschluss einer einjährigen Schule des Gesundheitswesens.

4) Einschl. Abschluss einer 2- oder 3jährigen Schule des Gesundheitswesens, Abschluss einer Fachakademie oder einer Berufsakademie.

5) Auch Ingenieurschulabschluss.

6) Wissenschaftliche Hochschule, auch Kunsthochschule.

3 ERWERBSTÄTIGE

3.17 Abhängig Erwerbstätige - darunter Ausländer - im Mai 2003 nach Altersgruppen, Familienstand, normalerweise je Woche geleisteten Arbeitsstunden, Wirtschaftsunterbereichen, Abschluss an einer allgemeinbildenden Schule, beruflichem Ausbildungs-/Hochschulabschluss und Art der ausgeübten Tätigkeit

1 000

Gegenstand der Nachweisung	Abhängig Erwerbs-tätige ins-gesamt	Art der ausgeübten Tätigkeit							
		Vollzeit	Teilzeit	davon					
				weil Voll-zeit-tätig-keit nicht zu finden	wegen Schul-ausbil-dung oder sonstiger Aus-und Fort-bildung	aufgrund von Krank-heit, Unfall-folgen	wegen persön-licher oder famili-ärer Ver-pflich-tungen	weil Voll-zeittätig-keit aus anderen Gründen nicht ge-wünscht	ohne Angabe des Grundes
Weiblich									
Alter von ... bis unter ... Jahren									
15 - 20	539	450	90	10	61	/	5	10	/
20 - 25	1 359	1 113	247	57	104	/	43	29	11
25 - 30	1 420	1 045	375	66	71	/	180	37	15
30 - 35	1 832	1 129	704	78	22	7	511	64	22
35 - 40	2 233	1 135	1 099	112	13	12	847	87	28
40 - 45	2 220	1 107	1 112	135	9	18	795	124	33
45 - 50	1 965	1 064	902	137	6	20	562	145	31
50 - 55	1 727	942	785	132	5	25	422	175	27
55 - 60	1 042	543	499	73	/	19	240	148	16
60 - 65	384	148	236	19	/	6	96	105	9
65 und mehr	96	12	84	/	/	/	23	55	/
Zusammen	14 818	8 687	6 131	821	295	115	3 725	977	197
Familienstand									
Ledig	4 542	3 717	825	183	246	27	214	123	34
Verheiratet	8 562	3 926	4 637	518	43	61	3 175	699	141
Verwitwet	371	153	218	29	/	9	91	80	7
Geschieden	1 342	891	451	91	/	19	246	75	16
Normalerweise geleistete Arbeitsstunden									
Unter 20 Stunden	2 953	-	2 953	318	231	51	1 801	451	102
20 Stunden	1 326	-	1 326	148	37	22	874	192	53
21 - 31 Stunden	2 018	166	1 852	356	27	43	1 050	334	43
32 - 35 Stunden	851	851	-	-	-	-	-	-	-
36 Stunden und mehr	7 670	7 670	-	-	-	-	-	-	-
Wirtschaftsunterbereich ¹⁾									
Land- und Forstwirtschaft; Fischerei	146	95	50	7	/	/	30	7	/
Bergbau und Verarbeitendes Gewerbe	2 247	1 561	686	62	25	17	458	105	20
Energie- und Wasserversorgung	60	46	14	/	/	/	9	/	/
Baugewerbe	292	173	119	11	/	/	84	17	/
Handel und Gastgewerbe	3 085	1 529	1 556	256	97	21	871	260	51
Verkehr und Nachrichtenübermittlung	554	357	197	27	11	/	120	30	7
Kredit- und Versicherungsgewerbe	656	446	210	9	6	/	155	30	6
Grundstückswesen, Vermietung, wirt-schaftliche Dienstleistungen	1 344	708	636	98	35	13	373	97	20
Öffentliche Verwaltung u.ä.	1 282	865	417	37	8	7	294	58	13
Öffentliche und private Dienstleistungen (ohne öffentliche Verwaltung)	5 153	2 907	2 247	313	108	47	1 332	370	77

1) Klassifikation der Wirtschaftszweige, Ausgabe 2003 (WZ 2003), Tiefengliederung für den Mikrozensus (siehe Band 1).

3 ERWERBSTÄTIGE

3.17 Abhängig Erwerbstätige - darunter Ausländer - im Mai 2003 nach Altersgruppen, Familienstand, normalerweise je Woche geleisteten Arbeitsstunden, Wirtschaftsunterbereichen, Abschluss an einer allgemeinbildenden Schule, beruflichem Ausbildungs-/Hochschulabschluss und Art der ausgeübten Tätigkeit

1 000

Gegenstand der Nachweisung	Abhängig Erwerbstätige insgesamt	Art der ausgeübten Tätigkeit							
		Vollzeit	Teilzeit	davon					
				weil Vollzeittätigkeit nicht zu finden	wegen Schulausbildung oder sonstiger Aus- und Fortbildung	aufgrund von Krankheit, Unfallfolgen	wegen persönlicher oder familiärer Verpflichtungen	weil Vollzeittätigkeit aus anderen Gründen nicht gewünscht	ohne Angabe des Grundes
noch Weiblich									
Mit Angabe eines allgemeinen Schulabschlusses zusammen	13 881	8 177	5 703	768	230	100	3 530	897	179
davon:									
Haupt-(Volks-)schulabschluss	4 343	2 078	2 265	237	17	51	1 448	438	75
Abschluss der allgemeinbildenden polytechnischen Oberschule in der ehemaligen DDR	1 596	1 107	490	267	/	11	133	67	8
Realschul- oder gleichwertiger Abschluss	4 240	2 588	1 651	129	22	21	1 215	216	48
Fachhoch-/Hochschulreife	3 701	2 404	1 297	135	188	17	734	176	47
Mit Angabe eines beruflichen Ausbildungs- bzw. Hochschulabschlusses zusammen	11 244	6 654	4 590	635	92	73	2 958	692	139
davon:									
Berufliches Praktikum ²⁾	165	92	73	10	/	/	43	14	/
Lehrausbildung ³⁾	8 149	4 609	3 541	470	56	54	2 332	526	102
Meister-/Technikerausbildung, Fachschulabschluss ⁴⁾	738	465	273	34	7	6	181	39	6
Abschluss d. Fachschule i.d. ehem. DDR	361	259	102	48	/	/	31	18	/
Verwaltungsfachhochschulabschluss	122	87	34	/	/	/	27	/	/
Fachhochschulabschluss ⁵⁾	520	353	167	24	5	/	104	25	5
Hochschulabschluss/Promotion	1 189	790	399	47	21	/	239	66	20

2) Einschl. Anlermausbildung.

3) Einschl. Berufsvorbereitungsjahr, Berufsqualifizierender Abschluss an Berufsfach-/Kollegschulen, Abschluss einer einjährigen Schule des Gesundheitswesens.

4) Einschl. Abschluss einer 2- oder 3jährigen Schule des Gesundheitswesens, Abschluss einer Fachakademie oder einer Berufsakademie.

5) Auch Ingenieurschulabschluss.

6) Wissenschaftliche Hochschule, auch Kunsthochschule.

3 ERWERBSTÄTIGE

3.17 Abhängig Erwerbstätige - darunter Ausländer - im Mai 2003 nach Altersgruppen, Familienstand, normalerweise je Woche geleisteten Arbeitsstunden, Wirtschaftsunterbereichen, Abschluss an einer allgemeinbildenden Schule, beruflichem Ausbildungs-/Hochschulabschluss und Art der ausgeübten Tätigkeit

1 000

Gegenstand der Nachweisung	Abhängig Erwerbs-tätige ins- gesamt	Art der ausgeübten Tätigkeit							
		Vollzeit	Teilzeit	davon					
				weil Voll-zeit-tätig-keit nicht zu finden	wegen Schul-ausbil-dung oder sonstiger Aus-und Fort-bildung	aufgrund von Krank-heit, Unfall-folgen	wegen persön-licher oder famili-ärer Ver-pflich-tungen	weil Voll-zeittätig-keit aus anderen Gründen nicht ge-wünscht	ohne Angabe des Grundes
I n s g e s a m t									
Alter von ... bis unter ... Jahren									
15 - 20	1 245	1 079	166	16	118	/	8	18	/
20 - 25	2 859	2 486	373	85	178	/	46	44	16
25 - 30	2 995	2 478	517	98	147	7	186	53	25
30 - 35	4 017	3 205	812	114	52	12	523	81	29
35 - 40	4 882	3 690	1 192	147	20	19	867	105	35
40 - 45	4 755	3 554	1 201	166	11	26	818	143	38
45 - 50	4 096	3 120	976	165	7	31	575	162	35
50 - 55	3 592	2 734	858	154	5	37	435	193	33
55 - 60	2 358	1 789	569	91	/	31	250	172	22
60 - 65	1 040	703	338	29	/	15	111	166	14
65 und mehr	203	36	167	/	/	/	36	118	7
Insgesamt	32 043	24 875	7 168	1 069	543	185	3 854	1 257	260
Familienstand									
Ledig	10 658	9 332	1 326	292	478	52	241	205	59
Verheiratet	18 631	13 540	5 092	636	58	96	3 259	869	174
Verwitwet	479	242	237	31	/	10	97	90	8
Geschieden	2 275	1 761	513	110	6	27	259	93	19
Normalerweise geleistete Arbeitsstunden									
Unter 20 Stunden	3 613	-	3 613	462	436	90	1 859	626	139
20 Stunden	1 498	-	1 498	191	68	37	901	237	65
21 - 31 Stunden	2 340	283	2 057	416	39	58	1 094	394	56
32 - 35 Stunden	2 344	2 344	-	-	-	-	-	-	-
36 Stunden und mehr	22 248	22 248	-	-	-	-	-	-	-
Wirtschaftsunterbereich ¹⁾									
Land- und Forstwirtschaft; Fischerei	446	375	71	15	/	/	32	14	/
Bergbau und Verarbeitendes Gewerbe	7 965	7 115	850	90	66	27	479	156	32
Energie- und Wasserversorgung	284	267	17	/	/	/	9	/	/
Baugewerbe	2 184	2 008	176	34	7	7	90	31	7
Handel und Gastgewerbe	5 301	3 526	1 775	319	156	33	896	309	61
Verkehr und Nachrichtenübermittlung	1 853	1 566	287	53	27	9	130	57	12
Kredit- und Versicherungsgewerbe	1 208	982	226	11	12	/	158	34	7
Grundstückswesen, Vermietung, wirt-schaftliche Dienstleistungen	2 532	1 767	765	129	72	21	387	130	26
Öffentliche Verwaltung u.ä.	2 999	2 535	464	47	12	11	303	74	17
Öffentliche und private Dienstleistungen (ohne öffentliche Verwaltung)	7 271	4 734	2 538	370	187	68	1 371	448	95

1) Klassifikation der Wirtschaftszweige, Ausgabe 2003 (WZ 2003), Tiefengliederung für den Mikrozensus (siehe Band 1).

3 ERWERBSTÄTIGE

3.17 Abhängig Erwerbstätige - darunter Ausländer - im Mai 2003 nach Altersgruppen, Familienstand, normalerweise je Woche geleisteten Arbeitsstunden, Wirtschaftsunterbereichen, Abschluss an einer allgemeinbildenden Schule, beruflichem Ausbildungs-/Hochschulabschluss und Art der ausgeübten Tätigkeit

1 000

Gegenstand der Nachweisung	Abhängig Erwerbs-tätige ins-gesamt	Art der ausgeübten Tätigkeit							
		Vollzeit	Teilzeit	davon					
				weil Voll-zeit-tätig-keit nicht zu finden	wegen Schul-ausbil-dung oder sonsti-ger Aus-und Fort-bildung	aufgrund von Krank-heit, Unfall-folgen	wegen persön-licher oder famili-ärer Ver-pflich-tungen	weil Voll-zeittätig-keit aus anderen Gründen nicht ge-wünscht	ohne Angabe des Grundes
noch I n s g e s a m t									
Mit Angabe eines allgemeinen Schul-abschlusses zusammen	29 924	23 336	6 588	987	414	159	3 648	1 147	232
davon:									
Haupt-(Volks-)schulabschluss	10 607	8 034	2 572	322	22	86	1 492	558	92
Abschluss der allgemeinbildenden polytechnischen Oberschule in der ehemaligen DDR	3 193	2 650	543	301	/	15	137	76	11
Realschul- oder gleichwertiger Abschluss	7 868	6 089	1 779	166	33	31	1 238	254	57
Fachhoch-/Hochschulreife	8 256	6 563	1 694	198	356	27	780	259	74
Mit Angabe eines beruflichen Ausbildungs-bzw. Hochschulabschlusses zusammen	24 716	19 509	5 207	797	154	120	3 060	897	179
davon:									
Berufliches Praktikum ²⁾	328	244	84	15	/	/	44	16	/
Lehrausbildung ³⁾	17 145	13 225	3 920	577	93	90	2 392	647	122
Meister-/Technikerausbildung, Fachschulabschluss ⁴⁾	2 105	1 769	337	45	12	10	193	66	10
Abschluss d. Fachschule i.d. ehem. DDR	516	404	112	52	/	/	32	21	/
Verwaltungsfachhochschulabschluss	301	262	39	/	/	/	28	5	/
Fachhochschulabschluss ⁵⁾	1 523	1 311	212	35	10	5	113	40	9
Hochschulabschluss/Promotion	2 798	2 295	504	71	35	9	258	100	31

2) Einschl. Anlermausbildung.

3) Einschl. Berufsvorbereitungsjahr, Berufsqualifizierender Abschluss an Berufsfach-/Kollegschulen, Abschluss einer einjährigen Schule des Gesundheitswesens.

4) Einschl. Abschluss einer 2- oder 3jährigen Schule des Gesundheitswesens, Abschluss einer Fachakademie oder einer Berufsakademie.

5) Auch Ingenieurschulabschluss.

6) Wissenschaftliche Hochschule, auch Kunsthochschule.

3 ERWERBSTÄTIGE**3.17 Abhängig Erwerbstätige - darunter Ausländer - im Mai 2003 nach Altersgruppen, Familienstand, normalerweise je Woche geleisteten Arbeitsstunden, Wirtschaftsunterbereichen, Abschluss an einer allgemeinbildenden Schule, beruflichem Ausbildungs-/Hochschulabschluss und Art der ausgeübten Tätigkeit**

1 000

Gegenstand der Nachweisung	Abhängig Erwerbs-tätige ins-gesamt	Art der ausgeübten Tätigkeit							
		Vollzeit	Teilzeit	davon					
				weil Voll-zeit-tätig-keit nicht zu finden	wegen Schul-ausbil-dung oder sonsti-ger Aus-und Fort-bildung	aufgrund von Krank-heit, Unfall-folgen	wegen persön-licher oder famili-ärer Ver-pflich-tungen	weil Voll-zeittätig-keit aus anderen Gründen nicht ge-wünscht	ohne Angabe des Grundes
Ausländer									
Alter von ... bis unter ... Jahren									
15 - 20	93	77	16	/	8	/	/	/	/
20 - 25	277	220	58	18	18	/	10	8	/
25 - 30	405	306	99	22	21	/	41	10	/
30 - 35	447	335	112	23	9	/	61	14	/
35 - 40	391	295	96	18	/	/	60	10	/
40 - 45	309	236	73	14	/	/	45	9	/
45 - 50	255	194	61	15	/	/	32	8	/
50 - 55	257	199	58	12	-	/	28	12	/
55 - 60	178	143	36	9	/	/	13	8	/
60 - 65	56	44	12	/	-	/	/	/	/
65 und mehr	8	/	6	-	-	/	/	/	/
Zusammen	2 676	2 050	625	137	61	13	297	90	28
Familienstand									
Ledig	654	538	116	30	47	/	12	17	7
Verheiratet	1 844	1 381	462	96	12	8	266	62	19
Verwitwet	32	19	13	/	/	/	/	5	/
Geschieden	146	111	34	8	/	/	15	6	/
Normalerweise geleistete Arbeitsstunden									
Unter 20 Stunden	361	-	361	74	47	7	173	43	18
20 Stunden	137	-	137	30	10	/	65	24	6
21 - 31 Stunden	154	27	127	33	/	/	59	24	/
32 - 35 Stunden	280	280	-	-	-	-	-	-	-
36 Stunden und mehr	1 742	1 742	-	-	-	-	-	-	-
Wirtschaftsunterbereich ¹⁾									
Land- und Forstwirtschaft; Fischerei	33	29	/	/	/	/	/	/	/
Bergbau und Verarbeitendes Gewerbe	889	818	71	11	6	/	38	10	/
Energie- und Wasserversorgung	10	8	/	-	/	/	/	-	/
Baugewerbe	186	173	13	6	/	/	/	/	/
Handel und Gastgewerbe	573	388	184	46	20	/	85	24	7
Verkehr und Nachrichtenübermittlung	154	127	27	6	/	/	10	/	/
Kredit- und Versicherungsgewerbe	41	33	8	/	/	/	/	/	/
Grundstückswesen, Vermietung, wirt-schaftliche Dienstleistungen	265	149	116	25	8	/	58	16	5
Öffentliche Verwaltung u.ä.	66	49	18	/	/	/	9	/	/
Öffentliche und private Dienstleistungen (ohne öffentliche Verwaltung)	459	277	182	34	21	/	87	28	8

1) Klassifikation der Wirtschaftszweige, Ausgabe 2003 (WZ 2003), Tiefengliederung für den Mikrozensus (siehe Band 1).

3.18 Tätigkeitsfälle im Mai 2003 nach Wirtschaftsbereichen ^{*)}, Stellung im Beruf und in

Stellung im Beruf	Tätigkeits- fälle insgesamt	Davon mit ... tatsächlich in der						
		0	1 - 9	10 - 14	15 - 20	21 - 31	32 - 35	36 - 39
		in						

M ä n n

Land- und Forstwirtschaft;

Selbstständige	316	5	15	14	22	16	/	/
Mithelfende Familienangehörige	48	/	5	9	8	7	/	/
Abhängige	305	9	6	5	8	6	8	62
Zusammen	669	16	27	28	38	29	14	64

Produzierendes

Selbstständige	723	23	21	15	21	21	13	16
Mithelfende Familienangehörige	15	/	/	/	/	/	/	/
Abhängige	7 868	306	91	60	86	140	932	2 233
Zusammen	8 606	329	116	76	110	161	945	2 250

Handel, Gastgewerbe

Selbstständige	776	24	29	18	25	23	8	11
Mithelfende Familienangehörige	34	/	6	/	/	/	/	/
Abhängige	3 569	136	102	90	110	86	107	962
Zusammen	4 379	162	137	114	140	111	116	973

Sonstige

Selbstständige	1 165	59	95	49	58	56	27	23
Mithelfende Familienangehörige	17	/	6	/	/	/	/	/
Abhängige	5 679	232	177	113	164	180	161	1 771
Zusammen	6 860	292	277	165	224	236	188	1 795

Zu

Selbstständige	2 979	111	160	96	126	115	51	52
Mithelfende Familienangehörige	114	5	21	19	18	11	/	/
Abhängige	17 421	683	376	268	369	412	1 209	5 028
Zusammen	20 514	799	557	383	513	538	1 263	5 082

*) Klassifikation der Wirtschaftszweige, Ausgabe 2003 (WZ 2003), Tiefengliederung für den Mikrozensus (siehe Band 1).

TÄTIGE**der Berichtswoche vom 05. bis 11. Mai 2003 tatsächlich geleisteten Arbeitsstunden**

Berichtswoche geleisteten Arbeitsstunden						Geleistete Arbeitsstunden		Stellung im Beruf
40	41 - 44	45 - 49	50 - 54	55 - 69	70 und mehr	insgesamt	je Tätigkeitsfall	
1 000						Mill.	Anzahl	

lich**Fischerei**

18	/	10	31	96	81	16,0	50,8	Selbstständige
/	/	/	/	6	/	1,4	29,3	Mithelfende Familienangehörige
128	15	21	18	14	/	11,8	38,8	Abhängige
148	16	32	51	116	89	29,3	43,8	Zusammen

Gewerbe

122	7	52	140	208	63	34,1	47,1	Selbstständige
/	-	/	/	/	-	0,3	23,5	Mithelfende Familienangehörige
2 500	333	514	373	266	34	298,4	37,9	Abhängige
2 624	341	567	514	475	97	332,8	38,7	Zusammen

und Verkehr

99	9	50	131	231	119	38,3	49,4	Selbstständige
/	/	/	/	/	/	0,9	26,8	Mithelfende Familienangehörige
1 007	149	270	250	248	51	136,5	38,2	Abhängige
1 109	159	321	384	481	171	175,7	40,1	Zusammen

Dienstleistungen

162	14	77	209	257	81	47,8	41,	Selbstständige
/	-	/	/	/	-	0,3	17,4	Mithelfende Familienangehörige
1 505	263	407	345	293	68	213,4	37,6	Abhängige
1 668	277	484	555	551	148	261,5	38,1	Zusammen

sammen

401	32	189	511	792	344	136,2	45,7	Selbstständige
11	/	/	6	9	/	3,0	26,1	Mithelfende Familienangehörige
5 139	761	1 211	986	822	158	660,1	37,9	Abhängige
5 550	793	1 404	1 503	1 623	506	799,3	39,	Zusammen

3.18 Tätigkeitsfälle im Mai 2003 nach Wirtschaftsbereichen ^{*)}, Stellung im Beruf und in

Stellung im Beruf	Tätigkeits- fälle insgesamt	Davon mit ... tatsächlich in der						
		0	1 - 9	10 - 14	15 - 20	21 - 31	32 - 35	36 - 39
		in						

W e i b**Land- und Forstwirtschaft;**

Selbstständige	51	/	/	/	5	/	/	/
Mithelfende Familienangehörige	123	/	7	13	24	25	/	/
Abhängige	148	7	10	10	18	12	6	20
Zusammen	323	10	20	27	47	42	13	23

Produzierendes

Selbstständige	93	/	7	5	12	8	/	/
Mithelfende Familienangehörige	51	/	9	9	15	/	/	/
Abhängige	2 622	187	132	142	291	268	256	584
Zusammen	2 765	194	148	156	318	280	259	589

Handel, Gastgewerbe

Selbstständige	341	13	24	13	27	20	10	10
Mithelfende Familienangehörige	86	/	9	15	18	10	/	/
Abhängige	3 705	266	311	342	570	526	153	648
Zusammen	4 132	283	344	370	614	556	165	659

Sonstige

Selbstständige	715	46	109	55	90	64	26	22
Mithelfende Familienangehörige	58	/	12	14	15	/	/	/
Abhängige	8 560	610	584	512	1 261	1 153	381	1 966
Zusammen	9 333	659	706	581	1 366	1 222	408	1 989

Zu

Selbstständige	1 200	65	143	76	133	97	40	37
Mithelfende Familienangehörige	318	11	37	51	72	43	8	6
Abhängige	15 036	1 071	1 037	1 006	2 140	1 959	797	3 218
Zusammen	16 553	1 147	1 217	1 134	2 346	2 099	845	3 261

*) Klassifikation der Wirtschaftszweige, Ausgabe 2003 (WZ 2003), Tiefengliederung für den Mikrozensus (siehe Band 1).

TÄTIGE**der Berichtswoche vom 05. bis 11. Mai 2003 tatsächlich geleisteten Arbeitsstunden**

Berichtswoche geleisteten Arbeitsstunden						Geleistete Arbeitsstunden		Stellung im Beruf
40	41 - 44	45 - 49	50 - 54	55 - 69	70 und mehr	insgesamt	je Tätigkeitsfall	
						1 000		

lich**Fischerei**

7	/	/	5	10	7	2,1	41,8	Selbstständige
11	/	/	8	12	10	4,1	33,5	Mithelfende Familienangehörige
45	/	5	/	/	/	4,6	31,1	Abhängige
63	5	11	17	26	19	10,9	33,7	Zusammen

Gewerbe

20	/	/	10	11	/	3,2	34,2	Selbstständige
6	/	/	/	/	/	1,1	21,4	Mithelfende Familienangehörige
546	65	77	44	25	/	78,1	29,8	Abhängige
572	67	82	56	38	7	82,3	29,8	Zusammen

und Verkehr

51	6	26	43	68	31	14,2	41,6	Selbstständige
9	/	/	/	6	/	2,3	26,7	Mithelfende Familienangehörige
596	76	91	66	47	13	98,6	26,6	Abhängige
656	83	119	113	121	48	115,1	27,8	Zusammen

Dienstleistungen

102	11	36	72	67	16	21,2	29,7	Selbstständige
/	/	/	/	/	/	1,0	17,3	Mithelfende Familienangehörige
1 392	220	222	151	90	18	241,5	28,2	Abhängige
1 496	230	259	224	158	35	263,8	28,3	Zusammen

sammen

180	18	69	130	156	57	40,7	33,9	Selbstständige
28	/	7	15	21	15	8,5	26,8	Mithelfende Familienangehörige
2 579	365	395	265	166	37	422,8	28,1	Abhängige
2 787	385	471	410	343	109	472,0	28,5	Zusammen

3.18 Tätigkeitsfälle im Mai 2003 nach Wirtschaftsbereichen ^{*)}, Stellung im Beruf und in

Stellung im Beruf	Tätigkeits- fälle insgesamt	Davon mit ... tatsächlich in der						
		0	1 - 9	10 - 14	15 - 20	21 - 31	32 - 35	36 - 39
		in						

I n s

Land- und Forstwirtschaft;

Selbstständige	367	7	17	17	27	20	6	/
Mithelfende Familienangehörige	172	/	13	22	32	32	6	/
Abhängige	453	17	16	15	27	18	15	82
Zusammen	992	26	46	55	86	71	27	87

Produzierendes

Selbstständige	815	28	29	20	33	29	16	20
Mithelfende Familienangehörige	66	/	13	11	17	/	/	/
Abhängige	10 490	493	223	202	378	408	1 188	2 818
Zusammen	11 371	524	264	233	428	441	1 204	2 839

Handel, Gastgewerbe

Selbstständige	1 117	36	52	32	52	43	18	20
Mithelfende Familienangehörige	120	7	15	20	23	12	/	/
Abhängige	7 274	402	413	432	680	613	261	1 610
Zusammen	8 511	445	480	484	755	667	281	1 633

Sonstige

Selbstständige	1 879	104	204	103	148	120	53	46
Mithelfende Familienangehörige	75	/	18	18	17	5	/	/
Abhängige	14 239	842	761	625	1 425	1 333	542	3 737
Zusammen	16 193	951	983	746	1 590	1 458	596	3 784

I n s

Selbstständige	4 179	176	303	172	260	212	92	89
Mithelfende Familienangehörige	432	16	58	70	89	53	11	8
Abhängige	32 456	1 754	1 412	1 275	2 510	2 371	2 005	8 246
Insgesamt	37 067	1 945	1 773	1 517	2 859	2 637	2 108	8 343

*) Klassifikation der Wirtschaftszweige, Ausgabe 2003 (WZ 2003), Tiefengliederung für den Mikrozensus (siehe Band 1)

TÄTIGE**der Berichtswoche vom 05. bis 11. Mai 2003 tatsächlich geleisteten Arbeitsstunden**

Berichtswoche geleisteten Arbeitsstunden						Geleistete Arbeitsstunden		Stellung im Beruf
40	41 - 44	45 - 49	50 - 54	55 - 69	70 und mehr	insgesamt	je Tätigkeitsfall	
1 000						Mill.	Anzahl	

g e s a m t**Fischerei**

25	/	12	36	106	88	18,2	49,5	Selbstständige
14	/	5	10	18	13	5,6	32,3	Mithelfende Familienangehörige
172	18	26	22	18	7	16,4	36,3	Abhängige
211	22	44	68	142	108	40,1	40,5	Zusammen

Gewerbe

142	8	57	150	219	65	37,2	45,6	Selbstständige
8	/	/	/	/	/	1,4	21,9	Mithelfende Familienangehörige
3 046	399	591	417	291	38	376,5	35,9	Abhängige
3 196	408	648	569	512	104	415,2	36,5	Zusammen

und Verkehr

150	15	76	174	299	150	52,5	47,	Selbstständige
13	/	/	7	8	5	3,2	26,8	Mithelfende Familienangehörige
1 603	225	361	316	295	64	235,0	32,3	Abhängige
1 766	242	440	497	602	219	290,7	34,2	Zusammen

Dienstleistungen

263	25	113	281	323	97	69,0	36,7	Selbstständige
/	/	/	/	/	/	1,3	17,4	Mithelfende Familienangehörige
2 897	483	629	497	383	86	454,9	31,9	Abhängige
3 164	508	742	779	708	184	525,2	32,4	Zusammen

gesamt

580	49	258	640	948	401	176,9	42,3	Selbstständige
39	/	11	21	30	20	11,5	26,6	Mithelfende Familienangehörige
7 718	1 126	1 606	1 251	988	195	1 082,9	33,4	Abhängige
8 337	1 179	1 875	1 913	1 965	615	1 271,3	34,3	Insgesamt

3 ERWERBSTÄTIGE**3.19 Abhängig Erwerbstätige - darunter Ausländer - im Mai 2003 nach Altersgruppen, Familienstand, Wirtschaftsunterbereichen, Stellung im Beruf, allgemeinem Schulabschluss, beruflichem Ausbildungs- oder Hochschulabschluss und nach Beginn der derzeitigen Tätigkeit**

1 000

Gegenstand der Nachweisung	Abhängig Erwerbstätige insgesamt	Beginn der derzeitigen Tätigkeit vor . . .							
		unter 1 Monat	1 Monat bis unter 6 Monaten	6 Monaten bis unter 1 Jahr	1 Jahr bis unter 3 Jahren	3 Jahren bis unter 6 Jahren	6 Jahren bis unter 10 Jahren	10 Jahren und mehr	Ohne Angabe
M ä n n l i c h									
Alter von . . . bis unter . . . Jahren									
15 - 20	706	8	56	257	320	32	-	-	33
20 - 25	1 500	38	225	274	505	301	80	/	76
25 - 30	1 575	33	156	152	420	369	253	124	69
30 - 35	2 184	23	137	130	450	493	344	526	83
35 - 40	2 649	23	122	110	404	454	410	1 019	106
40 - 45	2 535	24	98	85	289	329	309	1 294	108
45 - 50	2 130	13	67	56	193	217	207	1 290	87
50 - 55	1 865	9	49	43	136	160	151	1 230	87
55 - 60	1 316	6	27	25	79	87	89	937	66
60 - 65	657	/	13	11	41	43	48	462	37
65 und mehr	108	/	/	/	16	22	15	37	9
Zusammen	17 225	180	954	1 146	2 852	2 506	1 905	6 922	760
Familienstand									
ledig	6 116	96	536	767	1 556	1 067	631	1 175	289
verheiratet	10 069	74	371	333	1 160	1 301	1 165	5 239	427
verwitwet	108	/	/	/	10	11	10	65	6
geschieden	932	10	45	43	125	128	99	443	39
Wirtschaftsunterbereich ¹⁾									
Land- und Forstwirt- schaft; Fischerei	300	7	27	27	53	43	30	100	13
Bergbau und Verarbei- tendes Gewerbe	5 718	37	212	291	857	836	628	2 617	238
Energie und Wasser- versorgung	224	/	6	8	24	19	20	139	8
Baugewerbe	1 892	37	140	143	342	300	247	596	87
Handel und Gastgewerbe	2 216	31	152	191	470	363	268	635	105
Verkehr und Nachrichten- übermittlung	1 299	16	78	71	200	197	129	548	60
Kredit- und Versiche- rungsgewerbe	552	/	13	24	79	77	54	281	21
Grundstückswesen, Ver- mietung, wirtschaftl. Dienstleistungen	1 188	16	92	94	305	235	125	275	47
Öffentl. Verwaltung u. ä.	1 717	7	95	99	162	156	168	950	80
Öffentl. u. private Dienst- leistungen (ohne öffent- liche Verwaltung)	2 118	25	138	197	359	281	235	781	101

1) Klassifikation der Wirtschaftszweige, Ausgabe 2003 (WZ 2003), Tiefengliederung für den Mikrozensus (siehe Band 1).

3 ERWERBSTÄTIGE**3.19 Abhängig Erwerbstätige - darunter Ausländer - im Mai 2003 nach Altersgruppen, Familienstand, Wirtschaftsunterbereichen, Stellung im Beruf, allgemeinem Schulabschluss, beruflichem Ausbildungs- oder Hochschulabschluss und nach Beginn der derzeitigen Tätigkeit**

1 000

Gegenstand der Nachweisung	Abhängig Erwerbstätige insgesamt	Beginn der derzeitigen Tätigkeit vor . . .							
		unter 1 Monat	1 Monat bis unter 6 Monaten	6 Monaten bis unter 1 Jahr	1 Jahr bis unter 3 Jahren	3 Jahren bis unter 6 Jahren	6 Jahren bis unter 10 Jahren	10 Jahren und mehr	Ohne Angabe
noch M ä n n l i c h									
Stellung im Beruf davon:									
Beamte ²⁾	1 469	/	71	74	109	116	126	900	70
Angestellte ³⁾	8 117	70	408	541	1 441	1 256	919	3 139	342
Arbeiter ⁴⁾	7 639	107	475	531	1 302	1 134	861	2 883	347
Art des allgemeinen Schulabschlusses davon:									
Haupt-(Volks-)schul- abschluss	6 263	67	307	348	889	829	621	2 929	273
Abschluss der polytech- nischen Oberschule in der ehemaligen DDR	1 597	24	110	88	241	247	246	595	47
Realschul- oder gleich- wertiger Abschluss	3 628	36	214	301	699	545	396	1 304	133
Fachhochschul-/ Hochschulreife	4 555	39	249	318	829	743	535	1 671	171
ohne allgemeinen Schulabschluss	354	6	25	30	60	47	38	122	26
ohne Angabe zum Schulabschluss	655	7	42	49	103	71	53	236	94
Art des beruflichen Ausbildungs- oder Hochschulabschlusses davon:									
Lehr-/Anlermbildung ⁵⁾	9 158	102	523	437	1 259	1 421	1 101	3 986	330
Fachschulabschluss ⁶⁾	1 522	9	55	58	195	201	194	762	48
Verwaltungsfachhoch- schulabschluss	180	/	/	/	11	17	20	120	6
Fachhochschul- abschluss ⁷⁾	1 003	7	39	42	161	173	124	424	34
Universitätsabschluss ⁸⁾ / Promotion	1 610	12	74	85	281	259	192	652	54
ohne beruflichen Abschluss	2 683	41	206	464	790	302	172	565	143
ohne Angabe zum Abschluss	1 070	9	53	57	155	133	103	414	145

2) Einschl. Soldaten (einschl. Wehrpflichtige).

3) Einschl. Zivildienstleistende und Auszubildende in anerkannten kaufmännischen und technischen Ausbildungsberufen.

4) Einschl. Auszubildende in anerkannten gewerblichen Ausbildungsberufen.

5) Einschl. gleichwertiger Berufsfachschulabschluss, Abschluss einer einjährigen Schule des Gesundheitswesens, Anlernausbildung, Berufsvorbereitungsjahr sowie berufliches Praktikum.

6) Einschl. einer Meister-/Technikerausbildung, Abschluss der Fachschule in der ehemaligen DDR, Abschluss einer 2- oder 3-jährigen Schule des Gesundheitswesens, Abschluss einer Fachakademie oder einer Berufsakademie.

7) Einschl. Ingenieurschulabschluss.

8) Wissenschaftliche Hochschule, auch Kunsthochschule.

3 ERWERBSTÄTIGE**3.19 Abhängig Erwerbstätige - darunter Ausländer - im Mai 2003 nach Altersgruppen, Familienstand, Wirtschaftsunterbereichen, Stellung im Beruf, allgemeinem Schulabschluss, beruflichem Ausbildungs- oder Hochschulabschluss und nach Beginn der derzeitigen Tätigkeit**

1 000

Gegenstand der Nachweisung	Abhängig Erwerbstätige insgesamt	Beginn der derzeitigen Tätigkeit vor . . .							
		unter 1 Monat	1 Monat bis unter 6 Monaten	6 Monaten bis unter 1 Jahr	1 Jahr bis unter 3 Jahren	3 Jahren bis unter 6 Jahren	6 Jahren bis unter 10 Jahren	10 Jahren und mehr	Ohne Angabe
Weiblich									
Alter von . . . bis unter . . . Jahren									
15 - 20	539	8	48	206	234	20	/	-	23
20 - 25	1 359	31	151	229	548	286	61	/	54
25 - 30	1 420	24	128	145	385	318	251	104	66
30 - 35	1 832	21	112	124	389	352	280	470	83
35 - 40	2 233	21	117	132	396	394	312	760	101
40 - 45	2 220	18	99	108	353	368	308	867	100
45 - 50	1 965	11	69	73	246	281	265	929	91
50 - 55	1 727	9	48	46	160	200	220	964	81
55 - 60	1 042	/	19	26	74	95	113	654	56
60 - 65	384	/	7	8	30	41	39	233	25
65 und mehr	96	/	/	/	11	15	13	43	8
Zusammen	14 818	149	800	1 099	2 827	2 368	1 863	5 024	688
Familienstand									
ledig	4 542	67	341	604	1 286	777	457	823	187
verheiratet	8 562	66	377	404	1 286	1 324	1 194	3 484	428
verwitwet	371	/	13	13	42	52	47	185	16
geschieden	1 342	13	69	78	213	215	166	532	57
Wirtschaftsunterbereich ¹⁾									
Land- und Forstwirtschaft; Fischerei	146	/	14	14	27	19	15	45	8
Bergbau und Verarbeitendes Gewerbe	2 247	20	97	134	398	391	294	806	107
Energie und Wasserversorgung	60	/	/	/	10	6	6	31	/
Baugewerbe	292	/	14	18	56	51	43	91	16
Handel und Gastgewerbe	3 085	44	218	259	673	562	402	770	157
Verkehr und Nachrichtenübermittlung	554	5	26	33	102	85	59	216	27
Kredit- und Versicherungsgewerbe	656	/	17	31	98	89	73	319	27
Grundstückswesen, Vermietung, wirtschaftl. Dienstleistungen	1 344	18	104	119	330	257	158	298	61
Öffentl. Verwaltung u. ä.	1 282	/	32	60	148	124	139	721	53
Öffentl. u. private Dienstleistungen (ohne öffentliche Verwaltung)	5 153	46	277	428	985	784	675	1 727	230

1) Klassifikation der Wirtschaftszweige, Ausgabe 2003 (WZ 2003), Tiefengliederung für den Mikrozensus (siehe Band 1).

3 ERWERBSTÄTIGE**3.19 Abhängig Erwerbstätige - darunter Ausländer - im Mai 2003 nach Altersgruppen, Familienstand, Wirtschaftsunterbereichen, Stellung im Beruf, allgemeinem Schulabschluss, beruflichem Ausbildungs- oder Hochschulabschluss und nach Beginn der derzeitigen Tätigkeit**

1 000

Gegenstand der Nachweisung	Abhängig Erwerbstätige insgesamt	Beginn der derzeitigen Tätigkeit vor . . .							
		unter 1 Monat	1 Monat bis unter 6 Monaten	6 Monaten bis unter 1 Jahr	1 Jahr bis unter 3 Jahren	3 Jahren bis unter 6 Jahren	6 Jahren bis unter 10 Jahren	10 Jahren und mehr	Ohne Angabe
noch Weiblich									
Stellung im Beruf davon:									
Beamteninnen ²⁾	775	/	11	31	80	72	81	464	34
Angestellte ³⁾	10 517	97	530	747	1 979	1 694	1 357	3 652	460
Arbeiterinnen ⁴⁾	3 526	50	260	321	768	602	424	908	194
Art des allgemeinen Schulabschlusses davon:									
Haupt-(Volks-)schul- abschluss	4 343	38	218	277	756	702	540	1 599	215
Abschluss der polytech- nischen Oberschule in der ehemaligen DDR	1 596	17	85	78	222	223	270	648	52
Realschul- oder gleich- wertiger Abschluss	4 240	40	212	351	876	691	526	1 377	165
Fachhochschul-/ Hochschulreife	3 701	41	220	315	805	622	441	1 120	137
ohne allgemeinen Schulabschluss	241	/	21	20	45	40	24	67	21
ohne Angabe zum Schulabschluss	562	9	38	47	100	69	48	168	82
Art des beruflichen Ausbildungs- oder Hochschulabschlusses davon:									
Lehr-/Anlermbildung ⁵⁾	8 315	79	423	453	1 408	1 464	1 175	2 988	324
Fachschulabschluss ⁶⁾	1 099	9	48	57	157	164	157	474	33
Verwaltungsfachhoch- schulabschluss	122	-	/	/	11	15	17	67	/
Fachhochschul- abschluss ⁷⁾	520	5	24	33	93	86	71	188	19
Universitätsabschluss ⁸⁾ / Promotion	1 189	11	63	90	234	185	135	430	41
ohne beruflichen Abschluss	2 669	34	194	410	773	329	210	580	140
ohne Angabe zum Abschluss	905	11	45	53	150	124	98	297	127

2) Einschl. Soldatinnen.

3) Einschl. Zivildienstleistende und Auszubildende in anerkannten kaufmännischen und technischen Ausbildungsberufen.

4) Einschl. Auszubildende in anerkannten gewerblichen Ausbildungsberufen.

5) Einschl. gleichwertiger Berufsfachschulabschluss, Abschluss einer einjährigen Schule des Gesundheitswesens, Anlernausbildung, Berufsvorbereitungsjahr sowie berufliches Praktikum.

6) Einschl. einer Meister-/Technikerausbildung, Abschluss der Fachschule in der ehemaligen DDR, Abschluss einer 2- oder 3-jährigen Schule des Gesundheitswesens, Abschluss einer Fachakademie oder einer Berufsakademie.

7) Einschl. Ingenieurschulabschluss.

8) Wissenschaftliche Hochschule, auch Kunsthochschule.

3 ERWERBSTÄTIGE

3.19 Abhängig Erwerbstätige - darunter Ausländer - im Mai 2003 nach Altersgruppen, Familienstand, Wirtschaftsunterbereichen, Stellung im Beruf, allgemeinem Schulabschluss, beruflichem Ausbildungs- oder Hochschulabschluss und nach Beginn der derzeitigen Tätigkeit

1 000

Gegenstand der Nachweisung	Abhängig Erwerbstätige insgesamt	Beginn der derzeitigen Tätigkeit vor . . .							
		unter 1 Monat	1 Monat bis unter 6 Monaten	6 Monaten bis unter 1 Jahr	1 Jahr bis unter 3 Jahren	3 Jahren bis unter 6 Jahren	6 Jahren bis unter 10 Jahren	10 Jahren und mehr	Ohne Angabe
I n s g e s a m t									
Alter von . . . bis unter . . . Jahren									
15 - 20	1 245	17	105	463	554	51	/	-	56
20 - 25	2 859	68	376	503	1 052	587	141	/	129
25 - 30	2 995	57	284	296	804	686	504	228	135
30 - 35	4 017	44	249	254	839	844	624	996	166
35 - 40	4 882	44	239	242	800	848	723	1 779	207
40 - 45	4 755	42	196	193	641	697	617	2 161	207
45 - 50	4 096	24	136	129	439	497	472	2 219	178
50 - 55	3 592	18	97	89	296	359	371	2 194	168
55 - 60	2 358	10	46	51	154	182	202	1 591	122
60 - 65	1 040	/	20	18	71	84	87	695	62
65 und mehr	203	/	6	7	27	37	27	81	17
Insgesamt	32 043	329	1 754	2 245	5 678	4 874	3 768	11 946	1 448
Familienstand									
ledig	10 658	163	877	1 371	2 842	1 844	1 088	1 998	476
verheiratet	18 631	140	748	736	2 446	2 624	2 359	8 723	855
verwitwet	479	/	16	16	52	64	56	250	21
geschieden	2 275	23	114	121	338	342	265	975	96
Wirtschaftsunterbereich ¹⁾									
Land- und Forstwirt- schaft; Fischerei	446	12	42	41	79	62	45	145	21
Bergbau und Verarbei- tendes Gewerbe	7 965	58	310	425	1 255	1 228	922	3 423	345
Energie und Wasser- versorgung	284	/	7	12	34	25	26	169	9
Baugewerbe	2 184	40	154	160	398	351	290	687	104
Handel und Gastgewerbe	5 301	75	370	450	1 143	925	670	1 406	262
Verkehr und Nachrichten- übermittlung	1 853	21	104	105	302	282	188	765	87
Kredit- und Versiche- rungsgewerbe	1 208	/	30	55	177	166	127	600	48
Grundstückswesen, Ver- mietung, wirtschaftl. Dienstleistungen	2 532	34	196	213	635	492	283	572	108
Öffentl. Verwaltung u. ä.	2 999	12	127	159	311	280	307	1 671	133
Öffentl. u. private Dienst- leistungen (ohne öffent- liche Verwaltung)	7 271	72	416	625	1 345	1 065	910	2 508	331

1) Klassifikation der Wirtschaftszweige, Ausgabe 2003 (WZ 2003), Tiefengliederung für den Mikrozensus (siehe Band 1).

3 ERWERBSTÄTIGE**3.19 Abhängig Erwerbstätige - darunter Ausländer - im Mai 2003 nach Altersgruppen, Familienstand, Wirtschaftsunterbereichen, Stellung im Beruf, allgemeinem Schulabschluss, beruflichem Ausbildungs- oder Hochschulabschluss und nach Beginn der derzeitigen Tätigkeit**

1 000

Gegenstand der Nachweisung	Abhängig Erwerbstätige insgesamt	Beginn der derzeitigen Tätigkeit vor . . .							
		unter 1 Monat	1 Monat bis unter 6 Monaten	6 Monaten bis unter 1 Jahr	1 Jahr bis unter 3 Jahren	3 Jahren bis unter 6 Jahren	6 Jahren bis unter 10 Jahren	10 Jahren und mehr	Ohne Angabe
noch I n s g e s a m t									
Stellung im Beruf davon:									
Beamte/Beamtinnen ²⁾	2 244	/	81	105	189	188	207	1 365	104
Angestellte ³⁾	18 633	168	938	1 288	3 419	2 950	2 276	6 791	802
Arbeiter/-innen ⁴⁾	11 165	157	735	852	2 070	1 736	1 285	3 790	541
Art des allgemeinen Schulabschlusses davon:									
Haupt-(Volks-)schul- abschluss	10 607	104	524	625	1 645	1 531	1 162	4 528	488
Abschluss der polytech- nischen Oberschule in der ehemaligen DDR	3 193	41	195	166	463	470	516	1 243	99
Realschul- oder gleich- wertiger Abschluss	7 868	75	426	653	1 575	1 236	922	2 682	299
Fachhochschul-/ Hochschulreife	8 256	80	469	634	1 634	1 365	976	2 791	308
ohne allgemeinen Schulabschluss	595	9	46	50	104	87	62	190	46
ohne Angabe zum Schulabschluss	1 218	16	80	96	203	141	102	405	176
Art des beruflichen Ausbildungs- oder Hochschulabschlusses davon:									
Lehr-/Anlernausbildung ⁵⁾	17 473	181	947	890	2 667	2 885	2 276	6 974	654
Fachschulabschluss ⁶⁾	2 621	18	103	115	351	365	351	1 236	81
Verwaltungsfachhoch- schulabschluss	301	/	7	6	22	33	37	187	10
Fachhochschul- abschluss ⁷⁾	1 523	13	63	75	254	259	195	612	53
Universitätsabschluss ⁸⁾ / Promotion	2 798	23	138	175	515	445	327	1 082	94
ohne beruflichen Abschluss	5 352	74	400	874	1 563	630	382	1 145	283
ohne Angabe zum Abschluss	1 975	20	97	110	306	258	202	710	273

2) Einschl. Soldaten/Soldatinnen (einschl. Wehrpflichtige).

3) Einschl. Zivildienstleistende und Auszubildende in anerkannten kaufmännischen und technischen Ausbildungsberufen.

4) Einschl. Auszubildende in anerkannten gewerblichen Ausbildungsberufen.

5) Einschl. gleichwertiger Berufsfachschulabschluss, Abschluss einer einjährigen Schule des Gesundheitswesens, Anlernausbildung, Berufsvorbereitungsjahr sowie berufliches Praktikum.

6) Einschl. einer Meister-/Technikerausbildung, Abschluss der Fachschule in der ehemaligen DDR, Abschluss einer 2- oder 3-jährigen Schule des Gesundheitswesens, Abschluss einer Fachakademie oder einer Berufsakademie.

7) Einschl. Ingenieurschulabschluss.

8) Wissenschaftliche Hochschule, auch Kunsthochschule.

3 ERWERBSTÄTIGE**3.19 Abhängig Erwerbstätige - darunter Ausländer - im Mai 2003 nach Altersgruppen, Familienstand, Wirtschaftsunterbereichen, Stellung im Beruf, allgemeinem Schulabschluss, beruflichem Ausbildungs- oder Hochschulabschluss und nach Beginn der derzeitigen Tätigkeit**

1 000

Gegenstand der Nachweisung	Abhängig Erwerbstätige insgesamt	Beginn der derzeitigen Tätigkeit vor . . .							
		unter 1 Monat	1 Monat bis unter 6 Monaten	6 Monaten bis unter 1 Jahr	1 Jahr bis unter 3 Jahren	3 Jahren bis unter 6 Jahren	6 Jahren bis unter 10 Jahren	10 Jahren und mehr	Ohne Angabe
Ausländer									
Alter von . . . bis unter . . . Jahren									
15 - 20	93	/	13	32	37	/	-	-	6
20 - 25	277	9	46	44	97	54	12	/	14
25 - 30	405	11	49	51	121	83	48	20	22
30 - 35	447	7	42	40	120	96	58	59	23
35 - 40	391	7	33	31	79	77	48	95	21
40 - 45	309	/	21	18	58	53	38	96	19
45 - 50	255	/	15	11	39	39	32	99	16
50 - 55	257	/	10	8	30	33	25	128	21
55 - 60	178	/	/	6	16	15	15	108	14
60 - 65	56	/	/	/	/	6	/	35	6
65 und mehr	8	/	/	/	/	/	/	/	/
Zusammen	2 676	47	235	243	603	462	279	644	163
Familienstand									
ledig	654	17	80	100	202	110	50	57	38
verheiratet	1 844	28	144	130	367	318	208	536	114
verwitwet	32	/	/	/	6	5	/	13	/
geschieden	146	/	10	11	28	28	18	39	9
Wirtschaftsunterbereich ¹⁾									
Land- und Fortswirt- schaft; Fischerei	33	/	6	/	7	6	/	6	/
Bergbau und Verarbei- tendes Gewerbe	889	10	45	50	156	146	99	332	51
Energie und Wasser- versorgung	10	/	/	/	/	/	/	/	/
Baugewerbe	186	6	17	15	34	33	23	45	13
Handel und Gastgewerbe	573	13	68	62	153	105	55	79	37
Verkehr und Nachrich- tenübermittlung	154	/	15	13	34	30	17	29	12
Kredit- und Versiche- rungsgewerbe	41	/	/	/	10	10	/	7	/
Grundstückswesen, Ver- mietung, wirtschaftl. Dienstleistungen	265	/	31	31	81	51	19	30	16
Öffentl. Verwaltung u. ä.	66	/	6	7	13	8	6	21	/
Öffentl. u. private Dienst- leistungen (ohne öffent- liche Verwaltung)	459	6	44	56	113	70	52	92	26

1) Klassifikation der Wirtschaftszweige, Ausgabe 2003 (WZ 2003), Tiefengliederung für den Mikrozensus (siehe Band 1).

4 ERWERBSLOSE

4.1 Erwerbslose im Mai 2003 nach Familienstand und Altersgruppen

Familienstand		Erwerbslose insgesamt	Davon im Alter von . . . bis unter . . . Jahren							
			15 - 20	20 - 25	25 - 35	35 - 45	45 - 55	55 - 60	60 - 65	
Insgesamt										
1 000										
Ledig	männlich	1 132	92	261	343	253	131	36	16	/
	weiblich	567	67	141	174	116	52	13	/	/
	insgesamt	1 698	159	402	517	369	182	48	20	/
Verheiratet	männlich	1 183	/	20	182	300	350	209	120	/
	weiblich	1 078	/	31	180	324	323	173	45	/
	insgesamt	2 261	/	51	362	623	673	382	165	/
Verwitwet / Geschieden	männlich	314	-	/	22	94	121	53	23	/
	weiblich	346	/	/	35	111	120	57	19	/
	insgesamt	660	/	/	58	204	241	110	42	/
Insgesamt	männlich	2 629	93	281	547	647	602	297	160	/
	weiblich	1 991	69	175	390	551	494	243	67	/
	insgesamt	4 619	162	456	936	1 197	1 096	540	227	6

In Prozent der abhängigen Erwerbspersonen

Ledig	männlich	15,6	11,5	15,7	13,7	16,4	22,8	30,6	32,2	/
	weiblich	11,1	11,2	10,5	10,0	12,5	14,0	16,8	/	/
	insgesamt	13,7	11,4	13,3	12,2	14,9	19,3	25,1	25,0	/
Verheiratet	männlich	10,5	/	17,2	10,7	7,9	9,9	15,7	17,5	/
	weiblich	11,2	/	17,5	10,5	9,5	10,4	18,7	15,4	/
	insgesamt	10,8	/	17,4	10,6	8,6	10,2	17,0	16,9	/
Verwitwet / Geschieden	männlich	23,2	/	/	20,1	19,8	24,2	30,8	28,9	/
	weiblich	16,8	/	/	18,8	16,4	16,4	19,9	14,3	/
	insgesamt	19,3	/	/	19,3	17,8	19,6	24,0	19,9	/
Insgesamt	männlich	13,2	11,6	15,8	12,7	11,1	13,1	18,4	19,6	/
	weiblich	11,8	11,4	11,4	10,7	11,0	11,8	18,9	14,9	/
	insgesamt	12,6	11,5	13,8	11,8	11,0	12,5	18,6	17,9	2,7

Darunter: Sofort verfügbare Erwerbslose

1 000										
Ledig	männlich	1 008	78	240	307	227	114	29	13	/
	weiblich	488	52	120	150	104	48	11	/	/
	insgesamt	1 496	130	359	457	331	162	40	16	/
Verheiratet	männlich	1 037	/	18	165	269	315	177	91	/
	weiblich	927	/	24	148	284	291	145	33	/
	insgesamt	1 964	/	42	313	552	606	321	124	/
Verwitwet / Geschieden	männlich	271	-	/	20	82	108	42	19	/
	weiblich	292	/	/	28	96	103	48	15	/
	insgesamt	563	/	/	47	177	211	90	33	/
Zusammen	männlich	2 316	79	258	491	577	538	248	123	/
	weiblich	1 707	53	146	327	484	442	203	50	/
	insgesamt	4 022	132	404	818	1 061	979	451	173	/

4 ERWERBSLOSE

4.2 Erwerbslose im Mai 2003 nach Wirtschaftsbereichen
und Stellung im Beruf der letzten Erwerbstätigkeit *)

Wirtschaftsbereich ¹⁾	Insgesamt			Männlich			Weiblich		
	insgesamt	Selbst- ständige, Mithelfende Familien- angehörige	Ab- hängige	zusammen	Selbst- ständige, Mithelfende Familien- angehörige	Ab- hängige	zusammen	Selbst- ständige, Mithelfende Familien- angehörige	Ab- hängige

Insgesamt

1 000

Land- und Forstwirtschaft; Fischerei	193	/	188	110	/	108	82	/	81
Produzierendes Gewerbe	1 808	35	1 773	1 329	29	1 300	479	6	473
Handel, Gastgewerbe und Verkehr	1 079	61	1 018	524	39	485	555	23	532
Sonstige Dienstleistungen	1 226	45	1 181	499	29	470	726	16	710
Insgesamt	4 305	146	4 160	2 462	99	2 363	1 843	46	1 797

In Prozent der Erwerbspersonen

Land- und Forstwirtschaft; Fischerei	18,0	/	29,7	16,0	/	26,6	21,6	/	35,4
Produzierendes Gewerbe	13,8	4,1	14,5	13,5	4,0	14,2	14,9	4,5	15,4
Handel, Gastgewerbe und Verkehr	11,6	5,2	12,5	11,0	5,0	12,2	12,2	5,6	12,8
Sonstige Dienstleistungen	7,2	2,5	7,8	7,0	2,7	7,8	7,4	2,3	7,8
Insgesamt	10,6	3,4	11,5	11,0	3,5	12,1	10,2	3,3	10,8

Darunter: Sofort verfügbare Erwerbslose

1 000

Land- und Forstwirtschaft; Fischerei	168	/	164	98	/	95	71	/	69
Produzierendes Gewerbe	1 587	30	1 558	1 170	24	1 146	417	6	411
Handel, Gastgewerbe und Verkehr	933	51	882	456	33	423	477	18	458
Sonstige Dienstleistungen	1 070	40	1 031	446	26	420	624	14	610
Zusammen	3 758	125	3 634	2 170	85	2 085	1 588	39	1 549

*) Ergebnis der Unterstichprobe. - Ohne Erwerbslose, die noch nie erwerbstätig waren.

1) Klassifikation der Wirtschaftszweige, Ausgabe 2003 (WZ 2003), Tiefengliederung für den Mikrozensus (siehe Band 1).

4 ERWERBSLOSE

4.3 Erwerbslose im Mai 2003 nach Dauer der Arbeitsuche und Altersgruppen

Dauer der Arbeitssuche		Erwerbs- lose ins- gesamt	Davon im Alter von ... bis unter ... Jahren							
			15 - 20	20 - 25	25 - 35	35 - 45	45 - 55	55 - 60	60 - 65	65 u. mehr
Insgesamt										
1 000										
Dauer der Arbeitsuche										
unter 1 Monat	männlich	118	7	19	32	29	18	8	/	/
	weiblich	93	6	16	20	25	18	7	/	/
	insgesamt	211	12	35	52	54	36	15	6	/
1 bis unter 3 Monate	männlich	237	14	41	62	55	42	16	7	/
	weiblich	181	11	25	49	49	32	13	/	/
	insgesamt	419	25	66	112	105	74	29	10	/
3 bis unter 6 Monate	männlich	362	17	54	94	91	66	28	13	/
	weiblich	256	14	35	62	74	49	17	/	/
	insgesamt	618	31	89	156	165	115	45	18	/
6 Monate bis unter 1 Jahr	männlich	456	24	68	103	109	92	41	20	/
	weiblich	334	17	37	73	93	74	31	9	/
	insgesamt	790	41	104	175	202	166	72	29	/
1 bis unter 1 1/2 Jahre	männlich	270	9	28	59	70	61	28	15	/
	weiblich	192	7	16	38	51	51	23	6	/
	insgesamt	462	16	44	97	121	112	51	21	/
1 1/2 bis unter 2 Jahre	männlich	223	6	22	47	58	51	23	16	/
	weiblich	144	/	11	26	44	35	18	8	/
	insgesamt	367	8	33	73	102	87	41	24	/
2 bis unter 4 Jahre	männlich	367	/	19	67	96	101	51	27	/
	weiblich	258	/	12	40	76	76	40	12	/
	insgesamt	625	7	32	107	172	177	91	39	/
4 Jahre und mehr	männlich	346	/	6	33	86	121	69	31	/
	weiblich	332	/	/	39	90	118	66	12	/
	insgesamt	678	/	11	72	176	239	135	43	/
Ohne Angabe	männlich	249	11	25	51	52	50	33	27	/
	weiblich	200	10	18	40	48	42	29	12	/
	insgesamt	449	21	43	91	100	91	62	38	/
Insgesamt	männlich	2 629	93	281	547	647	602	297	160	/
	weiblich	1 991	69	175	390	551	494	243	67	/
	insgesamt	4 619	162	456	936	1 197	1 096	540	227	6

4 ERWERBSLOSE

4.3 Erwerbslose im Mai 2003 nach Dauer der Arbeitsuche und Altersgruppen

Dauer der Arbeitssuche	Erwerbs- lose ins- gesamt	Davon im Alter von ... bis unter ... Jahren							
		15 - 20	20 - 25	25 - 35	35 - 45	45 - 55	55 - 60	60 - 65	65 u. mehr

noch I n s g e s a m t

In Prozent der Altersgruppe

Dauer der Arbeitsuche										
unter 1 Monat	männlich	100	5,8	16,5	26,9	24,7	15,4	6,6	/	/
	weiblich	100	5,9	17,1	21,8	26,8	19,5	7,2	/	/
	insgesamt	100	5,9	16,7	24,6	25,7	17,2	6,9	2,9	/
1 bis unter 3 Monate	männlich	100	5,8	17,1	26,2	23,3	17,7	6,8	3,1	/
	weiblich	100	6,1	13,9	27,3	27,1	17,4	6,9	/	/
	insgesamt	100	5,9	15,7	26,7	25,0	17,6	6,8	2,3	/
3 bis unter 6 Monate	männlich	100	4,7	14,8	25,9	25,1	18,1	7,7	3,6	/
	weiblich	100	5,3	13,7	24,3	29,0	19,1	6,6	/	/
	insgesamt	100	4,9	14,3	25,3	26,7	18,5	7,2	2,9	/
6 Monate bis unter 1 Jahr	männlich	100	5,2	14,8	22,5	23,9	20,1	9,1	4,4	/
	weiblich	100	5,1	10,9	21,8	27,9	22,3	9,1	2,6	/
	insgesamt	100	5,2	13,2	22,2	25,6	21,0	9,1	3,6	/
1 bis unter 1 1/2 Jahre	männlich	100	3,3	10,3	21,8	26,0	22,5	10,4	5,5	/
	weiblich	100	3,6	8,4	20,0	26,3	26,5	11,8	3,2	/
	insgesamt	100	3,4	9,5	21,1	26,2	24,2	11,0	4,5	/
1 1/2 bis unter 2 Jahre	männlich	100	2,5	9,7	21,1	26,2	23,1	10,3	7,0	/
	weiblich	100	/	7,7	18,1	30,4	24,3	12,3	5,6	/
	insgesamt	100	2,1	8,9	19,9	27,9	23,6	11,1	6,4	/
2 bis unter 4 Jahre	männlich	100	/	5,3	18,2	26,2	27,5	13,9	7,4	/
	weiblich	100	/	4,7	15,6	29,3	29,3	15,4	4,6	/
	insgesamt	100	1,2	5,0	17,2	27,5	28,2	14,5	6,2	/
4 Jahre und mehr	männlich	100	/	1,8	9,5	24,7	34,9	20,0	8,8	/
	weiblich	100	/	/	11,9	27,2	35,5	19,9	3,7	/
	insgesamt	100	/	1,6	10,7	25,9	35,2	19,9	6,3	/
Ohne Angabe	männlich	100	4,4	10,2	20,4	20,8	20,1	13,2	10,7	/
	weiblich	100	5,1	9,0	20,1	24,2	20,8	14,7	5,8	/
	insgesamt	100	4,7	9,6	20,2	22,3	20,4	13,9	8,5	/
Insgesamt	männlich	100	3,5	10,7	20,8	24,6	22,9	11,3	6,1	/
	weiblich	100	3,5	8,8	19,6	27,7	24,8	12,2	3,4	/
	insgesamt	100	3,5	9,9	20,3	25,9	23,7	11,7	4,9	/

4 ERWERBSLOSE

4.3 Erwerbslose im Mai 2003 nach Dauer der Arbeitsuche und Altersgruppen

Dauer der Arbeitssuche	Erwerbs- lose ins- gesamt	Davon im Alter von ... bis unter ... Jahren							
		15 - 20	20 - 25	25 - 35	35 - 45	45 - 55	55 - 60	60 - 65	65 u. mehr

noch Insgesamt

Darunter: Sofort verfügbare Erwerbslose

1 000

Dauer der Arbeitsuche										
unter 1 Monat	männlich	104	6	18	27	27	17	6	/	/
	weiblich	77	/	13	17	20	16	/	/	/
	insgesamt	181	10	31	44	47	33	11	/	/
1 bis unter 3 Monate	männlich	215	12	38	57	51	38	14	5	/
	weiblich	156	8	20	43	44	28	10	/	/
	insgesamt	371	20	58	100	96	66	24	7	/
3 bis unter 6 Monate	männlich	322	13	49	84	82	59	24	11	/
	weiblich	221	10	30	54	64	44	14	/	/
	insgesamt	543	23	78	138	147	103	38	15	/
6 Monate bis unter 1 Jahr	männlich	409	20	62	94	99	85	35	15	/
	weiblich	288	14	32	61	81	67	25	7	/
	insgesamt	697	33	94	155	180	152	61	22	/
1 bis unter 1 1/2 Jahre	männlich	241	8	26	53	63	56	24	12	/
	weiblich	166	6	13	32	45	46	18	/	/
	insgesamt	406	13	39	84	109	102	42	16	/
1 1/2 bis unter 2 Jahre	männlich	197	/	21	42	51	46	20	12	/
	weiblich	124	/	9	22	39	31	16	5	-
	insgesamt	321	7	30	65	90	77	35	17	/
2 bis unter 4 Jahre	männlich	322	/	17	60	87	90	42	22	/
	weiblich	225	/	9	35	67	68	34	9	/
	insgesamt	546	6	26	95	154	158	76	31	/
4 Jahre und mehr	männlich	297	/	6	29	72	106	59	24	/
	weiblich	289	/	/	32	81	105	56	9	/
	insgesamt	585	/	10	61	154	211	115	34	/
Ohne Angabe	männlich	208	10	22	46	45	43	24	18	/
	weiblich	163	8	15	32	40	36	24	8	/
	insgesamt	371	18	37	77	85	78	48	26	/
Zusammen	männlich	2 316	79	258	491	577	538	248	123	/
	weiblich	1 707	53	146	327	484	442	203	50	/
	insgesamt	4 022	132	404	818	1 061	979	451	173	/

4 ERWERBSLOSE

4.3 Erwerbslose im Mai 2003 nach Dauer der Arbeitsuche und Altersgruppen

Dauer der Arbeitssuche	Erwerbs- lose ins- gesamt	Davon im Alter von ... bis unter ... Jahren							
		15 - 20	20 - 25	25 - 35	35 - 45	45 - 55	55 - 60	60 - 65	65 u. mehr

noch Insgesamt

noch Darunter: Sofort verfügbare Erwerbslose

In Prozent der Altersgruppe

Dauer der Arbeitsuche										
unter 1 Monat	männlich	100	5,8	17,3	26,1	25,7	15,8	6,0	/	/
	weiblich	100	/	17,1	21,7	26,5	21,0	/	/	/
	insgesamt	100	5,8	17,2	24,2	26,0	18,0	6,2	/	/
1 bis unter 3 Monate	männlich	100	5,5	17,5	26,5	23,9	17,5	6,5	2,5	/
	weiblich	100	5,3	13,1	27,4	28,4	17,9	6,6	/	/
	insgesamt	100	5,4	15,7	26,8	25,8	17,7	6,6	1,9	/
3 bis unter 6 Monate	männlich	100	4,1	15,1	26,0	25,5	18,4	7,4	3,3	/
	weiblich	100	4,5	13,4	24,6	29,2	20,0	6,5	/	/
	insgesamt	100	4,3	14,4	25,4	27,0	19,0	7,1	2,7	/
6 Monate bis unter 1 Jahr	männlich	100	4,8	15,2	22,9	24,1	20,7	8,6	3,6	/
	weiblich	100	4,7	11,0	21,2	28,3	23,3	8,8	2,6	/
	insgesamt	100	4,8	13,5	22,2	25,8	21,8	8,7	3,2	/
1 bis unter 1 1/2 Jahre	männlich	100	3,2	10,8	21,8	26,3	23,1	9,8	4,8	/
	weiblich	100	3,3	8,0	19,2	27,3	27,9	11,1	/	/
	insgesamt	100	3,3	9,7	20,8	26,7	25,1	10,3	4,0	/
1 1/2 bis unter 2 Jahre	männlich	100	/	10,5	21,4	26,0	23,2	10,0	6,2	/
	weiblich	100	/	7,3	18,1	31,2	25,2	12,6	4,1	-
	insgesamt	100	2,1	9,3	20,2	28,1	24,0	11,0	5,4	/
2 bis unter 4 Jahre	männlich	100	/	5,2	18,7	26,9	27,9	13,0	6,9	/
	weiblich	100	/	4,1	15,4	30,0	30,2	15,2	4,0	/
	insgesamt	100	1,1	4,8	17,4	28,2	28,9	13,9	5,7	/
4 Jahre und mehr	männlich	100	/	1,9	9,8	24,3	35,7	19,8	8,2	/
	weiblich	100	/	/	11,0	28,2	36,5	19,4	3,2	/
	insgesamt	100	/	1,7	10,4	26,2	36,1	19,6	5,7	/
Ohne Angabe	männlich	100	5,0	10,5	21,9	21,4	20,5	11,7	8,7	/
	weiblich	100	4,6	9,3	19,4	24,8	21,9	14,5	5,1	/
	insgesamt	100	4,8	10,0	20,8	22,9	21,1	12,9	7,1	/
Zusammen	männlich	100	3,4	11,1	21,2	24,9	23,2	10,7	5,3	/
	weiblich	100	3,1	8,5	19,1	28,3	25,9	11,9	3,0	/
	insgesamt	100	3,3	10,0	20,3	26,4	24,3	11,2	4,3	/

4 ERWERBSLOSE

4.4 Erwerbslose im Mai 2003 nach Art der Arbeitsuche, Art der gesuchten Tätigkeit und Dauer der Arbeitsuche

1 000

Art der Arbeitsuche (m = männlich, w = weiblich, i = insgesamt)		Insgesamt	Davon nach Dauer der Arbeitsuche							Ohne Angabe
			unter 1 Monat	1 bis unter 3 Monate	3 bis unter 6 Monate	6 Monate bis unter 1 Jahr	1 bis unter 1 1/2 Jahre	1 1/2 bis unter 2 Jahre	2 und mehr Jahre	
I n s g e s a m t										
Insgesamt										
	m	2 629	118	237	362	456	270	223	713	249
	w	1 991	93	181	256	334	192	144	590	200
	i	4 619	211	419	618	790	462	367	1 303	449
Suche abgeschlossen										
	m	111	9	14	16	14	9	7	16	25
	w	90	7	10	15	12	6	/	12	23
	i	201	16	24	31	27	15	11	28	49
Suche nach einer Tätigkeit als:										
Selbstständiger										
	m	37	/	/	6	8	/	/	9	/
	w	16	/	/	/	/	/	/	/	/
	i	52	/	6	9	12	/	/	10	/
Arbeitnehmer										
	m	2 481	107	219	340	434	258	214	689	220
	w	1 885	84	169	238	318	185	140	576	175
	i	4 366	191	388	577	752	443	354	1 265	395
Darunter:										
Art der gesuchten Tätigkeit:										
- nur Vollzeittätigkeit										
	m	1 955	90	185	289	355	203	165	495	172
	w	918	42	87	116	159	86	66	278	85
	i	2 872	132	272	405	513	289	231	773	257
- nur Teilzeittätigkeit										
	m	66	/	/	6	8	6	5	27	6
	w	365	21	40	52	63	36	28	92	33
	i	430	24	44	58	72	41	34	119	39
- Vollzeitstätigkeit, ggf. Teilzeittätigkeit										
	m	407	13	26	39	66	45	39	151	29
	w	469	16	32	53	77	49	38	167	37
	i	876	28	59	91	143	94	77	318	66
- Teilzeittätigkeit, ggf. Vollzeitstätigkeit										
	m	38	/	/	/	/	/	/	15	/
	w	118	5	10	16	17	14	8	39	9
	i	156	6	12	21	22	18	12	53	13
Darunter:										
Erste Methode der aktiven Arbeitsuche:										
Arbeitsamt										
	m	2 430	104	212	331	424	252	211	680	217
	w	1 815	78	159	226	306	179	136	563	168
	i	4 245	182	371	557	730	431	347	1 243	384
Darunter:										
mit Arbeitslosen- geld/-hilfe										
	m	2 005	80	173	282	357	213	175	548	177
	w	1 321	49	113	168	233	136	102	400	121
	i	3 327	129	286	449	590	349	277	949	298

4 ERWERBSLOSE

4.4 Erwerbslose im Mai 2003 nach Art der Arbeitsuche, Art der gesuchten Tätigkeit und Dauer der Arbeitsuche

1 000

Art der Arbeitsuche		Insgesamt	Davon nach Dauer der Arbeitsuche							Ohne Angabe
(m = männlich, w = weiblich, i = insgesamt)			unter 1 Monat	1 bis unter 3 Monate	3 bis unter 6 Monate	6 Monate bis unter 1 Jahr	1 bis unter 1 1/2 Jahre	1 1/2 bis unter 2 Jahre	2 und mehr Jahre	
noch I n s g e s a m t										
Private Vermittlung	m	12	/	/	/	/	/	/	/	/
	w	14	/	/	/	/	/	/	/	/
	i	26	/	/	/	6	/	/	/	/
Aufgabe von Inseraten	m	/	/	/	/	/	/	/	/	/
	w	5	/	/	/	/	/	/	/	/
	i	9	/	/	/	/	/	/	/	/
Bewerbung auf Inserate	m	18	/	/	/	/	/	/	/	/
	w	24	/	/	/	/	/	/	/	/
	i	42	/	7	8	7	/	/	6	/
Bewerbung auf eine nicht ausgeschriebene Stelle	m	/	/	/	/	/	/	-	/	/
	w	/	/	/	/	/	/	/	/	/
	i	6	/	/	/	/	/	/	/	/
Persönliche Verbindung	m	6	/	/	/	/	/	/	/	/
	w	10	/	/	/	/	/	/	/	/
	i	15	/	/	/	/	/	/	/	/
Durchsehen von Inseraten	m	/	/	/	/	/	/	-	/	/
	w	8	/	/	/	/	/	/	/	/
	i	13	/	/	/	/	/	/	/	/
Tests, Vorstellungs- gespräche, Prüfungen	m	/	-	/	-	/	-	/	-	-
	w	/	/	/	/	-	/	-	/	-
	i	/	/	/	/	/	/	/	/	-
Sonstige Bemühungen	m	/	/	/	/	/	/	/	/	/
	w	/	/	/	/	/	/	-	/	/
	i	6	/	/	/	/	/	/	/	/

4 ERWERBSLOSE**4.4 Erwerbslose im Mai 2003 nach Art der Arbeitsuche, Art der gesuchten Tätigkeit und Dauer der Arbeitsuche**

1 000

Art der Arbeitsuche (m = männlich, w = weiblich, i = insgesamt)	Insgesamt	Davon nach Dauer der Arbeitsuche							Ohne Angabe
		unter 1 Monat	1 bis unter 3 Monate	3 bis unter 6 Monate	6 Monate bis unter 1 Jahr	1 bis unter 1 1/2 Jahre	1 1/2 bis unter 2 Jahre	2 und mehr Jahre	

noch insgesamt**Darunter: Sofort verfügbare Erwerbslose****Zusammen**

m	2 316	104	215	322	409	241	197	618	208
w	1 707	77	156	221	288	166	124	513	163
i	4 022	181	371	543	697	406	321	1 131	371

Suche abgeschlossen

m	111	9	14	16	14	9	7	16	25
w	90	7	10	15	12	6	/	12	23
i	201	16	24	31	27	15	11	28	49

Suche nach einer Tätigkeit als:**Selbstständiger**

m	28	/	/	/	6	/	/	6	/
w	12	/	/	/	/	/	/	/	/
i	40	/	/	7	10	/	/	7	/

Arbeitnehmer

m	2 176	94	197	302	389	229	189	596	180
w	1 605	69	144	203	272	159	120	500	138
i	3 781	162	342	505	661	388	309	1 096	318

Darunter:**Art der gesuchten Tätigkeit:****- nur Vollzeittätigkeit**

m	1 747	80	168	258	320	183	148	444	146
w	811	36	75	102	141	76	59	251	71
i	2 558	116	244	360	461	259	207	694	217

- nur Teilzeit tätigkeit

m	43	/	/	/	5	/	/	17	/
w	280	15	33	41	49	28	21	69	24
i	323	17	36	46	54	32	25	86	27

**- Vollzeittätigkeit,
ggf. Teilzeittätigkeit**

m	352	11	24	35	59	38	35	127	23
w	411	14	28	46	68	43	34	149	29
i	763	24	52	81	127	82	69	277	52

**- Teilzeittätigkeit,
ggf. Vollzeittätigkeit**

m	26	/	/	/	/	/	/	8	/
w	93	/	8	14	14	11	6	30	7
i	118	/	10	17	18	14	9	38	9

Darunter:**Erste Methode der aktiven Arbeitsuche:****Arbeitsamt**

m	2 133	91	192	295	379	224	186	588	178
w	1 551	64	137	194	262	154	116	490	134
i	3 684	155	329	489	641	378	303	1 078	311

Darunter:**mit Arbeitslosen-
geld/-hilfe**

m	1 783	71	158	256	324	192	156	481	146
w	1 158	42	101	150	204	119	88	355	98
i	2 941	113	259	405	528	311	244	836	244

4 ERWERBSLOSE**4.4 Erwerbslose im Mai 2003 nach Art der Arbeitsuche, Art der gesuchten Tätigkeit und Dauer der Arbeitsuche**

1 000

Art der Arbeitsuche (m = männlich, w = weiblich, i = insgesamt)	Insgesamt	Davon nach Dauer der Arbeitsuche							Ohne Angabe
		unter 1 Monat	1 bis unter 3 Monate	3 bis unter 6 Monate	6 Monate bis unter 1 Jahr	1 bis unter 1 1/2 Jahre	1 1/2 bis unter 2 Jahre	2 und mehr Jahre	

noch insgesamt**noch Darunter: Sofort verfügbare Erwerbslose**

Private Vermittlung	m	9	/	/	/	/	/	/	/	/
	w	10	/	/	/	/	/	/	/	/
	i	19	/	/	/	/	/	/	/	/
Aufgabe von Inseraten	m	/	/	/	/	/	/	/	/	/
	w	/	/	/	/	/	/	/	/	/
	i	8	/	/	/	/	/	/	/	/
Bewerbung auf Inserate	m	16	/	/	/	/	/	/	/	/
	w	20	/	/	/	/	/	/	/	/
	i	36	/	6	5	7	/	/	6	/
Bewerbung auf eine nicht ausgeschriebene Stelle	m	/	/	/	/	/	/	-	/	/
	w	/	/	/	/	/	/	/	/	/
	i	/	/	/	/	/	/	/	/	/
Persönliche Verbindung	m	/	/	/	/	/	/	/	/	/
	w	8	/	/	/	/	/	/	/	/
	i	13	/	/	/	/	/	/	/	/
Durchsehen von Inseraten	m	/	/	/	/	/	/	-	/	/
	w	6	/	/	/	/	/	/	/	/
	i	10	/	/	/	/	/	/	/	/
Tests, Vorstellungsgespräche, Prüfungen	m	/	-	/	-	/	-	/	-	-
	w	/	-	/	/	-	/	-	/	-
	i	/	-	/	/	/	/	/	/	-
Sonstige Bemühungen	m	/	/	/	/	/	/	/	/	/
	w	/	/	/	/	/	/	-	/	/
	i	/	/	/	/	/	/	/	/	/

4 Erwerbslose

4.5 Erwerbslose im Mai 2003 nach Umständen der Arbeitsuche und Altersgruppen

Umstände der Arbeitsuche		Erwerbslose insgesamt	Davon im Alter von ... bis unter ... Jahren							
			15 - 20	20 - 25	25 - 35	35 - 45	45 - 55	55 - 60	60 - 65	65 und mehr
Insgesamt										
1 000										
Insgesamt	männlich	2 629	93	281	547	647	602	297	160	/
	weiblich	1 991	69	175	390	551	494	243	67	/
	insgesamt	4 619	162	456	936	1 197	1 096	540	227	6
Arbeitssuchende zusammen	männlich	2 518	80	265	520	625	586	288	152	/
	weiblich	1 901	60	160	369	529	482	236	63	/
	insgesamt	4 418	140	425	889	1 154	1 068	524	215	/
Darunter:										
Entlassung	männlich	1 634	19	151	333	437	416	188	90	/
	weiblich	1 084	10	71	174	312	326	154	38	/
	insgesamt	2 718	29	222	507	749	742	342	128	/
Eigene Kündigung	männlich	91	/	11	23	25	18	7	/	-
	weiblich	101	/	11	27	26	21	10	/	/
	insgesamt	192	8	21	49	51	39	17	6	/
Freiwillige Unterbrechung	männlich	18	/	/	/	/	/	/	/	-
	weiblich	74	/	/	23	31	11	/	/	-
	insgesamt	92	/	8	28	35	14	/	/	-
Arbeitsuche abgeschlossen	männlich	111	13	16	27	22	15	9	8	/
	weiblich	90	10	15	20	22	12	7	/	/
	insgesamt	201	23	31	47	43	27	16	12	/
In Prozent der Altersgruppe										
Insgesamt	männlich	100	3,5	10,7	20,8	24,6	22,9	11,3	6,1	/
	weiblich	100	3,5	8,8	19,6	27,7	24,8	12,2	3,4	/
	insgesamt	100	3,5	9,9	20,3	25,9	23,7	11,7	4,9	/
Arbeitssuchende zusammen	männlich	100	3,2	10,5	20,6	24,8	23,3	11,4	6,0	/
	weiblich	100	3,1	8,4	19,4	27,8	25,4	12,4	3,3	/
	insgesamt	100	3,2	9,6	20,1	26,1	24,2	11,9	4,9	/
Darunter:										
Entlassung	männlich	100	1,2	9,2	20,4	26,7	25,5	11,5	5,5	/
	weiblich	100	0,9	6,6	16,0	28,7	30,0	14,2	3,5	/
	insgesamt	100	1,1	8,2	18,7	27,5	27,3	12,6	4,7	/
Eigene Kündigung	männlich	100	/	11,7	25,0	27,3	19,8	7,5	/	-
	weiblich	100	/	10,5	26,2	26,1	20,6	10,0	/	/
	insgesamt	100	4,3	11,1	25,6	26,7	20,2	8,8	3,3	/
Freiwillige Unterbrechung	männlich	100	/	/	/	/	/	/	/	-
	weiblich	100	/	/	31,0	41,4	14,7	/	/	-
	insgesamt	100	/	9,2	30,3	37,8	14,8	/	/	-
Arbeitsuche abgeschlossen	männlich	100	11,5	14,7	24,4	19,7	13,8	8,2	7,0	/
	weiblich	100	10,9	16,7	22,3	23,9	13,4	7,3	/	/
	insgesamt	100	11,2	15,6	23,5	21,6	13,7	7,8	5,7	/

4 Erwerbslose

4.5 Erwerbslose im Mai 2003 nach Umständen der Arbeitsuche und Altersgruppen

Umstände der Arbeitsuche	Erwerbslose insgesamt	Davon im Alter von ... bis unter ... Jahren							
		15 - 20	20 - 25	25 - 35	35 - 45	45 - 55	55 - 60	60 - 65	65 und mehr

noch Insgesamt

Darunter: Sofort verfügbare Erwerbslose

1 000

Zusammen	männlich	2 316	79	258	491	577	538	248	123	/
	weiblich	1 707	53	146	327	484	442	203	50	/
	insgesamt	4 022	132	404	818	1 061	979	451	173	/
Arbeitsuchende zusammen	männlich	2 204	66	242	464	555	522	239	115	/
	weiblich	1 617	43	131	307	462	430	197	47	/
	insgesamt	3 821	109	372	771	1 017	952	435	162	/
Darunter:										
Entlassung	männlich	1 492	17	142	307	401	381	168	75	/
	weiblich	978	9	64	154	283	300	137	31	/
	insgesamt	2 470	26	205	461	684	682	306	106	/
Eigene Kündigung	männlich	80	/	10	21	21	16	6	/	-
	weiblich	84	/	9	22	23	18	8	/	/
	insgesamt	164	7	18	43	44	34	13	/	/
Freiwillige Unterbrechung	männlich	14	/	/	/	/	/	/	-	-
	weiblich	61	/	/	18	26	10	/	/	-
	insgesamt	75	/	7	22	29	12	/	/	-
Arbeitsuche abgeschlossen	männlich	111	13	16	27	22	15	9	8	/
	weiblich	90	10	15	20	22	12	7	/	/
	insgesamt	201	23	31	47	43	27	16	12	/

In Prozent der Altersgruppe

Zusammen	männlich	100	3,4	11,1	21,2	24,9	23,2	10,7	5,3	/
	weiblich	100	3,1	8,5	19,1	28,3	25,9	11,9	3,0	/
	insgesamt	100	3,3	10,0	20,3	26,4	24,3	11,2	4,3	/
Arbeitsuchende zusammen	männlich	100	3,0	11,0	21,1	25,2	23,7	10,8	5,2	/
	weiblich	100	2,7	8,1	19,0	28,6	26,6	12,2	2,9	/
	insgesamt	100	2,9	9,7	20,2	26,6	24,9	11,4	4,2	/
Darunter:										
Entlassung	männlich	100	1,2	9,5	20,6	26,9	25,6	11,3	5,0	/
	weiblich	100	0,9	6,5	15,7	28,9	30,7	14,0	3,2	/
	insgesamt	100	1,1	8,3	18,7	27,7	27,6	12,4	4,3	/
Eigene Kündigung	männlich	100	/	12,1	25,8	26,3	20,2	7,2	/	-
	weiblich	100	/	10,3	26,2	27,2	21,5	9,0	/	/
	insgesamt	100	4,4	11,2	26,0	26,8	20,8	8,2	/	/
Freiwillige Unterbrechung	männlich	100	/	/	/	/	/	/	-	-
	weiblich	100	/	/	29,8	42,3	16,1	/	/	-
	insgesamt	100	/	9,0	29,4	39,0	16,2	/	/	-
Arbeitsuche abgeschlossen	männlich	100	11,5	14,7	24,4	19,7	13,8	8,2	7,0	/
	weiblich	100	10,9	16,7	22,3	23,9	13,4	7,3	/	/
	insgesamt	100	11,2	15,6	23,5	21,6	13,7	7,8	5,7	/

5 NICHTERWERBSPERSONEN

5.1 Nichterwerbspersonen im Alter von 15 und mehr Jahren mit früherer Erwerbstätigkeit im Mai 2003
nach Zeitpunkt der Beendigung der letzten Erwerbstätigkeit und Altersgruppen *)

1 000

Frühere Erwerbstätigkeit	Insge- samt	Davon im Alter von ... bis unter ... Jahren									
		15 - 20	20 - 25	25 - 35	35 - 45	45 - 55	55 - 58	58 - 60	60 - 63	63 - 65	65 und mehr

Männlich

Mit früherer Erwerbstätigkeit

Letzte Erwerbstätigkeit
wurde beendet vor ...

weniger als 1 Monat	45	/	5	5	/	/	/	/	10	8	/
1 bis unter 3 Monaten	75	/	8	8	/	5	/	/	19	16	10
3 bis unter 6 Monaten	146	/	10	10	8	11	5	9	36	28	26
1/2 bis unter 1 Jahr	259	/	38	28	10	16	13	11	58	46	34
1 bis unter 1 1/2 Jahren	223	/	8	17	9	16	9	11	65	46	41
1 1/2 bis unter 2 Jahren	237	/	14	20	11	19	13	13	57	44	44
2 bis unter 3 Jahren	459	/	12	19	19	31	25	19	118	85	131
3 und mehr Jahren	7 283	/	12	69	101	217	125	154	490	695	5 420
Ohne Angabe	280	/	9	9	10	14	8	8	28	24	169
Zusammen	9 008	15	116	184	174	334	202	230	881	992	5 879
Ohne frühere Erwerbstätigkeit	2 390	1 551	449	234	51	22	/	/	8	/	63
Ohne Angabe	61	/	/	/	/	/	/	/	/	/	37
Zusammen	11 458	1 569	569	422	227	359	208	234	892	1 000	5 979

Weiblich

Mit früherer Erwerbstätigkeit

Letzte Erwerbstätigkeit
wurde beendet vor ...

weniger als 1 Monat	52	/	6	9	6	5	/	/	12	/	/
1 bis unter 3 Monaten	83	/	11	19	13	6	/	/	18	/	/
3 bis unter 6 Monaten	151	/	9	24	21	16	9	9	40	9	14
1/2 bis unter 1 Jahr	285	6	42	57	34	26	13	13	62	12	19
1 bis unter 1 1/2 Jahren	248	/	20	48	37	25	12	10	61	12	19
1 1/2 bis unter 2 Jahren	259	/	22	47	37	25	11	10	70	17	21
2 bis unter 3 Jahren	475	/	30	84	59	39	19	18	118	52	54
3 und mehr Jahren	10 975	/	28	355	690	776	306	291	736	916	6 878
Ohne Angabe	479	/	11	25	25	29	10	9	32	29	307
Zusammen	13 008	19	179	668	923	947	385	366	1 149	1 054	7 319
Ohne frühere Erwerbstätigkeit	4 904	1 615	534	424	264	238	79	64	133	129	1 423
Ohne Angabe	201	/	7	6	10	7	/	/	/	/	157
Zusammen	18 113	1 639	721	1 098	1 196	1 192	466	431	1 284	1 186	8 899

*) Ergebnis der Unterstichprobe.

5 NICHTERWERBSPERSONEN

5.1 Nichterwerbspersonen im Alter von 15 und mehr Jahren mit früherer Erwerbstätigkeit im Mai 2003
nach Zeitpunkt der Beendigung der letzten Erwerbstätigkeit und Altersgruppen ^{*)}

1 000

Frühere Erwerbstätigkeit	Insgesamt	Davon im Alter von ... bis unter ... Jahren									
		15 - 20	20 - 25	25 - 35	35 - 45	45 - 55	55 - 58	58 - 60	60 - 63	63 - 65	65 und mehr

noch Weiblich

darunter weiblich verheiratet

Mit früherer Erwerbstätigkeit											
Letzte Erwerbstätigkeit wurde beendet vor ...											
weniger als 1 Monat	34	-	/	6	6	/	/	/	9	/	/
1 bis unter 3 Monaten	53	-	/	12	11	/	/	/	13	/	/
3 bis unter 6 Monaten	104	/	/	16	17	13	7	7	27	6	6
1/2 bis unter 1 Jahr	186	/	10	38	28	22	10	10	47	8	13
1 bis unter 1 1/2 Jahren	173	/	7	35	29	22	9	7	43	8	12
1 1/2 bis unter 2 Jahren	180	-	/	35	30	21	9	6	52	12	11
2 bis unter 3 Jahren	326	-	12	60	46	29	15	14	83	39	29
3 und mehr Jahren	6 209	-	15	289	614	664	248	234	557	648	2 940
Ohne Angabe	217	/	/	19	22	20	8	5	24	19	93
Zusammen	7 481	/	59	510	804	799	311	290	854	745	3 107
Ohne frühere Erwerbstätigkeit	1 687	13	84	276	221	203	71	57	110	103	550
Ohne Angabe	37	-	/	/	7	/	/	/	/	/	15
Zusammen	9 205	14	145	791	1 032	1 006	383	348	966	849	3 672

Insgesamt

Mit früherer Erwerbstätigkeit											
Letzte Erwerbstätigkeit wurde beendet vor ...											
weniger als 1 Monat	97	/	12	14	10	9	/	/	22	12	7
1 bis unter 3 Monaten	158	/	19	27	15	11	6	8	37	19	14
3 bis unter 6 Monaten	298	/	19	33	29	27	14	18	76	37	40
1/2 bis unter 1 Jahr	544	11	80	85	44	43	26	24	121	58	53
1 bis unter 1 1/2 Jahren	471	/	28	65	47	41	21	21	126	59	60
1 1/2 bis unter 2 Jahren	496	/	36	67	48	44	24	23	127	61	64
2 bis unter 3 Jahren	934	/	42	103	78	70	44	37	235	136	186
3 und mehr Jahren	18 259	/	41	424	790	994	431	445	1 226	1 610	12 297
Ohne Angabe	759	/	19	34	35	43	17	16	59	53	477
Zusammen	22 015	34	296	852	1 097	1 281	587	596	2 029	2 046	13 198
Ohne frühere Erwerbstätigkeit	7 293	3 166	984	658	314	260	83	68	141	134	1 486
Ohne Angabe	263	8	10	10	12	10	/	/	6	6	194
Insgesamt	29 571	3 208	1 290	1 520	1 423	1 551	674	665	2 176	2 185	14 878

*) Ergebnis der Unterstichprobe.

5 NICHTERWERBSPERSONEN

5.2 Nichterwerbspersonen im Alter von 15 und mehr Jahren mit früherer Erwerbstätigkeit im Mai 2003
nach wichtigstem Grund für die Beendigung der letzten Tätigkeit und Altersgruppen^{*)}

1 000

Grund für die Beendigung der letzten Tätigkeit	Insgesamt	Davon im Alter von ... bis unter ... Jahren									
		15 - 20	20 - 25	25 - 35	35 - 45	45 - 55	55 - 58	58 - 60	60 - 63	63 - 65	65 u.mehr

Männlich

Entlassung	459	/	8	19	31	40	18	21	83	78	157
Befristeter Arbeitsvertrag	77	/	17	18	11	/	/	/	9	8	6
Eigene Kündigung	80	/	8	8	8	12	/	/	8	6	26
Ruhestand											
- vorzeitig nach Vorruhestandsregelung oder Arbeitslosigkeit	1 846	-	/	-	/	18	32	52	237	266	1 238
- aus gesundheitlichen Gründen	2 355	-	/	12	60	191	116	120	312	279	1 264
- aus Altersgründen und sonstigen Gründen	3 500	-	-	/	/	10	11	17	189	308	2 961
Grundwehr-/Zivildienst	19	/	15	/	-	-	-	-	-	/	/
Persönliche oder familiäre Verpflichtungen	88	/	/	8	11	8	/	/	6	7	39
Ausbildung (auch Studium)	152	/	54	82	10	/	-	/	-	/	/
Sonstige Gründe	291	/	10	29	37	44	15	11	27	27	87
Ohne Angabe	141	/	/	/	/	5	/	/	10	12	98
Zusammen	9 008	15	116	184	174	334	202	230	881	992	5 879

Weiblich

Entlassung	747	/	13	50	71	82	32	41	127	103	227
Befristeter Arbeitsvertrag	140	/	25	35	27	13	/	/	12	8	13
Eigene Kündigung	431	/	11	29	45	59	24	16	41	31	174
Ruhestand											
- vorzeitig nach Vorruhestandsregelung oder Arbeitslosigkeit	924	-	/	/	7	13	15	24	130	106	625
- aus gesundheitlichen Gründen	1 654	-	/	11	54	177	97	96	207	161	850
- aus Altersgründen und sonstigen Gründen	3 883	-	/	/	/	15	14	20	289	349	3 188
Grundwehr-/Zivildienst	6	/	/	/	-	/	-	-	/	/	/
Persönliche oder familiäre Verpflichtungen	4 101	/	54	409	593	476	155	134	270	237	1 770
Ausbildung (auch Studium)	131	/	51	50	15	/	-	-	/	/	/
Sonstige Gründe	730	/	18	68	91	92	39	29	58	45	287
Ohne Angabe	262	/	/	12	15	16	6	/	14	13	178
Zusammen	13 008	19	179	668	923	947	385	366	1 149	1 054	7 319

*) Ergebnis der Unterstichprobe.

5 NICHTERWERBSPERSONEN

5.2 Nichterwerbspersonen im Alter von 15 und mehr Jahren mit früherer Erwerbstätigkeit im Mai 2003
nach wichtigstem Grund für die Beendigung der letzten Tätigkeit und Altersgruppen^{*)}

1 000

Grund für die Beendigung der letzten Tätigkeit	Insgesamt	Davon im Alter von ... bis unter ... Jahren									
		15 - 20	20 - 25	25 - 35	35 - 45	45 - 55	55 - 58	58 - 60	60 - 63	63 - 65	65 u.mehr

noch Weiblich

darunter weiblich verheiratet

Entlassung	486	/	/	33	57	64	25	33	94	72	106
Befristeter Arbeitsvertrag	83	-	6	18	20	11	/	/	10	6	8
Eigene Kündigung	284	-	/	22	41	53	21	13	29	22	79
Ruhestand											
- vorzeitig nach Vorruhestandsregelung oder Arbeitslosigkeit	542	-	/	/	5	11	11	20	95	73	323
- aus gesundheitlichen Gründen	860	-	/	6	31	116	65	64	127	101	350
- aus Altersgründen und sonstigen Gründen	1 718	-	/	/	/	12	10	15	214	241	1 218
Grundwehr-/Zivildienst	/	-	-	/	-	/	-	-	/	/	/
Persönliche oder familiäre Verpflichtungen	2 939	/	33	360	552	443	140	120	230	191	869
Ausbildung (auch Studium)	28	-	/	9	9	/	-	-	/	/	/
Sonstige Gründe	419	/	7	48	72	71	32	22	44	28	94
Ohne Angabe	121	-	/	10	12	14	5	/	11	8	57
Zusammen	7 481	/	59	510	804	799	311	290	854	745	3 107

Insgesamt

Entlassung	1 205	5	21	70	102	122	49	62	210	181	383
Befristeter Arbeitsvertrag	218	/	41	53	38	17	/	/	21	16	19
Eigene Kündigung	511	/	19	36	53	71	25	17	48	36	200
Ruhestand											
- vorzeitig nach Vorruhestandsregelung oder Arbeitslosigkeit	2 769	-	/	/	8	32	47	76	367	372	1 863
- aus gesundheitlichen Gründen	4 009	-	/	23	114	368	213	216	518	440	2 114
- aus Altersgründen und sonstigen Gründen	7 383	-	/	/	7	25	25	36	479	658	6 149
Grundwehr-/Zivildienst	25	/	15	/	-	/	-	-	/	/	/
Persönliche oder familiäre Verpflichtungen	4 189	/	55	417	605	483	159	137	276	245	1 809
Ausbildung (auch Studium)	283	7	105	132	25	6	-	/	/	/	6
Sonstige Gründe	1 020	7	28	96	128	135	54	40	85	72	374
Ohne Angabe	403	/	8	15	17	21	10	7	23	24	276
Insgesamt	22 015	34	296	852	1 097	1 281	587	596	2 029	2 046	13 198

*) Ergebnis der Unterstichprobe.

6 LÄNDER

6.1 Bevölkerung und Erwerbspersonen im Mai 2003 nach Familienstand und Ländern

Land	Bevölkerung				Erwerbspersonen							
	insgesamt	ledig	verheiratet	verwitwet/ geschieden	zusammen		ledig		verheiratet		verwitwet/ geschieden	
	1 000				% ¹⁾		1 000		% ¹⁾		1 000	

Männlich

Baden-Württemberg	5 235	2 293	2 604	339	2 972	56,8	978	42,6	1 812	69,6	182	53,9
Bayern	6 063	2 621	3 026	416	3 512	57,9	1 219	46,5	2 070	68,4	224	53,8
Berlin	1 651	814	675	162	966	58,5	436	53,6	433	64,1	97	59,6
Brandenburg	1 273	539	616	118	743	58,3	281	52,2	395	64,0	67	56,6
Bremen	320	146	147	27	173	53,9	70	48,2	89	60,6	13	48,4
Hamburg	840	409	364	68	484	57,6	211	51,6	234	64,4	38	56,6
Hessen	2 981	1 253	1 516	213	1 673	56,1	562	44,9	997	65,8	114	53,6
Mecklenburg-Vorpommern	861	392	400	70	506	58,7	214	54,7	252	63,1	39	56,5
Niedersachsen	3 909	1 655	1 960	293	2 112	54,0	696	42,0	1 274	65,0	143	48,6
Nordrhein-Westfalen	8 797	3 620	4 541	636	4 757	54,1	1 497	41,4	2 944	64,8	316	49,7
Rheinland-Pfalz	1 990	822	1 021	148	1 100	55,3	355	43,2	670	65,7	76	51,2
Saarland	516	205	269	43	270	52,2	89	43,3	160	59,4	21	49,3
Sachsen	2 107	874	1 054	180	1 207	57,3	465	53,3	645	61,2	97	53,8
Sachsen-Anhalt	1 237	509	627	101	711	57,4	266	52,3	390	62,2	55	53,9
Schleswig-Holstein	1 376	593	675	108	764	55,6	268	45,1	442	65,5	55	50,8
Thüringen	1 170	487	588	96	676	57,7	256	52,7	368	62,5	52	53,9
Deutschland	40 330	17 230	20 083	3 016	22 625	56,1	7 863	45,6	13 174	65,6	1 587	52,6
Nachrichtlich:												
Früheres Bundesgebiet	33.049	14.110	16.551	2.388	18.393	55,7	6.190	43,9	10.965	66,2	1.238	51,9
darunter: Berlin-West	1 020	493	429	98	576	56,4	246	49,9	273	63,6	57	57,6
Neue Länder und Berlin-Ost	7 280	3 120	3 532	628	4 232	58,1	1 674	53,6	2 210	62,6	349	55,6
darunter: Berlin-Ost	631	321	247	64	391	61,9	190	59,3	160	65,0	40	62,7

1) Anteil der Erwerbspersonen an der Bevölkerung je Land, Geschlecht und Familienstand.

6 LÄNDER

6.1 Bevölkerung und Erwerbspersonen im Mai 2003 nach Familienstand und Ländern

Land	Bevölkerung				Erwerbspersonen							
	insgesamt	ledig	verheiratet	verwitwet/ geschieden	zusammen		ledig		verheiratet		verwitwet/ geschieden	
	1 000				% ¹⁾		1 000		% ¹⁾		1 000	

Weiblich

Baden-Württemberg	5 435	1 960	2 575	900	2 395	44,1	686	35,0	1 440	55,9	269	29,9
Bayern	6 329	2 246	2 982	1 102	2 811	44,4	835	37,2	1 647	55,2	329	29,9
Berlin	1 740	690	670	379	820	47,1	312	45,2	377	56,2	131	34,5
Brandenburg	1 304	427	610	267	657	50,4	179	42,0	392	64,4	85	31,9
Bremen	342	125	140	77	140	41,0	55	43,7	66	47,0	20	25,7
Hamburg	891	353	359	179	402	45,1	164	46,4	184	51,1	55	30,5
Hessen	3 106	1 045	1 489	572	1 331	42,8	379	36,2	785	52,7	167	29,2
Mecklenburg-Vorpommern	878	311	394	173	430	48,9	129	41,4	246	62,5	55	31,6
Niedersachsen	4 074	1 388	1 946	740	1 642	40,3	462	33,3	988	50,7	192	26,0
Nordrhein-Westfalen	9 274	3 122	4 472	1 680	3 625	39,1	1 047	33,5	2 138	47,8	440	26,2
Rheinland-Pfalz	2 064	684	994	386	841	40,8	230	33,6	505	50,8	107	27,6
Saarland	547	173	262	112	205	37,5	60	34,6	116	44,4	29	25,7
Sachsen	2 230	717	1 038	475	1 046	46,9	289	40,3	631	60,8	126	26,5
Sachsen-Anhalt	1 302	407	616	279	625	48,0	164	40,4	382	62,0	78	28,0
Schleswig-Holstein	1 441	498	664	279	617	42,8	188	37,8	343	51,7	85	30,6
Thüringen	1 214	392	573	249	580	47,8	153	39,0	357	62,3	70	28,1
Deutschland	42 172	14 539	19 784	7 849	18 167	43,1	5 332	36,7	10 597	53,6	2 238	28,5
Nachrichtlich:												
Früheres Bundesgebiet	34 602	12 015	16 312	6 274	14 489	41,9	4 280	35,6	8 437	51,7	1 772	28,2
darunter: Berlin-West	1 099	421	429	248	480	43,7	175	41,5	225	52,5	80	32,1
Neue Länder und Berlin-Ost	7 570	2 523	3 472	1 575	3 678	48,6	1 052	41,7	2 160	62,2	465	29,6
darunter: Berlin-Ost	642	269	241	131	340	53,0	137	51,1	151	62,8	51	39,1

1) Anteil der Erwerbspersonen an der Bevölkerung je Land, Geschlecht und Familienstand.

6 LÄNDER

6.1 Bevölkerung und Erwerbspersonen im Mai 2003 nach Familienstand und Ländern

Land	Bevölkerung				Erwerbspersonen							
	insgesamt	ledig	verheiratet	verwitwet/ geschieden	zusammen		ledig		verheiratet		verwitwet/ geschieden	
	1 000				% ¹⁾		1 000		% ¹⁾		1 000	

Insgesamt

Baden-Württemberg	10 670	4 253	5 179	1 239	5 368	50,3	1 664	39,1	3 252	62,8	452	36,5
Bayern	12 392	4 867	6 007	1 518	6 323	51,0	2 054	42,2	3 717	61,9	553	36,4
Berlin	3 392	1 504	1 346	542	1 786	52,7	749	49,8	810	60,2	228	42,0
Brandenburg	2 577	966	1 226	385	1 400	54,3	461	47,7	787	64,2	152	39,5
Bremen	663	271	287	104	313	47,2	125	46,1	155	54,0	33	31,6
Hamburg	1 732	762	723	247	886	51,1	375	49,2	418	57,8	93	37,7
Hessen	6 088	2 298	3 005	785	3 004	49,3	941	40,9	1 782	59,3	281	35,8
Mecklenburg-Vorpommern	1 739	703	794	243	935	53,8	343	48,8	498	62,8	94	38,7
Niedersachsen	7 983	3 043	3 907	1 033	3 753	47,0	1 158	38,0	2 261	57,9	335	32,4
Nordrhein-Westfalen	18 071	6 743	9 013	2 316	8 382	46,4	2 544	37,7	5 082	56,4	756	32,6
Rheinland-Pfalz	4 054	1 505	2 015	534	1 942	47,9	585	38,8	1 175	58,3	182	34,1
Saarland	1 063	378	531	154	474	44,6	148	39,3	276	52,0	50	32,2
Sachsen	4 337	1 591	2 092	655	2 253	51,9	754	47,4	1 276	61,0	223	34,0
Sachsen-Anhalt	2 540	916	1 243	380	1 336	52,6	431	47,0	772	62,1	133	34,9
Schleswig-Holstein	2 817	1 091	1 339	386	1 382	49,0	456	41,8	786	58,7	140	36,2
Thüringen	2 385	879	1 161	345	1 256	52,7	409	46,6	725	62,4	122	35,2
Deutschland	82 502	31 769	39 868	10 865	40 792	49,4	13 196	41,5	23 771	59,6	3 825	35,2
Nachrichtlich:												
Früheres Bundesgebiet	67.651	26.125	32.864	8.663	32.882	48,6	10.470	40,1	19.401	59,0	3.011	34,8
darunter: Berlin-West	2 119	915	858	346	1 055	49,8	421	46,0	498	58,1	136	39,3
Neue Länder und Berlin-Ost	14 850	5 644	7 004	2 203	7 910	53,3	2 726	48,3	4 370	62,4	814	37,0
darunter: Berlin-Ost	1 273	590	488	195	731	57,4	328	55,6	312	63,9	91	46,8

1) Anteil der Erwerbspersonen an der Bevölkerung je Land, Geschlecht und Familienstand.

6 LÄNDER

6.2 Bevölkerung, Erwerbspersonen sowie Erwerbsquoten im Mai 2003 nach Staatsangehörigkeit und Ländern

Land	Insgesamt			Deutsche			Ausländer			Ausländer aus EU-Staaten		
	Bevöl- kerung	Er- werbs- per- sonen	Er- werbs- quo- ten	Bevöl- kerung	Erwerbs- personen	Er- werbs- quo- ten	Bevöl- kerung	Erwerbs- personen	Er- werbs- quo- ten	Bevöl- kerung	Erwerbs- personen	Er- werbs- quo- ten
	1 000	% ¹⁾		1 000	% ²⁾	% ¹⁾	1 000	% ³⁾	% ¹⁾	1 000	% ⁴⁾	% ¹⁾

Männlich

Baden- Württemberg	5 235	2 972	56,8	4 560	2 544	85,6	55,8	675	428	14,4	63,5	227	157	36,7	69,2
Bayern	6 063	3 512	57,9	5 449	3 104	88,4	57,0	615	408	11,6	66,4	178	130	31,9	73,2
Berlin	1 651	966	58,5	1 416	825	85,3	58,2	236	142	14,7	60,1	34	24	16,7	68,9
Brandenburg	1 273	743	58,3	1 262	736	99,1	58,3	X	X	X	X	X	X	X	X
Bremen	320	173	53,9	278	150	87,0	54,0	42	22	13,0	53,4	6	/	/	/
Hamburg	840	484	57,6	704	407	84,1	57,8	136	77	15,9	56,5	25	18	23,9	74,5
Hessen	2 981	1 673	56,1	2 623	1 455	87,0	55,5	358	218	13,0	60,8	104	72	33,0	68,9
Mecklenburg- Vorpommern	861	506	58,7	852	500	99,0	58,8	X	X	X	X	X	X	X	X
Niedersachsen	3 909	2 112	54,0	3 625	1 954	92,5	53,9	284	158	7,5	55,7	75	51	32,4	68,7
Nordrhein- Westfalen	8 797	4 757	54,1	7 766	4 158	87,4	53,5	1 031	599	12,6	58,1	273	183	30,5	67,0
Rheinland-Pfalz	1 990	1 100	55,3	1 833	1 003	91,2	54,7	157	97	8,8	61,9	48	33	33,7	68,5
Saarland	516	270	52,2	469	244	90,7	52,1	47	25	9,3	53,0	20	12	49,3	61,3
Sachsen	2 107	1 207	57,3	2 058	1 175	97,4	57,1	X	X	X	X	X	X	X	X
Sachsen-Anhalt	1 237	711	57,4	1 227	704	99,1	57,4	X	X	X	X	X	X	X	X
Schleswig- Holstein	1 376	764	55,6	1 298	716	93,7	55,1	78	49	6,3	62,4	18	14	29,2	80,6
Thüringen	1 170	676	57,7	1 164	672	99,4	57,7	X	X	X	X	X	X	X	X
Deutschland	40 330	22 625	56,1	36 585	20 347	89,9	55,6	3 745	2 278	10,1	60,8	1 020	709	31,1	69,5
Nachrichtlich:															
Früheres Bundesgebiet	33 049	18 393	55,7	29 435	16 199	88,1	55,0	3 614	2 194	11,9	60,7	999	692	31,6	69,3
darunter: Berlin-West	1 020	576	56,4	829	464	80,6	56,0	191	112	19,4	58,4	27	18	16,3	67,2
Neue Länder u. Berlin-Ost	7 280	4 232	58,1	7 150	4 148	98,0	58,0	X	X	X	X	X	X	X	X
darunter: Berlin-Ost	631	391	61,9	587	361	92,4	61,5	X	X	X	X	X	X	X	X

1) Anteil der Erwerbspersonen an der Bevölkerung je Land, Geschlecht und Staatsangehörigkeit.

2) Anteil der deutschen Erwerbspersonen an den Erwerbspersonen insgesamt.

3) Anteil der ausländischen Erwerbspersonen an den Erwerbspersonen insgesamt.

4) Anteil der ausländischen Erwerbspersonen aus EU-Staaten an den ausländischen Erwerbspersonen insgesamt.

6 LÄNDER

6.2 Bevölkerung, Erwerbspersonen sowie Erwerbsquoten im Mai 2003 nach Staatsangehörigkeit und Ländern

Land	Insgesamt			Deutsche			Ausländer			Ausländer aus EU-Staaten		
	Bevöl- kerung	Er- werbs- per- sonen	Er- werbs- quo- ten	Bevöl- kerung	Erwerbs- personen	Er- werbs- quo- ten	Bevöl- kerung	Erwerbs- personen	Er- werbs- quo- ten	Bevöl- kerung	Erwerbs- personen	Er- werbs- quo- ten
	1 000	% ¹⁾		1 000	% ²⁾	% ¹⁾	1 000	% ³⁾	% ¹⁾	1 000	% ⁴⁾	% ¹⁾

Weiblich

Baden- Württemberg	5 435	2 395	44,1	4 814	2 099	87,6	43,6	621	296	12,4	47,7	189	104	35,0	54,8
Bayern	6 329	2 811	44,4	5 767	2 540	90,3	44,0	562	271	9,7	48,3	141	81	29,8	57,3
Berlin	1 740	820	47,1	1 531	729	88,9	47,6	209	91	11,1	43,7	25	14	15,8	58,9
Brandenburg	1 304	657	50,4	1 292	652	99,2	50,4	X	X	X	X	X	X	X	X
Bremen	342	140	41,0	304	127	90,6	41,8	38	13	9,4	34,8	/	/	/	/
Hamburg	891	402	45,1	773	353	87,9	45,7	118	48	12,1	41,0	21	12	24,6	57,7
Hessen	3 106	1 331	42,8	2 762	1 181	88,8	42,8	344	149	11,2	43,4	84	47	31,3	55,5
Mecklenburg- Vorpommern	878	430	48,9	868	425	98,9	49,0	X	X	X	X	X	X	X	X
Niedersachsen	4 074	1 642	40,3	3 814	1 548	94,3	40,6	260	93	5,7	35,9	54	27	29,4	51,1
Nordrhein- Westfalen	9 274	3 625	39,1	8 330	3 296	90,9	39,6	944	328	9,1	34,8	218	103	31,3	47,2
Rheinland-Pfalz	2 064	841	40,8	1 923	783	93,1	40,7	141	58	6,9	40,9	38	19	33,7	51,2
Saarland	547	205	37,5	503	189	92,4	37,6	44	16	7,6	35,9	16	7	46,2	43,9
Sachsen	2 230	1 046	46,9	2 207	1 036	99,0	46,9	X	X	X	X	X	X	X	X
Sachsen-Anhalt	1 302	625	48,0	1 295	622	99,5	48,0	X	X	X	X	X	X	X	X
Schleswig- Holstein	1 441	617	42,8	1 365	585	94,8	42,9	76	32	5,2	42,1	18	10	30,1	54,6
Thüringen	1 214	580	47,8	1 206	575	99,2	47,7	X	X	X	X	X	X	X	X
Deutschland	42 172	18 167	43,1	38 756	16 742	92,2	43,2	3 416	1 425	7,8	41,7	813	430	30,1	52,9
Nachrichtlich:															
Früheres Bundesgebiet	34 602	14 489	41,9	31 278	13 108	90,5	41,9	3 324	1 381	9,5	41,5	802	423	30,6	52,7
darunter: Berlin-West	1 099	480	43,7	922	404	84,3	43,8	177	75	15,7	42,7	20	11	14,0	53,7
Neue Länder u. Berlin-Ost	7 570	3 678	48,6	7 478	3 634	98,8	48,6	X	X	X	X	X	X	X	X
darunter: Berlin-Ost	642	340	53,0	609	324	95,3	53,2	X	X	X	X	X	X	X	X

1) Anteil der Erwerbspersonen an der Bevölkerung je Land, Geschlecht und Staatsangehörigkeit.

2) Anteil der deutschen Erwerbspersonen an den Erwerbspersonen insgesamt.

3) Anteil der ausländischen Erwerbspersonen an den Erwerbspersonen insgesamt.

4) Anteil der ausländischen Erwerbspersonen aus EU-Staaten an den ausländischen Erwerbspersonen insgesamt.

6 LÄNDER

6.2 Bevölkerung, Erwerbspersonen sowie Erwerbsquoten im Mai 2003 nach Staatsangehörigkeit und Ländern

Land	Insgesamt			Deutsche			Ausländer			Ausländer aus EU-Staaten		
	Bevöl- kerung	Er- werbs- per- sonen	Er- werbs- quo- ten	Bevöl- kerung	Erwerbs- personen	Er- werbs- quo- ten	Bevöl- kerung	Erwerbs- personen	Er- werbs- quo- ten	Bevöl- kerung	Erwerbs- personen	Er- werbs- quo- ten
	1 000	% ¹⁾		1 000	% ²⁾	% ¹⁾	1 000	% ³⁾	% ¹⁾	1 000	% ⁴⁾	% ¹⁾

Insgesamt

Baden- Württemberg	10 670	5 368	50,3	9 374	4 643	86,5	49,5	1 296	725	13,5	55,9	416	261	36,0	62,7
Bayern	12 392	6 323	51,0	11 216	5 644	89,3	50,3	1 177	679	10,7	57,7	319	211	31,1	66,2
Berlin	3 392	1 786	52,7	2 947	1 553	87,0	52,7	445	233	13,0	52,4	59	38	16,4	64,7
Brandenburg	2 577	1 400	54,3	2 554	1 388	99,1	54,3	X	X	X	X	X	X	X	X
Bremen	663	313	47,2	583	277	88,6	47,6	80	36	11,4	44,6	10	6	17,2	63,2
Hamburg	1 732	886	51,1	1 478	760	85,9	51,5	254	125	14,1	49,3	45	30	24,2	66,9
Hessen	6 088	3 004	49,3	5 385	2 636	87,8	49,0	703	367	12,2	52,3	189	119	32,3	62,9
Mecklenburg- Vorpommern	1 739	935	53,8	1 720	926	99,0	53,8	X	X	X	X	X	X	X	X
Niedersachsen	7 983	3 753	47,0	7 439	3 502	93,3	47,1	544	252	6,7	46,3	128	79	31,3	61,3
Nordrhein- Westfalen	18 071	8 382	46,4	16 096	7 454	88,9	46,3	1 975	928	11,1	47,0	491	285	30,8	58,2
Rheinland-Pfalz	4 054	1 942	47,9	3 756	1 787	92,0	47,6	298	155	8,0	52,0	86	52	33,7	60,9
Saarland	1 063	474	44,6	973	434	91,4	44,6	91	41	8,6	44,8	37	20	48,1	53,5
Sachsen	4 337	2 253	51,9	4 265	2 211	98,1	51,8	X	X	X	X	X	X	X	X
Sachsen-Anhalt	2 540	1 336	52,6	2 522	1 326	99,3	52,6	X	X	X	X	X	X	X	X
Schleswig- Holstein	2 817	1 382	49,0	2 664	1 301	94,2	48,9	153	80	5,8	52,4	35	24	29,5	67,6
Thüringen	2 385	1 256	52,7	2 370	1 247	99,3	52,6	X	X	X	X	X	X	X	X
Deutschland	82 502	40 792	49,4	75 341	37 089	90,9	49,2	7 161	3 703	9,1	51,7	1 832	1 138	30,7	62,1
Nachrichtlich:															
Früheres Bundesgebiet	67 651	32 882	48,6	60 713	29 307	89,1	48,3	6 938	3 575	10,9	51,5	1 802	1 115	31,2	61,9
darunter: Berlin-West	2 119	1 055	49,8	1 751	868	82,3	49,6	368	187	17,7	50,8	47	29	15,4	61,5
Neue Länder u. Berlin-Ost	14 850	7 910	53,3	14 627	7 782	98,4	53,2	X	X	X	X	X	X	X	X
darunter: Berlin-Ost	1 273	731	57,4	1 196	685	93,7	57,3	X	X	X	X	X	X	X	X

1) Anteil der Erwerbspersonen an der Bevölkerung je Land, Geschlecht und Staatsangehörigkeit.

2) Anteil der deutschen Erwerbspersonen an den Erwerbspersonen insgesamt.

3) Anteil der ausländischen Erwerbspersonen an den Erwerbspersonen insgesamt.

4) Anteil der ausländischen Erwerbspersonen aus EU-Staaten an den ausländischen Erwerbspersonen insgesamt.

6.3 Bevölkerung im Mai 2003 nach Beteiligung am Erwerbsleben,

In

Land	Bevölkerung					Erwerbstätige				
	insgesamt	davon mit überwiegendem Lebensunterhalt durch				zusammen	davon mit überwiegendem Lebensunterhalt durch			
		Erwerbs-tätig-keit	Arbeits-losen-geld/-hilfe	Rente und sons-tiges ¹⁾	Ange-hörige		Erwerbs-tätig-keit	Arbeits-losen-geld/-hilfe	Rente und sons-tiges ¹⁾	Ange-hörige

M ä n n

Baden-Württemberg	5 235	2 601	166	1 153	1 315	2 754	2 601	10	74	69
Bayern	6 063	3 114	198	1 351	1 401	3 256	3 114	10	75	58
Berlin	1 651	716	166	438	331	752	716	7	19	9
Brandenburg	1 273	563	140	321	249	591	563	8	11	9
Bremen	320	140	21	92	67	146	140	/	/	/
Hamburg	840	406	46	212	176	423	406	/	9	5
Hessen	2 981	1 460	117	724	680	1 522	1 460	5	27	29
Mecklenburg-Vorpommern	861	374	105	222	160	391	374	6	9	/
Niedersachsen	3 909	1 819	176	1 002	912	1 893	1 819	7	36	30
Nordrhein-Westfalen	8 797	4 057	421	2 259	2 061	4 228	4 057	14	78	80
Rheinland-Pfalz	1 990	973	68	492	457	1 016	973	/	22	18
Saarland	516	230	25	154	108	240	230	/	/	5
Sachsen	2 107	928	212	597	370	972	928	17	23	/
Sachsen-Anhalt	1 237	542	130	341	225	568	542	6	14	6
Schleswig-Holstein	1 376	641	68	353	314	683	641	6	19	17
Thüringen	1 170	541	105	315	210	562	541	5	13	/
Deutschland	40 330	19 106	2 163	10 025	9 035	19 996	19 106	108	436	347
Nachrichtlich:										
Früheres Bundesgebiet	33 049	15 863	1 409	8 077	7 700	16 601	15 863	63	358	317
darunter: Berlin-West	1 020	422	104	286	209	441	422	/	10	/
Neue Länder und Berlin-Ost	7 280	3 243	754	1 948	1 335	3 395	3 243	45	78	29
darunter: Berlin-Ost	631	295	62	153	121	311	295	/	9	/

1) Rente; Pension; Eigenes Vermögen, Vermietung, Zinsen, Altenteil; Sozialhilfe; Leistungen aus einer Pflegeversicherung; Sonstige Unterstützungen (z.B. BAföG, Vorruhestandsgeld, Stipendium).

2) Arbeitslosengeld/-hilfe, Rente, Pension; Eigenes Vermögen, Vermietung, Zinsen, Altenteil; Sozialhilfe; Leistungen aus einer Pflegeversicherung; Sonstige Unterstützungen (z.B. BAföG, Vorruhestandsgeld, Stipendium).

LÄNDER

überwiegendem Lebensunterhalt und Ländern

1 000

Erwerbslose				Darunter: sofort verfügbar				Nichterwerbspersonen			Land
zusammen	davon mit überwiegendem Lebensunterhalt durch			zusammen	davon mit überwiegendem Lebensunterhalt durch			zusammen	dav. m. überw. Lebensunterhalt durch		
	Arbeitslosen-geld/-hilfe	Rente und sonstiges ¹⁾	Angehörige		Arbeitslosen-geld/-hilfe	Rente und sonstiges ¹⁾	Angehörige		Rente und sonstiges ²⁾	Angehörige	

lich

219	156	25	37	184	132	20	32	2 263	1 054	1 209	Baden-Württemberg
256	188	28	40	221	162	24	34	2 551	1 248	1 303	Bayern
214	159	34	21	189	144	28	18	685	385	301	Berlin
151	132	10	10	138	121	8	9	530	300	231	Brandenburg
27	21	/	/	24	19	/	/	148	85	63	Bremen
61	43	11	7	52	37	9	6	357	193	164	Hamburg
151	112	21	19	129	96	17	17	1 308	676	632	Hessen
114	99	11	/	102	89	10	/	355	202	153	Mecklenburg-Vorpommern
219	168	27	24	194	151	22	20	1 797	939	858	Niedersachsen
529	407	62	59	465	364	49	52	4 040	2 119	1 921	Nordrhein-Westfalen
85	65	8	11	75	59	7	10	890	461	428	Rheinland-Pfalz
29	24	/	/	25	20	/	/	247	147	100	Saarland
235	195	25	15	212	182	17	12	900	549	351	Sachsen
143	124	12	7	131	114	10	7	527	315	211	Sachsen-Anhalt
82	62	10	10	73	56	9	8	612	323	288	Schleswig-Holstein
114	100	8	7	102	90	6	6	495	294	200	Thüringen
2 629	2 056	298	275	2 316	1 836	241	239	17 705	9 291	8 414	Deutschland
Nachrichtlich:											
1 791	1 347	220	225	1 561	1 186	180	195	14 657	7 499	7 157	Früheres Bundesgebiet
134	99	21	14	120	91	17	12	445	254	191	darunter: Berlin-West
837	709	79	50	755	650	61	44	3 048	1 792	1 257	Neue Länder und Berlin-Ost
80	60	13	7	70	53	10	6	240	131	110	darunter: Berlin-Ost

6.3 Bevölkerung im Mai 2003 nach Beteiligung am Erwerbsleben,

In

Land	Bevölkerung					Erwerbstätige				
	insgesamt	davon mit überwiegendem Lebensunterhalt durch				zusammen	davon mit überwiegendem Lebensunterhalt durch			
		Erwerbs-tätig-keit	Arbeits-losen-geld/-hilfe	Rente und sons-tiges ¹⁾	Ange-hörige		Erwerbs-tätig-keit	Arbeits-losen-geld/-hilfe	Rente und sons-tiges ¹⁾	Ange-hörige

Weib

Baden-Württemberg	5 435	1 821	99	1 331	2 183	2 230	1 821	7	68	334
Bayern	6 329	2 188	125	1 617	2 398	2 607	2 188	8	84	328
Berlin	1 740	622	107	610	401	668	622	6	24	16
Brandenburg	1 304	484	117	446	257	526	484	14	16	11
Bremen	342	111	9	122	100	125	111	/	/	9
Hamburg	891	335	27	277	252	362	335	/	9	16
Hessen	3 106	1 055	65	812	1 174	1 222	1 055	/	28	135
Mecklenburg-Vorpommern	878	309	83	315	171	334	309	9	13	/
Niedersachsen	4 074	1 227	90	1 081	1 676	1 498	1 227	7	39	225
Nordrhein-Westfalen	9 274	2 741	199	2 408	3 926	3 286	2 741	8	76	462
Rheinland-Pfalz	2 064	625	35	506	898	784	625	/	22	135
Saarland	547	147	11	139	250	186	147	/	/	34
Sachsen	2 230	760	184	896	391	837	760	27	42	8
Sachsen-Anhalt	1 302	444	128	494	237	483	444	13	20	7
Schleswig-Holstein	1 441	468	31	394	548	562	468	/	20	72
Thüringen	1 214	436	99	454	225	468	436	11	16	/
Deutschland	42 172	13 772	1 408	11 905	15 086	16 176	13 772	118	487	1 798
Nachrichtlich:										
Früheres Bundesgebiet	34.602	11.076	755	9.090	13.682	13.246	11.076	42	369	1.760
darunter: Berlin-West	1 099	358	65	400	276	385	358	/	14	10
Neue Länder und Berlin-Ost	7 570	2 696	653	2 816	1 405	2 930	2 696	76	118	39
darunter: Berlin-Ost	642	264	42	210	125	283	264	/	10	6

1) Rente; Pension; Eigenes Vermögen, Vermietung, Zinsen, Altenteil; Sozialhilfe; Leistungen aus einer Pflegeversicherung; Sonstige Unterstützungen (z.B. BAföG, Vorruhestandsgeld, Stipendium).

2) Arbeitslosengeld/-hilfe, Rente, Pension; Eigenes Vermögen, Vermietung, Zinsen, Altenteil; Sozialhilfe; Leistungen aus einer Pflegeversicherung; Sonstige Unterstützungen (z.B. BAföG, Vorruhestandsgeld, Stipendium).

LÄNDER

überwiegendem Lebensunterhalt und Ländern

1 000

Erwerbslose				Darunter: sofort verfügbar				Nichterwerbspersonen			Land
zusammen	davon mit überwiegendem Lebensunterhalt durch			zusammen	davon mit überwiegendem Lebensunterhalt durch			zusammen	dav. m. überw. Lebensunterhalt durch		
	Arbeitslosen-geld/-hilfe	Rente und sonstiges ¹⁾	Angehörige		Arbeitslosen-geld/-hilfe	Rente und sonstiges ¹⁾	Angehörige		Rente und sonstiges ²⁾	Angehörige	

lich

165	92	17	56	138	78	13	47	3 040	1 247	1 793	Baden-Württemberg
204	117	20	66	174	102	17	55	3 518	1 514	2 004	Bayern
152	101	28	23	128	87	21	19	920	558	362	Berlin
131	103	11	18	116	93	7	15	647	419	228	Brandenburg
15	9	/	/	13	8	/	/	202	114	88	Bremen
40	26	7	8	34	22	6	7	489	262	228	Hamburg
109	61	15	33	88	51	10	27	1 776	769	1 006	Hessen
96	74	11	11	81	64	8	9	448	291	158	Mecklenburg-Vorpommern
144	84	18	43	124	73	14	37	2 433	1 024	1 409	Niedersachsen
339	191	48	100	287	167	36	84	5 649	2 285	3 364	Nordrhein-Westfalen
57	33	6	19	50	29	5	16	1 222	478	745	Rheinland-Pfalz
19	10	/	6	16	9	/	5	342	131	211	Saarland
209	157	25	27	184	144	16	24	1 184	828	356	Sachsen
142	115	13	13	129	107	10	12	677	461	217	Sachsen-Anhalt
55	29	9	17	47	25	7	15	824	366	458	Schleswig-Holstein
112	88	10	14	99	80	8	12	634	428	206	Thüringen
1 991	1 290	244	457	1 707	1 138	184	386	24 005	11 174	12 831	Deutschland
Nachrichtlich:											
1.243	713	165	365	1.048	615	127	307	20.113	8.556	11.557	Früheres Bundesgebiet
95	62	19	14	78	52	14	12	619	367	252	darunter: Berlin-West
748	577	79	92	659	523	56	79	3 892	2 618	1 274	Neue Länder und Berlin-Ost
57	39	9	9	49	35	7	7	301	191	110	darunter: Berlin-Ost

6.3 Bevölkerung im Mai 2003 nach Beteiligung am Erwerbsleben,

In

Land	Bevölkerung					Erwerbstätige				
	insgesamt	davon mit überwiegendem Lebensunterhalt durch				zusammen	davon mit überwiegendem Lebensunterhalt durch			
		Erwerbs-tätig-keit	Arbeits-losen-geld/-hilfe	Rente und sons-tiges ¹⁾	Ange-hörige		Erwerbs-tätig-keit	Arbeits-losen-geld/-hilfe	Rente und sons-tiges ¹⁾	Ange-hörige

I n s

Baden-Württemberg	10 670	4 423	265	2 485	3 498	4 984	4 423	17	142	403
Bayern	12 392	5 303	323	2 968	3 799	5 864	5 303	18	158	386
Berlin	3 392	1 338	273	1 048	732	1 420	1 338	13	43	25
Brandenburg	2 577	1 047	257	767	506	1 117	1 047	22	27	20
Bremen	663	251	31	214	166	271	251	/	8	11
Hamburg	1 732	741	73	490	428	784	741	/	18	22
Hessen	6 088	2 515	182	1 536	1 854	2 743	2 515	9	55	164
Mecklenburg-Vorpommern	1 739	683	188	537	331	725	683	15	22	/
Niedersachsen	7 983	3 046	266	2 083	2 588	3 390	3 046	14	75	255
Nordrhein-Westfalen	18 071	6 797	619	4 667	5 987	7 515	6 797	22	153	542
Rheinland-Pfalz	4 054	1 598	102	998	1 355	1 800	1 598	/	44	153
Saarland	1 063	377	35	293	358	426	377	/	9	39
Sachsen	4 337	1 687	396	1 493	761	1 809	1 687	44	65	12
Sachsen-Anhalt	2 540	986	258	835	461	1 051	986	18	34	13
Schleswig-Holstein	2 817	1 109	99	747	862	1 244	1 109	8	39	89
Thüringen	2 385	977	204	769	435	1 030	977	16	28	8
Deutschland	82 502	32 879	3 571	21 930	24 121	36 172	32 879	226	923	2 145
Nachrichtlich:										
Früheres Bundesgebiet	67.651	26.939	2.164	17.167	21.381	29.847	26.939	104	727	2.077
darunter: Berlin-West	2 119	780	168	686	486	826	780	8	25	14
Neue Länder und Berlin-Ost	14 850	5 939	1 407	4 764	2 740	6 325	5 939	121	196	68
darunter: Berlin-Ost	1 273	559	105	363	246	594	559	6	19	10

1) Rente; Pension; Eigenes Vermögen, Vermietung, Zinsen, Altenteil; Sozialhilfe; Leistungen aus einer Pflegeversicherung; Sonstige Unterstützungen (z.B. BAföG, Vorruhestandsgeld, Stipendium).

2) Arbeitslosengeld/-hilfe, Rente, Pension; Eigenes Vermögen, Vermietung, Zinsen, Altenteil; Sozialhilfe; Leistungen aus einer Pflegeversicherung; Sonstige Unterstützungen (z.B. BAföG, Vorruhestandsgeld, Stipendium).

LÄNDER

überwiegendem Lebensunterhalt und Ländern

1 000

Erwerbslose				Darunter: sofort verfügbar				Nichterwerbspersonen			Land
zusammen	davon mit überwiegendem Lebensunterhalt durch			zusammen	davon mit überwiegendem Lebensunterhalt durch			zusammen	dav. m. überw. Lebensunterhalt durch		
	Arbeitslosen-geld/-hilfe	Rente und sonstiges ¹⁾	Angehörige		Arbeitslosen-geld/-hilfe	Rente und sonstiges ¹⁾	Angehörige		Rente und sonstiges ²⁾	Angehörige	

gesamt

384	248	42	94	322	210	33	79	5 303	2 301	3 002	Baden-Württemberg
460	305	48	106	395	264	41	89	6 069	2 762	3 307	Bayern
367	260	62	45	317	231	49	37	1 606	943	663	Berlin
283	235	21	27	254	214	15	25	1 177	719	458	Brandenburg
42	30	7	5	37	26	6	/	350	199	150	Bremen
101	69	18	15	86	59	14	13	846	454	392	Hamburg
261	173	36	52	217	146	27	43	3 084	1 446	1 638	Hessen
210	173	22	15	183	153	18	12	804	493	311	Mecklenburg-Vorpommern
363	252	45	66	318	224	37	57	4 230	1 963	2 267	Niedersachsen
867	598	110	159	751	531	85	136	9 689	4 403	5 286	Nordrhein-Westfalen
142	98	15	29	125	87	12	25	2 112	939	1 173	Rheinland-Pfalz
48	34	5	8	41	29	/	8	589	278	311	Saarland
444	352	50	42	396	326	34	36	2 085	1 378	707	Sachsen
285	239	25	21	260	221	20	18	1 204	776	428	Sachsen-Anhalt
137	92	19	27	120	81	16	23	1 435	689	746	Schleswig-Holstein
226	188	18	21	202	170	13	18	1 129	723	406	Thüringen
4 619	3 346	542	732	4 022	2 973	424	625	41 710	20 465	21 244	Deutschland
Nachrichtlich:											
3.034	2.060	384	590	2.609	1.800	307	502	34.770	16.056	18.714	Früheres Bundesgebiet
229	161	40	28	198	143	32	24	1 064	621	443	darunter: Berlin-West
1 585	1 286	158	142	1 414	1 173	118	123	6 940	4 410	2 530	Neue Länder und Berlin-Ost
137	99	22	16	119	88	17	14	542	322	220	darunter: Berlin-Ost

6.3 Bevölkerung im Mai 2003 nach Beteiligung am Erwerbsleben,

Land	Bevölkerung					Erwerbstätige				
	insgesamt	davon mit überwiegendem Lebensunterhalt durch				zusammen	davon mit überwiegendem Lebensunterhalt durch			
		Erwerbs-tätig-keit	Arbeits-losen-geld/-hilfe	Rente und sons-tiges ¹⁾	Ange-hörige		Erwerbs-tätig-keit	Arbeits-losen-geld/-hilfe	Rente und sons-tiges ¹⁾	Ange-hörige
1 000	% (Anteil an									

M ä n n

Baden-Württemberg	5 235	49,7	3,2	22,0	25,1	52,6	49,7	0,2	1,4	1,3
Bayern	6 063	51,4	3,3	22,3	23,1	53,7	51,4	0,2	1,2	1,0
Berlin	1 651	43,4	10,1	26,5	20,0	45,5	43,4	0,4	1,2	0,6
Brandenburg	1 273	44,2	11,0	25,2	19,6	46,5	44,2	0,7	0,9	0,7
Bremen	320	43,7	6,7	28,7	20,9	45,5	43,7	/	/	/
Hamburg	840	48,3	5,5	25,3	20,9	50,3	48,3	/	1,0	0,6
Hessen	2 981	49,0	3,9	24,3	22,8	51,0	49,0	0,2	0,9	1,0
Mecklenburg-Vorpommern	861	43,4	12,2	25,8	18,6	45,5	43,4	0,7	1,0	/
Niedersachsen	3 909	46,5	4,5	25,6	23,3	48,4	46,5	0,2	0,9	0,8
Nordrhein-Westfalen	8 797	46,1	4,8	25,7	23,4	48,1	46,1	0,2	0,9	0,9
Rheinland-Pfalz	1 990	48,9	3,4	24,7	23,0	51,0	48,9	/	1,1	0,9
Saarland	516	44,5	4,8	29,8	20,9	46,5	44,5	/	/	1,0
Sachsen	2 107	44,0	10,1	28,3	17,6	46,1	44,0	0,8	1,1	/
Sachsen-Anhalt	1 237	43,8	10,5	27,5	18,2	45,9	43,8	0,5	1,1	0,5
Schleswig-Holstein	1 376	46,6	4,9	25,6	22,8	49,6	46,6	0,4	1,4	1,2
Thüringen	1 170	46,2	9,0	26,9	17,9	48,0	46,2	0,4	1,1	/
Deutschland	40 330	47,4	5,4	24,9	22,4	49,6	47,4	0,3	1,1	0,9
Nachrichtlich:										
Früheres Bundesgebiet	33 049	48	4,3	24,4	23,3	50,2	48	0,2	1,1	1
darunter: Berlin-West	1 020	41,3	10,2	28,0	20,5	43,2	41,3	/	1,0	/
Neue Länder und Berlin-Ost	7 280	44,5	10,4	26,8	18,3	46,6	44,5	0,6	1,1	0,4
darunter: Berlin-Ost	631	46,7	9,9	24,2	19,2	49,2	46,7	/	1,4	/

1) Rente; Pension; Eigenes Vermögen, Vermietung, Zinsen, Altenteil; Sozialhilfe; Leistungen aus einer Pflegeversicherung; Sonstige Unterstützungen (z.B. BAföG, Vorruhestandsgeld, Stipendium).

2) Arbeitslosengeld/-hilfe, Rente, Pension; Eigenes Vermögen, Vermietung, Zinsen, Altenteil; Sozialhilfe; Leistungen aus einer Pflegeversicherung; Sonstige Unterstützungen (z.B. BAföG, Vorruhestandsgeld, Stipendium).

LÄNDER

überwiegendem Lebensunterhalt und Ländern

Erwerbslose				Darunter: sofort verfügbar				Nichterwerbspersonen			Land
zusammen	davon mit überwiegendem Lebensunterhalt durch			zusammen	davon mit überwiegendem Lebensunterhalt durch			zusammen	dav. m. überw. Lebensunterh. durch		
	Arbeitslosen-geld/-hilfe	Rente und sonstiges ¹⁾	Angehörige		Arbeitslosen-geld/-hilfe	Rente und sonstiges ¹⁾	Angehörige		Rente und sonstiges ²⁾	Angehörige	
Spalte 1)											

lich

4,2	3,0	0,5	0,7	3,5	2,5	0,4	0,6	43,2	20,1	23,1	Baden-Württemberg
4,2	3,1	0,5	0,7	3,6	2,7	0,4	0,6	42,1	20,6	21,5	Bayern
13,0	9,6	2,1	1,3	11,5	8,7	1,7	1,1	41,5	23,3	18,2	Berlin
11,9	10,3	0,8	0,8	10,9	9,5	0,6	0,7	41,7	23,5	18,1	Brandenburg
8,4	6,5	/	/	7,6	5,9	/	/	46,1	26,5	19,6	Bremen
7,3	5,2	1,3	0,8	6,2	4,5	1,0	0,7	42,4	22,9	19,5	Hamburg
5,1	3,8	0,7	0,6	4,3	3,2	0,6	0,6	43,9	22,7	21,2	Hessen
13,3	11,5	1,3	0,5	11,8	10,3	1,1	/	41,3	23,5	17,8	Mecklenburg-Vorpommern
5,6	4,3	0,7	0,6	5,0	3,9	0,6	0,5	46,0	24,0	21,9	Niedersachsen
6,0	4,6	0,7	0,7	5,3	4,1	0,6	0,6	45,9	24,1	21,8	Nordrhein-Westfalen
4,2	3,3	0,4	0,5	3,8	3,0	0,3	0,5	44,7	23,2	21,5	Rheinland-Pfalz
5,7	4,6	/	/	4,8	3,9	/	/	47,8	28,4	19,4	Saarland
11,2	9,3	1,2	0,7	10,0	8,6	0,8	0,6	42,7	26,1	16,7	Sachsen
11,6	10,0	0,9	0,6	10,6	9,3	0,8	0,5	42,6	25,5	17,1	Sachsen-Anhalt
6,0	4,5	0,7	0,7	5,3	4,1	0,6	0,6	44,4	23,5	20,9	Schleswig-Holstein
9,7	8,5	0,7	0,6	8,7	7,7	0,5	0,5	42,3	25,2	17,1	Thüringen
6,5	5,1	0,7	0,7	5,7	4,6	0,6	0,6	43,9	23,0	20,9	Deutschland
Nachrichtlich:											
5,4	4,1	0,7	0,7	4,7	3,6	0,5	0,6	44,3	22,7	21,7	Früheres Bundesgebiet
13,2	9,7	2,1	1,4	11,7	8,9	1,7	1,2	43,6	24,9	18,7	darunter: Berlin-West
11,5	9,7	1,1	0,7	10,4	8,9	0,8	0,6	41,9	24,6	17,3	Neue Länder und Berlin-Ost
12,6	9,4	2,1	1,1	11,0	8,4	1,6	1,0	38,1	20,7	17,4	darunter: Berlin-Ost

6.3 Bevölkerung im Mai 2003 nach Beteiligung am Erwerbsleben,

Land	Bevölkerung					Erwerbstätige				
	insgesamt	davon mit überwiegendem Lebensunterhalt durch				zusammen	davon mit überwiegendem Lebensunterhalt durch			
		Erwerbs- tätig- keit	Arbeits- losen- geld/ -hilfe	Rente und sons- tiges ¹⁾	Ange- hörige		Erwerbs- tätig- keit	Arbeits- losen- geld/ -hilfe	Rente und sons- tiges ¹⁾	Ange- hörige
1 000	% (Anteil an									

Weib

Baden-Württemberg	5 435	33,5	1,8	24,5	40,2	41,0	33,5	0,1	1,2	6,2
Bayern	6 329	34,6	2,0	25,6	37,9	41,2	34,6	0,1	1,3	5,2
Berlin	1 740	35,7	6,1	35,1	23,1	38,4	35,7	0,3	1,4	0,9
Brandenburg	1 304	37,1	9,0	34,2	19,7	40,3	37,1	1,1	1,3	0,9
Bremen	342	32,4	2,8	35,8	29,1	36,6	32,4	/	/	2,6
Hamburg	891	37,6	3,0	31,1	28,3	40,6	37,6	/	1,0	1,8
Hessen	3 106	34,0	2,1	26,2	37,8	39,3	34,0	/	0,9	4,3
Mecklenburg-Vorpommern	878	35,2	9,5	35,9	19,5	38,0	35,2	1,0	1,5	/
Niedersachsen	4 074	30,1	2,2	26,5	41,1	36,8	30,1	0,2	1,0	5,5
Nordrhein-Westfalen	9 274	29,6	2,1	26,0	42,3	35,4	29,6	0,1	0,8	5,0
Rheinland-Pfalz	2 064	30,3	1,7	24,5	43,5	38,0	30,3	/	1,1	6,5
Saarland	547	26,9	2,0	25,4	45,7	34,0	26,9	/	/	6,1
Sachsen	2 230	34,1	8,3	40,2	17,5	37,5	34,1	1,2	1,9	0,3
Sachsen-Anhalt	1 302	34,1	9,8	37,9	18,2	37,1	34,1	1,0	1,6	0,5
Schleswig-Holstein	1 441	32,5	2,2	27,4	38,0	39,0	32,5	/	1,4	5,0
Thüringen	1 214	35,9	8,1	37,4	18,5	38,5	35,9	0,9	1,3	/
Deutschland	42 172	32,7	3,3	28,2	35,8	38,4	32,7	0,3	1,2	4,3
Nachrichtlich:										
Früheres Bundesgebiet	34 602	32	2,2	26,3	39,5	38,3	32	0,1	1,1	5,1
darunter: Berlin-West	1 099	32,6	5,9	36,4	25,1	35,0	32,6	/	1,3	0,9
Neue Länder und Berlin-Ost	7 570	35,6	8,6	37,2	18,6	38,7	35,6	1,0	1,6	0,5
darunter: Berlin-Ost	642	41,2	6,6	32,8	19,5	44,1	41,2	/	1,6	0,9

1) Rente; Pension; Eigenes Vermögen, Vermietung, Zinsen, Altenteil; Sozialhilfe; Leistungen aus einer Pflegeversicherung; Sonstige Unterstützungen (z.B. BAföG, Vorruhestandsgeld, Stipendium).

2) Arbeitslosengeld/-hilfe, Rente, Pension; Eigenes Vermögen, Vermietung, Zinsen, Altenteil; Sozialhilfe; Leistungen aus einer Pflegeversicherung; Sonstige Unterstützungen (z.B. BAföG, Vorruhestandsgeld, Stipendium).

LÄNDER

überwiegendem Lebensunterhalt und Ländern

Erwerbslose				Darunter: sofort verfügbar				Nichterwerbspersonen			Land	
zusammen	davon mit überwiegendem Lebensunterhalt durch			zusammen	davon mit überwiegendem Lebensunterhalt durch			zusammen	dav. m. überw. Lebensunterh. durch			
	Arbeitslosen-geld/-hilfe	Rente und sonstiges ¹⁾	Angehörige		Arbeitslosen-geld/-hilfe	Rente und sonstiges ¹⁾	Angehörige		zusammen	Rente und sonstiges ²⁾		Angehörige
Spalte 1)												

lich

3,0	1,7	0,3	1,0	2,5	1,4	0,2	0,9	55,9	22,9	33,0	Baden-Württemberg
3,2	1,9	0,3	1,0	2,8	1,6	0,3	0,9	55,6	23,9	31,7	Bayern
8,8	5,8	1,6	1,3	7,3	5,0	1,2	1,1	52,9	32,1	20,8	Berlin
10,1	7,9	0,8	1,4	8,9	7,1	0,6	1,2	49,6	32,1	17,5	Brandenburg
4,4	2,6	/	/	3,8	2,2	/	/	59,0	33,4	25,6	Bremen
4,5	2,9	0,8	0,9	3,8	2,4	0,6	0,8	54,9	29,3	25,6	Hamburg
3,5	2,0	0,5	1,1	2,8	1,6	0,3	0,9	57,2	24,8	32,4	Hessen
10,9	8,5	1,3	1,2	9,2	7,3	0,9	1,0	51,1	33,1	17,9	Mecklenburg-Vorpommern
3,5	2,1	0,4	1,0	3,1	1,8	0,3	0,9	59,7	25,1	34,6	Niedersachsen
3,7	2,1	0,5	1,1	3,1	1,8	0,4	0,9	60,9	24,6	36,3	Nordrhein-Westfalen
2,8	1,6	0,3	0,9	2,4	1,4	0,3	0,8	59,2	23,1	36,1	Rheinland-Pfalz
3,4	1,9	/	1,0	2,9	1,6	/	0,9	62,5	24,0	38,5	Saarland
9,4	7,0	1,1	1,2	8,3	6,5	0,7	1,1	53,1	37,1	16,0	Sachsen
10,9	8,9	1,0	1,0	9,9	8,2	0,8	0,9	52,0	35,4	16,6	Sachsen-Anhalt
3,8	2,0	0,6	1,2	3,2	1,7	0,5	1,0	57,2	25,4	31,8	Schleswig-Holstein
9,2	7,2	0,8	1,2	8,2	6,6	0,6	1,0	52,2	35,3	17,0	Thüringen
4,7	3,1	0,6	1,1	4,0	2,7	0,4	0,9	56,9	26,5	30,4	Deutschland
Nachrichtlich:											
3,6	2,1	0,5	1,1	3	1,8	0,4	0,9	58,1	24,7	33,4	Früheres Bundesgebiet
8,6	5,6	1,7	1,3	7,1	4,7	1,3	1,1	56,3	33,4	22,9	darunter: Berlin-West
9,9	7,6	1,0	1,2	8,7	6,9	0,7	1,0	51,4	34,6	16,8	Neue Länder und Berlin-Ost
8,9	6,1	1,4	1,4	7,7	5,5	1,0	1,2	47,0	29,8	17,2	darunter: Berlin-Ost

6.3 Bevölkerung im Mai 2003 nach Beteiligung am Erwerbsleben,

Land	Bevölkerung					Erwerbstätige					
	insgesamt	davon mit überwiegendem Lebensunterhalt durch				zusammen	davon mit überwiegendem Lebensunterhalt durch				
		Erwerbs- tätig- keit	Arbeits- losen- geld/ -hilfe	Rente und sons- tiges ¹⁾	Ange- hörige		Erwerbs- tätig- keit	Arbeits- losen- geld/ -hilfe	Rente und sons- tiges ¹⁾	Ange- hörige	
1 000	% (Anteil an										
											I n s
Baden-Württemberg	10 670	41,4	2,5	23,3	32,8	46,7	41,4	0,2	1,3	3,8	
Bayern	12 392	42,8	2,6	24,0	30,7	47,3	42,8	0,1	1,3	3,1	
Berlin	3 392	39,5	8,0	30,9	21,6	41,9	39,5	0,4	1,3	0,7	
Brandenburg	2 577	40,6	10,0	29,8	19,6	43,3	40,6	0,9	1,1	0,8	
Bremen	663	37,9	4,7	32,3	25,1	40,9	37,9	/	1,2	1,7	
Hamburg	1 732	42,8	4,2	28,3	24,7	45,3	42,8	/	1,0	1,2	
Hessen	6 088	41,3	3,0	25,2	30,5	45,1	41,3	0,1	0,9	2,7	
Mecklenburg-Vorpommern	1 739	39,3	10,8	30,9	19,0	41,7	39,3	0,9	1,3	/	
Niedersachsen	7 983	38,2	3,3	26,1	32,4	42,5	38,2	0,2	0,9	3,2	
Nordrhein-Westfalen	18 071	37,6	3,4	25,8	33,1	41,6	37,6	0,1	0,8	3,0	
Rheinland-Pfalz	4 054	39,4	2,5	24,6	33,4	44,4	39,4	/	1,1	3,8	
Saarland	1 063	35,5	3,3	27,6	33,7	40,1	35,5	/	0,9	3,6	
Sachsen	4 337	38,9	9,1	34,4	17,5	41,7	38,9	1,0	1,5	0,3	
Sachsen-Anhalt	2 540	38,8	10,1	32,9	18,2	41,4	38,8	0,7	1,3	0,5	
Schleswig-Holstein	2 817	39,4	3,5	26,5	30,6	44,2	39,4	0,3	1,4	3,2	
Thüringen	2 385	41,0	8,5	32,2	18,2	43,2	41,0	0,7	1,2	0,3	
Deutschland	82 502	39,9	4,3	26,6	29,2	43,8	39,9	0,3	1,1	2,6	
Nachrichtlich:											
Früheres Bundesgebiet	67 651	39,8	3,2	25,4	31,6	44,1	39,8	0,2	1,1	3,1	
darunter: Berlin-West	2 119	36,8	7,9	32,4	22,9	39,0	36,8	0,4	1,2	0,7	
Neue Länder und Berlin-Ost	14 850	40,0	9,5	32,1	18,5	42,6	40,0	0,8	1,3	0,5	
darunter: Berlin-Ost	1 273	43,9	8,2	28,5	19,4	46,6	43,9	0,4	1,5	0,8	

1) Rente; Pension; Eigenes Vermögen, Vermietung, Zinsen, Altenteil; Sozialhilfe; Leistungen aus einer Pflegeversicherung; Sonstige Unterstützungen (z.B. BAföG, Vorruhestandsgeld, Stipendium).

2) Arbeitslosengeld/-hilfe, Rente, Pension; Eigenes Vermögen, Vermietung, Zinsen, Altenteil; Sozialhilfe; Leistungen aus einer Pflegeversicherung; Sonstige Unterstützungen (z.B. BAföG, Vorruhestandsgeld, Stipendium).

LÄNDER

überwiegendem Lebensunterhalt und Ländern

Erwerbslose				Darunter: sofort verfügbar				Nichterwerbspersonen			Land
zusammen	davon mit überwiegendem Lebensunterhalt durch			zusammen	davon mit überwiegendem Lebensunterhalt durch			zusammen	dav. m. überw. Lebensunterh. durch		
	Arbeitslosen-geld/-hilfe	Rente und sonstiges ¹⁾	Angehörige		Arbeitslosen-geld/-hilfe	Rente und sonstiges ¹⁾	Angehörige		Rente und sonstiges ²⁾	Angehörige	
Spalte 1)											

gesamt

3,6	2,3	0,4	0,9	3,0	2,0	0,3	0,7	49,7	21,6	28,1	Baden-Württemberg
3,7	2,5	0,4	0,9	3,2	2,1	0,3	0,7	49,0	22,3	26,7	Bayern
10,8	7,7	1,8	1,3	9,3	6,8	1,4	1,1	47,3	27,8	19,5	Berlin
11,0	9,1	0,8	1,1	9,9	8,3	0,6	1,0	45,7	27,9	17,8	Brandenburg
6,3	4,5	1,0	0,8	5,6	4,0	0,9	/	52,8	30,1	22,7	Bremen
5,9	4,0	1,0	0,8	5,0	3,4	0,8	0,7	48,9	26,2	22,6	Hamburg
4,3	2,8	0,6	0,9	3,6	2,4	0,4	0,7	50,7	23,7	26,9	Hessen
12,1	10,0	1,3	0,8	10,5	8,8	1,0	0,7	46,2	28,3	17,9	Mecklenburg-Vorpommern
4,5	3,2	0,6	0,8	4,0	2,8	0,5	0,7	53,0	24,6	28,4	Niedersachsen
4,8	3,3	0,6	0,9	4,2	2,9	0,5	0,7	53,6	24,4	29,2	Nordrhein-Westfalen
3,5	2,4	0,4	0,7	3,1	2,2	0,3	0,6	52,1	23,2	28,9	Rheinland-Pfalz
4,5	3,2	0,5	0,8	3,8	2,7	/	0,7	55,4	26,2	29,2	Saarland
10,2	8,1	1,2	1,0	9,1	7,5	0,8	0,8	48,1	31,8	16,3	Sachsen
11,2	9,4	1,0	0,8	10,2	8,7	0,8	0,7	47,4	30,6	16,8	Sachsen-Anhalt
4,9	3,2	0,7	1,0	4,2	2,9	0,6	0,8	51,0	24,5	26,5	Schleswig-Holstein
9,5	7,9	0,7	0,9	8,5	7,1	0,6	0,8	47,3	30,3	17,0	Thüringen
5,6	4,1	0,7	0,9	4,9	3,6	0,5	0,8	50,6	24,8	25,8	Deutschland
Nachrichtlich:											
4,5	3	0,6	0,9	3,9	2,7	0,5	0,7	51,4	23,7	27,7	Früheres Bundesgebiet
10,8	7,6	1,9	1,3	9,3	6,7	1,5	1,1	50,2	29,3	20,9	darunter: Berlin-West
10,7	8,7	1,1	1,0	9,5	7,9	0,8	0,8	46,7	29,7	17,0	Neue Länder und Berlin-Ost
10,8	7,8	1,7	1,3	9,4	6,9	1,3	1,1	42,6	25,3	17,3	darunter: Berlin-Ost

6 LÄNDER

6.4 Bevölkerung, Erwerbspersonen, Erwerbsquoten sowie Erwerbstätige im Mai 2003 nach Wirtschaftsbereichen, Stellung im Beruf, Ländern und Regierungsbezirken

Land Regierungsbezirk	Bevöl- kerung insgesamt	Erwerbs- personen zusammen	Er- werbs- quoten 1)	Erwerbstätige							
				zusammen	Wirtschaftsbereich 2)				Stellung im Beruf		
					Land- u. Forst- wirt- schaft; Fischerei	Produ- zierendes Gewerbe	Handel, Gast- gewerbe und Verkehr	Sonstige Dienst- leis- tungen	Selbst- ständige	Mit- helfende Familien- ange- hörige	Ab- hän- gige
	1 000	%	1 000								

Männlich

Baden-Württemberg	5 235	2 972	56,8	2 754	66	1 412	483	793	368	17	2 369
Stuttgart	1 966	1 128	57,4	1 041	23	557	182	279	128	7	906
Karlsruhe	1 328	747	56,2	689	12	332	126	218	92	/	593
Freiburg	1 059	597	56,4	559	15	279	101	164	81	/	475
Tübingen	882	500	56,6	465	16	244	73	132	67	/	395
Bayern	6 063	3 512	57,9	3 256	121	1 470	646	1 019	492	25	2 739
Oberbayern	2 040	1 210	59,3	1 133	37	448	234	414	198	8	927
Niederbayern	587	338	57,7	317	16	161	56	84	44	/	270
Oberpfalz	534	307	57,5	284	14	135	49	86	38	/	243
Oberfranken	540	306	56,7	274	7	137	55	75	39	/	234
Mittelfranken	832	474	57,0	434	12	197	95	129	61	/	370
Unterfranken	660	374	56,7	347	12	167	66	102	41	/	303
Schwaben	870	502	57,6	468	22	226	90	130	71	/	392
Berlin	1 651	966	58,5	752	7	198	186	360	129	/	620
Brandenburg	1 273	743	58,3	591	29	228	137	196	72	/	519
Bremen	320	173	53,9	146	/	53	41	50	17	/	129
Hamburg	840	484	57,6	423	7	114	123	178	69	/	352
Hessen	2 981	1 673	56,1	1 522	29	584	355	554	214	8	1 299
Darmstadt	1 843	1 058	57,4	965	13	341	234	377	143	/	819
Gießen	523	285	54,5	259	5	112	55	87	32	/	226
Kassel	616	330	53,6	297	10	131	67	90	40	/	255
Mecklenburg- Vorpommern	861	506	58,7	391	30	136	92	134	41	/	349
Niedersachsen	3 909	2 112	54,0	1 893	80	775	418	620	249	9	1 635
Braunschweig	813	437	53,7	386	11	181	71	124	43	/	342
Hannover	1 052	569	54,1	510	16	199	117	177	66	/	442
Lüneburg	832	451	54,2	408	20	149	104	135	57	/	350
Weser - Ems	1 212	655	54,0	588	33	245	126	184	83	/	501

1) Anteil der Erwerbspersonen an der Bevölkerung je Geschlecht, Land und Regierungsbezirk.

2) Klassifikation der Wirtschaftszweige, Ausgabe 2003 (WZ 2003), Tiefengliederung für den Mikrozensus (siehe Band 1).

6 LÄNDER

6.4 Bevölkerung, Erwerbspersonen, Erwerbsquoten sowie Erwerbstätige im Mai 2003 nach Wirtschaftsbereichen, Stellung im Beruf, Ländern und Regierungsbezirken

Land Regierungsbezirk	Bevöl- kerung insgesamt	Erwerbs- personen zusammen	Er- werbs- quoten 1)	Erwerbstätige							
				zusammen	Wirtschaftsbereich 2)				Stellung im Beruf		
					Land- u. Forst- wirt- schaft; Fischerei	Produ- zierendes Gewerbe	Handel, Gast- gewerbe und Verkehr	Sonstige Dienst- leis- tungen	Selbst- ständige	Mit- helfende Familien- ange- hörige	Ab- hän- gige
	1 000		%								

noch M ä n n l i c h

Nordrhein-Westfalen	8 797	4 757	54,1	4 228	82	1 839	899	1 409	518	15	3 696
Düsseldorf	2 534	1 382	54,5	1 218	23	511	275	409	156	/	1 058
Köln	2 121	1 138	53,7	1 028	13	394	214	407	134	/	890
Münster	1 280	694	54,2	620	20	272	131	198	73	/	544
Detmold	1 007	547	54,3	493	15	242	95	141	63	/	429
Arnsberg	1 855	996	53,7	869	13	420	183	253	92	/	775
Rheinland-Pfalz	1 990	1 100	55,3	1 016	31	433	210	341	135	/	876
Saarland	516	270	52,2	240	/	102	54	80	28	/	212
Sachsen	2 107	1 207	57,3	972	28	442	206	295	125	/	845
Chemnitz	762	435	57,0	355	9	178	72	96	44	/	311
Dresden	819	470	57,4	383	12	168	79	124	50	/	332
Leipzig	526	302	57,4	233	8	96	54	75	30	/	203
Sachsen-Anhalt	1 237	711	57,4	568	25	258	120	165	54	/	512
Dessau	254	146	57,3	113	/	54	23	31	10	/	103
Halle	406	233	57,3	181	6	79	40	56	18	/	163
Magdeburg	577	332	57,6	273	15	124	57	77	26	/	247
Schleswig-Holstein	1 376	764	55,6	683	31	218	176	258	103	/	576
Thüringen	1 170	676	57,7	562	20	270	115	156	64	/	496
Deutschland	40 330	22 625	56,1	19 996	591	8 534	4 263	6 609	2 678	93	17 225
Nachrichtlich:											
Früheres Bundes- gebiet	33 049	18 393	55,7	16 601	457	7 113	3 510	5 521	2 277	86	14 238
dar.: Berlin-West	1 020	576	56,4	441	6	113	104	218	84	/	355
Neue Länder und Berlin-Ost	7 280	4 232	58,1	3 395	134	1 420	753	1 088	401	7	2 987
dar.: Berlin-Ost	631	391	61,9	311	/	86	82	142	45	/	266

1) Anteil der Erwerbspersonen an der Bevölkerung je Geschlecht, Land und Regierungsbezirk.

2) Klassifikation der Wirtschaftszweige, Ausgabe 2003 (WZ 2003), Tiefengliederung für den Mikrozensus (siehe Band 1).

6 LÄNDER

6.4 Bevölkerung, Erwerbspersonen, Erwerbsquoten sowie Erwerbstätige im Mai 2003 nach Wirtschaftsbereichen, Stellung im Beruf, Ländern und Regierungsbezirken

Land Regierungsbezirk	Bevöl- kerung insgesamt	Erwerbs- personen zusammen	Er- werbs- quoten ¹⁾	Erwerbstätige							
				zusammen	Wirtschaftsbereich ²⁾				Stellung im Beruf		
					Land- u. Forst- wirt- schaft; Fischerei	Produ- zierendes Gewerbe	Handel, Gast- gewerbe und Verkehr	Sonstige Dienst- leis- tungen	Selbst- ständige	Mit- helfende Familien- ange- hörige	Ab- hän- gige
	1 000	%	1 000								

Weiblich

Baden-Württemberg	5 435	2 395	44,1	2 230	39	536	496	1 159	136	46	2 048
Stuttgart	2 023	898	44,4	835	16	204	182	433	49	15	771
Karlsruhe	1 389	604	43,5	560	5	125	125	304	36	10	514
Freiburg	1 114	497	44,6	466	10	110	109	236	29	12	425
Tübingen	909	396	43,6	370	8	96	81	185	23	9	338
Bayern	6 329	2 811	44,4	2 607	79	546	632	1 351	186	74	2 347
Oberbayern	2 133	966	45,3	911	24	157	210	520	87	23	800
Niederbayern	606	271	44,7	250	11	55	64	120	16	10	225
Oberpfalz	555	245	44,2	228	10	53	57	108	12	10	205
Oberfranken	571	250	43,7	226	5	66	56	99	12	/	209
Mittelfranken	873	388	44,4	353	8	75	88	181	21	7	325
Unterfranken	685	294	42,9	271	7	62	66	137	15	6	250
Schwaben	907	397	43,8	369	13	78	91	186	23	12	333
Berlin	1 740	820	47,1	668	/	62	147	457	61	/	604
Brandenburg	1 304	657	50,4	526	15	60	140	311	32	/	490
Bremen	342	140	41,0	125	/	16	36	72	7	/	116
Hamburg	891	402	45,1	362	/	40	98	223	33	/	325
Hessen	3 106	1 331	42,8	1 222	15	200	307	699	90	24	1 108
Darmstadt	1 918	844	44,0	776	7	125	197	447	62	13	701
Gießen	542	233	43,0	215	/	37	54	121	14	/	197
Kassel	646	253	39,2	231	5	37	57	132	14	7	210
Mecklenburg- Vorpommern	878	430	48,9	334	10	32	90	202	21	/	310
Niedersachsen	4 074	1 642	40,3	1 498	40	229	398	831	94	36	1 367
Braunschweig	851	334	39,3	299	/	53	72	169	15	5	279
Hannover	1 116	459	41,1	419	9	61	106	243	25	6	388
Lüneburg	861	355	41,3	325	8	47	94	176	24	8	293
Weser - Ems	1 246	493	39,6	454	18	66	126	243	31	17	406

1) Anteil der Erwerbspersonen an der Bevölkerung je Geschlecht, Land und Regierungsbezirk.

2) Klassifikation der Wirtschaftszweige, Ausgabe 2003 (WZ 2003), Tiefengliederung für den Mikrozensus (siehe Band 1).

6 LÄNDER

6.4 Bevölkerung, Erwerbspersonen, Erwerbsquoten sowie Erwerbstätige im Mai 2003 nach Wirtschaftsbereichen, Stellung im Beruf, Ländern und Regierungsbezirken

Land Regierungsbezirk	Bevöl- kerung insgesamt	Erwerbs- personen zusammen	Er- werbs- quoten 1)	Erwerbstätige							
				zusammen	Wirtschaftsbereich 2)				Stellung im Beruf		
					Land- u. Forst- wirt- schaft; Fischerei	Produ- zierendes Gewerbe	Handel, Gast- gewerbe und Verkehr	Sonstige Dienst- leis- tungen	Selbst- ständige	Mit- helfende Familien- ange- hörige	Ab- hän- gige
	1 000	%	1 000								

noch Weiblich

Nordrhein-Westfalen	9 274	3 625	39,1	3 286	33	508	834	1 912	198	50	3 038
Düsseldorf	2 710	1 057	39,0	959	8	138	255	558	60	14	885
Köln	2 216	865	39,0	788	6	101	183	498	58	11	719
Münster	1 344	517	38,5	474	8	73	122	271	27	8	440
Detmold	1 063	439	41,3	397	/	81	103	208	18	6	373
Arnsberg	1 940	746	38,5	668	/	116	170	377	34	11	622
Rheinland-Pfalz	2 064	841	40,8	784	16	127	203	439	48	20	715
Saarland	547	205	37,5	186	/	26	50	108	12	/	171
Sachsen	2 230	1 046	46,9	837	17	137	209	474	54	6	777
Chemnitz	817	376	46,0	294	6	59	73	157	19	/	273
Dresden	860	402	46,7	327	7	53	80	188	21	/	303
Leipzig	553	268	48,5	216	/	26	56	129	14	/	200
Sachsen-Anhalt	1 302	625	48,0	483	13	56	128	285	26	/	452
Dessau	269	129	47,9	97	/	12	27	55	6	/	90
Halle	431	204	47,4	154	/	16	42	93	10	/	143
Magdeburg	603	292	48,5	231	6	28	59	138	10	/	219
Schleswig-Holstein	1 441	617	42,8	562	12	69	158	322	38	10	514
Thüringen	1 214	580	47,8	468	10	89	108	261	28	/	436
Deutschland	42 172	18 167	43,1	16 176	304	2 731	4 034	9 107	1 066	292	14 818
Nachrichtlich:											
Früheres Bundes- gebiet	34 602	14 489	41,9	13 246	238	2 332	3 296	7 380	884	271	12 091
dar.: Berlin-West	1 099	480	43,7	385	/	36	84	264	40	/	343
Neue Länder und Berlin-Ost	7 570	3 678	48,6	2 930	66	399	738	1 727	182	21	2 726
dar.: Berlin-Ost	642	340	53,0	283	/	26	63	193	21	/	262

1) Anteil der Erwerbspersonen an der Bevölkerung je Geschlecht, Land und Regierungsbezirk.

2) Klassifikation der Wirtschaftszweige, Ausgabe 2003 (WZ 2003), Tiefengliederung für den Mikrozensus (siehe Band 1).

6 LÄNDER

6.4 Bevölkerung, Erwerbspersonen, Erwerbsquoten sowie Erwerbstätige im Mai 2003 nach Wirtschaftsbereichen, Stellung im Beruf, Ländern und Regierungsbezirken

Land Regierungsbezirk	Bevöl- kerung insgesamt	Erwerbs- personen zusammen	Er- werbs- quoten 1)	Erwerbstätige							
				zusammen	Wirtschaftsbereich 2)				Stellung im Beruf		
					Land- u. Forst- wirt- schaft; Fischerei	Produ- zierendes Gewerbe	Handel, Gast- gewerbe und Verkehr	Sonstige Dienst- leis- tungen	Selbst- ständige	Mit- helfende Familien- ange- hörige	Ab- hän- gige
	1 000	%	1 000								

Insgesamt

Baden-Württemberg	10 670	5 368	50,3	4 984	105	1 948	979	1 951	504	63	4 417
Stuttgart	3 989	2 026	50,8	1 876	39	761	364	712	177	22	1 677
Karlsruhe	2 717	1 351	49,7	1 248	17	457	251	523	128	14	1 106
Freiburg	2 173	1 095	50,4	1 025	25	389	210	400	109	15	901
Tübingen	1 792	896	50,0	834	23	340	154	317	89	12	733
Bayern	12 392	6 323	51,0	5 864	200	2 016	1 278	2 370	679	99	5 086
Oberbayern	4 173	2 177	52,2	2 043	61	604	444	934	285	32	1 727
Niederbayern	1 192	609	51,1	567	28	216	120	204	61	13	494
Oberpfalz	1 089	552	50,7	512	25	187	107	193	50	14	448
Oberfranken	1 111	556	50,1	500	13	203	111	174	51	7	443
Mittelfranken	1 705	862	50,6	787	20	272	183	311	82	9	696
Unterfranken	1 344	668	49,7	618	19	229	132	239	57	9	553
Schwaben	1 778	899	50,6	836	35	304	181	316	94	17	725
Berlin	3 392	1 786	52,7	1 420	9	260	333	817	190	/	1 224
Brandenburg	2 577	1 400	54,3	1 117	44	288	277	508	104	/	1 009
Bremen	663	313	47,2	271	/	70	77	123	24	/	245
Hamburg	1 732	886	51,1	784	8	154	221	401	102	5	677
Hessen	6 088	3 004	49,3	2 743	44	783	663	1 253	304	32	2 407
Darmstadt	3 761	1 902	50,6	1 741	20	467	431	824	204	17	1 520
Gießen	1 065	518	48,6	474	8	149	109	207	46	/	423
Kassel	1 262	584	46,2	528	15	168	124	222	54	10	465
Mecklenburg- Vorpommern	1 739	935	53,8	725	40	167	182	336	62	/	659
Niedersachsen	7 983	3 753	47,0	3 390	119	1 003	817	1 451	343	45	3 002
Braunschweig	1 664	772	46,4	685	15	234	143	293	58	6	622
Hannover	2 168	1 028	47,4	930	25	260	224	420	91	7	831
Lüneburg	1 693	806	47,6	734	27	197	198	311	81	10	643
Weser - Ems	2 459	1 148	46,7	1 042	51	311	253	426	114	22	907

1) Anteil der Erwerbspersonen an der Bevölkerung je Geschlecht, Land und Regierungsbezirk.

2) Klassifikation der Wirtschaftszweige, Ausgabe 2003 (WZ 2003), Tiefengliederung für den Mikrozensus (siehe Band 1).

6 LÄNDER

6.4 Bevölkerung, Erwerbspersonen, Erwerbsquoten sowie Erwerbstätige im Mai 2003 nach Wirtschaftsbereichen, Stellung im Beruf, Ländern und Regierungsbezirken

Land Regierungsbezirk	Bevöl- kerung insgesamt	Erwerbs- personen zusammen	Er- werbs- quoten 1)	Erwerbstätige							
				zusammen	Wirtschaftsbereich 2)				Stellung im Beruf		
					Land- u. Forst- wirt- schaft; Fischerei	Produ- zierendes Gewerbe	Handel, Gast- gewerbe und Verkehr	Sonstige Dienst- leist- ungen	Selbst- ständige	Mit- helfende Familien- ange- hörige	Ab- hän- gige
	1 000	%	1 000								

noch Insgesamt

Nordrhein-Westfalen	18 071	8 382	46,4	7 515	114	2 347	1 732	3 321	716	65	6 734
Düsseldorf	5 244	2 439	46,5	2 177	31	648	531	967	216	19	1 942
Köln	4 337	2 003	46,2	1 816	19	495	396	905	192	15	1 609
Münster	2 625	1 212	46,2	1 095	28	345	253	469	100	11	983
Detmold	2 070	986	47,6	891	19	323	199	350	81	7	802
Arnsberg	3 795	1 742	45,9	1 537	17	536	353	630	127	13	1 397
Rheinland-Pfalz	4 054	1 942	47,9	1 800	47	560	413	780	183	25	1 592
Saarland	1 063	474	44,6	426	7	128	104	188	40	/	383
Sachsen	4 337	2 253	51,9	1 809	45	579	415	769	179	7	1 622
Chemnitz	1 579	811	51,3	650	14	237	145	253	64	/	584
Dresden	1 679	872	51,9	710	18	221	159	312	72	/	635
Leipzig	1 079	570	52,8	449	12	122	111	204	44	/	403
Sachsen-Anhalt	2 540	1 336	52,6	1 051	38	314	248	450	80	6	964
Dessau	523	274	52,5	210	7	67	50	86	16	/	193
Halle	837	437	52,2	336	10	95	82	149	27	/	306
Magdeburg	1 180	625	52,9	505	21	152	116	215	37	/	466
Schleswig-Holstein	2 817	1 382	49,0	1 244	43	287	334	580	141	13	1 090
Thüringen	2 385	1 256	52,7	1 030	30	359	223	417	92	5	932
Deutschland	82 502	40 792	49,4	36 172	895	11 265	8 297	15 716	3 744	385	32 043
Nachrichtlich:											
Früheres Bundes- gebiet	67 651	32 882	48,6	29 847	695	9 445	6 806	12 900	3 161	357	26 330
dar.: Berlin-West	2 119	1 055	49,8	826	6	149	188	483	125	/	697
Neue Länder und Berlin-Ost	14 850	7 910	53,3	6 325	200	1 819	1 491	2 815	583	28	5 713
dar.: Berlin-Ost	1 273	731	57,4	594	/	111	145	335	66	/	527

1) Anteil der Erwerbspersonen an der Bevölkerung je Geschlecht, Land und Regierungsbezirk.

2) Klassifikation der Wirtschaftszweige, Ausgabe 2003 (WZ 2003), Tiefengliederung für den Mikrozensus (siehe Band 1).

6 LÄNDER

6.4 Bevölkerung, Erwerbspersonen, Erwerbsquoten sowie Erwerbstätige im Mai 2003 nach Wirtschaftsbereichen, Stellung im Beruf, Ländern und Regierungsbezirken

Land Regierungsbezirk	Bevöl- kerung insgesamt	Erwerbs- personen zusammen	Er- werbs- quoten ¹⁾	Erwerbstätige							
				zusammen	Wirtschaftsbereich ²⁾				Stellung im Beruf		
					Land- u. Forst- wirt- schaft; Fischerei	Produ- zierendes Gewerbe	Handel, Gast- gewerbe und Verkehr	Sonstige Dienst- leis- tungen	Selbst- ständige	Mit- helfende Familien- ange- hörige	Ab- hän- gige
	1 000		%	1 000	%						

Männlich

Baden-Württemberg	5 235	2 972	56,8	2 754	2,4	51,3	17,5	28,8	13,4	0,6	86,0
Stuttgart	1 966	1 128	57,4	1 041	2,2	53,5	17,5	26,8	12,3	0,6	87,0
Karlsruhe	1 328	747	56,2	689	1,7	48,2	18,3	31,7	13,4	/	86,1
Freiburg	1 059	597	56,4	559	2,7	49,9	18,1	29,3	14,4	/	85,0
Tübingen	882	500	56,6	465	3,4	52,5	15,7	28,3	14,4	/	85,0
Bayern	6 063	3 512	57,9	3 256	3,7	45,1	19,8	31,3	15,1	0,8	84,1
Oberbayern	2 040	1 210	59,3	1 133	3,3	39,5	20,7	36,5	17,5	0,7	81,8
Niederbayern	587	338	57,7	317	5,2	50,7	17,6	26,5	14,0	/	85,0
Oberpfalz	534	307	57,5	284	5,1	47,5	17,3	30,2	13,4	/	85,4
Oberfranken	540	306	56,7	274	2,6	49,9	20,1	27,3	14,1	/	85,3
Mittelfranken	832	474	57,0	434	2,8	45,4	22,0	29,8	14,1	/	85,4
Unterfranken	660	374	56,7	347	3,4	48,2	19,1	29,3	12,0	/	87,4
Schwaben	870	502	57,6	468	4,7	48,3	19,2	27,7	15,1	/	83,9
Berlin	1 651	966	58,5	752	0,9	26,4	24,8	47,9	17,2	/	82,5
Brandenburg	1 273	743	58,3	591	5,0	38,6	23,2	33,2	12,1	/	87,7
Bremen	320	173	53,9	146	/	36,5	28,1	34,5	11,5	/	88,3
Hamburg	840	484	57,6	423	1,5	27,1	29,1	42,2	16,4	/	83,3
Hessen	2 981	1 673	56,1	1 522	1,9	38,4	23,4	36,4	14,1	0,5	85,4
Darmstadt	1 843	1 058	57,4	965	1,4	35,3	24,2	39,1	14,8	/	84,8
Gießen	523	285	54,5	259	2,0	43,2	21,2	33,5	12,4	/	87,2
Kassel	616	330	53,6	297	3,4	44,0	22,4	30,2	13,3	/	85,7
Mecklenburg- Vorpommern	861	506	58,7	391	7,6	34,7	23,5	34,2	10,6	/	89,1
Niedersachsen	3 909	2 112	54,0	1 893	4,2	40,9	22,1	32,8	13,2	0,5	86,4
Braunschweig	813	437	53,7	386	2,7	46,9	18,3	32,1	11,1	/	88,6
Hannover	1 052	569	54,1	510	3,2	39,0	23,0	34,7	13,0	/	86,7
Lüneburg	832	451	54,2	408	4,8	36,6	25,5	33,1	14,0	/	85,7
Weser - Ems	1 212	655	54,0	588	5,6	41,7	21,5	31,2	14,0	/	85,2

1) Anteil der Erwerbspersonen an der Bevölkerung je Geschlecht, Land und Regierungsbezirk.

2) Klassifikation der Wirtschaftszweige, Ausgabe 2003 (WZ 2003), Tiefengliederung für den Mikrozensus (siehe Band 1).

6 LÄNDER

6.4 Bevölkerung, Erwerbspersonen, Erwerbsquoten sowie Erwerbstätige im Mai 2003 nach Wirtschaftsbereichen, Stellung im Beruf, Ländern und Regierungsbezirken

Land Regierungsbezirk	Bevöl- kerung insgesamt	Erwerbs- personen zusammen	Er- werbs- quoten ¹⁾	Erwerbstätige							
				zusammen	Wirtschaftsbereich ²⁾				Stellung im Beruf		
					Land- u. Forst- wirt- schaft; Fischerei	Produ- zierendes Gewerbe	Handel, Gast- gewerbe und Verkehr	Sonstige Dienst- leis- tungen	Selbst- ständige	Mit- helfende Familien- ange- hörige	Ab- hän- gige
	1 000		%	1 000	%						

noch M ä n n l i c h

Nordrhein-Westfalen	8 797	4 757	54,1	4 228	1,9	43,5	21,3	33,3	12,2	0,4	87,4
Düsseldorf	2 534	1 382	54,5	1 218	1,9	41,9	22,6	33,6	12,8	/	86,9
Köln	2 121	1 138	53,7	1 028	1,2	38,3	20,8	39,6	13,0	/	86,6
Münster	1 280	694	54,2	620	3,2	43,9	21,1	31,8	11,8	/	87,7
Detmold	1 007	547	54,3	493	2,9	49,0	19,3	28,7	12,8	/	87,0
Arnsberg	1 855	996	53,7	869	1,4	48,4	21,1	29,1	10,6	/	89,1
Rheinland-Pfalz	1 990	1 100	55,3	1 016	3,1	42,6	20,7	33,6	13,2	/	86,3
Saarland	516	270	52,2	240	/	42,3	22,6	33,2	11,6	/	88,2
Sachsen	2 107	1 207	57,3	972	2,9	45,5	21,2	30,4	12,9	/	87,0
Chemnitz	762	435	57,0	355	2,4	50,1	20,3	27,1	12,5	/	87,4
Dresden	819	470	57,4	383	3,1	43,9	20,7	32,4	13,2	/	86,7
Leipzig	526	302	57,4	233	3,4	41,1	23,3	32,2	13,0	/	86,9
Sachsen-Anhalt	1 237	711	57,4	568	4,4	45,4	21,2	29,0	9,5	/	90,2
Dessau	254	146	57,3	113	/	48,1	20,5	27,8	8,9	/	90,7
Halle	406	233	57,3	181	3,1	43,8	22,2	30,8	9,8	/	89,8
Magdeburg	577	332	57,6	273	5,5	45,4	20,8	28,3	9,6	/	90,2
Schleswig-Holstein	1 376	764	55,6	683	4,5	32,0	25,8	37,8	15,1	/	84,4
Thüringen	1 170	676	57,7	562	3,6	48,1	20,5	27,8	11,5	/	88,4
Deutschland	40 330	22 625	56,1	19 996	3,0	42,7	21,3	33,0	13,4	0,5	86,1
Nachrichtlich:											
Früheres Bundes- gebiet	33 049	18 393	55,7	16 601	2,8	42,8	21,1	33,3	13,7	0,5	85,8
dar.: Berlin-West	1 020	576	56,4	441	1,3	25,6	23,7	49,5	19,1	/	80,4
Neue Länder und Berlin-Ost	7 280	4 232	58,1	3 395	3,9	41,8	22,2	32,1	11,8	0,2	88,0
dar.: Berlin-Ost	631	391	61,9	311	/	27,5	26,4	45,6	14,3	/	85,5

1) Anteil der Erwerbspersonen an der Bevölkerung je Geschlecht, Land und Regierungsbezirk.

2) Klassifikation der Wirtschaftszweige, Ausgabe 2003 (WZ 2003), Tiefengliederung für den Mikrozensus (siehe Band 1).

6 LÄNDER

6.4 Bevölkerung, Erwerbspersonen, Erwerbsquoten sowie Erwerbstätige im Mai 2003 nach Wirtschaftsbereichen, Stellung im Beruf, Ländern und Regierungsbezirken

Land Regierungsbezirk	Bevöl- kerung insgesamt	Erwerbs- personen zusammen	Er- werbs- quoten ¹⁾	Erwerbstätige							
				zusammen	Wirtschaftsbereich ²⁾				Stellung im Beruf		
					Land- u. Forst- wirt- schaft; Fischerei	Produ- zierendes Gewerbe	Handel, Gast- gewerbe und Verkehr	Sonstige Dienst- leis- tungen	Selbst- ständige	Mit- helfende Familien- ange- hörige	Ab- hän- gige
	1 000		%	1 000	%						

Weiblich

Baden-Württemberg	5 435	2 395	44,1	2 230	1,8	24,0	22,3	52,0	6,1	2,1	91,8
Stuttgart	2 023	898	44,4	835	1,9	24,5	21,8	51,8	5,8	1,8	92,4
Karlsruhe	1 389	604	43,5	560	0,9	22,4	22,3	54,4	6,4	1,8	91,8
Freiburg	1 114	497	44,6	466	2,2	23,6	23,4	50,7	6,2	2,5	91,3
Tübingen	909	396	43,6	370	2,1	26,0	21,9	50,1	6,1	2,5	91,4
Bayern	6 329	2 811	44,4	2 607	3,0	20,9	24,2	51,8	7,1	2,8	90,0
Oberbayern	2 133	966	45,3	911	2,6	17,2	23,1	57,1	9,6	2,6	87,9
Niederbayern	606	271	44,7	250	4,4	22,1	25,6	47,8	6,4	3,8	89,7
Oberpfalz	555	245	44,2	228	4,5	23,1	25,2	47,2	5,3	4,6	90,1
Oberfranken	571	250	43,7	226	2,4	29,2	24,7	43,8	5,4	/	92,4
Mittelfranken	873	388	44,4	353	2,3	21,4	24,9	51,4	5,8	1,9	92,3
Unterfranken	685	294	42,9	271	2,5	22,8	24,1	50,6	5,6	2,3	92,1
Schwaben	907	397	43,8	369	3,6	21,2	24,7	50,4	6,3	3,4	90,3
Berlin	1 740	820	47,1	668	/	9,2	22,0	68,5	9,2	/	90,5
Brandenburg	1 304	657	50,4	526	2,8	11,4	26,6	59,2	6,1	/	93,3
Bremen	342	140	41,0	125	/	13,0	28,8	57,8	5,9	/	92,5
Hamburg	891	402	45,1	362	/	11,0	27,1	61,6	9,1	/	89,8
Hessen	3 106	1 331	42,8	1 222	1,2	16,3	25,2	57,2	7,4	1,9	90,7
Darmstadt	1 918	844	44,0	776	0,9	16,2	25,4	57,6	8,0	1,7	90,4
Gießen	542	233	43,0	215	/	17,3	25,0	56,2	6,6	/	91,7
Kassel	646	253	39,2	231	2,2	16,0	24,7	57,0	6,2	3,1	90,8
Mecklenburg- Vorpommern	878	430	48,9	334	3,0	9,4	26,9	60,6	6,2	/	92,9
Niedersachsen	4 074	1 642	40,3	1 498	2,6	15,3	26,6	55,5	6,3	2,4	91,3
Braunschweig	851	334	39,3	299	/	17,9	24,0	56,6	4,9	1,7	93,3
Hannover	1 116	459	41,1	419	2,1	14,6	25,3	58,0	6,0	1,4	92,6
Lüneburg	861	355	41,3	325	2,4	14,6	28,9	54,2	7,3	2,6	90,2
Weser - Ems	1 246	493	39,6	454	4,0	14,6	27,8	53,5	6,8	3,7	89,4

1) Anteil der Erwerbspersonen an der Bevölkerung je Geschlecht, Land und Regierungsbezirk.

2) Klassifikation der Wirtschaftszweige, Ausgabe 2003 (WZ 2003), Tiefengliederung für den Mikrozensus (siehe Band 1).

6 LÄNDER

6.4 Bevölkerung, Erwerbspersonen, Erwerbsquoten sowie Erwerbstätige im Mai 2003 nach Wirtschaftsbereichen, Stellung im Beruf, Ländern und Regierungsbezirken

Land Regierungsbezirk	Bevöl- kerung insgesamt	Erwerbs- personen zusammen	Er- werbs- quoten ¹⁾	Erwerbstätige							
				zusammen	Wirtschaftsbereich ²⁾				Stellung im Beruf		
					Land- u. Forst- wirt- schaft; Fischerei	Produ- zierendes Gewerbe	Handel, Gast- gewerbe und Verkehr	Sonstige Dienst- leis- tungen	Selbst- ständige	Mit- helfende Familien- ange- hörige	Ab- hän- gige
	1 000	%	1 000	%							

noch Weiblich

Nordrhein-Westfalen	9 274	3 625	39,1	3 286	1,0	15,5	25,4	58,2	6,0	1,5	92,4
Düsseldorf	2 710	1 057	39,0	959	0,9	14,3	26,6	58,2	6,3	1,5	92,2
Köln	2 216	865	39,0	788	0,8	12,8	23,2	63,2	7,4	1,4	91,2
Münster	1 344	517	38,5	474	1,7	15,3	25,8	57,2	5,6	1,7	92,7
Detmold	1 063	439	41,3	397	/	20,5	26,0	52,4	4,6	1,5	93,9
Arnsberg	1 940	746	38,5	668	/	17,3	25,5	56,5	5,2	1,6	93,2
Rheinland-Pfalz	2 064	841	40,8	784	2,0	16,2	25,8	56,0	6,1	2,6	91,3
Saarland	547	205	37,5	186	/	14,0	26,8	58,1	6,6	/	92,0
Sachsen	2 230	1 046	46,9	837	2,0	16,4	25,0	56,6	6,5	0,7	92,8
Chemnitz	817	376	46,0	294	1,9	20,0	24,7	53,4	6,6	/	92,9
Dresden	860	402	46,7	327	2,1	16,1	24,4	57,4	6,5	/	92,7
Leipzig	553	268	48,5	216	/	11,9	26,2	59,9	6,3	/	92,9
Sachsen-Anhalt	1 302	625	48,0	483	2,7	11,7	26,5	59,1	5,4	/	93,6
Dessau	269	129	47,9	97	/	12,8	27,8	56,2	6,4	/	92,7
Halle	431	204	47,4	154	/	10,3	27,0	60,1	6,2	/	92,6
Magdeburg	603	292	48,5	231	2,6	12,1	25,6	59,7	4,4	/	94,7
Schleswig-Holstein	1 441	617	42,8	562	2,2	12,3	28,2	57,3	6,8	1,7	91,5
Thüringen	1 214	580	47,8	468	2,1	18,9	23,2	55,8	5,9	/	93,2
Deutschland	42 172	18 167	43,1	16 176	1,9	16,9	24,9	56,3	6,6	1,8	91,6
Nachrichtlich:											
Früheres Bundes- gebiet	34 602	14 489	41,9	13 246	1,8	17,6	24,9	55,7	6,7	2	91,3
dar.: Berlin-West	1 099	480	43,7	385	/	9,3	21,8	68,7	10,4	/	89,0
Neue Länder und Berlin-Ost	7 570	3 678	48,6	2 930	2,2	13,6	25,2	58,9	6,2	0,7	93,1
dar.: Berlin-Ost	642	340	53,0	283	/	9,1	22,4	68,2	7,5	/	92,5

1) Anteil der Erwerbspersonen an der Bevölkerung je Geschlecht, Land und Regierungsbezirk.

2) Klassifikation der Wirtschaftszweige, Ausgabe 2003 (WZ 2003), Tiefengliederung für den Mikrozensus (siehe Band 1).

6 LÄNDER

6.4 Bevölkerung, Erwerbspersonen, Erwerbsquoten sowie Erwerbstätige im Mai 2003 nach Wirtschaftsbereichen, Stellung im Beruf, Ländern und Regierungsbezirken

Land Regierungsbezirk	Bevöl- kerung insgesamt	Erwerbs- personen zusammen	Er- werbs- quoten ¹⁾	Erwerbstätige							
				zusammen	Wirtschaftsbereich ²⁾				Stellung im Beruf		
					Land- u. Forst- wirt- schaft; Fischerei	Produ- zierendes Gewerbe	Handel, Gast- gewerbe und Verkehr	Sonstige Dienst- leis- tungen	Selbst- ständige	Mit- helfende Familien- ange- hörige	Ab- hän- gige
	1 000	%	1 000	%							

Insgesamt

Baden-Württemberg	10 670	5 368	50,3	4 984	2,1	39,1	19,6	39,2	10,1	1,3	88,6
Stuttgart	3 989	2 026	50,8	1 876	2,1	40,6	19,4	37,9	9,4	1,2	89,4
Karlsruhe	2 717	1 351	49,7	1 248	1,4	36,6	20,1	41,9	10,3	1,1	88,6
Freiburg	2 173	1 095	50,4	1 025	2,5	38,0	20,5	39,0	10,7	1,5	87,8
Tübingen	1 792	896	50,0	834	2,8	40,8	18,4	38,0	10,7	1,5	87,8
Bayern	12 392	6 323	51,0	5 864	3,4	34,4	21,8	40,4	11,6	1,7	86,7
Oberbayern	4 173	2 177	52,2	2 043	3,0	29,6	21,7	45,7	13,9	1,5	84,5
Niederbayern	1 192	609	51,1	567	4,9	38,1	21,1	35,9	10,7	2,2	87,1
Oberpfalz	1 089	552	50,7	512	4,8	36,6	20,8	37,7	9,8	2,7	87,5
Oberfranken	1 111	556	50,1	500	2,5	40,6	22,2	34,8	10,2	1,3	88,5
Mittelfranken	1 705	862	50,6	787	2,6	34,6	23,3	39,5	10,4	1,1	88,5
Unterfranken	1 344	668	49,7	618	3,0	37,0	21,3	38,6	9,2	1,4	89,4
Schwaben	1 778	899	50,6	836	4,2	36,4	21,7	37,7	11,2	2,0	86,7
Berlin	3 392	1 786	52,7	1 420	0,6	18,3	23,5	57,6	13,4	/	86,3
Brandenburg	2 577	1 400	54,3	1 117	3,9	25,8	24,8	45,4	9,3	/	90,3
Bremen	663	313	47,2	271	/	25,6	28,4	45,3	8,9	/	90,2
Hamburg	1 732	886	51,1	784	1,0	19,6	28,2	51,2	13,0	0,7	86,3
Hessen	6 088	3 004	49,3	2 743	1,6	28,6	24,2	45,7	11,1	1,2	87,8
Darmstadt	3 761	1 902	50,6	1 741	1,2	26,8	24,7	47,3	11,7	1,0	87,3
Gießen	1 065	518	48,6	474	1,8	31,5	22,9	43,8	9,7	/	89,2
Kassel	1 262	584	46,2	528	2,9	31,7	23,4	42,0	10,2	1,8	87,9
Mecklenburg- Vorpommern	1 739	935	53,8	725	5,5	23,1	25,1	46,3	8,6	/	90,8
Niedersachsen	7 983	3 753	47,0	3 390	3,5	29,6	24,1	42,8	10,1	1,3	88,5
Braunschweig	1 664	772	46,4	685	2,2	34,2	20,8	42,8	8,4	0,9	90,7
Hannover	2 168	1 028	47,4	930	2,7	28,0	24,0	45,2	9,8	0,8	89,4
Lüneburg	1 693	806	47,6	734	3,7	26,8	27,0	42,5	11,0	1,3	87,7
Weser - Ems	2 459	1 148	46,7	1 042	4,9	29,9	24,2	40,9	10,9	2,1	87,0

1) Anteil der Erwerbspersonen an der Bevölkerung je Geschlecht, Land und Regierungsbezirk.

2) Klassifikation der Wirtschaftszweige, Ausgabe 2003 (WZ 2003), Tiefengliederung für den Mikrozensus (siehe Band 1).

6 LÄNDER

6.4 Bevölkerung, Erwerbspersonen, Erwerbsquoten sowie Erwerbstätige im Mai 2003 nach Wirtschaftsbereichen, Stellung im Beruf, Ländern und Regierungsbezirken

Land Regierungsbezirk	Bevöl- kerung insgesamt	Erwerbs- personen zusammen	Er- werbs- quoten ¹⁾	Erwerbstätige							
				zusammen	Wirtschaftsbereich ²⁾				Stellung im Beruf		
					Land- u. Forst- wirt- schaft; Fischerei	Produ- zierendes Gewerbe	Handel, Gast- gewerbe und Verkehr	Sonstige Dienst- leis- tungen	Selbst- ständige	Mit- helfende Familien- ange- hörige	Ab- hän- gige
	1 000	%	1 000	%							

noch I n s g e s a m t

Nordrhein-Westfalen	18 071	8 382	46,4	7 515	1,5	31,2	23,1	44,2	9,5	0,9	89,6
Düsseldorf	5 244	2 439	46,5	2 177	1,4	29,8	24,4	44,4	9,9	0,9	89,2
Köln	4 337	2 003	46,2	1 816	1,0	27,3	21,8	49,8	10,6	0,8	88,6
Münster	2 625	1 212	46,2	1 095	2,5	31,5	23,2	42,8	9,1	1,0	89,9
Detmold	2 070	986	47,6	891	2,2	36,3	22,3	39,3	9,1	0,8	90,1
Arnsberg	3 795	1 742	45,9	1 537	1,1	34,9	23,0	41,0	8,2	0,9	90,9
Rheinland-Pfalz	4 054	1 942	47,9	1 800	2,6	31,1	22,9	43,3	10,1	1,4	88,4
Saarland	1 063	474	44,6	426	1,6	29,9	24,4	44,1	9,4	/	89,9
Sachsen	4 337	2 253	51,9	1 809	2,5	32,0	22,9	42,5	9,9	0,4	89,7
Chemnitz	1 579	811	51,3	650	2,2	36,5	22,3	39,0	9,8	/	89,9
Dresden	1 679	872	51,9	710	2,6	31,1	22,4	43,9	10,1	/	89,4
Leipzig	1 079	570	52,8	449	2,7	27,1	24,7	45,5	9,8	/	89,8
Sachsen-Anhalt	2 540	1 336	52,6	1 051	3,6	29,9	23,6	42,8	7,6	0,6	91,7
Dessau	523	274	52,5	210	3,4	31,8	23,9	40,9	7,8	/	91,6
Halle	837	437	52,2	336	2,9	28,4	24,4	44,3	8,1	/	91,1
Magdeburg	1 180	625	52,9	505	4,2	30,2	23,0	42,7	7,3	/	92,3
Schleswig-Holstein	2 817	1 382	49,0	1 244	3,5	23,1	26,8	46,6	11,3	1,1	87,6
Thüringen	2 385	1 256	52,7	1 030	2,9	34,8	21,7	40,5	8,9	0,5	90,6
Deutschland	82 502	40 792	49,4	36 172	2,5	31,1	22,9	43,4	10,4	1,1	88,6
Nachrichtlich:											
Früheres Bundes- gebiet	67 651	32 882	48,6	29 847	2,3	31,6	22,8	43,2	10,6	1,2	88,2
dar.: Berlin-West	2 119	1 055	49,8	826	0,8	18,0	22,8	58,4	15,1	/	84,4
Neue Länder und Berlin-Ost	14 850	7 910	53,3	6 325	3,2	28,8	23,6	44,5	9,2	0,5	90,3
dar.: Berlin-Ost	1 273	731	57,4	594	/	18,7	24,5	56,4	11,1	/	88,8

1) Anteil der Erwerbspersonen an der Bevölkerung je Geschlecht, Land und Regierungsbezirk.

2) Klassifikation der Wirtschaftszweige, Ausgabe 2003 (WZ 2003), Tiefengliederung für den Mikrozensus (siehe Band 1).

6 LÄNDER

6.5 Erwerbspersonen im Mai 2003 nach Altersgruppen und Ländern

1 000

Land	Erwerbs- personen insgesamt	Davon im Alter von ... bis unter ... Jahren										
		15 - 20	20 - 25	25 - 30	30 - 35	35 - 40	40 - 45	45 - 50	50 - 55	55 - 60	60 - 65	65 und mehr

Männlich

Baden-Württemberg	2 972	112	236	254	361	442	425	356	322	260	150	53
Bayern	3 512	150	276	311	440	519	495	414	391	294	162	61
Berlin	966	25	85	95	126	143	141	109	107	77	51	8
Brandenburg	743	38	69	54	75	101	116	104	91	55	34	/
Bremen	173	/	13	17	24	26	24	21	16	17	9	/
Hamburg	484	11	39	52	63	79	64	53	46	41	30	6
Hessen	1 673	53	123	137	218	263	236	209	186	152	76	19
Mecklenburg-Vorpommern	506	27	57	46	47	64	77	75	59	33	17	/
Niedersachsen	2 112	58	154	175	266	325	312	265	242	185	106	24
Nordrhein-Westfalen	4 757	128	351	418	591	766	699	593	531	403	218	58
Rheinland-Pfalz	1 100	39	87	89	124	170	166	144	133	84	48	15
Saarland	270	8	20	21	30	41	41	41	32	20	12	/
Sachsen	1 207	61	118	105	133	155	174	156	142	100	54	9
Sachsen-Anhalt	711	35	69	57	75	98	108	97	84	59	28	/
Schleswig-Holstein	764	28	61	61	90	115	112	91	79	71	48	10
Thüringen	676	32	67	56	73	88	98	89	87	54	27	/
Deutschland	22 625	811	1 824	1 950	2 739	3 393	3 288	2 819	2 548	1 906	1 070	280
Nachrichtlich:												
Früheres Bundesgebiet	18 393	606	1 403	1 587	2 281	2 830	2 661	2 255	2 047	1 579	888	255
darunter: Berlin-West	576	13	44	51	72	85	87	67	68	53	29	6
Neue Länder und Berlin-Ost	4 232	205	421	362	458	564	626	563	501	326	182	24
darunter: Berlin-Ost	391	12	41	44	54	58	54	41	39	24	22	/

6 LÄNDER

6.5 Erwerbspersonen im Mai 2003 nach Altersgruppen und Ländern

1 000

Land	Erwerbs- personen insgesamt	Davon im Alter von ... bis unter ... Jahren										
		15 - 20	20 - 25	25 - 30	30 - 35	35 - 40	40 - 45	45 - 50	50 - 55	55 - 60	60 - 65	65 und mehr

Weiblich

Baden-Württemberg	2 395	89	207	230	289	357	334	316	279	180	85	29
Bayern	2 811	122	243	270	351	404	422	350	309	209	92	40
Berlin	820	21	74	80	99	128	118	103	100	69	25	/
Brandenburg	657	26	51	48	70	95	111	96	89	53	15	/
Bremen	140	/	13	13	18	21	22	17	16	10	5	/
Hamburg	402	9	38	47	55	59	55	47	41	35	13	/
Hessen	1 331	36	109	130	175	204	194	168	159	106	36	13
Mecklenburg-Vorpommern	430	18	43	33	43	63	71	64	56	29	9	/
Niedersachsen	1 642	51	138	150	193	254	254	215	200	123	50	15
Nordrhein-Westfalen	3 625	95	313	335	449	560	547	486	425	277	109	29
Rheinland-Pfalz	841	31	72	76	100	133	123	118	100	51	26	11
Saarland	205	7	19	17	25	32	34	28	24	13	5	/
Sachsen	1 046	41	90	81	107	144	151	156	145	98	30	/
Sachsen-Anhalt	625	24	50	42	67	92	102	91	84	57	14	/
Schleswig-Holstein	617	20	55	50	73	92	92	79	73	51	25	7
Thüringen	580	24	47	42	61	82	90	87	80	55	11	/
Deutschland	18 167	617	1 562	1 642	2 173	2 720	2 722	2 422	2 179	1 416	549	165
Nachrichtlich:												
Früheres Bundesgebiet	14 489	473	1 247	1 359	1 781	2 194	2 150	1 886	1 690	1 098	459	152
darunter: Berlin-West	480	11	40	42	54	77	72	61	64	42	14	/
Neue Länder und Berlin-Ost	3 678	144	315	283	392	525	572	536	489	318	90	13
darunter: Berlin-Ost	340	11	34	38	45	50	46	42	36	27	11	/

6 LÄNDER

6.5 Erwerbspersonen im Mai 2003 nach Altersgruppen und Ländern

1 000

Land	Erwerbs- personen insgesamt	Davon im Alter von ... bis unter ... Jahren										
		15 - 20	20 - 25	25 - 30	30 - 35	35 - 40	40 - 45	45 - 50	50 - 55	55 - 60	60 - 65	65 und mehr

Insgesamt

Baden-Württemberg	5 368	201	443	484	650	799	759	672	601	441	236	82
Bayern	6 323	272	519	581	791	923	917	764	701	503	253	100
Berlin	1 786	46	159	175	225	270	259	212	207	146	75	12
Brandenburg	1 400	64	120	102	145	196	227	200	180	108	49	8
Bremen	313	8	27	31	42	47	47	38	31	27	14	/
Hamburg	886	19	77	99	118	138	120	100	87	76	42	9
Hessen	3 004	89	232	267	393	468	431	378	345	258	112	32
Mecklenburg-Vorpommern	935	45	99	79	90	127	148	140	114	62	26	/
Niedersachsen	3 753	110	292	325	459	578	566	480	442	307	156	38
Nordrhein-Westfalen	8 382	223	664	753	1 040	1 326	1 246	1 079	957	680	328	87
Rheinland-Pfalz	1 942	70	159	165	225	303	290	262	233	135	74	26
Saarland	474	15	38	38	55	73	75	70	56	32	17	/
Sachsen	2 253	102	208	186	240	299	324	312	287	198	84	13
Sachsen-Anhalt	1 336	59	119	99	141	190	210	188	169	116	41	/
Schleswig-Holstein	1 382	48	116	111	163	208	204	169	151	122	72	17
Thüringen	1 256	56	114	98	134	170	189	176	166	109	38	/
Deutschland	40 792	1 427	3 386	3 592	4 912	6 113	6 010	5 241	4 727	3 322	1 619	445
Nachrichtlich:												
Früheres Bundesgebiet	32 882	1 079	2 650	2 947	4 062	5 024	4 812	4 141	3 736	2 677	1 347	408
darunter: Berlin-West	1 055	24	84	94	126	162	159	128	132	95	43	9
Neue Länder und Berlin-Ost	7 910	348	735	646	850	1 089	1 198	1 100	990	645	272	37
darunter: Berlin-Ost	731	22	75	81	99	108	100	83	75	51	33	/

6 LÄNDER

6.5 Erwerbsquoten^{*)} im Mai 2003 nach Altersgruppen und Ländern

Land	Erwerbs- personen insgesamt	Davon im Alter von ... bis unter ... Jahren										
		15 - 20	20 - 25	25 - 30	30 - 35	35 - 40	40 - 45	45 - 50	50 - 55	55 - 60	60 - 65	65 und mehr

Männlich

Baden-Württemberg	68,7	35,7	74,2	86,8	97,1	97,7	97,3	96,2	93,9	84,9	43,8	6,8
Bayern	69,3	44,3	76,9	88,0	96,5	97,4	97,2	95,8	92,7	83,3	39,7	6,7
Berlin	67,2	24,5	72,3	81,5	93,8	96,2	95,2	94,2	89,8	78,6	40,4	3,7
Brandenburg	66,7	38,0	83,2	89,9	95,6	97,3	96,8	95,3	91,9	85,3	34,7	/
Bremen	64,0	/	77,2	86,2	92,6	96,1	93,3	95,1	89,0	77,5	38,8	/
Hamburg	67,1	27,8	69,3	81,6	90,8	94,8	93,4	95,7	87,7	84,3	45,4	4,7
Hessen	66,7	32,4	75,5	86,0	96,6	97,4	96,2	95,0	91,1	80,9	36,5	4,2
Mecklenburg-Vorpommern	66,9	38,8	84,6	91,4	96,7	96,8	94,1	94,2	91,8	79,6	27,4	/
Niedersachsen	64,7	27,3	73,6	85,5	95,6	96,5	96,0	94,8	91,5	80,6	36,1	3,8
Nordrhein-Westfalen	64,3	25,8	71,5	86,4	95,4	96,6	95,9	94,8	90,9	78,4	34,1	4,1
Rheinland-Pfalz	65,7	34,3	76,5	86,3	96,2	96,5	96,9	95,5	91,5	81,8	34,9	4,6
Saarland	61,1	31,0	71,2	86,6	95,7	96,8	96,4	96,8	83,6	72,5	27,2	/
Sachsen	65,1	41,4	80,4	88,7	96,3	97,2	96,1	95,8	92,9	84,6	31,2	2,6
Sachsen-Anhalt	65,2	37,5	83,1	90,9	96,3	97,1	96,3	95,5	93,3	85,7	26,8	/
Schleswig-Holstein	66,5	35,5	81,9	89,4	95,4	96,6	96,1	94,3	92,0	81,4	43,9	4,7
Thüringen	65,3	38,0	78,4	85,8	98,0	96,7	96,2	94,4	94,2	83,5	29,6	/
Deutschland	66,3	33,8	75,6	86,7	95,9	96,9	96,3	95,3	91,8	81,6	36,6	4,5
Nachrichtlich:												
Früheres Bundesgebiet	66,4	32,5	74,2	86,4	95,9	96,9	96,4	95,3	91,6	81,1	37,8	5,0
darunter: Berlin-West	65,6	22,1	69,6	80,8	94,5	95,2	95,4	93,5	88,7	75,4	36,2	4,4
Neue Länder und Berlin-Ost	66,0	38,2	81,0	88,3	96,1	97,1	95,9	95,2	92,8	84,4	31,7	2,1
darunter: Berlin-Ost	69,5	28,0	75,4	82,3	92,8	97,7	94,8	95,5	91,8	86,6	47,6	/

^{*)} Anteil der Erwerbspersonen an der Bevölkerung im Alter von 15 Jahren und mehr je Geschlecht, Land und Altersgruppe.

6 LÄNDER

6.5 Erwerbsquoten^{*)} im Mai 2003 nach Altersgruppen und Ländern

Land	Erwerbs- personen insgesamt	Davon im Alter von ... bis unter ... Jahren										
		15 - 20	20 - 25	25 - 30	30 - 35	35 - 40	40 - 45	45 - 50	50 - 55	55 - 60	60 - 65	65 und mehr

Weiblich

Baden-Württemberg	52,2	29,4	68,3	78,0	80,2	79,9	81,8	83,2	77,9	63,9	23,2	2,7
Bayern	52,2	36,4	70,0	78,4	80,9	79,2	83,5	81,2	75,5	60,5	21,5	3,1
Berlin	53,3	23,7	62,6	72,2	83,4	86,6	88,1	84,6	80,5	69,7	19,9	/
Brandenburg	56,7	30,0	77,3	86,9	93,6	95,1	95,9	93,1	89,9	80,8	13,9	/
Bremen	46,7	/	64,2	71,9	79,0	81,1	83,5	81,2	69,5	55,8	20,6	/
Hamburg	51,4	23,0	66,5	74,1	82,0	79,5	80,4	81,3	72,4	63,6	20,5	/
Hessen	50,0	24,8	67,0	75,5	79,4	80,4	81,5	80,5	73,9	58,8	16,7	1,9
Mecklenburg-Vorpommern	55,1	28,8	73,2	85,5	92,0	92,7	94,1	89,4	88,2	71,3	13,5	/
Niedersachsen	47,5	24,2	66,5	73,5	74,7	76,4	79,8	80,2	74,4	54,8	17,2	1,7
Nordrhein-Westfalen	45,8	20,0	65,3	71,2	72,0	74,7	77,5	76,6	69,1	53,8	16,6	1,5
Rheinland-Pfalz	47,8	28,5	67,2	73,8	78,4	78,2	79,1	78,8	69,5	51,7	17,7	2,4
Saarland	42,8	25,2	62,9	71,7	77,4	76,2	78,2	71,0	61,9	44,1	12,9	/
Sachsen	52,5	29,7	71,5	81,9	89,0	92,7	94,8	94,4	91,3	80,8	16,2	/
Sachsen-Anhalt	53,6	28,9	71,1	86,0	93,8	95,5	95,8	93,1	91,4	77,0	12,1	/
Schleswig-Holstein	50,2	28,9	76,0	76,1	75,7	79,3	82,0	82,0	74,3	61,3	23,3	2,2
Thüringen	53,4	30,2	64,3	83,4	91,4	94,2	96,5	93,9	89,5	78,0	11,3	/
Deutschland	50,1	27,2	67,9	76,0	79,3	80,6	83,3	82,4	76,4	61,5	18,1	1,8
Nachrichtlich:												
Früheres Bundesgebiet	49,1	26,7	67,2	74,7	77,1	77,9	80,6	79,8	73,1	57,9	19,0	2,1
darunter: Berlin-West	50,0	21,0	58,7	68,4	77,8	82,5	85,4	80,2	76,6	64,1	18,6	/
Neue Länder und Berlin-Ost	54,4	29,4	70,9	83,2	91,6	94,0	95,2	93,0	90,2	78,6	14,4	0,7
darunter: Berlin-Ost	58,9	27,2	67,9	77,0	91,3	93,7	92,8	91,9	88,4	80,8	21,8	/

^{*)} Anteil der Erwerbspersonen an der Bevölkerung im Alter von 15 Jahren und mehr je Geschlecht, Land und Altersgruppe.

6 LÄNDER

6.5 Erwerbsquoten^{*)} im Mai 2003 nach Altersgruppen und Ländern

Land	Erwerbs- personen insgesamt	Davon im Alter von . . . bis unter . . . Jahren										
		15 - 20	20 - 25	25 - 30	30 - 35	35 - 40	40 - 45	45 - 50	50 - 55	55 - 60	60 - 65	65 und mehr
I n s g e s a m t												
Baden-Württemberg	60,2	32,6	71,3	82,3	88,8	88,9	89,8	89,6	85,7	74,8	33,1	4,4
Bayern	60,5	40,4	73,5	83,3	88,9	88,5	90,3	88,5	84,2	72,0	30,4	4,6
Berlin	60,0	24,1	67,5	77,0	88,9	91,4	91,8	89,3	85,0	74,1	30,2	2,1
Brandenburg	61,6	34,2	80,6	88,5	94,6	96,2	96,4	94,2	90,9	83,0	23,9	1,7
Bremen	54,9	24,9	70,1	79,2	86,3	88,6	88,3	88,3	78,0	67,9	29,2	/
Hamburg	58,9	25,4	67,9	77,9	86,5	87,6	86,9	88,4	79,7	73,3	33,2	2,9
Hessen	58,1	28,8	71,3	80,6	88,1	89,2	89,0	88,0	82,3	70,1	26,5	2,9
Mecklenburg-Vorpommern	60,9	34,1	79,3	88,9	94,4	94,7	94,1	92,0	90,0	75,5	20,1	/
Niedersachsen	55,9	25,7	70,1	79,5	85,6	86,5	88,0	87,6	82,9	67,8	26,7	2,6
Nordrhein-Westfalen	54,7	23,0	68,4	78,9	83,7	86,0	86,9	85,7	79,7	66,1	25,2	2,6
Rheinland-Pfalz	56,5	31,5	71,9	80,1	87,4	87,5	88,4	87,2	80,5	67,0	26,1	3,3
Saarland	51,6	28,1	66,9	79,3	86,5	86,5	87,3	84,3	72,7	58,1	20,2	/
Sachsen	58,6	35,7	76,3	85,6	92,9	95,0	95,5	95,1	92,1	82,7	23,4	1,4
Sachsen-Anhalt	59,2	33,5	77,6	88,7	95,1	96,3	96,0	94,4	92,4	81,2	19,1	/
Schleswig-Holstein	58,1	32,4	79,0	82,9	85,4	88,0	89,2	88,2	82,5	71,6	33,7	3,2
Thüringen	59,2	34,2	71,9	84,7	94,9	95,4	96,4	94,2	91,9	80,6	20,2	/
Deutschland	58,0	30,6	71,9	81,5	87,8	88,9	89,9	88,8	84,0	71,6	27,2	2,9
Nachrichtlich:												
Früheres Bundesgebiet	57,5	29,7	70,7	80,6	86,6	87,6	88,6	87,5	82,2	69,6	28,3	3,3
darunter: Berlin-West	57,5	21,6	64,0	74,7	86,6	88,7	90,6	86,7	82,4	69,9	27,7	2,4
Neue Länder und Berlin-Ost	60,0	34,0	76,3	86,0	93,9	95,6	95,6	94,1	91,5	81,4	22,7	1,3
darunter: Berlin-Ost	64,1	27,6	71,8	79,8	92,1	95,8	93,9	93,6	90,1	83,5	34,2	/

^{*)} Anteil der Erwerbspersonen an der Bevölkerung im Alter von 15 Jahren und mehr je Geschlecht, Land und Altersgruppe.

6 LÄNDER

6.6 Erwerbstätige im Mai 2003 nach Wirtschaftsbereichen, in der Berichtswoche vom 05. bis 11. Mai 2003 tatsächlich geleisteten Arbeitsstunden und Ländern

Wirtschaftsbereich ¹⁾	Erwerbstätige insgesamt	Davon mit ... tatsächlich geleisteten Arbeitsstunden											Geleistete Arb.-Std.	
		0	1 - 9	10 - 20	21 - 31	32 - 35	36 - 39	40	41 - 47	48 - 54	55 - 69	70 u. mehr	insgesamt	je Person
		1 000											Mill.	Anz.

Baden - Württemberg

Männlich

Land- und Forstwirtschaft; Fischerei	66	/	/	/	/	/	8	10	5	6	12	13	3,2	48,7
Produzierendes Gewerbe	1 412	49	19	26	28	219	314	406	158	98	76	20	54,9	38,8
Handel, Gastgewerbe und Verkehr	483	18	13	24	13	15	90	115	57	54	57	27	20,0	41,4
Sonstige Dienstleistungen	793	35	26	40	32	25	178	179	94	90	73	21	31,0	39,1
Zusammen	2 754	103	60	94	76	260	590	710	313	248	218	81	109,1	39,6

Weiblich

Land- und Forstwirtschaft; Fischerei	39	/	/	10	6	/	/	/	/	/	/	/	1,3	32,5
Produzierendes Gewerbe	536	46	33	102	53	67	100	91	29	9	6	/	15,1	28,2
Handel, Gastgewerbe und Verkehr	496	39	50	121	69	19	64	73	25	16	13	8	13,4	26,9
Sonstige Dienstleistungen	1 159	94	104	277	148	46	232	140	59	34	19	6	31,0	26,8
Zusammen	2 230	179	189	511	275	134	397	308	116	61	42	18	60,8	27,3

Insgesamt

Land- und Forstwirtschaft; Fischerei	105	/	/	14	8	/	10	15	8	8	15	17	4,5	42,6
Produzierendes Gewerbe	1 948	94	51	129	81	286	414	497	187	107	82	21	70,0	35,9
Handel, Gastgewerbe und Verkehr	979	57	63	145	82	33	154	188	82	70	70	35	33,4	34,1
Sonstige Dienstleistungen	1 951	128	130	318	181	71	409	319	153	124	92	27	62,0	31,8
Zusammen	4 984	283	249	604	352	394	987	1 018	429	309	260	99	169,9	34,1

1) Klassifikation der Wirtschaftszweige, Ausgabe 2003 (WZ 2003), Tiefengliederung für den Mikrozensus (siehe Band 1).

6 LÄNDER

6.6 Erwerbstätige im Mai 2003 nach Wirtschaftsbereichen, in der Berichtswoche vom 05. bis 11. Mai 2003 tatsächlich geleisteten Arbeitsstunden und Ländern

Wirtschaftsbereich ¹⁾	Erwerbstätige insgesamt	Davon mit ... tatsächlich geleisteten Arbeitsstunden											Geleistete Arb.-Std.	
		0	1 - 9	10 - 20	21 - 31	32 - 35	36 - 39	40	41 - 47	48 - 54	55 - 69	70 u. mehr	insgesamt	je Person
		1 000											Mill.	Anz.

Bayern

Männlich

Land- und Forstwirtschaft; Fischerei	121	/	/	9	/	/	7	14	6	13	31	30	6,3	51,6
Produzierendes Gewerbe	1 470	65	14	27	23	201	417	391	138	95	79	22	56,7	38,6
Handel, Gastgewerbe und Verkehr	646	25	13	29	17	19	152	159	59	68	72	33	26,6	41,3
Sonstige Dienstleistungen	1 019	47	22	44	34	31	273	251	102	103	84	28	40,1	39,3
Zusammen	3 256	140	50	109	77	253	849	815	305	280	266	113	129,7	39,8

Weiblich

Land- und Forstwirtschaft; Fischerei	79	/	/	19	13	/	/	10	/	6	9	8	2,9	36,5
Produzierendes Gewerbe	546	45	33	98	59	57	121	89	24	14	7	/	15,7	28,7
Handel, Gastgewerbe und Verkehr	632	50	49	160	82	26	107	87	25	19	17	10	17,3	27,3
Sonstige Dienstleistungen	1 351	112	96	318	171	54	308	170	57	37	21	/	36,8	27,3
Zusammen	2 607	208	182	596	325	140	539	355	108	75	54	24	72,7	27,9

Insgesamt

Land- und Forstwirtschaft; Fischerei	200	/	6	28	16	5	10	24	9	19	40	39	9,1	45,7
Produzierendes Gewerbe	2 016	110	46	124	81	258	537	479	162	108	86	23	72,4	35,9
Handel, Gastgewerbe und Verkehr	1 278	75	62	189	99	44	259	246	84	87	89	43	43,9	34,4
Sonstige Dienstleistungen	2 370	159	118	362	205	85	582	422	159	141	105	32	76,9	32,5
Zusammen	5 864	348	232	704	402	393	1 388	1 170	414	355	320	137	202,3	34,5

1) Klassifikation der Wirtschaftszweige, Ausgabe 2003 (WZ 2003), Tiefengliederung für den Mikrozensus (siehe Band 1).

6 LÄNDER

6.6 Erwerbstätige im Mai 2003 nach Wirtschaftsbereichen, in der Berichtswoche vom 05. bis 11. Mai 2003 tatsächlich geleisteten Arbeitsstunden und Ländern

Wirtschaftsbereich ¹⁾	Erwerbstätige insgesamt	Davon mit ... tatsächlich geleisteten Arbeitsstunden											Geleistete Arb.-Std.	
		0	1 - 9	10 - 20	21 - 31	32 - 35	36 - 39	40	41 - 47	48 - 54	55 - 69	70 u. mehr	insgesamt	je Person
		1 000											Mill.	Anz.

Berlin

Männlich

Land- und Forstwirtschaft; Fischerei	7	/	-	/	/	/	/	/	/	/	/	-	0,3	38,0
Produzierendes Gewerbe	198	10	/	9	/	16	44	64	16	16	13	/	7,6	38,1
Handel, Gastgewerbe und Verkehr	186	7	/	21	10	5	38	45	14	18	18	7	7,1	38,2
Sonstige Dienstleistungen	360	20	9	27	18	9	63	87	47	35	34	10	13,8	38,2
Zusammen	752	38	17	57	33	31	147	199	77	70	65	20	28,7	38,2

Weiblich

Land- und Forstwirtschaft; Fischerei	/	/	/	/	/	-	/	/	-	/	/	-	/	/
Produzierendes Gewerbe	62	/	/	/	8	7	14	14	/	/	/	/	2,0	33,2
Handel, Gastgewerbe und Verkehr	147	13	7	26	20	7	26	27	7	6	/	/	4,4	29,8
Sonstige Dienstleistungen	457	35	16	58	58	22	100	94	38	20	12	/	14,6	32,0
Zusammen	668	53	25	89	86	36	141	136	49	30	18	/	21,1	31,6

Insgesamt

Land- und Forstwirtschaft; Fischerei	9	/	/	/	/	/	/	/	/	/	/	-	0,3	36,7
Produzierendes Gewerbe	260	15	/	14	12	22	58	78	20	19	14	/	9,6	36,9
Handel, Gastgewerbe und Verkehr	333	20	12	47	30	12	64	72	21	24	23	9	11,5	34,5
Sonstige Dienstleistungen	817	55	25	85	76	32	164	182	84	56	46	13	28,4	34,7
Zusammen	1 420	90	42	146	120	67	287	335	126	99	83	25	49,8	35,1

1) Klassifikation der Wirtschaftszweige, Ausgabe 2003 (WZ 2003), Tiefengliederung für den Mikrozensus (siehe Band 1).

6 LÄNDER

6.6 Erwerbstätige im Mai 2003 nach Wirtschaftsbereichen, in der Berichtswoche vom 05. bis 11. Mai 2003 tatsächlich geleisteten Arbeitsstunden und Ländern

Wirtschaftsbereich ¹⁾	Erwerbstätige insgesamt	Davon mit . . . tatsächlich geleisteten Arbeitsstunden										Geleistete Arb.-Std.	
		0	1 - 9	10 - 20	21 - 31	32 - 35	36 - 39	40	41 - 47	48 - 54	55 - 69	70 u. mehr	insgesamt
	1 000										Mill.	Anz.	

Brandenburg

Männlich

Land- und Forstwirtschaft; Fischerei	29	/	/	/	/	/	/	15	/	/	/	/	1,2	41,5
Produzierendes Gewerbe	228	6	/	/	/	/	33	116	23	21	13	/	9,2	40,4
Handel, Gastgewerbe und Verkehr	137	/	/	6	/	/	20	56	11	14	16	/	5,7	41,6
Sonstige Dienstleistungen	196	6	/	6	6	/	20	96	18	19	14	/	7,9	40,2
Zusammen	591	16	8	18	11	12	75	283	54	57	47	12	24,1	40,7

Weiblich

Land- und Forstwirtschaft, Fischerei	15	/	/	/	/	/	/	7	/	/	/	/	0,6	38,0
Produzierendes Gewerbe	60	/	/	/	/	/	10	27	/	/	/	/	2,2	36,7
Handel, Gastgewerbe und Verkehr	140	7	7	17	20	7	21	39	6	7	7	/	4,6	32,9
Sonstige Dienstleistungen	311	17	10	26	41	20	41	119	17	13	7	/	10,5	33,6
Zusammen	526	27	18	48	66	31	73	192	28	25	17	/	17,8	33,9

Insgesamt

Land- und Forstwirtschaft; Fischerei	44	/	/	/	/	/	/	22	/	/	/	/	1,8	40,3
Produzierendes Gewerbe	288	8	/	8	6	8	43	143	27	25	15	/	11,4	39,7
Handel, Gastgewerbe und Verkehr	277	11	9	23	22	9	42	95	17	21	24	5	10,3	37,2
Sonstige Dienstleistungen	508	23	14	32	47	25	61	215	34	31	21	/	18,4	36,2
Zusammen	1 117	43	26	65	77	43	148	475	82	81	64	13	41,9	37,5

1) Klassifikation der Wirtschaftszweige, Ausgabe 2003 (WZ 2003), Tiefengliederung für den Mikrozensus (siehe Band 1).

6 LÄNDER

6.6 Erwerbstätige im Mai 2003 nach Wirtschaftsbereichen, in der Berichtswoche vom 05. bis 11. Mai 2003 tatsächlich geleisteten Arbeitsstunden und Ländern

Wirtschaftsbereich ¹⁾	Erwerbstätige insgesamt	Davon mit ... tatsächlich geleisteten Arbeitsstunden											Geleistete Arb.-Std.	
		0	1 - 9	10 - 20	21 - 31	32 - 35	36 - 39	40	41 - 47	48 - 54	55 - 69	70 u. mehr	insgesamt	je Person
		1 000											Mill.	Anz.

Bremen

Männlich

		Männlich													
Land- und Forstwirtschaft; Fischerei		/	-	-	/	-	-	/	/	/	/	/	-	/	/
Produzierendes Gewerbe	53	/	/	/	/	7	17	13	/	/	/	/	2,0	37,1	
Handel, Gastgewerbe und Verkehr	41	/	/	/	/	/	12	10	/	/	/	/	1,6	38,9	
Sonstige Dienstleistungen	50	/	/	/	/	/	14	15	/	/	/	/	1,9	37,7	
Zusammen	146	5	/	8	/	10	43	39	13	9	9	/	5,5	37,8	

Weiblich

		Weibchen													
Land- und Forstwirtschaft; Fischerei		/	-	-	/	/	-	/	-	-	-	-	-	/	/
Produzierendes Gewerbe	16	/	/	/	/	/	/	/	/	/	/	/	/	0,5	30,8
Handel, Gastgewerbe und Verkehr	36	/	/	10	/	/	7	5	/	/	/	/	/	1,0	27,0
Sonstige Dienstleistungen	72	5	/	15	10	/	17	11	/	/	/	/	/	2,1	29,0
Zusammen	125	8	7	28	16	6	28	20	5	/	/	/	/	3,6	28,7

Insgesamt

Land- und Forstwirtschaft; Fischerei	/	-	-	/	/	-	/	/	/	/	/	-	/	/
Produzierendes Gewerbe	70	/	/	/	/	9	21	16	5	/	/	/	2,5	35,6
Handel, Gastgewerbe und Verkehr	77	/	/	13	5	/	19	16	6	/	/	/	2,6	33,3
Sonstige Dienstleistungen	123	6	5	19	12	5	31	26	7	/	/	/	4,0	32,6
Zusammen	271	14	10	36	20	17	71	59	18	11	11	/	9,1	33,6

1) Klassifikation der Wirtschaftszweige, Ausgabe 2003 (WZ 2003), Tiefengliederung für den Mikrozensus (siehe Band 1).

6 LÄNDER

6.6 Erwerbstätige im Mai 2003 nach Wirtschaftsbereichen, in der Berichtswoche vom 05. bis 11. Mai 2003 tatsächlich geleisteten Arbeitsstunden und Ländern

Wirtschaftsbereich ¹⁾	Erwerbstätige insgesamt	Davon mit ... tatsächlich geleisteten Arbeitsstunden											Geleistete Arb.-Std.	
		0	1 - 9	10 - 20	21 - 31	32 - 35	36 - 39	40	41 - 47	48 - 54	55 - 69	70 u. mehr	insgesamt	je Person
		1 000											Mill.	Anz.

H a m b u r g

Männlich

		Männlich												
Land- und Forstwirtschaft; Fischerei	7	/	-	/	/	/	/	/	/	/	/	-	0,3	40,1
Produzierendes Gewerbe	114	/	/	/	/	11	35	29	8	11	7	/	4,5	39,1
Handel, Gastgewerbe und Verkehr	123	/	/	9	/	/	30	34	13	12	9	/	4,8	38,9
Sonstige Dienstleistungen	178	6	/	14	7	/	44	38	17	22	18	/	7,0	39,3
Zusammen	423	15	7	27	13	18	111	103	39	46	35	9	16,5	39,1

Weiblich

Land- und Forstwirtschaft; Fischerei	/	-	-	/	/	-	/	-	-	-	/	-	/	/
Produzierendes Gewerbe	40	/	/	6	/	/	11	8	/	/	/	/	1,3	32,5
Handel, Gastgewerbe und Verkehr	98	6	6	21	11	/	23	15	6	/	/	/	2,8	29,1
Sonstige Dienstleistungen	223	15	11	41	30	10	51	32	17	9	6	/	6,7	30,2
Zusammen	362	24	18	68	44	16	86	55	26	15	9	/	10,9	30,1

Insgesamt

Land- und Forstwirtschaft; Fischerei	8	/	-	/	/	/	/	/	/	/	/	-	0,3	39,6
Produzierendes Gewerbe	154	6	/	9	5	13	46	38	11	14	7	/	5,8	37,4
Handel, Gastgewerbe und Verkehr	221	11	8	30	14	6	53	49	19	16	11	/	7,6	34,5
Sonstige Dienstleistungen	401	21	15	55	37	15	95	69	35	32	24	/	13,7	34,2
Zusammen	784	39	25	95	56	34	196	157	65	61	45	10	27,4	35,0

1) Klassifikation der Wirtschaftszweige, Ausgabe 2003 (WZ 2003), Tiefengliederung für den Mikrozensus (siehe Band 1).

6 LÄNDER

6.6 Erwerbstätige im Mai 2003 nach Wirtschaftsbereichen, in der Berichtswoche vom 05. bis 11. Mai 2003 tatsächlich geleisteten Arbeitsstunden und Ländern

Wirtschaftsbereich ¹⁾	Erwerbstätige insgesamt	Davon mit ... tatsächlich geleisteten Arbeitsstunden											Geleistete Arb.-Std.	
		0	1 - 9	10 - 20	21 - 31	32 - 35	36 - 39	40	41 - 47	48 - 54	55 - 69	70 u. mehr	insgesamt	je Person
		1 000											Mill.	Anz.

Hessen

Männlich

Land- und Forstwirtschaft; Fischerei	29	/	/	/	/	/	/	6	/	/	/	6	1,4	48,5
Produzierendes Gewerbe	584	25	6	9	11	62	178	154	53	45	32	8	22,7	38,8
Handel, Gastgewerbe und Verkehr	355	13	7	19	11	11	93	79	35	37	36	15	14,4	40,5
Sonstige Dienstleistungen	554	23	12	26	18	15	163	105	67	63	50	12	21,9	39,5
Zusammen	1 522	63	25	55	40	89	437	344	158	148	122	41	60,3	39,6

Weiblich

Land- und Forstwirtschaft; Fischerei	15	/	/	/	/	/	/	/	/	/	/	/	0,5	34,0
Produzierendes Gewerbe	200	16	9	38	23	18	44	31	9	7	/	/	5,8	29,3
Handel, Gastgewerbe und Verkehr	307	27	23	72	45	12	53	36	15	11	9	6	8,5	27,7
Sonstige Dienstleistungen	699	57	45	150	99	26	166	81	38	21	12	/	19,6	28,0
Zusammen	1 222	100	78	263	169	57	265	151	64	39	25	11	34,4	28,2

Insgesamt

Land- und Forstwirtschaft; Fischerei	44	/	/	6	/	/	5	8	/	/	6	7	1,9	43,5
Produzierendes Gewerbe	783	41	15	46	34	80	223	185	63	53	35	9	28,5	36,4
Handel, Gastgewerbe und Verkehr	663	40	30	91	56	24	145	115	51	47	45	20	22,9	34,5
Sonstige Dienstleistungen	1 253	80	57	175	117	41	329	186	106	84	61	16	41,4	33,1
Zusammen	2 743	163	103	318	209	145	702	494	222	187	147	52	94,8	34,5

1) Klassifikation der Wirtschaftszweige, Ausgabe 2003 (WZ 2003), Tiefengliederung für den Mikrozensus (siehe Band 1).

6 LÄNDER

6.6 Erwerbstätige im Mai 2003 nach Wirtschaftsbereichen, in der Berichtswoche vom 05. bis 11. Mai 2003 tatsächlich geleisteten Arbeitsstunden und Ländern

Wirtschaftsbereich ¹⁾	Erwerbstätige insgesamt	Davon mit . . . tatsächlich geleisteten Arbeitsstunden										Geleistete Arb.-Std.	
		0	1 - 9	10 - 20	21 - 31	32 - 35	36 - 39	40	41 - 47	48 - 54	55 - 69	70 u. mehr	insgesamt
	1 000										Mill.	Anz.	

Mecklenburg - Vorpommern

Männlich

Land- und Forstwirtschaft; Fischerei	30	/	/	/	/	/	/	17	/	/	/	/	1,2	41,6
Produzierendes Gewerbe	136	/	/	/	/	/	12	72	14	13	11	/	5,5	40,4
Handel, Gastgewerbe und Verkehr	92	/	/	/	/	/	11	38	8	10	10	/	3,8	41,3
Sonstige Dienstleistungen	134	/	/	/	/	/	14	68	9	12	8	/	5,3	39,3
Zusammen	391	13	6	14	9	7	38	194	34	38	32	8	15,8	40,3

Weiblich

Land- und Forstwirtschaft; Fischerei	10	/	/	/	/	/	/	/	/	/	/	/	0,4	37,2
Produzierendes Gewerbe	32	/	/	/	/	/	/	16	/	/	/	-	1,1	34,7
Handel, Gastgewerbe und Verkehr	90	/	/	11	13	/	8	34	/	/	/	/	3,0	33,4
Sonstige Dienstleistungen	202	8	6	17	31	12	20	86	9	9	/	/	6,9	34,0
Zusammen	334	15	11	31	48	17	32	140	16	15	8	/	11,4	34,0

Insgesamt

Land- und Forstwirtschaft; Fischerei	40	/	/	/	/	/	/	21	/	/	/	/	1,6	40,5
Produzierendes Gewerbe	167	6	/	6	5	/	15	87	16	14	12	/	6,6	39,3
Handel, Gastgewerbe und Verkehr	182	9	/	15	16	/	19	71	12	14	14	/	6,8	37,4
Sonstige Dienstleistungen	336	12	10	22	35	16	34	154	18	21	11	/	12,1	36,1
Zusammen	725	28	16	45	57	25	70	334	50	53	40	10	27,2	37,4

1) Klassifikation der Wirtschaftszweige, Ausgabe 2003 (WZ 2003), Tiefengliederung für den Mikrozensus (siehe Band 1).

6 LÄNDER

6.6 Erwerbstätige im Mai 2003 nach Wirtschaftsbereichen, in der Berichtswoche vom 05. bis 11. Mai 2003 tatsächlich geleisteten Arbeitsstunden und Ländern

Wirtschaftsbereich ¹⁾	Erwerbstätige insgesamt	Davon mit ... tatsächlich geleisteten Arbeitsstunden											Geleistete Arb.-Std.	
		0	1 - 9	10 - 20	21 - 31	32 - 35	36 - 39	40	41 - 47	48 - 54	55 - 69	70 u. mehr	insgesamt	je Person
		1 000											Mill.	Anz.

Niedersachsen

Männlich

Land- und Forstwirtschaft; Fischerei	80	/	/	/	/	/	9	14	6	8	24	11	3,9	49,4
Produzierendes Gewerbe	775	25	6	13	41	82	240	204	60	56	41	8	30,0	38,7
Handel, Gastgewerbe und Verkehr	418	12	9	16	11	13	114	95	38	46	47	17	17,3	41,3
Sonstige Dienstleistungen	620	17	10	29	22	18	214	144	53	57	45	12	24,4	39,4
Zusammen	1 893	54	26	62	76	113	576	456	157	167	157	48	75,6	39,9

Weiblich

Land- und Forstwirtschaft; Fischerei	40	/	/	10	7	/	/	6	/	/	/	/	1,3	33,6
Produzierendes Gewerbe	229	15	10	42	30	17	64	37	7	/	/	/	6,8	29,6
Handel, Gastgewerbe und Verkehr	398	23	29	114	56	15	72	52	12	12	10	/	10,8	27,2
Sonstige Dienstleistungen	831	49	56	204	132	35	207	84	30	20	12	/	23,0	27,6
Zusammen	1 498	87	97	369	225	69	347	179	50	38	29	9	41,9	28,0

Insgesamt

Land- und Forstwirtschaft; Fischerei	119	/	/	13	9	/	13	20	7	10	28	13	5,3	44,2
Produzierendes Gewerbe	1 003	39	16	55	71	98	305	241	67	59	44	8	36,7	36,6
Handel, Gastgewerbe und Verkehr	817	34	38	130	67	28	186	146	50	58	57	21	28,1	34,4
Sonstige Dienstleistungen	1 451	66	65	233	153	53	420	228	83	78	58	14	47,4	32,6
Zusammen	3 390	142	122	431	300	182	924	635	207	205	186	57	117,5	34,6

1) Klassifikation der Wirtschaftszweige, Ausgabe 2003 (WZ 2003), Tiefengliederung für den Mikrozensus (siehe Band 1).

6 LÄNDER

6.6 Erwerbstätige im Mai 2003 nach Wirtschaftsbereichen, in der Berichtswoche vom 05. bis 11. Mai 2003 tatsächlich geleisteten Arbeitsstunden und Ländern

Wirtschaftsbereich ¹⁾	Erwerbstätige insgesamt	Davon mit ... tatsächlich geleisteten Arbeitsstunden											Geleistete Arb.-Std.	
		0	1 - 9	10 - 20	21 - 31	32 - 35	36 - 39	40	41 - 47	48 - 54	55 - 69	70 u. mehr	insgesamt	je Person
		1 000											Mill.	Anz.

Nordrhein - Westfalen

Männlich

Land- und Forstwirtschaft; Fischerei	82	/	/	/	/	/	18	16	/	8	16	11	3,8	46,9
Produzierendes Gewerbe	1 839	78	13	36	26	247	607	453	146	123	95	15	70,4	38,3
Handel, Gastgewerbe und Verkehr	899	31	19	47	18	28	253	191	85	95	103	30	36,4	40,5
Sonstige Dienstleistungen	1 409	59	29	71	47	40	535	219	135	131	113	31	54,8	38,9
Zusammen	4 228	170	61	158	93	317	1 412	878	370	356	327	87	165,4	39,1

Weiblich

Land- und Forstwirtschaft; Fischerei	33	/	/	8	5	/	5	5	/	/	/	/	1,0	31,7
Produzierendes Gewerbe	508	32	24	102	50	55	128	75	24	11	6	/	14,9	29,3
Handel, Gastgewerbe und Verkehr	834	54	70	227	108	31	159	94	32	29	22	8	22,5	27,0
Sonstige Dienstleistungen	1 912	127	135	479	240	70	519	171	78	57	30	6	52,7	27,6
Zusammen	3 286	215	230	816	402	156	811	345	135	98	60	17	91,1	27,7

Insgesamt

Land- und Forstwirtschaft; Fischerei	114	/	/	12	7	/	23	21	5	9	18	12	4,9	42,6
Produzierendes Gewerbe	2 347	111	37	138	76	303	735	528	170	133	101	16	85,3	36,3
Handel, Gastgewerbe und Verkehr	1 732	85	88	274	126	58	412	284	117	124	125	38	58,9	34,0
Sonstige Dienstleistungen	3 321	186	164	549	287	110	1 054	390	213	188	143	38	107,5	32,4
Zusammen	7 515	385	291	974	495	473	2 223	1 223	505	454	387	104	256,6	34,1

1) Klassifikation der Wirtschaftszweige, Ausgabe 2003 (WZ 2003), Tiefengliederung für den Mikrozensus (siehe Band 1).

6 LÄNDER

6.6 Erwerbstätige im Mai 2003 nach Wirtschaftsbereichen, in der Berichtswoche vom 05. bis 11. Mai 2003 tatsächlich geleisteten Arbeitsstunden und Ländern

Wirtschaftsbereich ¹⁾	Erwerbstätige insgesamt	Davon mit ... tatsächlich geleisteten Arbeitsstunden											Geleistete Arb.-Std.	
		0	1 - 9	10 - 20	21 - 31	32 - 35	36 - 39	40	41 - 47	48 - 54	55 - 69	70 u. mehr	insgesamt	je Person
		1 000											Mill.	Anz.

Rheinland - Pfalz

Männlich

Land- und Forstwirtschaft; Fischerei	31	/	/	/	/	/	/	/	/	/	8	5	1,5	47,8
Produzierendes Gewerbe	433	14	/	7	6	41	132	123	42	33	26	7	17,2	39,6
Handel, Gastgewerbe und Verkehr	210	6	/	10	/	/	53	54	18	21	26	10	8,8	42,0
Sonstige Dienstleistungen	341	13	6	13	8	6	112	81	34	32	29	6	13,5	39,6
Zusammen	1 016	33	14	32	20	52	301	263	95	90	89	28	41,0	40,4

Weiblich

Land- und Forstwirtschaft; Fischerei	16	/	/	/	/	/	/	/	/	/	/	/	0,5	34,1
Produzierendes Gewerbe	127	6	6	27	14	9	32	22	6	/	/	/	3,8	30,0
Handel, Gastgewerbe und Verkehr	203	11	15	64	24	7	32	26	6	8	7	/	5,5	27,4
Sonstige Dienstleistungen	439	28	32	118	51	13	110	48	18	10	7	/	12,0	27,2
Zusammen	784	46	54	214	91	30	174	97	30	22	19	6	21,8	27,9

Insgesamt

Land- und Forstwirtschaft; Fischerei	47	/	/	7	/	/	/	6	/	/	10	6	2,0	43,2
Produzierendes Gewerbe	560	20	9	34	19	50	164	145	47	36	28	7	21,0	37,4
Handel, Gastgewerbe und Verkehr	413	17	18	74	29	12	85	80	24	29	33	13	14,4	34,8
Sonstige Dienstleistungen	780	41	38	132	60	20	222	129	52	43	37	8	25,5	32,7
Zusammen	1 800	79	68	246	110	83	475	360	125	112	108	34	62,8	34,9

1) Klassifikation der Wirtschaftszweige, Ausgabe 2003 (WZ 2003), Tiefengliederung für den Mikrozensus (siehe Band 1).

6 LÄNDER

6.6 Erwerbstätige im Mai 2003 nach Wirtschaftsbereichen, in der Berichtswoche vom 05. bis 11. Mai 2003 tatsächlich geleisteten Arbeitsstunden und Ländern

Wirtschaftsbereich ¹⁾	Erwerbstätige insgesamt	Davon mit ... tatsächlich geleisteten Arbeitsstunden											Geleistete Arb.-Std.	
		0	1 - 9	10 - 20	21 - 31	32 - 35	36 - 39	40	41 - 47	48 - 54	55 - 69	70 u. mehr	insgesamt	je Person
		1 000											Mill.	Anz.

S a a r l a n d

Männlich

		Männlich													
Land- und Forstwirtschaft; Fischerei		/	-	/	/	/	-	/	/	/	/	/	-	/	/
Produzierendes Gewerbe	102	/	/	/	/	/	16	24	35	6	7	6	-	3,9	38,7
Handel, Gastgewerbe und Verkehr	54	/	/	/	/	/	/	15	14	/	6	7	-	2,2	40,6
Sonstige Dienstleistungen	80	/	/	/	/	/	/	29	20	/	8	7	/	3,1	39,3
Zusammen	240	8	/	6	/	21	68	70	16	22	21	/	9,5	39,4	

Weiblich

		Weibchen													
Land- und Forstwirtschaft; Fischerei		/	-	-	/	-	/	/	/	/	/	/	-	/	/
Produzierendes Gewerbe		26	/	/	6	/	/	5	/	/	/	/	-	0,8	28,9
Handel, Gastgewerbe und Verkehr		50	/	/	14	8	/	7	8	/	/	/	-	1,3	26,5
Sonstige Dienstleistungen		108	7	5	29	13	/	28	15	/	/	/	-	3,0	28,2
Zusammen		186	12	9	50	24	7	41	28	7	/	/	-	5,2	27,9

Insgesamt

Land- und Forstwirtschaft; Fischerei	7	-	/	/	/	/	/	/	/	/	/	-	0,3	38,8
Produzierendes Gewerbe	128	6	/	8	/	18	29	40	7	8	7	-	4,7	36,7
Handel, Gastgewerbe und Verkehr	104	5	/	16	10	/	22	21	6	7	9	-	3,5	33,9
Sonstige Dienstleistungen	188	10	6	32	16	5	57	35	9	10	8	/	6,2	32,9
Zusammen	426	21	12	57	29	27	109	98	23	26	24	/	14,7	34,4

1) Klassifikation der Wirtschaftszweige, Ausgabe 2003 (WZ 2003), Tiefengliederung für den Mikrozensus (siehe Band 1).

6 LÄNDER

6.6 Erwerbstätige im Mai 2003 nach Wirtschaftsbereichen, in der Berichtswoche vom 05. bis 11. Mai 2003 tatsächlich geleisteten Arbeitsstunden und Ländern

Wirtschaftsbereich ¹⁾	Erwerbstätige insgesamt	Davon mit ... tatsächlich geleisteten Arbeitsstunden											Geleistete Arb.-Std.	
		0	1 - 9	10 - 20	21 - 31	32 - 35	36 - 39	40	41 - 47	48 - 54	55 - 69	70 u. mehr	insgesamt	je Person
		1 000											Mill.	Anz.

Sachsen

Männlich

Land- und Forstwirtschaft; Fischerei	28	/	-	/	/	/	/	15	/	/	/	/	1,2	42,1
Produzierendes Gewerbe	442	12	/	9	/	7	55	224	51	41	30	/	18,0	40,6
Handel, Gastgewerbe und Verkehr	206	7	/	8	/	/	21	75	19	30	28	8	8,7	42,3
Sonstige Dienstleistungen	295	9	7	12	8	9	30	136	23	29	27	6	11,8	40,1
Zusammen	972	29	15	30	17	19	108	450	95	101	87	21	39,7	40,8

Weiblich

Land- und Forstwirtschaft; Fischerei	17	/	/	/	/	/	/	7	/	/	/	/	0,6	36,7
Produzierendes Gewerbe	137	7	/	10	10	6	16	68	9	5	/	/	4,8	35,1
Handel, Gastgewerbe und Verkehr	209	12	8	28	33	11	22	61	11	12	8	/	6,8	32,4
Sonstige Dienstleistungen	474	32	14	39	63	36	54	174	29	20	11	/	15,8	33,3
Zusammen	837	51	27	78	106	54	93	310	51	38	22	5	28,0	33,4

Insgesamt

Land- und Forstwirtschaft; Fischerei	45	/	/	/	/	/	/	22	/	/	/	/	1,8	40,1
Produzierendes Gewerbe	579	19	9	19	14	13	71	292	59	46	33	5	22,8	39,3
Handel, Gastgewerbe und Verkehr	415	19	12	36	37	14	43	136	31	42	36	10	15,5	37,3
Sonstige Dienstleistungen	769	40	21	51	71	45	84	310	52	48	38	9	27,6	35,9
Zusammen	1 809	80	42	109	122	74	201	760	146	139	110	26	67,7	37,4

1) Klassifikation der Wirtschaftszweige, Ausgabe 2003 (WZ 2003), Tiefengliederung für den Mikrozensus (siehe Band 1).

6 LÄNDER

6.6 Erwerbstätige im Mai 2003 nach Wirtschaftsbereichen, in der Berichtswoche vom 05. bis 11. Mai 2003 tatsächlich geleisteten Arbeitsstunden und Ländern

Wirtschaftsbereich ¹⁾	Erwerbstätige insgesamt	Davon mit ... tatsächlich geleisteten Arbeitsstunden										Geleistete Arb.-Std.	
		0	1 - 9	10 - 20	21 - 31	32 - 35	36 - 39	40	41 - 47	48 - 54	55 - 69	70 u. mehr	insgesamt
	1 000										Mill.	Anz.	

Sachsen - Anhalt

Männlich

Land- und Forstwirtschaft; Fischerei	25	/	/	/	/	/	/	13	/	/	/	/	1,0	42,0
Produzierendes Gewerbe	258	/	/	/	/	6	35	146	25	23	14	/	10,6	41,1
Handel, Gastgewerbe und Verkehr	120	/	/	/	/	/	15	54	12	14	15	/	5,1	42,1
Sonstige Dienstleistungen	165	/	/	/	/	6	14	93	13	15	13	/	6,8	41,0
Zusammen	568	7	/	12	6	15	66	304	52	55	44	/	23,4	41,3

Weiblich

Land- und Forstwirtschaft; Fischerei	13	/	/	/	/	/	/	6	/	/	/	/	0,5	38,7
Produzierendes Gewerbe	56	/	/	/	/	/	6	30	/	/	/	-	2,0	35,7
Handel, Gastgewerbe und Verkehr	128	5	/	16	21	8	14	44	/	/	5	/	4,3	33,2
Sonstige Dienstleistungen	285	9	6	19	41	24	34	125	13	9	6	/	10,0	34,9
Zusammen	483	17	10	41	67	36	56	205	22	16	13	/	16,7	34,7

Insgesamt

Land- und Forstwirtschaft; Fischerei	38	/	/	/	/	/	/	19	/	/	/	/	1,5	40,8
Produzierendes Gewerbe	314	5	/	6	5	9	41	176	28	25	15	/	12,6	40,1
Handel, Gastgewerbe und Verkehr	248	7	5	20	23	10	29	97	16	19	20	/	9,3	37,5
Sonstige Dienstleistungen	450	11	7	24	44	30	48	217	26	24	19	/	16,7	37,1
Zusammen	1 051	24	14	53	73	50	122	509	74	71	57	/	40,2	38,3

1) Klassifikation der Wirtschaftszweige, Ausgabe 2003 (WZ 2003), Tiefengliederung für den Mikrozensus (siehe Band 1).

6 LÄNDER

6.6 Erwerbstätige im Mai 2003 nach Wirtschaftsbereichen, in der Berichtswoche vom 05. bis 11. Mai 2003 tatsächlich geleisteten Arbeitsstunden und Ländern

Wirtschaftsbereich ¹⁾	Erwerbstätige insgesamt	Davon mit ... tatsächlich geleisteten Arbeitsstunden											Geleistete Arb.-Std.	
		0	1 - 9	10 - 20	21 - 31	32 - 35	36 - 39	40	41 - 47	48 - 54	55 - 69	70 u. mehr	insgesamt	je Person
		1 000											Mill.	Anz.

Schleswig - Holstein

Männlich

Land- und Forstwirtschaft; Fischerei	31	/	/	/	/	/	/	5	/	/	6	7	1,5	50,4
Produzierendes Gewerbe	218	10	/	/	/	19	70	52	21	17	12	/	8,4	38,5
Handel, Gastgewerbe und Verkehr	176	8	/	9	/	/	47	39	16	17	19	9	7,1	40,4
Sonstige Dienstleistungen	258	12	6	13	8	7	81	57	27	21	19	6	10,0	38,7
Zusammen	683	30	14	29	18	30	202	153	66	58	57	26	27,0	39,6

Weiblich

Land- und Forstwirtschaft; Fischerei	12	/	/	/	/	/	/	/	/	/	/	/	0,4	34,7
Produzierendes Gewerbe	69	5	/	12	9	6	17	11	/	/	/	/	2,0	29,6
Handel, Gastgewerbe und Verkehr	158	12	12	36	21	6	34	20	7	/	/	/	4,4	28,0
Sonstige Dienstleistungen	322	27	23	72	53	13	76	36	12	6	/	/	8,7	27,0
Zusammen	562	44	38	122	85	25	128	69	22	14	9	6	15,6	27,8

Insgesamt

Land- und Forstwirtschaft; Fischerei	43	/	/	/	/	/	/	8	/	/	7	8	2,0	45,9
Produzierendes Gewerbe	287	15	7	16	13	25	87	64	25	18	13	/	10,4	36,3
Handel, Gastgewerbe und Verkehr	334	20	16	46	25	10	81	58	22	22	23	11	11,5	34,5
Sonstige Dienstleistungen	580	38	29	85	62	19	157	92	39	28	23	8	18,7	32,2
Zusammen	1 244	74	53	151	103	56	329	222	88	72	66	32	42,6	34,3

1) Klassifikation der Wirtschaftszweige, Ausgabe 2003 (WZ 2003), Tiefengliederung für den Mikrozensus (siehe Band 1).

6 LÄNDER

6.6 Erwerbstätige im Mai 2003 nach Wirtschaftsbereichen, in der Berichtswoche vom 05. bis 11. Mai 2003 tatsächlich geleisteten Arbeitsstunden und Ländern

Wirtschaftsbereich ¹⁾	Erwerbstätige insgesamt	Davon mit ... tatsächlich geleisteten Arbeitsstunden										Geleistete Arb.-Std.		
		0	1 - 9	10 - 20	21 - 31	32 - 35	36 - 39	40	41 - 47	48 - 54	55 - 69	70 u. mehr	insgesamt	je Person
		1 000										Mill.	Anz.	

Thüringen

Männlich

Land- und Forstwirtschaft; Fischerei	20	/	/	/	-	/	/	11	/	/	/	/	0,9	43,0
Produzierendes Gewerbe	270	8	/	5	/	/	37	141	30	22	16	/	10,9	40,2
Handel, Gastgewerbe und Verkehr	115	/	/	/	/	/	8	52	10	17	16	/	4,9	43,0
Sonstige Dienstleistungen	156	/	/	6	7	/	12	79	13	13	13	/	6,3	40,1
Zusammen	562	15	6	16	9	11	58	283	55	54	47	7	22,9	40,8

Weiblich

Land- und Forstwirtschaft; Fischerei	10	/	/	/	/	/	/	/	/	/	/	/	0,4	36,8
Produzierendes Gewerbe	89	/	/	/	6	/	13	44	7	/	/	-	3,2	35,9
Handel, Gastgewerbe und Verkehr	108	/	/	14	17	6	10	36	6	/	/	/	3,6	33,3
Sonstige Dienstleistungen	261	14	6	23	35	20	25	111	12	10	/	/	8,8	33,7
Zusammen	468	23	12	43	59	28	49	197	25	19	11	/	16,0	34,1

Insgesamt

Land- und Forstwirtschaft; Fischerei	30	/	/	/	/	/	/	16	/	/	/	/	1,2	41,0
Produzierendes Gewerbe	359	12	/	10	8	7	50	186	37	25	18	/	14,0	39,1
Handel, Gastgewerbe und Verkehr	223	7	/	18	17	7	19	89	16	22	20	/	8,6	38,3
Sonstige Dienstleistungen	417	18	8	30	42	24	37	190	25	23	18	/	15,1	36,1
Zusammen	1 030	38	18	59	68	39	107	480	80	73	58	9	38,9	37,8

1) Klassifikation der Wirtschaftszweige, Ausgabe 2003 (WZ 2003), Tiefengliederung für den Mikrozensus (siehe Band 1).

6 LÄNDER

6.6 Erwerbstätige im Mai 2003 nach Wirtschaftsbereichen, in der Berichtswoche vom 05. bis 11. Mai 2003 tatsächlich geleisteten Arbeitsstunden und Ländern

Wirtschaftsbereich ¹⁾	Erwerbstätige insgesamt	Davon mit ... tatsächlich geleisteten Arbeitsstunden											Geleistete Arb.-Std.	
		0	1 - 9	10 - 20	21 - 31	32 - 35	36 - 39	40	41 - 47	48 - 54	55 - 69	70 u. mehr	insgesamt	je Person
		1 000											Mill.	Anz.

Deutschland

Männlich

Land- und Forstwirtschaft; Fischerei	591	12	9	31	15	12	64	146	40	58	116	89	28,0	47,4
Produzierendes Gewerbe	8 534	319	82	163	159	945	2 250	2 623	797	624	475	97	332,2	38,9
Handel, Gastgewerbe und Verkehr	4 263	148	84	213	105	115	973	1 109	402	461	481	171	174,6	40,9
Sonstige Dienstleistungen	6 609	260	142	318	227	187	1 795	1 667	661	654	551	148	259,5	39,3
Zusammen	19 996	739	317	725	505	1 259	5 081	5 545	1 900	1 797	1 622	506	794,3	39,7

Weiblich

Land- und Forstwirtschaft; Fischerei	304	8	14	66	39	12	23	63	13	20	26	19	10,6	34,9
Produzierendes Gewerbe	2 731	192	129	463	279	259	589	572	134	70	38	7	82,0	30,0
Handel, Gastgewerbe und Verkehr	4 034	274	292	952	553	165	659	656	172	143	121	48	114,2	28,3
Sonstige Dienstleistungen	9 107	635	570	1 886	1 217	408	1 989	1 496	435	278	157	35	262,1	28,8
Zusammen	16 176	1 109	1 006	3 367	2 088	844	3 261	2 786	754	512	342	109	469,0	29,0

Insgesamt

Land- und Forstwirtschaft; Fischerei	895	20	22	98	54	24	86	208	54	78	142	108	38,6	43,2
Produzierendes Gewerbe	11 265	510	211	626	438	1 204	2 839	3 195	931	694	512	104	414,3	36,8
Handel, Gastgewerbe und Verkehr	8 297	422	377	1 166	657	280	1 632	1 764	574	604	602	219	288,8	34,8
Sonstige Dienstleistungen	15 716	896	713	2 203	1 444	595	3 784	3 162	1 095	932	708	184	521,6	33,2
Insgesamt	36 172	1 848	1 323	4 092	2 593	2 102	8 342	8 330	2 653	2 309	1 965	615	1 263,3	34,9

1) Klassifikation der Wirtschaftszweige, Ausgabe 2003 (WZ 2003), Tiefengliederung für den Mikrozensus (siehe Band 1).

6 LÄNDER

6.6 Erwerbstätige im Mai 2003 nach Wirtschaftsbereichen, in der Berichtswoche vom 05. bis 11. Mai 2003 tatsächlich geleisteten Arbeitsstunden und Ländern

Wirtschaftsbereich ¹⁾	Erwerbstätige insgesamt	Davon mit ... tatsächlich geleisteten Arbeitsstunden											Geleistete Arb.-Std.	
		0	1 - 9	10 - 20	21 - 31	32 - 35	36 - 39	40	41 - 47	48 - 54	55 - 69	70 u. mehr	insgesamt	je Person
		1 000											Mill.	Anz.

Nachrichtlich: Früheres Bundesgebiet

Männlich														
Land- und Forstwirtschaft; Fischerei	457	8	8	26	14	8	56	76	28	46	102	84	22,4	49,0
Produzierendes Gewerbe	7 113	282	69	134	145	917	2 061	1 890	646	497	384	87	274,8	38,6
Handel, Gastgewerbe und Verkehr	3 510	125	74	181	91	104	881	811	335	370	390	150	143,2	40,8
Sonstige Dienstleistungen	5 521	227	122	273	193	156	1 685	1 149	569	554	463	129	216,1	39,2
Zusammen	16 601	643	273	615	443	1 184	4 684	3 927	1 578	1 466	1 340	449	656,6	39,5
Weiblich														
Land- und Forstwirtschaft; Fischerei	238	6	13	60	36	9	18	32	9	14	23	17	8,2	34,2
Produzierendes Gewerbe	2 332	173	120	438	249	241	536	379	107	53	30	6	67,8	29,1
Handel, Gastgewerbe und Verkehr	3 296	232	264	856	441	126	571	427	135	109	90	43	90,1	27,3
Sonstige Dienstleistungen	7 380	543	523	1 746	988	286	1 775	822	337	210	121	29	203,6	27,6
Zusammen	13 246	954	920	3 100	1 714	663	2 899	1 660	589	388	264	96	369,8	27,9
Insgesamt														
Land- und Forstwirtschaft; Fischerei	695	14	21	87	49	17	74	108	37	60	126	101	30,5	43,9
Produzierendes Gewerbe	9 445	455	189	572	394	1 158	2 597	2 269	754	550	414	93	342,7	36,3
Handel, Gastgewerbe und Verkehr	6 806	357	338	1 037	532	230	1 452	1 238	470	479	480	193	233,3	34,3
Sonstige Dienstleistungen	12 900	770	645	2 019	1 181	442	3 460	1 971	906	764	584	158	419,8	32,5
Zusammen	29 847	1 596	1 192	3 715	2 157	1 847	7 583	5 587	2 167	1 854	1 604	545	1 026,3	34,4

1) Klassifikation der Wirtschaftszweige, Ausgabe 2003 (WZ 2003), Tiefengliederung für den Mikrozensus (siehe Band 1).

6 LÄNDER

6.6 Erwerbstätige im Mai 2003 nach Wirtschaftsbereichen, in der Berichtswoche vom 05. bis 11. Mai 2003 tatsächlich geleisteten Arbeitsstunden und Ländern

Wirtschaftsbereich ¹⁾	Erwerbstätige insgesamt	Davon mit ... tatsächlich geleisteten Arbeitsstunden											Geleistete Arb.-Std.	
		0	1 - 9	10 - 20	21 - 31	32 - 35	36 - 39	40	41 - 47	48 - 54	55 - 69	70 u. mehr	insgesamt	je Person
		1 000											Mill.	Anz.

Darunter: Berlin - West

Männlich

Männlich														
Land- und Forstwirtschaft; Fischerei	6	/	-	/	/	/	/	/	/	/	/	-	0,2	37,5
Produzierendes Gewerbe	113	6	/	6	/	12	28	30	8	9	8	/	4,3	37,8
Handel, Gastgewerbe und Verkehr	104	/	/	13	7	/	21	21	6	12	11	/	4,0	38,5
Sonstige Dienstleistungen	218	11	6	16	12	6	44	42	31	23	21	7	8,4	38,5
Zusammen	441	21	10	36	22	21	94	95	45	43	40	14	16,9	38,3

Weiblich

Land- und Forstwirtschaft; Fischerei	/	/	/	/	-	-	/	/	-	-	/	-	/	/
Produzierendes Gewerbe	36	/	/	/	5	/	9	6	/	/	-	/	1,2	32,6
Handel, Gastgewerbe und Verkehr	84	6	/	16	13	/	14	13	/	/	/	/	2,5	30,0
Sonstige Dienstleistungen	264	21	11	43	39	13	60	35	20	13	7	/	8,0	30,5
Zusammen	385	30	17	63	57	23	83	55	25	19	11	/	11,8	30,6

Insgesamt

Land- und Forstwirtschaft; Fischerei	6	/	/	/	/	/	/	/	/	/	/	-	0,2	36,5
Produzierendes Gewerbe	149	9	/	9	8	17	37	36	10	11	8	/	5,4	36,5
Handel, Gastgewerbe und Verkehr	188	9	8	30	19	8	35	34	10	15	14	6	6,5	34,7
Sonstige Dienstleistungen	483	33	17	60	52	19	104	77	51	35	28	8	16,5	34,1
Zusammen	826	51	27	99	79	43	177	150	71	62	51	17	28,7	34,7

1) Klassifikation der Wirtschaftszweige, Ausgabe 2003 (WZ 2003), Tiefengliederung für den Mikrozensus (siehe Band 1).

6 LÄNDER

6.6 Erwerbstätige im Mai 2003 nach Wirtschaftsbereichen, in der Berichtswoche vom 05. bis 11. Mai 2003 tatsächlich geleisteten Arbeitsstunden und Ländern

Wirtschaftsbereich ¹⁾	Erwerbstätige insgesamt	Davon mit ... tatsächlich geleisteten Arbeitsstunden											Geleistete Arb.-Std.	
		0	1 - 9	10 - 20	21 - 31	32 - 35	36 - 39	40	41 - 47	48 - 54	55 - 69	70 u. mehr	insgesamt	je Person
		1 000											Mill.	Anz.

Nachrichtlich: Neue Länder und Berlin - Ost

Männlich														
Land- und Forstwirtschaft; Fischerei	134	/	/	/	/	/	7	70	13	12	13	/	5,6	41,9
Produzierendes Gewerbe	1 420	36	13	29	14	28	189	733	151	127	90	10	57,4	40,4
Handel, Gastgewerbe und Verkehr	753	23	11	32	14	12	92	297	67	92	92	22	31,3	41,6
Sonstige Dienstleistungen	1 088	33	20	45	33	31	109	518	92	100	87	20	43,3	39,8
Zusammen	3 395	96	45	111	62	74	397	1 618	322	331	282	56	137,7	40,6
Weiblich														
Land- und Forstwirtschaft; Fischerei	66	/	/	6	/	/	/	30	/	6	/	/	2,5	37,4
Produzierendes Gewerbe	399	19	9	25	30	18	54	193	27	17	8	/	14,2	35,5
Handel, Gastgewerbe und Verkehr	738	41	28	96	112	38	88	228	37	34	31	/	24,1	32,7
Sonstige Dienstleistungen	1 727	93	47	139	230	121	215	674	98	68	37	6	58,5	33,9
Zusammen	2 930	155	86	266	374	181	361	1 125	165	124	78	13	99,2	33,9
Insgesamt														
Land- und Forstwirtschaft; Fischerei	200	6	/	11	/	7	12	100	17	18	16	7	8,1	40,5
Produzierendes Gewerbe	1 819	55	22	53	43	46	242	926	177	144	98	11	71,6	39,4
Handel, Gastgewerbe und Verkehr	1 491	64	39	129	126	50	180	526	103	125	123	26	55,4	37,2
Sonstige Dienstleistungen	2 815	126	68	184	263	153	324	1 191	189	168	124	25	101,8	36,2
Zusammen	6 325	252	131	377	436	255	759	2 743	486	455	360	70	237,0	37,5

1) Klassifikation der Wirtschaftszweige, Ausgabe 2003 (WZ 2003), Tiefengliederung für den Mikrozensus (siehe Band 1).

6 LÄNDER

6.6 Erwerbstätige im Mai 2003 nach Wirtschaftsbereichen, in der Berichtswoche vom 05. bis 11. Mai 2003 tatsächlich geleisteten Arbeitsstunden und Ländern

Wirtschaftsbereich ¹⁾	Erwerbstätige insgesamt	Davon mit ... tatsächlich geleisteten Arbeitsstunden											Geleistete Arb.-Std.	
		0	1 - 9	10 - 20	21 - 31	32 - 35	36 - 39	40	41 - 47	48 - 54	55 - 69	70 u. mehr	insgesamt	je Person
		1 000											Mill.	Anz.

Darunter: Berlin - Ost

Männlich

Land- und Forstwirtschaft; Fischerei	/	-	-	/	-	-	/	/	/	/	-	-	/	/
Produzierendes Gewerbe	86	/	/	/	/	/	16	34	8	7	5	/	3,3	38,5
Handel, Gastgewerbe und Verkehr	82	/	/	7	/	/	17	23	7	6	7	/	3,1	37,8
Sonstige Dienstleistungen	142	9	/	11	6	/	19	46	16	13	12	/	5,4	37,7
Zusammen	311	17	7	21	11	10	53	104	31	27	25	6	11,8	38,0

Weiblich

Land- und Forstwirtschaft; Fischerei	/	/	-	-	/	-	-	/	-	/	/	-	/	/
Produzierendes Gewerbe	26	/	/	/	/	/	5	8	/	/	/	/	0,9	34,0
Handel, Gastgewerbe und Verkehr	63	7	/	9	8	/	12	14	/	/	/	/	1,9	29,6
Sonstige Dienstleistungen	193	13	5	14	19	9	41	60	18	8	/	/	6,6	34,1
Zusammen	283	23	8	25	29	14	58	82	23	11	7	/	9,4	33,1

Insgesamt

Land- und Forstwirtschaft; Fischerei	/	/	-	/	/	-	/	/	/	/	/	-	/	/
Produzierendes Gewerbe	111	6	/	/	/	6	21	42	10	8	6	/	4,2	37,5
Handel, Gastgewerbe und Verkehr	145	11	/	17	11	/	29	37	11	9	9	/	5,0	34,2
Sonstige Dienstleistungen	335	22	9	25	25	13	60	105	34	20	17	/	11,9	35,6
Zusammen	594	40	15	47	41	24	110	185	55	38	32	8	21,2	35,6

1) Klassifikation der Wirtschaftszweige, Ausgabe 2003 (WZ 2003), Tiefengliederung für den Mikrozensus (siehe Band 1).

6 LÄNDER

6.7 Erwerbstätige im Mai 2003 nach Stellung im Beruf, Altersgruppen und Ländern

1 000

Stellung im Beruf	Erwerbs- tätige insgesamt	Davon im Alter von ... bis unter ... Jahren							
		15 - 20	20 - 25	25 - 35	35 - 45	45 - 55	55 - 60	60 - 65	65 und mehr

Baden - Württemberg

Männlich

Selbstständige	368	/	/	49	116	98	41	36	24
Mithelfende Familienangehörige	17	/	/	/	/	/	/	/	7
Abhängige	2 369	97	208	521	700	535	190	96	21
Zusammen	2 754	100	213	570	818	634	233	134	52

Weiblich

Selbstständige	136	/	/	18	46	41	13	10	5
Mithelfende Familienangehörige	46	/	/	5	11	11	/	7	5
Abhängige	2 048	79	186	461	593	506	143	61	18
Zusammen	2 230	81	190	484	650	558	160	78	29

Insgesamt

Selbstständige	504	/	7	67	162	138	54	46	29
Mithelfende Familienangehörige	63	/	/	6	13	12	5	9	13
Abhängige	4 417	177	393	981	1 294	1 042	333	157	40
Zusammen	4 984	181	403	1 055	1 468	1 192	393	212	81

Bayern

Männlich

Selbstständige	492	/	6	68	153	141	52	44	28
Mithelfende Familienangehörige	25	/	/	/	/	/	/	/	12
Abhängige	2 739	134	240	622	803	613	209	97	21
Zusammen	3 256	136	248	693	957	755	262	143	61

Weiblich

Selbstständige	186	/	/	25	61	59	17	13	8
Mithelfende Familienangehörige	74	/	/	7	19	19	7	8	10
Abhängige	2 347	109	218	546	695	534	160	64	21
Zusammen	2 607	111	223	579	774	613	184	85	39

Insgesamt

Selbstständige	679	/	10	94	214	200	69	57	36
Mithelfende Familienangehörige	99	/	/	10	20	21	9	11	22
Abhängige	5 086	243	458	1 169	1 497	1 148	369	161	42
Zusammen	5 864	247	471	1 272	1 731	1 368	446	229	100

6 LÄNDER

6.7 Erwerbstätige im Mai 2003 nach Stellung im Beruf, Altersgruppen und Ländern

1 000

Stellung im Beruf	Erwerbs- tätige insgesamt	Davon im Alter von ... bis unter ... Jahren							
		15 - 20	20 - 25	25 - 35	35 - 45	45 - 55	55 - 60	60 - 65	65 und mehr

Berlin

Männlich

Selbstständige	129	/	/	27	42	31	11	10	/
Mithelfende Familienangehörige	/	/	-	/	/	/	/	-	/
Abhängige	620	18	61	141	186	137	44	29	/
Zusammen	752	19	65	169	228	168	56	39	8

Weiblich

Selbstständige	61	/	/	11	21	18	/	/	/
Mithelfende Familienangehörige	/	/	/	/	/	/	/	/	/
Abhängige	604	16	57	135	182	151	46	15	/
Zusammen	668	17	58	146	204	169	50	19	/

Insgesamt

Selbstständige	190	/	/	38	62	49	16	13	6
Mithelfende Familienangehörige	/	/	/	/	/	/	/	/	/
Abhängige	1 224	34	118	276	369	288	89	45	/
Zusammen	1 420	36	123	316	432	338	106	58	11

Brandenburg

Männlich

Selbstständige	72	/	/	10	22	22	7	7	/
Mithelfende Familienangehörige	/	/	/	/	/	/	/	/	/
Abhängige	519	32	53	94	156	129	33	18	/
Zusammen	591	33	54	104	179	152	41	25	/

Weiblich

Selbstständige	32	-	/	/	11	10	/	/	/
Mithelfende Familienangehörige	/	/	/	/	/	/	/	/	/
Abhängige	490	22	39	92	158	135	32	9	/
Zusammen	526	22	40	96	170	146	36	11	/

Insgesamt

Selbstständige	104	/	/	14	33	33	11	9	/
Mithelfende Familienangehörige	/	/	/	/	/	/	/	/	/
Abhängige	1009	54	93	186	315	264	65	27	/
Zusammen	1117	55	94	201	349	298	77	36	8

6 LÄNDER

6.7 Erwerbstätige im Mai 2003 nach Stellung im Beruf, Altersgruppen und Ländern

1 000

Stellung im Beruf	Erwerbs- tätige insgesamt	Davon im Alter von ... bis unter ... Jahren							
		15 - 20	20 - 25	25 - 35	35 - 45	45 - 55	55 - 60	60 - 65	65 und mehr

B r e m e n

Männlich

Selbstständige	17	/	/	/	/	/	/	/	/
Mithelfende Familienangehörige	/	-	-	/	-	/	/	-	-
Abhängige	129	/	10	32	38	26	12	5	/
Zusammen	146	/	10	36	43	30	14	7	/

Weiblich

Selbstständige	7	/	/	/	/	/	/	/	/
Mithelfende Familienangehörige	/	-	/	/	/	/	/	/	/
Abhängige	116	/	12	26	37	27	7	/	/
Zusammen	125	/	12	28	39	30	9	/	/

Insgesamt

Selbstständige	24	/	/	5	7	6	/	/	/
Mithelfende Familienangehörige	/	-	/	/	/	/	/	/	/
Abhängige	245	7	21	58	75	53	20	9	/
Zusammen	271	7	22	64	82	60	23	11	/

H a m b u r g

Männlich

Selbstständige	69	/	/	10	22	18	8	7	/
Mithelfende Familienangehörige	/	-	/	/	/	-	-	/	/
Abhängige	352	8	30	92	105	70	26	18	/
Zusammen	423	9	32	102	127	87	34	26	5

Weiblich

Selbstständige	33	/	/	6	12	7	/	/	/
Mithelfende Familienangehörige	/	-	/	/	/	/	/	/	/
Abhängige	325	7	34	85	90	71	25	10	/
Zusammen	362	7	35	92	104	79	30	11	/

Insgesamt

Selbstständige	102	/	/	16	34	25	11	8	/
Mithelfende Familienangehörige	5	-	/	/	/	/	/	/	/
Abhängige	677	16	64	178	195	141	51	28	/
Zusammen	784	16	67	195	231	166	64	37	9

6 LÄNDER

6.7 Erwerbstätige im Mai 2003 nach Stellung im Beruf, Altersgruppen und Ländern

1 000

Stellung im Beruf	Erwerbs- tätige insgesamt	Davon im Alter von ... bis unter ... Jahren							
		15 - 20	20 - 25	25 - 35	35 - 45	45 - 55	55 - 60	60 - 65	65 und mehr

Hessen

Männlich

Selbstständige	214	/	/	28	68	63	23	19	11
Mithelfende Familienangehörige	8	/	/	/	/	/	/	/	/
Abhängige	1 299	45	102	297	393	302	109	46	6
Zusammen	1 522	46	105	326	462	366	132	65	19

Weiblich

Selbstständige	90	/	/	13	30	29	7	/	/
Mithelfende Familienangehörige	24	/	/	/	6	7	/	/	/
Abhängige	1 108	30	97	266	332	269	84	24	5
Zusammen	1 222	31	100	281	368	304	93	32	12

Insgesamt

Selbstständige	304	/	/	41	98	91	30	24	16
Mithelfende Familienangehörige	32	/	/	/	7	8	/	/	/
Abhängige	2 407	75	199	564	725	571	193	70	11
Zusammen	2 743	77	204	607	830	670	225	98	32

Mecklenburg - Vorpommern

Männlich

Selbstständige	41	-	/	6	13	16	/	/	/
Mithelfende Familienangehörige	/	-	-	/	/	/	/	-	/
Abhängige	349	25	41	67	98	85	21	11	/
Zusammen	391	25	41	73	112	101	25	12	/

Weiblich

Selbstständige	21	-	/	/	9	7	/	/	/
Mithelfende Familienangehörige	/	-	/	/	/	/	-	/	/
Abhängige	310	16	34	56	95	86	17	/	/
Zusammen	334	16	35	59	105	94	19	6	/

Insgesamt

Selbstständige	62	-	/	8	21	23	5	/	/
Mithelfende Familienangehörige	/	-	/	/	/	/	/	/	/
Abhängige	659	41	75	123	194	170	39	15	/
Zusammen	725	41	76	132	216	195	44	18	/

6 LÄNDER

6.7 Erwerbstätige im Mai 2003 nach Stellung im Beruf, Altersgruppen und Ländern

1 000

Stellung im Beruf	Erwerbs- tätige insgesamt	Davon im Alter von ... bis unter ... Jahren							
		15 - 20	20 - 25	25 - 35	35 - 45	45 - 55	55 - 60	60 - 65	65 und mehr

Niedersachsen

Männlich

Selbstständige	249	/	/	32	74	73	30	24	13
Mithelfende Familienangehörige	9	/	/	/	/	/	/	/	/
Abhängige	1 635	51	128	358	508	385	128	68	8
Zusammen	1 893	52	132	391	583	459	159	94	24

Weiblich

Selbstständige	94	/	/	12	31	30	9	7	/
Mithelfende Familienangehörige	36	/	/	/	11	12	/	/	/
Abhängige	1 367	44	123	297	422	341	94	36	9
Zusammen	1 498	45	125	311	465	384	109	45	14

Insgesamt

Selbstständige	343	/	/	44	105	103	39	31	16
Mithelfende Familienangehörige	45	/	/	/	13	13	5	/	/
Abhängige	3 002	96	251	655	930	726	223	104	18
Zusammen	3 390	98	257	702	1 048	843	267	139	38

Nordrhein - Westfalen

Männlich

Selbstständige	518	/	/	69	164	142	57	50	30
Mithelfende Familienangehörige	15	/	/	/	/	/	/	/	/
Abhängige	3 696	110	294	820	1 160	866	283	139	24
Zusammen	4 228	111	300	891	1 327	1 011	341	190	57

Weiblich

Selbstständige	198	/	/	29	69	60	20	10	7
Mithelfende Familienangehörige	50	/	/	/	13	16	7	/	/
Abhängige	3 038	82	279	678	929	756	215	81	18
Zusammen	3 286	84	283	710	1 011	832	241	96	29

Insgesamt

Selbstständige	716	/	7	98	233	202	77	60	37
Mithelfende Familienangehörige	65	/	/	6	16	18	7	6	7
Abhängige	6 734	192	573	1 497	2 089	1 623	498	220	43
Zusammen	7 515	195	583	1 601	2 338	1 843	583	286	86

6 LÄNDER

6.7 Erwerbstätige im Mai 2003 nach Stellung im Beruf, Altersgruppen und Ländern

1 000

Stellung im Beruf	Erwerbs- tätige insgesamt	Davon im Alter von ... bis unter ... Jahren							
		15 - 20	20 - 25	25 - 35	35 - 45	45 - 55	55 - 60	60 - 65	65 und mehr

Rheinland - Pfalz

Männlich

Selbstständige	135	/	/	16	41	43	12	13	8
Mithelfende Familienangehörige	/	/	/	/	/	-	/	/	/
Abhängige	876	35	74	180	273	216	63	30	/
Zusammen	1 016	36	76	196	315	259	76	43	15

Weiblich

Selbstständige	48	-	/	6	17	16	/	/	/
Mithelfende Familienangehörige	20	/	/	/	6	7	/	/	/
Abhängige	715	27	66	156	217	181	41	19	7
Zusammen	784	28	67	164	240	204	47	23	11

Insgesamt

Selbstständige	183	/	/	22	58	59	16	15	11
Mithelfende Familienangehörige	25	/	/	/	7	7	/	/	/
Abhängige	1 592	63	140	336	490	397	105	49	11
Zusammen	1 800	63	143	360	555	463	123	66	26

Saarland

Männlich

Selbstständige	28	/	/	/	10	8	/	/	/
Mithelfende Familienangehörige	/	-	/	/	-	-	-	/	-
Abhängige	212	7	16	44	66	57	13	8	/
Zusammen	240	7	17	46	75	65	16	11	/

Weiblich

Selbstständige	12	-	/	/	/	/	/	/	/
Mithelfende Familienangehörige	/	-	-	/	/	/	/	/	/
Abhängige	171	5	16	37	56	43	10	/	/
Zusammen	186	5	17	38	60	48	11	/	/

Insgesamt

Selbstständige	40	/	/	/	13	12	/	/	/
Mithelfende Familienangehörige	/	-	/	/	/	/	/	/	/
Abhängige	383	13	33	81	121	100	22	12	/
Zusammen	426	13	34	85	136	113	27	15	/

6 LÄNDER

6.7 Erwerbstätige im Mai 2003 nach Stellung im Beruf, Altersgruppen und Ländern

1 000

Stellung im Beruf	Erwerbs- tätige insgesamt	Davon im Alter von ... bis unter ... Jahren							
		15 - 20	20 - 25	25 - 35	35 - 45	45 - 55	55 - 60	60 - 65	65 und mehr

Sachsen

Männlich

Selbstständige	125	/	/	19	40	37	12	11	/
Mithelfende Familienangehörige	/	-	-	/	-	-	/	/	/
Abhängige	845	53	89	176	232	202	62	27	6
Zusammen	972	53	92	195	272	239	74	38	9

Weiblich

Selbstständige	54	-	/	8	16	18	6	/	/
Mithelfende Familienangehörige	6	/	/	/	/	/	/	/	/
Abhängige	777	36	73	148	219	220	60	18	/
Zusammen	837	36	74	156	236	240	67	23	/

Insgesamt

Selbstständige	179	/	/	27	56	55	18	15	/
Mithelfende Familienangehörige	7	/	/	/	/	/	/	/	/
Abhängige	1 622	88	162	324	451	422	121	45	9
Zusammen	1 809	89	166	351	509	479	140	62	13

Sachsen - Anhalt

Männlich

Selbstständige	54	/	/	10	16	17	6	/	/
Mithelfende Familienangehörige	/	/	/	/	/	/	-	/	/
Abhängige	512	32	52	96	152	126	36	17	/
Zusammen	568	32	54	106	168	144	42	20	/

Weiblich

Selbstständige	26	-	/	/	9	9	/	/	/
Mithelfende Familienangehörige	/	-	/	/	/	/	/	/	/
Abhängige	452	22	38	82	144	122	33	9	/
Zusammen	483	22	40	86	154	133	36	10	/

Insgesamt

Selbstständige	80	/	/	14	24	26	9	/	/
Mithelfende Familienangehörige	6	/	/	/	/	/	/	/	/
Abhängige	964	54	90	178	296	248	69	26	/
Zusammen	1 051	55	93	192	322	277	78	30	/

6 LÄNDER

6.7 Erwerbstätige im Mai 2003 nach Stellung im Beruf, Altersgruppen und Ländern

1 000

Stellung im Beruf	Erwerbs- tätige insgesamt	Davon im Alter von ... bis unter ... Jahren							
		15 - 20	20 - 25	25 - 35	35 - 45	45 - 55	55 - 60	60 - 65	65 und mehr

Schleswig - Holstein

Männlich

Selbstständige	103	/	/	12	34	28	13	10	5
Mithelfende Familienangehörige	/	/	/	/	/	/	/	/	/
Abhängige	576	24	50	121	172	122	50	32	/
Zusammen	683	25	51	133	206	151	63	43	10

Weiblich

Selbstständige	38	/	/	/	13	12	/	/	/
Mithelfende Familienangehörige	10	/	/	/	/	/	/	/	/
Abhängige	514	17	48	110	153	123	40	18	/
Zusammen	562	17	49	114	169	138	45	23	7

Insgesamt

Selbstständige	141	/	/	16	47	40	16	13	7
Mithelfende Familienangehörige	13	/	/	/	/	/	/	/	/
Abhängige	1 090	41	98	231	325	246	90	50	9
Zusammen	1 244	42	100	247	375	289	107	66	17

Thüringen

Männlich

Selbstständige	64	-	/	10	21	21	6	/	/
Mithelfende Familienangehörige	/	-	/	-	/	/	-	/	/
Abhängige	496	30	52	99	140	122	36	15	/
Zusammen	562	30	54	109	161	143	42	20	/

Weiblich

Selbstständige	28	-	/	/	10	9	/	/	/
Mithelfende Familienangehörige	/	/	/	/	/	/	/	/	/
Abhängige	436	22	39	75	132	126	35	7	/
Zusammen	468	22	40	80	143	135	38	9	/

Insgesamt

Selbstständige	92	-	/	14	31	30	8	6	/
Mithelfende Familienangehörige	5	/	/	/	/	/	/	/	/
Abhängige	932	51	91	175	271	248	71	22	/
Zusammen	1 030	52	93	189	304	278	79	28	/

6 LÄNDER

6.7 Erwerbstätige im Mai 2003 nach Stellung im Beruf, Altersgruppen und Ländern

1 000

Stellung im Beruf	Erwerbs- tätige insgesamt	Davon im Alter von ... bis unter ... Jahren							
		15 - 20	20 - 25	25 - 35	35 - 45	45 - 55	55 - 60	60 - 65	65 und mehr

Deutschland

Männlich

Selbstständige	2 678	/	33	372	839	761	287	243	139
Mithelfende Familienangehörige	93	8	10	10	11	8	5	10	30
Abhängige	17 225	706	1 500	3 760	5 184	3 995	1 316	657	108
Zusammen	19 996	718	1 542	4 141	6 034	4 765	1 609	910	277

Weiblich

Selbstständige	1 066	/	21	148	361	331	100	65	37
Mithelfende Familienangehörige	292	6	7	26	77	83	32	33	29
Abhängige	14 818	539	1 359	3 252	4 453	3 693	1 042	384	96
Zusammen	16 176	547	1 387	3 426	4 892	4 107	1 174	482	162

Insgesamt

Selbstständige	3 744	6	54	520	1 200	1 092	387	308	176
Mithelfende Familienangehörige	385	14	17	36	88	92	37	43	59
Abhängige	32 043	1 245	2 859	7 012	9 638	7 688	2 358	1 040	203
Insgesamt	36 172	1 265	2 929	7 567	10 926	8 872	2 782	1 392	439

Nachrichtlich: Früheres Bundesgebiet

Männlich

Selbstständige	2 277	/	26	305	712	639	250	213	130
Mithelfende Familienangehörige	86	8	9	9	9	7	/	10	29
Abhängige	14 238	525	1 182	3 163	4 330	3 276	1 114	556	94
Zusammen	16 601	536	1 216	3 477	5 051	3 922	1 368	778	253

Weiblich

Selbstständige	884	/	17	120	299	273	83	56	35
Mithelfende Familienangehörige	271	5	6	24	72	77	30	29	28
Abhängige	12 091	412	1 109	2 734	3 630	2 943	847	329	88
Zusammen	13 246	420	1 131	2 878	4 001	3 293	959	414	150

Insgesamt

Selbstständige	3 161	6	42	426	1 010	911	333	269	164
Mithelfende Familienangehörige	357	13	15	33	81	85	34	39	57
Abhängige	26 330	937	2 290	5 897	7 960	6 219	1 960	884	182
Zusammen	29 847	956	2 347	6 356	9 052	7 215	2 327	1 192	403

6 LÄNDER

6.7 Erwerbstätige im Mai 2003 nach Stellung im Beruf, Altersgruppen und Ländern

1 000

Stellung im Beruf	Erwerbs- tätige insgesamt	Davon im Alter von ... bis unter ... Jahren							
		15 - 20	20 - 25	25 - 35	35 - 45	45 - 55	55 - 60	60 - 65	65 und mehr

Darunter: Berlin - West

Männlich									
Selbstständige	84	/	/	15	26	22	9	7	/
Mithelfende Familienangehörige	/	/	-	/	/	/	/	-	/
Abhängige	355	9	30	77	110	82	29	16	/
Zusammen	441	9	32	92	137	104	38	22	6
Weiblich									
Selbstständige	40	/	/	5	13	13	/	/	/
Mithelfende Familienangehörige	/	/	/	/	/	/	/	/	/
Abhängige	343	7	30	71	107	90	28	8	/
Zusammen	385	7	31	77	121	104	32	11	/
Insgesamt									
Selbstständige	125	/	/	21	39	35	12	9	5
Mithelfende Familienangehörige	/	/	/	/	/	/	/	/	/
Abhängige	697	16	60	148	218	172	57	24	/
Zusammen	826	17	63	169	258	208	70	33	9

Nachrichtlich: Neue Länder und Berlin - Ost

Männlich									
Selbstständige	401	/	8	66	128	123	37	30	9
Mithelfende Familienangehörige	7	/	/	/	/	/	/	/	/
Abhängige	2 987	181	318	597	855	719	203	101	14
Zusammen	3 395	182	326	664	984	843	241	132	24
Weiblich									
Selbstständige	182	-	/	28	62	58	17	10	/
Mithelfende Familienangehörige	21	/	/	/	5	6	/	/	/
Abhängige	2 726	127	251	518	823	749	195	55	8
Zusammen	2 930	128	256	548	891	814	214	68	12
Insgesamt									
Selbstständige	583	/	11	94	190	181	54	40	12
Mithelfende Familienangehörige	28	/	/	/	7	7	/	/	/
Abhängige	5 713	308	569	1 115	1 677	1 469	398	156	22
Zusammen	6 325	310	582	1 212	1 874	1 657	455	200	36

6 LÄNDER

6.7 Erwerbstätige im Mai 2003 nach Stellung im Beruf, Altersgruppen und Ländern

1 000

Stellung im Beruf	Erwerbs- tätige insgesamt	Davon im Alter von ... bis unter ... Jahren							
		15 - 20	20 - 25	25 - 35	35 - 45	45 - 55	55 - 60	60 - 65	65 und mehr

Darunter: Berlin - Ost

Männlich									
Selbstständige	45	/	/	12	16	9	/	/	/
Mithelfende Familienangehörige	/	/	-	/	/	/	-	-	-
Abhängige	266	9	31	65	76	55	15	14	/
Zusammen	311	10	33	77	92	64	18	16	/
Weiblich									
Selbstständige	21	-	/	6	8	/	/	/	/
Mithelfende Familienangehörige	/	-	-	-	-	/	-	-	-
Abhängige	262	9	27	64	75	61	18	7	/
Zusammen	283	9	28	69	83	66	19	8	/
Insgesamt									
Selbstständige	66	/	/	18	23	14	/	/	/
Mithelfende Familienangehörige	/	/	-	/	/	/	-	-	-
Abhängige	527	19	58	128	151	116	33	21	/
Zusammen	594	19	60	146	175	130	36	25	/

6 LÄNDER

6.8 Erwerbstätige im Mai 2003 nach Wirtschaftsbereichen, Stellung im Beruf und Ländern

Wirtschaftsbereich ¹⁾	Insgesamt					Männlich				Weiblich					
	insgesamt		Selbst- stän- dige	Mith. Fam.- ang.	Ab- hän- gige	zusammen		Selbst- stän- dige	Mith. Fam.- ang.	Ab- hän- gige	zusammen		Selbst- stän- dige	Mith. Fam.- ang.	Ab- hän- gige
	1 000	%	1 000			% ²⁾	1 000			% ²⁾	1 000				

Baden - Württemberg

Land- und Forstwirtschaft; Fischerei	105	2,1	39	23	43	66	62,6	33	6	27	39	37,4	6	17	16
Produzierendes Gewerbe	1 948	39,1	117	14	1 817	1 412	72,5	105	/	1 304	536	27,5	13	10	513
Handel, Gastgewerbe und Verkehr	979	19,6	130	17	833	483	49,3	91	5	386	496	50,7	38	12	446
Sonstige Dienstleistungen	1 951	39,2	218	9	1 724	793	40,6	139	/	652	1 159	59,4	79	7	1 073
Zusammen	4 984	100	504	63	4 417	2 754	55,3	368	17	2 369	2 230	44,7	136	46	2 048

Bayern

Land- und Forstwirtschaft; Fischerei	200	3,4	89	66	46	121	60,6	75	18	28	79	39,4	13	48	17
Produzierendes Gewerbe	2 016	34,4	131	9	1 875	1 470	72,9	115	/	1 353	546	27,1	17	7	522
Handel, Gastgewerbe und Verkehr	1 278	21,8	180	15	1 083	646	50,5	127	/	516	632	49,5	53	12	567
Sonstige Dienstleistungen	2 370	40,4	279	9	2 082	1 019	43,0	176	/	841	1 351	57,0	103	7	1 240
Zusammen	5 864	100	679	99	5 086	3 256	55,5	492	25	2 739	2 607	44,5	186	74	2 347

Berlin

Land- und Forstwirtschaft; Fischerei	9	0,6	/	-	8	7	78,5	/	-	6	/	/	/	-	/
Produzierendes Gewerbe	260	18,3	29	/	231	198	76,3	25	-	173	62	23,7	/	/	58
Handel, Gastgewerbe und Verkehr	333	23,5	45	/	286	186	55,9	33	/	152	147	44,1	12	/	134
Sonstige Dienstleistungen	817	57,6	116	/	700	360	44,1	70	/	289	457	55,9	45	/	411
Zusammen	1 420	100	190	/	1 224	752	53,0	129	/	620	668	47,0	61	/	604

Brandenburg

Land- und Forstwirtschaft; Fischerei	44	3,9	5	/	38	29	66,6	/	/	25	15	33,4	/	/	14
Produzierendes Gewerbe	288	25,8	24	/	264	228	79,2	22	/	206	60	20,8	/	/	57
Handel, Gastgewerbe und Verkehr	277	24,8	32	/	243	137	49,6	21	/	116	140	50,4	11	/	127
Sonstige Dienstleistungen	508	45,4	43	/	463	196	38,7	25	/	171	311	61,3	18	/	292
Zusammen	1 117	100	104	/	1 009	591	52,9	72	/	519	526	47,1	32	/	490

1) Klassifikation der Wirtschaftszweige, Ausgabe 2003 (WZ 2003), Tiefengliederung für den Mikrozensus (siehe Band 1).

2) Anteil an Spalte 1.

6 LÄNDER

6.8 Erwerbstätige im Mai 2003 nach Wirtschaftsbereichen, Stellung im Beruf und Ländern

Wirtschaftsbereich ¹⁾	Insgesamt					Männlich				Weiblich					
	insgesamt		Selbst- stän- dige	Mith. Fam.- ang.	Ab- hän- gige	zusammen		Selbst- stän- dige	Mith. Fam.- ang.	Ab- hän- gige	zusammen		Selbst- stän- dige	Mith. Fam.- ang.	Ab- hän- gige
	1 000	%	1 000			% ²⁾		1 000			% ²⁾		1 000		
B r e m e n															
Land- und Forstwirtschaft; Fischerei	/	/	/	/	/	/	/	/	-	/	/	/	-	/	/
Produzierendes Gewerbe	70	25,6	6	/	63	53	76,6	5	-	48	16	23,4	/	/	15
Handel, Gastgewerbe und Verkehr	77	28,4	6	/	71	41	53,2	/	/	36	36	46,8	/	/	35
Sonstige Dienstleistungen	123	45,3	12	/	110	50	41,0	6	/	44	72	59,0	6	/	66
Zusammen	271	100	24	/	245	146	53,8	17	/	129	125	46,2	7	/	116
H a m b u r g															
Land- und Forstwirtschaft; Fischerei	8	1,0	/	/	5	7	84,5	/	/	/	/	/	/	/	/
Produzierendes Gewerbe	154	19,6	18	/	135	114	74,3	14	/	100	40	25,7	/	/	35
Handel, Gastgewerbe und Verkehr	221	28,2	22	/	197	123	55,7	17	/	106	98	44,3	5	/	91
Sonstige Dienstleistungen	401	51,2	61	/	339	178	44,5	37	/	141	223	55,5	24	/	198
Zusammen	784	100	102	5	677	423	53,9	69	/	352	362	46,1	33	/	325
H e s s e n															
Land- und Forstwirtschaft; Fischerei	44	1,6	17	7	20	29	65,3	14	/	13	15	34,7	/	5	7
Produzierendes Gewerbe	783	28,6	59	5	719	584	74,5	51	/	531	200	25,5	8	/	188
Handel, Gastgewerbe und Verkehr	663	24,2	86	11	566	355	53,6	58	/	295	307	46,4	28	9	271
Sonstige Dienstleistungen	1 253	45,7	143	7	1 102	554	44,2	92	/	461	699	55,8	52	6	641
Zusammen	2 743	100	304	32	2 407	1 522	55,5	214	8	1 299	1 222	44,5	90	24	1 108
M e c k l e n b u r g - V o r p o m m e r n															
Land- und Forstwirtschaft; Fischerei	40	5,5	5	/	34	30	74,6	/	/	25	10	25,4	/	/	8
Produzierendes Gewerbe	167	23,1	15	/	151	136	81,2	14	/	122	32	18,8	/	/	30
Handel, Gastgewerbe und Verkehr	182	25,1	19	/	162	92	50,5	11	/	80	90	49,5	8	/	81
Sonstige Dienstleistungen	336	46,3	23	/	312	134	39,8	12	/	121	202	60,2	11	/	191
Zusammen	725	100	62	/	659	391	54,0	41	/	349	334	46,0	21	/	310

1) Klassifikation der Wirtschaftszweige, Ausgabe 2003 (WZ 2003), Tiefengliederung für den Mikrozensus (siehe Band 1).

2) Anteil an Spalte 1.

6 LÄNDER

6.8 Erwerbstätige im Mai 2003 nach Wirtschaftsbereichen, Stellung im Beruf und Ländern

Wirtschaftsbereich ¹⁾	Insgesamt					Männlich				Weiblich					
	insgesamt		Selbst- stän- dige	Mith. Fam.- ang.	Ab- hän- gige	zusammen		Selbst- stän- dige	Mith. Fam.- ang.	Ab- hän- gige	zusammen		Selbst- stän- dige	Mith. Fam.- ang.	Ab- hän- gige
	1 000	%	1 000			% ²⁾	1 000			% ²⁾	1 000				

Niedersachsen

Land- und Forstwirtschaft; Fischerei	119	3,5	49	20	51	80	66,8	43	/	34	40	33,2	6	17	17
Produzierendes Gewerbe	1 003	29,6	66	6	932	775	77,2	59	/	715	229	22,8	6	5	217
Handel, Gastgewerbe und Verkehr	817	24,1	97	13	707	418	51,2	67	/	348	398	48,8	30	9	359
Sonstige Dienstleistungen	1 451	42,8	132	7	1 313	620	42,7	80	/	539	831	57,3	52	5	774
Zusammen	3 390	100	343	45	3 002	1 893	55,8	249	9	1 635	1 498	44,2	94	36	1 367

Nordrhein - Westfalen

Land- und Forstwirtschaft; Fischerei	114	1,5	38	13	64	82	71,5	34	/	45	33	28,5	/	10	18
Produzierendes Gewerbe	2 347	31,2	144	11	2 192	1 839	78,3	128	/	1 709	508	21,7	16	9	483
Handel, Gastgewerbe und Verkehr	1 732	23,1	204	24	1 505	899	51,9	143	7	748	834	48,1	60	16	757
Sonstige Dienstleistungen	3 321	44,2	330	17	2 973	1 409	42,4	213	/	1 193	1 912	57,6	118	14	1 780
Zusammen	7 515	100	716	65	6 734	4 228	56,3	518	15	3 696	3 286	43,7	198	50	3 038

Rheinland - Pfalz

Land- und Forstwirtschaft; Fischerei	47	2,6	21	10	16	31	66,6	17	/	12	16	33,4	/	7	/
Produzierendes Gewerbe	560	31,1	37	/	519	433	77,4	33	/	399	127	22,6	/	/	120
Handel, Gastgewerbe und Verkehr	413	22,9	56	8	349	210	51,0	40	/	169	203	49,0	16	6	180
Sonstige Dienstleistungen	780	43,3	69	/	707	341	43,7	45	/	296	439	56,3	24	/	411
Zusammen	1 800	100	183	25	1 592	1 016	56,5	135	/	876	784	43,5	48	20	715

Saarland

Land- und Forstwirtschaft; Fischerei	7	1,6	/	/	/	/	/	/	-	/	/	/	/	/	/
Produzierendes Gewerbe	128	29,9	10	/	117	102	79,7	9	-	93	26	20,3	/	/	24
Handel, Gastgewerbe und Verkehr	104	24,4	11	/	92	54	52,1	8	/	46	50	47,9	/	/	46
Sonstige Dienstleistungen	188	44,1	18	/	169	80	42,5	10	/	69	108	57,5	8	/	100
Zusammen	426	100	40	/	383	240	56,4	28	/	212	186	43,6	12	/	171

1) Klassifikation der Wirtschaftszweige, Ausgabe 2003 (WZ 2003), Tiefengliederung für den Mikrozensus (siehe Band 1).

2) Anteil an Spalte 1.

6 LÄNDER

6.8 Erwerbstätige im Mai 2003 nach Wirtschaftsbereichen, Stellung im Beruf und Ländern

Wirtschaftsbereich ¹⁾	Insgesamt				Männlich				Weiblich						
	insgesamt		Selbst- stän- dige	Mith. Fam.- ang.	Ab- hän- gige	zusammen		Selbst- stän- dige	Mith. Fam.- ang.	Ab- hän- gige	zusammen		Selbst- stän- dige	Mith. Fam.- ang.	Ab- hän- gige
	1 000	%	1 000			% ²⁾	1 000			% ²⁾	1 000				

Sachsen

Land- und Forstwirtschaft; Fischerei	45	2,5	5	/	38	28	62,8	/	/	24	17	37,2	/	/	15
Produzierendes Gewerbe	579	32,0	48	/	530	442	76,3	44	/	398	137	23,7	/	/	131
Handel, Gastgewerbe und Verkehr	415	22,9	55	/	357	206	49,6	36	/	169	209	50,4	19	/	187
Sonstige Dienstleistungen	769	42,5	71	/	698	295	38,4	41	/	254	474	61,6	30	/	443
Zusammen	1 809	100	179	7	1 622	972	53,7	125	/	845	837	46,3	54	6	777

Sachsen - Anhalt

Land- und Forstwirtschaft; Fischerei	38	3,6	/	/	34	25	65,4	/	-	22	13	34,6	/	/	12
Produzierendes Gewerbe	314	29,9	20	/	293	258	82,1	18	/	240	56	17,9	/	/	53
Handel, Gastgewerbe und Verkehr	248	23,6	25	/	220	120	48,5	14	/	105	128	51,5	10	/	115
Sonstige Dienstleistungen	450	42,8	32	/	417	165	36,6	19	/	145	285	63,4	13	/	272
Zusammen	1 051	100	80	6	964	568	54,0	54	/	512	483	46,0	26	/	452

Schleswig - Holstein

Land- und Forstwirtschaft; Fischerei	43	3,5	19	7	17	31	71,1	17	/	11	12	28,9	/	5	5
Produzierendes Gewerbe	287	23,1	24	/	261	218	76,0	22	/	196	69	24,0	/	/	66
Handel, Gastgewerbe und Verkehr	334	26,8	39	/	292	176	52,7	28	/	147	158	47,3	12	/	145
Sonstige Dienstleistungen	580	46,6	58	/	520	258	44,5	36	/	222	322	55,5	22	/	298
Zusammen	1 244	100	141	13	1 090	683	54,9	103	/	576	562	45,1	38	10	514

Thüringen

Land- und Forstwirtschaft; Fischerei	30	2,9	/	/	27	20	67,6	/	/	18	10	32,4	/	/	9
Produzierendes Gewerbe	359	34,8	24	/	333	270	75,3	21	/	248	89	24,7	/	/	85
Handel, Gastgewerbe und Verkehr	223	21,7	29	/	191	115	51,5	20	/	95	108	48,5	9	/	97
Sonstige Dienstleistungen	417	40,5	36	/	381	156	37,4	21	-	135	261	62,6	15	/	245
Zusammen	1 030	100	92	5	932	562	54,6	64	/	496	468	45,4	28	/	436

1) Klassifikation der Wirtschaftszweige, Ausgabe 2003 (WZ 2003), Tiefengliederung für den Mikrozensus (siehe Band 1).

2) Anteil an Spalte 1.

6 LÄNDER

6.8 Erwerbstätige im Mai 2003 nach Wirtschaftsbereichen, Stellung im Beruf und Ländern

Wirtschaftsbereich ¹⁾	Insgesamt				Männlich				Weiblich							
	insgesamt		Selbst- stän- dige	Mith. Fam.- ang.	Ab- hän- gige	zusammen		Selbst- stän- dige	Mith. Fam.- ang.	Ab- hän- gige	zusammen		Selbst- stän- dige	Mith. Fam.- ang.	Ab- hän- gige	
	1 000	%	1 000			% ²⁾	1 000			% ²⁾	1 000			% ²⁾	1 000	

Deutschland

Land- und Forstwirtschaft; Fischerei	895	2,5	298	151	446	591	66,0	253	37	300	304	34,0	44	114	146
Produzierendes Gewerbe	11 265	31,1	771	61	10 433	8 534	75,8	686	13	7 835	2 731	24,2	85	48	2 598
Handel, Gastgewerbe und Verkehr	8 297	22,9	1 035	108	7 154	4 263	51,4	719	29	3 515	4 034	48,6	317	79	3 639
Sonstige Dienstleistungen	15 716	43,4	1 640	65	14 010	6 609	42,1	1 020	14	5 575	9 107	57,9	620	52	8 435
Insgesamt	36 172	100	3 744	385	32 043	19 996	55,3	2 678	93	17 225	16 176	44,7	1 066	292	14 818

Nachrichtlich: Früheres Bundesgebiet

Land- und Forstwirtschaft; Fischerei	695	2,3	275	148	273	457	65,7	236	36	185	238	34,3	39	111	88
Produzierendes Gewerbe	9 445	31,6	630	54	8 762	7 113	75,3	558	11	6 544	2 332	24,7	72	43	2 217
Handel, Gastgewerbe und Verkehr	6 806	22,8	861	95	5 850	3 510	51,6	606	26	2 879	3 296	48,4	256	69	2 971
Sonstige Dienstleistungen	12 900	43,2	1 394	60	11 446	5 521	42,8	878	12	4 630	7 380	57,2	517	48	6 815
Zusammen	29 847	100	3 161	357	26 330	16 601	55,6	2 277	86	14 238	13 246	44,4	884	271	12 091

Darunter: Berlin - West

Land- und Forstwirtschaft; Fischerei	6	0,8	/	-	6	6	85,8	/	-	5	/	/	/	-	/
Produzierendes Gewerbe	149	18,0	18	/	130	113	75,9	16	-	97	36	24,1	/	/	34
Handel, Gastgewerbe und Verkehr	188	22,8	31	/	155	104	55,5	22	/	81	84	44,5	9	/	74
Sonstige Dienstleistungen	483	58,4	75	/	406	218	45,2	46	/	172	264	54,8	29	/	234
Zusammen	826	100	125	/	697	441	53,4	84	/	355	385	46,6	40	/	343

1) Klassifikation der Wirtschaftszweige, Ausgabe 2003 (WZ 2003), Tiefengliederung für den Mikrozensus (siehe Band 1).

2) Anteil an Spalte 1.

6 LÄNDER

6.8 Erwerbstätige im Mai 2003 nach Wirtschaftsbereichen, Stellung im Beruf und Ländern

Wirtschaftsbereich ¹⁾	Insgesamt				Männlich				Weiblich						
	insgesamt		Selbst- stän- dige	Mith. Fam.- ang.	Ab- hän- gige	zusammen		Selbst- stän- dige	Mith. Fam.- ang.	Ab- hän- gige	zusammen		Selbst- stän- dige	Mith. Fam.- ang.	Ab- hän- gige
	1 000	%	1 000			% ²⁾	1 000			% ²⁾	1 000				

Nachrichtlich: Neue Länder und Berlin - Ost

Land- und Forstwirtschaft; Fischerei	200	3,2	23	/	173	134	67,2	18	/	115	66	32,8	5	/	58
Produzierendes Gewerbe	1 819	28,8	141	7	1 672	1 420	78,1	128	/	1 291	399	21,9	13	5	381
Handel, Gastgewerbe und Verkehr	1 491	23,6	174	13	1 304	753	50,5	113	/	636	738	49,5	61	10	668
Sonstige Dienstleistungen	2 815	44,5	246	5	2 564	1 088	38,7	143	/	944	1 727	61,3	103	/	1 620
Zusammen	6 325	100	583	28	5 713	3 395	53,7	401	7	2 987	2 930	46,3	182	21	2 726

Darunter: Berlin - Ost

Land- und Forstwirtschaft; Fischerei	/	/	/	-	/	/	/	/	-	/	/	/	-	-	/
Produzierendes Gewerbe	111	18,7	11	/	100	86	76,9	9	-	76	26	23,1	/	/	24
Handel, Gastgewerbe und Verkehr	145	24,5	14	/	131	82	56,5	10	/	71	63	43,5	/	-	60
Sonstige Dienstleistungen	335	56,4	41	/	294	142	42,4	25	/	117	193	57,6	16	-	177
Zusammen	594	100	66	/	527	311	52,4	45	/	266	283	47,6	21	/	262

1) Klassifikation der Wirtschaftszweige, Ausgabe 2003 (WZ 2003), Tiefengliederung für den Mikrozensus (siehe Band 1).

2) Anteil an Spalte 1.

7 Lange Reihen

7.1 Bevölkerung nach Beteiligung am Erwerbsleben

1 000

Beteiligung am Erwerbsleben	1991	1994	1997	1999	2001	2002	2003
Männlich							
Erwerbspersonen	23 125	23 038	22 930	22 879	22 683	22 625	22 625
Erwerbstätige	21 875	20 988	20 549	20 659	20 629	20 336	19 996
Erwerbslose	1 251	2 051	2 381	2 220	2 054	2 288	2 629
Nichterwerbspersonen	15 423	16 494	17 041	17 127	17 478	17 657	17 705
Zusammen	38 548	39 532	39 971	40 006	40 162	40 282	40 330
Weiblich							
Erwerbspersonen	16 962	17 198	17 350	17 630	17 866	17 982	18 167
Erwerbstätige	15 570	15 088	15 256	15 744	16 187	16 200	16 176
Erwerbslose	1 392	2 110	2 095	1 886	1 680	1 782	1 991
Nichterwerbspersonen	24 319	24 638	24 708	24 388	24 250	24 191	24 005
Zusammen	41 281	41 836	42 058	42 018	42 116	42 173	42 172
Insgesamt							
Erwerbspersonen	40 088	40 236	40 280	40 508	40 550	40 607	40 792
Erwerbstätige	37 445	36 076	35 805	36 402	36 816	36 536	36 172
Erwerbslose	2 642	4 160	4 475	4 106	3 734	4 071	4 619
Nichterwerbspersonen	39 742	41 132	41 749	41 515	41 728	41 848	41 710
Insgesamt	79 829	81 368	82 029	82 024	82 277	82 455	82 502

7.2 Erwerbstätige nach Stellung im Beruf

1 000

Stellung im Beruf	1991	1994	1997	1999	2001	2002	2003
Männlich							
Selbständige	2 257	2 426	2 567	2 604	2 620	2 628	2 678
Mithelfende Familienangehörige	83	88	82	75	100	93	93
Beamte	1 951	1 823	1 733	1 649	1 526	1 475	1 469
Angestellte ¹⁾	7 361	7 311	7 380	7 647	8 120	8 180	8 117
Arbeiter ²⁾	10 222	9 338	8 788	8 685	8 264	7 961	7 639
Zusammen	21 875	20 988	20 549	20 659	20 629	20 336	19 996
Weiblich							
Selbständige	780	862	962	991	1 012	1 026	1 066
Mithelfende Familienangehörige	438	399	278	236	341	321	292
Beamtinnen	560	647	722	740	737	750	775
Angestellte ¹⁾	9 447	9 535	9 606	10 008	10 376	10 489	10 517
Arbeiterinnen ²⁾	4 346	3 644	3 688	3 768	3 720	3 615	3 526
Zusammen	15 570	15 088	15 256	15 744	16 187	16 200	16 176
Insgesamt							
Selbständige	3 037	3 288	3 528	3 594	3 632	3 654	3 744
Mithelfende Familienangehörige	522	488	360	311	441	414	385
Beamte/Beamtinnen	2 511	2 471	2 455	2 389	2 263	2 224	2 244
Angestellte ¹⁾	16 808	16 847	16 986	17 655	18 496	18 668	18 633
Arbeiter/-innen ²⁾	14 568	12 982	12 476	12 453	11 984	11 576	11 165
Insgesamt	37 445	36 076	35 805	36 402	36 816	36 536	36 172

1) Einschl. Auszubildende in anerkannten kaufmännischen und technischen Ausbildungsberufen.

2) Einschl. Auszubildende in anerkannten gewerblichen Ausbildungsberufen.

7 Lange Reihen

7.3.1 Erwerbstätige nach Wirtschaftsabteilungen

1 000

Wirtschaftsabteilung ¹⁾	1991	1992	1993	1994
Männlich				
Land- und Forstwirtschaft, Fischerei	928	814	742	714
Energie- und Wasserversorgung, Bergbau	628	582	539	496
Verarbeitendes Gewerbe	8 325	7 879	7 551	7 137
Baugewerbe	2 380	2 579	2 713	2 818
Handel	1 777	1 843	1 835	1 865
Verkehr und Nachrichtenübermittlung	1 650	1 621	1 595	1 555
Kreditinstitute und Versicherungsgewerbe	601	630	629	622
Dienstleistungen, soweit von Unternehmen und Freien Berufen erbracht	3 167	3 206	3 339	3 428
Organisationen ohne Erwerbszweck und Private Haushalte	252	268	281	298
Gebietskörperschaften und Sozialversicherung	2 168	2 202	2 072	2 054
Zusammen	21 875	21 623	21 296	20 988
Weiblich				
Land- und Forstwirtschaft, Fischerei	646	565	514	477
Energie- und Wasserversorgung, Bergbau	139	125	115	105
Verarbeitendes Gewerbe	3 552	3 164	2 872	2 713
Baugewerbe	327	339	340	362
Handel	2 584	2 560	2 517	2 537
Verkehr und Nachrichtenübermittlung	656	636	624	614
Kreditinstitute und Versicherungsgewerbe	629	657	571	659
Dienstleistungen, soweit von Unternehmen und Freien Berufen erbracht	5 321	5 380	5 564	5 605
Organisationen ohne Erwerbszweck und Private Haushalte	493	539	535	576
Gebietskörperschaften und Sozialversicherung	1 223	1 351	1 333	1 439
Zusammen	15 570	15 317	15 084	15 088
Insgesamt				
Land- und Forstwirtschaft, Fischerei	1 575	1 379	1 255	1 190
Energie- und Wasserversorgung, Bergbau	767	707	654	602
Verarbeitendes Gewerbe	11 877	11 043	10 423	9 851
Baugewerbe	2 706	2 918	3 053	3 180
Handel	4 360	4 403	4 352	4 402
Verkehr und Nachrichtenübermittlung	2 306	2 257	2 219	2 169
Kreditinstitute und Versicherungsgewerbe	1 230	1 287	1 300	1 281
Dienstleistungen, soweit von Unternehmen und Freien Berufen erbracht	8 488	8 586	8 903	9 033
Organisationen ohne Erwerbszweck und Private Haushalte	745	807	817	874
Gebietskörperschaften und Sozialversicherung	3 390	3 553	3 405	3 493
Insgesamt	37 445	36 940	36 380	36 076

1) Systematik der Wirtschaftszweige, Ausgabe 1979, Fassung für den Mikrozensus.

7 Lange Reihen

7.3.2 Erwerbstätige nach Wirtschaftsunterbereichen^{*)}

1 000

Jahr	Insgesamt	Land- und Forst- wirtschaft; Fischerei	Bergbau und Ver- arbeitendes Gewerbe	Energie- und Wasser- versor- gung	Bau- gewerbe	Handel und Gast- gewerbe	Verkehr und Nach- richten- über- mittlung	Kredit- und Ver- siche- rungs- gewerbe	Grund- stückswe- sen, Ver- mietung, Dienstleis- tungen für Unter- nehmen 1)	Öffentliche Verwaltung u.ä.	Öffentliche und private Dienst- leistungen (ohne öffentliche Verwaltung)
------	-----------	---	---	--	-----------------	--------------------------------	---	--	--	-----------------------------------	--

Männlich

1995	20 939	694	6 642	286	2 973	2 882	1 464	629	1 114	2 014	2 241
1997	20 549	657	6 280	274	2 873	2 865	1 390	622	1 290	1 935	2 363
1999	20 659	658	6 265	249	2 745	2 935	1 396	639	1 422	1 880	2 470
2001	20 629	609	6 299	222	2 522	2 938	1 464	649	1 573	1 789	2 565
2002	20 336	601	6 227	224	2 391	2 860	1 438	646	1 634	1 724	2 592
2003	19 996	591	6 034	227	2 273	2 844	1 419	666	1 692	1 718	2 533

Weiblich

1995	15 109	469	2 565	73	405	3 306	567	665	1 045	1 384	4 630
1997	15 256	391	2 396	65	398	3 378	551	635	1 185	1 389	4 866
1999	15 744	368	2 429	62	401	3 461	557	653	1 316	1 335	5 163
2001	16 187	334	2 450	60	381	3 538	591	697	1 433	1 306	5 397
2002	16 200	322	2 392	64	359	3 465	592	696	1 487	1 293	5 530
2003	16 176	304	2 337	60	334	3 452	582	686	1 529	1 283	5 610

Insgesamt

1995	36 048	1 163	9 207	359	3 378	6 188	2 031	1 294	2 160	3 399	6 871
1997	35 805	1 049	8 677	339	3 271	6 243	1 941	1 257	2 475	3 324	7 230
1999	36 402	1 026	8 694	310	3 146	6 396	1 953	1 291	2 738	3 215	7 633
2001	36 816	943	8 748	282	2 903	6 476	2 055	1 346	3 005	3 095	7 962
2002	36 536	923	8 619	287	2 750	6 325	2 030	1 343	3 120	3 017	8 122
2003	36 172	895	8 370	287	2 607	6 296	2 001	1 351	3 221	3 001	8 143

^{*)} Klassifikation der Wirtschaftszweige, Ausgabe 1993 (WZ 93), Tiefengliederung für den Mikrozensus
ab 2003 Klassifikation der Wirtschaftszweige, Ausgabe 2003 (WZ 2003), Tiefengliederung für den Mikrozensus (siehe Band 1).

1) Änderung in WZ 2003: Grundstückswesen, Vermietung, wirtschaftliche Dienstleistungen.

7 Lange Reihen

7.4 Von den Erwerbstätigen durchschnittlich in der Berichtswoche tatsächlich geleistete Arbeitsstunden
(vorwiegende Erwerbstätigkeit) je Wirtschaftsbereich^{*)} und Stellung im Beruf

Stellung im Beruf	1991	1994	1997	1999	2001	2002	2003
M ä n n l i c h							
Land- und Forstwirtschaft; Fischerei							
Selbständige	62,2	62,4	62,9	63,2	62,9	61,6	59,1
Mithelfende Familienangehörige	41,2	38,8	34,5	36,3	37,6	33,3	33,4
Beamte	42,6	40,1	41,9	40,5	42,4	42,6	42,3
Angestellte ¹⁾	42,8	43,8	43,4	44,5	41,9	42,9	41,6
Arbeiter ²⁾	39,7	41,3	40,5	39,8	39,2	39,6	38,4
Zusammen	48,8	50,9	49,9	49,8	49,9	49,2	47,4
Produzierendes Gewerbe							
Selbständige	52,1	52,3	51,6	52,3	51,9	50,9	49,2
Mithelfende Familienangehörige	/	28,2	21,7	20,2	27,6	27,3	25,8
Beamte	37,1	38,5	38,0	39,1	38,7	38,9	38,7
Angestellte ¹⁾	39,9	40,6	40,6	40,9	40,3	40,3	39,7
Arbeiter ²⁾	37,2	37,9	37,8	37,8	37,5	37,4	37,1
Zusammen	38,8	39,6	39,6	39,8	39,5	39,4	38,9
Handel, Gastgewerbe und Verkehr							
Selbständige	54,0	53,6	56,1	55,5	55,1	54,9	52,5
Mithelfende Familienangehörige	24,8	30,3	27,7	26,8	31,0	32,3	29,5
Beamte	37,1	36,5	36,9	37,1	37,4	37,6	36,9
Angestellte ¹⁾	41,7	41,3	41,2	41,2	40,8	40,7	39,7
Arbeiter ²⁾	40,3	40,1	39,0	38,8	38,2	38,1	37,6
Zusammen	42,4	42,2	42,7	42,5	42,0	41,9	40,9
Sonstige Dienstleistungen							
Selbständige	52,7	51,9	49,2	49,0	48,6	48,1	45,7
Mithelfende Familienangehörige	31,2	35,6	22,8	16,3	20,0	22,9	19,5
Beamte	39,8	39,7	40,4	40,8	40,2	40,9	40,1
Angestellte ¹⁾	39,9	39,9	39,4	39,3	39,0	39,0	38,4
Arbeiter ²⁾	37,8	37,4	36,4	35,6	35,3	35,2	34,6
Zusammen	41,1	41,1	40,5	40,4	40,0	40,1	39,3
Zusammen							
Selbständige	54,3	53,7	53,3	53,2	52,7	52,0	49,7
Mithelfende Familienangehörige	37,8	35,7	30,0	29,9	31,7	30,8	29,1
Beamte	39,3	39,2	39,9	40,3	40,0	40,6	39,8
Angestellte ¹⁾	40,3	40,5	40,3	40,4	39,9	39,9	39,2
Arbeiter ²⁾	37,8	38,2	38,0	37,8	37,4	37,3	36,9
Zusammen	40,4	40,9	40,9	40,9	40,5	40,5	39,7

*) Klassifikation der Wirtschaftszweige, Ausgabe 1993 (WZ 93) ab 1995, Ausgabe 2003 (WZ 2003) ab 2003, Tiefengliederung für den Mikrozensus, basierend auf der Systematik der Wirtschaftszweige in der Europäischen Gemeinschaft (NACE Rev. 1) (siehe Band 1).

Daher sind direkte Vergleiche mit den Vorjahren nicht möglich.

1) Einschl. Auszubildende in anerkannten kaufmännischen und technischen Ausbildungsberufen.

2) Einschl. Auszubildende in anerkannten gewerblichen Ausbildungsberufen.

7 Lange Reihen

7.4 Von den Erwerbstätigen durchschnittlich in der Berichtswoche tatsächlich geleistete Arbeitsstunden
(vorwiegende Erwerbstätigkeit) je Wirtschaftsbereich^{*)} und Stellung im Beruf

Stellung im Beruf	1991	1994	1997	1999	2001	2002	2003
Weiblich							
Land- und Forstwirtschaft; Fischerei							
Selbständige	49,5	51,9	51,6	51,3	50,4	48,2	45,9
Mithelfende Familienangehörige	42,7	42,9	37,8	38,6	37,9	37,1	35,0
Beamten	/	/	/	/	/	/	/
Angestellte ¹⁾	32,3	35,8	34,8	33,2	32,2	31,6	31,3
Arbeiterinnen ²⁾	32,7	35,4	36,9	35,5	32,1	33,2	31,9
Zusammen	38,6	41,0	38,5	37,7	37,1	36,4	34,9
Produzierendes Gewerbe							
Selbständige	38,2	38,8	38,2	39,5	39,5	38,3	36,5
Mithelfende Familienangehörige	25,0	26,7	21,7	21,3	26,3	22,3	22,1
Beamten	/	/	/	/	/	/	/
Angestellte ¹⁾	32,2	33,1	32,2	31,4	31,2	31,4	30,6
Arbeiterinnen ²⁾	30,6	31,6	30,1	29,4	29,1	29,4	29,1
Zusammen	31,5	32,5	31,3	30,7	30,5	30,6	30,0
Handel, Gastgewerbe und Verkehr							
Selbständige	43,9	42,8	46,6	46,8	46,2	45,9	44,0
Mithelfende Familienangehörige	27,1	28,6	28,2	26,9	29,7	28,9	28,2
Beamten	32,4	31,2	29,4	28,7	28,8	30,1	27,6
Angestellte ¹⁾	31,3	30,9	30,3	29,4	29,0	29,0	28,2
Arbeiterinnen ²⁾	28,3	27,6	26,4	25,0	24,2	24,3	23,6
Zusammen	31,6	31,1	30,7	29,7	29,2	29,2	28,3
Sonstige Dienstleistungen							
Selbständige	40,2	39,3	34,7	34,8	34,8	34,3	33,1
Mithelfende Familienangehörige	27,1	29,3	17,4	16,2	20,9	20,0	18,4
Beamten	31,4	31,9	33,0	33,0	31,8	33,2	32,6
Angestellte ¹⁾	32,8	32,1	30,9	30,3	30,0	29,9	29,4
Arbeiterinnen ²⁾	28,1	27,1	25,2	23,9	23,4	23,3	22,6
Zusammen	32,1	31,6	30,3	29,7	29,3	29,3	28,8
Zusammen							
Selbständige	41,7	40,9	40,2	40,2	39,6	38,9	37,2
Mithelfende Familienangehörige	37,6	36,9	29,9	30,5	30,8	29,3	28,1
Beamten	31,6	31,8	32,6	32,7	31,5	32,9	32,2
Angestellte ¹⁾	32,3	32,0	31,0	30,3	30,0	29,9	29,3
Arbeiterinnen ²⁾	29,5	29,2	27,5	26,4	25,6	25,6	25,0
Zusammen	32,1	32,0	30,8	30,1	29,7	29,7	29,0

*) Klassifikation der Wirtschaftszweige, Ausgabe 1993 (WZ 93) ab 1995, Ausgabe 2003 (WZ 2003) ab 2003, Tiefengliederung für den Mikrozensus, basierend auf der Systematik der Wirtschaftszweige in der Europäischen Gemeinschaft (NACE Rev. 1) (siehe Band 1).

Daher sind direkte Vergleiche mit den Vorjahren nicht möglich.

1) Einschl. Auszubildende in anerkannten kaufmännischen und technischen Ausbildungsberufen.

2) Einschl. Auszubildende in anerkannten gewerblichen Ausbildungsberufen.

7 Lange Reihen

7.4 Von den Erwerbstätigen durchschnittlich in der Berichtswoche tatsächlich geleistete Arbeitsstunden
(vorwiegende Erwerbstätigkeit) je Wirtschaftsbereich^{*)} und Stellung im Beruf

Stellung im Beruf	1991	1994	1997	1999	2001	2002	2003
Insgesamt							
Land- und Forstwirtschaft; Fischerei							
Selbständige	60,5	61,0	61,2	61,6	61,0	59,6	57,1
Mithelfende Familienangehörige	42,4	42,2	37,0	38,0	37,8	36,2	34,6
Beamte/Beamtinnen	42,1	39,4	40,7	40,1	40,4	41,1	41,6
Angestellte ¹⁾	37,6	39,9	38,6	37,9	37,6	37,7	36,7
Arbeiter/-innen ²⁾	37,2	39,6	39,2	38,3	37,3	37,4	36,9
Zusammen	44,6	46,9	45,6	45,5	45,4	44,7	43,2
Produzierendes Gewerbe							
Selbständige	50,5	50,8	50,0	50,9	50,6	49,6	47,8
Mithelfende Familienangehörige	25,5	27,0	21,7	21,0	26,6	23,3	22,9
Beamte/Beamtinnen	36,2	37,9	34,8	37,8	35,5	37,1	36,5
Angestellte ¹⁾	37,0	37,9	37,6	37,5	37,1	37,2	36,5
Arbeiter/-innen ²⁾	35,8	36,8	36,5	36,3	36,0	36,0	35,7
Zusammen	36,9	38,0	37,7	37,6	37,3	37,3	36,8
Handel, Gastgewerbe und Verkehr							
Selbständige	50,8	50,2	53,0	52,7	52,3	52,1	49,9
Mithelfende Familienangehörige	26,7	28,9	28,1	26,9	30,1	29,8	28,5
Beamte/Beamtinnen	36,3	35,4	35,2	35,0	35,3	35,7	34,4
Angestellte ¹⁾	35,2	34,9	34,8	34,2	33,9	33,9	33,1
Arbeiter/-innen ²⁾	36,1	35,9	34,2	33,5	32,7	32,7	32,0
Zusammen	37,1	36,9	36,9	36,4	35,8	35,8	34,8
Sonstige Dienstleistungen							
Selbständige	48,3	47,4	44,1	43,9	43,5	43,0	41,0
Mithelfende Familienangehörige	27,7	30,3	18,2	16,2	20,8	20,4	18,6
Beamte/Beamtinnen	37,9	37,6	38,1	38,3	37,4	38,2	37,4
Angestellte ¹⁾	35,3	34,7	33,8	33,4	33,1	33,1	32,5
Arbeiter/-innen ²⁾	32,2	31,4	30,0	28,8	28,4	28,2	27,5
Zusammen	36,2	35,7	34,7	34,3	33,9	33,9	33,2
Insgesamt							
Selbständige	51,1	50,4	49,7	49,6	49,0	48,3	46,1
Mithelfende Familienangehörige	37,6	36,7	29,9	30,3	31,0	29,6	28,3
Beamte/Beamtinnen	37,6	37,2	37,7	38,0	37,2	38,0	37,2
Angestellte ¹⁾	35,8	35,7	35,0	34,6	34,3	34,3	33,6
Arbeiter/-innen ²⁾	35,3	35,7	34,9	34,3	33,7	33,7	33,2
Insgesamt	37,0	37,1	36,6	36,2	35,7	35,7	34,9

*) Klassifikation der Wirtschaftszweige, Ausgabe 1993 (WZ 93) ab 1995, Ausgabe 2003 (WZ 2003) ab 2003, Tiefengliederung für den Mikrozensus, basierend auf der Systematik der Wirtschaftszweige in der Europäischen Gemeinschaft (NACE Rev. 1) (siehe Band 1).

Daher sind direkte Vergleiche mit den Vorjahren nicht möglich.

1) Einschl. Auszubildende in anerkannten kaufmännischen und technischen Ausbildungsberufen.

2) Einschl. Auszubildende in anerkannten gewerblichen Ausbildungsberufen.

7 Lange Reihen

7.5.1 Erwerbstätige nach Stellung im Beruf und monatlichem Nettoeinkommen ^{*)}

Stellung im Beruf	Jahr	Insgesamt	Davon mit einem monatlichem Nettoeinkommen von . . . bis unter . . . EUR								
			unter 307	307 – 511	511 – 716	716 – 920	920 – 1 125	1 125 – 1 278	1 278 – 1 534	1 534 – 2 045	2 045 und mehr
		1 000	%								

Männlich											
Selbstständige ¹⁾	1991	1 710	2,6	4,6	6,7	6,5	8,8	7,3	10,0	16,9	36,5
	1993	1 809	2,1	2,9	4,7	5,3	8,2	7,7	10,5	17,9	40,6
	1995	1 920	2,1	2,7	4,3	5,2	7,5	7,1	10,1	17,0	44,0
	1996	2 054	3,1	3,2	4,7	5,9	8,0	7,2	10,0	17,1	40,7
	1999	2 198	2,9	3,2	4,4	5,6	7,9	6,7	9,6	17,2	42,6
	2000	2 218	2,7	3,1	4,5	5,2	7,2	6,4	9,3	16,9	44,6
	2001	2 222	2,6	2,8	4,4	5,0	7,2	6,4	9,2	17,0	45,5
	Beamte	1991	1 891	9,5	2,3	2,2	4,6	8,6	10,0	13,5	22,6
1993		1 820	7,2	2,0	1,2	3,1	6,6	8,3	12,7	24,0	34,8
1995		1 731	7,2	1,8	1,1	2,1	5,0	6,8	11,4	24,3	40,1
1996		1 724	6,4	3,1	1,1	2,1	4,9	6,4	10,0	22,0	43,9
1999		1 607	4,5	4,3	1,0	1,6	3,8	5,3	8,3	20,7	50,4
2000		1 533	4,0	4,2	1,0	2,1	3,0	4,5	7,7	20,0	53,5
2001		1 479	3,9	3,9	1,3	1,8	2,7	3,7	7,1	19,3	56,3
Angestellte ²⁾		1991	7 049	2,9	5,0	9,0	8,7	10,3	10,0	13,2	19,9
	1993	6 944	1,9	4,0	2,9	5,4	10,0	10,9	14,5	23,3	27,1
	1995	6 933	1,6	3,8	2,7	4,5	8,7	10,2	15,2	24,2	29,0
	1996	6 819	1,6	4,0	2,8	3,9	8,3	9,5	14,6	24,9	30,4
	1999	7 355	1,8	4,4	3,0	3,9	7,9	9,2	13,9	24,2	31,8
	2000	7 255	1,6	4,3	2,8	3,3	6,6	8,5	12,9	24,7	35,3
	2001	7 795	1,4	4,2	2,9	3,3	6,2	8,3	12,8	24,8	36,1
	Arbeiter ³⁾	1991	9 899	5,1	9,0	13,4	11,8	20,7	18,0	13,7	7,2
1993		9 396	3,6	4,4	5,6	12,1	20,5	20,6	19,4	11,9	2,0
1995		8 995	3,3	4,5	4,7	10,1	19,2	19,9	20,5	15,0	2,8
1996		9 002	3,5	4,4	4,5	10,0	18,1	18,7	20,2	17,2	3,4
1999		8 392	3,9	4,9	4,6	8,9	16,0	16,6	19,5	20,7	5,0
2000		8 556	3,6	5,0	4,2	8,0	15,1	16,0	19,6	22,6	5,9
2001		7 993	3,6	4,9	4,1	6,9	13,8	15,4	19,6	24,5	7,2
Zusammen		1991	20 549	4,5	6,6	10,3	9,6	15,0	13,6	13,2	13,8
	1993	19 969	3,2	3,9	4,2	8,3	14,4	14,9	16,3	17,5	17,2
	1995	19 578	2,9	3,8	3,6	6,9	13,1	14,1	16,8	19,3	19,4
	1996	19 599	3,1	4,0	3,6	6,8	12,5	13,2	16,3	20,2	20,3
	1999	19 552	3,0	4,5	3,7	6,1	11,0	11,7	15,3	21,6	23,0
	2000	19 561	2,8	4,5	3,4	5,5	10,1	11,2	15,0	22,5	24,9
	2001	19 489	2,6	4,3	3,4	4,9	9,2	10,7	14,7	23,3	26,8

^{*)} Ohne die Erwerbstätigen, die keine Angaben über ihre Einkommenslage gemacht haben bzw. kein eigenes Einkommen hatten sowie ohne selbstständige Landwirte in der Haupttätigkeit. Bis 1995: Ohne mithelfende Familienangehörige aller Wirtschaftsbereiche. Ab 1996 machen auch mithelfende Familienangehörige eine Angabe zum Einkommen.

1) Ab 1996 einschl. mithelfende Familienangehörige.

2) Einschl. Auszubildende in anerkannten kaufmännischen und technischen Ausbildungsberufen.

3) Einschl. Auszubildende in anerkannten gewerblichen Ausbildungsberufen.

7 Lange Reihen

7.5.1 Erwerbstätige nach Stellung im Beruf und monatlichem Nettoeinkommen ^{*)}

Stellung im Beruf	Jahr	Insgesamt	Davon mit einem monatlichem Nettoeinkommen von . . . bis unter . . . EUR								
			unter 307	307 – 511	511 – 716	716 – 920	920 – 1 125	1 125 – 1 278	1 278 – 1 534	1 534 – 2 045	2 045 und mehr
		1 000	%								
Weiblich											
Selbstständige ¹⁾	1991	653	15,6	13,0	12,9	10,7	11,2	6,9	8,0	9,5	12,2
	1993	696	12,3	9,5	10,4	10,2	12,1	8,2	9,6	11,5	16,1
	1995	738	12,2	8,8	10,0	9,5	11,6	8,3	9,2	12,4	18,0
	1996	955	21,0	10,1	10,2	9,1	9,3	6,9	8,3	9,9	14,5
	1999	1 002	15,9	11,6	10,0	9,3	10,0	7,3	8,5	11,2	16,2
	2000	1 026	14,9	11,5	9,9	9,1	9,5	6,9	8,5	11,3	18,5
	2001	1 103	14,2	13,2	9,5	8,9	9,4	6,8	8,5	11,3	18,2
	Beamtinnen	1991	541	1,5	2,7	7,6	10,3	15,0	13,1	13,5	24,3
1993	582	1,3	1,6	6,3	8,1	13,5	12,8	14,7	22,5	19,3	
1995	630	1,8	1,1	4,5	7,3	11,1	12,2	15,5	23,9	22,6	
1996	665	2,9	1,6	3,7	6,4	10,6	12,0	14,7	22,3	25,8	
1999	713	3,1	1,3	3,0	5,9	8,0	9,5	14,1	26,0	29,1	
2000	707	3,1	1,2	2,2	6,2	6,2	8,2	14,6	26,0	32,3	
2001	708	2,8	1,3	2,4	6,4	6,3	6,9	12,5	25,9	35,4	
Angestellte ²⁾	1991	9 047	10,3	18,8	21,9	16,1	14,2	8,0	5,4	3,7	1,6
	1993	9 111	7,8	11,8	14,4	16,6	19,2	12,5	9,1	6,0	2,5
	1995	9 078	7,8	10,4	13,6	14,9	19,0	13,7	10,7	7,1	2,9
	1996	9 291	8,6	11,2	12,3	13,4	18,2	13,6	11,6	8,0	3,1
	1999	9 609	7,7	12,5	12,2	12,7	16,4	13,4	12,0	9,0	4,1
	2000	9 686	7,1	12,0	11,9	11,6	15,3	13,5	13,3	10,5	4,7
	2001	9 945	6,7	11,5	11,8	11,4	14,4	13,1	13,8	12,0	5,2
	Arbeiterinnen ³⁾	1991	4 163	22,4	27,3	20,9	17,1	8,5	2,5	0,9	0,4
1993	3 582	18,3	19,9	21,1	20,2	13,3	4,7	1,8	0,6	0,1	
1995	3 514	18,8	18,3	20,6	18,7	14,6	5,6	2,2	0,9	0,2	
1996	3 576	20,7	17,8	18,8	17,8	14,6	6,2	2,9	1,1	0,3	
1999	3 623	20,1	20,6	17,2	15,3	13,9	7,0	3,8	1,7	0,4	
2000	3 696	19,0	21,2	16,8	15,4	13,6	7,7	4,0	1,9	0,5	
2001	3 600	18,8	20,6	16,5	14,6	13,5	8,0	5,2	2,4	0,5	
Zusammen	1991	14 404	13,7	20,4	20,6	15,9	12,4	6,6	4,5	3,8	2,0
	1993	13 970	10,5	13,4	15,6	16,9	17,1	10,3	7,5	5,6	3,2
	1995	13 960	10,5	11,9	14,7	15,2	17,1	11,3	8,7	6,6	3,9
	1996	14 487	12,1	12,3	13,4	13,9	16,4	11,3	9,4	7,1	4,2
	1999	14 948	11,0	13,9	12,9	12,8	15,0	11,3	9,9	8,1	5,2
	2000	15 115	10,4	13,7	12,5	12,1	14,1	11,4	10,7	9,1	5,9
	2001	15 357	9,9	13,3	12,3	11,8	13,5	11,2	11,3	10,4	6,4

^{*)} Ohne die Erwerbstätigen, die keine Angaben über ihre Einkommenslage gemacht haben bzw. kein eigenes Einkommen hatten sowie ohne selbstständige Landwirte in der Haupttätigkeit. Bis 1995: Ohne mithelfende Familienangehörige aller Wirtschaftsbereiche. Ab 1996 machen auch mithelfende Familienangehörige eine Angabe zum Einkommen.

1) Ab 1996 einschl. mithelfende Familienangehörige.

2) Einschl. Auszubildende in anerkannten kaufmännischen und technischen Ausbildungsberufen.

3) Einschl. Auszubildende in anerkannten gewerblichen Ausbildungsberufen.

7 Lange Reihen

7.5.1 Erwerbstätige nach Stellung im Beruf und monatlichem Nettoeinkommen ^{*)}

Stellung im Beruf	Jahr	Insgesamt	Davon mit einem monatlichem Nettoeinkommen von . . . bis unter . . . EUR								
			unter 307	307 – 511	511 – 716	716 – 920	920 – 1 125	1 125 – 1 278	1 278 – 1 534	1 534 – 2 045	2 045 und mehr
		1 000	%								
Insgesamt											
Selbstständige ¹⁾	1991	2 363	6,1	6,9	8,4	7,7	9,5	7,2	9,5	14,8	29,8
	1993	2 505	4,9	4,8	6,3	6,7	9,3	7,8	10,2	16,2	33,8
	1995	2 658	4,9	4,4	5,9	6,4	8,6	7,4	9,9	15,7	36,8
	1996	3 009	8,8	5,7	6,5	6,9	8,4	7,1	9,5	14,8	32,4
	1999	3 200	7,0	5,8	6,2	6,7	8,5	6,9	9,2	15,3	34,3
	2000	3 244	6,5	5,7	6,2	6,4	7,9	6,6	9,2	15,1	36,4
	2001	3 325	6,4	6,2	6,1	6,3	7,9	6,5	8,9	15,1	36,5
	Beamte/Beamtinnen	1991	2 431	7,7	2,4	3,4	5,9	10,0	10,7	13,5	23,0
1993		2 402	5,8	1,9	2,5	4,3	8,3	9,4	13,2	23,6	31,0
1995		2 361	5,8	1,6	2,0	3,5	6,6	8,3	12,5	24,2	35,5
1996		2 389	5,4	2,7	1,9	3,3	6,5	7,9	11,3	22,1	38,9
1999		2 321	4,1	3,4	1,7	2,9	5,1	6,6	10,1	22,4	43,9
2000		2 240	3,7	3,2	1,4	3,4	4,0	5,6	9,9	21,9	46,8
2001		2 187	3,5	3,1	1,7	3,3	3,9	4,7	8,8	21,4	49,6
Angestellte ²⁾	1991	16 099	7,0	12,8	16,2	12,9	12,5	8,9	8,8	10,8	10,1
	1993	16 055	5,3	8,5	9,5	11,8	15,2	11,8	11,4	13,5	13,1
	1995	16 011	5,1	7,5	8,9	10,4	14,5	12,2	12,7	14,5	14,2
	1996	16 111	5,6	8,1	8,3	9,4	14,0	11,8	12,9	15,1	14,7
	1999	16 964	5,1	9,0	8,2	8,9	12,7	11,6	12,8	15,6	16,1
	2000	16 941	4,7	8,7	8,0	8,1	11,6	11,4	13,1	16,6	17,8
	2001	17 740	4,4	8,3	7,9	7,9	10,8	11,0	13,3	17,6	18,7
Arbeiter/-innen ³⁾	1991	14 062	10,2	14,4	15,6	13,3	17,1	13,4	9,9	5,2	0,9
	1993	12 977	7,6	8,7	9,9	14,4	18,5	16,2	14,5	8,8	1,4
	1995	12 508	7,7	8,4	9,1	12,5	17,9	15,9	15,4	11,0	2,1
	1999	12 015	8,8	9,7	8,4	10,8	15,3	13,7	14,8	15,0	3,6
	2000	12 252	8,3	9,9	8,0	10,2	14,6	13,5	14,9	16,3	4,3
	2001	11 593	8,3	9,8	7,9	9,3	13,7	13,1	15,1	17,6	5,1
Insgesamt	1991	34 953	8,3	12,3	14,6	12,2	13,9	10,7	9,6	9,7	8,6
	1993	33 939	6,2	7,8	8,9	11,9	15,5	13,0	12,7	12,6	11,5
	1995	33 538	6,1	7,2	8,3	10,4	14,8	12,9	13,4	14,0	13,0
	1996	34 086	6,9	7,6	7,8	9,8	14,1	12,4	13,3	14,7	13,5
	1998	33 926	6,6	8,6	7,6	9,3	13,4	11,9	13,0	15,4	14,3
	1999	34 500	6,5	8,6	7,6	9,0	12,7	11,5	13,0	15,8	15,3
	2000	34 677	6,1	8,5	7,4	8,4	11,8	11,3	13,2	16,7	16,7
	2001	34 846	5,8	8,3	7,3	7,9	11,1	10,9	13,2	17,6	17,8

*) Ohne die Erwerbstätigen, die keine Angaben über ihre Einkommenslage gemacht haben bzw. kein eigenes Einkommen hatten sowie ohne selbstständige Landwirte in der Haupttätigkeit. Bis 1995: Ohne mithelfende Familienangehörige aller Wirtschaftsbereiche. Ab 1996 machen auch mithelfende Familienangehörige eine Angabe zum Einkommen.

1) Ab 1996 einschl. mithelfende Familienangehörige.

2) Einschl. Auszubildende in anerkannten kaufmännischen und technischen Ausbildungsberufen.

3) Einschl. Auszubildende in anerkannten gewerblichen Ausbildungsberufen.

7 Lange Reihen

7.5.2 Erwerbstätige nach Stellung im Beruf und monatlichem Nettoeinkommen *)

Stellung im Beruf	Jahr	Ins- gesamt	Davon mit einem monatlichem Nettoeinkommen von ... bis unter ... EUR								
			unter 300	300 – 500	500 – 700	700 – 900	900 – 1 100	1 100 – 1 300	1 300 – 1 500	1 500 – 2 000	2 000 und mehr
		1 000	%								
Männlich											
Selbständige ¹⁾	2002	2 224	2,4	2,4	3,7	4,4	7,1	6,5	7,8	15,3	50,4
	2003	2 276	3,0	2,8	3,9	4,7	7,5	6,6	7,3	15,2	49,1
Beamte	2002	1 429	3,0	3,5	1,0	1,4	2,4	3,5	5,3	17,3	62,8
	2003	1 426	3,1	3,6	1,0	1,8	2,1	4,1	5,1	16,8	62,3
Angestellte ²⁾	2002	7 834	1,5	3,5	2,9	3,1	5,3	8,9	10,4	22,9	41,5
	2003	7 788	1,5	3,7	3,1	3,0	5,3	9,1	10,3	22,6	41,4
Arbeiter ³⁾	2002	7 679	3,5	4,6	4,1	5,9	12,2	16,8	16,7	25,3	10,9
	2003	7 382	3,5	5,0	4,0	5,8	11,8	16,8	16,5	25,2	11,4
Zusammen	2002	19 165	2,5	3,8	3,3	4,2	8,1	11,4	12,2	22,6	31,8
	2003	18 873	2,6	4,1	3,4	4,2	7,9	11,5	12,0	22,3	32,2
Weiblich											
Selbständige ¹⁾	2002	1 101	12,8	11,4	8,8	8,3	10,2	7,8	7,0	12,1	21,7
	2003	1 118	12,1	11,7	9,4	8,0	10,3	8,0	6,7	11,5	22,3
Beamtinnen	2002	717	2,2	1,2	1,9	4,5	6,4	6,1	9,3	24,8	43,7
	2003	743	2,3	1,7	1,6	4,4	6,0	6,8	8,4	24,8	44,1
Angestellte ²⁾	2002	10 027	6,2	10,7	10,9	10,3	13,4	14,9	11,8	13,8	8,0
	2003	10 050	5,9	11,2	10,7	10,7	13,5	15,0	11,8	13,9	7,3
Arbeiterinnen ³⁾	2002	3 489	17,1	20,5	15,4	13,9	13,7	10,2	5,0	3,2	0,9
	2003	3 403	16,5	21,0	15,3	14,3	13,6	10,1	5,1	3,3	0,8
Zusammen	2002	15 333	9,0	12,6	11,4	10,7	12,9	12,9	9,8	11,8	9,0
	2003	15 315	8,5	12,9	11,2	11,0	12,9	13,0	9,8	11,9	8,7
Insgesamt											
Selbständige ¹⁾	2002	3 324	5,9	5,4	5,4	5,7	8,1	6,9	7,5	14,2	40,9
	2003	3 394	6,0	5,8	5,7	5,8	8,5	7,0	7,1	14,0	40,2
Beamte/Beamtinnen	2002	2 145	2,7	2,7	1,3	2,5	3,7	4,4	6,6	19,8	56,4
	2003	2 170	2,8	3,0	1,2	2,7	3,5	5,0	6,2	19,5	56,1
Angestellte ²⁾	2002	17 861	4,1	7,6	7,4	7,2	9,8	12,3	11,2	17,8	22,7
	2003	17 838	4,0	7,9	7,3	7,3	9,9	12,4	11,2	17,7	22,2
Arbeiter/-innen ³⁾	2002	11 168	7,7	9,6	7,6	8,4	12,7	14,8	13,0	18,4	7,8
	2003	10 786	7,6	10,0	7,6	8,5	12,3	14,7	12,9	18,3	8,0
Insgesamt	2002	34 498	5,4	7,7	6,9	7,1	10,2	12,1	11,1	17,8	21,7
	2003	34187	5,2	8,1	6,9	7,3	10,1	12,1	11,0	17,6	21,7

*) Ohne die Erwerbstätigen, die keine Angaben über ihre Einkommenslage gemacht haben bzw. kein eigenes Einkommen hatten sowie ohne selbständige Landwirte in der Haupttätigkeit.

1) Einschl. mithelfende Familienangehörige.

2) Einschl. Auszubildende in anerkannten kaufmännischen und technischen Ausbildungsberufen.

3) Einschl. Auszubildende in anerkannten gewerblichen Ausbildungsberufen.

7 Lange Reihen

7.6 Erwerbspersonen auf 100 Männer bzw. Frauen nach Altersgruppen (Erwerbsquoten)

7.6.1 Insgesamt

Jahr	Ins- gesamt ¹⁾	Davon im Alter von ... bis unter ... Jahren											
		15 – 20	20 – 25	25 – 30	30 – 35	35 – 40	40 – 45	45 – 50	50 – 55	55 – 60	60 – 65	15 – 65	65 und mehr
Männlich													
zusammen													
1991	60,0	44,6	79,7	88,5	96,3	97,7	97,6	96,4	93,4	79,7	33,5	82,9	4,5
1994	58,3	37,5	78,5	87,1	96,2	97,3	97,6	96,3	92,7	74,5	29,6	81,3	4,2
1997	57,4	34,9	77,4	87,5	95,5	96,6	96,5	95,6	91,3	78,1	29,8	80,3	4,5
1999	57,2	36,4	78,2	88,2	96,0	97,1	96,2	95,4	91,5	79,5	31,3	80,3	4,5
2001	56,5	34,9	77,9	88,2	95,9	96,8	96,5	95,1	91,2	79,3	32,9	80,1	4,5
2002	56,2	34,0	76,3	87,2	95,9	96,8	96,5	95,3	91,5	80,4	35,1	80,1	4,5
2003	56,1	33,8	75,6	86,7	95,9	96,9	96,3	95,3	91,8	81,6	36,6	80,3	4,5
Weiblich													
zusammen													
1991	41,1	37,2	75,9	75,6	72,8	75,1	75,4	72,8	65,3	42,9	10,7	62,1	1,7
1994	41,1	31,0	72,9	76,2	74,5	75,8	78,1	74,7	68,4	45,9	10,2	62,7	1,5
1997	41,3	27,8	68,0	75,7	74,7	76,3	79,2	77,2	69,6	55,0	11,9	62,8	1,7
1999	42,0	28,5	69,1	76,4	77,3	78,0	80,7	79,3	71,7	57,5	12,8	63,8	1,7
2001	42,4	29,1	68,7	76,2	77,7	79,8	82,0	81,3	73,6	59,5	14,9	64,9	1,7
2002	42,6	28,0	67,5	75,9	78,4	79,9	82,5	82,0	74,9	60,1	16,9	65,3	1,8
2003	43,1	27,2	67,9	76,0	79,3	80,6	83,3	82,4	76,4	61,5	18,1	66,1	1,8
ledig													
1991	33,8	36,9	77,8	85,3	90,5	92,0	90,2	88,4	83,3	66,9	16,3	67,4	2,6
1994	33,7	30,8	75,5	84,5	91,0	91,7	91,1	88,3	84,4	67,8	17,2	66,7	2,3
1997	33,3	27,6	71,1	84,4	89,9	91,8	91,3	88,3	84,0	70,9	17,4	64,3	2,4
1999	34,4	28,3	71,7	85,1	91,8	91,3	90,5	88,7	83,8	71,0	14,6	65,0	2,3
2001	35,6	29,1	71,1	84,9	92,1	92,7	91,5	89,4	84,1	72,3	21,4	66,2	2,5
2002	36,0	27,9	69,8	84,4	92,2	92,7	91,1	89,1	84,4	74,1	23,8	65,8	2,7
2003	36,7	27,1	69,9	83,8	92,2	92,8	91,2	90,3	85,0	76,1	25,9	65,9	2,5
verheiratet													
1991	52,4	49,7	70,1	68,7	67,4	71,2	72,1	69,4	61,8	39,3	9,5	59,7	2,3
1994	52,5	42,6	63,1	69,0	68,6	71,7	74,9	71,4	65,2	42,8	9,0	60,7	1,9
1997	52,6	38,8	55,4	66,9	68,5	72,0	76,1	74,6	66,7	51,8	10,9	61,7	2,2
1999	53,2	40,2	56,7	66,6	70,6	73,8	78,0	76,7	69,1	54,5	11,9	62,8	2,1
2001	53,3	34,0	55,7	65,7	70,3	75,2	79,3	79,3	71,3	56,7	13,6	63,9	2,0
2002	53,2	38,4	54,5	65,1	70,9	75,2	79,7	80,0	72,6	57,2	15,6	64,5	2,1
2003	53,6	38,4	56,2	65,5	72,1	75,8	80,6	80,2	74,3	58,6	16,7	65,6	2,3
verwitwet/geschieden													
1991	24,8	/	76,5	85,9	86,5	89,5	89,9	87,0	78,4	50,6	12,2	64,1	1,3
1994	25,1	/	80,1	82,0	86,6	88,8	91,2	87,3	79,3	52,5	11,7	64,7	1,1
1997	26,2	/	59,7	76,7	82,5	87,7	89,6	87,6	79,7	64,1	13,6	65,7	1,3
1999	26,9	/	75,8	77,9	85,3	87,5	89,5	88,4	80,1	66,4	15,2	66,2	1,3
2001	27,3	/	66,6	77,9	83,8	89,1	89,6	87,4	80,7	67,6	17,6	67,0	1,4
2002	28,0	/	63,6	77,6	84,8	88,2	90,0	88,3	82,5	68,1	19,6	68,3	1,4
2003	28,5	/	63,8	75,9	85,2	89,7	90,5	88,4	82,6	69,4	21,0	69,3	1,4

1) Die Insgesamt-Quoten zeigen die Anteile der Erwerbspersonen an der gesamten Bevölkerung entsprechenden Geschlechts und Familienstands.

7 Lange Reihen

7.6 Erwerbspersonen auf 100 Männer bzw. Frauen nach Altersgruppen (Erwerbsquoten)

7.6.2 Deutsche

Jahr	Ins- gesamt ¹⁾	Davon im Alter von ... bis unter ... Jahren											
		15 – 20	20 – 25	25 – 30	30 – 35	35 – 40	40 – 45	45 – 50	50 – 55	55 – 60	60 – 65	15 – 65	65 und mehr
Männlich													
zusammen													
1991	59,8	45,2	79,7	88,8	96,9	98,1	97,8	96,7	93,5	79,6	33,0	83,0	4,4
1994	57,8	37,7	78,1	87,3	96,7	97,9	97,8	96,5	92,9	74,2	28,9	81,2	4,1
1997	57,1	35,4	77,6	87,8	96,3	97,2	96,9	95,8	91,9	78,3	29,3	80,5	4,4
1999	56,9	37,0	78,9	88,6	96,6	97,6	96,7	95,7	91,9	79,8	30,9	80,4	4,4
2001	56,1	35,3	78,2	88,2	96,5	97,4	96,9	95,3	91,5	79,5	32,7	80,1	4,4
2002	55,7	34,5	76,7	87,5	96,5	97,3	96,7	95,5	91,8	80,7	34,9	80,2	4,4
2003	55,6	34,4	76,1	86,9	96,7	97,3	96,6	95,4	92,1	82,1	36,3	80,4	4,4
Weiblich													
zusammen													
1991	41,3	37,9	77,8	77,7	74,2	76,5	76,7	73,8	65,6	42,7	10,6	62,9	1,7
1994	41,2	30,9	75,7	78,6	76,3	77,5	79,6	76,1	69,1	45,9	10,0	63,6	1,4
1997	41,6	28,0	70,8	79,5	77,3	78,1	81,1	78,8	71,0	55,3	11,8	64,1	1,7
1999	42,3	28,7	71,6	80,9	80,1	80,0	82,3	80,9	73,4	58,0	12,7	65,0	1,6
2001	42,6	29,4	71,0	81,0	80,6	81,8	83,5	82,7	75,1	60,4	14,8	66,2	1,7
2002	42,8	28,3	69,9	80,9	81,6	82,0	83,9	83,3	76,4	61,2	16,8	66,6	1,8
2003	43,2	27,6	70,1	80,4	82,9	82,5	84,7	83,7	77,8	62,8	18,0	67,4	1,8
ledig													
1991	34,7	37,5	78,2	85,9	90,9	92,7	90,0	88,7	83,5	67,0	16,0	68,4	2,6
1994	34,7	30,7	76,3	85,0	91,7	92,5	91,1	88,2	84,5	67,8	16,8	67,6	2,4
1997	34,5	27,8	71,7	85,3	90,6	92,2	91,8	88,7	83,6	70,8	17,1	65,4	2,3
1999	35,6	28,5	72,5	86,1	92,5	91,7	91,1	89,0	83,5	70,5	14,3	66,0	2,3
2001	36,7	29,3	71,8	86,2	92,8	93,3	92,0	89,3	84,1	72,4	21,3	67,1	2,4
2002	37,0	28,3	70,5	85,6	92,9	93,3	91,5	89,5	84,8	73,9	23,3	66,7	2,6
2003	37,7	27,5	70,5	84,9	93,1	93,2	91,7	90,6	85,4	76,8	25,7	66,9	2,5
verheiratet													
1991	52,6	71,4	76,6	71,4	69,0	72,7	73,6	70,5	62,1	39,2	9,4	60,5	2,3
1994	52,7	54,7	72,7	72,6	70,6	73,6	76,6	73,0	66,0	42,8	8,8	61,7	1,9
1997	53,1	53,0	65,9	72,6	71,5	74,0	78,3	76,2	68,2	52,2	10,8	63,2	2,1
1999	53,6	53,1	65,1	73,7	73,9	76,2	79,7	78,5	71,0	55,1	11,8	64,4	2,0
2001	53,7	47,4	65,0	73,2	74,1	77,6	81,0	80,9	73,1	57,6	13,5	65,5	2,0
2002	53,6	/	64,7	73,3	74,8	77,7	81,3	81,4	74,2	58,4	15,6	66,1	2,1
2003	53,9	47,4	66,3	72,8	76,3	78,0	82,1	81,8	75,9	60,1	16,7	67,2	2,2
verwitwet/geschieden													
1991	24,2	/	76,7	86,4	86,8	89,8	90,5	87,0	78,4	50,2	12,1	63,7	1,3
1994	24,3	/	81,6	82,2	87,0	89,1	91,5	87,9	79,7	52,2	11,5	64,3	1,0
1997	25,5	/	55,2	78,9	83,6	88,4	90,3	88,3	80,3	64,2	13,6	65,7	1,2
1999	26,2	/	76,2	79,6	85,7	88,1	90,5	89,6	80,9	66,7	15,0	66,1	1,3
2001	26,5	/	62,6	78,7	84,6	89,8	90,5	88,3	81,3	68,3	17,4	67,0	1,3
2002	27,2	/	68,9	78,5	85,8	89,2	91,0	89,1	83,3	68,9	19,6	68,5	1,4
2003	27,6	/	65,5	75,6	86,9	90,4	91,5	88,8	83,2	70,0	20,9	69,4	1,4

1) Die Ingesamt-Quoten zeigen die Anteile der Erwerbspersonen an der gesamten Bevölkerung entsprechenden Geschlechts und Familienstands.

7 Lange Reihen

7.6 Erwerbspersonen auf 100 Männer bzw. Frauen nach Altersgruppen (Erwerbsquoten)

7.6.3 Ausländer

Jahr	Ins- gesamt ¹⁾	Davon im Alter von ... bis unter ... Jahren											
		15 – 20	20 – 25	25 – 30	30 – 35	35 – 40	40 – 45	45 – 50	50 – 55	55 – 60	60 – 65	15 – 65	65 und mehr
Männlich													
zusammen													
1991	62,5	40,1	79,7	85,7	89,6	93,7	95,9	93,8	91,5	82,8	48,3	82,2	11,4
1994	62,5	37,3	80,9	86,1	91,7	92,7	95,6	94,3	90,2	79,7	42,2	81,7	9,4
1997	59,5	31,8	75,9	85,8	89,8	91	93,1	93,4	86,8	75,9	37,7	78,9	9,7
1999	59,5	31,9	74	85,9	91,1	92,2	91,1	91,9	88,5	76,9	39,6	79	6,8
2001	60,5	31,5	76	88,2	91,4	92,6	92,2	92,4	88,1	76,6	36,3	79,7	7,8
2002	60,4	29,4	73,2	85,8	92,1	92,4	93,7	92,2	87,4	76,8	37,3	79,2	6,9
2003	60,8	28,2	72,2	85,9	91,3	93,2	92,7	93,6	88,2	77	40	79,3	6,4
Weiblich													
zusammen													
1991	38,5	31,8	54,1	50,0	54,1	60,7	62,7	59,8	58,1	46,5	17,3	52,3	/
1994	39,5	31,7	54,5	55,6	55,1	58,9	64,4	61,8	55,7	45,7	18,5	53,4	/
1997	37,4	26,0	52,9	50,7	50,5	56,5	59,9	62,5	53,6	46,6	16,1	50,1	/
1999	38,5	26,7	54,3	51,2	53,2	55,9	62,6	62,8	54,6	47,1	18,3	51,3	/
2001	40,1	26,2	53,5	53,4	54,2	58,7	64,6	65,8	58,6	46,1	18,3	52,7	/
2002	40,5	24,9	51,7	53,4	56,4	58,7	65,2	68,0	59,8	46,2	18,0	52,9	/
2003	41,7	23,7	52,8	55,3	57,8	62,5	66,2	66,4	61,9	46,8	19,3	54,0	/
ledig													
1991	21,7	31,6	69,6	70,4	82,5	79,4	93,4	83,0	/	/	/	52,7	/
1994	23,7	30,9	66,4	76,9	78,0	77,9	90,4	89,2	81,6	/	/	54,9	-
1997	22,5	25,4	65,3	70,3	73,3	82,4	82,4	82,1	88,6	/	/	51,3	/
1999	22,7	26,4	63,5	70,3	77,5	82,4	73,6	83,8	88,4	79,4	/	52,2	/
2001	24,3	26,4	63,7	71,2	78,7	77,8	79,3	91,7	84,6	/	/	54,4	/
2002	25,3	24,1	62,2	71,0	79,2	79,4	82,8	80,7	77,5	/	/	53,8	/
2003	25,3	23,1	62,8	71,4	78,1	83,3	78,0	82,9	75,3	/	/	53,0	/
verheiratet													
1991	49,5	33,6	41,2	44,5	49,1	57,4	59,2	56,2	53,8	41,9	/	50,4	/
1994	50,1	37,4	44,2	48,5	50,1	55,1	60,2	58,3	51,9	41,0	17,5	51,1	/
1997	47,2	30,6	40,4	44,1	46,4	52,2	56,3	59,9	49,4	41,6	16,2	48,2	/
1999	48,2	30,7	44,3	44,9	48,1	51,6	60,3	60,3	51,0	43,0	16,0	49,4	/
2001	49,2	/	40,8	46,2	49,1	54,9	62,0	63,5	54,9	43,2	16,9	50,6	/
2002	49,5	36,9	37,8	45,7	51,2	54,5	62,7	65,9	56,7	42,9	16,0	51,1	/
2003	50,6	/	40,9	48,3	53,0	58,8	63,7	62,9	59,1	42,8	17,2	52,5	/
verwitwet/geschieden													
1991	55,4	/	/	/	81,2	86,3	82,5	86,1	80,2	61,0	/	73,4	/
1994	52,3	/	/	78,7	81,6	85,4	88,1	79,8	71,6	62,4	/	72,1	/
1997	52,3	/	/	61,0	69,2	77,4	80,5	77,4	70,1	60,9	/	66,1	/
1999	52,6	–	/	69,1	80,0	77,8	76,0	73,8	68,9	58,1	/	67,2	/
2001	52,0	/	/	74,8	75,8	79,7	76,9	75,3	73,3	54,9	/	66,9	/
2002	50,4	–	/	75,1	77,1	76,1	74,0	77,9	72,2	56,0	20,2	65,2	/
2003	52,3	/	/	76,7	75,1	80,1	76,8	82,8	75,7	62,3	23,5	68,2	/

1) Die Insgesamt-Quoten zeigen die Anteile der Erwerbspersonen an der gesamten Bevölkerung entsprechenden Geschlechts und Familienstands.

7 Lange Reihen
7.7 Bevölkerung nach Beteiligung am Erwerbsleben und Ländern
1 000

Land	Jahr	Insgesamt		Erwerbs- personen		Davon				Nicht- erwerbspersonen	
						Erwerbstätige		Erwerbslose			
		insgesamt	männlich	insgesamt	männlich	insgesamt	männlich	insgesamt	männlich	insgesamt	männlich
Baden- Württemberg	1991	9 859	4 805	4 991	2 929	4 831	2 853	160	76	4 869	1 876
	1994	10 240	5 009	5 129	2 962	4 744	2 743	385	219	5 111	2 047
	1997	10 380	5 080	5 161	2 947	4 769	2 723	392	224	5 218	2 133
	1999	10 428	5 108	5 174	2 931	4 843	2 748	331	182	5 255	2 177
	2001	10 538	5 162	5 229	2 926	4 977	2 787	252	139	5 309	2 237
	2002	10 613	5 205	5 318	2 960	5 019	2 790	299	169	5 295	2 246
	2003	10 670	5 235	5 368	2 972	4 984	2 754	384	219	5 303	2 263
Bayern	1991	11 488	5 580	6 036	3 475	5 821	3 372	215	103	5 452	2 104
	1994	11 875	5 791	6 181	3 538	5 771	3 324	410	214	5 694	2 253
	1997	12 048	5 877	6 163	3 516	5 701	3 264	462	252	5 884	2 361
	1999	12 098	5 903	6 232	3 507	5 839	3 289	393	218	5 866	2 396
	2001	12 256	5 986	6 288	3 498	5 967	3 325	321	173	5 967	2 487
	2002	12 354	6 040	6 285	3 488	5 921	3 287	364	200	6 068	2 553
	2003	12 392	6 063	6 323	3 512	5 864	3 256	460	256	6 069	2 551
Berlin	1991	3 425	1 625	1 885	1 022	1 689	920	196	102	1 539	603
	1994	3 479	1 669	1 878	1 021	1 609	879	269	142	1 601	647
	1997	3 452	1 671	1 830	989	1 530	829	300	160	1 622	682
	1999	3 394	1 647	1 782	965	1 470	786	312	179	1 611	682
	2001	3 384	1 645	1 780	966	1 472	788	309	178	1 604	679
	2002	3 389	1 648	1 781	963	1 455	773	326	191	1 608	685
	2003	3 392	1 651	1 786	966	1 420	752	367	214	1 606	685
Brandenburg	1991	2 567	1 240	1 418	751	1 270	688	148	64	1 149	489
	1994	2 535	1 239	1 338	703	1 098	615	240	88	1 197	537
	1997	2 560	1 261	1 366	731	1 115	620	250	110	1 195	530
	1999	2 591	1 277	1 413	755	1 165	639	249	116	1 178	522
	2001	2 598	1 282	1 410	750	1 143	621	267	129	1 188	532
	2002	2 588	1 278	1 401	748	1 130	609	271	139	1 187	530
	2003	2 577	1 273	1 400	743	1 117	591	283	151	1 177	530

7 Lange Reihen
7.7 Bevölkerung nach Beteiligung am Erwerbsleben und Ländern
1 000

Land	Jahr	Insgesamt		Erwerbs- personen		Davon				Nicht- erwerbspersonen	
		insgesamt	männlich	insgesamt	männlich	Erwerbstätige		Erwerbslose		insgesamt	männlich
						insgesamt	männlich	insgesamt	männlich		
Bremen	1991	682	327	318	184	287	167	31	16	364	143
	1994	682	329	327	190	286	168	41	22	355	139
	1997	677	326	313	180	277	156	37	24	364	147
	1999	667	321	316	179	276	154	40	25	350	142
	2001	660	318	308	172	276	152	32	20	352	146
	2002	659	318	305	170	268	147	37	23	354	148
	2003	663	320	313	173	271	146	42	27	350	148
Hamburg	1991	1 658	788	853	478	781	436	72	42	805	310
	1994	1 704	818	863	482	777	435	86	48	841	336
	1997	1 708	824	868	480	766	417	102	63	840	345
	1999	1 701	823	874	481	790	428	84	52	827	342
	2001	1 718	833	892	494	813	447	79	47	826	339
	2002	1 727	837	884	484	795	431	89	53	842	353
	2003	1 732	840	886	484	784	423	101	61	846	357
Hessen	1991	5 779	2 813	2 873	1 703	2 727	1 633	146	70	2 906	1 110
	1994	5 968	2 923	2 942	1 727	2 696	1 592	246	135	3 025	1 196
	1997	6 030	2 951	2 946	1 695	2 658	1 530	289	165	3 083	1 256
	1999	6 037	2 956	2 951	1 678	2 703	1 537	249	141	3 086	1 278
	2001	6 070	2 975	3 005	1 694	2 807	1 578	199	117	3 064	1 280
	2002	6 080	2 979	3 004	1 680	2 784	1 547	220	132	3 075	1 299
	2003	6 088	2 981	3 004	1 673	2 743	1 522	261	151	3 084	1 308
Mecklenburg- Vorpommern	1991	1 913	930	1 052	557	906	489	146	67	862	373
	1994	1 839	901	971	515	796	447	175	68	868	386
	1997	1 816	895	964	516	777	434	188	82	852	379
	1999	1 796	886	952	518	768	429	184	90	844	368
	2001	1 771	875	935	507	747	410	188	97	836	368
	2002	1 755	868	926	503	731	398	195	105	829	365
	2003	1 739	861	935	506	725	391	210	114	804	355

7 Lange Reihen
7.7 Bevölkerung nach Beteiligung am Erwerbsleben und Ländern
1 000

Land	Jahr	Insgesamt		Erwerbs- personen		Davon				Nicht- erwerbspersonen	
		insgesamt	männlich	insgesamt	männlich	Erwerbstätige		Erwerbslose		insgesamt	männlich
						insgesamt	männlich	insgesamt	männlich		
Niedersachsen	1991	7 406	3 599	3 523	2 116	3 303	2 010	220	106	3 883	1 483
	1994	7 663	3 733	3 670	2 150	3 341	1 974	329	176	3 992	1 583
	1997	7 822	3 819	3 702	2 154	3 358	1 953	344	201	4 120	1 665
	1999	7 868	3 846	3 706	2 138	3 396	1 959	310	179	4 162	1 707
	2001	7 930	3 876	3 707	2 110	3 425	1 943	283	167	4 223	1 766
	2002	7 964	3 897	3 730	2 119	3 410	1 931	320	188	4 234	1 778
	2003	7 983	3 909	3 753	2 112	3 390	1 893	363	219	4 230	1 797
Nordrhein- Westfalen	1991	17 384	8 388	7 985	4 860	7 483	4 599	503	261	9 399	3 528
	1994	17 769	8 610	8 130	4 891	7 413	4 468	717	423	9 639	3 720
	1997	17 956	8 720	8 161	4 852	7 392	4 385	770	467	9 794	3 868
	1999	17 974	8 734	8 285	4 851	7 562	4 424	723	427	9 689	3 883
	2001	18 013	8 759	8 303	4 765	7 686	4 396	617	369	9 710	3 994
	2002	18 055	8 785	8 336	4 765	7 620	4 329	716	436	9 720	4 020
	2003	18 071	8 797	8 382	4 757	7 515	4 228	867	529	9 689	4 040
Rheinland-Pfalz	1991	3 776	1 832	1 833	1 102	1 741	1 057	91	45	1 943	730
	1994	3 933	1 921	1 855	1 110	1 708	1 023	147	86	2 078	811
	1997	4 006	1 961	1 866	1 102	1 710	1 010	156	92	2 140	859
	1999	4 024	1 972	1 908	1 101	1 775	1 023	133	77	2 116	871
	2001	4 037	1 977	1 926	1 110	1 803	1 038	122	72	2 111	867
	2002	4 048	1 985	1 925	1 100	1 795	1 024	130	76	2 123	885
	2003	4 054	1 990	1 942	1 100	1 800	1 016	142	85	2 112	890
Saarland	1991	1 074	519	481	300	448	278	33	22	593	219
	1994	1 084	525	471	293	424	262	47	30	612	233
	1997	1 083	525	462	276	414	246	48	30	622	249
	1999	1 073	520	486	284	443	258	44	27	587	235
	2001	1 068	518	483	282	443	259	40	23	585	236
	2002	1 065	517	487	282	442	254	46	28	578	235
	2003	1 063	516	474	270	426	240	48	29	589	247

7 Lange Reihen
7.7 Bevölkerung nach Beteiligung am Erwerbsleben und Ländern
1 000

Land	Jahr	Insgesamt		Erwerbs- personen		Davon				Nicht- erwerbspersonen	
		insgesamt	männlich	insgesamt	männlich	Erwerbstätige		Erwerbslose		insgesamt	männlich
						insgesamt	männlich	insgesamt	männlich		
Sachsen	1991	4 730	2 225	2 536	1 320	2 283	1 222	253	98	2 194	906
	1994	4 603	2 195	2 359	1 221	1 919	1 069	440	152	2 244	973
	1997	4 540	2 190	2 367	1 257	1 921	1 068	446	189	2 173	934
	1999	4 480	2 167	2 367	1 268	1 948	1 069	419	200	2 113	898
	2001	4 413	2 138	2 305	1 231	1 873	1 009	431	222	2 108	907
	2002	4 373	2 121	2 267	1 213	1 825	982	442	231	2 106	908
	2003	4 337	2 107	2 253	1 207	1 809	972	444	235	2 085	900
Sachsen-Anhalt	1991	2 859	1 359	1 545	803	1 382	735	162	67	1 315	557
	1994	2 772	1 336	1 433	745	1 167	646	266	99	1 340	591
	1997	2 718	1 318	1 418	748	1 105	611	312	137	1 301	571
	1999	2 668	1 296	1 397	747	1 089	606	308	141	1 271	548
	2001	2 605	1 266	1 347	721	1 060	583	288	139	1 258	545
	2002	2 572	1 251	1 331	704	1 052	568	279	137	1 240	547
	2003	2 540	1 237	1 336	711	1 051	568	285	143	1 204	527
Schleswig- Holstein	1991	2 630	1 277	1 330	783	1 235	737	94	47	1 300	494
	1994	2 697	1 314	1 369	799	1 245	733	124	66	1 328	515
	1997	2 746	1 342	1 363	785	1 230	710	133	75	1 383	557
	1999	2 767	1 352	1 354	773	1 236	703	118	71	1 413	579
	2001	2 794	1 365	1 349	761	1 245	695	104	66	1 445	604
	2002	2 808	1 372	1 352	758	1 227	684	125	74	1 455	614
	2003	2 817	1 376	1 382	764	1 244	683	137	82	1 435	612
Thüringen	1991	2 598	1 240	1 428	742	1 259	678	170	64	1 170	498
	1994	2 528	1 221	1 320	692	1 082	610	238	82	1 208	529
	1997	2 487	1 209	1 329	704	1 082	596	247	108	1 158	506
	1999	2 458	1 199	1 311	701	1 101	606	210	95	1 147	498
	2001	2 426	1 188	1 282	696	1 079	600	202	96	1 144	492
	2002	2 407	1 180	1 273	688	1 062	582	211	105	1 133	492
	2003	2 385	1 170	1 256	676	1 030	562	226	114	1 129	495

7 Lange Reihen
7.7 Bevölkerung nach Beteiligung am Erwerbsleben und Ländern
1 000

Land	Jahr	Insgesamt		Erwerbs- personen		Davon				Nicht- erwerbspersonen	
		insgesamt	männlich	insgesamt	männlich	Erwerbstätige		Erwerbslose		insgesamt	männlich
						insgesamt	männlich	insgesamt	männlich		
Deutschland	1991	79 829	38 548	40 087	23 125	37 445	21 875	2 642	1 250	39 742	15 423
	1994	81 368	39 532	40 236	23 038	36 076	20 988	4 160	2 051	41 132	16 494
	1997	82 029	39 971	40 280	22 930	35 805	20 549	4 475	2 381	41 749	17 041
	1999	82 024	40 006	40 508	22 879	36 402	20 659	4 106	2 220	41 515	17 127
	2001	82 277	40 162	40 550	22 683	36 816	20 629	3 734	2 054	41 728	17 478
	2002	82 455	40 282	40 607	22 625	36 536	20 336	4 071	2 288	41 848	17 657
	2003	82 502	40 330	40 792	22 625	36 172	19 996	4 619	2 629	41 710	17 705
Nachrichtlich:											
Früheres Bundesgebiet	1991	63 889	30 947	31 360	18 571	29 684	17 719	1 676	852	32 528	12 376
	1994	65 790	32 008	32 088	18 781	29 397	17 270	2 691	1 511	33 702	13 227
	1997	66 612	32 457	32 112	18 598	29 200	16 901	2 913	1 698	34 500	13 859
	1999	66 760	32 551	32 349	18 506	29 729	16 991	2 620	1 515	34 411	14 045
	2001	67 194	32 783	32 549	18 388	30 307	17 081	2 241	1 307	34 645	14 395
	2002	67 488	32 954	32 683	18 383	30 132	16 880	2 550	1 502	34 805	14 571
	2003	67 651	33 049	32 882	18 393	29 847	16 601	3 034	1 791	34 770	14 657
darunter:											
Berlin-West	1991	2 152	1 019	1 137	640	1 028	577	110	63	1 015	379
	1994	2 177	1 035	1 150	640	992	549	158	91	1 027	395
	1997	2 157	1 031	1 106	613	925	509	181	104	1 051	419
	1999	2 122	1 017	1 063	583	867	467	196	116	1 059	434
	2001	2 112	1 015	1 058	577	865	461	192	115	1 055	439
	2002	2 115	1 018	1 055	577	851	456	204	121	1 060	441
	2003	2 119	1 020	1 055	576	826	441	229	134	1 064	445
Neue Länder und Berlin -Ost	1991	15 941	7 601	8 727	4 555	7 761	4 156	966	399	7 213	3 046
	1994	15 579	7 525	8 148	4 258	6 679	3 717	1 469	540	7 431	3 267
	1997	15 417	7 514	8 168	4 331	6 605	3 649	1 562	683	7 250	3 183
	1999	15 264	7 455	8 159	4 373	6 673	3 668	1 486	705	7 105	3 082
	2001	15 083	7 378	8 001	4 295	6 508	3 548	1 493	747	7 082	3 083
	2002	14 967	7 328	7 924	4 242	6 404	3 456	1 520	786	7 043	3 086
	2003	14 850	7 280	7 910	4 232	6 325	3 395	1 585	837	6 940	3 048
darunter:											
Berlin-Ost	1991	1 272	606	748	382	662	343	86	39	524	224
	1994	1 302	634	728	382	617	330	111	51	574	252
	1997	1 296	640	724	376	605	320	119	56	571	264
	1999	1 272	630	720	383	603	319	117	64	552	248
	2001	1 271	629	723	389	606	326	116	63	549	240
	2002	1 274	630	726	386	604	317	122	69	548	244
	2003	1 273	631	731	391	594	311	137	80	542	240

7 Lange Reihen

7.8 Erwerbsquoten der 15- bis unter 65-Jährigen nach Ländern ^{*)}

%

Land	1991	1994	1997	1999	2001	2002	2003
Männlich							
Baden-Württemberg	83,8	82,7	81,7	81,1	81,4	82,0	82,2
Bayern	85,2	84,6	83,4	83,3	82,6	82,3	82,9
Berlin	85,6	81,5	79,1	78,2	78,1	77,8	78,3
Brandenburg	86,3	78,7	79,4	80,0	79,6	80,1	80,4
Bremen	79,3	80,0	77,1	77,4	77,1	77,4	78,7
Hamburg	82,3	80,5	78,6	79,2	80,3	79,0	79,4
Hessen	82,4	81,6	80,7	80,4	80,5	80,8	80,8
Mecklenburg-Vorpommern	86,1	79,4	79,4	78,8	78,6	78,2	79,5
Niedersachsen	81,3	81,2	79,6	79,4	79,1	79,0	79,2
Nordrhein-Westfalen	79,4	79,7	78,7	79,0	78,5	78,8	78,6
Rheinland-Pfalz	82,9	81,7	80,4	79,5	80,4	80,6	80,7
Saarland	77,6	77,4	74,4	76,7	76,8	78,0	76,6
Sachsen	85,7	79,2	80,1	81,6	80,3	79,8	80,0
Sachsen-Anhalt	84,9	78,1	79,1	79,9	79,1	77,9	79,4
Schleswig-Holstein	83,5	83,7	82,3	80,6	80,8	80,7	81,2
Thüringen	86,5	79,6	80,3	80,4	80,1	79,5	79,4
Deutschland	82,9	81,3	80,3	80,3	80,1	80,1	80,3
Nachrichtlich:							
Früheres Bundesgebiet	82,2	81,8	80,5	80,3	80,1	80,2	80,4
darunter: Berlin-West	84,0	81,9	79,2	77,0	76,9	76,5	76,9
Neue Länder und Berlin-Ost	86,0	79,2	79,7	80,4	79,7	79,3	79,9
darunter: Berlin-Ost	88,5	81,0	79,1	80,1	79,8	79,9	80,4
Weiblich							
Baden-Württemberg	61,3	63,1	63,5	64,3	65,7	66,7	67,5
Bayern	64,7	66,1	65,1	66,2	67,5	67,1	67,8
Berlin	73,2	71,1	69,2	68,1	68,3	68,6	68,7
Brandenburg	76,5	74,5	72,9	73,0	73,8	73,8	74,8
Bremen	58,2	59,0	57,6	60,0	61,2	61,6	64,6
Hamburg	64,4	64,9	65,1	66,0	66,2	66,6	66,4
Hessen	59,2	60,3	61,7	62,7	64,3	65,3	65,5
Mecklenburg-Vorpommern	77,9	73,2	72,7	70,9	70,3	70,8	72,2
Niedersachsen	56,0	59,5	59,2	59,9	61,5	61,9	63,0
Nordrhein-Westfalen	52,0	54,0	55,0	57,1	59,1	59,7	60,7
Rheinland-Pfalz	57,0	57,2	57,8	60,3	61,4	62,2	63,4
Saarland	49,1	48,6	52,0	56,1	56,3	58,0	58,6
Sachsen	76,7	73,5	73,6	73,4	73,0	72,4	73,0
Sachsen-Anhalt	76,5	73,6	73,7	72,9	72,4	72,5	72,9
Schleswig-Holstein	61,2	62,1	62,6	63,1	64,2	64,5	66,6
Thüringen	77,5	73,3	74,1	73,5	71,6	71,9	72,3

*) Anteil der Erwerbspersonen an der Bevölkerung je Geschlecht und Land.

7 Lange Reihen

7.8 Erwerbsquoten der 15- bis unter 65-Jährigen nach Ländern ^{*)}

%

Land	1991	1994	1997	1999	2001	2002	2003
noch Weiblich							
Deutschland	62,1	62,7	62,8	63,8	64,9	65,3	66,1
Nachrichtlich:							
Früheres Bundesgebiet	58,4	60,0	60,3	61,7	63,2	63,6	64,5
darunter: Berlin-West	68,5	68,5	65,4	64,4	65,2	64,9	65,5
Neue Länder und Berlin-Ost	77,2	73,8	73,6	73,0	72,5	72,6	73,2
darunter: Berlin-Ost	80,6	75,3	75,2	74,2	73,2	74,4	73,8
Insgesamt							
Baden-Württemberg	72,8	73,1	72,8	72,9	73,7	74,4	74,9
Bayern	75,1	75,6	74,4	74,8	75,1	74,8	75,4
Berlin	79,4	76,4	74,2	73,2	73,3	73,3	73,6
Brandenburg	81,4	76,7	76,3	76,6	76,8	77,0	77,7
Bremen	68,8	69,5	67,4	68,7	69,1	69,5	71,7
Hamburg	73,3	72,8	71,9	72,6	73,3	72,9	72,9
Hessen	71,0	71,2	71,3	71,7	72,5	73,1	73,2
Mecklenburg-Vorpommern	82,1	76,4	76,1	75,0	74,6	74,6	76,0
Niedersachsen	68,9	70,5	69,6	69,8	70,4	70,6	71,2
Nordrhein-Westfalen	65,8	67,0	67,0	68,2	68,9	69,3	69,7
Rheinland-Pfalz	70,2	69,7	69,3	70,0	71,1	71,5	72,1
Saarland	63,7	63,2	63,4	66,6	66,7	68,1	67,6
Sachsen	81,1	76,8	76,9	77,6	76,7	76,2	76,6
Sachsen-Anhalt	80,6	75,9	76,4	76,5	75,9	75,2	76,3
Schleswig-Holstein	72,6	73,1	72,6	72,0	72,6	72,7	73,9
Thüringen	81,9	76,4	77,3	77,0	75,9	75,8	76,0
Deutschland	72,6	72,1	71,7	72,2	72,6	72,8	73,3
Nachrichtlich:							
Früheres Bundesgebiet	70,5	71,1	70,5	71,1	71,7	72,0	72,5
darunter: Berlin-West	76,4	75,3	72,4	70,7	71,1	70,8	71,2
Neue Länder und Berlin-Ost	81,6	76,5	76,7	76,8	76,2	76,0	76,6
darunter: Berlin-Ost	84,4	78,2	77,2	77,2	76,7	77,3	77,2

^{*)} Anteil der Erwerbspersonen an der Bevölkerung je Geschlecht und Land.

7 Lange

7.9 Erwerbstätige nach in

Land	Jahr	Insgesamt		Selbstständige		Mithelfende Familien- angehörige		Ab	
								zusammen	
		insgesamt	männlich	insgesamt	männlich	insgesamt	männlich	insgesamt	männlich
Baden-Württemberg	1991	4 831	2 853	427	327	76	10	4 327	2 515
	1994	4 744	2 743	448	343	70	8	4 227	2 392
	1997	4 769	2 723	485	356	61	14	4 224	2 354
	1999	4 843	2 748	477	350	54	12	4 312	2 386
	2001	4 977	2 787	482	353	75	17	4 420	2 417
	2002	5 019	2 790	496	362	75	17	4 447	2 411
	2003	4 984	2 754	504	368	63	17	4 417	2 369
Bayern	1991	5 821	3 372	592	444	209	35	5 020	2 893
	1994	5 771	3 324	623	469	187	37	4 962	2 817
	1997	5 701	3 264	670	492	119	29	4 913	2 742
	1999	5 839	3 289	681	503	110	29	5 048	2 757
	2001	5 967	3 325	675	491	115	26	5 178	2 808
	2002	5 921	3 287	685	497	97	22	5 139	2 768
	2003	5 864	3 256	679	492	99	25	5 086	2 739
Berlin	1991	1 689	920	127	91	/	/	1 559	828
	1994	1 609	879	154	109	/	/	1 450	769
	1997	1 530	829	176	124	/	/	1 350	704
	1999	1 470	786	163	115	/	/	1 303	670
	2001	1 472	788	172	117	/	/	1 295	669
	2002	1 455	773	172	115	/	/	1 278	656
	2003	1 420	752	190	129	/	/	1 224	620
Brandenburg	1991	1 270	688	60	43	/	/	1 208	645
	1994	1 098	615	75	53	/	/	1 021	562
	1997	1 115	620	86	60	/	/	1 027	560
	1999	1 165	639	99	70	/	/	1 063	569
	2001	1 143	621	106	73	5	/	1 032	546
	2002	1 130	609	103	70	/	/	1 023	538
	2003	1 117	591	104	72	/	/	1 009	519
Bremen	1991	287	167	21	15	/	/	265	152
	1994	286	168	28	20	/	/	256	147
	1997	277	156	25	16	/	/	251	139
	1999	276	154	25	18	/	/	249	136
	2001	276	152	26	19	/	/	248	133
	2002	268	147	23	17	/	/	243	130
	2003	271	146	24	17	/	/	245	129

1) Einschl. Auszubildende in anerkannten kaufmännischen und technischen Ausbildungsberufen.

2) Einschl. Auszubildende in anerkannten gewerblichen Ausbildungsberufen.

Reihen

Stellung im Beruf und Ländern

1 000

hängige						Jahr	Land
Beamte		Angestellte ¹⁾		Arbeiter ²⁾			
insgesamt	männlich	insgesamt	männlich	insgesamt	männlich		
337	252	2 099	966	1 892	1 297	1991	Baden-Württemberg
308	217	2 166	964	1 752	1 210	1994	
314	213	2 226	995	1 685	1 146	1997	
299	196	2 319	1 047	1 695	1 144	1999	
288	183	2 474	1 132	1 658	1 103	2001	
277	175	2 539	1 157	1 630	1 079	2002	
278	173	2 581	1 173	1 558	1 023	2003	
448	359	2 338	1 028	2 233	1 506	1991	Bayern
421	323	2 415	1 051	2 125	1 444	1994	
406	301	2 538	1 118	1 969	1 324	1997	
389	279	2 686	1 172	1 973	1 307	1999	
358	250	2 904	1 296	1 916	1 263	2001	
348	241	2 941	1 303	1 851	1 224	2002	
356	242	2 933	1 302	1 797	1 195	2003	
93	61	927	383	539	383	1991	Berlin
113	75	886	364	451	329	1994	
121	73	814	340	415	292	1997	
121	72	804	338	378	261	1999	
113	66	823	353	358	249	2001	
111	63	833	362	334	231	2002	
107	59	808	342	310	219	2003	
19	19	616	229	572	397	1991	Brandenburg
25	22	523	185	473	356	1994	
48	34	524	185	456	341	1997	
58	37	568	203	437	328	1999	
66	44	568	205	398	297	2001	
67	43	569	203	387	292	2002	
72	46	558	192	379	280	2003	
23	17	142	63	101	72	1991	Bremen
25	19	135	57	96	71	1994	
19	14	133	56	99	70	1997	
17	11	139	62	94	63	1999	
16	11	148	65	85	57	2001	
18	11	145	63	80	56	2002	
18	12	147	63	79	54	2003	

7 Lange

7.9 Erwerbstätige nach in

Land	Jahr	Insgesamt		Selbstständige		Mithelfende Familien- angehörige		Ab	
								zusammen	
		insgesamt	männlich	insgesamt	männlich	insgesamt	männlich	insgesamt	männlich
Hamburg	1991	781	436	79	55	/	/	699	381
	1994	777	435	88	63	/	/	687	371
	1997	766	417	89	62	/	/	674	353
	1999	790	428	93	65	/	/	693	362
	2001	813	447	99	67	/	/	711	379
	2002	795	431	102	71	6	/	688	360
	2003	784	423	102	69	5	/	677	352
Hessen	1991	2 727	1 633	247	182	43	5	2 437	1 445
	1994	2 696	1 592	260	186	42	8	2 394	1 398
	1997	2 658	1 530	286	201	32	7	2 339	1 322
	1999	2 703	1 537	283	198	26	6	2 394	1 333
	2001	2 807	1 578	301	213	31	7	2 475	1 358
	2002	2 784	1 547	294	209	28	6	2 462	1 332
	2003	2 743	1 522	304	214	32	8	2 407	1 299
Mecklenburg- Vorpommern	1991	906	489	35	26	/	/	871	464
	1994	796	447	54	38	/	/	740	408
	1997	777	434	56	39	/	/	720	394
	1999	768	429	56	38	/	/	711	390
	2001	747	410	58	41	6	/	683	366
	2002	731	398	60	42	7	/	664	354
	2003	725	391	62	41	/	/	659	349
Niedersachsen	1991	3 303	2 010	290	225	66	12	2 947	1 774
	1994	3 341	1 974	295	225	53	9	2 994	1 740
	1997	3 358	1 953	331	247	39	8	2 989	1 698
	1999	3 396	1 959	332	246	32	7	3 032	1 706
	2001	3 425	1 943	326	241	55	11	3 044	1 691
	2002	3 410	1 931	332	244	51	11	3 028	1 675
	2003	3 390	1 893	343	249	45	9	3 002	1 635
Nordrhein-Westfalen	1991	7 483	4 599	617	454	56	9	6 810	4 136
	1994	7 413	4 468	651	475	74	16	6 688	3 977
	1997	7 392	4 385	677	503	56	12	6 658	3 870
	1999	7 562	4 424	703	512	39	9	6 820	3 903
	2001	7 686	4 396	700	513	76	16	6 910	3 868
	2002	7 620	4 329	698	509	74	15	6 847	3 805
	2003	7 515	4 228	716	518	65	15	6 734	3 696

1) Einschl. Auszubildende in anerkannten kaufmännischen und technischen Ausbildungsberufen.

2) Einschl. Auszubildende in anerkannten gewerblichen Ausbildungsberufen.

Reihen

Stellung im Beruf und Ländern

1 000

hängige						Jahr	Land
Beamte		Angestellte ¹⁾		Arbeiter ²⁾			
insgesamt	männlich	insgesamt	männlich	insgesamt	männlich		
62	45	431	192	206	144	1991	Hamburg
57	39	435	197	195	135	1994	
49	30	445	199	180	124	1997	
49	30	471	217	173	115	1999	
45	27	493	232	173	120	2001	
41	24	493	230	153	106	2002	
44	24	485	227	149	100	2003	
215	166	1 286	619	937	660	1991	Hessen
213	156	1 346	646	835	597	1994	
199	140	1 356	630	784	552	1997	
185	127	1 396	639	813	568	1999	
170	115	1 518	707	787	536	2001	
170	111	1 547	717	744	504	2002	
168	109	1 533	716	706	474	2003	
17	16	427	151	427	298	1991	Mecklenburg- Vorpommern
24	21	373	133	344	255	1994	
33	26	363	130	324	239	1997	
37	29	349	125	326	236	1999	
39	32	356	125	288	210	2001	
37	29	369	132	258	193	2002	
39	30	360	131	260	188	2003	
309	248	1 372	616	1 265	909	1991	Niedersachsen
302	225	1 492	648	1 200	866	1994	
276	200	1 529	675	1 184	823	1997	
272	198	1 578	686	1 182	822	1999	
260	182	1 618	706	1 166	803	2001	
254	178	1 636	715	1 137	782	2002	
257	173	1 657	719	1 089	743	2003	
604	449	3 419	1 639	2 787	2 049	1991	Nordrhein-Westfalen
578	408	3 549	1 662	2 561	1 908	1994	
564	379	3 651	1 700	2 443	1 791	1997	
537	353	3 791	1 757	2 492	1 793	1999	
501	321	4 002	1 853	2 407	1 694	2001	
502	321	4 054	1 868	2 291	1 617	2002	
491	314	4 040	1 851	2 203	1 531	2003	

7 Lange

7.9 Erwerbstätige nach in

Land	Jahr	Insgesamt		Selbstständige		Mithelfende Familien- angehörige		Ab	
								zusammen	
		insgesamt	männlich	insgesamt	männlich	insgesamt	männlich	insgesamt	männlich
Rheinland-Pfalz	1991	1 741	1 057	165	124	36	6	1 540	927
	1994	1 708	1 025	160	118	24	/	1 524	902
	1997	1 710	1 010	166	124	18	/	1 526	883
	1999	1 775	1 023	172	125	18	/	1 585	894
	2001	1 803	1 038	176	128	25	6	1 602	904
	2002	1 795	1 024	186	138	25	/	1 584	882
	2003	1 800	1 016	183	135	25	/	1 592	876
Saarland	1991	448	278	36	25	5	/	406	252
	1994	424	262	37	26	/	/	383	236
	1997	414	246	39	27	/	/	374	219
	1999	442	258	41	29	/	/	399	228
	2001	443	259	37	26	/	/	403	233
	2002	442	254	37	27	/	/	401	226
	2003	426	240	40	28	/	/	383	212
Sachsen	1991	2 283	1 222	104	78	/	/	2 178	1 144
	1994	1 919	1 069	137	99	/	/	1 778	970
	1997	1 921	1 068	155	109	6	/	1 760	958
	1999	1 948	1 069	174	125	6	/	1 768	943
	2001	1 873	1 009	171	121	8	/	1 694	886
	2002	1 825	982	166	116	7	/	1 652	864
	2003	1 809	972	179	125	7	/	1 622	845
Sachsen-Anhalt	1991	1 382	735	63	42	/	/	1 319	693
	1994	1 167	646	76	49	/	/	1 087	595
	1997	1 105	611	78	54	/	/	1 025	556
	1999	1 089	606	78	54	/	/	1 010	552
	2001	1 060	583	74	51	6	/	980	529
	2002	1 052	568	74	50	5	/	973	516
	2003	1 051	568	80	54	6	/	964	512
Schleswig-Holstein	1991	1 235	737	119	88	18	/	1 099	646
	1994	1 245	733	126	96	13	/	1 106	635
	1997	1 230	710	128	97	11	/	1 091	610
	1999	1 236	702	132	97	7	/	1 097	604
	2001	1 245	695	138	101	18	/	1 089	590
	2002	1 227	684	137	100	18	/	1 073	579
	2003	1 244	683	141	103	13	/	1 090	576
Thüringen	1991	1 259	678	54	40	/	/	1 202	638
	1994	1 082	610	78	57	/	/	1 004	553
	1997	1 082	596	83	57	/	/	998	538
	1999	1 101	606	86	58	/	/	1 012	547
	2001	1 079	600	92	65	7	/	980	532
	2002	1 062	582	88	62	6	/	968	518
	2003	1 030	562	92	64	5	/	932	496

1) Einschl. Auszubildende in anerkannten kaufmännischen und technischen Ausbildungsberufen.

2) Einschl. Auszubildende in anerkannten gewerblichen Ausbildungsberufen.

Reihen

Stellung im Beruf und Ländern

1 000

hängige						Jahr	Land
Beamte		Angestellte ¹⁾		Arbeiter ²⁾			
insgesamt	männlich	insgesamt	männlich	insgesamt	männlich		
152	123	692	301	696	503	1991	Rheinland-Pfalz
144	112	736	319	644	471	1994	
144	107	762	335	620	441	1997	
132	97	830	359	622	438	1999	
123	88	878	392	601	423	2001	
123	86	898	405	563	391	2002	
134	90	903	400	555	386	2003	
38	30	189	87	179	136	1991	Saarland
40	31	193	89	151	116	1994	
33	24	192	86	148	108	1997	
35	26	203	87	161	116	1999	
29	21	214	96	160	116	2001	
27	19	212	94	162	114	2002	
25	18	203	88	155	106	2003	
22	20	1 089	392	1 067	731	1991	Sachsen
39	33	923	331	816	605	1994	
53	42	829	295	877	621	1997	
61	46	848	297	859	600	1999	
63	47	797	270	834	568	2001	
62	46	744	259	845	559	2002	
66	50	743	260	812	536	2003	
15	14	661	238	643	442	1991	Sachsen-Anhalt
26	22	564	205	497	369	1994	
37	29	518	184	470	343	1997	
45	34	517	185	447	333	1999	
46	34	522	190	411	305	2001	
40	29	527	185	406	302	2002	
41	29	508	175	416	308	2003	
146	122	551	248	402	277	1991	Schleswig-Holstein
130	101	601	270	375	265	1994	
123	93	613	272	356	246	1997	
109	82	636	282	351	240	1999	
104	74	662	296	324	221	2001	
101	70	663	298	308	211	2002	
100	69	682	301	308	206	2003	
12	11	569	208	621	419	1991	Thüringen
25	20	510	191	469	342	1994	
37	28	495	182	466	328	1997	
42	32	521	192	449	322	1999	
42	31	520	203	418	298	2001	
44	29	499	189	425	300	2002	
48	31	494	176	391	290	2003	

7 Lange

7.9 Erwerbstätige nach in

Land	Jahr	Insgesamt		Selbstständige		Mithelfende Familien- angehörige		Ab	
								zusammen	
		insgesamt	männlich	insgesamt	männlich	insgesamt	männlich	insgesamt	männlich
Deutschland	1991	37 445	21 875	3 037	2 257	522	83	33 887	19 534
	1994	36 076	20 988	3 288	2 426	488	88	32 300	18 473
	1997	35 805	20 549	3 528	2 567	360	82	31 917	17 900
	1999	36 402	20 659	3 594	2 604	311	75	32 497	17 980
	2001	36 816	20 629	3 632	2 620	441	100	32 743	17 910
	2002	36 536	20 336	3 654	2 628	414	93	32 469	17 615
	2003	36 172	19 996	3 744	2 678	385	93	32 043	17 225
Nachrichtlich:									
Früheres Bundesgebiet	1991	29 684	17 719	2 689	2 008	516	83	26 479	15 629
	1994	29 397	17 270	2 823	2 098	475	85	26 099	15 087
	1997	29 200	16 901	3 014	2 208	346	78	25 840	14 615
	1999	29 729	16 991	3 049	2 219	296	71	26 384	14 700
	2001	30 307	17 081	3 070	2 226	408	89	26 830	14 766
	2002	30 132	16 880	3 102	2 249	383	83	26 648	14 548
	2003	29 847	16 601	3 161	2 277	357	86	26 330	14 238
darunter:									
Berlin-West	1991	1 028	577	95	69	/	/	929	507
	1994	992	549	109	76	/	/	879	472
	1997	925	509	119	83	/	/	803	425
	1999	867	467	110	76	/	/	754	391
	2001	865	461	111	75	/	/	751	385
	2002	851	456	111	76	/	/	737	379
	2003	826	441	125	84	/	/	697	355
Neue Länder und									
Berlin-Ost	1991	7 761	4 156	348	250	6	/	7 407	3 905
	1994	6 679	3 717	465	328	13	/	6 201	3 386
	1997	6 605	3 649	514	359	15	/	6 076	3 285
	1999	6 673	3 668	546	384	15	/	6 113	3 280
	2001	6 508	3 548	562	394	33	11	5 913	3 143
	2002	6 404	3 456	552	379	30	10	5 821	3 067
	2003	6 325	3 395	583	401	28	7	5 713	2 987
darunter:									
Berlin-Ost	1991	662	343	32	22	/	/	630	321
	1994	617	330	46	33	/	/	570	297
	1997	605	320	57	41	/	/	547	279
	1999	603	319	53	39	/	/	549	280
	2001	606	326	61	42	/	/	544	284
	2002	604	317	61	39	/	/	541	277
	2003	594	311	66	45	/	/	527	266

1) Einschl. Auszubildende in anerkannten kaufmännischen und technischen Ausbildungsberufen.

2) Einschl. Auszubildende in anerkannten gewerblichen Ausbildungsberufen.

Reihen

Stellung im Beruf und Ländern

1 000

hängige						Jahr	Land	
Beamte		Angestellte ¹⁾		Arbeiter ²⁾				
insgesamt	männlich	insgesamt	männlich	insgesamt	männlich			
2 511	1 951	16 808	7 361	14 568	10 222	1991	Deutschland	
2 471	1 823	16 847	7 311	12 982	9 338	1994		
2 455	1 733	16 986	7 380	12 476	8 788	1997		
2 389	1 649	17 655	7 647	12 453	8 685	1999		
2 263	1 526	18 496	8 120	11 984	8 264	2001		
2 224	1 475	18 668	8 180	11 576	7 961	2002		
2 244	1 469	18 633	8 117	11 165	7 639	2003		
								Nachrichtlich:
2 421	1 867	13 014	5 973	11 045	7 789	1991		Früheres
2 316	1 695	13 573	6 118	10 210	7 275	1994	Bundesgebiet	
2 212	1 555	13 913	6 270	9 715	6 790	1997		
2 109	1 451	14 489	6 494	9 786	6 755	1999		
1 973	1 320	15 373	6 975	9 484	6 472	2001		
1 939	1 281	15 599	7 058	9 110	6 209	2002		
1 943	1 265	15 612	7 037	8 775	5 936	2003		
							darunter:	
88	57	495	213	346	237	1991	Berlin-West	
97	64	504	215	278	192	1994		
87	54	469	206	247	165	1997		
85	53	441	187	229	151	1999		
80	49	464	201	207	136	2001		
76	45	470	209	190	126	2002		
72	41	449	196	176	118	2003		
							Neue Länder und	
90	84	3 794	1 389	3 523	2 433	1991	Berlin-Ost	
155	129	3 274	1 194	2 772	2 063	1994		
243	178	3 073	1 110	2 761	1 998	1997		
279	197	3 166	1 154	2 667	1 929	1999		
290	206	3 123	1 146	2 500	1 792	2001		
286	194	3 069	1 122	2 466	1 752	2002		
301	204	3 022	1 080	2 391	1 703	2003		
							darunter:	
6	/	432	171	193	146	1991	Berlin-Ost	
16	11	382	149	173	137	1994		
34	19	345	134	168	126	1997		
36	19	363	151	150	110	1999		
33	18	360	153	151	113	2001		
35	18	362	154	144	105	2002		
35	18	359	146	134	101	2003		

7 Lange Reihen

7.10.1 Erwerbstätige nach Wirtschaftsabteilungen und Ländern

1 000

Wirtschaftsabteilung ¹⁾	1991	1992	1993	1994
Baden - Württemberg				
Insgesamt				
Land- und Forstwirtschaft, Fischerei	160	157	147	139
Energie- und Wasserversorgung, Bergbau	36	38	38	39
Verarbeitendes Gewerbe	1 936	1 909	1 807	1 698
Baugewerbe	314	332	339	344
Handel	510	518	527	534
Verkehr und Nachrichtenübermittlung	219	226	224	209
Kreditinstitute u. Versicherungsgewerbe	165	167	176	165
Dienstleistungen, soweit von Unternehmen und Freien Berufen erbracht	1 045	1 076	1 171	1 162
Organisationen ohne Erwerbszweck und Private Haushalte	79	89	85	99
Gebietskörperschaften und Sozialversicherung	367	373	324	356
Zusammen	4 831	4 884	4 838	4 744
Männlich				
Land- und Forstwirtschaft, Fischerei	90	91	84	82
Energie- und Wasserversorgung, Bergbau	29	30	29	30
Verarbeitendes Gewerbe	1 347	1 327	1 275	1 192
Baugewerbe	271	285	293	296
Handel	214	220	225	253
Verkehr und Nachrichtenübermittlung	158	162	162	148
Kreditinstitute u. Versicherungsgewerbe	83	83	85	82
Dienstleistungen, soweit von Unternehmen und Freien Berufen erbracht	401	407	448	445
Organisationen ohne Erwerbszweck und Private Haushalte	30	31	32	33
Gebietskörperschaften und Sozialversicherung	230	229	194	205
Zusammen	2 853	2 863	2 827	2 743
Bayern				
Insgesamt				
Land- und Forstwirtschaft, Fischerei	348	352	338	310
Energie- und Wasserversorgung, Bergbau	49	44	51	47
Verarbeitendes Gewerbe	1 969	1 933	1 831	1 744
Baugewerbe	431	448	463	469
Handel	653	679	687	701
Verkehr und Nachrichtenübermittlung	305	297	303	300
Kreditinstitute u. Versicherungsgewerbe	219	226	223	215
Dienstleistungen, soweit von Unternehmen und Freien Berufen erbracht	1 251	1 296	1 340	1 399
Organisationen ohne Erwerbszweck und Private Haushalte	123	132	135	129
Gebietskörperschaften und Sozialversicherung	474	478	465	459
Zusammen	5 821	5 883	5 836	5 771
Männlich				
Land- und Forstwirtschaft, Fischerei	167	172	171	158
Energie- und Wasserversorgung, Bergbau	40	37	43	39
Verarbeitendes Gewerbe	1 322	1 301	1 251	1 208
Baugewerbe	382	395	410	413
Handel	270	288	287	295
Verkehr und Nachrichtenübermittlung	228	221	224	221
Kreditinstitute u. Versicherungsgewerbe	112	109	111	108
Dienstleistungen, soweit von Unternehmen und Freien Berufen erbracht	483	500	518	539
Organisationen ohne Erwerbszweck und Private Haushalte	40	40	40	39
Gebietskörperschaften und Sozialversicherung	327	328	319	303
Zusammen	3 372	3 390	3 373	3 324

1) Systematik der Wirtschaftszweige, Ausgabe 1979, Fassung für den Mikrozensus.

7 Lange Reihen

7.10.1 Erwerbstätige nach Wirtschaftsabteilungen und Ländern

1 000

Wirtschaftsabteilung ¹⁾	1991	1992	1993	1994
Berlin				
Insgesamt				
Land- und Forstwirtschaft, Fischerei	14	11	10	12
Energie- und Wasserversorgung, Bergbau	26	25	24	24
Verarbeitendes Gewerbe	366	320	276	247
Baugewerbe	125	129	143	143
Handel	207	202	189	188
Verkehr und Nachrichtenübermittlung	132	123	119	120
Kreditinstitute u. Versicherungsgewerbe	44	47	51	53
Dienstleistungen, soweit von Unternehmen und Freien Berufen erbracht	554	547	555	566
Organisationen ohne Erwerbszweck und Private Haushalte	35	44	46	48
Gebietskörperschaften und Sozialversicherung	187	192	197	208
Zusammen	1 689	1 639	1 610	1 609
Männlich				
Land- und Forstwirtschaft, Fischerei	9	7	7	8
Energie- und Wasserversorgung, Bergbau	21	19	19	19
Verarbeitendes Gewerbe	249	222	196	175
Baugewerbe	109	115	127	125
Handel	84	90	83	86
Verkehr und Nachrichtenübermittlung	90	86	87	86
Kreditinstitute u. Versicherungsgewerbe	20	21	24	25
Dienstleistungen, soweit von Unternehmen und Freien Berufen erbracht	231	232	229	240
Organisationen ohne Erwerbszweck und Private Haushalte	10	15	15	14
Gebietskörperschaften und Sozialversicherung	98	96	96	102
Zusammen	920	903	882	879
Brandenburg				
Insgesamt				
Land- und Forstwirtschaft, Fischerei	116	73	59	64
Energie- und Wasserversorgung, Bergbau	68	53	49	45
Verarbeitendes Gewerbe	303	227	205	187
Baugewerbe	123	135	155	173
Handel	129	106	107	115
Verkehr und Nachrichtenübermittlung	109	98	87	83
Kreditinstitute und Versicherungsgewerbe	22	25	23	24
Dienstleistungen, soweit von Unternehmen und Freien Berufen erbracht	258	251	262	256
Organisationen ohne Erwerbszweck und Private Haushalte	12	14	16	22
Gebietskörperschaften und Sozialversicherung	131	141	124	130
Zusammen	1 270	1 121	1 086	1 098
Männlich				
Land- und Forstwirtschaft, Fischerei	70	47	35	39
Energie- und Wasserversorgung, Bergbau	46	37	35	33
Verarbeitendes Gewerbe	195	154	150	136
Baugewerbe	109	122	141	156
Handel	43	41	41	45
Verkehr und Nachrichtenübermittlung	71	66	58	56
Kreditinstitute und Versicherungsgewerbe	6	8	8	9
Dienstleistungen, soweit von Unternehmen und Freien Berufen erbracht	75	76	82	78
Organisationen ohne Erwerbszweck und Private Haushalte	5	5	6	8
Gebietskörperschaften und Sozialversicherung	68	69	57	57
Zusammen	688	625	613	615

1) Systematik der Wirtschaftszweige, Ausgabe 1979, Fassung für den Mikrozensus.

7 Lange Reihen

7.10.1 Erwerbstätige nach Wirtschaftsabteilungen und Ländern

1 000

Wirtschaftsabteilung ¹⁾	1991	1992	1993	1994
B r e m e n				
Insgesamt				
Land- und Forstwirtschaft, Fischerei	/	/	/	/
Energie- und Wasserversorgung, Bergbau	/	/	/	/
Verarbeitendes Gewerbe	76	73	70	68
Baugewerbe	14	19	20	19
Handel	44	42	40	40
Verkehr und Nachrichten-übermittlung	27	29	29	29
Kreditinstitute u. Versicherungs-gewerbe	12	11	11	10
Dienstleistungen, soweit von Unternehmen und Freien Berufen erbracht	73	78	79	76
Organisationen ohne Erwerbs-zweck und Private Haushalte	5	6	7	7
Gebietskörperschaften und Sozialversicherung	32	34	34	31
Zusammen	287	298	295	286
Männlich				
Land- und Forstwirtschaft, Fischerei	/	/	/	/
Energie- und Wasserversorgung, Bergbau	/	/	/	/
Verarbeitendes Gewerbe	60	54	53	54
Baugewerbe	12	16	17	15
Handel	17	17	17	18
Verkehr und Nachrichtenübermittlung	21	22	21	19
Kreditinstitute u. Versicherungsgewerbe	/	5	/	/
Dienstleistungen, soweit von Unternehmen und Freien Berufen erbracht	29	31	31	30
Organisationen ohne Erwerbszweck und Private Haushalte	/	/	/	/
Gebietskörperschaften und Sozialversicherung	21	22	22	21
Zusammen	167	172	172	168
H a m b u r g				
Insgesamt				
Land- und Forstwirtschaft, Fischerei	7	7	7	6
Energie- und Wasserversorgung, Bergbau	6	7	8	7
Verarbeitendes Gewerbe	143	138	135	131
Baugewerbe	43	44	45	43
Handel	134	130	122	120
Verkehr und Nachrichtenübermittlung	89	90	81	78
Kreditinstitute u. Versicherungsgewerbe	40	41	39	40
Dienstleistungen, soweit von Unternehmen und Freien Berufen erbracht	235	245	263	258
Organisationen ohne Erwerbszweck und Private Haushalte	17	17	18	16
Gebietskörperschaften und Sozialversicherung	67	69	67	78
Zusammen	781	789	784	777
Männlich				
Land- und Forstwirtschaft, Fischerei	5	/	/	/
Energie- und Wasserversorgung, Bergbau	5	/	6	5
Verarbeitendes Gewerbe	106	99	97	96
Baugewerbe	37	38	40	37
Handel	58	61	59	54
Verkehr und Nachrichtenübermittlung	65	65	57	57
Kreditinstitute u. Versicherungsgewerbe	19	19	18	18
Dienstleistungen, soweit von Unternehmen und Freien Berufen erbracht	93	104	115	114
Organisationen ohne Erwerbszweck und Private Haushalte	6	5	5	5
Gebietskörperschaften und Sozialversicherung	41	42	39	44
Zusammen	436	442	440	435

1) Systematik der Wirtschaftszweige, Ausgabe 1979, Fassung für den Mikrozensus.

7 Lange Reihen

7.10.1 Erwerbstätige nach Wirtschaftsabteilungen und Ländern

1 000

Wirtschaftsabteilung ¹⁾	1991	1992	1993	1994
Hessen				
Insgesamt				
Land- und Forstwirtschaft, Fischerei	83	79	71	63
Energie- und Wasserversorgung, Bergbau	22	29	27	25
Verarbeitendes Gewerbe	845	809	799	769
Baugewerbe	176	172	173	165
Handel	313	340	323	318
Verkehr und Nachrichtenübermittlung	194	200	204	190
Kreditinstitute u. Versicherungsgewerbe	147	156	149	150
Dienstleistungen, soweit von Unternehmen und Freien Berufen erbracht	632	677	683	706
Organisationen ohne Erwerbszweck und Private Haushalte	58	65	65	62
Gebietskörperschaften und Sozialversicherung	257	243	238	248
Zusammen	2 727	2 769	2 731	2 696
Männlich				
Land- und Forstwirtschaft, Fischerei	46	47	45	40
Energie- und Wasserversorgung, Bergbau	19	24	23	21
Verarbeitendes Gewerbe	610	597	583	558
Baugewerbe	156	148	150	145
Handel	139	145	138	140
Verkehr und Nachrichtenübermittlung	143	144	147	137
Kreditinstitute u. Versicherungsgewerbe	79	82	75	76
Dienstleistungen, soweit von Unternehmen und Freien Berufen erbracht	251	275	279	295
Organisationen ohne Erwerbszweck und Private Haushalte	22	20	26	23
Gebietskörperschaften und Sozialversicherung	168	160	155	157
Zusammen	1 633	1 642	1 620	1 592
Mecklenburg-Vorpommern				
Insgesamt				
Land- und Forstwirtschaft, Fischerei	114	73	60	58
Energie- und Wasserversorgung, Bergbau	17	15	13	12
Verarbeitendes Gewerbe	174	119	131	119
Baugewerbe	85	96	108	126
Handel	97	102	91	93
Verkehr und Nachrichtenübermittlung	87	73	61	57
Kreditinstitute und Versicherungsgewerbe	18	16	17	18
Dienstleistungen, soweit von Unternehmen und Freien Berufen erbracht	207	189	206	202
Organisationen ohne Erwerbszweck und Private Haushalte	9	12	19	25
Gebietskörperschaften und Sozialversicherung	99	115	83	85
Zusammen	906	810	789	796
Männlich				
Land- und Forstwirtschaft, Fischerei	74	46	39	36
Energie- und Wasserversorgung, Bergbau	14	12	11	9
Verarbeitendes Gewerbe	118	90	96	90
Baugewerbe	73	87	98	115
Handel	31	45	39	39
Verkehr und Nachrichtenübermittlung	55	46	41	38
Kreditinstitute und Versicherungsgewerbe	6	6	6	8
Dienstleistungen, soweit von Unternehmen und Freien Berufen erbracht	60	59	60	63
Organisationen ohne Erwerbszweck und Private Haushalte	/	6	7	8
Gebietskörperschaften und Sozialversicherung	56	54	42	42
Zusammen	489	452	439	447

1) Systematik der Wirtschaftszweige, Ausgabe 1979, Fassung für den Mikrozensus.

7 Lange Reihen

7.10.1 Erwerbstätige nach Wirtschaftsabteilungen und Ländern

1 000

Wirtschaftsabteilung ¹⁾	1991	1992	1993	1994
Niedersachsen				
Insgesamt				
Land- und Forstwirtschaft, Fischerei	157	161	149	142
Energie- und Wasserversorgung, Bergbau	42	45	43	42
Verarbeitendes Gewerbe	976	980	961	904
Baugewerbe	237	246	243	254
Handel	421	444	431	431
Verkehr und Nachrichtenübermittlung	193	200	192	200
Kreditinstitute u. Versicherungsgewerbe	109	118	119	122
Dienstleistungen, soweit von Unternehmen und Freien Berufen erbracht	727	763	811	804
Organisationen ohne Erwerbszweck und Private Haushalte	80	82	78	83
Gebietskörperschaften und Sozialversicherung	361	373	348	360
Zusammen	3 303	3 411	3 375	3 341
Männlich				
Land- und Forstwirtschaft, Fischerei	101	102	92	91
Energie- und Wasserversorgung, Bergbau	35	38	36	35
Verarbeitendes Gewerbe	724	730	724	681
Baugewerbe	211	217	213	226
Handel	183	191	182	178
Verkehr und Nachrichtenübermittlung	144	151	145	151
Kreditinstitute u. Versicherungsgewerbe	55	61	60	61
Dienstleistungen, soweit von Unternehmen und Freien Berufen erbracht	273	272	293	285
Organisationen ohne Erwerbszweck und Private Haushalte	25	26	25	26
Gebietskörperschaften und Sozialversicherung	260	261	239	240
Zusammen	2 010	2 048	2 010	1 974
Nordrhein-Westfalen				
Insgesamt				
Land- und Forstwirtschaft, Fischerei	144	147	138	141
Energie- und Wasserversorgung, Bergbau	234	210	217	205
Verarbeitendes Gewerbe	2 476	2 490	2 374	2 234
Baugewerbe	472	491	508	504
Handel	943	970	959	968
Verkehr und Nachrichtenübermittlung	407	400	407	410
Kreditinstitute u. Versicherungsgewerbe	260	271	283	277
Dienstleistungen, soweit von Unternehmen und Freien Berufen erbracht	1 688	1 705	1 746	1 776
Organisationen ohne Erwerbszweck und Private Haushalte	194	204	210	228
Gebietskörperschaften und Sozialversicherung	663	692	674	669
Zusammen	7 483	7 602	7 516	7 413
Männlich				
Land- und Forstwirtschaft, Fischerei	94	96	90	94
Energie- und Wasserversorgung, Bergbau	214	232	195	182
Verarbeitendes Gewerbe	1 863	1 865	1 798	1 689
Baugewerbe	423	438	454	444
Handel	401	408	410	416
Verkehr und Nachrichtenübermittlung	303	295	299	300
Kreditinstitute u. Versicherungsgewerbe	136	147	146	142
Dienstleistungen, soweit von Unternehmen und Freien Berufen erbracht	665	661	675	701
Organisationen ohne Erwerbszweck und Private Haushalte	66	68	74	83
Gebietskörperschaften und Sozialversicherung	434	449	430	415
Zusammen	4 599	4 637	4 570	4 468

1) Systematik der Wirtschaftszweige, Ausgabe 1979, Fassung für den Mikrozensus.

7 Lange Reihen

7.10.1 Erwerbstätige nach Wirtschaftsabteilungen und Ländern

1 000

Wirtschaftsabteilung ¹⁾	1991	1992	1993	1994
Rheinland-Pfalz				
Insgesamt				
Land- und Forstwirtschaft, Fischerei	73	66	67	63
Energie- und Wasserversorgung, Bergbau	14	19	21	19
Verarbeitendes Gewerbe	575	557	532	511
Baugewerbe	130	145	140	133
Handel	206	207	198	185
Verkehr und Nachrichtenübermittlung	92	94	97	99
Kreditinstitute u. Versicherungsgewerbe	54	56	57	56
Dienstleistungen, soweit von Unternehmen und Freien Berufen erbracht	368	378	406	414
Organisationen ohne Erwerbszweck und Private Haushalte	38	37	38	9
Gebietskörperschaften und Sozialversicherung	192	189	183	190
Zusammen	1 741	1 748	1 738	1 708
Männlich				
Land- und Forstwirtschaft, Fischerei	45	40	41	39
Energie- und Wasserversorgung, Bergbau	12	16	17	16
Verarbeitendes Gewerbe	425	415	400	382
Baugewerbe	116	128	127	121
Handel	82	85	79	44
Verkehr und Nachrichtenübermittlung	70	70	71	69
Kreditinstitute u. Versicherungsgewerbe	27	29	28	26
Dienstleistungen, soweit von Unternehmen und Freien Berufen erbracht	133	136	148	149
Organisationen ohne Erwerbszweck und Private Haushalte	12	12	12	14
Gebietskörperschaften und Sozialversicherung	135	132	129	130
Zusammen	1 057	1 063	1 052	1 023
Saarland				
Insgesamt				
Land- und Forstwirtschaft, Fischerei	5	/	/	/
Energie- und Wasserversorgung, Bergbau	24	25	20	19
Verarbeitendes Gewerbe	123	128	118	121
Baugewerbe	29	29	29	29
Handel	66	58	66	60
Verkehr und Nachrichtenübermittlung	28	26	26	25
Kreditinstitute u. Versicherungsgewerbe	19	19	14	14
Dienstleistungen, soweit von Unternehmen und Freien Berufen erbracht	100	98	98	98
Organisationen ohne Erwerbszweck und Private Haushalte	8	10	10	8
Gebietskörperschaften und Sozialversicherung	46	46	46	45
Zusammen	448	443	431	424
Männlich				
Land- und Forstwirtschaft, Fischerei	/	/	/	/
Energie- und Wasserversorgung, Bergbau	23	24	18	17
Verarbeitendes Gewerbe	101	104	96	99
Baugewerbe	26	27	26	25
Handel	26	19	27	21
Verkehr und Nachrichtenübermittlung	21	19	20	18
Kreditinstitute u. Versicherungsgewerbe	10	10	8	8
Dienstleistungen, soweit von Unternehmen und Freien Berufen erbracht	34	34	36	38
Organisationen ohne Erwerbszweck und Private Haushalte	/	/	/	/
Gebietskörperschaften und Sozialversicherung	32	33	33	32
Zusammen	278	276	269	262

1) Systematik der Wirtschaftszweige, Ausgabe 1979, Fassung für den Mikrozensus.

7 Lange Reihen

7.10.1 Erwerbstätige nach Wirtschaftsabteilungen und Ländern

1 000

Wirtschaftsabteilung ¹⁾	1991	1992	1993	1994
Sachsen				
Insgesamt				
Land- und Forstwirtschaft, Fischerei	101	67	56	51
Energie- und Wasserversorgung, Bergbau	108	77	68	58
Verarbeitendes Gewerbe	809	545	447	412
Baugewerbe	190	237	263	303
Handel	211	196	196	210
Verkehr und Nachrichtenübermittlung	166	147	138	132
Kreditinstitute und Versicherungsgewerbe	37	40	44	42
Dienstleistungen, soweit von Unternehmen und Freien Berufen erbracht	481	467	434	449
Organisationen ohne Erwerbszweck und Private Haushalte	34	27	26	37
Gebietskörperschaften und Sozialversicherung	146	185	219	227
Zusammen	2 283	1 988	1 889	1 919
Männlich				
Land- und Forstwirtschaft, Fischerei	63	41	35	31
Energie- und Wasserversorgung, Bergbau	77	56	50	43
Verarbeitendes Gewerbe	493	357	308	283
Baugewerbe	163	211	236	273
Handel	67	71	77	80
Verkehr und Nachrichtenübermittlung	108	97	94	91
Kreditinstitute und Versicherungsgewerbe	11	13	14	14
Dienstleistungen, soweit von Unternehmen und Freien Berufen erbracht	156	152	151	155
Organisationen ohne Erwerbszweck und Private Haushalte	10	11	10	13
Gebietskörperschaften und Sozialversicherung	74	88	84	88
Zusammen	1 222	1 094	1 058	1 069
Sachsen - Anhalt				
Insgesamt				
Land- und Forstwirtschaft, Fischerei	111	65	52	46
Energie- und Wasserversorgung, Bergbau	54	44	33	24
Verarbeitendes Gewerbe	427	289	250	231
Baugewerbe	126	157	161	187
Handel	135	123	125	140
Verkehr und Nachrichtenübermittlung	102	97	97	85
Kreditinstitute und Versicherungsgewerbe	21	25	25	25
Dienstleistungen, soweit von Unternehmen und Freien Berufen erbracht	289	257	265	275
Organisationen ohne Erwerbszweck und Private Haushalte	14	9	20	20
Gebietskörperschaften und Sozialversicherung	103	138	131	133
Zusammen	1 382	1 215	1 157	1 167
Männlich				
Land- und Forstwirtschaft, Fischerei	69	41	33	28
Energie- und Wasserversorgung, Bergbau	39	33	23	18
Verarbeitendes Gewerbe	275	200	181	167
Baugewerbe	106	138	144	166
Handel	44	44	48	55
Verkehr und Nachrichtenübermittlung	63	63	61	57
Kreditinstitute und Versicherungsgewerbe	7	8	8	9
Dienstleistungen, soweit von Unternehmen und Freien Berufen erbracht	79	72	75	82
Organisationen ohne Erwerbszweck und Private Haushalte	5	8	8	9
Gebietskörperschaften und Sozialversicherung	48	60	60	57
Zusammen	735	668	643	646

1) Systematik der Wirtschaftszweige, Ausgabe 1979, Fassung für den Mikrozensus.

7 Lange Reihen

7.10.1 Erwerbstätige nach Wirtschaftsabteilungen und Ländern

1 000

Wirtschaftsabteilung ¹⁾	1991	1992	1993	1994
Schleswig-Holstein				
Insgesamt				
Land- und Forstwirtschaft, Fischerei	57	59	52	53
Energie- und Wasserversorgung, Bergbau	13	16	14	15
Verarbeitendes Gewerbe	244	240	242	237
Baugewerbe	104	104	106	111
Handel	179	178	179	178
Verkehr und Nachrichtenübermittlung	79	84	88	84
Kreditinstitute u. Versicherungsgewerbe	45	49	49	50
Dienstleistungen, soweit von Unternehmen und Freien Berufen erbracht	313	315	325	326
Organisationen ohne Erwerbszweck und Private Haushalte	29	28	24	30
Gebietskörperschaften und Sozialversicherung	172	176	168	161
Zusammen	1 235	1 247	1 246	1 245
Männlich				
Land- und Forstwirtschaft, Fischerei	37	39	34	36
Energie- und Wasserversorgung, Bergbau	12	13	11	13
Verarbeitendes Gewerbe	179	173	177	168
Baugewerbe	91	93	96	100
Handel	77	76	76	80
Verkehr und Nachrichtenübermittlung	59	63	64	62
Kreditinstitute u. Versicherungsgewerbe	22	24	26	27
Dienstleistungen, soweit von Unternehmen und Freien Berufen erbracht	119	119	119	125
Organisationen ohne Erwerbszweck und Private Haushalte	10	9	8	9
Gebietskörperschaften und Sozialversicherung	130	129	124	114
Zusammen	737	739	734	733
Thüringen				
Insgesamt				
Land- und Forstwirtschaft, Fischerei	82	57	44	35
Energie- und Wasserversorgung, Bergbau	51	37	26	17
Verarbeitendes Gewerbe	435	289	246	237
Baugewerbe	109	134	159	177
Handel	114	107	113	122
Verkehr und Nachrichtenübermittlung	78	74	68	69
Kreditinstitute und Versicherungsgewerbe	19	22	21	21
Dienstleistungen, soweit von Unternehmen und Freien Berufen erbracht	267	246	260	269
Organisationen ohne Erwerbszweck und Private Haushalte	11	20	21	21
Gebietskörperschaften und Sozialversicherung	94	110	104	113
Zusammen	1 259	1 093	1 062	1 082
Männlich				
Land- und Forstwirtschaft, Fischerei	52	37	28	22
Energie- und Wasserversorgung, Bergbau	39	27	20	14
Verarbeitendes Gewerbe	259	193	167	161
Baugewerbe	95	122	144	162
Handel	41	42	48	50
Verkehr und Nachrichtenübermittlung	51	50	45	47
Kreditinstitute und Versicherungsgewerbe	5	6	7	7
Dienstleistungen, soweit von Unternehmen und Freien Berufen erbracht	86	76	81	91
Organisationen ohne Erwerbszweck und Private Haushalte	/	7	8	9
Gebietskörperschaften und Sozialversicherung	45	51	47	48
Zusammen	678	610	595	610

1) Systematik der Wirtschaftszweige, Ausgabe 1979, Fassung für den Mikrozensus.

7 Lange Reihen
7.10.1 Erwerbstätige nach Wirtschaftsabteilungen und Ländern

1 000

Wirtschaftsabteilung ¹⁾	1991	1992	1993	1994
------------------------------------	------	------	------	------

D e u t s c h l a n d

Insgesamt

Land- und Forstwirtschaft, Fischerei	1 575	1 379	1 255	1 190
Energie- und Wasserversorgung, Bergbau	767	707	654	602
Verarbeitendes Gewerbe	11 877	11 043	10 423	9 851
Baugewerbe	2 706	2 918	3 053	3 180
Handel	4 360	4 403	4 352	4 402
Verkehr und Nachrichtenübermittlung	2 306	2 257	2 219	2 169
Kreditinstitute und Versicherungsgewerbe	1 230	1 287	1 300	1 281
Dienstleistungen, soweit von Unternehmen und Freien Berufen erbracht	8 488	8 586	8 903	9 033
Organisationen ohne Erwerbszweck und Private Haushalte	745	807	817	874
Gebietskörperschaften und Sozialversicherung	3 390	3 553	3 405	3 439
Insgesamt	37 445	36 940	36 380	36 076

Männlich

Land- und Forstwirtschaft, Fischerei	928	814	742	714
Energie- und Wasserversorgung, Bergbau	628	582	539	496
Verarbeitendes Gewerbe	8 325	7 879	7 551	7 137
Baugewerbe	2 380	2 579	2 713	2 818
Handel	1 777	1 843	1 835	1 865
Verkehr und Nachrichtenübermittlung	1 650	1 621	1 595	1 555
Kreditinstitute und Versicherungsgewerbe	601	630	629	622
Dienstleistungen, soweit von Unternehmen und Freien Berufen erbracht	3 167	3 206	3 339	3 428
Organisationen ohne Erwerbszweck und Private Haushalte	252	268	281	298
Gebietskörperschaften und Sozialversicherung	2 168	2 202	2 072	2 054
Zusammen	21 875	21 623	21 296	20 988

1) Systematik der Wirtschaftszweige, Ausgabe 1979, Fassung für den Mikrozensus.

7 Lange Reihen

7.10.1 Erwerbstätige nach Wirtschaftsabteilungen und Ländern

1 000

Wirtschaftsabteilung ¹⁾	1991	1992	1993	1994
------------------------------------	------	------	------	------

Nachrichtlich: Früheres Bundesgebiet

Insgesamt

Land- und Forstwirtschaft, Fischerei	1 045	1 041	981	929
Energie- und Wasserversorgung, Bergbau	457	471	453	435
Verarbeitendes Gewerbe	9 590	9 462	9 055	8 584
Baugewerbe	2 019	2 102	2 138	2 146
Handel	3 590	3 690	3 644	3 645
Verkehr und Nachrichtenübermittlung	1 702	1 712	1 716	1 690
Kreditinstitute u. Versicherungsgewerbe	1 101	1 145	1 155	1 134
Dienstleistungen, soweit von Unternehmen und Freien Berufen erbracht	6 765	6 961	7 259	7 362
Organisationen ohne Erwerbszweck und Private Haushalte	659	703	703	733
Gebietskörperschaften und Sozialversicherung	2 757	2 807	2 678	2 740
Zusammen	29 684	30 094	29 782	29 397

Männlich

Land- und Forstwirtschaft, Fischerei	597	601	570	554
Energie- und Wasserversorgung, Bergbau	403	410	391	372
Verarbeitendes Gewerbe	6 893	6 807	6 582	6 241
Baugewerbe	1 787	1 849	1 889	1 887
Handel	1 521	1 567	1 552	1 561
Verkehr und Nachrichtenübermittlung	1 263	1 261	1 259	1 230
Kreditinstitute u. Versicherungsgewerbe	562	585	581	569
Dienstleistungen, soweit von Unternehmen und Freien Berufen erbracht	2 628	2 685	2 808	2 872
Organisationen ohne Erwerbszweck und Private Haushalte	222	226	238	247
Gebietskörperschaften und Sozialversicherung	1 844	1 855	1 751	1 735
Zusammen	17 719	17 845	17 621	17 270

darunter: Berlin (West)

Insgesamt

Land- und Forstwirtschaft, Fischerei	8	8	6	6
Energie- und Wasserversorgung, Bergbau	14	14	12	14
Verarbeitendes Gewerbe	227	207	186	167
Baugewerbe	70	71	73	74
Handel	122	123	113	109
Verkehr und Nachrichtenübermittlung	70	67	66	66
Kreditinstitute u. Versicherungsgewerbe	31	34	35	36
Dienstleistungen, soweit von Unternehmen und Freien Berufen erbracht	333	331	337	344
Organisationen ohne Erwerbszweck und Private Haushalte	28	1	34	33
Gebietskörperschaften und Sozialversicherung	126	135	130	143
Zusammen	1 028	1 020	993	992

Männlich

Land- und Forstwirtschaft, Fischerei	6	6	/	/
Energie- und Wasserversorgung, Bergbau	12	12	11	12
Verarbeitendes Gewerbe	157	143	130	115
Baugewerbe	63	64	65	64
Handel	53	57	52	50
Verkehr und Nachrichtenübermittlung	52	49	49	49
Kreditinstitute u. Versicherungsgewerbe	14	17	19	18
Dienstleistungen, soweit von Unternehmen und Freien Berufen erbracht	147	147	148	152
Organisationen ohne Erwerbszweck und Private Haushalte	8	10	11	10
Gebietskörperschaften und Sozialversicherung	65	71	67	75
Zusammen	577	574	555	549

1) Systematik der Wirtschaftszweige, Ausgabe 1979, Fassung für den Mikrozensus.

7 Lange Reihen

7.10.1 Erwerbstätige nach Wirtschaftsabteilungen und Ländern

1 000

Wirtschaftsabteilung ¹⁾	1991	1992	1993	1994
Neue Länder und Berlin-Ost				
Insgesamt				
Land- und Forstwirtschaft, Fischerei	530	338	274	261
Energie- und Wasserversorgung, Bergbau	310	237	201	167
Verarbeitendes Gewerbe	2 287	1 581	1 368	1 267
Baugewerbe	687	816	915	1 035
Handel	771	713	708	758
Verkehr und Nachrichtenübermittlung	605	545	503	479
Kreditinstitute und Versicherungsgewerbe	129	142	145	147
Dienstleistungen, soweit von Unternehmen und Freien Berufen erbracht	1 723	1 625	1 644	1 672
Organisationen ohne Erwerbszweck und Private Haushalte	86	104	113	141
Gebietskörperschaften und Sozialversicherung	633	746	727	753
Zusammen	7 761	6 846	6 599	6 679
Männlich				
Land- und Forstwirtschaft, Fischerei	331	213	172	159
Energie- und Wasserversorgung, Bergbau	225	172	149	124
Verarbeitendes Gewerbe	1 431	1 072	969	896
Baugewerbe	593	730	824	932
Handel	256	276	284	303
Verkehr und Nachrichtenübermittlung	387	359	336	325
Kreditinstitute und Versicherungsgewerbe	39	45	48	53
Dienstleistungen, soweit von Unternehmen und Freien Berufen erbracht	539	521	531	556
Organisationen ohne Erwerbszweck und Private Haushalte	30	42	43	51
Gebietskörperschaften und Sozialversicherung	324	347	320	319
Zusammen	4 156	3 778	3 675	3 717
darunter: Berlin - Ost				
Insgesamt				
Land- und Forstwirtschaft, Fischerei	6	/	/	7
Energie- und Wasserversorgung, Bergbau	12	11	11	11
Verarbeitendes Gewerbe	140	113	90	81
Baugewerbe	55	58	69	69
Handel	85	79	76	79
Verkehr und Nachrichtenübermittlung	62	56	53	54
Kreditinstitute und Versicherungsgewerbe	13	14	15	17
Dienstleistungen, soweit von Unternehmen und Freien Berufen erbracht	221	215	18	21
Organisationen ohne Erwerbszweck und Private Haushalte	7	13	13	16
Gebietskörperschaften und Sozialversicherung	61	57	67	65
Zusammen	662	619	617	617
Männlich				
Land- und Forstwirtschaft, Fischerei	/	/	/	/
Energie- und Wasserversorgung, Bergbau	9	8	9	7
Verarbeitendes Gewerbe	92	79	66	60
Baugewerbe	46	51	61	60
Handel	31	34	31	35
Verkehr und Nachrichtenübermittlung	38	37	37	38
Kreditinstitute und Versicherungsgewerbe	5	/	5	7
Dienstleistungen, soweit von Unternehmen und Freien Berufen erbracht	84	85	81	88
Organisationen ohne Erwerbszweck und Private Haushalte	/	5	/	/
Gebietskörperschaften und Sozialversicherung	32	26	30	27
Zusammen	343	330	327	330

1) Systematik der Wirtschaftszweige, Ausgabe 1979, Fassung für den Mikrozensus.

7 Lange Reihen

7.10.2 Erwerbstätige nach Wirtschaftsunterbereichen *) und Ländern

1 000

Jahr	Insgesamt	Land- und Forstwirtschaft; Fischerei	Bergbau und Verarbeitendes Gewerbe	Energie- und Wasserversorgung	Baugewerbe	Handel und Gastgewerbe	Verkehr und Nachrichtenübermittlung	Kredit- und Versicherungsgewerbe	Grundstückswesen, Vermietung, wirtschaftliche Dienstleistungen 1)	Öffentliche Verwaltung u.ä.	Öffentliche und private Dienstleistungen (ohne öffentliche Verwaltung)
------	-----------	--------------------------------------	------------------------------------	-------------------------------	------------	------------------------	-------------------------------------	----------------------------------	---	-----------------------------	--

Baden-Württemberg

Insgesamt

1995	4 735	130	1 647	36	346	742	216	165	277	322	853
1997	4 769	123	1 597	35	327	748	204	161	327	334	915
1999	4 843	117	1 611	35	333	739	199	163	366	320	961
2001	4 977	110	1 650	33	326	757	217	176	411	318	981
2002	5 019	117	1 631	34	321	768	216	180	421	324	1 006
2003	4 984	105	1 600	38	310	770	209	178	423	324	1 026

Männlich

1995	2 737	75	1 146	29	302	337	155	82	143	186	281
1997	2 723	75	1 110	28	286	339	146	81	169	192	297
1999	2 748	74	1 119	28	284	328	141	82	199	184	309
2001	2 787	67	1 144	25	276	335	152	85	218	177	308
2002	2 790	72	1 134	26	271	344	149	84	223	176	313
2003	2 754	66	1 121	30	261	338	145	84	227	168	314

Bayern

Insgesamt

1995	5 788	293	1 654	42	462	1 013	290	214	375	461	983
1997	5 701	222	1 578	41	450	999	278	212	417	463	1 042
1999	5 839	229	1 597	36	432	1 027	279	231	457	454	1 097
2001	5 967	214	1 680	32	412	1 021	290	242	519	437	1 121
2002	5 921	199	1 638	32	399	1 028	283	245	528	437	1 132
2003	5 864	200	1 608	31	377	1 000	278	253	519	440	1 157

Männlich

1995	3 320	153	1 138	35	401	459	212	108	190	304	321
1997	3 264	125	1 096	34	386	460	202	108	218	296	340
1999	3 289	131	1 090	29	372	467	204	116	242	293	345
2001	3 325	123	1 153	25	358	454	207	116	276	273	341
2002	3 287	118	1 135	25	342	455	203	116	277	273	346
2003	3 256	121	1 122	24	324	449	197	126	274	274	346

Berlin

Insgesamt

1995	1 594	12	223	20	157	241	116	52	177	200	396
1997	1 530	8	188	18	148	247	104	45	181	181	410
1999	1 470	10	189	15	122	232	93	43	190	178	398
2001	1 472	9	167	16	115	245	93	45	205	164	412
2002	1 455	10	162	14	98	240	94	45	212	160	420
2003	1 420	9	154	14	92	243	90	47	213	148	409

Männlich

1995	869	8	150	16	139	120	82	24	94	101	136
1997	829	6	129	14	130	124	74	21	96	90	145
1999	786	7	129	12	107	113	66	19	102	91	141
2001	788	7	117	12	100	119	66	19	115	81	152
2002	773	7	112	10	85	120	69	19	119	81	152
2003	752	7	107	10	81	121	65	22	121	73	143

*) Klassifikation der Wirtschaftszweige, Ausgabe 1993 (WZ 93), Tiefengliederung für den Mikrozensus, ab 2003 Klassifikation der Wirtschaftszweige, Ausgabe 2003 (WZ 2003), Tiefengliederung für den Mikrozensus (siehe Band 1).

1) Änderung in WZ 2003: Grundstückswesen, Vermietung, wirtschaftliche Dienstleistungen.

7 Lange Reihen

7.10.2 Erwerbstätige nach Wirtschaftsunterbereichen *) und Ländern

1 000

Jahr	Insgesamt	Land- und Forst- wirtschaft; Fischerei	Bergbau und Ver- arbei- tendes Gewerbe	Energie- und Wasser- versor- gung	Bau- gewerbe	Handel und Gast- gewerbe	Verkehr und Nach- richten- übermitt- lung	Kredit- und Ver- siche- rungs- gewerbe	Grund- stücks- wesen, Ver- mietung, wirtschaft- liche Dienst- leistungen 1)	Öffent- liche Verwal- tung u.ä.	Öffentliche und private Dienst- leistungen (ohne öffentliche Verwal- tung)
Brandenburg											
Insgesamt											
1995	1 112	55	169	24	204	170	76	23	47	133	211
1997	1 115	56	144	16	210	181	67	26	60	129	227
1999	1 165	61	151	17	192	191	70	28	71	126	261
2001	1 143	47	152	14	155	196	83	31	73	127	265
2002	1 130	45	149	16	146	195	84	28	76	129	263
2003	1 117	44	145	15	128	189	88	29	85	130	265
Männlich											
1995	623	33	122	17	180	70	51	8	21	62	58
1997	620	32	101	12	186	75	46	10	29	64	66
1999	639	38	107	12	169	80	49	9	36	64	77
2001	621	32	106	10	138	83	55	12	39	66	80
2002	609	32	104	12	130	84	56	11	38	64	78
2003	591	29	101	12	116	79	58	12	41	67	76
Bremen											
Insgesamt											
1995	285	/	59	/	18	56	27	9	18	30	63
1997	277	/	66	/	18	51	26	7	18	23	61
1999	276	/	53	/	17	60	25	7	24	24	60
2001	276	/	53	/	14	59	23	8	27	19	68
2002	268	/	50	/	14	54	27	7	26	17	67
2003	271	/	53	/	15	49	28	8	29	21	65
Männlich											
1995	167	/	47	/	14	28	19	/	9	20	22
1997	156	/	49	/	15	24	18	/	9	14	19
1999	154	/	40	/	14	30	17	/	13	13	19
2001	152	/	40	/	12	28	17	/	14	11	23
2002	147	/	39	/	12	26	18	/	12	11	22
2003	146	/	40	/	12	23	18	/	14	12	20
Hamburg											
Insgesamt											
1995	786	6	139	7	45	155	72	40	72	65	183
1997	766	8	118	7	44	163	61	36	87	57	186
1999	790	8	120	7	44	168	62	39	101	56	186
2001	813	6	114	8	46	166	73	41	110	49	201
2002	795	6	115	6	41	159	72	37	118	46	194
2003	784	8	112	5	37	149	72	38	123	45	196
Männlich											
1995	437	/	98	6	39	77	51	18	39	40	65
1997	417	5	81	6	39	81	43	17	48	33	64
1999	428	5	82	6	37	84	42	19	55	31	67
2001	447	/	81	6	37	88	53	22	55	27	75
2002	431	/	80	5	34	80	50	21	63	25	69
2003	423	7	79	/	32	71	52	20	65	25	69

*) Klassifikation der Wirtschaftszweige, Ausgabe 1993 (WZ 93), Tiefengliederung für den Mikrozensus,
ab 2003 Klassifikation der Wirtschaftszweige, Ausgabe 2003 (WZ 2003), Tiefengliederung für den Mikrozensus (siehe Band 1).

1) Änderung in WZ 2003: Grundstückswesen, Vermietung, wirtschaftliche Dienstleistungen.

7 Lange Reihen

7.10.2 Erwerbstätige nach Wirtschaftsunterbereichen *) und Ländern

1 000

Jahr	Insgesamt	Land- und Forst- wirtschaft; Fischerei	Bergbau und Ver- arbei- tendes Gewerbe	Energie- und Wasser- versor- gung	Bau- gewerbe	Handel und Gast- gewerbe	Verkehr und Nach- richten- übermitt- lung	Kredit- und Ver- siche- rungs- gewerbe	Grund- stücks- wesen, Ver- mietung, wirtschaft- liche Dienst- leistungen 1)	Öffent- liche Verwal- tung u.ä.	Öffentliche und private Dienst- leistungen (ohne öffentliche Verwal- tung)
Hessen											
Insgesamt											
1995	2 680	59	691	21	188	458	180	148	195	231	508
1997	2 658	50	641	18	179	456	193	141	213	228	539
1999	2 703	44	651	16	181	465	199	151	231	220	545
2001	2 807	47	663	20	168	470	208	169	288	210	564
2002	2 784	43	645	19	165	461	198	169	300	214	570
2003	2 743	44	611	19	153	464	199	166	297	221	569
Männlich											
1995	1 567	36	500	17	162	221	130	74	108	144	176
1997	1 530	31	462	15	150	216	137	73	115	141	192
1999	1 537	29	472	13	157	210	139	79	123	128	188
2001	1 578	31	475	16	145	219	146	86	157	118	183
2002	1 547	27	461	15	144	215	134	85	163	121	182
2003	1 522	29	438	16	130	219	136	85	161	124	184
Mecklenburg-Vorpommern											
Insgesamt											
1995	820	54	93	9	140	141	56	17	43	96	171
1997	777	50	80	8	141	134	45	16	43	106	154
1999	768	45	71	7	127	149	42	12	44	102	170
2001	747	44	78	7	110	141	50	11	43	88	175
2002	731	41	73	7	99	138	47	14	46	82	184
2003	725	40	74	6	87	138	44	17	49	83	188
Männlich											
1995	459	33	72	7	127	58	38	7	22	47	49
1997	434	35	58	6	128	56	31	7	20	47	47
1999	429	31	52	5	115	65	27	5	23	53	53
2001	410	31	57	6	98	57	34	/	20	50	54
2002	398	29	53	6	89	57	34	5	21	45	59
2003	391	30	53	/	78	59	33	6	23	46	58
Niedersachsen											
Insgesamt											
1995	3 328	149	827	32	259	572	188	122	173	346	658
1997	3 358	146	787	29	251	621	186	122	188	340	688
1999	3 396	126	783	30	268	633	188	125	216	331	697
2001	3 425	116	769	29	261	648	188	123	222	315	755
2002	3 410	122	768	29	252	618	183	121	234	301	782
2003	3 390	119	727	29	247	641	176	121	256	298	777
Männlich											
1995	1 968	95	624	27	231	263	140	64	87	225	213
1997	1 953	95	591	25	220	290	137	61	99	215	219
1999	1 959	86	586	24	231	294	140	63	110	210	216
2001	1 943	75	576	23	225	295	137	60	108	199	245
2002	1 931	81	577	23	218	275	132	60	115	189	260
2003	1 893	80	539	22	213	294	124	62	128	183	247

*) Klassifikation der Wirtschaftszweige, Ausgabe 1993 (WZ 93), Tiefengliederung für den Mikrozensus,
ab 2003 Klassifikation der Wirtschaftszweige, Ausgabe 2003 (WZ 2003), Tiefengliederung für den Mikrozensus (siehe Band 1).

1) Änderung in WZ 2003: Grundstückswesen, Vermietung, wirtschaftliche Dienstleistungen.

7 Lange Reihen

7.10.2 Erwerbstätige nach Wirtschaftsunterbereichen *) und Ländern

1 000

Jahr	Insgesamt	Land- und Forst- wirtschaft; Fischerei	Bergbau und Ver- arbei- tendes Gewerbe	Energie- und Wasser- versor- gung	Bau- gewerbe	Handel und Gast- gewerbe	Verkehr und Nach- richten- übermitt- lung	Kredit- und Ver- siche- rungs- gewerbe	Grund- stücks- wesen, Ver- mietung, wirtschaft- liche Dienst- leistungen 1)	Öffent- liche Verwal- tung u.ä.	Öffentliche und private Dienst- leistungen (ohne öffentliche Verwal- tung)
Nordrhein - Westfalen											
Insgesamt											
1995	7 300	147	2 046	79	517	1 384	358	290	394	696	1 389
1997	7 391	142	1 999	80	534	1 346	367	278	501	659	1 486
1999	7 562	138	1 958	74	526	1 422	389	270	555	620	1 611
2001	7 686	123	1 918	61	507	1 456	402	271	581	617	1 749
2002	7 620	116	1 901	69	486	1 350	402	267	615	597	1 816
2003	7 515	114	1 821	68	458	1 345	387	270	659	599	1 793
Männlich											
1995	4 405	101	1 564	65	447	694	268	147	211	424	486
1997	4 385	98	1 534	67	467	644	270	141	272	394	498
1999	4 424	99	1 495	63	456	694	284	139	278	375	543
2001	4 396	88	1 459	52	438	685	290	136	306	361	581
2002	4 329	84	1 457	56	420	622	288	138	325	344	595
2003	4 228	82	1 384	56	399	619	280	136	350	353	570
Rheinland - Pfalz											
Insgesamt											
1995	1 707	55	477	18	146	277	93	59	85	178	320
1997	1 710	54	462	17	147	282	90	59	93	172	335
1999	1 775	53	466	14	147	307	89	61	105	170	362
2001	1 803	47	446	12	150	323	95	63	124	161	383
2002	1 795	49	435	12	132	315	92	70	132	164	395
2003	1 800	47	424	13	123	314	99	69	137	167	407
Männlich											
1995	1 023	35	357	14	129	126	66	30	42	121	103
1997	1 010	35	345	14	129	125	62	31	47	115	107
1999	1 023	35	346	12	130	135	62	32	52	107	113
2001	1 038	32	334	10	132	146	67	32	62	102	121
2002	1 024	33	325	10	118	142	65	35	70	103	123
2003	1 016	31	313	11	109	142	69	37	72	107	125
Saarland											
Insgesamt											
1995	418	/	115	/	26	75	24	17	25	44	83
1997	414	5	97	6	26	81	21	17	25	41	97
1999	443	/	112	6	30	82	21	19	27	42	99
2001	443	/	112	/	33	85	23	17	26	40	97
2002	442	6	108	/	31	89	24	15	30	36	99
2003	426	7	92	/	32	84	20	17	36	36	98
Männlich											
1995	257	/	91	/	26	35	19	9	13	32	28
1997	246	/	77	/	23	35	15	9	13	27	38
1999	258	/	88	/	26	38	15	10	15	26	33
2001	259	/	89	/	29	36	16	9	15	27	31
2002	254	/	85	/	28	41	18	7	16	23	30
2003	240	/	72	/	28	38	16	8	19	24	30

*) Klassifikation der Wirtschaftszweige, Ausgabe 1993 (WZ 93), Tiefengliederung für den Mikrozensus,
ab 2003 Klassifikation der Wirtschaftszweige, Ausgabe 2003 (WZ 2003), Tiefengliederung für den Mikrozensus (siehe Band 1).

1) Änderung in WZ 2003: Grundstückswesen, Vermietung, wirtschaftliche Dienstleistungen.

7 Lange Reihen

7.10.2 Erwerbstätige nach Wirtschaftsunterbereichen *) und Ländern

1 000

Jahr	Insgesamt	Land- und Forstwirtschaft; Fischerei	Bergbau und Verarbeitendes Gewerbe	Energie- und Wasserversorgung	Baugewerbe	Handel und Gastgewerbe	Verkehr und Nachrichtenübermittlung	Kredit- und Versicherungsgewerbe	Grundstückswesen, Vermietung, wirtschaftliche Dienstleistungen 1)	Öffentliche Verwaltung u.ä.	Öffentliche und private Dienstleistungen (ohne öffentliche Verwaltung)
Sachsen											
Insgesamt											
1995	1 974	55	409	27	343	308	121	43	112	198	358
1997	1 921	57	362	26	325	317	110	43	132	184	365
1999	1 948	59	368	20	294	309	107	46	159	193	393
2001	1 873	52	366	17	229	307	103	46	167	186	400
2002	1 825	46	366	16	212	309	104	47	168	171	387
2003	1 809	45	361	15	204	308	107	44	161	162	402
Männlich											
1995	1 113	31	277	19	311	132	86	16	56	89	98
1997	1 068	34	251	19	293	126	73	17	65	88	103
1999	1 069	36	253	14	261	128	75	17	78	90	117
2001	1 009	32	249	11	200	130	73	17	83	94	120
2002	982	27	253	10	187	133	73	17	87	84	111
2003	972	28	250	10	182	130	75	16	84	82	113
Sachsen-Anhalt											
Insgesamt											
1995	1 178	54	208	14	227	179	77	25	53	129	214
1997	1 105	48	162	13	200	185	60	23	50	124	241
1999	1 089	45	166	10	173	186	69	22	54	117	247
2001	1 060	41	171	9	139	175	69	21	52	118	264
2002	1 052	42	182	9	130	175	68	23	55	108	260
2003	1 051	38	176	9	130	182	66	24	59	104	263
Männlich											
1995	658	31	145	10	201	74	52	10	25	57	53
1997	611	29	116	10	179	73	41	10	25	60	68
1999	606	28	127	8	157	76	48	9	27	59	68
2001	583	26	133	7	124	67	48	8	26	61	82
2002	568	26	136	6	118	67	50	8	26	52	80
2003	568	25	133	7	118	73	48	9	27	50	79
Schleswig-Holstein											
Insgesamt											
1995	1 248	47	229	13	110	246	78	48	80	152	246
1997	1 230	38	204	13	102	258	77	48	88	141	261
1999	1 236	39	198	13	99	256	72	53	93	141	273
2001	1 245	42	197	10	94	253	75	58	102	137	277
2002	1 227	47	182	11	97	254	75	53	103	128	277
2003	1 244	43	186	11	90	259	76	52	111	129	288
Männlich											
1995	724	32	164	10	97	116	56	24	37	110	80
1997	710	27	151	10	89	123	57	25	42	98	88
1999	703	28	142	10	86	124	51	27	50	96	90
2001	695	30	142	8	82	119	57	29	51	89	87
2002	684	32	133	9	84	123	54	28	53	84	86
2003	683	31	131	10	78	122	54	28	56	82	92

*) Klassifikation der Wirtschaftszweige, Ausgabe 1993 (WZ 93), Tiefengliederung für den Mikrozensus, ab 2003 Klassifikation der Wirtschaftszweige, Ausgabe 2003 (WZ 2003), Tiefengliederung für den Mikrozensus (siehe Band 1).

1) Änderung in WZ 2003: Grundstückswesen, Vermietung, wirtschaftliche Dienstleistungen.

7 Lange Reihen

7.10.2 Erwerbstätige nach Wirtschaftsunterbereichen ^{*)} und Ländern

1 000

Jahr	Insgesamt	Land- und Forst- wirtschaft; Fischerei	Bergbau und Ver- arbei- tendes Gewerbe	Energie- und Wasser- versor- gung	Bau- gewerbe	Handel und Gast- gewerbe	Verkehr und Nach- richten- übermitt- lung	Kredit- und Ver- siche- rungs- gewerbe	Grund- stücks- wesen, Ver- mietung, wirtschaft- liche Dienst- leistungen 1)	Öffent- liche Verwal- tung u.ä.	Öffentliche und private Dienst- leistungen (ohne öffentliche Verwal- tung)
Th ü r i n g e n											
Insgesamt											
1995	1 097	40	221	11	187	172	58	21	36	117	236
1997	1 082	39	193	11	170	176	54	24	50	141	225
1999	1 101	45	203	8	162	171	51	23	45	123	272
2001	1 079	37	213	8	144	175	62	23	57	109	251
2002	1 062	33	213	8	126	171	62	22	55	103	270
2003	1 030	30	227	8	124	161	63	20	62	94	240
Männlich											
1995	613	23	147	8	168	73	41	6	20	53	74
1997	596	24	129	8	153	76	39	10	24	61	73
1999	606	28	139	6	143	71	37	9	21	60	91
2001	600	25	146	7	127	76	47	10	28	54	80
2002	582	23	144	6	113	76	44	10	28	50	88
2003	562	20	152	7	112	68	47	9	31	47	68
D e u t s c h l a n d											
Insgesamt											
1995	36 048	1 163	9 207	359	3 378	6 188	2 031	1 294	2 160	3 399	6 871
1997	35 805	1 049	8 677	339	3 271	6 243	1 941	1 257	2 475	3 324	7 230
1999	36 402	1 026	8 694	310	3 146	6 396	1 953	1 291	2 738	3 215	7 633
2001	36 816	943	8 748	282	2 903	6 476	2 055	1 346	3 005	3 095	7 962
2002	36 536	923	8 619	287	2 750	6 325	2 030	1 343	3 120	3 017	8 122
2003	36 172	895	8 370	287	2 607	6 296	2 001	1 351	3 221	3 001	8 143
Männlich											
1995	20 939	694	6 642	286	2 973	2 882	1 464	629	1 114	2 014	2 241
1997	20 549	657	6 280	274	2 873	2 865	1 390	622	1 290	1 935	2 363
1999	20 659	658	6 265	249	2 745	2 935	1 396	639	1 422	1 880	2 470
2001	20 629	609	6 299	222	2 522	2 938	1 464	649	1 573	1 789	2 565
2002	20 336	601	6 227	224	2 391	2 860	1 438	646	1 634	1 724	2 592
2003	19 996	591	6 034	227	2 273	2 844	1 419	666	1 692	1 718	2 533
N a c h r i c h t l i c h : F r ü h e r e s B u n d e s g e b i e t											
Insgesamt											
1995	29 244	900	8 033	268	2 202	5 122	1 592	1 148	1 792	2 656	5 530
1997	29 199	796	7 673	259	2 152	5 155	1 557	1 112	2 069	2 568	5 860
1999	29 729	768	7 673	243	2 136	5 294	1 572	1 145	2 284	2 482	6 132
2001	30 307	717	7 709	220	2 066	5 380	1 642	1 198	2 529	2 400	6 446
2002	30 132	713	7 579	226	1 987	5 236	1 619	1 194	2 631	2 358	6 589
2003	29 847	695	7 332	228	1 885	5 217	1 589	1 198	2 712	2 366	6 625
Männlich											
1995	17 141	540	5 828	220	1 919	2 430	1 161	576	929	1 677	1 862
1997	16 900	502	5 581	214	1 871	2 415	1 126	564	1 089	1 584	1 953
1999	16 991	496	5 544	199	1 844	2 471	1 130	583	1 191	1 520	2 012
2001	17 081	460	5 567	177	1 781	2 477	1 175	591	1 329	1 436	2 089
2002	16 880	461	5 499	178	1 710	2 393	1 149	590	1 383	1 399	2 118
2003	16 601	457	5 308	182	1 623	2 384	1 126	605	1 431	1 397	2 087

^{*)} Klassifikation der Wirtschaftszweige, Ausgabe 1993 (WZ 93), Tiefengliederung für den Mikrozensus,
ab 2003 Klassifikation der Wirtschaftszweige, Ausgabe 2003 (WZ 2003), Tiefengliederung für den Mikrozensus (siehe Band 1).

1) Änderung in WZ 2003: Grundstückswesen, Vermietung, wirtschaftliche Dienstleistungen.

7 Lange Reihen

7.10.2 Erwerbstätige nach Wirtschaftsunterbereichen *) und Ländern

1 000

Jahr	Insgesamt	Land- und Forstwirtschaft; Fischerei	Bergbau und Verarbeitendes Gewerbe	Energie- und Wasserversorgung	Baugewerbe	Handel und Gastgewerbe	Verkehr und Nachrichtenübermittlung	Kredit- und Versicherungsgewerbe	Grundstückswesen, Vermietung, wirtschaftliche Dienstleistungen 1)	Öffentliche Verwaltung u.ä.	Öffentliche und private Dienstleistungen (ohne öffentliche Verwaltung)
------	-----------	--------------------------------------	------------------------------------	-------------------------------	------------	------------------------	-------------------------------------	----------------------------------	---	-----------------------------	--

darunter: Berlin - West

Insgesamt

1995	971	7	149	12	81	145	66	35	100	132	245
1997	925	5	124	11	75	151	56	31	111	111	251
1999	867	6	126	9	60	135	50	27	109	105	241
2001	865	5	107	9	56	143	48	28	121	98	250
2002	851	6	106	8	47	140	48	30	123	94	251
2003	826	6	99	8	42	142	47	28	120	86	248

Männlich

1995	536	5	99	10	71	75	46	18	52	71	88
1997	509	/	86	9	66	79	39	16	57	59	92
1999	467	/	86	7	51	68	36	13	56	58	88
2001	461	/	75	7	47	71	34	12	66	51	93
2002	456	/	74	6	40	71	36	13	68	51	93
2003	441	6	70	6	38	71	34	15	67	45	91

Neue Länder und Berlin - Ost

Insgesamt

1995	6 804	263	1 175	92	1 176	1 066	439	145	368	742	1 340
1997	6 605	252	1 004	80	1 119	1 089	384	145	406	756	1 370
1999	6 673	258	1 021	68	1 009	1 103	381	146	454	733	1 501
2001	6 508	226	1 040	62	837	1 095	413	148	477	695	1 516
2002	6 404	210	1 040	62	763	1 089	411	149	489	659	1 533
2003	6 325	200	1 038	59	723	1 079	412	153	509	635	1 519

Männlich

1995	3 797	154	814	67	1 054	452	303	52	185	337	379
1997	3 649	156	699	60	1 002	450	263	57	201	350	410
1999	3 668	162	720	50	901	464	266	56	231	360	458
2001	3 548	148	732	45	741	461	289	58	244	354	476
2002	3 456	140	728	46	681	467	289	56	251	325	474
2003	3 395	134	726	44	650	460	293	60	261	321	446

darunter: Berlin - Ost

Insgesamt

1995	623	/	75	8	76	97	50	17	77	68	151
1997	605	/	64	7	73	96	48	15	70	71	159
1999	603	/	63	7	62	97	43	15	81	73	157
2001	606	/	59	7	59	101	46	16	85	66	161
2002	604	/	56	7	51	100	46	16	89	66	169
2003	594	/	55	7	50	101	44	19	92	62	161

Männlich

1995	333	/	51	6	67	45	36	6	42	30	48
1997	320	/	43	/	64	44	34	5	39	31	53
1999	319	/	43	/	55	45	30	6	46	33	53
2001	326	/	41	/	53	48	32	7	49	30	60
2002	317	/	38	/	44	49	32	6	51	30	59
2003	311	/	38	/	44	50	32	8	54	28	52

*) Klassifikation der Wirtschaftszweige, Ausgabe 1993 (WZ 93), Tiefengliederung für den Mikrozensus, ab 2003 Klassifikation der Wirtschaftszweige, Ausgabe 2003 (WZ 2003), Tiefengliederung für den Mikrozensus (siehe Band 1).

1) Änderung in WZ 2003: Grundstückswesen, Vermietung, wirtschaftliche Dienstleistungen.