

wirtschaft und statistik $\frac{10}{77}$



Herausgeber: Statistisches Bundesamt Wiesbaden

Verlag: W. Kohlhammer Stuttgart und Mainz

Zusammenfassende Übersicht	621
Wirtschaftszahlen	622
Kurven zur Wirtschaftsentwicklung	626
Methodische Probleme und statistische Möglichkeiten zur Messung von Forschungsaktivitäten	627

Statistische Umschau

Unternehmen

Jahresabschlüsse 1975 von Konzernen, für die das Publizitätsgesetz gilt	636
---	-----

Landwirtschaft

Kaufwerte für landwirtschaftlichen Grundbesitz 1976	638
Anbau und Ernte der Feldfrüchte 1977	640

Produzierendes Gewerbe

Beschäftigte und Umsatz im Bergbau und im Verarbeitenden Gewerbe im 1. Halbjahr 1977	642
--	-----

Geld und Kredit

Vermögenswirksames Sparen 1975 (Ergebnis des Mikrozensus Mai 1976)	647
--	-----

Finanzen und Steuern

Öffentliche Finanzwirtschaft im 1. Halbjahr 1977 (Ergebnis der Vierteljahresstatistik)	650
Einheitswerte der gewerblichen Betriebe (Ergebnis der Hauptfeststellung zum 1. Januar 1972)	653
Realsteuern 1976 — Istaufkommen, Grundbeiträge, Hebesätze der Realsteuern —	657

Wirtschaftsrechnungen

Ausgewählte Aufwendungen für den Privaten Verbrauch (Ergebnis der Einkommens- und Verbrauchsstichprobe 1973)	662
--	-----

Löhne und Gehälter

Bruttojahresverdienste in Industrie und Handel 1976	670
---	-----

Preise

Preise im September 1977	672
--------------------------------	-----

Anhang

Systematisches Inhaltsverzeichnis Januar bis Oktober 1977, Heft 1 bis 10	674
Veröffentlichungen vom 20. September bis 17. Oktober 1977	677

Statistische Monatszahlen

Inhalt	623*
--------------	------

Herausgeber: Statistisches Bundesamt

Schriftleitung: Dr. Hildegard Bartels,
Präsidentin des Statistischen Bundesamtes,
62 Wiesbaden 1, Gustav-Stresemann-Ring 11, Postf. 5528

Druck: Mainzer Verlagsanstalt und Druckerei
Will und Rothe KG
65 Mainz, Große Bleiche 44—50, Postfach 3120

Erscheinungsfolge: monatlich

Einzelpreis: DM 9,60
Jahresbezugspreis: DM 107,—
(für einen kompletten Berichtsjahrgang)
zuzüglich Versandkosten.

Bestellnummer: 1010200—77110

Auslieferung: Verlag W. Kohlhammer GmbH,
Abt. Veröffentlichungen des Statistischen Bundesamtes,
65 Mainz 42, Philipp-Reis-Straße 3, Postfach 42 11 20

Die Kündigung des Abonnements ist nur zum
Jahresende unter Einhaltung einer vierteljährlichen
Kündigungsfrist möglich.

Zuschriften, die den Inhalt der Zeitschrift betreffen,
sind an die Schriftleitung zu richten.

Die Angaben beziehen sich auf das Bundesgebiet; sie
schließen Berlin (West) ein.

Nachdruck nur mit Quellenangabe unter Einsendung
von zwei Belegexemplaren gestattet.

Contents	Page
Summary survey	621
Economic indicators	622
Graphs on the economic development	626
Methodological problems and statistical possibilities of measuring research activities	627
Statistical Review	
Enterprises	
Annual statements of accounts, 1975, of concerns subject to the Publication Law	636
Agriculture	
Purchasing values of agricultural property in 1975	638
Cultivation and yields of field crops, 1977	640
Production industries	
Persons engaged and turnover in mining and manufacturing in the 1st half of 1977	642
Money and credit	
Saving affecting property, 1975 (Results of the Microcensus of May 1976)	647
Finance and taxes	
Public finance in the 1st half of 1977 (Results of the quarterly statistics)	650
Standard values of working assets of commercial local units (Results of the basic assessment as of 1 January 1972)	653
Taxation on real estate, commercial tax and payroll tax, 1976 — Actual receipts, basic amounts, rates of taxes levied	657
Family budget surveys	
Selected expenditure for private consumption (Results of the Sample Survey on Income and Expenditure, 1973)	662
Wages and salaries	
Annual gross earnings in industry and commerce, 1976	670
Prices	
Prices in September 1977	672
Appendix	
Systematic table of contents, January to October 1977, Nos. 1 to 10	674
Publications from 20 September to 17 October 1977	677
Monthly Statistical Figures	
Contents	623*

Data relate to the Federal Republic; they include Berlin (West).

Reproduction of the contents of this publication is subject to acknowledgement of the source and submission of two voucher copies.

Table des matières	Pages
Exposé général	621
Données d'ensemble sur l'économie	622
Courbes relatives à l'évolution économique	626
Problèmes méthodologiques et possibilités statistiques pour mesurer les activités de recherche	627
Revue statistique	
Entreprises	
Bilans annuels de 1975 des Konzerns assujettis à la publicité	636
Agriculture	
Valeurs d'acquisition de la propriété foncière en 1975	638
Cultures et récoltes des produits des champs en 1977	640
Industries productrices	
Personnes occupées et chiffre d'affaires dans les industries extractives et les industries manufacturières au 1er semestre de 1977	642
Monnaie et crédit	
Epargne génératrice de patrimoine en 1975 (Résultats du microrecensement de mai 1976)	647
Finances et impôts	
Finances publiques au 1er semestre de 1977 (Résultats de la statistique trimestrielle)	650
Valeurs unitaires des établissements commerciaux et industriels (Résultats de l'évaluation générale des bases de l'imposition au 1er janvier 1972)	653
Contributions foncières, impôt commercial et impôt sur la somme des salaires en 1976 — Recettes effectives, montants de base, taux de l'impôt prélevé	657
Budgets familiaux	
Quelques dépenses sélectionnées pour la consommation privée (Résultats de l'enquête par sondage sur les revenus et les dépenses de consommation de 1973)	662
Salaires et traitements	
Les gains annuels bruts dans l'industrie et le commerce en 1976	670
Prix	
Prix en septembre 1977	672
Annexe	
Table systématique de janvier à octobre 1977, nos. 1 à 10	674
Publications du 20 septembre au 17 octobre 1977	677
Chiffres statistiques mensuels	
Table des matières	623*

Les données se rapportent au territoire de la République fédérale; Berlin-Ouest y est inclus.

Toute reproduction est autorisée sous réserve de l'indication de la source et de l'envoi de deux exemplaires justificatifs.

Abkürzungen

WiSta	= Wirtschaft und Statistik	a	= Ar
MD	= Monatsdurchschnitt	ha	= Hektar
VjD	= Vierteljahresdurchschnitt	l	= Liter
HjD	= Halbjahresdurchschnitt	hl	= Hektoliter
JD	= Jahresdurchschnitt	g	= Gramm
D	= Durchschnitt (bei nicht addierfähigen Größen)	kg	= Kilogramm
Vj	= Vierteljahr	dt	= Deziltonne (100 kg)
Hj	= Halbjahr	t	= Tonne (1 000 kg)
Shj	= Sommerhalbjahr (1. 4. — 30. 9.)	BRT	= Bruttoregistertonne
Whj	= Winterhalbjahr (1. 10. — 31. 3.)	NRT	= Nettoregistertonne
Wj	= Wirtschaftsjahr (1. 7. — 30. 6.)	PS	= Pferdestärke
Fwj	= Forstwirtschaftsjahr (1. 10. — 30. 9.)	s	= Sekunde
%	= Prozent	min	= Minute
‰	= Promille	kWh	= Kilowattstunde
a. T.	= auf Tausend	Pf	= Pfennig
St	= Stück	RM	= Reichsmark
Mill.	= Million	DM	= Deutsche Mark
Mrd.	= Milliarde	BG	= Bundesgebiet
mm	= Millimeter	SchH	= Schleswig-Holstein
cm	= Zentimeter	Hmb	= Hamburg
m	= Meter	Ndsa	= Niedersachsen
m²	= Quadratmeter	Brm	= Bremen
m³	= Kubikmeter	NW	= Nordrhein-Westfalen
km	= Kilometer	Hess	= Hessen
km²	= Quadratkilometer	RhPf	= Rheinland-Pfalz
Pkm	= Personenkilometer	BaWü	= Baden-Württemberg
tkm	= Tonnenkilometer	Bay	= Bayern
		Saar	= Saarland
		BlnW	= Berlin (West)
		EG	= Europäische Gemeinschaften

Zeichenerklärung

p	= vorläufige Zahl
r	= berichtigte Zahl
s	= geschätzte Zahl
—	= nichts vorhanden
0	= mehr als nichts, aber weniger als die Hälfte der kleinsten Einheit, die in der Tabelle zur Darstellung gebracht werden kann
•	= kein Nachweis vorhanden
...	= Angaben fallen später an
×	= Nachweis ist nicht sinnvoll bzw. Fragestellung trifft nicht zu
oder —	= grundsätzliche Änderung innerhalb einer Reihe, die den zeitlichen Vergleich beeinträchtigt
/	= kein Nachweis, da das Ergebnis nicht ausreichend genau ist
()	= Nachweis unter dem Vorbehalt, daß das Ergebnis erhebliche Fehler aufweisen kann

Abweichungen in den Summen ergeben sich durch Runden der Zahlen.

Zusammenfassende Übersicht

Forschung

Methodische Probleme und statistische Möglichkeiten zur Messung von Forschungsaktivitäten sind in einem Aufsatz dargestellt. Die Ergebnisse zeigen u. a., daß die Ausgaben für Forschung in der Bundesrepublik Deutschland zwischen 1964 und 1975 von 5,9 auf 23,0 Mrd. DM gestiegen sind. Im Jahr 1964 waren 188 609 Beschäftigte, darunter 54 833 Wissenschaftler, in der Forschung tätig, 1975 dagegen 303 384 Beschäftigte, darunter 103 857 Wissenschaftler. Von den Forschungsausgaben im Jahr 1975 entfielen 14,5 Mrd. DM auf die Forschungstätigkeit in Unternehmen und Forschungseinrichtungen des Unternehmensbereichs, 4,6 Mrd. DM auf die Hochschulforschung und 3,8 Mrd. DM auf überwiegend staatliche geförderte Forschungseinrichtungen außerhalb der Hochschulen (Bundes- und Länderforschungsanstalten, Großforschungseinrichtungen, Max-Planck-Gesellschaft, Fraunhofer-Gesellschaft, sonstige Forschungsinstitute). Soweit gegenwärtig statistisch erfassbar, verausgabten die Privaten Organisationen ohne Erwerbscharakter im Forschungsbereich 1975 108 Mill. DM.

Unternehmen

Ende 1975 gab es 83 Konzerne, die Jahresabschlüsse aufgrund des Publizitätsgesetzes veröffentlichten. Ausgewertet wurden die Abschlüsse von 74 Konzernen, von denen für 1974 und 1975 vergleichbare Abschlüsse vorlagen. Von diesen standen 42 unter der Leitung einer GmbH und 32 unter Leitung einer Personengesellschaft oder eines Einzelkaufmanns. Alle 74 Konzerne zusammen hatten Ende 1975 eine Bilanzsumme von 72,3 (1974: 69,5) Mrd. DM. Das Eigenkapital unter Einschluss der Posten mit Rücklagenanteil belief sich auf 16,4 Mrd. DM, was einem Anteil an der Bilanzsumme von nur 22,6% entspricht. Das langfristige Fremdkapital betrug 24,6 Mrd. DM, das kurzfristige 30,0 Mrd. DM. Das Anlagevermögen war Ende 1975 zu 129% durch Eigenkapital und langfristiges Fremdkapital, das kurzfristige Fremdkapital zu 132% durch das Umlaufvermögen gedeckt.

Landwirtschaft

Im Jahr 1976 wurden von landwirtschaftlichen Betrieben im Bundesgebiet (ohne Stadtstaaten) 29 000 ha landwirtschaftlich genutzte Fläche im Gesamtwert von 543 Mill. DM zur weiteren landwirtschaftlichen Nutzung gekauft. Insgesamt handelte es sich um 28 600 Kauffälle. Die durchschnittliche Größe der gekauften Fläche betrug 1,02 ha und war damit geringer als im Vorjahr (1,12 ha). Gegenüber 1975 erhöhte sich der durchschnittliche Kaufwert je ha von 17 200 DM um 9% auf 18 700 DM. Bezogen auf die Bodengüte beliefen sich die durchschnittlichen Kaufwerte je ha für Böden geringer Ertragsfähigkeit auf 12 800 DM (+ 19% gegenüber 1975), für Böden mittlerer Ertragsfähigkeit auf 16 900 DM (+ 8%) sowie für Böden guter und sehr guter Ertragsfähigkeit auf 30 200 DM (+ 7%).

Nach den jetzt vorliegenden Ergebnissen der Ernte der Feldfrüchte 1977 zeigt sich u. a., daß die Gesamterntemenge von Getreide mit 20,9 Mill. t um 12,2% größer war als im Vorjahr und um 2,9% über dem Durchschnitt 1971/76 lag. Die Erntemenge von Kartoffeln war mit 11,3 Mill. t um 15,7% größer als im Vorjahr aber um 13,9% niedriger als im Durchschnitt 1971/76. Die Zuckerrübenenernte wird rd. 19,4 Mill. t betragen und damit um 8% größer als im Vorjahr und um 19% größer als im Durchschnitt 1971/76 ausfallen. Die Ölfrüchtereinte betrug insgesamt rd. 279 000 t und fiel damit um 26% größer als 1976 und um 18% größer als im Durchschnitt 1971/76 aus.

Produzierendes Gewerbe

Der von Kalenderunregelmäßigkeiten bereinigte Index der Nettoproduktion für das Produzierende Gewerbe lag im August 1977 mit einem Stand von 98,6 (1970 = 100) um 3,4% niedriger als im Vormonat, jedoch um 1,2% über dem Stand von August 1976. Das Produktionsvolumen im Zeitraum Januar/August 1977 war um 3,6% größer als im Januar/August 1976.

Die Zahl der Beschäftigten im Bergbau und Verarbeitenden Gewerbe lag Ende Juni 1977 mit 7 161 000 um 70 000 (1,0%) niedriger als Ende Juni 1976. Im 1. Hj 1977 wurden 0,2% Arbeiterstunden mehr geleistet als im 1. Hj 1976. Die Bruttolohnsumme ist im 1. Hj 1977 um 8,4% und die Bruttogehaltsumme um 8,8% gegenüber dem 1. Hj 1976 gestiegen. Der Gesamtumsatz ohne Umsatzsteuer belief sich im 1. Hj 1977 auf 415 Mrd. DM, er war um 6,8% größer als im 1. Hj 1976. Der Inlandumsatz (311 Mrd. DM) stieg um 5,6%, der Auslandsatz (105 Mrd. DM) um 10,5%. Mit Ausnahme der Beschäftigtenangaben sind die Zahlen wegen methodischer Änderungen nicht voll vergleichbar.

Außenhandel

Der Wert der Einfuhr lag im September 1977 mit 19,5 Mrd. DM um 6% höher, der der Ausfuhr blieb mit 23,2 Mrd. DM gegenüber September 1976 nahezu unverändert. Im Zeitraum Januar/September 1977 war die Einfuhr mit 173,6 Mrd. DM und die Ausfuhr mit 199,9 Mrd. DM um

Außenhandel

jeweils 7% höher als im Januar/September 1976. Der Ausfuhrüberschuß betrug 26,3 Mrd. DM gegenüber 24,7 Mrd. DM im Januar/September 1976.

Geld und Kredit

Im Jahr 1975 nutzten 15,5 Mill. Arbeitnehmer die Vorteile des Dritten Vermögensbildungsgesetzes (624-DM-Gesetz). Der Anteil der vermögenswirksam sparenden Beamten lag mit rd. 74% über dem Durchschnitt aller Arbeitnehmer (rd. 69%), bei den Angestellten betrug er knapp 70% und bei den Arbeitern rd. 68%. Über 90% der Arbeitnehmer, die 1975 vermögenswirksam sparten, erhielten von ihrem Arbeitgeber zusätzliche vermögenswirksame Leistungen. Die häufigste Anlageform bildete auch 1975 der Sparvertrag nach dem Sparprämiengesetz (rd. 58%), gefolgt vom Bausparvertrag (rd. 27%) und der vermögenswirksamen Lebensversicherung (rd. 13%).

Finanzen und Steuern

Bund (einschl. Sondervermögen), Länder, Gemeinden und Gemeindeverbände haben im 1. Halbjahr 1977 ihre Ausgaben um 3,8% auf 181,8 Mrd. DM und ihre Einnahmen um 11,3% auf 161,6 Mrd. DM gegenüber der gleichen Vorjahresperiode erhöht. Unter Berücksichtigung von Verrechnungen in Höhe von 0,5 Mrd. DM ergab sich dadurch ein Finanzierungsdefizit (Mehrausgaben) der öffentlichen Haushalte von 20,7 Mrd. DM, das um 10 Mrd. DM unter dem entsprechenden Betrag des 1. Halbjahres 1976 lag. Zur Finanzierung der Mehrausgaben standen netto 13,3 Mrd. DM aus Schuldenaufnahmen am Kreditmarkt, 0,1 Mrd. DM aus Rücklagemitteln und 0,2 Mrd. DM aus Münzeinnahmen zur Verfügung. Da gleichzeitig aus der Abwicklung des Vorjahres eine Belastung von 2,4 Mrd. DM verblieb, ergab sich insgesamt ein kassenmäßiges Defizit von 9,5 Mrd. DM.

Nach den Ergebnissen der Einheitswertstatistik 1972 sind bei der Einheitswert-Hauptfeststellung der gewerblichen Betriebe zum 1. Januar 1972 im Bundesgebiet 1,10 Mill. Gewerbebetriebe mit einem steuerlichen Rohvermögen von insgesamt 1 527,4 Mrd. DM ermittelt worden. Nach Verrechnung mit 1 249,3 Mrd. DM Schulden und sonstigen Abzügen (einschl. 38,4 Mrd. DM Gegenwert der Schachtelvergünstigungen) und 1,8 Mrd. DM steuerbefreiter Vermögensteile, verblieben als Einheitswert insgesamt 276,3 Mrd. DM. Seit der letzten, für den Hauptfeststellungszeitpunkt 1969 durchgeführten Einheitswertstatistik hat sich damit die Zahl der Gewerbebetriebe um 0,2% verringert; jedoch sind ihre Rohvermögen um 44,2%, ihre Schulden und sonstigen Abzüge (ohne Schachtelvergünstigungen) um 52,9% und ihre Einheitswertsumme um 15,4% gestiegen.

Im Jahr 1976 wurden Grund- und Gewerbesteuern in Höhe von 28,1 Mrd. DM aufgebracht, das sind 3,1 Mrd. DM oder 12,3% mehr als im Vorjahr. Von dem Gesamtbetrag entfielen 20,1 Mrd. DM oder knapp 72% auf die Gewerbesteuer nach Ertrag und Kapital (+ 12,4%) und 3,2 Mrd. DM (+ 7,4%) auf die vor allem bei größeren Kommunen finanziell bedeutsame Lohnsummensteuer. Die Auswirkungen der Grundsteuerreform zum 1. 1. 1974 hielten im Berichtsjahr unverändert an: Mit 4,4 Mrd. DM erbrachte die Grundsteuer B 631 Mill. DM oder 16,9% mehr als im Jahr zuvor. An Grundsteuer A gingen 424 Mill. DM (+ 4,9%) ein.

Löhne und Gehälter

Der durchschnittliche Bruttojahresverdienst der männlichen Arbeiter in der Industrie stieg von 24 614 DM (1975) auf 26 492 DM (1976) um 7,6%, der der Arbeiterinnen von 16 665 DM (1975) auf 18 153 DM (1976) um 8,9%. Bei den in Industrie, Handel, Kreditinstituten und Versicherungsgewerbe beschäftigten Angestellten erhöhten sich die Jahresbruttoverdienste der Männer von 33 316 DM (1975) auf 35 737 DM (1976) um 7,3% und die der Frauen von 21 277 DM (1975) auf 22 796 DM (1976) um 7,1%. Die Bruttojahresverdienstangaben enthalten die im Laufe des Jahres gezahlten Sonderzahlungen, wie 13. Monatsgehalt, Gratifikationen und zusätzliches Urlaubsgeld.

Preise

Nach den bisher vorliegenden Ergebnissen sind die Preise von August bis September 1977 nahezu unverändert geblieben bzw. geringfügig zurückgegangen. Der Index der Erzeugerpreise landwirtschaftlicher Produkte ist von August bis September 1977 um 0,6% zurückgegangen, er lag um 4,0% niedriger als im September 1976. Der Index der Erzeugerpreise industrieller Produkte blieb von August bis September 1977 unverändert, er lag um 1,7% über dem Stand im September 1976. Der Index der Großhandelsverkaufspreise ist im September 1977 um 0,1% zurückgegangen, er lag um 1,1% niedriger als im September 1976. Der Preisindex für die Lebenshaltung aller privaten Haushalte ist von August bis September 1977 um 0,1% zurückgegangen, er lag aber um 3,7% höher als im September 1976.

Ba./Mö.

Wirtschaftszahlen¹⁾

a) Grundzahlen

Gegenstand der Nachweisung	Einheit	1973	1974	1975	1976	1977							Abschn. Statist. Monats- zahlen S. ...
		Durchschnitt bzw. Stichtag				März	April	Mai	Juni	Juli	Aug.	Sept.	
Bevölkerung													
Wohnbevölkerung	1 000	62 101	61 991	61 645	61 442	61 418	61 406	41 174	32 873	42 199	33 848	...	627*
Eheschließungen	Anzahl	32 884	31 427	32 202	30 468	27 641	29 740	51 024	51 310	48 592	50 690	...	627*
Lebendgeborene	Anzahl	52 969	52 198	50 043	50 238	51 821	46 514	41 174	51 310	48 592	50 690	...	627*
Gestorbene	Anzahl	60 919	60 625	62 438	61 095	64 530	59 353	59 430	57 163	54 435	56 918	...	627*
Erwerbstätigkeit													
Erwerbstätige	1 000	26 712	26 215	25 323	25 088	24 901	—
darunter: Abhängige	1 000	22 564	22 152	21 386	21 288	21 212	—
Arbeitslose	1 000	273	582	1 074	1 060	1 084	1 039	946	931	973	963	911	628*
Kurzarbeiter	1 000	44	292	773	277	258	242	317	256	210	95	158	628*
Offene Stellen	1 000	572	315	236	235	244	246	243	262	257	255	237	628*
Unternehmen und Arbeitsstätten													
Insolvenzen	Anzahl	460	644	766	780	906	738	802	781	719	850	...	—
darunter: Beantragte Konkursverfahren ²⁾	Anzahl	440	613	745	768	890	727	786	772	716	839	...	—
Land- und Forstwirtschaft, Fischerei													
Schweinbestand	1 000	20 630	21 304	20 655	21 221	...	21 754	22 261	...	632*
Milcherzeugung	1 000 t	1 772	1 792	1 800	1 847	2 078	2 108	2 274	2 096	2 021	1 868	...	632*
Gewerbl. Schlachtungen, Schlachtmenge	1 000 t	299	321	321	333	354	324	348	335	318	353	...	633*
Fangmengen der Hochsee- und Küstenfischerei	1 000 t	28	41	36	35	39	57	28	18	34	633*
Produzierendes Gewerbe													
Index des Auftragsbestands	1970 = 100	128,2	138,9	135,9	154,7	180,5	155,2	154,4	152,0	136,3	139,6	...	636*
Verarbeitendes Gewerbe ²⁾	1970 = 100	129,0	153,4	135,2	153,6	168,5	153,2	153,6	140,3	138,0	636*
Grundstoff- u. Produktionsgütergewerbe	1970 = 100	128,6	133,4	139,9	159,2	190,6	153,2	156,2	158,8	142,6	145,9	...	636*
Investitionsgüter produzierendes Gewerbe	1970 = 100	125,5	128,2	127,4	145,7	176,3	167,3	151,8	133,4	114,8	127,7	...	636*
Verbrauchsgüter produzierendes Gewerbe	1970 = 100	125,5	128,2	127,4	145,7	176,3	167,3	151,8	133,4	114,8	127,7	...	636*
Index des Auftragsbestands in ausgewählten Zweigen des verarbeitenden Gewerbes	1970 = 100	116,1	129,4	117,1	126,7	124,7	129,7	131,8	130,1	125,1	120,6	...	637*
Grundstoff- u. Produktionsgütergewerbe	1970 = 100	130,7	170,3	109,2	117,6	111,7	114,0	117,3	111,4	111,2	107,2	...	637*
Investitionsgüter produzierendes Gewerbe	1970 = 100	103,5	110,7	126,5	131,2	138,0	137,6	136,8	134,8	134,0	133,2	...	637*
Verbrauchsgüter produzierendes Gewerbe	1970 = 100	125,0	115,4	106,2	129,3	111,7	133,6	147,1	145,8	124,0	110,0	...	637*
Index der Nettoproduktion ³⁾													
Produzierendes Gewerbe insgesamt	1970 = 100	112,8	110,5	103,6	110,7	115,4	121,5	118,2	120,1	102,1	98,6	...	638*
Elektrizitäts- und Gasversorgung	1970 = 100	136,4	146,6	150,0	164,9	173,7	177,0	152,7	144,2	132,4	133,0	...	638*
Bergbau	1970 = 100	94,4	93,7	89,0	86,6	89,7	83,2	74,4	76,2	70,4	79,4	...	638*
Verarbeitendes Gewerbe	1970 = 100	112,3	110,1	103,3	110,9	116,2	121,9	118,9	121,1	101,9	98,4	...	638*
Grundstoff- u. Produktionsgütergewerbe	1970 = 100	116,0	115,4	101,1	111,5	115,9	119,3	117,3	119,8	107,2	103,0	...	638*
Investitionsgüter produzierendes Gewerbe	1970 = 100	109,9	106,5	101,9	109,0	117,6	123,0	120,5	123,6	94,5	91,7	...	638*
Verbrauchsgüter produzierendes Gewerbe	1970 = 100	113,5	108,5	103,0	110,2	116,8	124,1	117,7	116,6	102,1	98,7	...	638*
Nahrungs- und Genussmittelgewerbe	1970 = 100	110,6	112,1	112,8	116,7	111,3	120,8	119,1	122,8	113,5	109,7	...	638*
Baugewerbe ohne Ausbaugewerbe	1970 = 100	111,6	104,1	92,4	95,2	94,1	106,9	110,4	114,0	100,3	92,1	...	638*
Index der Bruttonettoproduktion ³⁾ für													
Investitionsgüter	1970 = 100	108,7	107,3	103,5	105,8	107,1	113,4	111,4	118,4	95,4	88,1	...	640*
Verbrauchsgüter	1970 = 100	110,7	102,3	100,1	109,6	122,8	126,1	121,0	117,4	87,6	94,8	...	640*
Bergbau und Verarbeitendes Gewerbe ⁴⁾													
Beschäftigte	1 000	7 250	7 261	7 232	7 236	7 243	7 258	634*
Geleistete Arbeitsstunden	Mill. Std.	763	819	746	747	744	667	634*
Umsatz	Mill. DM	67 017	83 734	74 530	76 139	79 835	69 880	634*
darunter: Auslandsumsatz	Mill. DM	16 478	20 701	17 732	18 530	20 089	16 653	634*
Baugewerbe													
Index des Auftragsbestands im Bauhauptgewerbe	1971 = 100	100,7	90,1	96,2	90,3	109,0	103,9	108,8	126,9	106,0	645*
Bauhauptgewerbe, alle Betriebe													
Beschäftigte	1 000	1 508	1 352	1 211	1 192	1 118	1 127	1 130	1 141	646*
Geleistete Arbeitsstunden	Mill. Std.	196	173	183	149	154	145	155	156	646*
Index des Auftragsbestands im Bauhauptgewerbe	1971 = 100	104,6	89,7	88,0	88,1	87,0	94,2	94,7	88,6	80,3	81,6	...	645*
Produktionsindex ³⁾ für das Bauhauptgewerbe	1970 = 100	111,5	104,3	93,8	96,3	104,3	76,0	105,3	97,7	106,6	79,4	...	645*
Bauhauptgewerbe	1970 = 100	111,6	104,1	92,4	95,2	95,7	75,7	109,3	99,5	97,1	79,6	110,5	645*
Ausbaugewerbe	1970 = 100	111,2	105,0	97,7	99,3	129,0	76,8	93,9	92,6	133,7	78,8	...	645*
Handwerk													
Beschäftigte	1 000	3 935	3 801	3 673	3 720	3 704	3 640	3 695	3 805	3 772	3 735	3 768	643*
Gesamtumsatz	Mill. DM	56 668	57 664	59 951	65 011	73 026	54 989	62 975	62 863	79 218	58 143	68 305	643*
Bautätigkeit und Wohnungen													
Baugenehmigungen													
Wohnungen	1 000	54,8	34,8	30,7	31,7	29,1	29,0	31,8	30,3	32,9	32,2	...	647*
Umbauter Raum der Nichtwohnbauten	Mill. m ³	18,1	14,9	16,1	13,7	13,0	12,0	13,2	12,7	14,6	12,1	...	647*
Baufertigstellungen ⁵⁾ Wohnungen	1 000	59,5	50,3	36,3	32,7	12,9	13,5	16,9	32,0	27,5	646*
Wohnräume	1 000	254,3	215,7	162,0	151,8	59,0	59,6	74,7	142,0	124,5	646*
Handel, Gastgewerbe													
Meßzahlen der Umsätze des													
Großhandels	1970 = 100	129,7	146,6	143,0	158,6	178,5	158,3	160,9	166,3	153,4	159,7	163,6	648*
Einzelhandels	1970 = 100	129,9	136,8	149,2	159,6	173,3	164,5	167,2	163,6	166,2	157,2	...	649*
Gastgewerbes	1970 = 100	118,3	123,1	131,2	138,2	135,1	140,2	161,2	155,1	650*
Gaststättengewerbes	1970 = 100	117,0	121,2	128,6	134,8	135,6	138,0	153,2	143,7	650*
Beherbergungsgewerbes	1970 = 100	120,9	127,0	136,4	144,9	133,9	144,8	177,9	178,8	650*
Warenverkehr mit Berlin (West)													
Lieferungen aus Berlin (West)	Mill. DM	1 620	1 725	1 727	1 898	2 213	1 859	1 920	1 975	1 724	2 021	...	651*
nach Berlin (West)	Mill. DM	1 466	1 536	1 505	1 689	1 922	1 683	1 757	1 766	1 526	1 671	...	651*
Warenverkehr mit der DDR und Berlin (Ost)													
Bezüge des Bundesgebietes	Mill. DM	222	271	279	323	324	331	341	325	324	304	...	651*
Lieferungen des Bundesgebietes	Mill. DM	250	306	327	356	365	357	331	306	438	294	...	651*
Außenhandel													
Tatsächliche Werte													
Einfuhr, insgesamt	Mill. DM	12 118	14 978	15 359	18 514	21 626	18 962	19 122	20 427	19 425	18 404	19 539	652*
Ernährungswirtschaft	Mill. DM	2 336	2 446	2 594	3 003	3 663	3 130	3 279	3 750	2 908	3 236	3 169	652*
Gewerbliche Wirtschaft	Mill. DM	9 642	2 358	12 562	15 273	17 664	15 615	15 600	16 373	16 266	14 944	16 148	652*
Ausfuhr, insgesamt	Mill. DM	14 866	12 215	18 466	21 387	25 823	21 903	22 740	23 318	21 190	20 926	23 200	652*
Ernährungswirtschaft	Mill. DM	668	829	866	951	1 266	1 110	1 123	1 158	1 091	1 187	1 178	652*
Gewerbliche Wirtschaft	Mill. DM	14 116	18 282	17 482	20 315	24 360	20 675	21 472	22 023	19 971	19 621	21 894	652*
Index des Volumens, Einfuhr	1970 = 100	129,2	127,4	130,7	152,3	176,9	153,0	155,0	165,8	157,2	148,1	...	652*
Ausfuhr	1970 = 100	133,3	149,9	134,3	152,6	182,1	154,3	159,9	164,8	148,5	146,9	...	652*
Index der Durchschnittswerte, Einfuhr	1970 = 100	102,7	128,7	128,6	133,1	133,9	135,7	135,0	134,9	135,3	136,1	...	652*
Ausfuhr	1970 = 100	106,8	122,8	131,7	134,3	135,8	136,0	136,2	135,5	136,7	136,4	...	652*
Terms of Trade (Austauschverhältnis)	1970 = 100	104,0	95,4	102,4	100,9	101,4	100,2	100,9	100,4	101,0	100,2	...	652*

¹⁾ Angaben für den Gebietsstand und Zeitabschnitt enthalten die in der letzten Spalte angeführten Seiten des Abschnittes „Statistische Monatszahlen“. — ²⁾ Ohne Nahrungs- und Genussmittelgewerbe — ³⁾ Von Kalenderunregelmäßigkeiten bereinigt. — ⁴⁾ 1976 Ergebnisse für Industriebetriebe mit 20 Beschäftigten und mehr; ab Berichtsmonat Januar 1977 Ergebnisse für Industriebetriebe mit 20 Beschäftigten und mehr einsch. Baugewerblicher und Sonstiger fachlicher Betriebsteile. — ⁵⁾ Monatliche Ergebnisse unvollständig.

Wirtschaftszahlen

b) Veränderung in %

Gegenstand der Nachweisung	Zu- (+) bzw. Abnahme (—) gegenüber											
	Vorjahr				Vorjahresmonat				Vormonat			
	1973	1974	1975	1976	Juni 77	Juli 77	Aug. 77	Sept. 77	Juni 77	Juli 77	Aug. 77	Sept. 77
	gegenüber				gegenüber				gegenüber			
	1972	1973	1974	1975	Juni 76	Juli 76	Aug. 76	Sept. 76	Mai 77	Juni 77	Juli 77	Aug. 77
Bevölkerung												
Wohnbevölkerung	+ 0,5	— 0,2	— 0,6	— 0,3
Eheschließungen	— 4,9	— 4,6	+ 2,4	— 5,3	— 5,5	+ 10,2	— 2,3	...	x	x	x	x
Lebendgeborene	— 9,4	— 2,0	— 4,1	...	— 0,3	— 6,6	— 2,6	...	x	x	x	x
Gestorbene	...	+ 0,8	+ 3,0	— 2,5	— 5,6	— 10,6	— 0,8	...	x	x	x	x
Erwerbstätigkeit												
Erwerbstätige	+ 0,2	— 1,9	— 3,4	— 0,9
darunter Abhängige	+ 0,6	— 1,8	— 3,5	— 0,5
Arbeitslose	+ 11,0	+ 111,3	+ 84,4	— 1,3	+ 1,1	+ 3,0	+ 2,5	+ 1,4	— 1,6	+ 4,5	— 0,9	— 5,4
Kurzarbeiter	— 42,7	+ 569,0	+ 164,5	— 64,2	+ 17,7	+ 154,2	+ 44,5	+ 68,8	— 19,1	— 18,0	— 55,0	+ 66,6
Offene Stellen	+ 4,8	— 44,9	— 25,1	— 0,5	— 6,7	— 7,1	— 3,5	+ 1,5	+ 7,8	— 2,0	— 0,8	— 7,1
Unternehmen und Arbeitsstätten												
Insolvenzen	+ 20,5	+ 40,0	+ 19,1	+ 1,8	+ 9,1	+ 2,9	+ 7,7	...	— 2,6	— 7,9	+ 18,2	...
darunter Beantragte Konkursverfahren	+ 19,6	+ 39,3	+ 21,6	+ 3,1	+ 10,3	+ 2,7	+ 8,5	...	— 1,8	— 7,3	+ 17,2	...
Land- und Forstwirtschaft, Fischerei												
Schweinebestand	+ 1,0	+ 3,3	— 3,1	+ 2,8	+ 1,8	+ 2,3 ²⁾	...
Milcherzeugung	— 1,1	+ 1,1	+ 0,4	+ 2,6	+ 0,0	+ 6,2	+ 4,7	...	— 7,0	— 3,6	— 7,6	...
Gewerbl. Schlachtungen, Schlachtmenge	— 0,7	+ 7,6	— 0,0	+ 3,7	+ 2,2	— 1,1	— 0,4	...	— 3,9	— 5,0	+ 11,2	...
Fangmengen der Hochsee- und Küstenfischerei	+ 12,5	+ 8,2	— 12,1	— 1,8	— 33,5	— 28,9	— 34,7	+ 87,6
Produzierendes Gewerbe												
Index des Auftragsbestands												
Verarbeitendes Gewerbe	+ 16,9	+ 8,3	— 2,2	+ 13,8	+ 0,8	— 18,7	— 1,9	...	— 1,6	— 10,3	+ 2,5	...
Grundstoff- u. Produktionsgütergewerbe	+ 17,3	+ 18,9	— 11,9	+ 13,6	— 5,6	— 6,9	— 3,7	...	+ 0,2	— 8,6	— 1,6	...
Investitionsgüter produzierendes Gewerbe	+ 20,4	+ 3,7	+ 4,9	+ 13,8	+ 5,1	— 29,5	— 4,8	...	+ 1,6	— 10,2	+ 2,3	...
Verbrauchsgüter produzierendes Gewerbe	+ 4,6	+ 2,2	— 0,6	+ 14,4	+ 2,3	+ 1,3	+ 10,7	...	— 12,2	— 14,0	+ 11,2	...
Index des Auftragsbestands in ausgewählten Zweigen												
des verarbeitenden Gewerbes	+ 25,8	+ 11,5	— 9,5	+ 8,2	— 1,4	— 4,0	— 3,4	...	— 1,3	— 3,8	— 3,6	...
Grundstoff- u. Produktionsgütergewerbe	+ 71,0	+ 30,3	— 35,9	+ 7,7	— 13,9	— 14,3	— 13,8	...	— 1,2	— 0,2	— 3,6	...
Investitionsgüter produzierendes Gewerbe	+ 16,6	+ 6,9	+ 14,3	+ 3,7	+ 6,7	+ 3,4	+ 3,4	...	— 1,5	— 0,6	— 0,6	...
Verbrauchsgüter produzierendes Gewerbe	+ 6,5	— 7,7	— 7,9	+ 21,7	— 2,0	— 6,6	— 5,3	...	— 0,9	— 14,9	— 11,3	...
Index der Nettoproduktion												
Produzierendes Gewerbe insgesamt	+ 6,2	— 2,0	— 6,2	+ 6,9	+ 2,0	+ 3,9	+ 1,2	...	+ 1,6	— 15,0	— 3,4	...
Elektrizitäts- und Gasversorgung	+ 12,7	+ 7,5	+ 2,3	+ 9,9	+ 0,1	— 2,0	— 1,6	...	— 5,6	— 8,2	+ 0,5	...
Bergbau	— 1,4	— 0,7	— 5,1	— 2,7	— 7,9	— 10,0	+ 0,4	...	+ 2,4	— 7,6	+ 12,8	...
Verarbeitendes Gewerbe	+ 6,7	— 2,0	— 6,2	+ 7,4	+ 2,2	+ 4,8	+ 1,9	...	+ 1,9	— 15,9	— 3,4	...
Grundstoff- u. Produktionsgütergewerbe	+ 9,7	— 0,5	— 12,4	+ 10,3	+ 0,3	— 0,6	— 2,2	...	+ 2,1	— 10,5	— 3,9	...
Investitionsgüter produzierendes Gewerbe	+ 7,9	— 3,1	— 4,3	+ 7,0	+ 3,3	+ 7,4	+ 4,3	...	+ 2,6	— 23,5	— 3,0	...
Verbrauchsgüter produzierendes Gewerbe	+ 2,6	— 4,4	— 5,1	+ 7,0	+ 4,3	+ 10,4	+ 6,9	...	— 0,9	— 12,4	— 3,3	...
Nahrungs- und Genussmittelgewerbe	+ 3,5	+ 1,4	+ 0,6	+ 3,5	—	+ 2,8	— 2,1	...	+ 3,1	— 7,6	— 3,3	...
Baugewerbe ohne Ausbaugewerbe	+ 1,2	— 6,7	— 11,2	+ 3,0	+ 2,7	+ 3,6	— 1,3	...	+ 3,3	— 12,0	— 8,2	...
Index der Bruttoproduktion für												
Investitionsgüter	+ 3,8	— 1,3	— 3,5	+ 2,2	+ 0,8	+ 8,2	+ 1,8	...	+ 6,3	— 19,4	— 7,7	...
Verbrauchsgüter	+ 3,7	— 7,0	— 2,7	+ 9,5	+ 6,1	+ 5,3	+ 6,0	...	— 3,0	— 25,4	+ 8,2	...
Bergbau und Verarbeitendes Gewerbe ¹⁾												
Beschäftigte	— 0,1	— 0,1	+ 0,1	+ 0,2
Geleistete Arbeiterstunden	— 0,1	— 5,9	— 0,4	— 10,3
Umsatz	+ 6,5	+ 1,7	+ 4,9	— 12,5
darunter: Auslandsumsatz	+ 12,3	+ 5,1	+ 8,4	— 17,1
Baugewerbe												
Index des Auftragsbestands im Bauhauptgewerbe	— 0,3	— 10,5	+ 6,8	— 6,1	+ 12,5	+ 15,3	+ 16,6	— 16,5
Bauhauptgewerbe, alle Betriebe												
Beschäftigte	— 1,7	— 10,3	— 10,5	— 1,6	— 6,0	+ 1,0
Geleistete Arbeitsstunden	— 6,8	— 12,0	— 13,6	— 2,6	— 6,5	+ 0,8
Index des Auftragsbestands im Bauhauptgewerbe	— 0,4	— 14,2	— 1,9	+ 0,0
Produktionsindex für das Bauhauptgewerbe	+ 1,3	— 6,5	— 10,1	+ 2,7	+ 4,7	+ 2,2	+ 4,5	...	— 6,4	— 9,4	+ 1,6	...
Bauhauptgewerbe	+ 1,2	— 6,7	— 11,2	+ 3,0	+ 5,4	+ 1,5	+ 5,2	+ 1,1	— 7,2	+ 9,1	— 25,5	...
Ausbaugewerbe	+ 1,5	— 5,6	— 7,0	+ 1,6	+ 2,9	+ 3,6	+ 2,6	...	— 9,0	— 2,4	— 18,0	+ 38,8
Handwerk									— 1,4	+ 44,4	— 41,1	...
Beschäftigte	+ 0,9	— 3,4	— 3,4	+ 1,3	+ 1,7	+ 1,8	+ 2,6	+ 2,0	— 3,0	— 0,9	— 1,0	+ 0,9
Gesamtumsatz	+ 6,4	+ 1,8	+ 4,0	+ 8,4	+ 7,0	+ 8,5	+ 5,7	+ 8,5	— 0,2	+ 26,0	— 26,6	+ 17,5
Bautätigkeit und Wohnungen												
Baugenehmigungen												
Wohnungen	— 14,4	— 36,7	— 12,0	+ 3,2
Umbauter Raum der Nichtwohnbauten	— 3,2	— 17,7	+ 8,1	— 15,5	— 16,2	— 6,0	+ 4,4	...	— 5,0	+ 8,7	— 2,2	...
Baufertigstellungen Wohnungen	+ 8,0	— 15,4	— 21,0	— 10,3	— 12,8	— 7,0	— 11,5	...	— 3,8	+ 15,0	— 17,0	...
Wohnräume	+ 7,3	— 15,2	— 17,5	— 5,7	+ 78,3	+ 0,9	+ 89,4	— 14,1
Handel, Gastgewerbe												
Meßzahlen der Umsätze des												
Großhandels	+ 15,6	+ 13,0	— 2,5	+ 10,9	+ 4,9	+ 0,8	+ 0,5	— 4,5	+ 3,4	— 9,0	+ 4,1	+ 1,9
Einzelhandels	+ 7,4	+ 5,3	+ 9,0	+ 7,0	+ 8,3	+ 6,4	+ 11,5	...	— 2,2	+ 1,4	— 5,4	...
Gastgewerbes	+ 4,5	+ 4,1	+ 6,1	+ 4,9	+ 4,3	— 3,8
Gaststättengewerbes	+ 3,7	+ 3,6	+ 5,6	+ 3,6	+ 2,9	— 6,2
Beherbergungsgewerbes	+ 6,1	+ 5,0	+ 7,0	+ 7,0	+ 6,7	+ 0,5
Warenverkehr mit Berlin (West)												
Lieferungen aus Berlin (West)	+ 6,9	+ 6,5	+ 0,7	+ 9,3	+ 10,1	+ 1,8	+ 8,6	...	+ 2,9	— 12,7	+ 17,2	...
nach Berlin (West)	+ 0,6	+ 4,7	+ 0,6	+ 9,3	+ 7,1	+ 4,3	+ 9,5	...	+ 0,5	— 13,6	+ 9,5	...
Warenverkehr mit der DDR und Berlin (Ost)												
Bezüge des Bundesgebietes	+ 11,7	+ 22,3	+ 2,8	+ 16,0	+ 3,5	+ 8,5	+ 1,3	...	— 4,6	— 0,4	— 6,1	...
Lieferungen des Bundesgebietes	+ 2,4	+ 22,4	+ 6,8	+ 8,9	— 11,5	+ 18,7	— 1,7	...	— 7,4	+ 42,8	— 32,9	...
Außenhandel												
Tatsächliche Werte												
Einfuhr, insgesamt	+ 13,0	+ 23,6	+ 2,5	+ 20,5	+ 9,8	+ 3,4	+ 1,8	+ 6,1	+ 6,8	— 4,9	— 5,3	+ 6,2
Ernährungswirtschaft	+ 12,3	+ 4,7	+ 6,1	+ 15,8	+ 23,7	+ 0,7	+ 3,8	+ 14,3	+ 14,4	— 22,5	+ 11,3	— 2,1
Gewerbliche Wirtschaft	+ 13,3	+ 28,2	+ 1,6	+ 21,6	+ 6,8	+ 3,9	+ 1,2	+ 4,6	+ 5,0	— 0,7	— 8,1	+ 8,0
Ausfuhr, insgesamt	+ 19,7	+ 29,3	— 3,9	+ 15,8	+ 13,1	— 0,8	+ 8,6	+ 0,4	+ 2,5	— 9,1	— 1,2	+ 10,9
Ernährungswirtschaft	+ 24,8	+ 24,2	+ 4,5	+ 9,8	+ 39,7	+ 12,8	+ 42,3	+ 13,2	+ 2,2	— 5,8	+ 8,8	— 0,8
Gewerbliche Wirtschaft	+ 19,1	+ 29,5	— 4,4	+ 16,2	+ 11,9	— 1,5	+ 7,0	— 0,2	+ 2,6	— 9,3	— 1,8	+ 11,6
Index des Volumens, Einfuhr	+ 6,1	— 1,4	+ 2,6	+ 16,5	+ 8,3	+ 3,8	+ 2,8	...	+ 7,0	— 5,2	— 5,8	...
Ausfuhr	+ 15,7	+ 12,5	— 10,4	+ 13,6	+ 10,8	— 1,8	+ 8,7	...	+ 3,1	— 9,9	— 1,1	...
Index der Durchschnittswerte, Einfuhr	+ 6,4	+ 25,3	— 0,1	+ 3,5	+ 1,4	— 0,3	— 0,9	...	— 0,1	+ 0,3	+ 0,6	...
Ausfuhr	+ 3,5	+ 15,0	+ 7,2	+ 2,0	+ 2,0	+ 1,0	— 0,1	...	— 0,5	+ 0,9	— 0,2	...
Terms of Trade (Austauschverhältnis)	— 2,7	— 8,3	+ 7,3	— 1,5	+ 0,6	+ 1,2	+ 0,9	...	— 0,5	+ 0,6	— 0,8	...

1) Ergebnisse für Industriebetriebe mit 20 Beschäftigten und mehr. Veränderung gegenüber Vorjahresmonat ohne Baugewerbliche und sonstige fachliche Betriebsteile; Veränderung gegenüber Vormonat einschl. Baugewerblicher und sonstiger fachlicher Betriebsteile. — 2) Gegenüber April 1977.

Wirtschaftszahlen¹⁾

a) Grundzahlen

Gegenstand der Nachweisung	Einheit	1973	1974	1975	1976	1977								Abschn. Statist. Monats- zahlen S.
		Durchschnitt bzw. Stichtag				März	April	Mai	Juni	Juli	Aug.	Sept.		
Verkehr														
Meßzahlen des Personen- und Güterverkehrs														
Beförderte Personen:														
Eisenbahnen	1976 = 100	102	102	101	100	94	95	100	94	90	654*
Straßenverkehr	1976 = 100	101	102	105	100	105	95	100	98	654*
Luftverkehr	1976 = 100	88	91	95	100	93	103	112	126	133	654*
Beförderte Güter:														
Eisenbahnen	1976 = 100	114	119	96	100	99	89	91	98	87	654*
Lastkraftfahrzeuge: Gewerbl. Fernverkehr	1976 = 100	97	94	90	100	104	105	101	654*
Werkfernverkehr	1976 = 100	70	77	87	100	110	104	106	654*
Binnenschifffahrt	1976 = 100	107	110	99	100	109	104	104	111	654*
Seeschifffahrt	1976 = 100	98	107	91	100	94	93	93	654*
Luftverkehr	1976 = 100	86	89	85	100	122	117	114	108	102	654*
Rohrfernleitungen	1976 = 100	114	103	90	100	92	92	94	95	95	100	654*
Geld und Kredit														
Bargeldumlauf	Mrd. DM	47,4	51,5	56,5	60,6	59,3	60,5	60,7	61,9	64,5	63,5	659*
Spareinlagen	Mrd. DM	280,5	310,7	375,6	412,2	412,1	411,9	412,9	413,8	411,8	413,7	659*
Kredite an Unternehmen und Privatpersonen	Mrd. DM	631,3	672,1	703,2	769,2	773,6	779,8	783,5	795,1	797,0	800,5	659*
Öffentliche Haushalte	Mrd. DM	113,8	132,4	180,4	210,8	216,1	217,5	216,0	217,9	221,5	223,5	659*
Index der Aktienkurse	1972 = 100	95,6	81,5	93,7	101,5	96,2	101,2	103,2	100,9	100,9	103,3	103,1	...	659*
Kurs der 7%igen tarifbesteuerten Pfandbriefe	%	81,8	75,4	83,1	87,8	96,0	99,5	100,9	100,6	101,0	102,4	102,8	...	659*
Finanzen und Steuern														
Einkommen- (100%) und Körperschaftsteuer	Mill. DM	8 385	9 311	9 291	10 469	15 413	6 914	6 636	18 389	9 353	9 094	664*
darunter Lohnsteuer (100%)	Mill. DM	5 105	5 997	5 933	6 717	5 628	6 017	6 542	7 130	8 030	7 637	664*
Umsatzsteuer (100%) und Einfuhrumsatzsteuer	Mill. DM	4 152	4 326	4 507	4 872	4 322	4 935	5 029	4 986	5 172	5 034	664*
darunter Umsatzsteuer (100%)	Mill. DM	2 938	2 799	2 977	3 047	2 457	2 849	3 146	3 049	3 147	3 195	664*
Zölle (100%) und Verbrauchsteuern	Mill. DM	2 918	2 900	2 969	3 164	3 402	3 134	3 231	3 260	3 411	3 236	664*
darunter Mineralölsteuer	Mill. DM	1 382	1 338	1 427	1 510	1 327	1 393	1 677	1 575	1 607	1 666	664*
Preise														
Index der Einkaufspreise landwirtschaftlicher Betriebsmittel														
Erzeugerpreise landw. Produkte	1970 = 100	122,2	131,1	138,7	147,8	153,3	154,5	154,9	154,0	152,2	150,6	151,0	...	674*
pflanzlicher Produkte	1970 = 100	121,6	117,6	133,2	149,0	148,0	145,5	143,8	143,7	144,6	144,5	143,7	...	675*
tierischer Produkte	1970 = 100	117,5	115,1	140,7	177,0	169,6	165,4	164,3	160,4	156,9	148,3	141,9	...	675*
forstw. Produkte ³⁾	1962 = 100	102,0	121,0	121,3	124,0	150,7	151,3	149,9	147,8	147,7	146,4	676*
Index der Erzeugerpreise industr. Produkte														
Erzeugnisse der verarbeitenden Industrie	1970 = 100	114,1	129,4	135,5	140,8	144,1	144,7	144,8	144,8	144,8	144,7	144,7	...	678*
Grundstoff- u. Produktionsgüterindustrien	1970 = 100	113,9	129,1	133,3	138,0	141,6	142,1	142,3	142,2	142,2	142,1	142,0	...	678*
Investitionsgüterindustrien	1970 = 100	111,5	137,7	136,4	141,9	141,4	141,4	141,5	140,9	140,8	140,5	140,2	...	678*
Verbrauchsgüterindustrien	1970 = 100	113,7	124,3	133,4	138,0	142,6	143,5	143,7	143,8	143,9	143,8	143,7	...	678*
Nahrungs- und Genussmittelindustrien	1970 = 100	115,5	129,0	132,5	136,7	140,4	140,8	141,0	141,2	141,4	141,4	141,2	...	678*
Warengliederung des Produktionsindex	1970 = 100	116,6	123,4	128,1	132,6	141,0	142,1	142,5	142,7	142,6	142,6	142,9	...	678*
Investitionsgüter	1970 = 100	117,0	127,6	138,6	144,6	149,6	150,7	150,8	150,9	151,2	151,3	151,1	...	678*
Verbrauchsgüter	1970 = 100	116,7	130,4	137,6	142,5	144,3	145,1	145,2	145,4	145,5	145,5	145,4	...	678*
Gesamtabsatz (In- und Auslandsabsatz)	1970 = 100	113,7	130,0	134,9	140,0	143,2	143,7	143,8	143,8	143,8	143,7	143,6	...	678*
Index der Großhandelsverkaufspreise	1962 = 100	123,9	142,3	152,2	160,5	161,5	161,8	162,4	162,7	160,9	159,9	159,7	...	680*
Einzelhandelspreise	1970 = 100	117,0	125,9	133,9	139,0	143,2	143,9	144,5	145,4	144,9	144,5	144,5	...	681*
Preisindex für die Lebenshaltung														
aller privaten Haushalte	1970 = 100	118,8	127,1	134,7	140,8	145,2	145,9	146,5	147,2	147,0	146,9	146,7	...	682*
ohne saisonabhängige Waren	1970 = 100	117,9	125,9	133,3	138,7	142,9	143,4	144,0	144,3	144,7	145,2	145,6	...	682*
Nahrungs- und Genussmittel	1970 = 100	118,0	123,6	130,1	136,8	142,6	144,0	145,0	146,5	145,6	144,5	143,5	...	682*
Kleidung, Schuhe	1970 = 100	120,7	129,7	136,3	140,9	145,7	146,2	146,9	147,0	147,2	147,6	148,6	...	682*
Wohnungsmiete	1970 = 100	119,2	125,1	133,2	140,0	143,6	143,8	144,2	144,5	145,0	145,3	145,6	...	682*
Elektrizität, Gas, Brennstoffe	1970 = 100	128,2	149,8	165,5	176,4	178,7	177,8	177,1	177,4	177,6	177,3	177,9	...	682*
Übrige Waren und Dienstleistungen für die Haushaltsführung	1970 = 100	114,3	123,1	131,0	135,5	139,4	139,6	140,3	140,2	140,1	140,5	140,1	...	682*
Waren und Dienstleistungen für Verkehrszwecke, Nachrichtenübermittlung	1970 = 100	122,6	134,9	143,4	150,1	151,4	152,8	154,1	154,3	154,4	154,4	154,6	...	682*
die Körper- und Gesundheitspflege	1970 = 100	121,6	131,8	141,3	148,1	152,5	153,3	153,8	154,3	154,7	155,0	155,6	...	682*
Bildungs- und Unterhaltungszwecke	1970 = 100	113,7	123,4	130,8	135,8	138,6	138,8	138,9	139,1	139,3	139,6	139,9	...	682*
Persönliche Ausstattung, sonstige Waren und Dienstleistungen	1970 = 100	117,8	124,4	129,4	133,6	139,0	139,1	139,2	139,4	139,5	140,9	141,0	...	682*
Haush. v. Angest. u. Beamten mit höherem Eink.	1970 = 100	118,7	127,1	134,7	140,7	144,7	145,3	145,8	146,3	146,2	146,3	146,3	...	682*
Arbeitnehmer-Haush. mit mittlerem Einkommen	1970 = 100	118,2	126,3	134,0	140,2	144,3	144,9	145,5	146,1	145,8	145,7	145,7	...	682*
Haushalte v. Renten- u. Sozialhilfeempfängern	1970 = 100	118,5	126,3	134,7	141,9	145,9	146,4	147,1	148,0	147,4	146,9	146,7	...	682*
Einfache Lebenshaltung eines Kindes	1970 = 100	120,6	129,4	139,2	149,4	152,6	153,2	154,2	155,3	152,2	149,0	148,4	...	682*
Index der Einfuhrpreise	1970 = 100	112,6	144,8	142,3	151,8	158,6	158,6	157,4	155,7	152,6	151,8	151,9	...	685*
Ausfuhrpreise	1970 = 100	112,3	131,4	136,5	141,7	143,9	144,2	144,1	144,0	143,8	143,8	143,7	...	687*
Preisindex für Wohngebäude (Bauleistungen am Bauwerk)														
Straßenbau	1970 = 100	126,4	135,6	138,9	143,7	140,2	143,7	145,0	145,7	146,9	150,9	152,2	...	608*
	1970 = 100	112,8	123,6	126,5	128,3	126,8	128,7	128,9	128,8	128,8	131,2	132,5	...	608*
Löhne und Gehälter														
Industrie														
Durchschnittlich bezahlte Wochenstunden	Std.	42,8	41,9	40,5	41,6	40,4	41,4	42,0	42,3	40,9	41,7	537*
Bruttostundenverdienste	Index 1970 = 100	97,3	95,4	92,4	94,2	91,4	94,0	95,3	96,1	92,5	94,7	537*
Bruttowochenverdienste	Index 1970 = 100	133,5	147,1	158,7	168,8	163,3	167,5	171,6	172,7	175,0	179,6	537*
	DM	353	382	402	438	408	429	446	451	443	465	537*
	Index 1970 = 100	129,7	140,0	146,3	158,6	148,8	157,0	163,1	165,5	161,4	169,6	537*
Industrie und Handel														
Durchschnittliche Bruttomonatsverdienste der Angestellten	DM	1 743	1 950	2 113	2 265	2 174	2 236	2 288	2 303	2 336	2 411	539*
	Index 1970 = 100	132,1	145,7	157,5	167,6	162,0	166,5	170,5	171,4	173,1	178,3	539*
Gewerbliche Wirtschaft und Gebietskörperschaften														
Index der tariflichen Stundenlöhne	1970 = 100	136,9	153,2	167,2	176,5	172,1	175,5	178,9	179,3	183,8	187,5	191,7	...	696*
Monatsgehälter	1970 = 100	132,9	148,1	160,4	168,9	163,9	169,1	171,1	171,3	174,5	180,2	182,3	...	696*
Landwirtschaft														
Index der Tariflöhne	1970 = 100	133,1	152,4	164,3	181,2	180,8	181,3	181,3	181,3	93,2	196,3	196,3	...	—

Wirtschaftszahlen

b) Veränderungen in %

Gegenstand der Nachweisung	Zu- (+) bzw. Abnahme (—) gegenüber											
	Vorjahr				Vorjahresmonat				Vormonat			
	1973	1974	1975	1976	Jun. 77	Juli 77	Aug. 77	Sept. 77	Jun. 77	Juli 77	Aug. 77	Sept. 77
	gegenüber				gegenüber				gegenüber			
	1972	1973	1974	1975	Jun. 76	Juli 76	Aug. 76	Sept. 76	Mai 77	Jun. 77	Juli 76	Aug. 77
Verkehr												
Meßzahlen des Personen- und Güterverkehrs												
Beförderte Personen:												
Eisenbahnen	+ 1,9	+ 0,7	— 1,5	— 0,9	+ 1,4	+ 2,6	— 6,2	— 4,4
Straßenverkehr	+ 2,8	+ 1,3	+ 2,9	— 5,1	+ 1,3	— 1,8
Luftverkehr	— 2,4	+ 3,2	+ 4,0	+ 5,7	+ 6,1	+ 6,4	+ 13,0	+ 5,9
Beförderte Güter:												
Eisenbahnen	+ 5,5	+ 4,8	— 19,2	+ 4,0	— 1,5	— 11,8	+ 7,1	— 10,6
Lastkraftfahrzeuge: Gewerbl. Fernverkehr	+ 7,9	— 3,2	— 4,1	+ 11,1
Werkfernverkehr	+ 19,6	+ 10,2	+ 13,7	+ 14,7
Binnenschifffahrt	+ 8,0	+ 2,5	— 9,8	+ 0,9	— 0,4	+ 6,8
Seeschifffahrt	+ 11,2	+ 9,1	— 15,1	+ 10,0
Luftverkehr	+ 8,9	+ 4,0	— 4,3	+ 17,2	+ 13,0	+ 9,2	— 5,2	— 6,0
Rohrfernleitungen	+ 5,6	— 9,4	— 12,8	+ 11,2	+ 5,2	— 5,5	— 3,4	...	+ 1,4	— 0,1	+ 4,7	...
Geld und Kredit												
Bargeldumlauf	+ 3,6	+ 8,6	+ 9,7	+ 7,3	+ 8,6	+ 9,0	+ 9,3	...	+ 2,0	+ 4,2	— 1,6	...
Spareinlagen	+ 7,2	+ 10,8	+ 20,9	+ 9,2	+ 7,1	+ 6,4	+ 6,3	...	+ 0,2	— 0,5	+ 0,5	...
Kredite an Unternehmen und Privatpersonen	+ 10,9	+ 6,5	+ 4,6	+ 9,4	+ 9,3	+ 9,2	+ 8,9	...	+ 1,5	+ 0,2	+ 0,5	...
Öffentliche Haushalte	+ 10,6	+ 16,3	+ 36,3	+ 16,9	+ 12,8	+ 11,9	+ 10,4	...	+ 0,9	+ 0,2	+ 0,9	...
Index der Aktienkurse	— 5,9	— 14,7	+ 15,0	+ 8,3	— 1,7	— 0,2	+ 3,8	+ 3,7	— 2,2	—	+ 2,4	— 0,2
Kurs der 7%igen tarifbesteuerten Pfandbriefe	— 9,9	— 7,8	+ 10,2	+ 5,7	+ 16,4	+ 17,6	+ 18,8	+ 17,6	— 0,3	+ 0,4	+ 1,4	+ 0,4
Finanzen und Steuern												
Einkommen- (100%) und Körperschaftsteuer	+ 20,4	+ 11,1	— 0,2	+ 12,7	+ 23,2	+ 15,8	+ 16,2	...	x	x	x	x
darunter Lohnsteuer (100%)	+ 23,1	+ 17,5	— 1,1	+ 13,2	+ 12,2	+ 14,6	+ 12,4	...	+ 9,0	+ 12,6	— 4,9	...
Umsatzsteuer (100%) und Einfuhrumsatzsteuer	+ 6,1	+ 4,2	+ 4,2	+ 8,1	+ 3,3	+ 10,3	+ 9,2	...	— 0,9	+ 3,7	— 2,7	...
darunter Umsatzsteuer (100%)	+ 3,2	— 4,7	+ 6,3	+ 2,3	+ 3,2	+ 10,5	+ 12,6	...	— 3,1	+ 3,2	+ 1,5	...
Zölle (100%) und Verbrauchsteuern	+ 12,1	— 0,6	+ 2,4	+ 6,6	+ 3,8	+ 8,4	+ 0,8	...	+ 0,9	+ 4,6	— 5,1	...
darunter Mineralölsteuer	+ 16,6	— 3,2	+ 6,7	+ 5,8	+ 3,8	+ 8,0	+ 6,4	...	— 6,1	+ 2,0	+ 3,7	...
Preise												
Index der Einkaufspreise landwirtschaftlicher												
Betriebsmittel	+ 11,2	+ 7,3	+ 5,8	+ 6,6	+ 3,4	+ 2,1	+ 1,1	+ 1,1	— 0,6	— 1,2	— 1,1	+ 0,3
Erzeugerpreise landw. Produkte	+ 6,3	— 3,3	+ 13,3	+ 11,9	— 1,0	—	— 4,4	— 4,0	— 0,1	+ 0,1	— 0,3	— 0,6
pflanzlicher Produkte	+ 0,9	— 2,0	+ 22,2	+ 25,8	— 9,7	— 16,1	— 18,7	— 19,9	— 2,4	— 2,2	— 5,5	— 4,3
tierischer Produkte	+ 8,3	— 3,7	+ 10,2	+ 6,5	+ 3,1	+ 8,3	+ 2,1	+ 3,1	+ 1,0	+ 2,0	+ 1,7	+ 0,8
forstw. Produkte	+ 3,0	+ 18,6	+ 0,2	+ 2,2	+ 17,8	+ 18,4	+ 16,6	...	— 1,4	— 0,1	— 0,9	...
Grundstoffpreise	+ 10,5	+ 19,2	+ 0,2	+ 6,6	+ 2,0	+ 0,5	— 0,5	...	— 0,6	— 0,9	— 0,5	...
Index der Erzeugerpreise industr. Produkte	+ 6,6	+ 13,4	+ 4,7	+ 3,9	+ 2,7	+ 2,2	+ 1,9	+ 1,7	—	—	—	—
Erzeugnisse der verarbeitenden Industrie	+ 6,8	+ 13,3	+ 3,3	+ 3,5	+ 2,7	+ 2,2	+ 1,9	+ 1,6	— 0,1	—	— 0,1	— 0,1
Grundstoff- u. Produktionsgüterindustrien	+ 8,8	+ 23,5	— 0,9	+ 4,0	— 1,4	— 2,1	— 2,5	— 2,7	— 0,4	— 0,1	— 0,2	— 0,2
Investitionsgüterindustrien	+ 4,2	+ 9,3	+ 7,3	+ 3,4	+ 4,0	+ 3,7	+ 3,6	+ 3,4	+ 0,1	+ 0,1	— 0,1	— 0,1
Verbrauchsgüterindustrien	+ 7,4	+ 11,7	+ 2,7	+ 3,2	+ 3,2	+ 2,8	+ 2,5	+ 2,0	+ 0,1	+ 0,1	—	— 0,1
Nahrungs- und Genussmittelindustrien	+ 8,3	+ 5,8	+ 3,8	+ 3,5	+ 8,4	+ 7,1	+ 6,6	+ 6,2	+ 0,1	— 0,2	+ 0,1	+ 0,2
Warengliederung des Produktionsindex												
Investitionsgüter	+ 4,6	+ 9,1	+ 8,6	+ 4,3	+ 4,1	+ 4,0	+ 3,9	+ 3,6	+ 0,1	+ 0,2	+ 0,1	— 0,1
Verbrauchsgüter	+ 7,7	+ 11,7	+ 5,5	+ 3,6	+ 1,7	+ 1,5	+ 1,5	+ 1,3	+ 0,1	+ 0,1	—	—
Gesamtabsatz (In- und Auslandsabsatz)	+ 6,8	+ 14,3	+ 3,8	+ 3,8	+ 2,5	+ 2,0	+ 1,7	+ 1,5	—	—	— 0,1	— 0,1
Index der Großhandelsverkaufspreise	+ 8,2	+ 14,9	+ 0,7	+ 5,5	+ 0,8	— 0,3	— 1,2	— 1,1	+ 0,2	— 1,1	— 0,6	— 0,1
Einzelhandelspreise	+ 6,4	+ 7,6	+ 6,4	+ 3,8	+ 3,9	+ 4,3	+ 3,7	+ 3,9	+ 0,6	— 0,3	— 0,3	—
Preisindex für die Lebenshaltung												
aller privaten Haushalte	+ 6,9	+ 7,0	+ 6,0	+ 4,5	+ 4,0	+ 4,3	+ 3,9	+ 3,7	+ 0,5	— 0,1	— 0,1	— 0,1
ohne saisonabhängige Waren	+ 6,2	+ 6,8	+ 5,9	+ 4,1	+ 4,2	+ 4,3	+ 4,2	+ 4,2	+ 0,2	+ 0,3	+ 0,3	+ 0,3
Nahrungs- und Genussmittel	+ 7,6	+ 4,7	+ 5,3	+ 5,1	+ 5,4	+ 6,2	+ 5,1	+ 5,2	+ 1,0	— 0,6	— 0,8	— 0,7
Kleidung, Schuhe	+ 7,5	+ 7,5	+ 5,1	+ 3,4	+ 4,6	+ 4,8	+ 4,8	+ 4,8	+ 0,1	+ 0,1	+ 0,3	+ 0,7
Wohnungsmiete	+ 6,0	+ 4,9	+ 6,5	+ 5,1	+ 3,1	+ 3,2	+ 3,3	+ 3,3	+ 0,2	+ 0,3	+ 0,2	+ 0,2
Elektrizität, Gas, Brennstoffe	+ 16,4	+ 16,8	+ 10,5	+ 6,6	+ 0,9	+ 1,1	+ 0,5	+ 0,3	+ 0,2	+ 0,1	— 0,2	+ 0,3
Übrige Waren und Dienstleistungen												
für die Haushaltsführung	+ 4,2	+ 7,7	+ 6,4	+ 3,4	+ 3,6	+ 4,2	+ 4,0	+ 3,2	— 0,1	— 0,1	+ 0,3	— 0,3
Waren und Dienstleistungen für												
Verkehrszwecke, Nachrichtenübermittlung ..	+ 7,5	+ 10,0	+ 6,3	+ 4,7	+ 2,3	+ 1,9	+ 1,8	+ 2,0	+ 0,1	+ 0,1	—	+ 0,1
die Körper- und Gesundheitspflege	+ 6,9	+ 8,4	+ 7,2	+ 4,8	+ 4,1	+ 4,2	+ 4,2	+ 4,2	+ 0,3	+ 0,3	+ 0,2	+ 0,4
Bildungs- und Unterhaltungszwecke	+ 5,2	+ 8,5	+ 6,0	+ 3,8	+ 2,5	+ 2,5	+ 2,6	+ 2,3	+ 0,1	+ 0,1	+ 0,2	+ 0,2
Persönliche Ausstattung, sonstige Waren und												
Dienstleistungen	+ 5,3	+ 5,6	+ 4,0	+ 3,2	+ 5,1	+ 5,2	+ 4,2	+ 4,2	+ 0,1	+ 0,1	+ 1,0	+ 0,1
Haush. v. Angest. u. Beamten mit höherem Eink.	+ 6,8	+ 7,1	+ 6,0	+ 4,5	+ 3,7	+ 3,9	+ 3,5	+ 3,5	+ 0,3	— 0,1	+ 1,0	—
Arbeitnehmer-Haush. mit mittlerem Einkommen	+ 6,8	+ 6,9	+ 6,1	+ 4,6	+ 3,7	+ 4,0	+ 3,6	+ 3,6	+ 0,4	— 0,2	— 0,1	—
Haushalte v. Renten- u. Sozialhilfeempfängern	+ 7,1	+ 6,6	+ 6,7	+ 5,3	+ 3,4	+ 3,7	+ 3,0	+ 3,3	+ 0,6	— 0,4	— 0,3	— 0,1
Einfache Lebenshaltung eines Kindes	+ 7,9	+ 7,3	+ 7,6	+ 7,3	+ 1,4	+ 1,9	— 1,1	+ 0,2	+ 1,4	— 2,6	— 2,1	— 0,4
Index der Einfuhrpreise	+ 12,8	+ 28,6	— 1,7	+ 6,7	+ 1,6	— 1,1	— 1,2	— 1,0	— 1,1	— 2,0	— 0,5	+ 0,1
Ausfuhrpreise	+ 6,4	+ 17,0	+ 3,9	+ 3,8	+ 1,1	+ 0,7	+ 0,6	+ 0,6	— 0,1	— 0,1	—	— 0,1
Preisindex für												
Wohngebäude (Bauleistungen am Bauwerk)	+ 7,3	+ 7,3	+ 2,4	+ 3,5	+ 4,5	+ 4,8	+ 5,0	+ 5,0	+ 0,5	+ 0,8	+ 2,7	+ 0,9
Straßenbau	+ 3,2	+ 9,6	+ 2,3	+ 1,4	+ 1,7	+ 1,6	+ 1,9	+ 2,8	— 0,1	—	+ 1,9	+ 1,0
Löhne und Gehälter												
Industrie												
Durchschnittlich bezahlte Wochenstunden	—	— 2,1	— 3,3	+ 2,7	+ 3,2	+ 1,2	+ 0,7	...	+ 0,7	— 3,3	+ 2,0	...
Index	—	— 2,0	— 3,1	+ 1,9	+ 3,3	+ 1,2	+ 0,7	...	+ 0,8	— 3,7	+ 2,4	...
Bruttostundenverdienste	+ 10,9	+ 10,9	+ 7,9	+ 6,5	+ 6,8	+ 7,3	+ 7,6	...	+ 0,5	+ 1,6	+ 3,0	...
Index	+ 10,4	+ 10,2	+ 7,9	+ 6,4	+ 6,9	+ 7,2	+ 7,2	...	+ 0,6	+ 1,3	+ 2,6	...
Bruttowochenverdienste	+ 10,7	+ 8,2	+ 5,2	+ 9,0	+ 10,3	+ 8,6	+ 8,4	...	+ 1,1	— 1,8	+ 5,0	...
Index	+ 10,5	+ 7,9	+ 4,5	+ 8,4	+ 10,3	+ 8,5	+ 8,0	...	+ 1,5	— 2,5	+ 5,1	...
Industrie und Handel												
Durchschnittliche Bruttomonatsverdienste												
der Angestellten	+ 12,7	+ 11,9	+ 8,4	+ 7,2	+ 7,7	+ 7,5	+ 7,8	...	+ 0,7	+ 1,4	+ 3,2	...
Index	+ 10,2	+ 10,3	+ 8,1	+ 6,4	+ 6,9	+ 6,9	+ 7,1	...	+ 0,5	+ 1,0	+ 3,0	...
Gewerbliche Wirtschaft und Gebietskörperschaften												
Index der tariflichen Stundenlöhne	+ 10,0	+ 11,9	+ 9,1	+ 5,6	+ 5,6	+ 6,8	+ 6,8	+ 7,2	+ 0,2	+ 2,5	+ 2,0	+ 2,2
Monatsgehälter	+ 9,8	+ 11,4	+ 8,2	+ 5,3	+ 5,5	+ 6,5	+ 6,6	+ 6,5	+ 0,1	+ 1,9	+ 3,3	+ 1,2
Landwirtschaft												
Index der Tariflöhne	+ 10,7	+ 14,5	+ 7,8	+ 10,3	+ 8,3	+ 6,9	+ 8,3	+ 8,3	—	+ 6,6	+ 1,6	—

KURVEN ZUR WIRTSCHAFTSENTWICKLUNG

1970 = 100; Logarithmischer Maßstab

— 1975 — 1976 — 1977

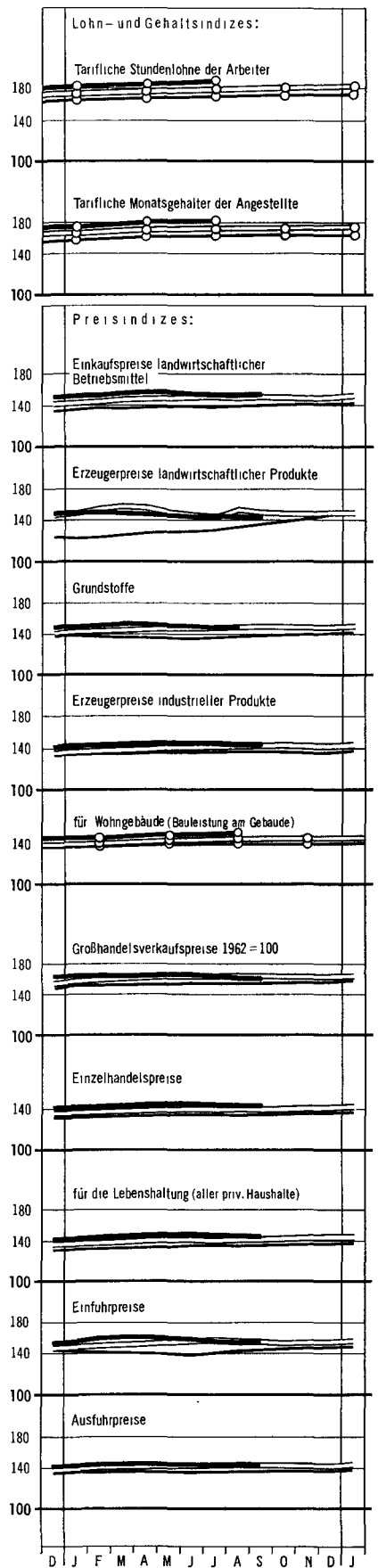
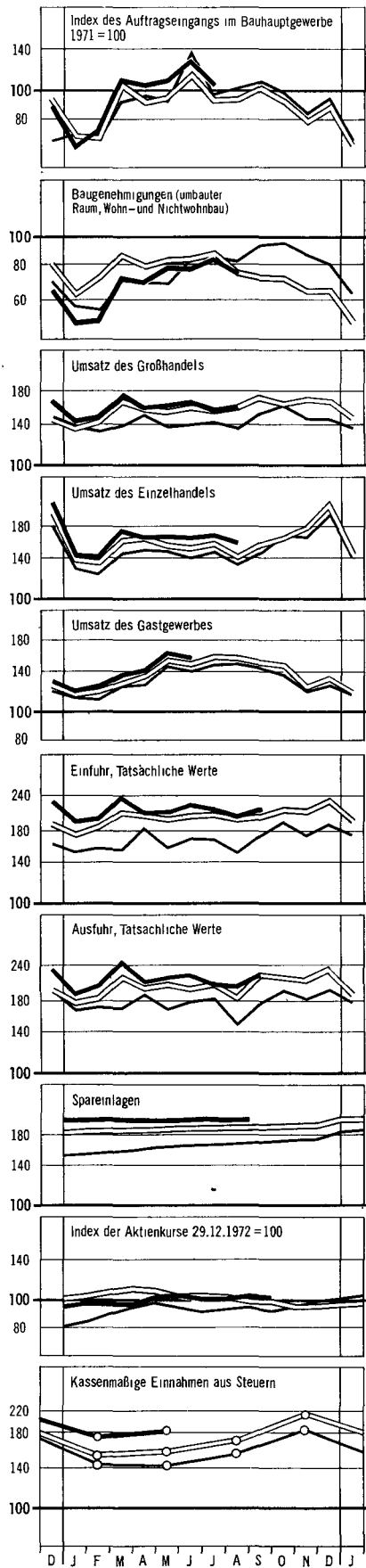
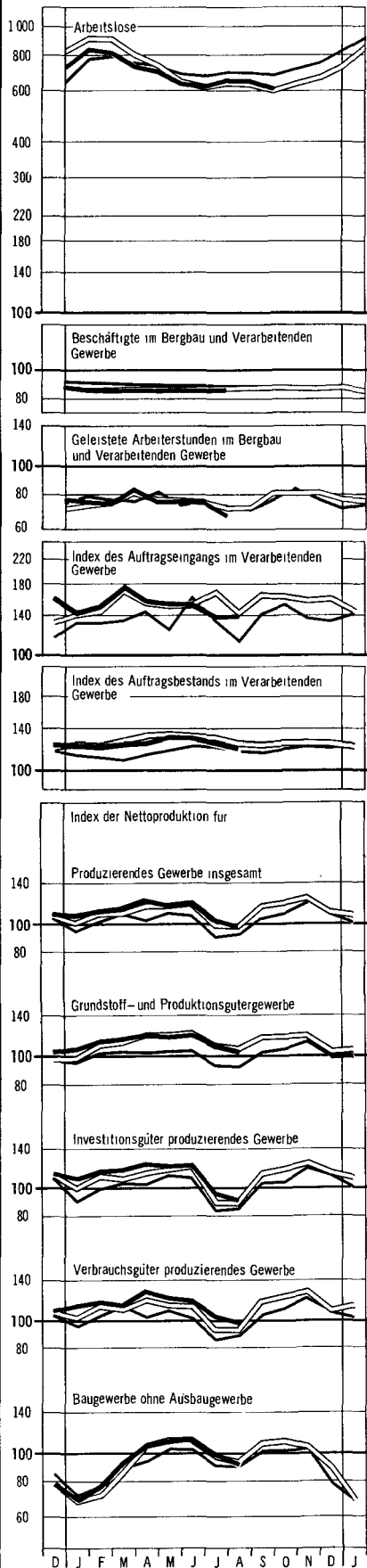

Methodische Probleme und statistische Möglichkeiten zur Messung von Forschungsaktivitäten

Inhalt

Vorbemerkung

- 1 Methodische Erläuterungen
- 1.1 Erhebungsgegenstand
- 1.2 Erhebungsbereiche, Erhebungs- und Darstellungseinheiten
- 1.3 Erhebungs- und Darstellungsmerkmale, Ergebnissgliederungen
- 1.4 Besonderheiten forschungsstatistischer Untersuchungen für den Hochschulbereich
- 2 Forschungsstatistische Ergebnisse
- 2.1 Gesamtüberblick 1964 bis 1975
- 2.2 Ergebnisse für staatliche und staatlich geförderte Forschungseinrichtungen sowie Hochschulen 1975
- 2.3 Staatliche Haushaltsansätze für Forschung 1975 bis 1977
- 3 Internationale Arbeiten auf dem Gebiet der Forschungsstatistik
- 3.1 Die Entstehung des forschungsstatistischen Instrumentariums
- 3.2 Ansätze zur methodischen Weiterentwicklung

Vorbemerkung

Die Bedeutung von Wissenschaft und Forschung in einem hoch entwickelten Gemeinwesen wie der Bundesrepublik Deutschland bedarf kaum noch einer besonderen Hervorhebung. Ihre Ergebnisse berühren und verändern nahezu alle Bereiche des täglichen Lebens, sei es in Form neuer Produkte und Verfahren oder — für die Öffentlichkeit weniger sichtbar — durch Erkenntnisse der naturwissenschaftlich-technischen Grundlagenforschung und der geisteswissenschaftlichen Forschung. Wissenschaft und Forschung sind damit zu einem sozioökonomischen Faktor von großer Bedeutung geworden. In wirtschaftlicher Hinsicht wirken sie sich sowohl als volkswirtschaftliche Wachstumsdeterminante (Produktionsfaktor „technischer Fortschritt“) wie auch als Aufwandsfaktor aus, der in seinen gegenwärtigen Dimensionen einen beträchtlichen Anteil an volkswirtschaftlichen Ressourcen, sowohl in Form von Realkapital als auch an hochqualifizierten Arbeitskräften, absorbiert.

Die folgenden Ausführungen über methodische Fragen und statistische Ergebnisse beschränken sich auf einen Ausschnitt des gesamten Wissenschaftsbereichs, auf die „Forschung“. Dieser nach Inhalten und Organisationsformen so vielgestaltige Untersuchungsgegenstand wirft für die statistische Erfassung und Beschreibung eine Reihe von Problemen auf. So ist es bis heute nur in Ansätzen gelungen, für die Ergebnisse der unterschiedlichsten Forschungstätigkeiten in Hochschulen, Großforschungseinrichtungen, staatlichen und privaten Forschungsinstituten und Unternehmen der Wirtschaft einheitliche Darstellungsformen und -prinzipien zu entwickeln, auf denen eine umfassende statistische Berichterstattung aufbauen könnte. Besser abgrenzbar und erfassbar ist der Personal- und Sachmitteleinsatz für Forschung. Doch auch hier bestehen noch ungelöste Probleme. Forschungsstatistische Aussagen können deshalb in einigen Teilbereichen nicht die in anderen Gebieten der Statistik verwirklichte Detailgenauigkeit bieten; sie müssen sich in diesen Fällen mit dem Aufzeigen von Größenordnungen und Grobstrukturen begnügen. Das gesamtwirtschaftliche und damit auch das politische Gewicht der Forschung indessen fordert eine quantitative Beschreibung und sei es auch nur durch ein statistisches Gesamtbild, das gegenwärtig noch mit mehr oder weniger deutlichen Unschärfen behaftet ist.

Entscheidende Impulse für die Vorbereitung und Durchführung forschungsstatistischer Erhebungen und Berechnungen gingen von den internationalen Organisationen, insbesondere der OECD und der UNESCO, später auch der EG, aus. Die im zweiten Abschnitt mitgeteilten Zahlen sind deshalb auch von den Erhebungsrichtlinien dieser Organisationen geprägt und auf internationalen Systematiken und Abgrenzungen aufgebaut. Den Zahlen vorange-

stellt wurde die Beschreibung der methodischen Probleme sowie der zu ihrer Lösung und zur Ausfüllung und Konkretisierung der internationalen Richtlinien angewandten Konventionen und Verfahren forschungsstatistischer Erhebungen in der Bundesrepublik Deutschland. Die internationale Zusammenarbeit bei der Ausarbeitung des forschungsstatistischen Instrumentariums sowie Ansätze zu seiner Weiterentwicklung sind Gegenstand des letzten Abschnitts.

Die Richtlinien und Empfehlungen über Forschungsstatistiken seitens der internationalen Organisationen begründen in den Mitgliedsländern selbst keine Berichtspflicht für Forschung betreibende Einrichtungen und Personen. Da ein spezielles Forschungsstatistikgesetz in der Bundesrepublik Deutschland gegenwärtig nicht vorliegt, kann die amtliche Statistik forschungsstatistische Erhebungen nur insoweit durchführen, als sie von anderen Statistikgesetzen abgedeckt sind. Solche Rechtsgrundlagen sind das Gesetz über die Finanzstatistik und das Gesetz über eine Bundesstatistik für das Hochschulwesen.

Die Novelle zum Finanzstatistischen Gesetz vom 12. 7. 1973 bezieht nunmehr auch die auf Dauer überwiegend aus öffentlichen Mitteln finanzierten juristischen Personen in die amtliche Finanzstatistik ein. Dieser Berichtskreis umfaßt die Mehrzahl der selbständigen Forschungseinrichtungen. Bis 1974 hat der Wissenschaftsrat die staatlichen und staatlich geförderten Forschungseinrichtungen befragt. Zahlen über die Hochschulforschung können aufgrund der personellen und institutionellen Verknüpfung von Forschung und Lehre nicht unmittelbar bei den Hochschulen erhoben werden. Berechnungen für diesen Bereich liegt das Zahlenmaterial der Statistiken über die Hochschulfinanzen und das Hochschulpersonal nach dem Hochschulstatistikgesetz vom 31. 8. 1971 zugrunde.

Einschränkungen für forschungsstatistische Untersuchungen durch die amtliche Statistik ergeben sich zum einen daraus, daß die unabhängigen, nicht überwiegend staatlich finanzierten Forschungseinrichtungen der Privaten Organisationen ohne Erwerbscharakter (wissenschaftliche Institute von politischen Parteien, Gewerkschaften, Kirchen, Stiftungen u. a.) nicht unter die Berichtspflicht der genannten Gesetze fallen. Einige dieser Institute nehmen auf freiwilliger Basis an forschungsstatistischen Erhebungen teil und vermitteln damit eine wichtige Schätzgrundlage für Hochrechnungen. Zum anderen liegen für die nach dem hochschulstatistischen und finanzstatistischen Gesetz erfaßten Berichtsstellen nicht alle für den Forschungsbereich relevanten Merkmalsausprägungen vor, weil sie in den primär auf andere Ziele ausgerichteten beiden Statistikgesetzen nicht aufgeführt sind. In diesen Fällen muß auf Schätzungen oder Schwerpunktzuordnungen zurückgegriffen werden.

Forschungsstatistische Erhebungen bei Unternehmen und Forschungseinrichtungen der Wirtschaft führt der Stifterverband für die Deutsche Wissenschaft durch. Die besonderen Probleme dieses Statistikbereichs werden in dem vorliegenden Bericht nur soweit zur Vervollständigung des Gesamtbildes erforderlich behandelt. Einzelheiten der Erhebungsmethode sowie ausführliche Ergebnistabellen sind den Veröffentlichungen des Stifterverbandes für die Deutsche Wissenschaft zu entnehmen.

1 Methodische Erläuterungen

1.1 Erhebungsgegenstand

Der Ausgangspunkt jeder Definition der Forschungstätigkeit ist die Erweiterung des allgemein verfügbaren Wissens, des „Standes der Wissenschaft“. Die begriffliche Schärfe dieser Aussage läßt zu wünschen übrig, da eine präzise Grenzziehung zwischen Aufarbeitung des vorhandenen Wissens und dem Betreten geistigen Neulandes schon im individuellen Bereich kaum möglich ist. Bessere Dienste für die Praxis forschungsstatistischer Erhebungen leistet eine negative Abgrenzung der Forschungstätigkeit.

Forschung ist ein Teilbereich des Oberbegriffs Wissenschaft, der neben der Forschung im engeren Sinne auch die wissenschaftliche Lehre und forschungsverwandte wissenschaftliche Tätigkeiten umfaßt. Zu den letzteren zählen beispielsweise Aufgaben der Dokumentation, Übersetzungen und die Analyse von Forschungsergebnissen, soweit sie als selbständige Tätigkeiten und nicht als Phase eines Forschungsvorhabens ausgeführt werden. Weitere Beispiele sind Datenerhebung für allgemeine Zwecke (routinemäßige geologische, hydrologische, astronomische Untersuchungen, statistische Erhebungen, die sog. Markt-„Forschung“ der Wirtschaftswissenschaften), Tests und Analysen, Projektstudien zur Vorbereitung größerer technischer und ökonomischer Projekte, medizinische Diagnose und Therapie. Hauptkriterium für das Vorliegen wissenschaftlicher Tätigkeit statt Forschung im engeren Sinne ist jeweils die Anwendung bekannter wissenschaftlicher Methoden. Die Entwicklung neuer Test-, Analyse-, Erhebungs-, Therapie- und sonstiger Verfahren zählt zur Forschung.

Oftmals sind Forschung und forschungsverwandte Tätigkeiten — ebenso wie die Lehre — so eng verbunden, daß sie weder vom finanziellen Aufwand noch vom Personaleinsatz her getrennt werden können. Dies gilt beispielsweise für Satellitenprogramme, wenn Flugkörper gleichzeitig Forschungsaufgaben und Routineaufträge wie Wetterbeobachtungen oder Fernmeldedienste durchführen. Auch Probebohrungen zu Land und im Meer, deren Ziel die wirtschaftliche Ausbeutung von Rohstoffen ist, werden meist Forschungszwecken nutzbar gemacht. In diesen Fällen bleibt nur eine Entscheidung über die Einbeziehung nach dem Schwerpunkt der Tätigkeit, dem Hauptzweck des Vorhabens oder — vor allem bei Großprojekten — eine schätzungsweise Aufteilung der Gesamtzahlen. In der industriellen Forschung liegen die Hauptprobleme bei der Abgrenzung der Forschung zur Produktion hin. Festzulegen sind die definitorischen Grenzen zwischen Versuchsanlagen und Prototypen einerseits und Serienfertigung des Artikels bzw. Übernahme der Versuchsanlagen in den normalen Produktionsablauf andererseits.

Diese Beispiele zeigen, daß mit generellen Definitionen für ein so komplexes Gebiet wie die Forschung, die auf den unterschiedlichsten Wissensgebieten und in sehr verschiedenartigen Institutionen (Hochschulen, staatliche und selbständige Forschungsanstalten, Unternehmen) betrieben wird, wenig geholfen ist. Die generellen Definitionen müssen für den jeweils betrachteten Teilbereich in konkreten Abgrenzungen operationalisiert werden; eine gewisse Kasuistik mit allen daraus folgenden Bedenken hinsichtlich der Vergleichbarkeit von Tatbeständen läßt sich nicht völlig vermeiden. Dies betrifft nicht nur die Abgrenzung der Forschung nach außen, sondern auch ihre Untergliederungen.

Die bekannteste Unterteilung der Forschung nach Arten lautet Grundlagenforschung, angewandte Forschung und experimentelle Entwicklung. Sie ist in der naturwissenschaftlichen und technischen Forschung gebräuchlich, kann aber auch auf die Geistes- und Sozialwissenschaften übertragen werden: z. B. theoretische Untersuchungen über regionale Wachstumsmodelle (Grundlagenforschung),

ihre Adaption für eine bestimmte Region (angewandte Forschung), schließlich das Aufstellen numerischer Entscheidungsmodelle zur Vorbereitung praktischer regionalpolitischer Maßnahmen (experimentelle Entwicklung). Die praktischen Abgrenzungs- und Erhebungsprobleme sind allerdings so erheblich, daß auf eine durchgängige tabellarische Darstellung für alle Bereiche verzichtet werden muß — auch wenn es für die Forschungspolitik sehr nützlich wäre, zu wissen, welcher Anteil der Forschungsaufwendungen beispielsweise auf die Grundlagenforschung entfällt und damit keinen unmittelbaren Ertrag nach sich ziehen wird.

1.2 Erhebungsbereiche, Erhebungs- und Darstellungseinheiten

Die Forschungsstatistik zielt auf die Erfassung der Forschungstätigkeiten in der gesamten Volkswirtschaft ab. Ein erster Schritt zur institutionellen Gliederung des gesamtwirtschaftlichen Forschungsspektrums ist die Unterteilung in Sektoren bzw. Bereiche. Das OECD-Konzept, das auch den nachstehend dargestellten Ergebnissen zugrunde liegt, unterscheidet in Anlehnung an das System Volkswirtschaftlicher Gesamtrechnungen der Vereinten Nationen (SNA) die Bereiche Unternehmen, Staat (ohne Hochschulen), Private Organisationen ohne Erwerbscharakter und — ihrer Bedeutung wegen aus dem Staatssektor ausgegliedert — die Hochschulen.

Der Bereich Unternehmen umfaßt die forschenden Unternehmen einschl. Deutsche Bundesbahn, Deutsche Bundespost und rechtlich selbständige Unternehmen der öffentlichen Hand, des weiteren selbständige Forschungsinstitute, die überwiegend im Auftrag von Wirtschaftsunternehmen arbeiten und von diesen durch Forschungsaufträge, Mitgliedsbeiträge, Spenden u. a. finanziert werden. Der Stifterverband für die Deutsche Wissenschaft unterteilt diesen Bereich in unternehmenseigene Forschung und Gemeinschaftsforschung, die in „Institutionen für Gemeinschaftsforschung (IfG)“, insbesondere solchen der Arbeitsgemeinschaft Industrieller Forschungsvereinigungen (AIF), betrieben wird.

Zum Staatssektor zählen alle überwiegend staatlich finanzierten Forschungseinrichtungen — das sind neben den Forschungsanstalten von Bund, Ländern und Gemeinden die Großforschungseinrichtungen, die Max-Planck-Institute, die Institute der Fraunhofer-Gesellschaft sowie sonstige selbständige, aber überwiegend staatlich geförderte Institute. Wissenschaftliche Museen werden zu 90 %, wissenschaftliche Bibliotheken zu 10 % der Forschung zugerechnet.

Den Privaten Organisationen ohne Erwerbscharakter, die als Träger von Forschungseinrichtungen in Frage kommen, gehören beispielsweise Parteien, Gewerkschaften, Kirchen, wissenschaftliche Gesellschaften und Vereine an, auch wenn öffentlich-rechtliche Körperschaften, z. B. Gemeinden, zu ihren Mitgliedern zählen. In solchen, nicht sehr häufigen Grenzfällen zählen Beiträge dieser Mitglieder zu den eigenen Mitteln der Privaten Organisationen ohne Erwerbscharakter und nicht zu den staatlichen Forschungsmitteln.

Die vollständige Ermittlung aller Erhebungseinheiten in den genannten Sektoren stößt auf Schwierigkeiten, weil keine amtliche Statistik Hinweise auf forschende Unternehmen oder unabhängige Forschungsinstitute enthält. Der Stifterverband für die Deutsche Wissenschaft hat für den Unternehmensbereich in enger Zusammenarbeit mit den Wirtschaftsverbänden einen Berichtskreis zusammengestellt. Für staatliche Einrichtungen kann auf die Funktionszuordnungen und die Erläuterungen in den Staatshaushaltsplänen zurückgegriffen werden, die allerdings den Anforderungen der internationalen Forschungserhebungen nicht immer voll genügen. Empfänger von öffentlichen Zuschüssen sind in besonderen Verzeichnissen der jeweiligen Zuwendungsgeber aufge-

führt. Da diese Verzeichnisse bei Bund und Ländern von unterschiedlichen Stellen — teils Finanzministerien, teils andere Fachressorts — und nicht in einheitlicher Form geführt werden, ist ihre Auswertung durch die amtliche Statistik mit Schwierigkeiten verbunden. Methodische Probleme bestehen zum einen bei der Abgrenzung zwischen Forschungsförderung und sonstigen wissenschaftlichen und kulturellen Förderungsmaßnahmen, zum anderen verzeichnet die Zuwendungsliste nur Empfänger von Zuschüssen im haushaltsrechtlichen Sinne (Ausgaben der Hauptgruppen 6 und 8 der staatlichen Haushaltssystematik); Forschungsförderung durch Käufe von Forschungsleistungen, die unter den sächlichen Verwaltungsausgaben (Hauptgruppe 5) gebucht werden, bleiben außer Betracht. Schließlich sind in der Regel nur Erstempfänger von staatlichen Fördermitteln erkennbar, nicht aber bei Dritten induzierte Forschungen durch Unteraufträge aus den staatlichen Förderbeträgen.

Zu den Erhebungseinheiten im Bereich der unternehmenseigenen Forschung zählen alle Forschung betreibenden Unternehmen. Darstellungseinheiten sind dagegen die jeweiligen „fachlichen Unternehmensteile Forschung“, seien sie nun bei größeren Unternehmen als Forschungsabteilungen organisatorisch abgrenzbar oder nur fiktiv als Zusammenfassung aller Forschungsausgaben und des Forschungspersonals zu ermitteln. Wissenschaftliche Einrichtungen außerhalb der Hochschulen werden dann einbezogen, wenn sie überwiegend Forschung betreiben; für ihre darstellungsmäßige Zuordnung zu den Nomenklaturpositionen gilt das Schwerpunktprinzip. Dieses Prinzip ist bei Institutionen, die nahezu ausschließlich Forschung betreiben und dies auch nur auf einigen eng abgegrenzten und nahe verwandten Forschungsfeldern, wie z. B. die Institute der Max-Planck-Gesellschaft, unproblematisch.

Wenig befriedigende Ergebnisse zeigt dagegen die Schwerpunktzurordnung im Falle großer Institutionen mit differenzierten Aufgabenfeldern, insbesondere bei einigen Bundes- und Landesanstalten mit einem Haushaltsvolumen von teilweise über 50 Mill. DM und bei Großforschungseinrichtungen. Anstalten des Bundes, wie etwa die Bundesanstalt für Bodenforschung oder das Bundesgesundheitsamt, nehmen neben der Forschung auch Aufgaben der Planung, der wissenschaftlichen Vorbereitung von Entscheidungen der allgemeinen Verwaltung oder selbst Verwaltungstätigkeiten in erheblichem Umfang wahr. Bei landwirtschaftlichen Lehr- und Versuchsanstalten der Länder entfallen unterschiedliche und nur durch Schätzung bestimmbare Haushaltsanteile neben der Forschung auch auf Ausbildung, Fortbildung und wissenschaftliche Beratung der Beschäftigten in der Landwirtschaft. Umgekehrt wird in einer Reihe von Behörden und sonstigen staatlichen Einrichtungen, die im Schwerpunkt Tätigkeiten der öffentlichen Verwaltung ausüben, in nicht unbedeutendem Umfang auch Forschung betrieben. Liegen die Forschungsanteile nur knapp über oder unter der Hälfte der Gesamtstätigkeit, so enthalten die forschungstatistischen Zahlen im ersten Fall erhebliche Nichtforschungsbeträge, im zweiten Fall bleibt Forschung — für Teilbereiche u. U. mit hohen Anteilen — unerfaßt.

Das Institut für Arbeitsmarkt- und Berufsforschung der Bundesanstalt für Arbeit, dem in seinem Forschungsgebiet erhebliche Bedeutung zukommt, zählt beispielsweise nicht zum forschungstatistischen Berichtskreis, weil es organisatorisch als Abteilung VI der Hauptstelle der Bundesanstalt angehört und nicht über einen eigenen Haushalt verfügt. In einigen Ländern sind bisher organisatorisch selbständige staatliche Forschungsinstitute in Landesanstalten für Ökologie und Umweltschutz aufgegangen, die u. a. auch Umweltforschung koordinieren, aber selbst nicht überwiegend Forschung betreiben und deshalb hier nicht erfaßt werden. Für die Großforschungseinrichtungen wäre eine Untergliederung der alle Forschungsbereiche einschließenden Zahlen wünschenswert.

Die Erhebung und Aufbereitung forschungstatistischer Zahlen für den Hochschulbereich unterliegt aufgrund der Einheit von Forschung und Lehre besonderen Bedingungen und wird deshalb unten getrennt dargestellt.

1.3 Erhebungs- und Darstellungsmerkmale, Ergebnissgliederungen

Forschungstätigkeiten können grundsätzlich unter dem Aspekt der Ergebnismessung oder Aufwandsmessung statistisch erfaßt und dargestellt werden. Wie schon angedeutet, müssen sich Erhebungen gegenwärtig auf die Merkmale der Aufwandseite, nämlich auf Forschungsausgaben und Forschungspersonal beschränken. Es liegt auf der Hand, daß diese Zahlen nur als indirekter Indikator für die wichtigeren Größen der Forschungserträge fungieren können, als Aussage über das finanzielle und personelle Forschungspotential. Die Effizienz der Nutzung dieses Potentials (Output/Input-Relationen) ist statistisch nicht generell, höchstens in Einzelstudien quantifizierbar. Bei Vergleichen zwischen Daten für die Forschungsbereiche eines Landes wie beim internationalen Vergleich darf deshalb nie außer acht gelassen werden, daß eine Aufwandsstatistik Geldeinheit gleich Geldeinheit und Forschungsstunde gleich Forschungsstunde setzt, ohne Rücksicht auf evtl. Unterschiede der Ergiebigkeit in verschiedenen Einsatzbereichen.

Erfaßt werden die Ausgaben für Forschung, und zwar die direkten Ausgaben nach Arten (Personal, laufende Sach-, Investitionsausgaben) sowie die Ausgaben für Forschungsarbeiten Dritter. Forschungsfinanzierung kann durch Käufe von Forschungsleistungen (z. B. Unteraufträge in der Form von Werkverträgen) oder durch Zuschüsse erfolgen. Im staatlichen Bereich ist die Unterscheidung von institutioneller Förderung (Zuschuß) und projektgebundener Förderung (Zuschuß oder Kauf) von Bedeutung. Alle Zahlen beinhalten Ausgabenbeträge, also nicht Forschungsaufwendungen im betriebswirtschaftlichen Sinne — beispielsweise die Investitionsausgaben des Erhebungsjahres anstelle periodenbezogener Abschreibungen auf die der Forschung gewidmeten Kapitalgüter.

Forschungsausgaben werden aus eigenen Finanzierungsmitteln bzw. Fremdmitteln geleistet. Der statistische Nachweis der Fremdmittel erfolgt nach Zuwendungs-/Auftraggebern aus den einzelnen Forschungsbereichen des Inlands oder dem Ausland (einschl. supranationaler Organisationen).

Für das Forschungspersonal ist eine Gliederung nach der Art der Beschäftigung in wissenschaftliches, technisches und übriges Personal sowie nach dem Grad des Ausbildungsabschlusses — Hochschulabschluß, übrige Abschlüsse des tertiären Bereichs, mittlere und sonstige Abschlüsse — vorgesehen. Diese Abgrenzungen, vor allem die letztgenannte, bereiten in jedem der forschungstatistischen Teilbereiche erhebliche Schwierigkeiten und können nicht mit genauen Zahlen belegt werden. Anzustreben wäre ein Nachweis des Personals in Forschungs-Vollzeitäquivalenten. In der Praxis behilft man sich mit der Erfassung aller überwiegend mit Forschungsarbeiten betrauten Personen (Ausnahme Hochschulen, siehe S. 631); Teilzeitbeschäftigte dieser Kategorie gehen schematisch mit dem Vollzeitfaktor 0,5 in die Berechnungen ein.

Für eine gegliederte Darstellung der Forschungsausgaben und des Forschungspersonals stehen verschiedene Systematiken zur Verfügung. Die Systematiken sozioökonomischer Forschungsziele der OECD und der UNESCO unterscheiden für die Erfassung und Aufbereitung der staatlichen Forschungsfinanzierung jeweils zwölf, allerdings nicht deckungsgleiche Positionen, die Systematik der EG enthält 10 Kapitel mit 60 zweistelligen und 71 dreistelligen Unterpositionen. Die Übersicht enthält außerdem die deutsche Systematik (Ausschnitt aus

OECD (Frascati-Handbuch III)	UNESCO (Forschungserhebung 1975)	EG (NABS, Kapitel ohne 2- u. 3-stellige Pos.)	Bundesrepublik Deutschland (staatl. Haushaltssystematik)
<ol style="list-style-type: none"> 1. Land- und Forstwirtschaft, Fischerei 2. Industrielle Entwicklung 3. Produktion und rationelle Nutzung der Energie 4. Transport- und Nachrichtenwesen 5. Städtische und ländliche Planung 6. Umweltschutz 7. Gesundheitswesen 8. Soziale Dienste 9. Erkundung und Nutzung der Erde und Atmosphäre 10. Grundlagenforschung 11. Weltraumforschung 12. Verteidigung 	<ol style="list-style-type: none"> 1. Erkundung und Nutzung der Erde, der Meere, der Atmosphäre und des Weltraumes 2. Land- und Forstwirtschaft 3. Industrielle Entwicklung 4. Produktion, Erhaltung und Verteilung der Energie 5. Transport- und Nachrichtenwesen 6. Bildungseinrichtungen 7. Gesundheitswesen 8. Soziale Dienste 9. Umweltschutz 10. Grundlagenforschung 11. Andere Ziele 12. Verteidigung 	<ol style="list-style-type: none"> 1. Erforschung und Nutzung der irdischen Umwelt 2. Gestaltung der menschlichen Umwelt 3. Schutz und Förderung der menschlichen Gesundheit 4. Erzeugung, Verteilung und rationelle Nutzung der Energie 5. Landwirtschaft, Produktivität und Technologie 6. Industrielle Produktivität und Technologie 7. Probleme des Zusammenlebens in der Gesellschaft 8. Weltraumforschung und -nutzung 9. Verteidigung 10. Allgemeine Forschungsförderung 	<ol style="list-style-type: none"> 1. Kernforschung und kerntechnische Entwicklung 2. Weltraumforschung 3. Elektronische Datenverarbeitung 4. Wirtschaft einschließlich Infrastruktur 5. Verkehrs- und Nachrichtenwesen 6. Energie- und Wasserwirtschaft 7. Ernährung, Land- und Forstwirtschaft 8. Soziale Fragen, Arbeitsmarkt, Gesundheitswesen 9. Bauwesen, Raum- und Städteplanung 10. Sonstiges

dem Funktionenplan der staatlichen Haushaltssystematik). Diese Systematiken beziehen sich ihrer Intention nach auf streng funktional abgegrenzte Zielbereiche staatlicher Forschungsförderung. Institutionell abgegrenzte Elemente lassen sich beim funktionalen Nachweis dann nicht vermeiden, wenn die in nicht nach Funktionsziffern unterteilten Haushaltskapiteln veranschlagten Mittel der staatlichen Forschungsanstalten oder die global ausgewiesene institutionelle Forschungsförderung selbständiger Forschungseinrichtungen einbezogen und schwerpunktmäßig einzelnen Zielen zugeordnet werden.

Die Gewichte und die Hierarchie der sozioökonomischen Zielsetzungen verschieben sich im Zeitablauf sowohl in der Prioritätensetzung der staatlichen Forschungspolitik als auch in der tatsächlichen Verteilung der gesamten Forschungsmittel in einer Volkswirtschaft. So wird beispielsweise das anfänglich eigenständige Ziel der Kernforschung in den letzten Jahren immer mehr unter den verschiedenen Aspekten der Anwendungsgebiete (Kernenergie, Isotopentechnik in Natur-, Ingenieurwissenschaften und Medizin) betrachtet. Entsprechende Anpassungen der Nomenklaturen für die statistische Darstellung wurden verschiedentlich vorgenommen.

Gliederungsmerkmale für Hochschulen und unabhängige Forschungsinstitute sind die wissenschaftlichen Disziplinen (Naturwissenschaften, Ingenieurwissenschaften, Medizin, Agrarwissenschaften, Sozial- und Geisteswissenschaften). Die Forschungsdaten der Unternehmen werden nach Erzeugnisbereichen in Verbindung mit einer aus der Internationalen Systematik der Wirtschaftszweige (ISIC) abgeleiteten Systematik gegliedert.

Zuordnungsprobleme vielfältiger Art entstehen bei interdisziplinär angelegten Forschungsprogrammen. So kann etwa ein Weltraumforschungsprogramm Untersuchungen über Raketentechnologie, Nachrichtentechnik, Meteorologie, Astronomie und je nach Versuchsanordnung über Gebiete der Biologie, Chemie, Physik, Medizin und andere umfassen. Komplexe Forschungszusammenhänge dieser Art könnten am besten in Tabellen der Matrixform transparent gemacht werden, was gegenwärtig nur ansatzweise gelingt. Grundsätzlich gilt, daß Forschungstätigkeiten, die nicht weiter unterteilbar einer Zielehierarchie oder einem Bündel gleichrangiger Ziele dienen, nach dem dominierenden Ziel/Zweck (Schwerpunktprinzip) einzuordnen sind. Umgekehrt ist bei isoliert erfaßten Einzelmaßnahmen, die mehreren Nomenklaturpositionen zugezählt werden können, nach der Projekt- bzw. Fachzuordnung zu fragen. Dem Fach Chemie beispielsweise kommt unbestritten der Rang einer selbständigen Disziplin zu, gleichzeitig dient es für eine Reihe anderer Wissenschaften als Hilfsdisziplin. Kybernetische Forschungsmethoden finden in der Physik, den Ingenieurwissenschaften, der Biologie, wie auch in den Geistes- und

Sozialwissenschaften Anwendung. Der jeweilige Fachzusammenhang bestimmt die statistische Zuordnung.

Die Aufteilung und funktionale Zuordnung der gesamten Ausgaben und Einnahmen für Forschung bei den Berichtsstellen stößt an die Grenzen, die durch die unzureichende bzw. unterschiedliche Differenzierung des Rechnungswesens der Forschungseinrichtungen nach organisatorischen Einheiten im Sinne der Forschungssystematiken vorgegeben sind. Auf dem Personalsektor, der entsprechende Aufschlüsselungen eher zuläßt, wurden probeweise Merkmale, wie Forschungsziel- oder Fachzugehörigkeit, erhoben. Bei mangelnder Differenziertheit des Rechnungswesens geben letztlich Personaldaten auch den Ausschlag für die forschungstatistische Schwerpunktbestimmung durch Selbsteinschätzung der Berichtsstellen.

Besondere Beachtung verdienen jene Forschungseinrichtungen, die als Projektträger fungieren. Ihre Haushalte schließen erhebliche Beträge an durchlaufenden Geldern ein, bei einer Großforschungseinrichtung mit 66 Mill. DM eigenem Haushaltsvolumen im Jahr 1975 beispielsweise 43 Mill. DM an weitergeleiteten Projektmitteln. Ein als GmbH organisiertes Institut des geisteswissenschaftlichen Bereichs wendete 1975 für eigene Forschung rd. 7 Mill. DM auf und verteilte gleichzeitig an Hochschulen knapp 6 Mill. DM, an staatliche Stellen knapp 4 Mill. DM und an Forschungseinrichtungen, die den Privaten Organisationen ohne Erwerbscharakter zuzurechnen sind, 3 Mill. DM. Durchlaufende Mittel bleiben beim Projektträger für die statistische Aufbereitung unberücksichtigt, soweit die Empfänger ihrerseits dem Berichtskreis der Forschungsstatistik angehören. Finanzmittel für Forschung, die nicht als Personal- und Sachausgaben an anderer Stelle erfaßt werden — etwa weil die betreffenden Institutionen nicht überwiegend Forschung betreiben und deshalb nicht dem Forschungsbereich angehören —, sind, soweit im Einzelfalle identifizierbar, einzu beziehen.

Theoretisch lassen sich Ströme der Forschungsfinanzierung sowohl bei der Bereitstellung (Zuwendungs-/Auftraggeber) als auch bei der Verwendung (Zuwendungs-/Auftragsempfänger) summengleich erfassen. Ergänzt um die Eigenmittel der einzelnen Erhebungseinheiten bzw. der Sektoren ergeben sich dann in einer „Forschungsstatistischen Gesamtrechnung“ fiktive Forschungsbudgets für die Sektoren und die gesamte Volkswirtschaft (s. Schaubild S. 632). Daß eine lückenlose Erfassung und Darstellung in der Praxis nicht möglich ist, liegt zum einen an Erhebungslücken (Forschungseinrichtungen der Privaten Organisationen ohne Erwerbscharakter, Drittmittel der Hochschulen, nur finanzierende Einheiten des nicht-staatlichen Bereichs wie wissenschaftliche Gesellschaften und Vereine, Stiftungen u. a.), zum anderen an sachlich begründeten Diskrepanzen bei der Erfassung der Mittelbereitstellung und Mittelverwendung.

Die erwähnte Auswirkung des Schwerpunktprinzips macht sich auch bei der Darstellung der Sektorverflechtung zwischen Staat und Unternehmen bzw. unabhängigen Forschungsinstituten bemerkbar. Die Forschungsförderungsmittel des Bundes lassen sich haushaltsmäßig leicht feststellen, nicht erfaßt werden dagegen entsprechende Zahlungseingänge sowie die Mittelverwendung bei nicht überwiegend Forschung betreibenden Institutionen. Die Hauptursache für die Untererfassung des Empfangs staatlicher Forschungsmittel bei Unternehmen dürfte darin zu suchen sein, daß diese Mittel im Rahmen von Forschungsvorhaben für Waren und Dienstleistungen ausgegeben (und auch statistisch nachgewiesen) werden, die bei den Produzenten im normalen Produktionsprogramm anfallen oder auch als Einzelfertigung und Einzelleistung erstellt werden. Beispiele sind Geräte und Apparaturen für Forschungszwecke, aber auch Dienstleistungen der Planung, der Programmierung und des Managements bei der Projektvorbereitung. Diese Leistungen lösen beim Zahlungsempfänger keine Forschungstätigkeit aus und werden deshalb in der Forschungserhebung des Wirtschaftssektors nicht erfaßt.

1.4 Besonderheiten forschungsstatistischer Untersuchungen für den Hochschulbereich

Die spezielle Problematik forschungsstatistischer Aussagen für den Hochschulbereich folgt aus der personellen und organisatorischen Verflechtung von Forschung und Lehre an wissenschaftlichen Hochschulen. Im Klinikbereich kommt die medizinische Betreuung der Patienten hinzu. Ob ein weiteres Gebiet wissenschaftlicher, jedoch nicht forschungsbezogener Tätigkeit auszugliedern ist (etwa Gutachtertätigkeit), hängt von den Forschungsdefinitionen für den Hochschulbereich ab. Ein besonderes Abrechnungssystem besteht für keinen der genannten Bereiche; erfaßbar sind nur die nach Haushaltsstellen und Haushaltskapiteln gegliederten Ausgaben und Einnahmen, in der Hochschulfinanzstatistik zusätzlich unterteilt nach Fächergruppen. Weder Zahlen über Forschungsausgaben noch über das Forschungspersonal an Hochschulen können deshalb den Rechnungs- und Personalunterlagen unmittelbar entnommen werden. Ein für statistische Zwecke ausreichend differenzierter Nachweis von Drittmitteln für Forschungszwecke bei den Hochschulen steht noch am Anfang.

International üblich ist die Trennung der Tätigkeitsbereiche über Daten der Arbeitszeitverteilung beim wissenschaftlichen Personal. Diese Daten werden durch spezielle Zeitbudgetstudien gewonnen, sei es nun als Totalbefragung des betroffenen Personenkreises oder als Stichprobe, als laufende Zeitschreibung mit sehr kurzen Zeitintervallen oder als retrospektive Einschätzung für ein abgelaufenes Semester oder Studienjahr. Verschiedene europäische Länder haben Erhebungen dieser Art von den Statistischen Ämtern, den Hochschulen selbst oder von anderen Einrichtungen durchführen lassen. Für die Bundesrepublik Deutschland liegen nur Ergebnisse einzelner Studien vor, die sich zu einem eingeschränkt repräsentativen Gesamtbild zusammenfügen lassen. Wichtig für die Zuverlässigkeit forschungsstatistischer Ergebnisse wären zeitnahe Erhebungen dieser Art, die etwa Entwicklungen wie zusätzliche Lehranforderungen und damit verbundene Forschungsbeschränkungen im Gefolge von „Überlastregelungen“ berücksichtigen. Dem Einsatz eines solch reagiblen Instruments allein für forschungsstatistische Zwecke steht allerdings die erhebliche Belastung bei den Auskunftspflichtigen entgegen.

Bedeutsam für die Anwendung von Forschungszeitkoeffizienten ist die angestrebte Abstufung der Ergebnisse nach eingegrenzten hochschulpolitischen Fragestellungen einerseits oder gesamtwirtschaftlichen Betrachtungen andererseits. Im zweiten Fall, der den hier mitgeteilten Zahlen zugrunde liegt, wird man den oftmals

recht erheblichen Zeitaufwand für Tätigkeiten im Rahmen der Selbstverwaltung der Hochschulen nicht als selbstständig nachzuweisenden Aktivitätsbereich akzeptieren können. Verwaltungstätigkeit muß dann — betriebswirtschaftlich gesprochen — als „Gemeinkosten“ für die gesellschaftlichen „Endprodukte“ der Hochschulen, nämlich Forschung, Lehre und medizinische Betreuung, betrachtet und den Zeitanteilen für diese Tätigkeiten zugeschlagen werden. Die so modifizierten Zeitanteile für Forschung decken sich nicht mehr mit den realen, von vielen Professoren als zu eingeschränkt beklagten Forschungsmöglichkeiten. Sie erhalten vielmehr die Funktion gesamtwirtschaftlicher Aufwandsfaktoren, deren nicht unmittelbar produktiver Gemeinkostenanteil voll berücksichtigt werden muß, wenn von hohen Forschungsaufwendungen auch nur implizite auf den Umfang der Forschungsergebnisse geschlossen werden sollte.

Für die praktische Berechnung des personellen und finanziellen Forschungspotentials der Hochschulen kann auf die Ergebnisse der Erhebungen über das Hochschulpersonal und die Hochschulfinanzen zurückgegriffen werden. Die Personalzahlen sind u. a. nach Hochschularten, Fächern und Personalgruppen aufbereitet. Die Verrechnung der Forschungszeitkoeffizienten für zusammengefaßte Gruppen des wissenschaftlichen Personals (Professoren, sonstige Habilitierte, akademische Räte und wissenschaftliche Assistenten) je Fächergruppe ergibt Vollzeitäquivalente für Forschung in Mann-Jahren. Die gewichteten Zeitdurchschnitte je Fach gelten auch für das übrige Personal (ohne Pflegepersonal), dessen Tätigkeit damit analog der des wissenschaftlichen Personals der Forschung bzw. den übrigen Tätigkeitsbereichen zugeordnet wird. Der Durchschnittsbildung liegen in der Regel relativ niedrige Zeitanteile für Professoren und relativ hohe für wissenschaftliche Assistenten zugrunde (Fertigung einer Dissertation gilt als Forschung). Nochmals sei hervorgehoben, daß keine Effizienzmaße in die Berechnungen eingehen. Darstellbar ist nur die gesamte, der Forschung gewidmete Zeit des wissenschaftlichen Personals, unabhängig davon, welche Ergiebigkeitsunterschiede zwischen den Forschungszeiten der Professoren und denen ihrer wissenschaftlichen Mitarbeiter bestehen mögen.

Zur Ermittlung der Personalausgaben für die Hochschulforschung liegt jeweils nur ein Ausgabenbetrag je Fächergruppe und Hochschulart aus der Hochschulfinanzstatistik vor. Die Zeitanteile je Personalgruppe und Fach müssen demnach so zusammengefaßt werden, daß sie methodisch einwandfrei mit diesen Beträgen verrechnet werden können. Dies geschieht neben den Gewichten für die Personalstärke je Gruppe zweckmäßigerweise mittels Faktoren, die die Durchschnittsaufwendungen für die genannten Gruppen des wissenschaftlichen Personals anzeigen. Das übrige Personal wird pauschal berücksichtigt.

Für die Ausgliederung der Forschungsausgaben aus den laufenden Sach- und Investitionsausgaben geben die Haushaltspläne und -rechnungen der Hochschulen ebenfalls nur spärliche Hinweise. Mangels besserer Anhaltspunkte wird angenommen, daß die sächliche Ausstattung der Hochschulen entsprechend der Zeitverteilung beim wissenschaftlichen Personal genutzt wird. Die einfach gewichteten Forschungszeitkoeffizienten gelten auch für diese Ausgabearten.

2 Forschungsstatistische Ergebnisse

2.1 Gesamtüberblick 1964 bis 1975

Die im folgenden dargestellten Ergebnisse wurden für die OECD aufbereitet und beruhen deshalb auf den Definitionen und Abgrenzungen des Frascati-Handbuchs. Sie weichen teilweise von den Zahlen des Bundesministeriums für Forschung und Technologie ab, da diese für nationale Zwecke anders abgegrenzt wurden und stärker die Forschungsfinanzierung durch den Bund berücksichtigen. Das OECD-Konzept stellt in seinen Standardtabellen

AUSGABEN UND EINNAHMEN DER FORSCHUNGSBEREICHE 1975

Mill. DM

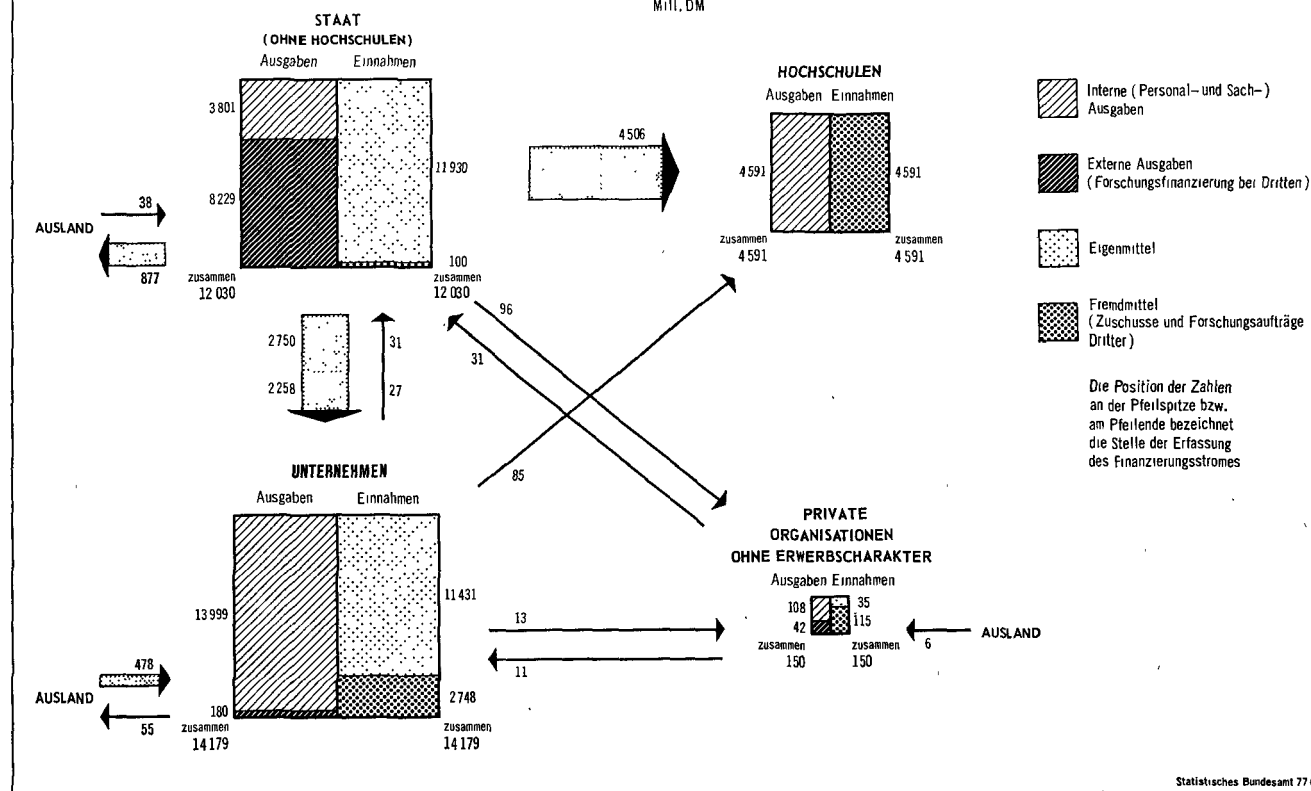

Neuere Berechnungen des Bundesministeriums für Forschung und Technologie führten teilweise zu geringen Abweichungen. Unternehmen: vorläufige, noch unveröffentlichte Zahlen des Stifterverbandes für die Deutsche Wissenschaft.

ausschließlich auf die (direkten) Personal- und Sachausgaben ab, nicht dagegen auf die externen Ausgaben zur Forschungsfinanzierung in anderen Sektoren. Die Tabellen 1 bis 5 enthalten diese, für die Durchführung der Forschung und Entwicklung unmittelbar anfallenden Ausgaben. Sie sind für alle Sektoren addierbar und zeigen den Gesamtaufwand für die in der Volkswirtschaft durchgeführte Forschung, nicht dagegen die tatsächliche Lastenverteilung der Finanzierung.

Im Schaubild wurde versucht, für 1975 aus allen verfügbaren Zahlen der Forschungsbereiche eine Gesamtdarstellung der Finanzierungsverflechtung zu geben, die insbesondere die in den direkten Ausgaben nicht erkennbare umfangreiche Forschungsfinanzierung durch die öffentlichen Haushalte zum Ausdruck bringt. Die Eintragung der Zahlen an der Pfeilspitze bzw. am Pfeilende bezeichnen die Stelle der Erfassung des Finanzierungsstroms. Auf die methodischen Ursachen für abweichende Beträge beim gebenden und empfangenden Sektor wurde bereits hingewiesen. Die Zahlen für die Privaten Organisationen ohne Erwerbscharakter konnten nur zum Teil unmittelbar erhoben werden und sind durch Schätzungen des Bundesministeriums für Forschung und Technologie ergänzt worden. Im Hochschulbereich ist gegenwärtig eine präzise Erfassung der Drittmittel für Forschung nicht möglich. Als Finanzierungsmittel gelten deshalb die bei Unternehmen, Stiftungen und sonstigen Institutionen des Unternehmensbereichs erfaßten 85 Mill. DM an Aufträgen und Spenden für Forschung sowie die als Differenz zur Ausgabensumme errechneten öffentlichen Mittel einschl. Zahlungen der Deutschen Forschungsgemeinschaft.

Die Ausgaben für Forschung (siehe Tabelle 1) stiegen zwischen 1964 und 1975 von knapp 6 auf 23 Mrd. DM. Die stärksten Zunahmen (+ 49 bzw. 51 %) waren in den Berichtsjahren 1964/67 und 1969/71 zu verzeichnen; für die letzten beiden Zweijahreszeiträume errechnen sich noch + 16 und + 19 %.

Tabelle 1: Forschungsausgaben¹⁾ und Forschungspersonal

Jahr	Forschungsausgaben	Forschungspersonal	
		insgesamt	darunter Wissenschaftler
	Mill. DM		Anzahl
1964	5 944	188 609	54 833
1967	8 833	210 460	63 059
1969	10 939	247 176	74 943
1971	16 527	297 118	90 206
1973	19 232	303 837	101 020
1975	22 969	303 384	103 857

¹⁾ Ohne Zahlungen an das Ausland.

In den Ausgabebeträgen nicht enthalten sind jene Forschungsmittel, die an Empfänger im Ausland, insbesondere an Träger von supranationalen Forschungsprojekten, gezahlt wurden (1964 rd. 450 Mill. DM, 1975 rd. 930 Mill. DM). Diese Mittel fließen teilweise im Rahmen der Durchführung von Gemeinschaftsprojekten wieder in die Bundesrepublik Deutschland zurück und sind dann in den erfaßten Personal- und Sachausgaben enthalten. Für 1975 trug das Ausland mit 522 Mill. DM zur Finanzierung der Forschungsausgaben im Inland bei (siehe Schaubild).

Das gesamte in der Forschung tätige Personal stieg von 188 609 Personen im Jahr 1964 auf 303 384 Personen im Jahr 1975 (+ 61 %), die Zahl der Wissenschaftler (einschl. graduierte Ingenieure und sonstige Fachhochschulabsolventen) von 54 833 auf 103 857 (+ 89 %). Der größte Zuwachs beim gesamten Personal wie bei den Wissenschaftlern lag ebenfalls zwischen 1969 und 1971 (+ 20 %); die folgende Zweijahresperiode weist bei den Gesamtzahlen eine Zunahme von 2 % auf, seit 1973 schließlich ist ein leichter Rückgang zu verzeichnen. Die Zahl der Wissenschaftler hingegen stieg weiter an, zuletzt mit knapp 3 %. Lag der Anteil der Wissenschaftler bis 1971 bei rd. 30 %, so erhöhte er sich aufgrund dieser Entwicklung auf 34 % im Jahr 1975.

Tabelle 2: Forschungsausgaben¹⁾ und Forschungspersonal nach Bereichen 1964 und 1975

Bereich	Forschungsausgaben		Forschungspersonal			
			insgesamt		darunter Wissenschaftler	
	1964	1975	1964	1975	1964	1975
	Mill. DM		Anzahl			
Staat ²⁾	940	3 802	24 233	50 604	6 654	15 908
Hochschulen	1 200 ³⁾	4 591	30 400 ³⁾	65 028	9 900 ³⁾	25 617
Unternehmen ⁴⁾	3 790	14 469 ⁵⁾	133 337	186 232	38 000	61 582 ⁷⁾
Private Organisationen ohne Erwerbscharakter	14	108	639	1 520	279	750
Insgesamt ...	5 944	22 969	188 609	303 384	54 833	103 857

¹⁾ Ohne Zahlungen an das Ausland. — ²⁾ Staatliche und überwiegend staatlich finanzierte Forschungseinrichtungen ohne Hochschulen. — ³⁾ Sozial- und Geisteswissenschaften geschätzt. — ⁴⁾ Ohne sozial- und geisteswissenschaftliche Forschung. — ⁵⁾ Quelle: Bundesministerium für Forschung und Technologie; Stifterverband für die Deutsche Wissenschaft; 13 999 Mill. DM — Erläuterung der Differenz siehe Abschnitt 1.3. — ⁶⁾ Teilweise geschätzt. — ⁷⁾ Abweichend von der Bezeichnung des Stifterverbandes für die Deutsche Wissenschaft einschließlich Ingenieure (Fachhochschulabsolventen).

Aus der Darstellung der Sektoren bzw. Bereiche (siehe Tabelle 2) läßt sich errechnen, daß der Anteil der Wissenschaftler am gesamten Forschungspersonal zwischen 1964 und 1975 in allen Teilbereichen gestiegen ist: In staatlichen und staatsnahen Forschungseinrichtungen von 27 auf 31 %, an Hochschulen von 33 auf 39 %, in der Forschung des Unternehmensbereichs von 28 auf 33 %, schließlich bei den Privaten Organisationen ohne Erwerbscharakter von 44 auf 49 %. Der letztgenannte, höchste Anteil dürfte darauf zurückzuführen sein, daß in diesem Forschungsbereich relativ kleine Institute, vor allem auf dem Gebiet der Sozial- und Geisteswissenschaften, mit geringer Ausstattung an Hilfskräften tätig sind. Die Verteilung der Forschungsaufwendungen auf die Sektoren bzw. Bereiche hat sich zwischen 1964 und 1975 geringfügig zugunsten der staatlichen und staatsnahen Einrichtungen verschoben (von 16 auf 17 %). Die Anteile des Hochschulbereichs blieben nahezu konstant (rd. 20 %), die der Unternehmen waren leicht rückläufig (64 bzw. 63 %). Die Ausgaben der Privaten Organisationen ohne Erwerbscharakter machen trotz erheblicher prozentualer Zunahme auch 1975 nur 0,5 % der gesamten Forschungsausgaben aus.

2.2 Ergebnisse für staatliche und staatlich geförderte Forschungseinrichtungen sowie Hochschulen 1975

Tabelle 3 zeigt die Ausgabenverteilung und den Personaleinsatz bei den einzelnen Institutionen des Staatssektors. Allein auf die Großforschungseinrichtungen entfielen 1975 knapp 42 % der Ausgaben, aber nur 34 % des Forschungspersonals. Die relativ hohe „Kapitalintensität“ dieser Einrichtungen erklärt sich u. a. daraus, daß drei Viertel der Ausgaben in die Kernforschung fließen. Auf die Bundesanstalten und die Max-Planck-Institute entfielen jeweils zwischen 17 und 18 % der Ausgaben, jedoch 24 bzw. 14 % des Forschungspersonals. Diese Unterschiede

Tabelle 3: Forschungsausgaben und Forschungspersonal im staatlichen Bereich¹⁾ nach Institutionen 1975

Institution	Forschungsausgaben	Forschungspersonal	
		insgesamt	darunter Wissenschaftler
	Mill. DM	Anzahl	
Bundesanstalten	664	12 363	3 515
Länderanstalten	284	5 341	1 628
Gemeindeeinrichtungen	4	64	26
Zusammen ...	952	17 768	5 169
Großforschungseinrichtungen	1 593	17 293	5 579
Max-Planck-Institute	669	7 012	2 114
Fraunhofer-Institute	112	1 561	749
Übrige, überwiegend staatl. geförderte Institute	276	4 201	1 752
Zusammen ...	2 650	30 067	10 194
Wissenschaftl. Bibliotheken und Museen (Forschungsanteile)	199	2 769	545
Insgesamt ...	3 802	50 604	15 908

¹⁾ Ohne Hochschulen und ohne Zahlungen an andere Bereiche.

liegen in den verschiedenartigen Forschungsfeldern beider Institutionen begründet. Während bei den Max-Planck-Instituten rd. 50 % der Ausgaben der naturwissenschaftlichen Grundlagenforschung zuzurechnen sind, beträgt dieser Anteil bei den Bundesanstalten nur 33 %. Im Bereich der landwirtschaftlichen Forschung beläuft er sich nur auf 25 %, bei den Landesanstalten dagegen auf 36 %. In den Fraunhofer-Instituten wird ebenfalls sehr stark naturwissenschaftliche Forschung betrieben (37 %), gefolgt von der Verteidigungsforschung (28 %). Die übrigen staatlich geförderten Einrichtungen gehören zu 58 % den Sozial- und Geisteswissenschaften an.

Der institutionellen Zuordnung von Forschungsausgaben und -personal ist in Tabelle 4 die funktionale gegenübergestellt. Kernforschung und Weltraumforschung finden überwiegend in Großforschungseinrichtungen statt; Max-Planck-Institute sind am erstgenannten Forschungsziel mit 2 %, am letztgenannten mit 24 % der erfaßten, zielbezogenen Ausgaben beteiligt. Da Verteidigungsfor-

Tabelle 4: Forschungsausgaben und Forschungspersonal im staatlichen Bereich¹⁾ nach Forschungszielen 1975

Forschungsziel	Forschungsausgaben	Forschungspersonal	
		insgesamt	darunter Wissenschaftler
	Mill. DM	Anzahl	
Kernforschung	1 214	12 665	3 867
Weltraum	384	4 245	1 576
Verteidigung	58	805	391
Landwirtschaft	284	5 017	1 272
Bauwesen, Raum- und Städteplanung	86	1 271	434
Verkehrswesen	24	292	91
Gesundheit	325	4 932	1 235
Industrielle Technologie	141	1 947	755
Sonstiges (Naturwissenschaften)	906	13 648	3 996
Sozial- und Geisteswissenschaften	380	5 782	2 291
Insgesamt ...	3 802	50 604	15 908

¹⁾ Ohne Hochschulen und ohne Zahlungen an andere Bereiche.

schung nur zu einem sehr kleinen Teil in auf solche Forschung spezialisierten Instituten betrieben wird, ist sie in den hier dargestellten, auf dem institutionell orientierten Schwerpunktprinzip aufbauenden Erhebungen nur sehr unvollkommen zu erfassen. In den öffentlichen Haushalten waren 1975 rd. 1,4 Mrd. DM zur Finanzierung von Verteidigungsforschung bereitgestellt (siehe Tabelle 6).

Für landwirtschaftliche Forschung entfällt der überwiegende Anteil der Ausgaben auf Forschungsanstalten des Bundes (59 %) und der Länder (36 %), für Forschung im Bereich Bauwesen, Raum- und Städteplanung auf Bundesanstalten (78 %). Grundlegende Forschungen für das Verkehrswesen (58 % der Ausgaben dieses Forschungsbereichs) werden in Max-Planck-Instituten durchgeführt. Auch im Gesundheitsbereich ist der Anteil dieser Institute am höchsten (32 %), gefolgt von dem der Bundesanstalten (29 %). In den Bereichen „Industrielle Technologie“, „Sonstiges“ (Naturwissenschaften) und „Sozial- und Geisteswissenschaften“ stehen die Bundesanstalten (39 %), die Max-Planck-Institute (37 %) und die übrigen staatlich geförderten Institute (42 %) jeweils an erster Stelle der Ausgabenanteile.

Im Durchschnitt aller Forschungsbereiche kamen 1975 auf einen Wissenschaftler 2,2 weitere, mit Hilfstätigkeiten in der Forschung beschäftigte Personen. Im Gesundheitsbereich waren es 3,0, in der Landwirtschaftsforschung 2,9. Die geringste Ausstattung mit Hilfspersonal wurde für Industrielle Technologie (1,6), für Sozial- und Geisteswissenschaften (1,5) und Verteidigungsforschung (1,1) ermittelt.

Die in Tabelle 5 aufgeführten Zahlen für den Hochschulbereich sind mit denen der übrigen Tabellen insofern nicht vergleichbar, als sie nicht erhoben, sondern durch Zusatzrechnungen anhand verbesserungsbedürftiger Zeitkoeffizienten ermittelt worden sind. Nach diesen Berechnungen entfiel ein Drittel der Ausgaben auf naturwissen-

Tabelle 5: Forschungsausgaben und Forschungspersonal im Hochschulbereich nach Fächergruppen 1975

Fachergruppe	Forschungs- ausgaben	Forschungspersonal	
		insgesamt	darunter Wissen- schafter
	Mill. DM	Anzahl	
Naturwissenschaften	1 525	16 945	7 443
Ingenieurwissenschaften	765	10 983	5 000
Medizin	1 167	22 149	4 831
Agrarwissenschaften	345	4 181	1 165
Sozial- und Geisteswissenschaften . .	789	10 770	7 178
Insgesamt . . .	4 591	65 028	25 617

schaftliche Forschungen und ein Viertel auf medizinische Hochschulforschungen (theoretische Medizin einschl. Forschung in Hochschulkliniken). Jeweils rd. 17 % nehmen die Sozial- und Geisteswissenschaften sowie die Ingenieurwissenschaften und knapp 8 % die Agrarwissenschaften in Anspruch. Der Forschungsausgabenbetrag der Ingenieurwissenschaften unterschreitet den der Sozial- und Geisteswissenschaften zwar um 24 Mill. DM, der Forschungsanteil an den gesamten Ausgaben (einschließlich Lehre) liegt allerdings bei den Ingenieurwissenschaften wesentlich über dem der Sozial- und Geisteswissenschaften.

2.3 Staatliche Haushaltsansätze für Forschung 1975 bis 1977

Ergänzend zu den Tabellen über den Personaleinsatz und die Ausgaben für die Forschung zeigt Tabelle 6 die Forschungsfinanzierung durch die öffentlichen Haushalte (Haushaltsansätze) in der Abgrenzung der EG-Nomenklatur (siehe S. 630). Diese Haushaltsansätze enthalten sowohl die direkten Forschungsausgaben des Staats als auch die Zuschüsse an nicht-staatliche Forschungseinrichtungen.

Tabelle 6: Forschungsausgaben¹⁾ des Bundes und der Länder (Haushaltsansätze) nach Forschungszielen (NABS) Mill. DM

Forschungsziel	1975	1976	1977
Erforschung und Nutzung der irdischen Umwelt...	227	239	238
Gestaltung der menschlichen Umwelt	327	309	326
Schutz und Förderung der menschlichen Gesundheit	542	550	639
Erzeugung, Verteilung und rationelle Nutzung der Energie	1 343	1 412	1 483
Landwirtschaftliche Produktivität und Technologie	239	253	265
Industrielle Produktivität und Technologie	936	920	847
Probleme des Zusammenlebens in der Gesellschaft	621	569	590
Weltraumforschung und -nutzung	540	601	553
Verteidigung	1 405	1 490	1 592
Allgemeine Forschungsförderung (einschließlich Hochschulen)	6 557	6 730	6 663
Insgesamt ...	12 737	13 073	13 196

¹⁾ Einschl. Zuschüsse an nicht-staatliche Einrichtungen.

Die beiden Unterschiede zum OECD-Konzept — Haushaltsansätze statt Rechnungsergebnisse sowie abweichende Definitionen — bedingen den Ausgabenunterschied von etwa 700 Mill. DM für 1975 im Staatsbereich (siehe Schaubild). Für 1976 errechnet sich eine Zunahme gegenüber dem Vorjahr um knapp 3 % auf 13,1 Mrd. DM, für 1977 um knapp 1 % auf 13,2 Mrd. DM. Die Ausgabenanteile der einzelnen Forschungszielbereiche haben sich zwischen 1975 und 1977 nur wenig verschoben. Rund die Hälfte der Finanzmittel (1975: 51 %, 1977: 50 %) flossen in die allgemeine Forschungsförderung (vor allem Grundlagenforschung), darunter entfielen allein auf die Hochschulen (einschl. DFG-Mittel) 5,4 bzw. 5,5 Mrd. DM. An zweiter Stelle steht in allen 3 Berichtsjahren die Verteidigungsforschung mit Anteilen von 11 bzw. 12 % der Gesamtausgaben, dicht gefolgt von der Energieforschung mit jeweils rd. 11 % (1977: 1,5 Mrd. DM). Den vierten Platz schließlich nimmt die Technologieforschung ein, deren

Anteil an der Ausgabensumme 1977 gegenüber 1975 um knapp einen Prozentpunkt auf 6 % (0,8 Mrd. DM) zurückging.

Sieht man von den von Bund und Ländern gemeinsam finanzierten Bereichen (Deutsche Forschungsgemeinschaft einschließlich Sonderforschungsbereiche, Hochschulbau, Max-Planck-Gesellschaft) ab, so brachte der Bund 1975 mit 6,1 Mrd. DM knapp 48 %, 1977 mit 6,5 Mrd. DM rd. 49 % der Forschungsmittel auf. Für die Forschungsförderung außerhalb der Hochschulen (ebenfalls ohne Deutsche Forschungsgemeinschaft und Max-Planck-Gesellschaft) konnten die Länder 1975 623 Mill. DM und 1977 679 Mill. DM bereitstellen. Diese Mittel kamen insbesondere der allgemeinen Forschungsförderung (1977: 18 %), der landwirtschaftlichen Forschung (17 %), den Forschungen zum Schutze und zur Förderung der menschlichen Gesundheit (16 %) sowie den Forschungen über gesellschaftliche Probleme (15 %) zugute.

3 Internationale Arbeiten auf dem Gebiet der Forschungsstatistik

3.1 Die Entstehung des forschungsstatistischen Instrumentariums

Das erste umfassende Handbuch über die Grundlagen forschungsstatistischer Erhebungen und Studien wurde Anfang der 60er Jahre in Zusammenarbeit zwischen Fachleuten aus OECD-Mitgliedsländern und dem OECD-Sekretariat vorbereitet. Dieses als „Allgemeine Richtlinien für statistische Übersichten von Forschung und Entwicklung“ betitelte Handbuch, nach dem italienischen Tagungsort der Sachverständigenkonferenz im Juli 1963 kurz *F r a s c a t i - H a n d b u c h* genannt, enthält Ausführungen über die Grunddefinitionen und Konventionen, die Klassifizierung und die Methoden der Messung der Forschungs- und Entwicklungstätigkeit sowie über Möglichkeiten der Output-Messung.

Das Handbuch wurde aufgrund der Erfahrungen der ersten beiden in allen OECD-Ländern gemeinsam durchgeführten forschungsstatistischen Erhebungen überarbeitet und erweitert. Eine Neuauflage — *F r a s c a t i - H a n d b u c h II* — erschien 1968/69. Schon wenige Jahre später machte der zunehmende Bedarf an forschungsstatistischen Zahlen und die damit verbundene Verbesserung des statistischen Instrumentariums eine erneute Revision erforderlich. Das *F r a s c a t i - H a n d b u c h III*, das erstmals auch die Sozial- und Geisteswissenschaften einbezieht, wurde nach Vorarbeiten des OECD-Sekretariats und Beratungen mit den forschungsstatistikern der Mitgliedstaaten 1976 herausgegeben.

Auch die *U N E S C O* wendet sich neben den Bereichen der Bildung und Kultur verstärkt der Forschung zu. Der über die OECD hinausreichende Mitgliederkreis, vor allem die Einbeziehung der osteuropäischen Länder und der Entwicklungsländer, läßt besondere forschungsstatistische Fragestellungen hervortreten, etwa die des Technologietransfers zu weniger entwickelten Ländern, erfordert aber auch die Anpassung von Definitionen und Erhebungstechniken an sehr unterschiedliche organisatorische Gegebenheiten. Das Sekretariat des Rates für gegenseitige Wirtschaftshilfe (COMECON) bemüht sich in Abstimmung mit Stellen der UNESCO und der Konferenz Europäischer Statistiker (Wirtschaftskommission für Europa der UN) um eine Anpassung der Erhebungskonzepte und um Vergleichbarkeit der forschungsstatistischen Daten aus Planwirtschaftssystemen mit denen der westlichen Länder. Schon 1970 veröffentlichte die UNESCO ein Handbuch für statistische Erhebungen über das nationale wissenschaftliche und technologische Potential. Auf der 19. Generalkonferenz der UNESCO 1976 wurde über die Erarbeitung von Richtlinien bzw. Empfehlungen für Statistiken im Bereich von Wissenschaft und Technologie beraten, die auf dem *F r a s c a t i - H a n d b u c h* aufbauen und den genannten besonderen Bedingungen der UNESCO-Mitgliedsländer Rechnung tragen sollen.

Das Statistische Amt der Europäischen Gemeinschaften führt gegenwärtig keine umfassenden forschungstatistischen Erhebungen durch. Für Zwecke der Koordinierung der Forschungspolitik in den Mitgliedstaaten der EG wurde jedoch ein spezielles statistisches Instrument geschaffen, das sich nur auf die Forschungsfinanzierung durch die öffentlichen Haushalte erstreckt und mit Berichten über die veranschlagten Ausgaben (teils noch vor der parlamentarischen Verabschiedung der Haushalte) der Aktualität forschungstatistischer Zahlen besondere Priorität einräumt. Der Beitrag der EG zur Methodik der Forschungsstatistik besteht in einer sehr differenzierten Systematik sozioökonomischer Forschungsziele, der „Nomenklatur zur Analyse und zum Vergleich der wissenschaftlichen Haushalte und Programme“ (übliche frz. Abk. NABS). Die Möglichkeiten zur Erweiterung der EG-Forschungsstatistik in Form eines Indikatorensystems, das teilweise die Ergebnisse der OECD-Erhebungen einbeziehen könnte, wird gegenwärtig geprüft.

Nicht unerwähnt bleiben sollen die einschlägigen Arbeiten in den skandinavischen und angelsächsischen Ländern. In dem vom Skandinavischen Rat für angewandte Forschung (NORDFORSK) initiierten und durch ein Komitee für Forschungsstatistik ausgearbeiteten Nordic-Manual werden die Grundsätze des Frascati-Handbuchs für die im Rat zusammengeschlossenen Länder angepaßt und ausgebaut. Wichtige Beiträge zu Einzelfragen der forschungstatistischen Methoden leisteten auch Statistiker aus England und den USA, dort insbesondere aus der National Science Foundation (NSF).

Die Abstimmung und Zusammenfassung dieser regional und inhaltlich weit gestreuten Arbeiten wird von den Sekretariaten der drei großen internationalen Organisationen in den letzten Jahren verstärkt ausgeübt, ist aber auch durch die regelmäßig stattfindenden Tagungen der Forschungsstatistiker aus den Mitgliedstaaten gewährleistet. Viele Länder gehören mehreren der genannten Organisationen an und lassen sich durch dieselben Personen aus Forschungs- bzw. Wissenschaftsministerien, Statistischen Ämtern, Wissenschaftsräten oder anderen wissenschaftlichen Organisationen in den unterschiedlichen Gremien vertreten. Dies begünstigt einen intensiven Erfahrungsaustausch und Informationsfluß auf dem Gebiet der Forschungserhebungen.

3.2 Ansätze zur methodischen Weiterentwicklung

Im Mittelpunkt der Bemühungen um eine methodische Ausgestaltung der forschungstatistischen Studien steht zunächst die Verbesserung des angewandten Instrumentariums. Definitionen und Abgrenzungen bedürfen der Präzisierung, Systematiken der Anpassung an veränderte Gegebenheiten, Zuordnungsrichtlinien und Erläuterungen werden neu erarbeitet oder ausgeweitet. Der unmittelbare Nutzen solcher Maßnahmen besteht in einer besseren Vergleichbarkeit der sektorbezogenen Zahlen eines Landes wie auch der Zahlen im internationalen Vergleich.

Als zweites Arbeitsfeld ist die Abstimmung der forschungstatistischen Ergebnisse mit den volkswirtschaftlichen Gesamtrechnungen zu nennen. Diese Abstimmung geht von der Vorstellung aus, daß das Konzept der Forschungsstatistik sich zwar primär am spezifischen Informationsbedarf der Benutzer der Forschungsstatistik und an den besonderen organisatorischen Gegebenheiten dieses Bereichs zu orientieren hat, gleichzeitig aber auf einer höheren Aggregationsebene mit dem System der volkswirtschaftlichen Gesamtrechnungen kompatibel sein sollte. Um diese Abstimmung zu ermöglichen, müssen die

Sektoreneinteilungen und die Abgrenzungen der Einnahme- und Ausgabearten, die Systematiken und die statistischen Erhebungs- und Darstellungseinheiten entsprechend gestaltet sein. Als Verbindungsglied zwischen beiden statistischen Bereichen wird ein Zusatzsystem für Forschung und Entwicklung im Europäischen System Volkswirtschaftlicher Gesamtrechnungen (ESVG), sog. Forschungs-Satelliten-Tabellen, diskutiert. Dieses System, das bisher nur zwei Länder der Europäischen Gemeinschaften probeweise erstellt haben, zeigt in verschiedenen „Übergangstabellen“ forschungsrelevante Transaktionen nach den Begriffen und Kategorien der volkswirtschaftlichen Gesamtrechnungen.

Ein weiteres Gebiet der Ergänzung und Erweiterung der Forschungsstatistik zielt auf die Berechnung von Forschungsindikatoren. Sowohl die Europäischen Gemeinschaften als auch die OECD bemühen sich um aussagefähige Verknüpfungen forschungstatistischer Zahlen mit relevanten sozioökonomischen Größen. Bezugsgrößen für Forschungsfinanzen und -personal können aus den Daten der volkswirtschaftlichen Gesamtrechnungen, der Staatsfinanzstatistik, der Wirtschaftsstatistik, der Bevölkerungsstatistik und je nach Fragestellung aus anderen Statistikbereichen ausgewählt werden.

Mit besonderem Nachdruck werden die Weiterentwicklungsarbeiten auf dem Gebiet der Ergebnismessung im Forschungsbereich verfolgt. Monetäre Größen stehen dafür kaum zur Verfügung, Ausgangspunkte bilden vielmehr mengenmäßige Maßstäbe, wie die Anzahl der wissenschaftlichen Veröffentlichungen (Zitationsindex), der Patente, Lizenzen usw. Einzelstudien und begrenzte Testerhebungen auf diesen Gebieten wurden durchgeführt; die generelle Einbeziehung in internationale forschungstatistische Erhebungen steht noch aus.

Mit steigendem Preisniveau in den meisten Industrieländern gewinnt die Frage nach den realen Forschungsaufwendungen an Bedeutung. Internationale Vergleiche sind bei stark unterschiedlichen Inflationsraten mit Angaben zu jeweiligen Preisen nicht mehr sehr aussagefähig. Die OECD sucht deshalb nach Möglichkeiten zur Deflationierung von Forschungsausgaben. Sie verwendet dafür international verfügbare Indizes aus der amtlichen Statistik, die auf Teilaggregate (z. B. Personalausgaben, Investitionen) der Gesamtausgaben anwendbar sind. Ein anderer Ansatz, nämlich die Konstruktion eines speziellen Laspeyres-Indexes für einen fiktiven „Forschungswarenkorb“ wird in der Bundesrepublik Deutschland versucht. Für internationale Vergleiche ebenfalls wünschenswert wäre die Berechnung und Anwendung von forschungsbezogenen Kaufkraftparitäten, die die internationalen Preisrelationen solcher „Warenkörbe“ sichtbar machen, statt von offiziellen Paritäten oder laufenden Devisenkursen. Schließlich verdient die exaktere Systematisierung und die statistische Erfassung der forschungsverwandten Aktivitäten vermehrte Aufmerksamkeit.

Daten über den Technologietransfer fallen gegenwärtig nur im Rahmen der Zahlungsbilanzberechnungen der Deutschen Bundesbank als Ausgaben und Einnahmen aus dem Patent- und Lizenzverkehr mit dem Ausland an. Diese Lücke wird um so mehr als Mangel empfunden, als die Frage der Übertragung von technischem Wissen im Dialog zwischen den weniger entwickelten Ländern und den Industriestaaten einen immer höheren politischen Stellenwert einnimmt. Andere Tatbestände, die Technologietransfer zum Ausdruck bringen, gilt es einzugrenzen und statistisch auszuwerten.

Dr. Hartmut Essig

STATISTISCHE UMSCHAU

Unternehmen

Jahresabschlüsse 1975 von Konzernen, für die das Publizitätsgesetz gilt

Bis Anfang Juli 1977 hatten aufgrund des sog. Publizitätsgesetzes (PublG)¹⁾ 83 Konzerne und Teilkonzerne²⁾ (ohne Kreditinstitute und Versicherungsunternehmen) einen Jahresabschluß für 1975 veröffentlicht. Als Konzern im Sinne des § 11 Abs. 1 PublG gilt die Zusammenfassung rechtlich selbständiger Unternehmen unter einheitlicher Leitung. Das leitende Unternehmen muß seinen Sitz (bzw. die Hauptniederlassung) im Inland haben. Hat die Konzernleitung ihren Sitz im Ausland, so muß für den inländischen Konzernteil gem. § 11 Abs. 3 PublG ein Teilkonzernabschluß aufgestellt werden. Konzerne und Teilkonzerne, die unter der Leitung einer Aktiengesellschaft oder einer Kommanditgesellschaft auf Aktien stehen, veröffentlichen ihren Jahresabschluß nicht aufgrund des Publizitätsgesetzes, sondern aufgrund des Aktiengesetzes 1965³⁾.

Es ist möglich, daß ein Konzernunternehmen seinen Jahresabschluß aufgrund des Publizitätsgesetzes veröffentlicht, während der Abschluß des übergeordneten Konzerns oder Teilkonzerns auf dem Aktiengesetz oder dem Einführungsgesetz zum Aktiengesetz beruht; umgekehrt kann für den Jahresabschluß des Konzernunternehmens das Aktienrecht und für den Konzern- oder Teilkonzernabschluß das Publizitätsgesetz gelten. Da die Konzernzugehörigkeit eines nach dem Publizitätsgesetz oder nach dem Aktiengesetz publizitätspflichtigen Unternehmens anhand der veröffentlichten Abschlüsse nicht immer zu erkennen ist, kann sie bei der statistischen Darstellung der Unternehmensabschlüsse nicht berücksichtigt werden.

Von den Obergesellschaften der eingangs erwähnten 83 Konzerne und Teilkonzerne waren

- 49 als GmbH,
- 32 als Personengesellschaften und Einzelunternehmen und
- 2 als Stiftungen

organisiert. Von den 83 Konzernen hatten 74 bereits für 1974 Jahresabschlüsse veröffentlicht. Von neun Konzernen lagen keine vergleichbaren Abschlüsse vor. Die Abschlüsse 1975 dieser neun Konzerne wurden deshalb in die vorliegende Darstellung nicht einbezogen.

Die Verteilung der 74 Konzerne auf die einzelnen Rechtsformen und Wirtschaftszweige der leitenden Unternehmen ist in Tabelle 1 enthalten. Wegen der geringen Besetzung der einzelnen Wirtschaftszweige muß von einer Darstellung der Abschlußdaten in fachlicher Gliederung abgesehen werden. Da von den weitaus meisten Konzernen keine Geschäftsberichte zur Auswertung vorlagen, kann nicht gesagt werden, wie viele Einzelunternehmen in den 74 Konzernen zusammengefaßt sind.

Am Ende des Geschäftsjahres 1975 hatten die 74 erfaßten Konzerne eine Bilanzsumme (nach Abzug der Wertberichtigungen, der ausstehenden Einlagen und der eigenen Anteile) von 72,3 Mrd. DM (1974: 69,5 Mrd. DM).

¹⁾ Gesetz über die Rechnungslegung von bestimmten Unternehmen und Konzernen vom 15. 8. 1969 (BGBl. I S. 1189). Nach diesem Gesetz sind Konzerne und Teilkonzerne publizitätspflichtig, die nicht unter der Leitung einer Aktiengesellschaft oder Kommanditgesellschaft auf Aktien stehen und die zwei der folgenden Größenmerkmale übersteigen: 125 Mill. DM Bilanzsumme, 250 Mill. DM Außenumsatzzerlöse, 5 000 Beschäftigte. Die Publizitätspflicht beginnt, wenn an drei aufeinanderfolgenden Abschlußstichtagen jeweils zwei der genannten Merkmale zutreffen; sie endet, wenn für drei aufeinanderfolgende Abschlußstichtage mindestens zwei der genannten Merkmale nicht mehr zutreffen. — ²⁾ Ein Verzeichnis kann vom Statistischen Bundesamt angefordert werden. — ³⁾ Siehe Fachserie 2, Reihe 2, Abschlüsse der Aktiengesellschaften. — Die Ergebnisse für 1975 werden voraussichtlich im Februar 1978 veröffentlicht.

Tabelle 1: In die Statistik 1975 einbezogene publizitätspflichtige Konzerne nach Wirtschafts(unter)abteilungen (ohne Kreditinstitute und Versicherungen)

Wirtschafts(unter)abteilung	Gesellschaften mit beschränkter Haftung ¹⁾		Offene Handelsges., Kommanditges., Einzel-firmen ¹⁾²⁾	Zusammen
	vollkon-solidierter Erfolgsrechnung	vereinfachter Erfolgsrechnung		
Chemische Industrie, Mineralölverarbeitung	2	2	2	6
Kunststoffverarbeitung	—	—	2	2
Gewinnung und Verarbeitung von Steinen und Erden	1	—	—	1
Eisen- und NE-Metallerzeugung und -bearbeitung	1	—	3	4
Stahl-, Maschinen- und Fahrzeugbau	3	5	3	11
Elektrotechnik, Feinmechanik, EBM-Waren usw.	4	2	5	11
Papier- und Druckgewerbe	—	1	3	4
Textil- und Bekleidungs-gewerbe	1	1	—	2
Nahrungs- u. Genussmittelgewerbe	1	—	5	6
Handel	4	2	6	12
Verkehr	1	1	—	2
Dienstleistungen von Unternehmen und freien Berufen	4	6	3	13
Insgesamt ...	22	20	32	74

¹⁾ Rechtsform des leitenden Unternehmens. — ²⁾ Einschl. 2 Stiftungen des bürgerlichen Rechts.

Davon entfielen 49,1 (1974: 46,7) Mrd. DM auf Konzerne mit Obergesellschaften in der Rechtsform einer GmbH und 23,2 (22,8) Mrd. DM auf Konzerne mit Obergesellschaft in der Rechtsform einer Personengesellschaft, Einzel-firma oder Stiftung (siehe Tabelle 2).

Die durchschnittliche Bilanzsumme je Konzern betrug 1975 977 Mill. DM (1974: 939 Mill. DM). (Die in WiSta 10/1976, S. 621 angegebene durchschnittliche Bilanzsumme für 1974 von mehr als 1 Mrd. DM bezog sich auf eine andere Gesamtheit erfaßter Unternehmen.) Zum Vergleich: Die durchschnittliche Bilanzsumme der Konzerne nach Aktienrecht lag Ende 1975 bei etwa 960 Mill. DM (1974: 900 Mill. DM).

Nach Abzug der Wertberichtigungen hatten die 74 Konzerne Ende 1975 ein Anlagevermögen von 31,9 (1974: 30,4) Mrd. DM; davon waren sechs Siebentel, nämlich 27,2 Mrd. DM, Sachanlagen und immaterielle Anlagevermögen, weitere 4,7 Mrd. DM waren Finanzanlagen. Das Anlagevermögen machte 44,2 % der bereinigten Bilanzsumme aus; gegenüber 1974 (43,8 %) hat sich dieser Anteil leicht erhöht. Die Entwicklung des Sachanlagevermögens mit Zu- und Abgängen, Umbuchungen, Berichtigungen und Abschreibungen — entsprechend dem aktienrechtlichen Konzernabschlußschema — kann nicht dargestellt werden, da die meisten Konzerne keine derartige Aufstellung bringen und sich auf den Nachweis des Sachanlagevermögens nach dem Stand vom Jahresende beschränken.

Auf der Passivseite wurde das Eigenkapital mit 15,7 (15,3) Mrd. DM und unter Einbeziehung der Sonderposten mit Rücklagenanteil mit 16,4 (15,9) Mrd. DM ausgewiesen; das sind nur 22,6 (22,9) % der bereinigten Bilanzsumme. Zum Eigenkapital werden das Nominalkapital (z. B. das Stammkapital der Gesellschaften mbH), das haftende Kapital der Firmeninhaber (bei Personengesellschaften und Unternehmen von Einzelkaufleuten) sowie die Rücklagen gerechnet. Im Rahmen der Rücklagen haben einige Gesellschaften besondere Rücklagen gebildet, die ihrer Bestimmung nach mit den gesetzlichen Rücklagen der Aktiengesellschaften verglichen werden können, obwohl sie im rechtlichen Sinn freie Rücklagen sind. Soweit solche Rück-

Tabelle 2: Bilanzstruktur von 74 Konzernen, für die das Publizitätsgesetz gilt (ohne Kreditinstitute und Versicherungen)

Bilanzposten	Gesellschaften mit beschränkter Haftung ¹⁾				32 Offene Handelsges., Kommanditges., Einzelfirmen ¹⁾²⁾		74 Konzerne zusammen			
	22 mit vollkonsolidierter Erfolgsrechnung		20 mit vereinfachter Erfolgsrechnung		1974	1975	1974	1975	%	Mill. DM
	1974	1975	1974	1975						
	Mill. DM									
Aktiva										
Sachanlagen und immaterielle Anlagewerte ³⁾	4 518,9	4 650,0	15 111,2	16 135,6	6 147,6	6 402,8	25 777,8	37,1	27 188,4	37,6
Finanzanlagen ³⁾⁴⁾	1 506,7	1 420,6	1 722,4	1 780,7	1 439,7	1 537,3	4 668,8	6,7	4 738,6	6,6
Anlagevermögen zusammen	6 025,6	6 070,6	16 833,6	17 916,3	7 587,3	7 940,1	30 446,5	43,8	31 926,9	44,2
Vorräte	4 217,7	4 503,2	8 252,7	8 369,3	6 066,9	5 984,7	18 537,3	26,7	18 857,1	26,1
Forderungen ⁵⁾	2 917,5	3 024,6	5 080,9	5 299,9	6 399,0	6 337,6	14 397,6	20,7	14 662,1	20,3
Flüssige Mittel	831,9	1 186,1	2 139,8	2 164,3	2 626,7	2 838,1	5 598,3	8,1	6 188,5	8,6
Umlaufvermögen zusammen	7 967,1	8 713,8	15 473,4	15 833,4	15 092,6	15 160,4	38 533,2	55,4	39 707,8	54,9
Sonstige Aktiva und Konzernverlust	73,9	95,9	342,5	457,2	120,2	120,0	536,6	0,8	673,1	0,9
Bereinigte Bilanzsumme ⁶⁾	14 066,7	14 880,3	32 649,4	34 206,9	22 800,2	23 220,5	69 516,4	100	72 307,7	100
Passiva										
Stammkapital ⁷⁾ , Inhaberkapital	2 757,4	2 840,9	2 876,4	2 852,4	3 742,0	3 799,6	9 375,8	13,5	9 492,9	13,1
Rücklagen ⁸⁾ , Vermögensabgabe	2 026,1 ⁹⁾	2 044,4 ⁹⁾	2 975,7 ¹⁰⁾	3 199,2 ¹¹⁾	902,4 ¹²⁾	976,6 ¹³⁾	5 904,2	8,5	6 220,4	8,6
Eigenkapital zusammen	4 783,5	4 885,4	5 852,1	6 051,7	4 644,5	4 776,2	15 280,0	22,0	15 713,3	21,7
Posten mit Rücklagenanteil	145,4	153,7	285,0	296,9	213,4	228,0	643,9	0,9	678,6	0,9
Langfristige Rückstellungen ¹⁴⁾	1 160,1	1 403,5	1 294,5	1 470,0	2 116,7	2 547,6	4 571,2	6,6	5 421,1	7,5
Langfristige Verbindlichkeiten ¹⁵⁾	1 729,0	2 034,5	12 071,2	13 273,4	3 679,0	3 905,6	17 479,2	25,1	19 213,5	26,6
Langfristiges Fremdkapital zusammen	2 889,1	3 438,0	13 365,7	14 743,4	5 795,7	6 453,2	22 050,4	31,7	24 634,6	34,1
Übrige Rückstellungen	1 250,5	1 338,5	2 182,3	2 432,7	1 588,2	1 678,7	5 021,1	7,2	5 450,0	7,5
Übrige Verbindlichkeiten	4 470,8	4 562,7	10 285,5	10 157,3	10 216,0	9 818,9	24 972,3	35,9	24 538,9	33,9
Kurzfristiges Fremdkapital zusammen	5 721,3	5 901,2	12 467,8	12 590,0	11 804,2	11 497,6	29 993,4	43,1	29 988,9	41,5
Sonstige Passiva und Konzerngewinn	527,4	502,1	678,9	524,7	342,3	265,5	1 548,6	2,2	1 292,2	1,8

¹⁾ Rechtsform des leitenden Unternehmens. — ²⁾ Einschl. zweier Stiftungen des bürgerlichen Rechts. — ³⁾ Buchwert nach Abzug der Wertberichtigungen. — ⁴⁾ Einschl. Konsolidierungsausgleichsposten. — ⁵⁾ Buchwert nach Abzug der Pauschalwertberichtigungen auf Forderungen. — ⁶⁾ Nach Saldierung der Wertberichtigungen, der ausstehenden Einlagen und des Buchwertes der eigenen Anteile. — ⁷⁾ Nominalbetrag abzüglich der ausstehenden Einlagen und des Buchwertes der eigenen Anteile. — ⁸⁾ Einschl. 341,4 Mill. DM Fremddanteile. — ⁹⁾ Einschl. 331,3 Mill. DM Fremddanteile. — ¹⁰⁾ Einschl. 248,8 Mill. DM Fremddanteile. — ¹¹⁾ Einschl. 264,8 Mill. DM Fremddanteile. — ¹²⁾ Einschl. 183,5 Mill. DM Fremddanteile. — ¹³⁾ Einschl. 201,1 Mill. DM Fremddanteile. — ¹⁴⁾ Überwiegend Pensionsrückstellungen. — ¹⁵⁾ Einschl. Sozialverbindlichkeiten und Kreditgewinnabgabe.

lagen erkennbar waren, wurden sie unter dem Posten „Besondere Rücklagen“ ausgewiesen. Vereinzelt noch auftretende Sonderrücklagen aufgrund des D-Mark-Bilanzgesetzes wurden ebenfalls diesem Posten zugeordnet.

Das Fremdkapital betrug insgesamt 54,6 Mrd. DM; sein Anteil an der Bilanzsumme hat sich von 74,8 auf 75,6% erhöht. Das Gewicht des kurzfristigen Fremdkapitals liegt mit 41,5% relativ hoch, ist jedoch gegenüber 1974 (43,1%) etwas zurückgegangen.

Das Anlagevermögen (31,9 Mrd. DM) war 1975 durch langfristige Passivposten (Eigenkapital, Posten mit Rücklagenanteil, langfristiges Fremdkapital) in Höhe von 41,0 Mrd. DM zu rd. 129% (1974: 125%) gedeckt. Das kurzfristige Fremdkapital war durch das Umlaufvermögen zu 132 (128) % abgesichert.

Für die Gewinn- und Verlustrechnungen der Konzerne können die Ergebnisse nicht in einer zusammenfassenden Übersicht dargestellt werden, weil gemäß § 13 PublG (sinngemäße Geltung der aktienrechtlichen Vorschriften) nur Obergesellschaften in der Rechtsform einer GmbH ihre Erfolgsrechnung in der für AG-Konzerne geltenden Gliederung veröffentlichen müssen. Danach sind auch bei den nach PublG veröffentlichungspflichtigen Konzernen vollkonsolidierte, teilkonsolidierte und vereinfachte Erfolgsrechnungen möglich. Von den 42 Konzernobergesellschaften in der Rechtsform einer GmbH haben 22 eine vollkonsolidierte und 20 eine vereinfachte Konzern-Erfolgsrechnung aufgestellt⁴⁾.

⁴⁾ Ausführliche Ergebnisse siehe Tabelle, S. 630* f.

Die erwähnten 42 Konzerne mit einer GmbH als leitendem Unternehmen hatten im Jahr 1975 Außenumsatzerlöse in Höhe von 64,8 (1974: 64,4) Mrd. DM. Sie erwirtschafteten 1 065 (1 200) Mill. DM an Jahresüberschüssen und wiesen Jahresfehlbeträge von 174 (28) Mill. DM nach. Nach Verrechnung der Gewinn- und Verlustvorträge sowie der Rücklagenveränderungen und der Ergebnisanteile konzernfremder Gesellschafter schlossen 36 (38) Konzerne mit Konzerngewinnen in Höhe von 967 (1 156) Mill. DM und 5 (3) Konzerne mit Konzernverlusten von 70 (42) Mill. DM ab. Ein Konzern hatte ein ausgeglichenes Ergebnis in beiden Jahren.

Obergesellschaften in der Rechtsform einer Personen-gesellschaft oder Einzelfirma brauchen nur die Umsatzerlöse, die Erträge aus Beteiligungen sowie die Personalaufwendungen (Löhne und Gehälter, soziale Abgaben, Aufwendungen für Altersversorgung und Unterstützung) anzugeben. Die 32 Konzernobergesellschaften dieser Rechtsformen wiesen folgende Beträge nach:

	1974	1975
	Mill. DM	Mill. DM
Außenumsatzerlöse	43 352,2	41 341,3
Erträge aus Beteiligungen	80,9	99,6
Personalaufwendungen	7 986,0	8 310,2

Die Außenumsatzerlöse aller 74 hier nachgewiesenen, gemäß Publizitätsgesetz veröffentlichungspflichtigen Konzerne betrugen zusammengenommen 106,1 (107,8) Mrd. DM, das sind etwa 27 (28) % der Außenumsätze von Konzernen, die ihre Jahresabschlüsse aufgrund des Aktienrechts veröffentlichen.

Br.

Landwirtschaft

Kaufwerte für landwirtschaftlichen Grundbesitz 1976

Vorbemerkung

Seit 1974 wird jährlich eine Statistik der durchschnittlichen Kaufwerte für landwirtschaftlichen Grundbesitz¹⁾ durchgeführt. Der vorliegende Beitrag bringt die Ergebnisse für 1976. Die Statistik bezieht sich auf Kauffälle von landwirtschaftlich genutzten Flächen, die weiterhin landwirtschaftlich genutzt werden. Sie ergänzt die Statistik der Kaufwerte von Bauland²⁾, für die seit 1961 Ergebnisse vorliegen. Hinsichtlich der methodischen Grundlagen sei auf die früheren Beiträge in dieser Zeitschrift hingewiesen³⁾.

Ergebnisse

Die Statistik der durchschnittlichen Kaufwerte für landwirtschaftlichen Grundbesitz erstreckt sich auf alle Kauffälle, die von den Finanzämtern erfaßt werden und bei denen die gekaufte Fläche der landwirtschaftlichen Nutzung (FdIN)⁴⁾ mindestens 0,1 ha beträgt. Die nachstehenden Ergebnisse enthalten keine Angaben für die Stadtstaaten Hamburg, Bremen und Berlin (West).

Insgesamt wurden für 1976 rd. 28 900 Kauffälle mit rd. 33 600 ha FdIN und einem Kaufwert⁵⁾ von insgesamt rd. 663 Mill. DM (siehe Tabelle 1) erfaßt. Daraus errechnet sich ein durchschnittlicher Kaufwert von rd. 19 700 DM je ha FdIN. Bei diesen insgesamt rd. 28 900 Kauffällen wurden in 368 Fällen neben der Fläche der landwirtschaftlichen Nutzung auch Gebäude mit oder ohne Inventar gekauft. Diese 368 Fälle bleiben mit ihren rd. 4 600 ha FdIN und einem Kaufwert von rd. 120 Mill. DM außerhalb der weiteren Betrachtung, weil für diese relativ wenigen Fälle eine weiter- und tiefergehende Auswertung nicht möglich ist. Eine Zusammenfassung der Ergebnisse für Kauffälle von Flächen mit Gebäuden (mit oder ohne Inventar) mit den Kauffällen von Flächen ohne Gebäude und ohne Inventar würde die Ergebnisse für die letzteren verzerren.

In den rd. 28 600 Fällen, in denen die FdIN ohne Gebäude und ohne Inventar gekauft wurde, wurden insgesamt rd. 29 000 ha FdIN mit einem Gesamtwert von rd.

543 Mill. DM erworben (siehe Tabelle 1). Der durchschnittliche Kaufwert für diese betrug 18 723 DM je ha FdIN bei einer durchschnittlichen Flächengröße je Kauffall von 1,02 ha.

Die Aufgliederung der rd. 28 600 Fälle nach der Größe der FdIN und nach Ertragsmeßzahlklassen ist aus Tabelle 2 ersichtlich. Für die kleinen Kaufflächen von 0,1 bis unter 0,25 ha betrugen die durchschnittlichen Kaufwerte je ha FdIN rd. 26 300 DM; bei größeren Kaufflächen sind die durchschnittlichen Kaufpreise geringer und beliefen sich bei Kauffällen mit einer FdIN von 5 ha und mehr auf 16 250 DM. Der Einfluß der Bodengüte und der damit verbundenen natürlichen Ertragsfähigkeit kommt in der Aufgliederung nach Ertragsmeßzahlen (EMZ)⁶⁾ zum Ausdruck. Für Flächen mit Böden geringer Güte (unter 30 EMZ in Hundert je ha FdIN) wurde ein durchschnittlicher Kaufwert von rd. 12 800 DM je ha FdIN ermittelt. Je besser die Böden (und damit je größer die Ertragsmeßzahlen) sind, desto größer waren auch die durchschnittlichen Kaufwerte je ha FdIN. Für Flächen mit guten und sehr guten Böden (60 oder mehr EMZ in Hundert je ha FdIN) ergab sich ein durchschnittlicher Kaufwert von rd. 30 200 DM je ha FdIN, also das 2,4fache des durchschnittlichen Kaufwertes für Böden geringerer Güte.

Die Anzahl der in diese Statistik einbezogenen Kauffälle von Flächen ohne Gebäude und ohne Inventar stieg, wie aus Tabelle 2 zu entnehmen ist, von rd. 25 000 im Vorjahr um 14 % auf rd. 28 600. Es wurden im Jahr 1975 rd. 28 100 ha FdIN und im Jahr 1976 rd. 29 000 ha FdIN (+ 3 %) gekauft; die Kaufwertsumme zu jeweiligen Preisen stieg von rd. 484 Mill. DM um rd. 60 Mill. DM (+ 12 %) auf rd. 543 Mill. DM. Von 1974 bis 1975 hatten sich die Anzahl der Kauffälle um 12 %, die Gesamtgröße der gekauften FdIN um 13 % und die Kaufwertsumme um 16 % erhöht.

Die Verteilung der Veräußerungsfälle von Flächen ohne Gebäude und ohne Inventar für das Jahr 1976 auf Größenklassen der FdIN und auf Ertragsmeßzahlklassen stimmt, wie Tabelle 3 zeigt, weitgehend mit denen für das Jahr 1974 und 1975 überein. Die Aufgliederung nach Kaufpreisklassen macht allerdings deutlich, daß von 1974 bis 1976 der Anteil der Kauffälle in den beiden unteren Kaufpreisklassen (bis unter 10 000 DM je ha FdIN) und auch in der nach oben hin offenen oberen Kaufpreisklasse (100 000 und mehr DM je ha FdIN) prozentual abgenommen hat. Der Anteil der Kauffälle in den Kaufpreisklassen von 10 000 bis unter 100 000 DM je ha FdIN erhöhte sich dagegen von 60 % im Jahr 1974 auf 68 % im Jahr 1976. Diese Veränderungen scheinen darauf zurückzuführen zu sein, daß

— einerseits im Zuge der allgemeinen Preisentwicklung für landwirtschaftlich genutzte Flächen generell höhere

*) Siehe S. 639, Tabelle 2, Fußnote 2.

Tabelle 1: Durchschnittliche Kaufwerte für landwirtschaftlichen Grundbesitz 1976

Land	Veräußerungsfälle insgesamt						Darunter Veräußerungsfälle ohne Gebäude und ohne Inventar					
	Veräuße- rungs- fälle	Fläche der landw. Nutzung	Kaufwert		Durchschnittliche		Veräuße- rungs- fälle	Fläche der landw. Nutzung	Kaufwert		Durchschnittliche	
			insgesamt	je ha Fläche der landw. Nutzung	Fläche der landw. Nutzung je Veräuße- rungsfall	Ertrags- meßzahl ¹⁾ je ha Fläche der landw. Nutzung			insgesamt	je ha Fläche der landw. Nutzung	Fläche der landw. Nutzung je Veräuße- rungsfall	Ertrags- meßzahl ¹⁾ je ha Fläche der landw. Nutzung
Anzahl	ha	1 000 DM	DM	ha	in 100	Anzahl	ha	1 000 DM	DM	ha	in 100	
Schleswig-Holstein	1 557	6 795	107 172	15 771	4,36	44	1 452	5 020	70 254	13 995	3,46	44
Niedersachsen	3 447	8 113	122 154	15 057	2,35	43	3 343	7 050	97 351	13 808	2,11	42
Nordrhein-Westfalen	2 251	3 889	115 783	29 776	1,73	49	2 206	3 329	93 998	28 235	1,51	49
Hessen	1 897	1 456	29 252	20 093	0,77	48	1 891	1 352	26 881	19 885	0,71	49
Rheinland-Pfalz	6 382	3 203	48 652	15 188	0,50	48	6 366	3 165	47 346	14 961	0,50	48
Baden-Württemberg	6 517	3 320	83 781	25 234	0,51	51	6 486	2 997	74 993	25 021	0,46	50
Bayern	6 314	6 674	154 104	23 090	1,06	44	6 253	5 946	130 288	21 912	0,95	44
Saarland	567	156	2 146	13 718	0,28	40	567	156	2 146	13 718	0,28	40
Bundesgebiet ²⁾ ...	28 932	33 606	663 044	19 730	1,16	46	28 564	29 016	543 257	18 723	1,02	46

1) Siehe Tabelle 2, Fußnote 2. — 2) Ohne Stadtstaaten Hamburg, Bremen, Berlin.

Tabelle 2: Durchschnittliche Kaufwerte für Flächen der landwirtschaftlichen Nutzung¹⁾ nach Flächengrößen- und Ertragsmeßzahlklassen

Fläche der landw. Nutzung von ... bis unter ... ha	Jahr	Veräuße- rungs- fälle	Fläche der landw. Nutzung	Kaufwert	
				insge- samt	je ha Fläche der landw. Nutzung
		Anzahl	ha	1000 DM	DM
nach Flächengrößenklassen					
0,1 —0,25	1974	7 051	1 171	32 215	27 501
	1975	7 394	1 240	32 205	25 976
	1976	8 386	1 410	37 086	26 297
0,25—1.....	1974	9 280	4 740	94 241	19 881
	1975	10 624	5 520	110 267	19 977
	1976	12 441	6 427	127 347	19 815
1 —2.....	1974	3 140	4 383	76 247	17 396
	1975	3 654	5 130	94 425	18 408
	1976	4 245	5 927	114 785	19 368
2 —5.....	1974	2 106	6 365	98 785	15 519
	1975	2 440	7 393	122 278	16 540
	1976	2 704	8 090	147 660	18 252
5 oder mehr.....	1974	779	8 295	114 474	13 800
	1975	903	8 841	124 364	14 066
	1976	788	7 162	116 380	16 250
Insgesamt ..	1974	22 356	24 955	415 962	16 668
	1975	25 015	28 124	483 538	17 193
	1976	28 564	29 016	543 257	18 723
nach Ertragsmeßzahlklassen ²⁾					
unter 30	1974	2 972	4 409	47 417	10 756
	1975	3 050	4 951	53 013	10 709
	1976	3 249	4 543	57 940	12 755
30—40	1974	5 450	6 310	73 734	11 686
	1975	6 201	7 334	91 962	12 539
	1976	7 032	7 897	104 825	13 274
40—50	1974	5 235	5 612	90 070	16 050
	1975	6 083	6 386	104 168	16 312
	1976	7 025	6 668	116 289	17 441
50—60	1974	3 432	4 063	79 575	19 584
	1975	3 943	3 994	80 508	20 155
	1976	4 785	4 550	102 476	22 520
60 oder mehr.....	1974	5 267	4 562	125 165	27 435
	1975	5 738	5 458	153 886	28 192
	1976	6 473	5 358	161 728	30 182
Insgesamt ...	1974	22 356	24 955	415 962	16 668
	1975	25 015	28 124	483 538	17 193
	1976	28 564	29 016	543 257	18 723

¹⁾ Ohne Gebäude und ohne Inventar. — ²⁾ Die Ertragsmeßzahl (EMZ) wird anhand der Ergebnisse der amtlichen Bodenschätzung (Gesetz über die Schätzung des Kulturbodens vom 16. Oktober 1934; RGBl. I S. 1050) berechnet und kennzeichnet die natürliche Ertragsfähigkeit des Bodens aufgrund der natürlichen Ertragsbedingungen (sie wird üblicherweise in Hundert angegeben).

Preise je Flächeneinheit als vor zwei Jahren gezahlt werden, und
— andererseits es möglicherweise weniger Fälle als in den beiden Vorjahren mit sehr hohen Kaufpreisen je ha FdIN gab, bei denen der Käufer aufgrund von Erwartungen über die voraussichtliche Entwicklung des

Bodenmarktes bereit war, einen relativ hohen Preis zu zahlen.

Tabelle 4 zeigt, daß 1976 — wie in den beiden Vorjahren — die höchsten durchschnittlichen Kaufwerte je ha FdIN in Nordrhein-Westfalen mit 28 235 DM ermittelt wurden (51% mehr als im Bundesdurchschnitt). Auch in Baden-Württemberg lagen die durchschnittlichen Kaufwerte mit 25 021 DM wiederum deutlich über dem Bundesdurchschnitt (um 34%). Die niedrigsten durchschnittlichen Kaufwerte je ha FdIN im Jahr 1976 weisen das Saarland mit 13 718 DM, Niedersachsen mit 13 808 DM und Schleswig-Holstein mit 13 995 DM auf (73 bis 75% vom Bundesdurchschnitt).

Tabelle 4: Durchschnittliche Kaufwerte für Flächen der landwirtschaftlichen Nutzung¹⁾ nach Ländern

Land	Durchschnittliche Kaufwerte je ha Fläche der landwirtschaftlichen Nutzung					
	1974		1975		1976	
	DM	Bundesgebiet = 100	DM	Bundesgebiet = 100	DM	Bundesgebiet = 100
Schleswig-Holstein	11 215	67	11 775	68	13 995	75
Niedersachsen	12 455	75	12 335	72	13 808	74
Nordrhein-Westfalen	25 118	151	25 646	149	28 235	151
Hessen	23 134	139	23 479	137	19 885	106
Rheinland-Pfalz	15 844	95	16 902	98	14 961	80
Baden-Württemberg	24 493	147	24 084	140	25 021	134
Bayern	19 541	117	20 838	121	21 912	117
Saarland	11 800	71	13 739	80	13 718	73
Bundesgebiet ²⁾	16 668	100	17 193	100	18 723	100

¹⁾ Ohne Gebäude und ohne Inventar. — ²⁾ Ohne Stadtstaaten Hamburg, Bremen, Berlin.

Auffällig sind die relativ hohen Zunahmen der durchschnittlichen Kaufwerte von 1976 gegenüber 1975 in Schleswig-Holstein (+18,9%) sowie die relativ starke Abnahme in Rheinland-Pfalz um 11,5% und in Hessen um 15,3%. Für Schleswig-Holstein, wo der durchschnittliche Kaufwert je ha FdIN in den Jahren 1974 und 1975 jeweils niedriger als in den übrigen Bundesländern (ohne Stadtstaaten) war, bedeutete dies eine gewisse Annäherung an den Bundesdurchschnitt. In Hessen hatten dagegen die durchschnittlichen Kaufwerte in den Jahren 1974 und 1975 deutlich über dem Bundesdurchschnitt gelegen; 1976 wichen sie nur verhältnismäßig wenig vom Bundesdurchschnitt ab. In Rheinland-Pfalz lagen die durchschnittlichen Kaufwerte 1976 stärker als in den vorangegangenen Jahren unter dem Bundesdurchschnitt. Es ist beabsichtigt, nach Vorliegen der regional und fachlich differenzierteren Ergebnisse den Gründen für diese unterschiedlichen Veränderungen weiter nachzugehen.

Tr.

Tabelle 3: Kauffälle von Flächen der landwirtschaftlichen Nutzung¹⁾ Anteil der Kauffälle in %

Jahr	Nach Flächengrößenklassen							
	Fläche der landw. Nutzung von ... bis unter ... ha							
	0,1—0,25	0,25—0,5	0,5—1	1—2	2—5	5—10	10 und mehr	insgesamt
1974	31,5	23,0	18,5	14,1	9,4	2,4	1,1	100
1975	29,5	22,8	19,7	14,6	9,8	2,6	1,0	100
1976	29,4	23,5	20,0	14,8	9,5	2,1	0,7	100
Jahr	Nach Ertragsmeßzahlklassen							
	Ertragsmeßzahl in 100 von ... bis unter ... je ha Fläche der landw. Nutzung							
	unter 20	20—30	30—40	40—50	50—60	60—80	80 und mehr	insgesamt
1974	3,0	10,3	24,4	23,4	15,4	18,7	4,8	100
1975	1,9	10,3	24,8	24,3	15,8	18,6	4,3	100
1976	1,6	9,8	24,6	24,6	16,7	18,2	4,5	100
Jahr	Nach Kaufpreisklassen							
	Kaufpreis von ... bis unter ... DM je ha Fläche der landw. Nutzung							
	unter 4 000	4 000—10 000	10 000—20 000	20 000—30 000	30 000—50 000	50 000—100 000	100 000 und mehr	insgesamt
1974	10,3	26,8	29,2	14,3	10,6	6,0	2,8	100
1975	8,7	25,8	30,8	14,9	11,6	6,0	2,2	100
1976	7,2	23,3	31,2	16,9	13,1	6,6	1,7	100

¹⁾ Ohne Gebäude und ohne Inventar.

Anbau und Ernte der Feldfrüchte 1977

Vorbemerkung

Die Ernte der landwirtschaftlichen Feldfrüchte und des Grünlandes vollzieht sich nicht innerhalb weniger Wochen, sondern erstreckt sich von Beginn der Heuernte im Juni bis zur Rodung der letzten Zuckerrüben im Dezember über einen Zeitraum von einem halben Jahr. Die Darstellung und Kommentierung der Ernteergebnisse kann entweder einzeln für jede Fruchtart bzw. Fruchtartgruppe oder zusammenfassend nach Beendigung der Zuckerrübenerte erfolgen. In den vergangenen Jahren ist in dieser Zeitschrift über Menge und Güte jeder einzelnen Fruchtartgruppe nach deren Einbringung berichtet worden. Dadurch wurden zwar frühzeitig Einzelergebnisse bekanntgegeben, eine zusammenhängende Darstellung der Gesamternte fehlte jedoch. Mit Rücksicht auf eine hinreichend vollständige und dennoch einigermaßen frühzeitige Information über Umfang und Qualität der gesamten Feldfrucht- und Rohfuttermaterie des laufenden Jahres wird nunmehr zu einem Zeitpunkt berichtet, an dem die Gesamtsituation befriedigend überschaubar ist, auch wenn bei einzelnen Fruchtarten die endgültigen Ernteergebnisse noch ausstehen. In diesen Fällen werden die Ergebnisse der letzten Vorschätzungen verwendet, die erfahrungsgemäß nur geringfügig von denen der endgültigen Ernteschätzung bzw. Erntemessung abweichen. Eine den Gesamtbereich der pflanzlichen Produktion umfassende Darstellung der Ernte ist jedoch zum gegenwärtigen Zeitpunkt noch nicht möglich. Aus diesem Grund können die Ergebnisse der Gemüse-, Obst- und Weinmosternte erst in den folgenden Heften dargestellt werden.

Witterungsverhältnisse

Die abnorme Trockenheit im Frühjahr und Sommer 1976 hatte zu einem starken Defizit an Bodenfeuchtigkeit geführt. Dadurch waren die Voraussetzungen für eine erfolgreiche Herbstbestellung, vor allem nördlich der Mainlinie, nicht günstig. Vielfach gingen die Saaten anfangs nur lückenhaft auf. Zunehmende Niederschläge und ein verhältnismäßig günstiger Temperaturverlauf im Herbst förderten das weitere Auflaufen, so daß die Bestände überwiegend gut bestockt in den Winter gingen. Im Januar und Februar 1977 fielen reichlich Niederschläge. Das hatte zur Folge, daß der Boden zu Beginn der Vegetationszeit, die bereits Ende Februar einsetzte, sehr gut mit Winterfeuchtigkeit versorgt war. Anfang März konnte aufgrund einer sehr milden Witterung gebietsweise bereits mit der Frühjahrspflanzung begonnen werden. Ende des Monats und Anfang April traten in verstärktem Maß Kahlfröste auf und es kam verbreitet auch zu Schneefall. Dieser Kälteeinbruch führte einerseits zu einer Unterbrechung der Bestellarbeiten und andererseits zu einem längeren Wachstumsstopp. Gleichzeitig kam es vor allem bei den bereits gedrillten Zuckerrüben zu Frostschäden, die vielfach eine zweite Aussaat nötig machten. Im weiteren Verlauf des April bis Ende Juni blieb es oftmals für die Jahreszeit zu kühl, was sich zum Teil hemmend auf das Wachstum der Feldfrüchte auswirkte. In der ersten Hälfte Juli herrschte schließlich sommerliches Wetter vor, so daß mit der Ernte der Wintergerste begonnen werden konnte. In der zweiten Julihälfte und vor allem im August, also in der Zeit, in der normalerweise die Getreideernte stattfindet, fielen überdurchschnittlich Niederschläge, die vielfach Lagerung beim Getreide verursachten und zu Auswuchs führten. Im September blieb es überwiegend trocken und mild, so daß die Getreideernte bis Mitte des Monats abgeschlossen werden konnte.

Vorläufige Ergebnisse

Der Getreideanbau (ohne Körnermais) ging nach den vorläufigen Ergebnissen der Bodennutzungshaupterhebung 1977 im Vergleich zum Vorjahr leicht zurück und

umfaßte insgesamt rd. 5,15 Mill. ha. Dabei wurde der Anbau von Futtergetreide stärker eingeschränkt als der von Brotgetreide. In beiden Fällen nahm der Anbauumfang der Winterarten zu und der der Sommerung mit Ausnahme des Sommerroggens ab. — Die wesentlich günstigeren Wachstumsbedingungen in diesem Jahr führten zwangsläufig im Durchschnitt des Bundesgebietes zu höheren Hektarerträgen als 1976. Dabei ergab sich beim Sommergetreide, das im vorigen Jahr besonders unter der Trockenheit gelitten hatte, ein größerer Ertragszuwachs als beim Wintergetreide. Der Durchschnittsertrag von Winterweizen stieg um 8% auf 45,3 dt/ha, von Winterroggen um 15% auf 36,6 dt/ha und von Wintergerste um 10% auf 48,3 dt/ha. An Sommerweizen wurden 41,1 dt (+ 15%), an Sommerroggen 31,5 dt (+ 25%), an Sommergerste 36,3 dt (+ 14%) und an Hafer 34,5 dt (+ 16%) je Hektar geerntet. Gegenüber dem sechsjährigen Durchschnitt betrug die Ertragssteigerung beim Brotgetreide 10% und beim Futtergetreide 15%. — Die unter Zugrundelegung der vorläufigen Ergebnisse der Bodennutzungshaupterhebung berechnete Getreideernte insgesamt fiel mit 20,94 Mill. t um 12% größer aus als im vorigen Jahr. Gegenüber dem Durchschnitt 1971/76 bedeutet dies eine Zunahme um 3%. Beim Brotgetreide ergibt sich eine um 9% und beim Futtergetreide eine um 15% größere Erntemenge als 1976.

Die rückläufige Entwicklung des Kartoffelanbaus hielt auch in diesem Jahr an, wobei die Grenze von 400 000 ha erstmals unterschritten wurde. Mit voraussichtlich insgesamt rd. 396 000 ha wurden fast 5% weniger Kartoffeln als 1976 und um 16% weniger als im sechsjährigen Durchschnitt angebaut. Im Vergleich zum Vorjahr ging der Anbau von Frühkartoffeln um 6% und der der Spätkartoffeln um über 4% zurück. — Die vorläufigen, Ende September ermittelten Hektarerträge liegen deutlich über denen des Dürrejahres 1976. Bei den Frühkartoffeln

Tabelle 1: Hektarerträge und Erntemengen

Fruchtart	1971/ 1976 D	1976	1977 ¹⁾	Zu- (+) bzw. Abnahme (—) 1977 gegenüber 1971/ 1976 D	
				1971/ 1976 D	1976
				%	
dt je ha					
Brotgetreide	41,0	38,3	42,2	+ 2,9	+ 10,2
Futtergetreide	37,9	34,4	39,4	+ 4,0	+ 14,5
Getreide zusammen ²⁾	39,3	36,2	40,6	+ 3,3	+ 12,2
Frühkartoffeln	214,1	162,9	225,3	+ 5,2	+ 38,3
Spätkartoffeln	284,3	243,4	292,4	+ 2,8	+ 20,1
Kartoffeln zusammen	278,9	236,2	286,5	+ 2,7	+ 21,3
Zuckerrüben	437,2	408,9	453,6	+ 3,8	+ 10,9
Runkelrüben	897,6	836,5	1 003,1	+ 11,8	+ 19,9
Kohlrüben	642,7	553,7	656,1	+ 2,1	+ 18,5
Speiseerbsen und -bohnen	27,1	24,9	26,7	— 1,5	+ 7,2
Ackerbohnen	30,1	22,2	31,6	+ 5,0	+ 42,3
Winterraps	24,0	24,0	27,4	+ 14,2	+ 14,2
Sommerraps ³⁾	19,0	17,2	19,7	+ 3,7	+ 14,5
Ölfrüchte zusammen	23,5	23,4	26,7	+ 13,6	+ 14,1
1 000 t					
Brotgetreide	9 728,0	8 890,4	9 761,0	+ 0,3	+ 8,9
Futtergetreide	10 629,5	9 763,5	11 177,2	+ 5,2	+ 14,5
Getreide zusammen ²⁾	20 357,5	18 653,9	20 938,1	+ 2,9	+ 12,2
Frühkartoffeln	773,1	608,8	788,9	+ 2,0	+ 29,6
Spätkartoffeln	12 410,4	9 199,3	10 558,1	— 14,9	+ 14,8
Kartoffeln zusammen	13 183,4	9 808,1	11 347,0	— 13,9	+ 15,7
Zuckerrüben	16 272,7	18 010,7	19 385,1	+ 19,1	+ 7,6
Runkelrüben	23 654,0	18 989,4	21 655,6	— 8,4	+ 14,0
Kohlrüben	1 276,4	717,9	668,7	— 47,6	— 6,9
Speiseerbsen und -bohnen	5,6	3,7	4,8	— 14,0	+ 29,2
Ackerbohnen	51,7	29,5	24,0	— 53,6	— 18,8
Winterraps	218,7	206,8	262,5	+ 20,0	+ 26,9
Sommerraps ³⁾	18,1	14,7	16,6	— 8,4	+ 12,8
Ölfrüchte zusammen	236,8	221,5	279,1	+ 17,9	+ 26,0

1) Vorläufig. — 2) Ohne Körnermais. — 3) Einschl. Winter- und Sommerrüben.

wurde im Durchschnitt des Bundesgebietes mit 225,3 dt ein um 38 % höherer Ertrag als im vorigen Jahr ermittelt, während bei den Spätkartoffeln mit 292,4 dt/ha (+ 20 %) gerechnet wird. Im Vergleich zum langjährigen Durchschnitt ergeben sich hier jedoch nur Zunahmen um 5 bzw. 3 %. — Nach vorläufigen Berechnungen wird die Kartoffelernte insgesamt rd. 11,35 Mill. t betragen. Das sind um 16 % mehr als 1976, aber um 14 % weniger als im Durchschnitt der Jahre 1971/76. Im Vergleich zum Vorjahr wurden 0,79 Mill. t Frühkartoffeln (+ 30 %) und 10,56 Mill. t Spätkartoffeln (+ 15 %) geerntet.

Der Anbau der Hülserfrüchte insgesamt ging im Vergleich zum vorigen Jahr um 26 % und gegenüber dem Durchschnitt 1971/76 um fast 40 % auf rd. 16 500 ha zurück. Hiervon sind vor allem die Ackerbohnen betroffen, von denen mit knapp 7 600 ha um 43 % weniger als 1976 bestellt wurden, während bei Speiseerbsen und -bohnen eine Flächenausdehnung um 20 % auf etwa 1 800 ha zu verzeichnen war. — Die Anfang September vorgeschätzten Hektarerträge von durchschnittlich 31,6 dt bei Ackerbohnen und 26,7 dt bei Speiseerbsen und -bohnen liegen um 42 bzw. 7 % über denen des Vorjahres. — Infolge der starken Anbaueinschränkung wird die Ernte der Ackerbohnen mit voraussichtlich etwa 24 000 t um 19 % kleiner als 1976 und um 54 % kleiner als im langjährigen Durchschnitt ausfallen. Bei Speiseerbsen und -bohnen ist mit einer Erntemenge von rd. 4 800 t zu rechnen; das sind 29 % mehr als im vorigen Jahr, aber 14 % weniger als 1971/76.

Eine zunehmende Bedeutung hatten auch in diesem Jahr wieder die Ölfrüchte, deren Anbau sich auf rd. 104 000 ha erstreckte und damit im Vergleich zum Vorjahr um 10 % und gegenüber dem Durchschnitt 1971/76 um fast 4 % ausgedehnt wurde. Winterraps erfuhr im Vergleich zu 1976 eine Ausweitung um 11 %. Der Anbau von Sommer- raps einschl. Winter- und Sommerrüben ging dagegen um 1,5 % zurück. — Mit 27,4 dt/ha wurde beim Winterraps ein um jeweils 14 % höherer Durchschnittsertrag als im Vergleichsjahr und im sechsjährigen Durchschnitt erzielt, während sich beim Sommerraps eine Ertragssteigerung um 15 bzw. 4 % ergab. — Die Ölfruchternte betrug insgesamt rd. 279 000 t und fiel damit um 26 % größer als 1976 und um 18 % größer als 1971/76 aus. An Winterraps wurden etwa 27 % und an Sommerraps rd. 13 % mehr als im vorigen Jahr geerntet.

Die Rauhfutterernte umfaßt alle von Wiesen, Mähweiden und den Ackerfutterflächen wie Klee, Klee- gras, Klee-Luzerne-Gemisch, Luzerne sowie dem Grasanbau auf dem Ackerland anfallenden Erträge. Die von diesen Flächen als Grüngut frisch verfütterten oder abgeweideten Mengen werden im Verhältnis 4:1 auf Heu umge-

rechnet. — Die Futterflächen, und hier besonders das Grünland, waren nach der Trockenheit im vorigen Jahr vielfach ausgebrannt. Der günstige Witterungsverlauf im Herbst 1976 und die hohen Niederschläge zu Beginn dieses Jahres führten jedoch zu einer raschen Regeneration der Bestände, so daß in diesem Jahr eine etwa dem sechsjährigen Durchschnitt entsprechende Ernte erzielt werden konnte. Die Durchschnittserträge der einzelnen Futterarten lagen um 15 bis 18 % über denen des Vorjahres. Die Erntemengen dürften etwa den Hektarerträgen entsprechend zugenommen haben, da nicht damit zu rechnen ist, daß sich die Flächen nennenswert verändert haben.

Tabelle 3: Anteil des ersten Schnittes an der Gesamternte von Rauhfutter
Prozent

Fruchtart	1971/ 1976 D	1974	1975	1976	1977 ¹⁾
Rauhfutter insgesamt	76,5	76,3	74,3	76,4	78,3
Klee, Klee gras	77,3	76,7	73,8	77,9	78,3
Luzerne	75,2	74,1	71,7	75,6	76,6
Dauerwiesen, Mähweiden und Grasanbau auf dem Acker- land	76,5	76,3	74,4	76,4	78,3

1) Vorläufig.

Der Rübenanbau erfuhr in diesem Jahr eine Einschränkung. Nach den vorläufigen Ergebnissen der Bodennutzungshaupterhebung ging der Anbau der Zuckerrüben, der seit 1969 ständig ausgedehnt worden war, im Vergleich zum Vorjahr um etwa 3 % auf rd. 427 000 ha zurück. Gegenüber dem Durchschnitt 1971/76 ist allerdings noch eine Zunahme um nahezu 15 % zu verzeichnen. Die schon über einen längeren Zeitraum anhaltende Einschränkung des Anbaus von Futterrüben setzte sich auch in diesem Jahr fort. Mit rd. 226 000 ha wurden um fast 6 % weniger Futterrüben als 1976 angebaut. Im langjährigen Durchschnitt ergibt sich hier ein Rückgang um etwa 20 %. — Nach der Anfang Oktober durchgeführten Erntevorschätzung ist bei den Zuckerrüben im Durchschnitt des Bundesgebietes mit einem Hektarertrag von 454 dt zu rechnen. Er wird somit um 11 % höher als im Vergleichsjahr und auch um 4 % über 1971/76 liegen. An Futterrüben werden voraussichtlich rd. 990 dt/ha geerntet, d. h. um 20 % mehr als im Jahr 1976 und um 12 % mehr als im sechsjährigen Durchschnitt. — Die Zuckerrüben-ernte wird nach den vorläufigen Berechnungen rd. 19,4 Mill. t betragen und damit um 8 % größer als im vorigen Jahr und um 19 % größer als im Durchschnitt 1971/76 ausfallen. Der Zuckergehalt der Rüben lag Anfang Oktober um 4 % niedriger als in der Vergleichszeit 1976. An Futterrüben werden voraussichtlich insgesamt rd. 22,3 Mill. t geerntet werden, d. h. um 13 % mehr als im Vorjahr, aber um 10 % weniger als im langjährigen Durchschnitt.

Eine relativ starke Ausdehnung ist beim Maisanbau zu verzeichnen. Mit Körnermais wurden zwar nur rd. 100 000 ha und damit etwas weniger als 1976 bestellt. Dafür nahm der Anbauumfang von Silomais mit rd. 545 000 ha gegenüber dem Vorjahr um fast 18 % zu. Gegenüber dem Durchschnitt 1971/76 ergibt sich beim Körnermais ein Rückgang um etwa 7 %, beim Silomais hingegen eine Zunahme um fast 53 %. — Der vorgeschätzte Durchschnittsertrag von 55 dt/ha beim Körnermais liegt um 18 % höher als im vorigen Jahr, und die diesjährige Ernte von rd. 550 000 t wird die des Vergleichsjahres um etwa 15 % übersteigen. Für Silomais liegen zum gegenwärtigen Zeitpunkt noch keine Ergebnisse der Ernteschätzung vor. Aber auch hier kann mit einem höheren Hektarertrag und aufgrund der Flächenausdehnung mit einer wesentlich größeren Erntemenge als im Vorjahr gerechnet werden.

v. Hoe.

Tabelle 2: Rauhfuttererträge

Fruchtart	1971/ 1976 D	1976	1977 ¹⁾	Zu- (+) bzw. Ab- nahme (—) 1977 gegenüber	
				1971/ 1976 D	1976
	dt je ha			%	
Insgesamt					
Klee, Klee gras	74,9	63,2	73,5	— 1,9	+16,3
Luzerne	77,6	65,5	76,3	— 1,7	+16,5
Dauerwiesen, Mähweiden und Grasanbau auf dem Ackerland	67,0	58,6	67,1	+ 0,1	+14,5
Rauhfutter insgesamt ...	67,6	58,9	67,6	—	+14,8
darunter 1. Schnitt					
Klee, Klee gras	57,9	49,2	57,6	— 0,5	+17,1
Luzerne	58,3	49,5	58,4	+ 0,2	+18,0
Dauerwiesen, Mähweiden und Grasanbau auf dem Ackerland	51,2	44,7	52,6	+ 2,7	+17,7
Rauhfutter zusammen ...	51,7	45,0	52,9	+ 2,3	+17,6

1) Vorläufig.

Produzierendes Gewerbe

Beschäftigte und Umsatz im Bergbau und im Verarbeitenden Gewerbe im 1. Halbjahr 1977

Vorbemerkung

Im Rahmen der Neuordnung der Statistiken im Produzierenden Gewerbe¹⁾ wurde neben der Einführung der „Systematik der Wirtschaftszweige (WZ rev.)“, Fassung für die Statistik im Produzierenden Gewerbe“ (SYPRO) bei der bisherigen monatlichen Industrieberichterstattung eine Änderung des Berichtskreises vorgenommen, der in der ersten Phase der Umstellung 1977 Betriebe des Bergbaus und des Verarbeitenden Gewerbes mit im allgemeinen 20 Beschäftigten und mehr umfaßt (siehe Schema).

Daneben wurde im neuen kurzfristigen Berichtssystem ab Januar 1977 der Betriebsbegriff erweitert. Während sich die Angaben früher durchweg nur auf jene Tätigkeiten der Betriebe bezogen, die dem Bergbau oder dem Verarbeitenden Gewerbe zuzurechnen waren, werden nunmehr Daten für den gesamten Betrieb, einschließlich der Baugewerblichen und Sonstigen Betriebsteile (z. B. Handel, Transport) erhoben und aufbereitet. Die Auswirkungen dieses erweiterten Betriebsbegriffes sind allerdings nur für die Merkmale „Beschäftigte insgesamt“ und „Gesamtumsatz“ zu ermitteln, da hier die Ergebnisse der neu aufgenommenen Betriebsteile getrennt ausgewiesen werden. Bei den im Text und in den Tabellen genannten Veränderungsraten für diese Merkmale im Vorjahresvergleich wurden die Daten für die Baugewerblichen und Sonstigen Betriebsteile herausgerechnet, den Veränderungsraten innerhalb des Zeitraums 1977 liegt jedoch der erweiterte Betriebsbegriff zugrunde.

Die Angaben für die Jahre 1974 und 1975 wurden auf der Grundlage von im Jahr 1976 durchgeführten Doppelaufbereitungen durch eine Rückrechnung gewonnen, um so die Vergleichbarkeit des Berichtskreises so gut wie

¹⁾ Siehe Sobotschinski, A.: „Die Neuordnung der Statistik des Produzierenden Gewerbes“ in WiSta 7/1976, S. 405 ff. — Spezielle Hinweise zur Umstellung des kurzfristigen Berichtssystems sind ferner in den Einführungen zu den Monatsheften der Fachserie 4, Produzierendes Gewerbe, Reihe 4.1, „Beschäftigung, Umsatz und Energieversorgung der Unternehmen und Betriebe im Bergbau und im Verarbeitenden Gewerbe“ (ohne Handwerk) ab Januar 1977 enthalten.

möglich zu gewährleisten. Auf Grund der methodischen Änderungen und der mit der Umstellung bei allen Beteiligten verbundenen Schwierigkeiten lassen sich gewisse Unsicherheiten im Vergleich der Ergebnisse mit früheren Zeiträumen nicht ganz ausschließen.

Gesamtentwicklung

Die zu Beginn des Jahres 1977 noch feststellbare konjunkturelle Aufwärtsentwicklung im Bergbau und im Verarbeitenden Gewerbe schwächte sich im weiteren Verlauf des 1. Halbjahres 1977 deutlich ab. Die zweistelligen Wachstumsraten der Umsätze des Jahres 1976 wurden mit Ausnahme der Auslandsumsätze nicht mehr erreicht. Der, wenn auch im Vergleich zu den ersten sechs Monaten des Jahres 1976 geringe, Beschäftigtenabbau setzte sich, gemessen an den ersten sechs Monaten des Jahres 1976, ununterbrochen fort. Ein weiteres Anzeichen für das Fehlen konjunktureller Auftriebskräfte waren die Auftragseingänge²⁾, die mit einem Zuwachs von 3 % im Halbjahresdurchschnitt das Niveau des entsprechenden Vorjahreszeitraums nur knapp überschritten.

Beschäftigte

Die Zahl der Beschäftigten im Bergbau und im Verarbeitenden Gewerbe lag im Durchschnitt des ersten Halbjahres 1977 bei 7,25 Mill. tätigen Personen. Der Anteil der Beschäftigten in den Baugewerblichen und Sonstigen Betriebsteilen betrug 1 %. Für den Vergleich zum 1. Halbjahr 1976 ist der engere Betriebsbegriff zugrunde zu legen, bei dem mit 7,17 Mill. Beschäftigten der Stand des entsprechenden Vorjahreszeitraums um 0,6 % unterschritten wurde.

Vom Beschäftigtenabbau waren die Angestellten, bei denen ein Rückgang um 0,7 % auf nunmehr 2,02 Mill. zu verzeichnen war, etwas stärker betroffen als die Arbeiter. Ihre Zahl verringerte sich nur um 0,3 % auf 5,12 Mill.

Geleistete Arbeiterstunden, Lohn- und Gehaltsummen

Die Zahl der geleisteten Arbeiterstunden betrug im ersten Halbjahr 1977 4,54 Mrd. Damit wurde rechnerisch eine knappe Zunahme gegenüber der entsprechenden Vor-

²⁾ Index des Auftragseingangs im Verarbeitenden Gewerbe ohne Nahrungs- und Genußmittelgewerbe (Wertindex, 1970 = 100).

Schema

MONATSBERICHT FÜR BETRIEBE IM BERGBAU UND IM VERARBEITENDEN GEWERBE Übergangsphase 1976, 1977, 1978

Stufe

I	Betriebe des Bergbaus und des Verarbeitenden Gewerbes mit im allgemeinen 20 Beschäftigten und mehr Systematik der Wirtschaftszweige (WZ rev.), Fassung für die Statistik im Produzierenden Gewerbe (SYPRO) — ohne Betriebe des Produzierenden Handwerks —		
II	neu einbeziehende, bekannte Handwerksbetriebe des Verarbeitenden Gewerbes		
	Betriebe des Bergbaus und Verarbeitenden Gewerbes von Unternehmen des Produzierenden Gewerbes mit im allgemeinen 20 Beschäftigten und mehr — einschl. bekannter Handwerksbetriebe —		
III	Zusätzliche, nach der Handwerkszahlung bekanntgewordene Handwerksbetriebe		
	Betriebe des Bergbaus und Verarbeitenden Gewerbes von Unternehmen des Produzierenden Gewerbes mit im allgemeinen 20 Beschäftigten und mehr — einschl. aller Handwerksbetriebe —		
	1976	1977	1978

Statistisches Bundesamt 77 0634

Schaubild 1

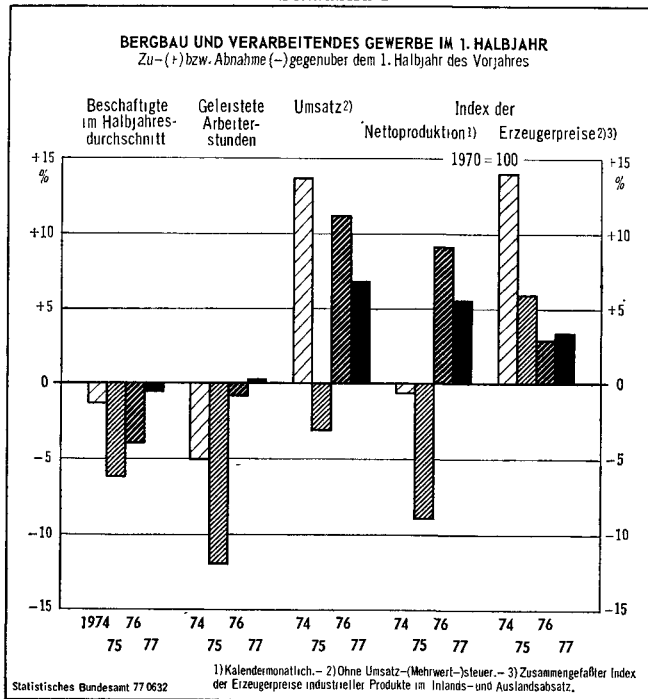
Tabelle 1: Beschäftigte, geleistete Arbeiterstunden, Löhne und Gehälter im Bergbau und im Verarbeitenden Gewerbe¹⁾

Halbjahr Viertel- jahr	Beschäftigte ²⁾ am Ende des Viertel- bzw. Halb- jahres	Beschäftigte im Viertel- bzw. Halbjahresdurchschnitt			Ge- leistete Ar- beiter- stunden	Brutto- lohn- gehalt- summe	
		ins- gesamt ²⁾	Ange- stellte ³⁾	Ar- beiter ⁴⁾			
		1 000			[Mill. Std.]	Mill. DM	
1974 1.Hj	7 962	8 017	2 162	5 808	5 205	53 986	30 637
1975 1.Hj	7 416	7 517	2 113	5 359	4 580	53 098	33 086
1976 1.Vj	7 220	7 207	2 042	5 123	2 287	26 424	16 411
2.Vj	7 232	7 223	2 033	5 148	2 250	28 946	17 968
1.Hj	7 232	7 215	2 037	5 133	4 537	55 370	34 379
1977 1.Vj	7 182	7 181	2 020	5 135	.	.	.
2.Vj	7 161	7 156	2 027	5 102	.	.	.
1.Hj	7 161	7 168	2 024	5 119	.	.	.
Erweiterter Betriebsbegriff ⁵⁾							
1977 1.Vj	7 261	7 254	2 061	5 160	2 307	28 784	18 044
2.Vj	7 243	7 237	2 055	5 150	2 237	31 216	19 358
1.Hj	7 243	7 246	2 058	5 155	4 545	60 000	37 402
Zu- (+) bzw. Abnahme (—) gegenüber dem vorhergehenden Beobachtungszeitraum in %							
1974 1.Hj	— 1,9	— 2,1	— 0,2	— 2,7	— 2,8	— 2,4	+ 2,4
1975 1.Hj	— 3,9	— 4,5	— 2,0	— 5,5	— 7,6	— 10,6	— 2,3
1976 1.Vj	— 0,5	— 1,3	— 1,4	— 1,2	— 0,6	— 10,9	— 10,9
2.Vj	+ 0,2	+ 0,2	— 0,4	+ 0,5	+ 1,6	+ 9,5	+ 9,5
1.Hj	— 0,3	— 1,7	— 2,0	— 1,7	+ 0,9	— 4,2	— 1,9
1977 1.Vj	— 1,0	— 1,5	— 0,9	— 1,4	— 2,4	— 11,5	— 9,1
2.Vj	— 0,2	— 0,2	— 0,3	— 0,2	— 3,0	+ 8,5	+ 7,3
1.Hj	— 1,3	— 1,7	— 0,7	— 1,8	— 1,0	— 4,5	— 0,1
Zu- (+) bzw. Abnahme (—) gegenüber dem entsprechenden Vorjahreszeitraum in %							
1974 1.Hj	— 2,2	— 1,4	+ 0,8	— 2,2	— 5,0	+ 7,9	+ 12,1
1975 1.Hj	— 6,9	— 6,2	— 2,3	— 7,7	— 12,0	— 1,6	+ 8,0
1976 1.Vj	— 4,2	— 4,9	— 3,9	— 5,3	— 0,3	+ 2,1	+ 1,7
2.Vj	— 2,5	— 3,1	— 3,3	— 3,0	— 1,6	+ 6,3	+ 6,0
1.Hj	— 2,5	— 4,0	— 3,6	— 4,2	— 0,9	+ 4,3	+ 3,9
1977 ⁶⁾ 1.Vj	— 0,5	— 0,4	— 1,1	+ 0,2	+ 0,9	+ 8,9	+ 9,9
2.Vj	— 1,0	— 0,9	— 0,3	— 0,9	— 0,6	+ 7,8	+ 7,7
1.Hj	— 1,0	— 0,6	— 0,7	— 0,3	+ 0,2	+ 8,4	+ 8,8

¹⁾ Betriebe mit im allgemeinen 20 Beschäftigten und mehr. — ²⁾ Einschl. tätiger Inhaber und Mithelfender Familienangehöriger. — ³⁾ Einschl. Auszubildender in kaufmännischen und in den übrigen nichtgewerblichen Lehrberufen. — ⁴⁾ Einschl. Auszubildender in gewerblichen Lehrberufen. — ⁵⁾ Einschl. Baugewerbliche und Sonstige Betriebsteile. — ⁶⁾ Veränderungsraten bei Beschäftigten, Angestellten und Arbeitern jeweils ohne Baugewerbliche und Sonstige Betriebsteile.

jahresperiode erreicht (+ 0,2 %). Je Arbeiter ergaben sich im Monatsdurchschnitt 146,9 geleistete Arbeiterstunden, was eine Verringerung von 0,4 % gegenüber den ersten sechs Monaten des Jahres 1976 bedeutet.

Allerdings ist anzumerken, daß in diesen Zahlen für das 1. Halbjahr 1977 die Ergebnisse der Baugewerblichen und Sonstigen Betriebsteile enthalten sind, so daß ein direkter Vorjahresvergleich nicht gegeben ist und die Zahl der geleisteten Arbeiterstunden tatsächlich stagniert haben dürfte.

Die Einschränkung des Vergleichs gilt auch für die Löhne und Gehälter. Die Bruttolohnsumme lag im Betrachtungszeitraum bei 60 Mrd. DM. Rechnerisch ergab sich damit, gemessen am entsprechenden Vorjahreszeitraum, ein Zuwachs von 8,4 %. Der durchschnittliche Monatslohn eines Industriearbeiters betrug im ersten Halbjahr 1977 1 940 DM; das sind 148 DM oder 8,2 % mehr als in den ersten sechs Monaten des Jahres 1976. Die Zunahme beim Bruttolohn je geleisteter Arbeiterstunde belief sich auf 8,2 %, was einer Steigerung von 12,20 auf 13,20 DM entspricht.

Die Bruttogehälter erhöhten sich im Vergleich zum 1. Halbjahr 1976 um 3 Mrd. DM oder 8,8 % auf 37,4 Mrd. DM. Damit stieg das durchschnittliche Monatsgehalt der Angestellten im Bergbau und im Verarbeitenden Gewerbe um 7,7 % auf 3 029 DM.

Umsatz

Nach kräftigen Steigerungen im Vorjahr verlangsamte sich das Umsatzwachstum im 1. Halbjahr 1977 spürbar.

Tabelle 2: Umsatz, Produktion und Erzeugerpreise im Bergbau und im Verarbeitenden Gewerbe¹⁾

Halbjahr Vierteljahr	Umsatz ²⁾			Index der industriellen Netto- produktion ³⁾	Index der Erzeuger- preise industrieller Produkte ^{2,4)}
	insgesamt	Inland	Ausland		
	Mill. DM			1970 = 100	
1974 1. Hj	361 411	273 003	88 408	110,4	127,3
1975 1. Hj	349 910	265 750	84 160	100,6	134,8
1976 1. Vj	189 541	143 768	45 772	107,6	137,6
2. Vj	199 451	150 608	48 843	112,0	139,8
1. Hj	388 992	294 376	94 615	109,8	138,7
1977 1. Vj	205 928	154 197	51 731	112,2	142,7
2. Vj	209 510	156 687	52 823	119,7	143,8
1. Hj	415 438	310 883	104 554	116,0	143,3
Erweiterter Betriebsbegriff ⁵⁾					
1977 1. Vj	225 488	170 880	54 608	.	.
2. Vj	230 504	174 154	56 351	.	.
1. Hj	455 993	345 033	110 959	.	.
Zu- (+) bzw. Abnahme (—) gegenüber dem vorhergehenden Beobachtungszeitraum in %					
1974 1. Hj	+ 7,5	+ 4,2	+ 19,3	— 1,4	+ 9,9
1975 1. Hj	— 6,6	— 6,1	— 8,0	— 6,4	+ 1,5
1976 1. Vj	— 2,6	— 2,5	— 2,9	— 2,0	+ 1,7
2. Vj	+ 5,2	+ 4,8	+ 6,7	+ 4,1	+ 1,6
1. Hj	+ 5,2	+ 4,2	+ 8,2	+ 5,4	+ 2,6
1977 1. Vj	— 5,3	— 5,1	— 5,8	— 5,2	+ 1,1
2. Vj	+ 2,2	+ 1,9	+ 3,2	+ 6,7	+ 0,8
1. Hj	+ 0,0	— 0,5	+ 1,4	+ 2,8	— 0,3
Zu- (+) bzw. Abnahme (—) gegenüber dem entsprechenden Vorjahreszeitraum in %					
1974 1. Hj	+ 13,7	+ 9,4	+ 29,6	— 0,7	+ 14,0
1975 1. Hj	— 3,2	— 2,7	— 4,8	— 8,9	+ 5,9
1976 1. Vj	+ 10,3	+ 10,1	+ 11,0	+ 9,3	+ 2,2
2. Vj	+ 12,0	+ 11,4	+ 13,8	+ 9,1	+ 3,6
1. Hj	+ 11,2	+ 10,8	+ 12,4	+ 9,1	+ 2,9
1977 ⁶⁾ 1. Vj	+ 8,6	+ 7,3	+ 13,0	+ 4,3	+ 3,7
2. Vj	+ 5,0	+ 4,0	+ 8,1	+ 6,9	+ 2,9
1. Hj	+ 6,8	+ 5,6	+ 10,5	+ 5,6	+ 3,3

¹⁾ Betriebe mit im allgemeinen 20 Beschäftigten und mehr. — ²⁾ Ohne Umsatz-(Mehrwert-)steuer. — ³⁾ Kalendermonatlich. — ⁴⁾ Zusammengefaßter Index der Erzeugerpreise für industrielle Produkte im Inlands- und Auslandsabsatz. Ohne Umsatz-(Mehrwert-)steuer. — ⁵⁾ Einschl. Baugewerbliche und Sonstige Betriebsteile. — ⁶⁾ Veränderungsraten bei den Umsätzen jeweils ohne Baugewerbliche und Sonstige Betriebsteile.

Schaubild 2

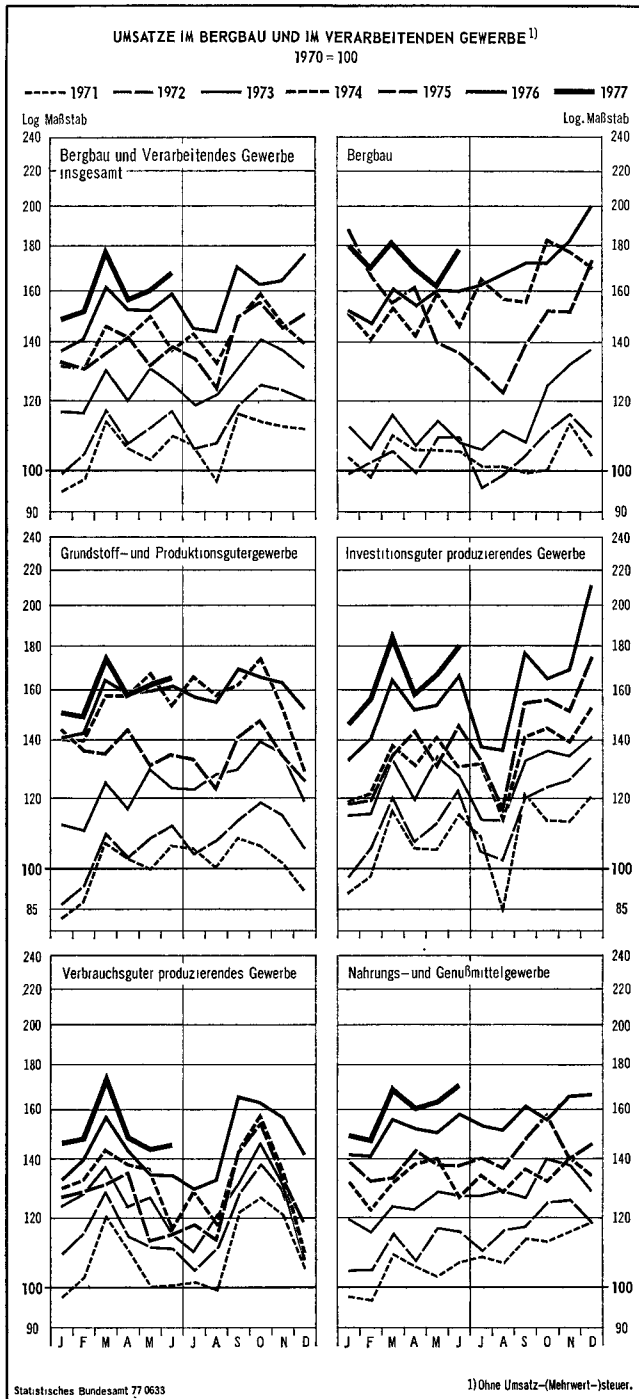

Die nach dem erweiterten Betriebsbegriff ermittelten Umsätze³⁾ stiegen zwar auf 456,0 Mrd. DM; die mit dem 1. Halbjahr 1976 vergleichbaren Umsätze beliefen sich nur auf 415,4 Mrd. DM, was einer Zunahme von 6,8 % entspricht.

Da sich die Erzeugerpreise⁴⁾ im gleichen Zeitraum um 3,3 % erhöhten, betrug die Zuwachsrate der preisbereinigten Umsätze nur noch 3,4 % im Vorjahresvergleich.

Die Auslandsumsätze⁵⁾ erhöhten sich im 1. Halbjahr 1977 auf 110,96 Mrd. DM und nahmen mit 17,3 % im Verhältnis zum gesamten Umsatz weiterhin überdurchschnittlich zu. Allerdings ist im 2. Quartal 1977 eine deutlich

³⁾ Einschl. Umsätze der Baugewerblichen und Sonstigen Betriebs- teile. Ohne Umsatz-(Mehrwert-)steuer. — ⁴⁾ Zusammengefaßter Index der Erzeugerpreise für industrielle Produkte im Inlands- und Auslandsabsatz. Ohne Umsatz-(Mehrwert-)steuer. — ⁵⁾ Einschl. Auslandsumsätze der Baugewerblichen und Sonstigen Betriebs- teile.

rückläufige Tendenz zu beobachten; die Zunahme betrug im Vergleich zum 1. Vierteljahr 1977 nur noch 3,2 % oder 1,7 Mrd. DM.

Der Anteil des Auslandsumsatzes am Gesamtumsatz (Exportquote) stieg auf 24,3 gegenüber 23,9 % im 1. Halbjahr 1976.

Entwicklung in den Hauptgruppen

Mit einem Rückgang um 3,0 % im Vorjahresvergleich setzte sich der bereits seit 1975 zu beobachtende Beschäftigtenabbau im Bergbau auch im 1. Halbjahr 1977 unvermindert fort. Diese rückläufige Tendenz war auch im 2. Quartal des Berichtszeitraums feststellbar; gegenüber dem 1. Vierteljahr 1977 nahm die Beschäftigtenzahl weiterhin um 1,0 % ab. Damit wurden in dieser Hauptgruppe seit 1975 rd. 25 000 Personen freigesetzt. Die Umsätze konnten trotz der um 4,1 % nachlassenden Auslandsumsätze im 1. Halbjahr 1977 um 11,7 % gegenüber dem entsprechenden Vorjahreszeitraum gesteigert werden. Die Gesamtentwicklung dieser Hauptgruppe wurde vom Kohlenbergbau geprägt, der im Vorjahresvergleich einen Beschäftigtenrückgang um 2,6 % und einen Umsatzzuwachs von 9,2 % aufwies. Der Eisenerzbergbau verlor weiterhin stark an Bedeutung; die Beschäftigtenzahl ging hier um 44,9 %, der Umsatz sogar um 92,0 % zurück.

Die Abnahme der Zahl der tätigen Personen im Grundstoff- und Produktionsgütergewerbe betrug im Berichtszeitraum 1,8 % im Vergleich zur entsprechenden Vorjahresperiode. Der Auslandsumsatz, der in dieser Hauptgruppe einen Anteil von rd. 23 % am Gesamtumsatz hat, bestimmte mit einem Zuwachs um 3,8 Mrd. DM (+ 11,9 %) im 1. Halbjahr 1977 maßgeblich die Umsatzsteigerung des Grundstoff- und Produktionsgütergewerbes um 3,3 % im Vorjahresvergleich.

Die Entwicklung der Beschäftigungsdaten verlief in den einzelnen Wirtschaftsgruppen des Grundstoff- und Produktionsgütergewerbes allerdings uneinheitlich. Die Mineralölverarbeitung verzeichnete im 1. Halbjahr 1977, gemessen an der entsprechenden Vorjahresperiode, mit 13,8 % den relativ größten Rückgang der Beschäftigtenzahl innerhalb dieser Hauptgruppe. Bei der NE-Metallerzeugung, NE-Metallhalbzeugwerke verminderte sich die Anzahl der tätigen Personen im gleichen Zeitraum um 5,6 %. Ein deutlicher Beschäftigtenrückgang war in den Wirtschaftsgruppen Gewinnung und Verarbeitung von Steinen und Erden (— 4,8 %), Holzbearbeitung (— 4,8 %) und Zellstoff-, Holzschliff-, Papier- und Pappeerzeugung (— 2,4 %) festzustellen. Ebenfalls rückläufig entwickelte sich die Beschäftigung bei der Gummiverarbeitung (— 2,3 %), der Eisenschaffenden Industrie (— 2,2 %) und der Eisen-, Stahl- und Tempergießerei (— 0,7 %). Dagegen konnte die NE-Metallgießerei im 1. Halbjahr 1977 den Beschäftigtenstand um 4,2 % gegenüber der entsprechenden Vorjahresperiode ausweiten. Die Chemische Industrie verzeichnete im selben Zeitraum mit + 0,8 % noch eine geringe Zunahme der Beschäftigten.

Die Umsätze konnten im 1. Halbjahr 1977 trotz der ungünstigen Entwicklung bei den Beschäftigten im wesentlichen gesteigert werden. Weit überdurchschnittlich wuchsen im Vergleich zum gesamten Grundstoff- und Produktionsgütergewerbe die Umsätze der NE-Metallgießerei (+ 16,8 %) und der damit verbundenen NE-Metallerzeugung, NE-Metallhalbzeugwerke (+ 11,1 %). Gemessen am Ergebnis des 1. Halbjahres 1976 wiesen im Berichtszeitraum die Holzbearbeitung (+ 6,6 %), die Gummiverarbeitung (+ 6,5 %) und die Chemische Industrie (+ 6,4 %) nahezu gleiche Zuwachsraten auf. Allerdings ist in der erstgenannten Wirtschaftsgruppe ein Anstieg der Erzeugerpreise um 11,6 % im selben Zeitraum zu berücksichtigen. Eine etwas geringere Umsatzsteigerung war mit + 4,3 % bei der Eisen-, Stahl- und Tempergießerei festzustellen.

Einen Umsatzrückgang um 2,5 % im 1. Halbjahr 1977 verbuchte die Mineralölverarbeitung. Bei der Gewinnung und Verarbeitung von Steinen und Erden bewirkte der Anstieg der Erzeugerpreise (+ 3,7 % im Vergleich beider Halbjahre) in dieser Wirtschaftsgruppe einen realen Umsatzverlust von 1,1 %. Die nominale Umsatzabnahme bei der Eisenschaffenden Industrie von 2,0 % im Berichtszeitraum konnte durch die Senkung der Erzeugerpreise um 6,0 % aufgefangen werden.

Die im 2. Quartal 1977 einsetzende konjunkturelle Abschwächung im Grundstoff- und Produktionsgütergewerbe ist nicht zuletzt auf den stark nachlassenden Umfang der Exportumsätze in einigen Wirtschaftsgruppen zurückzuführen. Die Ziehereien und Kaltwalzwerke verzeichneten im 2. Vierteljahr 1977 gegenüber dem vorangehenden Vierteljahr einen Rückgang des Auslandsgeschäfts um 7,6 %. Bei der NE-Metallgießerei blieb das Niveau der Auslandsumsätze, verglichen mit dem 1. Vierteljahr 1977,

Tabelle 3: Beschäftigte, Umsätze und Veränderungsraten nach Wirtschaftsgruppen¹⁾

Wirtschaftsgruppe	Beschäftigte ²⁾				Umsatz ³⁾						Auslandsumsatz ³⁾			
	Ende Juni 1977	Zu- (+) bzw. Abnahme (—) Durchschnitt 2. Vj 1977 gegenüber 1. Vj 1977		2. Vierteljahr 1977	Zu- (+) bzw. Abnahme (—) gegenüber 1. Vierteljahr 1977		1. Halbjahr 1977	Zu- (+) bzw. Abnahme (—) gegenüber 1. Halbjahr 1976		2. Vierteljahr 1977	Zu- (+) bzw. Abnahme (—) gegenüber 1. Vj 1977	1. Halbjahr 1977	Zu- (+) bzw. Abnahme (—) gegenüber 1. Hj 1976	
		1. Vj 1977	1. Hj ⁴⁾ 1976		Umsatz	Erzeugerpreise ⁵⁾		Umsatz ⁴⁾	Erzeugerpreise ⁵⁾					
							Anzahl			%	Mill. DM	%	Mill. DM	%
Bergbau und Verarbeitendes Gewerbe insgesamt	7 243 326	— 0,2	— 0,6	230 504	+ 2,2	+ 0,8	455 993	+ 6,8	+ 3,3	56 351	+ 3,2	110 959	+ 17,3	
Bergbau	238 185	— 1,0	— 3,0	5 313	— 3,4	— 0,8	10 812	+ 11,7	+ 0,7	961	+ 21,2	1 755	— 4,1	
darunter:														
Kohlenbergbau	212 625	— 1,6	— 2,6	4 053	+ 2,6	.	8 003	+ 9,2	.	850	+ 27,2	1 518	— 7,2	
Eisenerzbergbau	1 158	— 8,3	— 44,9	3	+ 38,2	—	6	— 92,0	—	76	— 19,4	170	+ 21,7	
Kali- und Steinsalzbergbau, Salinen	11 486	— 0,7	— 2,2	322	— 10,4	.	681	+ 19,0	.					
Grundstoff- und Produktionsgütergewerbe	1 549 969	+ 0,2	— 1,8	71 159	+ 2,4	— 0,3	140 644	+ 3,3	+ 0,1	16 396	+ 3,2	32 290	+ 11,9	
Mineralölverarbeitung	29 026	— 0,1	— 13,8	12 071	+ 1,3	— 1,4	23 987	— 2,5	+ 0,1	400	+ 11,4	759	+ 4,5	
Herstellung und Verarbeitung von Spalt- und Bruttostoffen	1 859	+ 8,6	+ 3,2	37	— 3,4	.	76	— 17,2	.	9	+ 16,0	18	+ 16,2	
Gewinnung und Verarbeitung von Steinen und Erden ⁶⁾	185 905	+ 3,7	— 4,9	5 807	+ 36,5	+ 1,7	10 060	+ 2,6	+ 3,7	549	+ 9,8	1 050	+ 13,0	
Eisenschaffende Industrie	304 921	+ 1,5	— 2,2	10 412	— 0,2	— 1,3	20 842	— 2,0	— 6,0	3 021	+ 3,8	5 931	+ 0,1	
Eisen-, Stahl- und Tempergießerei	90 070	+ 0,2	— 0,7	1 915	+ 3,0	.	3 776	+ 4,3	.	359	+ 10,9	683	— 8,5	
NE-Metallgießerei	27 745	+ 0,5	+ 4,2	572	— 0,2	.	1 145	+ 16,8	.	49	+ 0,5	98	+ 30,3	
NE-Metallerzeugung, NE-Metallhalbzeugwerke	77 679	— 0,0	— 5,6	4 176	— 2,9	— 1,9	8 479	+ 11,1	+ 4,8	1 010	+ 7,5	1 949	+ 38,8	
Ziehereien, Kaltwalzwerke und Mechanik, a. n. g.	49 836	+ 0,7	— 1,3	1 857	— 5,0	.	3 814	+ 2,7	.	410	— 7,6	853	+ 26,2	
Chemische Industrie	568 379	— 0,1	+ 0,8	27 380	— 0,5	+ 0,1	54 899	+ 6,4	— 0,2	9 202	+ 1,4	18 279	+ 13,0	
Holzbearbeitung ⁶⁾ 7)	57 625	+ 1,5	— 4,8	2 021	+ 7,2	+ 2,6	3 907	+ 6,6	+ 11,6	182	+ 3,8	356	+ 7,6	
Zellstoff-, Holzschliff-, Papier- und Pappeherzeugung	53 915	— 0,1	— 2,4	2 152	— 3,4	— 1,2	4 381	+ 0,4	+ 0,7	509	+ 3,3	1 003	+ 8,1	
Gummiverarbeitung	103 009	+ 0,9	— 2,3	2 756	+ 9,2	— 0,7	5 280	+ 6,5	+ 2,1	695	+ 12,7	1 313	+ 16,5	
Investitionsgüter produzierendes Gewerbe	3 490 401	— 0,4	+ 0,5	90 953	+ 4,2	+ 1,3	178 258	+ 9,0	+ 4,0	32 284	+ 3,7	63 427	+ 19,9	
Stahl- und Leichtmetallbau, Schienenfahrzeugbau	169 146	— 2,2	+ 0,8	3 485	+ 6,9	+ 1,4	6 746	— 7,2	+ 5,4	599	+ 12,7	1 130	— 7,3	
Maschinenbau	979 441	— 0,7	— 1,4	23 854	+ 8,9	+ 1,5	45 754	+ 5,7	+ 5,2	10 693	+ 9,2	20 487	+ 17,0	
Straßenfahrzeugbau, Reparatur von Kraftfahrzeugen usw.	653 304	+ 1,2	+ 5,5	24 627	+ 4,1	+ 1,7	48 275	+ 11,2	+ 4,1	9 854	+ 2,2	19 501	+ 23,8	
Schiffbau	68 588	— 2,8	— 5,3	1 835	— 13,3	.	3 952	+ 29,5	.	825	— 40,7	2 216	— 34,4	
Luft- und Raumfahrzeugbau	42 159	— 0,3	+ 4,9	631	+ 24,8	.	1 136	+ 7,1	.	179	+ 29,3	318	+ 69,1	
Elektrotechnik, Reparatur von elektrischen Geräten für den Haushalt	949 940	— 0,9	— 0,7	21 821	+ 0,8	+ 1,1	43 480	+ 9,1	+ 2,5	6 362	+ 4,8	12 433	+ 19,1	
Feinmechanik, Optik, Herstellung von Uhren	137 692	— 0,3	— 0,4	2 803	+ 6,7	+ 1,1	5 431	+ 5,4	+ 3,3	1 050	+ 5,2	2 049	+ 20,8	
Stahlverformung	121 951	— 0,2	+ 1,3	2 805	— 3,3	.	5 706	+ 12,4	.	408	— 2,4	825	+ 10,6	
Herstellung von Eisen-, Blech- und Metallwaren	310 308	+ 0,5	+ 2,2	7 655	+ 2,4	+ 1,1	15 130	+ 14,1	+ 3,4	1 591	+ 5,4	3 100	+ 26,7	
Herstellung von Büromaschinen, Datenverarbeitungsgeräten und -einrichtungen	57 872	— 0,6	— 7,3	1 438	+ 19,0	— 1,2	2 646	+ 22,2	— 0,9	723	+ 12,1	1 368	+ 11,3	
Verbrauchsgüter produzierendes Gewerbe	1 522 941	— 0,4	— 1,0	33 285	— 5,7	+ 0,6	68 586	+ 7,6	+ 4,0	4 773	— 5,5	9 824	+ 14,8	
darunter:														
Herstellung von Musikinstrumenten, Spielwaren, Schmuck, Füllhaltern; Verarbeitung von natürlichen Schnitz- und Formstoffen; Foto- und Filmfabrikation	60 382	+ 1,7	+ 2,5	1 179	+ 10,9	.	2 242	+ 18,5	.	334	+ 10,3	637	+ 30,9	
Feinkeramik	56 660	+ 0,0	+ 0,5	800	+ 1,5	+ 1,6	1 588	+ 7,3	+ 5,1	255	+ 1,1	508	+ 6,1	
Herstellung und Verarbeitung von Glas	76 892	+ 0,3	— 0,2	1 763	+ 2,3	+ 0,3	3 487	+ 13,5	+ 2,8	366	+ 14,2	686	+ 22,2	
Holzverarbeitung	200 526	+ 1,1	+ 0,8	5 267	+ 5,3	+ 1,6	10 270	+ 13,2	+ 6,3	543	— 0,1	1 086	+ 12,2	
Papier- und Pappeverarbeitung	110 024	+ 0,4	+ 0,1	2 959	— 3,9	— 0,8	6 037	+ 5,1	—	303	+ 7,3	585	+ 11,8	
Druckerei, Vervielfältigung	168 928	— 0,2	— 1,4	3 677	+ 1,1	+ 2,0	7 242	+ 10,9	+ 4,7	145	— 2,8	294	+ 20,4	
Herstellung von Kunststoffwaren	183 468	+ 0,9	+ 3,1	4 810	+ 2,5	+ 0,8	9 504	+ 11,9	+ 2,7	831	+ 3,5	1 635	+ 19,2	
Lederherzeugung	7 136	— 1,2	— 7,2	246	— 1,6	+ 1,1	495	+ 2,8	+ 8,5	62	+ 5,5	120	+ 6,3	
Lederverarbeitung (ohne Herstellung von Schuhen)	25 442	— 1,4	— 7,4	447	— 3,3	.	910	+ 2,8	.	59	+ 9,2	112	+ 16,6	
Herstellung von Schuhen	53 682	— 1,1	+ 0,4	836	— 30,7	.	2 041	+ 5,1	.	132	— 17,7	293	+ 59,8	
Textilgewerbe	327 121	— 1,7	— 3,0	7 462	— 9,7	— 0,4	15 729	+ 2,1	+ 3,8	1 390	— 8,0	2 901	+ 8,0	
Bekleidungsindustrie	252 566	— 1,7	— 3,4	3 839	— 26,2	+ 0,9	9 039	+ 3,4	+ 4,0	353	— 42,3	965	+ 14,1	
Nahrungs- und Genussmittelgewerbe	441 830	+ 0,2	— 2,9	29 794	+ 6,8	+ 1,8	57 693	+ 6,9	+ 7,9	1 936	+ 12,1	3 664	+ 47,4	
Ernährungsgewerbe ⁶⁾	419 720	+ 0,2	— 2,9	26 978	+ 7,0	+ 2,0	52 195	+ 7,9	+ 6,5	1 848	+ 12,4	3 493	+ 49,9	
Tabakverarbeitung	22 110	+ 0,2	— 3,3	2 816	+ 5,0	+ 0,7	5 498	— 1,5	+ 15,8	88	+ 5,9	171	+ 9,7	

1) Betriebe mit im allgemeinen 20 Beschäftigten und mehr, einschl. Baugewerbliche und Sonstige Betriebsteile. — 2) Einschl. tätiger Inhaber und mithelfender Familienangehöriger. — 3) Umsatz aus eigener Erzeugung, aus Handelsware und sonstigen nichtindustriellen Tätigkeiten. Ohne Umsatz-(Mehrwert-)steuer. — 4) Veränderungsraten gegenüber 1. Halbjahr 1976 jeweils ohne Ergebnisse der Baugewerblichen und Sonstigen Betriebsteile. — 5) Zusammengefaßter Index der Erzeugerpreise für industrielle Produkte im Inlands- und Auslandsabsatz. Ohne Umsatz-(Mehrwert-)steuer. — 6) In einigen Wirtschaftszweigen auch Betriebe mit 10 Beschäftigten und mehr. — 7) Sägewerke mit einem Jahreseinschnitt von mindestens 1000 fm Rundholz.

mit + 0,5 % nahezu unverändert. Die Chemische Industrie konnte sich im Vergleichszeitraum mit + 1,4 % ebenfalls nicht wesentlich verbessern. Eine zusätzliche rückläufige Entwicklung der Inlandsgeschäfte im Verlauf des 2. Vierteljahres 1977 führte zu negativen Wachstumsraten der Gesamtumsätze bei vielen Wirtschaftsgruppen des Grundstoff- und Produktionsgütergewerbes. Zunahmen im 2. Quartal des Berichtszeitraums gegenüber dem 1. Vierteljahr 1977 verzeichneten nur die Gewinnung und Verarbeitung von Steinen und Erden (+ 36,5 %), die Gummiverarbeitung (+ 9,2 %), die Eisen-, Stahl- und Tempergießerei (+ 3,0 %) und die Mineralölverarbeitung (+ 1,3 %).

Die Zunahme der Zahl der Beschäftigten im Investitionsgüter produzierenden Gewerbe um 0,5 % im 1. Halbjahr 1977 gegenüber dem 1. Halbjahr 1976 wurde maßgeblich durch die Entwicklung im Straßenfahrzeugbau bestimmt. In dieser Wirtschaftsgruppe erhöhte sich der Beschäftigtenstand um 5,5 %. Mit einer nominalen Zunahme von 9 % und einer realen Zunahme von 5 % hatte das Investitionsgüter produzierende Gewerbe im Berichtszeitraum eine relativ hohe Umsatzsteigerung zu verzeichnen, die auch hier im wesentlichen von der Entwicklung des Auslandsumsatzes getragen wurde (+ 19,9 %). Positive Zuwachsraten der Zahl der tätigen Personen verzeichneten im Berichtszeitraum, außer im Straßenfahrzeugbau, auch der Luft- und Raumfahrzeugbau (+ 4,9 %), die Herstellung von Eisen-, Blech- und Metallwaren (+ 2,2 %), die Stahlverformung (+ 1,3 %) sowie der Stahl- und Leichtmetallbau (+ 0,8 %). Die Herstellung von Büromaschinen, Datenverarbeitungsgeräten und -einrichtungen (— 7,3 %) und der Schiffbau (— 5,3 %) wiesen dagegen recht kräftige Abnahmen der Beschäftigten auf. Auch beim Maschinenbau lag die Zahl der tätigen Personen im 1. Halbjahr 1977 um 1,4 % unter dem Niveau der ersten sechs Monate des Vorjahres. Bei der Elektrotechnik (— 0,7 %) und der Feinmechanik, Optik, Herstellung von Uhren (— 0,4 %) war im 1. Halbjahr 1977, gemessen an der entsprechenden Vorjahresperiode, nur eine schwach rückläufige Entwicklung des Beschäftigtenstands festzustellen.

Die Umsätze der Wirtschaftsgruppen des Investitionsgüter produzierenden Gewerbes entwickelten sich im Berichtszeitraum gegenüber dem 1. Halbjahr 1976 bis auf eine Ausnahme positiv. Mit einer Umsatzsteigerung um 29,5 % wies der Schiffbau die prozentual höchste Zuwachsrate dieser Hauptgruppe aus. Überdurchschnittliche Umsatzsteigerungen — gemessen am gesamten Investitionsgüter produzierenden Gewerbe — erzielten im 1. Halbjahr 1977 die Herstellung von Büromaschinen, Datenverarbeitungsgeräten und -einrichtungen (+ 22,2 %), die Herstellung von Eisen-, Blech- und Metallwaren (+ 14,1 %) und die Stahlverformung (+ 12,4 %). Ein recht günstiges Ergebnis verzeichnete der Straßenfahrzeugbau mit einer Umsatzzunahme um 11,2 % im Vorjahresvergleich. Diese Entwicklung wurde durch den Zuwachs der Auslandsumsätze um + 23,8 % maßgeblich beeinflusst. Ein ebenfalls gutes Ergebnis erreichte die Elektrotechnik (+ 9,1 %) und der Luft- und Raumfahrzeugbau, dessen Umsatz im Berichtszeitraum um 7,1 % über dem Niveau der entsprechenden Vorjahresperiode lag. Bemerkenswert ist hier die Ausweitung des Auslandsgeschäfts um 69,1 % im Halbjahresvergleich.

Der Maschinenbau erzielte im Berichtszeitraum ein Umsatzwachstum von 5,7 %. Da die Erzeugerpreise aber gleichzeitig um 5,2 % stiegen, konnte das Vorjahresniveau beim Umsatz real nur knapp gehalten werden. Die Exportgeschäfte des Maschinenbaus, als die im Investitionsgüter produzierenden Gewerbe am stärksten mit dem Ausland

verflochtene Wirtschaftsgruppe (Exportquote 44,8 %), verbesserten sich im 1. Halbjahr 1977 um 17,0 %.

Der Stahl- und Leichtmetallbau wies dagegen bei Preissteigerungen von 5,4 % im Vergleich beider Halbjahre einen realen Umsatzverlust von 12,5 % auf. Recht ungünstig verlief in dieser Wirtschaftsgruppe auch das Auslandsgeschäft mit einem nominalen Rückgang um 7,1 % im selben Zeitraum.

Im Verbrauchsgüter produzierenden Gewerbe lag im 1. Halbjahr 1977 der Beschäftigtenstand um 1,0 % unter dem Niveau des Vergleichszeitraums 1976. Die Umsätze des gesamten Verbrauchsgüter produzierenden Gewerbes konnten im Berichtszeitraum um 7,6 % gegenüber dem 1. Halbjahr 1976 gesteigert werden.

Ein struktureller Beschäftigtenabbau scheint sich bei der Lederverarbeitung (— 7,4 % im 1. Halbjahr 1977) und der Ledererzeugung (— 7,2 %) abzuzeichnen. Eine ähnliche Entwicklung verzeichneten das Bekleidungsgewerbe (— 3,4 %) und das Textilgewerbe (— 3,0 %). In den meisten Wirtschaftsgruppen des Verbrauchsgüter produzierenden Gewerbes konnte das Vorjahresniveau der Beschäftigung im 1. Halbjahr 1977 im wesentlichen gehalten werden.

Positiv entwickelte sich die sehr heterogene Wirtschaftsgruppe Herstellung von Musikinstrumenten, Spielwaren, Schmuck, Füllhaltern; Verarbeitung von natürlichen Schnitz- und Formstoffen; Foto- und Filmabzügen mit einer Erhöhung der Zahl der tätigen Personen um 2,5 % gegenüber dem 1. Halbjahr 1976. Die Herstellung von Kunststoffwaren konnte im selben Zeitraum die Beschäftigung sogar um 3,1 % ausweiten.

Die höchsten Umsatzsteigerungen erzielten im 1. Halbjahr 1977 im Vergleich zum entsprechenden Vorjahreszeitraum die Herstellung von Musikinstrumenten, Spielwaren, Schmuck etc. (+ 18,5 %), gefolgt von der Herstellung und Verarbeitung von Glas (+ 13,5 %) und der Holzverarbeitung (+ 13,2 %).

Ebenfalls zweistellige Zuwachsraten der Umsätze verbuchten die Herstellung von Kunststoffwaren (+ 11,9 %) und die Druckerei, Vervielfältigung (+ 10,9 %). Verbessern konnte sich auch die Papier- und Pappeverarbeitung mit einem Umsatzplus von 5,1 % (bei unveränderten Erzeugerpreisen) im Vorjahresvergleich. Das Niveau der Vorjahresperiode konnte von der Feinkeramik mit einer realen Umsatzzunahme von 2,2 % knapp übertroffen werden.

Reale Umsatzeinbußen im Vergleich zum 1. Halbjahr 1976 verzeichneten demgegenüber die Ledererzeugung (— 5,7 %), das Textilgewerbe (— 1,7 %) und das Bekleidungsgewerbe (— 0,6 %).

Im Nahrungs- und Genussmittelgewerbe war mit 2,9 %, bezogen auf die entsprechende Vorjahresperiode, im 1. Halbjahr 1977 der prozentual stärkste Beschäftigtenrückgang innerhalb der Hauptgruppen des Verarbeitenden Gewerbes festzustellen. Die Umsätze im Halbjahresvergleich nahmen um 6,9 % zu, die allerdings durch Preissteigerungen in Höhe von 7,9 % mehr als kompensiert wurden. Bemerkenswert ist die Ausweitung der Auslandsumsätze um 47,4 % im Vergleich beider Halbjahre, was im wesentlichen auf die Entwicklung im Ernährungsgewerbe zurückzuführen war. Die Tabakverarbeitung wies beim Vergleich der Gesamtumsätze gegenüber dem 1. Halbjahr 1976 bei einem Anstieg der Erzeugerpreise um 15,8 % einen Rückgang um 1,5 % auf. Damit verursachte die zu Anfang des Jahres 1977 wirksam gewordene Erhöhung der Tabaksteuer einen realen Umsatzverlust bei der Tabakverarbeitung, der sich insgesamt auf 17,3 % belief.

Her.

Geld und Kredit

Vermögenswirksames Sparen

Ergebnis des Mikrozensus Mai 1976

Vorbemerkung

Nachdem erstmalig für 1971 im Rahmen einer Mikrozensus-Zusatzbefragung die Ausnutzung des 3. Vermögensbildungsgesetzes (3. VermBG) ¹⁾ — auch „624 DM-Gesetz“ genannt — untersucht wurde, werden im folgenden erneut Angaben über die Inanspruchnahme der Vorteile dieses Gesetzes vorgelegt.

Wegen der gesellschaftspolitischen Bedeutung der Vermögensbildung, aber auch wegen der beträchtlichen öffentlichen Mittel für die Förderung der Vermögensbildung²⁾ werden Fragen hierzu seit 1976 jährlich im Mikrozensus-Grundprogramm gestellt. Die gesetzliche Grundlage bildet das „Gesetz über die Durchführung einer Repräsentativstatistik der Bevölkerung und des Erwerbslebens (Mikrozensus)“ vom 15. Juli 1975³⁾.

Damit wird die im Rahmen der amtlichen Statistik bereits unter anderen Aspekten erfolgende Beobachtung der staatlichen Sparförderung⁴⁾ durch spezielle Angaben über Umfang und Struktur der nach dem 3. VermBG sparenden Arbeitnehmer, insbesondere durch Angaben über die Sparintensität im Familienzusammenhang, ergänzt. Der hier verwendete Begriff der „Arbeitnehmer“ umfaßt gemäß § 1 des 3. VermBG neben den Arbeitern, Angestellten und Auszubildenden auch die Beamten, Berufs- und Zeitsoldaten. Im Mikrozensus ist für diese Gruppe der Begriff „abhängige Erwerbstätige“ gebräuchlich. Beide Begriffe werden im folgenden gleichbedeutend verwendet.

Da auf die Verfahrensweise dieses Gesetzes bereits wiederholt eingegangen worden ist⁵⁾, soll nur noch einmal kurz auf die im 3. VermBG festgelegten Anlageformen hingewiesen werden: Vermögenswirksame Leistungen im Sinne des 3. VermBG liegen nur dann vor, wenn eine der folgenden in § 2 Abs. 1 dieses Gesetzes genannten Anlageformen gewählt wird:

1. Anlage nach dem Spar-Prämiengesetz
2. Anlage nach dem Wohnungsbau-Prämiengesetz
3. Bau, Erwerb oder Erweiterung eines Wohngebäudes oder einer Eigentumswohnung usw.
4. Vermögenswirksamer Lebensversicherungsvertrag
5. Erwerb von Aktien des Arbeitgebers zu einem Vorzugskurs
6. Begründung einer Darlehensforderung des Arbeitnehmers gegen den Arbeitgeber

Die im folgenden dargestellten Ergebnisse beziehen sich auf das Jahr 1975 (Berichtsjahr) und wurden im Mai 1976 erhoben. Während die Fragestellungen im Mai 1976 mit denjenigen der Mikrozensus-Zusatzbefragung vom April 1972 identisch waren, betrug der Auswahlatz 1976 statt 1 % nur noch 0,25 %. Bei der Untersuchung vom Mai 1976 wurden alle Personen einbezogen, die 1975 vermögenswirksam gespart hatten, auch wenn sie zum Befragungszeitpunkt bereits aus dem Erwerbsleben (z. B. wegen Erreichens der Altersgrenze, Heirat oder Niederkunft bei Frauen, Arbeitslosigkeit usw.) ausgeschieden waren. Damit wurde der Versuch unternommen, den gesamten Personenkreis zu ermitteln, der im vor der Befragung abgeschlossenen Kalenderjahr vermögenswirksam gespart hatte. Hierbei ergibt sich jedoch das Problem des sogenannten „Erinnerungsfehlers“, der dazu führen kann, daß die jeweilige Auskunftsperson im Haushalt, insbesondere für im Befragungszeitpunkt nicht mehr erwerbstätige Haus-

haltsmitglieder möglicherweise lückenhafte Angaben zum 3. VermBG macht. Aus diesem Grund, aber auch deshalb, weil z. B. bis zum Befragungszeitpunkt verstorbene oder ins Ausland aus- oder zurückgewanderte Erwerbspersonen nicht mehr befragt werden können, ergibt sich notwendigerweise eine geringere Zahl von vermögenswirksamen Sparern als z. B. in der Lohnsteuerstatistik⁶⁾ oder in anderen Untersuchungen, die sich auf spezielles Material aus dem Berichtsjahr selbst beziehen⁷⁾.

Ergebnisse

Rund 15,5 Mill. Arbeitnehmer sparten 1975 vermögenswirksam

Im Rahmen des 3. VermBG sparten 1975 rd. 15,5 Mill. abhängige Erwerbstätige — Arbeiter, Angestellte, Auszubildende und Beamte — vermögenswirksam. In dieser Gruppe sind auch — wie eingangs bereits vermerkt — diejenigen enthalten, die 1975 zwar vermögenswirksam sparen konnten, bis zum Befragungszeitpunkt (Mai 1976) aber aus dem Erwerbsleben ausgeschieden waren. Berücksichtigt man nur die abhängig Erwerbstätigen, die im Befragungszeitpunkt noch beschäftigt waren — nur diese werden in den folgenden Tabellen dargestellt — so ergeben sich rd. 15,1 Mill. Personen, die 1975 vermögenswirksam sparten. Das entspricht einem Ausnutzungsgrad des 3. VermBG von fast 70 %. Der Anteil der männlichen Erwerbstätigen mit vermögenswirksamen Sparleistungen an der Gesamtzahl der „Abhängigen“ liegt mit rd. 73 % erheblich über demjenigen der weiblichen abhängig Erwerbstätigen mit nur rd. 60 % (siehe Tabelle 1). Aus den eingangs genannten Gründen und weil der Teil der abhängigen Erwerbstätigen, der erst 1976 ins Erwerbsleben eingetreten ist (Schulabgänger u.a.m.) bzw. in das Bundesgebiet kam (insbesondere ausländische Arbeitnehmer) 1975 noch nicht vermögenswirksam sparen konnte, dürfte der Ausnutzungsgrad bei einer Zeitraumbetrachtung für das Jahr 1975 noch etwas höher liegen.

Tabelle 1: Abhängige Erwerbstätige¹⁾ mit und ohne vermögenswirksame(n) Sparleistungen 1975

Ergebnis des Mikrozensus Mai 1976

Geschlecht	Insgesamt		Davon haben 1975 im Rahmen des 3. VermBG			
	1 000	%	gespart	nicht gespart	1 000	%
Männlich	14 014	100	10 266	73,3	3 748	26,7
Weiblich	8 070	100	4 870	60,3	3 200	39,7
Insgesamt ...	22 084	100	15 136	68,5	6 948	31,5

¹⁾ Ohne 333 000 Personen, die bis zum Mai 1976 (Befragungszeitpunkt) aus dem Erwerbsleben ausgeschieden sind.

Unter den mittleren Einkommensgruppen die meisten vermögenswirksamen Sparer

Im „5. Subventionsbericht der Bundesregierung“ wird darauf hingewiesen, daß durch das 3. VermBG insbesondere „... die Sparfähigkeit der unteren und mittleren Einkommensschichten der Arbeitnehmer ...“ gestärkt werden sollte⁸⁾. In diesem Zusammenhang wird weiterhin auf die bisherigen Mängel der staatlichen Sparförderung hingewiesen, „... weil sie nicht genügend auf die förderungswürdigen Einkommensschichten ausgerichtet war ...“⁹⁾.

Wie aus Tabelle 2 hervorgeht, liegen die Anteile der vermögenswirksam sparenden abhängigen Erwerbstätigen in den mittleren Einkommensgruppen (1 000 bis unter 1 200 DM bzw. 1 200 bis unter 1 600 DM monatliches Netto-

¹⁾ I. d. F. vom 27. Juli 1970 (BGBl. I S. 930). — ²⁾ Siehe Bundestagsdrucksache VI/860, S. 9. — ³⁾ BGBl. I S. 1 909 f. — ⁴⁾ Siehe WiSta 12/1974, S. 843/44 und Euler, M., „Nutzung der staatlichen Sparförderung durch private Haushalte im Jahr 1973“, in WiSta 1/1976, S. 14—20. — ⁵⁾ Siehe WiSta 12/1974, S. 843 f.

⁶⁾ Siehe Renz, M., „Bruttolohn und Lohnsteuer“ (Ergebnisse der Lohnsteuerstatistik 1971) in WiSta 8/1974, S. 564 f. — ⁷⁾ Siehe Sozialpolitische Informationen, Jahrgang X/17 vom 17. September 1976, S. 67. — ⁸⁾ Bundestagsdrucksache 7/4203, S. 24. — ⁹⁾ Bundestagsdrucksache 7/4203, S. 163.

Tabelle 2: Abhängige Erwerbstätige¹⁾ mit und ohne vermögenswirksame(n) Sparleistungen 1975 nach monatlichem Nettoeinkommen
Ergebnis des Mikrozensus Mai 1976

Monatliches Nettoeinkommen von...bis...unter DM	Insgesamt	Davon haben 1975 im Rahmen des 3. VermBG	
		gespart	nicht gespart
	1 000	%	
unter 600.....	3 212	46,4	53,6
600—800.....	1 620	57,3	42,7
800—1 000.....	2 459	65,6	34,4
1 000—1 200.....	3 494	73,3	26,7
1 200—1 400.....	3 299	77,6	22,4
1 400—1 600.....	2 319	78,4	21,6
1 600—1 800.....	1 354	81,2	18,8
1 800—2 000.....	1 062	80,6	19,4
2 000—2 500.....	1 342	79,5	20,5
2 500 u. mehr.....	1 203	69,1	30,9
Ohne Angabe.....	720	43,4	56,6
Insgesamt	22 084	68,5	31,5

¹⁾ Ohne 333 000 Personen, die bis zum Mai 1976 (Befragungszeitpunkt) aus dem Erwerbsleben ausgeschieden sind.

einkommen) bei 73 bzw. 78 %. Von den Arbeitnehmern mit einem monatlichen Nettoeinkommen von 1 600 bis unter 2 000 DM sparten 1975 noch mehr, nämlich rd. 81 % vermögenswirksam. Bei den höheren Einkommen ist demgegenüber ein Absinken des Anteils der vermögenswirksamen Sparer zu erkennen, wofür, insbesondere bei den Personen mit einem Nettoeinkommen von monatlich 2 500 DM und mehr, der Wegfall der Arbeitnehmersparzulage wegen Überschreitens der Einkommensgrenze eine Rolle spielen dürfte.

Niedriger als bei den mittleren Einkommensgruppen liegt auch der Anteil der vermögenswirksamen Sparer bei den unteren Einkommensgruppen.

Bei den abhängigen Erwerbstätigen mit einem monatlichen Nettoeinkommen von 800 bis unter 1 000 DM beläuft sich deren Anteil nur noch auf rd. 66 %, um danach bis auf rd. 46 % bei den Einkommensgruppen bis unter 600 DM abzusinken. Dabei ist zu berücksichtigen, daß sich in den unteren Einkommensgruppen viele Auszubildende und teilzeitbeschäftigte Frauen befinden dürften.

Die Auswirkungen der im Haushaltsstrukturgesetz angeordneten Senkung der Prämiensätze bei den Spar- und Wohnungsbauprämien¹⁰⁾ können aus diesen Angaben jedoch noch nicht festgestellt werden, da sie erst 1976 wirksam wurde.

Fast drei Viertel der Beamten sparten 1975 vermögenswirksam. Sie standen damit wieder an der Spitze der in der folgenden Übersicht nachgewiesenen Gruppen. Gegenüber 1971 am meisten aufgeholt hat jedoch die Gruppe der Arbeiter. Während 1971 nur etwas mehr als die Hälfte der Arbeiter vermögenswirksam sparte¹¹⁾, betrug nach folgender Übersicht der Anteil 1975 über zwei Drittel. Den niedrigsten Anteilsatz weisen die Auszubildenden auf.

Stellung im Beruf	Insgesamt	Davon im Rahmen des 3. VermBG 1975	
		gespart	nicht gespart
	1 000	%	
Beamte	2 207	73,9	26,1
Angestellte	8 605	69,7	30,3
Arbeiter	10 244	68,1	31,9
Auszubildende ¹⁾	1 028	51,8	48,9

¹⁾ In anerkannten kaufmännischen, technischen und gewerblichen Ausbildungsberufen.

Über 90 % der abhängigen Erwerbstätigen erhielten zusätzliche vermögenswirksame Leistungen des Arbeitgebers

Von den rd. 15,1 Mill. vermögenswirksam spendenden abhängigen Erwerbstätigen erhielten fast 92 % aufgrund von Tarifverträgen, Betriebsvereinbarungen oder Einzelverträgen zusätzliche vermögenswirksame Leistungen des Arbeitgebers. Nur 8,5 % der Beschäftigten hatten aus-

¹⁰⁾ Gesetz zur Verbesserung der Haushaltsstruktur vom 18. Dezember 1975 (BGBl. I S. 3091), Art. 36 und 37. — ¹¹⁾ Siehe WiSta 12/1974, S. 845.

schließlich eigene Teile des Lohnes bzw. Gehaltes gespart, wobei die Angestellten mit 10 % über dem Durchschnitt lagen (siehe Tabelle 3).

Tabelle 3: Abhängige Erwerbstätige¹⁾ mit vermögenswirksamen Sparleistungen 1975 nach Stellung im Beruf und Vereinbarungsformen
Ergebnis des Mikrozensus Mai 1976

Stellung im Beruf	Insgesamt	Vereinbarungsform			
		nur		zusätzliche Leistungen des Arbeitgebers u. Teile des Lohnes/Gehaltes	
		zusätzliche Leistungen des Arbeitgebers	Teile des Lohnes/Gehaltes	zusätzliche Leistungen des Arbeitgebers u. Teile des Lohnes/Gehaltes	
	1 000	%	%		
Beamte	1 631	10,8	30,3	6,1	63,6
Angestellte	5 997	39,6	31,3	10,0	58,7
Arbeiter	6 976	46,1	36,1	7,8	56,1
Auszubildende ²⁾	532	3,5	35,1	8,6	56,3
Insgesamt ...	15 136	100	33,6	8,5	57,9

¹⁾ Ohne 333 000 Personen, die bis zum Mai 1976 (Befragungszeitpunkt) aus dem Erwerbsleben ausgeschieden sind. — ²⁾ In anerkannten kaufmännischen, technischen und gewerblichen Ausbildungsberufen. — ³⁾ Anteil an Spalte 1.

Wie schon für 1971 festgestellt wurde, bestanden auch 1975 noch erhebliche Unterschiede im Ausnutzungsgrad der Möglichkeiten des 3. VermBG, wenn man die Ergebnisse nach Wirtschaftsabteilungen untergliedert (siehe Tabelle 4). Mit nur rd. 44 % liegt der Anteil der abhängig Erwerbstätigen mit vermögenswirksam gesparten Leistungen an allen abhängigen Erwerbstätigen in der „Land- und Forstwirtschaft“ am niedrigsten. Aber auch im „Handel“ und einigen anderen Wirtschaftsabteilungen (z. B. Organisationen ohne Erwerbscharakter und Private

Tabelle 4: Abhängige Erwerbstätige¹⁾ mit und ohne vermögenswirksame(n) Sparleistungen 1975 nach Wirtschaftsabteilungen und Anlageformen
Ergebnis des Mikrozensus Mai 1976

Wirtschaftsabteilung	Ins- gesamt	Davon haben 1975 im Rahmen des 3. VermBG				
		nach folgenden Vereinbarungsformen gespart				nicht gespart
		zusam- men	nur		zusätz- liche Lei- stungen des Arbeit- gebers und Teile des Lohnes/ Gehal- tes	
			zusätz- liche Lei- stungen des Arbeit- gebers	Teile des Lohnes/ Gehal- tes		
		1 000	%2)			%3)
Land- und Forstwirt- schaft, Tierhaltung und Fischerei	235	103	31,0	13,3	55,7	56,2
Energiewirtschaft und Wasserversorgung, Bergbau	561	392	34,8	4,5	60,7	30,2
Verarbeitendes Gewer- be (ohne Bauge- werbe)	8 757	6 413	33,9	8,1	58,0	26,8
Baugewerbe	1 568	1 095	35,6	8,7	55,7	30,1
Handel	2 463	1 399	32,2	16,9	50,9	43,2
Verkehr und Nachrich- tenübermittlung	1 487	1 160	31,4	6,2	62,5	22,0
Kreditinstitute und Versicherungsge- werbe	739	595	39,1	5,9	54,9	19,5
Dienstleistungen, so- weit anderweitig nicht genannt	3 361	1 929	31,6	9,8	58,5	42,6
Organisationen ohne Erwerbscharakter und private Haus- halte	399	214	33,7	10,0	56,3	46,5
Gebietskörperschaften und Sozialversiche- rung	2 514	1 838	33,5	4,9	61,6	26,9
Insgesamt ...	22 084	15 136	33,6	8,5	57,9	31,5

¹⁾ Ohne 333 000 Personen, die bis zum Mai 1976 (Befragungszeitpunkt) aus dem Erwerbsleben ausgeschieden sind. — ²⁾ Anteil an Spalte 2. — ³⁾ Anteil an Spalte 1.

Haushalte) liegt der entsprechende Anteil der vermögenswirksam sparenden Abhängigen nur wenig über 50 %. Es handelt sich hierbei u. a. um Bereiche mit besonders hoher Frauenbeschäftigung. In diesen Bereichen scheinen aber auch die zum größten Teil tariflich vereinbarten zusätzlichen vermögenswirksamen Leistungen des Arbeitgebers weniger stark ausgeprägt zu sein. So sparte im Handel jeder Sechste nur Teile des Lohnes/Gehaltes vermögenswirksam.

Tabelle 5: Abhängige Erwerbstätige nach Wirtschaftsbereichen und vermögenswirksamen Sparleistungen 1971 und 1975
Ergebnisse des Mikrozensus April 1972 und Mai 1976

Wirtschaftsbereiche	Insgesamt		Darunter haben im Rahmen des 3. VermBG 1971/1975 gespart		Zunahme 1975 gegenüber 1971
	1972	1976	1971	1975 ¹⁾	
	1 000		%		
Land- u. Forstwirtschaft, Tierhaltung und Fischerei	265	235	29,3	43,8	32,6
Produzierendes Gewerbe	12 125	10 886	62,3	72,6	4,5
Handel und Verkehr	4 670	4 689	53,6	67,2	26,0
Sonstige Wirtschaftsbereiche (Dienstleistungen)	5 768	6 274	53,5	63,4	29,1
Insgesamt ...	22 828	22 084	57,9	68,5	14,5

¹⁾ Ohne 333 000 Personen, die bis zum Mai 1976 (Befragungszeitpunkt) aus dem Erwerbsleben ausgeschieden sind.

Seit dem Berichtsjahr 1971¹²⁾ ist eine Zunahme des Anteils der vermögenswirksam sparenden abhängigen Erwerbstätigen von fast 15 % zu beobachten (siehe Tabelle 5). Mit Ausnahme des „Produzierenden Gewerbes“, das bereits 1971 einen überdurchschnittlichen Anteil an vermögenswirksam sparenden Erwerbstätigen aufwies, sind in den übrigen Wirtschaftsabteilungen von 1971 auf 1975 erhebliche Steigerungsraten in der Ausnutzung des 3. VermBG zu verzeichnen.

¹²⁾ Ergebnisse siehe WiSta 12/1974, S. 843 ff.

Tabelle 6: Abhängige Erwerbstätige¹⁾ mit vermögenswirksamen Sparleistungen 1975 nach Altersgruppen und Anlageformen

Ergebnis des Mikrozensus Mai 1976

Alter von . . . bis unter . . . Jahren	Insgesamt	Anlageform			
		Spar- vertrag nach dem Spar- prämien- gesetz	Bauspar- vertrag	Lebens- versiche- rungen	Übrige Anlage- formen ²⁾
		1 000	%		
Insgesamt					
unter 25	2 975	61,9	23,0	14,2	0,9
25—35	3 551	49,4	32,0	16,5	2,1
35—45	4 034	54,1	31,1	12,7	2,2
45—55	3 201	63,1	24,5	9,9	2,5
55—65	1 322	71,9	20,4	5,3	2,3
65 und mehr	53	78,8	18,2	—	1
Insgesamt ...	15 136	58,1	27,3	12,6	2,0
Männlich					
unter 25	1 620	57,5	24,0	17,4	1,0
25—35	2 450	46,9	32,3	18,7	2,2
35—45	2 982	51,5	32,2	14,1	2,3
45—55	2 227	61,1	25,5	10,6	2,8
55—65	955	70,0	21,5	5,7	2,8
65 und mehr	33	77,2	19,2	—	1
Zusammen ...	10 266	55,2	28,4	14,1	2,2
Weiblich					
unter 25	1 356	67,1	21,8	10,3	0,8
25—35	1 101	54,9	31,4	11,7	2,0
35—45	1 052	61,4	28,0	8,7	1,8
45—55	974	67,5	22,2	8,3	2,0
55—65	367	76,9	17,7	4,1	1
65 und mehr	19	81,4	1	—	1
Zusammen ...	4 870	64,0	25,1	9,4	1,6

¹⁾ Ohne 333 000 Personen, die bis zum Mai 1976 (Befragungszeitpunkt) aus dem Erwerbsleben ausgeschieden sind. — ²⁾ Bau, Erwerb oder Erweiterung eines Wohngebäudes oder einer Eigentumswohnung usw.; Erwerb von Aktien des Arbeitgebers zu einem Vorzugskurs; Begründung einer Darlehensforderung des Arbeitnehmers gegen den Arbeitgeber.

Sparvertrag nach dem Sparprämien-gesetz auch 1975 häufigste Anlageform

Im Rahmen der Mikrozensus-Befragung von 1976 wurde auch wieder die Anlageform der vermögenswirksamen Sparleistungen erfragt. Es ergab sich, daß der Sparvertrag nach dem Sparprämien-gesetz die häufigste Anlageform (rd. 58 %) ist (siehe Tabelle 6). Jeder vierte vermögenswirksam sparende abhängige Erwerbstätige legte seine Leistungen in einem Bausparvertrag an, während rd. 13 % eine vermögenswirksame Lebensversicherung als Anlageform für 1975 gewählt hatten. Die übrigen Anlageformen fallen — wie auch 1971 — demgegenüber kaum ins Gewicht.

Aufgegliedert nach Alter und Geschlecht sind jedoch teilweise erhebliche Unterschiede der Anlageformen zu erkennen. Während insbesondere bei den Männern unter 35 Jahren der Anteil der Lebensversicherungssparer über dem Durchschnitt liegt, hat sowohl bei den Männern als auch bei den Frauen schon im Alter von 25 bis unter 35 Jahren der Anteil der Bausparer (rd. 32 %) größere Bedeutung.

Weit über dem Durchschnitt legten die Beamten ihre vermögenswirksamen Leistungen in einem Bausparvertrag an. Ihr Anteil betrug sowohl bei den männlichen als auch bei den weiblichen Beamten rd. 38 % (siehe Tabelle 7). Bei den Arbeitern lag demgegenüber der Anteil der Bausparer mit vermögenswirksamen Leistungen mit rd. 23 % unter dem Durchschnitt. Dafür ist der Anteil der Sparer nach dem Sparprämien-gesetz mit rd. 61 % auch im Vergleich zu den Angestellten bei den Arbeitern wesentlich höher.

Tabelle 7: Abhängige Erwerbstätige¹⁾ mit vermögenswirksamen Sparleistungen 1975 nach Stellung im Beruf und Anlageformen

Ergebnis des Mikrozensus Mai 1976

Stellung im Beruf	Insgesamt	Anlageform			
		Spar- vertrag nach dem Spar- prämien- gesetz	Bauspar- vertrag	Lebens- versiche- rungen	Übrige Anlage- formen ²⁾
	1 000	%			
Insgesamt					
Beamte	1 631	47,0	38,0	11,9	3,0
Angestellte	5 997	56,3	30,6	10,6	2,4
Arbeiter	6 976	61,1	22,9	14,4	1,5
Auszubildende ³⁾	532	71,6	15,4	12,8	/
Insgesamt ...	15 136	58,1	27,3	12,6	2,0
Männlich					
Beamte	1 365	46,8	38,1	12,0	3,1
Angestellte	3 206	50,8	33,7	12,4	3,1
Arbeiter	5 341	59,2	23,5	15,7	1,6
Auszubildende ³⁾	354	67,9	16,9	15,0	/
Zusammen ...	10 266	55,2	28,4	14,1	2,2
Weiblich					
Beamte	266	47,8	38,0	11,5	2,6
Angestellte	2 791	62,8	27,0	8,6	1,6
Arbeiter	1 635	67,1	21,0	10,4	1,4
Auszubildende ³⁾	178	79,1	12,4	8,3	/
Zusammen ...	4 870	64,0	25,1	9,4	1,6

¹⁾ Ohne 333 000 Personen, die bis zum Mai 1976 (Befragungszeitpunkt) aus dem Erwerbsleben ausgeschieden sind. — ²⁾ Bau, Erwerb oder Erweiterung eines Wohngebäudes oder einer Eigentumswohnung usw.; Erwerb von Aktien des Arbeitgebers zu einem Vorzugskurs; Begründung einer Darlehensforderung des Arbeitnehmers gegen den Arbeitgeber. — ³⁾ In anerkannten kaufmännischen, technischen und gewerblichen Ausbildungsberufen.

Veränderungen in der Vereinbarungs- und Anlageform 1971/1975

1975 gab es rd. 1,9 Mill. abhängige Erwerbstätige mehr, die vermögenswirksam sparten, als 1971 (siehe Tabelle 8). Diese Erhöhung dürfte im wesentlichen darauf zurückzuführen sein, daß die Zahl der Tarifverträge, in denen zusätzliche vermögenswirksame Leistungen des Arbeitgebers vereinbart wurden, erheblich gestiegen ist. Die Steigerungsrate bei den Fällen, in denen nur zusätzliche Lei-

Tabelle 8: Abhängige Erwerbstätige¹⁾ mit vermögenswirksamen Sparleistungen 1971 und 1975 nach Vereinbarungs- und Anlageformen
Ergebnisse des Mikrozensus April 1972 und Mai 1976

Vereinbarungsform Anlageform	1971	1975 ¹⁾	Zu (+) bzw. Ab- nahme (—) 1975 gegenüber 1971
	1 000		%
Nur zusätzliche Leistungen vom Arbeitgeber	4 017	5 080	+ 26,4
Nur Teile des Lohnes/Gehaltes	1 431	1 289	— 9,9
Zusätzliche Leistungen vom Arbeitgeber und Teile des Lohnes/Gehaltes	7 771	8 768	+ 12,8
Insgesamt ...	13 220	15 136	+ 14,5
Sparvertrag nach dem Prämien-spargesetz	8 507	8 787	+ 3,3
Bausparvertrag	3 206	4 138	+ 29,1
Übrige ²⁾	1 506	2 211	+ 46,8

¹⁾ Ohne 333 000 Personen, die bis zum Mai 1976 (Befragungszeitpunkt) aus dem Erwerbsleben ausgeschieden sind. — ²⁾ Vermögenswirksame Lebensversicherung; Bau, Erwerb oder Erweiterung eines Wohngebäudes oder einer Eigentumswohnung usw.; Erwerb von Aktien des Arbeitgebers zu einem Vorzugskurs; Begründung einer Darlehensforderung des Arbeitnehmers gegen den Arbeitgeber.

stungen des Arbeitgebers gespart wurden, beträgt rd. 26 %, während bei den Arbeitnehmern, die nur Teile ihres Lohnes/Gehaltes vermögenswirksam sparten, eine Abnahme um rd. 10 % zu verzeichnen ist.

Auch im Hinblick auf die Anlageformen ergaben sich 1975 gegenüber 1971 unterschiedliche Zunahmen. Am wenigsten haben um rd. 3 % die Sparverträge nach dem Prämien-spargesetz zugenommen, die Bausparverträge dagegen um rd. 29 %. Die fast 50 %ige Zunahme bei den „übrigen“ Anlageformen — zu denen wegen des Vergleichs mit 1971 in dieser Tabelle auch der vermögenswirksame Lebensversicherungsvertrag gehört — dürfte auch auf die gerade in diesem Bereich 1971 zu vermutende Untererfassung¹³⁾ zurückzuführen sein.

Vermögenswirksames Sparen und Familien-zusammensetzung

Wie bereits eingangs vermerkt, sind auch Aussagen über das vermögenswirksame Sparen von Familien in unterschiedlicher Zusammensetzung möglich. Wegen der besseren Vergleichsbasis wurden nur Familien mit einem abhängig erwerbstätigen Familienvorstand im Sinne des 3. VermBG (sog. „Arbeitnehmer-Familie“) berücksichtigt (siehe Tabelle 9). Im Gegensatz zur Einkommens- und Verbrauchsstichprobe 1973, in der Angaben über solche Haushalte gemacht wurden, in denen irgendein Mitglied vermögenswirksam sparte¹⁴⁾, ist in der Tabelle 9 nur danach unterschieden, ob der Familienvorstand 1975 vermögenswirksam sparte oder nicht; die übrigen Familienmitglieder

¹³⁾ Zur Problematik der Untererfassung der „Vermögenswirksamen Lebensversicherung“, siehe WiSta 12/1974, S. 845. — ¹⁴⁾ Siehe Euler, M., WiSta 1/1976, S. 14 ff.

Tabelle 9: Familienvorstände¹⁾ mit und ohne vermögenswirksame(n) Sparleistungen 1975 nach Familientypen und Anlageformen

Ergebnis des Mikrozensus Mai 1976

Familientyp Kinderzahl ²⁾	Insgesamt	Davon haben 1975 im Rahmen des 3. VermBG					
		mit folgenden Anlageformen gespart				nicht gespart	
		Spar- vertrag nach dem Sparprä- mien- gesetz	Bau- spar- vertrag	Lebens- ver- siche- rungen	übrige Anlage- formen		
	1 000	% ³⁾				% ⁴⁾	
Familienvorstände insgesamt							
ohne Kinder	3 654	61,8	23,5	12,8	1,9	29,6	
mit 1–2 Kindern	6 103	52,1	31,0	14,3	2,6	20,8	
3–5 Kindern	1 524	51,4	31,0	14,5	3,1	22,3	
6 u. mehr Kindern	73	57,9	24,2	16,3	/	22,3	
insgesamt ...	11 353	54,9	28,8	13,9	2,5	23,9	
dar.: Ehepaare							
ohne Kinder	2 594	58,6	26,2	13,2	1,9	25,3	
mit 1–2 Kindern	5 584	51,2	31,9	14,2	2,7	19,5	
3–5 Kindern	1 477	51,0	31,3	14,5	3,1	21,8	
6 u. mehr Kindern	72	57,2	24,5	16,6	/	22,6	
zusammen .	9 727	53,1	30,3	14,0	2,6	21,4	
Alleinstehender weibl. Familienvorstand							
ohne Kinder	557	73,3	16,2	8,8	1,6	38,9	
mit 1–2 Kindern	440	64,2	20,0	14,2	/	36,1	
3–5 Kindern	35	69,7	/	/	—	39,5	
6 u. mehr Kindern	/	/	—	—	—	—	
zusammen .	1 032	69,2	17,9	11,3	1,5	37,7	

¹⁾ Nur Familien mit einem abhängigen Erwerbstätigen als Familienvorstand. — ²⁾ Nur in der Familie lebende ledige Kinder ohne Altersbegrenzung. — ³⁾ Anteil an den Sparern. — ⁴⁾ Anteil an Spalte 1.

bleiben außer Betracht. Unberücksichtigt mußten weiterhin die ledigen alleinlebenden Personen bleiben.

Über drei Viertel der ausgewiesenen Familienvorstände sparten 1975 vermögenswirksam. Der über dem Durchschnitt liegende hohe Anteil der nichtsparenden Familienvorstände in Familien ohne Kinder dürfte auch auf die in diesen Familien günstige Einkommenslage — und den damit verbundenen Wegfall der Arbeitnehmersparzulage — zurückzuführen sein. In den Familien mit Kindern scheint deren Zahl wenig Einfluß auf das Sparverhalten zu haben. Dabei ist jedoch zu berücksichtigen, daß die geringen Unterschiede zwischen den Familien mit 1 bis 2 oder 6 und mehr Kindern im wesentlichen durch die Situation in den vollständigen Familien (Ehepaare mit Kindern) bestimmt wird. Das Sparverhalten der sog. unvollständigen Familien unterscheidet sich z. T. erheblich von den nach der Kinderzahl vergleichbaren vollständigen Familien. Von den Familien mit einem weiblichen Familienvorstand sparten 1975 im Durchschnitt nur rd. 62 % vermögenswirksam.

Stg.

Finanzen und Steuern

Öffentliche Finanzwirtschaft im 1. Halbjahr 1977

Ergebnis der Vierteljahresstatistik

Gesamtüberblick

Nach dem Ergebnis der Vierteljahresstatistik haben der Bund (einschl. Sondervermögen), die Länder, Gemeinden und Gemeindeverbände im 1. Halbjahr 1977 insgesamt 181,8 Mrd. DM ausgegeben und 161,6 Mrd. DM eingenommen. Damit lagen die Ausgaben um 3,8 % und die Einnahmen um 11,3 % höher als in den ersten sechs Monaten 1976. Unter Berücksichtigung von Verrechnungssalden (— 0,5

Mrd. DM) verminderte sich dadurch das Finanzierungsdefizit (Mehrausgaben) der öffentlichen Haushalte gegenüber dem entsprechenden Vorjahreszeitraum um 10,0 Mrd. DM auf 20,7 Mrd. DM. Zur Finanzierung des Ausgabenüberhangs standen netto 13,3 Mrd. DM aus Schuldenaufnahmen am Kreditmarkt, 0,1 Mrd. DM aus Rücklagemitteln und 0,2 Mrd. DM aus Münzeinnahmen zur Verfügung. Da sich gleichzeitig aus der Abwicklung der Vorjahre eine Belastung von 2,4 Mrd. DM ergab, verblieben durch Einnahmen der Berichtsperiode nicht gedeckte Mehrausgaben in Höhe von 9,5 Mrd. DM.

Die laufenden Ausgaben von Bund, Ländern, Gemeinden und Gemeindeverbänden erhöhten sich gegenüber dem 1. Halbjahr 1976 um 4,1 % auf 154,1 Mrd. DM.

Dabei ist allerdings zu berücksichtigen, daß der Bundeshaushalt im 1. Halbjahr 1976 durch eine Liquiditätshilfe an die Bundesanstalt für Arbeit in Höhe von knapp 3 Mrd. DM belastet war, während entsprechende Zahlungen 1977 nicht geleistet werden mußten. Bei Eliminierung dieser Vergleichsstörung errechnet sich eine Erhöhung der laufenden Ausgaben um 6,3%. Unter den Ausgaben der laufenden Rechnung sind die Zinsausgaben, die sich auf insgesamt 11,0 Mrd. DM beliefen, mit 24,7% gegenüber dem 1. Halbjahr 1976 erneut überdurchschnittlich gewachsen. Das ist einmal darauf zurückzuführen, daß die zentralen Haushalte 1976 erhebliche Teile ihres längerfristigen Kreditbedarfs zu Beginn des Rechnungsjahres deckten und somit erste Zinszahlungen verstärkt im 1. Halbjahr 1977 anfielen. Zum anderen hat der Bund von Januar bis Juni 1977 sehr viel mehr unverzinsliche Schatzanweisungen abgegeben als in der ersten Jahreshälfte 1976. Diese Kreditart hat unmittelbar erhöhte Zinszahlungen zur Folge, weil der Diskont bei den „U-Schätzen“ sofort fällig und haushaltssystematisch diesen zugerechnet wird. Geringfügig über dem Durchschnitt aller laufenden Ausgaben lag die Zuwachsrate bei den Aufwendungen für das Personal (+ 6,1 % gegenüber dem 1. Halbjahr 1976), die sich in der ersten Jahreshälfte 1977 auf 63,9 Mrd. DM beliefen. Der laufende Sachaufwand betrug im 1. Halbjahr 1977 25,7 Mrd. DM und war um 3,1% höher als im gleichen Zeitraum des Vorjahres. Schuldendiensthilfen, laufende Zuweisungen und Zuschüsse beliefen sich auf 81,4 Mrd. DM; sie übertrafen damit das Halbjahresergebnis von 1976 nur um 2,2 %. In dieser unterdurchschnittlichen Zuwachsrate wirkt sich vor allem die bereits erwähnte Liquiditätshilfe an die Bundesanstalt für Arbeit im Jahr 1976 aus.

Die Ausgaben der Kapitalrechnung stiegen gegenüber dem 1. Halbjahr 1976 um 2,2% und erreichten in den ersten sechs Monaten 1977 einen Betrag von 27,7 Mrd. DM. Dieser Anstieg wurde fast ausschließlich durch verstärkte Aus-

gaben für den Vermögenserwerb verursacht. Die Ausgaben der Gebietskörperschaften für Baumaßnahmen lagen dagegen, vor allem wegen verringerter Ausgaben der Gemeinden und Gemeindeverbände, mit 12,8 Mrd. DM um 5,9% niedriger als im Vergleichszeitraum des Vorjahres. Dieser Vergleich ist allerdings dadurch beeinträchtigt, daß das Finanzvolumen einer Reihe kaufmännisch buchender kommunaler Krankenhäuser 1977 nicht mehr ermittelt werden kann.

Die Einnahmen der öffentlichen Haushalte aus Steuern und steuerähnlichen Abgaben beliefen sich im 1. Halbjahr 1977 auf 132,5 Mrd. DM und waren damit um 13,5% höher als im 1. Halbjahr des Vorjahres. Dieser beachtliche Anstieg des Steueraufkommens hat verschiedene Ursachen. Bei der Lohnsteuer haben sich der Abbau der Kurzarbeit und die gestiegenen Tarif- und Effektivverdienste ausgewirkt; bei der Körperschaft- und veranlagten Einkommensteuer waren neben der verbesserten Gewinn-situation der Unternehmen und der Anpassung der Vorauszahlungsbeträge auch der Rückgang der aus dem Aufkommen gewährten Investitionszulage von Bedeutung¹⁾. Die Körperschaftsteuer allein erbrachte auch aufgrund der gesetzlichen Neuregelung des Besteuerungssystems erhebliche Mehreinnahmen. Außerdem trug zu dem gestiegenen Steueraufkommen die Anhebung der Tabak- und der Branntweinsteuer zum Jahresbeginn 1977 bei: Sowohl die Erhöhungen der Steuersätze als auch — wegen der dreimonatigen Steuerzahlungsfrist — die Vorratskäufe zum Jahresende 1976 wurden im 1. Halbjahr 1977 kassenwirksam. Aus wirtschaftlicher Tätigkeit, Gebühren, Entgelten und sonstigen Verwaltungseinnahmen flossen den öffentlichen Haushalten 20,9 Mrd. DM zu; das sind 3,0 % mehr als im 1. Halbjahr 1976.

¹⁾ Siehe § 4 b der Neufassung des Investitionszulagengesetzes vom 3. Mai 1977, BGBl. I S. 673.

Tabelle 1: Ausgaben und Einnahmen nach Arten
Mill. DM

Ausgabe-/Einnahmeart	Insgesamt ¹⁾		Bund		Länder		Gemeinden/Gv.	
					1. Halbjahr			
	1976	1977	1976	1977	1976	1977	1976	1977
Personalausgaben	60 214,1	63 893,3	13 293,1	13 959,1	31 718,8	34 144,9	15 202,2	15 789,3
Laufender Sachaufwand	24 960,2	25 729,1	9 705,2	9 373,0	6 715,1	7 168,5	8 523,2	9 172,0
Zinsausgaben	8 839,9	11 022,4	3 475,7	4 739,3	2 441,5	3 256,7	2 641,7	2 777,7
Laufende Zuweisungen und Zuschüsse, Schulden-								
diensthilfen ²⁾	79 576,2	81 366,2	45 259,1 ⁴⁾	44 783,2 ⁴⁾	17 947,9	19 549,1	15 365,0	16 022,6
Ausgaben der laufenden Rechnung ³⁾	148 052,8	154 099,3	71 733,1 ⁴⁾	72 854,6 ⁴⁾	58 005,7	62 988,6	35 422,2	37 053,8
Baumaßnahmen	13 603,1	12 800,8	1 594,0	1 718,9	2 043,0	2 085,5	9 966,1	8 996,4
Erwerb von Vermögen	3 712,0	4 000,8	433,9	466,8	716,2	724,4	2 561,9	2 809,6
Vermögensübertragungen	13 226,9	13 097,4	4 756,3	5 938,8	6 608,3	5 322,1	1 348,7	1 442,3
Darlehen	4 157,4	4 120,3	1 388,5	1 191,1	1 474,9	1 581,9	344,5	410,7
Erwerb von Beteiligungen	448,4	416,0	30,3	38,0	418,1	377,0	—	—
Tilgungsausgaben an öffentlichen Bereich	555,0	592,2	—	—	362,5	369,8	192,5	222,4
Ausgaben der Kapitalrechnung ³⁾	27 127,6	27 719,8	8 203,0	9 353,6	11 616,5	10 455,7	14 013,9	13 467,8
Ausgaben ohne besondere Finanzierungsvorgänge ³⁾	175 180,5	181 819,1	79 936,1 ⁴⁾	82 208,2 ⁴⁾	69 622,2	73 444,3	49 436,2	50 521,6
Steuern und steuerähnliche Abgaben	116 770,6	132 509,9	59 257,7 ⁴⁾	65 804,0 ⁴⁾	42 191,8	48 900,1	14 765,1	16 927,8
Einnahmen aus wirtschaftlicher Tätigkeit	2 262,3	2 144,0	589,1	213,0	1 672,6	1 929,3	—	—
Zins-einnahmen	965,1	1 071,7	541,9	586,1	234,6	230,3	—	—
Laufende Zuweisungen und Zuschüsse, Schulden-								
diensthilfen	27 586,9	30 021,7	261,8	270,9	10 105,4	11 512,9	16 430,3	17 308,5
Sonstige laufende Einnahmen	18 041,3	18 778,2	707,7	759,7	3 598,7	3 870,2	13 733,5	14 146,5
Einnahmen der laufenden Rechnung ³⁾	140 088,6	156 613,9	61 358,2 ⁴⁾	67 633,7 ⁴⁾	56 985,5	65 312,2	38 619,0	41 675,1
Einnahmen der Kapitalrechnung ³⁾	5 079,7	5 014,7	624,0	495,9	4 162,1	3 847,2	7 677,8	6 516,6
Einnahmen ohne besondere Finanzierungsvorgänge ³⁾	145 168,2	161 628,6	61 982,2 ⁴⁾	68 129,6 ⁴⁾	61 147,6	69 159,4	46 296,9	48 191,7
Saldo der Zu- und Absetzungen	— 643,1	— 468,1	+ 26,6	+ 93,7	— 669,7	— 561,8	—	—
Finanzierungssaldo	— 30 655,3	— 20 658,7	— 17 927,3	— 13 984,9	— 9 144,3	— 4 846,7	— 3 139,3	— 2 329,9
Besondere Finanzierungsvorgänge								
Schuldenaufnahme am Kreditmarkt	40 109,1	27 779,9	25 207,3	19 714,0	9 718,3	4 134,4	4 543,5	3 781,5
Sonstige Einnahmen	4 685,0	2 618,5	— 148,5	242,8	714,4	385,8	4 117,6	1 989,9
Schuldentilgung an Kreditmarkt	13 487,8	14 504,8	8 375,4	9 120,7	2 358,1	2 360,7	1 978,5	2 275,5
Sonstige Ausgaben	4 548,3	4 710,7	—	—	450,3	457,0	4 098,0	4 253,7
Finanzstatistischer Abschluß	— 3 897,3	— 9 475,8	— 1 243,9	— 3 148,8	— 1 520,0	— 3 144,2	— 554,7	— 3 087,7

¹⁾ Einschl. Lastenausgleichsfonds und ERP-Sondervermögen. — ²⁾ Einschl. Kindergeldzahlungen an Angehörige des öffentlichen Dienstes. — ³⁾ Bereinigt um Zahlungen von gleicher Ebene. — ⁴⁾ Einschl. Ergänzungszuweisungen (1. Hj 1976: 487,3 Mill. DM; 1. Hj 1977: 506,7 Mill. DM).

Bund

Im 1. Halbjahr 1977 hat der Bund mit 82,2 Mrd. DM 2,8% mehr ausgegeben als im 1. Halbjahr 1976. Die Einnahmen waren um 9,9% höher als im entsprechenden Vorjahreszeitraum und beliefen sich in den ersten sechs Monaten 1977 auf 68,1 Mrd. DM. Unter Berücksichtigung von Verrechnungssalden ergab sich ein Finanzierungsdefizit (Mehrausgaben) von 14,0 Mrd. DM, das sich gegenüber dem 1. Halbjahr 1976 um 3,9 Mrd. DM reduzierte. Die Nettokreditaufnahme war mit 10,6 Mrd. DM um 6,2 Mrd. DM geringer als in der ersten Jahreshälfte 1976. Da die sonstigen besonderen Finanzierungsvorgänge nur eine geringe Rolle spielten, verblieb beim Bund ein rechnerischer Fehlbetrag von 3,1 Mrd. DM (1. Halbjahr 1976: 1,2 Mrd. DM).

Die Ausgaben der laufenden Rechnung des Bundes betrugen im 1. Halbjahr 1977 72,9 Mrd. DM, das sind nur 1,6% mehr als in der 1. Jahreshälfte 1976. Vergleichsstörend wirkt hier wiederum die in der Basiszahl enthaltene Zahlung an die Bundesanstalt. Sie führte auch zu einem leichten Rückgang der Bundesausgaben für laufende Zuweisungen und Zuschüsse sowie Schuldendiensthilfen, die mit 44,8 Mrd. DM fast zwei Drittel aller laufenden Ausgaben ausmachten. Ebenfalls rückläufig waren die Ausgaben des Bundes für den laufenden Sachaufwand; sie verringerten sich um 3,4% auf 9,4 Mrd. DM. Die Personalausgaben stiegen dagegen im 1. Halbjahr 1977 um 5,0% auf 14,0 Mrd. DM. Bei den Zinsausgaben des Bundes (4,7 Mrd. DM) führten die eingangs bereits erwähnten Entwicklungen zu einer Erhöhung um 36,4% gegenüber dem Vergleichszeitraum des Vorjahres.

Die Ausgaben der Kapitalrechnung des Bundes im 1. Halbjahr 1977 waren mit 9,4 Mrd. DM um 14,0% höher als im 1. Halbjahr 1976. Das ist vor allem auf den überdurchschnittlichen Anstieg der Vermögensübertragungen zurückzuführen, die gegenüber dem Vergleichszeitraum des Vorjahres um 24,9% auf 5,9 Mrd. DM gestiegen sind. Die Ausgaben für Baumaßnahmen erhöhte der Bund gegenüber dem allerdings niedrigen Niveau des 1. Halbjahres 1976 um 7,8% auf 1,7 Mrd. DM.

Der bedeutendste Einnahmeposten des Bundes, die Steuern und steuerähnlichen Abgaben, nahm im Berichtszeitraum um 6,5 Mrd. DM oder 11,0% auf insgesamt 65,8 Mrd. DM zu. Die übrigen Einnahmen spielen beim Bund nur eine untergeordnete Rolle. Sie betrugen im 1. Halbjahr 1977 1,8 Mrd. DM und lagen damit um 12,9% niedriger als im gleichen Zeitraum des Vorjahres.

Länder

Die Länder haben im 1. Halbjahr 1977 73,4 Mrd. DM ausgegeben; das sind 5,5% mehr als im 1. Halbjahr 1976. Da sich ihre Einnahmen gleichzeitig um 13,1% auf 69,2 Mrd. DM erhöhten, ergibt sich unter Berücksichtigung der Verrechnungen (— 0,6 Mrd. DM) ein Finanzierungsdefizit von 4,8 Mrd. DM (Vorjahr 9,1 Mrd. DM). Die Nettokreditaufnahme trug mit 1,8 Mrd. DM zum Ausgleich des Defizits bei. Da sich aus dem Saldo der sonstigen Finanzierungseinnahmen und -ausgaben eine Belastung von — 0,1 Mrd. DM ergab, verblieben Mehrausgaben von 3,1 Mrd. DM, die nicht durch Einnahmen des Berichtshalbjahres gedeckt waren.

Die laufenden Ausgaben der Länder erhöhten sich um 8,6% auf 63,0 Mrd. DM, d. h. wesentlich stärker als die des Bundes. Dazu haben vor allem die im Vergleich zu den übrigen Gebietskörperschaften überdurchschnittlichen Zunahmen der Personalausgaben (+ 7,6%), der laufenden Zuweisungen und Zuschüsse (+ 8,9%) und der Zinsausgaben (+ 33,4%) beigetragen. Die Ausgaben der Kapitalrechnung der Länder waren dagegen mit 10,5 Mrd. DM um 10,0% niedriger als im 1. Halbjahr 1976. Da die Ausgaben der Länder für Bauinvestitionen noch um 2,1% über dem vergleichbaren Vorjahresniveau lagen, wurde diese Entwicklung insbesondere durch den überdurchschnittlich starken Rückgang der Vermögensübertragungen um 19,5% verursacht.

Trotz der auch zu Lasten der Ländereinnahmen aus der Einkommen- und Körperschaftsteuer gehenden Zahlungen nach § 4b des Investitionszulagengesetzes²⁾ in Höhe von 1,3 Mrd. DM war ihr Steueraufkommen mit 48,9 Mrd. DM um 15,9% höher als im 1. Halbjahr 1976. Kräftige Zuwächse wiesen auch die Einnahmen aus wirtschaftlicher Tätigkeit (+ 15,3%) und die laufenden Zuweisungen und Zuschüsse (+ 13,9%) auf.

Gemeinden und Gemeindeverbände

Sowohl die Erhöhung der Ausgaben (+ 2,2%) als auch die der Einnahmen (+ 4,1%) gegenüber dem 1. Halbjahr 1976 war bei den Gemeinden und Gemeindeverbänden wesentlich geringer als bei Bund und Ländern. Dabei ist allerdings zu berücksichtigen, daß eine Reihe von kommunalen Krankenhäusern, die ab 1977 die kaufmännische Buchführung anwenden, in einigen Ländern finanzstatistisch nicht mehr erfaßt werden können und deshalb den Aussagewert der kommunalen Vierteljahresstatistik einschränken.

Im 1. Halbjahr 1977 beliefen sich die Ausgaben der Gemeinden und Gemeindeverbände auf 50,5 Mrd. DM, die Einnahmen auf 48,2 Mrd. DM. Zur Deckung des Finanzierungsdefizits (Mehrausgaben) von 2,3 Mrd. DM wurden Schulden in Höhe von netto 1,5 Mrd. DM aufgenommen. Da per Saldo 0,2 Mrd. DM den Rücklagen zugeführt wurden und aus Vorjahren Fehlbeträge in Höhe von 2,0 Mrd. DM abzuwickeln waren, verblieben im 1. Halbjahr 1977 3,1 Mrd. DM an ungedeckten Mehrausgaben.

Im kommunalen Bereich wies die Entwicklung der Ausgaben nach wie vor gegensätzliche Tendenzen auf. Während die Ausgaben für Baumaßnahmen weiter um 9,7% auf 9,0 Mrd. DM zurückgingen, lagen die Personalausgaben (+ 3,9%), der laufende Sachaufwand (+ 7,6%), die Zinsausgaben (+ 5,1%) und die laufenden Zuweisungen, Zuschüsse und Schuldendiensthilfen (+ 4,3%) im Berichtszeitraum jeweils höher als im 1. Halbjahr 1976. Dabei stiegen allein die in den Zuschüssen enthaltenen Ausgaben der Gemeinden für Sozialhilfe und ähnliche Geldleistungen an natürliche Personen um 9,2% auf 6,5 Mrd. DM. Im Gegensatz zu den Bauinvestitionen erhöhten sich die übrigen Ausgaben der Kapitalrechnung (Erwerb von Vermögen, Vermögensübertragungen, Darlehen, Tilgungsausgaben an öffentlichen Bereich) um insgesamt 9,8%.

Der Zuwachs der Einnahmen der Gemeinden und Gemeindeverbände ist auf die mit 16,9 Mrd. DM um 14,6%

²⁾ Siehe Fußnote 1.

Tabelle 2: Ausgaben für Baumaßnahmen nach Aufgabenbereichen
Mill. DM

Aufgabenbereich	Insgesamt		Bund		Länder		Gemeinden/Gv.	
	1976	1977	1976	1977	1. Halbjahr		1976	1977
					1976	1977		
Bausausgaben insgesamt	13 603,1	12 800,8	1 594,0	1 718,9	2 043,0	2 085,5	9 966,1	8 996,4
Schulen	2 417,1	2 062,9	—	—	200,6	225,4	2 216,5	1 837,5
Hochschulen (einschl. Hochschulkliniken)	492,9	513,5	—	—	492,9	513,5	—	—
Einrichtungen des Gesundheitswesens	574,0	526,6	—	—	78,8	96,1	495,2	430,5
Straßen und Brücken	4 065,4	4 237,4	1 235,5	1 325,9	404,6	422,6	2 425,3	2 488,9
Energie, Wasserwirtschaft und Kulturbau	1 630,2	1 487,8	10,4	12,2	62,1	84,6	1 557,7	1 391,0
Sonstige	4 423,5	3 972,6	348,1	380,8	804,0	743,3	3 271,4	2 848,5

über dem Vorjahresniveau liegenden Steuereinnahmen zurückzuführen. Die Gewerbesteuer (netto: + 15,2 %), der Gemeindeanteil an der Einkommensteuer (+ 17,2 %) und die Grundsteuer B (+ 12,9 %) brachten zusammen um 2,1 Mrd. DM höhere Einnahmen als im 1. Halbjahr 1976. Wie bei den staatlichen Haushalten wirkte sich auch hier die Verrechnung von Investitionszulagen mit Steuern zu Lasten der Gemeinden aus; der Betrag von 0,2 Mrd. DM war jedoch relativ gering.

Zuweisungen, Zuschüsse und ähnliche Einnahmen des Verwaltungshaushalts erhöhten sich im 1. Halbjahr 1977 um 5,3 % auf 17,3 Mrd. DM. Auch die sonstigen Einnahmen aus Verwaltung und Betrieb sowie die übrigen Finanzeinnahmen lagen insgesamt mit 14,1 Mrd. DM um 3,0 % über dem Vergleichswert des Vorjahres. Dagegen gingen die Einnahmen des Vermögenshaushalts um 15,1 % auf 6,5 Mrd. DM zurück. Dazu trug vor allem die Reduzierung der Investitionszuweisungen von Bund und Ländern bei, die sich im 1. Halbjahr 1977 auf insgesamt 3,0 Mrd. DM beliefen (1. Halbjahr 1976: 4,0 Mrd. DM).

Ihr Rückgang um rund ein Viertel entspricht annähernd dem Betrag, um den sich die kommunalen Bauausgaben verringert haben, geht jedoch wesentlich über die Abnahme der von den Ländern für das laufende Haushaltsjahr insgesamt bereitgestellten Mittel hinaus. *Stl.*

Einheitswerte der gewerblichen Betriebe

Ergebnis der Hauptfeststellung zum 1. Januar 1972

Vorbemerkung

Im Anschluß an die Hauptfeststellung der Einheitswerte der gewerblichen Betriebe auf den 1. Januar 1972 ist seit 1953 zum siebten Mal eine Einheitswertstatistik durchgeführt worden. In dieser Statistik sind die Einheitswerte für die wirtschaftlichen Einheiten des Betriebsvermögens erfaßt, die als Besteuerungsgrundlage für die Vermögenssteuer und Gewerbe(kapital)steuer dienen. Die Rechtsgrundlage bildet das Gesetz über Steuerstatistiken vom 6. Dezember 1966 (BGBl. I S. 665), das für diese Erhebungen eine dem normalerweise dreijährigen Hauptfeststellungsturnus angepaßte Periodizität vorsieht. Mit dem vorliegenden Bericht wird erneut ein Überblick über Umfang und Struktur des im Zusammenhang mit der Vermögenssteuer-Hauptveranlagung 1972¹⁾ nach steuerlichen Vorschriften bewerteten Betriebsvermögens in der Bundesrepublik Deutschland gegeben. Aus der Darstellung der Ergebnisse nach Einheitswertgruppen, Unternehmensformen und Wirtschaftsgruppen lassen sich einige Informationen über die Grundzüge der Vermögens- und Kapitalstruktur, insbesondere in solchen Bereichen der gewerblichen Wirtschaft gewinnen, die in der auf die Kapitalgesellschaften beschränkten Bilanzstatistik²⁾ zum großen Teil nicht erfaßt werden.

Maßgebend für die Einheitsbewertung des Betriebsvermögens 1972 war das Bewertungsgesetz (BewG 1965) i. d. F. vom 10. Dezember 1965 (BGBl. I S. 1 861) mit den letzten Änderungen durch das Bewertungsänderungsgesetz 1971 vom 27. Juli 1971 (BGBl. I S. 1 157), Artikel 3 des 2. Steueränderungsgesetzes 1971 vom 10. August 1971 (BGBl. I S. 1 266) und durch Artikel 4 des Gesetzes zur Wahrung der steuerlichen Gleichmäßigkeit bei Auslandsbeziehungen und zur Verbesserung der steuerlichen Wettbewerbslage bei Auslandsinvestitionen vom 8. September 1972 (BGBl. I S. 1 713).

Für die Ermittlung des Einheitswertes eines gewerblichen Betriebs (§ 21 Abs. 1 Nr. 2 BewG) ist unter Berücksichtigung der zur Vermögensbesteuerung ergangenen Vorschriften eine besondere Vermögensaufstellung (Vordruck

¹⁾ Siehe WiSta 11/1976, Vermögen und seine Besteuerung, S. 694 ff. — ²⁾ Zur Veröffentlichung ihrer Jahresabschlüsse nach dem Aktiengesetz bzw. Publizitätsgesetz verpflichtete Unternehmen und Konzerne; siehe Fachserie 2, Reihe 2 (früher C 2/1).

Vm 4 bzw. Vm 5 nebst Anlage Vm 5a) über die innerhalb des Gewerbebetriebs am Bewertungsstichtag vorhandenen Besitz- und Schuldposten vorzulegen (Abschn. 4 VStR 1972). Gemäß § 109 Abs. 4 BewG setzt sich der Gesamtwert der wirtschaftlichen Einheit des gewerblichen Betriebs aus der Summe der Werte zusammen, die sich nach den in den Absätzen 1 bis 3 genannten steuerlichen Vorschriften für die zum gewerblichen Betrieb gehörenden Wirtschaftsgüter ergeben, vermindert um die abzugsfähigen Schulden und Lasten des Betriebs (Abschn. 42 VStR 72). Bei der Ermittlung des Gesamtwerts waren 1972 die Betriebsgrundstücke letztmals mit den nach den Wertverhältnissen vom 1. Januar 1935 festgestellten, fortgeschriebenen oder nach festgestellten Einheitswerten anzusetzen. Die neuen Einheitswerte des Grundbesitzes, die auf den Wertverhältnissen vom 1. Januar 1964 beruhen, sind erstmals bei der um ein Jahr vorgezogenen Hauptfeststellung auf den 1. Januar 1974 (Art. 1 BewÄndG 1971) anzuwenden. Hingegen waren für die Mineralgewinnungsrechte statt der Einheitswerte des Hauptfeststellungszeitraums 1935 bereits die bei der Hauptfeststellung auf den 1. Januar 1972 ermittelten Einheitswerte maßgebend (Art. 2 BewÄndG 1971).

Der bilanzstatistische Aussagegrad der Einheitswertstatistik konnte 1972 durch den erstmaligen Nachweis der langfristigen Verbindlichkeiten merklich verbessert werden.

Die Kommentierung der Ergebnisse erstreckt sich zum Teil nur auf rd. 1,07 Mill. Gewerbebetriebe, da die außerdem erfaßten 34 460 Kreditinstitute, Unternehmen des Versicherungsgewerbes und Beteiligungsgesellschaften in ihrem Vermögens- und Kapitalaufbau wesentlich anders strukturiert sind. Auf diese Einschränkung wird jeweils gesondert hingewiesen.

Gesamtergebnis

Nach dem Ergebnis der Einheitswertstatistik 1972 sind mit Stichtag 1. Januar 1972 im Bundesgebiet insgesamt 1 102 452 gewerbliche Betriebe bewertet worden; ihr Einheitswert belief sich auf 276,3 Mrd. DM. In diesem Betrag sind 1 804 Mill. DM steuerbefreite Vermögensanteile öffentlicher oder unter Staatsaufsicht stehender Sparkassen (§ 109a BewG a. F.) nicht mehr enthalten. Damit wurde das Ergebnis der Hauptfeststellung auf den 1. Januar 1969 zwar zahlenmäßig geringfügig um 2 305 Betriebe (— 0,2 %) unterschritten, die Einheitswertgesamtsumme jedoch um 36,9 Mrd. DM (+ 15,4 %) übertroffen.

Die Hauptmasse der erfaßten Gewerbebetriebe bildeten — wie schon bei allen vorangegangenen Erhebungen — die Betriebe natürlicher Personen (Einzelunternehmen); sie stellten 78,7 % der Grundgesamtheit, waren jedoch an der entsprechenden Einheitswertsumme nur mit 16,0 % beteiligt. Demgegenüber vereinigten die nichtnatürlichen Personen (Körperschaften und Personenvereinigungen) 84,0 % der ermittelten Einheitswertsumme auf sich, stellten aber nur 21,2 % aller Betriebe.

Gemessen am Ergebnis der Hauptfeststellung 1969 ist die Zahl der Einzelunternehmen um 2,3 % (— 20 885) gesunken,

Tabelle 1: Gewerbliche Betriebe mit festgestelltem Einheitswert 1972

Ergebnis der Einheitswertstatistik 1972

Unternehmensform	Gewerbebetriebe		Einheitswert			
	Anzahl	%	1969 = 100	Mill. DM	%	1969 = 100
Einschließlich Kreditinstitute, Versicherungsgewerbe und Beteiligungsgesellschaften						
Natürliche Personen	868 055	78,7	97,7	44 232	16,0	112,0
Nichtnatürliche Personen ¹⁾	234 397	21,3	108,6	232 020	84,0	116,1
Insgesamt	1 102 452	100	99,8	276 252	100	115,4
Ohne Kreditinstitute, Versicherungsgewerbe und Beteiligungsgesellschaften						
Natürliche Personen	856 200	80,2	98,3	43 761	18,0	113,0
Nichtnatürliche Personen ¹⁾	211 792	19,8	107,0	199 201	82,0	119,5
Insgesamt	1 067 992	100	99,9	242 962	100	118,3

¹⁾ Einschließlich der Personengesellschaften im Sinne des § 97 Abs. 1 Nr. 5 BewG.

was durch die Zunahme bei den nichtnatürlichen Personen um 8,6% (+ 18 580) nicht voll ausgeglichen werden konnte. Im Gegensatz hierzu ist die Entwicklung bei den zugehörigen Einheitswertbeträgen parallel aufwärts verlaufen. Das Einheitswertvolumen der natürlichen Personen lag um 12% (+ 4,8 Mrd. DM), das der nichtnatürlichen Personen um 16,1% (+ 32,1 Mrd. DM) über dem Stand von 1969.

Besitz- und Schuldposten der gewerblichen Betriebe

Der Gesamtbetrag des Rohvermögens, das der Einheitsbewertung der erfaßten Betriebe 1972 zugrunde gelegen hat, ist gegenüber 1969 um 44,2% auf 1 527,4 Mrd. DM gestiegen. Ohne Kreditinstitute, Versicherungsgewerbe und Beteiligungsgesellschaften ergab sich ein Betrag von 717,3 Mrd. DM (+ 37,6%), der zugleich als Bilanzsumme nach der Vermögensaufstellung (sog. „Einheitswertbilanz“) auf den 1. 1. 1972 die Ausgangsbasis für entsprechende Globalanalysen in diesem Rahmen abgibt. Mit dieser Abgrenzung wird der Sonderstellung der im Kapitalektor der Volkswirtschaft tätigen Unternehmen Rechnung getragen, deren bilanzielle Schwerpunkte, wie die hohen Anteile von Betriebskapital und Schulden am Rohvermögen (83 bzw. 94%) offenbaren, naturgemäß im Bereich der Finanzkonten liegen.

Vom Rohvermögen der Gewerbebetriebe (ohne den Kapitalektor) entfielen 1972 insgesamt 295,4 Mrd. DM oder 41,2% auf Wirtschaftsgüter des Anlagevermögens. 1969 hatte dieser Anteil 42,5% betragen; es hat also eine geringe Verschiebung zugunsten des Umlaufvermögens stattgefunden. Die Zusammensetzung des Anlagevermögens ist gegenüber den Ergebnissen der Hauptfeststellung 1969 durch eine unterschiedliche Entwicklung bei den natürlichen und den nichtnatürlichen Personen gekennzeichnet. Bei den natürlichen Personen stieg das Gewicht der Sachanlagen von 88,4 auf 89,0%, bei den nichtnatürlichen Personen ging es von 77,1 auf 74,0% zurück. Die Betriebsgrundstücke sind bei der Hauptfeststellung 1972 letztmals nach Wertverhältnissen von 1935 zum Ansatz gekommen.

Dies führte, trotz einer um 11,1% höheren Wertsumme, zu einem weiteren Absinken ihres Anteils am Rohvermögen; bei den Betrieben im Eigentum natürlicher Personen war der Wertansatz für die Betriebsgrundstücke sogar rückläufig (— 1,7%).

Der Gesamtbetrag der Finanzanlagen belief sich 1972 auf 72,2 Mrd. DM und lag damit um 50,9% über dem Ergebnis von 1969. Den Finanzanlagen kommt bei den natürlichen und nichtnatürlichen Personen unterschiedliches Gewicht zu (3,5 bzw. 11,1% des Rohvermögens). Da die Änderungsrate für die Finanzanlagen nichtnatürlicher Personen (+ 53,5%) die der natürlichen Personen (+ 12,3%) übertraf, haben sich gegenüber der Hauptfeststellung 1969 die Gewichte zugunsten der nichtnatürlichen Personen verschoben.

Trotz des Wirksamwerdens der neuen Einheitswerte der Mineralgewinnungsrechte auf der Grundlage der Wertverhältnisse vom 1. 1. 1972, sind sie im Rahmen der Finanzanlagen nach wie vor von untergeordneter Bedeutung. Rund 96% der mit 1,7 Mrd. DM ermittelten Mineralgewinnungsrechte entfielen auf die Betriebe nichtnatürlicher Personen.

Das Umlaufvermögen belief sich 1972 auf 421,9 Mrd. DM, das sind 58,8% des Rohvermögens. Der Anteil des Betriebskapitals ist — sowohl bei den natürlichen als auch den nichtnatürlichen Personen — gegenüber 1969 zurückgegangen; er sank bei den natürlichen Personen von 57,0 auf 55,2% und bei den nichtnatürlichen Personen von 61,8 auf 60,5%.

Die Schulden und sonstigen Abzüge (ohne Schachtelvergünstigungen) beliefen sich 1972 auf 449,5 Mrd. DM; das bedeutet gegenüber der letzten Hauptfeststellung eine Zunahme um 50,0%. Bei den natürlichen Personen lag diese Zuwachsrate mit + 40,5% wesentlich niedriger. Die Schachtelvergünstigungen, die nach § 102 BewG von bestimmten inländischen (juristischen) Personen für Beteiligungen von mindestens 25% am Grund- oder Stammkapital einer anderen inländischen Kapitalgesellschaft bzw. am Nennkapital einer ausländischen Tochtergesellschaft

Tabelle 2: Vermögensaufstellung der gewerblichen Betriebe mit festgestelltem Einheitswert 1972
Ergebnis der Einheitswertstatistik 1972

Besitz- und Schuldposten	Natürliche Personen			Nichtnatürliche Personen ¹⁾			Insgesamt		
	Mill. DM	%	1969 = 100	Mill. DM	%	1969 = 100	Mill. DM	%	1969 = 100
Einschließlich Kreditinstitute, Versicherungsgewerbe und Beteiligungsgesellschaften									
Anlagevermögen	31 491	32,1	117,9	401 382	28,1	156,1	432 874	28,3	152,5
Sachanlagen	27 665	28,2	118,6	204 088	14,3	130,2	231 753	15,2	128,7
dar.: Betriebsgrundstücke	4 347	4,4	97,8	26 392	1,8	112,8	30 739	2,0	110,4
Finanzanlagen	3 827	3,9	113,5	197 294	13,8	196,6	201 120	13,2	193,9
dar.: Mineralgewinnungsrechte	65	0,1	.	1 652	0,1	.	1 717	0,1	.
Umlaufvermögen	66 677	67,9	129,9	1 027 821	71,9	142,0	1 094 498	71,7	141,2
dar.: Betriebskapital	37 380	38,1	126,2	885 925	62,0	142,1	923 306	60,2	141,4
Rohvermögen	98 168	100	125,8	1 429 203	100	145,7	1 527 371	100	144,2
Schulden und sonstige Abzüge	53 934	54,9	139,9	1 156 931	80,9	153,5	1 210 865	79,3	152,9
dar.: langfristige Verbindlichkeiten	9 720	9,9	.	169 640	11,9	.	179 360	11,7	.
Schachtelvergünstigungen	—	—	—	38 445	2,7	147,9	38 445	2,5	147,9
Einheitswert	44 232	45,1	112,0	232 020 ²⁾	16,2	116,1	276 252 ²⁾	18,1	115,4
Ohne Kreditinstitute, Versicherungsgewerbe und Beteiligungsgesellschaften									
Anlagevermögen	30 937	32,1	118,6	264 477	42,6	135,3	295 415	41,2	133,4
Sachanlagen	27 548	28,6	119,4	195 688	31,5	129,9	223 236	31,1	128,5
dar.: Betriebsgrundstücke	4 341	4,5	98,3	23 745	3,8	113,8	28 086	3,9	111,1
Finanzanlagen	3 389	3,5	112,3	68 790	11,1	153,5	72 179	10,1	150,9
dar.: Mineralgewinnungsrechte	65	0,1	.	1 648	0,3	.	1 713	0,2	.
Umlaufvermögen	65 347	67,9	130,6	356 539	57,4	142,7	421 886	58,8	140,7
dar.: Betriebskapital	36 072	37,5	126,5	215 811	34,8	139,8	251 882	35,1	137,7
Rohvermögen	96 284	100	126,5	621 017	100	139,5	717 301	100	137,6
Schulden und sonstige Abzüge	52 521	54,5	140,5	396 996	63,9	151,2	449 517	62,7	149,9
dar.: langfristige Verbindlichkeiten	9 702	10,1	.	80 555	13,0	.	90 257	12,6	.
Schachtelvergünstigungen	—	—	—	24 817	4,0	154,0	24 817	3,4	154,0
Einheitswert	43 761	45,5	113,0	199 201	32,1	119,5	242 962	33,9	118,3

¹⁾ Einschl. der Personengesellschaften im Sinne § 97 Abs. 1 Nr. 5 BewG. — ²⁾ Ohne 1 804 Mill. DM steuerbefreite Vermögensteile der öffentlichen oder unter Staatsaufsicht stehenden Sparkassen.

geltend gemacht werden können, erhöhten sich um 54 % auf 24,8 Mrd. DM. Sie erreichten damit einen Anteil am Rohvermögen (Bilanzsumme) der nichtnatürlichen Personen von 4,0 %; ihrem Charakter nach sind sie Bestandteile des Eigenkapitals.

Eine Verbesserung des bilanzstatistischen Aussagegewerts der Einheitswertstatistik konnte 1972 dadurch erzielt werden, daß es gelang, den wesentlichen Teil der langfristigen Verbindlichkeiten gesondert zu erfassen. Zu diesem Zweck werden aus der Vermögensaufstellung von bilanzierenden Gewerbebetrieben und Angehörigen freier Berufe (Vordruck Vm 5a) die Summe der Kreditgewinnabgabe, der Hypothekenschulden und der langfristigen Darlehensschulden entnommen; bei nichtbilanzierenden Steuerpflichtigen (Vm 4) kommt nur die Summe der Hypothekenschulden in Betracht. In der Hauptfeststellung 1972 beliefen sich danach die langfristigen Verbindlichkeiten der Gewerbebetriebe (ohne Kapitalektor) auf insgesamt 90,3 Mrd. DM; dies entspricht einem Anteil von 20,1 % an den Schulden und sonstigen Abzügen bzw. 12,6 % am Rohvermögen. Bei den natürlichen Personen machte die Verschuldung 18,5 bzw. 10,1 % aus; bei den nichtnatürlichen Personen betrug sie 20,3 bzw. 13,0 %.

Gliederung nach Einheitswertgruppen, Rechtsformen und Wirtschaftsbereichen

Die Schichtung der gewerblichen Betriebe (ohne Kreditinstitute usw.) nach Einheitswertgruppen zeigt, daß nach der Zahl der Gewerbebetriebe das Schwergewicht in den unteren Größenklassen, nach der Höhe der Einheitswertbeträge dagegen in den oberen Wertgruppen liegt. Mehr als die Hälfte der Gewerbebetriebe (53,5 %) wies Einheitswerte von weniger als 30 000 DM aus, war aber an der Einheitswertgesamtschicht nur mit 3,2 % beteiligt. Andererseits entfiel auf die 4 672 Gewerbebetriebe mit Einheitswerten von 5 Mill. DM und mehr (0,4 % sämtlicher Gewerbebetriebe) mehr als die Hälfte des Gesamtvolumens der Einheitswerte. Allein die 96 Großunternehmen der offenen Endgruppe (200 Mill. DM und mehr) erreichten einen Anteil von 22,8 %.

Innerhalb der Einheitswertschichtung ergeben sich unterschiedliche Anteile des Anlage- und Umlaufvermögens am Rohvermögen (Bilanzsumme). Mit steigendem Einheitswert nimmt der Anteil des Umlaufvermögens zunächst stetig zu und erreicht bei Gewerbebetrieben mit einem Einheitswert von 175 000 bis unter 250 000 DM mit 74,0 % seinen Höchstwert, um in den darüberliegenden Einheitswertgruppen wieder bis auf 42,9 bzw. 45,0 % zurückzugehen. Dieser Rückgang ist symptomatisch dafür, daß im allgemeinen

mit zunehmender Betriebsgröße, besonders in anlageintensiven Branchen des Produktionsbereichs, der Anteil der Maschinenausstattung am Anlagevermögen ein immer größeres Gewicht erlangt. Von Einfluß auf die Vermögensstruktur sind u. a. auch das Mechanisierungs- und Automatisierungsniveau, das Fertigungsverfahren und die Absatzstruktur.

Für die Anteile der Schulden und sonstigen Abzüge (ohne Abzüge aufgrund von Schachtelbeteiligungen) am Rohvermögen lassen sich an der Einheitswertschichtung drei signifikante Bereiche ablesen. Bei den Gewerbebetrieben des unteren Bereichs (mit Einheitswerten von unter 3 000 bis unter 70 000 DM) sinkt die Anteilsquote mit steigendem Einheitswert von 94,7 auf 58,5 % ab, steigt im anschließenden mittleren Teil (Betriebe mit Einheitswerten bis unter 1 Mill. DM) bis auf 67,7 % an, um im oberen Bereich wieder bis auf 55,0 bzw. 58,1 % zurückzugehen. In diesem Teil der Einheitswertschicht gewinnen, gemessen am Rohvermögen, die Schachtelvergünstigungen unter den Passiva an Bedeutung. Generell gilt, daß für Betriebe mit Einheitswerten von mehr als 250 000 DM rund zwei Drittel des Rohvermögens durch Schulden und sonstige Abzüge (einschl. der Schachtelvergünstigungen) absorbiert werden.

Auf das wirtschaftliche Schwergewicht der Betriebe im Eigentum von nichtnatürlichen Personen, die sich vorwiegend aus Körperschaften, Personenvereinigungen und Vermögensmassen i. S. § 97 Abs. 1 BewG zusammensetzen, ist bereits hingewiesen worden. In dieser Unternehmensgruppe (einschl. Kreditinstitute usw.) stehen die Personengesellschaften (148 543 Betriebe oder 63,4 % der nichtnatürlichen Personen) der Zahl der Gewerbebetriebe nach zwar an erster Stelle, gefolgt von den Gesellschaften mit beschränkter Haftung (68 628 oder 29,3 %). Dem Vermögenspotential als Ausdruck ihrer Wirtschaftskraft nach dominieren jedoch die 1980 erfaßten Aktiengesellschaften (einschl. KGaA), die mit 0,8 % der Betriebe über 39,4 % des Rohvermögens und 34,1 % der Einheitswertsumme der nichtnatürlichen Personen verfügten. Für die Personengesellschaften betrugen die entsprechenden Anteile 14,6 bzw. 34,0 %; die Gesellschaften mit beschränkter Haftung waren nur mit 13,9 % am Rohvermögen und 22,9 % an der Einheitswertsumme der nichtnatürlichen Personen beteiligt.

Verglichen mit dem Ergebnis der Hauptfeststellung 1969 verlief die Entwicklung der nichtnatürlichen Personen — bei einer um 8,6 % höheren Zahl einheitsbewerteter Betriebe — in den einzelnen Rechtsformkategorien sehr unterschiedlich. Mit Zugängen von + 30,6 % stehen die Gesellschaften mit beschränkter Haftung eindeutig an der Spitze; auch die Personengesellschaften konnten noch eine Zunahme (+ 4,1 %) verzeichnen. Unter dem Stand von 1969

Tabelle 3: Vermögen, Schulden und Einheitswert der gewerblichen Betriebe 1972¹⁾ nach Einheitswertgruppen
Ergebnis der Einheitswertstatistik 1972

Einheitswertgruppe von ... bis unter ... DM	Gewerbebetriebe		Anlage- vermögen	Umlaufvermögen		Rohver- mögen	Schulden und sonstige Abzüge ²⁾		Einheitswert	
	Anzahl	%	Mill. DM		in % des Rohver- mögens		Mill. DM	in % des Rohver- mögens	Mill. DM	%
unter 3 000	28 639	2,7	403	676	62,7	1 079	1 022	94,7	57	0,0
3 000 — 6 000	50 181	4,7	725	1 184	62,0	1 909	1 678	87,9	227	0,1
6 000 — 10 000	132 671	12,4	1 343	2 074	60,7	3 417	2 371	69,4	1 045	0,4
10 000 — 20 000	221 847	20,8	3 288	5 734	63,6	9 021	5 814	64,4	3 205	1,3
20 000 — 30 000	138 161	12,9	2 936	6 031	67,3	8 967	5 595	62,4	3 371	1,4
30 000 — 40 000	89 615	8,4	2 544	5 146	66,9	7 690	4 528	58,9	3 103	1,3
40 000 — 50 000	64 549	6,0	2 255	5 143	69,5	7 398	4 503	60,9	2 885	1,2
50 000 — 70 000	86 053	8,1	3 782	8 675	69,6	12 458	7 293	58,5	5 079	2,1
70 000 — 100 000	72 711	6,8	4 295	11 064	72,0	15 359	9 287	60,5	6 063	2,5
100 000 — 175 000	75 790	7,1	7 134	19 988	73,7	27 122	17 217	63,5	9 882	4,1
175 000 — 250 000	30 176	2,8	4 715	13 408	74,0	18 124	11 832	65,3	6 278	2,6
250 000 — 500 000	35 535	3,3	10 194	27 628	73,0	37 822	25 364	67,1	12 355	5,1
500 000 — 1 Mill.	19 648	1,8	12 649	30 128	70,4	42 777	28 940	67,7	13 660	5,6
1 Mill. — 2,5 Mill.	13 135	1,2	19 726	43 058	68,6	62 784	42 059	67,0	20 200	8,3
2,5 Mill. — 5 Mill.	4 609	0,4	16 568	31 559	65,6	48 127	31 711	65,9	16 010	6,6
5 Mill. — 10 Mill.	2 441	0,2	18 889	31 669	62,6	50 558	32 128	63,5	17 005	7,0
10 Mill. — 20 Mill.	1 092	0,1	18 556	26 153	58,5	44 709	28 215	63,1	14 997	6,2
20 Mill. — 50 Mill.	700	0,1	29 150	36 718	55,7	65 868	41 472	63,0	21 548	8,9
50 Mill. — 100 Mill.	246	0,0	25 211	26 448	51,2	51 659	33 249	64,4	17 098	7,0
100 Mill. — 200 Mill.	97	0,0	23 033	17 328	42,9	40 361	22 212	55,0	13 420	5,5
200 Mill. und mehr	96	0,0	88 018	72 073	45,0	160 092	93 028	58,1	55 477	22,8
Insgesamt	1 067 992	100	295 415	421 886	58,8	717 301	449 517	62,7	242 962	100

¹⁾ Ohne Kreditinstitute, Versicherungsgewerbe und Beteiligungsgesellschaften. — ²⁾ Ohne Schachtelvergünstigungen.

lagen dagegen die Erwerbs- und Wirtschaftsgenossenschaften (— 20,9 %) und die Aktiengesellschaften (— 11,1 %). Dieser zahlenmäßigen Entwicklung entspricht nicht die der Einheitswertsummen. Am stärksten erhöhte sich die Einheitswertsumme der Personengesellschaften (+ 30,3 % bzw. 18,3 Mrd. DM); für die Erwerbs- und Wirtschaftsgenossenschaften ergab sich eine Wachstumsrate von 17,9 % (+ 0,7 Mrd. DM), die der Gesellschaften mit beschränkter Haftung lag bei 15,6 % (+ 7,2 Mrd. DM). Die Einheitswertsumme der Aktiengesellschaften (einschl. KGaA) nahm absolut ebenfalls um 7,2 Mrd. DM zu, doch blieb diese Rechtsform mit einer relativen Steigerung von 10,0 % hinter der durchschnittlichen Entwicklung der nichtnatürlichen Personen zurück. Die hier nicht untersuchten Rechtsformen (Bergrechtliche Gewerkschaften, Versicherungsvereine auf Gegenseitigkeit, Kreditanstalten des öffentlichen Rechts, Betriebe im Eigentum von juristischen Personen des öffentlichen Rechts, Sonstige nichtnatürliche Personen) lagen ihrer Zahl nach um 11,3 % (903 Betriebe) und mit ihren Einheitswerten um 7,1 % (1,2 Mrd. DM) unter dem Veranlagungsergebnis von 1969.

Charakteristisch für die Gliederung der Gewerbebetriebe (einschl. Kreditinstitute usw.) nach Wirtschaftsbereichen ist der Schwerpunkt im Produzierenden Gewerbe. Dieser Wirtschaftshauptbereich umfaßt zwar nur knapp ein Drittel aller Gewerbebetriebe, auf ihn entfallen aber 62,5 % der ermittelten Einheitswertgesamtsomme. Zahlenmäßig sind auch die von Unternehmen und freien Berufen erbrachten Dienstleistungen mit 271 731 Betrieben (24,6 %) sowie der Einzelhandel mit 253 533 Betrieben (23,0 %) von Bedeutung. Auf diese beiden Wirtschaftsbereiche entfallen jedoch nur Einheitswertanteile von 8,7 % (24,1 Mrd. DM) bzw. 6,7 % (18,4 Mrd. DM). Gegenüber 1969 war auch in den einzelnen Wirtschaftsbereichen die Entwicklung von Zahl und Einheitswert der Gewerbebetriebe uneinheitlich. Um 11,9 % (2 026) stieg die Zahl der Betriebe der Kreditinstitute und des Versicherungsgewerbes; die der Dienstleistungsbetriebe erhöhte sich um 9,3 % (23 175). Auch das Baugewerbe verzeichnete eine Zunahme um 1,7 % (1 833), womit jedoch der Rückgang in den übrigen Bereichen des Produzierenden Gewerbes nicht ausgeglichen werden konnte. Allein im Verarbeitenden Gewerbe (ohne Baugewerbe) waren 11 200 Abgänge (— 4,4 %) festzustellen. Für

alle Wirtschaftsbereiche ergaben sich dagegen Einheitswertzuwächse, wenn auch in stark unterschiedlicher Höhe. Maximale Zunahmen hatten das Verkehrs- und Nachrichtenwesen (+ 38,3 %) und das Baugewerbe (+ 31,9 %) aufzuweisen; auch für den Dienstleistungsbereich ist eine überdurchschnittliche Zuwachsrate (+ 27,2 %) zu verzeichnen.

Bilanzstruktur der Gewerbebetriebe

Die in der anonymisierten Durchschrift des Feststellungsbescheids (Statistisches Blatt) enthaltenen Angaben über Besitz- und Schuldposten der gewerblichen Betriebe können in Form einer verkürzten Bilanz dargestellt werden. Mit den 1,07 Mill. Betrieben (ohne Kreditinstitute usw.), die am 1. Januar 1972 eine Bilanzsumme (Rohvermögen) von 717,3 Mrd. DM aufwiesen, dürfte der ausschlaggebende Teil der gewerblichen Wirtschaft erfaßt sein. Damit stehen auch von Betrieben, die nicht wie die Kapitalgesellschaften zur Publizität ihrer Jahresabschlüsse verpflichtet sind, Daten zur Verfügung, die einen Einblick in die Grundzüge ihrer Bilanzstruktur gewähren. Bei Vergleichen der Bilanzrelationen, die einmal aus der Einheitswertstatistik und zum anderen aus der Bilanzstatistik für die Kapitalgesellschaften gewonnen werden können, müssen die Unterschiede zwischen Handelsbilanz- und Steuerrecht berücksichtigt werden.

Die Vermögens- und Kapitalstruktur der erfaßten Betriebe (ohne Kreditinstitute usw.) ist gekennzeichnet durch charakteristische Unterschiede zwischen den meist anlageintensiven Körperschaften einerseits und den Personengesellschaften und Einzelunternehmen andererseits. Auf der Aktivseite betrug 1972 der Anteil des Anlagevermögens am Rohvermögen bei den Körperschaften 46,5 % — bei den Aktiengesellschaften waren es 53,1 % und bei den Gesellschaften mit beschränkter Haftung 36,5 % —; demgegenüber betrug dieser Anteil bei den Einzelunternehmen nur 32,1 % bzw. bei den Personengesellschaften 33,8 %.

Verglichen mit 1969 hat eine Verschiebung zugunsten des Umlaufvermögens stattgefunden. Damals hatte z. B. der Anteil des Anlagevermögens am Rohvermögen bei den Einzelunternehmen 34,3 %, bei den Körperschaften 47,9 % betragen.

Tabelle 4: Vermögen, Schulden und Einheitswert der gewerblichen Betriebe 1972 nach Rechtsformen und Wirtschaftsbereichen

Ergebnis der Einheitswertstatistik 1972

Rechtsform Wirtschaftsbereich	Gewerbebetriebe		Anlagevermögen		Umlaufvermögen		Rohvermögen		Schulden und sonstige Abzüge ¹⁾		Einheitswert	
	Anzahl	Zu- (+) bzw. Abnahme(—) gegenüber 1969 in %	Mill. DM		in % des Rohvermögens		Mill. DM		in % des Rohvermögens		Mill. DM	Zu- (+) bzw. Abnahme(—) gegenüber 1969 in %
Natürliche Personen.....	868 055	— 2,3	31 491	66 677	67,9		98 168	53 934	54,9		44 232	+ 12,0
Nichtnatürliche Personen.....	234 397	+ 8,6	401 382	1 027 821	71,9		1 429 203	1 156 931	80,9		232 020	+ 16,1
darunter:												
Aktiengesellschaften, Kommanditgesellschaften auf Aktien.....	1 980	— 11,1	224 870	338 750	60,1		563 620	456 438	81,0		79 229	+ 10,0
Gesellschaften mit beschränkter Haftung.....	68 628	+ 30,6	68 508	129 639	65,4		198 147	135 243	68,3		53 196	+ 15,6
Erwerbs- und Wirtschaftsgenossenschaften.....	8 135	— 20,9	6 591	90 579	93,2		97 170	92 659	95,4		4 505	+ 17,9
Personengesellschaften (OHG, KG u.ä. Ges.).....	148 543	+ 4,1	68 859	140 483	67,1		209 342	130 562	62,4		78 779	+ 30,3
Insgesamt.....	1 102 452	— 0,2	432 874	1 094 498	71,7		1 527 371	1 210 865	79,3		276 252	+ 15,4
Land- und Forstwirtschaft, Tierhaltung und Fischerei ²⁾	9 901	— 0,9	695	991	58,8		1 686	1 023	60,7		663	+ 28,3
Energiewirtschaft und Wasserversorgung, Bergbau.....	3 217	— 4,4	59 232	15 451	20,7		74 683	45 286	60,6		25 706	+ 15,3
Verarbeitendes Gewerbe (ohne Baugewerbe).....	241 230	— 4,4	154 657	223 808	59,1		378 464	231 375	61,1		132 283	+ 14,5
Baugewerbe.....	111 418	+ 1,7	11 488	44 535	79,5		56 023	41 270	73,7		14 637	+ 31,9
Produzierendes Gewerbe insgesamt.....	355 865	— 2,6	225 377	283 794	55,7		509 171	317 931	62,4		172 626	+ 15,9
Großhandel.....	85 664	— 4,6	16 985	72 888	81,1		89 873	65 872	73,3		23 348	+ 15,9
Handelsvermittlung.....	53 324	+ 2,5	893	2 836	76,1		3 729	2 057	55,2		1 666	+ 19,6
Einzelhandel.....	253 533	— 6,8	11 464	31 399	73,3		42 863	24 218	56,5		18 417	+ 12,0
Verkehr und Nachrichtenübermittlung.....	53 139	+ 6,8	17 858	9 550	34,8		27 408	18 232	66,5		8 923	+ 38,3
Kreditinstitute und Versicherungsgewerbe.....	19 011	+ 11,9	126 442	666 943	84,1		793 385	755 560	95,2		26 444	+ 0,0
Dienstleistungen, soweit von Unternehmen und freien Berufen erbracht.....	271 731	+ 9,3	33 055	26 034	44,1		59 089	25 857	43,8		24 112	+ 27,2
Organisationen ohne Erwerbscharakter ²⁾	228	— 5,4	20	34	62,6		54	34	63,1		20	— 12,7
Gebietskörperschaften und Sozialversicherung ²⁾	56	— 20,0	85	29	25,4		114	81	71,0		32	— 10,9

¹⁾ Ohne Schachtelvergünstigungen. — ²⁾ Soweit als Betriebsvermögen festgestellt.

Tabelle 5: Bilanzstruktur der gewerblichen Betriebe¹⁾
Ergebnis der Einheitswertstatistik 1972

Unternehmensform	Aktiva											
	Anlagevermögen								Umlaufvermögen			
	darunter Sachanlagen								darunter Betriebskapital			
	insgesamt		Betriebs- grundstücke		Maschinen und ähnliche Anlagen		Sonstige Sachanlagen		insgesamt			
	1969	1972	1969	1972	1969	1972	1969	1972	1969	1972	1969	1972
% der Bilanzsumme												
Einzelunternehmen	34,3	32,1	5,8	4,5	8,4	8,2	16,1	15,9	65,8	67,9	37,5	37,5
Personengesellschaften (OHG, KG u. ä. Ges.)	34,1	33,8	5,9	4,6	13,7	13,6	7,5	8,2	65,9	66,2	38,0	37,1
Körperschaften ²⁾	47,9	46,5	4,2	3,5	24,3	21,8	8,0	8,6	52,1	53,5	33,3	33,7
dar.: Aktiengesellschaften, Kommanditgesellschaften auf Aktien	54,2	53,1	4,4	4,1	27,7	24,7	9,1	9,2	45,8	46,9	27,8	29,0
Gesellschaften mit beschränkter Haftung	36,4	36,5	4,0	2,8	16,4	16,2	6,4	7,1	63,6	63,5	41,5	39,4
Erwerbs- und Wirtschaftsgenossenschaften	23,6	21,9	5,3	4,1	8,4	8,5	5,2	4,8	76,4	78,1	59,3	61,9
Insgesamt ...	42,5	41,2	4,8	3,9	19,4	17,8	9,1	9,5	57,5	58,8	35,1	35,1

Unternehmensform	Passiva								Bilanzsumme			
	Eigenkapital				Fremdkapital							
					darunter							
	Einheitswert		Schachtel- beteiligungen		Schulden und sonstige Abzüge		lang- fristige Ver- bind- lich- keiten ³⁾	Rückstellungen für Pensions- anwartschaften				
	1969	1972	1969	1972	1969	1972	1969	1972	1969	1972		
% der Bilanzsumme										Mill. DM	%	1969 = 100
Einzelunternehmen	50,9	45,5	—	—	49,1	54,5	10,1	0,1	0,1	96 284	13,4	126,5
Personengesellschaften (OHG, KG u. ä. Ges.)	44,2	38,9	—	—	55,8	61,1	11,2	1,0	1,0	191 896	26,8	149,4
Körperschaften ²⁾	34,7	29,0	5,1	5,8	60,2	65,2	13,7	2,2	2,8	429 120	59,8	135,4
dar.: Aktiengesellschaften, Kommanditgesellschaften auf Aktien	34,8	29,9	6,9	7,4	58,3	62,7	15,0	2,6	3,9	222 992	31,1	132,3
Gesellschaften mit beschränkter Haftung	35,4	28,4	3,4	4,6	61,2	67,0	10,6	2,0	1,8	173 663	24,2	145,3
Erwerbs- und Wirtschaftsgenossenschaften	18,4	16,3	—	0,0	81,6	83,7	10,3	0,9	0,7	12 566	1,8	134,9
Insgesamt ...	39,4	33,9	3,1	3,4	57,5	62,7	12,6	1,6	2,0	717 301	100	137,6

¹⁾ Ohne Kreditinstitute, Versicherungsgewerbe und Beteiligungsgesellschaften. — ²⁾ Nichtnatürliche Personen ohne Personengesellschaften. — ³⁾ 1969 kein Nachweis vorhanden.

Auf der Passivseite ergaben sich 1972 je nach Rechtsform große Unterschiede hinsichtlich der Eigen- bzw. Fremdkapitalquoten.

Bei den Einzelunternehmen betrug die Eigenkapitalquote 45,5 %, bei den Personengesellschaften 38,9 % und den Körperschaften 34,8 % (AG 37,3 %, GmbH 33,0 %, Erwerbs- und Wirtschaftsgenossenschaften 16,3 %).

Gegenüber der Hauptfeststellung 1969 haben sich die Akzente merklich zuungunsten der Eigenkapitalausstattung (Einheitswert zuzüglich Schachtelvergünstigungen) verschoben; so betrug damals die Eigenkapitalquote bei den Einzelunternehmen 50,9 % und den Körperschaften 39,8 % (AG 41,7 %, GmbH 38,8 %, Erwerbs- und Wirtschaftsgenossenschaften 18,4 %).

Bei dieser Entwicklung ist jedoch der enorme Zuwachs der Rückstellungen für Pensionsanwartschaften seit der Hauptfeststellung 1969 zu beachten, die als Teil der Schulden und sonstigen Abzüge den Einheitswert entsprechend mindern. Formal zwar Fremdkapital, bilden sie eine Quelle der Selbstfinanzierung, über die das Unternehmen ggf. zu

günstigen Konditionen autonom verfügen kann. In diesem Sinne haben die Pensionsrückstellungen, die am 1. 1. 1972 mit insgesamt 14,2 Mrd. DM um 5,7 Mrd. DM oder 66,6 % über dem Stand vom 1. 1. 1969 lagen, eigenkapitalähnlichen Charakter.

Kritisch ist anzumerken, daß diese Daten aus der Einheitswertstatistik nur als grobe Orientierungsdaten für die Beurteilung des effektiven Finanzstatus eines Unternehmens oder gar einer ganzen Branche dienen können. Für die Bildung subtilerer Kennziffern über Liquidität und Kapitalstruktur — wie z. B. des sog. „Verschuldungsgrads“ eines Unternehmens — reichen die Unterlagen der Einheitswertstatistik gewerblicher Betriebe aufgrund ihrer fiskalpolitischen Determinierung nicht aus.

Ausführliches Zahlenmaterial über die Bilanzstruktur der in der Einheitswertstatistik 1972 erfaßten Gewerbebetriebe in tiefergehender wirtschaftlicher Gliederung und Kombination mit Rechtsformen sind der voraussichtlich im Frühjahr 1978 erscheinenden Veröffentlichung der Gesamtergebnisse zu entnehmen. **Wk.**

Realsteuern 1976

Istaufkommen, Grundbeträge, Hebesätze der Realsteuern

Vorbemerkung

Gesetzliche Grundlage für die jährliche Erfassung des Realsteueraufkommens ist das Gesetz über die Finanzstatistik vom 8. Juni 1960 i. d. F. des Änderungsgesetzes vom 12. Juli 1973 (BGBl. I S. 773).

Als Unterlagen für den Realsteuervergleich 1976 dienten von den Statistischen Landesämtern erstellte Übersichten über

a) Istaufkommen, Grundbeträge, gewogene Durchschnittshebesätze der Realsteuern, Gemeindeanteil an der Einkommensteuer sowie Gewerbesteuerumlage;

b) Streuung der Realsteuerhebesätze;

c) Einzelergebnisse der kreisfreien Städte und der nach Landkreisen zusammengefaßten kreisangehörigen Gemeinden.

Der vorliegende Bericht enthält nur die wichtigsten vorläufigen Ergebnisse zu den unter a) genannten Daten sowie eine kurze Erläuterung der verwendeten Begriffe und Größen. Die Gesamtergebnisse des Realsteuervergleichs 1976 werden in tieferer Gliederung mit ausführ-

lichen methodischen Hinweisen gegen Ende 1977 in der Fachserie 14 „Finanzen und Steuern“, Reihe 10.1 erscheinen¹⁾.

Realsteuer-Istaufkommen: Die im Rahmen der Vierteljahresstatistik der Gemeindefinanzen erfaßten Beträge, die im Laufe des Kalenderjahres in die Kassen der Gemeinden geflossen sind, gleichgültig für welches Jahr sie entrichtet wurden oder wann die Steuerschuld entstanden ist.

Hebesatz: Von den Gemeinden für jede Realsteuerart gesondert festgesetzter Prozentsatz, der auf die sogenannten Meßbeträge²⁾ angewendet wird.

Grundbetrag: Für jede Realsteuerart und jede Gemeinde nach der Formel „Istaufkommen \times 100: Hebesatz“ berechnete Größe³⁾.

Gewogener Durchschnittshebesatz: Für beliebige Gruppen von Gemeinden (z. B. eines Landkreises, eines Bundeslandes für jede Realsteuerart nach der Formel „Istaufkommen \times 100: Grundbeträge“ ermittelter Prozentsatz.

Gemeindeanteil an der Einkommensteuer: Den Gemeinden überlassener Anteil⁴⁾ an der Einkommen- und Körperschaftsteuer in Höhe von 14 % des im jeweiligen Land in einem Kalenderjahr auf gekommenen Betrages an Lohn- und veranlagter Einkommensteuer unter Berücksichtigung der Zerlegung⁴⁾.

Gewerbesteuerumlage: Von den Gemeinden an Bund und Länder abzuführender Anteil an den — innerhalb eines Kalenderjahres auf gekommenen — Gewerbesteuern, der nach der Formel „Grundbetrag der Gewerbesteuer nach Ertrag und Kapital \times 1,2“ berechnet wird⁴⁾.

Zwischen den aufgrund der Schlußabrechnung (siehe Fußnote 4) von den Statistischen Landesämtern gemeldeten Ergebnissen und der nach der obigen Formel berechneten Gewerbesteuerumlage bestehen z. T. Differenzen, die u. a. auf zeitlichen Überschneidungen zwischen dem buchungsmäßigen und dem statistischen Nachweis des Gewerbesteueraufkommens beruhen, ferner auf säumiger Abführung der Gewerbesteuerumlage durch die Gemeinden u. ä.

Ergebnisse Gesamtüberblick

Im Jahr 1976 kamen im Bundesgebiet 28,1 Mrd. DM an Realsteuern auf. Damit haben sich diese wichtigsten kommunalen Steuern gegenüber dem Vorjahr wieder kräftig erhöht (+ 3,1 Mrd. DM oder 12,3 %), nachdem sie von 1974 auf 1975 — insbesondere infolge von Steuerrechtsänderungen — praktisch stagnierten (— 0,2 %). In beiden Jahren ist die Entwicklung entscheidend durch die Gewerbesteuer nach Ertrag und Kapital, die im Berichtszeitraum — ebenso wie im Vorjahr — 71,5 % des gesamten Realsteueraufkommens repräsentierte, bestimmt worden. Einschließlich der Lohnsummensteuer lag der Gewerbesteueranteil 1976 mit 83,0 % allerdings um 0,5 Prozentpunkte unter dem Vorjahresergebnis. Der Anteil der Grundsteuer B, der seit dem Tiefpunkt im Jahr 1973 (11,9 %) kontinuierlich gestiegen ist, war dagegen mit

Steuerart	Aufkommen 1976	Zunahme 1976 gegenüber 1975	Anteil am Gesamtauf- kommen	
	Mill. DM		%	
Grundsteuer A	424	20	4,9	1,5
Grundsteuer B	4 371	631	16,9	15,5
Gewerbsteuer (E. und K.)	20 112	2 214	12,4	71,5
Lohnsummensteuer	3 221	223	7,4	11,5
Insgesamt	28 127	3 087	12,3	100

15,5 % im Berichtsjahr 0,6 Prozentpunkte höher als im Jahr zuvor; demgegenüber hat die Grundsteuer A erneut an relativer Bedeutung verloren (— 0,1 Prozentpunkt).

Tabelle 1: Anteile der Steuerarten am Realsteueraufkommen 1976 nach Gemeindegrößenklassen
Prozent

Gemeinden mit ... bis unter ... Einwohnern	Grundsteuer		Gewerbsteuer	
	A	B	Ertrag und Kapital	Lohnsum- mensteuer
unter 3 000	12,5	19,0	67,9	0,6
3 000 — 5 000	5,7	17,8	75,8	0,7
5 000 — 10 000	3,9	17,1	77,6	1,4
10 000 — 20 000	2,4	17,3	77,2	3,1
20 000 — 50 000	1,1	15,5	76,6	6,8
50 000 — 100 000	0,4	14,8	72,7	12,0
100 000 — 200 000	0,2	15,8	68,3	15,8
200 000 — 500 000	0,1	16,9	66,3	16,7
500 000 und mehr	0,0	13,5	69,1	17,4
Gemeinden insgesamt ...	1,5	15,5	71,5	11,5

Wie aus Tabelle 1 hervorgeht, machte der Anteil der Gewerbesteuern am gesamten Realsteueraufkommen in allen Gemeindegrößenklassen oberhalb der 10 000-Einwohner-Grenze mehr als vier Fünftel aus. In den Vorjahren wurde dieser Anteil — bei einer generell etwas höheren Gewerbesteuerquote (infolge des niedrigeren Anteils anderer Realsteuerarten) — bereits von den Gemeinden mit mehr als 5 000 Einwohnern erreicht⁵⁾. Der Gewerbesteueranteil stieg im Berichtsjahr von 69 % in der untersten Gemeindegrößenklasse kontinuierlich auf 85 % bei den Gemeinden mit 50 000 bis unter 100 000 Einwohnern und erreichte sein Maximum in den Kommunen mit über einer halben Million Einwohnern. In diesen Großstädten fiel die Lohnsummensteuer mit 17,4 % besonders stark ins Gewicht; ihr prozentualer Anteil ging mit abnehmender Größenklasse kontinuierlich zurück und lag in den Gemeinden mit weniger als 5 000 Einwohnern unter 1 %.

Die Anteile der Grundsteuer B am jeweiligen Gesamtbetrag der Realsteuern in den einzelnen Gemeindegrößenklassen waren in den Vorjahren bemerkenswert konstant (1975 lag die Spannweite zwischen 14,1 und 16,7 %); im Berichtszeitraum betrug dagegen die maximale Abweichung zwischen den untersuchten Kategorien von Kommunen 5,5 Prozentpunkte. Den geringsten Grundsteuer B-Anteil am jeweiligen Realsteuerhaushalt hatten mit 13,5 % die Städte mit mehr als einer halben Million Einwohner, gefolgt von den Gemeinden mit 50 000 bis unter 100 000 Einwohnern, den Höchstwert verzeichneten dagegen mit 19 % die Kommunen mit weniger als 3 000 Einwohnern. Gegenüber dem hohen Anteil der Grundsteuer B in dieser Gruppe von Gemeinden fällt die Grundsteuer A mit 12,5 % stark ab. Dies ist insofern bemerkenswert, als noch 1973 die Grundsteuer A in der untersten Gemeindegrößenklasse über dem Anteil der Grundsteuer B lag; 1976 war dies selbst in den stärker agrarstrukturierten Ländern nicht mehr der Fall.

Istaufkommen und Grundbeträge

Das Aufkommen aus der Gewerbesteuer nach Ertrag und Kapital hat sich nach dem steuerrechtlich bedingten

⁵⁾ Der Größenklassenvergleich gilt hier und im folgenden nur mit der Einschränkung, daß eine bestimmte Gemeindegrößenklasse im Berichtsjahr mit der eines Vergleichsjahres nicht in der Weise identisch ist, daß sie dieselben Gemeinden/Gemeindeteile umfaßt. Die Zuordnung zu einer Gemeindegrößenklasse erfolgt vielmehr in jedem Jahr nach der jeweiligen Einwohnerzahl einer Kommune, die sich infolge Gebietsreform und natürlicher Bevölkerungsbewegung u. U. stark ändern kann.

¹⁾ Ausführliche methodische Hinweise enthält auch der in WiSta 10/1973 veröffentlichte Aufsatz „Realsteuervergleich 1972“, dessen Quellenangaben jedoch durch zwischenzeitlich ergangene Rechtsänderungen teilweise überholt sind, sowie der „Realsteuervergleich 1975“ (Fachserie L, Reihe 9/D). — ²⁾ Die Meßbeträge stellen die Grundlagen für die Erhebung der Grund- und Gewerbesteuern dar; sie werden mit Ausnahme der Lohnsummensteuermeßbeträge (für deren Ermittlung i. d. R. die Gemeinden zuständig sind) von den Finanzämtern im Wege der Veranlagung festgesetzt. Der vollständige statistische Nachweis der Meßbeträge stößt aus verschiedenen Gründen auf erhebliche Schwierigkeiten, weshalb er — nicht nur für statistische Zwecke — durch den (aus der Umkehrung der Formel „Meßbetrag \times Hebesatz: 100 = Aufkommen“ gewonnenen) Grundbetrag ersetzt wird. — ³⁾ Nach einem in § 3 des Gemeindefinanzreformgesetzes i. d. F. des Änderungsgesetzes vom 27. 12. 1971 (BGBl. I S. 2157) näher bezeichneten Schlüssel. — ⁴⁾ Im Gegensatz zu den Zahlungen, die sich im gemeindlichen Steuerhaushalt eines Jahres niederschlagen (siehe WiSta 5/1976), handelt es sich hier um Ausgaben bzw. Einnahmen, die nicht i. m. sondern f. u. r. ein bestimmtes Jahr geleistet/eingekommen worden sind, d. h. um das Ergebnis der sogenannten Schlußabrechnung.

Rückgang im Vorjahr (— 4,7 %) im Berichtszeitraum wieder kräftig erhöht (+ 12,4 %). Zum Teil aufgrund höherer Abschlußzahlungen für vorausgegangene Veranlagungszeiträume sowie zeitnaher Vorauszahlungsanpassungen stieg es um 2,2 Mrd. DM auf 20,1 Mrd. DM. Es hat damit auch relativ stärker zugenommen als die Lohnsummensteuereinnahmen (3,2 Mrd. DM), die 1976 um 223 Mill. DM oder 7,4 % über dem Vorjahresergebnis lagen. Beide Gewerbesteuerkomponenten zusammen erbrachten den Gemeinden 23,3 Mrd. DM, was einer Steigerung um 11,7 % entspricht.

Sowohl bei der Gewerbesteuer nach Ertrag und Kapital als auch bei der Lohnsummensteuer blieb die Zunahme der von der Hebesatzgestaltung unabhängigen Grundbeiträge mit + 11,1 bzw. + 6,4 % hinter der des jeweiligen Istaufkommens zurück. Aus den Unterlagen des Realsteuervergleichs läßt sich nicht entnehmen, in welchem Umfang die Neueinführung der Lohnsummensteuer im Berichtsjahr zur Steigerung der Besteuerungsgrundlagen beigetragen hat. Deren verhältnismäßig geringer Zuwachs trotz verbesserter Einkommenssituation sowie die Tatsache, daß das an der Einwohnerzahl gemessene Gewicht der Lohnsummensteuer erhebenden Gemeinden mit 40,3 % gegenüber 1975 unverändert geblieben ist, spricht jedoch gegen die Annahme, daß derartige Maßnahmen von großer finanzieller Bedeutung waren.

Bei leicht rückläufiger Bevölkerungszahl lag das Aufkommen an Gewerbesteuern je Einwohner im Berichtsjahr mit 379 DM um 41 DM über dem Vorjahresbetrag. Dabei bestand eine durchgehende Steigerung von der kleinsten zur größten Gemeindegrößenklasse (siehe Tabelle 2); zwischen beiden hat sich der Aufkommensabstand erweitert, und zwar um 75 auf 552 DM. Läßt man jeweils den oberen und unteren Extremwert außer Betracht, so reduziert sich die Spannweite zwar drastisch auf 290 DM je Kopf der Bevölkerung, was aber immer noch einer Zunahme um 61 DM gegenüber 1975 entspricht¹⁾. Auch im Berichtsjahr fällt wieder das erheblich höhere Aufkommen an Gewerbesteuern je Einwohner in den Großstädten mit mehr als 500 000 Einwohnern (688 DM) gegenüber den übrigen Großstädten mit 100 000 und mehr Einwohnern (484 DM) auf. Von dem Unterschiedsbetrag, der u. a. eine Folge besonders hoher Hebesätze in der obersten Gemeindegrößenklasse ist (siehe Abschnitt „Gewogene Durchschnittsbesätze“) entfielen 160 DM auf die veranlagte Gewerbesteuer und 44 DM auf die Lohnsummensteuer.

Wie bereits erwähnt, wird die Lohnsummensteuer vorwiegend von großen Kommunen erhoben: 2,4 Mrd. DM oder 77 % (1975: 79 %) ihres Gesamtaufkommens konzen-

trierten sich auf Städte mit mehr als 100 000 Einwohnern, deren Pro-Kopf-Einnahmen aus dieser Steuer gegenüber dem Vorjahr um 8 DM auf 116 DM zugenommen haben; in Städten mit mehr als 500 000 Einwohnern allein (138 DM) betrug der Zuwachs sogar 14 DM. An der Verteilung der Lohnsummensteuer auf die einzelnen Bundesländer hat sich gegenüber den Vorjahren grundsätzlich nichts geändert. Nach der Zahl der Lohnsummensteuer erhebenden Gemeinden stand wieder Rheinland-Pfalz mit 442 Gemeinden an der Spitze; von ihnen hatten 387 weniger als 5 000 Einwohner, das entspricht 55,9 % aller Lohnsummensteuer erhebenden Kommunen im Bundesgebiet. Den größten finanziellen Beitrag zum Lohnsummensteueraufkommen leisteten dagegen die 136 Gemeinden in Nordrhein-Westfalen mit 55 %. Diese hohe Quote ist zwar zum Teil hebesatzbedingt, aber auch am Lohnsummensteuergrundbetrag waren die betreffenden Gemeinden noch mit 48 % beteiligt.

Im dritten auf die Grundsteuerreform folgenden Jahr stieg die Grundsteuer B nochmals um 16,9 % auf 4,4 Mrd. DM, wobei ihre absolute Zunahme mit 631 Mill. DM genau so hoch war wie im Vorjahr. Damit kumulierten sich die jährlichen Mehreinnahmen, die 1974 bis 1976 jeweils gegenüber dem letzten Jahresaufkommen vor dem Reformstichtag vom 1. 1. 1974 erzielt worden sind, auf insgesamt 2,8 Mrd. DM.

Bei einem durchschnittlichen Grundsteuer B-Aufkommen von 71 DM je Einwohner im Berichtszeitraum betrugen die Einnahmen in den größten Gemeinden 107 DM und in den kleinsten Gemeinden 38 DM je Einwohner. Dabei haben sich (im Unterschied zu den Gewerbesteuern) die Pro-Kopf-Einnahmen der obersten und der untersten Gemeindegrößenklasse verglichen mit dem Vorjahr, das Extremwerte von 101 bzw. 30 DM aufwies, einander geringfügig angenähert. Auch zwischen den Gemeinden mit mehr als 500 000 Einwohnern (107 DM) einerseits und den beiden nächstniedrigeren Größenklassen (100 bzw. 90 DM) andererseits, haben sich die Aufkommensunterschiede gegenüber 1975 verringert.

Die 1975 leicht rückläufige Grundsteuer A ist im Berichtsjahr um 20 Mill. DM oder 4,9 % auf 424 Mill. DM gestiegen, was überwiegend einer stärkeren Hebesatzanpassung zuzuschreiben ist. Die Besteuerungsgrundlagen (Grundbeiträge) überschritten mit 175 Mill. DM das Vorjahresergebnis um 1,5 %. Über die Gründe hierfür läßt sich anhand der vorliegenden Unterlagen nichts aussagen. An der durchgehend kräftigen Abnahme von der kleinsten zur größten Gemeindekategorie von 25 auf 0,37 DM hat sich gegenüber dem Vorjahr nichts geändert.

Tabelle 2: Steueraufkommen, Steuereinnahmen der Gemeinden 1976 nach Gemeindegrößenklassen¹⁾

Steuerart	Gemeinden von ... bis unter ... Einwohnern									Gemeinden insgesamt
	unter 3 000	3 000 5 000	5 000 10 000	10 000 20 000	20 000 50 000	50 000 100 000	100 000 200 000	200 000 500 000	500 000 und mehr	
	Mill. DM									
Realsteuern										
Grundsteuer A	176,2	48,7	73,1	59,5	41,9	11,0	5,1	4,1	4,0	423,6
Grundsteuer B	268,4	152,8	325,3	439,0	588,8	427,6	415,5	592,8	1 160,8	4 371,0
Gewerbesteuer nach Ertrag und Kapital	958,3	650,1	1 472,0	1 953,7	2 913,6	2 094,4	1 800,0	2 321,1	5 949,0	20 112,1
Lohnsummensteuer	8,4	6,1	27,3	78,0	258,9	346,3	415,7	584,1	1 495,7	3 220,6
Istaufkommen	1 411,3	857,8	1 897,7	2 530,2	3 803,1	2 879,3	2 636,3	3 502,1	8 609,5	28 127,4
Gewerbesteuermulage (Ausgaben)	377,0	251,2	570,3	769,3	1 147,9	822,9	690,4	840,6	2 083,7	7 553,3
Gemeindeanteil an der Einkommensteuer	1 113,0	627,8	1 348,8	1 828,4	2 351,5	1 589,6	1 373,9	1 802,2	3 575,9	15 611,2
Gemeindesteuereinnahmen	2 147,4	1 234,4	2 676,2	3 589,4	5 006,7	3 646,0	3 319,9	4 463,7	10 101,6	36 185,2
DM je Einwohner										
Realsteuern										
Grundsteuer A	24,83	14,80	11,24	7,34	4,45	1,93	1,11	0,69	0,37	6,89
Grundsteuer B	37,82	46,44	50,01	54,13	62,63	74,94	89,57	99,78	107,25	71,06
Gewerbesteuer nach Ertrag und Kapital	135,02	197,56	226,30	240,88	309,95	367,09	387,98	390,70	549,64	326,96
Lohnsummensteuer	1,18	1,86	4,20	9,62	27,54	60,70	89,60	98,32	138,19	52,36
Istaufkommen	198,84	260,67	291,76	311,96	404,58	504,67	568,27	589,48	795,45	457,26
Gewerbesteuermulage (Ausgaben)	53,11	76,34	87,68	94,85	122,12	144,23	148,82	141,49	192,52	122,79
Gemeindeanteil an der Einkommensteuer	156,81	190,79	207,36	225,43	250,16	278,61	296,15	303,36	330,38	253,79
Gemeindesteuereinnahmen	302,54	375,12	411,44	442,55	532,61	639,05	715,60	751,35	933,31	588,25

¹⁾ Ohne sonstige Gemeindesteuern.

Gewogene Durchschnittshebesätze

Die gewogenen Durchschnittshebesätze aller Realsteuerarten sind auch im Berichtsjahr wieder gestiegen, mit Ausnahme der Grundsteuer A allerdings schwächer als vor Jahresfrist.

Mit 319 % war die durchschnittliche Anspannung der Gewerbesteuer nach Ertrag und Kapital um 3 Prozentpunkte (1975: + 7 Prozentpunkte) höher als im Vorjahr. Die Höhe des gewogenen Durchschnittshebesatzes wird entscheidend vom finanziellen Gewicht der beiden obersten Gemeindegrößen geprägt, auf die 41 % des Istaufkommens und 39 % der Grundbeträge entfallen. Sämtliche Größenklassen der Gemeinden mit weniger als 200 000 Einwohnern blieben mit ihren Hebesätzen unter dem Bundesdurchschnitt. Ein mit zunehmender Gemeindegröße durchgehender Anstieg der durchschnittlichen Hebesätze (von 316 auf 343 %) ist nur im Bereich der Großstädte festzustellen. Wie noch gezeigt wird, ergibt sich unter Einschluß der Lohnsummensteuer allerdings ein wesentlich anderes Bild.

Nach der kräftigen durchschnittlichen Anhebung im Vorjahr (+ 17 Prozentpunkte) sind die Lohnsummensteuerhebesätze 1976 nochmals um 8 Prozentpunkte auf 869 % gestiegen. Dabei hat sich trotz sehr unterschiedlicher Entwicklungen in den einzelnen Gemeindegrößenklassen gegenüber dem Vorjahr, wobei die Vergleichsstörungen zu berücksichtigen sind (siehe Fußnote 5), an dem starken Hebesatzgefälle von der größten zur kleinsten Gruppe der Kommunen, von 930 auf 398 % (1975: von 933 auf 404 %) nichts geändert. Dies gilt auch für die Erklärung der beachtlichen Unterschiede zwischen den verschiedenen Gemeindegrößenklassen. Sie sind wie in früheren Berichtszeiträumen regional bedingt und hängen damit zusammen, daß in Rheinland-Pfalz, dessen Gemeinden die Lohnsummensteuer im allgemeinen mit erheblich niedrigeren Sätzen anspannen als die Gemeinden anderer Länder, die Lohnsummensteuer viel häufiger in kleinen Gemeinden erhoben wird als im übrigen Bundesgebiet.

In Gemeinden, die neben der Gewerbesteuer nach Ertrag und Kapital auch Lohnsummensteuer erheben, sind die Hebesätze der veranlagten Gewerbesteuer in der Regel niedriger als in solchen ohne Lohnsummensteuer. Im Berichtsjahr differierten die gewogenen Durchschnittshebesätze beider Kategorien von Gemeinden — wie aus der nachstehenden Aufstellung hervorgeht — um 36 Prozentpunkte, d. h. erneut etwas stärker (+ 3 Prozentpunkte) als im Vorjahr.

Gemeindegruppe	Gewogener Durchschnittshebesatz			
	effektiver 1976	effektiver 1975	fiktiver 1976	fiktiver 1975
Gemeinden, die Lohnsummensteuer erheben	301	299	405	409
Gemeinden, die keine Lohnsummensteuer erheben	337	332	(337) ¹⁾	(332) ¹⁾
Gemeinden insgesamt ..	319	316	371	369

¹⁾ Die Berechnung eines fiktiven Durchschnittshebesatzes ist für Gemeinden, die keine Lohnsummensteuer erheben, gegenstandslos; an seine Stelle tritt der gewogene effektive Durchschnittshebesatz.

Die Lohnsummensteuer ist strenggenommen keine selbständige Steuer, sondern nur eine besondere Ausprägung der Gewerbesteuer, die zusätzlich an die Lohnsumme als Besteuerungsgrundlage anknüpft. Für einen Vergleich sowohl zwischen Lohnsummensteuer erhebenden und nicht erhebenden Gemeinden als auch zwischen mehreren Lohnsummensteuer erhebenden Kommunen ist es daher notwendig, die gesamte gewerbesteuerliche Belastung auf einen einheitlichen Nenner zu bringen. Dies geschieht durch die Berechnung sog. fiktiver Durchschnittshebesätze nach der Formel

$$\frac{\text{Istaufkommen Gewerbesteuer E u. K} + \text{Lohnsummensteuer}}{\text{Grundbetrag der Gewerbesteuer E und K}} \times 100$$

Der so ermittelte fiktive Wert gibt an, welche durchschnittliche Höhe die Anspannung erreichen müßte, wenn allein durch die Erhebung von Gewerbesteuer nach Ertrag und Kapital das Aufkommen einschl. Lohnsummensteuer hätte erzielt werden sollen. Er betrug 1976 für die Gesamtheit aller Gemeinden 371 % und überschritt den für die Gewerbesteuer nach Ertrag und Kapital ermittelten „effektiven“ Durchschnittshebesatz von 319 % um 52 Prozentpunkte. Für die Gruppe der Lohnsummensteuer erhebenden Gemeinden allein errechnete sich sogar ein fiktiver Durchschnittshebesatz von 405 %; die Anspannung der Gewerbesteuern in diesen Kommunen war mithin um 68 Prozentpunkte (gegen 77 vor Jahresfrist) höher als in Gemeinden, die keine Lohnsummensteuer erheben. Bei steigender Anspannung sowohl der Gewerbesteuer nach Ertrag und Kapital als auch der Lohnsummensteuer erklärt sich der leichte Rückgang des fiktiven Durchschnittshebesatzes um 4 Prozentpunkte gegenüber dem Vorjahr daraus, daß die Bezugsgröße „Grundbeträge der Gewerbesteuer nach Ertrag und Kapital“ derjenigen Gemeinden, die Lohnsummensteuer erheben, mit 13,8 % erheblich stärker gestiegen ist als das in die Berechnung einbezogene Lohnsummensteuer-Istaufkommen (+ 7,4 %).

Ein zutreffender Vergleich der Gewerbesteuerbelastung in den einzelnen Gemeindegrößenklassen ist nur unter Zugrundelegung der gewogenen fiktiven Durchschnittshebesätze möglich. Wie aus Tabelle 3 ersichtlich, stiegen diese Sätze von 311 % in den kleinen Gemeinden auf 429 % in den Städten mit mehr als einer halben Million Einwohner. Verglichen mit dem Vorjahr ist in den Gemeinden unterhalb der 100 000-Einwohner-Grenze durchweg eine Anhebung der durchschnittlichen gewogenen fiktiven Hebesätze zwischen 2 und 5 Prozentpunkten festzustellen, während die Anspannung in den Großstädten gleichgeblieben oder leicht zurückgegangen ist.

Mit einer Zunahme um 2 Prozentpunkte auf 270 % (1975: + 5 Punkte) hat sich das Hebesatzniveau der Grundsteuer B unter sämtlichen Realsteuerarten gegenüber dem Vorjahr am wenigsten verändert. Die niedrigsten Hebesätze (233 %) wurden wieder von den Gemeinden der Größenklasse 10 000 bis unter 20 000 Einwohner angewandt. Sowohl in den kleineren als auch in den größeren Kommunen waren erheblich höhere Durchschnittswerte zu verzeichnen. Trotz der relativ schwachen Steige-

Tabelle 3: Grundbeträge und gewogene Durchschnittshebesätze 1976 nach Gemeindegrößenklassen

Gemeinden mit ... bis unter ... Einwohnern	Grundbeträge der				Gewogene Durchschnittshebesätze				
	Grundsteuer		Gewerbesteuer		Grundsteuer		Gewerbesteuer		
	A	B	Ertrag und Kapital	Lohnsummensteuer	A	B	Ertrag und Kapital	Lohnsummensteuer	fiktiver Durchschnittshebesatz
	Mill. DM				%				
unter 3 000	63,3	104,9	310,8	2,1	278	256	308	398	311
3 000—5 000	17,9	61,9	209,4	1,4	272	247	310	436	313
5 000—10 000	30,8	138,0	477,5	5,8	237	236	308	475	313
10 000—20 000	27,5	188,5	640,2	12,3	216	233	305	636	317
20 000—50 000	21,7	240,3	957,1	32,9	193	245	304	787	331
50 000—100 000	6,5	160,3	690,1	41,3	170	267	303	838	354
100 000—200 000	2,6	142,0	569,2	48,1	195	293	316	864	389
200 000—500 000	2,4	194,2	706,3	65,9	173	305	329	886	411
500 000 und mehr	2,4	387,2	1 736,7	160,9	163	300	343	930	429
Gemeinden insgesamt ...	175,1	1 617,2	6 297,4	370,6	242	270	319	869	371

rung im Bundesdurchschnitt betraf die Hebesatzerhöhung alle Gemeindegrößenklassen; eine Ausnahme bilden nur die Großstädte mit mehr als 500 000 Einwohnern (— 2 Prozentpunkte), deren Anspannungsentwicklung ohne das Ausscheiden einer Gemeinde aus dieser Größenklasse infolge rückläufiger Einwohnerzahl allerdings ebenfalls leicht positiv (+ 1 Prozentpunkt) verlaufen wäre.

Nachdem man mit Hebesatzerhöhungen bei der Grundsteuer A im Vorjahr zurückhaltender war (+ 4 Prozentpunkte) als bei den übrigen Realsteuern, haben sich die Hebesätze dieser Steuer mit + 8 Prozentpunkten auf durchschnittlich 242 % im Berichtsjahr relativ am stärksten erhöht. Sie lagen in der untersten Gemeindegrößenklasse mit 278 % am weitesten über und in den Städten mit mehr als 500 000 Einwohnern (163 %) am weitesten unter dem Bundesdurchschnitt. Die Diskrepanz zwischen den beiden Extremwerten hat sich — infolge gegenläufiger Entwicklungen in der obersten (Abnahme) und untersten (Zunahme) Gemeindegrößenklasse — von 104 Prozentpunkten im Jahr 1975 auf 115 im Berichtsjahr vergrößert. Bemerkenswert ist noch, daß die Hebesätze der Grundsteuer A in den Gemeinden bis unter 5 000 Einwohner um 22 bzw. 25 Prozentpunkte unter denen der Grundsteuer B liegen, und zwar — bei im einzelnen sehr unterschiedlicher Hebesatzgestaltung — in der Gruppe der kleinsten Kommunen in 5 von 6 in Betracht kommenden Ländern, in der Gruppe der nächstgrößeren Gemeinden in 4 von 7 Ländern.

Gewerbesteuerumlage und Gemeindeanteil an der Einkommensteuer

Die den Gemeinden verbleibenden Steuereinnahmen⁹⁾ (sog. Steuereinnahmen nach der Steuerverteilung) beliefen sich im Jahr 1976 auf 36,2 Mrd. DM und überschritten damit das Steueraufkommen vor der Steuerverteilung um 8,1 Mrd. DM oder rd. 29 %. Diese Differenz ist das Ergebnis des Austausches der von den Gemeinden an Bund und Länder abzuführenden Gewerbesteuerumlage gegen eine Beteiligung an der staatlichen Lohn- und veranlagten Einkommensteuer. Die hierdurch erreichte quantitative Verbesserung der kommunalen Steuereinnahmen war eines der Hauptziele der zum 1. 1. 1970 in Kraft getretenen Gemeindefinanzreform.

Mit 7,6 Mrd. DM lag die Gewerbesteuerumlage im Jahr 1976 um 766 Mill. DM oder 11,3 % über dem Vorjahresergebnis. Diese Zuwachsrate entsprach fast derjenigen des Bruttoaufkommens aus Gewerbesteuern (+ 11,7 %) — im Gegensatz zu früheren Jahren, in denen bei einem Vergleich zwischen beiden Größen die Gewerbesteuerumlage meist spürbar schwächer gestiegen war. Die mehr oder weniger unterschiedliche Entwicklung hat ihre Ursache darin, daß die Gewerbesteuerumlage nur so schnell wächst, wie die ihrer Berechnung zugrunde liegenden Grundbeträge der Gewerbesteuer nach Ertrag und Kapital, während für das Mehraufkommen aus Gewerbesteuern außerdem Hebesatzerhöhungen und Lohnsummensteuerzuwachs eine erhebliche Rolle spielen können. Beide Faktoren waren in den zurückliegenden Untersuchungszeiträumen⁷⁾ von größerer Bedeutung als im Berichtsjahr. Sie haben bewirkt, daß die Relation zwischen den Gewerbesteuererträgen vor der Steuerverteilung und der abgeführten Gewerbesteuerumlage, die sich nach den Vorstellungen zur Gemeindefinanzreform auf 40 % belaufen sollte⁸⁾, seit Inkrafttreten des Gemeindefinanzreformgesetzes im Jahr 1970 von 37,4 % sukzessiv auf 32,4 % gesunken ist, wobei der Rückgang von 1975 auf 1976 aus den dargelegten Gründen nur 0,1 Prozentpunkt betrug.

⁹⁾ Ohne Zuschlag zur Grunderwerbsteuer sowie ohne die örtlichen Verbrauchs- und Aufswandsteuern, die im vorliegenden Zusammenhang außer Betracht bleiben können. — ⁷⁾ Dies gilt auch für das Jahr 1975, das ohne die genannten Faktoren gegenüber 1974 einen noch stärkeren Einnahmeverlust erlitten hätte: Bei einem Rückgang des Gewerbesteueraufkommens um nur 3,1 % verminderte sich die Gewerbesteuerumlage um 7,1 %. — ⁸⁾ Siehe hierzu WiSta 10/1976, S. 635.

Gemeinden mit ... bis unter ... Einwohnern	Gewerbesteuerumlage in % des Gewerbesteueraufkommens ¹⁾
unter 3 000	39,0
3 000— 5 000	38,3
5 000— 10 000	38,0
10 000— 20 000	37,9
20 000— 50 000	36,2
50 000—100 000	33,7
100 000—200 000	31,2
200 000—500 000	28,9
500 000 und mehr	28,0
Gemeinden insgesamt ...	32,4

¹⁾ Einschl. Lohnsummensteuer; vor der Steuerverteilung.

Wie die vorstehende Aufstellung zeigt, ist die in Prozent des Gewerbesteueraufkommens ausgedrückte Bedeutung der Gewerbesteuerumlage in den einzelnen Gemeindegrößenklassen sehr unterschiedlich. Mit abnehmender Einwohnerzahl besteht ein unverkennbarer — im Berichtsjahr kontinuierlich verlaufender — Trend zu relativ stärkerer Umlagenbelastung. Wie im Jahr 1975 unterschritten sämtliche Gemeindegrößenklassen die ursprüngliche Richtgröße von 40 %, wobei die beiden Gruppen von Gemeinden mit mehr als 200 000 Einwohnern erneut unterhalb der 30 %-Marke blieben.

Die höheren Einnahmen aus der Lohn- und veranlagten Einkommensteuer im Jahr 1976 kamen den Gemeinden in Form eines kräftig — um 1,5 Mrd. DM (+ 10,7 %) auf 15,6 Mrd. DM — gestiegenen Gemeindeanteils an der Einkommensteuer zugute. Ohne die im Vorjahresergebnis mit enthaltenen Zuflüsse aus dem aufgelösten Stabilitätsschlag⁹⁾ in Höhe von 260 Mill. DM würde sich die Zunahme sogar auf 12,7 % belaufen haben.

Bei prozentual etwa gleich kräftiger Steigerung von Gemeindeanteil an der Einkommensteuer einerseits und Gewerbesteuerumlage andererseits ergab sich im Berichtszeitraum ein Saldo zugunsten der Gemeinden, der mit 8,1 Mrd. DM um 737 Mill. DM oder 10,1 % über dem Vorjahresergebnis lag. Gemessen an der Gewerbesteuerumlage war er höher als diese selbst, und zwar um 505 Mill. DM oder 6,7 %; anders ausgedrückt: Der auf die Gewerbesteuerumlage bezogene Gewinn aus der Gemeindefinanzreform betrug im Berichtsjahr 106,7 %. Im ersten Jahr des Inkrafttretens der Gemeindefinanzreform hatte er 58 % ausgemacht. Der Austausch Gewerbesteuerumlage/ Gemeindeanteil an der Einkommensteuer brachte auch im

Gemeinden mit ... bis unter ... Einwohnern	Gewinn aus Gemeindeanteil Einkommensteuer in % der Gewerbesteuerumlage
unter 3 000	195,3
3 000— 5 000	149,9
5 000— 10 000	136,5
10 000— 20 000	137,7
20 000— 50 000	104,8
50 000—100 000	93,2
100 000—200 000	99,0
200 000—500 000	114,4
500 000 und mehr	71,6
Gemeinden insgesamt ...	106,7

Jahr 1976, wie aus der vorstehenden Aufstellung hervorgeht, für alle Gemeindegrößenklassen eine finanzielle Verbesserung mit sich; das schließt nicht aus, daß systembedingt einzelne Gemeinden auch Verschlechterungen hinnehmen mußten. Den relativ höchsten Gewinn aus der Gemeindefinanzreform verzeichneten mit 195 % (1975: 183 %) die Gemeinden unter 3 000 Einwohner; erst in erheblichem Abstand folgt die nächstgrößere Gruppe von Gemeinden (150 %). Die an der abgeführten Umlage gemessene Einnahmeverbesserung geht mit zunehmender Gemeindegröße — von Gemeinden mit 100 000 bis 500 000 Einwohnern abgesehen — spürbar zurück. Beim Vergleich mit dem Vorjahr (für das sich im Bundesdurchschnitt mit 107,9 % noch eine etwas höhere Quote errechnet hatte¹⁰⁾) ergibt sich, daß die Größenklassen der Gemeinden mit we-

⁹⁾ Siehe Fußnote 8. — ¹⁰⁾ Der Rückgang hat seine Ursache in den Besonderheiten der vorjährigen Einnahmementwicklung: 1975 resultierte der Gewinn aus der Gemeindefinanzreform gegenüber 1974 zum geringeren Teil (237 Mill. DM) aus dem Steigen des Gemeindeanteils an der Einkommensteuer, zum größeren Teil (520 Mill. DM) aus dem Rückgang der Gewerbesteuerumlage, die damit eine rückläufige Bezugsgröße darstellte.

niger als 20 000 Einwohnern im Berichtsjahr eine leichte Steigerung ihres Anteils verzeichneten, während die Gemeindegruppen mit höherer Einwohnerzahl einen Rückgang hinnehmen mußten. Es sei noch darauf hingewiesen, daß der Überschuß des Gemeindeanteils an der Einkommensteuer über die Gewerbesteuerumlage nicht ohne weiteres mit dem Gewinn gegenüber der finanziellen Situation vor der Gemeindefinanzreform gleichgesetzt werden kann. Gerade die kleinen Gemeinden hatten vorher zum Teil in erheblichem Umfang an den Einnahmen des im Zuge der Gemeindefinanzreform aufgehobenen Gewerbesteuerabgleichs partizipiert, dessen Wegfall für die größeren Gemeinden eine Entlastung darstellte.

Gemeinden mit ... bis unter ... Einwohnern	Saldo der Steuerbeteiligungsbeträge		
	Mill. DM	% des Realsteueraufkommens ¹⁾	DM je Einwohner
unter 3 000	736,1	52,2	103,70
3 000— 5 000	376,6	43,9	114,45
5 000— 10 000	778,5	41,0	119,68
10 000— 20 000	1 059,1	41,9	130,59
20 000— 50 000	1 203,6	31,6	128,04
50 000—100 000	766,7	26,6	134,38
100 000—200 000	683,5	25,9	147,33
200 000—500 000	961,6	27,5	161,87
500 000 und mehr	1 492,1	17,3	137,86
Gemeinden insgesamt ...	8 057,8	28,6	130,99

¹⁾ Vor der Steuerverteilung.

Wie bereits erwähnt, bedeuten die Mehreinnahmen aus dem Austausch Gewerbesteuerumlage/Gemeinden an der Einkommensteuer (8,1 Mrd. DM) für die Gesamtheit der Gemeinden eine Einnahmeverbesserung um 28,6 % gegenüber dem Aufkommen vor der Steuerverteilung. Auf den Einwohner bezogen hat sich dieser Saldo um rd. 13 auf 131 DM erhöht. Die den Gemeinden im Berichtsjahr insgesamt verbliebenen Steuereinnahmen in Höhe von 36,2 Mrd. DM lagen um 3,8 Mrd. DM oder 11,8 % über dem Ergebnis von 1975.

In den einzelnen Gemeindegrößenklassen schlug der Überschuß aus der Gemeindefinanzreform — wie aus der vorstehenden Aufstellung ersichtlich wird — wieder sehr unterschiedlich zu Buche. Dabei tritt die Tendenz einer im Sinne des Gemeindefinanzreformgesetzes liegenden relativ stärkeren Einnahmeverbesserung bei den kleineren Gemeinden deutlich zutage. Die prozentuale Einnah-

meverstärkung belief sich bei den Großstädten mit 500 000 und mehr Einwohnern auf 17,3 %, bei den Gemeinden der untersten Größenklasse dagegen auf 52,2 %; das Auseinanderstreben der beiden Extremwerte hat sich damit fortgesetzt (1975: 17,8 bzw. 50,3 %).

Neben dem quantitativen hat die Gemeindefinanzreform auch einen qualitativen Aspekt. Die konjunkturreagible Gewerbesteuer sollte wenigstens teilweise durch Beteiligung an der weniger konjunkturmpfindlichen Lohnsteuer (und veranlagten Einkommensteuer) ersetzt werden. Im Berichtsjahr hielten sich die den Gemeinden verbliebenen Einnahmen aus Gewerbesteuern und aus dem Gemeindeanteil an der Einkommensteuer mit 15,8 bzw. 15,6 Mrd. DM annähernd die Waage, wobei das Übergewicht der Gewerbesteuer gegenüber 1974 weiter zurückgegangen ist (die gleich hohen Anteile im Jahr 1975 waren den bereits erwähnten Sondereinflüssen zuzuschreiben). Zwischen den einzelnen Größenklassen der Gebietskörperschaften bestehen allerdings insofern spezifische Unterschiede, als mit zunehmender Gemeindegröße das Gewicht des Gemeindeanteils an der Einkommensteuer nahezu kontinuierlich zugunsten der Gewerbesteuern abnimmt. Nach der Steuerverteilung ergaben sich für 1976 in den einzelnen Gemeindegrößenklassen folgende Anteile an den Steuereinnahmen ¹¹⁾:

Gemeinden mit ... bis unter ... Einwohnern	Gemeindeanteil an der Einkommensteuer	Gewerbesteuern (netto)	
		%	Grundsteuern
unter 3 000	51,8	27,5	20,7
3 000— 5 000	50,9	32,8	16,3
5 000— 10 000	50,4	34,7	14,9
10 000— 20 000	50,9	35,2	13,9
20 000— 50 000	47,0	40,4	12,6
50 000—100 000	43,6	44,4	12,0
100 000—200 000	41,4	45,9	12,7
200 000—500 000	40,4	46,3	13,4
500 000 und mehr	35,4	53,1	11,5
Gemeinden insgesamt	43,1	43,6	13,3
dagegen 1975	43,6	43,6	12,8
1974	43,8	45,1	11,1
1973	42,5	46,3	11,1
1972	42,0	45,6	12,4
1971	42,3	43,9	13,8

We.

¹¹⁾ Siehe Fußnote 6.

Wirtschaftsrechnungen

Ausgewählte Aufwendungen für den Privaten Verbrauch

Ergebnis der Einkommens- und Verbrauchsstichprobe 1973

Vorbemerkung

Der vorliegende Beitrag beschäftigt sich mit einer Auswahl von Waren und Dienstleistungen für den Privaten Verbrauch, die im Rahmen der Einkommens- und Verbrauchsstichprobe 1973 — ähnlich wie 1969¹⁾ — während des ganzen Erhebungsjahres erfaßt wurden²⁾. Es handelt sich dabei um Güter, die das Haushaltsbudget besonders stark belasten (z. B. langlebige, hochwertige Gebrauchsgüter) bzw. bei denen die Aufwendungen erheblichen saisonalen Schwankungen unterliegen (z. B. Urlaubsausgaben). Güter dieser Art werden bei einer nur einmonatigen Anschreibungsperiode, die für die Erfassung der übrigen Waren und Dienstleistungen (insbesondere der Nahrungs- und Genußmittel) als voll ausreichend angesehen werden kann, nur ungenügend repräsentiert³⁾. Hier dargestellt

werden die Aufwendungen für

- langlebige, hochwertige Gebrauchsgüter,
- Wohnungsmieten u. ä.,
- Elektrizität, Gas, Brennstoffe u. ä.,
- Urlaubs- und Erholungsreisen.

Insbesondere bei den langlebigen, hochwertigen Gebrauchsgütern handelt es sich häufig um Güter, die nur in unregelmäßigen Abständen oder oft auch nur einmal während des Anschreibungsjahres gekauft werden. Deshalb sollen im folgenden nicht die monatlichen, sondern die jährlichen Aufwendungen dargestellt werden. Diese Jahresaufwendungen werden nicht nur im Durchschnitt aller Haushalte der jeweiligen Schicht betrachtet (in den Tabellen als „Aufwand je Haushalt“ nachgewiesen), sondern es wird auch gezeigt, welchen Betrag die Haushalte aufwendeten, die tatsächlich Ausgaben der dargestellten Art hatten. Dieser „Aufwand je Fall“, wie er in den Tabellen genannt wird, ist besonders dort eine zusätzliche interessante Information, wo der Anteil der Haushalte mit entsprechenden Aufwendungen an den Haushalten der jeweiligen Schicht besonders gering und der Durchschnittswert für alle Haushalte deshalb wenig aussagefähig ist.

Im folgenden sollen nur wenige, wesentliche Zahlen dargestellt werden, um mit diesen zu demonstrieren, welche Auswertungsmöglichkeiten das vorhandene Zahlen-

¹⁾ Siehe: „Ausgewählte Aufwendungen für den Privaten Verbrauch“ in WiSta 4/1973, S. 264 ff. — ²⁾ Siehe Euler, M.: „Die Einkommens- und Verbrauchsstichprobe 1973“ in WiSta 7/1972, S. 375 ff. — ³⁾ Siehe Euler, M.: „Dauer der Anschreibungsperiode und Genauigkeit der Ergebnisse bei Erhebungen über Wirtschaftsrechnungen privater Haushalte“ in WiSta 7/1966, S. 417 ff.

material bietet. Zu methodischen und technischen Einzelheiten wird auf vorangegangene Abhandlungen verwiesen⁴⁾. Auch die textliche Interpretation der Zahlen soll nur Möglichkeiten der Auswertung skizzieren, weil die Ergebnisse der einzelnen Tabellen die kausalen Abhängigkeiten und Zusammenhänge ohnehin deutlich genug zeigen. Die hier nachgewiesenen Werte sind hochgerechnet auf die Gesamtheit der privaten Haushalte (ohne Haushalte von Ausländern, ohne Privathaushalte in Anstalten sowie ohne Haushalte mit einem monatlichen Haushaltsnettoeinkommen von 15 000 DM und mehr).

Aufwendungen für langlebige, hochwertige Gebrauchsgüter

Die Aufwendungen für langlebige, hochwertige Gebrauchsgüter sind wegen der Höhe der Ausgabe für die jeweilige Anschaffung für den einzelnen Haushalt von großer Bedeutung. Aber nicht nur die Ausgabenstruktur des einzelnen Haushalts, sondern die gesamte Wirtschaft wird durch die Nachfrage der privaten Haushalte nach langlebigen, hochwertigen Gebrauchsgütern stark beeinflusst. Bei der Anschaffung dieser Güter lassen sich die Haushalte nicht nur von der Höhe des monatlich zur Verfügung stehenden Einkommens leiten, sondern auch von der Möglichkeit, Kredite aufzunehmen oder Vermögensbestände aufzulösen. Im Rahmen der Aufbereitung der Einkommens- und Verbrauchsstichprobe 1973 zeigte sich immer wieder, daß Haushalte in Monaten mit Ausgaben für die Anschaffung langlebiger, hochwertiger Gebrauchsgüter meist auf der Einnahmeseite Abhebungen von Sparbüchern, Erlöse aus dem Verkauf von Wertpapieren oder Überziehungskredite von Gehalts- oder Girokonten verbucht hatten.

⁴⁾ Insbesondere Euler, M.: „Einnahmen und Ausgaben der privaten Haushalte im Jahr 1973“ in WiSta 3/1977, S. 105 ff.

In Tabelle 1 wird der Verwendungszweck der erworbenen langlebigen, hochwertigen Gebrauchsgüter dargestellt. Im Durchschnitt aller Haushalte wurden jährlich 2 595 DM für Güter dieser Art ausgegeben. Rund 43 % dieses Betrages wurden in hochwertige, langlebige Gebrauchsgüter für die Haushaltsführung investiert (1969 waren es noch rd. 48 %), 37 % entfielen auf Gebrauchsgüter für Verkehr, gut 15 % auf solche für Bildung und Unterhaltung und nur knapp 5 % auf Güter für die persönliche Ausstattung.

Bei näherer Betrachtung fällt auf, daß in der Schichtung nach Einkommensgruppen, nach sozialer Stellung und Alter des Haushaltsvorstandes und nach Haushaltsgröße und -typ ganz erhebliche Abweichungen von den genannten Durchschnittsn auf treten können. Dabei werden die Beträge durch nichts stärker beeinflußt als durch die Höhe des Haushaltsnettoeinkommens und somit durch die Höhe der dem Haushalt zur Verfügung stehenden ausgabenfähigen Einkommen und Einnahmen. Während in der untersten Einkommensgruppe — monatliches Haushaltsnettoeinkommen unter 600 DM — je Haushalt jährlich nur 274 DM in langlebige, hochwertige Gebrauchsgüter investiert wurden (gut 4 % der ausgabenfähigen Einkommen und Einnahmen und knapp 5 % der Aufwendungen für den Privaten Verbrauch), waren es in der obersten Einkommensgruppe — 5 000 bis unter 15 000 DM — durchschnittlich 6 971 DM je Haushalt (knapp 17 %).

Die Gliederung der Aufwendungen für langlebige, hochwertige Gebrauchsgüter nach Verwendungszwecken läßt erkennen, daß die Aufteilung keineswegs einheitlich ist. So ist z. B. der Anteil der Ausgaben für die Haushaltsführung bei den Haushalten der unteren Einkommensgruppen, der Nichterwerbstätigen, der Haushaltsvorstände im Alter von 65 und mehr Jahren und der Einpersonenhaushalte mit etwa 50 % und mehr besonders hoch, der Anteil der

Tabelle 1: Ausgabefähige Jahreseinkommen und -einnahmen privater Haushalte¹⁾ sowie ihre Jahresaufwendungen für den Privaten Verbrauch und für langlebige, hochwertige Gebrauchsgüter je Haushalt 1973

Ergebnis der Einkommens- und Verbrauchsstichprobe 1973

Monatliches Haushaltsnettoeinkommen von ... bis unter ... DM Soziale Stellung des Haushaltsvorstandes Haushaltsvorstand im Alter von ... bis unter ... Jahren Haushaltsgröße und -typ	Haus- halte	Ausgabe- fähige Ein- kommen und Ein- nahmen	Aufwen- dungen für den Privaten Ver- brauch	Käufe lang- lebig- er, hoch- wertiger Gie- brauchs- güter ins- gesamt	Davon entfielen auf langlebige, hochwertige Gebrauchsgüter für							
					Haushalts- führung	Verkehr		Bildung, Unterhaltung		Persönliche Ausstattung		
						DM	% ²⁾	DM	% ²⁾	DM	% ²⁾	DM
Haushalte insgesamt	21 155	26 188	19 643	2 595	1 113	42,9	963	37,1	401	15,5	118	4,5
unter 600	1 159	6 125	5 790	274	157	57,3	(53)	(19,3)	(51)	(18,6)	(13)	(4,7)
600— 800	1 342	9 023	8 110	421	272	64,6	(39)	(2,3)	85	20,2	25	5,9
800— 1 000	1 395	11 605	10 101	688	405	58,9	84	12,2	146	21,2	53	7,7
1 000— 1 200	1 370	14 126	12 018	1 034	597	57,7	201	19,4	184	17,8	52	5,0
1 200— 1 500	2 314	17 425	14 481	1 481	732	49,4	418	28,2	258	17,4	73	4,9
1 500— 1 800	2 564	21 493	17 582	2 125	951	44,8	735	34,6	343	16,1	96	4,5
1 800— 2 500	5 276	27 581	21 591	2 956	1 271	43,0	1 105	37,4	464	15,7	116	3,9
2 500— 5 000	5 233	41 164	29 308	4 501	1 795	39,9	1 862	41,4	649	14,4	195	4,3
5 000—15 000	502	83 923	41 708	6 971	2 707	38,8	2 745	39,4	1 015	14,6	504	7,2
Landwirt	568	28 633	21 381	2 578	1 029	39,9	1 286	49,9	199	7,7	64	2,5
Selbständiger ³⁾	1 415	47 424	27 267	3 823	1 502	39,3	1 521	39,8	569	14,9	231	6,0
Beamter	1 362	36 804	27 367	3 996	1 763	44,1	1 452	36,3	612	15,3	169	4,2
Angestellter	4 287	32 712	24 340	3 637	1 474	40,5	1 461	40,2	549	15,1	153	4,2
Arbeiter	5 974	25 556	20 177	2 927	1 236	42,2	1 138	38,9	449	15,3	104	3,6
Nichterwerbstätiger	7 549	16 903	13 599	1 255	626	49,9			223	17,8	83	6,6
unter 25	464	19 126	15 817	2 719	963	35,4	1 271	46,7	422	15,5	63	2,3
25—35	3 604	29 377	22 179	3 504	1 414	40,4	1 459	41,6	514	14,7	117	3,3
35—45	4 133	32 675	24 087	3 395	1 423	41,9	1 314	38,7	525	15,5	133	3,9
45—55	3 945	31 531	23 247	3 258	1 377	42,3	1 234	37,9	489	15,0	158	4,9
55—65	3 760	24 091	17 940	2 222	1 004	45,2	759	34,2	344	15,5	115	5,2
65 und mehr	5 249	17 003	13 251	1 096	556	50,7	260	23,7	197	18,0	83	7,6
1 Person	5 018	13 131	10 528	904	478	52,9	195	21,6	162	17,9	69	7,6
dar.: Alleinlebende Frau	4 003	12 381	10 114	797	490	61,5	103	12,9	130	16,3	74	9,3
2 Personen	6 228	25 046	18 729	2 545	1 118	43,9	873	34,3	418	16,4	136	5,3
dar.: Ehepaar ohne Kind	5 552	25 403	18 913	2 598	1 140	43,9	893	34,4	425	16,4	140	5,4
3 Personen	4 064	31 258	23 289	3 486	1 400	40,2	1 450	41,6	498	14,3	138	4,0
dar.: Ehepaar mit 1 Kind	3 668	31 382	23 430	3 549	1 424	40,1	1 477	41,6	510	14,4	138	3,9
4 Personen	3 368	33 795	24 886	3 556	1 466	41,2	1 424	40,0	534	15,0	132	3,7
dar.: Ehepaar mit 2 Kindern	3 113	33 694	24 833	3 541	1 461	41,3	1 417	40,0	531	15,0	132	3,7
5 Personen und mehr	2 477	36 853	27 293	3 372	1 438	42,6	1 314	39,0	499	14,8	121	3,6
dar.: Ehepaar mit 3 Kindern	1 309	36 019	26 565	3 380	1 465	43,3	1 267	37,5	523	15,5	125	3,7

¹⁾ Ohne Haushalte von Ausländern, ohne Privathaushalte in Anstalten sowie ohne Haushalte mit einem monatlichen Haushaltsnettoeinkommen von 15 000 DM und mehr. — ²⁾ Bezogen auf die Gesamtaufwendung für langlebige, hochwertige Gebrauchsgüter. — ³⁾ Gewerbetreibender, freiberuflich Tätiger.

Ausgaben für Verkehr besonders niedrig. Aus dem Rahmen fallen ferner bei den Haushalten von Landwirten die außergewöhnlich niedrigen Anteile der Aufwendungen für langlebige, hochwertige Güter für Bildung und Unterhaltung (knapp 8 %) sowie für persönliche Ausstattung (knapp 3 %). Je höher das Haushaltsnettoeinkommen ist, desto weniger wird prozentual für langlebige, hochwertige Gebrauchsgüter für die Haushaltsführung sowie für Bildung und Unterhaltung ausgegeben, desto mehr für solche für den Verkehr.

Stärkere Abweichungen in den Präferenzen zeigen die Haushalte, wenn man einzelne Gebrauchsgüter innerhalb der in Tabelle 1 nachgewiesenen Hauptausgabengruppen betrachtet und sie außerdem nur auf diejenigen Haushalte (Fälle) bezieht, die solche Güter tatsächlich gekauft haben.

In Tabelle 2 werden die Aufwendungen für einzelne Waren und Warengruppen aus dem Bereich der langlebigen, hochwertigen Gebrauchsgüter für die Haushaltsführung zusammengefaßt. Hier zeigt sich, daß die Aufwendungen je Haushalt für Teppiche und Matratzen, (168 DM) nur ein Viertel der Aufwendungen für Möbel und Polstermöbel (680 DM) betragen. Die durchschnittlichen Aufwendungen der an den Käufen beteiligten Haushalte (Aufwand je Fall) lagen dagegen für Teppiche und Matratzen (1 793 DM) um ein Drittel höher als für Möbel und Polstermöbel (1 342 DM). Diese Erscheinung zeigt sich mehr oder weniger ausgeprägt für alle nachgewiesenen Haushaltsgruppen. Sie resultiert aus der unter-

schiedlichen Durchschnittshöhe der einzelnen Anschaffungen und der unterschiedlichen Häufigkeit der Anschaffungen bei den beiden Güterarten.

Bei der Betrachtung der Aufwendungen für Waschmaschinen und Wäscheschleudern sowie für Geschirrspülmaschinen fällt auf, daß mit zunehmendem Alter des Haushaltsvorstandes der Anteil der Haushalte mit entsprechenden Investitionen zurückgeht. Dies kann verschiedene Gründe haben. Ein wesentlicher Grund dürfte sein, daß „ältere Haushalte“ meist nur aus wenigen Personen bestehen und somit die Anschaffung einer Waschmaschine oder gar einer Spülmaschine unrentabel ist.

Der Anteil der Haushalte mit Aufwendungen für Öfen, Herde, Heizgeräte, Warmwasserbereiter beträgt durchschnittlich nur 3 %. Bei gleicher Abgrenzung hatte derselbe Wert bei der Einkommens- und Verbrauchsstichprobe 1969 noch knapp 25 % betragen. Der Rückgang erklärt sich durch die ständig steigende Anzahl¹⁾ der Wohnungen mit Zentral- oder Etagenheizung im Neu- und Altwohnungsbestand. Auch werden in zunehmendem Maß Herde und Warmwasserbereiter vom Vermieter gestellt. Da dieser in der Regel auch die Kosten für Instandhaltung und Ersatz dieser Geräte trägt, sind die betreffenden Haushalte mit derartigen Ausgaben nicht unmittelbar belastet.

¹⁾ Siehe: „Die Qualität des Wohnungsbestandes“ in WiSta 4/1975, S. 275 ff., sowie „Struktur und Ausstattung der Wohnungen“ in WiSta 7/1974, S. 508 ff.

Tabelle 2: Jahresaufwendungen privater Haushalte¹⁾
für langlebige, hochwertige Gebrauchsgüter für die Haushaltsführung 1973
Ergebnis der Einkommens- und Verbrauchsstichprobe 1973

Monatliches Haushaltsnettoeinkommen von ... bis unter ... DM	Aufwendungen insgesamt je Haushalt	Darunter entfielen auf														
		Möbel		Teppiche, Matratzen, Fußbodenbelag		Öfen, Herde, Heizgeräte, Warmwasserbereiter		Waschmaschinen		Geschirrspülmaschinen						
		Aufwand je Haushalt		Anteil der Fälle ³⁾	Aufwand je Haushalt		Anteil der Fälle ³⁾	Aufwand je Haushalt		Anteil der Fälle ³⁾	Aufwand je Haushalt		Anteil der Fälle ³⁾			
		Fall ²⁾	Fälle ³⁾	Fall ²⁾	Fälle ³⁾	Fall ²⁾	Fälle ³⁾	Fall ²⁾	Fälle ³⁾	Fall ²⁾	Fälle ³⁾					
		DM	%	DM	%	DM	%	DM	%	DM	%					
Haushalte insgesamt	1 113	680	1 342	50,7	168	1 793	9,4	56	1 807	3,1	57	807	7,1	26	1 104	2,4
unter 600	157	62	315	19,7	(32)	(706)	(4,6)	/	/	/	(14)	(586)	(2,4)	/	/	/
600 — 800	272	135	483	27,9	54	757	7,2	(24)	(1 529)	(1,6)	(23)	(661)	(3,5)	/	/	/
800 — 1 000	405	200	597	33,4	53	750	7,0	(44)	(1 509)	(2,9)	37	700	5,2	/	/	/
1 000 — 1 200	597	279	737	37,8	126	1 458	8,7	(86)	(2 280)	(3,7)	36	677	5,4	/	/	/
1 200 — 1 500	732	410	894	45,9	117	1 424	8,2	54	2 001	2,7	49	727	6,7	(4)	(832)	(0,5)
1 500 — 1 800	951	545	1 034	52,7	155	1 745	8,9	63	1 867	3,4	58	758	7,6	(11)	(951)	(1,2)
1 800 — 2 500	1 271	763	1 314	58,1	203	1 963	10,3	71	1 894	3,8	61	798	7,6	26	1 085	2,4
2 500 — 5 000	1 795	1 152	1 832	62,9	262	2 309	11,4	52	1 626	3,2	80	896	8,9	59	1 155	5,1
5 000 — 15 000	2 707	2 056	3 005	68,3	194	1 482	13,1	/	/	/	113	1 083	10,4	128	1 173	11,0
Landwirt	1 029	592	1 371	43,1	88	285	31,0	63	218	29,0	76	894	8,5	(60)	(1 237)	(4,8)
Selbständiger ⁴⁾	1 502	1 124	2 149	52,3	79	436	18,1	(11)	(690)	(1,6)	87	1 002	8,6	76	1 193	6,4
Beamter	1 763	1 067	1 665	64,1	338	3 779	9,0	65	2 772	2,3	65	842	7,7	57	1 151	4,9
Angestellter	1 474	948	1 573	60,3	228	2 827	8,1	50	2 421	2,1	59	805	7,3	46	1 079	4,3
Arbeiter	1 236	750	1 345	55,8	181	1 938	9,3	69	2 382	2,9	63	789	7,9	15	1 070	1,5
Nichterwerbstätiger	626	325	834	39,0	117	1 665	7,0	55	2 405	2,3	43	756	5,7	7	962	0,7
unter 25	963	587	1 128	51,9	(102)	(1 886)	(5,4)	(41)	(1 482)	(2,8)	(82)	(768)	(10,6)	(27)	(930)	(2,8)
25 — 35	1 414	866	1 501	57,7	231	2 628	8,8	46	1 895	2,4	59	809	7,3	52	1 093	4,7
35 — 45	1 423	921	1 580	58,3	184	1 857	9,9	61	1 773	3,5	62	833	7,4	48	1 146	4,2
45 — 55	1 377	884	1 566	56,5	199	1 787	11,2	56	1 490	3,8	69	834	8,2	21	1 098	1,9
55 — 65	1 004	592	1 210	48,9	158	1 590	9,9	64	1 867	3,4	58	813	7,1	13	1 154	1,2
65 und mehr	556	280	764	36,6	102	1 282	8,0	54	2 109	2,6	41	749	5,4	(5)	(947)	(0,6)
1 Person	478	267	795	33,6	86	1 308	6,6	43	2 414	1,8	29	722	4,0	(3)	(729)	(0,3)
dar.: Alleinlebende	490	267	758	35,2	88	1 325	6,6	(49)	(2 693)	(1,8)	30	709	4,2	/	/	/
2 Personen	1 118	658	1 309	50,3	189	2 011	9,4	62	1 989	3,1	64	801	8,0	20	1 086	1,8
dar.: Ehepaar ohne Kind	1 140	667	1 324	50,4	192	2 063	9,3	65	2 175	3,0	66	806	8,2	21	1 096	1,9
3 Personen	1 400	888	1 528	58,1	203	1 993	10,2	57	1 907	3,0	58	827	7,0	36	1 135	3,2
dar.: Ehepaar mit 1 Kind	1 424	900	1 533	58,7	208	2 065	10,1	59	2 085	2,8	58	827	7,0	36	1 128	3,2
4 Personen	1 466	911	1 495	60,9	219	2 077	10,5	59	1 798	3,3	67	828	8,1	47	1 135	4,1
dar.: Ehepaar mit 2 Kindern	1 461	915	1 498	61,1	220	2 168	10,2	58	1 910	3,1	63	813	7,7	49	1 138	4,3
5 Personen und mehr	1 438	913	1 522	60,0	157	1 293	12,2	61	1 083	5,6	80	845	9,5	48	1 105	4,3
dar.: Ehepaar mit 3 Kindern	1 465	938	1 513	62,0	177	1 686	10,5	55	1 516	3,6	76	812	9,4	52	1 114	4,7

¹⁾ Ohne Haushalte von Ausländern, ohne Privathaushalte in Anstalten sowie ohne Haushalte mit einem monatlichen Haushaltsnettoeinkommen von 15 000 DM und mehr. — ²⁾ Fall = Haushalt mit Aufwendungen der jeweiligen Art. — ³⁾ Anteil der Haushalte mit Aufwendungen der jeweiligen Art an allen Haushalten der jeweiligen Schicht. — ⁴⁾ Gewerbetreibender, freiberuflich Tätiger.

In Tabelle 3 werden ausgewählte langlebige, hochwertige Gebrauchsgüter für Bildung und Unterhaltung gezeigt. Für die Aufnahme eines Gutes in diese Tabelle war die relative Häufigkeit der Haushalte mit entsprechenden Aufwendungen maßgebend. So gaben 20 von 100 Haushalten Geld für die Beschaffung von Rundfunkgeräten, 9 für Fotoapparate, 6 für Farbfernseher und 7 für Schwarzweiß-Fernseher aus. Da der einzelne Haushalt in der Regel höchstens ein Fernsehgerät im Jahr anschafft, kann man sagen, daß 1973 etwa 13 % der Haushalte ein Fernsehgerät kauften. Der Anteil der Haushalte mit Aufwendungen für Rundfunkgeräte ist nach den Ergebnissen der Einkommens- und Verbrauchsstichproben von gut 13 % im Jahr 1969 auf knapp 20 % im Jahr 1973 gestiegen. Vermutlich kauften viele Haushalte wegen der technischen Neuentwicklung der Stereophonie neue Geräte, auch wenn eine Ersatzbeschaffung noch nicht erforderlich gewesen wäre. Andererseits ging der Anteil der Haushalte mit Anschaffungen für Tonbandgeräte und Plattenspieler auf gut 1 % zurück, obwohl hier die Technik die gleiche Entwicklung hatte wie bei den Rundfunkgeräten. Eine Erklärung für diesen Rückgang läßt sich darin sehen, daß — bedingt durch den technischen Fortschritt — Geräte auf den Markt gebracht wurden, die mehrere Funktionen in einer Anlage vereinigen.

Bei allen ausgewählten Gebrauchsgütern für Bildung und Unterhaltung steigt der Anteil der Haushalte, die diese Güter nachfragen, mit wachsendem Haushaltseinkommen und zunehmender Haushaltsgröße. Die Gliede-

rung nach dem Alter des Haushaltsvorstandes zeigt, daß die relative Häufigkeit derartiger Käufe in der mittleren Altersgruppe (35 bis unter 45 Jahre) meist am höchsten und in der Altersgruppe „65 und mehr“ meist am geringsten war.

Die Aufwendungen für langlebige, hochwertige Gebrauchsgüter für Verkehr und für persönliche Ausstattung werden in Tabelle 4 tiefer gegliedert.

Bei der Erfassung der Aufwendungen für die Anschaffung von Personenkraftwagen wurde die Ausgabe für fabrikneue und gebrauchte Fahrzeuge getrennt nachgewiesen. Es kann unterstellt werden, daß ein Haushalt in der Regel nur einmal im Jahr einen Personenkraftwagen anschafft. Deshalb dürfen die Anteile der Haushalte mit Ausgaben für neu gekaufte Personenkraftwagen (rd. 7 %) und mit Aufwendungen für gebraucht gekaufte Personenkraftwagen (8 %) — ebenso wie bei den Haushalten mit Ausgaben für Farb- und für Schwarzweiß-Fernsehergeräte — zusammengefaßt werden. Es zeigt sich dann, daß 15 % der Haushalte 1973 einen Personenkraftwagen gekauft haben. Dabei wurde für ein gebrauchtes Fahrzeug durchschnittlich 3 686 DM und für ein neues 9 364 DM gezahlt. Bei der getrennten Betrachtung der Aufwendungen für neue und gebrauchte Personenkraftwagen fällt auf, daß nur bei wenigen der in Tabelle 4 nachgewiesenen Haushaltgruppen der Anteil der Haushalte mit Aufwendungen für neu gekaufte Personenkraftwagen größer war als der Anteil der Haushalte, die sich ein gebrauchtes Fahrzeug kauften, nämlich bei den Haushalten der höchsten Einkommensgruppe, bei

Tabelle 3: Jahresaufwendungen privater Haushalte¹⁾ für langlebige, hochwertige Gebrauchsgüter für Bildung und Unterhaltung 1973

Ergebnis der Einkommens- und Verbrauchsstichprobe 1973

Monatliches Haus- haltsnettoeinkommen von ... bis unter ... DM	Auf- wen- dungen insge- samt je Haus- halt	Darunter entfielen auf														
		Rundfunkgeräte		Farb-Fernsehergeräte		Schwarz-Weiß- Fernsehergeräte		Tonbandgeräte, Plattenspieler		Fotoapparate						
		Aufwand je Haus- halt	Anteil der Fälle ³⁾	Aufwand je Haus- halt	Anteil der Fälle ³⁾	Aufwand je Haus- halt	Anteil der Fälle ³⁾	Aufwand je Haus- halt	Anteil der Fälle ³⁾	Aufwand je Haus- halt	Anteil der Fälle ³⁾					
		DM	%	DM	%	DM	%	DM	%	DM	%					
Haushalte insgesamt	401	89	453	19,5	111	1 950	5,7	35	493	7,0	27	2 252	1,2	22	252	8,6
unter 600	(51)	(11)	(242)	(4,7)	/	/	/	(18)	(453)	(4,1)	/	/	/	/	/	/
600—800	85	16	225	7,0	(36)	(1 761)	(2,0)	27	443	6,1	/	/	/	(3)	(103)	(2,7)
800—1 000	146	24	285	8,5	(55)	(1 803)	(3,1)	36	543	6,6	/	/	/	(6)	(153)	(3,9)
1 000—1 200	184	31	297	10,5	(69)	(1 912)	(3,6)	35	518	6,8	/	/	/	(9)	(186)	(4,6)
1 200—1 500	258	53	367	14,5	94	1 955	4,8	34	492	6,9	(18)	(2 500)	(0,7)	12	196	6,3
1 500—1 800	343	77	372	20,6	104	1 871	5,6	36	491	7,4	(21)	(1 942)	(1,1)	18	206	8,8
1 800—2 500	464	107	447	23,8	126	1 983	6,4	37	489	7,5	43	2 460	1,7	23	230	9,8
2 500—5 000	649	146	531	27,6	160	1 979	8,1	36	495	7,4	40	2 278	1,7	39	301	12,9
5 000—15 000	1 015	218	728	29,9	227	2 051	11,2	(40)	(506)	(8,0)	(36)	(1 427)	(2,6)	69	410	16,7
Landwirt	199	53	326	16,4	(62)	(1 885)	(3,3)	(36)	(527)	(6,9)	(9)	(348)	(2,5)	11	165	6,7
Selbständiger ⁴⁾	569	126	607	20,8	132	1 990	6,6	30	487	6,1	(13)	(973)	(1,3)	36	322	11,2
Beamter	612	138	527	26,2	131	1 977	6,6	36	475	7,6	(45)	(2 478)	(1,8)	36	291	12,3
Angestellter	549	132	522	25,2	126	1 935	6,5	31	465	6,6	40	2 525	1,6	32	277	11,4
Arbeiter	449	102	417	24,4	126	1 980	6,4	42	497	8,5	36	2 329	1,6	23	232	10,0
Nichterwerbstätiger	223	40	356	11,3	85	1 914	4,5	32	507	6,2	(14)	(2 774)	(0,5)	10	211	4,9
unter 25	422	143	650	22,0	(65)	(1 702)	(3,9)	(40)	(423)	(9,3)	/	/	/	(28)	(234)	(12,1)
25—35	514	131	574	22,8	109	1 860	5,9	32	462	6,8	41	2 380	1,7	33	289	11,3
35—45	525	117	447	26,2	121	1 945	6,2	36	480	7,6	38	2 070	1,8	24	228	10,5
45—55	489	112	441	25,3	125	2 040	6,1	41	493	8,3	35	2 304	1,5	29	263	11,0
55—65	344	67	404	16,5	123	1 993	6,2	34	526	6,5	(15)	(1 988)	(0,8)	20	272	7,2
65 und mehr	197	31	317	9,7	88	1 923	4,6	30	512	6,0	(11)	(2 427)	(0,4)	8	186	4,2
1 Person	162	33	342	9,7	56	1 879	3,0	27	476	5,8	(7)	(1 890)	(0,4)	8	198	4,1
dar.: Alleinlebende	130	22	278	8,1	54	1 869	2,9	28	496	5,6	/	/	/	5	148	3,0
Frau	418	91	512	17,7	138	2 000	6,9	33	501	6,6	26	3 080	0,8	23	292	7,7
2 Personen	425	92	517	17,7	143	2 010	7,1	33	504	6,5	24	2 962	0,8	23	303	7,5
dar.: Ehepaar ohne Kind	498	113	471	24,0	131	1 952	6,7	37	497	7,4	36	2 279	1,6	29	270	10,7
3 Personen	510	115	475	24,2	132	1 945	6,8	36	493	7,4	39	2 396	1,6	29	267	10,8
dar.: Ehepaar mit 1 Kind	534	119	464	25,6	121	1 936	6,2	38	495	7,6	38	2 169	1,8	26	232	11,3
4 Personen	531	119	463	25,6	118	1 925	6,1	37	493	7,6	39	2 208	1,7	27	234	11,4
dar.: Ehepaar mit 2 Kindern	499	114	400	28,5	105	1 892	5,5	46	492	9,3	43	1 717	2,5	28	224	12,6
5 Personen und mehr	523	121	412	29,3	104	1 858	5,6	41	460	8,9	(41)	(1 864)	(2,2)	28	214	13,1
dar.: Ehepaar mit 3 Kindern																

¹⁾ Ohne Haushalte von Ausländern, ohne Privathaushalte in Anstalten sowie ohne Haushalte mit einem monatlichen Haushaltsnettoeinkommen von 15 000 DM und mehr. — ²⁾ Fall = Haushalt mit Aufwendungen der jeweiligen Art. — ³⁾ Anteil der Haushalte mit Aufwendungen der jeweiligen Art an allen Haushalten der jeweiligen Schicht. — ⁴⁾ Gewerbetreibender, freiberuflich Tätiger.

Haushalten von Selbständigen und Beamten (bei letzteren allerdings nur minimal), bei Zweipersonenhaushalten und bei Ehepaaren ohne Kinder.

Nur gut 13 % aller Haushalte hatten Ausgaben für Fahrräder. Die Anschaffung von Fahrrädern hängt in starkem Maß von der Haushaltsgröße ab. Nur gut 3 % der Einpersonenhaushalte, aber knapp 29 % der Fünfpersonenhaushalte kauften Fahrräder. Der niedrige Anteil bei den Einpersonenhaushalten ist wohl auf das hohe Durchschnittsalter der alleinlebenden Personen zurückzuführen, der hohe Anteil bei den Fünfpersonenhaushalten dagegen auf die größere Zahl der Kinder und Jugendlichen in diesen Haushalten.

Von den Aufwendungen für Gebrauchsgüter für persönliche Ausstattung werden in der Tabelle die Ausgaben für echten Schmuck gesondert nachgewiesen. Rund 22 % aller Haushalte gaben durchschnittlich 367 DM für echten Schmuck aus. Bei diesen Ausgaben wird das Kaufverhalten der Haushalte wesentlich durch die Höhe des Haushaltsnettoeinkommens beeinflusst. Rund 43 % der Haushalte der höchsten Einkommensklasse gaben durchschnittlich 984 DM für echten Schmuck aus.

Aufwendungen für Wohnungsmieten u. ä.

In der Ausgaben­gruppe Wohnungsmieten u. ä. werden alle Aufwendungen der Haushalte für gemietete Wohnungen und Wohnräume zusammengefaßt. Für Eigentümerwohnungen wird die durchschnittliche Miete für vergleichbare Mietwohnungen zugrunde gelegt. Merkmale für die Vergleichbarkeit von Miet- und Eigentümerwohnung

sind das Baualter und die Ausstattung der Wohnung sowie die Größe der Gemeinde, in der die Wohnung liegt. Ist eine Eigentümerwohnung nach diesen Merkmalen bestimmt, so wird deren Fläche mit der durchschnittlichen Quadratmetermiete der entsprechenden Mietwohnungen multipliziert und der ermittelte Betrag bei dem Eigentümerhaushalt auf der Ausgabenseite als Mietwert der Eigentümerwohnung verbucht.

Faßt man die Hauptmieter- und die Eigentümerhaushalte zusammen, so betrugen die Gesamtaufwendungen für Wohnungsmieten u. ä. je Haushalt 2 964 DM im Jahr oder 247 DM im Monat. Das sind gut 15 % des Privaten Verbrauchs.

Die durchschnittlichen monatlichen Aufwendungen für Mietwohnungen betrugen 199 DM je Fall. Im Rahmen der Wohnungsstichprobe^{*)} wurde für Frühjahr 1972 eine Durchschnittsmiete von 186 DM errechnet. Diese Werte können aber nur bedingt miteinander verglichen werden. Denn im Gegensatz zur Wohnungsstichprobe

- werden in der Einkommens- und Verbrauchsstichprobe Haushalte von Ausländern, Privathaushalte in Anstalten und Haushalte mit besonders hohen Einkommen nicht einbezogen;
- werden die Mieten aufgrund der tatsächlichen Geldbewegungen (Ist-Mietzahlungen), nicht die Mieten laut Mietvertrag (Soll-Mieten) ermittelt;

^{*)} Siehe Fachserie E, Heft 3, „1 % Wohnungsstichprobe 1972, Wohnungsmieten und Mietbelastung der Haushalte“.

Tabelle 4: Jahresaufwendungen privater Haushalte¹⁾ für langlebige, hochwertige Gebrauchsgüter für Verkehr und für persönliche Ausstattung 1973
Ergebnis der Einkommens- und Verbrauchsstichprobe 1973

Monatliches Haushaltsnettoeinkommen von... bis unter... DM Soziale Stellung des Haushaltsvorstandes Haushaltsvorstand im Alter von... bis unter... Jahren Haushaltsgröße und -typ	Aufwendungen für Verkehr insgesamt je Haushalt	Davon entfielen auf												Aufwendungen für persönliche Ausstattung insgesamt je Haushalt	Darunter entfielen auf echten Schmuck				
		Personenkraftwagen						Motorräder u. ä.				Fahrräder							
		fabrikneu			gebraucht														
		Aufwand je		Anteil der Fälle ³⁾	Aufwand je		Anteil der Fälle ³⁾	Aufwand je		Anteil der Fälle ³⁾	Aufwand je		Anteil der Fälle ³⁾		Aufwand je		Anteil der Fälle ³⁾		
		Haus-halt	Fall ²⁾		Haus-halt	Fall ²⁾		Haus-halt	Fall ²⁾		Haus-halt	Fall ²⁾			Haus-halt	Fall ²⁾			
		DM	%	DM	%	DM	%	DM	%	DM	%	DM	%	DM	%	DM	%		
Haushalte insgesamt ...	963	622	9 364	6,6	296	3 686	8,0	21	936	2,3	24	181	13,2	118	80	367	21,9		
unter 600	(53)	/	/	/	/	(1 714)	(1,3)	/	/	/	(2)	(102)	(1,8)	(13)	(5)	(125)	(4,1)		
600 — 800	(39)	/	/	/	(22)	(2 110)	(1,7)	/	/	/	(4)	(140)	(2,7)	25	18	186	9,7		
800 — 1 000	84	/	/	/	(36)	(2 510)	(3,2)	/	/	/	7	147	4,9	53	33	294	11,3		
1 000 — 1 200	201	/	/	/	(80)	(2 510)	(3,2)	/	/	/	10	161	6,2	52	31	227	13,4		
1 200 — 1 500	418	242	7 416	3,3	147	2 729	5,4	(13)	(766)	(1,7)	15	161	9,6	73	43	258	16,8		
1 500 — 1 800	735	432	7 932	5,5	260	3 322	7,8	21	972	2,1	23	167	14,0	96	64	301	21,2		
1 800 — 2 500	1 105	701	8 771	8,0	348	3 594	9,7	25	915	2,7	30	178	17,1	116	74	296	24,9		
2 500 — 5 000	1 862	1 226	9 921	12,4	563	4 139	13,6	35	1 005	3,5	37	196	19,1	195	136	433	31,4		
5 000 — 15 000	2 745	2 177	13 129	16,5	486	4 879	10,0	(40)	(1 056)	(3,8)	42	219	19,3	504	422	984	42,8		
Landwirt	1 286	770	8 568	9,0	447	3 953	11,3	(36)	(887)	(4,0)	34	190	17,8	64	38	232	16,2		
Selbständiger ⁴⁾	1 521	1 082	11 950	9,0	381	4 455	8,6	(24)	(930)	(2,6)	34	201	17,0	231	180	652	27,7		
Beamter	1 452	973	9 192	10,6	426	4 054	10,5	18	775	2,3	35	181	19,6	169	113	362	31,2		
Angestellter	1 461	975	9 737	10,0	431	4 112	10,5	24	1 096	2,1	31	187	16,4	153	112	399	28,1		
Arbeiter	1 138	691	8 649	8,0	382	3 413	11,2	33	917	3,6	32	178	17,7	104	60	263	22,7		
Nichterwerbstätiger	323	206	8 876	2,3	99	2 999	3,3	9	884	1,0	9	164	5,7	83	57	371	15,4		
unter 25	1 271	(681)	(8 208)	(8,2)	522	2 691	19,4	/	/	/	(12)	(158)	(7,8)	63	44	213	20,7		
25 — 35	1 459	897	9 031	9,9	516	3 772	13,7	18	1 018	1,8	28	165	17,0	117	77	322	23,9		
35 — 45	1 314	860	9 543	9,0	381	3 911	9,7	28	814	3,4	45	191	23,6	133	89	332	26,7		
45 — 55	1 234	813	9 612	8,4	355	3 585	9,9	38	964	3,9	28	188	15,1	158	110	411	26,7		
55 — 65	759	510	9 468	5,4	215	3 653	5,9	18	882	2,0	17	184	9,0	115	78	398	19,5		
65 und mehr	260	177	9 291	1,9	70	3 728	1,9	(5)	(1 000)	(0,5)	8	162	4,6	83	59	393	15,0		
1 Person	195	133	8 221	1,6	54	2 727	2,0	(3)	(851)	(0,4)	5	156	3,4	69	49	335	14,5		
dar.: Alleinlebende Frau	103	(72)	(7 796)	(0,9)	(25)	(2 402)	(1,0)	/	/	/	5	150	3,0	74	52	338	15,5		
2 Personen	873	627	9 387	6,7	217	3 898	5,6	15	1 073	1,4	14	175	8,3	136	97	432	22,4		
dar.: Ehepaar ohne Kind	893	651	9 476	6,9	215	4 055	5,3	13	1 031	1,2	14	175	8,1	140	99	444	22,4		
3 Personen	1 450	938	9 590	9,8	457	3 875	11,8	27	878	3,1	27	177	14,9	138	96	365	26,2		
dar.: Ehepaar mit 1 Kind	1 477	957	9 648	9,9	466	3 857	12,1	27	898	3,1	27	176	15,2	138	96	364	26,4		
4 Personen	1 424	883	9 355	9,4	468	3 706	12,6	30	885	3,4	43	179	23,8	132	86	341	25,1		
dar.: Ehepaar mit 2 Kindern	1 417	874	9 343	9,3	470	3 710	12,7	29	869	3,4	43	178	24,2	132	86	344	25,0		
5 Personen und mehr	1 314	726	9 343	7,8	483	3 462	13,9	50	958	5,2	56	195	28,5	121	70	291	23,9		
dar.: Ehepaar mit 3 Kindern	1 267	724	9 403	7,7	449	3 597	12,5	41	953	4,4	53	190	27,7	125	76	300	25,3		

¹⁾ Ohne Haushalte von Ausländern, ohne Privathaushalte in Anstalten sowie ohne Haushalte mit einem monatlichen Haushaltsnettoeinkommen von 15 000 DM und mehr. — ²⁾ Fall = Haushalt mit Aufwendungen der jeweiligen Art. — ³⁾ Anteil der Haushalte mit Aufwendungen der jeweiligen Art an allen Haushalten der jeweiligen Schicht. — ⁴⁾ Gewerbetreibender, freiberuflich Tätiger.

- können Nebenkosten und Nebenleistungen im einzelnen nicht exakt von der eigentlichen Miete getrennt werden;
- werden bei der Ermittlung von Durchschnittsmieten auch verbilligt oder kostenlos abgegebene Wohnungen berücksichtigt;
- ist Erhebungs- und Darstellungseinheit der Haushalt und nicht die Wohnung, so daß bei der Einkommens- und Verbrauchsstichprobe dieselbe statistische Einheit als Eigentümer und als Mieter in Erscheinung treten kann, z. B. wenn ein Eigentümerhaushalt eine Wochenendwohnung gemietet hat oder für ein auswärtig studierendes Familienmitglied Untermiete bezahlt oder wenn ein Hauptmieterhaushalt im Laufe des Anrechnungsjahres eine Eigentümerwohnung bezieht.

Die Wohnverhältnisse und die Wohnungsmieten privater Haushalte, analysiert nach den Angaben der Haushalte im Grundinterview der Einkommens- und Verbrauchsstichprobe 1973, wurde an dieser Stelle bereits dargestellt¹⁾.

Zu den Aufwendungen der privaten Haushalte für Mieten muß noch gesagt werden, daß es sich bei allen hier dargebotenen Untergliederungen immer noch um Durchschnittswerte handelt, denen äußerst breit gestreute Einzelwerte zugrunde liegen. Den Mieten für Altbauwohnungen stehen Mieten für Neubauwohnungen gegenüber, denen für öffentlich geförderte Wohnungen die von frei finanzierten Wohnungen, denen von Kleinstwohnungen die für Einfamilienhäuser usw. Es muß auch nachdrücklich davor gewarnt werden, die durchschnittlichen Aufwendungen für die Mieten des gesamten Mietwohnungsbestandes mit den derzeit auf dem Wohnungsmarkt geforderten Mieten zu vergleichen, da die Struktur des Woh-

nungsangebots von der Struktur des Wohnungsbestandes erheblich abweichen kann.

Neben den dargestellten und den im einzelnen nicht besprochenen weiteren Informationen über die Mieterhaushalte bietet die Tabelle 5 aber auch viele Aspekte zur Analyse der Situation der Eigentümerhaushalte. Die Gliederung nach der sozialen Stellung des Haushaltsvorstandes zeigt, daß die Landwirte erwartungsgemäß fast durchweg (zu rd. 96 %) Eigentümer der von ihnen bewohnten Wohnungen sind. Daraus kann wieder geschlossen werden, daß es sich bei den verbleibenden Haushalten von Landwirten um Pächter handelt. Erstaunlich ist, daß noch rd. 14 % der Haushalte der niedrigsten Einkommensklasse Eigentümer ihrer Wohnung waren. Die Verteilung des Wohnungseigentums hängt also außer von der Höhe des Einkommens sehr wesentlich auch von anderen Faktoren ab²⁾.

Als deutliches Zeichen dafür, daß insbesondere die Größe und wohl auch die Qualität der Ausstattung der Mietwohnungen hinter dem Ausstattungsstandard der Eigentümerwohnungen zurückstehen, kann die Tatsache gewertet werden, daß die Mietwerte je Fall mit 323 DM mehr als eineinhalb mal so hoch waren wie die Aufwendungen für Mietwohnungen.

Aufwendungen für Elektrizität, Gas, Brennstoffe u. ä.

Die Aufwendungen für Elektrizität, Gas, Brennstoffe u. ä. betrugen 1 053 DM je Haushalt und Jahr, das sind gut 5 % der Aufwendungen für den Privaten Verbrauch. Die Höhe dieser Aufwendungen hängt sehr stark vom Haushaltseinkommen und — wenn auch in geringerem Maße — von der Haushaltsgröße ab. Sie erhöhte sich von 506 DM in der untersten auf 1 874 DM — also auf etwas weniger als das Vierfache — in der obersten der hier nach-

²⁾ Siehe „Ausgewählte Aufwendungen für den Privaten Verbrauch“ in WiSta 4/1973, S. 269.

Tabelle 5: Aufwendungen privater Haushalte¹⁾ für Wohnungsmieten u. ä. 1973
Ergebnis der Einkommens- und Verbrauchsstichprobe 1973

Monatliches Haushaltsnettoeinkommen von ... bis unter ... DM Soziale Stellung des Haushaltsvorstandes Haushaltsvorstand im Alter von ... bis unter ... Jahren Haushaltsgröße und -typ	Aufwendungen insgesamt		Darunter entfielen auf					
			Aufwendungen für Mietwohnungen			Errechnete Mietwerte für Eigentümerwohnungen		
	im Jahr	im Monat	im Jahr	im Monat	Anteil	im Jahr	im Monat	Anteil
	je Haushalt	je Fall ²⁾	je Haushalt	je Fall ²⁾	der Fälle ³⁾	je Haushalt	je Fall ²⁾	der Fälle ³⁾
	DM		DM		%	DM		%
Haushalte insgesamt	2 964	247	1 453	199	60,8	1 479	323	38,2
unter 600	1 277	106	960	105	76,2	214	130	13,7
600— 800	1 624	135	1 235	133	77,4	306	159	16,1
800— 1 000	1 931	161	1 335	152	73,0	546	195	23,4
1 000— 1 200	2 107	176	1 391	163	71,1	671	213	26,3
1 200— 1 500	2 296	191	1 524	176	72,1	737	236	26,0
1 500— 1 800	2 635	220	1 550	195	66,1	1 064	264	33,5
1 800— 2 500	3 139	262	1 576	222	59,1	1 549	312	41,4
2 500— 5 000	4 157	346	1 491	277	44,8	2 647	389	56,7
5 000—15 000	6 073	506	1 112	407	22,7	4 938	513	80,3
Landwirt	3 944	329	(147)	(272)	(4,6)	3 789	330	95,6
Selbständiger ⁴⁾	4 492	374	1 288	290	37,0	3 183	415	63,8
Beamter	3 577	298	1 889	240	65,6	1 663	386	35,9
Angestellter	3 459	288	1 996	247	67,5	1 432	362	33,0
Arbeiter	2 784	232	1 316	184	59,5	1 442	303	39,6
Nichterwerbstätiger	2 356	196	1 304	165	65,8	1 009	269	31,3
unter 25	2 169	181	1 727	190	75,6	(159)	(254)	(5,2)
25—35	3 128	261	2 115	235	74,9	957	331	24,1
35—45	3 501	292	1 577	233	56,5	1 910	361	44,2
45—55	3 359	280	1 182	203	48,6	2 156	350	51,3
55—65	2 771	231	1 181	174	56,5	1 570	304	43,0
65 und mehr	2 342	195	1 276	163	65,3	1 040	264	32,8
1 Person	1 931	161	1 343	151	74,3	504	217	19,4
dar.: Alleinlebende Frau	1 939	162	1 377	150	76,3	513	216	19,8
2 Personen	2 795	233	1 497	198	62,9	1 280	287	37,1
dar.: Ehepaar ohne Kind	2 808	234	1 494	199	62,7	1 299	289	37,5
3 Personen	3 254	271	1 626	223	60,7	1 611	335	40,1
dar.: Ehepaar mit 1 Kind	3 237	270	1 662	223	62,0	1 557	334	38,9
4 Personen	3 639	303	1 560	243	53,5	2 066	361	47,7
dar.: Ehepaar mit 2 Kindern	3 610	301	1 608	243	55,2	1 990	361	46,0
5 Personen und mehr	4 092	341	1 138	249	38,1	2 939	389	63,0
dar.: Ehepaar mit 3 Kindern	3 910	326	1 351	248	45,5	2 546	381	55,7

¹⁾ Ohne Haushalte von Ausländern, ohne Privathaushalte in Anstalten sowie ohne Haushalte mit einem monatlichen Haushaltsnettoeinkommen von 15 000 DM und mehr. — ²⁾ Fall = Haushalt mit Aufwendungen der jeweiligen Art. — ³⁾ Anteil der Haushalte mit Aufwendungen der jeweiligen Art an allen Haushalten der jeweiligen Schicht. — ⁴⁾ Gewerbetreibender, freiberuflich Tätiger.

gewiesenen Einkommensgrößenklassen. Einpersonenhaushalte gaben durchschnittlich 671 DM im Jahr für Elektrizität, Gas, Brennstoffe u. ä. aus, bei den Haushalten mit fünf Personen und mehr waren es 1 465 DM, also etwas mehr als das Doppelte.

Die Tabelle 6 zeigt, daß so gut wie alle Haushalte Aufwendungen für Strom und/oder Gas hatten. Bei den knapp 7 % der Haushalte mit einem Haushaltsvorstand im Alter von unter 25 Jahren oder bei den fast 2 % Einpersonenhaushalten, die keine derartigen Aufwendungen nachwiesen, dürfte es sich um Untermieterhaushalte handeln. Bei diesen werden Strom und Gas oft pauschal mit der Untermiete abgerechnet.

Im Gegensatz zu den Aufwendungen für Elektrizität und Gas ist bei den Aufwendungen für Kohle, Koks und Briketts und bei den Aufwendungen für Heizöl der Anteil der Haushalte mit Aufwendungen der betreffenden Art sehr unterschiedlich. Aufwendungen für Koks, Kohle und Briketts hatten in der untersten Einkommensgrößenklasse 50 %, in der obersten Einkommensgrößenklasse aber nur 8 % aller Haushalte. Dagegen erhöhte sich der Anteil der Haushalte mit Ausgaben für Heizöl von 23 % in der untersten auf 72 % in der obersten Einkommensgrößenklasse. Dementsprechend ergaben sich bei diesen Energieträgern beträchtliche Abweichungen zwischen dem Aufwand je Haushalt und dem Aufwand je Fall. Betrachtet man den Aufwand je Fall, so zeigt sich, daß die Heizöl verbrauchenden Haushalte der untersten Einkommensgrößenklasse im Jahr durchschnittlich 274 DM für Heizöl ausgaben, während es in der obersten Einkommensgrößenklasse

1 188 DM waren, also mehr als das Vierfache. Auch der Aufwand für Kohle, Koks und Briketts nimmt „je Fall“ mit wachsendem Einkommen kräftig zu, wenn auch längst nicht so stark wie der Aufwand für Heizöl.

Pauschale Aufwendungen für Zentralheizung und Warmwasserversorgung wurden nur bei Hauptmieterhaushalten verbucht. Deshalb ist der Anteil der Haushalte mit entsprechenden Ausgaben in allen in der Tabelle nachgewiesenen Haushaltsgruppen relativ niedrig; im Durchschnitt aller Haushalte lag er bei rd. 25 %.

Aufwendungen für Urlaubs- und Erholungsreisen

Die Aufwendungen für Urlaubs- und Erholungsreisen sind in Tabelle 7 nachgewiesen. Als Urlaubs- und Erholungsreisen gelten alle nichtgeschäftlichen Reisen, die länger als vier Tage dauern. Es werden nur die Ausgaben erfaßt, die der Haushalt selbst zu tragen hat. Bei Kuraufenthalten werden daher oft nur Nebenausgaben verbucht, bei Verwandtenbesuchen nur Fahrtkosten und Nebenausgaben. Mit rd. 1 000 DM wendeten die Haushalte für Urlaubs- und Erholungsreisen durchschnittlich 5 % ihres Budgets für den Privaten Verbrauch auf. Bei den Haushalten der untersten Einkommensklassen betrug dieser Wert 3 %; er erhöhte sich bis auf 8 % bei den Haushalten der obersten Einkommensklasse.

Die Tabelle zeigt, daß mit steigendem Einkommen prozentual immer mehr Haushalte Urlaubs- und Erholungsreisen unternehmen. Gliedert man die Haushalte nach dem Alter des Haushaltsvorstandes oder nach Haushalts-

Tabelle 6: Jahresaufwendungen privater Haushalte¹⁾ für Elektrizität, Gas, Brennstoffe u. ä. 1973
Ergebnis der Einkommens- und Verbrauchsstichprobe 1973

Monatliches Haus- haltsnettoeinkommen von ... bis unter ... DM	Auf- wen- dungen insge- samt je Haushalt	Darunter entfielen auf											
		Elektrizität, Gas			Koks, Kohle, Briketts			Heizöl			Zentralheizung (nur Mietwohnungen)		
		Aufwand je		Anteil der Fälle ³⁾	Aufwand je		Anteil der Fälle ³⁾	Aufwand je		Anteil der Fälle ³⁾	Aufwand je		Anteil der Fälle ³⁾
		Haus- halt	Fall ²⁾		Haus- halt	Fall ²⁾		Haus- halt	Fall ²⁾		Haus- halt	Fall ²⁾	
Haushaltsgröße und -typ		DM	%		DM	%		DM	%		DM	%	
Haushalte insgesamt	1 053	541	544	99,4	105	341	30,7	284	700	40,6	112	455	24,6
unter 600	506	254	261	97,2	124	246	50,4	63	274	23,0	55	260	21,1
600— 800	627	319	324	98,5	123	280	43,8	93	336	27,6	84	342	24,6
800— 1 000	734	384	388	98,9	126	304	41,4	126	432	29,2	88	372	23,6
1 000— 1 200	802	423	427	99,1	133	316	42,0	146	466	31,5	90	367	24,5
1 200— 1 500	873	462	466	99,2	118	331	35,7	170	503	33,9	111	419	26,4
1 500— 1 800	982	521	522	99,7	114	344	33,1	219	567	38,7	119	450	26,4
1 800— 2 500	1 123	589	590	99,8	102	370	27,5	293	697	42,1	127	483	26,3
2 500— 5 000	1 395	695	696	99,9	83	432	19,3	478	909	52,6	127	547	23,2
5 000—15 000	1 874	892	893	99,8	(27)	(346)	(8,0)	854	1 188	71,9	90	634	14,1
Landwirt	1 195	602	604	99,6	215	382	56,3	326	579	56,3	(6)	(150)	(3,9)
Selbständiger ⁴⁾	1 445	738	740	99,6	60	357	17,0	547	865	63,3	87	545	15,9
Beamter	1 244	627	629	99,8	69	395	17,3	366	850	43,1	176	514	34,3
Angestellter	1 140	584	587	99,4	60	368	16,3	316	792	39,8	173	492	35,2
Arbeiter	1 071	558	559	99,7	124	351	35,2	288	664	43,3	91	448	20,2
Nichterwerbstätiger	870	447	451	99,1	122	318	38,3	197	595	33,0	95	405	23,5
unter 25	640	345	371	93,1	46	280	16,4	99	346	28,4	144	365	39,7
25— 35	1 031	528	532	99,1	51	313	16,3	262	657	39,9	182	478	38,2
35— 45	1 220	621	623	99,8	90	377	23,8	373	785	47,5	126	501	25,2
45— 55	1 210	622	624	99,7	126	384	32,9	366	793	46,2	84	469	17,8
55— 65	1 024	536	537	99,8	125	330	37,9	271	669	40,5	79	431	18,3
65 und mehr	875	447	450	99,5	127	316	40,3	195	597	32,6	94	408	23,0
1 Person	671	345	352	98,1	89	269	33,1	121	445	27,2	107	358	30,0
dar.: Alleinlebende Frau	682	351	354	99,0	90	264	33,9	123	447	27,6	110	367	29,9
2 Personen	1 007	522	523	99,7	115	345	33,4	247	661	37,4	111	462	24,1
dar.: Ehepaar ohne Kind	1 012	526	527	99,7	114	344	33,3	252	665	37,8	110	465	23,7
3 Personen	1 153	600	600	99,9	98	365	26,8	324	720	45,0	123	493	24,9
dar.: Ehepaar mit 1 Kind	1 142	594	595	99,9	92	360	25,7	322	713	45,1	125	489	25,6
4 Personen	1 281	648	648	99,9	96	380	25,1	402	800	50,3	125	529	23,6
dar.: Ehepaar mit 2 Kindern	1 271	645	645	99,9	92	379	24,3	396	796	49,7	129	527	24,4
5 Personen und mehr	1 465	744	744	99,9	133	408	32,6	483	870	55,5	86	551	15,6
dar.: Ehepaar mit 3 Kindern	1 400	718	719	99,8	108	380	28,4	458	846	54,2	103	556	18,6

¹⁾ Ohne Haushalte von Ausländern, ohne Privathaushalte in Anstalten sowie ohne Haushalte mit einem monatlichen Haushaltsnettoeinkommen von 15 000 DM und mehr. — ²⁾ Fall = Haushalt mit Aufwendungen der jeweiligen Art. — ³⁾ Anteil der Haushalte mit Aufwendungen der jeweiligen Art an allen Haushalten der jeweiligen Schicht. — ⁴⁾ Gewerbetreibender, freiberuflich Tätiger.

Tabelle 7: Jahresaufwendungen privater Haushalte¹⁾ für Urlaubs- und Erholungsreisen

Ergebnis der Einkommens- und Verbrauchsstichprobe 1973

Monatliches Haushaltsnettoeinkommen von ... bis unter ... DM Soziale Stellung des Haushaltsvorstandes Haushaltsvorstand im Alter von ... bis unter ... Jahren Haushaltsgröße und -typ	Aufwendungen je		Anteil der Fälle ³⁾
	Haushalt	Fall ²⁾	
	DM	%	
Haushalte insgesamt	999	1 467	68,1
unter 600	185	446	41,5
600 — 800	343	616	55,7
800 — 1 000	460	816	56,4
1 000 — 1 200	579	1 141	61,5
1 200 — 1 500	707	1 021	62,7
1 500 — 1 800	787	1 203	65,4
1 800 — 2 500	997	1 406	70,9
2 500 — 5 000	1 603	1 981	80,9
5 000 — 15 000	3 365	3 780	89,0
Landwirt	227	831	27,3
Selbständiger ⁴⁾	1 784	2 375	75,1
Beamter	1 531	1 849	82,8
Angestellter	1 406	1 734	81,1
Arbeiter	765	1 200	63,8
Nichterwerbstätiger	767	1 213	63,2
unter 25	698	965	72,4
25 — 35	1 008	1 436	70,2
35 — 45	1 155	1 623	71,2
45 — 55	1 164	1 619	71,9
55 — 65	972	1 411	68,9
65 und mehr	791	1 307	60,5
1 Person	620	966	64,2
dar.: Alleinlebende Frau	584	906	64,4
2 Personen	1 121	1 615	69,4
dar.: Ehepaar ohne Kind	1 142	1 641	69,6
3 Personen	1 161	1 622	71,6
dar.: Ehepaar mit 1 Kind	1 175	1 620	72,5
4 Personen	1 152	1 625	70,9
dar.: Ehepaar mit 2 Kindern	1 165	1 629	71,5
5 Personen und mehr	984	1 555	63,3
dar.: Ehepaar mit 3 Kindern	1 122	1 640	68,4

¹⁾ Ohne Haushalte von Ausländern, ohne Privathaushalte in Anstalten sowie ohne Haushalte mit einem monatlichen Haushaltsnettoeinkommen von 15 000 DM und mehr. — ²⁾ Fall = Haushalt mit entsprechenden Aufwendungen. — ³⁾ Anteil der Haushalte mit Aufwendungen an allen Haushalten der jeweiligen Schicht. — ⁴⁾ Gewerbetreibender, freiberuflich Tätiger.

größe oder -typ, so weicht der jeweilige Anteil der Haushalte mit Urlaubsausgaben nicht wesentlich vom Durchschnitt ab. Betrachtet man indessen die Haushalte nach der sozialen Stellung des Haushaltsvorstandes, so zeigt sich, daß nur 27 % der Haushalte von Landwirten in Urlaub fahren, dagegen 83 von 100 Beamtenhaushalten.

Bemerkenswert ist auch, daß die Höhe der Urlaubsaufwendungen in der Darstellung nach der Zahl der Personen im Haushalt vom Zwei-Personen-Haushalt an so gut wie unverändert bleibt. Eine Ursache hierfür ist, daß sich bei größeren Haushalten Kostendegressionen ergeben, zum Beispiel bei Reisen mit dem eigenen Personenkraftwagen hinsichtlich der Fahrtkosten oder bei der Benutzung einer Ferienwohnung hinsichtlich der Aufwendungen für Unterkunft. Auch darf nicht übersehen werden, daß die Haushalte mit großer Personenzahl zu einem nicht unerheblichen Anteil Haushalte von Landwirten sind, die kaum Urlaubsreisen machen.

Einkommenselastizitäten

Die Einkommens- und Verbrauchsstichprobe gestattet die Berechnung von Einkommenselastizitäten nur auf der Grundlage von Vergleichen zwischen den Daten verschiedener Haushalte für dieselbe Zeit (Querschnittsanalysen), nicht jedoch auf der Grundlage von Vergleichen zwischen unterschiedlichen Daten derselben Haushalte im Zeitablauf (Verlaufsanalysen). Die aus den Ergebnissen der Einkommens- und Verbrauchsstichprobe ermittelten Einkommenselastizitäten zeigen demnach, wie sich bei einem Vergleich zwischen einer Einkommensgruppe und der nächst-

niedrigeren Einkommensgruppe der prozentuale Unterschied bestimmter Verbrauchsausgaben zum entsprechenden Einkommensunterschied verhält.

In Tabelle 8 werden für einige ausgewählte Güter die Elastizitäten nach der sozialen Stellung des Haushaltsvorstandes und im Schaubild die Einkommenselastizitäten ausgewählter Aufwendungen für den Privaten Verbrauch für die Haushalte insgesamt nachgewiesen. Es handelt sich dabei um geglättete Werte. Die Glättung der Kurve der Originalwerte wurde mittels kubischer Splinefunktion durchgeführt. Hierfür wurde ein Algorithmus von Reinsch verwendet.

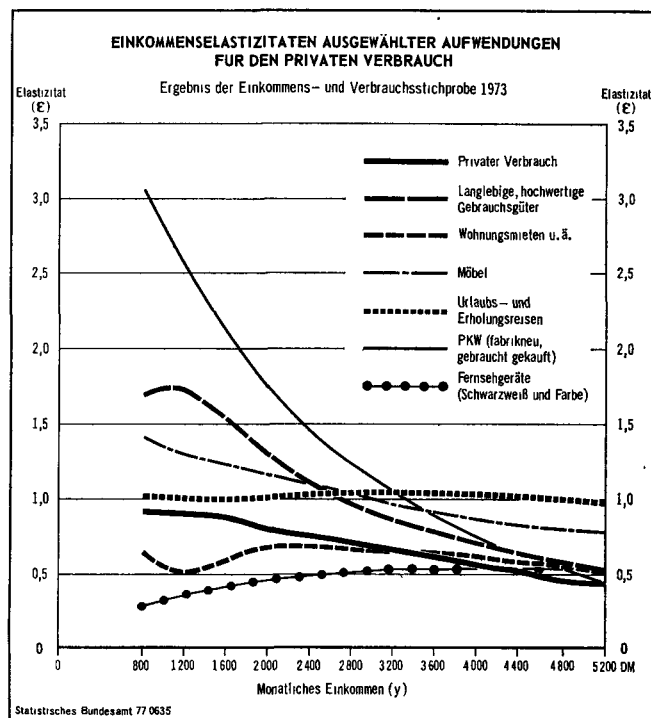

Die Tabelle und das dazugehörige Schaubild lassen bemerkenswerte Abweichungen im Verbrauchsverhalten privater Haushalte bei unterschiedlichem Einkommen erkennen. Für jede der nachgewiesenen Ausgabenposten kann festgestellt werden, ob, wann und wo die Ausgabensteigerung über der Einkommenssteigerung liegt, ihr gleich oder geringer ist. Bei niedrigen Einkommen zeigt sich zunächst eine überstarke Reagibilität der Elastizität der Ausgaben für langlebige, hochwertige Gebrauchsgüter auf Einkommenssteigerungen. Bei einem Einkommen zwischen 2 400 und 2 800 DM ist das Verhältnis zwischen Ausgaben- und Einkommenssteigerungen ausgeglichen, während bei noch höherem Einkommen die relative Zunahme der Ausgaben für langlebige, hochwertige Gebrauchsgüter immer mehr hinter der entsprechenden Einkommenssteigerung zurückbleibt. Die Elastizitätskurve der Ausgaben für Wohnungsmieten u.ä. zeigt, daß die Haushalte nur außerordentlich zögernd auf eine Einkommenssteigerung reagieren. Die Kurve, die gänzlich in dem Bereich verläuft, in dem die Ausgaben relativ weniger steigen als die Einkommen, steigt nur sehr allmählich und fällt bei noch höherem Einkommen wieder auf die Ausgangshöhe zurück. Diese Feststellung dürfte im wesentlichen damit zu erklären sein, daß die Haushalte hinsichtlich ihrer Ausgaben für die Wohnung auf Einkommenssteigerungen deshalb nur wenig reagieren, weil für eine stärkere Erhöhung des Wohnungsaufwands im allgemeinen ein Wohnungswechsel erforderlich ist.

Tabelle 8: Einkommenselastizitäten ausgewählter Aufwendungen für den Privaten Verbrauch¹⁾ nach sozialer Stellung des Haushaltsvorstandes

Ergebnis der Einkommens- und Verbrauchsstichprobe 1973

Ausgewählte Aufwendungen	Soziale Stellung des Haushaltsvorstandes	Elastizitätskoeffizient (ϵ) ²⁾ bei einem monatlichen Haushaltsnettoeinkommen von ... DM											
		800	1 200	1 600	2 000	2 400	2 800	3 200	3 600	4 000	4 400	4 800	5 200
Privater Verbrauch	Insgesamt	0,92	0,90	0,88	0,80	0,76	0,71	0,67	0,62	0,57	0,53	0,48	0,44
	Landwirt	0,99	0,97	0,69	0,99	0,80	0,64	0,57	0,55	0,52	0,51	0,49	0,48
	Selbständiger ³⁾	0,74	0,83	0,71	0,94	0,82	0,71	0,63	0,59	0,56	0,53	0,50	0,47
	Beamter	0,21	1,13	0,88	0,76	0,79	0,82	0,82	0,80	0,78	0,77	0,77	0,76
	Angestellter	0,10	0,98	0,87	0,82	0,74	0,69	0,69	0,72	0,73	0,73	0,73	0,71
	Arbeiter	0,66	1,01	0,90	0,75	0,75	0,73	0,70	0,66	0,64	0,62	0,61	0,61
	Nichterwerbstätiger	0,91	0,81	0,87	0,76	0,83	0,79	0,63	0,42	0,23	0,09	0,04	0,13
Langlebige, hochwertige Gebrauchsgüter	Insgesamt	1,69	1,73	1,54	1,30	1,10	0,97	0,86	0,78	0,71	0,64	0,58	0,53
	Landwirt	2,64	0,96	1,45	2,57	1,78	1,31	1,01	0,79	0,61	0,46	0,33	0,23
	Selbständiger ³⁾	0,87	2,57	1,28	1,79	1,81	1,69	1,51	1,28	1,08	0,92	0,79	0,68
	Beamter	0,41	0,00	1,54	0,42	0,81	1,10	1,11	0,97	0,89	0,88	0,93	1,03
	Angestellter	2,97	2,00	1,34	1,28	0,97	0,80	0,75	0,78	0,79	0,80	0,79	0,78
	Arbeiter	1,27	1,87	1,59	1,17	1,18	1,11	0,97	0,85	0,76	0,70	0,66	0,65
	Nichterwerbstätiger	1,51	1,47	1,34	1,23	1,81	1,09	0,96	0,82	0,71	0,60	0,52	0,44
Wohnungsmieten u. ä.	Insgesamt	0,65	0,52	0,60	0,68	0,68	0,67	0,66	0,65	0,62	0,59	0,56	0,52
	Landwirt	0,77	1,25	1,11	0,85	0,68	0,58	0,54	0,53	0,53	0,53	0,52	0,53
	Selbständiger ³⁾	0,50	0,33	0,90	0,83	0,72	0,64	0,58	0,54	0,52	0,49	0,46	0,42
	Beamter	0,34	0,39	0,57	0,86	0,85	0	0,79	0,76	0,73	0,71	0,68	0,65
	Angestellter	0,46	0,68	0,77	0,68	0,65	0	0,62	0,62	0,61	0,60	0,57	0,54
	Arbeiter	0,74	0,73	0,76	0,70	0,61	0	0,48	0,42	0,38	0,34	0,32	0,31
	Nichterwerbstätiger	0,73	0,58	0,57	0,58	0,59	0,62	0,63	0,63	0,63	0,61	0,57	0,52
Möbel	Insgesamt	1,42	1,30	1,23	1,16	1,10	1,03	0,97	0,92	0,87	0,83	0,80	0,78
	Landwirt	2,51	2,45	0,81	0,65	1,94	2,23	1,86	1,41	1,11	0,89	0,72	0,60
	Selbständiger ³⁾	1,85	1,60	1,53	1,52	1,50	1,44	1,35	1,24	1,13	1,05	0,98	0,93
	Beamter	1,75	1,72	1,24	0,84	0,80	0,87	1,05	1,25	1,35	1,37	1,31	1,20
	Angestellter	1,74	1,61	1,27	1,10	0,98	0,89	0,80	0,73	0,69	0,70	0,74	0,83
	Arbeiter	1,52	1,41	1,35	1,28	1,17	1,07	0,98	0,90	0,84	0,80	0,78	0,77
	Nichterwerbstätiger	1,23	1,15	1,05	0,94	0,86	0,82	0,83	0,88	0,97	1,11	1,27	1,46
Urlaubs- und Erholungsreisen	Insgesamt	1,02	1,01	1,00	1,01	1,03	1,04	1,04	1,04	1,03	1,02	1,00	0,98
	Landwirt	2,72	1,93	1,83	1,94	2,12	2,25	2,36	2,39	2,36	2,29	2,21	2,12
	Selbständiger ³⁾	2,11	1,91	0,53	0,34	1,11	1,57	1,62	1,42	1,20	1,04	0,93	0,84
	Beamter	1,67	0,26	0,40	1,13	1,19	1,17	1,15	1,12	1,08	1,04	1,00	0,95
	Angestellter	0,77	0,78	0,78	0,90	1,07	1,07	0,92	0,71	0,55	0,44	0,37	0,35
	Arbeiter	1,03	1,02	0,97	0,89	0,78	0,67	0,51	0,38	0,27	0,17	0,09	0,05
	Nichterwerbstätiger	1,15	1,10	1,08	1,06	1,05	1,05	1,04	1,03	1,01	0,98	0,93	0,87
Pkw (fabrikneu, gebraucht gekauft)	Insgesamt	3,06	2,56	2,12	1,73	1,45	1,24	1,05	0,89	0,75	0,63	0,53	0,44
	Landwirt	8,93	2,31	3,99	4,18	2,02	1,15	0,80	0,65	0,53	0,42	0,33	0,25
	Selbständiger ³⁾	4,00	2,77	2,30	2,07	1,98	1,81	1,58	1,30	1,06	0,88	0,74	0,63
	Beamter	7,59	3,90	3,48	0,34	0,59	1,41	1,34	0,85	0,63	0,67	0,99	1,54
	Angestellter	6,35	2,88	1,92	1,73	1,17	0,88	0,80	0,84	0,86	0,85	0,82	0,77
	Arbeiter	1,97	1,97	1,75	1,52	1,42	1,28	1,12	0,99	0,90	0,84	0,80	0,78
	Nichterwerbstätiger	2,23	2,34	2,23	2,05	1,86	1,57	1,20	0,85	0,57	0,34	0,15	0,02
Fernsehgeräte (Schwarzweiß und Farbe)	Insgesamt	0,28	0,36	0,42	0,46	0,49	0,51	0,53	0,53	0,54	0,54	0,54	0,53
	Landwirt	1,39	1,23	1,16	1,13	1,10	1,09	1,08	1,07	1,06	1,05	1,05	1,04
	Selbständiger ³⁾	0,52	0,61	0,67	0,71	0,73	0,74	0,75	0,75	0,74	0,74	0,74	0,73
	Beamter	0,46	0,55	0,60	0,62	0,61	0,61	0,59	0,57	0,55	0,53	0,51	0,49
	Angestellter	0,48	0,57	0,61	0,63	0,62	0,61	0,59	0,56	0,54	0,51	0,47	0,44
	Arbeiter	1,15	1,09	1,16	1,36	1,67	2,01	2,31	2,41	2,39	2,31	2,20	2,07
	Nichterwerbstätiger	0,54	0,63	0,68	0,71	0,73	0,74	0,74	0,74	0,73	0,72	0,71	0,69

¹⁾ Käufe aller privaten Haushalte ohne Haushalte von Ausländern, ohne Privathaushalte in Anstalten, ohne Haushalte mit einem monatlichen Haushaltsnettoeinkommen von 15000 DM und mehr. — ²⁾ $\epsilon = 1$: relative Steigerung der Ausgaben gegenüber Haushalten der nächsthöheren Einkommensgruppe entspricht relativer Steigerung der Einkommen; $\epsilon > 1$: relative Steigerung der Ausgaben ist höher als relative Steigerung der Einkommen; $\epsilon < 1$: relative Steigerung der Ausgaben ist niedriger als relative Steigerung der Einkommen. — ³⁾ Gewerbetreibender, freiberuflich Tätiger.

Bnn.

Löhne und Gehälter

Bruttojahresverdienste in Industrie und Handel 1976

Vorbemerkung

Seit dem Jahr 1971 werden im Rahmen der Verdiensterhebung in Industrie und Handel Bruttojahresverdienste für Arbeiter und Angestellte ermittelt. Diese Verdienstangaben enthalten im Gegensatz zu den laufend (für die Monate Januar, April, Juli und Oktober) erhobenen Verdiensten auch unregelmäßige Zahlungen, wie z. B. 13. Monatsgehalt, Gewinnbeteiligungen und zusätzliches Urlaubsgeld¹⁾.

Arbeiterverdienste in der Industrie

Der durchschnittliche Bruttojahresverdienst der männlichen Arbeiter in der Industrie (hier und im folgenden einschließlich Hoch- und Tiefbau) belief sich 1976 auf

¹⁾ Zur Methode der Bruttojahresverdiensterhebung siehe Kunz, D. und Mitarbeiter: „Die Bruttojahresverdiensterhebung in Industrie und Handel“ in WiSta 1/1975, S. 14 ff.

26 492 DM. Die höchsten Bruttojahresverdienste wurden bei den Unternehmen der Mineralölverarbeitung mit durchschnittlich 34 000 DM erzielt, die geringsten in der Zigarrenindustrie mit 20 255 DM²⁾. Die Arbeiterinnen erzielten 1976 in der Industrie mit 18 153 DM knapp 69 % des Bruttojahresverdienstes der Männer. Wie im Vorjahr verdienten sie in der Kraftwagen- und Kraftradindustrie (25 610 DM) am meisten und in der Zigarrenindustrie (14 100 DM) am wenigsten³⁾. Die Spannweite zwischen den Wirtschaftszweigen hinsichtlich der Verdiensthöhe war zwar absolut gesehen geringer als bei den männlichen Arbeitern (11 510 gegenüber 13 745 DM), relativ — auf den jeweiligen Gesamtdurchschnitt bezogen — war sie dagegen größer (63 gegenüber 52 % bei den Männern).

Bei der Beurteilung der Verdienstunterschiede ist zu berücksichtigen, daß die männliche und die weibliche Arbeiterschaft ebenso wie die Arbeiterschaft in den einzelnen Industriezweigen in unterschiedlicher Weise nach Leistungsgruppen und anderen verdienstbestimmenden Merkmalen zusammengesetzt ist.

²⁾ Siehe Tabellen, S. 687* f.

Tabelle 1: Bruttojahresverdienste der Arbeiter in der Industrie 1975 und 1976

Wirtschaftsbereich	Männer			Frauen			Insgesamt		
	1975	1976	Zunahme 1976 gegenüber 1975	1975	1976	Zunahme 1976 gegenüber 1975	1975	1976	Zunahme 1976 gegenüber 1975
	DM		%	DM		%	DM		%
Industrie (einschl. Hoch- und Tiefbau ¹⁾) ...	24 614	26 492	7,6	16 665	18 153	8,9	23 037	24 867	7,9
Industrie (ohne Bauindustrie)	25 062	27 083	8,1	16 665	18 154	8,9	23 169	25 102	8,3
Energiewirtschaft und Wasserversorgung	29 140	31 003	6,4	20 350	21 640	6,3	28 886	30 739	6,4
Bergbau	24 844	25 965	4,5	/	/	/	24 844	25 965	4,5
Grundstoff- und Produktionsgüter- industrien	25 534	27 602	8,1	18 292	20 016	9,4	24 727	26 777	8,3
Investitionsgüterindustrien	25 150	27 270	8,4	17 219	19 029	10,5	23 507	25 595	8,9
Verbrauchsgüterindustrien	23 377	25 445	8,8	15 825	16 987	7,3	20 087	21 793	8,5
Nahrungs- und Genussmittelindustrien	24 778	26 607	7,4	15 621	16 779	7,4	22 089	23 782	7,7
Hoch- und Tiefbau ¹⁾	22 085	23 172	4,9	/	/	/	22 080	23 167	4,9

¹⁾ Einschl. Handwerk.

Die Zunahme der Jahresverdienste von 1975 auf 1976 betrug bei den Männern 7,6 % und bei den Frauen 8,9 %. Diese Zuwachsraten liegen zwar deutlich höher als 1974 auf 1975 (+ 4,6 bzw. + 6,7 %), erreichten jedoch nicht die Werte der drei vorhergehenden Jahre (siehe Tabelle 3). Die unterschiedlichen Zuwachsraten für Männer und Frauen dürften wesentlich durch die verschiedene Entwicklung der bezahlten Wochenstunden verursacht sein, die nach den Ergebnissen der laufenden Verdiensterhebung 1976 für Männer um 1,9 %, für Frauen hingegen um 3,4 % zunahm. In den einzelnen Wirtschaftszweigen verlief die Verdienstentwicklung zwar nach wie vor recht unterschiedlich, doch waren die Abweichungen nicht so stark wie 1975. Die Veränderungsraten lagen bei den männlichen Arbeitern zwischen + 3 % (Schiffbau) und + 14 % (Holzschliff, Zellstoff, Papier und Pappe erzeugende Industrie), während sie 1975 zwischen - 3 % und + 14 % betragen hatten³⁾.

Angestelltenverdienste in Industrie und Handel

Der Bruttojahresverdienst der männlichen Angestellten in Industrie, Handel, bei Kreditinstituten und im Versicherungsgewerbe betrug 1976 durchschnittlich 35 737 DM. Der Durchschnittsverdienst in der Industrie (37 912 DM) wurde in den Dienstleistungsbereichen nicht erreicht (siehe Tabelle 2). Besonders gering war der Durchschnittsverdienst im Einzelhandel (28 531 DM). In der Industrie lag die Zigarrenindustrie (28 649 DM) am unteren Ende der Skala³⁾. Der höchste Bruttojahresverdienst wurde in den Vorjahren in der Kraftwagen- und Krafttradindustrie (46 500 DM) ermittelt.

Auch hier sind die Verdienstunterschiede nicht zuletzt durch die unterschiedliche Struktur, insbesondere durch die unterschiedliche Qualifikationsstruktur der jeweiligen

Personengruppen, zu erklären. So gehörten z. B. in der Krafttrad- und Kraftwagenindustrie fast die Hälfte der männlichen Angestellten zur höchsten erfaßten Leistungsgruppe, der Leistungsgruppe II, im Einzelhandel dagegen nicht einmal 30 %.

Die weiblichen Angestellten in Industrie, Handel, bei Kreditinstituten und im Versicherungsgewerbe erhielten 1976 einen durchschnittlichen Bruttojahresverdienst von 22 796 DM. Wie bei den Männern wurde in der Industrie (24 893 DM) ein höherer Verdienst erzielt als im Dienstleistungsbereich (21 452 DM), jedoch lag bei den Frauen — wie in den Vorjahren — der durchschnittliche Bruttojahresverdienst bei den Kreditinstituten (25 667 DM) und im Versicherungsgewerbe (26 253 DM) höher als in der Industrie. Im Handel dagegen, in dem fast die Hälfte der erfaßten weiblichen Angestellten beschäftigt wird, wurde erheblich weniger als in der Industrie verdient. Im Einzelhandel betrug der Bruttojahresverdienst nur 18 140 DM⁴⁾. Demgegenüber belief sich der höchste Verdienst von Frauen in der Industrie auf 31 615 DM (Mineralölverarbeitung). Auch hier spielt das unterschiedliche Qualifikationsniveau eine wichtige Rolle. So gehörten 1976 z. B. über die Hälfte (55 %) der weiblichen Angestellten in der Mineralölverarbeitung zur zweithöchsten der nachgewiesenen Leistungsgruppen (Leistungsgruppe III) im Einzelhandel dagegen rund zwei Drittel (65 %) zur niedrigeren Leistungsgruppe IV.

Während die Arbeiter — Männer wie Frauen — 1976 deutlich höhere Verdienstzuwächse als 1975 erzielten, waren bei den Angestellten die Zuwachsraten mit 7,3 % (Männer) und 7,1 % (Frauen) etwa ebenso hoch wie im Jahr davor. Erstmals waren im Beobachtungszeitraum die Zuwächse bei den Frauen etwas geringer als bei den Männern.

³⁾ Siehe Tabellen, S. 667* f.

⁴⁾ Siehe Tabellen, S. 667* f.

Tabelle 2: Bruttojahresverdienste der Angestellten in Industrie und Handel 1975 und 1976

Wirtschaftsbereich	Männer			Frauen			Insgesamt		
	1975	1976	Zunahme 1976 gegenüber 1975	1975	1976	Zunahme 1976 gegenüber 1975	1975	1976	Zunahme 1976 gegenüber 1975
	DM		%	DM		%	DM		%
Industrie ¹⁾ , Handel, Kreditinstitute und Versicherungsgewerbe	33 316	35 737	7,3	21 277	22 796	7,1	28 769	30 891	7,4
Industrie (einschl. Hoch- und Tiefbau ²⁾) ...	35 257	37 912	7,5	23 055	24 893	8,0	31 937	34 428	7,8
Industrie (ohne Bauindustrie)	35 188	37 870	7,6	23 076	24 933	8,0	31 849	34 365	7,9
Energiewirtschaft und Wasserversorgung	36 090	38 230	5,9	25 752	27 539	6,9	33 986	36 064	6,1
Bergbau	38 743	40 443	4,4	25 877	27 550	6,5	37 325	39 024	4,6
Grundstoff- und Produktionsgüter- industrien	36 173	39 038	7,9	25 007	27 038	8,1	33 015	35 722	8,2
Investitionsgüterindustrien	35 639	38 511	8,1	22 858	24 781	8,4	32 274	34 970	8,4
Verbrauchsgüterindustrien	32 064	34 335	7,1	21 038	22 604	7,4	28 194	30 250	7,3
Nahrungs- und Genussmittelindustrien	32 323	34 487	6,7	21 968	23 607	7,5	29 337	31 391	7,0
Hoch- und Tiefbau ²⁾	36 269	38 546	6,3	22 610	24 043	6,3	33 353	35 465	6,3
Handel, Kreditinstitute und Versicherungsgewerbe	29 864	31 872	6,7	20 121	21 452	6,6	24 942	26 628	6,8
darunter:									
Großhandel	29 699	31 790	7,0	20 157	21 465	6,5	26 507	28 321	6,8
Einzelhandel	26 728	28 531	6,7	17 064	18 140	6,3	20 437	21 801	6,7
Kredit- und sonstige Finanzierungs- institute	31 936	33 877	6,1	24 021	25 667	6,9	27 930	29 762	6,6
Versicherungsgewerbe	32 992	35 191	6,7	24 582	26 253	6,8	28 711	30 667	6,8

¹⁾ Einschl. Hoch- und Tiefbau, dieser mit Handwerk. — ²⁾ Einschl. Handwerk.

In den einzelnen Wirtschaftszweigen verlief die Verdienstentwicklung bei den Angestellten wie bei den Arbeitern weniger differenziert als 1975. So lagen die Verdienstzuwächse der männlichen Angestellten 1976 in 48 von 58 Wirtschaftszweigen um 2 Prozentpunkte über bzw. unter dem Durchschnittssatz von 7,3 %. Im Jahr 1975 war dies nur in 41 von 58 Wirtschaftszweigen der Fall gewesen.

Vergleich mit der Entwicklung der laufenden Verdienste

Die in Tabelle 3 gegenübergestellten Zuwachsraten der Jahresverdienste, der Wochenverdienste bei den Arbeitern und der Monatsverdienste bei den Angestellten lassen für einzelne Jahre wie für den gesamten Zeitabschnitt zwar eine ähnliche, jedoch keine gleichartige Entwicklung erkennen.

In dem Zeitabschnitt von 1971 bis 1976 sind für jede nachgewiesene Arbeitnehmergruppe die Jahresverdienste stärker als die Wochen- bzw. Monatsverdienste gestiegen. Daraus ist zu folgern, daß sich während dieser Zeit für Arbeiter und Angestellte die Sonderzahlungen stärker erhöht haben als die laufenden Verdienste. Für das Produzierende Gewerbe wird diese Feststellung auch durch die Ergebnisse der Arbeitskostenerhebungen belegt, die von 1972 auf 1975 insbesondere eine starke Zunahme der Zahlungen für zusätzliches Urlaubsgeld ausweisen⁵⁾.

⁵⁾ Über die Ergebnisse der Arbeitskostenerhebung im Produzierenden Gewerbe 1975 wird in WiSta 12/1977 berichtet.

Tabelle 3: Entwicklung der Bruttojahresverdienste der Arbeiter und Angestellten im Vergleich zur Entwicklung der Bruttowochenverdienste der Arbeiter und Bruttomonatsverdienste der Angestellten 1971 bis 1976

Zunahme in % gegenüber dem Vorjahr

Jahr	Arbeiter				Angestellte			
	Männer		Frauen		Männer		Frauen	
	Brutto-jahres-verdienst	Brutto-wochen-verdienst	Brutto-jahres-verdienst	Brutto-wochen-verdienst	Brutto-jahres-verdienst	Brutto-monats-verdienst	Brutto-jahres-verdienst	Brutto-monats-verdienst
1972	10,2	7,8	12,3	9,4	12,6	9,0	14,7	10,5
1973	11,0	10,4	11,4	11,7	11,1	11,0	12,0	12,6
1974	11,1	7,9	12,7	10,1	12,3	11,1	14,3	12,6
1975	4,6	4,4	6,7	5,9	7,1	7,8	8,2	9,0
1976	7,6	9,1	8,9	10,4	7,3	6,8	7,1	7,1
1971—1976	53,2	46,1	64,0	57,1	61,3	54,8	70,2	63,4

Die Tabelle 3 zeigt außerdem, daß die Angestelltenverdienste stärker zugenommen haben als die Arbeiterverdienste. Diese Entwicklung dürfte teilweise auf die Verringerung der bezahlten Wochenstunden bei den Arbeitern und auf eine gegenüber den Arbeitern stärkere Anhebung des Qualifikationsniveaus bei den Angestellten zurückzuführen sein.

Schließlich geht aus der Tabelle 3 hervor, daß bei Arbeitern wie bei Angestellten die Frauenverdienste mehr zugenommen haben als die Verdienste der Männer. Dies ist vermutlich vor allem das Ergebnis einer Tarifpolitik, die auf eine stärkere Anhebung der unteren, besonders stark mit Frauen besetzten Lohn- und Gehaltsgruppen ausgerichtet war.

Kh.

Preise

Preise im September 1977

Die für September 1977 vorliegenden Preisindizes deuten auf eine weitere Beruhigung der Preisentwicklung hin. Der Index der Erzeugerpreise industrieller Produkte lag im September auf gleicher Höhe wie im Vormonat, nachdem er sich auch in der Zeit seit April d. J. kaum verändert hatte. Der Index der Großhandelsverkaufspreise ging abermals zurück, wenn auch schwächer als in den beiden vorangegangenen Monaten. Beim Preisindex für die Lebenshaltung aller privaten Haushalte hielt die seit Juli 1977 zu beobachtende leicht rückläufige Entwicklung an. Damit hat sich bei den drei Indizes die Jahresveränderungsrate in zwei Fällen weiter vermindert, in einem ist er fast gleich geblieben.

Der Index der Erzeugerpreise industrieller Produkte (Inlandsabsatz) wies von August bis September 1977 bei den einzelnen Warengruppen nur geringe Ausschläge nach beiden Seiten auf. Die stärkste Indexerhöhung wurde mit 1,0 % für NE-Metalle und -Metallhalbzeug ermittelt. Darauf folgen mit 0,6 und 0,5 % die Gruppenindizes für Glas und Glaswaren sowie für Lederwaren und Schuhe. Auch die Indexrückgänge bei einzelnen Warengruppen hielten sich in engen Grenzen. Am stärksten verbilligten sich Gummi- und Asbestwaren (—0,9 %), Eisen und Stahl (—0,8 %), Erzeugnisse der Ziehereien und Kaltwalzwerke und der Stahlverformung (—0,8 %) sowie Kunststoffserzeugnisse (—0,8 %). Unverändert blieben u. a. die Gruppenindizes für Maschinenbauerzeugnisse und Straßenfahrzeuge, ferner für Bergbauliche Erzeugnisse, Holzwaren sowie Druckereierzeugnisse.

Die Jahresteuersrate hat sich beim Industriepreisindex seit etwa einem Jahr ständig zurückgebildet und lag im September 1977 bei +1,7 gegenüber +4,6 % im Oktober 1976.

Der Index der Großhandelsverkaufspreise verzeichnete im September 1977 mit —0,1 % zum dritten aufeinanderfolgenden Mal einen Rückgang

gegenüber dem Vormonat. Gemessen an den Veränderungsrate vom Juli (—1,1 %) und August (—0,6 %) war der Indexrückgang im September allerdings geringfügig. Auch beim Großhandelspreisindex gab es im September nur geringe Veränderungen der Gruppenindizes. Eine Ausnahme bildete lediglich die Warengruppe „Textile Rohstoffe und Halbwaren, Häute und Felle“ mit einem Rückgang um 5,0 %, bei der sich eine starke Sonderbewegung der Preise für Häute und Felle (—8,1 %) auswirkte.

Im Gegensatz zu den Indizes der Erzeugerpreise industrieller Produkte und der Preise für die Lebenshaltung aller privaten Haushalte lag der Index der Großhandelsverkaufspreise im September 1977 unter dem vergleichbaren Vorjahresniveau. Noch im November des Vorjahres hatte die (positive) Jahresveränderungsrate beim Großhandelsindex höher gelegen als bei den beiden anderen Indizes. Danach ging sie fast ununterbrochen zurück und war im Juli 1977 erstmals negativ (—0,3 %). Nach —1,2 % im August stellte sie sich nunmehr auf —1,1 % im September.

Der Preisindex für die Lebenshaltung aller privaten Haushalte gab von August bis September 1977 abermals leicht nach, und zwar im gleichen Ausmaß wie von Juli auf August und von Juni auf Juli (—0,1 %). Indexdämpfend hat auch diesmal wieder die Verbilligung der Saisonwaren (—4,9 %) gewirkt; in der Berechnung ohne die besonders ernte-, saison- und witterungsabhängigen Nahrungsmittel sowie ohne Blumen, Kohle und Heizöl ist der Index um 0,3 % gestiegen. Im einzelnen haben sich bei den Saisonwaren neben Blumen (—10,3 %) insbesondere die saisonabhängigen Nahrungsmittel (—7,9 %) stark verbilligt. Der Teilindex für Nahrungsmittel hat als Folge der saisonalen Preisermäßigungen um 1,2 % nachgegeben. Die übrigen Teilindizes veränderten sich wie folgt: Andere Verbrauchsgüter und Gebrauchsgüter (ohne Nahrungsmittel) +0,1 %, Wohnungs- und Garagenutzung +0,2 %, Dienstleistungen und Reparaturen +0,3 %.

Ausgewählte Preisindizes

Jahr Monat	Erzeugerpreise industrieller Produkte ¹⁾			Groß- handels- verkaufs- preise ¹⁾	Einzel- handels- preise	Preise für die Lebenshaltung aller privaten Haushalte	
	Gesamt- index	Investi- tions- güter ²⁾	Ver- brauchs- güter ²⁾			Gesamt- index	ohne Saison- waren ³⁾
	1970 = 100			1962 = 100		1970 = 100	
1972 D.	107,0	111,9	108,4	114,5	110,0	111,1	111,0
1973 D.	114,1	117,0	116,7	123,9	117,0	118,8	117,9
1974 D.	129,4	127,6	130,4	142,3	125,9	127,1	125,9
1975 D.	135,5	138,6	137,6	152,2	133,9	134,7	133,3
1976 D.	140,8	144,6	142,5	160,5	139,0	140,8	138,7
1976 Juli	141,7	145,4	143,4	161,4	138,9	140,9	138,7
Aug.	142,0	145,6	143,4	161,9	139,3	141,4	139,3
Sept.	142,3	145,8	143,7	161,5	139,1	141,4	139,7
Okt.	142,4	146,0	143,3	161,3	139,4	141,5	140,1
Nov.	142,1	146,1	142,6	160,8	140,0	141,8	140,4
Dez.	142,1	146,3	143,0	160,8	140,7	142,5	140,8
1977 Jan.	143,3	147,6	144,0	161,7	142,0	143,8	141,8
Febr.	143,7	148,7	144,5	161,8	142,9	144,7	142,3
März	146,1	149,6	144,3	161,5	143,2	145,2	142,9
April	144,7	150,7	145,1	161,8	143,9	145,9	143,4
Mai	144,8	150,8	145,2	162,4	144,5	146,5	144,0
Juni	144,8	150,9	145,4	162,7	145,4	147,2	144,3
Juli	144,8	151,2	145,5	160,9	144,9	147,0	144,7
Aug.	144,7	151,3	145,5	159,9	144,5	146,9	145,2
Sept.	144,7	151,1	145,5	159,7	144,5	146,7	145,6
Veränderung gegenüber dem jeweiligen Vormonat in %							
1976 Juli	+ 0,5	+ 0,3	+ 0,3	—	— 0,8	— 0,4	+ 0,1
Aug.	+ 0,2	+ 0,1	—	+ 0,3	+ 0,3	+ 0,4	+ 0,4
Sept.	+ 0,2	+ 0,1	+ 0,2	+ 0,2	— 0,1	—	+ 0,3
Okt.	+ 0,1	+ 0,1	— 0,3	— 0,1	+ 0,2	+ 0,1	+ 0,3
Nov.	— 0,2	+ 0,1	— 0,5	— 0,5	— 0,4	+ 0,2	+ 0,2
Dez.	—	+ 0,1	+ 0,3	—	+ 0,5	+ 0,5	+ 0,3
1977 Jan.	+ 0,8	+ 0,9	+ 0,7	+ 0,6	+ 0,9	+ 0,9	+ 0,7
Febr.	+ 0,3	+ 0,7	+ 0,3	+ 0,1	+ 0,6	+ 0,6	+ 0,4
März	+ 0,3	+ 0,6	— 0,1	— 0,2	+ 0,2	+ 0,3	+ 0,4
Apr.	+ 0,4	+ 0,7	+ 0,6	+ 0,2	+ 0,5	+ 0,5	+ 0,3
Mai	+ 0,1	+ 0,1	+ 0,1	+ 0,4	+ 0,4	+ 0,4	+ 0,4
Juni	—	+ 0,1	+ 0,1	+ 0,2	+ 0,6	+ 0,5	+ 0,2
Juli	—	+ 0,2	+ 0,1	— 0,1	— 0,3	— 0,1	+ 0,3
Aug.	— 0,1	+ 0,1	—	— 0,6	— 0,3	— 0,1	+ 0,3
Sept.	—	— 0,1	—	— 0,1	—	— 0,1	+ 0,3
Veränderung gegenüber dem entsprechenden Vorjahreszeitraum in %							
1972 D.	+ 2,6	+ 3,7	+ 3,5	+ 3,8	+ 4,8	+ 5,5	+ 5,5
1973 D.	+ 6,6	+ 4,6	+ 7,7	+ 8,2	+ 6,4	+ 6,9	+ 6,2
1974 D.	+ 13,4	+ 9,1	+ 11,7	+ 14,9	+ 7,7	+ 7,0	+ 6,8
1975 D.	+ 4,7	+ 8,6	+ 5,5	+ 7,0	+ 6,4	+ 6,0	+ 5,9
1976 D.	+ 3,9	+ 4,3	+ 3,6	+ 5,5	+ 3,7	+ 4,5	+ 4,1
1976 Juli	+ 4,6	+ 4,4	+ 4,2	+ 6,0	+ 3,1	+ 4,1	+ 3,8
Aug.	+ 4,7	+ 4,4	+ 3,5	+ 6,6	+ 3,8	+ 4,6	+ 3,9
Sept.	+ 4,6	+ 4,5	+ 2,8	+ 6,1	+ 3,3	+ 4,0	+ 3,7
Okt.	+ 4,6	+ 4,5	+ 2,1	+ 5,6	+ 3,3	+ 3,8	+ 3,6
Nov.	+ 4,5	+ 4,6	+ 1,8	+ 5,0	+ 3,4	+ 3,7	+ 3,5
Dez.	+ 4,3	+ 4,6	+ 2,4	+ 3,7	+ 3,7	+ 3,9	+ 3,6
1977 Jan.	+ 4,2	+ 4,5	+ 2,7	+ 3,3	+ 3,9	+ 4,1	+ 4,0
Febr.	+ 3,8	+ 4,7	+ 2,6	+ 2,3	+ 3,7	+ 4,0	+ 3,9
März	+ 3,7	+ 4,9	+ 2,2	+ 1,4	+ 3,7	+ 3,9	+ 4,0
Apr.	+ 3,4	+ 4,5	+ 2,0	+ 0,7	+ 3,6	+ 3,8	+ 3,9
Mai	+ 3,0	+ 4,1	+ 1,9	+ 0,6	+ 3,7	+ 3,8	+ 4,0
Juni	+ 2,7	+ 4,1	+ 1,7	+ 0,8	+ 3,9	+ 4,0	+ 4,2
Juli	+ 2,2	+ 4,0	+ 1,5	— 0,3	+ 4,3	+ 4,3	+ 4,3
Aug.	+ 1,9	+ 3,9	+ 1,5	— 1,2	+ 3,7	+ 3,9	+ 4,2
Sept.	+ 1,7	+ 3,6	+ 1,3	— 1,1	+ 3,9	+ 3,7	+ 4,2

¹⁾ Ohne Umsatz-(Mehrwert-)steuer. — ²⁾ Fertigerzeugnisse nach ihrer vorwiegenden Verwendung, entsprechend der Warengliederung des Index der industriellen Bruttoproduktion für Investitions- und Verbrauchsgüter. — ³⁾ Kartoffeln, Gemüse, Obst, Süßfrüchte, Eier, Frischfisch, Blumen, Kohle und Heizöl.

Die Jahresveränderungsrate betrug im September 1977 beim Preisindex für die Lebenshaltung aller privaten Haushalte + 3,7%, nach + 4,3% im Juli und + 3,9% im August.

Bei den einzelnen für spezielle Verbrauchsverhältnisse berechneten Lebenshaltungsindizes kam es von August bis September 1977 kaum zu nennenswerten Unterschieden gegenüber der Entwicklung beim Preisindex für die Lebenshaltung aller privaten Haushalte. Lediglich der

Preisindex für die einfache Lebenshaltung eines Kindes zeigte mit einem Rückgang um 0,4% eine stärkere Abweichung. Noch größer war der Unterschied bei den Jahresveränderungsraten; hier betrug der Wert für den „Kinderindex“ nur + 0,2%, während er bei den anderen Lebenshaltungsindizes zwischen + 3,3 und + 3,7% lag.

Unverändert gegenüber dem Vormonat war im September 1977 der Index der Einzelhandelspreise. Sein Abstand zum entsprechenden Vorjahreszeitraum belief sich auf + 3,9%.

In das gegenwärtige Gesamtbild einer ruhigen Preisentwicklung fügt sich auch der „Kraftfahrer-Preisindex“ ein, der sich von August bis September 1977 mit + 0,1% kaum veränderte und damit um 2,5% höher war als vor einem Jahr.

Im einzelnen ergaben sich von August bis September 1977 folgende stärkere Preisveränderungen (in Klammern die Veränderungen von September 1976 auf September 1977):

Erzeugerpreise industrieller Produkte	Veränderungen %	
Erzeugnisse der Ölmühlen	+ 8,4	(+ 5,8)
Hüttenweichblei	+ 6,1	(+ 12,9)
Fisch und Fischerzeugnisse	+ 4,4	(+ 9,5)
Elektrolytkupfer	+ 3,4	(— 23,5)
Organische Farbstoffe	+ 2,4	(+ 2,3)
Stahlblechbehälter	+ 2,4	(— 3,4)
Isolierte Drähte und Leitungen	+ 1,8	(— 9,7)
Stabstahl	— 5,5	(— 16,5)
Rohre und Schläuche aus Kunststoff	— 4,4	(— 9,5)
Nachrichtentechnische Geräte und Einrichtungen	— 3,9	(— 2,5)
Walzdraht	— 3,1	(— 16,8)
Drei- und Vierzylindergarn	— 3,0	(— 15,5)
Polyvinylchlorid	— 2,6	(— 4,5)
Pkw-Bereifungen	— 2,7	(— 1,0)
Kaltgezogener Draht	— 2,5	(— 10,0)
Chemiefasern	— 1,3	(— 7,0)
Großhandelsverkaufspreise		
Frisches Gemüse	+ 4,3	(— 14,4)
Eier	+ 4,3	(— 0,5)
Speisekartoffeln	— 13,9	(— 74,9)
Häute und Felle	— 8,1	(— 23,7)
Gemüsekonserven	— 7,2	(— 2,0)
Frisches Obst	— 6,6	(+ 55,4)
Drahtwaren	— 5,5	(— 12,4)
Röstkaffee	— 2,0	(+ 47,9)
Verbraucherpreise		
Schokolade	+ 1,8	(— 7,0)
Kino und Sportveranstaltungen	+ 1,6	(+ 5,2)
Eier	+ 1,5	(+ 0,7)
Tee	+ 1,4	(+ 8,7)
Kohle	+ 1,3	(+ 2,5)
Schuhe	+ 1,1	(+ 6,6)
Kraftstoffe	+ 0,7	(— 4,2)
Bohnenkaffee	+ 0,5	(+ 38,9)
Kartoffeln	— 19,1	(— 60,2)
Frischgemüse	— 12,6	(— 22,6)
Frischobst	— 9,1	(+ 37,6)
Wei.		

Anhang Systematisches Inhaltsverzeichnis

des Textteils von „Wirtschaft und Statistik“ Januar bis Oktober 1977, Heft 1 bis 10

	Heft	Seite
Allgemeines, Methoden und Systematiken		
Zum Konzept der Wohnungsstichprobe 1978	7	437
Der Aufbau einer Pressestatistik	5	291
Methodische Probleme und statistische Möglichkeiten zur Messung von Forschungsaktivitäten	10	627
Einkommens- und Verbrauchsstichprobe 1978	9	576
Revision der Volkswirtschaftlichen Gesamtrechnungen 1960 bis 1976	4	215
Bevölkerung		
Bevölkerungsentwicklung 1976	7	446
Gründe des Geburtenrückgangs 1966 bis 1975 und für „Nullwachstum“ erforderliche Kinderzahl der Ehen	6	374
Geburtenhäufigkeit in den Kreisen des Bundesgebietes 1961, 1970 und 1974	6	387
Eheschließungen, Geburten und Sterbefälle 1976	6	391
Eheschließungen, Geburten und Sterbefälle von Ausländern 1975	3	154
Gerichtliche Ehelösungen 1975	2	85
Häufigkeit von Familiennamen und ihrer Anfangsbuchstaben	7	450
Wahlen		
Wahlverhalten nach Geschlecht und Alter bei der Bundestagswahl 1976	1	14
Erwerbstätigkeit		
Entwicklung der Erwerbstätigkeit 1976	4	247
Ergebnisse des Mikrozensus Mai 1976		
Erwerbstätigkeit im Mai 1976	3	143
Entwicklung der Erwerbstätigkeit nach Berufen	7	453
Rentenempfänger nach Art und Häufigkeit des Rentenbezugs	7	477
Aspekte der Erwerbstätigkeit von Frauen (Ergebnis einer Mikrozensus-Zusatzbefragung im Juli 1974)	2	87
Personal im öffentlichen Dienst am 30. Juni 1976	3	159
Personalfuktuation im Bundesdienst 1975/76	1	20
unmittelbaren öffentlichen Dienst 1975/76	9	579
Versorgungsempfänger des öffentlichen Dienstes am 1. Februar 1977	8	541
Streiks und Aussperrungen 1976	2	92
Unternehmen und Arbeitsstätten		
Zahl und Nominalkapital der Kapitalgesellschaften 1976	3	162
Dividende der Aktiengesellschaften 1976	9	582
Jahresabschlüsse 1975 von Unternehmen, für die das Publizitätsgesetz gilt	8	513
Konzernen, für die das Publizitätsgesetz gilt	10	636
Zahlungsschwierigkeiten 1976	2	93
Finanzielle Ergebnisse der 1975 eröffneten Konkurs- und Vergleichsverfahren	6	393
Land- und Forstwirtschaft, Fischerei		
Buchführende Betriebe in der Land- und Forstwirtschaft (Ergebnisse der Agrarberichterstattung 1975 und der Landwirtschaftszählung 1971)	5	301
Struktur und Veränderung der Bodennutzung und Viehhaltung in den landwirtschaftlichen Betrieben (Ergebnis des totalen Zählungsteils der Agrarberichterstattung 1975)	1	22
Kaufwerte für landwirtschaftlichen Grundbesitz 1975	1	30
1976	10	638
Anbau und Ernte der Feldfrüchte 1977	10	640
Getreideernte 1977 (Vorläufiges Ergebnis)	9	583
Weinmosternte 1976	2	96
Viehbestand am 3. Dezember 1976 (Vorläufiges Ergebnis für Rinder und Schweine)	2	97
(Endgültiges Ergebnis)	5	303
Milcherzeugung und Milchverwendung 1976	3	164
Schlachtungen 1976	2	99
Seefischerei und Versorgung mit Seefisch 1976	5	304
Produzierendes Gewerbe		
Produktion im Produzierenden Gewerbe im 1. Halbjahr 1977	8	515
Investitionen 1975 im Produzierenden Gewerbe	6	395
Beschäftigte und Umsatz der Unternehmen in der Industrie 1975	5	307
Industrie 1976	3	165
im Bergbau und im Verarbeitenden Gewerbe im 1. Halbjahr 1977	10	642
Auftragseingang und Auftragsbestand der Industrie und des Bauhauptgewerbes 1976	3	170
Industrielle Produktion 1976	2	100
Arbeitsproduktivität in der Industrie 1976	4	251
Struktur des Bauhauptgewerbes 1976 (Ergebnis der Totalerhebung)	4	254
Bauhauptgewerbe 1976	3	176
im 1. Halbjahr 1977	9	584
Beschäftigte und Umsatz des Handwerks 1976	4	260

	Heft	Seite
Bautätigkeit und Wohnungen		
Bautätigkeit 1976	4	263
Sozialer Wohnungsbau 1976	8	518
Tiefbauaufträge der öffentlichen Hand 1976	3	179
Bestand an Wohngebäuden und Wohnungen am Jahresende 1976	8	523
Zum Konzept der Wohnungsstichprobe 1978	7	437
Wohngeld 1976	7	457
Tätigkeit der Wohngeldbewilligungsstellen und Wohngeldansprüche 1976	5	315
Empfänger von Wohngeld in öffentlich geförderten und in nicht öffentlich geförderten Wohnungen	5	311
Handel, Gastgewerbe, Reiseverkehr, Warenverkehr		
Umsatz und Beschäftigte im Großhandel 1976	2	107
Einzelhandel 1976	3	182
Gastgewerbe 1976	4	267
Beherbergungskapazität am 1. April 1977	9	589
Inlandsreiseverkehr im Sommerhalbjahr 1976	1	32
Winterhalbjahr 1976/77	8	526
Warenverkehr mit der DDR und Berlin (Ost) 1976	3	184
Außenhandel		
Außenhandel 1976	1	35
im 4. Vierteljahr 1976	2	109
1. Vierteljahr 1977	5	318
2. Vierteljahr und im 1. Halbjahr 1977	8	529
1976 nach Herstellungs- und Verbrauchsländern	2	111
Waren	3	187
Handelswege im Außenhandel 1976	6	405
Außenhandel 1976 mit den außereuropäischen Entwicklungsländern	6	410
Einfuhr nach Grenzabschnitten und Verkehrszweigen 1976	7	461
Verkehr		
Verkehrswirtschaft 1976	2	118
Eisenbahnverkehr 1976	7	467
Straßennetz am 1. Januar 1976	8	533
Unternehmen, Verkehrsleistungen und Einnahmen im öffentlichen Straßenpersonenverkehr 1976	5	321
Unternehmen der Binnenschifffahrt 1976	4	268
Binnenschifffahrt 1976	6	414
Seeschifffahrt 1976	7	470
Luftverkehr 1976	3	192
Straßenverkehrsunfälle 1976	3	195
Geld und Kredit		
Boden- und Kommunalkreditinstitute 1976	4	271
Hypothekarkredit 1976	7	473
Vermögenswirksames Sparen 1975 (Ergebnis des Mikrozensus Mai 1976)	10	647
Bauspargeschäft 1976	9	591
Kursbewegung am Aktienmarkt 1976	1	38
Aktienmarkt im 1. Halbjahr 1977	7	475
Rechtspflege		
Gerichtliche Ehelösungen 1975	2	85
Bildung und Kultur		
Studenten im Sommersemester 1977 (Vorläufiges Ergebnis)	9	595
Hochschulfinanzen 1975	7	485
Methodische Probleme und statistische Möglichkeiten zur Messung von Forschungsaktivitäten	10	627
Der Aufbau einer Pressestatistik	5	291
Gesundheitswesen		
Unfallverletzte Personen (Ergebnis der Mikrozensus-Zusatzbefragung im April 1974)	3	197
Erste Ergebnisse der Schwangerschaftsabbruchstatistik	6	417
Krankenhäuser 1975	2	124
Sozialleistungen		
Rentenempfänger nach Art und Häufigkeit des Rentenbezugs (Ergebnis des Mikrozensus Mai 1976)	7	477
Sozialhilfeempfänger 1975	5	323
Sozialhilfeaufwand 1976	9	598
Rehabilitationsmaßnahmen 1975	1	42
Kriegsopferfürsorge 1976	8	536
Kindertagesstätten 1963 bis 1975	8	539

Finanzen und Steuern

	Heft	Seite
Öffentliche Finanzwirtschaft im 1. Halbjahr 1977 (Ergebnis der Vierteljahresstatistik)	10	650
Staatliche und kommunale Haushaltspläne 1977	8	503
Finanzplanung von Bund, Ländern und Gemeinden (Probleme und erste Ergebnisse der Finanzplanungsstatistik)	7	439
Öffentliche Finanzwirtschaft 1976 (Ergebnis der Vierteljahresstatistik)	5	329
Öffentliche Schulden am 31. Dezember 1976	7	482
Hochschulfinanzen 1975	7	485
Methodische Probleme und statistische Möglichkeiten zur Messung von Forschungsaktivitäten	10	627
Personal im öffentlichen Dienst am 30. Juni 1976	3	159
Personalfluktuations im Bundesdienst 1975/76	1	20
unmittelbaren öffentlichen Dienst 1975/76	9	579
Versorgungsempfänger des öffentlichen Dienstes am 1. Februar 1977	8	541
Einheitswerte der gewerblichen Betriebe (Ergebnis der Hauptfeststellung zum 1. Januar 1972)	10	653
Bruttolohn und Lohnsteuer (Ergebnis der Lohnsteuerstatistik 1974)	9	602
Kassenmäßige Steuereinnahmen 1976	5	333
Realsteuern 1976 — Istaufkommen, Grundbeträge, Hebesätze der Realsteuern —	10	657

Wirtschaftsrechnungen

Ergebnis der laufenden Wirtschaftsrechnungen		
Budgets Ausgewählter privater Haushalte 1976	6	379
Einkommens und Verbrauchsstichprobe 1978	9	576
Ergebnisse der Einkommens- und Verbrauchsstichprobe 1973		
Einnahmen und Ausgaben der privaten Haushalte im Jahr 1973	3	150
Einkommen und Einkommensverwendung 1973 nach Haushaltsgruppen	4	240
Ausgewählte Aufwendungen für den Privaten Verbrauch	10	662
Bezieher von Einkommen aus unselbständiger Arbeit	5	297
Bezieher von laufenden Einkommensübertragungen	8	509

Löhne und Gehälter

Verdienste der Arbeitnehmer in Industrie und Handel 1976	4	274
Bruttojahresverdienste in Industrie und Handel 1974 und 1975	1	47
1976	10	670
Tariflöhne und Tarifgehälter 1976	2	127

Preise

Preise im Jahr 1976	1	48
Januar 1977	2	128
Februar 1977	3	200
März 1977	4	276
April 1977	5	337
Mai 1977	6	421
Juni 1977	7	487
Juli 1977	8	544
August 1977	9	611
September 1977	10	672

Volkswirtschaftliche Gesamtrechnungen

Revision der Volkswirtschaftlichen Gesamtrechnungen 1960 bis 1976	4	215
Volkswirtschaftliche Gesamtrechnungen 1976	2	69
1. Halbjahr 1977	9	559
Nachweis der Verteilung und Verwendung der Einkommen nach Haushaltsgruppen in den Volkswirtschaftlichen Gesamtrechnungen 1962 bis 1975	6	353
Sozialprodukt im Jahr 1976	1	11

Veröffentlichungen ¹⁾ vom 20. September bis 17. Oktober 1977

Vorbemerkung

Ab Anfang 1977 wurde das System der Veröffentlichungen des Statistischen Bundesamtes auf eine neue Grundlage gestellt. Die Notwendigkeit hierzu ergab sich insbesondere durch Änderungen und Ergänzungen im Arbeitsprogramm der amtlichen Statistik, die in das bestehende Berichtssystem eingeordnet werden mußten; darüber hinaus waren aus Gründen der besseren Ausgewogenheit einige Umgruppierungen bei bestimmten Themenkomplexen angezeigt. Nähere Einzelheiten enthält das Veröffentlichungsverzeichnis des Statistischen Bundesamtes, Stand 1. Januar 1977, das vom Statistischen Bundesamt oder beim Verlag W. Kohlhammer, Mainz, bezogen werden kann.

Bestell-Nr.	Titel		DM
1 Zusammenfassende Veröffentlichungen			
1010200— 77109	Wirtschaft und Statistik, Heft 9/1977		9,60
1010300— 77078—81	Statistischer Wochendienst, Heft 38—41 1977		je 1,10
1020200— 77105	Ausgewählte Zahlen für die Bauwirtschaft, Mai 1977		6,40
2 Fachserien			
Fachserie 1: Bevölkerung und Erwerbstätigkeit			
2010110— 77321	Reihe 1.1	Stand und Entwicklung der Bevölkerung, 1. Vierteljahr 1977	1,10
2010410— 76700	" 4.1	Stand und Entwicklung der Erwerbstätigkeit 1976	10,70
Fachserie 2: Unternehmen und Arbeitsstätten			
2020410— 77107	Reihe 4.1	Insolvenzverfahren, Juli 1977	2,10
Fachserie 3: Land- und Forstwirtschaft, Fischerei			
2030240— 76700	Reihe 2.4	Kaufwerte für landwirtschaftlichen Grundbesitz 1976	1,10
2030320— 77008	" 3.2	Getreideernte (Vorläufige Ergebnisse) 1977	1,30
2030320— 77009	" 3.2	Wachstumstand für landwirtschaftliche Feldfrüchte und Grünland, September 1977	1,30
2030320— 77010	" 3.2	Erntevorschätzung für Hülsenfrüchte, September 1977	1,30
2030320— 77012	" 3.2	Kartoffelernte (Vorläufige Ergebnisse) 1977	1,30
2030320— 77011	" 3.2	Erntevorschätzung für Rauhfutter, September 1977	1,30
2030330— 77008	" 3.3	Erntevorschätzung von Gemüse, August 1977	2,—
2030330— 77009	" 3.3	Anbau von Gemüse und Erdbeeren (Vorläufige Ergebnisse) 1977	2,—
2030330— 77010	" 3.3	Wachstumstand und Ernteschätzung von Gemüse, August 1977	2,—
2030340— 77007	" 3.4	Erntevorschätzung von Kernobst, August 1977	1,30
2030351— 77004	" 3.5.1	Stand der Reben, August 1977	2,10
2030410— 77423	" 4.1	Schweinebestand, 3. August 1977 (Vorbericht)	1,10
2030420— 77107	" 4.2	Milcherzeugung und -verwendung, Juli 1977	1,10
2030431— 77107	" 4.3.1	Schlachtungen und Fleischgewinnung, Juli 1977	2,10
2030440— 77107	" 4.4	Erzeugung von Geflügel, Juli 1977	1,10
2030451— 77106	" 4.5.1	Fangergebnis der Hochsee- und Küstenfischerei, Juni 1977	2,10
Fachserie 4: Produzierendes Gewerbe			
2040210— 77208	Reihe 2.1	Indizes der Produktion für das Produzierende Gewerbe, August 1977 (Eilbericht)	1,10
2040410— 77105	" 4.1	Beschäftigung, Umsatz und Energieversorgung der Unternehmen und Betriebe im Bergbau und im Verarbeitenden Gewerbe (ohne Handwerk), Mai 1977	6,40
2040410— 77106	" 4.1	Juni 1977	6,40
2040410— 77206	" 4.1	Beschäftigung und Umsatz der Betriebe im Bergbau und im Verarbeitenden Gewerbe (ohne Handwerk), Juni 1977 (Vorbericht)	1,10
2040810— 77108	" 8.1	Eisen und Stahl (Eisenerzbergbau, Eisen schaffende Industrie, Eisen-, Stahl- und Tempergießerei), August 1977	3,— ²⁾
2040810— 77209	" 8.1	September 1977 (Vorbericht)	1,— ²⁾
2040820— 77107	" 8.2	Düngemittelversorgung, Juli 1977	1,10
Fachserie 5: Bautätigkeit und Wohnungen			
2050100— 76700	Reihe 1	Bautätigkeit 1976	7,50
2050300— 76700	" 3	Bestand an Wohnungen, 31. 12. 1976	5,40
Fachserie 6: Handel, Gastgewerbe, Reiseverkehr			
2060110— 77107	Reihe 1.1	Beschäftigte und Umsatz im Großhandel (Meßzahlen), Juli 1977	2,10
2060110— 77208	" 1.1	Umsatzentwicklung im Großhandel, August 1977 (Vorbericht)	1,10
2060310— 77106	" 3.1	Beschäftigte und Umsatz im Einzelhandel (Meßzahlen), Juni 1977	2,10
2060310— 77207	" 3.1	Umsatzentwicklung im Einzelhandel, Juli 1977 (Vorbericht)	1,10
2060500— 77108	" 5	Warenverkehr mit Berlin (West), August 1977	2,10
2060600— 77108	" 6	Warenverkehr mit der Deutschen Demokratischen Republik und Berlin (Ost), August 1977	4,30
2060720— 77700	" 7.2	Beherbergungskapazität, 1. April 1977	3,20
2060740— 77107	" 7.4	Grenzüberschreitender Reiseverkehr, Juli 1977	2,10
Fachserie 7: Außenhandel			
2070100— 77107	Reihe 1	Zusammenfassende Übersichten für den Außenhandel, Juli 1977	5,40
2070200— 77107	" 2	Außenhandel nach Waren und Ländern (Spezialhandel), Juli 1977	18,20
2070410— 77107	" 4.1	Ein- und Ausfuhr von Mineralöl (Generalhandel), Juli 1977	5,40
2070510— 76700	" 5.1	Außenhandel mit den Entwicklungsländern (Spezialhandel) 1976	10,70
2070520— 76900	" 5.2	Handel mit den Ostblockländern 1976	6,40
Fachserie 8: Verkehr			
2080200— 77105	Reihe 2	Eisenbahnverkehr, Mai 1977	2,10
2080200— 77106	" 2	Juni 1977	2,10
2080320— 76700	" 3.2	Personenverkehr der Straßenverkehrsunternehmen 1976	7,50
2080320— 77105	" 3.2	Mai 1977	3,20
2080330— 77105	" 3.3	Straßenverkehrsunfälle, Mai 1977	3,20
2080400— 76700	" 4	Binnenschifffahrt 1976	13,90
2080400— 77105	" 4	Mai 1977	3,20
2080500— 76700	" 5	Seeschifffahrt 1976	13,90
2080500— 77103	" 5	März 1977	3,20

¹⁾ Zu beziehen durch den Buchhandel oder vom Verlag W. Kohlhammer, Abt. Veröffentlichungen des Statistischen Bundesamtes, Philipp-Reis-Straße 3, Postfach 42 11 20, 6500 Mainz 42. — Preise verstehen sich ausschließlich Versandkosten. — ²⁾ Die Veröffentlichungen der Eisen- und Stahlstatistik sind durch die Außenstelle des Statistischen Bundesamtes, Postfach 7720, 4000 Düsseldorf, zu beziehen.

Veröffentlichungen ¹⁾ vom 20. September bis 17. Oktober 1977

Bestell-Nr.	Titel	DM
Fachserie 9: Geld und Kredit		
2090200— 77108 Reihe 2	Aktienmärkte, August 1977	2,10
Fachserie 11: Bildung und Kultur		
2110110— 75700 Reihe 1.1	Schulen der allgemeinen Ausbildung 1975	10,70
Fachserie 13: Sozialleistungen		
2130300— 76700 Reihe 3	Kriegsopferfürsorge 1976	3,20
2130400— 76700 " 4	Wohngeld 1976	11,80
2130400— 77321 " 4	1. Vierteljahr 1977	2,10
Fachserie 14: Finanzen und Steuern		
2140921— 77107 Reihe 9.2.1	Absatz von Bier, Juli 1977	1,10
2140930— 77322 " 9.3	Mineralölsteuer, 2. Vierteljahr 1977	2,10
2140950— 77322 " 9.5	Schaumweinsteuer, 2. Vierteljahr 1977	1,10
Fachserie 15: Wirtschaftsrechnungen		
2150100— 77105 Reihe 1	Einnahmen und Ausgaben ausgewählter privater Haushalte, Mai 1977 ...	2,10
2152004— 73900	Einkommens- und Verbrauchsstichprobe 1973 Heft 4: Einnahmen und Ausgaben privater Haushalte	13,90
Fachserie 16: Löhne und Gehälter		
2160410— 77531 Reihe 4.1	Tariflöhne, April 1977	13,90
2160420— 77531 " 4.2	Tarifgehälter, April 1977	8,60
Fachserie 17: Preise		
2170100— 77108 Reihe 1	Preise und Preisindizes für die Land- und Forstwirtschaft, August 1977 ..	3,20
2170200— 77108 " 2	Preise und Preisindizes für industrielle Produkte (Erzeugerpreise), August 1977	3,20
2170300— 77107 " 3	Index der Grundstoffpreise, Juli 1977	2,10
2170600— 77108 " 6	Index der Großhandelsverkaufspreise, August 1977	3,20
2170700— 76700 " 7	Preise und Preisindizes der Lebenshaltung 1976	11,80
2170700— 77108 " 7	August 1977	5,40
2170700— 77209 " 7	September 1977 (Eilbericht) ..	1,10
2170800— 77108 " 8	Preise und Preisindizes für die Ein- und Ausfuhr, August 1977	3,20
2170900— 77322 " 9	Preise für Verkehrsleistungen, 2. Vierteljahr 1977	3,20
2171000— 77107 " 10	Internationaler Vergleich der Preise für die Lebenshaltung, Juli 1977	2,10
5 Statistik des Auslandes		
5100000— 77109	Internationale Monatszahlen, September 1977	6,40
5200000— 77004	Länderbericht: Nigeria 1977	10,70
5300000— 77033	Länderkurzbericht: Zaire 1977	3,20
5400500— 77107	Preise und Preisindizes im Ausland, Juli 1977	3,20

¹⁾ Zu beziehen durch den Buchhandel oder vom Verlag W. Kohlhammer, Abt. Veröffentlichungen des Statistischen Bundesamtes, Philipp-Reis-Straße 3, Postfach 42 11 20, 6500 Mainz 42. — Preise verstehen sich ausschließlich Versandkosten.

STATISTISCHE MONATSZAHLEN

Inhalt

Das Inhaltsverzeichnis enthält die in den Heften 1 bis 10, Januar bis Oktober 1977, veröffentlichten Tabellen, wobei die Seitenzahlen für das vorliegende Heft durch Fettdruck hervorgehoben werden.

Die Spalte Periodizität weist die Erscheinungsfolge nach.

Gebietsstand: Die Angaben beziehen sich auf das Bundesgebiet; sie schließen Berlin (West) ein.

Bevölkerung	Heft	Seite	Periodizität
Bevölkerungsstand und -veränderung	10	627*	monatlich
Wanderungen zwischen dem Bundesgebiet und dem Ausland, Wanderungen von Deutschen und Ausländern, Wanderungen nach Ländern des Bundesgebiets 1976	7	428*	einmalig
Natürliche Bevölkerungsbewegung	10	627*	monatlich
Kinderzahl der Ehen bei den Fortpflanzungsverhältnissen 1966, 1972 und 1975	6	351*	einmalig
Eheschließungen, Geburten und Sterbefälle	6	352*	"
Eheschließungen nach der Staatsangehörigkeit der Ehepartner und ehelich Lebendgeborene nach der Staatsangehörigkeit der Eltern, nichtehelich Lebendgeborene nach der Staatsangehörigkeit der Mutter	3	137*	"
Wahlen			
Stimmabgabe der Männer und Frauen nach dem Alter sowie Kombination der Erst- und Zweitstimmen bei der Bundestagswahl 1976	1	4*	"
Erwerbstätigkeit			
Beschäftigte Arbeitnehmer nach Wirtschaftsabteilungen und ausgewählten Wirtschaftsunterabteilungen	9	564*	vierteljährlich
Erwerbstätige nach Wirtschaftsbereichen, -abteilungen und Stellung im Beruf	4	215*	einmalig
Ergebnisse des Mikrozensus			
Erwerbstätige nach Wirtschaftsbereichen, Stellung im Beruf, in der Woche vom 2. bis 8. Mai 1976 geleisteten Arbeitsstunden und normalerweise je Woche geleisteten Arbeitsstunden	3	139*	"
Deutsche Erwerbstätige nach Berufsgruppen und ausgewählten Berufsordnungen 1970, 1973 und 1976	7	431*	"
Wohnbevölkerung im Mai 1976 nach Beteiligung am Erwerbsleben und Ländern ..	3	142*	"
Erwerbstätigkeit nach Anzahl der Tätigkeiten und geleisteten Arbeitsstunden	3	143*	"
Personalzu- und -abgänge bei Bundesbehörden nach Aufgabenbereichen	1	8*	"
Personal der Länder und Gemeinden/Gv. am 30. Juni 1976	3	144*	"
Arbeitslose, Kurzarbeiter, offene Stellen und Vermittlungen	10	628*	monatlich
Arbeitskämpfe 1976 nach Wirtschaftsgruppen und Ländern	2	75*	einmalig
Unternehmen und Arbeitsstätten			
Zahl und Grundkapital der Aktiengesellschaften 1976	3	145*	"
Zahl und Stammkapital der Gesellschaften mit beschränkter Haftung 1976	3	146*	"
Vergleichbare Durchschnittsdividende von 1 447 Aktiengesellschaften nach Wirtschaftsgruppen	9	567*	"
Bilanzen, Entwicklung der Sachanlagen und Erfolgsrechnungen der dem Publizitätsgesetz unterliegenden Unternehmen 1975	8	500*	"
Bilanzen und Erfolgsrechnungen der Konzerne, für die das Publizitätsgesetz gilt	10	630*	"
Konkurs- und Vergleichsverfahren, Wechselproteste	10	629*	monatlich
Konkurs- und Vergleichsverfahren nach Wirtschaftszweigen	2	77*	einmalig
Finanzielle Ergebnisse der im Jahr 1975 eröffneten und bis Ende 1976 abgeschlossenen Konkurs- und Vergleichsverfahren	6	355*	"
Land- und Forstwirtschaft, Fischerei			
Viehhaltung in den landwirtschaftlichen Betrieben nach Haltungszweigen und Betriebsgrößenklassen (Ergebnis der Agrarberichterstattung 1975 — Totaler Teil) ...	1	10*	"
Rindviehbestand im Dezember 1976	5	296*	"
Rindvieh- und Schafbestand im Juni 1977 (Endgültiges Ergebnis)	8	502*	"
Schweinebestand im Dezember	2	78*	"
April	6	356*	"
August	10	632*	"
Pferde-, Schaf-, Ziegen-, Geflügel- und Bienenvölkerbestand im Dezember 1976	5	296*	"
Tierseuchen	10	632*	monatlich
Milcherzeugung und -verwendung	10	632*	"
Gewerbliche Schlachtungen	10	633*	"
Eingelegte Bruteier, geschlüpfte Küken und geschlachtetes Geflügel	10	633*	"
Fangmengen der Hochsee- und Küstenfischerei	10	633*	"
Produzierendes Gewerbe			
Index der Nettoproduktion für das Produzierende Gewerbe	10	638*	"
Bruttoproduktion für Investitions- und Verbrauchsgüter	10	640*	"
Beschäftigte, geleistete Arbeiterstunden, Lohn- und Gehaltssumme, Umsatz, Kohle- und Stromverbrauch der Betriebe im Bergbau und Verarbeitenden Gewerbe	10	634*	"
Beschäftigte und Umsatz der Betriebe im Bergbau und im Verarbeitenden Gewerbe nach ausgewählten Wirtschaftsgruppen	10	635*	"
Beschäftigte und geleistete Arbeiterstunden 1976 nach Industriegruppen	3	151*	einmalig

Produzierendes Gewerbe	Heft	Seite	Periodizität
Umsatz 1976 nach Industriegruppen	3	152*	einmalig
Index des Auftragseingangs in ausgewählten Zweigen des Verarbeitenden Gewerbes	10	636*	monatlich
Auftragsbestand in ausgewählten Zweigen des Verarbeitenden Gewerbes	10	637*	"
der Arbeitsproduktivität in der Industrie	5	307*	"
Produktion ausgewählter Erzeugnisse	10	640*	"
Anlageinvestitionen im Bergbau und in der Industrie	6	365*	einmalig
Produktionsindex für das Baugewerbe, Bauhauptgewerbe und Ausbaugewerbe	10	645*	monatlich
Bauhauptgewerbe	10	646*	"
Index des Auftragseingangs und Auftragsbestands im Bauhauptgewerbe	10	645*	"
Elektrizitäts- und Gaserzeugung	10	642*	"
Beschäftigte und Umsatz des Handwerks	10	643*	vierteljährlich
Beschäftigte und Umsatz des Handwerks 1976 nach Wirtschafts- und Gewerbe-			
zweigen	4	228*	einmalig
Anlageinvestitionen und Verkaufserlöse 1976 im Produzierenden Handwerk	6	366*	"
Bautätigkeit und Wohnungen			
Erteilte Baugenehmigungen für Bauvorhaben des Hochbaus	10	647*	monatlich
Erfasste Baufertigstellungen von Gebäuden, Wohnungen und Wohnräumen	10	646*	"
Auftragsvergaben der öffentlichen Hand für Tiefbauten	10	647*	"
Auftragswerte für Tiefbauten in den Ländern, vorgesehene Ausführungszeit der			
Tiefbauaufträge, Auftragsvergaben der öffentlichen Hand für Tiefbauten nach			
Wertgrößeklassen 1976	3	166*	einmalig
Förderungsvolumen im sozialen Wohnungsbau 1976	8	516*	"
Empfänger von Wohngeld nach Höhe des Wohngeldes, monatlichem Familieneinkom-			
men, öffentlicher Förderung der Wohnung und Haushalte mit Antragsteller als			
Sozialhilfe-/Kriegsopferfürsorgeempfänger am 31. 12. 1976	7	447*	"
Handel, Gastgewerbe, Reiseverkehr			
Meßzahlen der Umsätze des Großhandels	10	648*	monatlich
Einzelhandels	10	649*	"
Gastgewerbes	10	650*	"
Warenverkehr mit Berlin (West)	10	651*	"
Warenverkehr mit der Deutschen Demokratischen Republik und Berlin (Ost)	10	651*	"
Reiseverkehr	10	650*	"
Außenhandel			
Außenhandel (Spezialhandel)			
Ein- und Ausfuhr nach Warengruppen	10	652*	"
ausgewählten Herstellungs- und Verbrauchsländern	10	653*	"
Ländergruppen	10	653*	"
Herstellungs- und Verbrauchsländern, die zwölf wichtig-			
sten Handelspartner und Salden im Außenhandel 1976 ..	2	99*	einmalig
Warengruppen und -zweigen des Warenverzeichnisses für			
die Industriestatistik	3	173*	"
Mittelbarer Außenhandel nach Ländergruppen, ausgewählte Einkaufs- und Käufer-			
länder 1976	6	376*	"
Salden im mittelbaren und unmittelbaren Außenhandel 1976	6	378*	"
Einfuhr im Generalhandel nach Verkehrszweigen, Erdteilen und Warengruppen	7	454*	"
Verkehr			
Meßzahlen des Personen- und Güterverkehrs	10	654*	monatlich
Güterverkehr nach Verkehrszweigen und Güterhauptgruppen	10	655*	vierteljährlich
Eisenbahnen	10	656*	monatlich
Bestand an Kraftfahrzeugen und Kraftfahrzeuganhängern	10	656*	halbjährlich
Personenverkehr der Straßenverkehrsunternehmen, Neuzulassungen von Kraftfahr-			
zeugen	10	656*	monatlich
Fernverkehr mit Lastkraftfahrzeugen	10	657*	"
Binnenschifffahrt, Transporte von rohem Erdöl in Rohrfernleitungen	10	657*	"
Seeschifffahrt	10	657*	"
Luftverkehr	10	658*	"
Deutsche Bundespost, Rundfunk	10	658*	"
Straßenverkehrsunfälle mit Personenschaden	10	658*	"
Geld und Kredit			
Geldvolumen, Währungsreserven, Kredite an und Einlagen von inländischen Nicht-			
banken	10	659*	"
Passiv- und Aktivgeschäft der Boden- und Kommunalkreditinstitute	10	659*	"
Passiv- und Aktivgeschäfte der Boden- und Kommunalkreditinstitute 1976	4	244*	einmalig
Ein- und Auszahlungen bei den Bausparkassen, Bausparverträge, Bauspareinlagen			
und Baudarlehen 1976	9	591*	"
Index der Aktienkurse	10	659*	monatlich
1976	1	37*	einmalig

Geld und Kredit	Heft	Seite	Periodizität
Kapital der börsennotierten Aktiengesellschaften, Kurs, Dividende und Rendite der Aktien	10	660*	monatlich
Kapital, Kurs, Dividende und Rendite 1976	1	38*	einmalig
Kursdurchschnitt der im Umlauf befindlichen tarifbesteuerten festverzinslichen Wertpapiere	10	660*	monatlich
Bildung und Kultur			
Studenten und Studienanfänger im Sommersemester 1977 nach Ländern und Hochschularten	9	594*	einmalig
Gesundheitswesen			
Ergebnisse der Mikrozensus-Zusatzbefragung April 1974			
Unfallverletzte Personen nach Art der Unfallverletzung und Altersgruppen	3	181*	"
Schwangerschaftsabbrüche im Rumpfbjahr 1976 (22. 6. bis 31. 12. 1976) nach der Begründung des Abbruchs sowie nach Familienstand und Alter der Schwangeren	6	386*	"
Krankenhäuser, planmäßige Betten, Personal und Krankenzugbewegung in den Krankenhäusern 1975	2	107*	"
Sozialleistungen			
Arbeitsförderung einschl. Arbeitslosenversicherung und berufliche Bildung			
Empfänger von Arbeitslosengeld, Arbeitslosenhilfe und Unterhaltsgeld, Einnahmen und Ausgaben	10	661*	monatlich
Gesetzliche Krankenversicherung, Mitglieder und Krankenstand	10	661*	"
Unfallversicherung	6	388*	halbjährlich
Rentenversicherung der Arbeiter	10	662*	"
Angestellten	10	662*	"
Knappschaftliche Rentenversicherung	10	662*	"
Empfänger von Sozialhilfe nach Hilfearten, Alter und Geschlecht 1975	5	324*	einmalig
Haushalte von Empfängern laufender Hilfe zum Lebensunterhalt 1975 nach weiterem Einkommen, Einkommensarten, Ursache der Hilfestellung und Typ des Haushalts bzw. Haushaltsteils	5	325*	"
Personen mit überwiegender Lebensunterhalt durch Rente und dgl. nach Zahl der Renten je Person, Rentenart und monatlichem Nettoeinkommen	7	464*	"
Abgeschlossene Rehabilitationsmaßnahmen 1975 nach Alter, Erwerbstätigkeit und Stellung im Beruf der Rehabilitanden sowie Ursache der Behinderung	1	41*	"
Ausgaben der Kriegssopferfürsorge 1976 in den Ländern	8	530*	"
Finanzen und Steuern			
Ausgaben und Einnahmen der öffentlichen Haushalte, Nettokreditaufnahme, Fundierte Schulden, Gemeindesteuern	10	663*	monatlich
Ausgaben der Universitäten, Gesamthochschulen und Fachhochschulen 1975	7	466*	einmalig
Schulden des öffentlichen Bereichs nach Art der Schulden am 31. 12. 1976	7	469*	"
Personalzu- und -abgänge bei Bundesbehörden nach Aufgabenbereichen	1	8*	"
Versorgungsempfänger des unmittelbaren und mittelbaren öffentlichen Dienstes am 1. Februar 1977	8	532*	"
Kassiermäßige Steuereinnahmen des Bundes und der Länder	10	664*	monatlich
Ausgewählte Ergebnisse der Verbrauchsteuerstatistiken			
Tabak, Bier, Branntwein, Schaumwein, Zucker, Mineralöl	10	665*	"
Wirtschaftsrechnungen und Versorgung			
Ergebnisse der laufenden Wirtschaftsrechnungen			
Ausgaben für den privaten Verbrauch ausgewählter privater Haushalte nach Verwendungszwecken sowie sonstige Ausgaben je Haushalt und Monat	10	666*	"
Einnahmen und Ausgaben ausgewählter privater Haushalte je Haushalt und Monat	6	392*	einmalig
Ausgaben für den Privaten Verbrauch nach Verwendungszwecken sowie nach Dauerhaftigkeit und Wert der Güter	6	394*	"
Ausstattung ausgewählter privater Haushalte mit ausgewählten langlebigen Gebrauchsgütern	6	396*	"
Jährliche Aufwendungen ausgewählter privater Haushalte für Urlaubs- und Erholungsreisen, laufende monatliche Aufwendungen für die Kraftfahrzeughaltung und Aufwendungen für Freizeitgüter je Haushalt und Monat	6	398*	"
Löhne und Gehälter			
Durchschnittlich bezahlte Wochenstunden und durchschnittliche Bruttostundenverdienste der Arbeiter in der Industrie	8	537*	vierteljährlich
Durchschnittliche Bruttostundenverdienste der Arbeiter in der Industrie 1976 nach Leistungsgruppen	4	252*	einmalig
Durchschnittliche Bruttomonatsverdienste der Angestellten in Industrie, Handel, Kreditinstituten und im Versicherungsgewerbe	8	539*	vierteljährlich
Durchschnittliche Bruttomonatsverdienste der Angestellten in Industrie und Handel, bei den Kreditinstituten und im Versicherungsgewerbe 1976 nach Leistungsgruppen	4	253*	einmalig
Veränderung der durchschnittlichen Bruttoverdienste der Arbeiter und Angestellten 1976	4	254*	"
Durchschnittlicher Bruttojahresverdienst der Angestellten und Arbeiter	10	667*	"
Durchschnittlich bezahlte Wochenstunden, Bruttostunden- und Bruttowochenverdienste der Arbeiter im Handwerk	4	251*	halbjährlich
Indizes der tariflichen Arbeitszeiten, Stundenlöhne und Monatsgehälter der Arbeiter und Angestellten in der gewerblichen Wirtschaft und bei Gebietskörperschaften ..	10	669*	vierteljährlich

Preise	Heft	Seite	Periodizität
Index der Einkaufspreise landwirtschaftlicher Betriebsmittel	10	674*	monatlich
Index der Erzeugerpreise landwirtschaftlicher Produkte	10	675*	"
forstwirtschaftlicher Produkte	10	676*	"
Grundstoffpreise	10	677*	"
Erzeugerpreise industrieller Produkte	10	678*	"
Preisindizes für Bauwerke	9	608*	vierteljährlich
Kaufwerte für Bauland	9	608*	"
Index der Großhandelsverkaufspreise	10	680*	monatlich
Einzelhandelspreise	10	681*	"
Preise ausgewählter Leistungen des Gastgewerbes im August 1976	6	412*	einmalig
Preisentwicklung im Gaststätten- und Beherbergungsgewerbe 1976	6	412*	"
Preisindex für die Lebenshaltung	10	682*	monatlich
ausgewählte Gruppen und Untergruppen	10	684*	"
Index der Einfuhrpreise	10	685*	"
Ausfuhrpreise	10	687*	"
Volkswirtschaftliche Gesamtrechnungen			
Wertschöpfung, Inlandsprodukt und Sozialprodukt sowie Verwendung des Sozial- produkts	4	276*	einmalig
Bruttowertschöpfung der Wirtschaftsbereiche, Bruttoinlandsprodukt und Einwohner, Erwerbstätige und beschäftigte Arbeitnehmer	4	278*	"
Verteilung, Umverteilung und Verwendung der Einkommen	4	280*	"
Laufende Einnahmen und Ausgaben, Ersparnis und Investitionen des Staates	9	618*	"
Einkommen der privaten Haushalte und seine Verwendung	9	619*	"
Wohnbevölkerung, Erwerbstätige und beschäftigte Arbeitnehmer	9	620*	"
Ersparnis und Vermögensbildung sowie Wirtschaftliche Vorgänge mit der übrigen Welt	4	286*	"
Verfügbares Einkommen und Vermögensbildung nach inländischen Sektoren	5	346*	"
Einkommen, Verbrauch und Ersparnis der Privathaushalte nach Haushaltsgruppen, der Anstaltsbevölkerung und der privaten Organisationen ohne Erwerbscharakter sowie Haushalte und Haushaltsmitglieder nach Haushaltsgruppen	6	420*	"

Bevölkerung

Bevölkerungsstand und -veränderung

Jahr Monat	Bevölkerungsstand am Ende des Berichtszeitraumes 1)			Veränderung				Bevölkerungs- stand am 27. 5. 1970 = 100
	Wohnbevölkerung			Überschuß der Geborenen (+) bzw. Gestorbenen (-)		Bevölkerungszu- (+) bzw. -abnahme (-) 2)		
	insgesamt	männlich	weiblich					
	1 000						je 1 000 Ein- wohner und 1 Jahr	
1972	61 809	29 533	32 276	- 30,1	+ 330,5	+ 306,9	+ 5,0	101,9
1973	62 101	29 714	32 388	- 95,4	+ 384,0	+ 292,0	+ 4,7	102,4
1974	61 991	29 604	32 387	- 101,1	- 9,3	- 109,9	- 1,8	102,2
1975	61 645	29 382	32 263	- 148,7	- 199,4	- 346,9	- 5,6	101,6
1976	61 442	29 263	32 179	- 130,3	- 72,7	- 202,6	- 3,3	101,3
1976 Febr.	61 608	29 358	32 249	- 11,7	- 10,6	- 22,2	- 4,5	101,6
Marz	61 577	29 342	32 236	- 18,1	- 12,7	- 30,8	- 5,9	101,5
April	61 548	29 326	32 222	- 15,2	- 13,9	- 29,1	- 5,8	101,5
Mai	61 531	29 316	32 215	- 9,1	- 8,3	- 17,4	- 3,3	101,5
Juni	61 513	29 306	32 207	- 9,4	- 8,2	- 17,6	- 3,5	101,4
Juli	61 498	29 298	32 199	- 9,0	- 6,1	- 15,2	- 2,9	101,4
Aug.	61 495	29 296	32 198	- 5,5	+ 2,3	- 3,2	- 0,6	101,4
Sept.	61 490	29 293	32 196	- 2,8	- 2,3	- 5,0	- 1,0	101,4
Okt	61 480	29 287	32 193	- 9,5	- 0,1	- 9,6	- 1,8	101,4
Nov.	61 464	29 276	32 188	- 13,4	- 2,5	- 15,9	- 3,1	101,3
Dez.	61 442	29 263	32 179	- 15,4	- 6,7	- 22,1	- 4,2	101,3
1977 Jan.	61 436	29 259	32 176	- 14,1	+ 8,0	- 6,1	- 1,2	101,3
Febr.	61 430	29 257	32 173	- 10,6	+ 4,8	- 5,7	- 1,2	101,3
Marz	61 418	29 252	32 166	- 13,1	+ 1,1	- 12,0	- 2,3	101,3
April	61 406	29 246	32 160	- 13,0	+ 0,9	- 12,1	- 2,4	101,2

Siehe auch Fachserie 1, Reihe 1.1.

1) Ausgangsbasis. VZ 1970 - 2) Einschl. Differenz zwischen vorläufigem und endgültigem Ergebnis der Statistik der natürlichen Bevölkerungsbewegung und einschl. Berichtigung von Gemeindeergebnissen.

Natürliche Bevölkerungsbewegung 1)

Jahr Monat	Eheschließungen	Lebendgeborene		Totgeborene	Gestorbene 2)			Überschuß der Geborenen (+) bzw. Gestorbenen (—)
		insgesamt	darunter nichtehelich		insgesamt	und zwar		
						im ersten Lebensjahr	in den ersten 7 Lebenstagen	
1972 MD	34 594	58 435	3 534	546	60 939	1 326	865	— 2 504
1973 MD	32 884	52 969	3 320	474	60 919	1 214	755	— 7 950
1974 MD	31 439	52 198	3 273	449	60 626	1 103	677	— 8 428
1975 MD	32 223	50 043	3 065	391	62 438	990	581	— 12 396
1976 ⁵⁾ MD	30 468	50 238	3 188	370	61 095	875	497	— 10 857
1976 ⁵⁾ Juni	34 807	50 926	3 205	349	60 356	937	543	— 9 430
Juli	38 304	51 984	3 339	392	61 010	934	536	— 9 026
Aug.	34 637	51 660	3 254	388	57 150	830	461	— 5 490
Sept.	33 398	52 430	3 433	374	55 189	753	435	— 2 759
Okt.	33 209	48 100	3 265	352	57 630	814	468	— 9 530
Nov.	23 250	47 663	3 201	346	61 080	800	440	— 13 417
Dez.	31 861	49 724	3 342	347	65 133	975	564	— 15 409
1977 ⁵⁾ Jan.	17 167	46 258	2 997	309	60 367	763	381	— 14 109
Febr.	20 059	45 104	2 910	301	55 654	731	372	— 10 550
Marz	27 799	50 788	3 158	337	63 857	829	445	— 13 069
April	29 740	46 514	..	301	59 353	— 12 839
Mai	41 174	51 024	..	325	59 430	— 8 406
Juni	32 873	51 310	...	321	57 163	— 5 853
Juli	42 199	48 592	..	304	54 435	— 5 843
Aug.	33 848	50 690	...	322	56 918	— 6 228

Jahr Monat	Je 1 000 Einwohner und 1 Jahr				Je 1 000 Lebendgeborene			Von 1 000 Lebend- und Totgeborenen waren Tot- geborene
	Eheschließungen	Lebendgeborene	Gestorbene 2)	Überschuß der Geborenen (+) bzw Gestorbenen (—)	Nichtehelich Lebendgeborene	Gestorbene im ersten Lebensjahr 3) in den ersten 7 Lebenstagen 4)		
1972	6,7	11,3	11,8	— 0,5	60,5	22,4	14,8	9,3
1973	6,4	10,3	11,8	— 1,5	62,7	22,7	14,3	8,9
1974	6,1	10,1	11,7	— 1,6	62,7	21,1	13,0	8,5
1975	6,3	9,7	12,1	— 2,4	61,2	19,7	11,6	7,7
1976 ⁵⁾	5,9	9,8	11,9	— 2,1	63,5	17,4	9,9	7,3
1976 ⁵⁾ Juni	6,9	10,1	11,9	— 1,9	62,9	18,7	10,7	6,8
Juli	7,3	10,0	11,7	— 1,7	64,2	17,8	10,3	7,5
Aug.	6,6	9,9	10,9	— 1,1	63,0	15,9	8,9	7,5
Sept.	6,6	10,4	10,9	— 0,5	65,5	14,7	8,3	7,1
Okt.	6,4	9,2	11,0	— 1,8	67,9	16,2	9,7	7,3
Nov.	4,6	9,4	12,1	— 2,7	67,2	16,7	9,2	7,2
Dez.	6,1	9,5	12,5	— 3,0	67,2	19,3	11,3	6,9
1977 ⁵⁾ Jan.	3,3	8,9	11,6	— 2,7	64,8	15,7	8,2	6,6
Febr.	4,3	9,6	11,8	— 2,2	64,5	17,1	8,2	6,6
Marz	5,3	9,7	12,2	— 2,5	62,2	16,3	8,8	6,6
April	5,9	9,2	11,8	— 2,5	6,4
Mai	7,9	9,8	11,4	— 1,6	6,3
Juni	6,5	10,2	11,3	— 1,2	6,2
Juli	8,1	9,3	10,4	— 1,1	6,2
Aug.	6,5	9,7	10,9	— 1,2	6,3

Siehe auch Fachserie 1, Reihe 2.

1) Eheschließungen nach dem Registrierort, Geburten und Sterbefälle nach dem Wohnort, ab April 1977 nach dem Registrierort - in Abweichung von der Tabelle Bevölkerungsstand und -veränderung. - 2) Ohne Totgeborene, nachtraglich beurkundete Kriegsterbefälle und gerichtliche Todeserklärungen. - 3) Unter Berücksichtigung der Geburtenentwicklung in den vorangegangenen 12 Monaten. - 4) Bezogen auf die Lebendgeborenen des Berichtszeitraums. - 5) Vorläufiges Ergebnis.

Erwerbstätigkeit

Arbeitslose, Kurzarbeiter, offene Stellen und Vermittlungen

Nach den Unterlagen der Arbeitsämter

Jahr Monat	Arbeitslose (Stand: Monatsende)								
	männlich	weiblich	insgesamt	darunter in ausgewählten Berufsgruppen ²⁾					
				Pflanzenbauer, Tierzüchter, Fischereiberufe/ Forst- und Jagdberufe	Bergleute, Mineralgewinner	Steinbearbeiter, Baustoff- hersteller/ Keramiker, Glasmacher	Metallerzeuger, -bearbeiter	Schlosser, Mechaniker und zugeordnete Berufe	Elektriker
1972 D	140 618	105 815	246 433	7 851	1 733	3 511	6 842	10 035	2 974
1973 D	149 943	123 555	273 498	8 114	1 802	3 466	5 214	9 759	2 931
1974 D	324 685	257 796	582 481	8 439	2 414	6 946	11 030	26 678	8 660
1975 D	622 627	451 590	1 074 217	13 259	3 470	11 847	27 789	65 530	25 979
1976 D	566 511	493 825	1 060 336	14 881	3 341	9 047	23 122	56 487	24 794
1976 Mai	499 206	454 332	953 538	7 960	2 261	6 300	22 682	53 291	24 727
Juni	472 692	448 345	921 037	7 932	2 110	5 633	21 141	49 314	23 670
Juli	476 900	467 709	944 609	8 292	1 982	5 221	19 652	47 933	24 264
Aug.	465 315	474 213	939 528	8 266	1 963	5 089	18 521	46 342	22 680
Sept.	436 321	462 380	898 701	7 852	1 846	4 768	17 604	42 241	19 799
Okt.	450 889	492 796	943 685	8 019	1 991	4 729	17 690	42 009	18 889
Nov.	481 190	503 509	984 699	10 163	2 669	5 687	18 174	44 535	18 802
Dez.	573 377	516 558	1 089 935	23 318	5 061	11 546	19 928	50 873	20 470
1977 Jan.	699 489	549 449	1 248 938	38 819	5 897	15 476	20 920	56 959	24 024
Febr.	676 282	537 459	1 213 741	25 855	5 575	13 598	21 061	58 185	25 289
März	569 557	514 672	1 084 229	14 783	3 539	7 749	20 816	53 353	23 978
April	522 797	516 431	1 039 228	10 661	2 920	6 092	20 923	50 573	23 082
Mai	464 051	482 447	946 498	8 564	2 606	5 299	19 423	44 892	20 656
Juni	451 196	479 778	930 974	8 473	2 584	4 836	18 600	43 045	20 373
Juli	464 954	507 670	972 624	8 860	2 623	4 579	18 141	43 415	21 936
Aug.	453 309	510 159	963 468
Sept.	424 233 p	487 006 p	911 239 p

Jahr Monat	Arbeitslose (Stand: Monatsende)								
	Textil- und Bekleidungs- berufe	Lederhersteller, Leder- und Fellverarbeiter	Ernährungs- berufe	Bauberufe	Hilfsarbeiter ohne nähere Tätigkeits- angabe	Ingenieure, Chemiker, Physiker, Mathematiker/ Techniker	Warenkaufleute	Verkehrsberufe	Organisations-, Verwaltungs- und Büroberufe
1972 D	9 470	3 220	6 825	18 013	19 516	7 172	14 605	7 468	27 872
1973 D	12 564	3 581	7 332	19 560	18 162	9 176	20 315	8 340	36 306
1974 D	31 341	6 583	14 629	53 899	32 263	16 858	45 233	18 415	69 206
1975 D	37 888	8 701	24 845	88 920	50 111	31 716	79 323	34 695	134 699
1976 D	31 750	6 445	26 922	57 508	45 393	37 593	90 578	31 605	168 212
1976 Mai	30 521	6 651	24 922	39 903	41 581	34 630	84 821	26 597	158 393
Juni	29 937	6 394	23 055	34 053	40 414	36 169	82 810	24 463	156 719
Juli	28 985	5 794	22 250	29 905	39 664	41 949	89 824	23 602	170 549
Aug.	28 835	5 448	22 124	28 068	40 038	40 796	89 307	23 473	170 552
Sept.	27 543	5 031	21 860	26 634	39 823	36 225	85 529	22 455	162 601
Okt.	27 620	5 201	24 675	29 259	42 065	36 097	90 523	23 585	173 536
Nov.	28 468	5 544	28 189	38 942	44 985	34 413	90 074	25 679	170 420
Dez.	30 617	6 120	29 387	65 036	47 915	34 425	90 780	34 467	168 887
1977 Jan.	31 622	6 380	31 657	110 728	50 601	37 034	102 408	43 533	180 038
Febr.	31 426	6 176	31 201	108 931	50 055	37 976	100 162	41 898	173 454
März	30 075	6 310	29 713	71 517	47 865	36 145	95 638	31 444	166 120
April	30 056	6 402	28 300	54 428	46 126	35 198	96 721	27 828	169 415
Mai	28 992	6 207	25 509	42 911	42 983	32 188	88 478	24 122	157 794
Juni	29 016	5 982	23 928	37 123	42 765	33 066	87 508	22 828	155 314
Juli	28 451	5 695	23 047	33 044	42 815	38 348	95 510	22 522	169 952

Jahr Monat	Kurzarbeiter (Stand: Monatsmitte)			Offene Stellen (Stand: Monatsende)			Vermittlungen (Monatssumme)		
	insgesamt	männlich	weiblich	insgesamt	männlich	weiblich	insgesamt	männlich	weiblich
1972 D	76 263	54 219	22 044	545 849	335 425	210 424	215 215	154 544	60 671
1973 D	43 710	18 149	25 561	572 039	373 165	198 874	221 065	160 373	60 692
1974 D	292 403	197 577	94 826	315 375	189 748	125 627	186 542	134 526	52 016
1975 D	773 334	537 652	235 682	236 174	129 567	106 607	177 224	127 392	49 832
1976 D	277 008	209 997	67 011	234 997	139 340	95 657	193 936	140 712	53 224
1976 Mai	250 235	186 806	63 429	274 526	158 738	115 788	212 110	153 890	58 220
Juni	217 921	161 680	56 241	280 791	165 100	115 691	214 903	157 309	57 594
Juli	82 774	58 687	24 087	276 213	166 403	109 810	206 252	152 131	54 121
Aug.	65 557	47 632	17 925	263 822	162 039	101 783	205 055	147 954	57 101
Sept.	93 500	67 257	26 243	233 119	146 366	86 753	206 154	147 157	58 997
Okt.	139 989	103 864	36 125	221 103	140 333	80 770	202 805	147 978	54 827
Nov.	167 663	120 909	46 754	202 065	124 841	77 224	176 636	128 781	47 855
Dez.	213 767	153 431	60 336	185 879	113 145	72 734	167 605	125 485	42 120
1977 Jan.	268 818	210 789	58 029	201 931	122 470	79 461	158 450	114 524	43 926
Febr.	281 211	222 927	58 284	224 464	135 292	89 172	184 107	132 979	51 128
März	257 790	200 723	57 067	244 094	147 235	96 859	219 320	161 763	57 557
April	241 540	182 415	59 125	246 443	147 669	98 774	191 931	141 643	50 288
Mai	317 114	260 015	57 099	242 847	144 098	98 749	199 385	146 397	52 988
Juni	256 490	208 021	48 469	261 885	155 711	106 174	197 650	144 429	53 221
Juli	210 412	177 464	32 948	256 724	156 321	100 403	215 072	156 827	58 245
Aug.	94 747	254 532	158 674	95 858	205 577 p
Sept.	157 808 p	236 564 p	150 928 p	85 636 p	200 000 p

Siehe Fachserie 1, Reihe 4.1.

1) Arbeitslose und offene Stellen: D errechnet aus 12 Monatswerten (1/2 Dezember des Vorjahres + Januar bis November + 1/2 Dezember des laufenden Jahres); Kurzarbeiter und Vermittlungen: D errechnet aus 12 Monatswerten. — 2) Klassifizierung der Berufe (Ausgabe 1975).

Quelle: Bundesanstalt für Arbeit

Unternehmen und Arbeitsstätten

Konkurs- und Vergleichsverfahren, Wechselproteste

Jahr Monat	Ins- gesamt	Unternehmen											Organis- ationen ohne Erwerbs- charakter, Private Haus- halte und Nach- lasse	Wechsel- proteste bei Landes- zentralbanken und Kredit- instituten 3)				
		zu- sammen	darunter Hand- werk 1)	Land- und Forst- wirt- schaft, Fischerei	Produzierendes Gewerbe			Handel		Verkehr und Nach- richten- über- mittlung	Kredit- institute und Versiche- rungs- gewerbe	Dienst- lei- stungen						
					zu- sammen	darunter		zu- sammen	darunter									
						Verar- beitendes Gewerbe (ohne Bau- gewerbe)	Bau- gewerbe		Groß- handel							Einzel- handel		
Anzahl																	1 000	Mill. DM
Beantragte Konkursverfahren																		
1972 MD	368	245	31	4	98	56	42	78	32	43	12	1	54	122	X	X		
1973 MD	440	315	39	4	141	80	60	85	35	47	12	2	71	125	X	X		
1974 MD	613	469	64	4	231	121	110	118	52	62	15	2	100	144	X	X		
1975 MD	745	559	79	8	275	147	128	121	59	57	22	2	131	186	X	X		
1976 MD	768	556	71	9	256	137	119	126	61	62	22	3	140	212	X	X		
1976 Juni	700	490	71	4	205	116	89	134	72	60	21	1	125	210	X	X		
Juli	697	506	66	15	219	132	87	129	61	65	19	1	123	191	X	X		
Aug.	773	567	78	7	268	150	118	130	77	52	27	4	131	206	X	X		
Sept.	786	583	67	4	273	148	124	114	46	65	26	5	161	203	X	X		
Okt.	871	622	78	8	274	143	131	155	69	83	26	1	158	249	X	X		
Nov.	762	560	57	11	254	135	119	136	66	68	19	3	137	202	X	X		
Dez.	794	599	75	9	275	148	127	137	65	70	27	5	146	195	X	X		
1977 Jan.	832	615	69	13	271	133	138	135	58	75	23	3	170	217	X	X		
Febr.	825	632	112	8	287	148	139	141	88	50	27	4	165	193	X	X		
März	890	637	97	11	281	141	140	161	71	87	35	—	149	253	X	X		
April	727	544	74	10	243	122	121	119	60	57	21	4	147	183	X	X		
Mai	786	575	90	4	278	148	130	122	59	58	22	5	144	211	X	X		
Juni	772	554	77	8	246	124	121	131	66	63	23	6	140	218	X	X		
Juli	716	493	58	6	227	119	108	116	60	55	22	2	120	223	X	X		
Aug.	839	621	90	13	275	143	132	156	75	77	18	2	157	218	X	X		
Eröffnete Vergleichsverfahren																		
1972 MD	17	16	3	.	8	7	1	7	6	3	.	.	1	1	X	X		
1973 MD	25	24	5	.	14	10	4	7	3	3	.	.	2	2	X	X		
1974 MD	39	36	7	1	21	15	6	11	6	5	1	.	3	2	X	X		
1975 MD	30	28	10	.	17	11	6	7	1	3	.	.	3	2	X	X		
1976 MD	15	14	2	.	8	5	3	5	3	2	—	.	1	1	X	X		
1976 Juni	19	18	1	—	10	7	3	7	5	2	—	—	1	1	X	X		
Juli	6	6	—	—	2	2	—	3	2	1	—	—	1	—	X	X		
Aug.	17	15	2	—	10	8	2	3	2	1	—	—	2	2	X	X		
Sept.	22	21	2	—	10	6	4	9	3	6	—	—	2	1	X	X		
Okt.	13	13	—	—	5	4	1	6	3	3	—	—	2	—	X	X		
Nov.	17	17	1	—	7	5	2	9	6	3	—	—	1	—	X	X		
Dez.	7	7	2	—	3	1	2	4	1	3	—	—	—	—	X	X		
1977 Jan.	12	12	4	—	6	3	3	4	3	1	—	1	1	—	X	X		
Febr.	14	14	4	—	9	8	1	2	1	1	2	—	1	—	X	X		
März	18	18	2	1	8	4	4	6	2	4	—	—	3	—	X	X		
April	12	10	1	—	6	4	2	3	1	2	—	—	1	2	X	X		
Mai	21	20	2	1	11	7	4	7	5	2	—	—	1	1	X	X		
Juni	10	10	4	—	8	7	1	2	1	1	—	—	—	—	X	X		
Juli	10	8	4	—	5	4	1	1	1	—	1	—	1	2	X	X		
Aug.	14	14	4	—	8	6	2	3	2	1	—	—	3	—	X	X		
Insolvenzen 2) insgesamt																		
1972 MD	381	258	33	4	104	62	42	83	34	46	12	1	54	123	18	62		
1973 MD	460	333	42	4	152	88	64	91	38	50	12	2	72	126	21	84		
1974 MD	644	498	39	4	248	133	115	127	57	66	16	2	102	146	22	103		
1975 MD	766	579	84	8	288	155	132	126	62	59	22	2	133	187	18	85		
1976 MD	780	567	73	9	262	141	121	131	64	64	22	2	141	213	16	77		
1976 Juni	716	505	72	4	213	122	91	140	76	62	21	1	126	211	17	75		
Juli	699	508	66	15	217	130	87	132	63	66	19	1	124	191	16	79		
Aug.	789	581	80	7	278	158	120	132	78	53	27	4	133	208	16	82		
Sept.	805	601	69	4	280	153	126	123	49	71	26	5	163	204	16	73		
Okt.	881	632	77	8	277	146	131	160	71	86	26	1	160	249	16	74		
Nov.	776	574	58	11	260	139	121	144	72	70	20	2	137	202	15	71		
Dez.	799	604	77	9	278	149	129	139	64	73	27	5	146	195	16	80		
1977 Jan.	842	625	72	13	276	135	141	138	60	76	23	4	171	217	12	63		
Febr.	838	645	116	8	296	156	140	143	89	51	29	4	165	193	13	62		
März	906	653	99	12	288	144	144	166	72	91	35	—	152	253	16	76		
April	738	553	75	10	248	125	123	122	61	59	21	4	148	185	14	62		
Mai	802	590	90	5	286	153	133	128	63	60	22	5	144	212	15	64		
Juni	781	563	81	8	254	131	122	132	66	64	23	6	140	218	15	75		
Juli	719	495	61	6	230	122	108	115	59	55	23	2	119	224	14	63		
Aug.	850	632	93	13	282	148	134	158	76	78	18	2	159	218	14	66		

Siehe auch Fachserie 2, Reihe 4.

1) In die Handwerksrolle eingetragene Unternehmen. — 2) Ohne Anschlußkonkurse. — 3) Quelle: Deutsche Bundesbank.

Zum Aufsatz: „Jahresabschlüsse von Konzernen, für die das Publizitätsgesetz gilt“
Bilanzen von 74 Konzernen, für die das Publizitätsgesetz gilt (ohne Kreditinstitute und Versicherungen)
Mill. DM

Abschlußposten	74 Konzerne zusammen		Gesellschaften mit beschränkter Haftung ¹⁾				32 Offene Handelsgesellschaften, Kommanditgesellschaften, Einzelfirmen ^{1 2)}	
			22 mit vollkonsolidierter		20 mit vereinfachter			
	1974	1975	1974	1975	1974	1975	1974	1975
Erfolgsrechnung								
Ausstehende Einlagen auf das Stammkapital	19,0	33,2	6,0	6,0	0,1	15,0	12,9	12,2
Anlagevermögen	29 469,5	30 962,7	5 299,0	5 377,9	16 508,9	17 574,8	7 661,6	8 010,1
Sachanlagen und immaterielle Anlagewerte	25 777,8	27 188,4	4 518,9	4 650,0	15 111,2	16 135,6	6 147,6	6 402,8
Finanzanlagen ³⁾	3 691,8	3 774,4	780,1	727,9	1 397,7	1 439,2	1 514,0	1 607,3
Beteiligungen ³⁾	2 612,8	2 650,6	510,3	471,7	823,3	830,4	1 279,2	1 348,5
Wertpapiere des Anlagevermögens	520,6	508,9	127,2	109,7	353,8	361,7	39,6	37,5
Ausleihungen (Laufzeit von mindestens 4 Jahren)	558,4	614,8	142,6	146,5	220,6	247,0	195,1	221,3
dar.: durch Grundpfandrechte gesichert	126,4	133,3	23,9	31,9	72,7	76,1	29,8	25,3
Konsolidierungsausgleichsposten	1 125,2	1 112,3	726,6	692,7	324,7	341,5	73,9	78,1
Umlaufvermögen	38 811,1	39 969,8	8 011,0	8 750,8	15 549,7	15 915,6	15 250,4	15 303,3
Vorräte	18 537,3	18 857,1	4 217,7	4 503,2	8 252,7	8 369,3	6 066,9	5 984,7
Andere Gegenstände des Umlaufvermögens	20 273,8	21 112,6	3 793,3	4 247,7	7 297,0	7 546,4	9 183,5	9 318,6
Geleistete Anzahlungen	424,6	624,2	155,2	131,6	112,8	99,2	156,6	393,4
Forderungen aus Lieferungen und Leistungen	10 908,8	10 788,9	2 072,0	2 142,5	3 729,8	3 833,3	5 107,0	4 813,1
dar.: mit einer Restlaufz. v. mehr als 1 Jahr	381,7	372,0	24,3	60,1	133,6	90,6	223,8	221,4
Wechsel	546,6	663,4	71,1	147,4	296,0	299,9	179,5	216,0
dar.: bundesbankfähig	172,8	174,7	15,4	17,3	75,1	41,1	82,3	116,2
Schecks	62,1	63,5	10,2	11,7	28,5	30,8	23,4	21,0
Kassenbestand, Bundesbank- u. Postscheckguthaben	293,0	326,8	43,3	44,7	44,7	47,9	205,0	234,2
Guthaben bei Kreditinstituten	4 065,2	4 168,6	692,6	921,1	1 470,9	1 265,6	1 901,7	1 981,9
Wertpapiere des Umlaufvermögens	631,5	966,3	14,7	61,2	299,6	520,1	317,2	385,0
Flüssige Mittel	5 598,3	6 188,5	831,9	1 186,1	2 139,8	2 164,3	2 626,7	2 838,1
Eigene Geschäftsanteile (Buchwert)	5,6	3,1	3,6	1,1	2,0	2,0	—	—
Eigene Geschäftsanteile (Nennwert)	6,0	2,0	4,0	—	2,0	2,0	—	—
Anteile an herrsch. Kapitalgesellschaft u. a.	—	—	—	—	—	—	—	—
Forderungen an verbundene Unternehmen u. a.	1 764,2	1 615,2	383,2	404,8	645,4	593,6	735,6	616,7
Forderungen an Geschäftsführer	72,3	71,7	10,7	9,6	17,3	17,1	44,3	45,0
Forderungen an Aufsichtsratsmitglieder	2,6	0,4	0,3	0,4	2,3	0,0	—	—
Sonstige Vermögensgegenstände	1 497,4	1 820,7	336,4	371,7	647,7	836,8	513,3	612,2
Rechnungsabgrenzungsposten	494,7	602,8	65,8	60,4	308,7	422,4	120,2	120,0
Konzernverlust	41,9	70,3	8,1	35,5	33,8	34,8	—	—
Bilanzsumme	69 961,5	72 751,1	14 116,6	14 923,3	32 725,8	34 304,1	23 119,1	23 523,7
Eigenkapital	15 304,6	15 749,6	4 793,1	4 892,5	5 854,2	6 068,7	4 657,4	4 788,4
Stammkapital	5 532,0	5 661,0	2 767,0	2 848,0	2 765,0	2 813,0	—	—
Besondere Rücklagen	103,7	125,7	31,2	53,2	72,5	72,5	—	—
Freie Rücklagen	2 793,8	2 882,6	1 500,2	1 504,4	1 185,4	1 268,6	108,2	109,5
Vermögensabgabe	31,3	25,9	3,9	4,4	15,5	12,1	11,9	9,4
Kapital der Firmeninhaber	3 642,5	3 592,6	—	—	—	—	3 642,5	3 592,6
Sonstige persönliche Einlagen	225,9	275,6	—	—	113,5	56,4	112,4	219,2
Konsolidierungsausgleichsposten	2 201,8	2 388,9	149,4	151,1	1 453,5	1 581,2	598,8	656,6
Ausgleichsposten für Anteile in Fremdbesitz	773,6	797,3	341,4	331,3	248,8	264,8	183,5	201,1
Posten mit Rücklagenanteil	643,9	678,6	145,4	153,7	285,0	296,9	213,4	228,0
Steuerbegünstigte Rücklagen	643,9	678,6	145,4	153,7	285,0	296,9	213,4	228,0
Baukostenzuschüsse	—	—	—	—	—	—	—	—
Wertberichtigungen	420,5	407,1	40,3	35,9	74,3	80,2	306,0	291,0
Wertberichtigungen auf Beteiligungen	148,2	148,1	—	—	—	—	148,2	148,1
Wertberichtigungen auf Wertpapiere des Anlagevermögens	—	—	—	—	—	—	—	—
Pauschalwertberichtigungen zu Forderungen	272,3	258,9	40,3	35,9	74,3	80,2	157,8	142,9
Rückstellungen	9 592,3	10 871,1	2 410,5	2 742,0	3 476,8	3 902,8	3 705,0	4 226,4
Pensionsrückstellungen	4 553,1	5 399,1	1 154,6	1 398,9	1 287,5	1 463,1	2 111,0	2 537,1
Andere Rückstellungen	5 039,2	5 472,0	1 256,0	1 343,1	2 189,3	2 439,6	1 593,9	1 689,2
dar.: als langfristig erkennbar	18,1	22,0	5,5	4,6	7,0	6,9	5,7	10,5
Verbindlichkeiten mit einer Laufzeit von mindestens 4 Jahren	17 479,2	19 213,5	1 729,0	2 034,5	12 071,2	13 273,4	3 679,0	3 905,6
dar.: vor Ablauf von 4 Jahren fällig	3 225,9	3 471,4	794,0	809,3	919,4	1 127,4	1 512,5	1 534,7
Anleihen	324,9	339,4	—	—	324,9	339,4	—	—
dar.: durch Grundpfandrechte gesichert	132,5	135,5	—	—	132,5	135,5	—	—
Verbindlichkeiten gegenüber Kreditinstituten	12 554,1	14 841,9	1 501,0	1 760,5	8 207,5	9 992,0	2 845,6	3 089,4
dar.: durch Grundpfandrechte gesichert	8 339,1	10 315,4	732,4	854,7	6 315,6	7 957,9	1 291,2	1 502,9
Sonstige Verbindlichkeiten	3 994,2	3 455,2	177,6	239,4	3 259,2	2 637,6	557,4	578,2
dar.: durch Grundpfandrechte gesichert	2 240,8	2 265,9	46,6	98,5	2 032,1	2 032,7	162,1	134,7
Sozialverbindlichkeiten ⁴⁾	605,7	576,7	50,4	34,7	279,2	304,1	276,0	237,9
Kreditgewinnabgabe	0,3	0,3	—	—	0,3	0,3	0,0	0,0
Andere Verbindlichkeiten	24 972,3	24 538,9	4 470,8	4 562,7	10 285,5	10 157,3	10 216,0	9 818,9
Verbindlichkeiten aus Lieferungen und Leistungen	5 795,7	5 650,5	1 184,6	1 334,2	1 896,8	1 806,1	2 714,2	2 510,2
Wechselverbindlichkeiten	1 353,7	1 267,7	224,2	382,2	362,0	237,2	767,6	648,3
Verbindlichkeiten gegenüber Kreditinstituten	6 262,1	5 621,8	1 192,1	939,5	1 336,2	1 431,1	3 733,9	3 251,1
Erhaltene Anzahlungen	2 180,1	2 722,9	449,0	545,3	809,3	1 068,5	921,8	1 109,2
Verbindlichkeiten gegenüber verbundenen Unternehmen u. a.	2 510,8	2 481,6	451,0	448,6	1 649,0	1 528,0	410,8	505,0
Sonstige Verbindlichkeiten	6 869,8	6 794,4	969,9	913,0	4 232,2	4 086,4	1 667,7	1 795,1
Rechnungsabgrenzungsposten	182,6	182,7	7,1	12,1	43,7	47,9	131,8	122,8
Konzerngewinn	1 366,0	1 109,5	520,3	490,0	635,2	476,8	210,5	142,7

1) Rechtsform des leitenden Unternehmens. — 2) Einschl. zweier Stiftungen des bürgerlichen Rechts. — 3) Die Wertberichtigungen sind hierbei zu beachten. — 4) Soweit erkennbar, dieser Posten wird häufig unter „Sonstige Verbindlichkeiten“ bilanziert.

Erfolgsrechnungen von 42 Konzernen, für die das Publizitätsgesetz gilt (ohne Kreditinstitute und Versicherungen)

Mill. DM

Abschlußposten	Gesellschaften mit beschränkter Haftung ¹⁾			
	22 mit vollkonsolidierter		20 mit vereinfachter	
	Erfolgsrechnung			
	1974	1975	1974	1975
Außenumsatzerlöse	27 819,4	28 685,1	36 586,9	36 104,3
Erhöhung der Vorräte an fertigen und unfertigen Erzeugnissen	363,3	231,7	.	.
Verminderung der Vorräte an fertigen und unfertigen Erzeugnissen	74,4	110,2	.	.
Andere aktivierte Eigenleistungen	95,6	97,4	.	.
Gesamtleistung	28 203,8	28 903,9	36 586,9	36 104,3
Aufwendungen für Roh-, Hilfs- und Betriebsstoffe und Warenbezug	15 066,1	15 393,9	.	.
Nicht gesondert auszuweisende Aufwendungen	—	—	33 186,2	32 661,6
Rohertrag	13 137,7	13 510,1	3 400,7	3 442,7
Rohaufwand	—	—	—	—
Erträge aus Gewinngemeinschaften u. a.	0,4	0,8	—	—
Erträge aus Beteiligungen	73,8	61,2	63,2	74,4
Erträge aus anderen Finanzanlagen	13,2	18,1	35,2	41,2
Sonstige Zinsen und ähnliche Erträge	158,2	142,7	212,1	204,7
Erträge aus Anlagenabgang und -zuschreibung	62,5	67,9	108,1	25,8
Erträge aus der Herabsetzung der Pauschalwertberichtigung zu Forderungen	1,5	5,7	—	—
Erträge aus der Auflösung von Rückstellungen	57,2	68,2	125,7	131,6
Erträge aus der Auflösung von Sonderposten mit Rücklagenanteil	51,9	50,7	9,1	14,6
Sonstige Erträge	363,4	407,1	646,0	630,7
dar.: außerordentliche	54,2	90,0	—	28,6
Erträge aus Verlustübernahme	—	—	0,1	0,1
Erträge zusammen	782,0	822,4	1 199,5	1 123,0
Rohertrag (Saldo) und Erträge zusammen	13 919,7	14 332,5	4 600,1	4 565,7
Personalaufwendungen	5 551,1	5 820,0	.	.
Löhne und Gehälter	4 617,4	4 780,2	.	.
Soziale Abgaben	625,6	684,4	.	.
Aufwendungen für Altersversorgung und Unterstützung	308,2	355,3	.	.
Abschreibungen und Wertberichtigungen auf Sachanlagen und immaterielle Anlagewerte	798,4	839,7	1 118,8	1 087,9
Abschreibungen und Wertberichtigungen auf Finanzanlagen	42,1	30,4	109,2	103,8
Abschreibungen auf Beteiligungen	20,5	10,9	92,9	82,9
Abschreibungen auf Wertpapiere des Anlagevermögens	0,0	0,0	0,1	.
Abschreibungen auf Ausleihungen	21,6	19,5	16,2	20,8
Verluste des Umlaufvermögens	78,2	83,5	.	.
Verluste aus Anlagenabgang	11,3	21,7	.	.
Zinsen und ähnliche Aufwendungen	393,0	304,1	1 324,4	1 338,0
Steuern	4 005,9	4 249,7	1 240,5	1 398,3
a) vom Einkommen, vom Ertrag und vom Vermögen	521,9	484,1	802,0	930,7
b) sonstige	3 484,1	3 765,5	438,5	467,6
Vermögensabgabe	6,8	6,8	10,8	10,9
Aufwendungen aus Verlustübernahme	0,1	0,2	2,0	0,0
Einstellung in Sonderposten mit Rücklagenanteil	74,0	45,6	.	.
Sonstige Aufwendungen	2 543,2	2 623,2	.	.
Aufgrund von Gewinngemeinschaften abgeführte Gewinne	20,3	30,8	18,2	12,1
Aufwendungen zusammen	13 524,5	14 055,7	3 823,9	3 951,0
Jahresüberschuß	417,6	383,6	781,9	681,7
Jahresfehlbetrag	22,5	106,8	5,7	67,0
Gewinnvortrag aus dem Vorjahr	307,3	290,1	51,8	50,7
Verlustvortrag aus dem Vorjahr	21,7	9,2	65,3	61,1
Entnahmen aus offenen Rücklagen	9,0	177,3	29,2	85,5
a) aus den besonderen Rücklagen	—	—	—	—
b) aus freien Rücklagen	9,0	177,3	29,2	85,5
Erträge aus der Kapitalherabsetzung	—	—	—	5,2
Einstellung aus dem Jahresüberschuß in offene Rücklagen	135,8	235,0	174,9	234,9
a) in die besonderen Rücklagen	—	—	5,0	—
b) in freie Rücklagen	135,8	235,0	169,9	234,9
Konzernfremden Gesellschaftern zustehender Gewinn	49,3	57,9	25,7	33,3
Auf konzernfremde Gesellschafter entfallender Verlust	7,6	12,3	10,0	15,1
Konzerngewinn	520,3	490,0	635,2	476,8
Konzernverlust	8,1	35,5	33,8	34,8

¹⁾ Rechtsform des leitenden Unternehmens.

Land- und Forstwirtschaft, Fischerei

Schweinebestand im August

1 000

Jahr Land	Insgesamt	Ferkel unter 20 kg	Schweine 20 bis unter 50 kg	Mastschweine (einschl. ausgemerzte Zuchttiere)				Zuchtschweine mit 50 und mehr kg Lebendgewicht				
				zusammen	davon mit einem Lebendgewicht von ... bis unter ... kg			Jungsaunen		andere Saunen		Eber
					50 - 80 80 - 110 110 u. mehr			zum 1. Mal trächtig	nicht trächtig	trächtig	nicht trächtig	
		Lebendgewicht										
1974	22 334,4	6 714,5	5 916,8	7 266,9	4 609,9	2 444,1	213,0	391,8	228,5	1 136,8	593,1	86,0
1975	21 098,7	6 152,9	5 596,7	6 970,3	4 432,3	2 372,4	165,6	363,6	225,5	1 148,9	550,1	90,7
1976	21 874,8	6 540,1	5 687,2	7 129,6	4 591,2	2 387,7	150,7	383,9	245,2	1 183,1	611,2	94,3
1977 ¹⁾	22 194,0	6 649,7	5 712,6	7 196,6	4 643,6	2 416,9	136,2	405,1	264,4	1 237,4	628,5	99,6
nach Ländern (1977) ¹⁾												
Schleswig - Holstein	1 868,8	548,3	483,0	635,5	417,0	214,6	3,9	30,2	21,5	96,2	44,9	9,1
Hamburg	12,9	4,5	2,0	4,2	2,3	1,7	0,2	0,4	0,6	0,9	0,2	0,1
Niedersachsen	6 718,9	1 947,8	1 701,3	2 253,9	1 441,7	780,5	31,7	117,4	75,2	391,8	204,1	27,4
Bremen	6,9	2,5	1,2	2,2	1,2	0,9	0,1	0,2	0,1	0,5	0,1	0,0
Nordrhein - Westfalen	4 950,6	1 423,3	1 273,2	1 660,3	1 104,2	535,9	20,3	85,8	60,0	288,6	135,2	24,3
Hessen	1 439,5	424,7	382,9	479,7	286,7	177,0	16,1	28,4	15,3	67,8	33,9	6,7
Rheinland - Pfalz	685,5	220,1	182,2	200,2	136,0	59,3	4,8	13,6	11,0	37,4	17,7	3,4
Baden - Württemberg	2 185,8	717,6	526,7	664,4	428,3	208,7	27,4	45,4	28,0	115,6	78,4	9,6
Bayern	4 265,6	1 346,4	1 143,1	1 274,1	811,9	431,0	31,2	82,7	51,9	235,9	112,9	18,7
Saarland	51,7	13,9	15,9	16,4	11,7	4,3	0,3	1,1	0,7	2,5	1,0	0,3
Berlin (West)	7,8	0,5	1,2	5,8	2,7	3,0	0,1	0,0	0,1	0,1	0,1	0,0

Siehe auch Fachserie 3, Reihe 4/1.

1) Vorläufiges Ergebnis.

Tierseuchen

Monatsanfang	Tollwut	Ansteckende Blutarmut der Pferde		Maul- und Klauenseuche		Brucellose der Rinder		Deckinfektionen 1) des Rindes		Tuberkulose		Schweinepest 2)		Geflügelpest	
	Zahl der verseuchten														
	Gemeinden	Gehöfte	Gemeinden	Gehöfte	Gemeinden	Gehöfte	Gemeinden	Gehöfte	Gemeinden	Gehöfte	Gemeinden	Gehöfte	Gemeinden	Gehöfte	
1976 Juni	2 154	—	—	—	—	12	12	24	176	24	24	3	4	2	2
Juli	1 788	—	—	—	—	7	7	25	178	25	25	2	2	3	3
Aug.	1 584	—	—	—	—	6	6	30	211	20	21	4	4	—	—
Sept.	1 552	—	—	—	—	5	5	35	220	23	24	3	4	—	—
Okt.	1 783	—	—	—	—	5	6	40	262	25	26	5	6	1	1
Nov.	1 786	—	—	—	—	4	5	42	244	25	28	7	10	—	—
Dez.	1 750	—	—	—	—	7	8	45	230	19	21	1	1	—	—
1977 Jan.	1 702	—	—	2	4	5	7	48	247	15	17	3	3	—	—
Febr.	1 625	1	1	1	3	11	13	44	234	18	19	1	1	1	1
März	1 595	1	1	—	—	12	14	48	252	17	19	12	15	—	—
April	1 552	1	1	1	2	14	19	50	177	20	23	9	10	1	1
Mai	1 448	1	1	—	—	14	21	48	185	17	20	8	10	1	1
Juni	1 307	1	1	—	—	15	18	49	201	16	16	10	13	—	—
Juli	1 066	—	—	—	—	16	19	48	199	18	19	7	9	—	—
Aug.	931	—	—	—	—	13	17	47	208	20	21	1	1	—	—

1) Insbesondere Trichomonaden-seuche. — 2) Einschl. Wildschweine.

Quelle: Bundesministerium für Ernährung, Landwirtschaft und Forsten

Milcherzeugung und -verwendung

Jahr Monat	Milcherzeugung			Milchverwendung			Milch bei den Molkereien 1)		
	Durchschnittlicher Milchertrag je Kuh		insgesamt	an Molkereien und Händler geliefert		Trinkmilch- absatz	Herstellung von		
	monatlich	täglich					Butter	Käse 2)	Friskäse einschl. Speisequark
	kg		1 000 t		% 3)	1 000 t			t
1972 MD	329	10,8	1 790,9	1 542,0	86,1	245,6	40 786	20 732	24 797
1973 MD	323	10,6	1 772,1	1 561,1	88,1	243,5	42 529	21 011	25 882
1974 MD	328	10,8	1 792,3	1 586,4	88,5	234,7	42 331	23 386	26 206
1975 MD	333	11,0	1 800,3	1 606,5	89,2	237,1	43 205	24 013	27 449
1976 MD	342	11,2	1 847,1	1 661,6	89,9	252,0	45 137	26 149	27 987
1976 Juni	388	12,9	2 095,8	1 905,5	90,9	263,0	52 977	24 256	31 380
Juli	352	11,4	1 902,6	1 718,1	90,3	290,5	44 344	23 335	30 728
Aug.	330	10,6	1 783,9	1 612,0	90,4	247,0	41 700	26 622	26 938
Sept.	294	9,8	1 588,8	1 425,2	89,7	242,4	35 329	27 712	25 476
Okt.	292	9,4	1 574,3	1 404,9	89,2	246,2	34 829	27 652	24 631
Nov.	288	9,6	1 553,8	1 381,1	88,9	244,3	35 165	27 405	25 979
Dez.	311	10,0	1 677,1	1 491,8	89,0	243,4	39 540	27 404	23 134
1977 Jan.	333	10,7	1 791,4	1 608,8	89,8	237,8	43 769	27 166	26 192
Febr.	321	11,5	1 728,6	1 555,5	90,0	234,1	40 813	26 073	27 824
März	386	12,5	2 078,4	1 886,6	90,8	264,4	51 687	29 955	33 473
April	391	13,0	2 108,4	1 924,7	91,3	245,8	53 567	28 064	30 473
Mai	422	13,6	2 274,3	2 086,9	91,8	248,9	56 911	28 679	32 420
Juni	389	13,0	2 096,3	1 923,0	91,7
Juli	375	12,1	2 021,4	1 851,6	91,6
Aug.	347	11,2	1 867,9	1 706,6	91,4

Siehe auch Fachserie 3, Reihe 4.2.

1) Ohne Berlin; Quelle: Bundesministerium für Ernährung, Landwirtschaft und Forsten. — 2) Einschl. Sauermilch- u. Kochkäse. — 3) % der Erzeugung.

Gewerbliche Schlachtungen

Jahr Monat	Tiere inländischer Herkunft							Tiere ausländischer Herkunft				
	Schlachtmenge		Rinder		Schweine		Sonstige Tiere 3)	Schlacht- menge ins- gesamt 1)	darunter			
	ins- gesamt 1)	Schlacht- fette 2)	Schlacht- tungen	Schlacht- menge 1)	Schlacht- tungen	Schlachtmenge 1)			Rinder		Schweine	
									Schlacht- tungen	Schlacht- menge 1)	Schlacht- tungen	Schlacht- menge 1)
	t		1 000	t	1 000	t		1 000	t	1 000	t	
1972 MD	292 228	30 857	310,3	87 654	2 258,7	197 886	6 689	8 422	8,1	2 296	63,4	6 049
1973 MD	290 115	30 383	314,8	91 119	2 237,0	193 061	5 935	8 522	6,1	1 736	70,9	6 693
1974 MD	313 172	32 331	363,9	104 604	2 330,7	202 444	6 124	8 190	4,5	1 285	73,5	6 798
1975 MD	313 269	32 709	351,9	99 988	2 408,4	207 186	6 094	8 003	3,6	1 026	74,6	6 752
1976 MD	326 452	33 982	371,0	105 819	2 460,8	214 506	6 127	6 682	3,0	844	57,4	5 365
1976 Juni	320 373	33 593	351,0	101 183	2 471,5	213 435	5 755	7 044	2,9	853	62,2	5 777
Juli	314 830	32 400	383,0	107 246	2 330,7	202 072	5 512	6 581	1,3	374	63,0	5 822
Aug.	346 098	35 633	413,7	117 130	2 545,2	222 474	6 494	8 658	3,6	1 041	79,6	7 212
Sept.	339 147	34 690	415,8	117 668	2 467,8	215 191	6 288	6 989	2,5	714	59,4	5 660
Okt.	338 974	35 050	402,5	112 874	2 507,6	219 785	6 315	6 823	2,6	738	59,0	5 433
Nov.	364 004	37 729	430,5	120 338	2 693,5	237 110	6 556	6 818	3,4	981	55,6	5 293
Dez.	332 605	35 039	357,2	101 146	2 583,8	224 156	7 303	5 285	1,1	327	47,1	4 391
1977 Jan.	332 735	34 963	363,1	104 445	2 553,9	222 521	5 769	4 674	1,4	418	39,5	3 862
Febr.	295 133	31 029	317,2	91 831	2 306,5	197 767	5 535	4 544	1,2	335	40,4	3 884
März	348 193	36 285	384,4	112 130	2 683,2	229 332	6 731	5 349	1,6	479	47,5	4 505
April	321 131	33 868	335,2	97 623	2 536,8	216 778	6 730	3 207	1,6	453	23,7	2 350
Mai	342 746	36 496	341,6	99 990	2 757,2	235 690	7 086	5 325	2,1	618	46,8	4 475
Juni	328 411	34 563	348,0	101 673	2 595,1	220 562	6 176	6 175	1,4	404	59,6	5 551
Juli	309 433	32 725	321,6	93 093	2 471,3	210 063	6 277	8 384	1,6	467	83,2	7 661
Aug.	343 712	35 986	375,8	108 293	2 697,3	228 633	6 786	9 682	2,2	631	98,6	8 787

Siehe auch Fachserie 3, Reihe 4.3.

1) Die Schlachtmenge stellt den Anteil an Fleisch (ohne Innereien) und an Schlachtfett dar — 2) Reinfettwert. — Es wurde bei Rindern ein Anteil von 5,23 %, bei Kälbern von 2,57 %, bei Schweinen einschl. Innereien-
fett von 13,20 % und bei Pferden von 2,70 % des Schlachtgewichts zugrunde gelegt — 3) Kälber, Schafe, Ziegen, Pferde.

Eingelegte Bruteier, geschlüpfte Küken und geschlachtetes Geflügel

Jahr Monat	Eingelegte Bruteier zur Erzeugung 1) von		Geschlüpfte Küken 1)			Geschlachtetes Geflügel 3)			
	Legenhennen- küken	Schlacht- hühner- küken	Legenhennen-	Schlacht- hühner- 2) küken	Enten-	insgesamt	darunter		
							Jungmast- hühner	Suppen- hühner	Enten
			1 000				t		
1972 MD	10 708	19 058	4 186	14 976	353	17 363	13 798	2 248	418
1973 MD	10 530	19 693	3 916	15 705	352	18 513	14 785	2 265	429
1974 MD	10 525	18 654	4 210	14 675	309	17 650	13 769	2 394	432
1975 MD	9 737	20 922	3 804	16 581	192	18 944	15 401	2 298	228
1976 MD	10 142	23 848	3 851	19 062	245	20 922	16 989	2 302	238
1976 Juni	9 160	24 472	4 055	18 513	415	20 164	15 952	2 513	214
1976 Juli	8 375	25 013	2 859	20 021	368	19 576	15 715	2 144	155
1976 Aug.	10 147	25 999	3 220	20 837	318	21 023	17 170	1 900	261
1976 Sept.	10 446	24 421	3 878	19 856	278	22 053	18 032	2 104	230
1976 Okt.	8 208	22 158	3 689	19 829	262	21 872	17 689	2 230	216
1976 Nov.	8 311	25 718	3 152	18 719	135	22 510	18 286	2 162	497
1976 Dez.	7 949	26 026	3 291	20 965	112	23 803	17 996	3 239	564
1977 Jan.	9 543	26 535	3 054	20 551	116	22 208	18 083	2 634	226
1977 Febr.	11 866	23 432	3 784	18 608	249	20 596	16 665	2 343	209
1977 März	13 743	25 761	5 546	22 853	280	24 390	19 641	2 867	234
1977 April	12 172	22 751	4 834	19 174	429	21 870	17 074	2 774	480
1977 Mai	11 482	24 258	4 820	19 338	474	22 884	17 836	2 693	529
1977 Juni	9 324	25 302	4 095	18 744	478	22 499	16 956	2 983	582
1977 Juli	9 059	25 997	3 332	19 806	428	19 634	15 041	2 412	421
1977 Aug.	11 389	27 873	3 899	22 135	393	23 113	17 989	2 396	556

Siehe auch Fachserie 3, Reihe 4.4.

1) In Brutereien mit einem Fassungsvermögen der Brutanlagen von 1 000 Eiern und mehr. — 2) Einschl. der zur Mast aussortierten Zucht-, Vermehrungs- und Gebrauchshähnenküken. — 3) In Geflügelschlachtereien
mit einer Schlachtkapazität von mindestens 2 000 Tieren im Monat.

Fangmengen der Hochsee- und Küstenfischerei¹⁾

Tonnen (Fanggewicht)

Jahr Monat	Anlandungen insgesamt	Fischereibetriebsarten			Wichtige Fischarten						
		Große Hochsee-	Hering- (Logger-) fischerei	Kleine Hochsee- und Küsten-	Hering	Kabeljau, Dorsch	Schellfisch	Seelachs, Köhler	Rotbarsch	Krabben und Krebse	Sonstige
1972 MD	33 760	22 319	575	10 867	4 516	12 279	513	5 756	4 996	2 146	3 554
1973 MD	37 967	26 239	633	11 095	5 947	9 597	1 102	7 527	5 109	2 501	6 183
1974 MD	41 082	29 098	439	11 545	4 803	12 717	1 951	6 521	4 369	2 526	8 194
1975 MD	36 170	26 131	345	9 694	4 425	9 995	1 898	6 419	4 502	1 900	7 031
1976 MD	35 486	24 285	467	10 733	1 896	8 865	1 679	8 505	4 558	2 255	7 727
1976 Mai	29 350	17 602	498	11 249	1 715	8 446	199	6 737	3 584	2 127	6 541
1976 Juni	27 061	17 425	634	9 002	610	7 562	699	9 064	3 828	2 188	3 109
1976 Juli	47 470	38 383	664	8 423	100	12 706	8 492	12 233	4 170	3 089	6 682
1976 Aug.	42 979	30 486	664	11 829	234	7 664	5 375	9 190	5 368	4 262	10 885
1976 Sept.	32 513	16 501	583	15 429	2 266	2 331	1 096	8 519	4 428	4 617	9 257
1976 Okt.	39 234	26 002	401	12 831	10 448	2 560	594	6 787	4 277	4 082	10 485
1976 Nov.	42 363	29 825	509	12 029	3 172	3 714	637	15 224	5 167	2 859	11 588
1976 Dez.	33 599	25 734	223	7 642	1 444	7 256	408	10 653	3 283	553	10 003
1977 Jan.	21 118	12 684	192	8 241	193	6 650	231	5 940	3 195	279	4 630
1977 Febr.	15 546	8 835	228	8 483	508	6 137	241	2 412	3 547	270	2 430
1977 März	39 228	28 436	557	10 236	649	11 128	806	7 864	7 752	650	10 379
1977 April	57 093	47 236	439	9 418	1 406	19 127	575	7 265	13 187	532	14 999
1977 Mai	27 547	17 180	635	9 731	1 491	7 700	130	2 129	7 250	571	8 276
1977 Juni	17 996	12 012	284	5 700	859	3 522	468	6 092	3 718	640	2 698
1977 Juli	33 767	27 527	472	5 768	152	3 122	1 081	6 972	10 860	2 193	9 389

Siehe auch Fachserie 3, Reihe 4.5.1.

1) Angelandete Fangmengen deutscher Fischereifahrzeuge im Inland.

Produzierendes Gewerbe

Beschäftigte, geleistete Arbeiterstunden, Lohn- und Gehaltssumme, Umsatz, Kohle- und Stromverbrauch der Betriebe im Bergbau und im Verarbeitenden Gewerbe¹⁾

Betriebe mit 20 Beschäftigten und mehr

Jahr Monat	Beschäftigte am Monatsende			Umsatz ²⁾			Geleistete Arbeiterstunden
	insgesamt	Inhaber und Angestellte ³⁾	Arbeiter ⁴⁾	insgesamt	Inlandsumsatz	Auslandsumsatz ⁵⁾	
	1 000			Mill. DM			
1972 D bzw. MD ⁶⁾	8 129	2 165	5 964	48 663	38 774	9 889	908
1973 D bzw. MD	8 159	2 205	5 954	54 495	42 636	11 859	903
1974 D bzw. MD	7 943	2 205	5 738	61 325	46 336	14 989	847
1975 D bzw. MD	7 430	2 141	5 289	59 983	45 686	14 297	756
1976 D bzw. MD	7 250	2 079	5 171	67 017	50 540	16 477	763
1976 Mai	7 221	2 075	5 146	65 525	49 528	15 997	760
Juni	7 232	2 073	5 159	68 209	51 463	16 746	751
Juli	7 246	2 067	5 179	62 374	47 492	14 882	708
Aug.	7 284	2 074	5 210	61 941	47 241	14 700	711
Sept.	7 322	2 087	5 235	73 424	54 805	18 619	800
Okt.	7 307	2 082	5 225	70 522	53 398	17 124	800
Nov.	7 298	2 082	5 216	71 050	53 872	17 178	801
Dez.	7 257	2 079	5 178	75 907	55 295	20 612	764
1977 Jan.	7 249	2 095	5 154	70 058	53 994	16 064	752
Febr.	7 251	2 095	5 156	71 697	53 854	17 843	737
März	7 261	2 092	5 169	83 734	63 032	20 701	819
April	7 233	2 089	5 143	74 530	56 798	17 732	746
Mai	7 236	2 088	5 148	76 139	57 610	18 530	747
Juni	7 243	2 086	5 157	79 835	59 746	20 089	744
Juli	7 258	2 092	5 166	69 880	53 227	16 653	667

Jahr Monat	Brutto- lohn- summe	gehalt- summe	Verbrauch an Brennstoffen				Strombezug aus dem öffentlichen Netz	Stromverbrauch
			Kohle	Heizöl	Ortsgas und Kokereigas (einschl. Ferngas) 8)	Erdgas 9) -		
	Mill. DM		1 000 t - SKE 7)	1 000 t		Mill. m³		Mill. kWh
1972 D	7 759	4 195
1973 D	8 780	4 771
1974 D	9 450	5 376
1975 D	9 239	5 677
1976 D	9 846	5 982	3 143	2 294 r	562	1 580	9 341	12 936
1976 Mai	9 478	5 931 r	3 085	2 108	564	1 541	9 610	13 143
Juni	9 956	6 253	2 969	1 911 r	547	1 456	9 390	12 744
Juli	10 316	6 033	3 076	1 812	543	1 380	9 344	12 614
Aug.	10 061	5 804	3 272	1 846	559	1 407	9 121	12 845
Sept.	9 880	5 727	3 182	2 001	549	1 520	9 596	13 126
Okt.	10 165	5 722	3 182	2 386	559	1 639	9 706	13 461
Nov.	11 574	7 309	3 466	2 650	553	1 670	9 612	13 462
Dez.	10 783	6 811	3 146	2 751	563	1 741	9 309	13 034
1977 Jan.	9 401	5 870	3 180	2 640	583	1 892	9 445	13 027
Febr.	9 259	5 981	2 946	2 338	531	1 815	9 186	12 557
März	10 124	6 193	3 219	2 416	556	1 986	10 186	13 779
April	9 765	6 075	2 986	2 242	540	1 884	9 576	12 891
Mai	10 389	6 378	2 957	2 042	524	1 757	9 765	12 992
Juni	11 062	6 905	2 941	1 879	517	1 699	9 789	12 938
Juli	10 499	6 345	2 869	1 735	514	1 594	9 369	12 370

Siehe auch Fachserie 4, Reihe 4.1

1) Ohne Handwerk, ohne Baugewerbe, sowie ohne Elektrizitäts-, Gas-, Fernwärme- und Wasserversorgung. Darstellung nach der Systematik der Wirtschaftszweige, Fassung für die Statistik im Produzierenden Gewerbe (SYPRO), ab Berichtsmonat Januar 1977 einschl. Baugewerblicher und Sonstiger fachlicher Betriebsteile. Kombinierte Betriebe werden derjenigen Wirtschaftsgruppe zugerechnet, in der der Schwerpunkt des Betriebes, gemessen an der Beschäftigtenzahl, liegt. — 2) Aus eigener Erzeugung, einschl. Verbrauchsteuer, ohne Umsatzsteuer. — 3) Einschl. tätiger Inhaber und Mithelfender Familienangehöriger sowie Auszubildender in Kaufmännischen und in den übrigen nicht gewerblichen Lehrberufen. — 4) Einschl. Auszubildender in gewerblichen Lehrberufen. — 5) Direktumsatz mit Abnehmern im Ausland und — soweit einwandfrei erkennbar — Umsatz mit deutschen Exporteuren. — 6) Beschäftigte-D, Umsatz und geleistete Arbeiterstunden: MD. — 7) In Tonnen Steinkohle-Einheiten; die Umrechnung wurde mit folgenden Faktoren vorgenommen: Steinkohle und Steinkohlenbriketts 1,0; Steinkohlenkoks 0,97; Rohbraunkohle 0,27; Braunkohlenbriketts und -koks 0,69; tschechische Hartbraunkohle 0,50. — 8) Umgerechnet auf einen oberen Heizwert = 8 400 kcal/m³. — 9) 1976: Umgerechnet auf einen oberen Heizwert = 8 400 kcal/m³, 1977 ohne Umrechnung

Beschäftigte und Umsatz der Betriebe im Bergbau und im Verarbeitenden Gewerbe nach ausgewählten Wirtschaftsgruppen¹⁾ Betriebe mit 20 Beschäftigten und mehr

Jahr Monat	Bergbau und Ver- arbeitendes Gewerbe	Darunter ausgewählte Wirtschaftsgruppen										
		Kohlen- bergbau	Gewinnung und Ver- arbeitung von Steinen und Erden	Eisen- schaffende Industrie	NE - Metall- erzeugung und -halb- zeugwerke	Maschinen-	Straßen- fahrzeug- bau	Schiff-	Elektro- technik	Chemische Industrie	Textil- gewerbe	Bekleidungs- gewerbe
Beschäftigte am Monatsende												
1 000												
1972 D	8 129,3		247,6	327,2	86,6	1 071,5	638,3	75,1	1 045,9	572,8	447,7	362,0
1973 D	8 158,8		245,1	330,7	90,1	1 074,5	657,2	71,8	1 083,4	579,3	425,3	350,0
1974 D	7 943,2		226,0	330,6	89,4	1 077,3	640,9	72,9	1 083,9	591,8	387,0	302,0
1975 D	7 429,6		200,9	323,7	81,9	1 028,9	592,8	76,0	993,8	574,1	351,1	280,5
1976 D	7 250,3	219,7	191,0	314,7	81,9	991,7	616,1	72,6	960,9	560,8	338,1	263,4
1976 Mai	7 220,9	219,0	192,3	313,7	81,6	988,4	611,0	72,9	956,4	561,6	338,9	262,3
Juni	7 231,8	218,2	194,0	313,7	81,8	987,2	614,6	72,4	958,6	560,8	337,9	261,5
Juli	7 246,5	217,9	195,2	314,2	82,2	985,9	618,7	71,6	959,1	564,0	336,3	259,9
Aug.	7 284,3	217,8	196,4	314,7	82,6	993,2	622,5	72,1	965,1	563,2	336,3	262,4
Sept.	7 322,4	220,8	196,2	316,5	83,0	998,3	626,3	71,8	970,1	568,2	337,4	266,0
Okt.	7 306,7	219,4	194,7	315,7	82,5	995,1	627,6	71,3	968,4	565,6	337,0	265,3
Nov.	7 298,2	219,0	193,7	314,3	82,6	993,9	630,2	71,1	968,6	565,5	337,2	263,8
Dez.	7 257,3	218,0	189,1	312,8	82,8	990,2	628,9	70,6	965,2	563,3	335,2	261,5
1977 Jan.	7 249,4	217,4	176,4	312,1	77,5	990,1	637,7	71,3	962,2	568,4	334,4	258,1
Febr.	7 251,2	217,4	176,6	310,8	77,7	986,6	641,8	71,0	960,5	568,5	333,8	258,7
Marz	7 260,9	216,7	182,3	309,8	77,7	985,0	645,0	70,2	957,2	569,1	332,3	258,4
April	7 232,5	214,7	184,2	307,5	77,5	981,1	645,4	69,4	953,8	568,2	329,1	255,8
Mai	7 236,0	213,8	185,3	306,3	77,7	980,1	648,7	68,9	950,9	567,5	327,6	253,6
Juni	7 243,3	212,6	185,9	304,9	77,7	979,4	653,3	68,6	949,9	568,4	327,1	252,6
Juli	7 258,3	212,3	186,6	303,8	77,9	979,7	656,2	68,1	950,1	570,2	325,0	251,2
Umsatz insgesamt ²⁾												
Mill DM												
1972 D	48 663,4		1 683,2	2 456,3	758,0	5 197,5	4 130,9	369,5	5 008,3	4 673,3	2 187,3	1 397,9
1973 D	54 494,7		1 710,6	3 087,8	978,1	5 709,1	4 566,3	451,1	5 582,6	5 364,6	2 296,7	1 387,0
1974 D	61 325,2		1 685,2	4 077,6	1 175,7	6 305,6	4 468,7	520,4	6 102,9	7 160,8	2 392,1	1 390,1
1975 D	59 982,9		1 594,8	3 463,5	908,8	6 573,9	5 117,3	584,1	6 005,8	6 466,2	2 246,5	1 406,0
1976 D	67 017,5	1 204,5	1 704,9	3 516,1	1 145,1	7 302,4	6 263,7	601,3	6 573,1	7 440,8	2 453,3	1 425,0
1976 Mai	65 525,4	1 185,2	1 885,2	3 545,2	1 163,6	6 870,2	6 575,9	513,4	6 204,2	7 628,9	2 348,1	1 162,9
Juni	68 209,3	1 195,4	1 911,3	3 610,9	1 168,2	7 724,4	6 572,1	609,5	6 900,8	7 755,0	2 351,2	1 028,1
Juli	62 373,6	1 216,6	1 810,9	3 603,7	1 129,9	6 570,6	5 098,5	298,8	5 863,4	7 363,8	2 147,0	1 244,3
Aug.	61 940,7	1 205,4	1 864,8	3 469,9	1 119,9	5 996,9	5 070,7	703,4	5 969,6	7 205,7	2 041,5	1 492,5
Sept.	73 424,3	1 280,1	2 065,0	3 913,3	1 252,2	7 464,1	6 689,6	1 093,4	7 582,6	7 799,6	2 684,4	1 952,1
Okt.	70 521,8	1 232,3	2 029,4	3 725,2	1 225,8	7 083,2	6 765,1	538,2	6 805,2	7 647,7	2 713,9	1 720,0
Nov.	71 050,2	1 292,3	1 886,3	3 530,4	1 237,1	7 643,7	6 743,7	292,2	7 302,6	7 526,0	2 653,9	1 320,3
Dez.	75 907,2	1 417,2	1 543,1	3 280,8	1 181,0	12 242,5	6 637,9	1 267,4	8 114,4	7 083,2	2 361,7	1 000,1
1977 Jan.	70 057,8	1 270,7	1 111,3	3 341,4	1 379,3	6 516,7	7 055,8	336,5	6 499,4	8 908,3	2 658,3	1 578,7
Febr.	71 697,1	1 264,3	1 308,2	3 283,3	1 343,8	7 016,7	7 591,3	981,5	6 870,6	8 713,2	2 609,4	1 669,1
Marz	83 733,9	1 415,0	1 833,2	3 805,7	1 576,6	8 367,1	9 001,5	797,0	8 287,4	9 896,9	2 999,0	1 952,5
April	74 529,9	1 309,9	1 781,3	3 441,1	1 381,7	7 511,5	7 920,9	316,2	6 822,6	9 068,7	2 507,8	1 494,3
Mai	76 139,3	1 297,7	1 961,5	3 432,8	1 369,3	7 772,0	8 445,7	453,8	7 127,9	9 062,7	2 430,6	1 224,5
Juni	79 835,3	1 445,1	2 064,2	3 538,0	1 425,3	8 570,1	8 260,1	1 065,0	7 870,7	9 249,0	2 523,9	1 119,7
Juli	69 880,0	1 283,6	1 931,1	3 129,3	1 192,2	7 584,2	6 634,0	289,2	6 490,6	8 463,1	2 148,2	1 377,0
darunter Auslandsumsatz ³⁾												
Mill DM												
1972 D	9 888,6		80,8	673,5	128,3	1 952,3	1 754,6	181,1	1 085,7	1 507,0	309,0	91,0
1973 D	11 859,0		96,4	875,8	191,3	2 263,0	1 963,4	255,3	1 280,4	1 825,5	374,8	102,0
1974 D	14 988,6		121,3	1 422,4	270,6	2 762,9	2 018,7	233,0	1 579,3	2 588,7	422,6	112,0
1975 D	14 297,4		121,4	1 164,5	196,9	2 893,1	2 080,9	354,1	1 626,1	2 148,0	364,0	122,0
1976 D	16 477,5	299,2	162,2	1 035,0	253,8	3 242,5	2 668,9	344,2	1 846,1	2 628,1	446,5	146,7
1976 Mai	15 997,0	295,4	165,4	946,3	241,4	2 916,3	2 699,7	320,5	1 850,1	2 756,8	434,7	101,2
Juni	16 746,0	320,5	179,1	939,6	247,5	3 300,5	2 738,6	248,7	1 964,4	2 744,3	450,3	89,3
Juli	14 881,6	338,2	140,4	988,7	261,4	2 863,3	2 224,9	169,4	1 679,5	2 572,5	420,1	132,1
Aug.	14 699,6	305,1	157,8	1 013,7	253,4	2 650,9	2 094,9	512,1	1 690,4	2 491,5	370,9	174,6
Sept.	18 618,5	357,6	180,6	1 229,8	278,8	3 386,4	2 937,5	647,5	2 165,4	2 635,2	481,6	229,2
Okt.	17 124,5	297,8	185,1	1 169,1	270,0	3 197,9	3 037,6	295,9	1 785,4	2 574,1	477,0	188,1
Nov.	17 178,0	320,6	178,2	1 087,2	282,0	3 404,1	2 973,4	140,9	2 072,0	2 507,7	465,2	108,3
Dez.	20 612,3	334,1	174,7	1 008,6	295,6	5 891,8	3 002,6	715,6	2 318,5	2 579,6	456,9	81,8
1977 Jan.	16 064,0	202,2	151,8	910,3	294,5	2 796,2	2 958,5	157,1	1 651,0	2 872,9	468,0	178,6
Febr.	17 843,0	221,4	164,5	907,4	308,0	3 186,4	3 141,1	745,0	1 929,1	2 854,0	487,5	201,5
März	20 701,4	244,6	184,0	1 092,6	336,9	3 811,7	3 546,7	488,1	2 491,4	3 349,7	555,5	232,0
April	17 731,9	264,7	180,0	985,2	309,0	3 263,2	3 135,7	49,1	1 927,1	2 998,1	466,4	158,6
Mai	18 529,5	284,3	173,7	968,0	335,9	3 495,5	3 325,6	254,1	2 112,7	3 060,7	451,0	103,2
Juni	20 089,4	300,9	195,7	1 067,8	364,7	3 934,7	3 934,4	522,0	2 321,9	3 143,4	473,0	91,2
Juli	16 653,2	265,2	151,5	959,9	263,3	3 522,8	2 602,2	109,0	1 857,7	2 705,0	394,7	155,3

Siehe auch Fachserie 4, Reihe 4.1

1) Ohne Handwerk, ohne Baugewerbe, sowie ohne Elektrizitäts-, Gas-, Fernwärme- und Wasserversorgung. Darstellung nach der Systematik der Wirtschaftszweige, Fassung für die Statistik im Produzierenden Gewerbe (SYPRO), ab Berichtsmontat Januar 1977 einschl. Baugewerblicher und sonstiger fachlicher Betriebsstellen. Kombinierte Betriebe werden derjenigen Wirtschaftsgruppe zugerechnet, in der der Schwerpunkt des Betriebes, gemessen an der Beschäftigtenzahl, liegt. — 2) Aus eigener Erzeugung, einschl. Verbrauchsteuern, ohne Umsatzsteuer. — 3) Direktumsatz mit Abnehmern im Ausland und — soweit einwandfrei erkennbar — Umsätze mit deutschen Exporteuren.

Index des Auftragseingangs¹⁾ in ausgewählten Zweigen des Verarbeitenden Gewerbes
1970 = 100

Jahr Monat	Verarbeitendes Gewerbe 2)	Grundstoff- und Produktions- gütergewerbe	Investitions- güter produzierendes Gewerbe	Verbrauchs- güter	Gewinnung und Verarbeitung von Steinen und Erden	Hochofen-, Stahl- und Warmwalz- werke	NE - Metall- halbzeug-	Eisen-, Stahl- und Temper- gießerei	Ziehereien und Kaltwalz- werke	Chemische Industrie
1975	135,9	135,2	139,9	127,4	113,2	135,0	115,1	119,7	114,9	148,9
1976	154,7	153,6	159,2	145,7	126,3	137,6	150,9	126,8	138,2	174,1
1976 Juni	150,7	162,6	151,0	130,3	144,0	158,6	148,6	133,8	153,1	176,7
Juli	167,6	150,7	202,3	113,3	141,9	127,0	151,4	115,9	145,1	169,7
Aug.	142,4	143,3	153,2	115,3	134,6	127,1	136,0	109,2	113,2	163,0
Sept.	162,1	152,4	168,6	162,7	146,6	116,7	146,8	145,0	126,4	176,1
Okt.	160,9	151,6	159,1	180,0	141,8	124,3	146,5	124,4	132,1	172,9
Nov.	156,9	149,8	160,8	159,0	134,7	117,9	149,2	127,2	137,8	173,1
Dez.	158,7	147,9	178,0	130,4	107,8	143,7	138,7	123,4	134,8	166,1
1977 Jan.	144,6	142,3	152,1	130,5	75,4	127,8	135,3	123,4	121,6	174,6
Febr.	148,7	141,3	159,4	135,4	87,3	132,4	131,0	111,3	127,8	167,2
März	180,5	168,5	190,6	176,3	121,8	165,3	155,1	138,9	142,1	191,9
April	155,2	150,8	153,2	167,3	121,7	139,6	144,7	123,3	132,3	171,7
Mai	154,4 r	153,2 r	156,2 r	151,8 r	132,1 r	136,3 r	139,7 r	128,5 r	136,7 r	174,7 r
Juni	152,0 r	153,6 r	158,8 r	133,4 r	137,3 r	127,6 r	141,2 r	121,0 r	128,1 r	179,2 r
Juli	136,3	140,3	142,6	114,8	132,4	116,9	111,4	115,7	115,4	162,9
Aug. 4)	139,6	138,0	145,9	127,7	134,0	109,5	120,1	116,0	114,9	159,2

Jahr Monat	Zellstoff-, Holzschliff-, Papier- und Pappe- erzeugung	Stahl und Leichtmetall-	Maschinen- bau	Straßen- fahrzeug-	Herstellung von Kraft- wagen und -motoren	Schiffbau	Elektro- technik	Feinmechanik, Optik 3)	Stahl- verformung, Oberflächen- veredlung, Härtung	Herstellung von Eisen-, Blech- und Metall- waren
1975	137,1	171,4	135,3	154,0	154,8	97,3	144,6	143,0	122,6	118,9
1976	170,9	166,6	151,9	183,5	196,7	61,9	168,2	166,5	144,9	139,6
1976 Juni	161,5	145,5	155,0	157,3	164,9	59,8	160,8	155,1	144,8	135,7
Juli	153,2	169,3	259,3	152,2	160,4	78,9	243,9	151,1	147,5	133,5
Aug.	143,8	155,1	157,1	164,2	173,9	49,5	167,0	159,4	123,6	124,3
Sept.	164,4	300,5	137,8	207,0	219,3	100,0	164,3	160,7	146,3	146,1
Okt.	170,3	187,2	138,0	204,0	217,9	41,4	160,1	170,1	154,3	150,4
Nov.	169,1	175,1	145,3	192,2	203,6	68,3	165,7	179,9	149,1	150,2
Dez.	170,9	198,3	151,2	207,1	219,0	102,8	204,9	199,4	153,8	145,2
1977 Jan.	161,4	144,3	132,6	201,6	214,2	50,7	155,4	177,0	145,2	138,9
Febr.	162,0	133,9	134,2	236,7	256,2	41,5	154,4	164,1	148,8	144,8
März	182,5	154,5	161,6	260,2	278,5	117,0	198,8	202,4	172,7	163,5
April	154,1	134,8	139,3	198,1	210,5	107,7	149,2	166,9	145,3	140,1
Mai	155,3 r	141,7 r	140,0 r	198,3 r	209,6 r	73,0 r	157,1 r	175,5 r	148,0 r	144,0 r
Juni	164,3 r	182,0 r	141,6 r	189,8 r	200,4 r	82,2 r	162,6 r	174,1 r	152,1 r	145,5 r
Juli	151,8	145,7	130,9	169,0	179,5	72,0	146,5	155,8	134,6	131,3
Aug. 4)	158,0	138,6	128,1	193,1	207,2	56,7	141,7	189,8	137,0	131,4

Jahr Monat	Herstellung von Büro- maschinen, ADV - Geräten und -Einrichtungen	Fein- keramik	Herstellung und Ver- arbeitung von Glas	Herstellung von Holz- möbeln	Papier und Pappe- verarbeitung	Herstellung von Kunst- stoffwaren	Leder- erzeugung	Herstellung von Schuhen	Textil- gewerbe	Bekleidungs- gewerbe
1975	113,2	121,9	124,2	152,6	141,2	156,0	84,8	101,3	113,1	118,5
1976	134,3	152,9	141,0	164,1	153,6	194,1	110,9	116,8	125,2	137,1
1976 Juni	127,7	142,7	138,6	155,6	149,3	193,4	108,4	71,2	114,6	93,2
Juli	109,5	141,2	127,1	134,7	146,5	185,4	91,5	62,4	93,7	64,4
Aug.	135,2	123,0	128,4	151,0	141,8	178,5	104,6	70,5	86,6	85,3
Sept.	172,7	156,5	150,0	182,0	156,7	202,8	121,7	117,2	140,7	178,9
Okt.	125,8	167,3	145,4	187,3	158,0	203,0	114,6	283,0	147,7	217,6
Nov.	145,2	156,6	158,6	190,6	162,8	205,9	114,2	148,7	131,5	154,2
Dez.	166,8	155,4	149,3	162,0	148,4	196,6	118,1	62,7	114,1	84,6
1977 Jan.	111,7	170,8	141,4	173,1	158,0	193,2	124,9	59,7	105,3	91,2
Febr.	132,4	165,0	148,5	176,1	153,4	202,3	116,3	69,8	110,5	99,1
März	167,8	193,9	166,4	198,2	174,3	237,9	147,6	124,0	148,8	177,4
April	133,5	167,0	145,1	169,7	154,0	207,6	113,6	173,3	132,3	210,0
Mai	161,3 r	161,8 r	147,8 r	178,5 r	155,3 r	209,9 r	100,8 r	185,0 r	121,8 r	135,1 r
Juni	147,7 r	151,9 r	149,9 r	182,0 r	156,3 r	211,4 r	109,8 r	82,9 r	107,4 r	80,6 r
Juli	138,0	148,0	132,9	155,9	150,8	192,4	77,5	54,5	82,3	71,1
Aug. 4)	157,6	141,7	146,1	182,8	150,5	197,4	88,5	61,4	94,2	95,3

Siehe auch Fachserie 4, Reihe 2.2.

Ab Berichtsmontat Januar 1977 Darstellung nach der neuen Systematik der Wirtschaftszweige, Fassung für die Statistik im Produzierenden Gewerbe (SYPRO); die Ergebnisse beziehen sich auf Industriebetriebe mit 20 Beschäftigten und mehr.

1) Berechnet nach Auftragswerten in jeweiligen Preisen (Wertindizes). — 2) Ohne Nahrungs- und Genussmittelgewerbe. — 3) Ohne Herstellung von Uhren. — 4) Vorläufiges Ergebnis.

Index des Auftragsbestands¹⁾ in ausgewählten Zweigen des Verarbeitenden Gewerbes 1970 = 100

Jahr Monat	Verarbeitendes Gewerbe	Grundstoff- und Produktions- güter- gewerbe	Investitions- güter produzierendes Gewerbe	Verbrauchs- güter produzierendes Gewerbe	Gewinnung und Verarbeitung von Steinen und Erden	Hochofen-, Stahl- und Warmwalz- werke	Eisen-, Stahl- und Temper- gießerei	Zihereien, Kaltwalzwerke, Herstellung von Präzisions- stahlrohren	Herstellung von Papier und Pappe
1972	92,3	76,5	88,8	117,3	.	74,2	72,1	60,5	117,4
1973	116,1	130,7	103,5	125,0	155,6	123,3	92,7	103,3	176,5
1974	129,4	170,3	110,7	115,4	150,1	177,8	109,9	111,2	347,4
1975	117,1	109,2	126,5	106,2	138,6	89,7	109,3	62,5	192,8
1976	126,7	117,6	131,2	129,3	132,3	102,0	105,4	80,1	226,0
1976 Juni	131,9	129,4	126,4	148,7	136,6	120,2	105,6	88,5	244,7
Juli	130,3	129,7	129,6	132,8	147,7	115,9	105,6	88,9	236,3
Aug.	124,8	124,3	128,9	116,1	140,1	110,6	106,9	82,5	230,8
Sept.	122,8	115,3	130,0	116,1	134,7	95,4	110,2	77,7	224,6
Okt.	124,1	106,1	129,8	136,6	125,4	85,5	106,8	73,2	206,5
Nov.	124,3	101,9	129,9	143,1	127,3	76,6	105,5	71,5	201,3
Dez.	122,9	101,6	129,1	138,8	119,7	80,9	106,2	75,0	192,3
1977 Jan.	121,7	102,1	133,7	121,3	123,5	79,5	105,7	72,2	198,4
Febr.	120,3	104,1	135,8	106,4	126,2	78,4	102,6	72,0	223,9
März	124,7	111,7	138,0	111,7	147,1	81,3	102,0	71,0	238,0
April	129,7	114,0	137,6	133,6	146,2	86,7	102,5	68,4	241,5
Mai	131,8	112,7	136,8	147,1	147,2	86,2	102,4	68,4	226,1
Juni	130,1	111,4	134,8	145,8	143,3	84,5	98,2	67,6	237,7
Juli	125,1	111,2	134,0	124,0	140,5	84,8	101,6	68,3	237,5
Aug. ²⁾	120,6	107,2	133,2	110,0	135,0	79,1	102,9	71,1	231,2

Jahr Monat	Stahl- und Leicht- metallbau, Schienen- fahrzeugbau	Maschinen- bau	Herstellung von Maschinen				Herstellung von Liefer- und Last- kraftwagen, Kommunal- fahrzeugen, Omnibussen, Obussen	Schiffbau	Herstellung von starkstrom-, nachrichten- und informations- technischen Erzeugnissen
			für das	für die					
			Produktions- güter- gewerbe	Verbrauchs- güter produzierende Gewerbe	Bau- wirtschaft	Land- wirtschaft			
1972	118,0	73,8	62,7	97,4	70,6	78,3	57,2	84,0	119,6
1973	123,9	87,9	69,7	96,4	96,1	142,7	86,1	115,9	127,9
1974	130,8	86,7	83,5	96,9	89,2	153,7	126,7	134,5	142,9
1975	164,8	95,5	71,0	90,6	101,9	213,6	228,7	132,2	162,7
1976	157,2	106,3	86,9	103,7	134,3	208,8	189,3	100,1	172,8
1976 Juni	154,9	102,2	90,2	101,1	130,0	184,4	165,1	102,3	165,9
Juli	154,3	100,2	90,2	102,4	122,5	176,6	190,7	100,3	181,7
Aug.	152,0	99,3	88,9	100,6	138,1	165,0	194,8	97,2	182,0
Sept.	156,0	102,5	87,6	105,9	140,5	183,4	191,2	92,6	178,9
Okt.	148,8	103,4	90,3	104,6	135,4	190,3	197,2	87,3	178,4
Nov.	148,7	104,2	91,1	103,9	135,0	196,1	196,7	84,4	178,1
Dez.	145,5	104,0	90,0	99,3	139,1	216,5	188,6	81,9	176,6
1977 Jan.	146,0	110,7	84,0	97,2	168,2	229,7	187,7	88,7	178,9
Febr.	150,4	113,2	85,5	99,4	163,3	243,3	194,1	74,5	180,8
März	152,1	114,9	86,0	100,6	178,5	231,5	194,6	70,2	184,3
April	149,2	115,0	87,9	100,6	177,4	238,1	198,6	67,3	184,3
Mai	149,5	114,3	88,6	105,7	177,3	221,0	192,7	63,4	183,5
Juni	147,0	111,6	89,4	104,7	173,8	205,1	191,3	62,7	182,6
Juli	147,5	109,7	92,7	104,0	167,3	198,5	191,1	65,0	182,9
Aug. ²⁾	147,8	108,3	93,2	104,2	165,3	192,3	197,1	65,9	181,7

Jahr Monat	Herstellung von		Feinmechanik und Optik	Herstellung von Schuhen	Textil-	Bekleidungs- gewerbe	Herren- und Knaben- oberbekleidungs-	Damen-, Mädchen- und Kinder- oberbekleidungs-
	starkstrom- technischen	nachrichten- und informations- technischen						
1972	123,3	115,4	.	115,6	115,0	121,8	122,1	121,5
1973	127,0	129,0	137,9	109,0	134,9	111,7	111,2	112,0
1974	147,5	137,6	174,5	133,0	114,1	113,4	110,5	115,3
1975	175,3	148,2	159,8	117,9	97,4	118,7	116,2	120,2
1976	198,8	142,8	155,2	122,4	120,7	145,5	113,6	164,9
1976 Juni	186,4	142,3	156,0	162,5	130,1	177,4	118,2	213,2
Juli	212,4	146,4	157,2	135,4	125,4	144,9	94,5	175,4
Aug.	213,4	145,7	156,1	95,5	117,0	119,4	102,1	129,9
Sept.	210,5	142,4	153,6	73,1	120,4	118,8	111,1	123,5
Okt.	211,2	140,6	155,0	130,0	125,2	157,8	128,1	175,7
Nov.	209,9	141,4	151,6	157,9	124,7	171,4	124,4	199,9
Dez.	202,8	146,5	159,0	153,6	121,6	165,0	117,0	194,1
1977 Jan.	203,2	150,9	161,1	125,8	118,3	125,4	99,7	140,9
Febr.	206,7	151,0	162,5	95,7	109,5	103,7	95,0	109,0
März	213,4	150,8	171,3	94,3	113,8	112,4	119,0	108,4
April	213,4	150,8	167,5	134,3	120,1	156,6	133,7	170,4
Mai	211,1	151,6	170,1	186,8	120,7	183,1	138,6	210,0
Juni	208,5	152,8	171,0	194,4	119,6	179,3	137,0	205,0
Juli	209,1	152,8	171,7	134,2	112,3	141,8	117,0	156,8
Aug. ²⁾	206,6	153,1	171,2	95,4	107,6	117,5	109,3	122,4

Siehe auch Fachserie 4, Reihe 2.2.

Ab Berichtsmontat Januar 1977 Darstellung nach der neuen Systematik der Wirtschaftszweige, Fassung für die Statistik im Produzierenden Gewerbe (SYPRO); die Ergebnisse beziehen sich auf ausgewählte Industrieunternehmen.

1) Berechnet nach Auftragsbestandswerten in jeweiligen Preisen (Wertindizes). - 2) Vorläufiges Ergebnis.

Index der Nettoproduktion für das Produzierende Gewerbe 1970 = 100

Jahr Monat	Produzierendes Gewerbe		Elektrizitäts- und Gasversorgung			Bergbau und Verarbeitendes Gewerbe							Bau- gewerbe 1)	
	insgesamt	ohne Bau- gewerbe	zusammen	Elektri- zitäts- versorgung	Gas-	zusammen	Bergbau	Verarbeitendes Gewerbe						
								zusammen	Grundstoff- und Produk- tions- güter- gewerbe	Investi- tions- güter produzierendes Gewerbe	Ver- brauchs- güter	Nahrungs- und Genuß- mittel- gewerbe		
kalendermonatlich														
1972	106,3	105,8	121,2	117,9	139,6	105,0	95,3	105,3	105,9	102,0	110,6	107,0	110,3	
1973	112,6	112,7	136,3	130,6	167,5	111,6	93,8	112,2	115,9	109,6	113,3	110,4	111,4	
1974	109,9	110,7	146,7	138,3	193,3	109,0	92,9	109,5	115,0	105,8	107,9	111,5	103,4	
1975	103,2	104,6	149,7	140,9	198,3	102,4	88,4	102,8	100,8	101,5	102,6	112,3	92,0	
1976	111,9	113,8	165,9	158,1	208,7	111,3	86,8	112,1	112,3	110,4	111,5	118,1	96,4	
1976 Juni	113,5	114,4	140,8	138,2	154,9	113,1	80,0	114,2	116,0	114,9	107,5	117,8	106,5	
1976 Juli	103,2	103,3	139,4	137,5	149,8	101,6	80,7	102,2	112,2	93,0	97,7	116,6	102,2	
1976 Aug.	102,2	102,7	139,4	136,7	154,5	100,9	81,5	101,5	109,2	92,9	97,4	118,1	98,5	
1976 Sept.	120,1	120,8	155,4	151,5	176,9	119,1	86,6	120,1	118,7	119,0	123,1	122,4	114,5	
1976 Okt.	120,4	121,6	165,7	159,8	198,5	119,5	89,5	120,4	117,8	118,7	123,5	127,6	111,0	
1976 Nov.	120,6	122,9	181,0	170,5	238,7	120,1	93,5	120,9	114,2	121,3	123,1	131,5	102,9	
1976 Dez.	115,4	119,7	201,3	187,6	277,0	115,7	94,6	116,3	105,9	122,4	114,4	123,0	81,6	
1977 Jan.	106,1	111,2	201,1	187,6	275,7	106,8	94,5	107,2	105,7	106,7	109,4	108,8	66,1	
1977 Febr.	107,1	111,4	172,7	161,5	235,0	108,4	85,4	109,2	106,9	110,8	110,5	106,9	73,3	
1977 März	125,8	128,5	181,7	170,9	241,5	125,9	94,8	126,9	123,4	129,9	128,7	122,4	103,8	
1977 April	112,3	114,1	170,3	159,7	228,4	111,4	78,3	112,4	113,0	112,2	113,5	110,5	97,5	
1977 Mai	114,4	115,5	152,7	145,6	192,2	113,7	73,1	115,0	115,4	115,7	113,3	114,3	106,0	
1977 Juni	116,9	117,7	141,5	135,8	172,6	116,5	73,9	117,9	117,1	119,9	112,9	120,1	110,7	
1977 Juli	101,8	102,0	135,5	131,0	160,0	100,3	70,7	101,3	108,6	95,4	95,0	113,5	100,0	
1977 Aug.	106,9	107,6	139,0	135,1	160,5	106,1	84,0	106,8	109,3	100,6	107,9	119,9	100,8	
von Kalenderunregelmäßigkeiten bereinigt														
1972	106,2	105,7	121,0	117,7	139,2	104,9	95,7	105,2	105,7	101,9	110,6	106,9	110,3	
1973	112,8	112,9	136,4	130,7	167,5	111,8	94,4	112,3	116,0	109,9	113,5	110,6	111,6	
1974	110,5	111,3	146,8	138,2	193,3	109,6	93,7	110,1	115,4	106,5	108,5	112,1	104,1	
1975	103,6	105,0	150,0	141,2	198,3	102,8	89,0	103,3	101,1	101,9	103,0	112,8	92,4	
1976	110,7	112,7	164,9	157,1	208,1	110,1	86,6	110,9	111,5	109,0	110,2	116,7	95,2	
1976 Juni	117,8	118,7	144,0	141,7	157,1	117,4	82,7	118,5	119,5	119,6	111,8	122,8	111,0	
1976 Juli	98,3	98,4	135,1	133,0	147,0	96,7	78,2	97,2	107,8	88,0	92,5	110,4	96,8	
1976 Aug.	97,4	97,9	135,2	132,2	151,6	96,1	79,1	96,6	105,3	87,9	92,3	112,1	93,3	
1976 Sept.	114,9	115,7	153,9	149,3	179,4	113,9	85,1	114,8	115,9	112,6	116,7	116,3	108,5	
1976 Okt.	119,0	120,1	163,2	157,5	194,8	118,1	89,1	119,0	116,2	117,7	122,4	124,2	110,1	
1976 Nov.	122,9	125,2	184,1	173,6	242,0	122,4	94,7	123,2	116,6	124,1	126,0	131,0	105,0	
1976 Dez.	109,9	114,0	195,3	181,4	271,8	110,1	91,9	110,6	102,5	115,9	108,4	115,3	77,3	
1977 Jan.	106,5	111,6	198,8	185,8	270,5	107,3	94,1	107,7	105,2	107,7	110,5	109,3	66,7	
1977 Febr.	112,4	116,9	185,1	172,4	255,3	113,6	91,4	114,3	113,4	115,4	115,2	111,5	76,3	
1977 März	115,4	118,1	173,7	162,2	237,0	115,4	89,7	116,2	115,9	117,6	116,8	111,3	94,1	
1977 April	121,5	123,3	177,0	167,1	231,6	120,7	83,2	121,9	119,3	123,0	124,1	120,8	106,9	
1977 Mai	118,2	119,2	152,7	146,2	188,6	117,5	74,4	118,9	117,3	120,5	117,7	119,1	110,4	
1977 Juni	120,1	120,9	144,2	138,6	175,0	119,8	76,2	121,1	119,8	123,6	116,6	122,8	114,0	
1977 Juli	100,7	100,9	133,4	129,1	157,0	99,3	70,3	100,2	107,0	94,6	94,1	112,6	99,2	
1977 Aug.	98,6	99,5	133,0	128,6	157,5	97,8	79,4	98,4	103,0	91,7	98,7	109,7	92,1	
Jahr Monat	Bergbau					Grundstoff- und Produktionsgütergewerbe								Chemische Industrie
	darunter					Mineralöl- verarbeit- ung	Gewinnung und Verar- beitung von Stei- nen und Erden	Eisen- schaffende Industrie	NE - Metall- erzeugung, NE - Metall- halbzeug- werke	Eisen-, Stahl- und Tem- pergießerei	NE - Metall- gießerei	Ziehereien, Kaltwalz- werke; Mechanik, a. n. g.		
	Kohlen-	Eisenerz- bergbau	NE - Metallerg.	Kali- und Steinsalz- bergbau, Salinen	Gewinnung von Erdöl, Erdgas									
kalendermonatlich														
1972	91,1	90,4	98,3	95,9	125,8	104,4	110,4	97,0	103,6	82,8	92,5	104,6	112,7	
1973	87,8	94,5	97,5	99,4	132,8	110,5	109,5	112,1	117,4	90,1	101,4	111,2	126,8	
1974	86,4	82,3	92,1	102,9	135,4	101,8	99,4	120,3	118,5	89,9	89,0	101,7	130,2	
1975	84,3	61,7	93,3	86,9	123,1	95,6	81,6	93,3	101,7	81,8	78,4	94,5	114,2	
1976	82,4	43,7	91,7	86,0	125,2	100,6	96,1	96,9	124,2	82,7	93,2	99,0	132,3	
1976 Juni	79,3	41,9	86,7	75,2	94,6	104,9	107,1	99,9	125,4	82,3	96,4	104,1	134,8	
1976 Juli	81,7	37,5	69,6	65,7	92,5	108,2	103,2	103,1	116,4	72,8	69,9	96,2	130,8	
1976 Aug.	79,0	41,6	95,8	92,1	97,2	107,6	104,4	94,8	117,6	69,6	78,1	87,6	126,7	
1976 Sept.	84,0	42,4	97,9	95,0	104,3	104,8	115,3	103,8	134,3	89,8	102,1	109,1	132,7	
1976 Okt.	84,1	42,8	98,8	93,3	131,9	106,9	113,7	95,8	132,5	89,3	101,8	104,9	135,2	
1976 Nov.	86,2	42,9	94,2	95,5	152,8	104,7	105,8	91,7	133,0	86,9	101,8	97,7	131,1	
1976 Dez.	85,7	37,6	87,5	95,5	170,3	108,6	81,3	83,3	127,6	78,5	90,4	85,8	124,1	
1977 Jan.	83,8	44,5	91,3	108,4	176,2	111,0	60,2	85,8	126,4	81,0	99,0	94,4	128,6	
1977 Febr.	77,9	43,8	86,3	95,3	139,2	100,7	70,2	85,7	127,2	81,0	100,2	93,0	130,7	
1977 März	85,2	50,9	101,7	111,2	153,6	106,3	103,8	104,2	142,1	93,9	119,4	108,6	143,8	
1977 April	71,6	39,3	95,4	88,0	121,2	102,8	100,2	89,7	120,5	81,1	97,3	94,3	135,0	
1977 Mai	67,1	40,7	92,9	91,8	104,4	99,5	107,5	97,7	126,8	84,2	100,9	96,1	134,3	
1977 Juni	69,9	44,6	109,6	88,2	95,1	100,9	107,6	99,8	125,1	83,3	98,6	94,4	137,0	
1977 Juli	65,6	39,0	95,4	84,2	101,5	103,3	102,8	91,5	109,2	65,6	75,2	80,0	127,6	
1977 Aug.	81,8	44,0	117,1	84,0	102,1	108,5	107,1	87,3	117,3	67,6	...	89,5	125,4	
von Kalenderunregelmäßigkeiten bereinigt														
1972	91,7	90,7	98,8	95,6	125,5	104,1	110,2	96,9	103,5	82,8	92,4	104,6	112,5	
1973	88,5	94,5	97,5	99,4	132,8	110,5	109,7	112,1	117,6	90,4	101,6	111,5	126,9	
1974	87,4	82,3	92,1	103,1	135,4	101,8	99,8	120,7	119,0	89,5	89,6	102,5	130,5	
1975	85,0	61,7	93,3	87,1	123,1	95,6	81,9	93,6	102,0	82,2	78,8	94,9	114,5	
1976	82,2	43,5	91,3	85,5	124,8	100,4	95,2	96,4	124,3	81,7	92,1	97,8	131,3	
1976 Juni	82,4	41,4	85,4	77,1	96,0	106,4	110,7	103,3	131,6	85,7	100,3	108,4	138,2	
1976 Juli	79,1	37,1	68,8	63,3	90,8	106,2	98,8	97,5	112,3	68,9	66,2	91,0	126,4	
1976 Aug.	76,5	41,1	94,6	89,2	95,4	105,6	99,9	91,6	113,3	65,9	74,0	82,9	122,4	
1976 Sept.	82,1	41,9	96,7	93,9	105,7	106,3	111,3	100,8	130,0	85,0	96,7	103,3	130,5	
1976 Okt.	83,9	44,3	102,1	91,9	129,3	104,9	112,5	93,8	132,9	88,6	101,0	104,1	133,3	
1976 Nov.	87,3	42,4	92,9	97,2	154,9	106,2	107,9	94,3	137,0	89,4	104,3	101,3	133,6	
1976 Dez.	83,1	35,6	82,5	92,4	167,1	106,6	77,7	83,2	123,3	74,3	85,5	81,2	119,8	
1977 Jan.	83,6	46,1	94,6	107,8	172,9	108,9	60,1	86,2	126,1	81,1	100,2	94,2	127,5	
1977 Febr.	83,0	47												

Index der Nettoproduktion für das Produzierende Gewerbe 1970 = 100

Jahr Monat	Grundstoff- und Produktionsgütergewerbe				Investitionsgüter produzierendes Gewerbe										Verbrauchs- güter produ- zierendes Gewerbe
	Her- stellung, Verarbei- tung und Veredlung von Flachglas	Holz- bearbei- tung	Zellstoff-, Holz- schliff-, Papier- und Pappe- erzeugung	Gummi- verarbei- tung	Stahl- und Leicht- metallbau, Schienen- fahrzeug- bau	Maschinen- bau	Straßen- fahrzeug- bau, Reparatur von Kraftfahr- zeugen usw.	Schiff- bau	Elektro- technik, Reparatur von Elek- trischen Geräten für den Haushalt	Fein- mechanik, Optik, Herstellung von Uhren	Stahl- ver- formung; Ober- flächen- veredlung, Härtung	Herstellung von Eisen-, Blech- und Metall- waren	Herstellung von Büro- maschinen, Datenver- arbeitungs- geräten und -einrich- tungen	Fein- keramik	
kalendermonatlich															
1972	109,1	107,3	105,5	98,4	107,0	97,2	103,4	99,4	108,2	89,7	87,2	102,9	120,1	99,6	
1973	124,0	116,0	113,9	104,5	110,1	100,4	112,0	102,2	121,5	97,9	99,6	109,1	121,1	102,3	
1974	106,6	113,6	119,1	99,7	102,7	100,9	97,5	111,9	122,0	96,1	102,5	102,5	126,8	105,9	
1975	116,9	105,3	98,2	92,2	104,2	95,2	101,9	124,0	113,4	86,8	98,2	90,8	106,4	93,4	
1976	143,6	118,4	116,3	103,8	104,0	98,1	115,8	121,4	125,5	94,7	106,0	103,8	116,0	100,6	
1976 Juni	146,4	122,5	115,5	104,5	119,9	107,4	118,3	112,9	128,6	93,6	107,4	106,2	106,9	101,3	
Juli	130,0	111,0	112,3	85,9	96,5	89,8	88,0	91,7	102,8	80,8	100,3	93,5	82,8	92,0	
Aug.	134,1	107,1	110,0	87,4	91,8	83,5	96,0	114,9	104,8	79,3	90,4	86,4	96,7	93,3	
Sept.	161,9	126,9	122,3	116,8	110,6	100,1	127,7	126,7	139,3	107,1	111,4	111,6	124,6	102,7	
Okt.	157,4	126,8	120,8	108,1	108,6	96,8	127,4	125,6	140,3	106,6	120,6	113,3	127,0	104,0	
Nov.	166,7	122,9	119,1	109,3	111,1	104,1	125,0	125,7	144,2	109,3	110,8	114,4	144,7	105,6	
Dez.	159,5	108,0	105,6	114,1	129,4	122,5	114,6	121,6	139,9	101,9	101,8	106,8	151,1	107,4	
1977 Jan.	154,4	113,0	118,4	99,6	87,4	84,2	122,0	120,7	121,8	95,9	110,7	108,6	96,2	101,0	
Febr.	146,4	122,0	117,1	108,9	84,6	89,4	123,0	117,0	128,8	99,1	108,7	111,4	130,8	100,1	
Marz	166,1	145,8	131,6	127,6	101,8	106,4	145,4	130,0	150,8	117,2	124,2	128,7	131,9	109,6	
April	157,6	128,3	112,0	104,3	91,6	91,3	126,2	114,2	129,9	95,0	105,8	111,3	126,3	101,5	
Mai	160,4	132,8	118,1	106,3	99,1	94,3	130,1	114,7	133,6	100,9	105,0	113,4	133,2	101,8	
Juni	158,7	137,0	124,8	111,2	109,7	105,0	130,7	112,6	134,8	101,4	106,4	116,5	134,5	102,8	
Juli	144,3	114,1	119,4	98,2	95,4	87,0	96,6	97,1	106,9	77,1	86,3	93,4	124,9	97,2	
Aug. 2)	160,6	118,5	122,8	88,8	99,2	87,1	100,6	...	119,1	90,5	93,0	96,5	135,7	94,0	
von Kalenderunregelmäßigkeiten bereinigt															
1972	108,9	107,3	105,6	98,2	107,0	97,2	103,2	99,0	108,1	89,7	87,2	102,9	120,0	99,7	
1973	124,2	116,2	113,9	104,7	110,3	100,6	112,2	102,2	121,7	98,0	99,9	109,4	121,3	102,6	
1974	107,1	114,2	119,5	100,4	103,3	101,5	98,0	112,4	122,7	96,6	103,2	103,2	127,4	106,8	
1975	117,2	105,7	98,6	92,7	104,6	95,7	102,3	124,5	113,9	87,3	98,6	91,2	106,9	94,0	
1976	142,6	117,0	115,3	102,5	102,7	97,0	114,4	120,0	123,9	93,5	104,7	102,5	114,6	99,4	
1976 Juni	150,5	127,7	120,4	108,9	124,9	111,8	123,2	118,0	133,9	97,3	111,9	110,6	111,2	105,6	
Juli	125,3	104,8	105,5	81,4	91,4	84,9	83,2	87,2	97,3	76,4	95,0	88,5	78,4	87,1	
Aug.	129,2	101,6	105,7	82,8	86,9	79,0	90,8	109,2	99,2	75,0	85,5	81,8	91,5	88,4	
Sept.	148,8	120,5	117,8	110,7	104,7	94,7	120,9	120,4	131,9	101,2	105,5	105,6	117,9	97,2	
Okt.	155,3	125,3	117,8	107,3	107,8	96,0	126,3	125,1	139,2	105,5	119,6	112,4	125,9	103,2	
Nov.	170,6	125,8	122,7	110,8	113,9	106,9	127,6	125,4	147,0	111,8	114,7	117,9	147,7	108,2	
Dez.	153,7	102,6	101,5	108,1	122,5	115,9	108,4	115,6	132,5	96,3	96,3	101,1	143,0	101,7	
1977 Jan.	153,2	114,6	120,4	99,9	87,4	85,1	123,0	120,2	123,3	98,0	110,6	109,1	97,2	102,1	
Febr.	155,9	127,1	122,8	113,6	88,1	93,0	128,1	122,3	134,1	103,0	113,2	116,0	136,2	104,3	
Marz	156,7	132,4	121,9	115,7	92,2	96,3	131,6	118,2	136,6	106,0	112,5	116,5	119,4	99,3	
April	165,9	139,9	118,6	114,5	100,5	100,0	138,3	125,7	142,4	104,0	116,0	122,0	138,4	111,3	
Mai	162,0	138,4	122,8	110,7	103,2	98,1	135,5	119,9	139,2	104,9	109,4	118,1	138,6	106,0	
Juni	162,8	141,7	129,4	114,4	113,3	108,5	134,5	112,4	138,7	104,9	110,6	120,6	138,5	106,4	
Juli	142,4	112,8	116,6	97,5	94,6	86,2	95,8	96,7	106,0	76,3	85,6	92,7	123,8	96,4	
Aug. 2)	152,4	109,1	114,7	81,2	90,4	79,4	91,5	...	108,7	82,5	84,4	87,7	123,8	87,0	

Jahr Monat	Verbrauchsgüter produzierendes Gewerbe										Nahrungs- und Genußmittelgewerbe		
	Herstellung, Verarbeitung und Veredelung von Hohlglas	Holz- verarbei- tung	Herstellung von Musik- instrumen- ten 1)	Papier- und Pappe- verarbei- tung	Druckerei, Vervielfäl- tigung	Herstellung von Kunststoff- waren	Leder- erzeugung	Leder- verarbeitung (ohne Herstellung von Schuhen)	Herstellung von Schuhen	Textil- gewerbe	Beklei- dungs- gewerbe	Ernährungs- gewerbe	Tabak- verarbei- tung
kalendermonatlich													
1972	111,8	121,9	101,9	106,4	104,2	125,9	100,3	98,2	91,8	108,3	107,4	107,3	105,9
1973	118,5	129,2	101,8	113,5	107,6	144,4	74,2	87,2	81,5	108,1	100,1	110,9	108,5
1974	121,3	119,6	93,5	112,3	104,7	144,4	76,5	82,6	72,5	101,8	91,5	111,6	111,2
1975	110,7	115,8	89,3	99,5	97,2	132,3	71,5	81,2	66,9	98,6	93,2	113,0	109,6
1976	121,2	126,2	100,6	110,8	104,3	152,3	77,7	87,3	68,5	108,6	93,4	118,5	116,1
1976 Juni	116,7	123,7	95,9	106,2	101,5	153,7	79,8	81,9	48,0	109,1	78,3	119,0	112,9
Juli	120,9	105,1	86,1	102,7	97,3	142,1	68,4	75,5	60,3	87,9	82,5	115,5	120,9
Aug.	119,4	106,6	93,6	103,6	99,5	140,7	61,2	75,6	65,3	81,2	83,9	117,5	120,4
Sept.	125,8	141,5	123,3	118,5	113,8	164,4	77,8	96,6	77,6	115,8	112,0	119,5	134,2
Okt.	130,5	142,9	128,0	119,4	113,5	165,2	82,6	98,1	74,0	118,6	105,6	127,4	128,3
Nov.	133,9	146,5	129,9	121,0	114,4	166,4	80,8	103,2	73,6	117,7	93,8	133,0	125,0
Dez.	122,9	140,5	112,6	109,5	120,8	149,8	76,8	82,4	62,6	107,8	75,5	128,0	102,5
1977 Jan.	125,4	112,8	86,2	112,5	100,5	172,3	77,0	77,1	71,0	110,3	88,6	110,6	101,2
Febr.	122,8	117,8	89,5	107,9	103,6	173,5	75,3	79,0	71,6	108,1	90,6	109,0	98,4
Marz	137,4	140,3	116,5	120,7	119,5	202,5	84,7	95,7	85,2	122,6	107,7	123,1	119,5
April	118,7	125,7	97,9	112,3	109,0	184,6	74,6	82,1	65,4	104,2	90,5	112,6	101,8
Mai	123,2	126,8	99,3	108,9	110,4	183,3	78,5	81,9	63,9	106,6	83,4	116,2	106,5
Juni	128,4	131,1	110,6	110,6	106,7	187,3	79,9	78,3	49,5	106,3	74,4	121,4	114,7
Juli	121,0	100,8	91,5	100,3	100,6	165,4	60,6	74,7	55,8	72,6	73,6	114,4	109,9
Aug. 2)	121,6	63,5	...	68,4	89,4	84,1	120,1	119,2
von Kalenderunregelmäßigkeiten bereinigt													
1972	111,5	121,9	102,0	106,3	104,1	125,8	100,3	98,1	91,8	108,2	107,4	107,2	105,6
1973	118,5	129,5	102,0	113,7	107,8	144,7	74,3	87,4	81,7	108,3	100,4	111,0	108,6
1974	121,3	120,4	94,0	113,0	105,3	145,3	77,0	83,1	73,0	102,4	92,1	112,2	111,7
1975	110,8	116,3	89,8	100,0	97,7	132,9	71,8	81,6	67,3	99,1	93,7	113,5	110,1
1976	120,7	124,7	99,4	109,5	103,0	150,4	76,7	86,2	67,6	107,3	92,3	117,2	114,8
1976 Juni	118,7	128,8	99,7	110,6	105,7	160,0	83,0	85,2	50,0	113,5	81,5	124,0	117,9
Juli	118,1	99,5	81,4	97,2	92,1	134,5	64,8	71,4	57,1	83,1	78,1	109,4	114,8
Aug.	116,7	100,9	88,5	98,1	94,2	133,2	57,9	71,5	61,8	76,8	79,4	111,6	114,3
Sept.	126,6	133,9	116,5	112,2	107,8	155,6	73,6	91,4	73,5	109,6	106,1	113,6	127,4
Okt.	128,2	141,7	126,7	118,4	112,6	163,8	81,7	97,2	73,3	117,5	104,8	123,4	127,6
Nov.	135,9	150,3	133,2	123,7	116,5	170,1	83,2	104,8	75,8	120,8	96,0	132,3	125,6
Dez.	120,1	133,0	106,4	103,7	114,4	141,8	72,6	78,0	59,3	101,9	71,5	119,7	97,3
1977													

Index der Bruttoproduktion für Investitions- und Verbrauchsgüter 1970 = 100, von Kalenderunregelmäßigkeiten bereinigt

Jahr Monat		Investitionsgüter														
		insgesamt	ohne Personen- und Kombi- nations- kraft- wagen	Stahl- bau- erzeug- nisse	Maschinenbauerzeugnisse					Straßenfahrzeuge soweit Investitionsgut			Elektro- tech- nische Investi- tions- güter	Büro- ma- schinen; Daten- verar- beitungs- geräte u. -einrich- tungen	Sonstige im Index erfaßte Investi- tions- güter	
					zu- sam- men	Metall- bear- beitungs- maschinen	Landwirt- schaft- liche Maschinen	Nahrungs- mittel- maschinen 1)	Textil- und Näh- maschinen, Schuh- u. Leder- industrie- maschinen	Sonstige Maschi- nenbau- erzeug- nisse	zu- sam- men	Personen- kraft- wagen 2)				Liefer- und Lastkraft- wagen 3)
1972		104,7	104,1	108,5	98,2	91,3	84,1	100,9	109,9	99,9	105,9	110,2	100,5	108,3	122,8	110,6
1973		108,7	108,4	114,2	101,5	86,6	104,2	100,9	111,8	103,5	110,0	112,2	107,3	115,3	117,0	115,1
1974		107,3	108,8	108,2	102,0	91,0	111,2	104,9	106,5	102,6	100,2	92,6	109,6	115,9	124,4	116,6
1975		103,5	105,2	106,1	96,9	84,1	108,5	99,5	84,3	99,7	107,2	86,9	132,4	110,0	101,2	110,8
1976		105,8	107,0	103,1	98,8	81,2	118,9	99,7	84,9	101,9	112,3	93,8	135,2	110,0	109,0	116,5
1976	Juni	117,5	119,1	117,1	115,1	107,9	132,9	117,7	94,2	116,9	120,2	101,0	143,9	121,4	100,4	122,7
	Juli	88,2	90,4	89,8	86,1	68,0	105,7	93,8	76,0	88,3	84,4	65,8	107,4	94,4	72,8	96,1
	Aug.	86,5	87,4	86,5	79,7	61,6	95,6	83,8	70,1	82,6	91,8	77,4	109,5	93,7	77,1	96,1
	Sept.	107,0	107,0	103,7	96,2	72,8	106,1	94,9	82,1	102,1	121,3	107,0	139,0	112,7	115,5	115,8
	Okt.	109,1	109,6	107,4	96,0	73,3	125,6	96,8	89,7	98,4	124,1	104,4	148,5	113,9	123,3	123,6
	Nov.	118,5	119,8	116,6	108,9	91,1	118,1	108,2	91,0	114,0	125,1	106,1	148,6	121,6	150,1	129,1
	Dez.	123,0	126,5	140,2	122,1	122,2	106,1	121,5	90,2	127,9	108,2	89,0	131,8	125,8	147,6	120,0
1977	Jan.	97,0	97,4	92,9	84,9	59,0	118,9	77,3	78,7	88,2	112,3	92,8	136,5	101,0	90,4	119,7
	Febr.	104,3	105,2	92,9	92,9	70,1	136,5	90,2	75,1	95,3	115,4	95,9	139,4	106,9	130,9	126,5
	März	107,1	107,7	91,6	97,1	75,0	132,5	96,5	76,8	100,4	120,9	100,6	145,9	111,0	116,0	127,6
	April	113,4	114,1	101,1	100,8	78,6	142,7	103,8	73,9	103,7	125,7	106,3	149,9	120,1	134,5	133,8
	Mai	111,4	112,1	101,6	99,3	78,0	137,1	98,6	79,2	102,1	123,5	104,3	147,3	116,1	135,0	130,2
	Juni	118,4	120,5	112,3	111,8	88,9	128,7	127,0	81,2	117,1	119,5	97,5	146,8	122,2	138,7	132,7
	Juli	95,3	97,7	96,1	88,0	64,5	119,0	98,0	59,7	91,9	91,7	72,3	115,7	104,0	125,0	101,5
	Aug. 4)	88,1	90,1	90,2	79,7	57,4	95,1	83,4	61,6	84,7	87,0	68,8	109,4	95,7	129,0	90,9

Jahr Monat		Verbrauchsgüter (ohne Nahrungs- und Genußmittel)											
		insgesamt	ohne Personen- u. Kombi- nations- kraft- wagen	Straßenfahrzeuge soweit Verbrauchsgut			Elektrotechnische Verbrauchsgüter			Chemische Verbrauchs- güter	Möbel	Schuhe, Textilien und Bekleidung	Sonstige im Index erfaßte Verbrauchs- güter
				zusammen	Personen- kraft- wagen 2)	Krafträder, Fahrräder	zusammen	Rundfunk- Fernseh- und Phono- geräte	Sonstige elektro- technische Verbrauchs- güter				
1972		106,8	107,6	104,0	103,0	134,6	111,1	106,1	116,1	111,9	122,8	107,5	99,5
1973		110,7	110,9	110,6	109,8	137,6	136,5	140,4	132,6	118,0	127,6	101,7	102,0
1974		102,9	106,9	85,2	83,8	130,9	140,8	147,9	133,6	120,8	124,6	93,3	97,0
1975		100,1	102,7	88,8	87,7	127,3	128,1	141,1	115,0	118,8	125,7	93,5	89,2
1976		109,6	109,6	110,6	109,5	145,4	150,8	166,5	134,9	122,8	131,7	95,2	95,7
1976	Juni	110,7	109,3	119,1	117,2	179,5	161,1	176,3	145,7	117,7	137,8	88,1	97,4
	Juli	83,2	87,5	64,5	63,1	112,6	95,4	98,0	92,8	108,9	97,5	77,6	85,7
	Aug.	89,4	90,5	85,2	84,2	115,9	104,8	121,8	87,6	110,8	103,5	79,2	87,0
	Sept.	118,9	119,2	118,8	117,9	149,6	171,3	188,5	153,9	124,6	145,5	103,3	102,8
	Okt.	124,8	124,8	125,5	124,7	153,5	184,7	209,7	159,4	139,3	145,3	106,5	107,0
	Nov.	126,8	127,4	125,1	123,7	171,3	195,9	224,9	166,5	135,8	152,6	103,4	112,4
	Dez.	103,8	104,9	100,0	98,6	146,7	157,3	178,1	136,3	108,4	127,8	81,2	99,6
1977	Jan.	117,7	114,8	132,4	131,7	156,1	160,9	178,7	142,9	138,2	131,2	95,8	102,8
	Febr.	122,2	119,4	136,6	135,4	176,8	177,3	197,6	156,7	132,7	141,8	98,3	105,1
	März	122,8	119,2	140,8	139,6	180,2	178,7	204,0	153,1	126,6	142,9	100,3	102,8
	April	126,1	122,8	142,8	141,4	186,5	178,8	199,2	158,1	135,7	153,0	101,6	107,1
	Mai	121,0	117,1	140,9	139,7	180,2	180,0	202,0	157,9	129,3	146,6	93,0	101,8
	Juni	117,4	113,2	138,9	137,8	175,5	164,9	178,7	151,1	127,3	152,8	85,2	104,3
	Juli	87,3	88,7	82,2	80,6	134,0	100,3	106,1	94,5	119,3	96,2	71,7	91,4
	Aug. 4)	94,8	97,7	82,9	81,3	133,1	127,6	166,7	88,2	113,3	119,1	79,9	92,8

Siehe auch Fachserie 4, Reihe 2.1.

Ab Berichtsmontat Januar 1977 Darstellung nach dem „Systematisches Warenverzeichnis für die Industriestatistik“, Ausgabe 1975. Die Ergebnisse beziehen sich auf Industriebetriebe mit 20 Beschäftigten und mehr. In der Gewichtung ist das Produzierende Handwerk noch nicht eingeschlossen.

1) Und Maschinen für verwandte Gebiete der Nahrungsmittelherstellung. — 2) Und Kombinationskraftwagen. — 3) Einschl. Kommunalfahrzeuge und sonstige Straßenfahrzeuge. — 4) Vorläufiges Ergebnis.

Produktion ausgewählter Erzeugnisse¹⁾

Jahr Monat	Steinkohle (Förderung)	Steinkohlen- koks (Zechenkoks) 2)	Braunkohle, roh 2) (Förderung)	Braunkohlen- briketts 2)	Eisenerz- Roh- förderung (Fe - Inhalt)	Absatzfähige Kalisalze (ber. auf K ₂ O)	Erdöl, roh 3)	Erdgas	Zement (ohne Zement- Klinker)	Gebrannter Kalk in Stücken, gemahlen und gelöscht
	1 000 t						Mill. Nm ³	1 000 t		
1972 MD	8 539	2 211	9 201	563	143	204	592	1 430	3 596	910
1973 MD	8 112	2 199	9 888	541	150	212	553	1 571	3 418	936
1974 MD	7 906	2 241	10 504	527	130	218	516	1 644	2 998	934
1975 MD	7 699	2 195	10 281	415	98	185	478	1 487	2 793	765
1976 MD	7 439	1 976	11 211	366	69	170	460	1 534	2 846	804
1976 Juni	7 158	1 915	10 614	351	66	139	449	1 072	3 131	838
1976 Juli	7 504	1 965	10 368	234	60	105	464	1 026	3 222	863
1976 Aug.	7 047	1 975	10 774	403	66	193	457	1 105	3 144	948
1976 Sept.	7 538	1 912	11 151	483	67	199	446	1 224	3 436	951
1976 Okt.	7 559	1 966	11 297	478	68	188	459	1 638	3 403	940
1976 Nov.	7 830	1 907	11 888	426	68	190	449	1 972	2 922	811
1976 Dez.	7 743	1 932	12 299	385	60	184	463	2 230	2 112	680
1977 Jan.	7 595	1 920	11 944	371	71	186	466	2 320	1 424	581
1977 Febr.	7 229	1 720	10 115	301	69	192	425	1 783	1 836	636
1977 März	8 012	1 780	10 374	287	81	231	473	1 964	2 972	882
1977 April	6 542	1 635	9 882	293	62	187	450	1 483	2 905	765
1977 Mai	6 129	1 657	9 018	308	65	185	462	1 211	3 117	822
1977 Juni	6 445	1 592	8 747	290	71	175	444	1 083	2 981	810
1977 Juli	5 963	1 654	8 847	288	62	164	461	1 167	2 999	780
1977 Aug. 4)	7 661	1 647	9 091	350	70	159	457	1 180	2 934	799

Siehe auch Fachserie 4, Reihe 2.1.

1) Die Ergebnisse beziehen sich bis 1976 auf die Produktion von Industriebetrieben mit 10 und mehr, ab 1977 von Industriebetrieben mit 20 und mehr Beschäftigten. — 2) Quelle: Statistik der Kohlenwirtschaft e.V. —

3) Quelle: Wirtschaftsverband Erdölgevinnt e.V. — 4) Vorläufiges Ergebnis.

Produktion ausgewählter Erzeugnisse

Jahr Monat	Mauer- ziegel	Roheisen und Hochofen- ferroleg.	Stahl- rohblöcke und -brammen	Walzstahl	Eisen- Stahl- und Temperguß	Hutten- aluminium (Elektro- lyse) 1)	Elektro- lyt- kupfer 1)	Zinn und -legierungen	Hutten- blei 1)2)	Chlor (Primär- produk- tion)
	1 000 m³	1 000 t			t					
1972 MD	1 145	2 667	3 596	2 599	343	37 057	25 049	892	22 787	169 333
1973 MD	1 078	3 089	4 077	3 059	374	44 396	25 055	966	25 215	209 785
1974 MD	887	3 356	4 384	3 301	372	57 406	26 096	1 107	26 783	227 094
1975 MD	797	2 506	3 312	2 471	327	56 465	26 576	900	21 681	191 329
1976 MD	958	2 654	3 479	2 556	342	58 088	27 845	784	23 192	234 056
1976 Juni	1 108	2 763	3 576	2 652	341	57 739	28 163	611	23 674	231 700
Juli	1 133	2 983	3 935	2 689	300	59 882	28 515	838	17 625	237 354
Aug.	1 134	2 908	3 820	2 451	289	59 513	28 177	822	20 869	232 647
Sept.	1 160	2 724	3 592	2 825	373	57 741	28 134	635	27 327	224 535
Okt.	1 123	2 547	3 378	2 509	375	59 849	28 804	698	27 784	235 050
Nov.	1 059	2 456	3 254	2 408	364	58 201	28 380	919	25 374	228 092
Dez.	933	2 241	2 791	2 141	328	62 044	29 166	933	25 250	237 784
1977 Jan.	463	2 402	3 068	2 209	341	62 692	28 547	900	25 842	234 694
Febr.	537	2 218	2 943	2 285	335	56 948	26 514	914	25 258	227 623
März	787	2 651	3 555	2 832	390	62 812	29 258	1 037	28 733	247 994
April	786	2 349	3 043	2 370	340	60 751	27 469	847	25 811	244 106
Mai	823	2 572	3 359	2 627	351	63 189	28 679	914	24 541	237 679
Juni	858	2 640	3 581	2 695	348	60 684	28 583	1 023	24 719	233 634
Juli	848	2 585	3 410	2 409	276	62 915	28 030	957	20 454	228 370
Aug. 11)	888	2 286	3 065	2 353	276	63 259	29 021	1 031	21 367	227 422

Jahr Monat	Schwefel- säure, berechnet auf SO ₃ 3)	Natrium- hydroxid berechnet auf NaOH	carbonat Na ₂ CO ₃	Calcium- carbid (Primär- produktion)	Stickstoff- haltige Düngemittel berechnet auf N	Phosphat- düngemittel berechnet auf P ₂ O ₅	Kunst- stoffe 4)	Chemie- fasern 5)	Motoren-, Spezial-, Test- benzin	Heizöl aus Rohöl
	1 000 t	t							1 000 t	
1972 MD	322	161 242	116 453	53 333	114 845	80 397	455 951	66 723	1 126	5 302
1973 MD	345	209 384	118 529	50 324	121 594	82 141	536 322	81 486	1 194	5 591
1974 MD	349	234 908	121 373	53 669	130 299	82 141	522 602	78 302	1 107	5 042
1975 MD	283	207 420	104 073	40 458	121 022	63 135	420 530	62 084	1 147	4 180
1976 MD	318	257 502	113 627	43 046	103 955	58 129	537 251	76 212	1 180	4 729
1976 Juni	328	257 973	113 704	43 719	84 906	54 947	559 093	83 745	1 219	4 572
Juli	333	251 163	119 252	48 047	101 349	64 429	531 383	76 734	1 301	4 768
Aug.	334	251 974	121 590	47 919	113 013	64 323	512 086	64 721	1 253	4 933
Sept.	302	248 641	116 238	46 180	118 371	74 026	523 534	73 069	1 237	5 008
Okt.	329	250 178	118 583	46 437	114 321	69 358	533 339	68 670	1 227	5 173
Nov.	316	256 142	116 364	45 517	117 910	63 845	502 615	64 390	1 267	5 081
Dez.	312	260 410	125 123	41 540	113 435	55 154	489 767	63 637	1 280	5 108
1977 Jan.	316	255 238	111 148	42 938	109 309	556 075	494 771	71 858	1 371	5 597
Febr.	300	248 856	109 957	42 805	100 637	49 830	533 543	68 334	1 174	4 929
März	319	266 863	111 651	45 106	117 199	61 645	556 276	78 300	1 267	4 803
April	343	268 258	112 099	39 443	90 301	49 620	547 300	73 998	1 218	4 423
Mai	338	259 211	118 663	48 980	89 812	57 925	536 976	78 912	1 191	4 079
Juni	320	268 620	118 456	47 899	103 939	66 209	538 892	75 773	1 222	4 317
Juli	335	248 802	118 201	43 589	111 084	70 411	494 438	61 027	1 196	4 391
Aug. 11)	310	254 454	111 268	47 198	122 446	65 770	485 790	57 223	1 290	4 779

Jahr Monat	Be- reifungen	Schnittholz 6)	Papier (unveredelt)	Metallbe- arbeitungs- maschinen 7)	Maschinen und Prä- zisions- werkzeuge	Ver- brennungs- motoren 7)8)	Maschinen für die Bauwirt- schaft 6)	Land- maschinen	Acker- schlepper 9)	Textil- maschinen 10)
	t	1 000 m³	t				St			t
1972 MD	42 644	731	398 329	29 854	6 789	12 619	37 731	19 126	10 753	13 729
1973 MD	43 323	778	434 093	29 686	6 790	13 518	38 023	24 604	12 689	14 391
1974 MD	41 875	768	451 467	32 902	7 751	14 615	30 863	25 837	14 129	15 180
1975 MD	37 671	700	372 204	31 136	7 328	14 897	31 860	24 508	13 417	12 543
1976 MD	42 431	748	445 064	29 995	7 267	14 462	35 180	25 465	15 306	12 762
1976 Juni	40 966	851	437 612	38 510	7 379	15 185	40 905	25 402	17 483	13 235
Juli	35 607	813	430 189	27 729	6 588	14 741	31 732	22 516	15 544	11 901
Aug.	31 550	785	417 579	24 595	6 407	13 596	30 175	22 003	10 868	12 104
Sept.	47 954	863	466 322	28 801	7 134	14 050	40 001	23 810	13 554	13 332
Okt.	45 517	851	459 369	25 275	7 716	14 584	35 735	25 008	15 374	13 559
Nov.	45 986	422	455 577	30 724	8 055	14 618	33 039	23 160	13 329	12 456
Dez.	47 719	748	405 166	40 734	8 368	16 288	36 587	20 210	13 944	14 244
1977 Jan.	41 045	729	448 547	21 002	6 773	13 114	32 882	24 036	15 424	10 836
Febr.	45 934	832	448 285	26 807	7 072	13 398	36 145	29 676	16 549	10 901
März	48 846	1 059	500 895	29 324	9 076	16 214	48 375	34 545	19 876	11 679
April	42 602	960	420 858	24 905	8 036	15 654	40 581	25 614	18 515	9 605
Mai	44 329	1 006	448 467	26 435	8 362	14 963	39 295	24 702	19 249	11 583
Juni	44 944	1 036	476 003	31 682	9 469	14 872	42 257	23 442	15 266	11 146
Juli	40 566	941	449 781	23 852	7 118	14 632	34 349	21 512	14 698	9 482
Aug. 11)	36 393	947	475 885	22 903	7 753	12 024	39 382	21 493	12 286	10 079

1) Quelle: Bundesamt für gewerbliche Wirtschaft. — 2) Weich-, Fein- und Hartblei aus Hütten und Raffinerien der Akkumulatorenwerke. — 3) Einschl. Oleum. — 4) Zellulosederivate, Kondensations- und Polymerisationsprodukte. — 5) Zellulose und Synthetische Fasern und Fäden (ohne Abfälle). — 6) Sägewerke mit einem Jahreseinschnitt ab 1 000 m³ Rundholz. — 7) Einschl. Zubehör, Einzel- und Ersatzteile. — 8) Ohne solche für Straßenfahrzeuge. — 9) Einschl. einachsige Motorgeräte. — 10) Einschl. Einzel- und Ersatzteile. — 11) Vorläufiges Ergebnis.

Produktion ausgewählter Erzeugnisse

Jahr Monat	Personen- 1)	Kombi- nations- kraftwagen	Liefer- und Last- 2)	Fahrräder (ohne Spiel- fahrräder). zweirädrig	Elektro- motoren und genera- toren 3)	Elektro- motorische Wirtschafts- geräte 3)	Elektrische		Rundfunk- 4)	Fernseh- empfangsgeräte	Fotoapparate (ohne Spezial- kameras)
							Haushalts- kühl- möbel 3)	Meßgeräte und Norma- lien 3)			
	St				t				1 000 St		1 000 DM
1972 MD	263 856	28 943	23 030	217 934	26 670	24 294	15 134	1 903	433	255	18 529
1973 MD	279 963	23 670	22 942	215 920	30 277	29 427	16 355	2 157	475	324	20 237
1974 MD	214 650	22 012	19 018	203 924	30 719	29 639	18 683	2 262	412	355	23 134
1975 MD	224 191	17 893	20 555	203 612	26 731	24 616	16 205	2 261	340	295	26 979
1976 MD	275 715	19 935	24 289	241 433	28 502	29 047	16 766	1 931	390	331	24 290
1976 Juni	280 203	22 224	25 581	261 361	30 650	30 204	17 570	1 963	376	322	21 498
Juli	170 324	8 615	13 851	207 141	23 676	20 681	10 522	1 470	224	166	18 752
Aug.	226 466	17 160	23 407	232 522	26 995	18 885	9 884	1 479	303	278	15 643
Sept.	319 184	20 567	27 579	282 402	29 082	33 346	19 855	1 911	423	396	26 882
Okt.	313 071	19 403	26 495	235 954	28 883	33 073	20 111	1 803	421	396	26 340
Nov.	302 606	21 410	26 581	265 942	28 914	33 526	19 384	1 810	570	403	26 368
Dez.	256 309	18 215	22 678	220 735	32 488	30 503	16 874	2 078	448	365	23 563
1977 Jan.	309 715	20 705	25 744	249 514	26 017	28 818	17 398	1 754	436	307	21 880
Febr.	306 435	19 519	23 703	257 740	26 973	30 742	19 586	1 716	433	371	23 113
März	361 428	20 803	27 661	300 351	30 873	34 283	22 296	2 218	514	413	24 204
April	298 566	20 304	22 034	252 934	26 483	29 934	18 468	1 901	425	333	18 506
Mai	308 661	21 832	25 537	255 613	26 650	31 238	19 616	1 930	422	386	18 648
Juni	313 821	19 445	22 622	276 239	29 955	28 337	20 392	2 143	416	365	19 858
Juli	195 253	6 831	12 932	206 777	21 296	17 162	13 576	1 749	248	160	16 542
Aug. 8)	213 602	13 820	22 111	228 248	24 862	16 151	10 601	1 833	427	353	11 120

Jahr Monat	Armband- uhren	Großuhren (ohne Turm- uhren) 5)	Hohlglas	Straßen- schuhe 6)	Baumwoll- garn 7)	Wollgarn 7) auch gezwirnt	Bastfaser- garn	Anzüge für Männer und Knaben	Fleisch- waren	Zigaretten
	1 000 St		t	1 000 P	t			1 000 St	t	Mill. St
1972 MD	682	2 779	226 239	7 406	31 040	11 457	5 774	722	37 795	11 284
1973 MD	724	2 779	236 572	6 555	32 393	11 067	5 525	640	37 887	11 597
1974 MD	694	2 726	254 128	5 532	32 057	9 800	5 006	603	39 778	11 941
1975 MD	675	1 824	235 711	5 070	26 615	9 662	3 586	642	43 118	11 794
1976 MD	663	2 089	259 008	5 189	30 170	11 020	2 602	588	45 046	12 534
1976 Juni	672	2 017	242 508	3 195	30 630	11 250	3 142	471	43 165	12 173
Juli	437	1 450	266 663	4 563	23 599	8 878	1 916	509	41 395	13 244
Aug.	645	1 900	270 200	5 278	20 138	8 002	1 197	364	47 257	13 073
Sept.	689	2 586	276 231	5 934	34 270	12 042	2 466	637	49 888	14 518
Okt.	789	2 624	287 804	5 561	33 835	12 018	2 545	588	46 776	13 864
Nov.	713	2 625	286 797	5 531	32 810	12 164	2 297	579	50 078	13 493
Dez.	594	2 212	248 471	4 625	29 390	10 981	2 232	481	47 469	11 064
1977 Jan.	510	2 020	266 389	5 166	32 109	11 177	2 297	567	42 992	10 797
Febr.	542	2 158	261 215	5 156	30 578	11 451	2 544	627	41 140	10 468
März	694	2 528	280 503	6 151	34 338	13 286	3 114	771	46 741	12 662
April	454	2 069	249 932	4 552	29 188	10 507	2 769	635	43 215	10 813
Mai	632	2 158	255 813	4 316	29 462	10 973	2 647	565	45 222	11 327
Juni	543	2 183	271 473	3 215	29 231	10 867	3 036	424	46 471	12 232
Juli	282	1 167	277 785	4 056	18 300	7 696	1 632	476	45 102	11 985
Aug. 8)	616	1 848	265 915	5 305	20 361	8 713	1 612	411	47 917	...

1) Einschl. Kleinomnibusse. — 2) Einschl. Kommunalfahrzeuge. — 3) Einschl. Zubehör, Einzel- und Ersatzteile. — 4) Ohne Detektorempfängergeräte, Bastelsätze für Rundfunkempfängergeräte u. a. — 5) Ohne elektrische Zeitdienstgeräte. — 6) Ohne Arbeitsschuhe, Sportstiefel und leichte Straßenschuhe. — 7) Einschl. Mischgarn sowie Garn aus zelluloseischen und synthetischen Fasern. — 8) Vorläufiges Ergebnis.

Elektrizitäts- und Gaserzeugung

Inlandsversorgung

Jahr Monat	Elektrizitätserzeugung und -versorgung						Gaserzeugung und -versorgung					
	Elektrizitätserzeugung				Eigenver- brauch 2)	Inlands- ver- sorgung 3)	Gaserzeugung				Eigenver- brauch 7)	Inlands- ver- sorgung 8)
	insgesamt	öffentliche Kraft- werke 1)	industrielle Strom- erzeugungs- anlagen	Bundes- bahn- kraft- werke			insgesamt	Kokerei- und Orts gas 4)	NM- Gase 5)	sonstige Gase 6)		
Mill. kWh						Mill. m ³ (Ho = 8 400 kcal/m ³)						
1972 MD	22 898	16 376	6 115	407	1 257	22 629	3 682	736	2 253	693	936	3 493
1973 MD	24 916	18 190	6 301	425	1 330	24 444	3 933	721	2 448	764	981	4 128
1974 MD	25 971	19 324	6 213	434	1 373	25 090	3 978	736	2 458	784	987	4 770
1975 MD	25 150	19 912	4 831	407	1 355	24 448	3 537	729	2 213	594	906	4 731
1976 MD	27 804	22 329	5 044	431	1 520	26 369	3 626	670	2 367	589	946	4 960
1976 Mai	25 574	20 392	4 774	408	1 390	24 561	3 391	676	2 086	629	968	4 464
Juni	24 509	19 528	4 590	391	1 391	23 167	3 147	639	1 904	605	958	3 949
Juli	24 401	19 382	4 592	427	1 434	23 034	3 160	646	1 861	653	998	3 860
Aug.	24 642	19 278	5 000	365	1 450	23 229	3 251	655	1 969	626	952	3 978
Sept.	26 682	21 401	4 799	482	1 622	25 220	3 259	636	2 035	588	891	4 367
Okt.	28 241	22 542	5 250	449	1 628	27 011	3 662	659	2 439	564	902	4 769
Nov.	30 195	23 948	5 794	453	1 671	28 623	3 936	646	2 758	532	911	5 476
Dez.	32 351	26 559	5 294	498	1 715	30 564	4 446	667	3 285	494	1 077	6 219
1977 Jan.	32 423	26 518	5 449	455	1 713	30 661	4 422	668	3 229	525	950	6 245
Febr.	28 242	22 758	5 056	428	1 456	27 107	3 680	594	2 582	504	942	5 368
März	30 005	24 068	5 469	468	1 498	28 853	3 913	616	2 704	593	929	5 568
April	27 903	22 568	4 882	452	1 430	26 857	3 351	570	2 270	511	883	5 276
Mai	25 843	20 485	4 911	447	1 408	25 387	3 160	565	2 037	558	932	4 598
Juni	24 277	19 232	4 602	443	1 341	23 978	3 057	540	1 934	583	960	4 230
Juli	23 349	18 486	4 417	446	1 372	23 197	3 195	548	2 059	588	997	3 976

Siehe auch Fachserie 4, Reihe 6.

1) Einschl. Speicher- und Pumpspeichelerzeugung. — 2) Eigen- und Pumpstromverbrauch der öffentlichen Kraftwerke. — 3) Unter Berücksichtigung der Verluste, der Ein- und Ausfuhr sowie der Bezüge und Lieferungen aus der bzw. an die DDR und Berlin (Ost). — 4) Einschl. Generator- und Wassergas. — 5) Erd- und Erdgas, Flüssiggas und Raffineriegas sowie Normgas. — 6) Hochofengas, Gruppengas, Klärgas und Generator-, Spalt- und Wassergas der Industrie ohne Generatoren der Kokereien. — 7) Einschl. Einsatz zur Erzeugung von Normgas und von Flüssiggas in besonderen Anlagen. — 8) Unter Berücksichtigung der Verluste, der Bestandsveränderung, der Ein- und Ausfuhr sowie der Bezüge und Lieferungen aus der bzw. an die DDR und Berlin (Ost).

Beschäftigte und Umsatz des Handwerks¹⁾ Nach Wirtschaftszweigen²⁾

Jahr Vierteljahr	Handwerk insgesamt	Verarbeitendes Gewerbe							Baugewerbe	
		zusammen	darunter					zusammen	Bauhaupt- gewerbe	
			Schlosserei, Schmiederei	Reparatur von Kfz und Fahrrädern, Lackierung	Elektro- technik	Herstellung von Holzbauten und -teilen, Bautischlerei	Herstellung von Backwaren			Fleischerei
Beschäftigte										
1 000										
1972 Vj D	3 898,8	1 631,4	81,2	251,6	53,0	132,0	214,4	195,2	1 661,9	1 058,2
1973 D	3 934,9	1 654,7	82,8	256,7	55,3	136,5	214,3	193,7	1 658,0	1 036,5
1974 D	3 800,9	1 632,0	82,3	254,8	55,1	135,1	212,8	191,6	1 537,2	928,3
1975 D	3 673,1	1 611,9	81,2	251,5	51,4	131,0	214,7	194,3	1 415,7	836,7
1976 D	3 719,5	1 632,9	83,1	255,8	51,7	132,7	216,0	194,5	1 414,4	835,1
1975 3. Vj	3 740,1	1 635,2	82,2	257,3	51,6	131,8	218,5	197,2	1 443,5	853,7
4. Vj	3 703,9	1 631,7	82,4	256,5	51,2	132,3	216,8	196,2	1 412,4	836,7
1976 1. Vj	3 640,0	1 611,8	81,3	252,8	51,5	130,8	214,5	192,7	1 367,7	806,9
2. Vj	3 694,6	1 610,7	81,7	251,2	50,6	131,1	213,3	191,9	1 419,4	844,0
3. Vj	3 805,4	1 660,8	85,5	261,2	52,5	134,8	218,3	197,0	1 456,8	858,0
4. Vj	3 772,2	1 664,8	85,3	259,5	53,2	136,2	218,9	196,7	1 415,1	825,8
1977 1. Vj	3 735,4	1 654,4	85,4	256,0	53,0	133,8	220,8	195,7	1 394,4	815,1
2. Vj	3 768,2	1 656,5	85,5	256,9	52,2	135,0	221,2	194,1	1 418,9	833,8
Umsatz ⁴⁾										
Mill. DM										
1972 Vj D	53 243,8	27 232,2	1 029,5	5 561,2	755,0	1 902,2	2 726,5	4 889,8	19 782,0	12 560,7
1973 Vj D	56 668,4	29 120,9	1 144,7	5 751,7	813,8	2 110,0	2 854,9	5 192,6	21 321,3	13 392,9
1974 Vj D	57 664,3	30 073,6	1 180,9	5 955,7	885,9	2 128,9	3 017,1	5 304,0	21 006,5	13 111,1
1975 Vj D	59 951,2	32 767,6	1 198,0	7 094,1	900,4	2 120,3	3 237,8	5 583,3	19 923,9	12 131,8
1976 Vj D	65 011,2	36 403,7	1 325,2	8 374,4	1 008,9	2 360,6	3 380,4	5 952,7	20 777,7	12 448,4
1975 3. Vj	58 726,9	32 100,5	1 183,0	6 943,0	833,3	2 016,1	3 193,9	5 585,8	19 537,5	11 872,8
4. Vj	73 024,5	37 692,3	1 517,4	7 612,5	1 196,2	2 776,7	3 416,5	6 158,6	26 914,7	16 632,3
1976 1. Vj	54 988,9	32 618,8	1 011,0	8 047,5	896,6	1 849,9	3 192,8	5 626,5	15 320,6	9 011,9
2. Vj	62 974,6	36 706,6	1 237,6	9 188,9	877,7	2 166,2	3 323,2	5 894,4	18 399,2	10 930,2
3. Vj	62 863,2	34 875,5	1 319,8	7 878,8	923,0	2 253,1	3 330,8	5 887,0	20 536,7	12 364,5
4. Vj	79 218,0	41 414,1	1 732,4	8 382,4	1 338,2	3 173,2	3 675,0	6 403,0	28 854,4	17 487,2
1977 1. Vj	58 143,3	34 717,9	1 211,1	8 649,9	949,4	2 041,4	3 373,2	5 494,4	15 838,7	9 071,4
2. Vj	68 304,6	39 466,0	1 400,3	9 848,4	995,2	2 511,8	3 627,1	5 913,5	20 500,9	12 285,6

Jahr Vierteljahr	Baugewerbe					Handel		Dienstleistungen		
	darunter		Ausbau- und Bauhilfs- gewerbe	darunter		zusammen	darunter Einzelhandel	zusammen	darunter Friseure	
	Hoch- und Tiefbau	Straßenbau		Klempnerei, Gas- u. Wasser- installation	Elektro- installation					Maler- und Lackierer- gewerbe
Beschäftigte										
1 000										
1972 Vj D	775,4	93,7	603,7	140,6	178,5	193,0	155,9	125,2	447,0	201,3
1973 D	756,6	90,5	621,4	146,0	189,1	192,1	156,3	125,8	463,2	199,6
1974 D	666,8	84,0	608,9	142,8	190,7	184,5	154,8	126,1	474,3	196,9
1975 D	595,8	78,2	579,0	135,9	182,7	176,0	151,6	124,8	491,3	199,2
1976 D	594,1	76,4	579,4	136,2	185,8	174,7	152,6	126,5	517,0	208,7
1975 3. Vj	612,0	79,5	589,8	137,1	184,6	182,5	152,7	125,9	505,9	201,9
4. Vj	594,5	77,0	575,7	135,2	185,1	172,1	152,6	126,0	504,5	202,2
1976 1. Vj	573,2	73,7	560,8	133,7	182,3	166,5	152,0	126,0	506,1	202,0
2. Vj	602,8	77,6	575,4	134,2	182,6	176,0	150,6	124,8	511,2	200,3
3. Vj	610,8	78,5	598,7	139,7	190,7	182,4	154,8	128,5	530,4	208,1
4. Vj	585,1	74,9	589,3	139,0	189,7	175,6	153,5	127,1	536,2	207,7
1977 1. Vj	582,8	71,9	579,3	134,4	187,5	173,2	151,6	125,7	533,1	206,4
2. Vj	596,2	74,3	585,1	135,3	185,1	178,4	150,4	124,6	541,2	205,1
Umsatz ⁴⁾										
Mill. DM										
1972 Vj D	8 795,3	1 304,1	7 221,3	1 995,0	2 132,0	1 586,6	4 410,4	2 947,3	1 781,2	789,0
1973 Vj D	9 376,9	1 311,7	7 928,4	2 206,4	2 338,5	1 745,9	4 287,6	3 008,6	1 898,2	823,6
1974 Vj D	9 987,0	1 398,9	7 895,4	2 139,9	2 412,3	1 724,3	4 472,8	3 150,2	2 069,5	883,4
1975 Vj D	8 239,4	1 375,3	7 792,2	2 085,4	2 403,0	1 766,1	4 970,8	3 562,7	2 244,8	958,8
1976 Vj D	8 475,0	1 338,4	8 329,3	2 238,9	2 626,3	1 843,6	5 363,2	3 918,4	2 418,0	1 054,2
1975 3. Vj	8 011,0	1 421,3	7 664,7	2 023,4	2 279,9	1 802,2	4 787,0	3 412,5	2 258,4	967,4
4. Vj	11 422,2	2 038,0	10 282,4	2 825,0	3 190,4	2 298,2	5 962,7	4 276,3	2 403,1	1 024,6
1976 1. Vj	6 250,9	769,0	6 308,7	1 694,5	2 102,7	1 330,2	4 778,0	3 537,1	2 229,5	963,8
2. Vj	7 432,6	1 057,4	7 469,0	1 987,1	2 300,1	1 710,1	5 371,9	3 955,9	2 448,7	1 066,0
3. Vj	8 298,9	1 377,4	8 172,2	2 167,4	2 455,1	1 918,6	4 993,0	3 634,5	2 411,0	1 063,6
4. Vj	11 917,8	2 149,8	11 367,2	3 106,7	3 647,2	2 415,6	6 309,9	4 546,1	2 582,7	1 123,3
1977 1. Vj	6 439,6	699,9	6 767,3	1 797,8	2 214,9	1 455,0	5 167,0	3 760,1	2 400,2	1 048,6
2. Vj	8 482,5	1 144,8	8 215,3	2 122,1	2 540,7	1 845,4	5 674,8	4 174,5	2 617,3	1 160,2

Siehe auch Fachserie 4, Reihe 7.1.

1) Ergebnis der auf den Berichtskreis der Handwerkszählung 1968 und des Basisjahr 1970 umgestellten Handwerksberichterstattung (ohne handwerkliche Nebenbetriebe). — 2) Systematik der Wirtschaftszweige. — 3) Durchschnitt aus den Beschäftigtenzahlen am jeweiligen Vierteljahresende wie folgt berechnet: 1/8 des 4. Vj des Vorjahres plus 1/4 des 1. bis 3. Vj plus 1/8 des 4. Vj des Berichtsjahres. — 4) Einschl. Umsatz-(Mehrwert-)steuer.

Beschäftigte und Umsatz des Handwerks¹⁾ Nach Gewerbezweigen²⁾

Jahr Vierteljahr	Handwerk insgesamt	Bau- und Ausbaugewerbe				Metallgewerbe				
		zusammen	darunter			zusammen	darunter			
			Maurer, Beton- und Stahlbeton- bauer	Zimmerer	Dachdecker		Kraft- fahrzeug- mechaniker	Gas- und Wasser- installateure	Zentral- heizungs- und Luftungsbauer	Elektro- installateure

Beschäftigte 1 000

1972 Vj D	3 898,8	1 414,3	775,4	56,2	49,9	1 123,3	258,0	101,0	92,6	189,3
1973 D	3 934,9	1 402,9	756,6	56,3	51,3	1 171,6	262,4	105,5	97,9	199,7
1974 D	3 800,9	1 286,4	666,8	51,8	49,4	1 180,7	260,2	105,7	96,3	201,7
1975 D	3 673,1	1 183,7	595,8	50,1	46,8	1 157,8	257,7	101,5	93,0	193,1
1976 D	3 719,5	1 188,8	594,1	52,4	48,2	1 183,6	262,7	102,8	93,5	195,9
1975 3. Vj	3 740,1	1 214,1	612,0	50,4	46,4	1 178,4	263,7	102,2	94,4	194,8
4. Vj	3 703,9	1 182,6	594,5	52,4	47,7	1 175,8	262,9	102,0	92,8	194,7
1976 1. Vj	3 640,0	1 140,6	573,2	51,0	47,1	1 164,8	260,1	100,8	91,8	192,4
2. Vj	3 694,6	1 200,9	602,7	52,1	47,9	1 163,9	257,7	101,2	91,7	192,9
3. Vj	3 805,4	1 227,8	610,9	53,8	49,5	1 212,2	268,5	105,3	96,2	201,1
4. Vj	3 772,2	1 188,8	585,1	53,0	49,1	1 210,9	266,0	105,3	96,2	199,8
1977 1. Vj	3 735,4	1 175,8	582,8	45,1	49,4	1 194,2	262,8	101,7	94,2	197,3
2. Vj	3 768,2	1 208,4	596,2	47,7	49,9	1 195,1	263,5	102,0	94,5	193,7

Umsatz ⁴⁾ Mill. DM

1972 Vj D	53 243,8	15 982,3	8 795,3	780,1	717,0	18 917,2	6 471,0	1 473,1	1 601,7	2 395,4
1973 Vj D	56 668,4	17 072,1	9 376,9	865,6	814,0	20 213,1	6 619,7	1 645,1	1 739,7	2 604,7
1974 Vj D	57 664,3	16 843,4	8 987,0	829,6	869,5	20 915,9	6 764,2	1 630,0	1 656,4	2 687,2
1975 Vj D	59 951,2	15 837,6	8 239,4	783,3	816,0	23 403,9	8 200,0	1 613,7	1 633,7	2 670,7
1976 Vj D	65 011,2	16 343,6	8 475,0	828,6	903,4	26 646,2	9 674,3	1 772,8	1 870,1	2 916,9
1975 3. Vj	58 726,9	15 644,0	8 011,0	788,0	781,2	22 721,1	7 986,3	1 549,4	1 550,6	2 533,2
4. Vj	73 024,5	21 509,1	11 422,2	989,6	1 022,6	27 743,5	8 730,6	2 200,7	2 237,4	3 550,6
1976 1. Vj	54 988,9	11 742,6	6 250,9	621,7	683,7	23 719,4	9 346,6	1 306,5	1 315,6	2 344,2
2. Vj	62 974,6	14 514,9	7 432,6	771,1	821,6	26 896,0	10 730,8	1 534,8	1 660,3	2 560,3
3. Vj	62 863,2	16 225,4	8 298,8	847,3	925,8	25 183,6	9 010,3	1 865,7	1 738,9	2 733,1
4. Vj	79 218,0	22 891,3	11 917,8	1 074,3	1 182,5	30 785,8	9 609,4	2 384,1	2 765,6	4 029,8
1977 1. Vj	58 143,3	12 095,0	6 439,6	545,1	615,4	25 554,3	10 121,1	1 376,7	1 405,4	2 452,4
2. Vj	68 304,6	16 293,3	8 482,5	781,0	885,0	29 132,9	11 547,7	1 634,9	1 739,6	2 807,0

Jahr Vierteljahr	Holzgewerbe		Bekleidungs-, Textil- u. Ledergewerbe			Nahrungsmittelgewerbe		Gewerbe für Gesundheits- und Körperpflege ⁵⁾		Sonstiges Gewerbe ⁶⁾
	zusammen	darunter Tischler	zusammen	darunter		zusammen	darunter Fleischer	zusammen	darunter Gebäudereiniger	
				Schneider	Schuhmacher					

Beschäftigte 1 000

1972 Vj D	260,4	207,9	152,9	51,7	33,7	484,8	206,2	359,7	142,1	103,4
1973 D	267,6	211,8	141,1	48,0	31,4	487,3	205,0	359,9	157,7	104,5
1974 D	259,0	203,5	128,2	41,1	29,2	487,0	203,8	358,7	169,1	100,9
1975 D	252,7	196,9	118,4	36,7	27,8	496,6	206,7	366,7	182,9	97,1
1976 D	255,8	197,7	112,0	33,9	26,7	503,1	206,9	378,6	201,7	98,5
1975 3. Vj	254,2	197,5	116,9	36,0	27,5	505,2	209,9	372,8	192,7	98,4
4. Vj	255,7	198,5	115,5	35,3	27,4	502,3	208,6	373,5	192,0	98,5
1976 1. Vj	251,7	195,1	111,2	33,8	26,5	499,7	204,9	374,8	193,9	97,2
2. Vj	253,4	195,6	111,8	33,9	26,5	495,3	204,1	372,3	199,4	97,0
3. Vj	259,1	199,8	111,5	33,7	26,6	507,9	209,6	386,8	209,4	100,2
4. Vj	262,2	201,8	111,5	33,3	26,7	510,7	209,4	387,3	216,4	100,4
1977 1. Vj	259,8	199,4	107,8	32,0	26,0	512,7	208,4	385,4	214,9	99,6
2. Vj	261,6	200,1	106,5	31,3	25,7	512,6	206,8	385,1	217,2	99,9

Umsatz ⁴⁾ Mill. DM

1972 Vj D	3 819,2	3 237,2	1 398,5	252,4	293,9	9 806,4	5 734,9	1 660,6	381,3	1 659,6
1973 Vj D	4 140,2	3 499,5	1 361,6	236,0	294,4	10 381,9	6 092,3	1 739,7	439,4	1 759,8
1974 Vj D	4 101,8	3 452,5	1 324,0	221,2	292,0	10 809,3	6 276,7	1 874,3	505,3	1 795,5
1975 Vj D	4 085,8	3 446,5	1 329,9	214,0	302,9	11 402,0	6 589,1	2 029,1	555,8	1 862,9
1976 Vj D	4 420,4	3 722,7	1 361,6	217,9	311,9	11 992,5	6 974,9	2 228,8	600,4	2 018,1
1975 3. Vj	3 858,6	3 252,7	1 221,7	195,1	279,1	11 373,8	6 581,5	2 053,4	583,8	1 854,3
4. Vj	5 220,9	4 377,7	1 541,3	242,2	354,1	12 447,1	7 279,7	2 176,8	594,9	2 385,9
1976 1. Vj	3 555,6	3 013,0	1 152,9	200,2	250,2	11 204,4	6 521,9	2 030,1	549,3	1 584,0
2. Vj	4 133,6	3 496,3	1 422,1	216,9	338,5	11 839,1	6 923,2	2 250,7	588,5	1 918,2
3. Vj	4 149,2	3 519,7	1 252,1	200,8	289,3	11 831,0	6 932,4	2 236,1	615,6	1 985,8
4. Vj	5 843,3	4 861,7	1 619,3	253,7	369,4	13 095,4	7 521,9	2 398,3	648,3	2 584,5
1977 1. Vj	3 976,6	3 352,5	1 244,3	201,1	282,6	11 380,3	6 476,8	2 216,5	603,8	1 676,3
2. Vj	4 676,4	3 944,7	1 442,1	224,6	337,8	12 226,9	6 953,9	2 450,5	637,9	2 082,5

Siehe auch Fachserie 4, Reihe 7.1.

1) Ergebnis der auf den Berichtskreis der Handwerkszahlung 1968 und das Basisjahr 1970 umgestellten Handwerksberichterstattung (ohne handwerkliche Nebenbetriebe). — 2) Nach dem Verzeichnis der Gewerbe, die als Handwerk betrieben werden können (Fassung 1968). — 3) Durchschnitt aus den Beschäftigtenzahlen am jeweiligen Vierteljahresende wie folgt berechnet: 1/8 des 4. Vj des Vorjahres plus 1/4 des 1. bis 3. Vj plus 1/8 des 4. Vj des Berichtsjahres. — 4) Einschl. Umsatz-(Mehrwert-)steuer. — 5) Einschl. chemische und Reinigungsgewerbe. — 6) Umfaßt u. a. Glaser, Fotografen, Buchdrucker und Vulkanisierer.

Produktionsindex für das Baugewerbe, Bauhauptgewerbe und Ausbaugewerbe

1970 = 100

Jahr Vierteljahr	Baugewerbe										
	insgesamt	Hochbau 1)	Tiefbau 2)	Bauhauptgewerbe			Ausbaugewerbe				
				zusammen	Hochbau	Tiefbau	zusammen	Klempnerei, Gas- und Wasser- installation	Elektro- installation	Glaser- gewerbe	Maler- und Lackierer- gewerbe, Tapeten- kleberei
kalendermonatlich											
1972	110,1	111,6	105,2	110,3	112,6	105,2	109,7	112,1	113,1	114,0	104,1
1973	111,3	112,8	106,3	111,4	113,7	106,3	111,0	113,7	115,5	109,6	105,0
1974	103,7	102,9	106,2	103,4	102,2	106,2	104,4	104,1	117,3	95,9	95,2
1975	93,4	92,1	97,4	92,0	89,5	97,4	97,2	94,7	110,6	84,8	90,1
1976	97,5	97,7	96,7	96,4	96,3	96,7	100,5	98,8	116,7	86,3	90,7
1976 2. Vj	101,2	99,3	107,1	105,0	104,0	107,1	90,2	88,0	102,0	78,2	84,1
1976 3. Vj	103,2	101,3	109,5	105,1	103,1	109,5	97,8	94,8	108,5	84,0	93,7
1976 4. Vj	108,2	110,8	99,3	98,5	98,1	99,3	135,7	135,6	161,0	116,4	117,7
1977 1. Vj	80,9	83,6	71,9	81,1	85,2	71,9	80,3	77,9	96,6	68,8	70,7
1977 2. Vj	102,0	101,0	105,1	104,7	104,5	105,1	94,1	90,6	108,7	82,5	86,8
von Kalenderunregelmäßigkeiten bereinigt											
1972	110,1	111,6	105,1	110,3	112,6	105,1	109,6	112,0	113,0	114,0	104,0
1973	111,5	113,0	106,5	111,6	113,9	106,5	111,2	113,9	115,7	109,8	105,2
1974	104,3	103,5	106,9	104,1	102,8	106,9	105,0	104,7	118,0	96,4	95,8
1975	93,8	92,5	97,9	92,4	89,9	97,9	97,7	95,2	111,1	85,2	90,5
1976	96,3	96,5	95,5	95,2	95,1	95,5	99,3	97,6	115,3	85,3	89,6
1976 2. Vj	105,3	103,4	111,6	109,3	108,3	111,6	93,9	91,6	106,2	81,4	87,6
1976 3. Vj	97,7	95,9	103,7	99,5	97,6	103,7	92,6	89,8	102,7	79,5	88,7
1976 4. Vj	106,6	109,2	97,9	97,1	96,7	97,9	133,7	133,6	158,7	114,7	116,0
1977 1. Vj	79,4	82,0	70,6	79,6	83,6	70,6	78,8	76,5	94,8	67,7	69,3
1977 2. Vj	107,6	106,6	110,9	110,5	110,3	110,9	99,3	95,6	114,7	87,0	91,6
Bauhauptgewerbe											
Jahr Monat	zusammen	Hochbau	Tiefbau	zusammen	Hochbau	Tiefbau					
kalendermonatlich											
1972	110,3	112,6	105,2	110,3	112,6	105,1					
1973	111,4	113,7	106,3	111,6	113,9	106,5					
1974	103,4	102,2	106,2	104,1	102,8	106,9					
1975	92,0	89,5	97,4	92,4	89,9	97,9					
1976	96,4	96,3	96,7	95,2	95,1	95,5					
1976 Juni	106,5	105,0	109,9	111,0	109,4	114,5					
1976 Juli	102,2	100,5	106,0	96,8	95,2	100,4					
1976 Aug.	98,5	96,3	103,3	93,3	91,2	97,8					
1976 Sept.	114,5	112,4	119,3	108,5	106,4	113,0					
1976 Okt.	111,0	109,0	115,3	110,1	108,1	114,4					
1976 Nov.	102,9	101,7	105,4	105,0	103,8	107,5					
1976 Dez.	81,6	83,6	77,2	77,3	79,2	73,1					
1977 Jan.	66,1	70,2	57,0	66,7	70,8	57,5					
1977 Febr.	73,3	78,1	62,8	76,3	81,3	65,4					
1977 März	103,8	107,4	96,0	94,1	97,3	87,0					
1977 April	97,5	98,7	94,8	106,9	108,2	103,9					
1977 Mai	106,0	105,2	107,7	110,4	109,6	112,2					
1977 Juni	110,7	109,7	112,9	114,0	113,0	116,2					
1977 Juli	100,0	97,6	105,3	99,2	96,8	104,5					
1977 Aug. 3)	100,8	98,5	105,8	92,1	90,0	96,7					

Siehe auch Fachserie 4, Reihe 2.1

1) Hochbau im Bauhauptgewerbe einschli. Ausbaugewerbe — 2) Entspricht dem Tiefbau im Bauhauptgewerbe, — 3) Vorläufiges Ergebnis.

Index 1) des Auftragseingangs und Auftragsbestands im Bauhauptgewerbe

1971 = 100

Jahr Monat	Bauhauptgewerbe			Wohnungs- bau	Sonstiger Hochbau			Straßen- bau	Sonstiger Tiefbau		
	insgesamt	Hochbau	Tiefbau		Gewerblicher und industrieller Bau für Unternehmen sowie landwirt- schaftlicher Bau	für Bundes- bahn und Bundespost	für Gebiets- körper- schaften, Organisa- tionen ohne Erwerbs- charakter sowie sonstige öffentliche Auftraggeber		Gewerblicher und industrieller Bau für Unternehmen	für Bundes- bahn und Bundespost	für Gebiets- körper- schaften, Organisa- tionen ohne Erwerbs- charakter sowie sonstige öffentliche Auftraggeber
Auftragseingang											
1972	104,9	109,6	97,1	121,4	99,3	132,2	99,9	98,1	86,9	91,6	100,7
1973	100,7	101,6	99,2	99,0	98,2	144,7	110,1	102,6	84,1	107,2	100,3
1974	90,1	86,0	97,0	75,1	78,6	106,6	121,4	104,7	75,7	84,1	99,8
1975	96,2	90,9	105,1	78,5	93,6	83,5	114,3	107,8	87,7	86,9	111,8
1976	90,3	87,4	95,2	83,2	88,9	63,8	95,4	106,2	76,5	75,6	95,3
1976 Juni	112,8	109,3	118,7	101,7	117,4	102,1	112,0	142,0	84,3	99,1	113,4
1976 Juli	91,9	83,8	105,4	80,0	84,9	100,7	88,9	122,3	72,9	77,1	106,5
1976 Aug.	94,0	81,6	114,7	82,1	79,3	47,0	87,3	152,3	75,7	82,1	100,3
1976 Sept.	102,7	93,7	117,6	89,1	93,8	68,6	105,8	152,5	80,9	68,5	107,4
1976 Okt.	91,1	83,3	104,2	74,8	88,9	46,8	94,6	131,4	87,4	65,2	92,2
1976 Nov.	77,9	74,0	84,3	67,2	74,4	47,3	90,3	91,1	72,7	78,4	83,3
1976 Dez.	89,1	93,5	81,9	76,4	98,6	45,7	125,6	74,3	71,6	62,5	95,7
1977 Jan.	64,8	68,0	59,2	71,9	65,0	57,6	65,8	50,5	64,5	62,2	62,2
1977 Febr.	72,1	73,9	68,9	84,3	72,5	72,4	53,6	58,7	80,5	91,3	70,3
1977 März	109,0	105,0	116,1	111,8	108,2	92,1	85,4	127,5	110,1	123,6	106,7
1977 April	103,9	96,1	117,6	108,8	85,8	60,7	89,0	145,5	85,8	96,3	107,4
1977 Mai	108,8	98,7	126,1	105,7	88,1	86,2	103,3	167,4	85,6	109,1	106,0
1977 Juni	126,9	116,4	145,1	130,0	103,8	126,9	108,5	174,9	111,2	100,4	137,4
1977 Juli	106,0	93,0	128,4	92,1	93,9	56,1	96,2	164,4	92,4	100,4	113,2
1977 Aug.	112,6	99,0	136,0	107,8	85,3	76,8	105,7	181,9	104,5	102,1	111,3
Auftragsbestand											
1972	105,0	110,8	93,8	126,4	102,8	80,9	93,8	98,8	83,2	132,5	88,1
1973	104,7	107,6	99,3	115,2	104,2	82,8	96,6	108,0	83,6	134,9	92,6
1974	89,9	83,8	101,8	70,3	85,4	88,8	107,2	119,2	66,5	109,0	96,7
1975	88,9	83,3	99,6	64,9	94,2	66,3	106,8	110,0	72,7	82,8	100,7
1976	89,5	84,3	99,6	76,0	95,5	51,4	89,5	101,0	82,9	75,8	105,8
1976 März	94,2	88,2	106,0	74,7	98,3	66,1	103,6	100,8	89,4	77,0	117,9
1976 Juni	94,7	89,6	104,6	84,7	100,4	57,1	88,9	105,5	98,0	79,1	108,7
1976 Sept.	88,6	83,5	98,5	76,2	95,6	41,1	86,7	104,6	75,7	78,4	102,2
1976 Dez.	80,3	75,7	89,2	68,2	87,6	41,1	78,9	92,9	68,6	68,8	94,3
1977 März	81,6	75,5	94,2	68,3	88,7	55,9	74,9	101,2	67,7	94,6	95,8

Siehe auch Fachserie 4, Reihe 2.2.

1) Wertindex, — 2) Vorläufiges Ergebnis.

Bauhauptgewerbe Alle Betriebsgrößenklassen

Jahr Monat		Beschäftigte am Monatsende						Brutto- lohn- gehalt- summe 2)		Umsatz 3)	
		insgesamt 1)	Tätige Inhaber (auch selbständige Handwerker)	Kaufmännische und technische Angestellte einschl. Aus- zubildender	Übrige Beschäftigte						
					zusammen	Fach- arbeiter einschl. Poliere und Meister	Fachwerker und Werker	Gewerblich Aus- zubildende	Mill. DM		
1 000										Mill. DM	
1972	D	1 533,5	69,3	151,9	1 312,3	876,9	408,0	27,4	2 077,2	292,5	6 170
1973	bzw.	1 508,1	68,5	159,3	1 280,3	874,8	374,0	31,4	2 159,8	337,8	6 445
1974	MD	1 352,3	66,6	154,6	1 131,1	790,9	306,7	33,6	2 070,1	351,9	6 280
1975	4)	1 210,8	63,8	141,5	1 005,4	714,0	257,0	34,5	1 958,9	343,5	6 021
1976		1 191,9	62,0	135,8	994,0	709,5	247,4	37,2	2 001,4	351,4	6 257
1976	April	1 193,8	62,6	135,8	995,4	712,9	248,5	34,0	2 066,2	328,5	4 945
	Mai	1 205,8	62,4	135,9	1 007,4	719,8	253,6	34,0	2 168,4	342,3	5 616
	Juni	1 214,3	62,4	135,8	1 016,0	728,3	253,9	33,8	2 225,3	356,3	6 012
	Juli	1 217,6	62,0	135,7	1 019,9	726,5	259,8	33,6	2 106,3	353,9	5 916
	Aug.	1 229,8	61,9	136,6	1 031,3	729,2	262,7	39,4	2 152,2	354,3	6 099
	Sept.	1 227,7	61,5	136,6	1 029,6	726,0	261,3	42,3	2 314,3	348,4	6 730
	Okt.	1 220,6	61,6	136,0	1 023,1	723,7	256,8	42,6	2 339,6	345,3	7 206
	Nov.	1 206,3	61,5	135,6	1 009,2	717,0	249,9	42,3	2 344,6	405,0	8 012
	Dez.	1 179,3	61,3	135,0	983,0	703,3	237,7	42,0	1 863,4	402,5	10 972
1977	5)	1 094,0	64,2	131,5	898,3	629,3	227,4	41,6	1 327,2	334,1	4 413
		1 084,9	63,7	131,0	890,3	617,2	232,0	41,0	1 448,9	328,5	3 683
		1 117,6	63,3	130,7	923,6	632,3	250,1	41,1	1 950,8	331,3	4 878
		1 127,0	63,3	130,5	933,2	637,5	255,6	40,2	1 935,5	330,8	4 992
		1 130,2	63,2	130,7	936,3	636,4	259,9	40,0	2 185,4	347,7	5 390
	1 141,4	63,5	130,7	947,3	672,3	235,5	39,5	2 193,2	368,3	6 522	

Jahr Monat		Geleistete Arbeitsstunden									
		insgesamt	Wohnungsbau	Landwirt- schaftlicher Bau	Gewerblicher und industrieller Bau			Öffentlicher und Verkehrsbau			
					zusammen	Hochbau	Tiefbau	zusammen	Hochbau	Tiefbau	
										Straßenbau	Sonstiger Tiefbau
1 000											
1972	MD	210 355	90 685	1 874	47 095	36 701	10 394	70 702	17 088	25 502	28 111
1973	MD	195 967	84 368	1 779	44 267	34 717	9 550	65 553	15 271	23 218	27 064
1974	MD	172 503	68 376	1 904	37 537	28 697	8 840	64 686	16 265	22 280	26 141
1975	MD	152 529	58 396	1 931	33 002	24 850	8 153	59 200	15 216	19 906	24 078
1976	MD	148 607	59 189	2 047	33 472	25 498	7 974	53 899	14 081	17 926	21 892
1976	April	160 364	64 034	2 115	34 840	26 496	8 344	59 375	15 624	19 560	24 191
	Mai	164 311	65 758	2 615	35 093	26 596	8 497	60 845	15 718	20 563	24 564
	Juni	166 554	66 973	2 491	36 641	27 109	9 532	60 449	15 460	21 237	23 752
	Juli	153 856	60 415	2 285	33 946	25 718	8 228	57 210	14 863	19 471	22 876
	Aug.	157 310	61 845	2 586	34 503	26 042	8 461	58 376	14 733	20 259	23 384
	Sept.	176 118	71 047	2 657	37 504	28 734	8 770	64 910	16 289	22 734	25 887
	Okt.	173 076	70 220	2 570	37 318	28 677	8 641	62 968	15 456	22 340	25 172
	Nov.	165 464	67 724	2 128	36 153	27 641	8 512	59 459	14 929	20 667	23 863
	Dez.	124 042	49 822	1 513	29 938	22 681	7 257	42 769	11 065	14 041	17 663
1977	Jan.	98 033	39 853	969	27 141	21 216	5 925	30 070	9 254	8 166	12 650
	Febr.	110 079	45 345	1 130	28 318	21 737	6 581	35 286	10 714	10 069	14 503
	März	154 238	62 670	1 885	36 102	26 864	9 238	53 581	14 233	17 345	22 003
	April	145 248	59 671	2 101	32 040	24 017	8 023	51 436	12 940	17 830	20 666
	Mai	154 567	62 856	2 479	33 410	25 042	8 368	55 822	13 518	20 259	22 045
	Juni	155 800	62 415	2 691	34 298	25 781	8 517	56 396	13 313	20 705	22 378

Siehe auch Fachserie 4, Reihe 5.

1) Ab Januar 1977 einschl. unbezahlt Mithelfender Familienangehöriger. — 2) Einschl. Beiträge zu den Sozialkassen des Baugewerbes ab 1976 auch in der Bruttogehaltssumme, ebenso Winterbau - Umlage. — 3) Ohne Umsatz-(Mehrwert-)steuer. — 4) Beschäftigte: D errechnet aus 12 Monatswerten; Löhne und Gehälter MD. — 5) Geschätztes Ergebnis infolge fehlender Ländermeldungen.

Bautätigkeit und Wohnungen Erfasste Baufertigstellungen von Gebäuden, Wohnungen und Wohnräumen

Jahr Monat 1)	Nichtwohnbauten		Wohnbauten				Wohnungen in Wohn- und Nichtwohnbauten					Wohnräume in Wohn- und Nichtwohn- bauten 4)
			Gebäude	Wohnungen			insgesamt	von 100 Wohnungen hatten				
	umbauter Raum 1 000 m³	insgesamt		darunter Neu- und Wieder- aufbau	von gemein- nützigen Wohnungs- unternehmen errichtet 2)	insgesamt		1 und 2	3	4	5 u. mehr Wohnräume 3)	
1972	44 080	219 279	234 437	647 286	623 317	115 750	660 636	13,1	15,4	28,5	43,0	2 842 407
1973	43 214	217 824	248 172	699 360	674 260	119 478	714 226	14,5	15,7	27,2	42,6	3 051 350
1974	39 945	200 326	211 970	591 454	568 473	100 632	604 387	14,9	16,1	25,8	43,2	2 589 991
1975	36 998	175 861	175 146	425 455	404 866	66 422	436 829	13,5	15,3	23,2	48,0	1 947 784
1976	39 344	173 500	184 424	382 510	361 829	51 460	392 380	11,7	14,0	21,0	53,3	1 821 475
1976 Jan. — Juli	9 120	43 068	49 213	110 476	105 644	19 181	113 063	11,8	15,0	22,5	50,7	511 813
1977 Jan. — Juli	9 049	45 130	56 026	122 349	117 711	23 048	125 678	12,3	15,8	21,5	50,4	562 689

Siehe auch Fachserie 5, Reihe 1 und „Ausgewählte Zahlen für die Bauwirtschaft“.

1) Die Monatsergebnisse sind unvollständig, da ein Teil der Fertigstellungen nur jährlich erfasst und nachgewiesen werden kann. — 2) Einschl. ländlicher Siedlungsunternehmen. — 3) Zimmer und Küchen — ohne Kleinwohnräume unter 6 m² — innerhalb von Wohnungen. — 4) Einschl. der Einzelzimmer — ohne Kleinwohnräume unter 6 m² — außerhalb von Wohnungen.

Erteilte Baugenehmigungen für Bauvorhaben des Hochbaus

Jahr Monat	Genehmigte ¹⁾		Umbauter Raum ¹⁾ der		Brutto - Wohnfläche der Wohn- bauten ²⁾	Nutzfläche der Nichtwohn- bauten ²⁾	Veranschlagte reine Baukosten ²⁾³⁾			
	Wohngebäude	Nichtwohn- gebäude	Wohngebäude	Nichtwohn- gebäude			insgesamt		je Einwohner	
	Anzahl		1 000 m ³				Wohnbauten	Nichtwohn- bauten	Wohnbauten	Nichtwohn- bauten
					1 000 m ²		Mill. DM		DM	
1972	261 427	44 182	343 057	224 180	65 441	43 382	57 221	30 013	928	487
1973	235 456	43 818	303 316	217 135	57 610	43 226	55 732	30 207	899	487
1974	179 086	37 925	209 250	178 957	38 872	35 316	41 964	30 253	676	488
1975	173 820	41 932	190 694	193 810	35 308	38 435	40 482	33 789	655	546
1976	204 858	38 998	210 227	163 862	38 213	33 284	46 338	26 519	753	431
1976 Juni	19 342	3 415	19 732	14 561	3 603	2 908	4 360	2 224	71	36
Juli	19 546	3 754	20 324	15 708	3 629	3 289	4 498	2 859	73	46
Aug.	17 184	3 322	17 359	13 686	3 159	2 756	3 848	2 024	62	33
Sept.	16 553	3 242	16 963	12 921	3 057	2 698	3 741	1 974	61	32
Okt.	16 039	3 068	15 934	13 765	2 884	2 691	3 567	2 206	58	36
Nov.	14 981	2 901	15 028	11 584	2 728	2 355	3 294	1 868	53	30
Dez.	13 775	2 708	14 283	12 458	2 619	2 452	3 180	2 050	51	33
1977 Jan.	11 789	2 145	11 606	9 040	2 119	1 897	2 622	1 631	43	27
Febr.	13 585	2 245	13 131	8 165	2 359	1 791	2 953	1 344	48	22
Marz	16 819	3 127	16 946	12 952	3 019	2 602	3 817	2 116	62	34
April	16 951	3 013	16 894	12 028	3 019	2 452	3 838	1 851	62	30
Mai	19 150	3 475	18 994	13 208	3 381	2 730	4 307	2 129	70	35
Juni	18 369	3 347	18 235	12 703	3 239	2 563	4 142	1 907	67	31
Juli	19 839	3 499	19 621	14 603	3 475	2 937	4 473	2 568	73	42
Aug.	18 897	3 364	18 941	12 115	3 364	2 463	4 326	1 743	70	28

Jahr Monat	In den genehmigten Bauvorhaben geplante Wohnungen					Errichtung neuer Wohngebäude				
	in Wohn- und Nichtwohn- bauten zusammen	in Wohnbauten	Von 100 genehmigten Wohnungen in Wohnbauten entfallen auf			Durchschnittlich veranschlagte reine Baukosten ³⁾ je Wohnung bei			Durchschnittlich	
			gemeinn. Wohnungs- u. landl. Siedlungs- unternehmen	sonstige Wohnungs- unternehmen	private Haushalte	gemeinn. Wohnungs- u. landl. Siedlungs- unternehmen	sonstigen Wohnungs- unternehmen	privaten Haushalten	umbauter Raum je Wohnung	Brutto- wohnfläche je Wohnung
Anzahl						DM			m ³	m ²
1972	768 636	752 466	15,7	17,6	55,2	60 400	58 900	88 300	472	85,5
1973	658 918	644 373	14,2	18,5	56,2	66 300	64 600	101 400	490	87,6
1974	417 783	407 089	15,5	11,4	63,6	69 500	74 700	119 600	544	92,9
1975	368 718	357 439	14,3	10,4	65,4	72 600	85 000	129 700	567	95,8
1976	380 352	371 209	10,5	11,8	68,2	83 800	97 500	138 100	600	100,1
1976 Juni	36 086	35 345	10,4	11,0	68,2	81 600	94 900	138 400	592	99,0
Juli	34 986	34 257	10,6	11,2	70,4	93 700	103 200	141 200	630	102,7
Aug.	30 808	29 949	9,0	11,6	70,0	90 600	95 400	141 800	616	102,3
Sept.	29 746	28 967	7,5	12,2	70,4	88 900	101 200	140 200	622	102,5
Okt	28 386	27 662	9,7	13,3	67,4	91 800	104 700	141 400	611	101,9
Nov.	27 182	26 545	8,3	15,6	65,8	93 600	96 200	137 900	597	100,4
Dez.	27 016	26 452	11,2	17,9	60,1	90 200	101 600	135 300	569	96,8
1977 Jan.	20 658	20 162	8,0	16,7	65,6	100 000	102 900	143 900	616	102,9
Febr.	22 605	22 173	11,1	14,2	68,1	93 400	113 100	144 600	631	104,0
Marz	29 128	28 421	5,9	12,9	72,2	95 800	103 300	146 300	636	103,4
April	28 966	28 193	7,2	13,9	71,2	94 400	105 200	148 100	643	104,5
Mai	31 839	31 161	8,0	12,6	73,1	95 900	111 400	148 200	650	105,2
Juni	30 253	29 611	8,0	13,4	72,8	91 300	105 400	151 200	654	106,1
Juli	32 881	32 204	9,1	13,3	70,5	93 300	116 600	150 800	645	104,7
Aug.	32 167	31 487	7,1	14,0	72,1	99 600	104 200	147 600	637	103,9

Siehe auch Fachserie 5, Reihe 1 und „Ausgewählte Zahlen für die Bauwirtschaft“.

1) Errichtung neuer Gebäude. — 2) Einschl. Um-, Ausbau und Erweiterung — 3) Einschl. Umsatz- (Mehrwert-) steuer.

Auftragsvergaben ¹⁾ der öffentlichen Hand für Tiefbauten Mill. DM

Jahr Monat	Nach der Art der Baumaßnahme						Nach Bauherren (Baulastträger)				
	Insgesamt	Straßen	Straßen- brücken	Bundes- wasser- straßen ²⁾	Wasser- wirtschaftl. Tief- bauten ³⁾	Sonstige Tiefbauten	Bund	Länder	Gemeinden ⁴⁾	Gemeinde- verbände	Sonstige öffentl. Bauherren
1972	13 469,1	5 954,7	1 621,5	477,1	2 668,0	2 747,9	5 584,1	1 486,5	4 674,0	953,6	770,9
1973	13 761,2	6 049,1	1 418,0	422,1	2 831,2	3 040,8	5 156,1	1 642,8	5 060,3	1 165,1	736,8
1974	15 502,8	7 205,6	1 660,9	568,2	3 057,3	3 010,7	5 629,2	2 251,0	5 879,3	1 069,9	673,5
1975	15 778,5	6 719,4	1 503,1	724,6	4 082,3	2 749,2	5 581,3	2 112,9	5 751,0	1 098,5	1 234,8
1976	15 420,7	6 713,9	1 582,2	685,6	3 561,2	2 877,9	5 764,4	2 201,4	5 447,1	1 068,2	939,5
1976 Juni	1 364,3	677,7	165,7	33,9	268,7	218,2	555,3	155,8	505,4	90,9	56,9
Juli	1 726,0	763,2	206,5	64,8	411,1	280,3	581,2	309,5	628,3	123,5	83,5
Aug.	1 447,2	733,5	103,9	75,7	257,7	276,5	640,4	227,8	404,5	95,2	79,2
Sept.	1 525,6	725,2	169,0	120,6	318,2	192,6	535,6	275,4	505,2	104,9	104,4
Okt.	1 633,8	720,8	135,5	122,8	374,2	280,5	641,6	189,1	514,3	182,5	106,3
Nov.	1 356,3	644,6	137,8	23,0	323,1	227,7	492,3	180,8	498,7	114,0	70,4
Dez.	1 294,0	464,9	187,8	78,3	267,7	295,3	495,4	235,5	407,1	86,2	69,8
1977 Jan.	836,1	317,8	87,0	39,6	236,5	155,1	316,7	100,9	291,5	44,6	82,4
Febr.	720,4	231,8	92,4	15,3	190,4	190,5	253,4	99,6	259,7	39,4	68,3
Marz	1 011,8	382,3	93,5	94,5	252,5	189,0	396,8	119,6	361,9	56,8	76,7
April	1 320,4	590,5	92,0	57,2	357,8	222,9	494,9	167,6	458,7	133,8	65,4
Mai	1 365,7	646,8	111,3	123,0	256,7	227,8	555,7	162,0	486,3	87,8	73,9
Juni	1 692,9	739,5	160,3	68,0	356,9	368,1	522,2	209,2	759,2	114,8	87,4
Juli	1 828,2	930,3	209,7	94,6	353,1	240,4	716,8	277,0	584,6	128,3	121,6
Aug.	1 597,0	845,7	139,4	23,1	291,9	297,0	620,9	265,3	502,4	150,8	57,6

Siehe auch Fachserie 5, Reihe 1 und „Ausgewählte Zahlen für die Bauwirtschaft“.

1) Aufträge mit einem Auftragswert von 25 000 DM und mehr einschl. des vom Bauherren gestellten Materials Einschl. Umsatz- (Mehrwert-) steuer. — 2) Einschl. Häfen. — 3) Einschl. Landeskulturbauten. — 4) Gemeinden mit 5 000 und mehr Einwohnern.

Handel, Gastgewerbe, Reiseverkehr

Meßzahlen der Umsätze des Großhandels¹⁾

1970 = 100

Jahr Monat	Großhandel insgesamt	Waren verschie- dener Art 2)	Großhandel mit								
			Getreide, Futter- und Düngemitteln, Tieren						Kohle, Mineralerzeugnissen		
			zusammen	darunter mit			textilen Rohstoffen und Halbwaren, Häuten	technischen Chemikalien, Kautschuk	zusammen	darunter mit	
				Getreide, Futter- mitteln	Dünge- mitteln	lebendem Vieh				festen Brenn- stoffen	Mineralöl- erzeug- nissen
1972	112,2	111,9	112,4	111,7	109,5	120,5	114,8	105,7	122,0	87,0	131,8
1973	129,7	129,0	138,7	149,0	125,1	129,7	127,6	138,2	163,7	88,9	183,3
1974	146,6	158,7	156,3	172,5	162,3	114,0	124,4	202,0	200,7	112,3	224,0
1975	143,0	145,6	158,1	159,1	161,0	134,2	108,9	170,1	197,4	92,2	223,3
1976	158,6	172,5	171,6	174,3	146,5	141,0	148,6	194,1	223,4	96,1	254,2
1976 Juni	158,5	173,7	147,7	152,5	139,5	137,8	158,3	202,4	216,0	95,5	246,5
1976 Juli	154,7 r	159,7	166,0	162,9	174,4	120,2	136,1	178,6 r	227,3	101,2	258,3
1976 Aug.	158,9 r	174,2 r	192,3 r	181,7 r	246,6 r	145,6 r	143,5 r	189,2 r	235,3 r	96,9 r	268,9 r
1976 Sept.	170,3	187,6	191,2	191,7	179,2	156,6	165,5	191,7	231,3	117,9	261,1
1976 Okt.	163,4	172,2	175,1	192,8	134,5	143,7	157,2	187,5	222,4	107,9	252,4
1976 Nov.	172,3	178,1	196,9	210,7	168,5	143,1	147,5	204,3	224,8	95,1	255,4
1976 Dez.	170,6	193,5	188,2	202,1	142,9	133,2	159,1	195,0	236,9	108,1	267,1
1977 Jan.	142,9	151,2	152,4	169,4	135,5	131,2	171,4	185,9	209,0	87,0	238,0
1977 Febr.	146,4	164,0	157,3	170,7	95,0	152,6	152,6	182,9	202,5	72,4	232,7
1977 März	176,8	201,2	198,3	206,3	137,1	160,9	173,6	216,2	222,9	78,5	257,0
1977 April	158,3	163,8	179,4	191,3	89,8	135,4	161,6	193,9	224,7	90,5	257,0
1977 Mai	162,0	171,5	176,6	180,6	107,1	145,1	156,6	196,5	215,0	89,2	246,4
1977 Juni	166,3	176,8	164,2	174,3	148,3	145,0	154,3	198,5	232,3	98,1	265,6
1977 Juli	153,4 r	171,7 r	162,1 r	161,3 r	176,5 r	128,5 r	110,3 r	181,6 r	226,3 r	85,0 r	261,3 r
1977 Aug.	159,7	178,5	179,3	168,3	186,0	147,3	126,3	188,4	230,6	89,5	265,3

Jahr Monat	Großhandel mit										
	Erzen, Metallen, Halbzeug			Holz, Baustoffen u. a.		Schrott, sonstigen Abfall- stoffen	Nahrungs- und Genußmitteln				
	zusammen	darunter mit		zusammen	darunter mit Baustoffen		zusammen	darunter mit			
		Eisen (ohne Roheisen), Stahl und -halbzeug	NE- Metallen					Gemüse, Obst, Gewürzen	Milch- erzeug- nissen, Fettwaren	Fleisch, Fleisch- waren	Tabak- waren
1972	95,2	98,7	77,1	125,1	126,8	77,4	117,0	126,1	99,1	123,5	114,3
1973	118,5	121,6	102,6	137,0	133,6	109,5	127,4	126,1	108,4	132,5	127,7
1974	156,6	153,6	166,1	131,3	129,1	149,1	131,5	127,4	105,9	134,4	130,9
1975	127,0	128,5	114,4	126,0	124,7	86,6	138,9	140,5	113,4	150,8	133,6
1976	139,7	138,6	138,3	142,8	138,0	105,0	149,2	141,8	134,3	161,6	140,7
1976 Juni	145,9	140,9	159,5	152,4	154,7	116,7	159,1	176,3	157,3	161,1	148,6
1976 Juli	138,7 r	133,0 r	156,4	147,0 r	149,2	108,1 r	151,5 r	173,9	126,7	154,6 r	144,1
1976 Aug.	134,0 r	129,8 r	143,9 r	151,4 r	152,3 r	106,0 r	147,6	151,1 r	116,7 r	171,8 r	140,3 r
1976 Sept.	157,5	152,7	171,9	170,0	168,8	117,9	148,4	125,2	118,1	168,2	142,1
1976 Okt.	139,9	138,6	136,6	164,3	162,1	102,4	147,8	123,4	114,4	163,1	138,6
1976 Nov.	154,1	157,7	131,3	160,3	155,2	90,2	161,2	140,7	126,5	174,9	155,0
1976 Dez.	125,8	122,3	142,6	137,5	129,7	83,8	171,0	131,7	131,8	172,9	147,3
1977 Jan.	120,7	118,2	131,2	102,3	80,5	80,0	134,1	122,7	129,5	146,7	118,3
1977 Febr.	119,8	115,9	129,2	116,5	100,5	91,3	138,5	122,8	121,6	146,0	128,3
1977 März	144,2	142,2	148,4	159,0	150,9	103,2	167,1	145,5	161,9	174,3	153,3
1977 April	124,0	119,6	138,8	143,9	141,4	91,8	152,6	149,4	141,9	152,7	142,5
1977 Mai	127,4	123,0	137,7	153,4	153,7	94,9	163,8	185,0	157,9	156,8	155,1
1977 Juni	134,7	127,7	156,9	162,0	162,4	96,8	176,1	220,5	146,2	170,7	161,4
1977 Juli	117,3 r	110,0 r	138,1 r	151,8 r	152,5 r	83,8 r	151,0 r	167,8 r	121,3 r	154,2 r	149,3 r
1977 Aug.	120,4	118,7	122,8	157,7	157,2	88,4	157,0	163,6	129,1	174,4	160,3

Jahr Monat		Großhandel mit										
		Textil- waren, Schuhen	Metall- waren, Kunststoff-, Fein- keramik- und Holz- fertig- waren ³⁾	Elektro- u. optischen Erzeugnissen, Uhren		Fahrzeugen, Maschinen ³⁾			tech- nischem u. Spezial- bedarf	pharmazeut., kosmet. u. a. Erzeugnissen		Papier, Druck- erzeug- nissen
				zusammen	darunter mit Rundfunk-, Fernseh- und Phono- geräten	zusammen	darunter mit			zusammen	darunter mit pharmazeu- tischen Erzeug- nissen	
							Kraft- wagen, Kraft- radern	Kraft- fahrzeug- teilen				
1972		119,6	123,0	115,3	131,8	104,3	108,7	107,5	114,3	117,6	124,7	112,7
1973		127,7	132,8	126,5	147,8	104,9	101,7	113,8	127,6	125,4	138,9	122,3
1974		133,1	138,6	138,2	170,5	107,5	94,7	119,6	139,8	143,6	162,8	148,8
1975		134,0	138,0	141,2	165,8	120,1	120,1	129,6	140,3	156,1	175,9	147,9
1976		145,0	155,8	156,3	182,9	140,0	171,8	136,8	154,8	166,2	189,4	161,3
1976	Juni	117,6	151,0	137,0	145,9	153,0	173,4	144,2	156,7	163,4	185,9	145,7
	Juli	121,7 r	147,2 r	135,9	147,8	123,4 r	119,4	135,4 r	139,5	161,7	190,4	154,3
	Aug.	135,9 r	139,8 r	138,9 r	136,6 r	130,3 r	157,3 r	128,1 r	150,6 r	154,1 r	181,0 r	163,1 r
	Sept.	177,5	174,1	180,5	200,8	148,5	180,6	143,0	158,6	165,2	183,7	177,2
	Okt.	164,3	174,8	186,1	236,1	146,2	166,8	144,9	164,5	166,5	189,1	175,7
	Nov.	161,9	180,0	199,3	252,8	147,3	175,3	151,6	167,1	175,4	199,7	179,7
	Dez.	137,4	178,8	211,5	266,9	158,3	168,4	158,2	158,1	186,9	208,0	191,2
1977	Jan.	142,8	145,6	143,9	171,7	129,5	173,9	117,3	143,3	173,5	196,5	155,6
	Febr.	143,3	157,6	141,8	172,3	145,3	200,7	128,3	150,8	159,1	177,9	157,6
	März	184,8	192,5	168,6	188,4	183,7	254,4	160,0	186,5	182,7	207,5	174,6
	April	134,2	161,1	140,6	158,1	155,3	212,7	140,3	159,1	164,0	188,3	151,6
	Mai	130,5	165,7	139,6	153,1	161,3	220,9	143,5	169,0	166,5	194,6	161,1
	Juni	130,5	161,4	148,3	159,5	163,0	199,8	147,3	174,9	171,6	196,7	159,1
	Juli	135,9 r	145,0 r	139,9 r	145,8 r	141,7 r	162,0 r	142,9 r	157,8 r	157,2 r	187,4 r	162,2 r
	Aug.	151,6	153,4	145,4	151,1	141,7	162,1	139,5	159,8	157,9	189,5	169,0

Siehe auch Fachserie 6, Reihe 1.1.

1) Umsatzwerte in jeweiligen Preisen, ohne Umsatz- (Mehrwert-) steuer. — 2) Ohne ausgeprägten Schwerpunkt. — 3) Anderweitig nicht genannt. — 4) Vorläufiges Ergebnis.

Meßzahlen der Umsätze des Einzelhandels¹⁾

1970 = 100

Jahr Monat	Einzelhandel insgesamt	Einzelhandel mit								
		Waren verschiedener Art	Nahrungs- und Genußmitteln					Textilwaren, Schuhe		
			zusammen	darunter mit				zusammen	darunter mit	
				Nahrungs- u. Genußmitteln (ohne Reform- waren) 2)	Kartoffeln, Gemüse, Obst	Milch, Fettwaren, Eiern	Tabakwaren		Textilwaren 2)	Schuhen, Schuhwaren
1972		121,0	126,4	120,0	120,9	108,5	108,1	122,7	118,0	115,1
1973		129,9	137,8	130,1	131,8	113,4	106,6	127,4	124,2	118,6
1974		136,9	151,5	137,0	140,6	117,1	102,2	127,9	134,1	129,7
1975		149,2	165,6	147,1	152,7	127,8	99,5	128,7	144,6	137,3
1976 5) 6)		159,6	172,9	158,9	165,9	131,5	98,7	136,6	149,2	141,7
1976 Mai	6)	153,3	157,3	152,9	159,2	156,4	103,0	128,4	145,1	138,6
Juni		151,0	148,5	159,9	167,7	166,9	99,4	130,4	130,7	126,4
Juli		156,2 r	164,4 r	167,6 r	177,1 r	158,2 r	99,4 r	135,0 r	136,5 r	138,1
Aug.		141,0	146,8	152,1	159,6	129,6	92,5	127,6	111,8	102,6
Sept.		155,4	165,0	152,4	157,7	113,2	95,6	143,2	150,1	137,3
Okt.		165,1	184,7	160,0	167,4	121,4	98,8	135,5	172,0	152,4
Nov.		179,8	224,2	163,5	169,5	121,0	92,8	148,5	186,3	171,8
Dez.		219,3	259,4	200,1	206,8	141,9	104,5	181,2	222,5	218,8
1977 Jan.		143,2	152,0	143,5	150,8	112,2	81,8	122,1	136,9	134,3
Febr.		141,9	147,1	145,7	152,4	111,8	82,8	127,8	115,2	114,5
März		173,3	175,8	168,1	176,2	128,3	95,1	144,6	158,8	143,4
April		164,5	165,5	168,8	176,8	142,3	94,8	141,6	158,8	143,4
Mai		167,2	170,5	168,3	175,5	163,8	93,1	145,1	158,3	146,4
Juni		163,9 r	161,4 r	171,3 r	179,7 r	171,2 r	93,1	146,5 r	140,8 r	140,2 r
Juli		166,2 r	173,3	171,0	180,5	155,3	88,8	142,6	152,5	150,7
Aug.		157,2 p

Jahr Monat	Einzelhandel mit									
	Metallwaren, Hausrat, Wohnbedarf 3)		Elektro- und optischen Erzeugnissen, Uhren		Papierwaren, Druckerzeugnissen			pharmazeutischen, kosmetischen u. a. Erzeugnissen		
	zusammen	darunter mit Mobeln	zusammen	darunter mit Uhren, Schmuck- waren	zusammen	darunter mit		zusammen	darunter in	
						Papierwaren, Schul- und Büroartikeln	Buchern, Fachzeit- schriften		Apotheken	Drogerien
1972	130,0	133,5	126,1	118,0	119,9	114,7	124,0	119,6	122,8	111,0
1973	138,2	143,0	134,5	127,2	129,3	122,4	135,6	130,2	135,9	115,2
1974	144,5	147,2	148,0	136,8	141,4	130,8	148,5	142,3	151,3	119,0
1975	150,9	153,2	156,3	144,5	154,5	137,4	168,7	154,4	163,8	126,5
1976 5) 6)	157,5	161,9	163,0	149,7	162,3	141,5	178,6	162,8	171,3	134,5
1976 Mai	145,1	147,5	132,5	120,7	131,9	113,0	139,6	160,7	168,6	134,2
Juni	141,8	143,4	131,8	110,8	126,4	109,5	130,7	161,0	168,2	139,7
Juli	145,5 r	148,8 r	147,8 r	127,7 r	141,8 r	120,7 r	153,8 r	165,8 r	171,6	147,7 r
Aug.	136,3	137,8	145,2	127,3	170,3	152,4	189,1	155,1	162,9	130,2
Sept.	159,8	169,1	147,1	124,9	170,2	157,7	181,8	153,6	163,9	123,0
Okt.	169,3	181,2	156,5	126,3	170,2	141,3	194,8	160,8	170,6	126,2
Nov.	191,4	197,8	205,9	180,7	186,1	158,1	214,7	164,1	172,5	131,4
Dez.	243,7	235,3	351,9	421,2	270,0	243,6	319,2	203,1	188,4	210,1
1977 Jan.	132,3	136,8	136,6	110,1	153,4	130,9	167,9	158,3	171,8	118,6
Febr.	138,4	150,5	129,5	107,5	142,2	126,2	151,4	153,1	165,8	115,1
März	171,2	183,3	149,4	129,8	158,2	138,4	170,5	168,7	178,1	134,9
April	156,6	166,0	147,1	131,1	155,0	132,0	167,9	166,1	176,6	134,3
Mai	161,9	167,9	142,9	131,2	141,4	121,9	147,8	167,2	171,1	141,9
Juni	161,2 r	168,0 r	145,4 r	122,5 r	143,9 r	121,5	155,3 r	170,3 r	177,0 r	142,9 r
Juli	169,6	180,4	157,7	138,2	158,1	130,6	177,9	169,9	172,4	150,3

Jahr Monat	Einzelhandel mit					Nach Betriebsformen				
	Kohle, Mineralölzeugnissen		Fahrzeugen, Maschinen, Büroeinrichtungen		sonstigen Waren	Warenhaus- unternehmen	Versand- handels- unternehmen	Konsum- genossen- schaften 4)	Facheinzelhandelsunternehmen mit	
	zusammen	darunter mit Brennstoffen	zusammen	darunter mit Kraftwagen, Krafttradern					1 - 4	5 u. mehr Verkaufsstellen
1972	107,0	102,6	110,9	110,2	124,7	123,7	123,5	112,8	118,1	132,0
1973	148,9	151,0	110,2	107,8	135,5	133,3	131,8	122,0	124,8	149,2
1974	160,7	165,1	103,5	99,2	140,9	144,0	145,2	125,6	127,9	169,2
1975	165,4	169,1	129,4	127,6	147,7	156,2	155,6	136,2	136,9	195,8
1976 5) 6)	191,2	196,6	148,5	148,9	159,7	159,7	167,5	153,4	146,1	214,8
1976 Mai	174,6	176,1	164,4	168,6	168,6	142,6	148,2	147,8	142,9	205,9
Juni	170,8	169,6	164,3 r	165,4	145,4	138,5	127,8	151,1	141,4 r	204,7
Juli	201,8 r	206,0 r	136,8 r	134,5 r	154,8 r	162,5 r	107,9	165,5 r	142,6 r	217,5 r
Aug.	196,7	197,7	115,1	110,1	155,7	137,9	128,9	150,2	129,8	190,3
Sept.	185,1	186,1	148,0	147,3	163,9	146,4	190,1	147,3	142,8	206,0
Okt.	168,3	166,6	145,9	146,0	170,8	159,2	226,5	156,7	148,3	224,3
Nov.	184,4	187,6	147,1	145,7	174,2	195,7	274,2	154,0	157,2	242,8
Dez.	212,3	223,8	155,3	145,6	181,7	256,6	211,3	187,0	195,1	300,5
1977 Jan.	178,8	188,4	132,6	135,9	129,9	150,9	121,4	139,6	129,8	198,7
Febr.	173,8	180,4	151,7	167,2	145,6	133,1	152,4	139,8	129,9	195,4
März	190,8	192,5	208,9	217,2	189,5	150,7	207,8	160,0	159,2	240,7
April	184,1	186,1	180,5	187,7	176,4	149,0	160,8	164,3	150,7	233,0
Mai	173,4	172,8	183,4	188,7	181,8	146,5	186,6	164,2	153,2	234,9
Juni	182,1 r	182,4 r	180,6 r	183,7 r	166,0 r	145,7 r	153,1 r	175,6	150,8 r	231,1 r
Juli	170,2	167,5	162,2	162,7	164,0	168,0	125,3	170,0	150,4	239,1

Siehe auch Fachserie 6, Reihe 3/I.

1) Umsätze in jeweiligen Preisen, einschl. Umsatz-(Mehrwert-)steuer. — 2) Ohne ausgeprägten Schwerpunkt. — 3) Anderweitig nicht genannt. — 4) Und sonstige Verbraucherorganisationen. — 5) Der Jahresdurchschnitt 1976 entspricht dem letzten Stand der Aufbereitung, wogegen nachträgliche Korrekturen der Monatswerte erst nach 12 Monaten tabelliert werden. — 6) Vorläufiges Ergebnis

Meßzahlen der Umsätze des Gastgewerbes¹⁾

1970 = 100

Jahr Monat	Gast- gewerbe ins- gesamt	Beherbergungsgewerbe					Gaststättengewerbe							
		zu- sammen	Hotels	Gast- höfe	Fremden- heime u. Pensionen	Erholungs- u. Ferien- heime	zu- sammen	Gast- u. Speisewirt- schaften	Bahnhofs- wirt- schaften	Cafes	Bars, Tanz- u. Vergnü- gungsorte	Kantinen	Eis- dielen	Trink- u. Imbiß- hallen
1972	113,2	114,0	113,9	113,1	119,4	115,5	112,8	113,7	105,9	114,8	103,5	114,5	112,8	113,0
1973	118,3	120,9	120,8	118,4	130,0	149,4	117,0	118,6	111,8	116,4	99,7	118,4	124,8	120,0
1974	123,7	127,5	126,6	124,0	144,4	185,9	121,8	124,2	110,4	124,2	97,9	123,3	125,6	127,8
1975	131,2	136,6	136,7	132,1	148,5	209,9	128,6	131,7	110,9	135,8	96,1	126,8	144,9	134,0
1976 ²⁾³⁾	138,0	145,1	148,3	138,0	148,1	216,8	134,6	138,3	112,6	141,5	99,7	130,4	152,0	141,7
1976 April	134,0	136,1	137,5	132,6	132,5	202,6	133,0	135,6	110,8	143,5	97,0	127,6	204,5	137,1
1976 Mai	150,6	161,9	168,7	151,4	158,5	227,6	145,2	148,2	115,3	151,3	109,7	132,9	258,6	147,5
1976 Juni	148,7 r	167,6 r	166,5 r	157,1 r	211,2 r	307,6 r	139,6 r	141,3 r	117,4 r	150,1 r	98,1 r	127,3 r	298,0 r	144,8 r
1976 Juli	155,3	182,9	173,5	178,6	234,4	422,2	142,0	142,5	132,1	160,9	103,8	117,4	311,2	149,4
1976 Aug.	155,6	185,9	180,3	177,5	239,6	387,1	141,0	143,2	123,5	162,5	98,0	120,3	249,0	149,3
1976 Sept.	149,7	173,0	185,9	147,9	207,1	251,0	138,5	143,5	112,5	144,7	100,1	127,5	154,0	144,5
1976 Okt.	146,0	155,5	169,5	136,7	147,0	214,5	141,4	147,8	115,8	143,2	107,9	135,5	67,1	150,0
1976 Nov.	124,1	113,4	120,3	108,7	84,9	128,9	129,5	134,8	106,0	129,8	92,5	139,3	45,7	144,7
1976 Dez.	129,5	119,4	120,8	123,1	88,5	107,8	134,4	138,5	112,0	142,9	107,5	140,7	42,7	146,1
1977 Jan.	120,8	113,8	118,1	113,0	88,4	91,5	124,2	128,6	107,3	123,2	100,4	128,9	38,5	134,5
1977 Febr.	123,6	117,0	122,3	115,7	82,3	116,8	126,7	132,2	96,3	128,7	101,4	127,3	51,6	133,0
1977 März	135,1	133,9	143,7	123,5	112,7	168,2	135,6	137,8	111,7	148,1	101,9	143,2	146,0	146,1
1977 April	140,2	144,8	151,2	136,6	133,2	196,4	138,0	141,6	113,5	150,4	102,0	128,8	172,2	143,8
1977 Mai	161,2 r	177,9 r	185,4 r	166,2 r	175,0 r	248,5 r	153,2 r	157,0 r	121,7 r	165,6 r	109,0 r	131,5 r	279,3 r	158,6 r
1977 Juni	155,1	178,8	182,4	162,6	220,6	319,8	143,7	145,7	121,9	161,9	100,3	125,1	278,2	152,5

Siehe auch Fachserie 6, Reihe 4.

1) Umsatzwerte in jeweiligen Preisen, einschl. Umsatz-(Mehrwert-)steuer. — 2) Der Jahresdurchschnitt 1976 entspricht dem letzten Stand der Aufbereitung, wogegen nachträgliche Korrekturen der Monatswerte erst nach 12 Monaten tabelliert werden können. — 3) Vorläufiges Ergebnis.

Reiseverkehr¹⁾

1000

Jahr Monat	Übernachtungen nach Betriebsarten									
	insgesamt	Hotels	Hotels garnis	Gasthöfe	Fremdenheime und Pensionen	Erholungs- und Ferienheime	Heilstätten und Sanatorien	Ferienhäuser, Ferien- wohnungen	Privat- quartiere	nach Betriebs- arten nicht aufgeteilt
1974 Whj	67 031,8	18 331,9	5 283,6	5 680,6	8 170,2	5 360,6	13 886,1	1 343,1	6 257,9	2 717,7
1975 Shj	159 200,8	29 609,1	8 675,9	13 756,9	21 445,2	10 048,2	16 965,8	4 774,8	34 250,7	19 674,1
1975 Whj	85 470,8	18 617,9	5 257,1	5 614,9	7 223,5	5 124,7	13 283,1	1 633,3	6 127,0	2 589,3
1976 Shj	161 457,8	30 901,6	8 852,8	14 064,8	20 897,8	9 810,9	15 975,0	5 960,5	33 342,7	21 651,6
1977 Whj	66 364,2	19 676,2	5 492,9	5 676,5	6 710,0	5 063,5	12 487,5	2 087,7	6 355,6	2 814,4
1976 Mai	18 699,6	4 767,4	1 345,5	1 721,8	2 477,8	1 377,5	2 703,4	462,6	2 512,4	1 331,3
1976 Juni	26 424,2	5 071,3	1 459,0	2 321,6	3 661,1	1 620,7	2 621,2	950,9	5 171,6	3 546,9
1976 Juli	37 952,6	5 661,8	1 598,6	3 259,4	4 643,8	2 010,6	2 713,7	1 712,2	9 388,1	6 964,3
1976 Aug.	37 195,5	5 755,7	1 679,0	3 107,9	4 718,4	1 944,2	2 743,3	1 480,8	9 387,1	6 379,1
1976 Sept.	25 997,6	5 811,1	1 685,6	2 287,5	3 605,2	1 545,4	2 702,5	756,4	5 285,4	2 318,7
1976 Okt.	16 477,7	4 844,2	1 300,1	1 387,8	1 779,4	1 244,8	2 587,8	597,8	1 793,4	942,6
1976 Nov.	8 758,8	2 821,3	825,9	687,9	640,5	681,2	2 183,7	91,9	464,6	361,9
1976 Dez.	8 956,0	2 586,1	679,0	960,3	889,9	580,8	1 462,3	328,3	1 142,0	327,2
1977 Jan.	9 612,3	2 849,6	789,1	877,5	976,4	734,9	1 756,9	341,4	1 005,1	281,4
1977 Febr.	10 002,3	2 951,6	836,9	800,8	1 067,6	795,8	2 062,1	310,4	877,3	299,8
1977 März	12 557,0	3 623,5	1 061,9	962,1	1 356,3	1 026,1	2 434,7	417,9	1 073,1	601,5
1977 April	15 113,0	4 024,1	1 156,0	1 323,0	1 690,4	1 217,2	2 441,8	615,0	1 608,5	1 037,0
1977 Mai	19 857,7
1977 Juni	27 384,6
1977 Juli	38 663,0

Jahr Monat	Übernachtungen von Auslandsgästen nach ausgewählten Herkunftsländern 2)									
	insgesamt	Belgien/ Luxemburg	Frankreich	Italien	Niederlande	Dänemark	Großbritannien und Nordirland	Österreich	Schweiz	Vereinigte Staaten
1974 Whj	4 933,4	218,3	357,3	273,0	586,7	205,6	408,2	225,5	296,4	659,8
1975 Shj	11 155,4	868,9	784,6	354,7	2 914,5	542,9	792,1	352,8	522,5	1 316,3
1975 Whj	5 137,4	231,8	380,2	283,4	676,0	245,6	419,6	231,9	296,2	687,2
1976 Shj	12 217,3	972,4	778,8	315,4	3 338,0	617,0	844,8	392,2	569,9	1 592,3
1977 Whj	5 571,1	251,3	377,2	275,2	768,2	263,7	476,2	254,7	323,2	811,6
1976 Mai	1 506,6	83,7	111,5	52,9	281,3	75,9	122,0	71,8	88,7	201,1
1976 Juni	1 893,7	115,8	107,0	41,1	556,2	92,8	134,4	55,5	88,1	260,5
1976 Juli	3 255,4	328,0	164,1	44,5	1 280,7	174,0	158,3	69,5	120,8	336,3
1976 Aug.	2 516,3	273,6	201,0	64,4	689,7	103,7	164,0	72,0	103,6	299,9
1976 Sept.	1 941,2	106,9	120,9	71,9	360,2	96,4	159,6	73,9	96,5	353,3
1976 Okt.	1 397,4	55,4	86,9	52,1	201,3	91,8	115,1	61,2	91,4	255,1
1976 Nov.	854,2	32,6	62,8	49,7	70,3	32,7	74,6	40,6	48,9	126,0
1976 Dez.	727,7	41,6	46,2	32,7	137,1	27,7	60,0	30,1	37,2	90,8
1977 Jan.	734,4	33,9	48,0	37,7	114,1	23,7	67,2	34,8	40,9	102,1
1977 Febr.	900,5	49,1	69,7	48,6	146,4	40,8	73,4	40,6	50,2	109,7
1977 März	956,9	38,8	63,6	54,3	98,9	47,0	85,9	47,3	54,6	127,9
1977 April	1 195,6	65,8	83,0	50,3	172,3	78,4	103,9	56,4	75,5	157,1
1977 Mai	1 609,6	89,6	111,3	58,9	325,5	81,8	123,8	72,7	97,3	226,7
1977 Juni	2 114,3	111,7	106,2	61,3	614,0	96,2	149,3	65,8	95,3	313,1
1977 Juli	3 445,6	342,1	156,6	51,2	1 413,1	177,7	155,0	70,2	121,5	348,5

Siehe auch Fachserie 6, Reihe 7.1.

1) Ab April 1973 rd. 2 700 Berichtsgemeinden; ab April 1974 rd. 2 600 Berichtsgemeinden; ab April 1975 rd. 2 400 Berichtsgemeinden. — 2) Grundsätzlich ist das Wohnsitzland, nicht die Staatsangehörigkeit (Nationalität) maßgebend.

Warenverkehr ¹⁾ mit Berlin (West)

Mill. DM

Jahr Monat	Lieferungen aus Berlin (West)					Lieferungen nach Berlin (West)				
	insgesamt	Erzeugnisse				insgesamt	Erzeugnisse			
		der Land- wirtschaft sowie der Nahrungs- u. Genußmittel- industrien	des Bergbaus sowie der Grundstoff- und Produktions- guterindustrien	der Investitions- guterindustrien	der Verbrauchs- guterindustrien		der Land- wirtschaft sowie der Nahrungs- u. Genußmittel- industrien	des Bergbaus sowie der Grundstoff- und Produktions- guterindustrien	der Investitions- guterindustrien	der Verbrauchs- guterindustrien
1972 MD	1 516	524	202	573	217	1 458	390	355	365	348
1973 MD	1 620	580	220	609	211	1 466	387	387	327	366
1974 MD	1 725	623	256	623	224	1 536	417	409	306	405
1975 MD	1 737	682	239	607	210	1 545	460	363	290	433
1976 MD	1 898	756	266	656	219	1 689	501	384	312	492
1976 Juni	1 794	703	229	645	218	1 649	470	371	338	470
Juli	1 693	683	263	554	193	1 463	421	330	265	448
Aug.	1 860	800	277	573	209	1 526	502	343	257	424
Sept.	2 109	859	286	721	244	1 809	538	383	346	542
Okt.	1 986	772	283	694	238	1 845	560	385	333	567
Nov.	2 017	837	278	679	222	1 876	566	392	334	584
Dez.	1 934	792	250	687	206	1 770	547	413	304	505
1977 Jan.	1 797	742	245	592	217	1 683	545	365	287	485
Febr.	1 812	712	259	637	205	1 658	534	355	291	478
Marz	2 213	886	309	758	260	1 922	605	414	330	572
April	1 859	765	247	630	216	1 683	512	379	299	495
Mai	1 920	777	248	645	251	1 757	616	350	286	505
Juni	1 975	845	242	633	255	1 766	614	362	300	490
Juli	1 724	744	220	549	210	1 526	471	321	259	474
Aug.	2 021	899	257	601	264	1 671	577	333	269	493

Siehe auch Fachserie 6, Reihe 5.

1) Grundlage für die Ermittlung der Zahlen bilden die für diesen Warenverkehr vorgeschriebenen Warenbegleitscheine. Ohne Post-, Kleinstsendungen und Luftfrachtverkehr.

Warenverkehr ¹⁾ mit der Deutschen Demokratischen Republik und Berlin (Ost)

Mill. DM

Jahr Monat	Insgesamt	Erzeugnisse der		Bergbauliche Erzeugnisse	Erzeugnisse der		Verbrauchs-	Sonstige Waren (insbesondere Rückwaren und Ersatzlieferungen u. ä.)
		Land-, Forst-, Jagdwirtschaft und Fischerei	Nahrungs- und Genußmittel- industrien		Grundstoff- und Produktions-	Investitions- guterindustrien		
Bezüge des Bundesgebietes								
1972 MD	196,9	24,1	18,5	6,6	55,4	23,4	67,3	1,6
1973 MD	221,6	27,5	22,8	7,3	74,6	22,2	65,8	1,4
1974 MD	271,0	26,4	19,9	9,4	106,9	26,9	80,1	1,6
1975 MD	278,5	33,2	16,8	7,4	101,4	28,3	89,5	1,7
1976 MD	323,1	35,0	20,5	9,6	124,3	35,1	96,8	1,8
1976 Juni	314,3	35,6	13,9	8,2	120,6	35,2	99,2	1,6
Juli	298,4	29,9	8,5	7,4	127,8	31,1	91,5	2,4
Aug.	300,2	20,1	12,5	8,4	130,8	28,9	97,7	1,8
Sept.	329,7	28,7	32,3	15,2	124,6	36,5	91,6	0,9
Okt.	328,0	24,2	22,1	12,9	133,8	40,5	93,0	1,4
Nov.	365,0	22,8	17,0	17,2	151,7	36,9	117,5	1,9
Dez.	367,9	22,2	20,4	11,4	157,1	50,8	103,2	2,9
1977 Jan.	284,3	25,8	14,6	8,4	112,9	29,8	91,1	1,7
Febr.	288,6	34,5	12,7	5,7	122,2	26,7	84,3	2,5
Marz	323,8	45,4	21,0	7,5	130,1	28,3	89,7	1,8
April	330,8	49,5	17,9	8,6	123,6	35,0	93,6	2,5
Mai	341,0	54,5	19,1	9,6	135,7	34,3	85,7	2,1
Juni	325,2	37,9	14,8	6,9	134,6	33,2	96,3	1,5
Juli	323,9	32,7	18,7	7,2	134,4	31,0	97,1	2,8
Aug.	304,0	22,7	18,6	7,6	119,2	34,8	98,7	2,4
Lieferungen des Bundesgebietes								
1972 MD	244,0	4,4	33,7	14,4	104,7	51,4	32,5	2,9
1973 MD	249,9	2,7	27,7	9,9	103,0	73,2	30,7	2,7
1974 MD	305,9	2,6	26,9	9,5	162,0	67,6	34,6	2,8
1975 MD	326,8	2,2	25,6	30,7	159,9	76,0	28,3	4,2
1976 MD	355,7	2,8	28,9	39,9	144,9	104,2	30,6	4,4
1976 Juni	346,2	1,7	36,0	44,9	144,8	85,9	29,4	3,7
Juli	368,8	3,4	31,0	20,9	165,4	113,0	30,9	4,3
Aug.	299,0	2,6	27,0	11,5	134,8	98,1	22,1	2,9
Sept.	334,4	2,7	25,3	35,3	148,9	91,2	28,2	2,9
Okt.	394,6	2,8	30,8	38,7	160,2	121,6	35,2	5,3
Nov.	412,6	5,6	28,0	64,4	149,4	127,1	32,2	5,9
Dez.	555,8	2,3	33,4	106,8	130,4	235,8	36,3	10,8
1977 Jan.	263,3	0,4	19,3	11,9	127,1	74,5	26,2	4,0
Febr.	334,6	2,5	28,7	14,1	152,0	87,6	46,3	3,4
März	364,6	1,6	28,2	72,6	132,0	79,3	46,8	4,1
April	356,7	1,6	31,6	66,6	155,3	64,6	32,9	4,1
Mai	330,9	2,8	47,9	22,8	143,0	82,2	27,7	4,5
Juni	306,4	0,7	41,4	24,3	123,3	87,6	25,5	3,7
Juli	437,6	2,5	33,6	107,2	147,4	116,0	26,9	4,1
Aug.	293,8	2,4	28,2	9,0	123,3	101,3	26,1	3,5

Siehe auch Fachserie 6, Reihe 6.

1) Grundlage für die Ermittlung der Zahlen bilden die für diesen Warenverkehr in beiden Richtungen vorgeschriebenen Warenbegleitscheine und andere Anmeldepapiere. Die Bezüge und Lieferungen werden ohne Rücksicht auf die Art der Verrechnung nachgewiesen.

Außenhandel

Außenhandel (Spezialhandel)

Ein- und Ausfuhr nach Warengruppen

Jahr Monat	Insgesamt 1)	Ernährungswirtschaft					Gewerbliche Wirtschaft					
		zusammen	Lebende Tiere	Nahrungsmittel		Genuß- mittel	zusammen	Roh- stoffe	Halb- waren	Fertigwaren		
				tieri- schen	pflanz- lichen					zusammen	Vor- erzeugnisse	End- erzeugnisse
Einfuhr												
Tatsächliche Werte in Mill. DM												
1972 MD	10 729	2 080	43	528	1 228	280	8 514	1 321	1 370	5 822	1 727	4 095
1973 MD	12 118	2 336	48	593	1 409	286	9 642	1 563	1 798	6 281	1 906	4 375
1974 MD	14 978	2 446	42	579	1 579	245	12 358	2 888	2 534	6 937	2 142	4 795
1975 MD	15 359	2 594	50	608	1 644	292	12 562	2 512	2 304	7 746	2 100	5 646
1976 MD	18 514	3 003	47	716	1 817	424	15 273	3 008	2 891	9 374	2 619	6 755
1976 Juni	18 606	3 033	49	715	1 795	474	15 328	2 899	2 947	9 482	2 776	6 706
Juli	18 786	2 887	43	718	1 684	442	15 652	3 169	2 980	9 503	2 723	6 780
Aug.	18 075	3 117	51	747	1 933	385	14 768	3 324	3 046	8 398	2 423	5 975
Sept.	18 421	2 773	48	713	1 612	400	15 434	3 190	2 806	9 438	2 682	6 756
Okt.	19 325	2 976	47	736	1 705	487	16 084	3 176	2 831	10 077	2 835	7 243
Nov.	19 237	3 437	47	758	2 105	527	15 558	3 112	2 799	9 647	2 775	6 872
Dez.	21 044	3 708	39	852	2 241	576	17 041	3 338	3 095	10 607	2 663	7 944
1977 Jan.	17 807	2 826	29	592	1 661	544	14 787	3 066	2 746	8 974	2 565	6 409
Febr.	18 253	2 989	41	629	1 739	581	15 081	2 912	2 576	9 593	2 788	6 805
März	21 626	3 663	45	717	2 280	622	17 664	3 150	2 959	11 556	3 237	8 319
April	18 962	3 130	36	585	1 895	613	15 615	2 795	2 954	9 866	2 777	7 089
Mai	19 122	3 279	45	652	2 080	502	15 600	2 932	2 880	9 787	2 788	6 999
Juni	20 427	3 750	47	689	2 299	715	16 373	2 988	3 200	10 185	2 862	7 324
Juli	19 425	2 908	53	690	1 605	560	16 266	2 953	2 976	10 337	2 747	7 590
Aug.	18 404	3 236	63	767	1 919	487	14 946	3 022	2 841	9 083	2 470	6 613
Sept. 2)	19 539
Index des Volumens 1970 = 100												
1972 MD	121,8	121,1	136,5	124,5	119,9	119,2	122,0	102,0	111,4	130,9	131,2	130,7
1973 MD	129,2	123,0	134,3	123,6	123,3	119,4	130,9	108,7	118,0	141,0	138,6	142,1
1974 MD	127,4	118,4	137,9	123,2	119,9	101,5	129,5	105,1	115,8	140,5	129,3	145,5
1975 MD	130,7	125,1	147,0	128,1	123,6	124,4	131,8	95,1	108,0	149,4	130,6	157,8
1976 MD	152,3	136,9	126,7	137,3	136,8	138,1	155,7	104,8	126,7	178,8	159,9	187,3
1976 Juni	153,1	139,8	130,8	137,4	137,4	155,2	155,9	102,1	127,3	179,7	169,5	184,3
Juli	151,5	136,5	123,1	138,5	134,9	141,8	154,7	105,0	123,6	178,2	162,5	185,3
Aug.	144,0	141,4	140,3	142,2	145,5	121,9	144,8	114,5	127,3	158,6	144,1	165,1
Sept.	149,6	125,9	133,4	137,1	122,7	120,8	155,2	107,8	120,0	179,4	160,8	187,8
Okt.	161,7	135,0	133,6	140,4	130,5	146,4	167,6	116,5	129,2	193,7	170,6	204,2
Nov.	159,3	150,2	130,5	142,4	153,3	151,8	161,3	108,9	129,5	185,6	166,2	194,4
Dez.	172,0	159,7	107,5	160,0	159,5	166,4	174,3	114,9	136,9	202,4	160,7	221,1
1977 Jan.	144,7	119,6	80,0	114,4	116,1	148,5	150,7	101,6	121,8	173,3	171,3	174,2
Febr.	148,4	123,0	113,4	118,6	120,1	144,7	154,8	97,5	118,9	181,9	182,3	181,7
März	176,9	148,1	122,3	134,5	154,6	144,4	183,2	113,1	132,7	218,4	209,9	222,2
April	153,0	123,3	97,7	112,4	125,2	135,7	160,1	100,3	127,4	186,9	182,1	189,0
Mai	155,0	132,0	124,8	125,5	137,4	119,1	160,2	98,2	125,0	188,4	182,7	190,9
Juni	165,8	147,0	128,7	133,5	152,4	147,6	169,5	111,3	138,9	195,0	190,4	197,1
Juli	157,2	120,3	146,9	133,2	115,2	118,9	165,7	105,3	128,2	194,0	176,9	201,8
Aug.	148,1	134,5	173,4	145,8	134,1	112,7	151,2	106,1	125,6	171,6	157,1	178,2
Ausfuhr												
Tatsächliche Werte in Mill. DM												
1972 MD	12 419	495	59	160	210	66	11 849	282	870	10 696	2 155	8 541
1973 MD	14 866	668	58	205	324	81	14 116	339	1 104	12 673	2 778	9 895
1974 MD	19 215	829	34	283	425	87	18 282	460	1 716	16 106	4 261	11 845
1975 MD	18 466	866	58	318	389	101	17 482	442	1 344	15 696	3 361	12 335
1976 MD	21 387	951	48	335	434	134	20 315	474	1 557	18 283	3 903	14 480
1976 Juni	20 626	829	32	265	395	137	19 687	486	1 574	17 627	3 748	13 879
Juli	21 366	967	40	304	486	138	20 283	469	1 610	18 204	3 878	14 326
Aug.	19 273	834	56	307	350	122	18 329	444	1 494	16 391	3 512	12 879
Sept.	23 097	1 041	61	367	480	133	21 936	525	1 711	19 700	4 054	15 646
Okt.	22 891	1 028	44	364	483	138	21 731	513	1 592	19 626	4 002	15 624
Nov.	22 209	990	49	373	430	139	21 083	467	1 518	19 098	3 958	15 140
Dez.	24 296	1 083	43	401	470	169	23 057	507	1 549	21 000	4 019	16 981
1977 Jan.	19 792	987	37	360	449	142	18 702	388	1 254	17 060	3 524	13 536
Febr.	20 983	1 083	36	404	466	177	19 781	432	1 408	17 941	3 659	14 282
März	25 823	1 266	42	496	528	200	24 360	517	1 697	22 147	4 468	17 679
April	21 903	1 110	38	432	472	167	20 675	476	1 538	18 660	3 921	14 740
Mai	22 740	1 133	38	397	521	177	21 472	487	1 572	19 413	3 976	15 437
Juni	23 318	1 158	43	398	541	177	22 022	494	1 689	19 839	4 006	15 833
Juli	21 190	1 091	24	401	483	184	19 971	413	1 426	18 133	3 632	14 501
Aug.	20 926	1 187	30	394	607	156	19 620	426	1 365	17 829	3 626	14 203
Sept. 2)	23 200
Index des Volumens 1970 = 100												
1972 MD	115,2	132,8	137,2	126,4	138,6	124,7	114,5	102,8	118,1	114,6	120,5	112,9
1973 MD	133,3	165,9	134,1	177,1	169,0	154,2	132,1	120,6	139,3	131,8	148,9	127,2
1974 MD	149,9	187,6	90,3	230,5	182,7	179,3	148,5	132,9	152,0	148,7	175,9	141,3
1975 MD	134,3	192,2	131,1	233,6	174,6	202,3	132,1	119,5	123,4	133,2	138,4	131,8
1976 MD	152,6	214,1	103,6	246,2	206,7	245,5	150,3	125,9	146,4	151,4	163,0	148,2
1976 Juni	148,7	194,9	147,1	132,7	147,4	147,5	160,7	143,8
Juli	151,2	224,5	148,5	120,2	142,4	149,9	164,8	145,8
Aug.	135,2	187,1	133,3	113,3	137,3	133,5	147,7	129,7
Sept.	162,3	229,8	159,9	131,5	155,2	161,2	172,1	158,2
Okt.	162,1	226,0	159,7	131,1	150,0	161,5	170,6	159,0
Nov.	158,3	220,8	155,9	123,0	147,2	157,7	168,4	154,7
Dez.	170,2	245,6	167,3	132,0	148,6	170,1	170,8	169,9
1977 Jan.	138,8	219,1	136,0	102,3	123,3	138,1	149,7	134,9
Febr.	146,9	240,4	143,5	116,2	136,3	145,0	157,2	141,6
März	182,1	282,7	178,1	138,7	165,1	180,4	192,4	177,2
April	154,3	239,6	151,2	125,0	149,6	152,1	170,2	147,1
Mai	159,9	245,9	156,8	133,5	150,7	158,0	172,9	153,9
Juni	164,8	254,8	161,5	133,5	167,7	161,8	176,9	157,6
Juli	148,5	233,7	145,3	113,1	137,7	146,9	156,2	144,4
Aug.	146,9	262,2	142,7	118,0	132,8	144,3	159,9	140,1

Siehe auch Fachserie 7, Reihe 1.

1) Rückwaren und Ersatzlieferungen sind nicht in den einzelnen Warengruppen, sondern nur in der Gesamtein- bzw. -ausfuhr enthalten. — 2) Vorläufiges Ergebnis.

Außenhandel (Spezialhandel)

Ein- und Ausfuhr nach ausgewählten Herstellungs- und Verbrauchsländern 1)

Mill. DM

Jahr Monat	Frank- reich	Belgien- Luxemburg	Nieder- lande	Italien	Groß- britannien	Danemark	Schweden	Schweiz	Oster- reich	Sowjet- union	Vereinigte Staaten	Iran
Einfuhr nach Herstellungsländern												
1972 MD	1 513	1 080	1 465	1 158	382	140	266	310	221	115	897	99
1973 MD	1 580	1 185	1 726	1 170	430	177	300	346	247	166	1 019	141
1974 MD	1 742	1 326	2 102	1 248	522	205	357	407	293	272	1 164	267
1975 MD	1 846	1 312	2 144	1 436	578	232	354	456	316	270	1 186	303
1976 MD	2 153	1 592	2 549	1 575	712	277	392	580	429	363	1 463	415
1976 Juni	2 199	1 751	2 508	1 651	677	274	371	616	428	334	1 445	322
Juli	2 203	1 482	2 489	1 813	735	247	372	582	431	356	1 375	442
Aug.	1 904	1 453	2 384	1 588	654	241	379	499	389	450	1 299	532
Sept.	1 989	1 739	2 482	1 569	751	319	405	583	473	377	1 225	361
Okt.	2 250	1 652	2 504	1 700	761	350	444	637	475	307	1 228	470
Nov.	2 192	1 591	2 560	1 499	780	302	440	634	475	306	1 437	461
Dez.	2 355	1 604	2 761	1 646	799	329	423	626	470	402	2 373	571
1977 Jan.	2 058	1 442	2 429	1 326	688	244	361	510	389	303	1 379	434
Febr.	2 080	1 531	2 393	1 711	690	282	377	588	458	250	1 266	423
Marz	2 777	1 931	2 821	1 786	928	300	478	668	538	340	1 660	332
April	2 242	1 661	2 607	1 604	871	243	407	604	473	340	1 401	380
Mai	2 345	1 646	2 587	1 761	783	243	382	574	465	327	1 496	380
Juni	2 248	1 771	2 680	1 860	842	308	414	593	461	366	1 691	343
Juli	2 316	1 510	2 309	1 981	917	263	413	728	542	358	1 299	344
Aug.	1 723	1 362	2 391	1 677	918	267	351	627	510	355	1 305	289

Ausfuhr nach Verbrauchsländern

1972 MD	1 617	1 025	1 265	1 046	587	248	419	730	623	191	1 150	111
1973 MD	1 928	1 222	1 522	1 248	700	337	488	840	703	260	1 257	157
1974 MD	2 279	1 465	1 956	1 561	918	387	656	961	846	398	1 445	244
1975 MD	2 164	1 406	1 849	1 349	841	386	675	797	819	579	1 096	433
1976 MD	2 805	1 689	2 070	1 583	1 015	554	752	965	1 045	563	1 201	480
1976 Juni	2 879	1 695	1 932	1 532	975	561	689	946	960	495	1 249	467
Juli	2 856	1 464	1 910	1 611	1 065	432	621	972	1 040	597	1 230	570
Aug.	2 267	1 539	1 964	1 151	835	617	640	913	1 013	535	988	434
Sept.	2 941	1 886	2 283	1 668	1 102	572	818	1 049	1 197	550	1 324	491
Okt.	2 889	1 819	2 321	1 686	1 063	593	900	1 065	1 191	466	1 354	508
Nov.	2 908	1 653	2 231	1 623	1 060	562	898	1 023	1 164	578	1 317	446
Dez.	2 986	1 766	2 214	1 708	1 180	619	888	1 035	1 219	648	1 245	682
1977 Jan.	2 666	1 644	1 978	1 445	1 006	427	665	925	955	514	1 193	421
Febr.	2 733	1 688	2 170	1 656	1 088	482	737	1 000	1 077	498	1 159	441
Marz	3 424	2 130	2 651	1 882	1 428	593	1 016	1 138	1 266	553	1 393	505
April	2 620	1 766	2 312	1 561	1 185	487	747	991	1 127	445	1 478	525
Mai	2 900	1 827	2 327	1 648	1 075	507	691	1 002	1 157	514	1 466	511
Juni	2 836	1 974	2 294	1 653	1 249	481	704	1 018	1 116	414	1 602	549
Juli	2 645	1 476	1 922	1 387	1 071	433	529	978	1 198	556	1 418	590
Aug.	2 078	1 523	2 192	1 216	1 103	489	667	1 009	1 164	553	1 544	637

Siehe auch Fachserie 7, Reihe 1

1) Die Auswahl der Länder erfolgte nach der Höhe des Umsatzes im Jahr 1976.

Ein- und Ausfuhr nach Ländergruppen

Mill. DM

Jahr Monat	Ins- gesamt 1)	Industrialisierte westliche Länder					Entwicklungsländer				Ostblockländer	
		zusammen	EG- 2) Länder	Andere europäische Länder	Vereinigte Staaten und Kanada	Übrige Länder	zu- sammen 3)	Afrika	Amerika	Asien	zu- sammen 4)	darunter Europa
Einfuhr nach Herstellungsländern												
1972 MD	10 729	8 639	5 762	1 414	1 015	449	1 636	553	458	608	444	412
1973 MD	12 118	9 562	6 295	1 617	1 152	498	1 995	656	501	808	552	515
1974 MD	14 978	10 914	7 179	1 852	1 331	552	3 349	1 192	581	1 546	701	654
1975 MD	15 359	11 548	7 604	1 956	1 332	657	3 070	1 015	558	1 462	722	665
1976 MD	18 514	13 791	8 923	2 427	1 656	784	3 787	1 226	688	1 838	915	848
1976 Juni	18 606	14 037	9 164	2 461	1 670	741	3 697	1 079	795	1 793	857	803
Juli	18 786	13 888	9 037	2 457	1 592	801	3 938	1 201	757	1 949	936	866
Aug.	18 075	12 870	8 269	2 239	1 509	853	4 205	1 318	874	1 967	961	899
Sept.	18 421	13 658	8 910	2 482	1 433	832	3 790	1 203	674	1 905	948	887
Okt.	19 325	14 366	9 285	2 702	1 490	889	3 989	1 250	746	1 967	949	882
Nov.	19 237	14 190	8 996	2 705	1 633	855	4 112	1 283	753	2 010	916	841
Dez.	21 044	15 748	9 572	2 689	2 629	859	4 176	1 392	743	2 008	1 098	1 027
1977 Jan.	17 807	12 817	8 238	2 299	1 555	726	4 186	1 448	698	2 007	789	723
Febr.	18 253	13 460	8 748	2 555	1 409	747	4 039	1 208	732	2 050	741	693
Marz	21 626	16 304	10 624	2 898	1 826	956	4 337	1 507	833	1 971	969	904
April	18 962	14 200	9 332	2 434	1 560	874	3 881	1 182	879	1 779	859	808
Mai	19 122	14 408	9 434	2 376	1 678	919	3 843	1 309	680	1 829	856	801
Juni	20 427	15 297	9 792	2 612	1 929	965	4 185	1 312	1 026	1 830	923	861
Juli	19 425	14 543	9 377	2 773	1 519	874	3 879	1 269	850	1 707	979	922
Aug.	18 404	13 274	8 403	2 455	1 547	868	4 211	1 285	868	1 998	896	832
Sept. 5)	19 539
Ausfuhr nach Verbrauchsländern												
1972 MD	12 419	10 337	5 829	2 822	1 279	406	1 402	331	502	577	641	592
1973 MD	14 866	12 225	7 005	3 288	1 387	544	1 690	437	531	737	903	824
1974 MD	19 215	15 155	8 626	4 158	1 603	768	2 646	637	850	1 182	1 325	1 214
1975 MD	18 466	13 919	8 045	3 998	1 255	621	2 997	757	744	1 530	1 452	1 326
1976 MD	21 387	16 383	9 776	4 571	1 369	667	3 486	926	731	1 824	1 453	1 310
1976 Juni	20 626	15 983	9 631	4 272	1 451	629	3 281	860	681	1 735	1 303	1 132
Juli	21 366	15 945	9 389	4 389	1 392	776	3 792	1 037	798	1 953	1 565	1 452
Aug.	19 273	14 434	8 428	4 285	1 133	588	3 347	866	760	1 716	1 415	1 264
Sept.	23 097	17 703	10 516	4 978	1 496	713	3 915	947	775	2 187	1 389	1 276
Okt.	22 891	17 645	10 431	5 043	1 517	655	3 919	1 162	860	1 893	1 254	1 141
Nov.	22 209	17 198	10 094	4 941	1 506	657	3 515	901	714	1 894	1 424	1 328
Dez.	24 296	18 231	10 548	5 484	1 428	770	4 252	1 095	805	2 347	1 745	1 692
1977 Jan.	19 792	15 368	9 223	4 137	1 347	662	3 164	943	629	1 587	1 194	1 123
Febr.	20 983	16 259	9 880	4 629	1 295	556	3 323	1 021	570	1 729	1 339	1 267
Marz	25 823	20 067	12 188	5 509	1 581	789	4 137	1 297	741	2 094	1 538	1 414
April	21 903	16 984	9 998	4 738	1 661	587	3 606	1 011	686	1 904	1 243	1 136
Mai	22 740	17 577	10 348	4 840	1 692	697	3 729	1 021	797	1 906	1 370	1 249
Juni	23 318	17 778	10 552	4 789	1 803	634	4 258	1 150	879	2 225	1 212	1 128
Juli	21 190	15 775	8 889	4 641	1 603	641	3 933	1 014	758	2 157	1 403	1 327
Aug.	20 926	15 499	8 661	4 466	1 721	650	3 982	1 035	797	2 145	1 372	1 252
Sept. 5)	23 200

Siehe auch Fachserie 7, Reihe 1.

1) Einschiff-, Schiffs- und Luftfahrzeugbedarf, Polargebiete und Nicht ermittelte Länder. — 2) Europäische Gemeinschaft (Frankreich, Belgien - Luxemburg, Niederlande, Italien, Großbritannien, Republik Irland, Dänemark). — 3) Einschiff, Ozeanien. — 4) Einschiff, asiatische Ostblockländer — 5) Vorläufiges Ergebnis.

Verkehr

Meßzahlen des Personen- und Güterverkehrs

1976 = 100, kalendertäglich

Jahr Monat	Personenverkehr											
	Eisenbahnen 1)		Stadtschnellbahnen, Straßenbahnen, Obusse und Kraftomnibusse								Luftverkehr 3)	
			insgesamt		Allgemeiner Linienverkehr		Sonderformen des Linienverkehrs 2)		Gelegenheits- verkehr			
	Beförderte Personen	Personen- kilometer	Beförderte Personen	Personen- kilometer	Beförderte Personen	Personen- kilometer	Beförderte Personen	Personen- kilometer	Beförderte Personen	Personen- kilometer	Beförderte Personen	Personen- kilometer
1972	100	103	98	93	100	100	83	88	84	79	90	91
1973	102	104	101	96	102	102	93	97	87	83	88	87
1974	102	101	102	98	103	103	97	98	92	89	91	91
1975	101	99	105	103	106	105	100	101	100	98	95	94
1976	100	100	100	100	100	100	100	100	100	100	100	100
1976 Mai	103	108	103	113	101	102	113	114	127	136	107	108
1976 Juni	93	112	97	116	96	94	99	107	149	168	119	117
1976 Juli	88	110	80	97	81	79	71	78	122	146	125	121
1976 Aug.	93	106	82	93	83	83	62	60	118	135	124	121
1976 Sept.	111	105	106	120	105	106	107	103	138	160	126	126
1976 Okt.	101	98	102	106	102	103	105	105	111	115	108	109
1976 Nov.	107	93	109	99	109	110	120	116	80	66	83	83
1976 Dez.	100	98	107	93	108	108	107	106	70	53	77	78
1977 Jan.	103	93	102	88	102	104	100	98	63	46	82	83
1977 Febr.	101	90	114	99	113	114	127	122	75	52	82	84
1977 März	94	92	105	95	103	103	124	120	80	62	93	94 r
1977 April	95	104	95	92	96	95	90	90	80	88	103	103
1977 Mai	100	111	100	113	98	98	113	110	131	148	112	110
1977 Juni	94	109	98	120	96	95	109	106	160	183	126	121
1977 Juli	90	114									133	127

Jahr Monat	Güterverkehr									
	Eisenbahnen 1)			Fernverkehr mit Lastkraftfahrzeugen						
	Beförderte Güter 4)	Tarif-tkm 4)	Effektiv- tkm 5)	Verkehr deutscher Fahrzeuge 6)				Grenzüberschreitender Verkehr ausländischer Fahrzeuge		
				Gewerbl. Verkehr 7)		Werkverkehr 8)				
				Beförderte Güter	Tarif-tkm 9)	Beförderte Güter	Tarif-tkm 10)	Beförderte Güter	Tarif-tkm 11)	
1972				108	110	109	90	86	58	60
1973	114	114	114	97	94	70	70	71	66	
1974	119	117	117	94	93	77	77	83	79	
1975	96	93	94	90	89	87	86	84	82	
1976	100	100	100	100	100	100	100	100	100	
1976 Mai	96	96	97	100	100	103	101	100	99	
1976 Juni	99	102	101	102	100	110	109	107	106	
1976 Juli	99	100	102	98	96	105	103	92	92	
1976 Aug.	98	99	98	92	91	100	100	91	91	
1976 Sept.	107	111	112	107	107	117	116	109	109	
1976 Okt.	106	106	109	109	109	103	103	106	106	
1976 Nov.	114	114	112	108	109	116	118	109	110	
1976 Dez.	99	97	98	96	97	91	93	94	94	
1977 Jan.	90	90	87	93	95	84	86	93	95	
1977 Febr.	94	94	94	100	102	96	99	106	109	
1977 März	99	100	103	104	105	110	112	117	119	
1977 April	89	93	93	105	104	104	104	103	105	
1977 Mai	91	93	93	101	102	106	106	104	105	
1977 Juni	98	99	100	
1977 Juli	87	89	92	

Jahr Monat	Güterverkehr											
	Binnenschifffahrt 12)				Seeschifffahrt				Luftverkehr 13)		Rohrfernleitungen 14)	
	Beförderte Güter	Effektiv-tkm		Grenz- verkehr bei Emme- rich 15)	Beförderte Güter 16)			Nord - Ostsee - Kanal 17)	Beförderte Güter	Effektiv- tkm	Beförderte Güter	Effektiv- tkm
		insgesamt	darunter auf Schiffen der Bundes- republik Deutschland		insgesamt	im Verkehr mit Häfen						
innerhalb						außerhalb des Bundesgebietes						
1972	99	96	99	86	88	71	89	98	79	75	108	116
1973	107	106	108	99	98	78	99	104	86	81	114	116
1974	110	112	113	108 r	107	84	108	115	89	84	103	105
1975	99	104	104	101	91	74	92	94	85	83	90	91
1976	100	100	100	100	100	100	100	100	100	100	100	100
1976 Juni	112	116	114	109	98	97	98	98	96	97	91	91
1976 Juli	95	93	94	89	101	106	101	100	93	94	101	97
1976 Aug.	106	109	110	107	111	141	110	104	87	88	103	102
1976 Sept.	105	102	105	106	107	116	106	102	100	100	109	109
1976 Okt.	102	104	104	105	104	122	103	105	103	102	109	111
1976 Nov.	98	96	98	93	120	116	120	110	112	114	106	109
1976 Dez.	99	103	101	98	111	105	111	102	116	116	109	112
1977 Jan.	80	82	77	94	102	109	102	96	106	111	101	102
1977 Febr.	88	93	92	88	97	113	96	98	122	126	104	99
1977 März	109	112	110	114	94	104	93	84	122	125	92	99
1977 April	104	110	104	108	93	98	93	97	117	120	92	89
1977 Mai	104	113	106	112	93	83	93	101	114	119	94	95
1977 Juni	111	121	117	118	100	108	109	95	99
1977 Juli	98	102	100	95	101
1977 Aug.	93	100	101

1) Ohne Kraftwagenverkehr. — 2) § 43 PBefG; und Freigestellter Schülerverkehr. — 3) Beförderte Personen im In- und Auslandsverkehr; Effektiv-Pkm über dem Bundesgebiet. — 4) Frachtpflichtiger Verkehr. — 5) Beladene Güterwagen in allen Zügen. — 6) Mit Standort im Bundesgebiet. — 7) Einschl. Transporte der Bundesbahneigenen und der im Auftrag der Deutschen Bundesbahn fahrenden Lastkraftfahrzeuge. — 8) Unvollständig erfaßt, hier ausgewiesene Ergebnisse enthalten die geschätzte Untererfassung. — 9) Wirkliches Gewicht mal Tarifkilometer im Bundesgebiet, ggf. einschl. der Entfernung zwischen Berlin (West) und dem übrigen Bundesgebiet. — 10) Wirkliches Gewicht mal Kreismittelpunktentfernung (ab März 1973; vorher mal Tarifentfernung) im Bundesgebiet. — 11) Wirkliches Gewicht mal Kreismittelpunktentfernung im Bundesgebiet. — 12) Einschl. gesamter Binnen-See-Verkehr. — 13) Beförderte Fracht im In- und Auslandsverkehr; Effektiv-tkm über dem Bundesgebiet. — 14) Nur rohes Erdöl. — 15) Güter- Ein und Ausgang über die Grenzzollstelle Emmerich. — 16) Ohne Eigengewicht der Fahrzeuge des Reise- und Güterverkehrs, der Container, Trailer und Trägerschiffaleichter sowie ohne Seeverkehr der Binnenhäfen mit Häfen außerhalb des Bundesgebietes. — 17) Beförderte Güter im Durchgangs- und Teilstreckenverkehr.

Güterverkehr nach Verkehrszweigen und Güterhauptgruppen¹⁾

1 000 t

Jahr Vierteljahr Güterhauptgruppe	Eisenbahnen ²⁾	Fernverkehr mit Kraftfahrzeugen ³⁾	Binnenschifffahrt	Seeschifffahrt ⁴⁾	Luftfahrt ⁵⁾	Rohrfernleitungen
1972	352 828,7	192 943,5	228 498,8	127 966,6	336,0	86 419,7
1973	371 188,3	216 690,4	245 640,0	141 879,1	370,8	90 958,4
1974	389 055,7	224 609,8	252 108,2	154 779,1	383,2	82 409,9
1975	314 364,0	229 909,3	227 329,9	131 425,5	360,4	71 830,3
1976	327 512,8	262 168,6	230 032,6	144 902,7	425,9	80 154,6
1976 1. Vierteljahr	77 319,4	59 863,5	52 611,4	30 804,7	103,8	18 623,7
2. Vierteljahr	79 245,5	67 214,9	60 854,6	34 833,6	103,7	18 724,0
3. Vierteljahr	83 435,3	66 895,6	58 882,8	38 704,2	99,1	21 021,4
4. Vierteljahr	87 512,6	68 194,6	57 683,8	40 560,2	119,4	21 785,4
1977 1. Vierteljahr	75 964,0	63 996,0	52 196,1	34 729,0	124,4	19 503,5
Lebende Tiere	52,2	168,2	—	1,0	0,8	—
Getreide	918,6	422,2	1 607,3	1 552,8	0,1	—
Kartoffeln	115,2	274,7	—	11,2	0,0	—
Frische Früchte, frisches und gefrorenes Gemüse	819,0	1 315,5	11,7	621,5	9,4	—
Spinnstoffe und textile Abfälle	208,1	258,9	23,1	174,2	0,0	—
Holz und Kork	935,3	2 099,8	255,7	672,6	0,0	—
Zuckerrüben	337,9	17,1	—	—	—	—
Sonst. pflanzl., tierische und verw. Rohstoffe	135,8	572,0	8,0	200,6	9,5	—
Zucker	126,7	275,8	81,6	158,3	0,0	—
Getränke	219,5	2 691,8	17,2	170,5	0,1	—
Genußmittel und Nahrungsmittelzubereitung a. n. g.	231,2	1 514,0	38,3	345,4	0,9	—
Fleisch, Fische, Eier, Milch, Speisefette	171,0	3 101,7	10,2	248,7	1,7	—
Getreide-, Obst- und Gemüseerzeugung, Hopfen	194,7	1 862,9	190,0	324,9	0,0	—
Futtermittel	694,1	1 870,0	1 195,8	1 426,1	0,0	—
Ölsaaten, -früchte, pflanzl. u. tier. Öle u. Fette	176,7	369,8	1 160,1	794,7	0,0	—
Steinkohle und Steinkohlenbriketts	12 858,1	57,2	4 538,3	1 242,8	0,0	—
Braunkohle, Braunkohlenbriketts und Torf	1 441,5	155,9	52,1	4,1	—	—
Steinkohlen- und Braunkohlenkoks	3 886,2	23,1	370,5	203,0	0,0	—
Rohes Erdöl	369,8	2,3	148,4	10 259,2	0,0	19 503,5
Kraftstoffe und Heizöl	5 289,2	2 506,8	9 174,7	3 196,0	0,0	—
Natur-, Raffinerie- und verw. Gase	430,0	108,6	162,0	10,8	0,0	—
Mineralölerzeugnisse a. n. g.	423,3	433,1	521,6	223,9	0,0	—
Eisenerze (ausgen. Schwefelkiesabbrände)	6 097,9	7,5	7 199,3	2 792,9	0,0	—
NE-Metallerze, -abfälle und -schrott	525,6	279,6	988,6	1 161,4	0,0	—
Eisen- u. Stahlabfälle u. -schrott, Schwefelkiesabbr.	3 783,8	252,8	900,2	91,7	0,0	—
Roheisen, Ferrolegierungen, Rohstahl	1 342,5	228,3	313,8	86,2	0,0	—
Stahlhalbzeug	4 381,3	94,6	442,5	127,7	0,1	—
Stab- u. Formstahl, Draht, Eisenbahnoberbaumat.	2 923,5	1 038,5	891,1	287,7	0,0	—
Stahlbleche, Bandstahl, Weißblech u. -band	2 744,0	1 499,6	1 226,6	621,0	0,0	—
Rohre u. a. aus Stahl; rohe Gießereierzeugnisse	1 252,8	985,2	275,5	282,3	0,2	—
NE-Metalle u. NE-Metallhalbzeug	281,8	800,2	342,6	226,9	0,6	—
Sand, Kies, Bims, Ton, Schlacken	1 689,9	1 684,1	10 625,9	119,9	0,0	—
Salz, Schwefelkies, Schwefel	755,7	613,5	1 289,2	301,6	0,0	—
Sonst. Steine, Erden u. verw. Rohmineralien	2 405,0	1 609,2	2 591,9	608,5	0,1	—
Zement u. Kalk	1 374,7	1 587,3	483,6	229,4	0,1	—
Gips	25,3	218,4	43,9	5,9	0,0	—
Sonst. mineral. Baustoffe u. a. (ausgen. Glas)	412,0	3 441,1	140,1	150,3	0,0	—
Natürliche Düngemittel	612,2	80,4	466,6	382,8	0,0	—
Chemische Düngemittel	2 726,1	242,4	843,9	624,3	0,0	—
Chem. Grundstoffe (ausgen. Al.-oxyd u. -hydroxyd)	2 554,8	1 164,2	1 898,1	712,7	0,6	—
Aluminiumoxyd und -hydroxyd	179,2	17,2	257,5	24,7	—	—
Benzol, Teere u. ä. Destillationserzeugnisse	239,9	56,8	256,8	31,5	0,0	—
Zellstoff und Altpapier	498,5	401,1	321,8	385,6	0,0	—
Sonst. chem. Erzeugnisse (einschl. Stärke)	1 322,0	4 779,2	180,9	373,5	6,5	—
Fahrzeuge	1 604,7	1 324,6	37,3	387,6	6,9	—
Landwirtschaftliche Maschinen	141,9	148,6	17,7	29,7	0,5	—
Elektrotechn. Erzeugnisse, andere Maschinen	604,3	1 692,1	86,9	560,8	28,6	—
Baukonstruktionen aus Metall, EBM - Waren	465,3	2 086,6	45,3	180,5	1,8	—
Glas, Glaswaren, feinkeram. u. ä. min. Erzeugn.	294,3	1 280,0	24,5	78,0	0,4	—
Leder, Lederwaren, Textilien, Bekleidung	158,1	803,0	0,1	173,3	14,2	—
Sonst. Halb- und Fertigwaren	856,0	6 953,8	111,6	916,7	14,0	—
Bes. Transportgüter (einschl. Sammel- u. Stückgut)	3 677,0	7 440,9	325,1	931,6	23,0	—

Siehe auch Fachserie 8, Reihe 1.

1) Verkehr innerhalb des Bundesgebietes, Verkehr mit der DDR und Berlin (Ost), grenzüberschreitender Verkehr und Durchgangsverkehr mit deutschen und ausländischen Fahrzeugen. Beim Fernverkehr mit Kraftfahrzeugen sind Transporte von Fahrzeugen mit Standort in der DDR und Berlin (Ost), bei Seeschifffahrt und Luftfahrt die Durchfuhr ohne Umladung nicht enthalten. — 2) Ohne Dienstgutverkehr. — 3) Die hierin enthaltenen Beförderungsleistungen im Fernverkehr sind unvollständig erfaßt. Gesamtergebnis geschätzt, Ergebnisse für einzelne Güterhauptgruppen nicht vollständig. — 4) Ohne den Seeverkehr der Binnenhäfen mit Häfen außerhalb des Bundesgebietes, sowie ohne Eigengewichte der Fahrzeuge des Reise- und Güterverkehrs, der Container, Trailer und Tragerschiffe. — 5) Ohne unmittelbaren Durchgangsverkehr aber einschl. Güterverkehr innerhalb des Bundesgebietes, der ab 1977 nicht nach Güterhauptgruppen aufgegliedert werden kann

Eisenbahnen 1)

Jahr Monat	Betriebsleistungen				Leistungen im Personen- verkehr 2)			Expres- gutverkehr	Leistungen im Güterverkehr			
	Wagenachskilometer		Effektiv- tonnen- km der Güterwagen in allen Zügen	Güter- wagen- stellung	Be- forderte Personen	Personen- kilometer	Gepack- verkehr 3)		Beforderte Güter		Tariftonnenkilometer	
	insgesamt	darunter Reisezüge							insgesamt	darunter fracht- pflichtiger Verkehr	insgesamt	darunter fracht- pflichtiger Verkehr
Mill.				1 000		Mill		1 000 t		Mill		
1972 MD	2 067	777	6 536	1 556	90 777	3 255	82	65	30 532	29 402	5 587	5 416
1973 MD	2 110	784	6 850	1 607	90 612	3 355	84	62	32 166	30 933	5 785	5 605
1974 MD	2 102	786	6 998	1 602	89 780	3 218	179	52	33 689	32 421	5 949	5 764
1975 MD	1 851	758	5 617	1 449	88 457	3 147	188	49	27 434	26 197	4 769	4 588
1976 MD	1 895	731	6 003	1 435	87 895	3 196	227	45	28 559	27 293	5 118	4 933
1976 Mai	1 894	742	5 912	1 421	92 136	3 507	197	44	28 192	26 742	5 006	4 790
Juni	1 912	755	5 990	1 396	80 343	3 524	282	44	27 901	26 679	5 129	4 945
Juli	2 015	817	6 238	1 430	78 394	3 586	415	42	28 737	27 424	5 207	5 027
Aug.	1 958	800	5 976	1 417	82 702	3 456	296	39	28 573	27 229	5 155	4 950
Sept.	2 013	752	6 582	1 520	95 851	3 308	233	44	30 245	28 783	5 612	5 397
Okt.	1 976	712	6 655	1 559	90 551	3 186	225	44	30 811	29 345	5 524	5 306
Nov.	1 901	648	6 607	1 564	92 698	2 917	200	46	32 010	30 612	5 729	5 522
Dez.	1 876	703	5 978	1 432	89 389	3 166	195	52	28 582	27 556	5 000	4 853
1977 Jan.	1 742	698	5 316	1 281	92 260	3 003	189	42	25 820	25 051	4 636	4 535
Febr.	1 663	632	5 185	1 226	81 628	2 626	193	39	24 346	23 422	4 405	4 276
März	1 945	711	6 261	1 477	84 258	2 996	198	48	29 045	27 484	5 229	5 004
April	1 796	704	5 489	1 295	81 700	3 268	262	41	25 242	23 969	4 670	4 490
Mai	1 859	737	5 701	1 356	89 699	3 619	244	42	26 624	25 246	4 845	4 639
Juni	1 929	756	5 919	1 383	81 401	3 440	290	43	27 581	26 171	5 008	4 806
Juli	1 903	812	5 611	1 302	80 458	3 712	461	40	25 539	24 198	4 623	4 438

Siehe auch Fachserie 8, Reihe 2.

1) Schienenverkehr der dem öffentlichen Verkehr dienenden Eisenbahnen. — 2) Ohne Militärverkehr. — 3) Ab Januar 1975 einschl. LKW im Fahrverkehr

Bestand an Kraftfahrzeugen und Kraftfahrzeuganhängern 1 000

Jahr	Zugelassene Kraftfahrzeuge								Zulassungsfreie Kraftfahrzeuge		Kraft- fahrzeug- anhänger
	Kraft- räder	Personen - kraftwagen	Kombi- nations - kraftwagen	Kraft- omnibusse einschl. Obusse	Lastkraftwagen mit		Zug- maschinen	Übrige 2)	zusammen	amt- lichem 3)	Versiche- rungs - 4)
					Normal- aufbau	Spezial- 1)					
1972 1. Juli	198,2	14 830,5	1 224,5	52,7	1 057,2	49,9	1 507,6	104,6	19 025,2	1 246,3	756,7
1973 1. Jan.	197,0	15 064,1	1 259,9	53,8	1 060,2	52,2	1 516,0	107,5	19 310,6	1 280,4	780,4
1. Juli	212,7	15 704,0	1 319,1	55,6	1 083,1	55,5	1 531,0	111,1	20 072,0	1 393,6	827,0
1974 1. Jan.	215,0	15 723,7	1 312,8	56,0	1 075,8	57,3	1 533,1	113,1	20 086,6	202,0	844,8
1. Juli	230,4	15 999,1	1 342,2	57,8	1 076,8	59,0	1 543,3	115,7	20 424,2	209,1	879,3
1975 1. Jan.	229,3	16 010,0	1 346,3	58,5	1 066,1	60,1	1 545,3	118,3	20 433,8	208,1	896,6
1. Juli	249,8	16 517,7	1 380,6	60,0	1 060,6	60,7	1 560,5	121,3	21 011,3	212,5	930,9
1976 1. Jan.	257,3	16 763,7	1 397,4	60,6	1 045,7	61,4	1 567,2	124,3	21 277,6	212,2	948,8
1. Juli	291,9	17 474,0	1 445,7	62,1	1 059,5	62,9	1 582,5	129,5	22 108,1	220,3	986,1
1977 1. Jan.	300,3	17 722,1	1 458,4	62,1	1 060,6	64,7	1 585,7	133,8	22 387,7	220,6	1 008,8
1. Juli	342,9	18 515,0	1 505,2	63,6	1 078,9	67,1	1 598,1	138,1	23 308,9	220,7	1 057,6

1) Kraftfahrzeuge zum Transport bestimmter Güter wie z. B. Tankkraftwagen, Betontransport- und Liefermischer, Vieh-, Langmaterial-, Silofahrzeuge — 2) Sonderkraftfahrzeuge nicht zur Lastenbeförderung wie z. B. Wohnwagen, Krankenkraftwagen, Feuerwehrfahrzeuge und nach § 18 (7) StVO zugelassene Kraftfahrzeuge — 3) Kleinkraftwagen mit einer durch die Bauart bestimmten Höchstgeschwindigkeit von mehr als 40 km/h und anerkannte selbstfahrende Arbeitsmaschinen (1. 7. 1974: 202 297 bzw. 6 834; 1. 7. 1975: 204 979 bzw. 7 516; 1. 1. 1976: 204 312 bzw. 7 883; 1. 7. 1976: 211 977 bzw. 8 276; — 1. 1. 1977: 211 852 bzw. 8 727; 1. 7. 1977: 211 657 bzw. 9 136). — 4) Fahrräder mit Hilfsmotor (Mofas 25, Mopeds), Kleinkraftwagen mit einer durch die Bauart bestimmten Höchstgeschwindigkeit von nicht mehr als 40 km/h (Mokicks) und maschinell angetriebene Krankentransportfahrzeuge.

Quelle: Kraftfahrt - Bundesamt

Personenverkehr der Straßenverkehrsunternehmen, Neuzulassungen von Kraftfahrzeugen

Jahr Monat	Verkehrsleistungen im Personenverkehr mit Stadtschnellbahnen, Straßenbahnen, Obussen und Kraftomnibussen								Zulassungen fabrikneuer Kraftfahrzeuge 2)			
	insgesamt		Allgemeiner Linienverkehr		Sonderformen des Linienverkehrs 1)		Gelagenheits- verkehr		insgesamt	darunter		
										Kraft- räder	Personen- 3) kraftwagen	Last- 4)
	Beförderte Personen	Personen- kilometer	Beförderte Personen	Personen- kilometer	Beförderte Personen	Personen- kilometer	Beförderte Personen	Personen- kilometer				
1 000	Mill.	1 000	Mill.	1 000	Mill.	1 000	Mill.	Anzahl				
1972 MD	535 391	5 197	487 156	3 190	41 704	836	6 531	1 171	197 718	2 233	178 580	10 772
1973 MD	549 086	5 368	495 887	3 232	46 469	914	6 731	1 222	188 344	3 011	169 250	9 837
1974 MD	556 500	5 502	500 752	3 254	48 662	929	7 086	1 318	157 356	2 764	141 084	7 483
1975 MD	572 412	5 744	514 537	3 338	50 157	952	7 718	1 454	193 544	3 606	175 504	7 550
1976 MD	544 764	5 611	486 933	3 181	50 079	947	7 752	1 482	214 310	4 830	192 672	9 691
1976 Juni	518 720	6 391	458 341	2 944	48 983	999	11 395	2 448	238 232	7 567	210 394	12 537
Juli	444 313	5 507	398 803	2 552	35 900	751	9 610	2 204	185 510	6 845	162 672	9 280
Aug.	451 279	5 303	410 671	2 696	31 286	578	9 323	2 030	139 712	4 446	121 828	7 680
Sept.	565 819	6 607	502 670	3 311	52 618	956	10 531	2 339	210 297	2 787	191 610	9 462
Okt.	565 590	6 067	503 327	3 322	53 506	1 015	8 758	1 730	202 553	1 867	184 462	9 516
Nov.	585 222	5 477	519 782	3 439	59 307	1 080	6 133	958	192 930	1 203	177 124	8 464
Dez.	593 924	5 306	534 073	3 498	54 322	1 017	5 529	795	168 782	1 096	154 405	7 695
1977 Jan.	562 076	5 004	506 125	3 372	51 004	941	4 948	691	195 902	1 305	181 483	7 530
Febr.	569 821	5 099	506 142	3 324	58 378	1 062	5 301	713	227 319	3 487	208 641	8 130
März	581 204	5 425	511 731	3 343	63 184	1 152	6 289	930	344 806	11 751	309 143	12 154
April	507 723	5 100	457 553	2 978	44 078	837	6 092	1 285	289 720	11 142	261 325	9 929
Mai	552 971	6 456	485 074	3 170	57 589	1 056	10 309	2 231	282 067	10 622	252 815	11 126
Juni	525 650	6 633	459 579	2 985	53 895	985	12 175	2 663	264 752	8 845	237 805	10 992
Juli	221 293	7 405	198 670	8 787
Aug.	163 249	5 208	144 227	7 361

Siehe auch Fachserie 8, Reihe 3.2

1) Gemäß § 43 PBefG und Freigestellter Schulerverkehr. — 2) Quelle: Kraftfahrt - Bundesamt, Flensburg. — 3) Einschl. Kombinationskraftwagen. — 4) Mit Normal- und Spezialaufbau.

Fernverkehr mit Lastkraftfahrzeugen

Jahr Monat	Fernverkehr deutscher Fahrzeuge mit Standort im Bundesgebiet								Grenzüberschreitender Fernverkehr ausländischer Fahrzeuge		Fernverkehr insgesamt	
	Gewerblicher				Werkfernverkehr 2)		zusammen					
	Güterfernverkehr 1)		Mobelfernverkehr									
	Beforderte Gütermenge – Tonnenkilometer im Bundesgebiet											
	1 000 t	Mill. tkm 3)	1 000 t	Mill. tkm 3)	1 000 t	Mill. tkm 4)	1 000 t	Mill. tkm	1 000 t	Mill. tkm 5)	1 000 t	Mill. tkm
1972 MD	9 285,8	2 544,3	76,7	26,4	4 413,8	794,9	13 776,3	3 365,7	2 302,4	730,7	16 078,6	4 096,4
1973 MD	9 988,8	2 779,5	84,9	30,0	5 266,6	928,7	15 340,3	3 738,3	2 717,2	916,9	18 057,5	4 655,2
1974 MD	9 669,8	2 727,1	78,8	28,3	5 802,4	1 016,7	15 551,0	3 772,2	3 166,5	1 105,2	18 717,5	4 877,4
1975 MD	9 282,8	2 621,3	73,3	26,4	6 600,9	1 143,3	15 956,9	3 791,0	3 202,2	1 152,8	19 159,1	4 943,7
1976 MD	10 346,7	2 960,7	74,4	26,4	7 589,5	1 327,1	18 010,6	4 314,2	3 836,8	1 402,8	21 847,4	5 716,9
1976 April	10 381,1	2 967,9	80,2	28,9	7 786,8	1 338,2	18 248,1	4 335,0	3 876,9	1 400,5	22 125,0	5 735,5
Mai	10 530,9	3 006,3	77,8	27,5	7 931,7	1 361,9	18 540,4	4 395,6	3 887,0	1 416,3	22 427,4	5 811,9
Juni	10 359,8	2 922,9	64,7	22,7	8 217,6	1 419,5	18 642,1	4 365,1	4 020,5	1 457,4	22 662,5	5 822,5
Juli	10 342,7	2 899,0	76,7	26,7	8 084,6	1 389,1	18 504,0	4 314,7	3 566,3	1 308,4	22 070,3	5 623,2
Aug.	9 671,0	2 735,6	66,3	22,9	7 723,6	1 352,1	17 460,9	4 110,6	3 549,6	1 294,0	21 010,6	5 404,6
Sept	10 940,9	3 117,9	68,2	23,6	8 708,7	1 515,4	19 717,8	4 656,9	4 096,9	1 498,8	23 814,7	6 155,7
Okt.	11 411,2	3 276,2	93,5	32,8	7 903,9	1 389,1	19 408,5	4 698,1	4 130,8	1 510,2	23 539,3	6 208,3
Nov.	10 966,0	3 160,0	78,1	28,4	8 666,1	1 542,1	19 710,3	4 730,4	4 109,9	1 512,0	23 820,2	6 242,5
Dez.	10 073,2	2 919,0	90,3	33,0	7 021,9	1 250,3	17 185,3	4 202,3	3 649,8	1 346,5	20 835,1	5 548,8
1977 Jan	9 724,8	2 847,1	76,1	25,8	6 489,0	1 165,9	16 290,0	4 038,8	3 626,7	1 353,4	19 916,6	5 392,2
Febr.	9 553,7	2 785,6	53,8	19,5	6 681,6	1 210,9	16 289,1	4 016,0	3 722,5	1 398,4	20 011,6	5 414,4
Marz	10 919,9	3 163,5	80,1	27,4	8 502,4	1 504,9	19 502,4	4 695,8	4 565,4	1 689,1	24 067,8	6 384,9
April	10 661,1	3 036,7	82,6	29,2	7 732,0	1 360,3	18 475,7	4 426,1	3 897,6	1 447,7	22 373,3	5 873,8
Mai	10 596,6	3 057,8	71,6	25,6	8 146,0	1 429,6	18 814,3	4 513,0	4 086,9	1 502,1	22 893,2	6 015,1
Juni	10 799,5	3 090,6	98,0	33,6	8 561,4	1 480,0	19 458,9	4 604,3	4 310,2	1 573,2	23 769,2	6 177,5

1) Einschli. der Transporte der Bundesbahnzweigen und der im Auftrag der Deutschen Bundesbahn fahrenden Lastkraftfahrzeuge — 2) Unvollständig erfaßt, die hier ausgewiesenen Ergebnisse enthalten aber die geschätzte Untererfassung — 3) Wirkliches Gewicht mal Tarifkilometer im Bundesgebiet, ggf. einschli. der Entfernung zwischen Berlin (West) und dem übrigen Bundesgebiet — 4) Wirkliches Gewicht mal Kreismittelpunkter Entfernung (ab März 1973, vorher mal Tarifentfernung) im Bundesgebiet — 5) Wirkliches Gewicht mal Kreismittelpunkter Entfernung im Bundesgebiet

Quellen: Bundesanstalt für den Güterfernverkehr/Kraftfahrt - Bundesamt

Binnenschifffahrt, Transporte von rohem Erdöl in Rohrfernleitungen

Jahr Monat	Binnenschifffahrt										Rohes Erdöl in Rohrfernleitungen	
	Beförderte Güter							Geleistete Tonnenkilometer 1)		Befordertes Rohöl	Tonnen- kilometer	
	Binnen- verkehr	Verkehr mit der DDR und Berlin (Ost)		Grenzüber- schreitender Verkehr		Internat- ionaler Durch- gangs- verkehr	insgesamt	dar. auf Schiffen der Bundes- republik Deutschland	insgesamt			dar. von Schiffen der Bundes- republik Deutschland
		Versand	Empfang	Versand	Empfang							
1 000 t										Mill. tkm	1 000 t	Mill. tkm
1972 MD	8 118	71	213	3 669	6 282	688	19 042	10 764	3 664	2 093	7 201	1 395
1973 MD	8 085	107	183	4 059	7 211	824	20 470	11 310	4 030	2 272	7 580	1 403
1974 MD	7 678	156	186	4 570	7 400	1 018	21 009	11 387	4 248	2 385	6 867	1 263
1975 MD	6 567	146	158	4 098	6 977	998	18 944	10 201	3 963	2 205	5 986	1 090
1976 MD	6 878	145	151	3 874	7 289	833	19 169	10 319	3 817	2 121	6 681	1 209
1976 Juni	7 179	145	184	4 307	8 183	1 059	21 057	11 142	4 362	2 368	5 989	1 076
Juli	7 238	136	150	2 858	7 375	724	18 482	10 403	3 588	2 026	6 841	1 192
Aug.	7 187	124	162	4 072	8 134	905	20 585	11 184	4 218	2 370	7 014	1 248
Sept.	7 259	141	185	4 209	7 176	846	19 817	10 898	3 844	2 187	7 167	1 291
Okt.	7 113	148	139	4 321	7 232	885	19 838	10 591	4 052	2 233	7 409	1 359
Nov.	7 260	130	185	3 396	6 765	736	18 472	10 088	3 612	2 046	6 952	1 289
Dez.	6 838	160	185	3 849	7 414	928	19 374	10 237	3 989	2 171	7 424	1 380
1977 Jan.	5 282	54	28	3 217	6 057	882	15 519	8 007	3 163	1 665	6 883	1 251
Febr.	5 660	198	56	3 461	5 298	811	15 484	8 276	3 240	1 787	6 380	1 102
März	7 192	157	160	4 666	7 844	1 176	21 193	11 177	4 331	2 365	6 240	1 211
April	6 581	225	148	4 144	7 191	1 270	19 559	10 294	4 113	2 170	6 040	1 053
Mai	6 818	172	144	4 501	7 191	1 457	20 283	10 706	4 378	2 294	6 390	1 169
Juni	6 847	204	149	4 417	7 895	1 446	20 959	10 980	4 550	2 441	6 268	1 171
Juli	6 467	1 241
Aug.	6 778	1 234

Siehe auch Fachserie H, Reihe 1

1) Nur auf Binnenwasserstraßen des Bundesgebietes geleistete Tonnenkilometer

Seeschifffahrt

Jahr Monat	Schiffsverkehr					Güterverkehr ¹⁾						
	mit Hafen ²⁾				Nord- Ostsee- Kanal ⁴⁾	insgesamt	der Häfen des Bundes- gebietes unter- einander	mit Hafen außerhalb des Bundesgebietes				Nord- Ostsee- Kanal ⁴⁾
	innerhalb des Bundesgebietes		außerhalb ³⁾					europäische		außereuropäische		
								Hafen				
	Ankunft	Abgang	Ankunft	Abgang				Versand	Empfang	Versand	Empfang	
1 000 NRT						1 000 t						
1972 MD	985	944	8 700	5 969	3 524	10 663	291	1 133	3 864	739	4 637	4 459
1973 MD	1 073	1 014	9 433	6 662	3 691	11 823	322	1 328	4 073	988	5 112	4 709
1974 MD	1 137	1 090	10 032	7 214	4 118	12 898	343	1 593	3 720	1 369	5 874	5 210
1975 MD	1 101	1 057	10 137	7 555	3 545	10 952	305	1 389	3 299	941	5 018	4 267
1976 MD	1 186	1 117	10 927	7 778	3 715	12 075	412	1 450	3 575	969	5 669	4 536
1976 Juni	1 787	1 642	11 401	8 319	3 864	11 601	394	1 351	3 530	941	5 384	4 390
Juli	2 165	2 010	12 238	8 958	3 928	12 386	443	1 493	3 596	1 011	5 844	4 603
Aug.	2 118	2 072	12 235	8 734	3 778	13 666	589	1 514	4 024	1 061	6 477	4 770
Sept.	1 394	1 308	11 651	8 522	3 614	12 653	468	1 516	4 005	1 237	5 427	4 558
Okt.	964	882	11 351	8 289	3 892	12 771	509	1 590	3 497	1 094	6 080	4 821
Nov	723	731	11 712	7 739	3 782	14 221	469	1 549	3 781	1 020	7 403	4 927
Dez.	782	721	11 411	7 469	3 754	13 568	439	1 538	3 633	1 146	6 812	4 706
1977 Jan.	752	728	10 607	7 069	3 480	12 509	457	1 601	3 266	1 011	6 175	4 428
Febr	661	649	9 498	6 854	3 329	10 745	428	1 451	2 837	891	5 138	4 097
Marz	838	833	10 179	7 699	3 502	11 474	433	1 513	3 346	1 104	5 078	4 409
April	1 108	1 120	10 132	7 743	3 531	11 092	396	1 322	3 315	1 291	4 767	4 320
Mai	1 502	1 493	11 159	8 514	3 735	11 425	348	1 463	3 453	1 061	5 099	4 664
Juni	3 669	4 459
Juli	3 718	4 501
Aug	3 491	4 280

Siehe auch Fachserie H, Reihe 5.

1) Ohne Eigengewichte der Fahrzeuge des Reise- und Güterverkehrs, der Container, Trailer und Trügerschiffe sowie ohne Seeverkehr der Binnenhäfen mit Häfen außerhalb des Bundesgebietes. — 2) Nur Handelschiffe, die in den Küstenhäfen mit Ladung zum Löschen angekommen oder nach Beladung abgegangen sind. — 3) Schiffe, die auf der gleichen Reise mehrere Häfen des Bundesgebietes angelaufen haben, sind in der Ankunft bzw. im Abgang nur einmal gezählt. — 4) Durchgangs- und Teilstreckenverkehr von Handelschiffen.

Luftverkehr

Jahr Monat	Flugplatzverkehr								Verkehrsleistungen über dem Bundesgebiet			
	Gesamtverkehr (In- und Auslandsverkehr)								Flug- km	Personen- km	Fracht- tkm	Post- tkm
	Starts		Fluggäste 1)		Fracht 1)		Post 1)					
	insgesamt	dar. nicht- gewerblicher Verkehr 2)	Ein- steiger	Aus- steiger	Ein- ladung	Aus- ladung	Ein- ladung	Aus- ladung				
	Anzahl		1 000		t							
1972 MD	180 015	143 007	1 501,8	1 505,9	22 305	20 972	4 712	4 906	11 251	675 836	11 571	1 915
1973 MD	173 966	139 163	1 406,1	1 412,5	23 768	23 300	5 191	5 103	10 510	648 399	12 467	2 051
1974 MD	172 416	137 339	1 466,1	1 473,3	24 229	24 425	5 377	5 153	10 826	673 760	13 010	2 075
1975 MD	181 071	147 175	1 510,9	1 519,0	22 053	23 257	5 111	5 010	10 431	702 473	12 777	2 035
1976 MD	169 895	136 454	1 597,3	1 611,0	27 080	28 624	5 367	5 200	10 330	746 012	15 499	2 039
1976 Mai	250 048	211 519	1 803,9	1 749,7	27 516	29 121	5 015	4 784	11 413	817 731	15 810	1 916
Juni	242 470	201 465	1 885,8	1 811,7	26 101	26 810	5 227	4 753	11 306	859 980	14 805	1 920
Juli	241 737	198 043	1 987,6	1 873,7	27 800	26 688	5 321	4 980	11 960	913 845	14 761	1 981
Aug.	246 028	203 876	1 835,8	1 972,6	25 466	24 365	5 024	4 790	11 758	916 934	13 925	1 857
Sept.	183 007	143 701	1 908,8	1 978,7	27 686	27 708	5 392	5 210	11 322	922 747	15 173	1 976
Okt.	148 481	116 380	1 713,6	1 830,8	29 289	29 520	5 078	5 016	10 637	825 245	16 014	1 995
Nov.	89 582	63 584	1 348,0	1 364,2	28 099	32 462	5 603	5 558	8 988	612 061	17 331	2 202
Dez.	71 022	46 821	1 324,5	1 250,3	30 553	33 518	7 317	7 317	8 869	588 680	18 271	2 822
1977 Jan.	63 026	37 879	1 303,8	1 398,4	26 956	30 864	4 905	4 917	9 333	630 589	17 430	1 880
Febr.	100 606	75 804	1 257,4	1 268,0	28 936	32 866	5 131	5 087	8 602	572 871	17 965	1 923
März	156 657	125 846	1 611,7	1 534,4	33 744	35 424	6 039	5 876	9 889	708 585	19 731	2 224
April	161 020 r	127 272	1 620,7	1 674,9	31 791	32 979	5 319	5 247	10 606	752 749	18 318	2 000
Mai	242 808 r	204 410	1 891,1	1 807,6	31 960	32 918	5 338	5 077	11 193	832 034	18 777	1 966
Juni	207 765	167 980	1 968,5	1 953,7	30 114	29 258	5 661	5 138	11 438	890 481	16 590	2 053
Juli	244 823	200 031	2 134,3	1 992,7	30 697	28 176	5 605	5 220	12 188	960 292	15 801	2 016

Siehe auch Fachserie 8, Reihe 6

1) Einschl. umgestiegene Fluggäste bzw. umgeladene Fracht oder Post. — 2) Ohne Starts mit Motorflugzeugen auf Segelfluggeländen.

Deutsche Bundespost, Rundfunk

Jahr Monat	Briefsendungen		Paket- sendungen, gewöhnl.	Tele- gramme, aufge- gebene	Fernsprechkreis		Einzahlun- gen auf Zahlkarten u. Postan- weisungen	Postscheckdienst			Gebührenpflichtige		
	gewöhn- liche	einges- chrie- bene			Sprech- stellen ¹⁾²⁾	abgehende Fern- gespräche		Guthaben auf den Konten ³⁾	Gut- schriften	Last- schriften	Hörfunk- teilnehmer ²⁾	Fernseh- teilnehmer ²⁾	
Mill.			1 000		Mill.		Mill. DM			1 000			
1972 MD	914	11	26	1 064	16 521	329	14 186	5 458	52 326	52 181	19 199	17 100	
1973 MD	858	11	25	959	17 803	356	16 050	6 067	58 726	58 686	19 329	17 351	
1974 MD	863	11	23	873	18 767	377	18 057	6 457	64 164	64 126	19 396	17 556	
1975 MD	863	10	22	787	19 603	404	19 913	6 982	67 585	67 522	19 558	17 796	
1976 MD	917	11	22	751	21 162	442	27 297	7 467	70 574	70 593	20 244	18 481	
1976 Juni	797	10	17	784	20 247	443	21 615	7 532	71 468	70 964	19 974	18 262	
Juli	767	10	17	832	20 391	429	21 917	7 650	73 993	74 680	.	.	
Aug	825	10	18	812	20 527	436	21 233	7 428	69 198	69 982	.	.	
Sept.	996	11	22	780	20 683	467	20 822	7 284	66 806	67 717	20 110	18 359	
Okt.	980	10	23	742	20 844	465	20 802	7 455	69 494	69 806	.	.	
Nov.	1 055	11	31	685	21 000	464	22 955	7 752	73 739	72 414	.	.	
Dez.	1 038	12	33	765	21 162	459	24 059	8 282	81 686	82 670	20 244	18 481	
1977	Jan.	948	11	626	21 346	447	22 200	7 725	71 201	71 189	.	.	
	Febr.	891	10	19	607	21 510	453	20 737	7 590	67 017	66 920	.	.
	Marz	1 049	12	25	725	21 670	489	22 727	7 500	74 618	74 744	20 372	18 634
	April	891	10	20	721	21 821	491	21 693	7 822	70 009	69 497	.	.
	Mai	872	11	19	780	21 971	485	22 436	7 885	69 749	69 080	.	.
	Juni	865	10	18	745	22 104	500	23 235	7 989	75 124	74 433	20 458	18 719
	Juli	778	10	17	781	22 243	453	23 330	8 117	75 086	75 424	.	.
	Aug.	884	10	18	22 883	7 957	71 791	71 937	.	.

1) Haupt- und Nebenanschlüsse und öffentliche Sprechstellen — 2) Jahres- bzw. Monatsende. — 3) Monatsdurchschnitt.

Quelle: Posttechnisches Zentralamt/Norddeutscher Rundfunk.

Straßenverkehrsunfälle mit Personenschaden

Jahr Monat	Insgesamt				An Unfällen Beteiligte							
	Unfälle	Getötete ¹⁾	Schwer- ²⁾ verletzte	Leicht- verletzte	insgesamt	Kraft- räder ³⁾	Personen- kraftwagen	Last- ⁴⁾	Mopeds, Mofas	Fahrräder	Fußgänger	Sonstige ⁵⁾
1972 MD	31 565	1 568	13 815	30 229	60 381	2 502	40 302	4 108	2 168	3 611	6 595	1 094
1973 MD	29 477	1 359	12 501	28 186	56 632	2 622	36 995	3 893	2 283	3 589	6 143	1 108
1974 MD	27 583	1 218	11 660	25 602	52 859	2 710	33 841	3 317	2 527	3 534	5 916	1 014
1975 MD	28 144	1 239	11 503	26 647	53 216	2 904	33 992	3 067	2 899	3 718	5 466	1 170
1976 MD	29 975	1 235 r	12 144 r	27 904 r	56 906	3 422	35 992	3 267	3 329	4 130	5 587	1 179
1976 Mai	34 000	1 300	13 646	31 867	64 205	4 901	39 164	3 334	4 145	5 614	5 724	1 323
Juni	33 139	1 300 r	13 423 r	31 171 r	62 770 r	5 320 r	36 901 r	3 284 r	4 436 r	6 259 r	5 321 r	1 249 r
Juli	32 703	1 336	13 592	31 081	61 150	4 878	36 783	3 628	4 343	5 860	4 442	1 216
Aug.	31 569	1 256	13 072	29 602	59 328	4 919	35 201	3 296	4 315	5 791	4 628	1 178
Sept.	32 213	1 213	12 785	29 469	61 470	4 312	37 088	3 641	4 338	5 448	5 342	1 301
Okt.	32 247	1 358	13 423	29 509	61 609	3 739	38 605	3 579	4 109	4 673	5 653	1 251
Nov.	31 419	1 361	12 488	28 507	60 472	2 455	39 274	3 784	3 382	3 546	6 809	1 222
Dez.	30 983	1 312	12 675	28 929	58 309	1 402	40 994	3 455	2 246	2 311	6 749	1 152
1977 Jan.	25 233	1 063	10 117	24 121	47 190	1 080	33 403	2 777	1 674	1 823	5 435	998
Febr.	25 252	988	10 104	23 273	48 291	1 744	32 345	2 711	2 315	2 355	5 854	967
März	29 553	1 104	11 508	27 659	57 052	3 213	36 611	3 381	3 301	3 718	5 750	1 078
April	29 044	1 094	11 728	27 964	55 380	3 268	37 182	2 888	3 016	3 261	4 811	954
Mai	35 297	1 238	14 487	33 162	67 471	5 281	41 234	3 409	4 613	5 907	5 763	1 264
Juni	34 352 r	1 265 r	13 975	32 173	65 216	4 737	40 110	3 493	4 549	5 899	5 186	1 242
Juli	34 648	1 366	..	47 129

Siehe auch Fachserie 8, Reihe 3.3.

1) Einschl. der innerhalb 30 Tage an den Unfallfolgen Gestorbenen. — 2) Stationärer Krankenhausbehandlung zugeführte Verletzte — 3) Einschl. Kraftroller. — 4) Einschl. Zugmaschinen und Sattelschlepper sowie ab 1975 Sonderkraftfahrzeuge zur Lastenbeförderung. — 5) Ab 1975 ohne Sonderkraftfahrzeuge zur Lastenbeförderung.

Geld und Kredit

Geldvolumen, Währungsreserven, Kredite an und Einlagen von inländischen Nichtbanken Mill. DM

Jahres- bzw. Monatsende	Geldvolumen und Quasigeldbestände (M ²)						Währungs- reserven u. sonstige Auslands- aktiva der Deutschen Bundesbank	Kredite der Kreditinstitute an inländische Nichtbanken			Einlagen und aufgenommene Kredite inländischer Nichtbanken bei Kreditinstituten	
	insgesamt	Geldvolumen (M ¹)			Termingelder mit Befristung bis unter 4 Jahren ¹⁾			insgesamt	Unter- nehmen u. Privat- personen ³⁾	Öffent- liche Haushalte	insgesamt	darunter Spar- einlagen
		zusammen	Bargeld- umlauf ²⁾	Sicht- einlagen	zusammen	darunter bis unter 3 Monate						
1972	232 330	139 298	45 767	93 531	93 032	43 915	77 388	672 190	569 329	102 861	569 057	261 673
1973	265 861	142 862	47 429	95 433	122 999	67 081	92 458	745 124	631 276	113 848	638 769	280 486
1974	279 603	158 432	51 524	106 908	121 171	74 302	83 441	804 510	672 122	132 388	689 574	310 733
1975	279 318	179 898	56 480	123 418	99 420	58 597	86 417	883 599	703 190	180 409	774 543	375 637
1976	298 180	186 852	60 571	126 281	111 328	59 840	88 503	980 076	769 168	210 908	840 977	410 207
1976 Juni	274 580	180 171	56 956	123 215	94 409	47 121	92 782	920 384	727 294	193 090	784 827	386 486
Juli	273 320	179 269	59 184	120 085	94 051	49 321	91 899	927 746	729 713	198 033	783 842	387 226
Aug.	278 004	178 548	58 063	120 485	99 456	53 798	95 145	937 196	734 801	202 395	793 101	389 033
Sept.	276 006	176 915	58 040	118 875	99 091	50 051	96 770	945 733	742 688	203 045	793 390	389 472
Okt.	284 356	178 208	58 594	119 614	106 148	52 372	98 807	952 794	750 194	202 600	804 993	391 747
Nov.	295 667	191 047	60 355	130 692	104 620	53 319	95 903	966 396	757 064	209 332	818 404	393 282
Dez.	298 180	186 852	60 571	126 281	111 328	59 840	88 503	980 076	769 168	210 908	840 977	410 207
1977	Jan.	283 245	178 050	58 546	119 504	105 195	87 768	976 069 r	764 218	211 851	832 519	410 341
	Febr.	285 409	179 394	58 369	121 025	106 015	87 950	981 003	767 356	213 647	839 751	412 535
	März	283 089	179 738	59 349	120 389	103 351	88 197	989 610 r	773 506 r	216 104	837 981	412 055
	April	287 199	182 623	60 522	122 101	104 576	87 772	997 195 r	779 644 r	217 551	843 364	411 909
	Mai	294 273	187 021	60 697	126 324	107 252	88 478	999 478 r	783 492 r	215 986	852 916	412 948
	Juni	292 816	190 483	61 908	128 575	102 333	87 102	1 012 840 r	794 983 r	217 857	852 784	413 821
	Juli	297 747	193 894	64 495	129 399	103 853	88 889	1 018 349	796 877	221 472	855 355	411 848
	Aug. ⁴⁾	298 305	192 014	63 486	128 528	106 291	52 811	88 657	1 023 951	800 477	223 474	861 191

1) Quasigeldbestände — 2) Ohne Kassenbestände der Kreditinstitute, jedoch einschl. der im Ausland befindlichen DM - Noten und -Münzen — 3) Einschl. Bundesbahn und Bundespost — 4) Vorläufiges Ergebnis.
Quelle: Deutsche Bundesbank.

Passiv- und Aktivgeschäft der Boden- und Kommunkreditinstitute Mill. DM

Jahres- bzw. Monatsende	Umlauf an Schuldverschreibungen 1)				Darlehensbestand 2)								
	ins- gesamt	darunter		ins- gesamt	Hypotheken auf				Kommunal-darlehen		Schrifts- hypo- theken	Landes- kultur- darlehen	Sonstige Darlehen
		Hypo- theken- pfand- briefe	Kommunal- obliga- tionen		Wohn- Grundstücke	gewerb- liche	landwirt- schaftliche	sonstige	zu- sammen	darunter Reine Kommunal- darlehen			
1972	147 274	63 171	73 864	190 209	66 702	16 568	11 471	991	77 105	61 459	5 176	3 005	9 192
1973	160 098	69 543	80 128	216 802	74 806	19 456	12 098	1 336	90 995	72 455	5 299	2 849	9 964
1974	179 698	76 520	92 424	244 886	81 524	22 837	12 515	1 454	106 918	86 686	5 690	2 865	11 083
1975	215 990	83 835	120 889	281 498	86 676	26 345	12 476	1 508	130 822	107 801	6 557	3 256	13 858
1976	248 037	89 186	146 825	316 013	91 572	28 609	12 445	1 482	155 937	129 208	7 220	3 412	15 336
1976 Mai	232 141	86 068	134 662	298 039	88 120	27 121	12 460	1 505	143 890	119 528	7 027	3 293	14 624
Juni	233 779	86 336	135 925	299 759	88 515	27 650	12 089	1 512	144 393	120 177	7 100	3 298	15 201
Juli	236 133	86 950	137 433	302 531	88 985	27 355	12 521	1 500	146 420	121 971	7 143	3 205	15 403
Aug.	239 447	87 925	139 677	306 383	89 839	27 752	12 502	1 513	148 936	124 427	7 107	3 292	15 441
Sept.	242 045	88 099	141 942	308 046	90 136	27 813	12 517	1 494	150 279	125 555	7 060	3 333	15 415
Okt.	243 757	88 543	143 344	309 975	90 862	28 050	12 563	1 485	150 970	125 823	7 078	3 438	15 528
Nov	246 260	88 919	145 554	313 362	90 892	28 208	12 504	1 466	154 084	128 382	7 170	3 436	15 601
Dez.	248 037	89 186	146 825	316 013	91 572	28 609	12 445	1 482	155 937	129 208	7 220	3 412	15 336
1977 Jan.	252 230	89 783	150 488	319 382	91 909	28 674	12 462	1 436	158 844	131 399	7 209	3 437	15 411
Febr.	253 169	89 931	151 293	321 158	92 043	28 964	12 468	1 441	159 937	132 482	7 468	3 416	15 421
Marz	255 955	90 572	153 418	323 744	92 312	29 251	12 481	1 439	162 010	134 165	7 491	3 435	15 324
April	258 340	90 810	155 483	326 534	92 675	29 571	12 479	1 443	163 854	135 765	7 604	3 418	15 490
Mai	260 250	91 144	156 962	328 545	93 203	29 635	12 468	1 307	164 976	136 626	7 774	3 433	15 749
Juni	262 657	91 780	158 337	330 178	93 638	29 746	12 501	1 323	165 779	137 268	7 971	3 434	15 789
Juli	267 230	93 388	161 516	333 983	94 095	30 008	12 608	1 342	168 409	139 549	8 060	3 439	16 022

Siehe auch Fachserie 9, Reihe 1

1) Nur Neugeschäft. — 2) An Nichtbanken

Index der Aktienkurse¹⁾ 29.12.1972 = 100

Jahr Monat	Ins- gesamt	Produzierendes Gewerbe											Ubrige Wirtschafts- bereiche		
		zu- sammen	Energiewirtschaft, Montanindustrie 2)				Industrie (ohne Montan- und Bauindustrie)					Bau- industrie			
			zu- sammen	darunter			zu- sammen	darunter							
				Energie- wirt- schaft, Wasserver- sorgung	Stein- kohlen- bergbau	Eisen- und Stahl- industrie usw.		Farben- werte 3)	Ma- schinen- bau	Straßen- fahrzeug- bau	Elektro- technik		Textil- und Beklei- dungs- industrie	zu- sammen	darunter Kredit- banken
1972 D	101,6	101,8	105,2	107,4	107,9	104,1	100,5	103,8	101,5	107,8	92,4	78,0	88,1	100,1	102,0
1973 D	95,6	96,8	99,4	97,9	96,1	100,8	95,6	89,8	94,3	94,9	100,8	105,3	99,5	88,7	87,5
1974 D	81,5	82,8	89,2	79,3	87,2	95,5	80,0	81,3	76,8	70,0	86,5	84,9	79,1	74,1	74,3
1975 D	93,7	93,5	100,8	80,4	104,6	114,7	90,1	91,9	99,6	92,4	89,8	96,0	87,7	94,8	97,3
1976 D	101,5	102,4	117,9	87,6	106,1	148,9	95,6	104,9	106,6	106,8	89,0	80,9	75,6	96,8	96,0
1976 Juli	101,1	102,4	119,4	87,8	105,0	151,8	95,0	103,4	105,2	104,9	90,4	80,9	75,7	93,5	91,4
Aug.	99,5	100,4	117,5	86,5	102,1	149,9	92,8	99,6	104,4	103,8	86,8	80,6	75,6	94,7	93,3
Sept.	99,4	100,0	116,0	87,4	103,8	145,8	93,1	102,1	103,5	105,1	84,9	79,6	74,4	95,7	93,9
Okt.	94,5	95,0	110,5	85,7	101,0	135,6	88,2	96,5	97,8	101,2	79,0	77,6	71,8	92,1	90,7
Nov.	94,9	95,4	112,2	88,8	100,6	137,1	88,1	98,2	96,8	103,4	76,9	76,9	68,4	92,1	92,3
Dez.	96,0	96,8	114,3	90,8	100,4	140,2	89,1	102,0	97,5	102,5	76,5	76,5	69,2	91,6	94,4
1977 Jan.	97,9	98,8	117,1	94,3	103,1	142,6	90,9	103,4	99,9	106,1	77,4	76,8	70,4	92,3	93,4
Febr.	97,0	98,0	116,3	94,2	101,2	140,7	90,0	102,3	97,8	106,3	75,6	76,9	69,7	91,2	91,6
Marz	96,2	97,2	114,2	93,0	102,3	136,8	89,8	103,4	96,8	104,9	74,2	76,2	71,9	90,6	90,7
April	101,2	102,2	120,3	96,8	107,6	146,0	94,3	110,1	103,1	109,1	75,6	77,6	74,3	95,5	95,2
Mai	103,2	104,7	120,7	98,4	112,1	145,1	97,7	111,1	109,2	117,0	80,3	80,2	75,9	94,7	93,8
Juni	100,9	102,3	118,8	98,1	106,9	141,7	95,2	106,0	109,8	114,6	78,3	80,5	77,9	93,0	90,1
Juli	100,9	102,0	118,7	100,1	100,9	140,4	94,6	103,7	111,7	113,8	79,0	80,5	83,0	94,5	92,1
Aug.	103,3	104,2	122,8	105,1	102,0	144,5	95,9	103,8	115,8	114,3	81,6	81,6	88,3	98,4	96,1
Sept.	103,1	103,8	123,2	105,8	100,8	144,6	95,1	101,1	115,1	116,3	81,4	83,2	92,6	99,0	96,7

Siehe auch Fachserie 9, Reihe 2.

1) Jahres- bzw. Monatsdurchschnitte. Die Angaben für die Monate sind aus den Kursnotierungen aller Borsentage eines Monats errechnet, die Angaben für die Jahre aus den Monatszahlen. — 2) Montanindustrie = Eisen- und Stahlindustrie, Bergbau. — 3) Nachfolger der IG-Farbenindustrie.

Kapital der börsennotierten Aktiengesellschaften, Kurs, Dividende und Rendite der Aktien

Jahres- bzw. Monatsende	Aktien- gesellschaften	Grundkapital		Kurswert	Durchschnittswerte 1)		
		insgesamt	darunter börsennotiertes Stammkapital		Kurs	Dividende 2)	Rendite 2)
	Anzahl	Mill. DM			DM		%
1972	505	32 755	29 771	139 315	425,32	13,08	3,08
1973 3)	496	34 303	.	119 614	348,70	12,98	3,72
1974	479	35 429	.	109 957	310,36	13,83	4,45
1974 4)	479	36 729	32 249	101 583	314,99	13,73	4,36
1975	471	39 177	34 553	134 405	388,98	13,67	3,52
1976	469	40 551	35 724	125 959	352,59	12,77	3,62
1976 Juli	468	40 373	35 776	130 389	364,45	12,68	3,48
Aug.	467	40 444	35 888	128 906	359,19	12,69	3,53
Sept.	466	40 423	35 890	129 836	361,76	12,74	3,52
Okt.	466	40 466	35 890	121 084	337,37	12,75	3,78
Nov.	466	40 495	35 965	125 845	349,91	12,76	3,65
Dez.	469	40 551	35 724	125 959	352,59	12,77	3,62
1977 Jan.	468	40 734	35 891	126 944	353,69	12,78	3,61
Febr.	468	40 781	35 894	124 431	346,66	12,83	3,70
Marz	468	40 866	35 960	127 212	353,76	12,85	3,63
April	467	40 867	35 852	134 362	374,77	13,26	3,54
Mai	466	40 968	35 893	131 791	367,18	13,60	3,70
Juni	464	41 048	35 805	128 233	358,14	13,71	3,83
Juli	464	41 180	35 915	130 219	362,58	13,72	3,78
Aug.	464	41 338	36 159	133 220	368,43	13,79	3,74
Sept.	465	41 427	36 251	134 217	370,24	13,78	3,72

Siehe auch Fachserie 9, Reihe 2.

1) Für 1 Stück zu DM 100,-. — 2) Für die Berechnung ist die jeweils zuletzt bekanntgegebene Dividende herangezogen worden. — 3) Ohne Vorzugskapital. — 4) Ab Dezember 1974 wird aufgrund methodischer Änderung für die Berechnung von den börsennotierten Aktiengesellschaften nur das an den deutschen Wertpapierbörsen jeweils zugelassene Stammkapital berücksichtigt.

Kursdurchschnitt¹⁾ der im Umlauf befindlichen tarifbesteuerten festverzinslichen Wertpapiere

Jahr Monat	Pfandbriefe					Kommunalobligationen					Anleihen der öffentlichen Hand				
	6 %	7 %	8 %	9 %	10 %	6 %	7 %	8 %	9 %	10 %	6 %	7 %	8 %	9 %	10 %
1972	79,4	90,8	100,3	—	—	81,4	92,8	100,3	—	—	92,1	96,0	100,9	—	—
1973	70,8	81,8	92,0	97,9	101,7	73,5	85,8	92,9	98,2	101,0	87,9	90,4	92,9	—	101,6
1974	64,2	75,4	86,5	92,9	99,0	67,8	80,8	88,2	93,7	98,7	85,9	87,3	87,8	—	99,0
1975	69,4	83,1	95,3	101,1	105,0	72,0	87,7	96,3	100,9	105,0	92,7	95,0	97,5	102,5	106,6
1976	73,7	87,8	99,4	104,0	108,0	75,7	90,1	99,9	103,8	107,9	95,0	97,7	100,5	104,7	108,8
1976 Juli	72,1	85,9	97,6	102,5	106,9	74,2	88,5	98,0	101,9	106,7	94,1	96,6	98,7	102,6	107,6
Aug.	72,2	86,2	97,7	102,6	107,1	74,2	88,6	98,3	102,2	106,9	94,1	96,7	99,0	103,1	107,5
Sept.	73,3	87,4	99,1	103,7	108,1	75,2	89,6	99,6	103,5	107,7	94,5	97,2	100,3	104,4	108,2
Okt.	74,6	88,6	100,0	104,3	108,5	76,4	90,7	100,3	104,2	108,1	94,8	97,6	100,9	104,7	108,2
Nov.	77,8	91,4	101,6	105,9	109,1	79,2	93,0	101,8	105,7	109,2	96,7	98,9	102,6	106,9	109,4
Dez.	80,5	93,8	102,7	106,8	109,4	81,8	94,9	102,9	106,9	109,9	97,6	99,4	103,2	107,7	110,1
1977 Jan.	81,3	94,7	103,3	107,0	110,0	82,4	95,9	103,4	107,2	110,5	97,9	100,2	104,3	108,8	110,8
Febr.	81,4	95,2	103,6	107,0	110,4	82,5	96,3	103,6	107,5	111,0	98,0	100,4	104,3	108,8	110,8
Marz	82,1	96,0	104,0	107,2	111,2	83,1	96,8	104,0	108,0	111,3	98,6	100,6	105,3	109,9	111,3
April	86,6	99,5	105,9	108,1	112,7	87,3	99,8	105,8	109,5	112,8	100,0	102,7	107,5	112,2	112,6
Mai	88,7	100,9	106,5	108,3	112,7	89,5	101,2	106,6	110,1	113,4	100,4	103,5	108,1	113,0	113,3
Juni	88,2	100,6	106,2	108,0	112,7	89,1	101,1	106,4	109,9	113,4	100,6	103,2	108,0	112,9	113,2
Juli	88,5	101,0	106,5	108,3	113,0	89,4	101,3	106,7	110,2	113,9	100,9	104,1	108,6	113,6	113,4
Aug.	90,8	102,4	107,4	109,1	113,9	91,8	102,8	107,7	111,2	115,0	101,4	105,3	110,0	114,7	117,1
Sept.	91,5	102,8	107,6	109,5	114,1	92,6	103,3	108,0	111,7	115,6	101,4	105,3	110,2	115,1	117,3

¹⁾ Monatsdurchschnitt aus den vier Bankwochenstichtagen (einschl. der Ultimokurse des Vormonats); Jahresdurchschnitt aus den Monatszahlen.

Quelle: Deutsche Bundesbank

Sozialleistungen

Arbeitsförderung einschl. Arbeitslosenversicherung und berufliche Bildung Empfänger von Arbeitslosengeld, Arbeitslosenhilfe und Unterhaltsgeld

Jahr Monat	Arbeitslosengeld 1)			Arbeitslosenhilfe			Unterhaltsgeld 2)		
	insgesamt	männlich	weiblich	insgesamt	männlich	weiblich	insgesamt	männlich	weiblich
1972	156 878	90 845	66 033	20 080	16 131	3 949	93 263	74 451	18 812
1973	153 646	82 529	71 117	22 780	18 055	4 725	95 300	75 658	19 642
1974	351 649	190 147	161 502	40 127	31 174	8 953	105 558	81 315	24 243
1975	706 680	403 075	303 605	110 175	86 140	24 035	117 634	86 457	31 177
1976	615 351	313 998	301 353	164 476	126 206	38 270	85 454	62 390	23 064
1976 Mai	572 997	280 900	292 097	170 490	132 212	38 278	93 407	68 675	24 732
Juni	521 902	246 872	275 030	162 854	124 985	37 869	90 995	66 784	24 211
Juli	508 804	234 742	274 062	155 552	118 256	37 296	76 363	55 556	20 807
Aug.	503 839	228 712	275 127	151 516	114 647	36 869	68 358	49 209	19 149
Sept.	504 369	223 891	280 478	152 790	114 831	37 959	72 140	52 306	19 834
Okt.	491 787	210 703	281 084	149 057	111 398	37 659	66 339	48 805	17 534
Nov.	523 432	228 807	294 625	153 646	114 582	39 064	69 778	51 148	18 630
Dez.	582 386	280 799	301 587	160 297	119 821	40 476	69 423	50 947	18 476
1977 Jan.	730 472	406 566	323 906	171 558	128 462	43 096	67 536	49 334	18 202
Febr.	730 835	412 789	318 046	176 800	132 482	44 318	64 505	46 426	18 079
Marz	637 937	336 874	301 063	184 470	138 808	45 662	63 907	45 917	17 990
April	563 454	271 098	292 356	179 115	134 241	44 874	57 575	41 648	15 927
Mai	512 753	231 684	281 069	167 105	123 648	43 457	58 998	42 470	16 528
Juni	486 690	214 224	272 466	162 169	118 961	43 208	57 478	41 045	16 433
Juli	490 647	212 771	277 876	157 630	114 886	42 744	46 459	32 361	14 098

1) Einschl. Unterhaltsgeld nach § 44 Abs. 5 AFG an Personen, die innerhalb von sechs Monaten nach Abschluß einer Maßnahme zur beruflichen Fortbildung und Umschulung arbeitslos geworden sind. — 2) An Teilnehmer von Maßnahmen zur beruflichen Fortbildung und Umschulung einschl. Übergangsgeld für Behinderte. — 3) D errechnet aus 12 Monatswerten.

Einnahmen und Ausgaben 1) Mill. DM

Jahr Monat	Einnahmen			Ausgaben						
	insgesamt	darunter		insgesamt	darunter					
		Beiträge	Winterbauumlage		Unterhalts- 2)	Schlechtwetter-	Wintergeld	Kurzarbeiter-	Arbeitslosen-	Anschluß-Arbeitslosenhilfe
1972 MD	480,6	423,1	23,5	482,9	96,7	52,1	0,0	23,2	107,0	7,0
1973 MD	622,4	485,7	92,5	567,3	106,9	42,6	64,8	6,2	116,2	9,0
1974 MD	665,5	537,0	77,6	862,7	128,5	44,4	65,8	56,5	296,0	18,5
1975 MD	1 376,3	648,9	68,5	1 486,3	168,7	33,0	54,8	183,9	647,1	64,7
1976 MD	1 420,9	1 041,4	64,6	1 327,5	120,6	56,5	42,8	82,5	575,5	108,3
1976 Mai	1 444,9	1 044,8	56,0	1 354,8	130,8	59,9	73,1	106,0	563,1	116,9
Juni	1 272,8	1 057,7	64,2	1 160,8	121,4	22,9	29,3	81,7	491,6	106,8
Juli	1 303,2	1 114,7	63,7	1 125,8	109,5	14,9	18,3	69,8	469,1	104,6
Aug.	1 269,1	1 125,0	72,6	1 028,4	94,8	6,2	7,5	43,1	477,0	103,2
Sept.	1 173,9	1 072,4	69,8	1 001,4	91,5	2,9	3,0	31,9	467,2	101,6
Okt.	1 166,0	1 055,2	72,9	1 010,3	87,8	1,2	1,7	22,7	459,1	100,8
Nov.	1 193,7	1 089,0	71,1	1 145,8	86,1	0,5	0,9	26,6	454,1	99,2
Dez.	1 447,9	1 319,3	77,6	1 261,2	94,4	15,6	1,0	33,4	544,1	113,0
1977 Jan.	1 185,6	1 067,3	77,5	1 324,2	78,4	71,4	90,6	30,9	611,0	109,9
Febr.	1 101,4	997,1	71,8	1 498,1	73,8	150,3	120,9	48,7	661,4	111,2
Marz	1 182,1	1 077,7	50,4	1 681,2	82,6	174,8	195,6	71,3	670,1	128,2
April	1 242,3	1 084,2	51,3	1 348,9	69,4	72,0	139,1	58,9	528,2	118,8
Mai	1 383,2	1 104,7	59,8	1 223,2	70,8	39,5	87,5	64,5	483,6	113,5
Juni	1 312,8	1 180,4	65,3	1 150,5	72,7	16,9	34,9	64,5	477,4	115,7
Juli	1 326,7	1 184,4	60,8	1 056,5	58,2	11,6	21,2	53,1	442,3	106,5

1) Der Bundesanstalt für Arbeit. — 2) An Teilnehmer von Maßnahmen zur beruflichen Fortbildung und Umschulung einschl. Übergangsgeld für Behinderte

Quelle: Bundesanstalt für Arbeit.

Gesetzliche Krankenversicherung Mitglieder und Krankenstand

Jahr Monatsanfang	Mitglieder insgesamt			Pflichtmitglieder (ohne Rentner)		Freiwillig Versicherte		Rentner		Krankenstand der Pflichtmitglieder 1)		
	zusammen	männlich	weiblich	zusammen	männlich	zusammen	männlich	zusammen	männlich	insgesamt	männlich	weiblich
	1 000									%		
1972	32 181	18 622	13 559	18 784	11 438	4 836	3 862	8 561	3 322	5,5	5,6	5,3
1973	33 216	19 173	14 043	19 560	11 910	4 602	3 693	9 054	3 571	5,9	6,1	5,5
1974	33 494	19 156	14 338	19 392	11 676	4 753	3 790	9 349	3 690	5,5	5,8	5,3
1975	33 493	19 006	14 488	19 137	11 450	4 724	3 747	9 632	3 809	5,3	5,5	5,0
1976	33 575	18 976	14 599	19 297	11 549	4 431	3 526	9 848	3 901	5,3	5,6	5,0
1976 März	33 539	18 981	14 558	19 294	11 555	4 456	3 549	9 789	3 877	5,8	6,0	5,6
April	33 520	18 963	14 557	19 268	11 536	4 446	3 542	9 805	3 885	6,6	6,8	6,4
Mai	33 496	18 946	14 551	19 243	11 525	4 426	3 526	9 828	3 895	5,3	5,5	5,1
Juni	33 479	18 930	14 549	19 225	11 513	4 414	3 516	9 840	3 901	5,1	5,3	4,9
Juli	33 478	18 930	14 548	19 199	11 502	4 421	3 521	9 858	3 906	5,2	5,5	4,7
Aug.	33 435	18 907	14 528	19 145	11 478	4 423	3 520	9 868	3 909	4,6	4,9	4,3
Sept.	33 609	18 993	14 617	19 299	11 555	4 421	3 518	9 889	3 920	4,9	5,3	4,5
Okt.	33 742	19 055	14 686	19 439	11 633	4 408	3 502	9 895	3 921	5,5	5,9	5,1
Nov.	33 736	19 041	14 696	19 386	11 588	4 396	3 494	9 895	3 920	5,5	5,7	5,1
Dez.	33 733	19 027	14 706	19 425	11 607	4 389	3 491	9 920	3 930	5,8	6,1	5,4
1977 Jan.	33 652	18 968	14 685	19 359	11 560	4 363	3 473	9 931	3 935	4,9	5,2	4,5
Febr.	33 604	18 942	14 663	19 338	11 560	4 309	3 434	9 957	3 948	5,9	6,2	5,6
Marz	33 623	18 950	14 674	19 367	11 581	4 274	3 408	9 983	3 961	6,1	6,3	5,8
April	33 586	18 918	14 667	19 345	11 566	4 237	3 383	10 003	3 970	6,0	6,2	5,7
Mai	33 565	18 902	14 663	19 313	11 547	4 230	3 377	10 022	3 979	5,4	5,6	5,1
Juni	33 570	18 902	14 668	19 310	11 547	4 222	3 370	10 038	3 985	5,0	5,2	4,7

1) Arbeitsunfähig kranke Pflichtmitglieder in % der Pflichtmitglieder — 2) D errechnet aus 13 Monatswerten (Januar des laufenden Jahres bis einschl. Januar des folgenden Jahres).

Quelle: Bundesministerium für Arbeit und Sozialordnung

Rentenversicherung der Arbeiter

Rentenbestand sowie Einnahmen und Ausgaben

Jahr Halbjahr	Rentenbestand ¹⁾		Einnahmen				Ausgaben					
	insgesamt	darunter Versicher- tenrenten	ins- gesamt	darunter			ins- gesamt	darunter				
				Beiträge	Zahlungen aus öffentlichen Mitteln	Erstat- tungen ²⁾		Aus- gezählte Renten ³⁾	Erstat- tungen ⁴⁾	Beiträge zur Kranken- versiche- rung der Rentner	Gesund- heitsmaß- nahmen ⁵⁾	Ver- waltungs- und Verfahrens- kosten
1 000			Mill. DM									
1972	7 263	4 638	40 752	31 804	7 980	144	40 861	29 893	2 070	5 997 ⁶⁾	1 958	901
1973	7 471	4 820	46 143	37 178	7 814	157	46 958	35 058	2 414	6 165	2 245	1 050
1974	7 740	5 033	53 154	40 132	9 873	2 326	54 288	40 551	2 636	7 433	2 388	1 245
1975	7 958	5 197	62 940	41 049	10 974	10 245	61 725	45 680	2 796	9 127	2 626	1 344
1976	8 137	5 330	70 084	43 784	12 197	13 445	69 641	51 616	2 946	10 722	2 618	1 369
1975 1. Hj	7 867	5 129	29 213	19 506	5 466	3 893	28 923	21 717	1 197	4 372	995	598
2. Hj	7 958	5 197	33 727	21 543	5 508	6 352	32 802	23 963	1 600	4 755	1 631	746
1976 1. Hj	8 050	5 269	33 684	20 486	6 071	6 836	32 973	24 521	1 376	5 232	1 070	635
2. Hj	8 137	5 330	36 400	23 298	6 127	6 609	36 668	27 095	1 570	5 490	1 548	734
1977 1. Hj	8 240	5 397

1) Bestand an laufenden Renten am Ende des Berichtszeitraumes; ohne ruhende Renten. — 2) Von der Rentenversicherung der Angestellten und von der Knappschaftlichen Rentenversicherung. — 3) Rentenleistungen an Versicherte, Witwen (einschl. Witwenabfindungen) und Waisen. — 4) Zahlungen an die Rentenversicherung der Angestellten und an die Knappschaftliche Rentenversicherung. — 5) Einschl. allgemeiner Maßnahmen zur Gesundheitsförderung. — 6) Darunter 715,5 Mill. DM Rückzahlung der Beiträge der Rentner zur Krankenversicherung der Rentner. — 7) Vorläufiges Ergebnis (außer Rentenbestand).
Quelle: Bundesministerium für Arbeit und Sozialordnung

Rentenversicherung der Angestellten

Rentenbestand sowie Einnahmen und Ausgaben

Jahr Halbjahr	Rentenbestand ¹⁾		Einnahmen				Ausgaben					
	insgesamt	darunter Versicher- tenrenten	ins- gesamt	darunter			ins- gesamt	darunter				
				Beiträge	Zahlungen aus öffentlichen Mitteln	Erstat- tungen ²⁾		Aus- gezahlte Renten ³⁾	Erstat- tungen ⁴⁾	Beiträge zur Kranken- versiche- rung der Rentner	Gesund- heitsmaß- nahmen ⁵⁾	Ver- waltungs- und Verfahrens- kosten
1 000			Mill. DM									
1972	2 710	1 610	27 092	23 143	1 879	686	21 147	17 328	360	2 152 ⁶⁾	844	438
1973	2 810	1 694	31 460	27 940	632	759	24 313	20 192	420	2 130	1 017	539
1974	2 978	1 827	37 547	31 965	2 363	787	30 965	23 703	2 617	2 586	1 307	733
1975	3 150	1 962	42 535	36 223	2 599	802	43 178	27 152	10 560	3 240	1 398	809
1976	3 351	2 120	44 859	38 907	2 918	815	51 280	31 363	13 781	3 978	1 315	814
1975 1. Hj	3 036	1 877	20 468	17 122	1 289	390	19 346	12 760	4 018	1 584	596	379
2. Hj	3 150	1 962	22 067	19 101	1 309	411	23 832	14 391	6 542	1 656	803	430
1976 1. Hj	3 254	2 045	21 606	18 628	1 456	396	24 697	14 715	6 969	2 000	529	388
2. Hj	3 351	2 120	23 253	20 279	1 462	419	26 583	16 648	6 812	1 978	787	426
1977 1. Hj	3 407	2 169

1) Bestand an laufenden Renten am Ende des Berichtszeitraumes; ohne ruhende Renten. — 2) Von der Rentenversicherung der Arbeiter und von der Knappschaftlichen Rentenversicherung. — 3) Rentenleistungen an Versicherte, Witwen (einschl. Witwenabfindungen) und Waisen. — 4) Zahlungen an die Rentenversicherung der Arbeiter und an die Knappschaftliche Rentenversicherung. — 5) Einschl. allgemeiner Maßnahmen zur Gesundheitsförderung. — 6) Darunter 417,3 Mill. DM Rückzahlung der Beiträge der Rentner zur Krankenversicherung der Rentner. — 7) Vorläufiges Ergebnis (außer Rentenbestand).
Quelle: Bundesministerium für Arbeit und Sozialordnung

Knappschaftliche Rentenversicherung

Rentenbestand sowie Einnahmen und Ausgaben

Jahr Halbjahr	Rentenbestand ¹⁾		Einnahmen				Ausgaben					
	insgesamt	darunter Versicher- tenrenten	ins- gesamt	darunter			ins- gesamt	darunter				
				Beiträge	Zahlungen aus öffentlichen Mitteln	Erstat- tungen ²⁾		Aus- gezahlte Renten ³⁾	Erstat- tungen ⁴⁾	Beiträge zur Kranken- versiche- rung der Rentner	Gesund- heitsmaß- nahmen ⁵⁾	Ver- waltungs- und Verfahrens- kosten
1 000			Mill. DM									
1972	735	374	7 285	1 350	4 123	1 773	7 285	5 803	173	1 036 ⁶⁾	74	92
1973	738	375	7 952	1 420	4 382	2 108	7 952	6 362	190	1 096	89	102
1974	739	374	8 865	1 607	4 861	2 359	8 865	7 020	219	1 286	103	116
1975	731	366	9 751	1 755	5 415	2 554	9 751	7 667	244	1 454	116	126
1976	722	355	10 932	1 830	6 341	2 740	10 932	8 625	272	1 583	120	130
1975 1. Hj	736	370	4 631	828	2 557	1 237	4 631	3 659	114	691	44	58
2. Hj	731	366	5 119	927	2 861	1 326	5 119	3 952	130	763	73	70
1976 1. Hj	732	366	5 299	856	3 117	1 310	5 299	4 079	125	759	51	58
2. Hj	722	355	5 633	974	3 224	1 430	5 633	4 546	147	824	69	72

1) Am Ende des Berichtszeitraumes, ohne die ruhenden Renten und ohne Rentenvorschüsse. — 2) Von der Rentenversicherung der Arbeiter und der Angestellten. — 3) Rentenleistungen an Versicherte, Witwen (einschl. Witwenabfindungen) und Waisen. — 4) Zahlungen an die Rentenversicherung der Arbeiter und der Angestellten. — 5) Einschl. allgemeiner Maßnahmen zur Gesundheitsförderung. — 6) Einschl. Rückzahlung der Beiträge der Rentner zur Krankenversicherung der Rentner. — 7) Vorläufiges Ergebnis (außer Rentenbestand).
Quelle: Bundesministerium für Arbeit und Sozialordnung

Finanzen und Steuern

Ausgaben und Einnahmen der öffentlichen Haushalte, Nettokreditaufnahme, Fundierte Schulden, Gemeindesteuern

Mill. DM

Jahr Vierteljahr	Ausgaben der öffentlichen Haushalte 1)								Einnahmen der öffentlichen Haushalte 1)					
	Bund 2)	Lasten- ausgleichs- fonds	ERP - Sonder- vermögen	Länder 3)	Gemein- den/Gv. 3)4)	ins- gesamt 3)4)	darunter Personal- ausgaben 4)	Baumaß- nahmen 5)	Bund 2)	Lasten- ausgleichs- fonds	ERP - Sonder- vermögen	Länder 3)4)	Gemein- den/Gv. 3)4)	ins- gesamt 3)4)
1972	110 519	3 175	1 579	99 250	.	195 475	60 624	24 080	106 240	3 463	1 330	97 807	.	189 793
1973	121 757	3 016	1 329	114 669	.	218 503	69 356	25 500	118 986	3 476	1 557	112 801	.	214 551
1974	134 000	2 921	1 746	132 500	95 687	314 093	107 238	35 897	123 537	3 480	1 667	123 634	86 095	285 651
1975	158 966	3 118	2 062	144 620	102 012	354 009	116 364	36 210	123 959	3 384	2 017	124 914	91 102	288 607
1976	165 234	3 169	2 218	152 582	105 783	368 613	122 848	34 893	136 668	3 621	1 694	137 280	101 913	320 803
1976 2. Vj	37 958	841	516	35 687	24 937	85 566	29 215	7 721	31 394	876	312	31 145	23 840	73 194
3. Vj	38 799	766	543	36 176	25 202	86 763	29 049	8 759	33 416	858	668	34 322	24 640	79 181
4. Vj	46 499	620	694	46 716	31 145	106 592	33 585	12 530	41 270	1 039	430	41 734	30 976	96 367
1977 1. Vj	43 107	919	576	36 008	24 933	92 543	32 301	5 590	33 875	1 038	484	34 415	23 751	80 564
2. Vj 16)	39 101	699	413	37 436	25 589	89 276	31 592 r	7 211 r	34 254	1 129	459	34 744	24 440	81 065

Jahr Vierteljahr	Nettokreditaufnahme 6)7)						Fundierte Schulden 6)8)9)					
	Bund 2)	Lasten- ausgleichs- fonds	ERP - Sonder- vermögen	Länder	Gemeinden/ Gv. 5)10)	insgesamt	Bund 2)	Lasten- ausgleichs- fonds	ERP - Sonder- vermögen	Länder	Gemeinden/ Gv. 10)	insgesamt
1972	+ 3 516	- 243	+ 110	+ 3 463	+ 6 360	+ 13 206	54 464,8	6 292,1	1 474,4	36 879,8	55 075,9	154 187,0
1973	+ 5 177	- 546	- 274	+ 2 586	+ 5 682	+ 12 625	57 113,8	5 753,7	1 150,8	39 447,2	61 846,4	165 311,8
1974	+ 9 475	- 381	- 45	+ 7 713	+ 5 394	+ 22 155	69 420,4	5 373,2	1 156,1	47 152,2	60 676,5	183 778,4
1975	+ 29 925	- 203	+ 140	+ 16 964	+ 6 802	+ 53 626	107 093,8	5 176,1	1 297,0	66 332,9	67 790,6	247 690,4
1976	+ 25 782	- 368	+ 454	+ 15 448	+ 5 577	+ 46 894	125 344,0	4 808,2	1 753,0	81 758,1	73 261,7	286 925,0
1976 2. Vj	- 160	- 441	+ 143	+ 3 850	+ 1 307	+ 4 699	115 344,7	4 863,7	1 475,0	73 449,5	70 288,2	265 421,1
3. Vj	+ 9 741	+ 42	- 52	+ 4 500	+ 1 374	+ 15 605	124 654,5	4 904,8	1 423,0	78 253,5	71 728,7	280 964,5
4. Vj	- 791	- 97	+ 329	+ 3 596	+ 1 639	+ 4 676	125 344,0	4 808,2	1 753,0	81 758,1	73 261,7	286 925,0
1977 1. Vj	+ 8 225	- 171	- 3	+ 961	+ 827	+ 9 839	131 953,8	4 613,0	1 750,0	82 910,4	73 551,5	294 778,7
2. Vj	+ 2 369	- 400	- 24	+ 813	+ 679	+ 3 437 r	134 396,9	4 234,4	1 728,0	84 041,0	74 141,6	298 541,9

Jahr Vierteljahr	Kassenmäßige Einnahmen aus Gemeindesteuern										
	Grundsteuer		Gewerbe- steuer (E. u. K.) 100 %	Lohn- summen- steuer	Gewerbe- steuer- umlage 11)	Gewerbe- steuer netto	Gemeinde- anteil an der Einkommen- steuer 12)	Zuschlag zur Grund- erwerb- steuer	Sonstige Gemeinde- steuern 13)	insgesamt 14)	darunter Stadt- staaten 15)
	A	B									
1972	397,8	2 606,6	14 846,5	2 176,1	5 847,2	11 175,4	10 089,9	725,4	323,4	25 318,5	2 361,9
1973	401,9	2 807,4	17 776,8	2 534,9	7 014,5	13 297,2	12 253,3	807,6	314,9	29 882,3	2 713,7
1974	410,3	3 110,6	18 774,5	2 793,7	7 354,3	14 213,9	13 695,0	814,7	413,5	32 657,9	3 061,2
1975	404,8	3 745,1	17 898,3	2 998,4	6 829,5	14 067,2	14 098,4	837,3	438,4	33 591,3	3 197,7
1976	430,3	4 369,4	20 112,7	3 221,1	7 337,7	15 996,1	15 450,7	1 017,3	467,4	37 731,2	3 525,3
1976 2. Vj	111,8	1 042,0	4 819,9	738,9	1 694,0	3 864,8	3 463,5	251,0	125,6	8 858,6	805,5
3. Vj	117,0	1 308,4	5 019,9	832,1	1 802,7	4 049,3	3 343,2	252,8	111,5	9 182,1	929,7
4. Vj	105,1	1 079,4	5 798,5	818,0	3 638,6	2 977,8	7 520,8	271,6	99,7	12 054,4	867,7
1977 1. Vj	99,0	1 090,1	5 408,4	919,1	432,4	5 895,1	1 320,1	271,1	144,4	8 819,8	1 028,3
2. Vj	112,5	1 179,6	5 594,5	796,7	2 019,1	4 371,1	3 997,0	226,3	129,2	10 015,8	880,8

1) Kindergeld an Angehörige des öffentlichen Dienstes bis 1974 bei Personalausgaben, ab 1975 bei Renten, Unterstützungen u. ä. nachgewiesen. Sonstige Erläuterungen zu den Ausgabe-/Einnahmearten siehe Fachserie L, Reihe 1/III, Vierteljahreszahlen zur Finanzwirtschaft. — 2) Einschl. der Deutschen Gesellschaft für öffentliche Arbeiten AG sowie der Krankenhausfinanzierung, die ab 1974 in den Bundeshaushalt einbezogen wird. — 3) Berichtigt um Zahlungen von gleicher Ebene. — 4) Gemeinden/Gv. bis 1973 nicht erhoben. — 5) Bis 1973 Gemeinden nur mit 10 000 und mehr Einwohnern und Gemeindeverbände. — 6) Ohne Schulden (Aufnahme/Tilgung) bei Gebietskörperschaften und innerer Darlehen. — 7) Nettokreditaufnahme = Saldo der Schuldenaufnahme (+) und Tilgung (-) von Kreditmarktmitteln. — 8) Am Ende des jeweiligen Berichtszeitraums. — 9) Abweichungen der Ergebnisse bis 1973 gegenüber früheren Veröffentlichungen infolge methodischer Angleichung an die Erhebung zum 31. 12. 1974. — 10) Ab 1. Vj 1974 ohne Schulden (Aufnahme) der Eigenbetriebe. — 11) An Bund/Länder abgeführt. — 12) Soweit den Gemeinden zugeflossen. — 13) Ab 1974 einschl. steuerähnlicher Einnahmen. — 14) Nach der Steuerverteilung. — 15) Nur gemeindlicher Bereich. — 16) Vorläufiges Ergebnis.

Kassenmäßige Steuereinnahmen des Bundes und der Länder Mill. DM

Jahr Monat	Steuereinnahmen				Gemeinschaftsteuern (gemäß Artikel 106 GG)						
	insgesamt	des Bundes	der Länder	EG - Anteile an Zöllen und Umsatzsteuer	insgesamt	Lohnsteuer (100 %)	Veranlagte Einkommensteuer (100 %)	Nicht veranlagte Steuern vom Ertrag	Körperschaftsteuer	Umsatzsteuer (100 %)	Einfuhrumsatzsteuer
1972 MD	14 182,6	8 475,5	5 578,7	128,4	10 881,3	4 147,5	1 928,3	182,4	707,9	2 846,1	1 069,0
1973 MD	16 133,9 ¹⁾	9 579,8	6 373,8	180,2	12 536,9	5 104,5	2 204,3	168,7	907,3	2 938,5 ²⁾	1 213,6
1974 MD	17 126,7 ¹⁾	9 951,0	6 945,6	230,1	13 636,8	5 996,7	2 232,8	214,5	866,9	2 799,4 ²⁾	1 526,4
1975 MD	17 292,1	10 001,0	6 796,7	494,4	13 797,8	5 932,6	2 333,4	187,2	837,8	2 976,8	1 530,1
1976 MD	19 070,9	10 982,0	7 548,2	540,7	15 340,1	6 717,4	2 571,7	192,8	986,7	3 046,6	1 825,0
1976 Juni	22 278,8	12 537,9	9 075,5	665,4	19 748,1	6 354,6	5 893,4	289,9	2 384,7	2 954,3	1 871,1
Juli	17 282,8	10 173,7	6 620,0	489,1	12 768,2	7 005,5	491,6	370,9	211,3	2 847,0	1 841,9
Aug.	16 670,0	9 352,3	6 615,2	702,4	12 436,3	6 796,2	443,8	371,3	215,5	2 837,6	1 772,0
Sept.	23 109,4	12 993,3	9 503,5	612,6	20 730,2	6 787,5	6 747,3	112,2	2 636,7	2 598,2	1 848,3
Okt.	17 367,6	10 183,2	6 588,0	596,4	12 702,7	6 741,0	948,6	195,0	171,5	2 746,5	1 900,2
Nov.	17 174,1	9 820,9	6 820,9	532,3	12 859,9	6 711,4	638,6	63,0	257,2	3 276,8	1 912,9
Dez.	34 639,7	20 002,9	13 992,4	644,4	29 084,8	12 076,9	7 755,8	122,5	3 857,1	3 289,3	1 983,3
1977 Jan.	18 225,9	9 910,7	7 569,7	745,5	16 702,5	8 243,2	1 366,0	310,6	624,1	4 264,0	1 894,6
Febr.	16 949,3	9 859,2	6 592,4	497,8	12 874,0	6 142,8	718,0	258,0	26,4	3 824,4	1 904,4
März	22 647,2	12 723,1	9 276,6	647,5	19 735,3	5 628,4	6 709,3	169,2	2 906,2	2 457,3	1 864,9
April	16 232,0	9 440,1	6 043,6	748,4	11 849,1	6 017,0	599,2	334,0	— 36,4	2 849,2	2 086,0
Mai	16 618,8	9 466,6	6 576,5	575,7	11 665,6	6 542,5	201,3	122,9	— 230,4	3 146,3	1 883,0
Juni	25 758,7	14 401,9	10 788,2	568,7	23 375,1	7 130,0	6 951,8	400,6	3 907,0	3 048,7	1 937,0
Juli	19 384,4	11 219,8	7 484,4	680,2	14 524,3	8 030,1	377,3	260,1	3 147,0	2 024,5	1 839,2
Aug. ⁴⁾	18 470,5	10 072,8	7 506,1	891,6	14 128,5	7 636,9	670,9	622,6	163,8	3 195,1	1 839,2

Jahr Monat		Bundessteuern									Ergänzungs- abgabe
		insgesamt	darunter								
			Kapitalverkehrsteuern, Versicherungsteuer und Wechselsteuer		Zölle und Verbrauchsteuern (ohne Biersteuer)						
					zusammen	darunter					
zusammen	darunter Versicherung- steuer	Zölle (100 %)	Tabak- steuer	Kaffee- steuer		Branntwein- abgaben	Mineralöl- steuer				
1972 MD	2 757,5	137,8	78,1	2 498,5	269,3	652,1	97,4	239,2	1 185,6	117,1	
1973 MD	3 106,2	139,6	87,8	2 811,8	264,3	739,4	102,6	264,6	1 382,4	154,4	
1974 MD	3 109,3	134,6	93,2	2 794,5	277,7	746,0	99,2	274,0	1 337,6	180,0	
1975 MD	3 065,7	145,3	95,5	2 862,4	271,1	740,5	105,5	260,2	1 426,8	57,9	
1976 MD	3 272,3	154,2	103,2	3 054,5	310,1	781,6	107,8	280,6	1 510,1	63,5	
1976 Juni	3 259,7	125,3	82,5	3 022,7	305,0	779,5	104,4	254,6	1 517,9	111,6	
Juli	3 201,9	134,4	86,7	3 025,0	308,9	834,8	104,1	232,1	1 487,4	42,3	
Aug.	3 277,5	160,5	108,0	3 082,2	301,3	821,5	119,7	212,0	1 566,5	34,7	
Sept.	3 344,5	121,7	80,6	3 105,3	310,2	843,7	106,4	233,2	1 556,0	117,2	
Okt.	3 337,3	135,5	86,3	3 163,0	335,7	885,1	93,2	217,3	1 570,5	38,9	
Nov.	3 257,5	145,8	98,4	3 074,9	331,4	739,3	108,2	249,5	1 581,2	36,7	
Dez.	5 581,0	135,4	80,2	5 316,5	329,2	1 384,4	106,4	496,0	2 916,0	129,0	
1977 Jan.	2 144,3	142,1	92,1	1 555,7	352,4	268,0	112,0	383,3	338,7	45,2	
Febr.	3 228,9	272,3	220,5	2 936,7	258,6	562,0	105,9	436,9	1 530,1	19,8	
März	3 518,6	185,2	137,1	3 304,1	347,7	941,0	129,6	484,4	1 327,1	29,3	
April	3 217,4	167,6	117,6	3 026,7	350,3	788,4	115,1	321,2	1 393,2	23,1	
Mai	3 301,2	147,7	100,7	3 131,3	319,3	762,7	134,7	180,1	1 677,2	22,1	
Juni	3 316,4	157,0	96,5	3 144,9	343,0	817,4	103,7	240,3	1 575,2	14,4	
Juli	3 450,7	143,4	92,7	3 289,1	296,1	954,7	113,1	255,9	1 606,7	18,2	
Aug. 4)	3 311,0	173,7	124,7	3 119,6	313,4	709,6	93,2	277,1	1 666,1	17,6	

Jahr Monat	Landesteuern							Einnahmen des Bundes und der Länder aus der Gewerbesteuerumlage	Gemeindeanteil an Lohnsteuer/veranlagter Einkommensteuer ³⁾ (Ausgabe)	Nachrichtlich Lastenausgleichsabgaben
	insgesamt	Vermögenssteuer	Erbchaftsteuer	Grund-erwerbsteuer	Kraft-fahrzeugsteuer	Rennwet-und Lotteriesteuer	Biersteuer			
1972 MD	906,9	249,5	43,7	48,9	393,5	53,0	104,1	487,6	850,6	115,0
1973 MD	957,1	269,5	39,0	56,3	415,7	55,1	105,7	585,2	1 023,2	108,1
1974 MD	982,5	284,2	39,2	47,4	429,9	60,1	105,2	612,0	1 152,1	108,3
1975 MD	1 011,9	278,2	44,2	55,7	441,9	69,9	106,2	574,0	1 157,2	103,4
1976 MD	1 149,1	326,4	88,3	63,4	469,1	77,8	109,7	609,9	1 300,5	110,0
1976 Juni	965,6	96,4	144,7	53,3	459,1	84,0	119,6	20,2	1 714,7	18,1
Juli	940,9	69,3	95,8	66,2	506,2	75,7	121,6	1 421,4	1 049,6	23,3
Aug.	1 589,7	784,7	143,3	67,1	390,2	71,7	127,6	380,0	1 013,6	235,6
Sept.	931,7	133,7	82,9	56,4	456,2	76,4	127,5	— 2,0	1 894,9	20,7
Okt.	911,4	87,5	70,4	66,5	488,0	75,6	103,2	1 492,8	1 076,5	27,2
Nov.	1 697,2	917,5	61,3	72,0	438,6	86,4	103,9	388,5	1 029,0	293,1
Dez.	929,7	145,5	76,2	68,3	427,7	88,2	117,3	1 820,7	2 776,6	164,4
1977 Jan.	996,9	122,5	90,8	69,5	520,4	77,9	99,8	128,6	1 345,3	122,7
Febr.	1 641,2	892,6	56,9	61,7	430,4	76,9	85,4	165,7	960,5	223,6
März	1 067,1	154,7	79,5	64,0	567,2	85,8	97,6	53,6	1 727,3	55,9
April	947,9	82,6	67,5	59,2	529,6	82,8	107,7	1 143,8	926,3	90,7
Mai	1 746,6	907,1	82,6	52,7	507,9	81,4	99,7	849,5	944,1	363,1
Juni	1 028,6	184,2	80,9	42,9	500,1	93,4	115,2	10,1	1 971,5	21,9
Juli	1 000,3	113,0	87,9	51,9	534,3	79,9	122,0	1 629,2	1 220,2	19,3
Aug. ⁴⁾	1 765,8	985,9	443,4	...	115,9	428,1	1 163,1	...

Siehe auch Fachserie 14, Reihe 4.

1) Ohne stillgelegte Investitionssteuer. — 2) Einschl. Investitionssteuer. — 3) 14 % des Aufkommens. — 4) Vorläufiges Ergebnis.

Quelle: Bundesministerium der Finanzen.

Ausgewählte Ergebnisse der Verbrauchsteuerstatistiken

Tabak, Bier, Branntwein, Schaumwein, Zucker, Mineralöl

Jahr Monat	Versteuerung von Tabakwaren												
	Mengen 1)				Kleinverkaufswerte 1)					Durchschnittswerte			
	Ziga- retten	Zigarren	Fein- schnitt	Pfeifen- tabak	ins- gesamt	Ziga- retten	Zigarren	Fein- schnitt	Pfeifen- tabak	Ziga- retten	Zigarren	Fein- schnitt	Pfeifen- tabak
	Mill. St		t		Mill. DM					Pf je St		DM je kg	
1972 MD	10 539	254	442	175	1 162	1 068	67	16	11	10,14	26,34	35,94	62,61
1973 MD	10 455	234	494	170	1 269	1 174	64	20	11	11,23	27,21	39,75	66,51
1974 MD	10 668	223	503	154	1 292	1 199	62	20	10	11,24	27,60	40,48	67,97
1975 MD	10 517	213	629	160	1 325	1 225	60	28	12	11,65	28,43	44,98	72,90
1976 MD	10 758	203	390	133	1 383	1 294	59	19	11	12,03	28,80	48,58	80,16
1976 Juni	10 656	231	350	131	1 353	1 261	65	17	10	11,83	28,29	47,42	77,68
Juli	11 592	147	538	107	1 448	1 372	43	25	8	11,83	29,09	46,96	75,57
Aug.	11 918	196	430	113	1 497	1 412	55	20	9	11,85	28,22	47,46	76,89
Sept.	13 513	238	655	159	1 712	1 601	68	31	12	11,85	28,74	47,01	72,76
Okt.	10 679	227	453	148	1 376	1 274	69	21	13	11,93	30,21	46,79	87,00
Nov	11 029	220	681	111	1 491	1 381	68	34	9	12,52	30,73	49,65	82,30
Dez.	8 590	161	455	166	1 271	1 184	47	24	15	13,79	29,36	53,49	89,86
1977 Jan.	9 187	221	709	149	1 384	1 270	62	38	13	13,83	28,26	54,27	86,89
Febr.	8 730	227	958	186	1 337	1 207	63	51	16	13,82	27,74	53,55	88,43
März	10 649	218	1 327	187	1 623	1 474	61	71	17	13,84	27,93	53,54	92,17
April	9 265	218	1 186	163	1 421	1 283	60	64	15	13,85	28,62	53,63	89,25
Mai	9 577	222	1 094	172	1 460	1 323	63	58	15	13,82	28,29	53,38	90,04
Juni	10 070	207	1 029	157	1 520	1 392	59	55	14	13,82	28,68	53,23	90,70
Juli	9 438	127	822	131	1 398	1 304	39	44	11	13,82	30,54	53,40	87,57
Aug.	10 134	232	796	141	1 522	1 401	67	43	12	13,82	28,72	53,45	87,62

Jahr Monat	Bierausstoß		Versteuertes Mineralöl							
	insgesamt	darunter Vollbier	insgesamt		darunter					
					Leichtöl 2)	Gasöl 3)4) (Diesel- kraftstoff)	anderes Schweröl und Reinigungs- extrakte 5)	Flüssiggas	Heizöl	
									Heizöl EL und L 4)	Heizöl MS und ES 5)
	1 000 hl		1 000 dt	1 000 hl				1 000 dt		
1972 MD	7 588	7 503	69 858	19 919	19 892	7 424	383	438	40 661	20 717
1973 MD	7 706	7 618	74 368	20 472	20 429	7 909	374	473	43 794	21 504
1974 MD	7 732	7 644	64 185	20 047	19 997	7 571	328	481	37 500	18 011
1975 MD	7 788	7 700	62 216	21 728	21 672	7 750	369	511	37 127	16 255
1976 MD	7 973	7 879	68 165	22 648	22 594	8 423	370	521	41 043	17 551
1976 Juni	9 369	9 278	56 803	23 765	23 715	8 552	384	358	32 219	14 933
Juli	9 493	9 382	70 944	23 817	23 769	8 879	399	381	44 622	16 631
Aug.	8 510	8 447	67 722	23 371	23 318	8 985	394	378	41 022	16 759
Sept.	7 948	7 897	64 550	23 207	23 149	9 381	405	561	36 646	17 285
Okt.	7 421	7 347	62 326	23 244	23 190	9 381	378	707	32 808	18 799
Nov.	7 527	7 398	75 041	22 908	22 852	9 493	385	691	42 749	21 503
Dez.	8 015	7 857	80 475	23 425	23 373	8 997	342	652	48 481	21 717
1977 Jan.	6 614	6 553	69 011	20 262	20 210	6 596	315	643	42 591	18 586
Febr.	7 029	6 963	64 745	20 275	20 225	6 899	376	617	39 686	16 944
Marz	8 189	8 062	69 714	24 554	24 495	9 810	472	750	41 899	16 449
April	7 414	7 312	62 586	24 318	24 270	8 446	352	544	37 796	15 243
Mai	8 439	8 347	59 426	24 301	24 248	8 926	364	436	35 131	14 382
Juni	9 078	8 993	63 143	25 719	25 666	9 281	366	465	38 586	14 206
Juli	8 247	8 183	58 958	25 072	25 027	8 775	394	476	35 781	13 302
Aug.	8 664	8 613	65 360 p	26 020 p	25 968 p	9 842 p	395 p	515 p	40 681 p	13 745 p

Jahr Vierteljahr	Branntweinerzeugung und -absatz			Versteuerung von		Versteuerter Zucker		
	Erzeugung insgesamt	Absatz der Monopol- verwaltungen 6)	darunter zu Trinkbranntwein- zwecken	Schaumwein 7)	schaumwein- ähnlichen Getränken	Roh- und Verbrauchs- zucker 8)	Stärke- zucker und -sirup	Rübensäfte, Rüben- (Rohr-) zuckerabläufe 9)
	1 000 hl Weingeist			1 000 g. Fl. 10)		1 000 dt		
1972 VjD	737	758	358	48 925	2 987	4 699	384	311
1973 VjD	809	811	365	53 471	3 520	5 112	416	298
1974 VjD	875	787	340	56 697	3 558	5 049	412	273
1975 VjD	703	749	358	60 395	3 421	4 774	486	244
1976 VjD	742	740	303	69 212	3 139	5 072	490	218
1976 2. Vj	689	712	273	50 173	3 994	5 668	504	318
3. Vj	693	651	226	62 856	2 960	5 381	512	132
4. Vj	704	765	331	103 265	3 004	4 880	447	139
1977 1. Vj	882	785	328	59 209	2 874	4 211	494	209
2. Vj	771	707	273	57 172	4 179	5 040	487	249

Siehe auch Fachserie 14, Reihe 9.

1) Berechnet nach den abgesetzten Steuerwertzeichen. — 2) Außerdem werden mittelschwere Öle und andere Kraftstoffe nach § 1 Abs. 2 Nr. 6 MinoStG nach der Raumenheit (l) versteuert. — 3) Ohne ab 1. 4. 1973 nach §§ 70 und 70 a AZO zu versteuern Betriebsstoffe. — 4) Gasöle und ihnen entsprechende Mineralöle der Nr. 27.07 — G des Zoltarifs. — 5) Andere Schweröle und Mineralöle der Nr. 27.07 — G des Zoltarifs. — 6) Einschl. erzeugter Menge an ablieferungsfreiem Branntwein. — 7) Einschl. der in anderen Behältnissen als Flaschen versteuerten Mengen. — 8) In Verbrauchs-zuckerwert; dabei wurde der Rohzucker im Verhältnis 10 : 9 umgerechnet. — 9) Und andere Rübenzuckerlösungen. — 10) Eine ganze Flasche = 0,75 l.

Wirtschaftsrechnungen und Versorgung

Ausgaben für den privaten Verbrauch ausgewählter privater Haushalte nach Verwendungszweck sowie sonstige Ausgaben je Haushalt und Monat¹⁾

DM

Jahr Monat	Käufe für den Privaten Verbrauch nach Verwendungszweck											Sonstige Ausgaben 6)	Ausgaben insgesamt 6)
	Nahrungs- mittel 2)	Genuß- mittel	Kleidung, Schuhe	Wohnungs- mieten u.a.3)	Elektrizi- tät, Gas, Brennstoffe u. ä.	Ubrige Güter für die Haus- halts- führung 4)	Verkehr, Nach- richten- über- mittlung	Körper- und Gesund- heits- pflege	Bildung und Unter- haltung	Persön- liche Aus- stattung; sonstige Güter 5)	ins- gesamt		
Haushaltstyp 1 (2 - Personen - Haushalte von Renten- und Sozialhilfeempfängern mit geringem Einkommen)													
1972 MD	216,52	45,43	49,32	127,64	42,34	56,40	24,29	22,17	26,04	10,67	620,82	23,60	644,42
1973 MD	228,46	49,03	47,48	140,17	50,97	65,91	29,87	26,70	25,36	13,07	677,02	26,48	703,50
1974 MD	242,96	48,96	54,95	159,97	56,77	73,09	35,84	30,14	33,06	18,12	753,86	34,87	788,73
1975 MD	262,22	50,10	56,55	181,90	62,04	76,14	39,74	32,71	35,87	20,76	818,03	38,16	856,19
1976 MD	283,68	56,53	55,85	198,22	67,91	74,23	48,18	31,08	41,42	20,47	877,58	45,05	922,63
1976 April	288,13	53,14	56,25	194,75	75,32	69,96	41,10	28,28	41,10	34,37	882,38	40,37	922,75
Mai	273,45	50,83	46,97	197,79	74,59	72,67	58,26	29,67	38,26	21,45	863,96	35,59	899,55
Juni	285,16	54,24	39,37	197,94	64,94	74,08	41,81	28,73	26,98	29,93	843,19	71,84	915,03
Juli	319,33	58,43	56,22	196,58	51,84	72,03	48,42	31,42	37,29	18,95	890,52	36,26	926,78
Aug.	292,20	58,43	45,44	199,67	56,69	71,19	52,12	34,74	61,91	32,79	905,18	27,33	932,50
Sept.	284,33	53,01	53,51	199,17	75,11	76,12	77,62	32,29	32,08	39,25	922,48	31,59	954,08
Okt.	317,79	56,00	60,36	202,05	44,54	74,38	51,65	31,74	48,35	12,36	899,22	35,95	935,16
Nov.	274,29	59,07	60,36	199,86	85,43	74,71	39,45	31,47	45,07	10,05	879,75	46,45	926,20
Dez.	309,77	84,74	81,12	204,10	81,25	84,62	45,73	36,49	57,01	18,66	1 003,49	111,17	1 114,66
1977 Jan.	252,05	49,01	61,50	207,66	95,86	54,60	39,14	32,78	41,22	11,68	845,50	39,51	885,01
Febr.	252,92	49,34	53,90	211,43	91,25	51,81	38,92	30,09	54,18	6,24	840,07	31,79	871,86
März	283,16	60,11	64,54	203,45	70,20	78,19	48,52	36,12	31,86	6,97	883,13	33,33	916,46
April	283,58	58,90	50,07	201,03	66,24	61,50	47,11	37,65	38,44	16,16	860,68	51,09	911,77
Mai	285,62	62,80	56,69	203,94	88,81	72,92	52,40	36,47	35,23	10,73	905,61	33,65	939,27
Juni	290,05	59,30	54,52	205,26	84,21	87,84	56,22	30,47	31,12	34,63	933,61	30,91	964,52
Haushaltstyp 2 (4 - Personen - Arbeitnehmerhaushalte mit mittlerem Einkommen)													
1972 MD	369,39	66,86	143,37	209,09	57,65	128,38	138,64	45,68	105,31	47,14	1 311,51	482,09	1 793,60
1973 MD	396,55	69,47	146,51	227,44	73,01	161,12	176,78	47,20	117,39	55,40	1 470,87	570,88	2 041,75
1974 MD	426,10	72,65	161,25	254,49	80,07	164,45	193,27	50,64	133,89	63,31	1 600,12	659,56	2 259,68
1975 MD	459,77	77,02	177,70	279,52	91,09	177,90	248,15	54,49	159,50	76,07	1 801,21	692,26	2 493,47
1976 MD	499,34	83,79	176,61	306,88	102,46	184,27	280,21	58,35	185,44	83,41	1 960,74	792,75	2 753,49
1976 April	517,08	86,15	195,31	302,74	85,56	156,41	389,98	62,76	169,57	54,75	2 020,31	763,12	2 783,43
Mai	500,03	80,01	181,42	305,39	104,71	182,56	320,25	58,57	157,15	47,17	1 937,25	781,88	2 719,12
Juni	501,02	73,53	161,44	307,39	91,47	126,03	303,82	62,18	127,27	139,38	1 893,53	790,41	2 683,95
Juli	553,10	81,43	159,89	306,53	106,62	184,46	304,18	55,08	180,32	253,94	2 185,56	801,22	2 986,78
Aug.	524,94	77,06	111,79	310,83	93,87	166,40	219,78	50,09	147,18	247,78	1 949,71	773,17	2 722,88
Sept.	483,01	76,56	165,61	310,92	89,92	164,07	317,57	55,17	159,38	47,46	1 869,66	770,22	2 639,88
Okt.	526,71	84,28	200,71	311,68	100,62	173,61	243,04	55,81	149,22	35,43	1 881,12	763,44	2 644,56
Nov.	488,06	91,71	209,28	311,43	106,58	244,29	182,65	56,21	350,57	31,10	2 071,88	962,12	3 034,00
Dez.	544,55	131,93	265,61	311,83	98,29	328,22	316,64	76,15	348,53	60,36	2 482,11	947,17	3 429,28
1977 Jan.	448,71	68,57	179,43	319,01	118,08	190,17	259,15	70,36	168,37	38,89	1 860,74	809,90	2 670,64
Febr.	453,14	74,80	132,95	319,78	131,29	187,92	286,71	55,36	139,69	31,25	1 812,90	785,86	2 598,76
März	499,64	82,43	200,73	323,32	138,25	213,18	340,27	62,33	140,23	59,00	2 059,37	804,08	2 863,46
April	523,30	91,57	158,72	322,93	105,58	207,33	308,47	59,47	145,82	60,62	1 983,81	844,61	2 828,42
Mai	522,95	87,07	195,56	320,35	91,86	160,43	267,42	62,01	145,21	41,82	1 895,07	843,31	2 738,38
Juni	529,70	88,35	173,12	322,21	107,99	133,50	336,23	60,31	134,96	94,75	1 981,13	877,81	2 858,94
Haushaltstyp 3 (4 - Personen - Haushalte von Beamten und Angestellten mit höherem Einkommen)													
1972 MD	468,91	83,09	218,94	313,65	75,14	241,34	334,41	123,30	192,14	113,97	2 164,89	765,64	2 930,53
1973 MD	501,29	87,51	232,20	344,74	93,17	246,57	339,91	140,57	216,02	125,09	2 327,07	903,34	3 230,41
1974 MD	527,62	88,12	257,32	389,76	110,75	288,37	365,80	161,64	247,69	136,48	2 573,55	1 062,98	3 636,53
1975 MD	564,41	89,92	282,63	421,39	118,49	301,53	468,57	177,39	272,98	152,18	2 849,49	1 123,53	3 962,02
1976 MD	613,03	94,58	299,53	456,70	140,21	297,26	561,04	184,93	298,72	171,08	3 117,07	1 293,83	4 410,90
1976 April	609,79	92,30	328,53	455,86	134,62	288,77	798,16	186,00	281,09	191,51	3 366,63	1 214,66	4 581,29
Mai	615,58	88,74	303,08	454,05	127,24	242,01	739,54	195,72	230,28	95,87	3 092,12	1 214,79	4 306,90
Juni	625,76	86,16	259,73	457,99	158,36	290,29	700,18	152,23	225,75	201,22	3 157,66	1 314,55	4 472,21
Juli	689,78	90,76	271,48	453,44	136,82	200,63	457,62	170,04	281,20	414,03	3 165,79	1 286,47	4 452,26
Aug.	623,05	85,53	174,84	455,52	139,49	234,80	437,60	169,72	271,19	288,31	2 980,05	1 210,32	4 190,38
Sept.	598,06	85,65	294,58	457,68	131,44	271,52	439,03	202,46	315,15	101,40	2 896,97	1 153,51	4 050,48
Okt.	631,56	99,65	391,44	455,68	128,55	311,10	544,33	166,27	277,26	134,88	3 140,71	1 170,14	4 310,85
Nov.	595,27	104,94	381,22	461,07	163,40	315,78	562,46	201,42	365,51	67,73	3 218,79	1 604,59	4 823,38
Dez.	673,22	151,07	412,31	461,21	139,98	462,56	401,85	228,57	576,09	140,13	3 646,99	1 914,56	5 561,55
1977 Jan.	568,55	78,67	299,85	475,39	139,04	309,34	426,17	190,01	308,53	110,35	2 905,89	1 256,56	4 162,45
Febr.	564,17	84,53	237,87	477,30	189,96	315,36	558,76	178,97	253,56	70,76	2 931,24	1 291,19	4 222,43
März	619,16	100,07	311,19	479,82	146,22	376,38	676,22	217,21	247,25	174,33	3 347,86	1 373,79	4 721,65
April	637,37	109,51	276,60	478,58	121,37	335,53	548,15	174,59	285,68	218,92	3 186,30	1 331,54	4 517,84
Mai	658,41	111,99	306,45	482,62	148,00	332,06	636,89	190,11	265,30	118,59	3 250,41	1 407,99	4 658,40
Juni	656,61	100,71	266,48	476,82	150,97	269,75	660,28	228,34	258,37	211,07	3 288,40	1 406,99	4 695,39

1) Ergebnisse der laufenden Wirtschaftsrechnungen; siehe auch Fachserie 15, Reihe 1. — 2) Einschl. fertige Mahlzeiten und Verzehr in Gaststätten und Kantinen. — 3) Einschl. Mietwert für Eigentümerwohnungen, Untermieten u. a. — 4) Soweit nicht in anderen Verwendungszwecken enthalten. — 5) Dienstleistungen der Banken und Versicherungen, des Beherbergungsgewerbes, Pauschalreisen, sonstige Waren und Dienstleistungen (Gebühren u. ä.). — 6) Einschl. Einkommen- und Vermögenssteuern sowie Pflichtbeiträge zur Sozialversicherung, jedoch ohne Ausgaben für Vermögensbildung und Kreditrückzahlung.

Löhne und Gehälter

Zum Aufsatz: „Bruttojahresverdienste in Industrie und Handel“ Durchschnittlicher Bruttojahresverdienst der Arbeiter

Wirtschaftszweig	Durchschnittlicher Bruttojahresverdienst											
	Männer				Frauen				insgesamt			
	1975	1976	Zu- (+) bzw. Abnahme (-)		1975	1976	Zunahmen		1975	1976	Zu- (+) bzw. Abnahme (-)	
			1975 1976				1975 1976				1975 1976	
			gegenüber 1974 1975				gegenüber 1974 1975				gegenüber 1974 1975	
DM		%		DM		%		DM		%		
Industrie (einschl. Hoch- und Tiefbau ¹⁾)	24 614	26 492	+ 4,8	+ 7,6	16 665	18 153	6,7	8,9	23 037	24 867	+ 5,2	+ 7,9
Industrie (ohne Bauindustrie)	25 062	27 083	+ 4,9	+ 8,1	16 665	18 154	6,7	8,9	23 169	25 102	+ 5,6	+ 8,3
Energiewirtschaft und Wasserversorgung	29 140	31 003	+ 6,2	+ 6,4	20 350	21 640	7,3	6,3	28 886	30 739	+ 6,2	+ 6,4
dar.: Elektrizitätserzeugung und -verteilung	29 847	32 050	+ 6,9	+ 7,4	20 574	21 987	7,5	6,9	29 558	31 741	+ 6,9	+ 7,4
Bergbau	24 844	25 965	+ 9,2	+ 4,5	/	/	/	/	24 844	25 965	+ 9,2	+ 4,5
Steinkohlenbergbau	24 664	25 518	+ 9,6	+ 3,5	/	/	/	/	24 664	25 518	+ 9,6	+ 3,5
Braun- und Pechkohlenbergbau	27 166	30 233	+ 10,3	+ 11,3	/	/	/	/	27 166	30 233	+ 10,3	+ 11,3
Erzbergbau	25 119	26 453	+ 6,5	+ 5,3	/	/	/	/	25 119	26 453	+ 6,5	+ 5,3
dar.: Eisenerzbergbau	25 342	27 215	+ 4,0	+ 7,4	/	/	/	/	25 342	27 215	+ 4,0	+ 7,4
Kali- und Steinsalzbergbau, sowie Salinen	23 115	25 196	- 2,7	+ 9,0	/	/	/	/	23 115	25 196	- 2,7	+ 9,0
Gewinnung von Erdöl, Erdgas u. ä., Sonstiger Bergbau	27 112	29 125	+ 13,9	+ 7,4	/	/	/	/	27 112	29 125	+ 13,9	+ 7,4
Grundstoff- und Produktionsgüterindustrien	25 534	27 602	+ 1,9	+ 8,1	18 292	20 016	6,3	9,4	24 727	26 777	+ 2,3	+ 8,3
Industrie der Steine und Erden	25 283	26 728	+ 3,3	+ 5,7	18 167	19 848	4,5	9,3	25 151	26 590	+ 3,3	+ 5,7
Eisen- und Stahlindustrie	25 233	26 861	- 0,2	+ 6,5	17 361	19 000	5,0	9,4	24 960	26 601	- 0,0	+ 6,6
Eisenschaffende Industrie ²⁾	25 615	26 963	- 0,9	+ 5,3	17 358	18 721	6,2	7,9	25 427	26 789	- 0,9	+ 5,4
Eisen-, Stahl- und Tempergießerei	24 734	26 824	+ 3,0	+ 8,4	17 534	19 882	2,8	13,4	24 383	26 490	+ 3,1	+ 8,6
Ziehereien und Kaltwalzwerke	23 997	26 385	- 1,7	+ 9,9	17 192	18 516	5,7	7,7	23 507	25 832	- 1,1	+ 9,9
NE-Metallindustrie (einschl. NE-Metallgießerei)	24 273	27 105	+ 1,3	+ 11,7	17 153	19 071	2,6	11,2	23 431	26 176	+ 1,7	+ 11,7
dar.: NE-Metallgießerei	23 723	26 290	+ 1,8	+ 10,8	17 219	19 126	5,2	11,1	22 769	25 203	+ 2,7	+ 10,7
Mineralölverarbeitung	31 191	34 000	+ 7,8	+ 9,0	21 982	23 374	8,3	6,3	30 914	33 689	+ 7,7	+ 9,0
Chemische Industrie (ohne Chemiefaserindustrie)	27 322	29 613	+ 3,1	+ 8,4	19 032	20 571	7,5	8,1	25 516	27 675	+ 3,9	+ 8,5
Chemiefaserindustrie	26 200	29 327	+ 0,4	+ 11,9	18 812	21 462	4,1	14,1	25 204	28 354	+ 1,0	+ 12,5
Sägewerke und holzbearbeitende Industrie	21 859	23 724	+ 5,2	+ 8,5	16 289	17 629	7,0	8,2	21 405	23 237	+ 5,5	+ 8,6
Säge-, Hobel-, Holzimprägnier- und Furnierwerke	20 968	22 453	+ 4,9	+ 7,1	15 354	16 683	4,7	8,7	20 599	22 082	+ 4,9	+ 7,2
Sperrholz-, Holzfasernplatten- und Holzspanplattenwerke	23 270	25 901	+ 5,6	+ 11,3	17 172	18 570	9,3	8,1	22 627	25 127	+ 6,2	+ 11,0
Holzschliff, Zellstoff, Papier- u. Pappe erzeugende Industrie	24 578	28 005	- 2,2	+ 13,9	16 405	18 200	0,3	10,9	23 634	26 903	- 1,6	+ 13,8
Gummi- und asbestverarbeitende Industrie	23 415	26 138	+ 4,5	+ 11,6	17 666	19 783	6,1	12,0	22 057	24 685	+ 5,0	+ 11,9
Investitionsgüterindustrien	25 150	27 270	+ 5,6	+ 8,4	17 219	19 028	6,1	10,5	23 507	25 595	+ 6,0	+ 8,9
Stahl- und Leichtmetallbau	27 372	28 908	+ 5,3	+ 5,6	17 753	19 458	10,6	9,6	27 172	28 699	+ 5,4	+ 5,6
Maschinenbau (ohne Herstellung von Büromaschinen ³⁾)	25 214	26 903	+ 3,0	+ 6,7	17 699	19 186	4,4	8,4	24 635	26 325	+ 3,2	+ 6,9
Straßenfahrzeugbau	26 946	30 067	+ 11,3	+ 11,6	20 927	23 239	11,5	11,0	26 240	29 286	+ 11,5	+ 11,6
dar.: Kraftwagen- und Kraftradindustrie	27 939	31 261	+ 13,9	+ 11,9	22 847	25 610	14,6	12,1	27 447	30 748	+ 14,1	+ 12,0
Schiffbau	28 228	28 972	+ 6,2	+ 2,6	18 464	19 802	2,7	7,2	28 077	28 845	+ 6,2	+ 2,7
Luftfahrzeugbau	26 516	27 870	+ 8,4	+ 5,1	18 093	19 352	9,4	7,0	25 666	27 065	+ 8,7	+ 5,5
Elektrotechnische Industrie ⁴⁾	23 262	25 251	+ 3,9	+ 8,6	16 496	18 317	4,9	11,0	20 446	22 402	+ 4,7	+ 9,6
Feinmechanische und optische sowie Uhrenindustrie	22 541	24 401	+ 3,8	+ 8,2	16 875	18 617	7,3	10,3	20 155	21 974	+ 5,8	+ 9,0
EBM-Warenindustrie, Stahlverformung	23 611	25 711	+ 4,1	+ 8,9	16 636	18 220	6,2	9,5	21 953	23 938	+ 5,0	+ 9,0
Herstellung von Buromaschinen, Datenverarbeitungsgeräten und -einrichtungen	23 320	25 270	+ 6,0	+ 8,4	17 900	19 550	6,2	9,2	21 183	23 019	+ 6,3	+ 8,7
Verbrauchsgüterindustrien	23 377	25 445	+ 5,2	+ 8,8	15 825	16 987	7,4	7,3	20 087	21 793	+ 6,4	+ 8,5
Feinkeramische Industrie	21 414	23 586	+ 2,0	+ 10,1	15 774	17 716	5,3	12,3	19 013	21 078	+ 3,5	+ 10,9
Glasindustrie	23 712	26 327	+ 3,4	+ 11,0	15 598	17 159	4,2	10,0	22 390	24 869	+ 3,6	+ 11,1
Holzverarbeitende Industrie	23 319	25 586	+ 5,5	+ 9,7	16 866	18 358	6,5	8,8	22 169	24 318	+ 5,8	+ 9,7
Musikinstrumenten-, Spiel-, Schmuckwaren- und Sportgeräte-Industrie	21 973	23 679	+ 5,6	+ 7,8	16 041	17 091	7,9	6,5	19 253	20 669	+ 6,8	+ 7,4
Papier- und pappeverarbeitende Industrie	23 246	25 156	+ 4,7	+ 8,2	15 382	16 527	5,9	7,4	20 217	21 874	+ 5,8	+ 8,2
Druckerei- und Vervielfältigungsindustrie	28 133	30 113	+ 5,8	+ 7,0	18 123	19 294	9,9	6,5	26 211	28 061	+ 7,0	+ 7,1
Kunststoffverarbeitende Industrie	22 465	24 883	+ 4,3	+ 10,8	15 497	17 076	5,4	10,2	20 199	22 376	+ 5,2	+ 10,8
Ledererzeugende Industrie	22 283	23 867	+ 6,5	+ 7,1	16 622	17 734	4,4	6,7	20 532	21 913	+ 6,0	+ 6,7
Lederverarbeitende Industrie	20 195	21 667	+ 4,3	+ 7,3	13 832	14 801	5,5	7,0	16 037	17 280	+ 5,6	+ 7,8
Schuhindustrie	19 219	20 550	+ 6,7	+ 6,9	14 767	15 731	7,4	6,5	16 490	17 587	+ 7,1	+ 6,6
Textilindustrie	21 453	23 207	+ 5,5	+ 8,2	16 265	17 397	8,4	7,0	18 818	20 284	+ 7,2	+ 7,8
dar.: Spinnerei und Zwirnerei	20 183	22 620	+ 4,4	+ 12,1	15 700	17 518	5,9	11,6	18 069	20 249	+ 5,4	+ 12,1
Weberei	21 485	23 242	+ 6,0	+ 8,2	16 162	17 501	7,7	8,3	19 229	20 827	+ 6,9	+ 8,3
Bekleidungsindustrie	21 605	23 131	+ 6,9	+ 7,1	15 362	16 334	7,8	6,3	16 269	17 246	+ 7,9	+ 6,0
Nahrungs- und Genußmittelindustrien	24 778	26 607	+ 7,2	+ 7,4	15 621	16 779	7,4	7,4	22 089	23 782	+ 7,7	+ 7,7
darunter:												
Brotindustrie	24 875	25 783	+ 9,7	+ 3,7	16 148	17 170	7,0	6,3	22 564	23 662	+ 10,0	+ 4,9
Obst- und gemüseverarbeitende Industrie	22 813	24 921	+ 6,7	+ 9,2	14 522	15 807	8,0	8,9	19 127	20 910	+ 8,4	+ 9,3
Fleischverarbeitende Industrie, Talgschmelzen und Schmalzsiedereien	24 721	26 535	+ 6,2	+ 7,3	16 631	17 751	7,4	6,7	22 026	23 598	+ 6,8	+ 7,1
Fischverarbeitende Industrie	23 930	25 406	+ 3,1	+ 6,2	14 445	15 292	7,0	5,9	18 121	18 924	+ 4,3	+ 4,4
Brauerei und Mälzerei	25 349	27 208	+ 8,0	+ 7,3	19 028	20 739	9,5	9,0	25 075	26 937	+ 8,1	+ 7,4
Tabakverarbeitende Industrie	23 794	26 352	+ 8,4	+ 10,8	16 904	18 651	8,1	10,3	19 608	21 786	+ 8,2	+ 11,1
Zigarrenindustrie	18 755	20 255	+ 7,0	+ 8,0	13 017	14 100	6,0	8,3	14 287	15 498	+ 5,9	+ 8,5
Sonstige tabakverarbeitende Industrie	24 974	27 646	+ 8,2	+ 10,7	19 845	21 800	8,9	9,9	22 301	24 661	+ 8,5	+ 10,6
Hoch- und Tiefbau ¹⁾	22 085	23 172	+ 2,5	+ 4,9	/	/	/	/	22 080	23 167	+ 2,5	+ 4,9

1) Einschl. Handwerk. — 2) Eisen- und Stahlzeugung (einschl. -halbzeugwerke). — 3) Sowie ohne Herstellung von Geräten und Einrichtungen für die automatische Datenverarbeitung. — 4) Ohne Herstellung von Geräten und Einrichtungen für die automatische Datenverarbeitung.

Durchschnittlicher Bruttojahresverdienst der Angestellten

Wirtschaftszweig	Durchschnittlicher Bruttojahresverdienst											
	Männer				Frauen				insgesamt			
	1975	1976	Zunahme		1975	1976	Zunahme		1975	1976	Zunahme	
			gegenüber				gegenüber				gegenüber	
			1974	1975			1974	1975			1974	1975
DM		%		DM		%		DM		%		
Industrie ¹⁾ , Handel, Kreditinstitute und Versicherungsgewerbe	33 316	35 737	7,1	7,3	21 277	22 796	8,2	7,1	28 769	30 891	7,5	7,4
Industrie (einschl. Hoch- und Tiefbau ²⁾)	35 257	37 912	7,1	7,5	23 055	24 893	8,3	8,0	31 937	34 428	7,6	7,8
Industrie (ohne Bauindustrie)	35 188	37 870	7,3	7,6	23 076	24 933	8,4	8,0	31 849	34 365	7,8	7,9
Energiewirtschaft und Wasserversorgung	36 090	38 230	7,5	5,9	25 752	27 539	7,9	6,9	33 986	36 064	7,5	6,1
dar.: Elektrizitätserzeugung und -verteilung	36 783	39 223	8,1	6,6	26 156	28 090	8,4	7,4	34 625	36 955	8,1	6,7
Bergbau	38 743	40 443	9,4	4,4	25 877	27 550	10,7	6,5	37 325	39 024	9,4	4,6
Steinkohlenbergbau	39 194	40 556	9,6	3,5	26 252	27 510	10,5	4,8	37 995	39 341	9,6	3,5
Braun- und Pechkohlenbergbau	36 132	39 343	10,6	8,9	25 855	28 223	10,6	9,2	34 845	37 960	10,4	8,9
Erzbergbau	36 294	37 584	7,0	3,6	23 725	25 503	20,9	7,5	34 459	35 817	9,2	3,9
dar.: Eisenerzbergbau	39 949	41 389	7,0	3,6	(25 565)	(28 847)	7,4	12,8	38 596	40 209	6,8	4,2
Kali- und Steinsalzbergbau sowie Salinen	35 875	38 315	2,3	6,8	24 285	27 159	6,3	11,8	34 451	36 999	2,5	7,4
Gewinnung von Erdöl, Erdgas u. ä., Sonstiger Bergbau	40 836	43 466	11,7	6,4	25 577	27 759	10,7	8,5	37 337	39 960	11,7	7,0
Grundstoff- und Produktionsgüterindustrien	36 173	39 038	7,2	7,9	25 007	27 038	8,7	8,1	33 015	35 722	7,6	8,2
Industrie der Steine und Erden	34 400	36 618	6,0	6,4	22 844	24 337	6,8	6,5	31 553	33 711	6,4	6,8
Eisen- und Stahlindustrie	35 341	37 665	5,9	6,6	23 003	24 627	8,0	7,1	32 581	34 787	6,4	6,8
Eisenschaffende Industrie ³⁾	35 829	37 985	5,9	6,0	23 350	24 925	8,4	6,7	33 217	35 294	6,3	6,3
Eisen-, Stahl- und Tempergießerei	34 012	36 808	6,7	8,2	21 940	23 557	8,8	7,4	31 138	33 653	7,4	8,1
Ziehereien und Kaltwalzwerke	34 413	36 982	4,8	7,5	22 847	24 673	5,4	8,0	31 183	33 567	5,0	7,6
NE-Metallindustrie (einschl. NE-Metallgießerei)	34 295	37 688	5,4	9,9	22 934	25 252	7,6	10,1	31 140	34 337	6,1	10,3
dar.: NE-Metallgießerei	33 386	36 467	6,5	9,2	22 354	24 033	8,0	7,5	30 345	33 181	7,4	9,3
Mineralölverarbeitung	41 420	45 456	9,8	9,7	29 275	31 615	11,3	8,0	38 545	42 194	10,0	9,5
Chemische Industrie (ohne Chemiefaserindustrie)	37 339	40 447	7,4	8,3	26 419	28 616	8,9	8,3	33 793	36 694	7,9	8,6
Chemiefaserindustrie	36 506	39 460	7,9	8,1	24 787	27 443	6,1	10,7	33 705	36 689	8,3	8,9
Sägewerke und holzbearbeitende Industrie	31 069	33 692	6,9	8,4	19 565	20 659	7,7	5,6	28 095	30 401	7,5	8,2
Säge-, Hobel-, Holzimprägnier- und Furnierwerke	30 249	32 766	7,5	8,3	19 430	20 245	7,5	4,2	27 326	29 540	7,8	8,1
Sperrholz-, Holzfasernplatten- und Holzspanplattenwerke	32 249	35 127	6,3	8,9	19 792	21 347	8,2	7,9	29 246	31 757	7,3	8,6
Holzschliff, Zellstoff, Papier- und Pappe erzeugende Industrie	36 922	39 618	7,5	7,3	22 886	25 407	7,4	11,0	33 139	35 780	8,4	8,0
Gummi- und asbestverarbeitende Industrie	33 066	35 975	8,3	8,8	22 564	24 345	7,3	7,9	30 212	32 887	8,5	8,9
Investitionsgüterindustrien	35 639	38 511	7,3	8,1	22 858	24 781	8,1	8,4	32 274	34 970	7,7	8,4
Stahl- und Leichtmetallbau	36 116	38 589	7,0	6,8	23 670	24 939	8,4	5,4	33 535	35 806	7,4	6,8
Maschinenbau (ohne Herstellung von Büromaschinen ⁴⁾)	34 667	37 438	6,5	8,0	22 134	24 025	7,2	8,5	31 533	34 161	6,8	8,3
Straßenfahrzeugbau	39 923	43 653	8,8	9,3	25 099	27 259	9,3	8,6	36 521	39 940	9,1	9,4
dar.: Kraftwagen- und Krafttradindustrie	42 345	46 500	9,6	9,8	26 415	28 886	9,6	9,4	39 059	42 907	9,8	9,9
Schiffbau	35 048	36 533	7,2	4,2	21 393	22 703	7,5	6,1	32 935	34 392	7,1	4,4
Luftfahrzeugbau	37 169	40 086	9,2	7,8	22 857	24 936	9,3	9,1	33 875	36 682	9,5	8,3
Elektrotechnische Industrie ⁵⁾	35 599	38 401	7,7	7,9	23 076	25 012	8,6	8,4	32 048	34 675	8,6	8,2
Feinmechanische und optische sowie Uhrenindustrie	32 777	35 511	7,6	8,3	21 912	23 869	8,0	8,9	29 373	31 912	7,6	8,6
EBM-Warenindustrie, Stahlverformung, Oberflächenveredelung und Härtung	33 366	35 886	6,7	7,6	21 824	23 655	7,6	8,4	29 761	32 157	7,1	8,1
Herstellung von Büromaschinen, Datenverarbeitungsgeräten und -einrichtungen	38 576	42 046	7,1	9,0	25 492	27 760	10,5	8,9	35 302	38 636	7,8	9,4
Verbrauchsgüterindustrien	32 064	34 335	6,6	7,1	21 038	22 604	7,9	7,4	28 194	30 250	7,2	7,3
Feinkeramische Industrie	30 864	33 505	6,6	8,6	20 780	23 047	7,9	10,9	27 669	30 220	7,1	9,2
Glasindustrie	31 701	34 001	6,4	7,3	20 803	22 379	6,9	7,6	28 276	30 397	7,1	7,5
Holzverarbeitende Industrie	31 684	34 197	5,5	7,9	19 551	21 166	7,8	8,3	27 974	30 323	5,9	8,4
Musikinstrumenten-, Spiel-, Schmuckwaren- und Sportgeräte-Industrie	32 053	34 452	8,0	7,5	20 798	22 183	7,9	6,7	27 275	29 197	7,6	7,0
Papier- und pappeverarbeitende Industrie	33 014	35 268	6,4	6,8	21 403	22 927	6,3	7,1	29 227	31 300	6,6	7,1
Druckerei- und Vervielfältigungsindustrie	36 385	38 631	7,5	6,2	22 976	24 664	7,8	7,4	31 813	33 856	8,0	6,4
Kunststoffverarbeitende Industrie	33 050	35 672	5,7	7,9	21 407	23 217	5,8	8,5	29 354	31 841	6,1	8,5
Ledererzeugende Industrie	31 818	34 379	5,2	8,0	21 390	22 634	10,3	5,8	29 205	31 442	7,1	7,7
Lederverarbeitende Industrie	28 967	30 645	4,8	5,8	18 451	20 056	3,6	8,7	24 719	26 387	4,4	6,8
Schuhindustrie	28 544	30 547	7,0	7,0	18 067	19 083	7,2	5,6	25 175	26 897	7,0	6,8
Textilindustrie	30 638	32 567	6,5	6,3	20 712	22 391	6,8	8,1	27 273	29 181	6,7	7,0
dar.: Spinnerei und Zwirnerei	30 222	32 300	5,6	6,9	20 318	21 882	7,9	7,7	27 324	29 258	6,5	7,1
Weberei	30 312	32 324	6,7	6,6	20 206	21 604	7,1	6,9	27 396	29 311	6,7	7,0
Bekleidungsindustrie	29 747	31 945	7,2	7,4	21 292	22 440	12,0	5,4	25 682	27 252	9,6	6,1
Nahrungs- und Genußmittelindustrien	32 323	34 487	7,9	6,7	21 968	23 607	8,0	7,5	29 337	31 391	8,0	7,0
darunter:												
Brotindustrie	30 168	30 588	9,8	1,4	20 300	21 931	7,3	8,0	27 784	28 732	9,2	3,4
Obst- und gemüseverarbeitende Industrie	31 634	33 973	7,8	7,4	20 806	22 266	5,4	7,0	28 227	30 321	7,7	7,4
Fleischverarbeitende Industrie, Talgschmelzen und Schmalzsiedereien	30 196	32 557	7,4	7,8	19 350	20 769	7,2	7,3	26 370	28 322	7,9	7,4
Fischverarbeitende Industrie	29 595	32 364	7,7	9,4	20 923	21 352	14,5	2,1	27 096	29 121	9,9	7,5
Brauerei und Mälzerei	34 360	36 835	6,9	7,2	24 978	26 819	8,1	7,4	32 277	34 630	7,2	7,3
Tabakverarbeitende Industrie	33 949	37 547	10,9	10,6	24 970	27 459	11,0	10,0	31 001	34 169	11,1	10,2
Zigarrenindustrie	26 410	28 649	8,1	8,5	17 904	19 309	6,9	7,8	24 319	26 446	7,8	8,7
Sonstige tabakverarbeitende Industrie	37 265	40 821	12,1	9,5	26 778	29 068	12,2	8,6	33 499	36 530	12,4	9,0
Hoch- und Tiefbau ²⁾	36 269	38 546	4,8	6,3	22 610	24 043	7,4	6,3	33 353	35 465	5,6	6,3
Handel, Kreditinstitute und Versicherungsgewerbe	29 864	31 872	7,1	6,7	20 121	21 452	8,3	6,6	24 942	26 628	7,6	6,8
darunter:												
Großhandel	29 699	31 790	5,8	7,0	20 157	21 465	6,8	6,5	26 507	28 321	6,2	6,8
Einzelhandel	26 728	28 531	7,9	6,7	17 064	18 140	7,3	6,3	20 437	21 801	7,8	6,7
Kredit- und sonstige Finanzierungsinstitute	31 936	33 877	7,4	6,1	24 021	25 667	9,1	6,9	27 930	29 762	8,0	6,6
Versicherungsgewerbe	32 992	35 191	9,6	6,7	24 582	26 253	10,1	6,8	28 711	30 667	10,0	6,8

1) Einschl. Hoch- und Tiefbau, dieser mit Handwerk. — 2) Einschl. Handwerk. — 3) Eisen- und Stahlherzeugung (einschl. -halbzeugwerke). — 4) Sowie ohne Herstellung von Geräten und Einrichtungen für die automatische Datenverarbeitung. — 5) Ohne Herstellung von Geräten und Einrichtungen für die automatische Datenverarbeitung.

Indizes der tariflichen Arbeitszeiten, Stundenlöhne und Monatsgehälter der Arbeiter und Angestellten in der gewerblichen Wirtschaft und bei Gebietskörperschaften

1970 = 100

Jahr 1) Monat	Erfasste Wirt- schafts- bereiche insgesamt	Produzierendes Gewerbe 2)		Produ- zierendes Gewerbe 2)	Ver- arbeitendes Gewerbe 2)	Energie- wirtschaft und Wasser- versorgung	Bergbau					Gewinnung v. Erdöl, Erdgas u. a. Sonstiger Bergbau
		einschl. Hoch- u Tiefbau, Handel, Kreditinsti- tute und Ver- sicherungs- gewerbe	einschl. Hoch- und Tiefbau				zusammen	Stein- kohlen- bergbau und Kokerei	Braun- und Pech- kohlen- bergbau	Erz- bergbau	Kali- und Steinsalz- bergbau sowie Salinen	
Arbeiter 3)												
Tarifliche Wochenarbeitszeiten												
1972 D	99,3	—	99,7	99,7	99,7	98,4	99,8	100,0	99,7	98,7	98,8	95,1
1973 D	99,1	—	99,6	99,6	99,6	97,4	99,6	100,0	99,2	97,7	98,8	94,6
1974 D	98,9	—	99,6	99,5	99,5	96,4	99,6	100,0	98,8	97,7	98,8	94,5
1975 D	98,5	—	99,4	99,3	99,5	94,1	99,3	100,0	95,8	97,3	98,8	94,0
1976 D	98,4	—	99,4	99,3	99,4	94,1	99,3	100,0	95,8	97,3	98,8	94,0
1974 Okt.	98,5	—	99,5	99,4	99,5	94,1	99,6	100,0	98,7	97,7	98,8	94,4
1975 Jan.	98,5	—	99,4	99,3	99,5	94,1	99,3	100,0	95,8	97,3	98,8	94,0
April	98,5	—	99,4	99,3	99,5	94,1	99,3	100,0	95,8	97,3	98,8	94,0
Juli	98,5	—	99,4	99,3	99,5	94,1	99,3	100,0	95,8	97,3	98,8	94,0
Okt.	98,4	—	99,4	99,3	99,5	94,1	99,3	100,0	95,8	97,3	98,8	94,0
1976 Jan.	98,4	—	99,4	99,3	99,4	94,1	99,3	100,0	95,8	97,3	98,8	94,0
April	98,4	—	99,4	99,3	99,4	94,1	99,3	100,0	95,8	97,3	98,8	94,0
Juli	98,4	—	99,4	99,3	99,4	94,1	99,3	100,0	95,8	97,3	98,8	93,9
Okt.	98,4	—	99,4	99,3	99,4	94,1	99,3	100,0	95,8	97,3	98,8	93,9
1977 Jan.	98,4	—	99,4	99,3	99,4	94,1	99,3	100,0	95,8	97,3	98,8	93,9
April	98,4	—	99,4	99,3	99,4	94,1	99,3	100,0	95,8	97,3	98,8	93,9
Juli	98,4	—	99,4	99,3	99,4	94,1	99,3	100,0	95,8	97,3	98,8	93,9
Tarifliche Stundenlöhne												
1972 D	124,5	—	122,8	123,5	123,0	137,1	127,1	128,6	117,1	124,4	121,8	127,7
1973 D	136,9	—	134,5	135,7	135,0	155,5	137,8	139,0	128,6	144,5	132,5	139,4
1974 D	153,2	—	150,4	152,1	151,2	175,8	156,4	157,7	147,1	161,0	150,4	158,0
1975 D	167,2	—	163,9	165,9	164,9	193,0	172,1	172,5	167,8	178,5	167,8	174,9
1976 D	176,5	—	173,2	175,3	174,1	201,8	183,5	183,1	186,9	190,3	179,0	186,5
1974 Okt.	158,2	—	155,0	156,2	154,9	183,3	164,8	166,7	148,0	162,4	165,0	170,1
1975 Jan.	163,6	—	160,4	162,7	161,8	190,5	167,0	166,7	166,7	176,3	165,0	171,2
April	165,9	—	162,4	165,2	164,4	191,8	167,3	166,7	168,2	179,1	165,0	172,8
Juli	169,4	—	166,2	167,7	166,4	194,8	176,6	178,3	168,2	179,3	165,0	173,3
Okt.	169,8	—	166,5	168,1	166,8	194,8	177,4	178,3	168,2	179,3	176,0	182,3
1976 Jan.	172,1	—	169,3	171,5	170,4	194,8	179,4	178,4	185,9	188,6	176,0	182,3
April	175,5	—	172,0	174,7	173,7	202,3	179,6	178,4	187,1	190,6	176,0	184,0
Juli	178,9	—	175,5	177,3	176,0	204,9	187,1	187,7	187,1	190,6	176,0	184,6
Okt.	179,3	—	175,9	177,8	176,4	205,3	188,0	187,7	187,4	191,2	187,8	195,1
1977 Jan.	183,8	—	181,3	184,3	183,5	205,3	189,3	187,7	197,7	203,4	187,8	195,1
April	187,5	—	183,9	187,5	186,7	214,2	189,6	187,7	199,0	205,9	187,8	197,4
Juli	191,7	—	188,4	190,3	189,0	217,5	199,3	199,7	199,2	205,9	187,8	199,1
Angestellte 3)												
Tarifliche Wochenarbeitszeiten												
1972 D	98,5	98,7	99,6	99,6	99,7	98,0	99,3	99,6	99,6	99,1	100,0	94,1
1973 D	98,1	98,1	99,5	99,5	99,6	97,2	99,0	99,3	99,6	97,7	100,0	94,1
1974 D	97,5	97,7	99,4	99,3	99,5	96,2	98,9	99,2	99,2	97,7	100,0	94,1
1975 D	96,5	97,4	99,2	99,1	99,4	93,9	98,6	99,2	95,4	97,7	100,0	94,1
1976 D	96,5	97,4	99,2	99,1	99,4	93,7	98,5	99,1	95,4	97,7	100,0	94,1
1974 Okt.	96,6	97,4	99,2	99,2	99,4	93,9	98,9	99,2	99,0	97,7	100,0	94,1
1975 Jan.	96,5	97,4	99,2	99,2	99,4	93,9	98,6	99,2	95,4	97,7	100,0	94,1
April	96,5	97,4	99,2	99,1	99,4	93,9	98,6	99,2	95,4	97,7	100,0	94,1
Juli	96,5	97,4	99,2	99,1	99,4	93,9	98,5	99,2	95,4	97,7	100,0	94,1
Okt.	96,5	97,4	99,2	99,1	99,4	93,9	98,5	99,2	95,4	97,7	100,0	94,1
1976 Jan.	96,5	97,4	99,2	99,1	99,4	93,8	98,5	99,1	95,4	97,7	100,0	94,1
April	96,5	97,4	99,2	99,1	99,4	93,7	98,5	99,1	95,4	97,7	100,0	94,1
Juli	96,5	97,4	99,2	99,1	99,4	93,7	98,5	99,1	95,4	97,7	100,0	94,1
Okt.	96,5	97,4	99,2	99,1	99,4	93,7	98,5	99,1	95,4	97,7	100,0	94,1
1977 Jan.	96,5	97,4	99,2	99,1	99,4	93,7	98,5	99,1	95,4	97,7	100,0	94,1
April	96,5	97,4	99,2	99,1	99,4	93,7	98,5	99,1	95,4	97,7	100,0	94,1
Juli	96,5	97,4	99,2	99,1	99,4	93,7	98,5	99,1	95,4	97,7	100,0	94,1
Tarifliche Monatsgehälter												
1972 D	121,0	121,2	120,9	121,0	120,6	122,4	130,0	133,3	116,9	128,0	121,8	123,7
1973 D	132,9	133,2	132,4	132,5	131,9	133,7	148,5	154,8	125,4	147,8	131,5	134,3
1974 D	148,1	148,6	147,5	147,7	147,0	148,8	168,2	176,1	138,6	163,6	146,0	152,2
1975 D	160,4	162,1	160,4	160,6	159,8	158,9	187,8	196,8	156,0	178,5	161,8	168,5
1976 D	168,9	171,4	169,5	169,7	168,9	165,9	200,6	210,3	167,0	188,6	172,6	179,2
1974 Okt.	151,5	153,0	151,1	150,9	150,1	151,0	177,4	186,1	138,7	165,2	159,1	165,7
1975 Jan.	156,9	157,7	157,1	157,4	156,7	157,0	181,4	188,8	155,8	174,4	159,1	165,7
April	160,3	161,9	159,7	160,3	159,7	158,5	181,6	188,8	156,1	179,9	159,1	165,7
Juli	162,0	164,2	162,2	162,1	161,3	159,8	193,4	204,7	156,1	179,9	159,1	165,7
Okt.	162,3	164,4	162,6	162,5	161,6	160,2	194,7	204,7	156,1	179,9	169,9	176,7
1976 Jan.	163,9	166,5	165,6	165,8	165,1	160,1	196,1	204,7	167,0	185,5	169,9	176,7
April	169,1	171,2	169,1	169,6	168,9	166,7	196,2	204,7	167,0	189,3	169,9	176,7
Juli	171,1	173,7	171,5	171,5	170,6	167,9	204,4	215,9	167,0	189,3	169,9	176,7
Okt.	171,3	174,0	171,9	171,9	171,0	168,7	205,8	215,9	167,0	190,2	180,6	186,8
1977 Jan.	174,5	178,0	177,7	178,2	177,7	168,7	207,1	215,9	177,1	196,9	180,6	186,8
April	180,2	183,1	180,9	181,7	181,1	176,5	207,2	215,9	177,1	202,0	180,6	186,8
Juli	182,3	185,7	183,5	183,6	182,8	178,1	217,3	229,5	177,2	202,0	180,6	186,8

1) Durchschnitt aus 4 Monatswerten, Stand jeweils Monatsende. — 2) Ohne Herstellung und Verarbeitung von Glas, Baugewerbe. — 3) Männliche und weibliche Arbeiter bzw. Angestellte.

**Indizes der tariflichen Arbeitszeiten, Stundenlöhne und Monatsgehälter
der Arbeiter und Angestellten in der gewerblichen Wirtschaft und bei Gebietskörperschaften
1970 = 100**

Jahr 1) Monat	Herstellung von Grundstoffen und Produktionsgütern										Herstellung von Investitionsgütern		
	zusammen	Chemische Industrie (ohne Herstellung von Chemiefasern)	Herstellung von Chemiefasern	Mineralölverarbeitung	Gummi- und Asbestverarbeitung	Gewinnung und Verarbeitung von Steinen und Erden	Eisen- und Stahlherzeugung 2)	NE - Metallherzeugung und -gießerei	Säge- und Holzbearbeitungswerke	Zellstoff-, Papier- und Pappeherzeugung	zusammen	Stahl- und Leichtmetallbau	Maschinenbau
Arbeiter 3)													
Tarifliche Wochenarbeitszeiten													
1972 D	99,9	100,0	100,0	99,6	100,0	99,4	100,0	100,0	98,4	100,0	100,0	99,9	100,0
1973 D	99,7	100,0	100,0	99,4	100,0	98,4	100,0	100,0	98,4	100,0	100,0	99,9	100,0
1974 D	99,6	100,0	100,0	99,4	100,0	97,8	100,0	100,0	98,4	100,0	100,0	99,9	100,0
1975 D	99,4	100,0	100,0	99,4	100,0	97,0	100,0	100,0	98,4	100,0	100,0	99,9	100,0
1976 D	99,4	100,0	100,0	99,4	100,0	96,9	100,0	100,0	98,3	100,0	100,0	99,9	100,0
1974 Okt.	99,5	100,0	100,0	99,4	100,0	97,5	100,0	100,0	98,4	100,0	100,0	99,9	100,0
1975 Jan.	99,4	100,0	100,0	99,4	100,0	97,0	100,0	100,0	98,4	100,0	100,0	99,9	100,0
April	99,4	100,0	100,0	99,4	100,0	97,0	100,0	100,0	98,4	100,0	100,0	99,9	100,0
Juli	99,4	100,0	100,0	99,4	100,0	96,9	100,0	100,0	98,4	100,0	100,0	99,9	100,0
Okt.	99,4	100,0	100,0	99,4	100,0	96,9	100,0	100,0	98,4	100,0	100,0	99,9	100,0
1976 Jan.	99,4	100,0	100,0	99,4	100,0	96,9	100,0	100,0	98,3	100,0	100,0	99,9	100,0
April	99,4	100,0	100,0	99,4	100,0	96,9	100,0	100,0	98,3	100,0	100,0	99,9	100,0
Juli	99,4	100,0	100,0	99,4	100,0	96,9	100,0	100,0	98,3	100,0	100,0	99,9	100,0
Okt.	99,4	100,0	100,0	99,4	100,0	96,9	100,0	100,0	98,3	100,0	100,0	99,9	100,0
1977 Jan.	99,4	100,0	100,0	99,4	100,0	96,9	100,0	100,0	98,3	100,0	100,0	99,9	100,0
April	99,4	100,0	100,0	99,4	100,0	96,9	100,0	100,0	98,3	100,0	100,0	99,9	100,0
Juli	99,4	100,0	100,0	99,4	100,0	96,9	100,0	100,0	98,3	100,0	100,0	99,9	100,0
Tarifliche Stundenlöhne													
1972 D	120,9	120,6	120,9	121,6	119,6	122,6	120,2	121,9	123,9	119,9	123,9	122,8	122,4
1973 D	132,6	132,2	132,8	134,0	131,0	136,0	131,5	132,7	134,7	129,9	135,1	133,7	133,5
1974 D	148,9	148,8	150,2	150,8	146,8	152,6	147,7	148,1	149,0	147,4	150,4	148,6	148,6
1975 D	161,7	161,8	163,7	164,5	160,0	166,9	159,3	161,4	160,3	164,9	164,1	162,0	162,0
1976 D	171,6	173,4	175,8	175,5	172,1	177,1	167,1	169,6	172,4	174,6	172,4	170,8	169,9
1974 Okt.	154,5	154,5	156,6	158,6	154,4	159,6	152,0	148,9	153,2	162,2	151,4	150,5	149,2
1975 Jan.	158,0	154,5	156,6	158,6	154,8	160,7	159,1	160,0	155,8	162,2	162,3	159,6	160,8
April	161,3	162,2	163,5	164,4	157,0	164,7	159,3	161,6	161,4	162,2	164,5	161,8	162,4
Juli	163,6	165,2	167,4	165,8	164,1	171,0	159,3	161,9	161,4	163,2	164,7	163,2	162,4
Okt.	164,0	165,2	167,4	165,0	164,1	171,0	159,3	161,9	162,6	172,0	164,7	163,2	162,4
1976 Jan.	167,6	166,6	168,9	169,9	165,7	171,2	166,3	167,1	166,9	172,0	169,0	168,0	167,0
April	171,3	173,9	175,5	175,4	167,8	175,8	167,4	170,2	173,8	172,0	173,4	171,0	170,9
Juli	173,5	176,6	179,3	176,7	177,5	180,6	167,4	170,5	173,8	172,0	173,5	172,0	170,9
Okt.	174,0	176,6	179,3	180,0	177,5	180,7	167,4	170,7	175,2	182,4	173,5	172,0	170,9
1977 Jan.	179,2	176,6	179,3	180,0	177,8	180,8	179,7	182,0	178,2	182,4	184,4	181,2	182,6
April	183,7	187,1	188,8	188,0	180,9	186,4	179,9	183,7	185,8	182,4	187,1	183,9	184,4
Juli	186,1	190,3	193,3	189,5	188,9	192,7	179,9	184,1	185,9	182,8	187,2	185,3	184,4
Angestellte 3)													
Tarifliche Wochenarbeitszeiten													
1972 D	99,9	100,0	100,0	98,8	100,0	99,4	100,0	100,0	99,6	100,0	100,0	100,0	100,0
1973 D	99,8	100,0	100,0	98,8	100,0	99,3	100,0	100,0	99,6	100,0	100,0	100,0	100,0
1974 D	99,7	100,0	100,0	98,8	100,0	97,5	100,0	100,0	99,6	100,0	99,9	100,0	100,0
1975 D	99,6	100,0	100,0	98,8	100,0	96,5	100,0	100,0	99,6	100,0	99,9	100,0	100,0
1976 D	99,6	100,0	100,0	98,8	100,0	96,4	100,0	100,0	99,6	100,0	99,9	100,0	100,0
1974 Okt.	99,7	100,0	100,0	98,8	100,0	97,1	100,0	100,0	99,6	100,0	99,9	100,0	100,0
1975 Jan.	99,6	100,0	100,0	98,8	100,0	96,5	100,0	100,0	99,6	100,0	99,9	100,0	100,0
April	99,6	100,0	100,0	98,8	100,0	96,5	100,0	100,0	99,6	100,0	99,9	100,0	100,0
Juli	99,6	100,0	100,0	98,8	100,0	96,4	100,0	100,0	99,6	100,0	99,9	100,0	100,0
Okt.	99,6	100,0	100,0	98,8	100,0	96,4	100,0	100,0	99,6	100,0	99,9	100,0	100,0
1976 Jan.	99,6	100,0	100,0	98,8	100,0	96,4	100,0	100,0	99,6	100,0	99,9	100,0	100,0
April	99,6	100,0	100,0	98,8	100,0	96,4	100,0	100,0	99,6	100,0	99,9	100,0	100,0
Juli	99,6	100,0	100,0	98,8	100,0	96,4	100,0	100,0	99,6	100,0	99,9	100,0	100,0
Okt.	99,6	100,0	100,0	98,8	100,0	96,4	100,0	100,0	99,6	100,0	99,9	100,0	100,0
1977 Jan.	99,6	100,0	100,0	98,8	100,0	96,4	100,0	100,0	99,6	100,0	99,9	100,0	100,0
April	99,6	100,0	100,0	98,8	100,0	96,4	100,0	100,0	99,6	100,0	99,9	100,0	100,0
Juli	99,6	100,0	100,0	98,8	100,0	96,4	100,0	100,0	99,6	100,0	99,9	100,0	100,0
Tarifliche Monatsgehälter													
1972 D	119,1	118,7	119,8	119,9	118,2	119,9	118,6	121,0	123,0	119,8	121,3	120,9	121,1
1973 D	129,9	129,1	130,2	130,3	128,8	132,0	129,7	132,4	133,7	130,9	132,4	131,9	132,2
1974 D	145,1	144,0	145,0	145,8	143,5	147,4	145,1	147,8	149,0	150,4	147,2	146,8	147,0
1975 D	158,0	157,5	158,9	160,2	156,3	159,7	156,5	160,8	159,8	167,2	160,0	159,5	159,8
1976 D	168,0	168,6	170,5	170,9	166,9	169,1	165,1	169,6	172,2	177,1	168,2	168,1	168,1
1974 Okt.	150,3	149,3	150,5	154,0	150,6	153,1	148,8	149,0	151,9	164,5	148,1	147,8	147,6
1975 Jan.	153,0	149,3	150,5	154,0	151,1	153,8	156,3	159,1	156,7	164,5	158,4	158,7	158,6
April	157,9	158,3	158,7	159,5	153,4	158,3	156,6	161,1	160,4	164,5	160,5	159,4	160,2
Juli	160,2	161,2	163,2	162,0	160,0	163,3	156,6	161,3	160,4	165,3	160,6	159,7	160,2
Okt.	160,7	161,2	163,2	162,2	160,8	163,3	156,6	161,7	161,7	174,4	160,6	160,0	160,2
1976 Jan.	163,6	162,2	164,2	165,8	161,8	163,8	163,7	166,8	169,1	174,4	164,8	166,1	164,9
April	167,9	169,1	170,3	170,2	163,7	168,2	164,9	170,1	173,0	174,4	169,3	168,5	169,1
Juli	170,1	171,5	173,7	172,3	171,0	172,2	165,9	170,7	173,0	174,4	169,4	168,7	169,1
Okt.	170,5	171,5	173,7	175,4	171,0	172,2	165,9	170,7	173,8	182,2	169,4	169,0	169,1
1977 Jan.	174,4	171,5	173,7	175,4	171,0	172,7	177,3	180,6	179,6	185,2	179,5	179,9	179,9
April	179,9	181,3	182,3	181,6	173,6	178,4	177,6	183,2	184,1	185,2	181,9	180,7	181,7
Juli	182,2	184,4	186,6	184,4	180,8	183,5	177,6	183,5	184,1	185,3	182,1	181,0	181,7

1) Durchschnitt aus 4 Monatswerten, Stand jeweils Monatsende. — 2) Eisen- u. Stahlerzeugung (einschl. -halbzeugwerke), Eisen-, Stahl- u. Tempergießerei, Ziehereien u. Kaltwalzwerke, Stahlverformung, Oberflächenveredlung u. Härtung (a. n. g.). — 3) Männliche und weibliche Arbeiter bzw. Angestellte.

Indizes der tariflichen Arbeitszeiten, Stundenlöhne und Monatsgehälter der Arbeiter und Angestellten in der gewerblichen Wirtschaft und bei Gebietskörperschaften

1970 = 100

Jahr 1) Monat	Herstellung von Investitionsgütern						Herstellung von Verbrauchsgütern (ohne Herstellung u. Verarbeitung von Glas)						
	Straßen- fahrzeug- bau	Schiff- bau	Luftfahr- zeugbau	Elektro- technik	Fein- mechanik u. Optik; Herstellung und Reparatur von Uhren	Herstellung von EBM - Waren	zusammen	Kunst- stoff- ver- arbeitung	Fein- keramik	Herstellung von Musik- instrumen- ten, Sport- geräten, Spiel- und Schmuck- waren	Holz- ver- arbeitung	Papier- und Pappe- ver- arbeitung	Druckerei und Vervielfältigung
Arbeiter 2)													
Tarifliche Wochenarbeitszeiten													
1972 D	99,9	100,0	100,0	100,0	100,0	100,0	99,5	99,3	99,2	99,8	99,6	100,0	100,0
1973 D	99,9	100,0	100,0	100,0	100,0	100,0	99,4	99,2	97,3	99,7	99,6	100,0	100,0
1974 D	99,9	100,0	100,0	100,0	100,0	100,0	99,4	99,2	97,1	99,7	99,6	100,0	100,0
1975 D	99,9	100,0	100,0	100,0	100,0	100,0	99,4	99,2	97,1	99,7	99,6	100,0	100,0
1976 D	99,8	100,0	100,0	100,0	100,0	100,0	99,4	99,2	97,1	99,7	99,6	100,0	100,0
1974 Okt.	99,9	100,0	100,0	100,0	100,0	100,0	99,4	99,2	97,1	99,7	99,6	100,0	100,0
1975 Jan.	99,9	100,0	100,0	100,0	100,0	100,0	99,4	99,2	97,1	99,7	99,6	100,0	100,0
April	99,9	100,0	100,0	100,0	100,0	100,0	99,4	99,2	97,1	99,7	99,6	100,0	100,0
Juli	99,9	100,0	100,0	100,0	100,0	100,0	99,4	99,2	97,1	99,7	99,6	100,0	100,0
Okt.	99,9	100,0	100,0	100,0	100,0	100,0	99,4	99,2	97,1	99,7	99,6	100,0	100,0
1976 Jan.	99,8	100,0	100,0	100,0	100,0	100,0	99,4	99,2	97,1	99,7	99,6	100,0	100,0
April	99,8	100,0	100,0	100,0	100,0	100,0	99,4	99,2	97,1	99,7	99,6	100,0	100,0
Juli	99,8	100,0	100,0	100,0	100,0	100,0	99,4	99,2	97,1	99,7	99,6	100,0	100,0
Okt.	99,8	100,0	100,0	100,0	100,0	100,0	99,4	99,2	97,1	99,7	99,6	100,0	100,0
1977 Jan.	99,8	100,0	100,0	100,0	100,0	100,0	99,4	99,2	97,1	99,7	99,6	100,0	100,0
April	99,8	100,0	100,0	100,0	100,0	100,0	99,4	99,2	97,1	99,7	99,6	100,0	100,0
Juli	99,8	100,0	100,0	100,0	100,0	100,0	99,4	99,2	97,1	99,7	99,6	100,0	100,0
Tarifliche Stundenlöhne													
1972 D	128,1	120,1	126,9	123,7	123,1	122,5	123,1	123,4	126,7	126,1	125,4	119,8	120,9
1973 D	138,9	130,2	137,6	135,5	134,7	133,7	137,0	134,6	140,4	136,0	136,6	130,3	133,4
1974 D	154,2	145,8	152,6	151,0	151,4	149,6	154,0	151,3	160,0	158,3	152,5	145,4	150,1
1975 D	168,3	156,4	167,1	165,0	165,2	163,0	164,7	164,7	176,6	171,0	163,6	158,0	161,4
1976 D	176,8	162,7	175,5	173,4	173,5	171,5	178,6	175,4	187,4	182,7	176,4	166,3	168,6
1974 Okt.	156,0	146,6	155,2	151,7	152,3	150,1	159,6	156,4	166,8	162,0	155,2	149,9	154,1
1975 Jan.	165,0	156,4	162,2	163,6	163,7	162,0	164,0	160,4	172,1	166,6	161,3	156,4	154,1
April	169,2	156,4	168,7	165,5	165,5	163,2	166,3	163,8	172,9	170,7	163,3	158,1	163,8
Juli	169,4	156,4	168,7	165,5	165,5	163,2	171,3	167,2	180,1	171,1	164,1	158,2	163,8
Okt.	169,4	156,4	168,7	165,5	166,2	163,4	171,9	167,4	181,4	175,7	165,7	159,3	163,8
1976 Jan.	172,1	156,8	169,3	170,3	169,1	169,4	174,8	171,3	182,7	178,1	174,0	165,2	163,8
April	178,2	164,7	177,6	174,4	174,5	172,1	175,7	174,7	183,8	181,5	176,6	165,2	163,8
Juli	178,4	164,7	177,6	174,4	175,1	172,3	181,6	177,7	190,4	185,4	176,9	166,8	173,3
Okt.	178,4	164,7	177,6	174,4	175,1	172,3	182,1	178,0	192,6	185,9	178,2	168,1	173,3
1977 Jan.	187,1	177,5	184,1	186,1	186,2	184,4	185,5	183,0	194,2	190,6	185,8	177,6	174,8
April	192,3	177,5	191,6	188,2	189,0	185,9	188,2	187,2	195,6	198,8	187,9	179,5	186,0
Juli	192,5	177,5	191,6	188,2	189,0	185,9	193,8	190,6	203,5	199,2	188,3	179,7	186,0
Angestellte 2)													
Tarifliche Wochenarbeitszeiten													
1972 D	99,7	100,0	100,0	100,0	100,0	100,0	99,3	98,9	99,5	100,0	99,7	100,0	100,0
1973 D	99,7	100,0	100,0	100,0	100,0	100,0	99,2	98,7	98,0	99,9	99,7	100,0	100,0
1974 D	99,6	100,0	100,0	100,0	100,0	100,0	99,2	98,6	98,0	99,8	99,7	100,0	100,0
1975 D	99,6	100,0	100,0	100,0	100,0	100,0	99,2	98,6	98,0	99,8	99,7	100,0	100,0
1976 D	99,6	100,0	100,0	100,0	100,0	100,0	99,2	98,5	98,0	99,8	99,7	100,0	100,0
1974 Okt.	99,6	100,0	100,0	100,0	100,0	100,0	99,2	98,6	98,0	99,8	99,7	100,0	100,0
1975 Jan.	99,6	100,0	100,0	100,0	100,0	100,0	99,2	98,6	98,0	99,8	99,7	100,0	100,0
April	99,6	100,0	100,0	100,0	100,0	100,0	99,2	98,6	98,0	99,8	99,7	100,0	100,0
Juli	99,6	100,0	100,0	100,0	100,0	100,0	99,2	98,6	98,0	99,8	99,7	100,0	100,0
Okt.	99,6	100,0	100,0	100,0	100,0	100,0	99,2	98,6	98,0	99,8	99,7	100,0	100,0
1976 Jan.	99,6	100,0	100,0	100,0	100,0	100,0	99,2	98,5	98,0	99,8	99,7	100,0	100,0
April	99,6	100,0	100,0	100,0	100,0	100,0	99,2	98,5	98,0	99,8	99,7	100,0	100,0
Juli	99,6	100,0	100,0	100,0	100,0	100,0	99,2	98,5	98,0	99,8	99,7	100,0	100,0
Okt.	99,6	100,0	100,0	100,0	100,0	100,0	99,2	98,5	98,0	99,8	99,7	100,0	100,0
1977 Jan.	99,6	100,0	100,0	100,0	100,0	100,0	99,2	98,5	98,0	99,8	99,7	100,0	100,0
April	99,6	100,0	100,0	100,0	100,0	100,0	99,2	98,5	98,0	99,8	99,7	100,0	100,0
Juli	99,6	100,0	100,0	100,0	100,0	100,0	99,2	98,5	98,0	99,8	99,7	100,0	100,0
Tarifliche Monatsgehälter													
1972 D	122,5	118,9	122,3	121,1	120,8	121,2	120,9	120,7	121,1	123,6	124,1	118,2	120,4
1973 D	133,2	128,9	133,7	132,3	132,8	132,4	133,3	130,7	131,7	137,2	135,0	129,0	131,8
1974 D	147,9	144,4	148,8	147,0	148,2	147,2	148,6	146,4	151,3	153,9	150,2	144,9	147,4
1975 D	160,9	155,1	161,5	160,0	161,1	159,9	161,7	158,9	165,4	166,0	160,7	157,4	158,7
1976 D	169,3	161,4	169,3	168,1	168,7	168,6	171,4	169,4	176,2	176,4	173,2	166,0	166,3
1974 Okt.	149,5	145,4	151,0	148,0	148,9	147,7	154,0	151,4	157,4	156,9	152,2	148,8	151,9
1975 Jan.	158,0	155,1	157,7	158,0	159,6	159,0	157,3	154,6	159,3	161,8	159,0	155,6	151,9
April	161,6	155,1	162,8	160,6	161,6	160,1	159,6	158,7	162,7	165,9	160,6	157,2	159,7
Juli	162,0	155,1	162,8	160,6	161,6	160,1	164,6	160,7	169,8	165,9	161,0	157,4	161,5
Okt.	162,0	155,1	162,8	160,6	161,6	160,4	165,1	161,5	169,8	170,3	162,3	159,3	161,5
1976 Jan.	164,9	155,2	162,8	164,4	164,1	166,3	167,7	166,1	170,9	171,1	171,7	164,4	161,5
April	170,5	163,4	171,5	169,3	170,2	169,1	168,6	169,1	173,5	175,9	173,4	165,0	161,8
Juli	170,9	163,4	171,5	169,3	170,2	169,4	174,4	170,3	180,0	179,3	173,6	166,1	171,0
Okt.	170,9	163,4	171,5	169,3	170,2	169,4	174,9	172,2	180,3	179,4	174,0	168,3	171,0
1977 Jan.	179,1	175,6	178,5	179,0	180,8	180,5	177,7	176,1	181,1	184,6	182,2	175,5	172,1
April	183,1	175,6	184,4	182,0	183,0	182,0	180,6	180,4	184,8	192,6	184,1	177,4	181,1
Juli	183,7	175,6	184,4	182,0	183,0	182,0	185,9	181,8	192,7	192,6	184,3	177,6	183,2

1) Durchschnitt aus 4 Monatswerten, Stand jeweils Monatsende. — 2) Männliche und weibliche Arbeiter bzw. Angestellte.

Indizes der tariflichen Arbeitszeiten, Stundenlöhne und Monatsgehälter der Arbeiter und Angestellten in der gewerblichen Wirtschaft und bei Gebietskörperschaften

1970 = 100

Jahr 1) Monat	Herstellung von Verbrauchsgütern (ohne Herstellung und Verarbeitung von Glas)					Nahrungs- und Genussmittelgewerbe			Baugewerbe (ohne Spezialbau, Stukkateurgewerbe, Gipserei und Verputzerei, Bauhilfsgewerbe)		
	Herstellung, Zurichtung und Veredlung von Leder	Leder- verarbeitung (ohne Herstellung von Schuhen)	Herstellung und Reparatur von Schuhen	Textil- gewerbe	Bekleidungs- gewerbe	zusammen	darunter		zusammen	Hoch- und Tiefbau	Ausbau- gewerbe (einschl. Zimmerei und Dachdeckeri)
							Getränke- her- stellung	Tabak- ver- arbeitung			

Arbeiter 2)

Tarifliche Wochenarbeitszeiten

1972 D	100,0	100,0	99,9	99,3	99,1	98,6	99,2	99,7	99,9	100,0	99,6
1973 D	100,0	100,0	99,9	99,3	99,1	98,1	99,1	98,8	99,9	100,0	99,6
1974 D	100,0	100,0	99,9	99,3	99,0	97,1	98,9	98,0	99,9	100,0	99,6
1975 D	100,0	100,0	99,9	99,3	99,0	96,8	98,7	97,1	99,9	100,0	99,6
1976 D	100,0	100,0	99,9	99,3	99,0	96,7	98,6	96,6	99,9	100,0	99,6
1974 Okt.	100,0	100,0	99,9	99,3	99,0	97,0	98,8	98,0	99,9	100,0	99,6
1975 Jan.	100,0	100,0	99,9	99,3	99,0	96,8	98,7	97,1	99,9	100,0	99,6
April	100,0	100,0	99,9	99,3	99,0	96,8	98,7	97,1	99,9	100,0	99,6
Juli	100,0	100,0	99,9	99,3	99,0	96,7	98,7	97,1	99,9	100,0	99,6
Okt.	100,0	100,0	99,9	99,3	99,0	96,7	98,7	97,1	99,9	100,0	99,6
1976 Jan.	100,0	100,0	99,9	99,3	99,0	96,7	98,6	97,0	99,9	100,0	99,6
April	100,0	100,0	99,9	99,3	99,0	96,7	98,6	97,0	99,9	100,0	99,6
Juli	100,0	100,0	99,9	99,3	99,0	96,6	98,6	96,2	99,9	100,0	99,6
Okt.	100,0	100,0	99,9	99,3	99,0	96,6	98,6	96,2	99,9	100,0	99,6
1977 Jan.	100,0	100,0	99,9	99,3	99,0	96,5	98,6	96,2	99,9	100,0	99,6
April	100,0	100,0	99,9	99,3	99,0	96,5	98,6	96,1	99,9	100,0	99,6
Juli	100,0	100,0	99,9	99,3	99,0	96,5	98,6	96,1	99,9	100,0	99,6

Tarifliche Stundenlöhne

1972 D	128,5	131,2	131,0	119,6	124,2	124,3	124,0	120,7	120,2	119,5	123,1
1973 D	138,7	141,5	141,9	136,7	141,6	137,0	136,0	131,8	130,0	129,0	133,8
1974 D	151,5	153,9	154,2	153,8	161,9	154,6	153,8	148,1	143,3	142,2	147,8
1975 D	171,3	166,4	167,4	169,5	181,2	169,1	167,9	161,5	155,6	154,3	160,7
1976 D	179,8	177,1	176,6	179,4	191,7	179,8	177,8	171,9	164,6	163,2	170,1
1974 Okt.	154,9	154,3	154,3	162,4	170,0	162,6	163,9	153,7	150,6	149,5	154,8
1975 Jan.	171,3	166,1	167,2	164,2	175,5	164,5	166,3	154,8	150,7	149,5	155,1
April	171,3	166,1	167,5	164,2	176,0	167,9	166,6	161,1	151,1	149,5	157,1
Juli	171,3	166,6	167,5	174,8	186,5	171,0	167,2	165,0	160,3	159,0	165,2
Okt.	171,3	166,6	167,5	174,8	186,7	173,0	171,3	165,0	160,3	159,0	165,2
1976 Jan.	179,8	176,5	176,4	174,8	186,8	175,3	175,4	165,0	160,4	159,1	165,7
April	179,8	176,5	176,6	174,8	186,8	178,3	175,7	171,1	160,7	159,1	166,9
Juli	179,8	177,6	176,6	184,0	196,5	181,3	176,3	175,8	168,5	167,2	173,7
Okt.	179,8	177,6	176,6	184,0	196,6	184,2	183,6	175,8	168,6	167,2	173,9
1977 Jan.	190,4	185,4	186,8	184,0	196,7	186,1	187,4	175,8	168,6	167,2	174,1
April	190,4	185,4	187,1	184,0	196,7	190,1	187,6	183,2	169,0	167,2	175,8
Juli	190,4	186,0	187,1	196,2	209,3	193,8	188,6	187,8	181,0	179,9	185,4

Angestellte 2)

Tarifliche Wochenarbeitszeiten

1972 D	100,0	100,0	100,0	99,3	97,5	98,2	99,1	99,8	99,8	100,0	99,0
1973 D	100,0	100,0	100,0	99,3	97,5	97,7	98,9	99,2	99,8	100,0	99,0
1974 D	100,0	100,0	100,0	99,3	97,5	96,5	98,7	98,5	99,8	100,0	99,0
1975 D	100,0	100,0	100,0	99,3	97,5	96,2	98,5	97,9	99,8	100,0	99,0
1976 D	100,0	100,0	100,0	99,3	97,5	95,9	98,3	97,6	99,8	100,0	99,0
1974 Okt.	100,0	100,0	100,0	99,3	97,5	96,3	98,7	98,5	99,8	100,0	99,0
1975 Jan.	100,0	100,0	100,0	99,3	97,5	96,2	98,5	97,9	99,8	100,0	99,0
April	100,0	100,0	100,0	99,3	97,5	96,2	98,5	97,9	99,8	100,0	99,0
Juli	100,0	100,0	100,0	99,3	97,5	96,2	98,5	97,9	99,8	100,0	99,0
Okt.	100,0	100,0	100,0	99,3	97,5	96,2	98,5	97,9	99,8	100,0	99,0
1976 Jan.	100,0	100,0	100,0	99,3	97,5	96,0	98,5	97,9	99,8	100,0	99,0
April	100,0	100,0	100,0	99,3	97,5	95,9	98,2	97,9	99,8	100,0	99,0
Juli	100,0	100,0	100,0	99,3	97,5	95,9	98,2	97,2	99,8	100,0	99,0
Okt.	100,0	100,0	100,0	99,3	97,5	95,9	98,2	97,2	99,8	100,0	99,0
1977 Jan.	100,0	100,0	100,0	99,3	97,5	95,8	98,2	97,2	99,8	100,0	99,0
April	100,0	100,0	100,0	99,3	97,5	95,8	98,2	97,2	99,8	100,0	99,0
Juli	100,0	100,0	100,0	99,3	97,5	95,8	98,2	97,2	99,8	100,0	99,0

Tarifliche Monatsgehälter

1972 D	123,7	129,4	113,7	120,4	120,4	120,7	122,2	119,9	120,6	120,5	121,0
1973 D	135,4	139,5	129,3	134,5	134,5	132,3	133,6	129,3	131,6	131,3	133,1
1974 D	148,2	153,2	140,7	150,0	148,6	147,7	149,5	143,5	145,9	145,6	147,6
1975 D	163,5	163,8	150,7	164,7	164,8	160,7	163,5	155,6	158,6	158,2	160,5
1976 D	171,8	175,3	159,0	174,2	174,7	170,6	173,6	165,1	167,8	167,4	170,1
1974 Okt.	151,6	153,2	140,7	158,4	156,0	153,8	159,8	149,8	153,5	153,3	154,7
1975 Jan.	163,5	163,8	150,7	159,6	159,6	156,4	161,2	151,1	153,9	153,3	157,0
April	163,5	163,8	150,7	159,6	159,8	160,3	162,4	153,8	153,9	153,3	157,0
Juli	163,5	163,8	150,7	169,7	169,6	162,1	162,8	157,8	163,1	163,1	163,2
Okt.	163,5	163,8	150,7	169,7	170,1	163,8	167,6	159,7	163,3	163,1	164,8
1976 Jan.	171,8	175,3	159,0	169,7	170,1	166,4	170,7	160,8	163,5	163,1	165,7
April	171,8	175,3	159,0	169,7	170,1	170,0	171,8	163,6	163,6	163,1	166,7
Juli	171,8	175,3	159,0	178,7	178,7	171,7	172,2	167,0	171,9	171,6	173,5
Okt.	171,8	175,3	159,0	178,7	179,8	174,1	179,5	168,9	172,0	171,6	174,3
1977 Jan.	182,0	183,4	167,4	178,7	179,8	176,4	180,7	170,2	172,2	171,6	175,7
April	182,0	183,4	170,5	178,7	179,8	180,5	181,9	173,7	172,3	171,6	176,4
Juli	182,0	183,4	170,5	190,3	190,0	182,6	182,5	177,9	182,7	182,3	184,7

1) Durchschnitt aus 4 Monatswerten, Stand jeweils Monatsende. — 2) Männliche und weibliche Arbeiter bzw. Angestellte.

**Indizes der tariflichen Arbeitszeiten, Stundenlöhne und Monatsgehälter
der Arbeiter und Angestellten in der gewerblichen Wirtschaft und bei Gebietskörperschaften**
1970 = 100

Jahr ¹⁾ Monat	Handel, Kreditinstitute und Versicherungsgewerbe						Verkehr und Nachrichtenübermittlung						Aus Dienst- leistungen: Friseur- gewerbe	Gebiets- körper- schaften
	zusammen	Groß- handel	Handels- vermittlung	Einzel- handel	Kredit- und sonstige Finanzie- rungs- institute	Versiche- rungs- gewerbe	zusammen	Deutsche Bundesbahn	Straßen- verkehr	Binnen- schiffahrt, -wasser- straßen und -hafen	Ubriges Verkehrs- gewerbe	Deutsche Bundespost		
Arbeiter ²⁾														
Tarifliche Wochenarbeitszeiten														
1972 D	97,1	98,9	—	95,8	—	—	98,1	97,7	98,6	—	98,7	97,7	98,8	97,7
1973 D	96,1	96,9	—	95,5	—	—	97,7	97,7	97,7	—	97,8	97,7	98,7	97,7
1974 D	95,3	95,3	—	95,3	—	—	96,7	96,5	96,7	—	96,9	96,5	98,7	96,5
1975 D	95,0	94,9	—	95,1	—	—	94,1	93,0	95,8	—	96,0	93,0	98,7	93,0
1976 D	94,9	94,9	—	94,9	—	—	93,6	93,0	94,5	—	94,7	93,0	98,7	93,0
1974 Okt.	95,1	94,9	—	95,2	—	—	94,5	93,0	96,6	—	96,8	93,0	98,7	93,0
1975 Jan.	95,0	94,9	—	95,1	—	—	94,2	93,0	95,9	—	96,1	93,0	98,7	93,0
April	95,0	94,9	—	95,1	—	—	94,1	93,0	95,8	—	96,0	93,0	98,7	93,0
Juli	95,0	94,9	—	95,1	—	—	94,1	93,0	95,8	—	96,0	93,0	98,7	93,0
Okt.	94,9	94,9	—	95,0	—	—	94,1	93,0	95,6	—	95,8	93,0	98,7	93,0
1976 Jan.	94,9	94,9	—	94,9	—	—	93,7	93,0	94,6	—	94,9	93,0	98,7	93,0
April	94,9	94,9	—	94,9	—	—	93,6	93,0	94,5	—	94,7	93,0	98,7	93,0
Juli	94,9	94,9	—	94,9	—	—	93,6	93,0	94,5	—	94,6	93,0	98,7	93,0
Okt.	94,9	94,9	—	94,9	—	—	93,6	93,0	94,5	—	94,6	93,0	98,7	93,0
1977 Jan.	94,8	94,9	—	94,8	—	—	93,6	93,0	94,5	—	94,6	93,0	98,7	93,0
April	94,8	94,9	—	94,8	—	—	93,6	93,0	94,3	—	94,5	93,0	98,7	93,0
Juli	94,8	94,9	—	94,8	—	—	93,5	93,0	94,2	—	94,4	93,0	98,7	93,0
Tarifliche Stundenlöhne														
1972 D	129,5	129,7	—	129,3	—	—	131,9	138,1	121,2	—	121,6	135,3	119,8	139,6
1973 D	144,0	145,5	—	142,9	—	—	148,2	156,7	133,9	—	134,2	152,2	133,5	157,8
1974 D	161,8	164,7	—	159,6	—	—	166,8	177,7	148,5	—	149,1	172,1	144,0	179,5
1975 D	177,4	181,4	—	174,6	—	—	182,3	195,1	160,2	—	161,4	188,7	156,0	197,0
1976 D	187,7	192,2	—	184,6	—	—	190,9	202,6	171,5	—	172,6	195,9	160,1	205,1
1974 Okt.	168,1	171,9	—	165,3	—	—	172,1	184,5	150,5	—	151,8	178,5	147,1	186,2
1975 Jan.	170,7	173,0	—	169,0	—	—	179,7	195,1	152,2	—	153,6	188,7	154,1	197,0
April	177,7	182,0	—	174,6	—	—	182,9	195,1	162,1	—	163,3	188,7	154,1	197,0
Juli	180,4	185,2	—	177,0	—	—	183,2	195,1	163,1	—	164,1	188,7	157,9	197,0
Okt.	180,9	185,4	—	177,6	—	—	183,3	195,1	163,3	—	164,4	188,7	157,9	197,0
1976 Jan.	181,3	185,8	—	178,1	—	—	184,5	195,2	167,2	—	167,7	188,7	157,9	197,4
April	187,2	191,7	—	184,0	—	—	193,0	205,0	172,7	—	174,0	198,3	157,9	207,6
Juni	190,9	195,3	—	187,8	—	—	193,1	205,0	173,0	—	174,4	198,3	162,2	207,6
Okt.	191,5	195,8	—	188,4	—	—	193,1	205,0	173,0	—	174,4	198,3	162,2	207,6
1977 Jan.	194,3	197,5	—	192,0	—	—	195,4	205,0	180,8	—	180,8	198,3	162,2	207,6
April	201,9	205,8	—	199,1	—	—	203,6	215,5	183,9	—	185,1	208,5	170,6	218,3
Juli	206,2	209,6	—	203,8	—	—	203,7	215,5	184,2	—	185,6	208,5	174,7	218,3
Angestellte ²⁾														
Tarifliche Wochenarbeitszeiten														
1972 D	97,3	98,6	98,8	94,6	99,0	99,9	98,6	97,7	98,9	98,9	99,0	97,7	—	97,7
1973 D	96,2	96,6	96,8	94,4	99,0	97,0	97,3	97,7	97,7	98,4	97,0	97,7	—	97,7
1974 D	95,3	94,9	94,8	94,3	97,7	97,0	96,6	96,5	96,8	98,0	96,5	96,5	—	96,5
1975 D	94,8	94,5	94,6	94,3	95,3	96,9	94,9	93,0	95,5	96,7	95,7	93,0	—	93,0
1976 D	94,8	94,5	94,6	94,3	95,3	96,9	94,4	93,0	94,6	96,7	94,9	93,0	—	93,0
1974 Okt.	94,8	94,5	94,6	94,3	95,3	96,9	95,5	93,0	96,3	96,7	96,5	93,0	—	93,0
1975 Jan.	94,8	94,5	94,6	94,3	95,3	96,9	95,0	93,0	95,7	96,7	95,8	93,0	—	93,0
April	94,8	94,5	94,6	94,3	95,3	96,9	94,9	93,0	95,5	96,7	95,7	93,0	—	93,0
Juli	94,8	94,5	94,6	94,3	95,3	96,9	94,9	93,0	95,5	96,7	95,7	93,0	—	93,0
Okt.	94,8	94,5	94,6	94,3	95,3	96,9	94,9	93,0	95,3	96,7	95,6	93,0	—	93,0
1976 Jan.	94,8	94,5	94,6	94,3	95,3	96,9	94,6	93,0	94,8	96,7	95,2	93,0	—	93,0
April	94,8	94,5	94,6	94,3	95,3	96,9	94,4	93,0	94,6	96,7	94,9	93,0	—	93,0
Juli	94,8	94,5	94,6	94,3	95,3	96,9	94,3	93,0	94,5	96,7	94,8	93,0	—	93,0
Okt.	94,8	94,5	94,6	94,3	95,3	96,9	94,3	93,0	94,5	96,7	94,8	93,0	—	93,0
1977 Jan.	94,8	94,5	94,6	94,3	95,3	96,9	94,3	93,0	94,5	96,7	94,8	93,0	—	93,0
April	94,8	94,5	94,6	94,3	95,3	96,9	94,2	93,0	94,2	96,7	94,7	93,0	—	93,0
Juli	94,8	94,5	94,6	94,3	95,3	96,9	94,1	93,0	94,1	96,7	94,6	93,0	—	93,0
Tarifliche Monatsgehälter														
1972 D	121,6	124,2	124,6	122,2	118,6	117,3	122,6	121,4	120,6	119,5	124,6	121,5	—	121,4
1973 D	134,7	136,3	136,2	135,6	132,0	131,4	133,4	132,7	131,5	130,5	134,8	132,8	—	131,5
1974 D	150,7	151,9	151,8	152,2	147,2	148,1	148,6	147,6	147,4	146,4	149,9	147,8	—	145,8
1975 D	165,1	166,8	167,2	167,4	160,2	161,7	158,6	156,0	157,9	156,9	161,0	156,2	—	154,1
1976 D	174,8	176,7	177,1	177,6	168,9	170,9	166,3	161,6	166,0	164,3	170,0	161,8	—	159,6
1974 Okt.	156,5	158,1	158,8	158,4	152,2	153,4	150,6	147,6	150,2	146,7	153,5	147,8	—	145,8
1975 Jan.	158,7	158,8	158,8	162,1	155,7	153,7	154,5	156,0	152,5	156,1	153,8	156,2	—	154,1
April	166,0	168,0	169,5	167,0	161,5	164,3	159,8	156,0	159,2	157,1	163,0	156,2	—	154,1
Juli	167,8	170,1	170,2	170,2	161,5	164,3	160,1	156,0	159,9	157,1	163,6	156,2	—	154,1
Okt.	167,9	170,2	170,2	170,2	162,1	164,3	160,1	156,0	159,9	157,1	163,6	156,2	—	154,1
1976 Jan.	168,2	170,5	170,4	170,8	162,1	164,3	161,1	155,7	161,2	161,7	165,0	155,9	—	154,0
April	175,1	176,5	178,0	178,3	171,2	173,1	167,8	163,5	167,3	165,2	171,5	163,8	—	161,4
Juli	177,9	179,7	179,9	181,6	171,2	173,1	168,1	163,5	167,8	165,2	171,8	163,8	—	161,4
Okt.	178,0	179,9	179,9	181,6	171,2	173,1	168,1	163,5	167,8	165,2	171,8	163,8	—	161,4
1977 Jan.	178,7	180,6	180,2	183,0	171,2	173,1	170,6	163,5	171,1	171,4	175,6	163,8	—	161,4
April	187,3	189,2	189,8	189,5	181,2	185,6	178,0	171,7	178,1	175,2	182,9	172,1	—	169,6
Juli	189,9	191,6	190,8	194,8	181,2	185,6	178,2	171,7	178,5	175,2	183,2	172,1	—	169,6

1) Durchschnitt aus 4 Monatswerten, Stand jeweils Monatsende. — 2) Männliche und weibliche Arbeiter bzw. Angestellte.

Preise

Index der Einkaufspreise landwirtschaftlicher Betriebsmittel

1970 = 100

Jahr Monat	Landw. Betriebs- mittel insgesamt	Waren und Dienstleistungen für die laufende Produktion								Brenn- und Treibstoffe	
		zusammen	Handels- dungen	Futtermittel		Saatgut	Nutz- und Zuchtvieh	Pflanzen- schutz- mittel	zusammen	Treib- stoffe	
				zusammen	Futter- getreide						
Ohne Umsatz-(Mehrwert-)steuer											
1972 D	109,9	108,6	110,0	101,6	99,8	95,9	116,2	108,7	109,0	110,6	
1973 D	122,2	122,5	112,5	126,1	104,4	99,4	122,4	107,2	124,9	136,6	
1974 D	131,1	130,7	137,2	124,1	111,6	104,7	117,8	110,6	148,6	186,8	
1975 D	138,7	137,5	154,6	120,7	118,5	106,4	134,5	144,1	158,3	181,7	
1976 D	147,8	147,7	157,5	137,0	130,2	142,9	138,7	143,7	167,9	197,7	
1976 Juli	149,0	149,0	153,6	143,9	132,0	144,0	128,2	143,7	168,5	199,2	
Aug.	148,9	148,8	150,9	143,3	130,8	148,8	129,6	143,7	168,6	198,8	
Sept.	149,4	149,4	151,3	144,3	132,0	148,8	130,9	143,7	168,7	198,7	
Okt.	149,3	149,1	152,3	142,2	132,5	156,2	130,9	143,7	168,7	198,8	
Nov.	149,0	148,4	152,7	139,7	132,5	158,9	131,3	143,7	167,6	196,8	
Dez.	149,3	148,8	153,5	140,4	133,2	158,9	130,7	143,7	167,9	196,2	
1977 Jan.	150,4	150,1	154,7	142,7	134,9	158,9	135,1	121,5	168,2	196,2	
Febr.	151,8	151,6	157,4	143,8	136,2	158,9	139,1	121,5	168,5	196,0	
März	153,3	153,4	159,0	145,2	136,8	174,8	145,2	121,5	168,2	195,7	
April	154,5	154,9	159,5	149,4	137,1	175,2	141,8	121,5	168,2	194,9	
Mai	154,9	154,8	156,5	149,0	138,1	175,2	142,8	121,5	168,2	195,2	
Juni	154,0	153,5	155,1	145,3	138,9	175,2	144,1	121,5	168,4	195,3	
Juli	152,2	151,0	150,1	139,3	135,9	175,2	148,4	121,5	168,4	195,0	
Aug.	150,6 p	148,9 p	149,2	134,0	124,3	173,9	146,8	121,5	168,2	194,3	
Sept.	151,0 p	149,4 p	149,9	134,3	125,1	173,9	149,8	121,5	168,3	194,1	
Einschl. Umsatz-(Mehrwert-)steuer											
1972 D	110,0	108,7	110,0	101,6	99,8	95,9	116,2	108,7	109,1	110,6	
1973 D	122,1	122,5	112,5	126,0	104,4	99,4	122,3	107,2	124,7	134,5	
1974 D	131,2	130,9	137,2	124,1	111,6	104,7	117,7	110,7	147,8	179,4	
1975 D	139,0	137,9	154,7	120,7	118,5	106,4	134,5	144,1	157,4	175,0	
1976 D	147,9	147,9	157,5	136,9	130,2	142,9	138,7	143,7	166,7	188,9	
1976 Juli	149,1	149,1	153,6	143,9	131,9	144,0	128,2	143,7	167,2	190,3	
Aug.	149,0	148,9	150,9	143,3	130,8	148,9	129,6	143,7	167,3	190,0	
Sept.	149,5	149,5	151,3	144,3	132,0	148,9	130,9	143,7	167,4	189,9	
Okt.	149,4	149,2	152,3	142,2	132,5	156,3	130,9	143,7	167,4	189,9	
Nov.	149,1	148,6	152,8	139,7	132,5	158,9	131,3	143,7	166,3	188,2	
Dez.	149,4	148,9	153,5	140,4	133,2	158,9	130,8	143,7	166,6	187,5	
1977 Jan.	150,5	150,2	154,7	142,7	134,9	158,9	135,1	121,5	166,9	187,6	
Febr.	151,9	151,7	157,4	143,8	136,2	158,9	139,1	121,5	167,2	187,4	
März	153,3	153,4	159,0	145,2	136,8	174,7	145,2	121,5	166,9	187,2	
April	154,5	154,9 r	159,5	149,4	137,1	175,1	141,8	121,5	166,9	186,5	
Mai	155,0	154,9	156,5	149,0	138,1	175,1	142,8	121,5	166,9	186,8	
Juni	154,1	153,5	155,1	145,3	138,9	175,1	144,1	121,5	167,1	186,9	
Juli	152,3	151,1	150,1	139,3	135,9	175,1	148,4	121,5	167,1	186,5	
Aug.	150,8 p	149,1 p	149,3	134,0	124,3	173,8	146,8	121,5	166,9	186,0	
Sept.	151,2 p	149,6 p	149,9	134,3	125,1	173,8	149,8	121,5	167,0	185,8	

Jahr Monat	Waren und Dienstleistungen für die laufende Produktion					Neubauten und neue Maschinen				
	Allgemeine Wirtschafts- ausgaben	Unter- haltung der Gebäude	Unterhaltung von Maschinen und Geräten			zusammen	Neubau landw. Betriebs- gebäude	Neuanschaffung größerer Maschinen		
			zusammen	Reparaturen	Technische Hilfs- materialien			zusammen	Acker- schlepper	Land- maschinen und Geräte
Ohne Umsatz-(Mehrwert-)steuer										
1972 D	111,3	118,5	117,6	118,9	112,5	113,9	118,8	112,3	110,6	112,6
1973 D	117,8	126,6	128,9	131,9	117,7	121,1	127,0	119,1	113,9	121,2
1974 D	128,1	135,0	145,1	149,6	131,1	132,1	135,9	130,9	119,3	136,6
1975 D	136,3	138,2	157,9	163,6	139,6	142,3	139,4	143,3	130,9	149,7
1976 D	141,9	142,7	164,3	170,8	142,0	148,2	144,4	149,5	138,6	155,9
1976 Juli	142,0	143,3	164,6	171,0	142,1	148,9	145,1	150,2	140,4	156,1
Aug.	142,3	144,4	164,8	171,2	142,3	149,3	146,5	150,3	140,7	156,1
Sept.	142,6	144,4	165,2	171,7	142,6	149,5	146,5	150,5	140,7	156,5
Okt.	142,8	144,4	165,9	172,5	142,7	150,0	146,5	151,2	140,8	157,5
Nov.	142,9	145,2	166,8	173,6	143,3	150,7	147,5	151,7	142,6	157,8
Dez.	143,1	145,2	166,9	173,6	143,4	150,9	147,5	152,0	142,6	158,2
1977 Jan.	143,8	145,2	168,7	175,7	143,7	151,4	147,5	152,7	143,6	158,8
Febr.	144,4	146,5	170,5	177,8	144,1	152,4	149,0	153,5	144,2	159,5
März	144,6	146,5	171,0	178,4	144,4	152,9	149,0	154,2	144,5	160,3
April	145,3	146,5	171,8	179,4	144,7	153,4	149,0	154,9	144,5	160,7
Mai	146,0	149,8	173,1	181,0	145,6	155,3	154,0	155,7	146,9	161,0
Juni	146,2	149,8	173,2	181,1	145,8	155,7	154,0	156,2	148,0	161,4
Juli	146,1	149,8	173,4	181,3	146,1	155,9	154,0	156,5	148,5	161,5
Aug.	146,3	149,8 p	174,4	182,3	146,5	156,0 p	154,0 p	156,6	148,5	161,9
Sept.	146,4	149,8 p	174,6	182,5	147,1	156,1 p	154,0 p	156,8	148,5	162,1
Einschl. Umsatz-(Mehrwert-)steuer										
1972 D	111,3	118,5	117,6	118,9	112,5	113,9	118,8	112,3	110,6	112,6
1973 D	117,8	126,6	128,9	131,9	117,7	121,1	127,0	119,1	113,9	121,2
1974 D	128,1	135,0	145,1	149,6	131,1	132,1	135,9	130,9	119,3	136,6
1975 D	136,3	138,2	157,9	163,5	139,6	142,3	139,4	143,3	130,9	149,7
1976 D	141,9	142,7	164,3	170,8	142,0	148,2	144,4	149,5	138,6	155,9
1976 Juli	142,0	143,3	164,5	171,0	142,2	148,8	145,0	150,1	140,4	156,0
Aug.	142,3	144,4	164,8	171,2	142,3	149,3	146,5	150,2	140,7	156,0
Sept.	142,6	144,4	165,2	171,7	142,6	149,5	146,5	150,5	140,7	156,4
Okt.	142,8	144,4	165,9	172,5	142,7	150,0	146,5	151,2	140,8	157,4
Nov.	142,9	145,2	166,7	173,6	143,3	150,7	147,5	151,7	142,6	157,7
Dez.	143,1	145,2	166,9	173,6	143,4	150,9	147,5	152,0	142,6	158,2
1977 Jan.	143,8	145,2	168,7	175,7	143,7	151,4	147,5	152,7	143,6	158,8
Febr.	144,4	146,5	170,5	177,8	144,1	152,4	149,0	153,5	144,2	159,5
März	144,6	146,5	171,0	178,4	144,3	152,9	149,0	154,2	144,5	160,3
April	145,3	146,5	171,7	179,3	144,7	153,4	149,0	154,9	144,5	160,7
Mai	146,0	149,8	173,0	181,0	145,5	155,3	154,0	155,7	147,0	161,0
Juni	146,2	149,8	173,2	181,1	145,8	155,7	154,0	156,2	148,0	161,4
Juli	146,1	149,8	173,4	181,3	146,1	155,8	154,0	156,5	148,5	161,5
Aug.	146,3	149,8 p	174,3	182,3	146,5	156,0 p	154,0 p	156,6	148,5	161,8
Sept.	146,4	149,8 p	174,5	182,4	146,8	156,1 p	154,0 p	156,8	148,5	162,1

Index der Erzeugerpreise landwirtschaftlicher Produkte 1970 = 100

Jahr 1) Monat	Landwirtschaftliche Produkte			Pflanzliche Produkte							
	insgesamt	ohne		insgesamt	ohne Sonder- kultur- erzeugnisse 2)	Getreide und Hulsen- fruchte	Saatgut	Hackfruchte		Öl- pflanzen	Heu und Stroh
		Milch	Sonder- kultur- erzeugnisse 2)					zusammen	darunter		
									Speise- kartoffeln		
Ohne Umsatz-(Mehrwert-)steuer und ohne Aufwertungs ausgleich											
1972 D	114,4	114,2	112,0	116,4	103,4	100,8	93,2	109,4	114,0	100,7	91,7
1973 D	121,6	122,8	120,8	117,5	109,5	102,6	99,3	121,6	137,1	103,6	88,2
1974 D	117,6	115,7	116,4	115,1	105,6	109,4	105,6	100,1	83,1	113,7	107,2
1975 D	133,2	131,3	131,3	140,7	135,0	119,5	109,8	160,9	189,8	122,5	131,0
1976 D	149,0	149,3	146,6	177,0	184,3	131,1	155,0	260,2	380,8	132,7	195,0
1976 Juli	144,6	144,0	142,4	186,9	206,9	130,3	151,4	320,3	507,0	131,6	198,4
Aug	151,2	151,8	150,2	182,3	200,6	131,3	154,3	301,3	469,1	132,6	219,3
Sept.	149,7	149,4	149,2	177,1	195,4	132,5	156,3	285,6	431,4	133,2	223,7
Okt.	148,3	146,9	147,0	173,7	185,8	132,4	159,6	260,2	380,8	133,5	222,9
Nov.	147,7	145,6	145,8	168,1	172,5	132,7	161,6	224,9	310,5	133,8	227,9
Dez.	148,4	146,0	145,6	170,2	170,5	133,2	162,2	219,2	298,9	134,2	228,2
1977 Jan.	148,6	147,7	144,8	176,7	175,8	133,7	164,0	231,3	323,0	134,6	240,9
Febr.	148,8	148,1	144,8	173,2	168,2	134,6	165,1	210,9	282,4	134,9	224,1
März	147,9	147,5	143,1	169,6	157,1	135,2	165,1	182,8	226,6	135,2	194,6
April	145,5	144,5	140,1	165,4	148,2	135,6	162,2	160,5	182,2	135,2	183,3
Mai	143,8	142,5	137,8	164,2	143,8	136,2	159,7	149,0	159,3	135,2	183,6
Juni	143,7	142,2	138,7	160,3	143,1	135,8	159,7	147,8	156,9	135,2	175,8
Juli	144,6	142,9	140,6	156,9	142,4	133,6	159,7	150,3	161,8	133,5	145,1
Aug.	144,5 p	142,1	139,8 p	148,3	123,5	123,5	159,9	115,1	91,6	133,1	131,5
Sept	143,7 p	141,0	139,9 p	141,9	117,8	123,2	143,7	104,0	67,7	134,9	131,3

Einschl. pauschalierte Umsatz-(Mehrwert-)steuer und Aufwertungs Ausgleich über die Mehrwertsteuer											
1972 D	114,4	114,3	112,0	116,4	103,4	100,9	93,2	109,3	113,9	100,7	91,7
1973 D	121,6	122,8	120,8	117,5	109,5	102,6	99,3	121,6	137,1	103,6	88,2
1974 D	117,6	115,7	116,4	115,0	105,6	109,4	105,6	100,1	83,1	113,7	107,2
1975 D	134,3	132,6	132,4	141,9	136,3	120,6	110,8	162,4	191,6	123,7	132,3
1976 D	149,6	150,0	147,2	177,8	185,1	131,7	155,7	261,4	382,5	133,4	195,9
1976 Juli	145,1	144,6	143,0	187,7	207,9	130,9	152,2	321,7	509,4	132,3	199,3
Aug.	151,8	152,5	150,8	183,0	201,5	131,9	155,0	302,5	471,2	133,2	220,2
Sept.	150,3	150,1	149,9	177,8	196,3	133,1	157,1	286,9	433,4	133,9	224,7
Okt.	149,0	147,6	147,7	174,5 r	186,6	133,0	160,4	261,4	382,5	134,1	223,9
Nov.	148,3	146,3	146,3	168,9 r	173,3	133,3	162,4	225,9	311,9	134,5	229,0
Dez.	149,0	146,7	146,2	171,0	171,3	133,8	162,9	220,2	300,3	134,8	229,3
1977 Jan.	148,5	147,7	144,7	176,8	175,8	133,7	164,1	231,2	323,0	134,5	240,9
Febr.	148,7	148,2	144,7	173,3	168,2	134,6	165,2	210,8	282,4	134,9	224,0
März	147,9	147,6	143,0	169,7	157,1	135,2	165,2	182,8	226,6	135,2	194,6
April	145,5	144,6	140,0	165,5 r	148,2	135,7	162,2	160,5	182,2	135,2	183,3
Mai	143,7	142,6	137,6	164,4	143,8	136,2	159,7	149,0	159,3	135,2	183,6
Juni	143,7	142,3	138,6	160,5	143,0	135,8	159,7	147,8	156,9	135,2	175,8
Juli	144,6	142,9	140,5	157,0	142,3	133,6	159,7	150,3	161,8	133,5	145,1
Aug.	144,5 p	142,2	139,8 p	148,5	123,5	123,5	159,9	115,0	91,6	133,1	131,5
Sept.	143,6 p	141,0	139,7 p	142,1	117,8	123,2	143,7	103,9	67,7	134,9	131,3

Jahr 1) Monat	Pflanzliche Produkte									
	Sonderkulturerzeugnisse 2)									
	zusammen	Genuß- mittel- pflanzen	Obst	Gemüse	Baumschul- erzeugnisse	Schnittblumen und Topfpflanzen				
						zusammen	Schnittblumen		Topfpflanzen	
							zusammen	darunter Treib- rosen nelken	zusammen	darunter Cyclamen

Ohne Umsatz-(Mehrwert-)steuer und ohne Aufwertungs Ausgleich											
1972 D	133,1	101,8	177,9	119,2	117,5	105,0	106,1	114,7	102,5	103,9	107,4
1973 D	127,8	83,2	177,2	138,6	127,3	104,2	102,3	108,8	104,8	106,1	105,1
1974 D	127,3	73,8	171,6	145,5	134,1	108,3	104,0	102,2	102,5	112,6	109,0
1975 D	147,9	67,3	218,6	153,6	138,2	112,4	111,3	105,6	114,4	113,5	110,7
1976 D	167,6	82,1	205,3	194,4	143,0	119,7	122,2	104,7	122,1	117,1	115,3
1976 Juli	161,1	72,5	228,8	231,8	140,5	107,7	103,7	68,5	85,9	111,7	114,8
Aug.	158,6	72,5	199,0	246,1	140,5	111,8	113,8	79,9	119,2	109,8	114,5
Sept.	153,5	86,3	199,7	200,0	141,2	114,6	117,9	97,6	127,2	111,3	115,5
Okt.	158,2	82,4	193,6	160,8	144,6	113,1	115,1	100,6	113,6	111,0	115,3
Nov.	162,5	71,3	200,5	174,5	144,6	118,2	126,2	125,8	122,8	110,2	116,8
Dez.	169,7	71,8	207,0	185,3	144,6	131,7	153,0	170,1	154,9	110,4	117,1
1977 Jan.	177,7	71,0	215,0	222,6	144,6	134,2	157,4	177,0	146,7	110,9	114,6
Febr.	179,6	70,6	220,9	227,4	144,6	134,0	156,6	171,9	142,8	111,4	115,5
März	185,7	67,9	243,9	240,9	144,6	132,8	145,9	144,7	129,5	119,6	115,9
April	187,6	64,7	214,9	288,2	144,6	134,9	142,9	131,8	137,7	126,8	134,4
Mai	190,5	64,5	218,8	313,8	144,6	129,2	138,2	122,9	127,9	120,1	119,9
Juni	182,6	63,3	232,1	263,8	144,6	119,9	124,8	92,6	112,4	115,1	117,5
Juli	175,6	62,5	258,7	187,0	144,6	118,4	127,9	88,2	93,9	109,0	112,1
Aug.	180,3	62,5	313,5	167,3	144,6	107,9	104,4	87,5	105,1	111,4	116,7
Sept.	173,1	46,5	286,9	151,2	144,6	113,6	114,1	96,1	121,1	113,0	117,1

Einschl. pauschalierte Umsatz-(Mehrwert-)steuer und Aufwertungs Ausgleich über die Mehrwertsteuer											
1972 D	133,2	101,8	177,9	119,2	117,6	105,0	106,1	114,7	102,5	103,9	107,3
1973 D	127,8	83,2	177,2	138,6	127,4	104,2	102,3	108,8	104,8	106,1	105,1
1974 D	127,1	73,8	171,6	145,5	134,1	108,3	104,0	102,2	102,5	112,6	109,0
1975 D	149,1	67,9	220,6	155,0	139,5	113,5	112,4	105,6	115,4	114,6	111,8
1976 D	168,5	82,5	206,3	195,3	143,7	120,2	122,8	105,2	122,7	117,7	115,8
1976 Juli	161,7	72,8	229,9	232,9	141,2	108,2	104,2	68,8	86,3	112,3	115,3
Aug.	159,2	72,8	199,9	247,3	141,2	112,3	114,3	80,2	119,7	110,4	115,0
Sept.	154,1	86,6	200,5	201,0	141,9	115,2	118,5	98,1	127,8	111,8	116,0
Okt.	159,1	82,7	194,5	161,5	145,3	113,6	115,7	101,0	114,2	111,6	115,9
Nov.	163,4	71,6	201,4	175,3	145,3	118,8	126,4	126,4	123,3	110,8	117,1
Dez.	170,5	71,9	207,9	186,2	145,3	132,4	153,7	170,9	155,6	110,9	117,6
1977 Jan.	178,0	71,0	214,9	222,7	144,7	134,2	157,4	177,0	146,7	110,9	114,6
Febr.	179,8	70,6	220,9	227,4	144,7	134,0	156,6	172,0	142,8	111,4	115,6
März	185,9	67,9	243,9	240,9	144,7	132,8	145,9	144,7	129,5	119,7	115,9
April	187,8	64,7	214,9	288,2	144,7	134,9	142,9	131,8	137,7	126,8	134,4
Mai	190,7	64,5	218,8	313,8	144,7	129,1	138,1	122,9	127,9	120,1	119,9
Juni	182,8	63,3	232,1	263,8	144,7	119,9	124,7	92,6	112,4	115,1	117,5
Juli	175,8	62,5	258,7	187,0	144,7	118,4	127,8	88,2	93,9	109,0	118,1
Aug.	180,6	62,5	313,5	167,4	144,7	107,9	104,4	87,5	105,1	111,4	116,7
Sept.	173,4	46,5	286,9	151,2	144,7	113,6	114,1	96,1	121,1	113,0	117,1

Siehe auch Fachserie 17, Reihe 1.

1) Die Jahresdurchschnitte wurden berechnet durch Wegung der Vierteljahresdurchschnittsmeßzahlen der einzelnen Waren mit den entsprechenden Vierteljahresumsätzen (bei Schnittblumen und Topfpflanzen Wegung der Monatsdurchschnittsmeßzahlen mit den entsprechenden monatlichen Umsätzen) im Kalenderjahr 1970. — 2) Sonderkulturerzeugnisse sind Genußmittel, Obst, Gemüse, Weinmost, Baumschulerzeugnisse, Schnittblumen und Topfpflanzen.

Index der Erzeugerpreise landwirtschaftlicher Produkte 1970 = 100

Jahr ¹⁾ Monat		Tierische Produkte									
		insgesamt	Schlachtvieh					Nutz- und Zuchtvieh	Milch ²⁾	Eier	Wolle
			zusammen	Großschlachtvieh			Schlacht- geflügel				
				zusammen	darunter						
			Rinder		Schweine						
Ohne Umsatz-(Mehrwert-)steuer und ohne Aufwertungsausgleich											
1972 D	113,7	111,1	111,7	125,8	101,1	95,8	117,0	115,1	124,3	97,9	
1973 D	123,1	122,1	122,3	125,2	120,5	115,7	121,2	117,5	155,0	102,0	
1974 D	118,5	111,8	111,8	122,5	104,2	110,1	118,3	124,1	144,1	102,0	
1975 D	130,5	125,6	126,3	137,7	118,2	108,4	133,9	139,4	125,8	101,0	
1976 D	139,1	131,4	131,9	139,1	127,3	119,6	137,9	148,2	157,5	171,0	
1976 Juli	129,5	120,2	120,2	126,2	116,4	119,8	127,7	146,7	128,2	180,8	
Aug.	140,1	133,2	133,7	135,8	133,2	119,3	128,9	149,2	164,0	180,8	
Sept.	140,0	133,0	133,5	137,3	131,6	120,5	130,4	150,8	155,2	179,8	
Okt.	139,3	130,6	131,0	140,1	125,2	120,5	130,9	153,3	152,9	179,8	
Nov.	140,4	129,6	130,0	141,9	122,0	120,4	131,6	154,7	168,3	177,1	
Dez.	140,6	126,2	126,4	139,6	117,3	120,4	131,0	156,6	188,3	177,1	
1977 Jan.	138,6	127,0	127,2	141,2	117,2	121,0	135,2	151,7	171,8	180,7	
Febr.	140,1	129,1	129,3	141,6	121,2	122,7	139,4	151,1 r	175,3	182,7	
Marz	140,2	129,7	130,0	143,4	120,8	122,5	145,3	149,4	173,8	182,7	
April	138,4	128,4	128,7	143,7	118,3	122,4	141,5	148,9	164,8	176,9	
Mai	136,5	127,5	127,8	143,9	116,4	120,6	142,9	148,3	147,5	158,8	
Juni	137,8	130,5	130,9	144,3	121,5	120,3	143,9	148,9	139,8	149,5	
Juli	140,3	134,0	134,5	144,1	127,9	121,9	148,3	150,6	136,5	150,8	
Aug.	143,1 p	136,6	137,2	144,8	132,3	122,9	146,3	152,5 p	149,5	150,8	
Sept.	144,3 p	137,8	138,3	145,7	133,6	122,9	149,4	153,0 p	152,5	150,8	
Einschl. pauschalierte Umsatz-(Mehrwert-)steuer und Aufwertungsausgleich über die Mehrwertsteuer											
1972 D	113,7	111,1	111,7	125,8	101,1	95,8	117,0	115,1	124,3	97,9	
1973 D	123,1	122,1	122,3	125,2	120,5	115,7	121,2	117,5	155,0	102,0	
1974 D	118,5	111,8	111,8	122,5	104,2	110,1	118,3	124,1	144,0	102,0	
1975 D	131,6	126,8	127,5	139,0	119,3	109,5	135,2	140,3	127,0	102,0	
1976 D	139,6	132,0	132,5	139,7	127,9	120,2	138,5	148,4	158,2	172,0	
1976 Juli	130,0	120,8	120,8	126,8	117,0	120,3	128,3	146,8	128,8	181,8	
Aug.	140,6	133,8	134,3	136,4	133,8	119,9	129,5	149,4	164,8	181,8	
Sept.	140,5	133,7	134,1	138,0	132,2	121,1	131,0	151,2	155,9	180,8	
Okt.	139,8	131,2	131,6	140,8	125,8	121,1	131,6	153,7	153,6	180,8	
Nov.	140,9	130,2	130,6	142,5	122,6	120,9	132,2	155,0	169,1	178,1	
Dez.	141,1	126,8	127,0	140,3	117,8	120,9	131,6	156,8	189,2	178,1	
1977 Jan.	138,4	127,0	127,2	141,2	117,2	121,1	135,2	151,2	171,8	180,8	
Febr.	139,9	129,1	129,3	141,6	121,2	122,8	139,4	150,6 r	175,3	182,9	
Marz	140,1	129,7	130,0	143,4	120,8	122,7	145,3	149,1	173,8	182,9	
April	138,4	128,4	128,7	143,7	118,3	122,5	141,5	148,6	164,8	177,1	
Mai	136,4	127,5	127,8	143,9	116,4	120,7	142,9	147,8	147,5	159,0	
Juni	137,7	130,5	130,9	144,3	121,5	120,3	143,9	148,3	139,8	149,6	
Juli	140,1	134,0	134,5	144,1	127,9	122,0	148,3	151,1	136,5	150,9	
Aug.	143,0 p	136,6	137,2	144,8	132,3	123,0	146,3	152,2 p	149,5	150,9	
Sept.	144,1 p	137,8	138,3	145,7	133,6	123,1	149,4	152,4 p	152,5	150,9	

Siehe auch Fachserie 17, Reihe 1

1) Die Jahresdurchschnitte wurden berechnet durch Wägung der Vierteljahresdurchschnittsmeßzahlen der einzelnen Waren mit den entsprechenden Vierteljahresumsätzen (bei Schnittblumen und Topfpflanzen Wägung der Monatsdurchschnittsmeßzahlen mit den entsprechenden monatlichen Umsätzen) im Kalenderjahr 1970. - 2) Berechnet aus Preisunterlagen des Bundesministeriums für Ernährung, Landwirtschaft und Forsten.

Index der Erzeugerpreise forstwirtschaftlicher Produkte ¹⁾

1962 = 100

Forstwirtschaftsjahr (Okt. bis Sept.) ²⁾ Monat	Rohholz insgesamt	Stammholz					Gruben-	Faser- holz	Brenn-	
		zusammen	Eiche B	Rotbuche		Fichte/ Tanne B				Kiefer B
				A	B					
Ohne Umsatz-(Mehrwert-)steuer										
1972 D	99,0	98,3	110,1	101,3	97,8	97,5	95,1	83,2	99,4	115,8
1973 D	102,0	103,1	135,6	104,7	97,6	100,3	100,3	83,0	93,6	111,3
1974 D	121,0	123,2	194,3	119,9	116,3	117,0	114,1	95,7	107,4	128,4
1975 D	121,3	120,3	188,0	126,1	122,5	113,6	108,6	103,1	123,3	140,7
1976 D	124,0	124,3	212,1	126,4	122,4	116,5	109,1	103,2	117,5	140,8
1976 Juni	125,5	126,3	226,4	124,5	121,8	118,1	107,6	104,6	115,3	142,1
Juli	124,7	125,6	210,6	128,1	122,7	119,4	106,2	106,0	115,0	137,7
Aug.	125,6	125,7	199,7	124,7	122,2	121,3	105,1	107,8	116,0	146,6
Sept.	125,4	126,1	193,6	124,7	121,9	122,3	107,3	102,2	114,8	144,2
Okt.	126,2	127,4	190,8	122,5	120,3	125,2	106,3	106,3	115,0	138,0
Nov.	130,6	132,5	193,2	130,2	127,8	129,9	112,5	112,0	114,4	140,1
Dez.	137,2	139,9	206,0	142,2	138,9	136,3	118,4	115,1	114,4	147,9
1977 Jan.	143,1	146,3	222,2	147,5	142,6	140,7	130,1	119,0	117,8	151,7
Febr.	153,3	158,3	334,1	146,9	143,5	142,9	135,3	113,3	126,4	153,9
Marz	150,7	155,2	308,9	145,8	142,2	141,7	135,6	111,1	127,3	151,7
April	151,3	155,6	318,8	156,5	143,5	141,9	129,8	112,4	129,6	152,1
Mai	149,9	153,5	300,4	146,0	142,0	141,8	128,4	113,4	131,2	153,4
Juni	147,8	151,5	278,7	145,4	139,1	142,4	127,2	119,7	128,4	146,6
Juli	147,7	151,4	279,1	146,4	139,7	142,7	124,3	116,5	127,1	150,2
Aug.	146,4	149,4	260,1	146,4	137,1	143,0	123,0	120,8	129,3	148,2
Einschl. pauschalierte Umsatz-(Mehrwert-)steuer										
1972 D	102,0	101,2	113,4	104,3	100,7	100,4	98,0	85,7	102,4	119,3
1973 D	105,1	106,2	139,7	107,8	100,5	103,3	103,3	85,5	96,4	114,6
1974 D	124,6	126,9	200,1	123,5	119,8	120,5	117,5	98,6	110,6	132,3
1975 D	126,0	125,0	195,3	130,9	127,2	118,1	112,9	107,1	128,1	146,2
1976 D	129,0	129,3	220,6	131,5	127,3	121,2	113,5	107,3	122,2	146,4
1976 Juni	130,5	131,4	235,5	129,5	126,7	122,8	111,9	108,8	119,9	147,8
Juli	129,7	130,6	219,0	132,2	127,6	124,2	110,4	110,2	119,6	143,2
Aug.	130,6	130,7	207,7	129,7	127,1	126,2	109,3	112,1	120,6	152,5
Sept.	130,4	131,1	201,3	129,7	126,8	127,2	111,6	106,3	119,4	150,0
Okt.	131,2	132,5	198,4	127,4	125,1	130,2	110,6	106,3	119,6	143,5
Nov.	135,8	137,8	200,9	135,4	132,9	135,1	117,0	116,5	119,0	145,7
Dez.	142,7	145,5	214,2	147,9	144,5	141,8	123,1	119,7	119,0	153,8
1977 Jan.	148,8	152,2	231,1	153,4	148,3	146,3	135,3	123,8	122,5	157,8
Febr.	159,4	164,6	347,5	152,8	149,2	148,6	140,7	117,8	131,5	160,1
Marz	156,7	161,4	321,3	151,6	147,9	147,4	141,0	115,5	132,4	157,8
April	157,4	161,8	331,6	162,8	149,2	147,6	135,0	116,9	134,8	158,2
Mai	155,9	159,6	312,4	151,8	147,7	147,5	133,5	117,9	136,4	159,5
Juni	153,7	157,6	289,8	151,2	144,7	148,1	132,3	124,5	133,5	152,5
Juli	153,6	157,5	290,3	152,3	145,3	148,4	129,3	121,2	132,2	156,2
Aug.	152,3	155,4	270,5	152,3	142,6	148,7	127,9	125,6	134,5	154,1

Siehe auch Fachserie 17, Reihe 1.

1) Nur Staatsforsten - 2) Die Forstwirtschaftsjahresdurchschnitte wurden berechnet durch Wägung der Vierteljahresdurchschnittsmeßzahlen der einzelnen Gute- bzw. Starkeklassen mit den entsprechenden Vierteljahresumsätzen im Forstwirtschaftsjahr 1962

Index der Grundstoffpreise¹⁾

umbasiert auf 1970 = 100

Jahr Monat	Grundstoffe			Gliederung nach Erzeugnisgruppen der Land- und Forstwirtschaft, Fischerei und nach Warengruppen der Industrie									
				Grundstoffe aus der Land- und Forstwirtschaft, Fischerei			Grundstoffe industrieller Herkunft						
							insgesamt			Bergbauliche Erzeugnisse, Erzeugnisse der Energiewirtschaft, Wasser			
	zusammen	Kohle, Erdöl 2)	Erze	Strom, Gas, Wasser									
insgesamt	inland.	ausland.	zusammen	inland	ausland.	zusammen	inland.	ausland.	inländisch und ausländisch	inland.			
1972 D	104,3	106,5	97,9	108,9	112,0	102,8	102,9	105,0	95,8	110,1	113,4	90,8	110,9
1973 D	115,3	115,7	114,1	119,9	118,4	122,8	113,9	115,0	110,2	120,0	125,3	102,4	115,5
1974 D	137,4	132,1	152,6	121,2	116,2	131,0	142,3	136,3	162,2	177,7	209,2	128,5	124,1
1975 D	137,7	135,4	144,1	124,1	127,6	117,2	141,8	137,6	156,1	195,9	231,2	121,9	144,8
1976 D	146,8	143,2	157,2	138,1	136,5	141,3	149,5	145,0	164,3	209,0	247,9	123,7	154,7
1976 Juni	147,2	143,0	159,6	136,5	132,8	143,8	150,5	145,7	166,6	210,3	249,5	126,3	154,7
Juli	148,1	143,5	161,4	135,7	130,3	146,5	151,9	147,0	168,1	210,2	248,9	128,2	154,8
Aug.	148,9	145,1	159,9	140,0	137,3	145,4	151,6	147,2	166,3	209,2	248,0	124,5	154,8
Sept.	149,0	145,2	160,0	141,1	138,0	147,4	151,5	147,2	165,7	209,1	248,1	123,5	154,8
Okt.	148,5	145,0	158,8	141,9	138,1	149,5	150,5	146,8	162,9	207,9	246,6	118,8	155,8
Nov.	148,3	144,6	159,2	142,5	137,9	151,6	150,1	146,3	162,5	206,8	244,8	119,3	155,8
Dez.	148,3	144,3	160,1	143,3	137,3	155,3	149,9	146,1	162,3	207,3	245,7	118,4	155,8
1977 Jan.	149,1	144,2	163,6	145,6	137,9	161,0	150,2	145,8	164,7	210,2	249,6	120,8	156,4
Febr.	150,0	144,6	165,7	147,2	139,0	163,5	150,9	146,1	166,7	211,7	251,7	122,6	156,4
Marz	151,6	145,4	169,6	151,6	140,6	173,5	151,6	146,7	167,8	211,7	251,5	123,6	156,4
April	151,4	145,0	170,3	152,2	139,5	177,5	151,2	146,4	167,1	210,7	250,6	119,3	156,7
Mai	151,1	144,9	169,1	151,5	139,0	176,5	150,9	146,5	165,8	209,7	249,3	117,4	156,7
Juni	150,2	144,7	166,3	150,6	139,8	172,0	150,1	146,0	163,7	208,2	247,8	112,9	156,7
Juli	148,9	144,7	161,4	148,3	141,2	162,4	149,1	145,6	160,9	207,2	246,5	110,8	157,0
Aug.	148,2	144,5	159,1	146,5	141,7	155,9	148,8	145,2	160,5	207,3	246,7	110,4	157,1

Jahr Monat	Gliederung nach Erzeugnisgruppen der Land- und Forstwirtschaft, Fischerei und nach Warengruppen der Industrie											
	Grundstoffe industrieller Herkunft											
	Grundstoffe des verarbeitenden Gewerbes 3)			Chemische Erzeug- nisse	Fein- keramische Erzeugnisse, Glas	Bear- beitetes Holz	Holzwaren	Holz- schliff, Zellstoff, Papier und Pappe	Kunststoff- erzeugnisse	Leder	Textilien	Grund- stoffe d. Nahrungs- u. Genuß- mittelge- werbes insgesamt
	zusammen	Steine und Erden	Eisen, Stahl, NE - Metalle u. -Metall- halbzeug									
inländisch und ausländisch												
1972 D	100,5	114,4	94,0	100,0	108,8	100,8	109,6	96,5	101,1	118,0	105,5	103,8
1973 D	111,6	118,3	106,5	105,4	113,6	120,0	119,4	100,1	102,3	136,2	126,0	116,4
1974 D	132,9	128,5	131,2	137,7	120,8	138,2	124,2	135,3	122,0	130,0	137,7	126,6
1975 D	126,6	134,0	118,2	136,8	126,8	123,6	125,6	152,3	127,2	128,3	124,8	126,2
1976 D	133,1	136,9	125,6	137,4	133,3	133,7	130,2	146,2	130,0	150,4	140,0	128,1
1976 Juni	134,5	136,7	128,7	137,3	132,6	134,2	129,5	146,4	129,3	152,3	140,7	125,8
Juli	136,5	137,4	131,1	139,1	133,6	135,3	131,2	146,8	129,7	153,4	143,9	125,8
Aug.	136,2	137,9	130,1	139,1	134,4	136,2	132,6	146,0	130,8	153,3	144,4	127,8
Sept.	135,8	138,3	128,7	138,8	135,0	137,5	131,6	146,5	131,3	154,5	144,9	128,9
Okt.	134,8	138,4	126,0	138,3	135,0	138,5	133,1	146,8	131,2	155,6	145,5	129,3
Nov.	134,6	138,6	125,3	138,2	135,3	139,3	133,7	146,3	131,4	156,0	146,0	128,7
Dez.	134,2	138,8	124,6	137,8	135,3	139,6	133,7	146,0	132,0	155,4	145,4	128,4
1977 Jan.	133,7	139,6	123,1	137,8	135,7	141,4	134,2	146,2	132,6	156,8	144,9	129,0
Febr.	134,0	140,1	123,4	138,5	136,8	142,9	134,5	146,3	131,4	157,7	144,4	130,4
Marz	134,8	141,6	124,4	139,2	138,8	144,5	134,8	145,3	131,8	159,1	144,2	132,7
April	134,4	142,6	122,8	139,9	138,8	145,1	135,7	144,8	133,7	159,1	143,8	134,2
Mai	134,3	143,7	122,8	139,5	139,1	145,6	137,0	144,4	132,4	160,2	143,2	134,1
Juni	133,6	143,9	121,6	138,7	139,6	145,5	138,3	144,0	133,3	161,2	142,3	133,6
Juli	132,7	144,1	120,5	137,7	139,0	145,0	139,1	142,9	133,6	161,7	140,6	132,2
Aug.	132,2	144,5	120,3	136,9	139,1	144,6	139,1	141,4	133,7	160,6	139,0	132,2

Jahr Monat		Gliederung nach Warengruppen der Außenhandelsstatistik										
		Grundstoffe der Ernährungswirtschaft					Grundstoffe der gewerblichen Wirtschaft					
		insgesamt			Lebende Tiere	Grundstoffe zur Genuss- mittelher- stellung	insgesamt			Strom, Gas und Wasser	Rohstoffe	Halbwaren u. Vorerz. m. Grundstoff- charakter
		zusammen	inland.	ausland			inland. u. ausland	zusammen	inland.			
1972 D	107,5	110,3	100,3	113,1	100,0	103,2	105,2	97,0	110,9	107,8	101,6	
1973 D	117,6	118,3	115,7	123,4	99,2	114,5	114,8	113,5	115,5	120,1	113,2	
1974 D	120,5	117,7	127,5	113,2	97,3	143,3	137,0	162,6	124,1	177,3	137,6	
1975 D	125,0	128,5	116,0	127,6	98,4	142,1	137,8	155,3	144,8	184,2	133,1	
1976 D	134,6	135,2	132,9	132,7	128,5	151,1	145,9	166,8	154,7	202,0	140,1	
1976 Juni	132,4	131,7	134,3	128,8	131,4	152,5	146,8	169,6	154,7	204,3	141,4	
Juli	131,1	129,4	135,4	121,3	131,5	154,1	148,3	171,7	154,8	205,5	143,2	
Aug.	135,4	135,6	134,9	133,4	130,7	153,7	148,3	169,8	154,8	203,9	143,0	
Sept.	136,6	136,4	137,2	133,5	134,0	153,4	148,2	169,1	154,8	203,7	142,7	
Okt.	137,4	136,5	139,9	131,5	139,9	152,4	147,8	166,3	155,8	201,5	141,8	
Nov.	137,9	136,2	142,4	130,7	142,5	152,0	147,4	165,8	155,8	200,7	141,4	
Dez.	138,3	135,1	146,7	127,9	147,9	151,9	147,4	165,5	155,8	201,3	141,1	
1977 Jan.	140,0	134,9	152,9	128,7	156,4	152,4	147,3	167,8	156,4	205,2	140,9	
Febr.	141,3	135,8	155,6	130,6	158,1	153,1	147,6	169,7	156,4	207,6	141,4	
Marz	145,1	136,8	166,6	131,5	180,5	153,9	148,3	170,8	156,4	209,4	142,0	
April	146,2	136,5	171,3	130,5	189,5	153,3	147,8	169,9	156,7	208,4	141,4	
Mai	145,8	136,2	170,6	129,7	183,3	153,0	147,9	168,5	156,7	207,3	141,2	
Juni	145,5	137,0	167,3	132,5	175,9	151,9	147,3	165,9	156,7	204,3	140,5	
Juli	143,5	138,1	157,6	135,5	158,4	150,8	146,9	162,9	157,0	201,9	139,6	
Aug.	142,2	138,7	151,4	138,0	150,9	150,4	146,5	162,1	157,1	201,8	139,0	

Siehe auch Fachserie 17, Reihe 3.

1) Vorläufig noch nach den Strukturdaten des Jahres 1962 berechnet. — 2) Mineralerzeugnisse — 3) Ohne Nahrungs- und Genussmittel und ohne Erzeugnisse der Energiewirtschaft.

Index der Erzeugerpreise industrieller Produkte ¹⁾

1970 = 100

Jahr Monat	Industrieerzeugnisse insgesamt		Erzeugnisse der verarbeitenden Industrie 2)					Investitions- güter 3)	Verbrauchs- güter 3)	Bergbauliche Erzeugnisse zusammen
	einschl. elektr. Strom, Gas, Wasser	ohne	zusammen	Grundstoff- u. Produktions- güter-	Erzeugnisse der		Nahrungs- und Genuß- mittel-			
					Investitions- güter-	Verbrauchs- güter-				
					industrien					
1972 D	107,0	106,8	106,6	102,5	109,1	107,5	107,7	111,9	108,4	117,0
1973 D	114,1	114,1	113,9	111,5	113,7	115,5	116,6	117,0	116,7	123,1
1974 D	129,4	129,7	129,1	137,7	124,3	129,0	123,4	127,6	130,4	158,0
1975 D	135,6	134,6	133,3	136,4	133,4	132,5	128,1	138,6	137,6	197,2
1976 D	140,8	139,6	138,0	141,9	138,0	136,7	132,6	144,6	142,5	210,9
1976 Juli	141,7	140,6	139,1	143,8	138,7	137,5	133,0	145,4	143,4	211,1
Aug.	142,0	140,9	139,4	144,1	138,8	137,9	133,8	145,6	143,4	211,1
Sept.	142,3	141,2	139,7	144,1	139,0	138,4	134,6	145,8	143,7	211,1
Okt.	142,4	141,2	139,6	143,3	139,2	138,6	134,9	146,0	143,3	213,0
Nov.	142,1	140,9	139,3	142,3	139,2	138,7	134,6	146,1	142,6	213,0
Dez.	142,1	140,9	139,4	142,2	139,3	138,7	134,8	146,3	143,0	213,0
1977 Jan.	143,3	142,1	140,6	141,7	140,8	139,8	139,0	147,6	144,0	213,4
Febr.	143,7	142,6	141,1	141,7	141,7	140,2	140,0	148,7	144,5	212,9
Marz	144,1	143,1	141,6	141,4	142,6	140,4	141,0	149,6	144,3	213,0
April	144,7	143,6	142,1	141,4	143,5	140,8	142,1	150,7	145,1	211,8
Mai	144,8	143,7	142,3	141,5	143,7	141,0	142,5	150,8	145,2	211,4
Juni	144,8	143,7	142,2	140,9	143,8	141,2	142,7	150,9	145,4	211,3
Juli	144,8	143,7	142,2	140,8	143,9	141,4	142,4	151,2	145,5	211,9
Aug.	144,7	143,6	142,1	140,5	143,8	141,4	142,6	151,3	145,5	212,2
Sept.	144,7	143,5	142,0	140,2	143,7	141,2	142,9	151,1	145,5	212,2

Jahr Monat	Bergbaul. Erzeugnisse	Elektrischer Strom, Gas, Wasser		Mineralölzeugnisse		Steine und Erden	Eisen und Stahl		NE - Metalle und - Metall- halbzeug	Gießerei- erzeugnisse
	darunter Erzeugnisse des Kohlen- bergbaues	zusammen	darunter elektrischer Strom	zusammen	darunter Heizöle		zusammen	darunter Erzeugnisse der Hochofen-, Stahl- und Warm- walzwerke		
1972 D	118,4	110,3	109,6	106,7	99,5	113,2	107,4	107,3	79,3	104,0
1973 D	124,2	115,1	114,7	129,8	141,0	116,2	116,1	116,6	97,4	110,6
1974 D	154,7	124,3	123,3	181,8	226,7	124,7	136,9	137,2	114,1	129,5
1975 D	191,0	148,3	144,1	181,4	224,9	128,6	129,0	127,5	84,1	138,3
1976 D	205,2	158,5	150,8	193,4	245,0	130,8	138,9	139,0	93,7	145,3
1976 Juli	204,5	158,4	151,3	194,8	243,7	131,4	142,8	143,0	101,4	146,8
Aug.	204,5	158,4	151,3	195,5	248,1	131,6	143,5	143,8	100,3	147,3
Sept.	204,5	158,4	151,3	195,8	251,7	131,7	143,4	143,7	97,1	147,0
Okt.	205,9	159,9	151,3	193,8	249,3	132,1	142,9	143,1	92,2	146,6
Nov.	205,9	159,9	151,3	189,1	238,7	132,3	142,1	142,2	91,1	146,3
Dez.	205,9	159,9	151,3	191,7	249,1	132,5	140,9	141,1	91,3	146,3
1977 Jan.	205,9	160,4	151,3	194,6	254,2	132,8	132,5	132,5	95,6	147,1
Febr.	205,9	160,4	151,3	196,0	259,1	133,2	128,8	128,6	97,5	148,9
März	205,9	160,4	151,3	193,7	251,3	134,1	127,3	127,0	100,4	150,4
April	204,5	161,1	151,4	194,3	252,9	134,9	127,1	126,8	96,8	150,9
Mai	204,5	161,1	151,4	191,9	246,0	136,0	128,3	128,1	96,8	151,6
Juni	204,5	161,1	151,4	190,0	244,7	136,4	128,4	128,3	94,3	151,3
Juli	204,5	161,3	151,6	189,4	243,9	136,6	131,0	131,0	90,8	150,9
Aug.	204,5	161,4	151,6	187,8	241,6	136,8	131,7	131,7	89,3	150,7
Sept.	204,5	161,6	151,9	187,7	240,6	137,0	130,7	130,7	90,2	150,5

Jahr Monat	Gießerei- erzeugnisse	Erzeugnisse der Ziehereien und Kaltwalzwerke und der Stahlverformung		Stahlbauerzeugnisse		Maschinenbauerzeugnisse				
	darunter Eisen-, Stahl- und Temperguß	zusammen	darunter Ziehereien und Kalt- walzwerke	zusammen	darunter Stahl- und Leichtmetall- konstruk- tionen	zusammen	darunter			
							gewerbliche Arbeitsmaschinen		Kraft- maschinen	Land- maschinen
							zusammen	darunter Fördermittel		
1972 D	110,4	101,5	98,0	110,5	106,8	113,0	114,3	116,0	109,4	112,5
1973 D	116,2	108,3	108,6	113,4	109,2	119,2	121,2	122,0	114,1	124,0
1974 D	136,8	130,1	135,2	124,1	115,6	131,2	133,4	130,7	125,1	140,2
1975 D	153,1	136,8	135,6	135,5	123,2	143,1	146,0	142,0	140,7	153,9
1976 D	158,6	137,3	136,1	141,9	128,7	150,5	153,6	148,6	152,8	161,7
1976 Juli	159,6	138,7	138,6	143,1	129,5	151,2	154,3	149,1	153,7	161,4
Aug.	159,6	139,1	138,9	143,2	129,5	151,4	154,4	149,7	154,1	161,5
Sept.	159,6	139,5	139,4	143,5	130,2	151,6	154,6	149,7	154,4	161,9
Okt.	159,3	139,9	139,6	143,3	130,0	152,1	155,1	149,7	154,7	163,8
Nov.	159,2	139,4	138,4	143,7	130,8	152,2	155,3	149,7	154,7	164,3
Dez.	159,2	139,3	137,9	143,8	131,1	152,3	155,4	149,5	154,4	164,9
1977 Jan.	159,5	140,7	136,9	146,3	131,1	154,5	157,9	150,7	155,3	165,8
Febr.	161,8	141,4	136,8	147,2	132,1	155,8	159,2	152,4	158,4	165,9
März	163,3	141,3	135,8	147,5	132,6	157,0	160,3	152,9	158,4	166,3
April	164,3	141,0	135,2	148,7	132,8	158,1	161,5	154,5	161,3	166,8
Mai	165,0	141,3	135,4	149,3	134,2	158,5	161,8	154,7	160,4	167,0
Juni	164,6	141,3	135,3	148,8	133,3	158,6	162,0	154,7	161,0	167,4
Juli	164,6	140,8	134,3	149,1	133,7	158,9	162,2	154,9	161,9	167,5
Aug.	164,6	140,6	133,9	149,1	133,5	159,0	162,3	154,9	161,5	167,6
Sept.	164,7	139,5	132,7	148,8	133,1	159,0	162,3	155,1	161,5	168,1

Fußnoten siehe folgende Seite.

Index der Erzeugerpreise industrieller Produkte 1)

1970 = 100

Jahr Monat	Straßenfahrzeuge			Elektro- technische Erzeugnisse	Feinmechanische und optische Erzeugnisse, Uhren		Eisen-, Blech- und Metall- waren	Musik- instrumente, Spielwaren, Turn- und Sportgeräte, Schmuckwaren	Chemische Erzeugnisse	Büro- maschinen; Daten- verarbeitungs- geräte und -einrichtungen
	zusammen	darunter Kraftwagen und Krafträder	Teile für Kraftfahrzeuge und Kraftfahr- zeugmotoren		zusammen	darunter fein- mechanische Erzeugnisse				
1972 D	111,8	112,8	109,0	105,5	110,9	111,7	107,9	112,4	100,2	95,9
1973 D	117,4	118,9	113,8	108,4	114,8	116,4	114,0	122,0	103,3	93,6
1974 D	128,1	129,8	124,9	116,2	123,6	126,1	126,7	142,6	129,6	95,7
1975 D	139,3	140,9	136,7	120,4	134,0	139,4	135,5	152,9	132,0	99,5
1976 D	144,2	145,7	142,4	123,1	138,8	146,0	139,9	154,9	133,5	99,6
1976 Juli	145,0	146,9	142,7	124,1	139,3	146,8	140,2	154,9	134,0	99,6
Aug.	145,1	146,9	143,0	123,9	139,4	146,8	140,7	154,5	133,9	99,7
Sept.	145,4	147,4	143,0	123,7	139,4	146,9	141,1	154,6	134,2	99,6
Okt.	145,5	147,4	143,4	123,4	139,4	146,9	142,0	154,6	133,7	99,6
Nov.	145,6	147,4	143,5	123,5	139,5	146,9	141,9	155,2	133,5	99,0
Dez.	146,0	147,4	143,5	123,4	139,5	146,9	141,9	155,6	132,8	99,0
1977 Jan.	147,1	147,8	145,8	124,0	140,3	147,1	142,8	156,8	133,4	99,0
Febr.	148,3	149,1	147,2	124,6	142,3	151,3	143,0	158,2	133,7	99,3
März	149,3	150,2	147,9	125,4	142,8	151,4	143,9	159,6	133,8	99,3
April	151,1	152,7	148,5	126,0	143,5	151,9	144,8	161,0	134,1	98,2
Mai	151,1	152,7	148,5	126,1	143,4	152,1	144,8	161,1	134,2	98,3
Juni	151,3	153,1	148,5	126,2	143,6	152,2	145,3	161,3	133,5	96,1
Juli	151,4	153,2	148,7	126,0	143,6	152,1	145,4	161,3	132,8	96,1
Aug.	151,4	153,2	148,7	125,9	143,6	152,1	145,3	161,2	132,5	96,1
Sept.	151,4	153,2	148,7	125,5	143,6	152,1	145,7	161,3	132,6	96,0

Jahr Monat	Fein- keramische Erzeugnisse	Glas und Glaswaren	Schnittholz, Sperrholz und sonstiges bearbeitetes Holz	Holzwaren		Holzschliff, Zellstoff, Papier und Pappe	Papier- und Pappwaren	Druckerei- erzeugnisse	Kunststoff- erzeugnisse	Gummi- und Asbestwaren
				zusammen	darunter Möbel					
1972 D	111,3	109,8	101,5	109,9	111,1	98,4	106,4	109,9	102,3	100,5
1973 D	117,9	112,2	111,3	116,1	116,4	103,6	110,5	114,6	104,8	106,3
1974 D	130,5	124,0	126,7	126,7	127,8	138,5	140,8	130,6	125,0	134,3
1975 D	138,5	129,3	119,1	130,2	132,5	144,8	151,4	144,8	125,7	146,7
1976 D	145,7	132,0	126,9	135,0	137,1	136,7	146,2	149,5	129,5	152,0
1976 Juli	146,2	132,0	128,2	135,7	137,8	138,0	146,1	150,5	130,2	154,2
Aug.	146,4	132,5	129,4	136,2	137,6	137,7	146,3	150,9	130,5	154,2
Sept.	146,2	133,1	130,6	136,8	138,5	138,2	146,1	152,3	130,8	154,4
Okt.	146,2	133,0	131,6	137,3	138,7	138,4	146,7	151,6	130,8	154,5
Nov.	146,4	133,5	132,2	137,8	139,0	137,4	146,1	151,6	130,5	154,5
Dez.	146,4	133,4	132,6	137,9	139,1	136,9	146,0	151,6	131,0	154,5
1977 Jan.	149,6	134,2	134,2	139,4	141,0	138,1	147,1	152,8	131,5	153,4
Febr.	150,9	134,3	136,1	140,4	142,1	138,1	147,0	153,1	131,4	154,1
März	152,3	134,2	137,8	140,9	142,6	137,1	146,7	153,1	132,1	152,6
April	152,5	134,1	139,1	141,6	143,2	136,5	145,9	155,0	132,8	152,0
Mai	152,6	134,5	139,8	142,4	143,9	136,0	145,7	156,1	132,6	152,0
Juni	153,4	134,7	140,1	143,2	144,7	135,7	145,4	157,1	132,7	152,3
Juli	153,2	135,2	140,1	143,7	145,3	135,2	145,3	157,4	132,4	152,6
Aug.	153,3	135,5	140,2	143,9	145,5	135,0	145,3	157,5	132,2	152,5
Sept.	153,3	136,3	139,9	143,9	145,6	134,7	144,9	157,5	131,2	151,2

Jahr Monat	Leder	Lederwaren und Schuhe		Textilien	Bekleidung	Erzeugnisse der Ernährungsindustrie				Tabakwaren
		zusammen	darunter Schuhe			zusammen	darunter Mahl- und Schälmöhlen- erzeugnisse	Milch, Butter und Molkereierkäse	Fleisch- erzeugnisse	
1972 D	118,9	114,4	114,8	104,3	108,7	107,6	97,3	114,1	107,6	108,0
1973 D	136,2	127,7	126,5	118,6	115,3	115,3	105,2	116,9	122,2	124,1
1974 D	125,5	135,6	134,5	129,2	123,0	123,2	113,5	124,7	124,1	124,1
1975 D	124,3	141,0	139,6	124,7	127,8	128,3	118,4	136,2	129,1	127,0
1976 D	145,2	147,3	146,2	131,5	131,0	133,3	124,7	142,8	138,4	129,2
1976 Juli	148,2	148,0	146,7	133,0	131,2	133,7	124,0	141,8	137,5	129,2
Aug.	147,8	148,2	147,0	133,5	131,7	134,7	125,4	142,1	139,3	129,2
Sept.	149,0	149,1	148,2	134,1	132,0	135,7	126,9	144,3	139,1	129,2
Okt.	149,9	149,4	148,8	134,5	132,3	135,9	127,5	145,0	138,3	129,2
Nov.	150,5	150,2	149,8	134,7	132,3	135,6	127,8	145,4	138,3	129,2
Dez.	149,4	150,0	149,6	134,4	132,5	135,8	127,2	145,4	138,1	129,2
1977 Jan.	149,9	153,3	152,8	134,6	133,9	137,4	126,8	145,2	137,3	147,4
Febr.	150,9	154,2	153,1	134,5	134,7	138,1	126,4	145,2	137,6	150,3
März	151,6	154,7	153,7	134,4	135,0	139,3	125,7	145,2	138,0	150,3
April	151,6	155,0	154,1	134,2	135,5	140,6	125,1	145,1	137,8	150,3
Mai	152,8	155,3	154,5	133,8	135,7	141,0	125,0	145,6	138,2	150,3
Juni	153,8	155,4	154,5	133,6	136,1	141,3	125,2	145,8	137,7	150,3
Juli	154,5	156,5	156,0	133,3	136,7	141,0	124,6	145,9	138,3	150,3
Aug.	153,5	156,9	156,1	132,9	137,2	141,2	123,1	146,1	138,9	150,3
Sept.	153,7	157,7	157,3	132,4	137,3	141,6	122,4	146,5	139,4	150,3

Siehe auch Fachserie 17, Reihe 2.

1) Ohne Umsatz- (Mehrwert-) steuer. — 2) Industrieerzeugnisse insgesamt ohne Erzeugnisse des Bergbaues, elektr. Strom, Gas, Wasser. — 3) Fertigerzeugnisse nach ihrer vorwiegenden Verwendung, entsprechend der Warengliederung des Index der industriellen Bruttoproduktion für Investitions- und Verbrauchsgüter.

Index der Großhandelsverkaufspreise ¹⁾

1962 = 100

Jahr Monat	Großhandel insgesamt	Wirtschaftsgruppen (Institutionelle Gliederung)								
		Großhandel mit								
		Getreide, Saaten, Pflan- zen, Futter- und Düngemitteln sowie leb. Tieren	textilen Rohstoffen und Halbwaren, Häuten und Fellen	technischen Chemikalien und Rohdrogen, Kautschuk und Kunstgummi	Kohle, son- stigen festen Brennstoffen und Mineralöl- erzeugnissen	Erzen, Eisen, NE - Metallen und Halbzeug	Holz, Holz- halbwaren, Baustoffen und Installations- bedarf	Schrott und sonstigen Abfallstoffen	Nahrungs- und Genußmitteln	Bekleidung, Wäsche, Aus- stattungs- und Sportartikeln sowie mit Schuhen
1972 D	114,5	97,0	111,6	107,8	125,5	109,4	124,1	77,3	108,3	119,5
1973 D	123,9	109,0	125,3	115,1	135,8	122,0	133,4	96,3	116,2	128,6
1974 D	142,3	112,3	93,1	158,8	171,4	144,7	151,7	173,2	119,9	142,7
1975 D	152,2	119,7	78,2	163,5	196,3	137,2	158,7	123,1	128,9	152,5
1976 D	160,5	136,3	112,4	164,3	208,7	144,7	163,7	120,0	135,6	157,1
1976 Juli	161,4	135,2	114,3	164,7	209,5	150,6	164,4	123,6	135,3	156,5
Aug.	161,9	139,7	117,4	164,6	209,1	150,1	165,0	122,8	135,0	157,9
Sept.	161,5	138,3	120,3	165,2	209,0	150,3	165,7	122,8	132,8	158,4
Okt.	161,3	136,9	113,6	166,0	209,5	148,2	166,6	116,9	132,8	159,6
Nov.	160,8	134,8	109,4	165,8	208,9	147,5	166,9	111,7	133,5	159,7
Dez.	160,8	134,8	111,7	164,9	208,0	147,3	167,3	108,1	134,4	159,8
1977 Jan.	161,7	136,9	119,0	166,0	208,3	140,2	169,2	105,8	139,7	162,1
Febr.	161,8	138,3	121,5	164,2	208,3	137,6	170,1	105,1	140,8	163,4
März	161,5	136,3	123,2	164,9	208,4	137,1	171,6	103,4	140,1	163,4
April	161,8	136,3	123,3	164,1	207,5	136,6	172,8	102,7	141,5	163,5
Mai	162,4	136,8	115,2	164,1	208,1	136,2	173,1	103,1	143,6	163,7
Juni	162,7	137,3	111,3	163,3	207,5	134,1	173,6	103,1	145,1	163,9
Juli	160,9	129,7	108,0	163,0	207,1	133,7	173,9	102,8	141,2	164,2
Aug.	159,9	122,7	107,2	162,8	206,6	132,7	174,3	102,5	140,9	164,9
Sept.	159,7	122,6	102,7	162,5		132,6	174,4	102,1	140,2	165,1

Jahr Monat	Wirtschaftsgruppen (Institutionelle Gliederung)						Warengruppen			
	Großhandel mit									
	Eisen- und Metallwaren sowie m. Fer- tigwaren aus Kunststoffen, Glas, Feinke- ramik u. Holz	elektro- techn., fein- mech. u. opt. Erzeugnissen, Schmuck-, Le- der-, Galant- u. Spielw. so- wie Musik- instrumenten	Fahrzeugen u. Maschinen (ohne Gh. m. Spezialmasch. des Nahrungs- u. Genußmit- telgewerbes)	techn. Bedarf u. Spezialbe- darf versch. Wirtschafts- zweige	pharmazeut. u. kosmet. Erzeugnissen, Dental-, La- bor-, Kran- kenpflege- u. Friseur- bedarf	Papier, Papierwaren und Druck- erzeugnissen	Getreide, Saaten, Futter- und Düngemittel, lebende Tiere	textile Rohstoffe und Halbwaren, Häute, Felle	technische Chemikalien, Rohdrogen	Kohle, son- stige feste Brennstoffe, Mineralöl- erzeugnisse
1972 D	130,1	112,1	119,6	122,0	136,0	115,4	95,5	125,1	110,0	125,6
1973 D	139,3	118,5	124,1	130,4	144,6	123,0	106,1	127,9	114,1	136,2
1974 D	164,0	141,0	137,1	147,0	161,6	167,0	111,5	98,4	151,9	172,1
1975 D	179,2	148,9	149,1	155,0	182,8	182,8	118,2	87,0	155,5	197,5
1976 D	185,0	152,8	154,6	164,3	180,1	166,4	128,7	126,8	153,1	210,2
1976 Juli	185,5	154,2	155,7	164,6	180,1	165,7	126,0	129,6	153,8	210,9
Aug.	186,4	153,8	155,7	165,1	180,5	167,7	130,3	133,8	153,8	210,5
Sept.	188,0	153,8	155,9	166,2	180,9	168,0	130,5	137,5	153,8	210,5
Okt.	188,4	153,1	156,0	166,3	181,2	168,6	130,5	127,4	154,0	211,0
Nov.	188,6	153,1	156,2	166,2	182,0	168,6	129,8	120,5	154,0	210,4
Dez.	188,7	153,1	156,3	166,2	182,2	168,7	130,0	123,6	154,2	209,5
1977 Jan.	190,3	154,4	157,2	167,0	183,6	168,6	131,9	132,9	154,2	209,8
Febr.	190,6	154,6	158,1	167,9	184,6	168,9	134,5	136,7	151,2	209,9
März	191,0	154,6	159,0	168,6	184,6	168,8	133,4	139,9	151,2	210,1
April	192,0	155,1	162,3	169,0	185,0	168,7	134,6	140,5	151,2	209,1
Mai	192,5	155,8	162,5	169,1	185,8	168,6	132,7	131,8	151,2	209,7
Juni	193,8	155,9	162,7	169,9	186,2	168,0	129,8	128,2	151,2	209,0
Juli	194,0	155,8	162,8	169,6	186,6	168,0	127,0	123,8	151,2	208,6
Aug.	194,8	155,4	162,8	169,5	186,5	167,9	121,5	122,8	151,2	208,2
Sept.	195,1	155,4	163,0	169,3	186,8	167,6	121,8	116,7	151,2	208,0

Jahr Monat	Warengruppen									
	Eisen, Stahl, NE - Metalle und deren Halbzeug	Holz, Holz- halbwaren, Baustoffe, nichtelektr. Installations- bedarf	Schrott und sonstige Abfallstoffe	Nahrungs- und Genußmittel	Bekleidung, Wäsche, Ausstattungs- artikel und Schuhe	Eisen- und Metallwaren, Fertigwaren aus Kunststoffen u. a.	elektro- technische, feinmech. und optische Erzeugnisse, Schmuck- waren u. a.	Fahrzeuge, Maschinen (ohne Spezial- maschinen des Nahrungs- und Genußmittel- gewerbes)	pharmazeut. u. kosmet. Er- zeugnisse, Den- tal-, Labor-, Kran- ken- und Kranken- pflegeartikel, Friseurbedarfs- artikel	Papier, Papierwaren, Druck- erzeugnisse, Schul- und Büroartikel
1972 D	109,4	124,9	77,6	108,0	119,6	118,2	125,7	119,7	128,9	114,6
1973 D	120,9	133,7	97,4	116,4	128,8	126,4	135,3	124,1	135,6	121,8
1974 D	139,8	151,3	177,4	119,8	142,5	148,6	163,4	136,0	149,9	166,1
1975 D	136,6	158,0	127,6	129,1	152,0	161,2	172,7	147,3	161,5	180,9
1976 D	144,1	162,7	124,7	139,7	156,6	163,9	178,6	152,7	164,8	164,3
1976 Juli	149,8	163,3	128,4	140,7	155,8	164,2	179,7	153,8	164,8	163,5
Aug.	149,7	164,0	127,4	140,6	157,2	165,0	179,9	153,8	165,2	165,5
Sept.	149,7	164,8	127,2	137,9	157,8	166,2	180,3	153,9	165,4	165,9
Okt.	148,5	165,5	120,7	137,0	159,1	166,4	179,9	154,0	165,6	166,4
Nov.	148,3	165,7	115,0	136,3	159,3	166,6	179,9	154,2	166,2	166,4
Dez.	148,3	166,1	111,1	137,1	159,4	166,5	179,9	154,4	166,2	166,4
1977 Jan.	139,5	167,9	108,7	142,1	161,7	167,9	181,6	155,2	167,1	166,1
Febr.	135,9	168,8	108,1	142,3	163,0	167,5	181,8	156,0	167,8	166,3
März	134,9	170,3	106,2	140,9	163,0	167,9	181,8	157,0	167,9	166,2
April	134,6	171,5	105,4	140,9	163,1	168,4	182,1	160,2	168,3	166,1
Mai	134,1	171,8	105,9	144,0	163,3	168,9	183,4	160,3	168,8	166,1
Juni	132,2	172,4	105,9	147,7	163,5	169,6	184,4	160,5	170,4	165,4
Juli	131,9	172,6	105,8	141,2	163,7	169,6	184,8	160,6	170,9	165,4
Aug.	131,1	173,0	105,5	139,7	164,5	170,1	184,7	160,5	171,1	165,3
Sept.	130,9	173,1	105,0	138,8	164,6	169,9	184,6	160,7	171,4	165,1

Siehe auch Fachserie 17, Reihe 6.

1) Ohne Umsatz- (Mehrwert-) steuer.

Index der Einzelhandelspreise¹⁾

umbasiert auf 1970 = 100

Jahr 2) Monat	Einzelhandel insgesamt	Einzelhandel mit Nahrungs- und Genußmitteln und Gemischtwaren								
		zusammen	darunter mit							
			Nahrungs- und Genußmitteln versch. Art 3)	Kartoffeln, Gemüse, Obst und Südfrüchten	Milch, Milcherzeug- nissen, Fettwaren und Eiern	Fischen und Fisch- erzeugnissen	Süßwaren	Kaffee, Tee und Kakao	Getranken	Tabakwaren
1972 D	110,0	109,3	109,2	107,6	112,5	118,2	105,9	103,4	108,3	107,2
1973 D	117,0	116,6	116,1	120,5	116,5	134,8	109,6	107,2	113,4	118,6
1974 D	125,9	123,6	123,6	123,2	124,0	150,9	115,2	111,2	116,9	119,9
1975 D	133,9	131,4	131,6	138,5	132,8	153,6	121,6	113,4	119,5	124,6
1976 D	139,0	137,8	137,7	164,8	138,0	161,1	125,3	122,2	122,6	128,3
1976 Juli	138,9	137,8	137,7	170,5	137,1	155,0	124,9	121,1	122,3	127,6
Aug.	139,3	138,4	138,2	170,7	137,6	160,1	125,8	123,9	123,1	127,6
Sept.	139,1	136,9	136,9	153,9	138,5	160,2	126,8	126,7	124,0	127,7
Okt.	139,4	136,7	136,8	148,3	139,6	163,2	127,2	128,7	124,6	127,7
Nov.	140,0	137,6	137,5	151,3	140,1	166,3	127,5	129,6	124,8	127,7
Dez.	140,7	139,2	138,7	152,6	140,6	170,3	127,8	130,4	125,1	136,0
1977 Jan.	142,0	141,7	140,8	158,3	141,2	173,8	129,2	132,8	128,0	144,6
Febr.	142,9	143,0	142,0	164,4	141,5	172,3	130,4	135,7	129,4	144,7
März	143,2	143,0	142,2	160,8	141,8	168,5	131,6	139,0	130,7	144,8
April	143,9	144,3	143,4	166,5	141,9	174,0	132,7	142,0	131,6	144,9
Mai	144,5	145,2	144,3	171,2	141,9	172,2	134,0	145,2	132,7	144,9
Juni	145,4	147,2	146,2	184,5	142,2	171,2	135,5	149,6	134,1	145,0
Juli	144,9	145,4	144,6	164,2	142,7	170,2	136,7	153,1	135,2	145,0
Aug.	144,5	143,7	143,1	146,5	143,0	172,2	137,6	154,6	135,9	145,1
Sept.	144,5	143,0	142,5	136,8	143,5	173,8	138,3	155,1	136,2	145,1

Jahr 2) Monat	Einzelhandel mit Bekleidung, Wäsche, Sportartikeln und Schuhen						Einzelhandel mit Hausrat und Wohnbedarf				Einzelhandel mit Elektro-, Optikerzeugnissen u. Uhren	
	zusammen	mit Textilwaren					zusammen	davon mit			zusammen	dar. mit Elektro- erzeugnissen (a. n. g.), Rundfunk-, Fernseh- und Phonogeräten
		zusammen	darunter mit			mit Schuhen und Schuhwaren		Eisen-, Metall- und Kunststoff- waren (a. n. g.)	Haushalts- keramik und -glaswaren	Möbeln		
			Textil- waren versch. Art 3)	Ober- bekleidung	Wäsche, Wirk- und Strick- waren							
1972 D	112,0	110,7	110,7	111,2	110,5	118,0	110,0	109,4	110,2	110,2	106,8	104,5
1973 D	120,0	118,1	118,0	119,1	117,6	129,2	115,8	114,7	116,1	116,3	113,2	105,4
1974 D	129,1	127,3	127,0	128,1	127,8	137,6	126,1	126,1	127,6	125,7	123,2	109,2
1975 D	135,9	134,2	134,2	134,1	135,8	144,2	133,7	135,6	136,6	132,3	129,4	112,8
1976 D	140,5	138,5	138,6	138,8	140,0	150,4	137,6	139,6	141,2	136,1	131,5	113,3
1976 Juli	140,1	138,1	138,2	138,2	139,8	149,7	137,7	139,7	141,6	136,2	131,7	113,4
Aug.	140,4	138,4	138,5	138,5	140,0	150,4	138,0	139,9	141,8	136,5	131,7	113,4
Sept.	141,3	139,2	139,3	139,4	140,7	151,9	138,4	140,3	142,2	136,9	131,6	113,5
Okt.	142,2	139,9	140,0	140,3	141,2	153,3	138,8	140,6	142,5	137,5	131,6	113,4
Nov.	142,8	140,5	140,6	141,0	141,8	154,0	139,3	141,0	143,0	137,9	131,6	113,3
Dez.	143,0	140,7	140,8	141,1	142,0	154,3	139,4	141,1	143,0	138,1	131,7	113,3
1977 Jan.	143,8	141,4	141,5	141,7	142,7	155,6	140,1	141,7	143,7	138,8	132,0	113,4
Febr.	144,4	141,9	142,1	142,2	143,2	156,5	140,9	142,5	144,9	139,7	132,4	113,4
März	145,2	142,7	142,8	143,0	143,8	157,5	141,6	143,0	145,6	140,4	132,7	113,4
April	145,6	143,1	143,2	143,4	144,3	158,2	142,0	143,4	146,2	140,8	133,0	113,4
Mai	146,3	143,8	144,0	144,0	145,2	158,6	142,6	143,9	146,7	141,4	133,1	113,3
Juni	146,5	144,0	144,2	144,0	145,4	158,9	142,9	144,2	147,0	141,7	133,3	113,4
Juli	146,7	144,2	144,5	144,2	145,6	159,2	143,1	144,6	147,3	141,8	133,4	113,4
Aug.	147,1	144,5	144,8	144,5	146,0	159,8	143,4	144,9	147,6	142,1	133,4	113,3
Sept.	148,1	145,5	145,7	145,6	146,8	161,4	143,8	145,2	147,9	142,5	133,6	113,2

Jahr 2) Monat	Einzelhandel mit Papierwaren und Druck- erzeugnissen	Einzelhandel mit pharmazeutischen, kosmetischen u. ä. Erzeugnissen			Einzelhandel mit Kohle und Mineralöl-erzeugnissen			Einzelhandel mit Fahrzeugen, Maschinen und Büroeinrichtungen		Einzelhandel mit sonstigen Waren
		zusammen	darunter in		zusammen	davon mit		zusammen	dar. mit Fahrzeugen, deren Teilen und Zubehör	
			Apotheken	Drogerien		Brenn- stoffen	Mineralöl- erzeugnissen (Tankstellen - Absatz)			
1972 D	109,6	109,5	110,5	108,8	114,4	114,8	110,8	110,3	109,9	108,6
1973 D	115,1	114,4	115,2	114,2	128,5	128,3	129,2	115,1	114,2	113,5
1974 D	125,4	121,7	121,5	122,7	152,1	151,6	157,7	124,1	122,5	123,8
1975 D	136,3	128,6	127,6	130,9	168,2	169,6	155,1	133,1	131,0	132,5
1976 D	141,8	131,6	131,6	132,4	178,1	179,4	166,3	137,8	136,5	139,2
1976 Juli	142,0	131,6	131,6	132,3	176,5	177,3	169,0	138,5	137,5	135,3
Aug.	142,2	131,7	131,6	132,6	177,2	178,1	169,4	138,8	137,6	136,5
Sept.	142,6	131,8	131,6	132,9	178,6	179,7	168,7	138,9	137,8	137,4
Okt.	143,2	131,9	131,6	133,1	181,1	182,6	167,6	139,1	137,9	137,9
Nov.	144,1	132,0	131,7	133,2	181,0	182,8	165,4	139,3	138,0	137,9
Dez.	144,6	132,1	131,7	133,4	181,5	183,4	164,5	139,3	138,0	139,4
1977 Jan.	145,5	133,4	133,8	133,8	182,1	184,2	163,1	139,5	138,1	143,1
Febr.	146,4	134,8	136,0	134,2	182,3	184,5	162,8	139,9	138,4	144,0
März	146,6	135,0	136,0	134,6	181,9	184,1	162,2	140,3	138,8	144,0
April	147,1	135,1	136,1	143,7	178,6	180,5	161,7	142,2	141,1	143,1
Mai	147,6	135,2	136,1	135,0	177,9	179,6	162,3	142,7	141,6	143,3
Juni	147,7	135,4	136,1	135,3	178,6	180,4	162,5	143,0	141,8	143,1
Juli	148,3	135,5	136,2	135,5	179,1	181,0	162,0	143,2	141,9	141,1
Aug.	148,6	135,6	136,2	135,7	179,4	181,5	160,9	143,3	142,0	141,2
Sept.	148,6	135,7	136,4	135,8	181,1	183,4	161,0	143,4	142,0	138,4

Siehe auch Fachserie 17, Reihe 7.

1) Nach der Umsatzstruktur des Jahres 1962. — 2) Die Monatsindizes beziehen sich jeweils auf den Preisstand von Monatsmitte. — Die Jahresindizes sind einfache Durchschnitte aus den Monatsindizes. — 3) Ohne ausgeprägten Schwerpunkt.

Preisindex für die Lebenshaltung

1970 = 100

Jahr Monat 6)	Lebenshaltung		Hauptgruppe 7)								
	insgesamt	ohne saison- abhängige Waren 8)	Nahrungs- und Genußmittel	Kleidung, Schuhe	Wohnungs- miete 9)	Elektri- zität, Gas, Brenn- stoffe	Übrige Waren und Dienst- leistungen für die Haushalts- führung	Waren und Dienstleistungen für Verkehrszwecke, Nachrichtenübermittlung	die Körper- und Gesund- heitspflege	Bildungs- und Unterhaltungs- zwecke	persönliche Ausstattung, sonstige Waren und Dienst- leistungen

Alle privaten Haushalte 1)

1972 D	111,1	111,0	109,7	112,3	112,5	110,1	109,7	114,0	113,8	108,1	111,9
1973 D	118,8	117,9	118,0	120,7	119,2	128,2	114,3	122,6	121,6	113,7	117,8
1974 D	127,1	125,9	123,6	129,7	125,1	149,8	123,1	134,9	131,8	123,4	124,4
1975 D	134,7	133,3	130,1	136,3	133,2	165,5	131,0	143,4	141,3	130,8	129,4
1976 D	140,8	138,7	136,8	140,9	140,0	176,4	135,5	150,1	148,1	135,8	133,6
1976 Juli	140,9	138,7	137,1	140,5	140,5	175,6	134,4	151,5	148,5	135,9	132,6
Aug.	141,4	139,3	137,5	140,8	140,7	176,5	135,1	151,6	148,8	136,0	135,2
Sept.	141,4	139,7	136,4	141,8	140,9	177,3	135,7	151,5	149,3	136,7	135,3
Okt.	141,5	140,1	136,2	142,6	141,2	177,9	136,1	151,3	149,6	137,0	135,3
Nov.	141,8	140,4	136,9	143,3	141,6	176,3	136,6	151,0	150,1	137,3	135,4
Dez.	142,5	140,8	138,4	143,4	141,9	177,5	137,0	150,8	150,4	137,4	135,4
1977 Jan.	143,8	141,8	140,8	144,2	142,6	178,9	138,3	150,9	151,2	137,9	136,5
Febr.	144,7	142,3	142,1	144,8	143,1	179,6	139,0	151,3	152,2	138,3	137,4
März	145,2	142,9	142,6	145,7	143,6	178,7	139,4	151,4	152,5	138,6	139,0
April	145,9	143,4	144,0	146,2	143,8	177,8	139,6	152,8	153,3	138,8	139,1
Mai	146,5	144,0	145,0	146,9	144,2	177,1	140,3	154,1	153,8	138,9	139,2
Juni	147,2	144,3	146,5	147,0	144,5	177,4	140,2	154,3	154,3	139,1	139,4
Juli	147,0	144,7	145,6	147,2	145,0	177,6	140,1	154,4	154,7	139,3	139,5
Aug.	146,9	145,2	144,5	147,5	145,3	177,3	140,5	154,4	154,4	139,6	140,9
Sept.	146,7	145,6	143,5	148,6	145,6	177,9	140,1	154,6	155,6	139,9	141,0

4 - Personen - Haushalte von Angestellten und Beamten mit höherem Einkommen 2)

1972 D	111,1	111,2	110,0	112,4	112,2	106,9	109,2	113,8	115,5	108,1	110,7
1973 D	118,7	118,1	117,7	120,9	119,6	124,3	113,7	121,9	123,8	113,6	116,2
1974 D	127,1	126,3	123,5	129,9	126,3	144,5	122,0	133,8	134,9	122,2	122,5
1975 D	134,7	133,9	130,1	136,3	135,1	160,1	129,2	142,0	145,2	130,3	127,2
1976 D	140,7	139,3	136,5	141,0	142,0	170,8	133,2	148,2	152,5	135,7	131,4
1976 Juli	140,7	139,4	136,7	140,5	142,5	170,4	131,8	149,3	153,0	135,8	130,4
Aug.	141,3	139,9	137,2	140,9	142,8	171,2	132,6	149,4	153,3	135,9	133,1
Sept.	141,3	140,4	136,1	141,8	143,0	171,8	133,2	149,4	153,8	136,7	133,2
Okt.	141,5	140,7	136,0	142,7	143,2	172,0	133,8	149,3	154,1	137,1	133,3
Nov.	141,8	141,0	136,8	143,4	143,6	170,2	134,0	149,1	154,5	137,5	133,3
Dez.	142,4	141,3	138,2	143,5	143,9	171,3	134,5	148,9	154,9	137,7	133,4
1977 Jan.	143,5	142,2	140,4	144,3	144,5	172,8	136,0	148,9	155,6	138,2	134,3
Febr.	144,2	142,7	141,6	144,9	145,1	173,5	136,7	149,3	156,7	138,7	135,2
März	144,7	143,2	142,0	145,8	145,5	172,7	137,1	149,5	157,0	139,0	136,4
April	145,3	143,7	143,0	146,2	145,8	172,3	137,2	150,8	158,0	139,2	136,5
Mai	145,8	144,2	143,7	146,9	146,1	171,8	137,8	151,8	158,4	139,4	136,7
Juni	146,3	144,6	144,8	147,0	146,4	172,0	137,8	152,2	158,9	139,7	136,8
Juli	146,2	144,9	144,0	147,2	146,8	172,1	137,6	152,3	159,4	139,8	136,8
Aug.	146,3	145,3	143,3	147,6	147,1	171,7	137,9	152,3	159,7	140,2	138,1
Sept.	146,3	145,7	142,7	148,6	147,3	172,0	137,4	152,5	160,4	140,5	138,2

4 - Personen - Arbeitnehmerhaushalte mit mittlerem Einkommen des alleinverdienenden Haushaltsvorstandes 3)

1972 D	110,7	110,7	109,7	112,5	112,0	107,3	108,6	112,9	111,0	108,5	115,8
1973 D	118,2	117,6	117,7	120,9	119,4	120,4	112,6	120,6	117,5	114,3	122,3
1974 D	126,3	125,5	123,5	129,9	126,1	137,5	120,8	132,6	126,1	124,3	128,8
1975 D	134,0	133,0	130,0	136,4	135,7	154,7	127,9	141,1	134,1	132,2	133,2
1976 D	140,2	138,5	136,6	141,0	143,2	164,3	131,5	148,2	139,3	137,0	137,7
1976 Juli	140,2	138,5	136,6	140,6	143,7	163,8	130,4	149,4	139,6	137,1	136,6
Aug.	140,7	139,0	137,2	140,9	144,0	164,4	131,0	149,5	139,9	137,2	139,5
Sept.	140,6	139,4	136,1	141,9	144,2	165,0	131,6	149,5	140,2	137,8	139,6
Okt.	140,7	139,8	136,0	142,8	144,5	165,6	132,0	149,4	140,5	138,1	139,7
Nov.	141,1	140,0	136,8	143,4	144,8	164,6	132,2	149,2	140,9	138,4	139,7
Dez.	141,8	140,5	138,3	143,6	145,1	165,3	132,7	149,0	141,1	138,6	139,8
1977 Jan.	143,1	141,6	140,5	144,4	145,7	166,4	134,0	149,0	141,8	139,1	141,2
Febr.	143,9	142,1	141,6	145,0	146,3	166,9	134,7	149,4	142,8	139,5	142,0
März	144,3	142,6	141,9	145,9	146,8	166,3	135,0	149,4	143,1	139,9	144,7
April	144,9	143,1	142,8	146,3	147,1	165,6	135,2	151,0	143,7	140,1	144,8
Mai	145,5	143,6	143,5	147,0	147,5	165,3	135,8	152,1	144,1	140,3	145,0
Juni	146,1	144,0	144,7	147,2	147,8	165,5	135,8	152,5	144,5	140,5	145,1
Juli	145,8	144,3	143,8	147,3	148,2	165,7	135,6	152,6	144,7	140,6	145,1
Aug.	145,7	144,7	143,0	147,7	148,4	165,5	135,7	152,6	144,9	140,9	146,3
Sept.	145,7	145,1	142,4	148,8	148,7	166,0	135,3	152,8	145,4	141,1	146,4

Fußnoten siehe folgende Seite.

Preisindex für die Lebenshaltung

1970 = 100

Jahr Monat 6)	Lebenshaltung		Hauptgruppe 7)							
	insgesamt	ohne saison- abhängige Waren 8)	Nahrungs- und Genußmittel	Kleidung, Schuhe	Wohnungs- miete 9)	Elektri- zität, Gas, Brenn- stoffe	übrige Waren und Dienst- leistungen für die Haushalts- führung	Waren und Dienstleistungen für Verkehrs- zwecke, Nachrichten- über- mittlung	die Körper- und Gesund- heits- pflege	Bildungs- und Unter- haltungs- zwecke

2 - Personen - Haushalte von Renten- und Sozialhilfeempfängern 4)

1972 D	110,6	110,4	109,5	112,7	112,0	110,5	109,4	116,4	111,1	108,8	108,5
1973 D	118,5	117,5	117,7	121,6	118,8	122,3	113,9	130,7	117,8	114,5	114,6
1974 D	126,3	124,9	123,4	131,3	125,2	139,2	122,5	138,7	126,5	127,8	121,6
1975 D	134,7	133,0	130,0	138,3	134,9	155,9	130,5	150,1	135,3	136,9	127,1
1976 D	141,9	138,8	138,0	143,3	142,8	165,4	134,9	153,7	140,8	142,6	131,5
1976 Juli	142,1	138,8	138,3	142,9	143,3	164,5	133,5	157,7	141,0	142,7	130,5
Aug.	142,6	139,3	138,9	143,3	143,6	165,1	134,2	157,7	141,3	142,8	133,2
Sept.	142,0	139,7	137,4	144,3	143,9	165,9	134,8	154,3	141,7	143,1	133,3
Okt.	142,1	140,0	137,1	145,2	144,1	167,1	135,3	151,4	142,0	143,5	133,4
Nov.	142,6	140,4	137,8	145,9	144,5	166,7	135,5	151,3	142,5	144,1	133,4
Dez.	143,2	140,8	139,0	146,1	144,8	167,3	136,1	151,2	142,7	144,3	133,5
1977 Jan.	144,8	141,9	141,5	147,0	145,4	168,3	137,7	151,8	143,4	144,9	134,1
Febr.	145,7	142,5	142,8	147,6	146,0	168,7	138,2	152,2	144,5	145,2	135,0
März	145,9	143,0	142,8	148,6	146,5	168,3	138,6	152,3	144,8	145,5	136,0
April	146,4	143,3	143,8	149,1	146,7	166,7	138,9	152,7	145,3	145,8	136,2
Mai	147,1	143,8	144,8	149,8	147,2	166,3	139,5	153,5	145,9	145,9	136,3
Juni	148,0	144,3	146,5	150,0	147,6	166,7	139,3	154,1	146,3	146,2	136,4
Juli	147,4	144,7	145,0	150,2	148,0	167,0	139,1	154,3	146,6	146,6	136,5
Aug.	146,9	145,1	143,4	150,6	148,3	167,1	139,2	154,7	146,9	146,7	137,9
Sept.	146,7	145,6	142,5	151,8	148,6	168,0	138,7	154,9	147,4	146,9	138,1

Einfache Lebenshaltung eines Kindes 5)

1972 D	111,8	.	111,1	113,2	111,5	116,6	109,7	117,8	110,2	112,7	.
1973 D	120,6	.	120,8	121,9	117,9	128,5	115,1	127,1	118,2	121,7	.
1974 D	129,4	.	128,8	131,5	123,8	147,0	124,8	138,6	128,8	134,1	.
1975 D	139,2	.	138,3	138,9	133,3	167,2	132,5	155,2	139,2	144,6	.
1976 D	149,4	.	151,9	143,8	141,2	177,1	135,9	172,8	144,8	150,9	.
1976 Juli	149,3	.	151,8	143,4	141,8	175,9	135,8	173,5	144,8	151,2	.
Aug.	150,6	.	154,0	143,8	142,1	176,4	136,1	174,3	145,1	151,5	.
Sept.	148,1	.	148,3	144,8	142,3	177,4	136,5	174,4	145,7	152,2	.
Okt.	147,4	.	146,3	145,8	142,7	179,2	137,0	174,6	146,0	152,6	.
Nov.	148,5	.	148,1	146,4	143,0	179,4	137,4	174,6	146,4	152,8	.
Dez.	149,4	.	149,6	146,5	143,3	179,8	137,6	174,6	146,8	153,1	.
1977 Jan.	151,8	.	153,6	147,4	143,9	180,7	138,4	176,3	147,4	154,3	.
Febr.	153,4	.	156,1	147,9	144,4	180,9	139,0	178,5	147,9	155,0	.
März	152,6	.	154,1	148,8	144,9	180,6	139,7	178,8	148,3	155,7	.
April	153,2	.	155,1	149,3	145,1	178,3	140,2	180,2	148,7	156,0	.
Mai	154,2	.	156,7	149,8	145,7	178,0	140,8	180,5	149,3	156,2	.
Juni	156,3	.	160,4	150,0	146,1	178,5	141,2	181,0	149,8	156,9	.
Juli	152,2	.	151,9	150,1	146,5	178,9	141,6	181,9	150,1	157,1	.
Aug.	149,0	.	145,1	150,5	146,8	179,3	141,9	183,5	150,4	157,5	.
Sept.	148,4	.	143,0	151,7	147,2	180,5	142,5	183,9	151,1	158,0	.

Siehe auch Fachserie 17, Reihe 7.

1) Lebenshaltungsausgaben von rd. 1 294 DM monatlich nach den Verbrauchsverhältnissen von 1970. — 2) Lebenshaltungsausgaben von rd. 1 996 DM monatlich nach den Verbrauchsverhältnissen von 1970. — 3) Lebenshaltungsausgaben von rd. 1 157 DM monatlich nach den Verbrauchsverhältnissen von 1970. — 4) Lebenshaltungsausgaben von rd. 632 DM monatlich nach den Verbrauchsverhältnissen von 1970. — 5) Bedarfsstruktur 1965 für den Mindestunterhalt von Kindern im 1. bis 18. Lebensjahr. — 6) Die Monatsindizes beziehen sich jeweils auf den Preisstand von Monatsmitte. — Die Jahresindizes sind einfache Durchschnitte aus den Monatsindizes. — 7) Nach dem Güterverzeichnis für den Privaten Verbrauch (Gliederung nach dem Verwendungszweck). — 8) Kartoffeln, Gemüse, Obst, Süßfrüchte, Eier, Frischfleisch, Blumen, Kohle, Heizöl. — 9) Bei dem Preisindex für die einfache Lebenshaltung eines Kindes sind neben den Altbauwohnungen nur solche Neubauwohnungen erfaßt, die im Rahmen des sozialen Wohnungsbauprogramms erstellt wurden. — 10) Ohne Preisreihe für Wasserverbrauch.

Preisindex für die Lebenshaltung aller privaten Haushalte

Ausgewählte Gruppen und Untergruppen

1970 = 100

Jahr Monat 6)	Nahrungs- und Genußmittel												
	Fleisch	Frische Fische	Eier	Milch, Kase, Butter	Brot und Backwaren	Mehl, Nahr- mittel und Kar- toffeler- zeugnisse	Kar- toffeln	Frisch- gemüse obst		Zucker, Süßwaren	Alkohol- freie Getränke	Genuß- mittel	Verzehr in Gast- stätten
1972 D	108,4	119,8	115,3	113,0	113,6	107,6	92,1	104,5	123,4	106,5	108,4	107,1	113,1
1973 D	121,8	137,4	126,6	116,5	121,5	113,1	121,9	118,2	140,3	109,4	115,7	114,1	120,8
1974 D	123,3	155,2	132,2	122,7	132,6	127,4	107,2	127,0	139,4	114,9	118,3	116,5	128,2
1975 D	126,7	158,5	123,6	132,5	140,5	133,6	137,1	135,4	163,8	125,6	122,2	112,3	135,4
1976 D	136,8	165,3	136,1	138,6	144,9	135,1	268,2	155,4	158,5	127,7	123,7	123,6	142,0
1976 Juli	135,6	159,0	127,7	138,1	144,6	134,6	277,5	147,6	187,9	127,2	123,6	123,0	142,2
Aug.	136,3	164,4	133,4	138,4	145,0	135,1	285,1	165,6	164,0	127,7	123,7	123,9	143,3
Sept.	137,1	164,2	137,0	139,0	145,7	135,5	249,8	143,7	143,0	128,0	123,6	124,9	143,6
Okt.	137,1	167,4	137,4	140,1	146,4	136,0	235,5	128,2	141,1	128,0	124,0	125,6	143,9
Nov.	137,2	170,6	137,6	140,6	147,1	136,3	223,4	135,1	147,3	128,2	124,2	125,9	144,5
Dez.	137,2	174,6	143,5	140,9	147,5	136,8	218,2	148,4	147,9	128,3	124,5	129,3	144,9
1977 Jan.	137,3	179,5	145,9	141,3	148,2	137,3	222,7	166,9	151,9	128,9	124,8	134,4	145,7
Febr.	137,3	177,5	145,5	141,4	148,7	137,7	220,6	184,7	161,9	129,2	124,9	135,7	146,2
März	137,1	172,8	147,3	141,5	149,1	138,0	198,7	186,4	165,0	129,7	125,3	136,9	147,6
April	137,2	178,9	144,3	141,5	149,4	138,0	186,9	204,3	182,1	130,2	125,7	137,9	148,1
Mai	136,8	177,7	141,6	141,4	149,9	138,2	208,2	206,0	190,2	130,9	125,7	139,1	149,2
Juni	137,0	176,5	137,0	141,7	150,5	138,3	272,1	192,0	209,5	131,3	126,0	140,7	149,6
Juli	137,2	175,4	135,5	142,0	150,8	138,5	189,5	152,4	223,9	131,8	126,2	142,0	149,9
Aug.	137,7	177,2	136,8	142,2	151,2	138,6	123,0	127,2	216,4	132,4	126,5	142,7	151,6
Sept.	138,5	178,3	137,9	142,5	152,1	138,7	99,5	111,2	196,7	133,4	127,1	142,9	152,1

Jahr Monat ⁶⁾	Kleidung, Schuhe			Wohnungs-miete ¹⁰⁾	Elektrizität, Gas, Brennstoffe				Übrige Waren und Dienstleistungen für die Haushaltsführung				
	Ober-bekleidung	Leib-wäsche und sonstige Unter-bekleidung	Schuhe, Repara-turen und Zubehör		Elektri-zität	Gas	Kohle	Flüssige Brenn-stoffe	Möbel	Heim-textilien, Haus-halts-wäsche	Heiz- und Kochgeräte, Beleuch-tungs-körper	Elek-trische Haushaltsmaschinen und -geräte	Sonstige nichtelektr.
1972 D	112,1	109,5	118,9	112,3	111,3	106,7	116,1	102,3	110,7	107,4	107,6	104,5	110,6
1973 D	120,7	115,8	130,8	118,8	117,6	108,8	125,4	168,8	116,8	111,7	109,5	106,5	115,4
1974 D	130,0	124,9	139,7	124,6	128,3	119,0	148,2	220,5	126,2	121,5	115,5	111,9	127,1
1975 D	136,0	133,0	146,2	132,4	151,3	136,1	169,6	211,8	132,7	128,0	122,0	119,0	136,6
1976 D	140,5	136,7	153,0	138,9	157,9	148,1	179,1	233,3	136,6	129,9	124,1	119,6	141,7
1976 Juli	140,0	136,4	152,3	139,4	158,5	148,6	176,4	230,8	136,7	129,8	124,2	119,6	142,0
Aug.	140,3	136,7	153,0	139,7	158,5	148,6	177,0	234,8	137,0	130,0	124,4	119,8	142,2
Sept.	141,2	137,3	154,5	139,9	158,5	148,6	179,0	236,3	137,4	130,5	124,5	119,8	142,6
Okt.	142,1	137,9	155,9	140,2	158,5	148,8	182,4	234,9	138,1	130,7	124,6	119,8	143,0
Nov.	142,8	138,5	156,7	140,6	158,5	148,8	184,2	225,4	138,6	131,1	124,7	119,6	143,5
Dez.	142,9	138,6	156,9	140,9	158,5	148,9	183,7	230,7	138,8	131,3	124,7	119,6	143,8
1977 Jan.	143,6	139,2	158,4	141,5	158,5	150,3	184,5	236,4	139,6	132,3	124,8	119,7	144,3
Febr.	144,2	139,7	159,3	142,0	158,5	150,8	184,5	239,5	140,4	132,9	125,0	119,9	145,4
März	145,0	140,4	160,5	142,5	158,5	150,9	184,8	234,9	141,2	133,4	125,2	120,0	146,1
April	145,5	140,7	161,3	142,7	158,5	151,6	179,5	235,7	141,6	133,8	125,3	120,1	146,7
Mai	146,2	142,1	161,7	143,1	159,1	151,7	178,8	232,1	142,3	134,5	126,0	120,2	147,4
Juni	146,3	142,2	162,0	143,5	159,1	151,7	179,7	232,4	142,6	135,2	126,2	120,3	147,6
Juli	146,4	142,5	162,3	143,9	159,2	151,8	180,4	232,2	142,8	135,6	126,3	120,3	148,1
Aug.	146,7	142,8	162,9	144,2	159,2	151,9	181,2	229,5	143,0	135,9	126,5	120,3	148,4
Sept.	147,8	143,4	164,6	144,5	159,4	151,9	183,5	229,0	143,5	136,5	126,5	120,4	148,8

Jahr Monat ⁶⁾	Waren und Dienstleistungen für											Persönl. Ausstattung; sonstige Waren und Dienstleistungen	
	Verkehrszwecke, Nachrichtenermittlung				die Körperpflege		die Gesundheitspflege		Bildungs- und Unterhaltungszwecke				
	Kraft- fahrzeuge und Fahrräder	Kraft- stoffe	Fremde Verkehrs- leistungen	Nach- richten- über- mittlung	Ver- brauchs- güter	Friseur- leistungen	Ver- brauchs- güter	Arzt-, Kranken- haus- und sonstige Dienst- leistun- gen	Rundfunk-, Fernseh- und Phono- geräte und Zubehör	Theater, Kino, Sportver- anstaltun- gen	Sonstige Waren und Dienst- leistungen	Persön- liche Aus- stattung	Dienst- leistungen des Beher- bergungs- gewerbes
1972 D	111,7	110,6	115,3	125,6	105,6	114,9	109,3	123,1	101,7	111,2	108,4	107,7	108,9
1973 D	116,2	124,2	125,6	141,3	109,1	126,0	113,9	134,5	101,5	120,1	114,4	118,3	117,5
1974 D	125,2	149,3	136,6	151,8	115,0	138,1	119,7	149,6	102,9	130,1	126,7	132,6	128,0
1975 D	135,1	148,3	152,5	166,9	121,1	148,8	125,7	163,2	103,3	140,8	134,7	139,9	138,7
1976 D	140,8	159,2	162,1	165,5	122,6	159,3	129,2	174,1	102,0	150,1	139,2	142,5	147,6
1976 Juli	142,0	162,9	163,4	165,2	122,8	159,7	129,2	174,9	102,2	148,6	139,4	142,7	145,1
Aug.	142,0	162,5	163,8	165,2	122,8	160,4	129,2	175,3	102,0	148,9	139,5	142,7	151,5
Sept.	142,1	161,6	163,2	165,2	122,9	161,5	129,3	175,9	102,0	153,1	140,1	142,8	151,7
Okt.	142,4	160,1	162,7	165,2	123,0	162,1	129,4	176,2	101,9	154,6	140,3	143,0	151,7
Nov	142,4	158,3	162,7	165,2	123,1	163,0	129,7	177,0	101,5	154,8	140,5	143,0	151,8
Dez.	142,4	157,1	162,7	165,2	123,2	163,6	129,7	177,4	101,5	155,1	140,6	143,3	151,9
1977 Jan.	142,5	155,4	163,7	165,2	123,4	164,7	131,0	178,1	101,4	155,7	141,1	143,8	152,1
Febr.	142,6	155,6	164,6	165,2	123,5	165,9	132,7	179,4	101,3	156,7	141,5	144,5	154,0
März	143,1	154,8	164,8	165,2	123,6	166,7	132,8	179,9	101,1	156,9	142,0	145,0	154,1
April	146,3	154,6	165,8	165,2	123,5	167,7	132,8	181,9	101,0	156,9	142,2	145,6	154,2
Mai	146,7	156,0	170,7	165,2	123,6	168,9	133,3	182,1	100,4	157,1	142,4	146,0	154,4
Juni	146,9	156,0	171,1	165,9	123,6	169,9	133,3	182,9	100,4	157,6	142,7	146,5	154,5
Juli	147,0	154,9	171,4	165,9	123,6	170,6	133,4	183,5	100,2	157,7	142,7	146,8	154,6
Aug.	147,1	153,8	172,3	165,9	123,5	171,3	133,4	184,1	99,9	158,5	143,2	147,2	157,9
Sept.	147,0	154,8	172,5	165,9	123,5	172,8	133,7	184,9	99,7	161,0	143,4	147,6	158,0

Fußnoten siehe vorhergehende Seite.

Index der Einfuhrpreise

1970 = 100

Jahr Monat	Gesamtindex	Güter aus		Nach Warengruppen der Außenhandelsstatistik						
		EG - Landern	Dritt - Landern	Güter der Ernährungswirtschaft						
				insgesamt	Ernährungsgüter tierischen Ursprungs			Ernährungsgüter pflanzlichen Ursprungs		
					zusammen	Lebende Tiere	Nahrungsmittel tierischen Ursprungs	zusammen	Nahrungsmittel pflanzlichen Ursprungs 1)	Genußmittel
1972 D	99,8	101,7	97,9	101,1	108,0	118,9	107,2	98,8	99,4	96,6
1973 D	112,6	111,6	113,8	121,7	127,2	139,8	126,3	119,9	123,7	103,1
1974 D	144,8	130,3	159,4	132,6	123,6	120,6	123,8	135,6	142,7	104,2
1975 D	142,3	131,8	152,9	124,7	123,5	138,3	122,4	125,2	129,7	105,3
1976 D	151,8	138,4	165,3	136,8	133,1	148,8	132,1	138,0	135,6	148,9
1976 Juli	154,3	139,1	169,6	137,7	130,8	144,4	129,9	139,9	136,4	155,7
Aug.	153,6	139,4	167,9	137,7	133,2	145,3	132,3	139,2	135,9	154,0
Sept.	153,4	139,3	167,6	138,9	135,0	148,2	134,1	140,1	135,9	158,8
Okt.	151,5	137,7	165,6	137,4	134,7	145,4	134,0	138,3	132,9	162,1
Nov.	151,6	137,8	165,5	140,2	135,3	145,6	134,5	141,8	136,0	167,5
Dez.	152,2	138,4	166,1	144,4	136,3	145,1	135,7	147,0	140,0	178,1
1977 Jan.	154,9	139,6	170,5	149,7	136,1	144,6	135,5	154,2	146,1	190,3
Febr.	157,0	141,1	173,1	155,5	136,3	148,8	135,4	161,9	154,3	195,3
März	158,6	141,3	176,1	162,4	135,9	149,2	135,0	171,1	157,4	231,5
April	158,6	140,3	177,1	163,2	136,4	149,7	135,5	172,0	155,4	245,7
Mai	157,4	139,4	175,6	159,6	136,0	150,1	135,1	167,4	151,9	236,1
Juni	155,7	138,8	172,8	154,8	136,0	153,8	134,7	160,9	146,6	224,5
Juli	152,6	137,5	166,9	145,0	135,4	154,7	134,1	148,1	137,4	195,7
Aug.	151,8	137,5	167,3	140,7	135,8	157,7	134,3	142,3	132,9	183,6
Sept.	151,9	137,4	166,5	141,3	137,6	161,4	136,0	142,5	134,9	175,9

Jahr Monat	Nach Warengruppen der Außenhandelsstatistik							Nach der vorwiegenden Verwendungsart		
	Güter der gewerblichen Wirtschaft							Grundstoffe 2)		
	insgesamt	Rohstoffe und Halbwaren			Fertigwaren :			insgesamt	für die Landwirtschaft	für das verarbeitende Gewerbe
		zusammen	Rohstoffe	Halbwaren	zusammen	Vorzeugnisse	Endzeugnisse			
1972 D	99,5	97,3	106,4	89,6	100,9	99,4	101,6	97,7	99,2	97,6
1973 D	110,4	119,3	125,0	114,5	104,7	107,9	103,2	115,0	144,2	112,7
1974 D	147,8	194,6	234,4	161,0	118,0	132,0	111,1	163,9	143,6	165,5
1975 D	146,7	183,9	227,1	147,4	123,0	131,5	118,8	154,2	124,0	156,6
1976 D	155,5	198,8	248,3	157,0	127,9	137,8	123,0	166,9	135,0	169,4
1976 Juli	158,4	204,4	253,6	162,9	129,1	140,1	123,7	171,7	145,4	173,8
Aug.	157,5	202,2	251,3	160,7	129,1	140,2	123,7	170,2	142,4	172,4
Sept.	157,0	200,9	249,9	159,5	129,0	140,1	123,6	170,0	143,8	172,1
Okt.	155,0	196,4	245,3	155,2	128,7	139,8	123,2	167,4	138,5	169,7
Nov.	154,4	195,0	243,4	154,2	128,6	139,5	123,3	167,0	134,9	169,5
Dez.	154,2	194,5	242,5	154,1	128,5	138,9	123,3	167,2	139,0	169,5
1977 Jan.	156,2	199,2	250,5	156,0	128,8	139,3	123,7	171,2	144,7	173,3
Febr.	157,4	202,0	253,7	158,4	128,9	138,9	124,1	173,3	147,5	175,3
März	157,7	202,9	253,8	159,9	128,9	138,4	124,2	175,8	149,4	178,0
April	157,4	201,9	253,1	158,8	129,0	138,7	124,3	176,5	158,0	178,0
Mai	156,8	200,2	251,1	157,4	129,1	138,7	124,4	175,0	153,9	176,6
Juni	155,9	198,0	248,1	155,7	129,1	138,4	124,5	172,2	140,2	174,8
Juli	154,5	194,8	244,7	152,6	128,8	137,9	124,3	167,5	124,1	170,9
Aug.	154,6	194,5	245,4	151,5	129,1	138,1	124,8	165,9	114,8	169,9
Sept.	154,5	194,4	245,9	151,0	129,1	138,1	124,7	165,9	116,7	169,8

Jahr Monat	Nach der vorwiegenden Verwendungsart				Nach Hauptverbrauchssektoren					
	Investitions- güter	Verbrauchs- güter 3)	Nahrungs- und Genußmittel	Zubehör, Einzel- und Ersatzteile, Hilfs- und Verpackungs- mittel 4)	Güter für die Land- und Forstwirt- schaft 5)	Güter für die Industrie und das sonstige Gewerbe	Güter für den privaten Verbrauch			
							insgesamt		Nahrungsmittel	Andere Verbrauchs- und Gebrauchsgüter
							einschl. saisonabhängige Güter 6)	ohne		
1972 D	102,0	104,3	104,6	98,2	100,3	98,2	104,5	105,5	104,5	104,4
1973 D	102,4	119,7	115,8	98,6	141,6	109,1	117,7	113,0	115,6	118,8
1974 D	108,0	137,2	127,8	106,9	141,7	149,0	132,8	126,6	128,5	135,0
1975 D	118,6	142,3	131,3	113,3	125,1	145,0	137,4	130,1	132,2	140,1
1976 D	125,2	149,6	136,1	116,2	136,0	155,4	143,8	134,8	137,4	147,1
1976 Juli	125,7	150,7	131,8	116,2	145,5	158,8	142,4	135,9	132,6	147,5
Aug.	125,7	151,1	132,2	117,0	142,8	157,7	143,3	136,0	133,1	148,5
Sept.	126,0	150,7	130,6	117,6	144,0	157,6	142,7	135,7	131,6	148,5
Okt.	125,7	150,0	129,8	115,7	139,3	155,7	141,5	135,5	130,8	147,0
Nov.	125,7	148,9	134,0	116,3	136,4	155,6	142,7	135,4	135,5	146,4
Dez.	125,6	150,0	135,8	117,9	140,1	155,5	144,7	135,7	137,4	148,5
1977 Jan.	125,6	151,9	137,9	118,8	145,4	158,3	146,8	136,6	139,3	150,7
Febr.	125,9	152,6	146,5	118,9	147,8	159,9	150,3	136,8	148,5	151,2
März	125,5	152,7	151,3	116,9	149,5	161,8	151,0	137,2	153,4	149,8
April	125,5	153,2	144,8	117,6	157,5	161,8	149,3	137,8	146,0	150,9
Mai	125,6	153,4	140,4	117,8	153,8	160,9	147,7	138,0	141,2	151,1
Juni	125,9	153,3	139,0	117,2	141,6	159,6	146,9	138,1	139,8	150,5
Juli	125,7	152,8	134,4	117,2	127,0	156,8	145,0	137,6	134,9	150,2
Aug.	125,8	153,1	134,2	118,0	118,6	156,1	145,1	137,9	134,8	150,5
Sept.	125,8	152,8	135,3	118,2	120,3	156,0	145,5	138,2	136,0	150,5

Siehe auch Fachserie 17, Reihe 8.

1) Einschl. Blumen, Zier-, Heil- und Duftpflanzen sowie Mineralwasser. — 2) Rohstoffe, Halbwaren und Vorzeugnisse mit Grundstoffcharakter. — 3) Ohne Nahrungs- und Genußmittel sowie ohne Blumen. — 4) Sowie Blumen. — 5) Ohne Brenn- und Treibstoffe. — 6) Kartoffeln, Frischgemüse, Frischobst einschl. Südfrüchte, Eier und Frischfisch sowie Hausbrandkohle, leichtes Heizöl und Schnittblumen.

Index der Einfuhrpreise

1970 = 100

Jahr Monat	Nach dem produktionswirtschaftlichen Zusammenhang												
	Erzeugnisse der Land- und Forstwirtschaft, Fischerei				Industrielle Erzeugnisse								
	insgesamt	Landwirtschaftliche Erzeugnisse	Forstwirtschaftliche Erzeugnisse	Fischereierzeugnisse	insgesamt	Bergbauliche Erzeugnisse				Mineralöl-erzeugnisse	Steine und Erden	Eisen und Stahl	NE - Metalle und -metall-halbzeug (einschl. Edelmetalle und deren Halbzeug)
						zusammen	Erzeugnisse des Kohlenbergbaues	Eisenerze, NE - Metallerze und Schwefelkies	Erdöl, Erdgas und bituminöse Gesteine 1)				
1972 D	100,8	100,5	101,3	112,3	99,6	106,2	102,5	85,5	117,0	98,1	104,4	96,0	78,8
1973 D	123,3	123,2	122,6	127,4	110,9	120,8	101,3	90,4	138,3	180,2	106,4	107,6	93,6
1974 D	133,7	133,4	138,6	139,7	146,6	274,1	158,6	113,7	366,3	298,5	120,6	131,9	121,7
1975 D	124,9	124,0	140,9	135,7	145,2	275,2	200,1	122,5	357,2	289,3	135,3	126,6	96,9
1976 D	145,2	144,4	160,9	149,3	152,8	295,6	189,0	125,0	392,9	318,5	142,0	132,8	103,0
1976 Juli	146,6	145,8	164,2	149,2	155,5	301,2	189,7	127,8	400,7	323,8	143,6	137,1	111,9
Aug.	146,4	145,6	164,5	146,8	154,8	297,9	188,9	124,9	396,8	324,1	143,9	137,3	107,0
Sept.	147,5	146,7	164,3	151,8	154,3	295,4	188,2	124,0	393,3	324,1	144,1	137,5	104,5
Okt.	145,9	144,9	167,1	153,2	152,5	288,7	186,4	120,7	384,4	315,4	143,5	136,7	98,9
Nov.	149,5	148,6	168,7	153,6	151,9	285,9	185,7	120,5	380,1	305,6	143,9	135,8	100,4
Dez.	155,2	154,6	168,6	155,6	151,7	284,5	185,7	119,3	378,4	308,7	143,5	133,4	100,1
1977 Jan.	161,0	160,7	170,4	160,2	153,9	295,2	186,0	120,5	395,8	316,2	144,9	130,0	103,4
Febr.	168,9	169,0	170,9	157,5	155,0	300,1	184,2	121,3	403,5	323,7	145,3	128,2	106,0
März	177,7	178,4	172,4	158,3	155,4	300,2	185,8	121,6	403,3	319,7	146,2	127,3	109,9
April	176,8	177,3	173,2	161,6	155,5	299,9	187,1	119,2	404,0	319,7	146,5	126,6	107,2
Mai	171,7	171,9	173,8	159,5	155,0	299,1	187,0	117,7	403,4	319,1	147,2	126,8	104,2
Juni	166,2	166,0	173,6	161,5	153,9	296,5	186,4	115,9	400,0	318,4	147,0	126,5	101,6
Juli	154,5	153,4	173,5	166,9	152,3	292,7	185,5	113,5	395,3	312,5	147,0	125,2	98,7
Aug.	149,3	147,8	172,4	173,1	152,2	294,6	186,3	114,0	398,0	311,9	147,5	125,3	97,6
Sept.	149,0	147,7	171,9	166,2	152,4	295,0	186,2	113,1	399,3	309,0	148,0	125,3	98,5

Jahr Monat		Nach dem produktionswirtschaftlichen Zusammenhang											
		Industrielle Erzeugnisse											
		Gießerei- erzeugnisse	Erzeugnisse der Ziehereien und Kalt- walzwerke und der Stahl- verformung	Stahlbau- erzeugnisse	Maschinen- bau- erzeugnisse einschl. Acker- schlepper	Straßen- fahrzeuge ohne Acker- schlepper und Elektro- fahrzeuge	Elektro- technische Erzeugnisse	Fein- mechanische und optische Erzeugnisse, Uhren	Eisen- und Metall- waren	Musik- instrum., Spielwaren, Turn- und Sportgeräte, Schmuckwar- en, bearb. Edelst. 2)	Chemische Erzeugnisse	Büro- maschinen, Datenverar- beitungs- geräte und -einrich- tungen	Fein- keramische Erzeugnisse
1972 D	107,4	101,0	103,0	106,0	107,2	95,9	100,7	103,8	108,7	95,2	78,7	103,7	106,1
1973 D	107,2	107,0	111,0	107,2	108,8	95,6	101,2	105,5	126,0	98,7	71,7	107,1	110,7
1974 D	133,3	121,6	117,2	114,4	112,6	99,1	106,4	115,8	159,7	139,6	72,0	116,6	115,0
1975 D	119,8	126,1	125,8	125,8	127,0	105,1	114,9	122,5	162,4	134,6	70,6	123,1	121,8
1976 D	128,5	127,8	128,9	132,7	134,0	107,0	121,1	129,4	152,0	137,8	73,1	124,7	128,4
1976 Juli	131,0	128,9	128,5	133,2	133,7	108,2	121,1	130,8	151,7	139,4	73,6	125,3	129,5
Aug.	130,6	129,7	128,4	133,1	134,0	107,9	122,0	130,7	151,3	138,7	73,0	124,7	129,8
Sept.	132,8	130,9	128,4	133,3	133,6	108,0	122,8	130,5	146,9	138,3	73,3	125,2	129,8
Okt.	129,3	130,5	129,0	133,3	133,5	106,8	122,2	130,0	145,0	137,4	72,8	125,0	129,4
Nov.	124,5	129,8	130,1	133,8	133,0	106,4	121,7	129,9	150,7	136,9	72,3	124,1	129,6
Dez.	123,9	129,8	130,3	133,8	133,0	106,4	121,7	129,8	151,1	135,8	72,1	124,0	129,3
1977 Jan.	127,6	130,3	130,0	134,4	133,0	106,4	120,7	131,4	150,7	135,5	72,1	123,5	130,0
Febr.	128,0	131,2	130,2	134,5	133,1	106,8	120,8	132,8	154,2	135,6	72,4	123,1	131,6
März	128,7	131,7	128,9	134,5	132,7	107,1	121,0	132,4	159,6	135,1	72,2	123,3	131,6
April	128,7	132,2	128,9	134,6	133,3	106,9	121,0	133,1	164,3	135,5	71,1	124,6	131,5
Mai	127,9	132,9	128,9	134,5	134,0	107,0	120,8	132,8	164,1	135,1	71,1	125,7	132,7
Juni	127,7	131,5	129,0	134,9	134,0	107,1	120,8	132,4	162,5	134,8	71,7	125,8	132,6
Juli	127,3	132,2	129,0	134,7	133,8	106,9	120,5	132,1	161,2	133,9	71,6	126,0	132,2
Aug.	127,2	131,9	128,8	134,9	134,2	107,0	120,7	132,6	163,2	133,9	71,9	126,0	132,3
Sept.	127,1	131,4	130,7	134,9	134,1	106,9	120,9	131,9	164,7	133,9	71,7	126,6	132,8

Jahr Monat	Nach dem produktionswirtschaftlichen Zusammenhang												
	Industrielle Erzeugnisse												
	Schnittholz, Sperrholz und sonstiges bearbeitetes Holz	Holzwaren (einschl. Erzeugnisse aus natürlichen Schnitz- und Form- stoffen)	Holzschliff, Zellstoff, Papier und Pappe	Papier- und Pappe- waren	Druckerei- erzeugnisse, Lichtpaus- und verwandte Waren 3)	Kunststoff- erzeugnisse	Gummi- und Asbest- waren	Leder	Lederwaren und Schuhe	Textilien	Bekleidung	Erzeugnisse der Ernäh- rungs- industrie	Tabakwaren
1972 D	99,1	108,5	94,7	100,6	109,2	101,3	102,3	127,7	107,2	105,9	109,4	103,9	103,0
1973 D	132,1	121,7	98,1	101,8	110,2	101,1	100,0	143,3	118,0	118,1	117,4	125,9	103,0
1974 D	151,5	143,1	141,7	127,1	120,7	118,8	111,2	137,7	123,2	124,9	128,0	139,0	103,0
1975 D	131,0	151,1	161,1	134,6	137,7	122,4	118,4	135,7	129,0	122,2	130,9	125,8	106,9
1976 D	145,7	157,5	155,6	136,0	143,0	123,6	121,1	159,7	135,8	131,3	139,4	131,2	114,4
1976 Juli	149,1	157,7	156,9	137,8	142,6	124,6	122,8	162,2	136,8	132,4	139,6	133,3	114,4
Aug.	148,7	158,1	156,0	138,1	142,8	125,3	122,3	163,4	138,5	133,4	139,9	133,8	114,4
Sept.	149,9	159,9	155,4	138,2	144,8	124,4	122,0	164,1	140,0	133,3	140,3	134,6	114,4
Okt.	150,2	160,3	154,6	138,3	143,9	124,1	121,1	165,2	139,7	133,9	140,1	134,1	114,4
Nov.	151,9	162,0	153,6	139,2	143,7	123,8	120,8	163,5	138,7	133,8	140,7	134,6	114,4
Dez.	151,4	162,0	152,9	138,8	143,8	123,6	121,1	164,5	138,4	135,1	141,8	135,0	114,4
1977 Jan.	152,6	166,7	153,3	138,2	144,0	123,2	121,2	166,4	140,2	136,9	142,2	138,5	112,9
Febr.	154,1	167,9	152,9	138,0	144,1	123,4	121,2	167,2	139,9	137,0	142,6	138,7	112,9
März	154,9	167,1	152,2	138,3	144,0	124,4	121,4	168,6	139,9	136,9	142,6	140,3	112,9
April	154,3	167,4	150,8	137,4	144,0	124,7	121,5	169,3	140,2	136,6	142,7	144,1	112,9
Mai	154,9	167,6	149,6	136,6	144,0	125,0	121,5	169,7	140,1	136,4	142,9	142,6	112,9
Juni	154,2	168,1	148,9	136,4	143,8	125,2	122,1	168,2	140,0	136,4	142,7	138,7	112,9
Juli	153,0	168,1	147,6	137,1	143,5	125,3	121,7	167,9	139,3	136,5	142,3	134,0	112,9
Aug.	152,3	169,1	146,0	136,8	143,7	126,1	125,4	164,3	140,2	136,7	142,4	131,7	112,9
Sept.	151,3	169,0	144,9	136,1	143,7	126,0	125,9	162,6	140,3	136,6	142,4	133,3	112,9

1) Ohne Preisrepräsentanten für bituminöse Gesteine. — 2) Ohne Preisrepräsentanten für Turngeräte. — 3) Ohne Preisrepräsentanten für Lichtpaus- und verwandte Waren.

Index der Ausführpreise 1970 = 100

Jahr Monat	Gesamtindex	Güter für		Nach Warengruppen der Außenhandelsstatistik						
		EG - Landern	Dritt -	Güter der Ernährungswirtschaft						
				insgesamt	Ernährungsgüter tierischen Ursprungs			Ernährungsgüter pflanzlichen Ursprungs		
					zusammen	Lebende Tiere	Nahrungsmittel tierischen Ursprungs	zusammen	Nahrungsmittel pflanzlichen Ursprungs ¹⁾	Genußmittel
1972 D	105,5	106,0	105,1	107,4	116,5	128,4	112,8	100,9	101,1	100,5
1973 D	112,3	112,0	112,6	119,5	122,7	127,9	121,0	117,4	123,5	98,3
1974 D	131,4	130,1	132,6	132,1	128,8	111,2	134,3	134,4	147,2	94,4
1975 D	136,5	136,3	136,6	132,2	137,9	132,8	139,5	128,1	138,4	96,1
1976 D	141,7	141,7	141,6	136,5	141,1	136,3	142,6	133,3	142,1	106,0
1976 Juli	142,8	142,8	142,9	137,4	137,5	125,9	141,1	137,4	147,8	105,0
Aug.	142,9	143,0	142,8	137,4	138,9	130,7	141,5	136,3	146,3	105,4
Sept.	142,8	142,9	142,7	138,7	140,7	131,0	143,7	137,4	145,0	113,6
Okt.	142,2	142,5	141,9	138,3	142,6	136,6	144,5	135,2	142,1	113,8
Nov.	141,8	142,1	141,5	136,6	140,3	129,7	143,7	134,0	140,8	112,9
Dez.	141,6	142,0	141,3	135,5	138,8	124,5	143,3	133,2	139,1	114,9
1977 Jan.	142,6	143,2	142,0	138,2	140,3	124,7	145,1	136,7	142,9	117,7
Febr.	143,3	143,7	142,8	141,1	141,0	125,9	145,7	141,2	147,4	121,9
Marz	143,9	144,4	143,4	144,2	145,6	132,4	149,8	143,2	148,6	126,2
April	144,2	144,7	143,7	145,8	146,8	131,2	151,7	145,0	149,6	130,8
Mai	144,1	144,6	143,7	145,3	147,5	131,0	152,6	143,7	148,2	129,9
Juni	144,0	144,6	143,5	144,3	148,8	134,9	153,1	141,2	144,3	131,4
Juli	143,8	144,5	143,2	143,1	148,6	134,2	153,1	139,2	141,3	132,7
Aug.	143,8	144,5	143,1	139,9	150,0	139,0	153,5	132,8	145,6	124,1
Sept.	143,7	144,4	143,1	140,6	152,1	148,3	153,3	132,6	137,3	118,2

Jahr Monat	Nach Warengruppen der Außenhandelsstatistik							Nach der vorwiegenden Verwendungsart		
	Güter der gewerblichen Wirtschaft							Grundstoffe ²⁾		
	insgesamt	Rohstoffe und Halbwaren			Fertigwaren			insgesamt	für die Landwirtschaft	für das verarbeitende Gewerbe
		zusammen	Rohstoffe	Halbwaren	zusammen	Vorzeugnisse	Enderzeugnisse			
1972 D	105,5	100,3	112,7	96,3	106,1	97,2	108,6	98,8	103,0	98,6
1973 D	112,1	114,3	118,3	113,0	111,8	107,1	113,1	109,3	118,0	108,9
1974 D	131,4	160,3	138,4	167,4	127,8	139,3	124,6	142,1	155,4	141,6
1975 D	136,6	157,1	158,1	156,8	134,1	131,5	134,9	136,9	171,5	135,6
1976 D	141,9	164,2	169,4	162,6	139,2	134,9	140,3	140,9	155,9	140,3
1976 Juli	143,1	166,6	169,0	165,9	140,2	137,9	140,8	143,5	159,3	142,8
Aug.	143,1	167,2	171,8	165,7	140,2	137,5	140,9	143,3	158,0	142,7
Sept.	142,9	166,6	172,1	164,9	140,1	136,7	141,0	142,7	155,8	142,2
Okt.	142,3	164,1	171,0	161,9	139,7	135,3	140,9	140,9	154,0	140,4
Nov.	142,0	162,7	170,3	160,2	139,5	134,0	141,0	139,6	153,3	139,1
Dez.	141,9	162,2	170,5	159,6	139,4	133,2	141,1	138,8	151,9	138,3
1977 Jan.	142,7	162,0	170,7	159,1	140,4	131,7	142,9	137,9	152,8	137,3
Febr.	143,3	162,3	169,8	159,8	141,0	131,6	143,7	138,1	153,5	137,5
Marz	143,8	162,2	170,2	159,7	141,6	131,5	144,4	138,2	153,9	137,6
April	144,1	162,0	171,0	159,2	141,9	131,0	145,0	137,9	155,9	137,2
Mai	144,1	160,6	168,5	158,0	142,1	131,1	145,2	137,4	154,4	136,7
Juni	144,0	159,6	166,6	157,3	142,1	131,0	145,2	136,8	151,3	136,2
Juli	143,9	158,7	166,5	156,2	142,1	130,4	145,4	136,0	147,5	135,5
Aug.	143,9	157,9	166,5	155,1	142,2	130,5	145,5	135,6	144,1	135,2
Sept.	143,9	157,3	166,2	154,4	142,2	130,3	145,6	135,2	144,9	134,9

Jahr Monat	Nach der vorwiegenden Verwendungsart				Nach Hauptverbrauchssektoren				
	Investitions- güter	Verbrauchs- güter ³⁾	Nahrungs- und Genußmittel	Zubehör, Einzel- und Ersatzteile, Hilfs- und Verpackungs- mittel ⁴⁾	Güter für die Land- und Forstwirt- schaft ⁵⁾	Güter für die Industrie und das sonstige Gewerbe	Güter für den privaten Verbrauch		
							insgesamt	Nahrungsmittel	Andere Verbrauchs- und Gebrauchsgüter
1972 D	111,3	108,0	107,0	106,4	108,3	105,1	107,9	109,6	107,7
1973 D	116,8	113,8	113,9	110,3	118,4	111,9	113,9	117,6	113,4
1974 D	127,1	128,2	129,1	124,0	143,4	131,5	128,4	136,5	127,4
1975 D	138,1	135,8	133,9	134,4	158,2	135,9	135,6	141,9	134,8
1976 D	145,7	142,9	137,2	137,8	154,8	141,2	142,2	143,7	142,0
1976 Juli	146,2	143,8	136,5	138,2	156,6	142,4	142,8	142,5	142,9
Aug.	146,4	144,0	137,2	138,3	156,3	142,5	143,1	143,5	143,0
Sept.	146,4	144,1	139,5	138,4	155,4	142,3	143,5	145,6	143,3
Okt.	146,5	143,8	141,3	138,2	155,1	141,6	143,5	147,6	143,0
Nov.	146,7	143,7	142,0	138,2	155,6	141,1	143,5	147,9	143,0
Dez.	146,8	143,7	142,3	138,4	155,0	140,9	143,5	148,1	143,0
1977 Jan.	148,8	145,6	145,8	139,8	156,8	141,7	145,7	151,3	145,0
Febr.	150,1	145,9	149,0	140,4	156,1	142,4	146,4	154,4	145,4
Marz	150,7	146,6	153,3	141,4	157,1	142,9	147,6	158,5	146,2
April	151,4	146,8	154,9	141,9	158,5	143,1	148,0	158,9	146,6
Mai	151,5	146,6	156,0	142,5	157,9	143,1	148,0	160,2	146,4
Juni	151,6	146,6	156,7	142,5	156,4	143,0	148,1	160,3	146,6
Juli	151,8	146,7	157,5	142,6	154,7	142,8	148,3	160,6	146,8
Aug.	151,9	146,8	155,6	142,8	153,1	142,8	148,1	160,7	146,5
Sept.	152,1	147,0	156,2	142,7	153,9	142,7	148,4	161,9	146,7

Siehe auch Fachserie 17, Reihe 8.

1) Einschl. Zier-, Heil- und Duftpflanzen, sowie Mineralwasser — 2) Rohstoffe, Halbwaren und Vorzeugnisse mit Grundstoffcharakter. — 3) Ohne Nahrungs- und Genußmittel sowie ohne Blumen. — 4) Sowie Blumen. — 5) Ohne Brenn- und Treibstoffe.

Index der Ausfuhrpreise

1970 = 100

Jahr Monat	Nach dem produktionswirtschaftlichen Zusammenhang												
	Erzeugnisse der Land- und Forstwirtschaft, Fischerei				Industrielle Erzeugnisse								
	insgesamt	Landwirt- schaftliche Erzeugnisse	Forstwirt- schaftliche Erzeugnisse	Fischerei- erzeugnisse	insgesamt	Bergbauliche Erzeugnisse				Mineralol- erzeugnisse	Steine und Erden	Eisen und Stahl	NE - Metalle und -metall- halbzeug (einschl. Edelmetalle und deren Halbzeug)
						zusammen	Erzeugnisse des Kohlen- bergbaues	Erzeugnisse des Kali- und Steinsalz- bergbaues und der Salinen	Sonstige berg- bauliche Erzeugnisse (einschl. Torf)				
1972 D	117,3	117,9	99,7	120,2	105,4	123,4	125,8	110,8	104,0	107,3	110,1	92,5	80,4
1973 D	127,3	127,5	110,5	145,7	112,1	128,7	131,7	110,5	108,6	143,2	118,1	112,2	94,0
1974 D	138,7	138,4	126,5	166,3	131,3	158,5	162,8	132,3	128,1	300,8	130,9	149,7	123,6
1975 D	133,9	133,5	121,8	164,7	136,5	206,3	212,8	178,1	141,2	293,2	143,0	128,6	98,0
1976 D	142,6	142,6	129,9	161,6	141,7	216,8	226,2	162,3	147,3	327,3	148,1	136,3	104,7
1976 Juli	144,2	144,5	131,8	150,8	142,8	215,9	225,4	159,3	149,4	331,6	148,0	143,8	113,7
Aug.	144,2	144,5	131,4	153,5	142,9	219,1	229,2	155,8	152,3	333,0	148,0	142,5	108,9
Sept.	143,5	143,5	131,5	162,9	142,8	217,4	227,6	155,1	148,5	334,1	148,4	140,6	106,5
Okt.	140,1	139,8	131,6	162,4	142,2	217,4	227,7	155,0	147,7	330,8	148,8	136,6	101,4
Nov.	135,5	134,9	132,8	162,1	141,9	218,0	228,3	154,9	148,4	327,0	148,6	132,4	100,9
Dez.	132,9	132,0	133,3	166,2	141,8	217,0	227,3	154,7	147,3	326,3	148,5	130,4	100,9
1977 Jan.	136,3	135,3	134,8	177,1	142,7	215,7	226,0	152,4	147,2	329,2	149,3	124,1	104,0
Febr.	139,6	138,6	137,6	176,6	143,3	214,4	224,5	152,1	148,9	330,5	149,3	123,1	106,1
März	141,3	140,4	139,6	176,6	143,9	212,8	222,6	151,9	148,1	327,7	150,3	121,8	109,0
April	140,7	139,5	139,5	183,4	144,2	213,4	223,4	150,0	149,7	329,4	151,6	121,4	106,5
Mai	135,9	134,4	139,7	183,3	144,3	212,1	222,4	144,5	151,0	323,7	152,0	121,1	104,7
Juni	133,3	131,4	139,5	193,2	144,2	211,6	221,7	145,1	151,7	323,6	151,9	121,3	102,1
Juli	131,4	129,3	141,9	195,7	144,0	212,5	222,9	143,7	151,8	321,3	151,9	120,2	99,3
Aug.	127,0	124,6	141,9	195,7	144,0	211,4	221,7	142,4	151,8	322,1	152,2	121,9	97,6
Sept.	128,5	125,9	141,6	205,5	144,0	210,5	220,7	142,4	151,3	321,4	152,2	120,5	97,9

Jahr Monat	Nach dem produktionswirtschaftlichen Zusammenhang												
	Industrielle Erzeugnisse												
	Gießerei- erzeugnisse	Erzeugnisse der Ziehereien und Kalt- walzwerke und der Stahl- verformung	Stahlbau- erzeugnisse	Maschinen- bau- erzeugnisse einschl. Loko- motiven und Acker- schlepper	Straßen- fahrzeuge ohne Acker- schlepper und Elektro- fahrzeuge	Elektro- technische Erzeugnisse	Fein- mechanische und optische Erzeugnisse, Uhren	Eisen-, Blech- und Metall- waren	Musik- instrum., Spielwaren, Turn- und Sportgeräte, Schmuckwa- ren bearb. Edelst. 1)	Chemische Erzeugnisse	Büro- maschinen, Datenverar- beitungs- geräte und -einrich- tungen	Fein- keramische Erzeugnisse	Glas und Glaswaren
1972 D	106,8	98,8	112,3	112,5	111,2	104,0	109,1	107,0	108,2	96,4	100,2	109,6	110,0
1973 D	109,3	107,3	120,0	118,3	116,3	106,8	114,7	111,7	116,7	101,0	101,5	118,5	115,4
1974 D	120,4	129,5	133,3	130,5	125,7	115,2	125,4	126,0	137,9	137,9	105,4	137,6	124,0
1975 D	130,4	130,3	142,5	143,1	137,7	122,2	133,3	144,2	145,8	131,7	105,1	148,8	125,1
1976 D	134,1	125,2	147,9	150,1	147,8	126,0	138,8	144,1	150,5	131,2	104,3	157,2	130,1
1976 Juli	133,8	126,7	148,6	150,6	148,5	126,5	139,3	143,4	151,7	131,9	104,6	158,2	129,4
Aug.	133,9	126,5	148,7	151,0	148,5	126,7	139,2	143,8	150,8	132,2	104,3	158,8	130,1
Sept.	135,1	126,0	149,3	151,0	148,5	126,7	139,3	143,9	150,8	132,0	104,0	159,4	130,5
Okt.	135,3	125,4	149,6	151,1	148,0	126,9	139,3	142,9	150,5	131,2	104,1	159,4	131,0
Nov.	135,5	125,4	149,8	151,4	148,0	126,9	139,3	143,1	150,4	130,2	103,9	159,0	132,0
Dez.	136,6	125,4	149,8	151,6	148,0	126,8	139,3	143,4	150,4	129,9	105,2	159,0	132,2
1977 Jan.	137,0	126,0	150,8	154,6	149,8	127,6	142,3	143,9	154,3	129,3	105,3	161,8	133,4
Febr.	138,1	125,9	151,6	155,7	151,0	128,7	142,6	144,6	156,8	129,4	103,9	162,6	133,9
März	138,0	126,3	154,0	156,5	152,2	128,9	143,0	145,2	158,1	129,9	103,9	164,0	134,3
April	138,0	126,3	154,9	157,1	153,1	129,5	143,5	145,6	158,1	129,3	103,8	165,8	134,4
Mai	138,7	126,5	155,3	157,3	153,1	129,7	143,9	145,8	157,9	129,5	103,8	166,2	135,5
Juni	138,0	126,2	155,5	157,5	153,3	129,7	144,0	146,2	157,6	129,1	103,5	167,1	135,9
Juli	138,5	125,6	155,5	157,8	153,3	129,6	144,5	146,2	157,7	128,8	103,9	167,5	135,9
Aug.	138,2	125,5	155,6	157,9	153,5	129,7	144,7	146,3	158,1	128,4	103,8	167,5	136,6
Sept.	137,8	124,9	155,6	158,1	153,7	129,6	144,8	146,5	158,5	128,2	103,9	167,8	136,6

Jahr Monat	Nach dem produktionswirtschaftlichen Zusammenhang												
	Industrielle Erzeugnisse												
	Schnittholz, Sperrholz und sonstiges bearbeitetes Holz	Holzwaren (einschl. Erzeugnisse aus natürlichen Schnitz- und Form- stoffen)	Holzschliff, Zellstoff, Papier und Pappe 2)	Papier- und Pappe- waren	Druckerei- erzeugnisse, Lichtpau- s- und verwandte waren 3)	Kunststoff- erzeugnisse	Gummi- und Asbest- waren	Leder	Lederwaren und Schuhe	Textilien	Bekleidung	Erzeugnisse der Ernäh- rungs- industrie	Tabakwaren
1972 D	102,5	107,7	100,4	104,3	111,6	102,3	102,2	119,5	108,8	103,4	108,7	105,6	97,4
1973 D	128,1	112,3	102,7	108,6	121,4	103,9	103,0	131,2	117,3	111,0	116,7	118,5	93,5
1974 D	151,7	123,7	137,5	128,2	133,4	127,0	119,2	127,9	123,6	119,4	123,6	132,2	87,3
1975 D	172,8	127,1	148,7	139,8	149,5	128,7	126,0	126,4	128,8	119,2	130,8	132,4	95,3
1976 D	179,9	130,8	145,5	139,7	156,0	130,9	128,2	156,6	135,8	121,2	136,3	135,5	89,1
1976 Juli	180,9	131,4	145,9	139,4	157,1	130,9	128,5	162,0	136,3	121,5	136,3	139,6	89,3
Aug.	181,5	131,4	145,4	139,3	157,3	131,2	128,2	162,6	136,1	121,9	137,4	139,7	88,7
Sept.	181,5	131,4	146,3	139,9	157,5	131,2	128,6	165,2	137,4	121,9	137,5	142,2	87,7
Okt.	183,8	132,1	146,1	139,8	157,5	131,6	128,7	165,0	137,6	122,3	138,7	142,7	89,4
Nov.	184,1	132,7	146,5	139,9	157,7	131,5	129,3	163,9	140,0	122,7	138,6	142,5	88,7
Dez.	184,2	133,2	146,0	139,0	157,6	131,7	129,4	163,8	140,0	122,6	138,4	142,2	88,1
1977 Jan.	186,1	137,0	144,5	138,4	159,5	131,6	130,6	165,0	142,6	122,6	141,5	145,3	88,9
Febr.	187,3	138,0	144,5	136,4	159,6	132,0	131,0	166,7	142,6	122,5	141,6	149,1	88,8
März	189,3	138,5	143,9	136,4	159,4	132,5	131,1	167,1	142,5	122,5	141,8	152,3	88,4
April	189,6	138,9	143,6	136,5	158,6	132,6	131,2	166,0	143,6	122,7	141,8	155,4	88,1
Mai	190,0	139,5	143,5	136,4	159,1	132,6	131,1	167,5	144,5	122,8	143,3	156,0	87,9
Juni	190,6	139,9	143,3	136,0	159,2	132,7	130,7	169,1	145,1	123,0	142,3	154,6	87,9
Juli	190,4	139,9	142,7	136,0	159,5	132,5	130,8	162,7	145,5	122,9	143,0	153,4	86,9
Aug.	190,4	140,2	143,0	135,3	159,3	132,2	131,0	161,2	145,6	123,1	142,6	150,5	86,5
Sept.	189,8	140,2	142,9	135,5	159,5	132,2	131,2	162,2	146,3	123,1	144,1	150,4	86,6

1) Ohne Preisrepräsentanten für Turngeräte. — 2) Ohne Preisrepräsentanten für Holzschliff. — 3) Ohne Preisrepräsentanten für Lichtpau- und verwandte Waren.