Bayerisches Landesamt für Statistik

Statistische Berichte

Bauhauptgewerbe in Bayern im März 2025

E II 1/E III 1 m 3/2025
Hrsg. im Mai 2025
Bestellnr. E2100C 202503

www.statistik.bayern.de

Zeichenerklärung

0	mehr als nichts, aber weniger als die Hälfte der kleinsten in der Tabelle nachgewiesenen Einheit
–	nichts vorhanden oder keine Veränderung
/	keine Angaben, da Zahlen nicht sicher genug
·	Zahlenwert unbekannt, geheimzuhalten oder nicht rechenbar
...	Angabe fällt später an
X	Tabellenfach gesperrt, da Aussage nicht sinnvoll
( )	Nachweis unter dem Vorbehalt, dass der Zahlenwert erhebliche Fehler aufweisen kann
p	vorläufiges Ergebnis
r	berichtigtes Ergebnis
s	geschätztes Ergebnis
D	Durchschnitt
≙	entspricht

Auf- und Abrunden

Im Allgemeinen ist ohne Rücksicht auf die Endsummen auf- bzw. abgerundet worden. Deshalb können sich bei der Summierung von Einzelangaben geringfügige Abweichungen zu den ausgewiesenen Endsummen ergeben. Bei der Aufgliederung der Gesamtheit in Prozent kann die Summe der Einzelwerte wegen Rundens vom Wert 100 % abweichen. Eine Abstimmung auf 100 % erfolgt im Allgemeinen nicht.

Publikationsservice

Das Bayerische Landesamt für Statistik veröffentlicht jährlich über 400 Publikationen. Das aktuelle Veröffentlichungsverzeichnis ist im Internet als Datei verfügbar, kann aber auch als Druckversion kostenlos zugesandt werden.

Kostenlos
ist der Download der meisten Veröffentlichungen, z.B. von Statistischen Berichten (PDF- oder Excel-Format).

Kostenpflichtig
sind alle Printversionen (auch von Statistischen Berichten), Datenträger und ausgewählte Dateien (z.B. von Verzeichnissen, von Beiträgen, vom Jahrbuch).

Publikationsservice
Alle Veröffentlichungen sind im Internet verfügbar unter
www.statistik.bayern.de/produkte

Impressum

Statistische Berichte
bieten in tabellarischer Form neuestes Zahlenmaterial der jeweiligen Erhebung. Dieses wird, soweit erforderlich, methodisch erläutert und kurz kommentiert.

Herausgeber, Druck und Vertrieb
Bayerisches Landesamt für Statistik
Nürnberger Straße 95
90762 Fürth

Papier
Gedruckt auf umweltfreundlichem Papier, chlorfrei gebleicht.

Vertrieb
E-Mail vertrieb@statistik.bayern.de
Telefon 0911 98208-6311
Telefax 0911 98208-96638

Auskunftsdienst
E-Mail info@statistik.bayern.de
Telefon 0911 98208-6563
Telefax 0911 98208-96563

© **Bayerisches Landesamt für Statistik, Fürth 2025**
Vervielfältigung und Verbreitung, auch auszugsweise, mit Quellenangabe gestattet.

Hinweis: Diese Druckschrift wird im Rahmen der Öffentlichkeitsarbeit der Bayerischen Staatsregierung herausgegeben. Sie darf weder von Parteien noch von Wahlwerbern oder Wahlhelfern im Zeitraum von fünf Monaten vor einer Wahl zum Zwecke der Wahlwerbung verwendet werden. Dies gilt für Landtags-, Bundestags-, Kommunal- und Europawahlen. Missbräuchlich ist während dieser Zeit insbesondere die Verteilung auf Wahlveranstaltungen, an Informationsständen der Parteien sowie das Einlegen, Aufdrucken und Aufkleben parteipolitischer Informationen oder Werbemittel. Untersagt ist gleichfalls die Weitergabe an Dritte zum Zwecke der Wahlwerbung. Auch ohne zeitlichen Bezug zu einer bevorstehenden Wahl darf die Druckschrift nicht in einer Weise verwendet werden, die als Parteinahme der Staatsregierung zugunsten einzelner politischer Gruppen verstanden werden könnte. Den Parteien ist es gestattet, die Druckschrift zur Unterrichtung ihrer eigenen Mitglieder zu verwenden.

Inhaltsverzeichnis

Vorbemerkungen 4

Auszug aus der Klassifikation der Wirtschaftszweige, Ausgabe 2008 (WZ 2008)

Verzeichnis der Wirtschaftszweige im Bauhauptgewerbe 5

Monatliche Ergebnisse im Bauhauptgewerbe in Bayern im März 2025
Betriebe von rechtlichen Einheiten mit 20 oder mehr tätigen Personen

1. Betriebe, tätige Personen, Entgelte, geleistete Arbeitsstunden und baugewerblicher Umsatz im Bauhauptgewerbe in Bayern 6
2. Betriebe, tätige Personen, geleistete Arbeitsstunden, Entgelte und baugewerblicher Umsatz im Bauhauptgewerbe in Bayern nach Wirtschaftszweigen 7
3. Betriebe, tätige Personen und Entgelte im Bauhauptgewerbe in Bayern nach Kreisen 8
4. Geleistete Arbeitsstunden im Bauhauptgewerbe in Bayern nach Bausparten und Regierungsbezirken 10
5. Baugewerblicher Umsatz im Bauhauptgewerbe in Bayern nach Bausparten und Regierungsbezirken 10
6. Auftragseingänge im Bauhauptgewerbe in Bayern nach Bausparten und Regierungsbezirken 10
7. Geleistete Arbeitsstunden im Bauhauptgewerbe in Bayern nach ausgewählten Bausparten und Kreisen 11
8. Baugewerblicher Umsatz im Bauhauptgewerbe in Bayern nach ausgewählten Bausparten und Kreisen 13
9. Auftragseingänge im Bauhauptgewerbe in Bayern nach ausgewählten Bausparten und Kreisen 15
10. Wertindizes der Auftragseingänge und Auftragsbestände im Bauhauptgewerbe in Bayern 17
11. Bauproduktionsindex im Bauhauptgewerbe in Bayern 18

Vorbemerkungen

Die Statistiken des Baugewerbes umfassen Daten über das Bauhaupt- und das Ausbaugewerbe. Die Zuordnung der Meldeeinheiten zum Bauhauptgewerbe bzw. zum Ausbaugewerbe erfolgt nach dem Schwerpunkt der wirtschaftlichen Tätigkeit anhand der „Klassifikation der Wirtschaftszweige, Ausgabe 2008 (WZ 2008)“. Die WZ 2008 baut rechtsverbindlich auf der statistischen Systematik der Wirtschaftszweige in der Europäischen Gemeinschaft (NACE Rev. 2) auf, die mit der Verordnung (EG) Nr. 1893/2006 des Europäischen Parlaments und des Rates vom 20. Dezember 2006 veröffentlicht wurde, und ihrerseits auf der Internationalen Systematik der Wirtschaftszweige (ISIC Rev. 4) der Vereinten Nationen basiert.

Im Sinne des Gesetzes über die Statistik im Produzierenden Gewerbe (ProdGewStatG) zählen zum Wirtschaftssektor **Bauhauptgewerbe** die Gruppen 41.2 "Bau von Gebäuden", 42.1 "Bau von Straßen und Bahnverkehrsstrecken", 42.2 "Leitungstiefbau und Kläranlagenbau", 42.9 "Sonstiger Tiefbau", 43.1 "Abbrucharbeiten und vorbereitende Baustellenarbeiten" und 43.9 "Sonstige spezialisierte Bautätigkeiten".

Der **Monatsbericht im Bauhauptgewerbe**, kurz auch als Bauberichterstattung bezeichnet, ist eine Teilerhebung und wird bundesweit bei den Baubetrieben von höchstens 15 000 rechtlichen Einheiten des Bauhauptgewerbes sowie bei Baubetrieben anderer rechtlicher Einheiten, jeweils ohne ausbaugewerbliche Betriebe, monatlich durchgeführt. Die rechtliche Einheit ist die kleinste selbstständige Einheit, die aus handels- und/oder steuerrechtlichen Gründen Bücher führt. In der deutschen amtlichen Statistik wurde das Unternehmen bis einschließlich Berichtsjahr 2017 mit der rechtlichen Einheit gleichgesetzt. Mit Anwendung der EU-Unternehmensdefinition ab Berichtsjahr 2018 können die beiden Begriffe in der Ergebnisdarstellung nicht mehr synonym verwendet werden. Detaillierte Informationen zum Sachverhalt finden sich unter www.statistikportal.de/unternehmen-gewerbeanzeigen-und-insolvenzen/unternehmensbegriff.

Beim Monatsbericht im Bauhauptgewerbe werden grundsätzlich alle Betriebe des Bauhauptgewerbes von rechtlichen Einheiten mit 20 oder mehr tätigen Personen erfasst, wobei die Anzahl tätiger Personen Ende Juni des vorausgehenden Berichtsjahres maßgebend ist. Die Erhebung dient der kurzfristigen Beurteilung der konjunkturellen Lage des Baumarktes. Darüber hinaus wird sie auch zur Berechnung der Produktionsindizes im Baugewerbe und der Auftragseingangsindizes verwendet. Die Erhebung stellt damit unverzichtbare Unterlagen für die Arbeit der gesetzgebenden Körperschaften, der Bundes- und Landesregierung, der Bau- und Handwerksverbände, den Kammern sowie auch dem Statistischen Amt der Europäischen Union (Eurostat) zur Verfügung und ist damit eine unentbehrliche Grundlage für zahlreiche Entscheidungen auf dem Gebiet der gesamten Wirtschaftspolitik, insbesondere der Baupolitik.

Begriffsbestimmungen

Arbeitsstunden: Alle auf Baustellen, Bauhöfen und in Werkstätten im Bundesgebiet von den tätigen Personen tatsächlich geleisteten Stunden ohne diejenigen für Bürotätigkeiten.

Auftragsbestand: Wert aller am Ende des Berichtsquartals vorliegenden, akzeptierten und nicht ausgeführten Bauaufträge entsprechend der Verdingungsordnung für Bauleistungen (VOB).

Auftragseingang: Die im abgelaufenen Kalendermonat neu eingegangenen und vom Betrieb fest akzeptierten Bauaufträge entsprechend der VOB.

Betriebe: Örtlich getrennte Niederlassungen von rechtlichen Einheiten. Dazu zählen Haupt- und selbstständige Zweigniederlassungen sowie rechtliche Einheiten mit nur einem Betrieb.

Entgelte: Summe der lohnsteuerpflichtigen Bruttobezüge (Bar- und Sachbezüge), der Vergütungen für gesetzliche Feiertage, Urlaub, Krankheit sowie der Arbeitgeberzulagen gemäß Vermögensbildungstarifverträgen ohne Arbeitgeberanteil zur Sozialversicherung.

Tätige Personen: Zu den tätigen Personen zählen tätige Inhaberinnen und Inhaber, tätige Mitinhaberinnen und Mitinhaber, unbezahlt mithelfende Familienangehörige, soweit diese mindestens 55 Stunden im Monat im Betrieb tätig sind, Personen, die in einem Arbeitsverhältnis zum Betrieb stehen, sowie Personen mit Altersteilzeitregelungen.

Umsatz (ohne Umsatzsteuer): Als baugewerblicher Umsatz gelten die dem Finanzamt für die Umsatzsteuer zu meldenden steuerbaren Beträge im Bundesgebiet einschließlich Umsatz aus Subunternehmertätigkeit und der einbehaltenen Teilleistungen aus der Vergabe an Subunternehmer. Zum Umsatz zählen auch Anzahlungen für Teilleistungen oder Vorauszahlungen vor Ausführung der entsprechenden Lieferungen oder Leistungen ab 5 000 Euro.

Auszug aus der Klassifikation der Wirtschaftszweige, Ausgabe 2008 (WZ 2008)

Verzeichnis der Wirtschaftszweige im Bauhauptgewerbe:

41.20.1 Bau von Gebäuden (ohne Fertigteilbau)
Errichtung von Wohn- und Nichtwohngebäuden aller Art sowie Umbau oder Renovierung bestehender Wohnanlagen.

41.20.2 Errichtung von Fertigteilbauten
Errichtung von vorgefertigten Gebäuden (Fertigteilbauten) aus selbst hergestellten oder fremd bezogenen Fertigbauteilen auf der Baustelle.
Nicht einzubeziehen: Bau von Industrieanlagen, die keine Gebäude sind (s. 42.99)

42.11 Bau von Straßen
Bau von Autobahnen, Landstraßen, Straßen und Wegen, Belagsarbeiten an Straßen, Brücken und Tunneln, Asphaltieren bzw. Pflastern von Straßen und Wegen, Markierung von Straßen u. Ä., Anbringen von Leitplanken, Verkehrszeichen, u. Ä. an Straßen, Bau von Rollbahnen.

42.12 Bau von Bahnverkehrsstrecken

42.13 Brücken- und Tunnelbau

42.21 Rohrleitungstiefbau, Brunnenbau und Kläranlagenbau
Bau von Rohrfernleitungen und städtischen Rohrleitungen, Wasserleitungen, Bewässerungssystemen (Kanälen), Sammelbecken, Kanalnetzen (einschließlich Reparatur), Abwasserbeseitigungsanlagen, Pumpstationen und Brunnenbau.

42.22 Kabelnetzleitungstiefbau
Bau von Leitungen zur Verteilung von elektrischem Strom und von Fernmeldeleitungen sowie den Bau der damit untrennbar verbundenen Gebäude und Bauwerke.

42.91 Wasserbau
Bau von Wasserstraßen, Häfen (einschließlich Yachthäfen), Flussbauten, Schleusen usw., Talsperren und Deichen; Ausbaggern von Wasserstraßen.

42.99 Sonstiger Tiefbau, anderweitig nicht genannt
Bau von Industrieanlagen (außer Gebäuden) wie Raffinerien, Chemiefabriken sowie Errichtung von Bauwerken, die keine Gebäude sind wie Sportanlagen und Flächenaufteilung mit Infrastrukturverbesserungen (z. B. Bau von zusätzlichen Straßen und Versorgungsanlagen).

43.11 Abbrucharbeiten

43.12 Vorbereitende Baustellenarbeiten
Enttrümmerung von Baustellen; Erdbewegungen: Ausschachtung, Erdauffüllung, Einebnung und Planierung von Baugelände, Grabenaushub, Felsabbau, Sprengen, usw.; Erschließung und Schließung von Lagerstätten; Baustellenentwässerung und Entwässerung von land- und forstwirtschaftlichen Flächen.

43.13 Test- und Suchbohrung
Test-, Such- und Kernbohrung für bauliche, geophysikalische, geologische oder ähnliche Zwecke.
Nicht einzubeziehen: Brunnenbau (s. 42.21) und Schachtbau (s. 43.99.9).

43.91.1 Dachdeckerei und Bauspenglerei
Dachdeckerarbeiten und Spenglerarbeiten im Außenbereich im Rahmen der Errichtung von Dächern.

43.91.2 Zimmerei und Ingenieurholzbau

43.99.1 Gerüstbau

43.99.2 Schornstein-, Feuerungs- und Industrieofenbau

43.99.9 Baugewerbe a. n. g.
Herstellen von Fundamenten einschließlich Pfahlgründung, Abdichtung gegen Wasser und Feuchtigkeit, Gebäudetrocknung, Schachtbau, Montage von Stahlelementen, Eisenbiegerei, Mauer- und Pflasterarbeiten, Betonarbeiten einschließlich Stahlbetonarbeiten, Fassadenreinigung, sowie Vermietung von Kränen und anderen Baugeräten, die nicht einer bestimmten Bautätigkeit zugeordnet werden können, mit Bedienungspersonal.

1. Betriebe, tätige Personen, Entgelte, geleistete Arbeitsstunden und baugewerblicher Umsatz im Bauhauptgewerbe in Bayern

Betriebe von rechtlichen Einheiten mit 20 oder mehr tätigen Personen

März 2025

Lfd. Nr.	Merkmal	Bauhauptgewerbe in Bayern				
		März	Februar	März	Veränderung März 2025 gegenüber	
		2024	2025		März 2024	Februar 2025
					%	
	Anzahl der Betriebe					
1	**Betriebe insgesamt**	**1 810**	**1 756**	**1 762**	***- 2,7***	***0,3***
	Anzahl der tätigen Personen					
2	**Tätige Personen insgesamt**	**106 979**	**103 642**	**106 337**	***- 0,6***	***2,6***
	Entgelte in 1 000 €					
3	**Entgelte insgesamt**	**370 306**	**345 280**	**389 834**	***5,3***	***12,9***
	Geleistete Arbeitsstunden in 1 000					
4	Wohnungsbau	2 881	2 176	2 734	*- 5,1*	*25,6*
5	Gewerblicher und industrieller Bau[1]	3 554	2 882	3 747	*5,4*	*30,0*
6	Hochbau	1 777	1 528	1 800	*1,3*	*17,8*
7	Tiefbau	1 777	1 354	1 947	*9,6*	*43,8*
8	Öffentlicher und Verkehrsbau	3 191	1 930	3 093	*- 3,1*	*60,3*
	Hochbau					
9	für Organisationen ohne Erwerbszweck	118	117	125	*5,9*	*6,8*
10	für Gebietskörperschaften und Sozialversicherungen	582	457	601	*3,3*	*31,5*
	Tiefbau					
11	Straßenbau	1 221	538	1 060	*- 13,2*	*97,0*
12	für Gebietskörperschaften und Sozialversicherungen	1 271	818	1 308	*2,9*	*59,9*
13	**Geleistete Arbeitsstunden insgesamt**	**9 626**	**6 988**	**9 574**	***- 0,5***	***37,0***
	Baugewerblicher Umsatz[2] in 1 000 €					
14	Wohnungsbau	421 167	310 440	405 023	*- 3,8*	*30,5*
15	Gewerblicher und industrieller Bau[1]	656 977	691 246	723 442	*10,1*	*4,7*
16	Hochbau	387 034	327 000	397 081	*2,6*	*21,4*
17	Tiefbau	269 944	364 246	326 361	*20,9*	*- 10,4*
18	Öffentlicher und Verkehrsbau	473 636	304 806	441 044	*- 6,9*	*44,7*
	Hochbau					
19	für Organisationen ohne Erwerbszweck	14 787	17 893	14 350	*- 3,0*	*- 19,8*
20	für Gebietskörperschaften und Sozialversicherungen	132 370	98 075	113 375	*- 14,3*	*15,6*
	Tiefbau					
21	Straßenbau	160 769	69 538	133 867	*- 16,7*	*92,5*
22	für Gebietskörperschaften und Sozialversicherungen	165 711	119 299	179 451	*8,3*	*50,4*
23	**Baugewerblicher Umsatz insgesamt**	**1 551 781**	**1 306 492**	**1 569 509**	***1,1***	***20,1***

[1] Einschl. landwirtschaftlicher Bau. - [2] Ohne Umsatzsteuer.

2. Betriebe, tätige Personen, geleistete Arbeitsstunden, Entgelte und baugewerblicher Umsatz im Bauhauptgewerbe in Bayern nach Wirtschaftszweigen

Betriebe von rechtlichen Einheiten mit 20 oder mehr tätigen Personen

März 2025

WZ-Nr.[1]	Wirtschaftszweig	Bauhauptgewerbe in Bayern				
		Betriebe	tätige Personen	geleistete Arbeits-stunden	Entgelte	baugewerblicher Umsatz[2]
		Anzahl		1 000	1 000 €	
41.2	**Bau von Gebäuden**	**704**	**44 663**	**3 668**	**164 033**	**711 172**
41.20.1	Bau von Gebäuden (ohne Fertigteilbau)	674	39 292	3 357	141 500	602 918
41.20.2	Errichtung von Fertigteilbauten	30	5 371	311	22 533	108 254
42.1	**Bau von Straßen und Bahnverkehrsstrecken**	**181**	**17 822**	**1 603**	**70 215**	**236 008**
42.11.0	Bau von Straßen	155	13 929	1 244	50 398	162 106
42.12.0	Bau von Bahnverkehrsstrecken	11	1 729	197	8 587	27 695
42.13.0	Brücken- und Tunnelbau	15	2 164	162	11 230	46 207
42.2	**Leitungstiefbau und Kläranlagenbau**	**211**	**17 572**	**1 744**	**63 459**	**261 882**
42.21.0	Rohrleitungstiefbau, Brunnenbau und Kläranlagenbau	125	10 457	1 009	37 579	109 504
42.22.0	Kabelnetzleitungstiefbau	86	7 115	735	25 880	152 378
42.9	**Sonstiger Tiefbau**	**46**	**2 455**	**249**	**9 599**	**35 936**
42.91.0	Wasserbau	2	•	•	•	•
42.99.0	Sonstiger Tiefbau a. n. g.	44	•	•	•	•
43.1	**Abbrucharbeiten und vorbereitende Baustellenarbeiten**	**88**	**3 595**	**413**	**12 233**	**48 539**
43.11.0	Abbrucharbeiten	41	1 672	207	5 425	20 902
43.12.0	Vorbereitende Baustellenarbeiten	43	1 628	173	5 480	21 187
43.13.0	Test- und Suchbohrung	4	295	33	1 328	6 450
43.9	**Sonstige spezialisierte Bautätigkeiten**	**532**	**20 230**	**1 896**	**70 294**	**275 973**
43.91.1	Dachdeckerei und Bauspenglerei	124	4 055	395	14 112	47 860
43.91.2	Zimmerei und Ingenieurholzbau	170	5 791	509	18 092	78 812
43.99.1	Gerüstbau	51	1 999	229	6 837	24 346
43.99.2	Schornstein-, Feuerungs- und Industrieofenbau	10	281	17	1 251	2 255
43.99.9	Baugewerbe a. n. g.	177	8 104	746	30 002	122 700
	Bauhauptgewerbe insgesamt	**1 762**	**106 337**	**9 574**	**389 834**	**1 569 509**

[1] Klassifikation der Wirtschaftszweige, Ausgabe 2008 (WZ 2008). - [2] Ohne Umsatzsteuer.

3. Betriebe, tätige Personen und Entgelte im Bauhauptgewerbe in Bayern nach Kreisen

Betriebe von rechtlichen Einheiten mit 20 oder mehr tätigen Personen

März 2025

Schl.-Nr.	Gebiet	Bauhauptgewerbe in Bayern		
		Betriebe	tätige Personen	Entgelte
		Anzahl		1 000 €
	Zusammenstellung nach Regierungsbezirken			
1	Oberbayern	537	29 284	110 569
2	Niederbayern	213	17 004	59 822
3	Oberpfalz	190	13 859	50 855
4	Oberfranken	135	7 617	26 882
5	Mittelfranken	206	10 227	37 336
6	Unterfranken	178	9 472	36 785
7	Schwaben	303	18 874	67 585
	Bayern	**1 762**	**106 337**	**389 834**
	Regierungsbezirk Oberbayern			
	Kreisfreie Städte			
161	Ingolstadt	14	549	2 024
162	München	74	5 977	25 785
163	Rosenheim	7	685	2 501
	Landkreise			
171	Altötting	22	777	2 664
172	Berchtesgadener Land	17	1 059	3 380
173	Bad Tölz-Wolfratshausen	17	856	3 103
174	Dachau	29	1 031	3 916
175	Ebersberg	15	529	2 021
176	Eichstätt	25	902	3 016
177	Erding	17	647	2 308
178	Freising	17	602	2 168
179	Fürstenfeldbruck	24	1 722	6 737
180	Garmisch-Partenkirchen	5	124	433
181	Landsberg am Lech	16	619	2 252
182	Miesbach	15	812	3 029
183	Mühldorf a. Inn	19	718	2 147
184	München	56	2 576	9 965
185	Neuburg-Schrobenhausen	24	3 034	11 902
186	Pfaffenhofen a. d. Ilm	16	1 070	3 787
187	Rosenheim	46	1 555	5 336
188	Starnberg	13	594	2 135
189	Traunstein	34	2 123	7 145
190	Weilheim-Schongau	15	723	2 818
1	**Oberbayern**	**537**	**29 284**	**110 569**
	Regierungsbezirk Niederbayern			
	Kreisfreie Städte			
261	Landshut	3	73	259
262	Passau	10	1 525	6 005
263	Straubing	4	355	1 163
	Landkreise			
271	Deggendorf	21	4 693	17 489
272	Freyung-Grafenau	19	1 008	2 911
273	Kelheim	18	969	3 270
274	Landshut	31	1 613	5 444
275	Passau	20	1 696	5 363
276	Regen	28	1 627	4 927
277	Rottal-Inn	28	2 022	8 110
278	Straubing-Bogen	14	823	2 959
279	Dingolfing-Landau	17	600	1 920
2	**Niederbayern**	**213**	**17 004**	**59 822**
	Regierungsbezirk Oberpfalz			
	Kreisfreie Städte			
361	Amberg	7	547	2 109
362	Regensburg	11	773	3 523
363	Weiden i. d. OPf.	9	434	1 374
	Landkreise			
371	Amberg-Sulzbach	24	765	2 321
372	Cham	35	2 991	10 461
373	Neumarkt i. d. OPf.	33	4 130	17 385
374	Neustadt a. d. Waldnaab	21	1 041	3 330
375	Regensburg	16	1 134	3 708
376	Schwandorf	20	977	2 992
377	Tirschenreuth	14	1 067	3 651
3	**Oberpfalz**	**190**	**13 859**	**50 855**

Noch: **3. Betriebe, tätige Personen und Entgelte im Bauhauptgewerbe in Bayern nach Kreisen**

Betriebe von rechtlichen Einheiten mit 20 oder mehr tätigen Personen

März 2025

Schl.-Nr.	Gebiet	Bauhauptgewerbe in Bayern		
		Betriebe	tätige Personen	Entgelte
		Anzahl		1 000 €
	Regierungsbezirk Oberfranken			
	Kreisfreie Städte			
461	Bamberg	8	389	1 256
462	Bayreuth	9	1 292	5 946
463	Coburg	5	160	572
464	Hof	3	394	1 349
	Landkreise			
471	Bamberg	28	965	3 194
472	Bayreuth	11	311	1 093
473	Coburg	10	507	1 666
474	Forchheim	9	544	1 840
475	Hof	14	521	1 722
476	Kronach	4	386	1 189
477	Kulmbach	16	772	2 678
478	Lichtenfels	11	1 030	3 445
479	Wunsiedel i. Fichtelgebirge	7	346	933
4	**Oberfranken**	**135**	**7 617**	**26 882**
	Regierungsbezirk Mittelfranken			
	Kreisfreie Städte			
561	Ansbach	3	92	•
562	Erlangen	8	711	2 820
563	Fürth	5	379	1 419
564	Nürnberg	55	3 331	12 988
565	Schwabach	4	436	•
	Landkreise			
571	Ansbach	42	1 903	5 934
572	Erlangen-Höchstadt	11	354	1 193
573	Fürth	11	351	1 375
574	Nürnberger Land	15	734	2 726
575	Neustadt a. d. Aisch-Bad Windsheim	16	659	2 165
576	Roth	22	829	2 741
577	Weißenburg-Gunzenhausen	14	448	1 309
5	**Mittelfranken**	**206**	**10 227**	**37 336**
	Regierungsbezirk Unterfranken			
	Kreisfreie Städte			
661	Aschaffenburg	12	843	3 974
662	Schweinfurt	9	1 266	6 309
663	Würzburg	6	391	1 557
	Landkreise			
671	Aschaffenburg	17	508	1 971
672	Bad Kissingen	26	1 979	6 984
673	Rhön-Grabfeld	18	875	3 127
674	Haßberge	11	405	1 279
675	Kitzingen	8	426	1 519
676	Miltenberg	14	589	2 248
677	Main-Spessart	23	905	3 512
678	Schweinfurt	13	571	1 905
679	Würzburg	21	714	2 401
6	**Unterfranken**	**178**	**9 472**	**36 785**
	Regierungsbezirk Schwaben			
	Kreisfreie Städte			
761	Augsburg	19	1 395	6 608
762	Kaufbeuren	6	1 051	3 646
763	Kempten (Allgäu)	4	308	1 139
764	Memmingen	6	1 415	5 213
	Landkreise			
771	Aichach-Friedberg	20	723	2 330
772	Augsburg	36	1 628	5 231
773	Dillingen a. d. Donau	28	1 262	4 161
774	Günzburg	25	1 784	6 013
775	Neu-Ulm	21	1 114	4 371
776	Lindau (Bodensee)	10	301	933
777	Ostallgäu	34	1 865	6 198
778	Unterallgäu	44	3 238	11 809
779	Donau-Ries	20	1 392	5 084
780	Oberallgäu	30	1 398	4 847
7	**Schwaben**	**303**	**18 874**	**67 585**

4. Geleistete Arbeitsstunden im Bauhauptgewerbe in Bayern nach Bausparten und Regierungsbezirken

Betriebe von rechtlichen Einheiten mit 20 oder mehr tätigen Personen

März 2025

Schl.-Nr.	Gebiet	Geleistete Arbeitsstunden im Bauhauptgewerbe in Bayern							
		ins-gesamt	davon						
			Wohnungs-bau	gewerblicher und industrieller Bau[1]		öffentlicher und Verkehrsbau			
						Hochbau		Tiefbau	
				Hochbau	Tiefbau	für Organisationen ohne Erwerbszweck	für Gebietskörperschaften und Sozialversicherungen	Straßenbau	für Gebietskörperschaften und Sozialversicherungen
		1 000							
1	Oberbayern	2 925	1 008	490	646	22	127	382	248
2	Niederbayern	1 368	299	207	374	13	114	94	267
3	Oberpfalz	1 232	241	329	257	16	66	150	174
4	Oberfranken	643	167	102	115	12	42	75	131
5	Mittelfranken	958	241	188	195	17	67	90	161
6	Unterfranken	826	183	139	161	10	81	90	161
7	Schwaben	1 622	596	345	199	34	104	179	166
	Bayern	**9 574**	**2 734**	**1 800**	**1 947**	**125**	**601**	**1 060**	**1 308**

[1] Einschl. landwirtschaftlicher Bau.

5. Baugewerblicher Umsatz im Bauhauptgewerbe in Bayern nach Bausparten und Regierungsbezirken

Betriebe von rechtlichen Einheiten mit 20 oder mehr tätigen Personen

März 2025

Schl.-Nr.	Gebiet	Baugewerblicher Umsatz[1] im Bauhauptgewerbe in Bayern							
		ins-gesamt	davon						
			Wohnungs-bau	gewerblicher und industrieller Bau[2]		öffentlicher und Verkehrsbau			
						Hochbau		Tiefbau	
				Hochbau	Tiefbau	für Organisationen ohne Erwerbszweck	für Gebietskörperschaften und Sozialversicherungen	Straßenbau	für Gebietskörperschaften und Sozialversicherungen
		1 000 €							
1	Oberbayern	426 847	156 153	70 818	101 928	2 938	26 976	40 453	27 581
2	Niederbayern	246 241	55 679	83 446	37 840	1 131	16 645	11 015	40 485
3	Oberpfalz	272 138	31 541	89 808	90 860	1 677	11 015	20 973	26 264
4	Oberfranken	87 245	20 018	18 427	18 221	1 553	5 766	10 061	13 199
5	Mittelfranken	144 239	29 862	29 221	34 237	2 120	11 983	12 037	24 779
6	Unterfranken	156 595	30 169	42 280	18 650	1 460	27 257	11 762	25 017
7	Schwaben	236 204	81 600	63 082	24 626	3 472	13 734	27 565	22 125
	Bayern	**1 569 509**	**405 023**	**397 081**	**326 361**	**14 350**	**113 375**	**133 867**	**179 451**

[1] Ohne Umsatzsteuer. - [2] Einschl. landwirtschaftlicher Bau.

6. Auftragseingänge im Bauhauptgewerbe in Bayern nach Bausparten und Regierungsbezirken

Betriebe von rechtlichen Einheiten mit 20 oder mehr tätigen Personen

März 2025

Schl.-Nr.	Gebiet	Auftragseingänge im Bauhauptgewerbe in Bayern							
		ins-gesamt	davon						
			Wohnungs-bau	gewerblicher und industrieller Bau[1]		öffentlicher und Verkehrsbau			
						Hochbau		Tiefbau	
				Hochbau	Tiefbau	für Organisationen ohne Erwerbszweck	für Gebietskörperschaften und Sozialversicherungen	Straßenbau	für Gebietskörperschaften und Sozialversicherungen
		1 000 €							
1	Oberbayern	970 144	130 835	84 414	534 399	3 535	31 230	102 634	83 098
2	Niederbayern	324 970	65 679	87 152	39 754	1 481	30 942	44 544	55 417
3	Oberpfalz	640 012	61 262	73 396	402 840	1 381	22 509	63 171	15 452
4	Oberfranken	125 867	14 836	34 952	19 364	1 341	5 004	24 672	25 698
5	Mittelfranken	164 537	49 673	25 461	20 005	3 831	6 639	16 118	42 810
6	Unterfranken	196 613	55 471	43 572	12 770	747	38 014	19 118	26 920
7	Schwaben	313 730	106 774	65 853	33 840	2 836	25 499	42 828	36 102
	Bayern	**2 735 873**	**484 531**	**414 800**	**1 062 972**	**15 152**	**159 837**	**313 085**	**285 497**

[1] Einschl. landwirtschaftlicher Bau.

7. Geleistete Arbeitsstunden im Bauhauptgewerbe in Bayern nach ausgewählten Bausparten und Kreisen

Betriebe von rechtlichen Einheiten mit 20 oder mehr tätigen Personen

März 2025

Schl.-Nr.	Gebiet	Geleistete Arbeitsstunden im Bauhauptgewerbe in Bayern			
		insgesamt	Wohnungsbau	gewerblicher und industrieller Bau[1]	öffentlicher und Verkehrsbau
		1 000			
		Regierungsbezirk Oberbayern			
	Kreisfreie Städte				
161	Ingolstadt	57	34	15	8
162	München	580	207	229	144
163	Rosenheim	63	22	18	23
	Landkreise				
171	Altötting	83	32	38	14
172	Berchtesgadener Land	73	19	29	26
173	Bad Tölz-Wolfratshausen	88	44	33	11
174	Dachau	118	51	40	27
175	Ebersberg	54	21	7	25
176	Eichstätt	71	29	26	16
177	Erding	71	42	•	•
178	Freising	59	36	12	11
179	Fürstenfeldbruck	203	36	140	27
180	Garmisch-Partenkirchen	11	2	5	4
181	Landsberg am Lech	57	26	20	11
182	Miesbach	77	30	43	4
183	Mühldorf a. Inn	63	34	22	8
184	München	312	90	153	69
185	Neuburg-Schrobenhausen	302	27	110	165
186	Pfaffenhofen a. d. Ilm	114	35	47	32
187	Rosenheim	160	72	52	35
188	Starnberg	62	30	•	•
189	Traunstein	179	66	36	77
190	Weilheim-Schongau	67	25	12	31
1	**Oberbayern**	**2 925**	**1 008**	**1 136**	**780**
		Regierungsbezirk Niederbayern			
	Kreisfreie Städte				
261	Landshut	8	•	•	•
262	Passau	124	6	20	98
263	Straubing	30	•	•	•
	Landkreise				
271	Deggendorf	324	34	219	71
272	Freyung-Grafenau	67	15	38	15
273	Kelheim	94	21	32	40
274	Landshut	179	47	87	44
275	Passau	161	31	54	76
276	Regen	133	57	30	46
277	Rottal-Inn	127	45	36	46
278	Straubing-Bogen	66	9	31	27
279	Dingolfing-Landau	55	27	16	12
2	**Niederbayern**	**1 368**	**299**	**581**	**488**
		Regierungsbezirk Oberpfalz			
	Kreisfreie Städte				
361	Amberg	46	10	11	25
362	Regensburg	85	8	35	41
363	Weiden i. d. OPf.	36	8	8	20
	Landkreise				
371	Amberg-Sulzbach	68	25	28	15
372	Cham	275	52	105	118
373	Neumarkt i. d. OPf.	339	46	220	73
374	Neustadt a. d. Waldnaab	93	23	52	19
375	Regensburg	122	30	53	39
376	Schwandorf	75	31	19	26
377	Tirschenreuth	94	9	54	31
3	**Oberpfalz**	**1 232**	**241**	**586**	**406**

[1] Einschl. landwirtschaftlicher Bau.

Noch: **7. Geleistete Arbeitsstunden im Bauhauptgewerbe in Bayern nach ausgewählten Bausparten und Kreisen**

Betriebe von rechtlichen Einheiten mit 20 oder mehr tätigen Personen

März 2025

Schl.-Nr.	Gebiet	Geleistete Arbeitsstunden im Bauhauptgewerbe in Bayern			
		insgesamt	Wohnungsbau	gewerblicher und industrieller Bau[1]	öffentlicher und Verkehrsbau
		1 000			
	Regierungsbezirk Oberfranken				
	Kreisfreie Städte				
461	Bamberg	39	•	•	31
462	Bayreuth	70	11	37	22
463	Coburg	14	9	•	•
464	Hof	42	•	-	•
	Landkreise				
471	Bamberg	100	36	14	51
472	Bayreuth	29	7	9	13
473	Coburg	39	7	27	5
474	Forchheim	49	•	•	•
475	Hof	42	11	12	19
476	Kronach	36	•	•	•
477	Kulmbach	67	7	31	29
478	Lichtenfels	84	23	21	40
479	Wunsiedel i. Fichtelgebirge	30	5	18	8
4	**Oberfranken**	**643**	**167**	**217**	**260**
	Regierungsbezirk Mittelfranken				
	Kreisfreie Städte				
561	Ansbach	10	5	•	•
562	Erlangen	53	8	40	4
563	Fürth	41	•	23	•
564	Nürnberg	328	57	157	113
565	Schwabach	40	•	•	•
	Landkreise				
571	Ansbach	168	57	40	71
572	Erlangen-Höchstadt	36	10	17	9
573	Fürth	35	•	14	•
574	Nürnberger Land	66	•	24	•
575	Neustadt a. d. Aisch-Bad Windsheim	52	27	15	10
576	Roth	85	20	39	26
577	Weißenburg-Gunzenhausen	45	5	11	28
5	**Mittelfranken**	**958**	**241**	**383**	**334**
	Regierungsbezirk Unterfranken				
	Kreisfreie Städte				
661	Aschaffenburg	72	-	32	40
662	Schweinfurt	91	12	48	30
663	Würzburg	26	2	7	17
	Landkreise				
671	Aschaffenburg	49	23	18	8
672	Bad Kissingen	157	40	35	82
673	Rhön-Grabfeld	107	16	52	39
674	Haßberge	40	13	•	•
675	Kitzingen	44	11	24	9
676	Miltenberg	56	18	17	21
677	Main-Spessart	79	14	24	41
678	Schweinfurt	43	11	•	•
679	Würzburg	62	24	19	18
6	**Unterfranken**	**826**	**183**	**301**	**342**
	Regierungsbezirk Schwaben				
	Kreisfreie Städte				
761	Augsburg	117	18	89	9
762	Kaufbeuren	69	•	•	31
763	Kempten (Allgäu)	30	•	•	•
764	Memmingen	94	•	32	•
	Landkreise				
771	Aichach-Friedberg	76	38	•	•
772	Augsburg	156	74	38	45
773	Dillingen a. d. Donau	111	50	37	24
774	Günzburg	148	51	27	70
775	Neu-Ulm	111	37	36	39
776	Lindau (Bodensee)	29	26	•	•
777	Ostallgäu	169	72	49	48
778	Unterallgäu	272	116	99	57
779	Donau-Ries	134	44	34	56
780	Oberallgäu	107	54	36	16
7	**Schwaben**	**1 622**	**596**	**544**	**483**

[1] Einschl. landwirtschaftlicher Bau.

8. Baugewerblicher Umsatz im Bauhauptgewerbe in Bayern nach ausgewählten Bausparten und Kreisen

Betriebe von rechtlichen Einheiten mit 20 oder mehr tätigen Personen

März 2025

Schl.-Nr.	Gebiet	Baugewerblicher Umsatz[1] im Bauhauptgewerbe in Bayern			
		insgesamt	Wohnungsbau	gewerblicher und industrieller Bau[2]	öffentlicher und Verkehrsbau
		1 000 €			
		Regierungsbezirk Oberbayern			
	Kreisfreie Städte				
161	Ingolstadt	10 168	5 432	2 733	2 003
162	München	91 607	25 110	44 876	21 621
163	Rosenheim	27 287	10 977	7 742	8 567
	Landkreise				
171	Altötting	8 937	3 655	4 189	1 093
172	Berchtesgadener Land	10 221	3 420	2 545	4 256
173	Bad Tölz-Wolfratshausen	20 893	15 337	4 202	1 354
174	Dachau	14 097	6 418	4 809	2 870
175	Ebersberg	10 135	4 005	1 131	4 999
176	Eichstätt	9 180	2 752	2 990	3 438
177	Erding	8 142	4 413	•	•
178	Freising	6 967	4 672	1 155	1 139
179	Fürstenfeldbruck	32 425	3 726	25 527	3 172
180	Garmisch-Partenkirchen	1 057	•	217	•
181	Landsberg am Lech	7 242	2 788	1 739	2 715
182	Miesbach	10 083	•	4 830	•
183	Mühldorf a. Inn	6 820	4 717	1 762	341
184	München	40 489	15 377	19 444	5 668
185	Neuburg-Schrobenhausen	29 696	2 786	14 934	11 976
186	Pfaffenhofen a. d. Ilm	18 525	3 607	8 568	6 350
187	Rosenheim	19 562	9 829	5 658	4 076
188	Starnberg	8 661	5 192	•	•
189	Traunstein	22 187	9 828	4 358	8 001
190	Weilheim-Schongau	12 464	6 482	2 858	3 124
1	**Oberbayern**	**426 847**	**156 153**	**172 746**	**97 948**
		Regierungsbezirk Niederbayern			
	Kreisfreie Städte				
261	Landshut	760	•	•	•
262	Passau	38 884	964	26 257	11 663
263	Straubing	4 306	•	•	•
	Landkreise				
271	Deggendorf	64 121	8 226	46 543	9 353
272	Freyung-Grafenau	8 120	1 239	5 094	1 788
273	Kelheim	10 081	2 452	3 862	3 768
274	Landshut	18 677	6 469	7 558	4 650
275	Passau	20 855	4 452	4 783	11 620
276	Regen	21 922	15 079	2 337	4 506
277	Rottal-Inn	39 926	9 935	16 534	13 458
278	Straubing-Bogen	7 908	715	2 715	4 478
279	Dingolfing-Landau	10 679	5 678	3 251	1 750
2	**Niederbayern**	**246 241**	**55 679**	**121 285**	**69 276**
		Regierungsbezirk Oberpfalz			
	Kreisfreie Städte				
361	Amberg	9 498	•	•	6 015
362	Regensburg	11 041	688	7 768	2 585
363	Weiden i. d. OPf.	5 467	•	•	4 127
	Landkreise				
371	Amberg-Sulzbach	7 455	2 877	3 465	1 113
372	Cham	42 244	6 912	17 827	17 505
373	Neumarkt i. d. OPf.	142 145	6 854	117 224	18 067
374	Neustadt a. d. Waldnaab	12 678	3 025	7 720	1 933
375	Regensburg	13 436	4 775	4 922	3 739
376	Schwandorf	13 342	3 773	7 063	2 506
377	Tirschenreuth	14 832	1 050	11 442	2 340
3	**Oberpfalz**	**272 138**	**31 541**	**180 668**	**59 929**

[1] Ohne Umsatzsteuer. - [2] Einschl. landwirtschaftlicher Bau.

Noch: **8. Baugewerblicher Umsatz im Bauhauptgewerbe in Bayern nach ausgewählten Bausparten und Kreisen**

Betriebe von rechtlichen Einheiten mit 20 oder mehr tätigen Personen

März 2025

Schl.-Nr.	Gebiet	Baugewerblicher Umsatz[1] im Bauhauptgewerbe in Bayern			
		insgesamt	Wohnungsbau	gewerblicher und industrieller Bau[2]	öffentlicher und Verkehrsbau
		1 000 €			
	Regierungsbezirk Oberfranken				
	Kreisfreie Städte				
461	Bamberg	3 308	•	•	2 566
462	Bayreuth	21 997	6 064	•	•
463	Coburg	1 210	859	•	•
464	Hof	2 977	•	•	•
	Landkreise				
471	Bamberg	11 267	3 982	1 038	6 247
472	Bayreuth	3 330	•	•	1 426
473	Coburg	4 804	790	3 172	842
474	Forchheim	8 145	1 099	•	•
475	Hof	4 566	1 080	1 301	2 185
476	Kronach	1 215	•	•	•
477	Kulmbach	10 353	667	6 154	3 532
478	Lichtenfels	10 505	2 464	3 704	4 336
479	Wunsiedel i. Fichtelgebirge	3 568	401	2 345	823
4	**Oberfranken**	**87 245**	**20 018**	**36 648**	**30 579**
	Regierungsbezirk Mittelfranken				
	Kreisfreie Städte				
561	Ansbach	•	422	•	•
562	Erlangen	9 311	972	7 618	721
563	Fürth	9 311	•	3 294	•
564	Nürnberg	37 947	7 985	19 315	10 647
565	Schwabach	•	•	•	•
	Landkreise				
571	Ansbach	30 537	5 603	17 041	7 893
572	Erlangen-Höchstadt	3 187	942	1 766	480
573	Fürth	5 300	2 021	•	•
574	Nürnberger Land	14 533	3 365	•	•
575	Neustadt a. d. Aisch-Bad Windsheim	5 476	3 167	1 746	563
576	Roth	11 711	2 733	4 312	4 666
577	Weißenburg-Gunzenhausen	5 706	587	3 077	2 042
5	**Mittelfranken**	**144 239**	**29 862**	**63 458**	**50 919**
	Regierungsbezirk Unterfranken				
	Kreisfreie Städte				
661	Aschaffenburg	22 763	-	14 766	7 997
662	Schweinfurt	39 350	6 917	14 133	18 300
663	Würzburg	5 114	107	3 678	1 329
	Landkreise				
671	Aschaffenburg	7 615	4 203	•	•
672	Bad Kissingen	26 238	3 965	7 410	14 863
673	Rhön-Grabfeld	8 530	1 649	2 138	4 743
674	Haßberge	3 846	•	•	2 965
675	Kitzingen	6 700	1 730	2 811	2 159
676	Miltenberg	10 077	3 801	3 603	2 672
677	Main-Spessart	10 375	1 827	3 108	5 440
678	Schweinfurt	7 858	•	4 193	•
679	Würzburg	8 130	3 706	2 517	1 907
6	**Unterfranken**	**156 595**	**30 169**	**60 930**	**65 496**
	Regierungsbezirk Schwaben				
	Kreisfreie Städte				
761	Augsburg	11 428	2 398	8 831	200
762	Kaufbeuren	7 657	•	•	3 443
763	Kempten (Allgäu)	5 084	•	•	•
764	Memmingen	17 968	•	7 917	•
	Landkreise				
771	Aichach-Friedberg	10 301	6 072	•	•
772	Augsburg	21 522	11 106	5 139	5 277
773	Dillingen a. d. Donau	12 917	7 297	3 819	1 801
774	Günzburg	23 748	7 216	7 088	9 444
775	Neu-Ulm	29 997	7 839	11 551	10 607
776	Lindau (Bodensee)	2 752	2 521	•	•
777	Ostallgäu	19 275	9 325	5 788	4 162
778	Unterallgäu	42 668	15 466	20 593	6 609
779	Donau-Ries	16 288	5 101	4 018	7 168
780	Oberallgäu	14 599	5 445	4 645	4 509
7	**Schwaben**	**236 204**	**81 600**	**87 707**	**66 897**

[1] Ohne Umsatzsteuer. - [2] Einschl. landwirtschaftlicher Bau.

9. Auftragseingänge im Bauhauptgewerbe in Bayern nach ausgewählten Bausparten und Kreisen

Betriebe von rechtlichen Einheiten mit 20 oder mehr tätigen Personen

März 2025

Schl.-Nr.	Gebiet	Auftragseingänge im Bauhauptgewerbe in Bayern			
		insgesamt	Wohnungsbau	gewerblicher und industrieller Bau[1]	öffentlicher und Verkehrsbau
		1 000 €			
		Regierungsbezirk Oberbayern			
	Kreisfreie Städte				
161	Ingolstadt	6 588	2 263	4 163	161
162	München	499 396	13 082	451 887	34 428
163	Rosenheim	32 299	4 285	13 024	14 989
	Landkreise				
171	Altötting	15 602	9 265	5 725	611
172	Berchtesgadener Land	9 011	1 606	5 159	2 246
173	Bad Tölz-Wolfratshausen	7 774	4 867	1 524	1 382
174	Dachau	19 159	10 947	2 382	5 830
175	Ebersberg	10 928	•	•	3 020
176	Eichstätt	12 265	4 677	3 436	4 152
177	Erding	36 483	•	30 530	•
178	Freising	51 688	3 413	•	•
179	Fürstenfeldbruck	7 973	4 530	1 815	1 629
180	Garmisch-Partenkirchen	2 185	•	468	•
181	Landsberg am Lech	10 846	•	6 330	•
182	Miesbach	20 952	•	17 350	•
183	Mühldorf a. Inn	9 144	3 954	•	•
184	München	36 394	7 965	15 938	12 490
185	Neuburg-Schrobenhausen	62 425	3 626	21 727	37 072
186	Pfaffenhofen a. d. Ilm	20 587	3 980	7 878	8 729
187	Rosenheim	34 038	13 237	10 194	10 607
188	Starnberg	7 607	4 215	•	•
189	Traunstein	43 887	8 806	4 050	31 031
190	Weilheim-Schongau	12 914	9 718	2 283	913
1	**Oberbayern**	**970 144**	**130 835**	**618 814**	**220 496**
		Regierungsbezirk Niederbayern			
	Kreisfreie Städte				
261	Landshut	•	•	•	•
262	Passau	40 241	960	17 820	21 460
263	Straubing	•	•	•	•
	Landkreise				
271	Deggendorf	75 471	•	•	21 386
272	Freyung-Grafenau	16 049	3 686	6 817	5 546
273	Kelheim	25 903	1 092	13 332	11 479
274	Landshut	12 298	6 587	3 187	2 523
275	Passau	52 288	7 549	22 842	21 897
276	Regen	24 655	11 419	1 431	11 804
277	Rottal-Inn	39 485	15 984	10 838	12 663
278	Straubing-Bogen	9 497	•	•	5 109
279	Dingolfing-Landau	19 015	8 234	1 487	9 295
2	**Niederbayern**	**324 970**	**65 679**	**126 906**	**132 385**
		Regierungsbezirk Oberpfalz			
	Kreisfreie Städte				
361	Amberg	11 877	•	2 358	•
362	Regensburg	28 604	•	•	12 215
363	Weiden i. d. OPf.	2 781	749	•	•
	Landkreise				
371	Amberg-Sulzbach	•	4 046	•	1 523
372	Cham	190 331	8 259	160 648	21 424
373	Neumarkt i. d. OPf.	160 147	10 418	109 532	40 197
374	Neustadt a. d. Waldnaab	15 139	5 635	6 501	3 003
375	Regensburg	29 799	14 104	8 250	7 445
376	Schwandorf	14 452	4 996	5 465	3 992
377	Tirschenreuth	•	1 254	•	2 762
3	**Oberpfalz**	**640 012**	**61 262**	**476 236**	**102 513**

[1] Einschl. landwirtschaftlicher Bau.

Noch: **9. Auftragseingänge im Bauhauptgewerbe in Bayern nach ausgewählten Bausparten und Kreisen**

Betriebe von rechtlichen Einheiten mit 20 oder mehr tätigen Personen

März 2025

Schl.-Nr.	Gebiet	Auftragseingänge im Bauhauptgewerbe in Bayern			
		insgesamt	Wohnungsbau	gewerblicher und industrieller Bau[1]	öffentlicher und Verkehrsbau
		1 000 €			
	Regierungsbezirk Oberfranken				
	Kreisfreie Städte				
461	Bamberg	2 155	•	•	1 479
462	Bayreuth	14 127	•	6 899	•
463	Coburg	•	222	•	•
464	Hof	•	-	-	•
	Landkreise				
471	Bamberg	15 927	4 013	1 473	10 440
472	Bayreuth	5 176	1 805	1 206	2 164
473	Coburg	8 733	•	6 259	•
474	Forchheim	4 451	•	•	889
475	Hof	13 830	1 853	934	11 043
476	Kronach	28 478	•	•	•
477	Kulmbach	6 368	1 101	860	4 408
478	Lichtenfels	17 780	456	5 037	12 288
479	Wunsiedel i. Fichtelgebirge	6 981	•	1 646	•
4	**Oberfranken**	**125 867**	**14 836**	**54 316**	**56 715**
	Regierungsbezirk Mittelfranken				
	Kreisfreie Städte				
561	Ansbach	•	•	•	•
562	Erlangen	4 787	1 759	2 471	557
563	Fürth	•	•	•	•
564	Nürnberg	60 514	23 494	12 718	24 302
565	Schwabach	•	•	•	•
	Landkreise				
571	Ansbach	29 056	5 714	8 236	15 106
572	Erlangen-Höchstadt	4 676	•	3 933	•
573	Fürth	2 412	•	•	•
574	Nürnberger Land	22 158	4 224	•	•
575	Neustadt a. d. Aisch-Bad Windsheim	9 635	3 531	2 172	3 931
576	Roth	16 543	6 760	6 390	3 392
577	Weißenburg-Gunzenhausen	6 128	614	3 262	2 252
5	**Mittelfranken**	**164 537**	**49 673**	**45 466**	**69 399**
	Regierungsbezirk Unterfranken				
	Kreisfreie Städte				
661	Aschaffenburg	5 317	-	•	•
662	Schweinfurt	54 402	•	20 303	•
663	Würzburg	1 882	•	•	•
	Landkreise				
671	Aschaffenburg	10 144	3 237	2 813	4 095
672	Bad Kissingen	46 797	7 166	5 874	33 757
673	Rhön-Grabfeld	11 386	361	5 954	5 071
674	Haßberge	5 009	•	•	•
675	Kitzingen	7 586	1 941	•	•
676	Miltenberg	26 287	11 611	9 372	5 305
677	Main-Spessart	12 350	3 619	3 824	4 907
678	Schweinfurt	4 878	•	2 318	•
679	Würzburg	10 574	4 301	1 454	4 819
6	**Unterfranken**	**196 613**	**55 471**	**56 342**	**84 799**
	Regierungsbezirk Schwaben				
	Kreisfreie Städte				
761	Augsburg	12 641	•	11 879	•
762	Kaufbeuren	15 455	•	•	6 644
763	Kempten (Allgäu)	7 662	•	3 054	•
764	Memmingen	27 232	•	•	12 957
	Landkreise				
771	Aichach-Friedberg	26 498	22 572	2 798	1 128
772	Augsburg	26 525	10 462	7 790	8 273
773	Dillingen a. d. Donau	18 612	9 958	2 600	6 054
774	Günzburg	22 589	6 629	5 663	10 297
775	Neu-Ulm	29 583	•	11 942	•
776	Lindau (Bodensee)	3 951	•	460	•
777	Ostallgäu	27 351	5 697	10 607	11 047
778	Unterallgäu	50 204	15 318	14 351	20 535
779	Donau-Ries	24 997	12 074	1 909	11 013
780	Oberallgäu	20 433	9 624	9 052	1 756
7	**Schwaben**	**313 730**	**106 774**	**99 692**	**107 264**

[1] Einschl. landwirtschaftlicher Bau.

10. Wertindizes der Auftragseingänge und Auftragsbestände im Bauhauptgewerbe in Bayern

Betriebe von rechtlichen Einheiten mit 20 oder mehr tätigen Personen

Zeit	Bauhauptgewerbe in Bayern							
	ins-gesamt	davon						
		Wohnungs-bau	gewerblicher und industrieller Bau[1]		öffentlicher und Verkehrsbau			
					Hochbau		Tiefbau	
			Hochbau	Tiefbau	für Organisationen ohne Erwerbszweck	für Gebietskörperschaften und Sozialversicherungen	Straßenbau	für Gebietskörperschaften und Sozialversicherungen
	2021 ≙ 100							
Auftragseingänge								
2024 MD	**106,9**	**77,7**	**97,7**	**189,7**	**94,9**	**115,4**	**112,6**	**109,4**
Januar	83,3	50,9	64,1	170,2	52,1	80,0	82,4	122,4
Februar	95,1	77,2	65,1	189,5	65,3	110,9	88,0	108,3
März	139,2	91,1	158,7	184,7	176,1	147,9	170,0	139,5
April	122,2	79,4	112,1	268,2	117,0	100,6	120,3	121,2
Mai	107,9	81,8	109,0	149,3	75,7	90,8	133,1	117,3
Juni	119,3	83,2	119,1	194,8	89,6	165,1	141,8	95,0
Juli	112,0	79,8	97,4	190,8	59,0	94,8	154,3	114,8
August	107,5	67,8	93,9	284,9	82,5	76,7	78,1	109,3
September	101,2	77,4	97,9	136,4	173,6	156,1	96,5	104,3
Oktober	99,6	87,1	87,3	101,6	85,2	136,6	127,7	106,8
November	94,7	72,0	79,0	238,9	60,1	74,9	91,0	59,4
Dezember	101,3	84,1	88,6	166,7	102,8	150,9	68,7	114,2
2025 MD								
Januar	96,0	69,0	75,0	207,4	95,3	183,0	71,2	79,0
Februar	98,2	76,4	91,0	161,9	84,1	104,4	120,8	80,8
März	167,4	94,6	105,6	539,0	83,0	158,3	151,3	138,4
April								
Mai								
Juni								
Juli								
August								
September								
Oktober								
November								
Dezember								
Auftragsbestände (jeweils Ende des Quartals)								
2024 QD	**118,0**	**89,5**	**96,8**	**163,9**	**94,6**	**134,7**	**117,5**	**160,9**
1. Quartal	116,8	91,8	92,1	154,2	99,4	134,3	119,4	165,9
2. Quartal	121,7	91,4	100,6	168,7	97,3	138,2	122,1	166,0
3. Quartal	119,9	87,7	101,9	168,4	95,0	139,8	118,2	160,5
4. Quartal	113,6	87,3	92,7	164,4	86,6	126,5	110,4	151,3
2025 QD								
1. Quartal								
2. Quartal								
3. Quartal								
4. Quartal								

[1] Einschl. landwirtschaftlicher Bau.

11. Bauproduktionsindex im Bauhauptgewerbe in Bayern

Betriebe von rechtlichen Einheiten mit 20 oder mehr tätigen Personen

Jahr	Bauproduktionsindex[1] im Bauhauptgewerbe seit 2015												
	MD	Januar	Februar	März	April	Mai	Juni	Juli	August	September	Oktober	November	Dezember
	2021 ≙ 100												
Hochbau													
2021	100,0	54,9	81,6	106,7	116,5	116,6	114,1	111,1	87,5	112,0	112,9	114,1	71,0
2022	95,4	61,7	83,8	98,2	109,2	108,1	108,8	105,2	86,2	102,1	106,2	107,9	68,2
2023	83,6	55,5	71,3	86,4	98,5	97,1	92,6	94,2	72,1	91,1	92,1	91,8	60,6
2024	78,6	47,7	71,1	83,0	88,9	86,6	90,2	86,2	66,8	85,3	87,7	89,5	61,7
p 2025		47,5	62,1	72,7									
Tiefbau													
2021	100,0	40,1	55,3	96,0	120,2	121,5	120,8	117,1	95,7	120,8	122,3	118,8	68,4
2022	93,1	41,7	59,5	90,2	110,3	111,4	110,6	105,8	89,2	105,7	112,5	113,3	66,8
2023	99,1	44,9	62,3	93,9	121,3	121,0	118,1	118,3	92,2	116,5	117,6	115,4	68,0
2024	105,7	43,9	72,4	107,4	127,7	120,1	125,8	124,1	99,4	119,3	125,0	125,0	80,4
p 2025		47,9	68,2	103,4									
Bauproduktion insgesamt													
2021	100,0	48,6	70,5	102,2	118,1	118,6	116,9	113,6	91,0	115,7	116,9	116,1	69,9
2022	94,6	53,2	73,5	94,9	109,8	109,7	109,7	105,6	87,6	103,8	109,0	110,3	67,7
2023	89,3	51,1	67,4	88,9	107,1	106,1	102,2	103,3	79,7	100,7	101,8	100,7	63,3
2024	88,6	46,1	71,4	92,0	103,3	99,0	103,4	100,3	79,0	97,9	101,6	102,7	68,6
p 2025		47,6	64,3	83,8									

[1] Arbeitstäglich bereinigt.

Aktuelle Veröffentlichungen unter q.bayern.de/produkte

Statistisches Jahrbuch
für Bayern

Das **Statistische Jahrbuch** für Bayern ist das Standardwerk der amtlichen Statistik in Bayern seit 1894. Darin zusammengestellt sind jährlich aktuelle Statistikdaten über Land, Leben, Leute, Politik, Wissenschaft und Wirtschaft in Bayern.

Auf über 700 Seiten enthält es die wichtigsten Ergebnisse aller amtlichen Statistiken – in Form von Tabellen, Graphiken oder Karten – zum Teil mit langjährigen Vergleichsdaten und Zeitreihen.

Ebenso enthalten sind ausgewählte Strukturdaten für Regierungsbezirke, kreisfreie Städte und Landkreise sowie Regionen Bayerns, für Bund und Länder sowie die EU-Mitgliedstaaten.

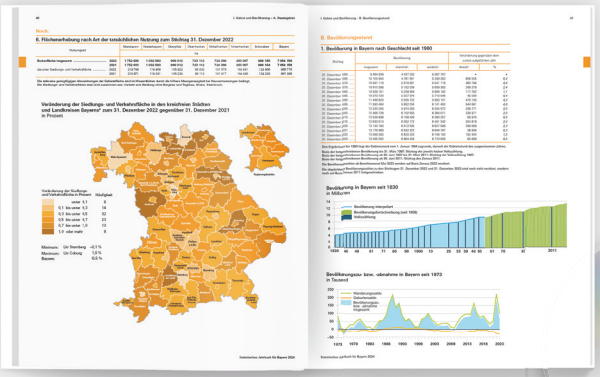

Preise

Buch	39,00 €
Buch + DVD	46,00 €
DVD	12,00 €
Datei (PDF)	12,00 €

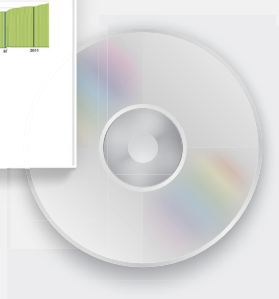

Bayern kompakt

Das Kompendium **Bayern kompakt** bietet auf knapp 50 Seiten die wichtigsten bayerischen Strukturdaten aus Wirtschaft, Gesellschaft und Politik in Texten, Tabellen und Graphiken.

Es verweist zudem auf weiterführende Informationsmedien des Bayerischen Landesamts für Statistik.

Heft und Datei kostenlos

Bayerisches Landesamt für Statistik – Vertrieb, Nürnberger Straße 95, 90762 Fürth
Telefon 0911 98208-6311 | Telefax 0911 98208-96638 | vertrieb@statistik.bayern.de