

# **Statistik von Baden-Württemberg**

**Band  
549**

**Die Bevölkerung 1999**

ISSN 0408 - 1714 (Schriftenreihe)  
ISSN 0174 - 1470 (Bevölkerung)

**Statistisches Landesamt Baden-Württemberg**

Postfach 10 60 33 · 70049 Stuttgart

Herausgeber und Vertrieb: Statistisches Landesamt Baden-Württemberg, Böblinger Str. 68, 70199 Stuttgart,  
E-Mail: [poststelle@stala.bwl.de](mailto:poststelle@stala.bwl.de), Internet: <http://www.statistik.baden-wuerttemberg.de>,  
Telefon (0711) 6 41-28 66, Fax (0711) 6 41-21 30 oder 24 40

**Preis DM 20,90**  
zuzüglich Versandkosten

© Statistisches Landesamt Baden-Württemberg, Stuttgart, 2000

Für nichtgewerbliche Zwecke sind Vervielfältigung und unentgeltliche Verbreitung, auch auszugsweise, mit Quellenangabe gestattet. Die Verbreitung, auch auszugsweise, über elektronische Systeme/Datenträger bedarf der vorherigen Zustimmung. Alle übrigen Rechte bleiben vorbehalten.



## **Vorwort**

Der Querschnittsband „Die Bevölkerung 1999“ führt als 28. Ausgabe dieser Reihe die Veröffentlichung grundlegender Informationen aus dem Spektrum der Bevölkerungsstatistiken fort. Hier finden sich systematisch zusammengestellte Daten zur Altersgliederung der Bevölkerung, zu den Eheschließungen und Ehelösungen, Geburten und Sterbefällen sowie zu den Wanderungsbewegungen innerhalb des Landes und über die Landesgrenzen.

Anhand der übersichtlichen Tabellen und Schaubilder lassen sich auch tiefergehende Einsichten in die aktuellen demographischen Strukturen und Entwicklungen in Baden-Württemberg gewinnen. So zeigen gerade die lang zurückreichenden Zeitreihen zur Bevölkerungsbilanz, wie stark die Wanderungsbewegungen – im Vergleich zu den Geburten und Sterbefällen – seit längerem schon die Entwicklung der Bevölkerungszahl im Lande prägen. Es wurden zudem auch Ergebnisse der jüngsten Sterbetafelberechnungen 1996/98 aufgenommen. Sie geben Auskunft über die aktuelle Sterblichkeitsentwicklung und die durchschnittliche Lebenserwartung der baden-württembergischen Männer und Frauen. Verschiedene Sonderauswertungen der Geburten- und Eheschließungsstatistik enthalten Informationen zum Ehe- und Familienbildungsverhalten.

Über die Landesergebnisse hinaus werden für wichtige Sachverhalte auch regionale Untergliederungen nach den einzelnen Stadt- und Landkreisen ausgewiesen. Damit stehen wesentliche Informationen über die Wanderungsströme zwischen den Kreisen wie auch mit anderen Ländern Deutschlands und dem Ausland als Planungsgrundlage zur Verfügung. Ebenso liegen hier Angaben über die Altersgliederung der Bevölkerung, die Geburtenhäufigkeit und die Einbürgerungen nach Anspruch und Ermessen auf Kreisebene vor.

Um in dieser Veröffentlichungsreihe möglichst vielseitig über demographische Entwicklungen zu informieren, wurden wiederum einige Tabellen des vorausgegangenen Bandes gegen andere an dieser Stelle ausgetauscht. Hinweise auf die jeweils letzte Fundstelle sind im Anschluß an die Erläuterungen zu den verschiedenen Fachbegriffen aufgeführt.

Stuttgart, im März 2000

Statistisches Landesamt  
Baden-Württemberg  
  
Dr. Eberhard Leibing  
Präsident

Inhalt

	Seite
Vorwort	3
Erläuterungen	9
Hinweis	15
Zeichenerklärung	16
Karte: Verwaltungseinteilung des Landes Baden-Württemberg, Stand 31. Dezember 1998	17

Tabellen

Bevölkerungsstand, Bevölkerungsentwicklung, Einbürgerungen

1. Fläche und Bevölkerung in den Stadt- und Landkreisen Baden-Württembergs 1970, 1987 und am 31. Dezember 1998	20
2. Bevölkerungsentwicklung in den Stadt- und Landkreisen Baden-Württembergs 1998	22
3. Bevölkerungsentwicklung in den Großen Kreisstädten Baden-Württembergs 1998	24
4. Bevölkerung in den Stadt- und Landkreisen Baden-Württembergs am 31. Dezember 1998 nach Gemeindegrößenklassen	26
5. Durchschnittliche Bevölkerung in den Stadt- und Landkreisen Baden-Württembergs 1998	28
6. Bevölkerung Baden-Württembergs am 31. Dezember 1998 nach Alter und Geschlecht	
a) Gesamtbevölkerung	30
b) Deutsche	32
c) Ausländer	34
7. Bevölkerung Baden-Württembergs am 31. Dezember 1998 nach Altersgruppen, Familienstand und Geschlecht	
a) Gesamtbevölkerung	36
b) Deutsche	36
c) Ausländer	36
8. Bevölkerung in den Stadt- und Landkreisen Baden-Württembergs am 31. Dezember 1998 nach Altersgruppen	
a) Gesamtbevölkerung	38
b) Deutsche	40
c) Ausländer	42
9. Bevölkerungsbilanz in Baden-Württemberg	
a) Gesamtbevölkerung seit 1950	44
b) Deutsche seit 1980	45
c) Ausländer seit 1980	45
10. Einbürgerungen in Baden-Württemberg 1998 nach Altersgruppen und der früheren Staatsangehörigkeit	47
11. Einbürgerungen in den Stadt- und Landkreisen Baden-Württembergs 1998	48

Natürliche Bevölkerungsbewegung

12. Natürliche Bevölkerungsbewegung in Baden-Württemberg seit 1975	
a) Gesamtbevölkerung	50
b) Deutsche	50
c) Ausländer	51
13. Natürliche Bevölkerungsbewegung in den Stadt- und Landkreisen Baden-Württembergs 1998	
a) Gesamtbevölkerung (Grundzahlen/Verhältniszahlen)	52/58
b) Deutsche (Grundzahlen/Verhältniszahlen)	54/59
c) Ausländer (Grundzahlen/Verhältniszahlen)	56/60

14. Eheschließungen, Geborene und Gestorbene in den Großen Kreisstädten Baden-Württembergs 1998	61
15. Eheschließungen, Geborene und Gestorbene in Baden-Württemberg 1998 nach Kalendermonaten	62
16. Eheschließungen, Geburten und Sterbefälle in Baden-Württemberg seit 1960 nach Wochentagen	63
17. Eheschließungen in Baden-Württemberg 1998 nach der Religionszugehörigkeit der Ehegatten	64
18. Lebendgeborene in Baden-Württemberg 1998 nach der Religionszugehörigkeit der Eltern	64
19. Gestorbene in Baden-Württemberg 1998 nach der Religionszugehörigkeit	64
20. Eheschließende in den Stadt- und Landkreisen Baden-Württembergs 1998 nach dem bisherigen Familienstand	65
21. Eheschließungen in Baden-Württemberg 1998 nach beiderseitigem Alter der Ehegatten	66
22. Durchschnittliches Heiratsalter in Baden-Württemberg seit 1980	66
23. Eheschließende in Baden-Württemberg 1998 nach Altersgruppen, Geschlecht und bisherigem Familienstand	67
24. Eheschließungen in Baden-Württemberg 1998 nach der Staatsangehörigkeit der Ehegatten	68
25. Eheschließungen in Baden-Württemberg seit 1975 nach der Staatsangehörigkeit der Ehegatten	68
26. Erst-Ehen und Wiederverheiratungen in Baden-Württemberg seit 1980	69
27. Eheschließungen in Baden-Württemberg seit 1960 nach ausgewählter Staatsangehörigkeit der Ehegatten	70
28. Lebendgeborene in Baden-Württemberg seit 1975 nach der Staatsangehörigkeit der Eltern bzw. der Mutter	71
29. Lebendgeborene in Baden-Württemberg seit 1960 nach ausgewählter Staatsangehörigkeit der Eltern bzw. der Mutter	72
30. Lebendgeborene in Baden-Württemberg 1998 nach der Staatsangehörigkeit der Eltern bzw. der Mutter	73
31. Lebendgeborene in Baden-Württemberg 1998 nach Eheschließungs- und Geburtsjahren der Mütter	74
32. Lebend- und Totgeborene in Baden-Württemberg 1998 nach dem Alter der Mutter	76
33. Lebendgeborene miteinander verheirateter Eltern in Baden-Württemberg 1998 nach Geburtsgewicht sowie Alter der Mutter	76
34. Lebendgeborene miteinander verheirateter Eltern in Baden-Württemberg 1998 nach Geburtsgewicht und Lebendgeburtenfolge	77
35. Durchschnittliches Alter der Mütter bei der Geburt ihrer lebendgeborenen Kinder in Baden-Württemberg seit 1975	77
36. Lebendgeborene in den Stadt- und Landkreisen Baden-Württembergs 1998 nach dem Geburtsgewicht	78
37. Lebendgeborene miteinander verheirateter Eltern in Baden-Württemberg seit 1980 nach der Lebendgeburtenfolge	79
38. Lebendgeborene in Baden-Württemberg seit 1971 nach dem Geburtsgewicht	79
39. Lebendgeborene in Baden-Württemberg seit 1946 nach der Religionszugehörigkeit der Eltern	80
40. Mehrlingsgeburten und Mehrlingskinder in Baden-Württemberg seit 1975	81
41. Zusammengefaßte, allgemeine und eheliche Fruchtbarkeitsziffern in Baden-Württemberg seit 1980	82
42. Altersspezifische Fruchtbarkeitsziffern in Baden-Württembergs 1997 und 1998	82

43. Lebendgeborene sowie allgemeine und altersspezifische Fruchtbarkeitsziffern 1998 in den Stadt- und Landkreisen Baden-Württembergs	83
44. Fruchtbarkeitsziffern der Mütter der Geburtsjahre 1935 bis 1970 in Baden-Württemberg	84
45. Kumulierte Fruchtbarkeitsziffern der Mütter der Geburtsjahre 1935 bis 1969 in Baden-Württemberg	86
46. Lebendgeborene miteinander verheirateter Eltern in Baden-Württemberg 1998 nach dem Eheschließungsjahr der Mutter und der Lebendgeburtenfolge	89
47. Lebend- und Totgeborene in Baden-Württemberg 1998 nach Geburtsgewicht, Geschlecht und Legitimität	89
48. Totgeborene, perinatale Sterbefälle sowie Säuglingssterbefälle in Baden-Württemberg 1998 nach Geburtsgewicht	90
49. Lebendgeborene in Baden-Württemberg 1998 nach Geburtsgewicht und Körperlänge sowie gestorbene Säuglinge nach Geburtsgewicht und Lebensdauer	90
50. Säuglingssterblichkeit in den Stadt- und Landkreisen Baden-Württembergs seit 1973/75	91
51. Säuglingssterblichkeit und perinatale Sterblichkeit in Baden-Württemberg seit 1946	92
52. Gestorbene Säuglinge in den Stadt- und Landkreisen Baden-Württembergs 1998 nach dem Geburtsgewicht	93
53. Gestorbene Säuglinge in den Stadt- und Landkreisen Baden-Württembergs 1996 bis 1998	94
54. Gestorbene Säuglinge in Baden-Württemberg 1998 nach Alter in Tagen und Monaten sowie nach Legitimität	95
55. Gestorbene in Baden-Württemberg 1998 nach Geschlecht und Staatsangehörigkeit	95
56. Gestorbene in Baden-Württemberg seit 1951 nach der Religionszugehörigkeit	96
57. Gestorbene in Baden-Württemberg seit 1936/38 nach Geschlecht und Familienstand	97
58. Gestorbene in Baden-Württemberg 1998 nach ausgewählten Todesursachen, Altersgruppen und Geschlecht	98
59. Sterbeziffern in Baden-Württemberg seit 1950 nach Altersgruppen und Geschlecht	102
60. Gestorbene in Baden-Württemberg 1998 nach Altersgruppen, Geschlecht und Familienstand	102
61. Ehelösungen durch Tod des Ehegatten sowie gerichtliches Urteil in Baden-Württemberg seit 1960 nach Alter und Geschlecht	103

## **Gerichtliche Ehelösungen**

62. Gerichtliche Ehelösungen in Baden-Württemberg seit 1975 nach Art des Urteils	106
63. Ehescheidungen in Baden-Württemberg 1998 nach Staatsangehörigkeit der Geschiedenen	107
64. Ehescheidungen in Baden-Württemberg 1998 nach Eheschließungsjahr, Entscheidung in der Ehesache und Antragsteller	107
65. Ehescheidungen in Baden-Württemberg in ausgewählten Jahren nach dem Alter der Geschiedenen	108
66. Ehescheidungen in Baden-Württemberg seit 1955 nach Altersgruppen der beiden Geschiedenen	109
67. Ehescheidungen in den Stadt- und Landkreisen Baden-Württembergs 1998 nach dem Antragsteller und Ehedauer	110
68. Geschiedene in den Stadt- und Landkreisen Baden-Württembergs 1998 nach Geschlecht und Alter	111

## **Räumliche Bevölkerungsbewegung**

69. Wanderungen in Baden-Württemberg seit 1985	
a) Gesamtbevölkerung	114
b) Deutsche	114
c) Ausländer	114

70. Wanderungen zwischen Baden-Württemberg und dem Ausland 1997 und 1998 nach der Staatsangehörigkeit	115
71. Wanderungen über die Landesgrenze Baden-Württembergs 1997 und 1998 nach Herkunft und Ziel	116
72. Wanderungen über die Landesgrenze Baden-Württembergs 1998 nach ausgewählten Merkmalen	117
73. Wanderungen über die Landesgrenze Baden-Württembergs 1998 nach Alters- und Geburtsjahren	118
74. Wanderungsströme zwischen den Regionen Baden-Württembergs 1998	
a) Gesamtbevölkerung	120
b) Ausländer	120
c) Positive Wanderungssalden der Gesamtbevölkerung	120
75. Wanderungen in Baden-Württemberg 1998 nach ausgewählten Strömen	122
76. Wanderungsbewegung innerhalb des Landes Baden-Württemberg 1998	144
77. Wanderungen über die Gemeindegrenze (Gesamtwanderung) in den Stadt- und Landkreisen Baden-Württembergs 1998	
a) Gesamtbevölkerung	145
b) Deutsche	146
c) Ausländer	147

## **Sterbetafel**

78. Abgekürzte Sterbetafel für Baden-Württemberg 1996/98	150
--	-----

## **Schaubilder**

1. Bevölkerungszunahme in den Stadt- und Landkreisen Baden-Württembergs 1990/98	21
2. Ab- bzw. Zunahme der Einwohnerzahl in den Gemeinden Baden-Württembergs 1998	25
3. Altersaufbau der Bevölkerung in Baden-Württemberg am 31. Dezember 1998	29
4. Bevölkerungsbilanz in Baden-Württemberg seit 1960	46
5. Lebendgeborene und Gestorbene in Baden-Württemberg 1991 bis 1998	51
6. Nichtehelich Lebendgeborene in Baden-Württemberg 1991 bis 1998	51
7. Eheschließungen in Baden-Württemberg von und mit ausländischen Ehepartnern seit 1950	69
8. Zeitabstand Lebendgeborener miteinander verheirateter Eltern in Baden-Württemberg 1998 nach der Lebendgeburtenfolge	75
9. Allgemeine Fruchtbarkeitsziffern in den Stadt- und Landkreisen Baden-Württembergs 1998	88
10. Gestorbene männliche und weibliche Personen seit 1946 in Baden-Württemberg nach Familienstand	104
11. Ehescheidungen in Baden-Württemberg seit 1953 nach ausgewählter Ehedauer	106
12. Ehescheidungen in Baden-Württemberg seit 1950 auf 10 000 Eheschließungen des jeweiligen Heiratsjahrgangs	108

# Erläuterungen

## Bevölkerungsstand bzw. -entwicklung

### Gebietsstand

Die Angaben beziehen sich im allgemeinen auf den jeweiligen Gebietsstand, wie er im Zeitpunkt oder Zeitraum der jeweiligen Erhebung bzw. Erfassung bestand. Sofern ein besonderer Gebietsstand zutrifft, ist er bei der betreffenden Tabelle angegeben.

### Bevölkerung

Zur Bevölkerung zählen alle Personen, die in dem betreffenden Gebiet ihren ständigen Wohnsitz haben. Personen, die mehrere Wohnungen innehaben, werden der Bevölkerung der Gemeinde zugerechnet, in der sich die Hauptwohnung im Sinne des § 17 Absatz 2 Meldegesetz befindet. Nicht zur Bevölkerung zählen die Angehörigen der ausländischen Stationierungstreitkräfte sowie der ausländischen diplomatischen und konsularischen Vertretungen mit ihren Familienangehörigen.

### Ausländer

Personen, die eine ausländische Staatsangehörigkeit besitzen oder staatenlos sind bzw. deren Staatsangehörigkeit nicht geklärt ist.

Nicht in der Ausländerzahl enthalten sind:

- Personen, die neben der deutschen noch eine ausländische Staatsangehörigkeit besitzen; dies gilt insbesondere bei Aussiedlern, die neben ihrer ausländischen auch die deutsche Staatsangehörigkeit angeben
- Angehörige der ausländischen Stationierungstreitkräfte sowie der ausländischen diplomatischen und konsularischen Vertretungen mit ihren Familienangehörigen
- Lebendgeborene, bei denen nur ein Elternteil Ausländer ist, vgl. auch Artikel 4 des Gesetzes vom 30. Juni 1993 (BGBl. I S. 1062).

### Bevölkerungsfortschreibung

Die Bevölkerungszahlen werden auf der Grundlage der jeweils letzten allgemeinen Zählung der Bevölkerung (hier: der Volkszählung vom 25. Mai 1987) nach den Ergebnissen der Statistik der natürlichen Bevölkerungsbewegung (Geburten und Sterbefälle) und der Wanderungsstatistik (Zu- und Fortzüge, Mitteilungen über den Wechsel der Hauptwohnung, Änderungen der Staatsangehörigkeit) fortgeschrieben.

In der Wanderungsstatistik werden die Zu- und Fortzüge anhand der Angaben der Meldepflichtigen bei den Meldebehörden erfasst. Hier spielt insbesondere die Angabe zur

Gemeinde der bisherigen Wohnung eine große Rolle, anhand derer der Herkunftsgemeinde die jeweilige Person abgezogen wird. Nach der bisherigen Erfahrung erweisen sich die diesbezüglichen Angaben oftmals als nicht zutreffend. Dieser Sachverhalt wird dem Statistischen Landesamt allerdings erst bekannt, nachdem die von den Meldebehörden gelieferten Daten verarbeitet worden sind. Dadurch können die fortgeschriebenen Einwohnerzahlen im Einzelfall zunächst überhöht bzw. zu niedrig sein. Erforderliche Berichtigungen lassen sich, falls die betreffenden Fälle überhaupt auffindbar sind, erst im nachhinein durchführen.

### Einbürgerungen

Seit dem 1. Januar 1981 wird bundeseinheitlich eine Einbürgerungsstatistik durchgeführt. Bis dahin sind die Einbürgerungen der Staatsangehörigkeitsstatistik entnommen. Die Einbürgerung erfolgt 1998 überwiegend nach folgenden Gesetzen:

- Reichs- und Staatsangehörigkeitsgesetz (RuStAG) vom 22. Juli 1913 (RGBl. S. 583), geändert durch Artikel 4 des Gesetzes vom 30. Juni 1993 (BGBl. I S. 1062)
- Gesetz zur Regelung von Fragen der Staatsangehörigkeit (StaRegG) vom 22. Februar 1955 (BGBl. I S. 65), geändert durch Gesetz vom 18. Juli 1979 (BGBl. I S. 1061).
- Gesetz über die Einreise und den Aufenthalt von Ausländern im Bundesgebiet (AuslG) vom 9. Juli 1990 (BGBl. I S. 1354), geändert durch Artikel 2 des Gesetzes vom 30. Juni 1993 (BGBl. I S. 1062).

Man unterscheidet:

#### Anspruchseinbürgerungen

Einen Anspruch auf Einbürgerung hat, wer zu dem in den Staatsangehörigkeitsgesetzen erwähnten Personenkreis gehört, der bei Erfüllung der gesetzlichen Bestimmungen einzubürgern ist.

In der überwiegenden Zahl der Fälle handelt es sich um Spätaussiedler, die in Deutschland Aufnahme gefunden haben und nach Artikel 116 Absatz 1 des Grundgesetzes bereits einen staatsangehörigkeitsrechtlichen Status besitzen, der dem der deutschen Staatsangehörigen vergleichbar ist (Statusdeutsche). Diese werden nach der Rechtsordnung wie Inländer behandelt, aber erst durch die Anspruchseinbürgerung deutsche Staatsangehörige im Rechtssinne.

Des weiteren wurden seit dem 30. Juni 1993 die erleichterten Einbürgerungen nach § 85 und § 86 Absatz 1 Ausländergesetz (AuslG) als Anspruchseinbürgerungen gewertet. Hier handelt es sich zum einen um Ausländer zwischen 16 und 22 Jahren, die seit acht Jahren ihren ge-

wöhnlichen Aufenthalt im Bundesgebiet haben, davon sechs Jahre eine Schule (mindestens vier Jahre eine allgemeinbildende Schule) besuchten und nicht wegen einer Straftat verurteilt wurden (§ 85 AuslG) sowie um Ausländer, die seit 15 Jahren im Bundesgebiet leben, nicht wegen einer Straftat verurteilt wurden und ihren Lebensunterhalt selbst bestreiten können (§ 86 Abs. 1 AuslG).

### *Ermessenseinbürgerungen*

Im Ermessenswege können oder sollen Ausländer und Staatenlose eingebürgert werden, die keinen Einbürgerungsanspruch besitzen, aber die sonstigen Einbürgerungsvoraussetzungen erfüllen.

## **Mittlere Bevölkerung**

### *Mittlere Monatsbevölkerung*

Arithmetisches Mittel aus Bevölkerung am Monatsanfang und Monatsende.

### *Mittlere Jahresbevölkerung*

Arithmetisches Mittel aus den 12 gemittelten Monatswerten.

### *Mittlere Jahresbevölkerung nach Altersjahren*

Für jedes Altersjahr arithmetisches Mittel aus den Zahlen am Jahresanfang und Jahresende sowie Multiplikation mit einem Faktor, der aus dem Quotient der mittleren Jahresbevölkerung und dem arithmetischen Mittel aus Jahresanfang und Jahresende gebildet wird

## **Natürliche Bevölkerungsbewegung**

Die natürliche Bevölkerungsbewegung hält die quantitative und qualitative Veränderung des Bevölkerungsstandes durch Geburten, Sterbefälle, Eheschließungen und gerichtliche Ehelösungen fest.

Hierin ist nur Material enthalten, das von deutschen Standesämtern beurkundet wurde. So wird zum Beispiel ein erheblicher Anteil von Geburten ausländischer Kinder im jeweiligen Heimatland beurkundet.

Die Bevölkerungsfortschreibung ist an sehr enge Termine gebunden. Daher muß die Aufbereitung der natürlichen Bevölkerungsbewegung jeweils an einem bestimmten Stichtag abgebrochen werden. Stark verspätet eingehende Zählkarten werden dann dem folgenden Monat zugerechnet.

Für wissenschaftliche Zwecke bereitet daher das Statistische Landesamt seit 1987 die Daten der natürlichen

Bevölkerungsbewegung jeweils am Jahresende genau nach dem Ereignistermin nochmals auf. Diese bereinigten Daten sind in Tabelle 15 ausgewiesen. Aus den geschilderten Gründen kann es zu kleinen Differenzen zwischen den in Tabelle 15 ausgewiesenen und den in die Bevölkerungsfortschreibung eingegangenen Monats- und Vierteljahreswerten kommen.

## **Eheschließungen**

Standesamtliche Trauungen, auch von Ausländern, mit Ausnahme der Fälle, in denen beide Ehegatten Mitglieder der im Bundesgebiet stationierten ausländischen Streitkräfte sind.

## **Lebendgeborene**

Kinder, bei denen nach der Scheidung vom Mutterleib entweder das Herz geschlagen oder die Nabelschnur pulsiert oder die natürliche Lungenatmung eingesetzt hat.

## **Legitimität**

Durch das Gesetz zur Reform des Kindschaftsrechts (KindRG) vom 16. Dezember 1997 ist der Begriff "nicht-eheliches Kind" durch die Worte "Kind, dessen Eltern nicht miteinander verheiratet sind", ersetzt worden. Daher wurden in den nachfolgenden Tabellen die Benennungen "ehe-lich" und "nichtehelich" durch Bezeichnungen ersetzt, die dieser Änderung entsprechen.

## **Totgeborene**

Kinder, bei denen nach der Scheidung vom Mutterleib weder das Herz geschlagen noch die Nabelschnur pulsiert noch die natürliche Lungenatmung eingesetzt hat, und die mindestens 500 Gramm (vor April 1994 weniger als 1 000 Gramm) schwer sind. Sie werden im Rahmen der Geburtenstatistik nachgewiesen.

Ist die Leibesfrucht weniger als 500 Gramm (vor April 1994 weniger als 1 000 Gramm) schwer, so handelt es sich um eine Fehlgeburt; diese Fehlgeburten werden vom Standesbeamten nicht registriert und bleiben daher in der Statistik der natürlichen Bevölkerungsbewegung außer Betracht.

## **Gestorbene**

Ohne Totgeborene, standesamtlich beurkundete Kriegsterbefälle und gerichtliche Todeserklärungen.

## **Säuglingssterbefälle**

Gestorbene im ersten Lebensjahr.

## **Perinatale Sterbefälle**

Totgeborene und Gestorbene in den ersten sieben Lebens-  
tagen.

## **Gesamtgeburtenfolge**

Reihenfolge der von einer Mutter in der bestehenden Ehe  
lebend- und totgeborenen Kinder einschließlich der legiti-  
mierten Kinder (erstes, zweites, drittes usw. Kind).

## **Lebendgeburtenfolge**

Reihenfolge der von einer Mutter in der bestehenden Ehe  
lebendgeborenen Kinder einschließlich der legitimierten  
Kinder.

## **Geburtenabstand**

Zeitraum zwischen zwei aufeinanderfolgenden Niederkünf-  
ten.

## **Gerichtliche Ehelösungen**

### **Ehelösungen**

Am 1. Juli 1977 trat das Erste Gesetz zur Reform des Ehe-  
und Familienrechts vom 14. Juni 1976 (1. Ehe RG) in Kraft.  
In der Statistik der gerichtlichen Ehelösungen wurde dadurch  
eine weitgehende Umgestaltung des Tabellenprogramms er-  
forderlich, weil das neue Gesetz nicht nur Änderungen im  
Prozeßverfahren, sondern auch solche inhaltlicher Art (u.a.  
Wegfall des Schuldprinzips) gebracht hat.  
Auch nach dem neuen Gesetz werden drei Arten der Ehe-  
lösung unterschieden.

Nichtigkeit der Ehe, Aufhebung der Ehe und Ehescheidung.

Die Voraussetzungen, unter denen die Scheidung begehrt  
werden kann, sind in den §§ 1565 bis 1568 BGB aufgeführt.

Diese Paragraphen lauten:

### **§ 1565**

(1) Eine Ehe kann geschieden werden, wenn sie geschei-  
tert ist. Die Ehe ist gescheitert, wenn die Lebensgemein-  
schaft der Ehegatten nicht mehr besteht und nicht erwar-  
tet werden kann, daß die Ehegatten sie wiederherstellen.

(2) Leben die Ehegatten noch nicht ein Jahr getrennt, so  
kann die Ehe nur geschieden werden, wenn die Fortset-  
zung der Ehe für den Antragsteller aus Gründen, die in

der Person des anderen Ehegatten liegen, eine unzumut-  
bare Härte darstellen würde.

### **§ 1566**

(1) Es wird unwiderlegbar vermutet, daß die Ehe geschei-  
tert ist, wenn die Ehegatten seit einem Jahr getrennt le-  
ben und beide Ehegatten die Scheidung beantragen oder  
der Antragsgegner der Scheidung zustimmt.

(2) Es wird unwiderlegbar vermutet, daß die Ehe geschei-  
tert ist, wenn die Ehegatten seit drei Jahren getrennt leben.

### **§ 1567**

(1) Die Ehegatten leben getrennt, wenn zwischen ihnen  
keine häusliche Gemeinschaft besteht und ein Ehegatte  
sie erkennbar nicht herstellen will, weil er die eheliche Le-  
bensgemeinschaft ablehnt. Die häusliche Gemeinschaft  
besteht auch dann nicht mehr, wenn die Ehegatten inner-  
halb der ehelichen Wohnung getrennt leben.

(2) Ein Zusammenleben über kürzere Zeit, das der Ver-  
söhnung der Ehegatten dienen soll, unterbricht oder hemmt  
die in § 1566 bestimmten Fristen nicht.

### **§ 1568**

(1) Die Ehe soll nicht geschieden werden, obwohl sie ge-  
scheitert ist, wenn und solange die Aufrechterhaltung der  
Ehe im Interesse der aus der Ehe hervorgegangenen min-  
derjährigen Kinder aus besonderen Gründen ausnahms-  
weise notwendig ist oder wenn und solange die Scheidung  
für den Antragsgegner, der sie ablehnt, auf Grund außer-  
gewöhnlicher Umstände eine so schwere Härte darstel-  
len würde, daß die Aufrechterhaltung der Ehe auch unter  
Berücksichtigung der Belange des Antragstellers aus-  
nahmsweise geboten erscheint.

(2) Absatz 1 ist nicht anzuwenden, wenn die Ehegatten  
länger als fünf Jahre getrennt leben.

## **Verhältniszahlen der Bevölkerungsbewegung**

Verhältniszahlen werden berechnet, um statistische Da-  
ten vergleichbar zu machen. Verhältniszahlen zur  
Bevölkerungsbewegung werden im allgemeinen auf ein  
Kalenderjahr bezogen. Auch bei Ziffern für Quartale oder  
Monate ist es üblich, sie mittels Umrechnungsfaktoren auf  
ein Jahr zu beziehen.

### **Allgemeine Eheschließungs-, Geburten- und Sterbeziffer**

Die Anzahl der Eheschließungen, Lebendgeborenen und  
Gestorbenen wird auf 1 000 der mittleren Bevölkerung  
bezogen.



**Altersspezifische Eheschließungs-, Geburten- und Sterbeziffer**

Die Anzahl der Heiratenden, der Mütter von Lebendgeborenen und der Gestorbenen eines bestimmten Altersjahres oder einer Altersgruppe wird auf 1 000 Personen der entsprechenden mittleren Bevölkerung bezogen.

**Allgemeine Fruchtbarkeitsziffer**

Lebendgeborene von Müttern im gebärfähigen Alter (zum Beispiel 15 bis unter 45) bezogen auf 1 000 Frauen der mittleren Bevölkerung gleicher Altersstruktur.

**Altersspezifische Fruchtbarkeitsziffer**

Lebendgeborene von Müttern eines Geburtsjahres auf 1 000 Frauen des gleichen Geburtsjahres.

**Allgemeine familienstandsspezifische Fruchtbarkeitsziffer**

Lebendgeborene von Müttern eines Familienstandes auf 1 000 Frauen im gebärfähigen Alter des gleichen Familienstandes. Diese Ziffern werden auch altersspezifisch berechnet.

**Zusammengefaßte Fruchtbarkeitsziffer**

Die zusammengefaßte Fruchtbarkeitsziffer ergibt sich als Summe der altersjahresspezifischen Fruchtbarkeitsziffern eines Kalenderjahres. Sie gibt die Gesamtzahl der lebendgeborenen Kinder an, die 1 000 Frauen beim Durchlaufen des gesamten fruchtbaren Alters unter den Fruchtbarkeitsverhältnissen des betreffenden Kalenderjahres zur Welt bringen würden. Die zusammengefaßte Fruchtbarkeitsziffer ist als Fruchtbarkeitsmaß in der internationalen Literatur unter der Bezeichnung „total fertility rate“ (TFR) geläufig. Die Berechnung einer ehelichen zusammengefaßten Fruchtbarkeitsziffer ist nicht sinnvoll.

**Kohortenanalyse**

Kohorten sind Gruppen von Personen oder Einheiten, die durch einen gleichzeitigen Beginn oder durch ein gleichzeitiges Eintreten in die Untersuchung definiert werden. Die Analyse von Kohorten stellt somit eine echte Längsschnittuntersuchung dar.

**Querschnittsanalyse**

Betrachtung von Personen und Einheiten eines oder mehrerer Berichtsjahre. Die Untersuchung deutet die Beobachtungsreihe dieses Zeitraums als Verlaufsreihe um. Vorteil: Querschnittsanalysen benötigen nur einen kurzen Be-

obachtungszeitraum und führen rasch zu dringend benötigten Ergebnissen. Nachteil: Alle Gliederungen unterliegen der Verhaltenskomponente des Beobachtungszeitraums.

**Durchschnittliches Heiratsalter**

Die Zahlen der eheschließenden Männer und die der Frauen eines jeden Altersjahres werden – getrennt nach insgesamt und dem jeweiligen Familienstand vor der Eheschließung – mit dem entsprechenden durchschnittlichen Altersjahr multipliziert.

Die Ergebnisse werden addiert und die so gewonnenen Summen durch die Gesamtzahl der Eheschließenden – wiederum getrennt nach insgesamt und dem jeweiligen Familienstand vor der Eheschließung – dividiert (gewogenes arithmetisches Mittel).

**Säuglingssterblichkeit**

Es wird die Zahl der Gestorbenen im ersten Lebensjahr bezogen auf 1 000 Lebendgeborene. In einem rohen Verfahren – in diesem Band benutzt für die Ziffern für Kreise, Regionen und Regierungsbezirke – werden die gestorbenen Säuglinge eines Kalenderjahres bezogen auf 1 000 Lebendgeborene des gleichen Kalenderjahres. Für die Ziffern auf Landesebene werden genauere Methoden angewandt (90 : 10 Verfahren bzw. unter Berücksichtigung der Geburtenentwicklung in den jeweils vorangegangenen 12 Monaten).

**Neugeborenensterblichkeit (Frühsterblichkeit)**

Die Anzahl der Gestorbenen in den ersten sieben Lebenstagen in einem Kalenderjahr wird auf 1 000 Lebendgeborene des gleichen Kalenderjahres bezogen.

**Perinatale Sterblichkeit**

Die Anzahl der Totgeborenen und der Gestorbenen in den ersten sieben Lebenstagen in einem Kalenderjahr wird auf 1 000 Lebend- und Totgeborene des gleichen Kalenderjahres zogen.

**Heiratshäufigkeiten**

Die Anzahl der Eheschließenden wird auf 1 000 Nicht-verheiratete der entsprechenden Altersgruppe bezogen.

**Ehescheidungen auf 10 000 bestehende Ehen**

Die Zahl der Ehescheidungen kann bezogen werden auf je 10 000 bestehende Ehen. Da es in der amtlichen Statistik keine Fortschreibung der Zahl der Ehen gibt, wird dafür ersatzweise die mittlere Zahl der verheirateten Frauen zugrunde gelegt.

## Räumliche Bevölkerungsbewegung

Die räumliche Bevölkerungsbewegung, auch Wanderungsbewegung genannt, umfaßt die quantitative und qualitative Veränderung des Bevölkerungsstandes durch Zu- bzw. Fortzüge.

Unberücksichtigt bleiben Umzüge innerhalb der Gemeinden (Ortsumzüge).

Die Zahl der Wanderungen in einem bestimmten Zeitraum ist in der Regel etwas größer als die Zahl der in dieser Zeit gewanderten Personen, weil der einzelne Wanderungsfall erfaßt wird. Die Wanderungsstatistik umfaßt die Landesbinnenwanderung und die Landesaußenwanderung.

Ab dem 27. April 1983 sind auch die Fälle eingeschlossen, in denen jemand unter Beibehaltung einer weiteren Wohnung eine Hauptwohnung bezieht. Mitteilungen über den Wechsel einer Hauptwohnung werden ebenso berücksichtigt. Aufgrund des Ausfalles der Volkszählung 1983 wurde bis zum Volkszählungstichtag weiterhin die Aufgabe einer weiteren Wohnung unter Rückkehr in die beibehaltene Hauptwohnung ausgewertet (Altfall).

Ab dem Volkszählungstichtag erfolgt die Zuordnung bei Personen, die mehrere Wohnungen innehaben, an der Hauptwohnung gemäß § 17 Meldegesetz.

In der Wanderungsstatistik werden die Zu- und Fortzüge anhand der Angaben der Meldepflichtigen bei den Meldebehörden erfaßt. Nach der bisherigen Erfahrung erweisen sich die diesbezüglichen Angaben in manchen Fällen als nicht zutreffend. Dieser Sachverhalt wird dem Statistischen Landesamt allerdings erst bekannt, nachdem die von den Meldebehörden gelieferten Daten verarbeitet worden sind. Dadurch können die ausgewiesenen Wanderungsströme im Einzelfall zunächst überhöht bzw. zu niedrig sein. Erforderliche Berichtigungen lassen sich erst im nachhinein durchführen.

Diese Problematik kam in Baden-Württemberg besonders bei der Feststellung der Zu- und Fortzüge in den beiden Gemeinden mit einer Zentralen Aufnahmestelle für Spätaussiedler (Gemeinde Empfingen im Landkreis Freudenstadt und Stadt Rastatt im Landkreis Rastatt) zum Tragen. Hier können die Berichtigungen zur Zeit nur als Fortzüge ins Ausland erfolgen.

## Landesbinnenwanderung

Zur Landesbinnenwanderung zählen alle Wanderungen von einer Gemeinde in eine andere Gemeinde innerhalb des Landes Baden-Württemberg.

Entsprechend der regionalen Einteilung des Landes kann die Landesbinnenwanderung unterteilt werden in Regierungsbezirks-, Regions- und Kreisbinnenwanderung, wenn die Wanderung innerhalb derselben regionalen Einheit erfolgt.

## Landesaußenwanderung

Zur Landesaußenwanderung gehören die Zu- und Fortzüge über die Grenzen des Landes Baden-Württemberg; aus diesem Grunde wird sie als Wanderung über die Landesgrenze bezeichnet. Die Wanderung über die Landesgrenze teilt sich auf in die Wanderung mit den anderen Bundesländern und mit dem Ausland.

## Wanderungsziffer

Die Anzahl der Zuzüge, der Fortzüge und der Wanderungssalden können auf 1 000 der jeweiligen mittleren Bevölkerung bezogen werden.

## Sterbetafel

Die Zahl der Sterbefälle in einer Bevölkerung ergibt sich aus den Jahrgangsstärken der einzelnen Altersstufen und der Sterblichkeit selbst. Zur Beurteilung der Sterblichkeitsverhältnisse – unabhängig von demographischen Einflüssen – benötigt man statistische Indikatoren, die losgelöst sind von Zufälligkeiten in der Altersgliederung der Bevölkerung. Diesem Zweck dient die Berechnung von Sterbetafeln. Die verschiedenen statistischen Kennwerte einer Sterbetafel liefern Informationen darüber, wie ein Jahrgang von je 100 000 gleichzeitig geborenen Mädchen und Jungen im Laufe seines Lebens durch Tod dezimiert werden würde. Dem liegt die Annahme zugrunde, dass während des gesamten Lebensverlaufs dieses Jahrgangs in den einzelnen Altersstufen diejenigen Sterbewahrscheinlichkeiten gelten, die im Berechnungszeitraum für die jeweiligen Altersjahre der beobachteten Bevölkerung festzustellen sind. Es handelt sich bei dieser Berechnungsweise um „Periodentafeln“, die eine lebenslaufbezogene Entwicklung der Sterblichkeit für den jeweiligen Ausgangsbestand lediglich simulieren.

Die einzelnen Kennwerte einer Sterbetafel sind

- Überlebende im Alter  $x$ : die Zahl der von der Ausgangskohorte in den jeweils folgenden Altersjahren noch Überlebenden; hieraus läßt sich eine „Überlebenskurve“ für den jeweiligen (fiktiven) Geburtsjahrgang ableiten.
- Gestorbene im Alter  $x$ : die Zahl der in einem bestimmten Alter während eines Jahres Gestorbenen.
- Sterbewahrscheinlichkeit vom Alter  $x$  bis  $x + 1$ : die Wahrscheinlichkeit, dass eine Person im Alter  $x$  vor ihrem nächsten Geburtstag ( $x + 1$ ) stirbt.
- Überlebenswahrscheinlichkeit vom Alter  $x$  bis  $x + 1$ : die Wahrscheinlichkeit, dass eine Person im Alter  $x$  ein Jahr älter ( $x + 1$ ) wird.
- Von den Überlebenden im Alter  $x$  durchlebte Jahre: die Zahl der Personenjahre, die die Überlebenden des Alters  $x$  bis zum Alter  $x + 1$  durchleben. Dabei wird angenom-

men, dass Personen, die in diesem Altersintervall sterben, durchschnittlich ein halbes Jahr durchlebt haben.

- Von den Überlebenden im Alter  $x$  noch zu durchlebende Jahre: Aufsummierung der durchlebten Jahre vom höchsten Alter bis zum Alter 0.

- Durchschnittliche Lebenserwartung im Alter  $x$ : die weitere durchschnittliche Lebenserwartung, wenn bereits ein bestimmtes Lebensalter erreicht worden ist.

Als Kennwert, der die Sterblichkeitsverhältnisse zusammenfassend beschreibt, wird im allgemeinen die durchschnittliche Lebenserwartung neugeborener Knaben und Mädchen verwendet. Generell ist freilich zu beachten, dass es sich bei allen Sterbetafelwerten um Durchschnittsangaben handelt, von denen individuelle Sterbensrisiken bzw. Lebenserwartungen je nach den persönlichen Lebensumständen erheblich abweichen können.

# Hinweis

In den früheren Bänden "Die Bevölkerung" der Schriftenreihe Statistik von Baden-Württemberg sind Tabellen erschienen, die in diesem Band nicht aufgeführt sind. Hinweise zu den entnommenen Tabellen der Jahre 1972 bis 1989 wurden letztmals im Band "Die Bevölkerung 1994" aufgeführt. Die jetzigen Hinweise gelten für Tabellen ab dem Jahr 1990. Im folgenden wird die jeweils letzte Fundstelle dieser Tabellen angegeben:

- 1990 = Band 432
- 1991 = Band 451
- 1992 = Band 459
- 1993 = Band 473
- 1994 = Band 484
- 1995 = Band 499
- 1996 = Band 518
- 1997 = Band 533
- 1998 = Band 540

## Bevölkerungsstand

Bevölkerung in den Stadt- und Landkreisen Baden-Württembergs am 31. Dezember 1995 nach Religionszugehörigkeit	Tab. 2	Band 518
Bevölkerung Baden-Württembergs seit 1900 nach Altersgruppen	Tab. 5	Band 518

## Natürliche Bevölkerungsbewegung

Durchschnittliches Alter der Mütter bei der Geburt ihrer lebendgeborenen Kinder in Baden-Württemberg seit 1961	Tab. 23	Band 432
Ehelich Lebendgeborene in Baden-Württemberg seit 1970 nach der Lebendgeburtenfolge	Tab. 24	Band 432
Eheschließende in Baden-Württemberg seit 1936/38 nach beiderseitiger Religionszugehörigkeit	Tab. 20	Band 459
Altersspezifische Fruchtbarkeitsziffern in Baden-Württemberg seit 1981 <ul style="list-style-type: none"><li>a) Gesamtbevölkerung</li><li>b) Deutsche</li></ul>	Tab. 30	Band 459
Natürliche Bevölkerungsbewegung in Baden-Württemberg seit 1920 – Gesamtbevölkerung – (Grundzahlen/Verhältniszahlen)	Tab. 11	Band 473
Ehelich Lebendgeborene in Baden-Württemberg 1993 nach Gemeinde- größenklassen und Lebendgeburtenfolge	Tab. 26	Band 484
Heiratsziffern eheschließender lediger Männer und Frauen in Baden-Württemberg seit 1950	Tab. 25	Band 518
Eheschließungen, Lebendgeborene und Gestorbene in Baden-Württemberg auf 1 000 der mittleren Bevölkerung nach Monaten seit 1950	Tab. 17	Band 533
Eheschließungen in Baden-Württemberg seit 1960 nach der Anzahl der gemeinsamen vorehelichen Kinder	Tab. 24	Band 533
Ehedauerspezifische Geburtenziffern seit 1995 in Baden-Württemberg	Tab. 30	Band 533

**Gerichtliche Ehelösungen**

Gerichtliche Ehelösungen in Baden-Württemberg seit 1900 nach Art des Urteils	Tab. 37	Band 432
Gerichtliche Ehelösungen in Baden-Württemberg 1936/38 nach Art des Urteils	Tab. 42	Band 484
Geschiedene Ehen in Baden-Württemberg in ausgewählten Jahren nach Anzahl der noch lebenden minderjährigen Kinder	Tab. 56	Band 533

**Sterbetafel**

Allgemeine Sterbetafel 1986/88 für Baden-Württemberg	Tab. 37	Band 451
Durchschnittliche Lebenserwartung in Baden-Württemberg nach den Sterbetafeln 1852/63 bis 1986/88	Tab. 35	Band 459
Abgekürzte Sterbetafel für Baden-Württemberg 1994/96	Tab. 70	Band 540

**Bevölkerungsvorausrechnung**

Voraussichtliche Entwicklung der Bevölkerung in Baden-Württemberg nach 5er-Altersgruppen bis 2040 – Basis 31.12.1992 –	Tab. 12	Band 484
Voraussichtliche Entwicklung der Bevölkerung in Baden-Württemberg nach 5er-Altersgruppen bis 2040 – Basis 31.12.1995 – Mittlere Variante	Tab. 12	Band 533

- Zeichenerklärung**
- = nichts vorhanden
  - . = kein Nachweis vorhanden
  - 0 = mehr als nichts, aber weniger als die Hälfte der kleinsten Einheit, die in der Tabelle zur Darstellung gebracht werden kann
  - x = Tabellenfach gesperrt, weil Aussage nicht sinnvoll

Abweichungen in den Summen erklären sich durch Runden der Zahlen.

Verwaltungseinteilung des Landes Baden-Württemberg

Stand: 31. Dezember 1998



1) Soweit Land Baden-Württemberg.

**Bevölkerungsstand**  
**Bevölkerungsentwicklung**  
**Einbürgerungen**

# 1. Fläche und Bevölkerung in den Stadt- und Landkreisen Baden-Württembergs 1970, 1987 und am 31. Dezember 1998

Kreis Regierungsbezirk Land	Zahl der Gemeinden <sup>1)</sup>	Fläche qkm <sup>2)</sup>	Bevölkerung am		Fortgeschriebene Bevölkerung am 31. Dezember 1998			Bevölke- rungsdichte am 31. Dezember 1998
			27. Mai 1970	25. Mai 1987	insgesamt	männlich	weiblich	
<b>Stadtkreis</b>								
Stuttgart, Landeshauptstadt	1	207,34	633 158	551 904	581 961	284 086	297 875	2 806,8
<b>Landkreise</b>								
Böblingen	26	617,83	260 875	315 677	359 205	177 696	181 509	581,4
Esslingen	44	641,46	424 611	460 429	494 686	243 181	251 505	771,2
Göppingen	38	642,32	227 226	230 379	255 207	125 249	129 958	397,3
Ludwigsburg	39	687,01	397 506	442 389	491 690	242 577	249 113	715,7
Rems-Murr-Kreis	31	858,17	331 420	360 634	404 378	198 957	205 421	471,2
<b>Stadtkreis</b>								
Heilbronn	1	99,87	113 725	110 970	120 012	58 533	61 479	1 201,7
<b>Landkreise</b>								
Heilbronn	46	1 099,86	222 882	252 458	313 874	155 585	158 289	285,4
Hohenlohekreis	16	776,72	83 632	86 103	106 130	52 641	53 489	136,6
Schwäbisch Hall	30	1 484,03	148 050	154 041	183 960	90 537	93 423	124,0
Main-Tauber-Kreis	18	1 304,58	127 571	121 891	137 008	67 374	69 634	105,0
<b>Landkreise</b>								
Heidenheim	11	627,13	127 169	125 340	137 272	67 174	70 098	218,9
Ostalbkreis	42	1 511,56	269 215	279 579	312 788	153 889	158 899	206,9
<b>Regierungsbezirk Stuttgart</b>	<b>343</b>	<b>10 557,88</b>	<b>3 367 040</b>	<b>3 491 794</b>	<b>3 898 171</b>	<b>1 917 479</b>	<b>1 980 692</b>	<b>369,2</b>
<b>Stadtkreise</b>								
Baden-Baden	1	140,18	51 545	50 127	52 546	23 963	28 583	374,8
Karlsruhe	1	173,49	287 452	260 591	276 536	134 162	142 374	1 594,0
<b>Landkreise</b>								
Karlsruhe	32	1 084,96	331 630	364 798	413 257	203 589	209 668	380,9
Rastatt	23	738,83	186 446	194 603	222 184	108 622	113 562	300,7
<b>Stadtkreise</b>								
Heidelberg	1	108,83	129 656	127 768	139 285	65 388	73 897	1 279,8
Mannheim	1	144,96	332 163	295 191	308 903	151 670	157 233	2 131,0
<b>Landkreise</b>								
Neckar-Odenwald-Kreis	27	1 126,32	130 534	130 656	148 592	73 840	74 752	131,9
Rhein-Neckar-Kreis	54	1 061,72	413 020	465 342	519 587	254 416	265 171	489,4
<b>Stadtkreis</b>								
Pforzheim	1	97,84	106 405	106 530	117 606	55 863	61 743	1 202,0
<b>Landkreise</b>								
Calw	25	797,52	118 422	133 321	157 324	76 906	80 418	197,3
Enzkreis	28	573,88	145 966	164 639	190 053	93 480	96 573	331,2
Freudenstadt	17	870,73	95 093	101 957	120 254	58 593	61 661	138,1
<b>Regierungsbezirk Karlsruhe</b>	<b>211</b>	<b>6 919,28</b>	<b>2 328 332</b>	<b>2 395 523</b>	<b>2 666 127</b>	<b>1 300 492</b>	<b>1 365 635</b>	<b>385,3</b>
<b>Stadtkreis</b>								
Freiburg im Breisgau	1	153,06	174 377	178 672	200 980	95 066	105 914	1 313,1
<b>Landkreise</b>								
Breisgau-Hochschwarzwald	50	1 378,34	162 383	203 111	237 217	115 273	121 944	172,1
Emmendingen	24	679,92	120 733	132 508	149 043	72 792	76 251	219,2
Ortenaukreis	51	1 860,72	346 753	354 655	403 671	196 975	206 696	216,9
<b>Landkreise</b>								
Rottweil	22	769,43	129 614	126 796	140 058	68 626	71 432	182,0
Schwarzwald-Baar-Kreis	20	1 025,26	192 500	192 620	209 171	101 784	107 387	204,0
Tuttlingen	35	734,36	107 838	112 885	131 505	64 781	66 724	179,1
<b>Landkreise</b>								
Konstanz	25	817,77	220 297	231 898	263 181	127 694	135 487	321,8
Lörrach	42	806,82	190 880	191 004	215 044	104 748	110 296	266,5
Waldshut	32	1 131,20	136 890	144 883	164 616	80 436	84 180	145,5
<b>Regierungsbezirk Freiburg</b>	<b>302</b>	<b>9 356,88</b>	<b>1 782 265</b>	<b>1 869 032</b>	<b>2 114 486</b>	<b>1 028 175</b>	<b>1 086 311</b>	<b>226,0</b>
<b>Landkreise</b>								
Reutlingen	27	1 094,13	226 925	244 246	275 202	134 337	140 865	251,5
Tübingen	15	519,16	152 156	175 855	205 666	101 525	104 141	396,2
Zollernalbkreis	25	917,72	170 505	172 245	192 690	94 466	98 224	210,0
<b>Stadtkreis</b>								
Ulm	1	118,69	101 641	103 494	115 701	56 237	59 464	974,8
<b>Landkreise</b>								
Alb-Donau-Kreis	55	1 357,32	147 341	160 244	183 304	91 395	91 909	135,0
Biberach	45	1 409,81	145 331	153 900	180 271	89 204	91 067	127,9
<b>Landkreise</b>								
Bodenseekreis	23	664,73	151 238	172 776	196 377	96 021	100 356	295,4
Ravensburg	39	1 631,80	212 497	233 635	265 765	130 571	135 194	162,9
Sigmaringen	25	1 204,36	109 650	113 650	132 280	65 631	66 649	109,8
<b>Regierungsbezirk Tübingen</b>	<b>255</b>	<b>8 917,73</b>	<b>1 417 284</b>	<b>1 530 045</b>	<b>1 747 256</b>	<b>859 387</b>	<b>887 869</b>	<b>195,9</b>
<b>Baden-Württemberg</b>	<b>1 111</b>	<b>35 751,77</b>	<b>8 894 921</b>	<b>9 286 394</b>	<b>10 426 040</b>	<b>5 105 533</b>	<b>5 320 507</b>	<b>291,6</b>

1) Einschließlich ein bewohntes gemeindefreies Gebiet mit 271 Einwohnern. – 2) Differenzen durch Runden der Zahlen.



Schaubild 1

# Bevölkerungszunahme in den Stadt- und Landkreisen Baden-Württembergs 1990/98

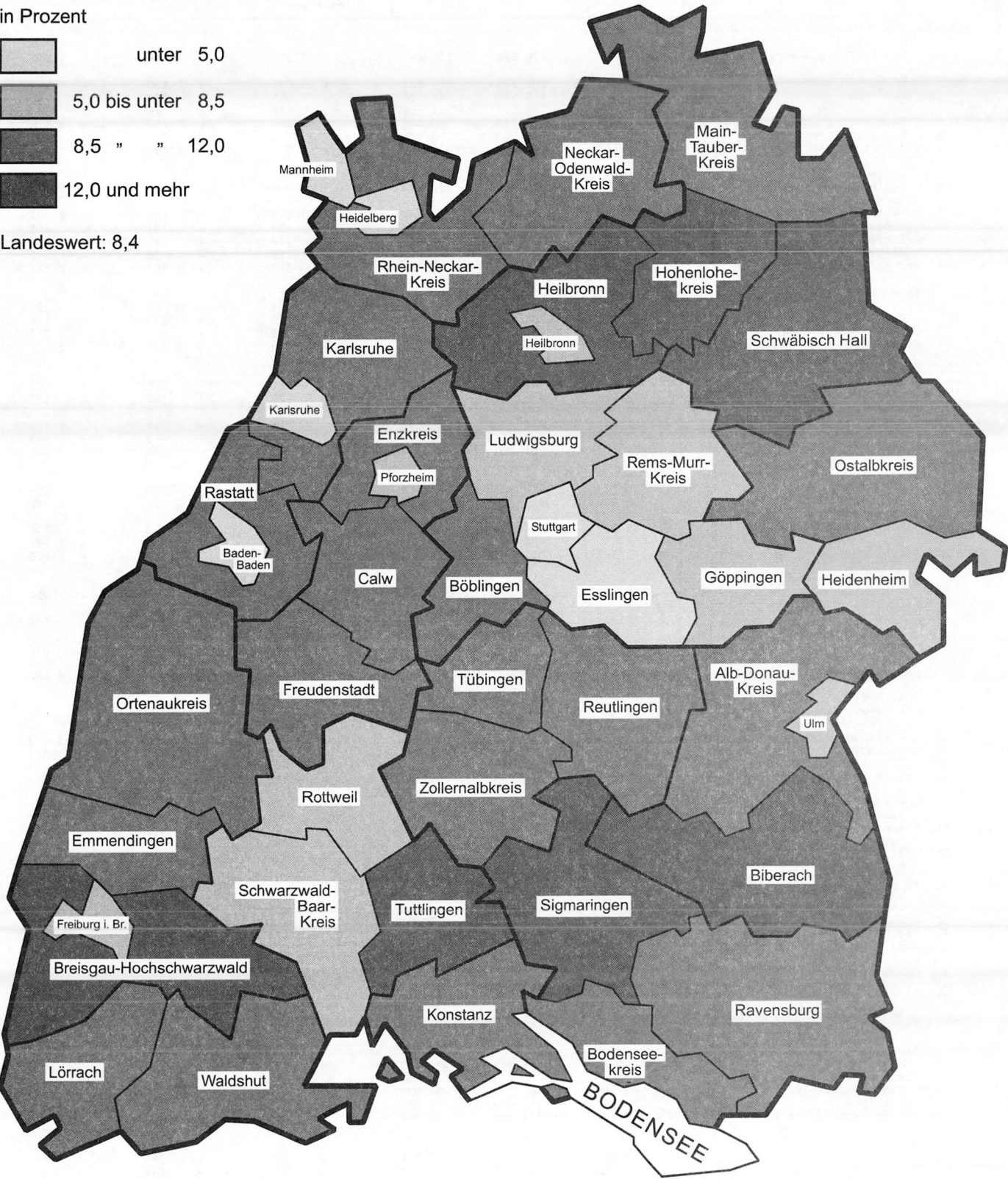

## 2. Bevölkerungsentwicklung in den Stadt- und Landkreisen Baden-Württembergs 1998

Lfd. Nr.	Kreis Region Regierungsbezirk Land	Bevölkerung am 31.Dezember 1998			Bevölkerungsveränderungen 1998		
		insgesamt	Deutsche	Ausländer	Gesamtbevölkerung		
					Bevölkerungszu-(+) bzw. abnahme (-) insgesamt	Geburtenüber- schuß (+) bzw. -defizit (-)	Wanderungssaldo
1	Stadtkreis Stuttgart, Landeshauptstadt	581 961	439 470	142 491	- 3 313	- 48	- 3 265
2	Landkreise						
3	Böblingen	359 205	299 274	59 931	+ 3 041	+ 1 430	+ 1 611
4	Esslingen	494 686	419 692	74 994	+ 1 555	+ 973	+ 582
5	Göppingen	255 207	218 611	36 596	+ 278	+ 78	+ 200
6	Ludwigsburg	491 690	411 128	80 562	+ 2 683	+ 1 267	+ 1 416
7	Rems-Murr-Kreis	404 378	348 543	55 835	+ 1 270	+ 793	+ 477
7	Region Stuttgart	2 587 127	2 136 718	450 409	+ 5 514	+ 4 493	+ 1 021
8	Stadtkreis Heilbronn	120 012	95 468	24 544	- 975	+ 64	- 1 039
9	Landkreise						
10	Heilbronn	313 874	278 330	35 544	+ 3 255	+ 688	+ 2 567
11	Hohenlohekreis	106 130	98 436	7 694	+ 637	+ 197	+ 440
12	Schwäbisch Hall	183 960	170 381	13 579	+ 649	+ 271	+ 378
13	Main-Tauber-Kreis	137 008	129 312	7 696	- 55	- 36	- 19
13	Region Franken	860 984	771 927	89 057	+ 3 511	+ 1 184	+ 2 327
14	Landkreise						
15	Heidenheim	137 272	121 289	15 983	- 315	+ 76	- 391
16	Ostalbkreis	312 788	284 244	28 544	+ 793	+ 619	+ 174
17	Region Ostwürttemberg	450 060	405 533	44 527	+ 478	+ 695	- 217
17	Regierungsbezirk Stuttgart	3 898 171	3 314 178	583 993	+ 9 503	+ 6 372	+ 3 131
18	Stadtkreise						
19	Baden-Baden	52 546	46 552	5 994	- 126	- 329	+ 203
20	Karlsruhe	276 536	238 455	38 081	- 35	- 357	+ 322
21	Landkreise						
22	Karlsruhe	413 257	374 711	38 546	+ 2 809	+ 654	+ 2 155
23	Rastatt	222 184	202 272	19 912	+ 1 042	+ 73	+ 969
24	Region Mittlerer Oberrhein	964 523	861 990	102 533	+ 3 690	+ 41	+ 3 649
25	Stadtkreise						
26	Heidelberg	139 285	117 133	22 152	- 656	- 98	- 558
27	Mannheim	308 903	243 369	65 534	- 1 572	- 484	- 1 088
28	Landkreise						
29	Neckar-Odenwald-Kreis	148 592	138 060	10 532	+ 232	- 103	+ 335
30	Rhein-Neckar-Kreis	519 587	464 752	54 835	+ 2 069	+ 452	+ 1 617
31	Region Unterer Neckar	1 116 367	963 314	153 053	+ 73	- 233	+ 306
32	Stadtkreis Pforzheim	117 606	97 187	20 419	- 473	- 49	- 424
33	Landkreise						
34	Calw	157 324	137 838	19 486	+ 51	+ 230	- 179
35	Enzkreis	190 053	169 975	20 078	+ 1 452	+ 552	+ 900
36	Freudenstadt	120 254	109 034	11 220	+ 726	+ 112	+ 614
37	Region Nordschwarzwald	585 237	514 034	71 203	+ 1 756	+ 845	+ 911
38	Regierungsbezirk Karlsruhe	2 666 127	2 339 338	326 789	+ 5 519	+ 653	+ 4 866
39	Stadtkreis Freiburg im Breisgau	200 980	174 890	26 090	+ 461	+ 206	+ 255
40	Landkreise						
41	Breisgau-Hochschwarzwald	237 217	219 888	17 329	+ 1 867	+ 584	+ 1 283
42	Emmendingen	149 043	140 272	8 771	+ 739	+ 316	+ 423
43	Ortenaukreis	403 671	374 194	29 477	+ 1 481	+ 505	+ 976
44	Region Südlicher Oberrhein	990 911	909 244	81 667	+ 4 548	+ 1 611	+ 2 937
45	Landkreise						
46	Rottweil	140 058	128 691	11 367	+ 113	+ 132	- 19
47	Schwarzwald-Baar-Kreis	209 171	184 659	24 512	+ 65	+ 61	+ 4
48	Tuttlingen	131 505	116 428	15 077	+ 712	+ 415	+ 297
49	Region Schwarzwald-Baar-Heuberg	480 734	429 778	50 956	+ 890	+ 608	+ 282
50	Landkreise						
51	Konstanz	263 181	231 782	31 399	+ 1 245	+ 107	+ 1 138
52	Lörrach	215 044	190 916	24 128	+ 869	+ 75	+ 794
53	Waldshut	164 616	146 764	17 852	+ 319	+ 228	+ 91
54	Region Hochrhein-Bodensee	642 841	569 462	73 379	+ 2 433	+ 410	+ 2 023
55	Regierungsbezirk Freiburg	2 114 486	1 908 484	206 002	+ 7 871	+ 2 629	+ 5 242
56	Landkreise						
57	Reutlingen	275 202	238 832	36 370	+ 520	+ 480	+ 40
58	Tübingen	205 666	179 087	26 579	+ 546	+ 994	- 448
59	Zollernalbkreis	192 690	172 617	20 073	+ 153	+ 271	- 118
60	Region Neckar-Alb	673 558	590 536	83 022	+ 1 219	+ 1 745	- 526
61	Stadtkreis Ulm	115 701	94 933	20 768	+ 73	+ 84	- 11
62	Landkreise						
63	Alb-Donau-Kreis	183 304	165 372	17 932	+ 942	+ 660	+ 282
64	Biberach	180 271	169 619	10 652	+ 1 375	+ 703	+ 672
65	Region Donau-Iller 2)	479 276	429 924	49 352	+ 2 390	+ 1 447	+ 943
66	Landkreise						
67	Bodenseekreis	196 377	176 249	20 128	+ 932	+ 351	+ 581
68	Ravensburg	265 765	242 078	23 687	+ 1 505	+ 616	+ 889
69	Sigmaringen	132 280	121 425	10 855	+ 491	+ 433	+ 58
70	Region Bodensee-Oberschwaben	594 422	539 752	54 670	+ 2 928	+ 1 400	+ 1 528
71	Regierungsbezirk Tübingen	1 747 256	1 560 212	187 044	+ 6 537	+ 4 592	+ 1 945
72	Baden-Württemberg	10 426 040	9 122 212	1 303 828	+ 29 430	+ 14 246	+ 15 184

1) Einschließlich sonstiger Änderungen der Staatsangehörigkeit Erklärungen hierzu in den Erläuterungen auf Seite 9.

2) Soweit Land Baden-Württemberg.

Bevölkerungsveränderungen 1998								Lfd. Nr.
Deutsche				Ausländer				
Bevölkerungszu- (+) bzw. abnahme (-) zusammen	Geburtenüber- schuß (+) bzw. -defizit (-)	Wanderungssaldo	Einbür- gerungen (+) 1)	Bevölkerungszu- (+) bzw. abnahme (-) zusammen	Geburtenüber- schuß (+) bzw. -defizit (-)	Wanderungssaldo	Einbür- gerungen (-) 1)	
- 787	- 1 502	- 1 401	+ 2 116	- 2 526	+ 1 454	- 1 864	- 2 116	1
+ 2 354	+ 609	+ 1 016	+ 729	+ 687	+ 821	+ 595	- 729	2
+ 1 644	+ 9	+ 321	+ 1 314	- 89	+ 964	+ 261	- 1 314	3
+ 756	- 384	+ 171	+ 969	- 478	+ 462	+ 29	- 969	4
+ 2 565	+ 207	+ 1 009	+ 1 349	+ 118	+ 1 060	+ 407	- 1 349	5
+ 1 624	+ 66	+ 710	+ 848	- 354	+ 727	- 233	- 848	6
+ 8 156	- 995	+ 1 826	+ 7 325	- 2 642	+ 5 488	- 805	- 7 325	7
- 428	- 262	- 491	+ 325	- 547	+ 326	- 548	- 325	8
+ 2 960	+ 134	+ 2 408	+ 418	+ 295	+ 554	+ 159	- 418	9
+ 720	+ 117	+ 472	+ 131	- 83	+ 80	- 32	- 131	10
+ 1 114	+ 81	+ 680	+ 353	- 465	+ 190	- 302	- 353	11
+ 184	- 126	+ 151	+ 159	- 239	+ 90	- 170	- 159	12
+ 4 550	- 56	+ 3 220	+ 1 386	- 1 039	+ 1 240	- 893	- 1 386	13
+ 66	- 156	- 146	+ 368	- 381	+ 232	- 245	- 368	14
+ 1 365	+ 221	+ 490	+ 654	- 572	+ 398	- 316	- 654	15
+ 1 431	+ 65	+ 344	+ 1 022	- 953	+ 630	- 561	- 1 022	16
+ 14 137	- 986	+ 5 390	+ 9 733	- 4 634	+ 7 358	- 2 259	- 9 733	17
+ 4	- 364	+ 300	+ 68	- 130	+ 35	- 97	- 68	18
- 1 127	- 700	- 1 053	+ 626	+ 1 092	+ 343	+ 1 375	- 626	19
+ 3 348	+ 160	+ 2 392	+ 796	- 539	+ 494	- 237	- 796	20
+ 2 436	- 130	+ 2 338	+ 228	- 1 394	+ 203	- 1 369	- 228	21
+ 4 661	- 1 034	+ 3 977	+ 1 718	- 971	+ 1 075	- 328	- 1 718	22
+ 260	- 272	+ 111	+ 421	- 916	+ 174	- 669	- 421	23
- 2 213	- 1 221	- 1 074	+ 82	+ 641	+ 737	- 14	- 82	24
+ 627	- 209	+ 515	+ 321	- 395	+ 106	- 180	- 321	25
+ 2 577	- 251	+ 1 662	+ 1 166	- 508	+ 703	- 45	- 1 166	26
+ 1 251	- 1 953	+ 1 214	+ 1 990	- 1 178	+ 1 720	- 908	- 1 990	27
- 502	- 311	- 604	+ 413	+ 29	+ 262	+ 180	- 413	28
+ 707	- 18	+ 403	+ 322	- 656	+ 248	- 582	- 322	29
+ 1 449	+ 303	+ 920	+ 226	+ 3	+ 249	- 20	- 226	30
+ 1 557	- 32	+ 1 366	+ 223	- 831	+ 144	- 752	- 223	31
+ 3 211	- 58	+ 2 085	+ 1 184	- 1 455	+ 903	- 1 174	- 1 184	32
+ 9 123	- 3 045	+ 7 276	+ 4 892	- 3 604	+ 3 698	- 2 410	- 4 892	33
+ 356	- 20	- 48	+ 424	+ 105	+ 226	+ 303	- 424	34
+ 1 926	+ 404	+ 1 138	+ 384	- 59	+ 180	+ 145	- 384	35
+ 821	+ 202	+ 471	+ 148	- 82	+ 114	- 48	- 148	36
+ 1 776	+ 211	+ 1 023	+ 542	- 295	+ 294	- 47	- 542	37
+ 4 879	+ 797	+ 2 584	+ 1 498	- 331	+ 814	+ 353	- 1 498	38
+ 433	+ 41	+ 254	+ 138	- 320	+ 91	- 273	- 138	39
+ 452	- 178	+ 297	+ 333	- 387	+ 239	- 293	- 333	40
+ 795	+ 193	+ 247	+ 355	- 83	+ 222	+ 50	- 355	41
+ 1 680	+ 56	+ 798	+ 826	- 790	+ 552	- 516	- 826	42
+ 1 380	- 187	+ 1 096	+ 471	- 135	+ 294	+ 42	- 471	43
+ 1 009	- 184	+ 692	+ 501	- 140	+ 259	+ 102	- 501	44
+ 467	+ 2	+ 196	+ 269	- 148	+ 226	- 105	- 269	45
+ 2 856	- 369	+ 1 984	+ 1 241	- 423	+ 779	+ 39	- 1 241	46
+ 9 415	+ 484	+ 5 366	+ 3 565	- 1 544	+ 2 145	- 124	- 3 565	47
+ 1 060	+ 62	+ 340	+ 658	- 540	+ 418	- 300	- 658	48
+ 1 050	+ 706	- 188	+ 532	- 504	+ 288	- 260	- 532	49
+ 374	- 40	+ 151	+ 263	- 221	+ 311	- 269	- 263	50
+ 2 484	+ 728	+ 303	+ 1 453	- 1 265	+ 1 017	- 829	- 1 453	51
+ 349	- 191	- 17	+ 557	- 276	+ 275	+ 6	- 557	52
+ 1 226	+ 417	+ 532	+ 277	- 284	+ 243	- 250	- 277	53
+ 1 584	+ 560	+ 772	+ 252	- 209	+ 143	- 100	- 252	54
+ 3 159	+ 786	+ 1 287	+ 1 086	- 769	+ 661	- 344	- 1 086	55
+ 1 320	+ 148	+ 686	+ 486	- 388	+ 203	- 105	- 486	56
+ 1 813	+ 341	+ 995	+ 477	- 308	+ 275	- 106	- 477	57
+ 615	+ 294	+ 112	+ 209	- 124	+ 139	- 54	- 209	58
+ 3 748	+ 783	+ 1 793	+ 1 172	- 820	+ 617	- 265	- 1 172	59
+ 9 391	+ 2 297	+ 3 383	+ 3 711	- 2 854	+ 2 295	- 1 438	- 3 711	60
+ 42 066	- 1 250	+ 21 415	+21 901	- 12 636	+ 15 496	- 6 231	-21 901	61

### 3. Bevölkerungsentwicklung in den Großen Kreisstädten Baden-Württembergs 1998

Große Kreisstadt	Bevölkerung am 1. Januar 1998	Bevölkerungsveränderungen 1998			Bevölkerung am 31. Dezember 1998
		Geburtenüber- schuß (+) bzw. -defizit (-)	Wanderungssaldo	Bevölkerungszu- bzw. -abnahme (+,-) insgesamt	
Aalen	65 952	+ 54	- 119	- 65	65 887
Achern	22 816	+ 33	+ 339	+ 372	23 188
Albstadt	48 815	- 34	- 321	- 355	48 460
Backnang	34 211	+ 68	+ 73	+ 141	34 352
Bad Mergentheim	22 413	- 53	- 193	- 246	22 167
Balingen	33 549	+ 77	- 66	+ 11	33 560
Biberach an der Riß	30 942	+ 81	+ 160	+ 241	31 183
Bietigheim-Bissingen	39 997	+ 75	- 132	- 57	39 940
Böblingen	46 340	+ 59	- 327	- 268	46 072
Bretten	26 357	- 18	+ 369	+ 351	26 708
Bruchsal	41 046	+ 86	- 8	+ 78	41 124
Bühl	27 838	+ 28	+ 241	+ 269	28 107
Calw	23 366	- 22	- 72	- 94	23 272
Crailsheim	31 774	+ 36	+ 173	+ 209	31 983
Ditzingen	23 694	+ 105	- 38	+ 67	23 761
Donaueschingen	20 868	+ 13	+ 49	+ 62	20 930
Ehingen (Donau)	24 641	+ 82	- 27	+ 55	24 696
Ellwangen (Jagst)	24 474	+ 44	+ 95	+ 139	24 613
Emmendingen	25 051	+ 22	- 187	- 165	24 886
Esslingen am Neckar	89 469	- 1	+ 254	+ 253	89 722
Ettlingen	38 576	- 25	- 65	- 90	38 486
Fellbach	42 696	+ 64	- 89	- 25	42 671
Filderstadt	41 526	+ 235	- 117	+ 118	41 644
Freudenstadt	23 340	- 23	+ 1	- 22	23 318
Friedrichshafen	56 884	+ 18	- 93	- 75	56 809
Gaggenau	29 529	- 48	+ 175	+ 127	29 656
Geislingen an der Steige	28 119	+ 22	- 64	- 42	28 077
Göppingen	56 988	- 74	+ 159	+ 85	57 073
Heidenheim an der Brenz	52 240	- 78	- 262	- 340	51 900
Herrenberg	29 342	+ 116	+ 143	+ 259	29 601
Horb am Neckar	24 971	+ 55	+ 104	+ 159	25 130
Kehl	33 142	- 15	+ 152	+ 137	33 279
Kirchheim unter Teck	38 387	+ 12	+ 102	+ 114	38 501
Konstanz, Universitätsstadt	77 486	+ 2	+ 50	+ 52	77 538
Kornwestheim	29 670	+ 10	+ 403	+ 413	30 083
Lahr/Schwarzwald	42 080	+ 18	+ 80	+ 98	42 178
Leimen	25 372	+ 37	+ 311	+ 348	25 720
Leinfelden-Echterdingen	35 350	+ 48	+ 92	+ 140	35 490
Leonberg	43 981	+ 33	- 98	- 65	43 916
Leutkirch im Allgäu	21 803	+ 24	+ 75	+ 99	21 902
Lörrach	45 035	- 62	+ 221	+ 159	45 194
Ludwigsburg	86 318	- 19	+ 297	+ 278	86 596
Metzingen	21 456	- 9	-	- 9	21 447
Mosbach	25 247	+ 5	- 22	- 17	25 230
Mühlacker	25 576	+ 59	+ 126	+ 185	25 761
Nagold	22 475	+ 5	+ 20	+ 25	22 500
Neckarsulm	26 836	+ 84	+ 510	+ 594	27 430
Nürtingen	38 736	+ 36	+ 10	+ 46	38 782
Ohringen	21 710	+ 11	+ 99	+ 110	21 820
Offenburg	56 781	- 6	+ 206	+ 200	56 981
Ostfildern	29 998	+ 74	+ 30	+ 104	30 102
Radolfzell am Bodensee	28 480	+ 50	+ 8	+ 58	28 538
Rastatt	46 387	- 64	- 51	- 115	46 272
Ravensburg	46 982	- 10	+ 332	+ 322	47 304
Reutlingen	109 882	+ 95	+ 60	+ 155	110 037
Rheinfelden (Baden)	31 195	+ 88	+ 142	+ 230	31 425
Rottenburg am Neckar	40 204	+ 239	- 31	+ 208	40 412
Rottweil	25 135	- 14	- 23	- 37	25 098
Schorndorf	38 135	- 38	+ 170	+ 132	38 267
Schramberg	19 194	- 44	- 94	- 138	19 056
Schwäbisch Gmünd	62 718	+ 47	- 126	- 79	62 639
Schwäbisch Hall	35 628	+ 32	- 44	- 12	35 616
Schwetzingen	22 056	+ 42	- 226	- 184	21 872
Sindelfingen	60 236	+ 159	+ 287	+ 446	60 682
Singen (Hohentwiel)	44 492	- 2	- 56	- 58	44 434
Sinsheim	33 616	+ 63	- 8	+ 55	33 671
Stutensee	20 595	+ 47	+ 384	+ 431	21 026
Tübingen, Universitätsstadt	81 222	+ 278	- 556	- 278	80 944
Tuttlingen	34 660	+ 79	- 34	+ 45	34 705
Überlingen	20 322	- 67	+ 150	+ 83	20 405
Vaihingen an der Enz	26 963	+ 120	+ 113	+ 233	27 196
Villingen-Schwenningen	80 756	- 32	+ 116	+ 84	80 840
Waiblingen	51 024	+ 126	- 51	+ 75	51 099
Waldshut-Tiengen	22 074	- 24	+ 131	+ 107	22 181
Wangen im Allgäu	25 753	+ 63	+ 43	+ 106	25 859
Weil am Rhein	28 263	+ 15	+ 142	+ 157	28 420
Weingarten	23 566	- 18	- 58	- 76	23 490
Weinheim	42 807	- 23	- 57	- 80	42 727
Weinstadt	25 154	+ 65	+ 100	+ 165	25 319
Wertheim	24 376	- 45	+ 25	- 20	24 356
Wiesloch	25 339	+ 16	+ 235	+ 251	25 590
Winnenden	26 688	+ 88	+ 64	+ 152	26 840



Landeswert: +0,28

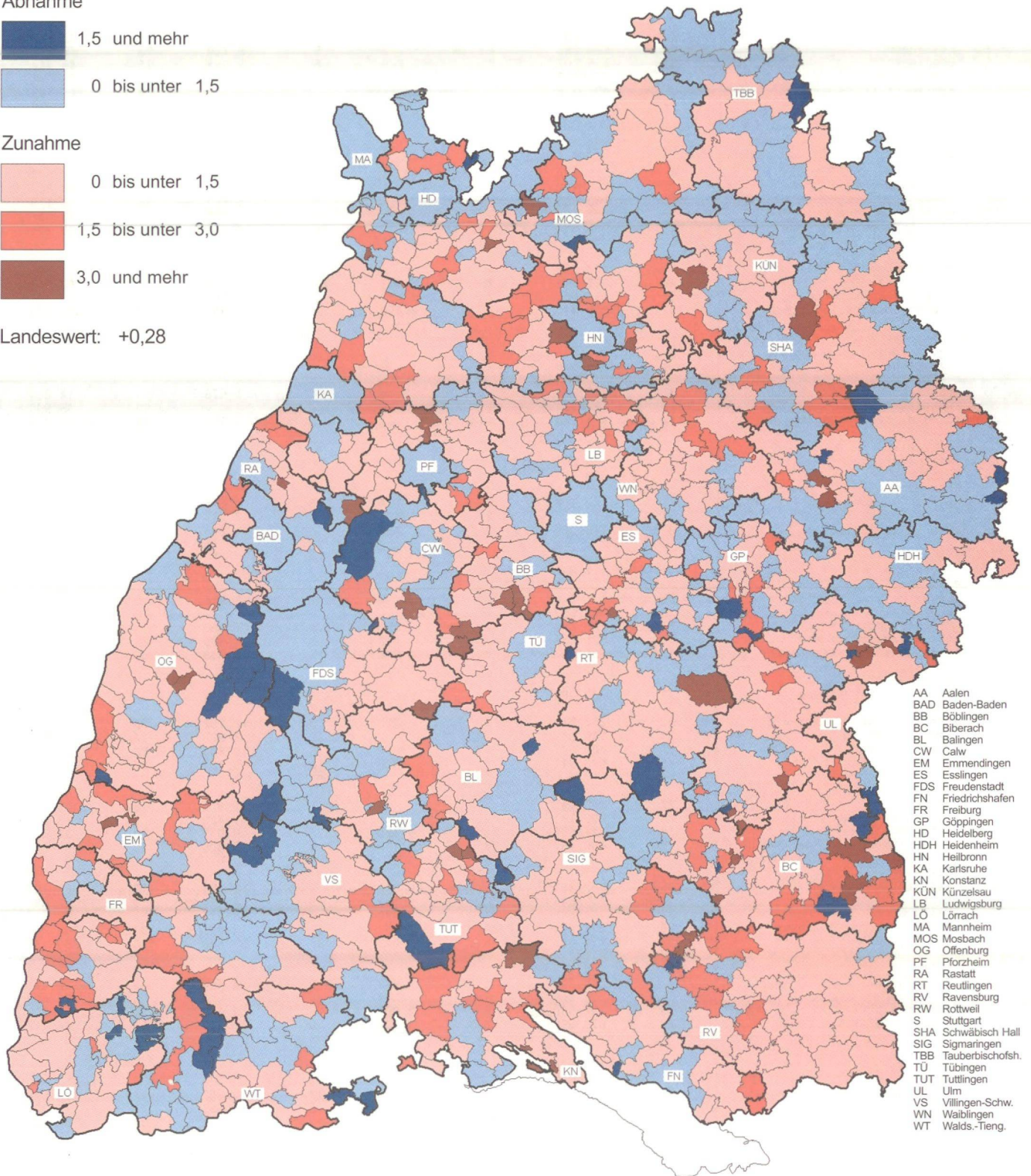



4. Bevölkerung in den Stadt- und Landkreisen Baden-Württembergs am 31. Dezember 1998 nach Gemeindegrößenklassen

Lfd. Nr.	Kreis Region Regierungsbezirk Land	Gemeinden insgesamt		Gemeindegrößenklasse mit einer					
				unter 1 000		1 000 - 2 000		2 000 - 5 000	
		Anzahl	Bevölkerung	Anzahl	Bevölkerung	Anzahl	Bevölkerung	Anzahl	Bevölkerung
1	Stadtkreis Stuttgart, Landeshauptstadt	1	581 961	-	-	-	-	-	-
2	Landkreise								
3	Böblingen	26	359 205	-	-	-	-	6	22 527
4	Esslingen	44	494 686	-	-	5	8 150	13	42 769
5	Göppingen	38	255 207	2	1 079	6	9 094	16	48 942
6	Ludwigsburg	39	491 690	-	-	-	-	11	38 518
7	Rems-Murr-Kreis	31	404 378	-	-	-	-	8	27 103
	Region Stuttgart	179	2 587 127	2	1 079	11	17 244	54	179 859
8	Stadtkreis Heilbronn	1	120 012	-	-	-	-	-	-
9	Landkreise								
10	Heilbronn	46	313 874	-	-	5	8 073	17	58 693
11	Hohenlohekreis	16	106 130	-	-	1	1 621	7	24 862
12	Schwäbisch Hall	30	183 960	-	-	3	5 581	19	71 110
13	Main-Tauber-Kreis	18	137 008	-	-	1	1 725	7	23 531
	Region Franken	111	860 984	-	-	10	17 000	50	178 196
14	Landkreise								
15	Heidenheim	11	137 272	-	-	-	-	3	11 853
16	Ostalbkreis	42	312 788	2	1 411	9	16 109	17	53 941
17	Region Ostwürttemberg	53	450 060	2	1 411	9	16 109	20	65 794
	Regierungsbezirk Stuttgart	343	3 898 171	4	2 490	30	50 353	124	423 849
18	Stadtkreise								
19	Baden-Baden	1	52 546	-	-	-	-	-	-
20	Karlsruhe	1	276 536	-	-	-	-	-	-
21	Landkreise								
22	Karlsruhe	32	413 257	-	-	1	1 578	4	14 884
23	Rastatt	23	222 184	-	-	-	-	10	35 990
	Region Mittlerer Oberrhein	57	964 523	-	-	1	1 578	14	50 874
24	Stadtkreise								
25	Heidelberg	1	139 285	-	-	-	-	-	-
26	Mannheim	1	308 903	-	-	-	-	-	-
27	Landkreise								
28	Neckar-Odenwald-Kreis	27	148 592	1	714	3	4 645	13	46 613
29	Rhein-Neckar-Kreis	54	519 587	1	525	4	7 239	14	45 873
	Region Unterer Neckar	83	1 116 367	2	1 239	7	11 884	27	92 486
30	Stadtkreis								
31	Pforzheim	1	117 606	-	-	-	-	-	-
32	Landkreise								
33	Calw	25	157 324	-	-	4	6 916	10	28 771
34	Enzkreis	28	190 053	-	-	-	-	10	33 503
35	Freudenstadt	17	120 254	2	853	1	1 460	5	14 396
36	Region Nordschwarzwald	71	585 237	2	853	5	8 376	25	76 670
	Regierungsbezirk Karlsruhe	211	2 666 127	4	2 092	13	21 838	66	220 030
37	Stadtkreis								
38	Freiburg im Breisgau	1	200 980	-	-	-	-	-	-
39	Landkreise								
40	Breisgau-Hochschwarzwald	50	237 217	1	970	8	12 102	23	68 771
41	Emmendingen	24	149 043	-	-	2	2 828	14	44 541
42	Ortenaukreis	51	403 671	-	-	6	10 203	20	65 443
	Region Südlicher Oberrhein	126	990 911	1	970	16	25 133	57	178 755
43	Landkreise								
44	Rottweil	22	140 058	-	-	1	1 970	13	43 614
45	Schwarzwald-Baar-Kreis	20	209 171	-	-	1	1 425	7	23 222
46	Tuttlingen	35	131 505	13	9 120	6	9 011	10	32 843
	Region Schwarzwald-Baar-Heuberg	77	480 734	13	9 120	8	12 406	30	99 679
47	Landkreise								
48	Konstanz	25	263 181	-	-	2	3 351	13	41 792
49	Lörrach	42	215 044	20	9 121	3	4 174	9	27 086
50	Waldshut	32	164 616	1	430	6	8 572	11	32 927
51	Region Hochrhein-Bodensee	99	642 841	21	9 551	11	16 097	33	101 805
	Regierungsbezirk Freiburg	302	2 114 486	35	19 641	35	53 636	120	380 239
52	Landkreise								
53	Reutlingen	27	275 202	1	271	3	4 454	9	28 321
54	Tübingen	15	205 666	-	-	-	-	6	22 409
55	Zollernalbkreis	25	192 690	5	2 807	6	9 663	4	15 982
	Region Neckar-Alb	67	673 558	6	3 078	9	14 117	19	66 712
56	Stadtkreis								
57	Ulm	1	115 701	-	-	-	-	-	-
58	Landkreise								
59	Alb-Donau-Kreis	55	183 304	20	9 966	13	20 902	12	37 568
60	Biberach	45	180 271	9	4 273	6	9 852	22	71 337
	Region Donau-Iller 1)	101	479 276	29	14 239	19	30 754	34	108 905
61	Landkreise								
62	Bodenseekreis	23	196 377	1	976	2	2 734	9	29 877
63	Ravensburg	39	265 765	8	4 076	3	4 149	17	61 153
64	Sigmaringen	25	132 280	1	799	3	5 460	12	36 099
65	Region Bodensee-Oberschwaben	87	594 422	10	5 851	8	12 343	38	127 129
	Regierungsbezirk Tübingen	255	1 747 256	45	23 168	36	57 214	91	302 746
66	Baden-Württemberg	1 111	10 426 040	88	47 391	114	183 041	401	1 326 864

1) Soweit Land Baden-Württemberg.

Bevölkerungszahl von ... bis unter ...										Lfd. Nr.
5 000 - 10 000		10 000 - 20 000		20 000 - 50 000		50 000 - 100 000		100 000 und mehr		
Anzahl	Bevölkerung	Anzahl	Bevölkerung	Anzahl	Bevölkerung	Anzahl	Bevölkerung	Anzahl	Bevölkerung	
-	-	-	-	-	-	-	-	1	581 961	1
12	98 270	4	58 137	3	119 589	1	60 682	-	-	2
15	106 865	5	62 661	5	184 519	1	89 722	-	-	3
7	40 449	5	70 493	1	28 077	1	57 073	-	-	4
11	73 967	12	171 629	4	120 980	1	86 596	-	-	5
10	73 344	7	85 383	5	167 449	1	51 099	-	-	6
55	392 895	33	448 303	18	620 614	5	345 172	1	581 961	7
-	-	-	-	-	-	-	-	1	120 012	8
15	103 745	8	115 933	1	27 430	-	-	-	-	9
5	31 664	2	26 163	1	21 820	-	-	-	-	10
5	27 512	1	12 158	2	67 599	-	-	-	-	11
6	36 760	2	28 469	2	46 523	-	-	-	-	12
31	199 681	13	182 723	6	163 372	-	-	1	120 012	13
4	28 567	2	24 784	1	20 168	1	51 900	-	-	14
8	54 437	3	33 751	1	24 613	2	128 526	-	-	15
12	83 004	5	58 535	2	44 781	3	180 426	-	-	16
98	675 580	51	689 561	26	828 767	8	525 598	2	701 973	17
-	-	-	-	-	-	1	52 546	-	-	18
-	-	-	-	-	-	-	-	1	276 536	19
8	60 774	14	188 530	5	147 491	-	-	-	-	20
7	45 925	3	36 234	3	104 035	-	-	-	-	21
15	106 699	17	224 764	8	251 526	1	52 546	1	276 536	22
-	-	-	-	-	-	-	-	1	139 285	23
-	-	-	-	-	-	-	-	1	308 903	24
7	41 064	2	30 326	1	25 230	-	-	-	-	25
13	90 853	17	225 517	5	149 580	-	-	-	-	26
20	131 917	19	255 843	6	174 810	-	-	2	448 188	27
-	-	-	-	-	-	-	-	1	117 606	28
6	43 823	3	32 042	2	45 772	-	-	-	-	29
13	87 462	4	43 327	1	25 761	-	-	-	-	30
6	38 723	1	16 374	2	48 448	-	-	-	-	31
25	170 008	8	91 743	5	119 981	-	-	1	117 606	32
60	408 624	44	572 350	19	546 317	1	52 546	4	842 330	33
-	-	-	-	-	-	-	-	1	200 980	34
12	77 150	6	78 224	-	-	-	-	-	-	35
4	33 210	3	43 578	1	24 886	-	-	-	-	36
16	107 788	5	64 611	3	98 645	1	56 981	-	-	37
32	218 148	14	186 413	4	123 531	1	56 981	1	200 980	38
4	23 235	3	46 141	1	25 098	-	-	-	-	39
7	45 949	3	36 805	1	20 930	1	80 840	-	-	40
3	19 096	2	26 730	1	34 705	-	-	-	-	41
14	88 280	8	109 676	3	80 733	1	80 840	-	-	42
5	39 628	2	27 900	2	72 972	1	77 538	-	-	43
5	37 458	2	32 166	3	105 039	-	-	-	-	44
11	71 036	2	29 470	1	22 181	-	-	-	-	45
21	148 122	6	89 536	6	200 192	1	77 538	-	-	46
67	454 550	28	385 625	13	404 456	3	215 359	1	200 980	47
8	56 259	4	54 413	1	21 447	-	-	1	110 037	48
5	31 954	2	29 947	1	40 412	1	80 944	-	-	49
4	27 953	4	54 265	2	82 020	-	-	-	-	50
17	116 166	10	138 625	4	143 879	1	80 944	1	110 037	51
-	-	-	-	-	-	-	-	1	115 701	52
4	27 252	5	62 920	1	24 696	-	-	-	-	53
6	45 310	1	18 316	1	31 183	-	-	-	-	54
10	72 562	6	81 236	2	55 879	-	-	1	115 701	55
5	32 974	4	52 602	1	20 405	1	56 809	-	-	56
4	30 547	3	47 285	4	118 555	-	-	-	-	57
5	32 894	4	57 028	-	-	-	-	-	-	58
14	96 415	11	156 915	5	138 960	1	56 809	-	-	59
41	285 143	27	376 776	11	338 718	2	137 753	2	225 738	60
266	1 823 897	150	2 024 312	69	2 118 258	14	931 256	9	1 971 021	61

## 5. Durchschnittliche Bevölkerung in den Stadt- und Landkreisen Baden-Württembergs 1998

Kreis	Gesamt- bevölkerung	Deutsche	Ausländer	
			Anzahl	in %
<b>Stadtkreis</b>				
Stuttgart, Landeshauptstadt	583 955	440 020	143 935	24,6
<b>Landkreise</b>				
Böblingen	357 544	297 984	59 560	16,7
Esslingen	493 722	418 601	75 121	15,2
Göppingen	255 042	218 148	36 894	14,5
Ludwigsburg	490 115	409 669	80 446	16,4
Rems-Murr-Kreis	403 666	347 644	56 022	13,9
<b>Stadtkreis</b>				
Heilbronn	120 456	95 731	24 725	20,5
<b>Landkreise</b>				
Heilbronn	312 172	276 659	35 513	11,4
Hohenlohekreis	105 679	97 983	7 696	7,3
Schwäbisch-Hall	183 725	169 754	13 971	7,6
Main-Tauber-Kreis	137 089	129 212	7 877	5,7
<b>Landkreise</b>				
Heidenheim	137 450	121 253	16 197	11,8
Ostalbkreis	312 382	283 471	28 911	9,3
<b>Regierungsbezirk Stuttgart</b>	<b>3 892 997</b>	<b>3 306 129</b>	<b>586 868</b>	<b>15,1</b>
<b>Stadtkreise</b>				
Baden-Baden	52 610	46 546	6 064	11,5
Karlsruhe	276 425	238 963	37 462	13,6
<b>Landkreise</b>				
Karlsruhe	411 820	372 882	38 938	9,5
Rastatt	221 334	200 708	20 626	9,3
<b>Stadtkreise</b>				
Heidelberg	139 537	116 894	22 643	16,2
Mannheim	309 625	244 447	65 178	21,1
<b>Landkreise</b>				
Neckar-Odenwald-Kreis	148 416	137 656	10 760	7,2
Rhein-Neckar-Kreis	518 333	463 296	55 037	10,6
<b>Stadtkreis</b>				
Pforzheim	117 761	97 372	20 389	17,3
<b>Landkreise</b>				
Calw	157 125	137 303	19 822	12,6
Enzkreis	189 199	169 141	20 058	10,6
Freudenstadt	119 528	107 913	11 615	9,7
<b>Regierungsbezirk Karlsruhe</b>	<b>2 661 713</b>	<b>2 333 121</b>	<b>328 592</b>	<b>12,3</b>
<b>Stadtkreis</b>				
Freiburg im Breisgau	200 327	174 287	26 040	13,0
<b>Landkreise</b>				
Breisgau-Hochschwarzwald	236 352	218 855	17 497	7,4
Emmendingen	148 598	139 793	8 805	5,9
Ortenaukreis	402 822	373 221	29 601	7,3
<b>Landkreise</b>				
Rottweil	139 940	128 424	11 516	8,2
Schwarzwald-Baar-Kreis	209 123	184 449	24 674	11,8
Tuttlingen	131 055	115 986	15 069	11,5
<b>Landkreise</b>				
Konstanz	262 335	230 883	31 452	12,0
Lörrach	214 568	190 396	24 172	11,3
Waldshut	164 388	146 465	17 923	10,9
<b>Regierungsbezirk Freiburg</b>	<b>2 109 508</b>	<b>1 902 759</b>	<b>206 749</b>	<b>9,8</b>
<b>Landkreise</b>				
Reutlingen	274 825	238 132	36 693	13,4
Tübingen	205 182	178 352	26 830	13,1
Zollernalbkreis	192 541	172 343	20 198	10,5
<b>Stadtkreis</b>				
Ulm	115 604	94 649	20 955	18,1
<b>Landkreise</b>				
Alb-Donau-Kreis	182 773	164 666	18 107	9,9
Biberach	179 549	168 696	10 853	6,0
<b>Landkreise</b>				
Bodenseekreis	196 173	175 550	20 623	10,5
Ravensburg	264 897	241 048	23 849	9,0
Sigmaringen	131 903	121 024	10 879	8,2
<b>Regierungsbezirk Tübingen</b>	<b>1 743 447</b>	<b>1 554 460</b>	<b>188 987</b>	<b>10,8</b>
<b>Baden-Württemberg</b>	<b>10 407 665</b>	<b>9 096 469</b>	<b>1 311 196</b>	<b>12,6</b>



Schaubild 3

Altersaufbau der Bevölkerung in Baden-Württemberg am 31. Dezember 1998

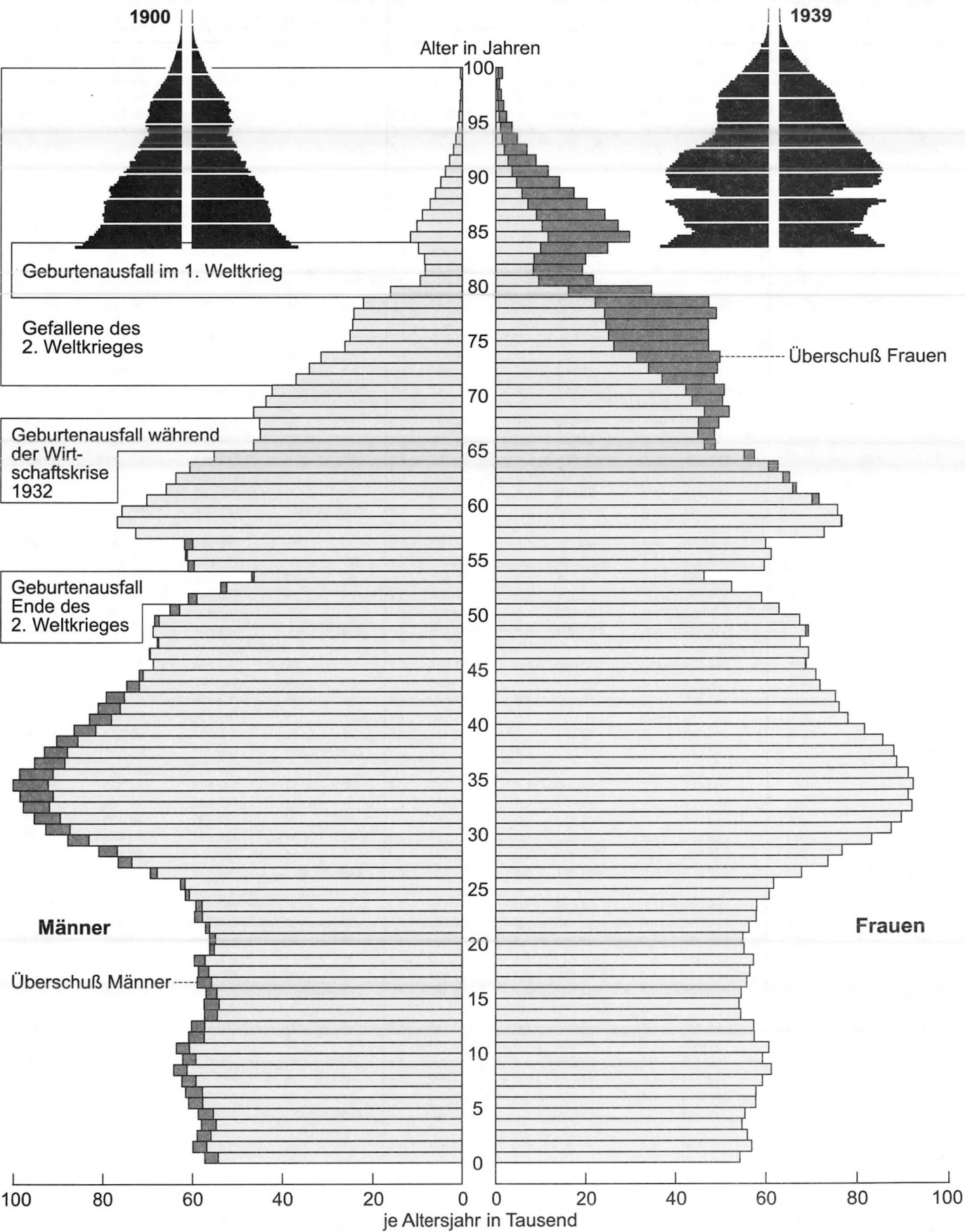

# 6. Bevölkerung Baden-Württembergs am 31. Dezember 1998 nach Alter und Geschlecht

## a) Gesamtbevölkerung

Alter von ... bis unter ... Jahren	Ge- burts- jahr	Bevölkerung am 31.12.1998						Alter von ... bis unter ... Jahren	Durchschnittliche Bevölkerung 1998		
		insgesamt	%	männlich	%	weiblich	%		insgesamt	männlich	weiblich
0 – 1	1998	111 453	1,1	57 234	1,1	54 219	1,0	0 – 1	113 971	58 498	55 473
1 – 2	1997	116 701	1,1	59 886	1,2	56 815	1,1	1 – 2	115 721	59 429	56 292
2 – 3	1996	114 803	1,1	58 943	1,2	55 860	1,0	2 – 3	113 786	58 474	55 312
3 – 4	1995	112 653	1,1	57 990	1,1	54 663	1,0	3 – 4	113 330	58 342	54 988
4 – 5	1994	114 005	1,1	58 696	1,1	55 309	1,0	4 – 5	116 214	59 749	56 465
<b>Zusammen</b>		569 615	5,5	292 749	5,7	276 866	5,2	<b>Zusammen</b>	573 022	294 492	278 530
5 – 6	1993	118 533	1,1	60 832	1,2	57 701	1,1	5 – 6	118 938	61 174	57 764
6 – 7	1992	119 256	1,1	61 492	1,2	57 764	1,1	6 – 7	120 464	61 967	58 497
7 – 8	1991	121 565	1,2	62 333	1,2	59 232	1,1	7 – 8	123 421	63 236	60 185
8 – 9	1990	125 347	1,2	64 166	1,3	61 181	1,1	8 – 9	123 258	63 099	60 159
9 – 10	1989	121 400	1,2	62 152	1,2	59 248	1,1	9 – 10	122 719	62 833	59 886
<b>Zusammen</b>		606 101	5,8	310 975	6,1	295 126	5,5	<b>Zusammen</b>	608 800	312 309	296 491
10 – 11	1988	124 208	1,2	63 563	1,2	60 645	1,1	10 – 11	121 067	62 122	58 945
11 – 12	1987	118 188	1,1	60 818	1,2	57 370	1,1	11 – 12	117 691	60 455	57 236
12 – 13	1986	117 449	1,1	60 184	1,2	57 265	1,1	12 – 13	114 434	58 679	55 755
13 – 14	1985	111 718	1,1	57 309	1,1	54 409	1,0	13 – 14	111 362	57 258	54 104
14 – 15	1984	111 443	1,1	57 415	1,1	54 028	1,0	14 – 15	111 212	57 086	54 126
<b>Zusammen</b>		583 006	5,6	299 289	5,9	283 717	5,3	<b>Zusammen</b>	575 766	295 600	280 166
15 – 16	1983	111 461	1,1	56 969	1,1	54 492	1,0	15 – 16	112 672	57 732	54 940
16 – 17	1982	114 680	1,1	58 952	1,2	55 728	1,0	16 – 17	114 374	58 584	55 790
17 – 18	1981	115 075	1,1	58 678	1,1	56 397	1,1	17 – 18	115 043	58 792	56 251
18 – 19	1980	116 780	1,1	59 580	1,2	57 200	1,1	18 – 19	112 755	57 443	55 312
19 – 20	1979	111 292	1,1	56 170	1,1	55 122	1,0	19 – 20	109 780	55 563	54 217
<b>Zusammen</b>		569 288	5,5	290 349	5,7	278 939	5,2	<b>Zusammen</b>	564 624	288 114	276 510
20 – 21	1978	111 058	1,1	56 190	1,1	54 868	1,0	20 – 21	110 994	56 034	54 960
21 – 22	1977	113 309	1,1	57 108	1,1	56 201	1,1	21 – 22	114 275	57 804	56 471
22 – 23	1976	117 344	1,1	59 538	1,2	57 806	1,1	22 – 23	116 428	58 996	57 432
23 – 24	1975	117 175	1,1	59 271	1,2	57 904	1,1	23 – 24	119 067	60 041	59 026
24 – 25	1974	122 263	1,2	61 583	1,2	60 680	1,1	24 – 25	122 838	61 895	60 943
<b>Zusammen</b>		581 149	5,6	293 690	5,8	287 459	5,4	<b>Zusammen</b>	583 602	294 770	288 832
25 – 26	1973	124 314	1,2	62 660	1,2	61 654	1,2	25 – 26	130 588	65 932	64 656
26 – 27	1972	137 309	1,3	69 411	1,4	67 898	1,3	26 – 27	143 579	72 953	70 626
27 – 28	1971	150 160	1,4	76 590	1,5	73 570	1,4	27 – 28	153 956	78 792	75 164
28 – 29	1970	157 718	1,5	80 913	1,6	76 805	1,4	28 – 29	164 537	84 580	79 957
29 – 30	1969	171 146	1,6	87 966	1,7	83 180	1,6	29 – 30	175 691	90 387	85 304
<b>Zusammen</b>		740 647	7,1	377 540	7,4	363 107	6,8	<b>Zusammen</b>	768 351	392 644	375 707
30 – 31	1968	180 275	1,7	92 820	1,8	87 455	1,6	30 – 31	182 809	94 305	88 504
31 – 32	1967	185 127	1,8	95 459	1,9	89 668	1,7	31 – 32	187 598	96 724	90 874
32 – 33	1966	189 798	1,8	97 813	1,9	91 985	1,7	32 – 33	189 933	98 352	91 581
33 – 34	1965	189 695	1,8	98 521	1,9	91 174	1,7	33 – 34	191 228	99 473	91 755
34 – 35	1964	192 349	1,8	100 098	2,0	92 251	1,7	34 – 35	191 254	99 547	91 707
<b>Zusammen</b>		937 244	9,0	484 711	9,5	452 533	8,5	<b>Zusammen</b>	942 822	488 401	454 421
35 – 36	1963	189 798	1,8	98 615	1,9	91 183	1,7	35 – 36	187 103	97 185	89 918
36 – 37	1962	184 057	1,8	95 390	1,9	88 667	1,7	36 – 37	182 715	94 378	88 337
37 – 38	1961	181 187	1,7	93 126	1,8	88 061	1,7	37 – 38	178 738	91 906	86 832
38 – 39	1960	176 051	1,7	90 429	1,8	85 622	1,6	38 – 39	172 274	88 629	83 645
39 – 40	1959	168 133	1,6	86 505	1,7	81 628	1,5	39 – 40	164 739	84 917	79 822
<b>Zusammen</b>		899 226	8,6	464 065	9,1	435 161	8,2	<b>Zusammen</b>	885 569	457 015	428 554
40 – 41	1958	161 143	1,5	83 058	1,6	78 085	1,5	40 – 41	159 262	82 163	77 099
41 – 42	1957	157 202	1,5	81 063	1,6	76 139	1,4	41 – 42	155 940	80 269	75 671
42 – 43	1956	154 496	1,5	79 210	1,6	75 286	1,4	42 – 43	150 631	77 049	73 582
43 – 44	1955	146 586	1,4	74 714	1,5	71 872	1,4	43 – 44	144 765	73 359	71 406
44 – 45	1954	142 916	1,4	71 891	1,4	71 025	1,3	44 – 45	140 319	70 360	69 959
<b>Zusammen</b>		762 343	7,3	389 936	7,6	372 407	7,0	<b>Zusammen</b>	750 917	383 200	367 717
45 – 46	1953	137 606	1,3	68 725	1,3	68 881	1,3	45 – 46	138 342	69 251	69 091
46 – 47	1952	139 034	1,3	69 614	1,4	69 420	1,3	46 – 47	137 235	68 771	68 464
47 – 48	1951	135 422	1,3	67 856	1,3	67 566	1,3	47 – 48	136 915	68 415	68 500
48 – 49	1950	138 179	1,3	68 791	1,3	69 388	1,3	48 – 49	137 212	68 763	68 449
49 – 50	1949	135 912	1,3	68 438	1,3	67 474	1,3	49 – 50	132 063	66 879	65 184
<b>Zusammen</b>		686 153	6,6	343 424	6,7	342 729	6,4	<b>Zusammen</b>	681 767	342 079	339 688

Noch: 6. Bevölkerung Baden-Württembergs am 31. Dezember 1998 nach Alter und Geschlecht  
a) Gesamtbevölkerung

Alter von ... bis unter ... Jahren	Ge- burts- jahr	Bevölkerung am 31.12.1998						Alter von ... bis unter ... Jahren	Durchschnittliche Bevölkerung 1998		
		insgesamt	%	männlich	%	weiblich	%		insgesamt	männlich	weiblich
50 - 51	1948	127 884	1,2	65 033	1,3	62 851	1,2	50 - 51	124 049	63 087	60 962
51 - 52	1947	119 950	1,2	60 911	1,2	59 039	1,1	51 - 52	113 253	57 470	55 783
52 - 53	1946	106 028	1,0	53 665	1,1	52 363	1,0	52 - 53	99 833	50 429	49 404
53 - 54	1945	93 099	0,9	46 797	0,9	46 302	0,9	53 - 54	107 180	54 090	53 090
54 - 55	1944	120 615	1,2	60 978	1,2	59 637	1,1	54 - 55	121 957	61 496	60 461
Zusammen		567 576	5,4	287 384	5,6	280 192	5,3	Zusammen	566 272	286 572	279 700
55 - 56	1943	122 669	1,2	61 529	1,2	61 140	1,1	55 - 56	122 556	61 906	60 650
56 - 57	1942	121 691	1,2	61 748	1,2	59 943	1,1	56 - 57	133 968	67 485	66 483
57 - 58	1941	145 438	1,4	72 668	1,4	72 770	1,4	57 - 58	149 914	75 007	74 907
58 - 59	1940	153 386	1,5	76 608	1,5	76 778	1,4	58 - 59	152 960	76 533	76 427
59 - 60	1939	151 548	1,5	75 765	1,5	75 783	1,4	59 - 60	147 370	73 442	73 928
Zusammen		694 732	6,7	348 318	6,8	346 414	6,5	Zusammen	706 768	354 373	352 395
60 - 61	1938	141 891	1,4	70 194	1,4	71 697	1,3	60 - 61	137 816	68 454	69 362
61 - 62	1937	132 552	1,3	65 870	1,3	66 682	1,3	61 - 62	131 343	65 280	66 063
62 - 63	1936	128 844	1,2	63 703	1,2	65 141	1,2	62 - 63	126 714	62 650	64 064
63 - 64	1935	123 192	1,2	60 577	1,2	62 615	1,2	63 - 64	118 622	58 370	60 252
64 - 65	1934	112 594	1,1	55 181	1,1	57 413	1,1	64 - 65	104 535	51 259	53 276
Zusammen		639 073	6,1	315 525	6,2	323 548	6,1	Zusammen	619 030	306 013	313 017
65 - 66	1933	95 162	0,9	46 390	0,9	48 772	0,9	65 - 66	95 059	46 163	48 896
66 - 67	1932	93 531	0,9	44 946	0,9	48 585	0,9	66 - 67	94 846	45 548	49 298
67 - 68	1931	94 620	0,9	45 088	0,9	49 532	0,9	67 - 68	97 276	46 337	50 939
68 - 69	1930	98 247	0,9	46 408	0,9	51 839	1,0	68 - 69	97 028	45 651	51 377
69 - 70	1929	94 012	0,9	43 661	0,9	50 351	0,9	69 - 70	94 426	43 591	50 835
Zusammen		475 572	4,6	226 493	4,4	249 079	4,7	Zusammen	478 635	227 290	251 345
70 - 71	1928	92 993	0,9	42 266	0,8	50 727	1,0	70 - 71	90 217	40 243	49 974
71 - 72	1927	85 521	0,8	36 985	0,7	48 536	0,9	71 - 72	85 376	36 110	49 266
72 - 73	1926	83 249	0,8	34 033	0,7	49 216	0,9	72 - 73	83 322	33 341	49 981
73 - 74	1925	81 221	0,8	31 445	0,6	49 776	0,9	73 - 74	78 437	29 382	49 055
74 - 75	1924	73 489	0,7	26 186	0,5	47 303	0,9	74 - 75	74 066	26 202	47 864
Zusammen		416 473	4,0	170 915	3,3	245 558	4,6	Zusammen	411 418	165 278	246 140
75 - 76	1923	72 289	0,7	25 015	0,5	47 274	0,9	75 - 76	73 251	25 380	47 871
76 - 77	1922	71 642	0,7	24 428	0,5	47 214	0,9	76 - 77	73 827	24 988	48 839
77 - 78	1921	73 127	0,7	24 151	0,5	48 976	0,9	77 - 78	72 820	23 822	48 998
78 - 79	1920	69 421	0,7	22 087	0,4	47 334	0,9	78 - 79	61 421	19 692	41 729
79 - 80	1919	50 730	0,5	16 096	0,3	34 634	0,7	79 - 80	41 861	13 199	28 662
Zusammen		337 209	3,2	111 777	2,2	225 432	4,2	Zusammen	323 180	107 081	216 099
80 - 81	1918	31 216	0,3	9 546	0,2	21 670	0,4	80 - 81	30 331	9 345	20 986
81 - 82	1917	27 578	0,3	8 368	0,2	19 210	0,4	81 - 82	29 064	8 842	20 222
82 - 83	1916	28 461	0,3	8 517	0,2	19 944	0,4	82 - 83	33 083	9 809	23 274
83 - 84	1915	34 758	0,3	9 960	0,2	24 798	0,5	83 - 84	40 012	11 511	28 501
84 - 85	1914	41 397	0,4	11 642	0,2	29 755	0,6	84 - 85	41 397	11 673	29 724
Zusammen		163 410	1,6	48 033	0,9	115 377	2,2	Zusammen	173 887	51 180	122 707
85 - 86	1913	37 400	0,4	10 310	0,2	27 090	0,5	85 - 86	37 345	10 358	26 987
86 - 87	1912	33 275	0,3	9 042	0,2	24 233	0,5	86 - 87	32 173	8 703	23 470
87 - 88	1911	27 397	0,3	7 168	0,1	20 229	0,4	87 - 88	27 153	7 109	20 044
88 - 89	1910	23 165	0,2	5 882	0,1	17 283	0,3	88 - 89	22 722	5 799	16 923
89 - 90	1909	18 932	0,2	4 709	0,1	14 223	0,3	89 - 90	18 702	4 657	14 045
Zusammen		140 169	1,3	37 111	0,7	103 058	1,9	Zusammen	138 095	36 626	101 469
90 und mehr	1908 und früher	57 054	0,5	13 249	0,3	43 805	0,8	90 und mehr	55 140	12 803	42 337
Insgesamt		10 426 040	100	5 105 533	100	5 320 507	100	Insgesamt	10 407 665	5 095 840	5 311 825

Noch: 6. Bevölkerung Baden-Württembergs am 31. Dezember 1998 nach Alter und Geschlecht  
b) Deutsche

Alter von ... bis unter ... Jahren	Ge- burts- jahr	Bevölkerung am 31.12.1998						Alter von ... bis unter ... Jahren	Durchschnittliche Bevölkerung 1998		
		insgesamt	%	männlich	%	weiblich	%		insgesamt	männlich	weiblich
0 – 1	1998	93 853	1,0	48 285	1,1	45 568	1,0	0 – 1	95 660	49 124	46 536
1 – 2	1997	98 335	1,1	50 442	1,1	47 893	1,0	1 – 2	97 277	49 985	47 292
2 – 3	1996	97 045	1,1	49 910	1,1	47 135	1,0	2 – 3	96 009	49 390	46 619
3 – 4	1995	95 694	1,0	49 283	1,1	46 411	1,0	3 – 4	95 908	49 435	46 473
4 – 5	1994	96 876	1,1	49 962	1,1	46 914	1,0	4 – 5	98 336	50 602	47 734
Zusammen		481 803	5,3	247 882	5,6	233 921	5,0	Zusammen	483 190	248 536	234 654
5 – 6	1993	100 551	1,1	51 640	1,2	48 911	1,0	5 – 6	100 592	51 731	48 861
6 – 7	1992	101 408	1,1	52 230	1,2	49 178	1,0	6 – 7	102 371	52 630	49 741
7 – 8	1991	104 081	1,1	53 402	1,2	50 679	1,1	7 – 8	105 370	54 020	51 350
8 – 9	1990	107 570	1,2	55 120	1,2	52 450	1,1	8 – 9	105 348	53 940	51 408
9 – 10	1989	104 050	1,1	53 214	1,2	50 836	1,1	9 – 10	105 068	53 710	51 358
Zusammen		517 660	5,7	265 606	6,0	252 054	5,4	Zusammen	518 749	266 031	252 718
10 – 11	1988	106 988	1,2	54 603	1,2	52 385	1,1	10 – 11	103 932	53 245	50 687
11 – 12	1987	101 804	1,1	52 400	1,2	49 404	1,0	11 – 12	101 464	52 109	49 355
12 – 13	1986	101 983	1,1	52 230	1,2	49 753	1,1	12 – 13	98 857	50 629	48 228
13 – 14	1985	96 553	1,1	49 438	1,1	47 115	1,0	13 – 14	95 894	49 213	46 681
14 – 15	1984	96 154	1,1	49 445	1,1	46 709	1,0	14 – 15	95 601	48 885	46 716
Zusammen		503 482	5,5	258 116	5,9	245 366	5,2	Zusammen	495 748	254 081	241 667
15 – 16	1983	95 937	1,1	48 749	1,1	47 188	1,0	15 – 16	96 173	49 090	47 083
16 – 17	1982	97 347	1,1	49 865	1,1	47 482	1,0	16 – 17	96 445	49 185	47 260
17 – 18	1981	96 632	1,1	48 975	1,1	47 657	1,0	17 – 18	96 117	48 921	47 196
18 – 19	1980	96 976	1,1	49 447	1,1	47 529	1,0	18 – 19	93 166	47 384	45 782
19 – 20	1979	91 001	1,0	45 942	1,0	45 059	1,0	19 – 20	89 445	45 261	44 184
Zusammen		477 893	5,2	242 978	5,5	234 915	5,0	Zusammen	471 346	239 841	231 505
20 – 21	1978	89 593	1,0	45 252	1,0	44 341	0,9	20 – 21	88 960	44 899	44 061
21 – 22	1977	89 807	1,0	45 287	1,0	44 520	0,9	21 – 22	90 048	45 455	44 593
22 – 23	1976	91 445	1,0	46 096	1,0	45 349	1,0	22 – 23	90 073	45 394	44 679
23 – 24	1975	89 682	1,0	45 038	1,0	44 644	0,9	23 – 24	90 858	45 633	45 225
24 – 25	1974	92 869	1,0	46 574	1,1	46 295	1,0	24 – 25	93 167	46 729	46 438
Zusammen		453 396	5,0	228 247	5,2	225 149	4,8	Zusammen	453 106	228 110	224 996
25 – 26	1973	94 492	1,0	47 391	1,1	47 101	1,0	25 – 26	100 132	50 318	49 814
26 – 27	1972	106 664	1,2	53 693	1,2	52 971	1,1	26 – 27	112 952	57 189	55 763
27 – 28	1971	120 089	1,3	61 083	1,4	59 006	1,3	27 – 28	123 543	62 781	60 762
28 – 29	1970	127 753	1,4	64 846	1,5	62 907	1,3	28 – 29	134 300	68 371	65 929
29 – 30	1969	141 478	1,6	72 154	1,6	69 324	1,5	29 – 30	145 861	74 287	71 574
Zusammen		590 476	6,5	299 167	6,8	291 309	6,2	Zusammen	616 788	312 946	303 842
30 – 31	1968	151 248	1,7	77 025	1,7	74 223	1,6	30 – 31	154 150	78 612	75 538
31 – 32	1967	157 800	1,7	80 526	1,8	77 274	1,6	31 – 32	159 613	81 344	78 269
32 – 33	1966	162 212	1,8	82 590	1,9	79 622	1,7	32 – 33	161 888	82 635	79 253
33 – 34	1965	162 305	1,8	82 990	1,9	79 315	1,7	33 – 34	163 788	83 822	79 966
34 – 35	1964	165 979	1,8	85 019	1,9	80 960	1,7	34 – 35	165 274	84 645	80 629
Zusammen		799 544	8,8	408 150	9,3	391 394	8,3	Zusammen	804 713	411 058	393 655
35 – 36	1963	165 237	1,8	84 547	1,9	80 690	1,7	35 – 36	162 833	83 363	79 470
36 – 37	1962	161 213	1,8	82 583	1,9	78 630	1,7	36 – 37	160 788	82 204	78 584
37 – 38	1961	161 058	1,8	82 093	1,9	78 965	1,7	37 – 38	157 785	80 394	77 391
38 – 39	1960	155 174	1,7	79 014	1,8	76 160	1,6	38 – 39	152 065	77 607	74 458
39 – 40	1959	149 422	1,6	76 412	1,7	73 010	1,6	39 – 40	145 786	74 545	71 241
Zusammen		792 104	8,7	404 649	9,2	387 455	8,2	Zusammen	779 257	398 113	381 144
40 – 41	1958	142 722	1,6	72 889	1,7	69 833	1,5	40 – 41	140 824	71 870	68 954
41 – 42	1957	139 505	1,5	71 125	1,6	68 380	1,5	41 – 42	137 237	69 871	67 366
42 – 43	1956	135 495	1,5	68 793	1,6	66 702	1,4	42 – 43	131 804	67 042	64 762
43 – 44	1955	128 544	1,4	65 455	1,5	63 089	1,3	43 – 44	126 871	64 402	62 469
44 – 45	1954	125 667	1,4	63 538	1,4	62 129	1,3	44 – 45	123 203	62 259	60 944
Zusammen		671 933	7,4	341 800	7,7	330 133	7,0	Zusammen	659 939	335 444	324 495
45 – 46	1953	121 132	1,3	61 107	1,4	60 025	1,3	45 – 46	121 035	61 208	59 827
46 – 47	1952	121 355	1,3	61 442	1,4	59 913	1,3	46 – 47	119 797	60 568	59 229
47 – 48	1951	118 604	1,3	59 802	1,4	58 802	1,2	47 – 48	118 688	59 636	59 052
48 – 49	1950	119 025	1,3	59 546	1,3	59 479	1,3	48 – 49	117 785	59 056	58 729
49 – 50	1949	116 689	1,3	58 555	1,3	58 134	1,2	49 – 50	112 680	56 620	56 060
Zusammen		596 805	6,5	300 452	6,8	296 353	6,3	Zusammen	589 985	297 088	292 897

Noch: 6. Bevölkerung Baden-Württembergs am 31. Dezember 1998 nach Alter und Geschlecht  
b) Deutsche

Alter von ... bis unter ... Jahren	Ge- burts- jahr	Bevölkerung am 31.12.1998						Alter von ... bis unter ... Jahren	Durchschnittliche Bevölkerung 1998		
		insgesamt	%	männlich	%	weiblich	%		insgesamt	männlich	weiblich
50 - 51	1948	108 793	1,2	54 703	1,2	54 090	1,1	50 - 51	105 093	52 691	52 402
51 - 52	1947	101 522	1,1	50 677	1,1	50 845	1,1	51 - 52	95 308	47 392	47 916
52 - 53	1946	88 979	1,0	44 004	1,0	44 975	1,0	52 - 53	83 511	41 199	42 312
53 - 54	1945	77 894	0,9	38 276	0,9	39 618	0,8	53 - 54	92 148	45 610	46 538
54 - 55	1944	106 122	1,2	52 774	1,2	53 348	1,1	54 - 55	107 541	53 211	54 330
<b>Zusammen</b>		<b>483 310</b>	<b>5,3</b>	<b>240 434</b>	<b>5,4</b>	<b>242 876</b>	<b>5,2</b>	<b>Zusammen</b>	<b>483 601</b>	<b>240 103</b>	<b>243 498</b>
55 - 56	1943	108 658	1,2	53 391	1,2	55 267	1,2	55 - 56	108 281	53 536	54 745
56 - 57	1942	107 501	1,2	53 354	1,2	54 147	1,1	56 - 57	120 227	59 306	60 921
57 - 58	1941	132 449	1,5	64 903	1,5	67 546	1,4	57 - 58	136 318	66 835	69 483
58 - 59	1940	139 546	1,5	68 257	1,5	71 289	1,5	58 - 59	139 624	68 409	71 215
59 - 60	1939	138 996	1,5	68 020	1,5	70 976	1,5	59 - 60	135 007	65 919	69 088
<b>Zusammen</b>		<b>627 150</b>	<b>6,9</b>	<b>307 925</b>	<b>7,0</b>	<b>319 225</b>	<b>6,8</b>	<b>Zusammen</b>	<b>639 457</b>	<b>314 005</b>	<b>325 452</b>
60 - 61	1938	130 284	1,4	63 263	1,4	67 021	1,4	60 - 61	126 558	61 690	64 868
61 - 62	1937	122 128	1,3	59 585	1,4	62 543	1,3	61 - 62	121 243	59 165	62 078
62 - 63	1936	119 467	1,3	58 058	1,3	61 409	1,3	62 - 63	117 716	57 272	60 444
63 - 64	1935	114 987	1,3	55 752	1,3	59 235	1,3	63 - 64	110 417	53 466	56 951
64 - 65	1934	104 755	1,1	50 425	1,1	54 330	1,2	64 - 65	96 879	46 636	50 243
<b>Zusammen</b>		<b>591 621</b>	<b>6,5</b>	<b>287 083</b>	<b>6,5</b>	<b>304 538</b>	<b>6,5</b>	<b>Zusammen</b>	<b>572 813</b>	<b>278 229</b>	<b>294 584</b>
65 - 66	1933	88 082	1,0	42 184	1,0	45 898	1,0	65 - 66	88 448	42 293	46 155
66 - 67	1932	87 708	1,0	41 634	0,9	46 074	1,0	66 - 67	89 231	42 309	46 922
67 - 68	1931	89 501	1,0	42 094	1,0	47 407	1,0	67 - 68	92 280	43 499	48 781
68 - 69	1930	93 583	1,0	43 863	1,0	49 720	1,1	68 - 69	92 627	43 262	49 365
69 - 70	1929	90 087	1,0	41 555	0,9	48 532	1,0	69 - 70	90 664	41 556	49 108
<b>Zusammen</b>		<b>448 961</b>	<b>4,9</b>	<b>211 330</b>	<b>4,8</b>	<b>237 631</b>	<b>5,0</b>	<b>Zusammen</b>	<b>453 250</b>	<b>212 919</b>	<b>240 331</b>
70 - 71	1928	89 553	1,0	40 390	0,9	49 163	1,0	70 - 71	86 990	38 558	48 432
71 - 72	1927	82 657	0,9	35 569	0,8	47 088	1,0	71 - 72	82 515	34 718	47 797
72 - 73	1926	80 526	0,9	32 747	0,7	47 779	1,0	72 - 73	80 794	32 146	48 648
73 - 74	1925	79 010	0,9	30 406	0,7	48 604	1,0	73 - 74	76 179	28 303	47 876
74 - 75	1924	71 283	0,8	25 113	0,6	46 170	1,0	74 - 75	71 941	25 218	46 723
<b>Zusammen</b>		<b>403 029</b>	<b>4,4</b>	<b>164 225</b>	<b>3,7</b>	<b>238 804</b>	<b>5,1</b>	<b>Zusammen</b>	<b>398 419</b>	<b>158 943</b>	<b>239 476</b>
75 - 76	1923	70 365	0,8	24 177	0,5	46 188	1,0	75 - 76	71 352	24 545	46 807
76 - 77	1922	69 849	0,8	23 641	0,5	46 208	1,0	76 - 77	72 161	24 255	47 906
77 - 78	1921	71 657	0,8	23 498	0,5	48 159	1,0	77 - 78	71 385	23 181	48 204
78 - 79	1920	68 084	0,7	21 498	0,5	46 586	1,0	78 - 79	60 268	19 200	41 068
79 - 80	1919	49 827	0,5	15 740	0,4	34 087	0,7	79 - 80	41 022	12 857	28 165
<b>Zusammen</b>		<b>329 782</b>	<b>3,6</b>	<b>108 554</b>	<b>2,5</b>	<b>221 228</b>	<b>4,7</b>	<b>Zusammen</b>	<b>316 188</b>	<b>104 038</b>	<b>212 150</b>
80 - 81	1918	30 488	0,3	9 234	0,2	21 254	0,5	80 - 81	29 654	9 047	20 607
81 - 82	1917	26 989	0,3	8 103	0,2	18 886	0,4	81 - 82	28 484	8 586	19 898
82 - 83	1916	27 922	0,3	8 286	0,2	19 636	0,4	82 - 83	32 473	9 548	22 925
83 - 84	1915	34 106	0,4	9 678	0,2	24 428	0,5	83 - 84	39 330	11 243	28 087
84 - 85	1914	40 717	0,4	11 408	0,3	29 309	0,6	84 - 85	40 778	11 450	29 328
<b>Zusammen</b>		<b>160 222</b>	<b>1,8</b>	<b>46 709</b>	<b>1,1</b>	<b>113 513</b>	<b>2,4</b>	<b>Zusammen</b>	<b>170 719</b>	<b>49 874</b>	<b>120 845</b>
85 - 86	1913	36 880	0,4	10 113	0,2	26 767	0,6	85 - 86	36 817	10 162	26 655
86 - 87	1912	32 774	0,4	8 859	0,2	23 915	0,5	86 - 87	31 670	8 518	23 152
87 - 88	1911	26 913	0,3	6 992	0,2	19 921	0,4	87 - 88	26 688	6 953	19 735
88 - 89	1910	22 753	0,2	5 752	0,1	17 001	0,4	88 - 89	22 320	5 661	16 659
89 - 90	1909	18 561	0,2	4 569	0,1	13 992	0,3	89 - 90	18 351	4 533	13 818
<b>Zusammen</b>		<b>137 881</b>	<b>1,5</b>	<b>36 285</b>	<b>0,8</b>	<b>101 596</b>	<b>2,2</b>	<b>Zusammen</b>	<b>135 846</b>	<b>35 827</b>	<b>100 019</b>
90 und mehr	1908 und früher	55 160	0,6	12 584	0,3	42 576	0,9	90 und mehr	53 355	12 175	41 180
<b>Insgesamt</b>		<b>9 122 212</b>	<b>100</b>	<b>4 412 176</b>	<b>100</b>	<b>4 710 036</b>	<b>100</b>	<b>Insgesamt</b>	<b>9 096 469</b>	<b>4 397 361</b>	<b>4 699 108</b>

Noch: 6. Bevölkerung Baden-Württembergs am 31. Dezember 1998 nach Alter und Geschlecht  
c) Ausländer

Alter von ... bis unter ... Jahren	Ge- burts- jahr	Bevölkerung am 31.12.1998						Alter von ... bis unter ... Jahren	Durchschnittliche Bevölkerung 1998		
		insgesamt	%	männlich	%	weiblich	%		insgesamt	männlich	weiblich
0 - 1	1998	17 600	1,3	8 949	1,3	8 651	1,4	0 - 1	18 311	9 374	8 937
1 - 2	1997	18 366	1,4	9 444	1,4	8 922	1,5	1 - 2	18 444	9 444	9 000
2 - 3	1996	17 758	1,4	9 033	1,3	8 725	1,4	2 - 3	17 777	9 084	8 693
3 - 4	1995	16 959	1,3	8 707	1,3	8 252	1,4	3 - 4	17 422	8 907	8 515
4 - 5	1994	17 129	1,3	8 734	1,3	8 395	1,4	4 - 5	17 878	9 147	8 731
Zusammen		87 812	6,7	44 867	6,5	42 945	7,0	Zusammen	89 832	45 956	43 876
5 - 6	1993	17 982	1,4	9 192	1,3	8 790	1,4	5 - 6	18 346	9 443	8 903
6 - 7	1992	17 848	1,4	9 262	1,3	8 586	1,4	6 - 7	18 093	9 337	8 756
7 - 8	1991	17 484	1,3	8 931	1,3	8 553	1,4	7 - 8	18 051	9 216	8 835
8 - 9	1990	17 777	1,4	9 046	1,3	8 731	1,4	8 - 9	17 910	9 159	8 751
9 - 10	1989	17 350	1,3	8 938	1,3	8 412	1,4	9 - 10	17 651	9 123	8 528
Zusammen		88 441	6,8	45 369	6,5	43 072	7,1	Zusammen	90 051	46 278	43 773
10 - 11	1988	17 220	1,3	8 960	1,3	8 260	1,4	10 - 11	17 135	8 877	8 258
11 - 12	1987	16 384	1,3	8 418	1,2	7 966	1,3	11 - 12	16 227	8 346	7 881
12 - 13	1986	15 466	1,2	7 954	1,1	7 512	1,2	12 - 13	15 577	8 050	7 527
13 - 14	1985	15 165	1,2	7 871	1,1	7 294	1,2	13 - 14	15 468	8 045	7 423
14 - 15	1984	15 289	1,2	7 970	1,1	7 319	1,2	14 - 15	15 611	8 201	7 410
Zusammen		79 524	6,1	41 173	5,9	38 351	6,3	Zusammen	80 018	41 519	38 499
15 - 16	1983	15 524	1,2	8 220	1,2	7 304	1,2	15 - 16	16 499	8 642	7 857
16 - 17	1982	17 333	1,3	9 087	1,3	8 246	1,4	16 - 17	17 929	9 399	8 530
17 - 18	1981	18 443	1,4	9 703	1,4	8 740	1,4	17 - 18	18 926	9 871	9 055
18 - 19	1980	19 804	1,5	10 133	1,5	9 671	1,6	18 - 19	19 589	10 059	9 530
19 - 20	1979	20 291	1,6	10 228	1,5	10 063	1,6	19 - 20	20 335	10 302	10 033
Zusammen		91 395	7,0	47 371	6,8	44 024	7,2	Zusammen	93 278	48 273	45 005
20 - 21	1978	21 465	1,6	10 938	1,6	10 527	1,7	20 - 21	22 034	11 135	10 899
21 - 22	1977	23 502	1,8	11 821	1,7	11 681	1,9	21 - 22	24 227	12 349	11 878
22 - 23	1976	25 899	2,0	13 442	1,9	12 457	2,0	22 - 23	26 355	13 602	12 753
23 - 24	1975	27 493	2,1	14 233	2,1	13 260	2,2	23 - 24	28 209	14 408	13 801
24 - 25	1974	29 394	2,3	15 009	2,2	14 385	2,4	24 - 25	29 671	15 166	14 505
Zusammen		127 753	9,8	65 443	9,4	62 310	10,2	Zusammen	130 496	66 660	63 836
25 - 26	1973	29 822	2,3	15 269	2,2	14 553	2,4	25 - 26	30 456	15 614	14 842
26 - 27	1972	30 645	2,4	15 718	2,3	14 927	2,4	26 - 27	30 627	15 764	14 863
27 - 28	1971	30 071	2,3	15 507	2,2	14 564	2,4	27 - 28	30 413	16 011	14 402
28 - 29	1970	29 965	2,3	16 067	2,3	13 898	2,3	28 - 29	30 237	16 209	14 028
29 - 30	1969	29 688	2,3	15 812	2,3	13 856	2,3	29 - 30	29 830	16 100	13 730
Zusammen		150 171	11,5	78 373	11,3	71 798	11,8	Zusammen	151 563	79 698	71 865
30 - 31	1968	29 027	2,2	15 795	2,3	13 232	2,2	30 - 31	28 659	15 693	12 966
31 - 32	1967	27 327	2,1	14 933	2,2	12 394	2,0	31 - 32	27 985	15 380	12 605
32 - 33	1966	27 586	2,1	15 223	2,2	12 363	2,0	32 - 33	28 045	15 717	12 328
33 - 34	1965	27 390	2,1	15 531	2,2	11 859	1,9	33 - 34	27 440	15 651	11 789
34 - 35	1964	26 370	2,0	15 079	2,2	11 291	1,8	34 - 35	25 980	14 902	11 078
Zusammen		137 700	10,6	76 561	11,0	61 139	10,0	Zusammen	138 109	77 343	60 766
35 - 36	1963	24 561	1,9	14 068	2,0	10 493	1,7	35 - 36	24 270	13 822	10 448
36 - 37	1962	22 844	1,8	12 807	1,8	10 037	1,6	36 - 37	21 927	12 174	9 753
37 - 38	1961	20 129	1,5	11 033	1,6	9 096	1,5	37 - 38	20 953	11 512	9 441
38 - 39	1960	20 877	1,6	11 415	1,6	9 462	1,5	38 - 39	20 209	11 022	9 187
39 - 40	1959	18 711	1,4	10 093	1,5	8 618	1,4	39 - 40	18 953	10 372	8 581
Zusammen		107 122	8,2	59 416	8,6	47 706	7,8	Zusammen	106 312	58 902	47 410
40 - 41	1958	18 421	1,4	10 169	1,5	8 252	1,4	40 - 41	18 438	10 293	8 145
41 - 42	1957	17 697	1,4	9 938	1,4	7 759	1,3	41 - 42	18 703	10 398	8 305
42 - 43	1956	19 001	1,5	10 417	1,5	8 584	1,4	42 - 43	18 827	10 007	8 820
43 - 44	1955	18 042	1,4	9 259	1,3	8 783	1,4	43 - 44	17 894	8 957	8 937
44 - 45	1954	17 249	1,3	8 353	1,2	8 896	1,5	44 - 45	17 116	8 101	9 015
Zusammen		90 410	6,9	48 136	6,9	42 274	6,9	Zusammen	90 978	47 756	43 222
45 - 46	1953	16 474	1,3	7 618	1,1	8 856	1,5	45 - 46	17 307	8 043	9 264
46 - 47	1952	17 679	1,4	8 172	1,2	9 507	1,6	46 - 47	17 438	8 203	9 235
47 - 48	1951	16 818	1,3	8 054	1,2	8 764	1,4	47 - 48	18 227	8 779	9 448
48 - 49	1950	19 154	1,5	9 245	1,3	9 909	1,6	48 - 49	19 427	9 707	9 720
49 - 50	1949	19 223	1,5	9 883	1,4	9 340	1,5	49 - 50	19 383	10 259	9 124
Zusammen		89 348	6,9	42 972	6,2	46 376	7,6	Zusammen	91 782	44 991	46 791

Noch: 6. Bevölkerung Baden-Württembergs am 31. Dezember 1998 nach Alter und Geschlecht  
c) Ausländer

Alter von ... bis unter ... Jahren	Ge- burts- jahr	Bevölkerung am 31.12.1998						Alter von ... bis unter ... Jahren	Durchschnittliche Bevölkerung 1998		
		insgesamt	%	männlich	%	weiblich	%		insgesamt	männlich	weiblich
50 – 51	1948	19 091	1,5	10 330	1,5	8 761	1,4	50 – 51	18 956	10 396	8 560
51 – 52	1947	18 428	1,4	10 234	1,5	8 194	1,3	51 – 52	17 945	10 078	7 867
52 – 53	1946	17 049	1,3	9 661	1,4	7 388	1,2	52 – 53	16 322	9 230	7 092
53 – 54	1945	15 205	1,2	8 521	1,2	6 684	1,1	53 – 54	15 032	8 480	6 552
54 – 55	1944	14 493	1,1	8 204	1,2	6 289	1,0	54 – 55	14 416	8 285	6 131
Zusammen		84 266	6,5	46 950	6,8	37 316	6,1	Zusammen	82 671	46 469	36 202
55 – 56	1943	14 011	1,1	8 138	1,2	5 873	1,0	55 – 56	14 275	8 370	5 905
56 – 57	1942	14 190	1,1	8 394	1,2	5 796	0,9	56 – 57	13 741	8 179	5 562
57 – 58	1941	12 989	1,0	7 765	1,1	5 224	0,9	57 – 58	13 596	8 172	5 424
58 – 59	1940	13 840	1,1	8 351	1,2	5 489	0,9	58 – 59	13 336	8 124	5 212
59 – 60	1939	12 552	1,0	7 745	1,1	4 807	0,8	59 – 60	12 363	7 523	4 840
Zusammen		67 582	5,2	40 393	5,8	27 189	4,5	Zusammen	67 311	40 368	26 943
60 – 61	1938	11 607	0,9	6 931	1,0	4 676	0,8	60 – 61	11 258	6 764	4 494
61 – 62	1937	10 424	0,8	6 285	0,9	4 139	0,7	61 – 62	10 100	6 115	3 985
62 – 63	1936	9 377	0,7	5 645	0,8	3 732	0,6	62 – 63	8 998	5 378	3 620
63 – 64	1935	8 205	0,6	4 825	0,7	3 380	0,6	63 – 64	8 205	4 904	3 301
64 – 65	1934	7 839	0,6	4 756	0,7	3 083	0,5	64 – 65	7 656	4 623	3 033
Zusammen		47 452	3,6	28 442	4,1	19 010	3,1	Zusammen	46 217	27 784	18 433
65 – 66	1933	7 080	0,5	4 206	0,6	2 874	0,5	65 – 66	6 611	3 870	2 741
66 – 67	1932	5 823	0,4	3 312	0,5	2 511	0,4	66 – 67	5 615	3 239	2 376
67 – 68	1931	5 119	0,4	2 994	0,4	2 125	0,3	67 – 68	4 996	2 838	2 158
68 – 69	1930	4 664	0,4	2 545	0,4	2 119	0,3	68 – 69	4 401	2 389	2 012
69 – 70	1929	3 925	0,3	2 106	0,3	1 819	0,3	69 – 70	3 762	2 035	1 727
Zusammen		26 611	2,0	15 163	2,2	11 448	1,9	Zusammen	25 385	14 371	11 014
70 – 71	1928	3 440	0,3	1 876	0,3	1 564	0,3	70 – 71	3 227	1 685	1 542
71 – 72	1927	2 864	0,2	1 416	0,2	1 448	0,2	71 – 72	2 861	1 392	1 469
72 – 73	1926	2 723	0,2	1 286	0,2	1 437	0,2	72 – 73	2 528	1 195	1 333
73 – 74	1925	2 211	0,2	1 039	0,1	1 172	0,2	73 – 74	2 258	1 079	1 179
74 – 75	1924	2 206	0,2	1 073	0,2	1 133	0,2	74 – 75	2 125	984	1 141
Zusammen		13 444	1,0	6 690	1,0	6 754	1,1	Zusammen	12 999	6 335	6 664
75 – 76	1923	1 924	0,1	838	0,1	1 086	0,2	75 – 76	1 899	835	1 064
76 – 77	1922	1 793	0,1	787	0,1	1 006	0,2	76 – 77	1 666	733	933
77 – 78	1921	1 470	0,1	653	0,1	817	0,1	77 – 78	1 435	641	794
78 – 79	1920	1 337	0,1	589	0,1	748	0,1	78 – 79	1 153	492	661
79 – 80	1919	903	0,1	356	0,1	547	0,1	79 – 80	839	342	497
Zusammen		7 427	0,6	3 223	0,5	4 204	0,7	Zusammen	6 992	3 043	3 949
80 – 81	1918	728	0,1	312	0,0	416	0,1	80 – 81	677	298	379
81 – 82	1917	589	0,0	265	0,0	324	0,1	81 – 82	580	256	324
82 – 83	1916	539	0,0	231	0,0	308	0,1	82 – 83	610	261	349
83 – 84	1915	652	0,1	282	0,0	370	0,1	83 – 84	682	268	414
84 – 85	1914	680	0,1	234	0,0	446	0,1	84 – 85	619	223	396
Zusammen		3 188	0,2	1 324	0,2	1 864	0,3	Zusammen	3 168	1 306	1 862
85 – 86	1913	520	0,0	197	0,0	323	0,1	85 – 86	528	196	332
86 – 87	1912	501	0,0	183	0,0	318	0,1	86 – 87	503	185	318
87 – 88	1911	484	0,0	176	0,0	308	0,1	87 – 88	465	156	309
88 – 89	1910	412	0,0	130	0,0	282	0,0	88 – 89	402	138	264
89 – 90	1909	371	0,0	140	0,0	231	0,0	89 – 90	351	124	227
Zusammen		2 288	0,2	826	0,1	1 462	0,2	Zusammen	2 249	799	1 450
90 und mehr	1908 und früher	1 894	0,1	665	0,1	1 229	0,2	90 und mehr	1 785	628	1 157
Insgesamt		1 303 828	100	693 357	100	610 471	100	Insgesamt	1 311 196	698 479	612 717

7. Bevölkerung Baden-Württembergs am 31. Dezember 1998 nach Altersgruppen, Familienstand und Geschlecht

Lfd. Nr.	Alter von ... bis unter ... Jahren	Geburtsjahr	Männlich									
			zusammen		davon							
					ledig		verheiratet		verwitwet		geschieden	
			1 000	%	1 000	%	1 000	%	1 000	%	1 000	%
a) Gesamtbevölkerung												
1	unter 15	1998 – 1984	903,0	17,7	903,0	39,2	–	–	–	–	–	–
2	15 – 18	1983 – 1981	174,6	3,4	174,6	7,6	0,0	0,0	–	–	–	–
3	18 – 21	1980 – 1978	171,9	3,4	170,6	7,4	1,3	0,1	0,0	0,0	0,0	0,0
4	21 – 25	1977 – 1974	237,5	4,7	221,6	9,6	15,4	0,6	0,0	0,0	0,5	0,2
5	25 – 30	1973 – 1969	377,5	7,4	284,3	12,4	88,2	3,6	0,1	0,1	4,8	2,4
6	30 – 35	1968 – 1964	484,7	9,5	230,0	10,0	235,4	9,5	0,6	0,5	18,7	9,2
7	35 – 40	1963 – 1959	464,1	9,1	125,9	5,5	306,9	12,4	1,1	1,0	30,1	14,8
8	40 – 45	1958 – 1954	389,9	7,6	63,3	2,8	292,8	11,8	1,9	1,6	31,9	15,7
9	45 – 50	1953 – 1949	343,4	6,7	36,8	1,6	272,8	11,0	2,9	2,5	30,9	15,2
10	50 – 55	1948 – 1944	287,4	5,6	23,3	1,0	234,8	9,5	3,8	3,2	25,5	12,5
11	55 – 60	1943 – 1939	348,3	6,8	25,9	1,1	288,1	11,6	7,9	6,8	26,4	13,0
12	60 – 65	1938 – 1934	315,5	6,2	19,1	0,8	267,2	10,8	11,7	10,1	17,5	8,6
13	65 und mehr	1933 und früher	607,6	11,9	23,1	1,0	481,4	19,4	85,9	74,1	17,2	8,5
14	Insgesamt		5 105,5	100	2 301,8	100	2 484,3	100	116,0	100	203,5	100
b) Deutsche												
15	unter 15	1998 – 1984	771,6	17,5	771,6	39,3	–	–	–	–	–	–
16	15 – 18	1983 – 1981	147,6	3,3	147,6	7,5	0,0	0,0	–	–	–	–
17	18 – 21	1980 – 1978	140,6	3,2	140,0	7,1	0,6	0,0	0,0	0,0	0,0	0,0
18	21 – 25	1977 – 1974	183,0	4,1	173,8	8,8	9,0	0,4	0,0	0,0	0,2	0,1
19	25 – 30	1973 – 1969	299,2	6,8	230,6	11,7	65,1	3,0	0,1	0,1	3,4	1,9
20	30 – 35	1968 – 1964	408,2	9,3	197,1	10,0	195,2	9,0	0,4	0,4	15,4	8,7
21	35 – 40	1963 – 1959	404,6	9,2	115,0	5,9	262,9	12,2	0,9	0,9	25,8	14,6
22	40 – 45	1958 – 1954	341,8	7,7	61,7	3,1	251,0	11,6	1,5	1,4	27,6	15,6
23	45 – 50	1953 – 1949	300,5	6,8	36,8	1,9	234,2	10,8	2,4	2,2	27,0	15,3
24	50 – 55	1948 – 1944	240,4	5,4	22,9	1,2	192,1	8,9	3,2	2,9	22,3	12,6
25	55 – 60	1943 – 1939	307,9	7,0	25,5	1,3	251,5	11,6	7,1	6,4	23,9	13,5
26	60 – 65	1938 – 1934	287,1	6,5	18,9	1,0	241,4	11,2	10,9	9,9	15,9	9,0
27	65 und mehr	1933 und früher	579,7	13,1	23,7	1,2	456,8	21,2	83,6	75,9	15,5	8,8
28	Zusammen		4 412,2	100	1 965,4	100	2 159,5	100	110,2	100	177,1	100
c) Ausländer												
29	unter 15	1998 – 1984	131,4	19,0	131,4	39,1	–	–	–	–	–	–
30	15 – 18	1983 – 1981	27,0	3,9	27,0	8,0	0,0	0,0	–	–	–	–
31	18 – 21	1980 – 1978	31,3	4,5	30,6	9,1	0,7	0,2	–	–	0,0	0,0
32	21 – 25	1977 – 1974	54,5	7,9	47,9	14,2	6,4	2,0	0,0	0,1	0,2	0,9
33	25 – 30	1973 – 1969	78,4	11,3	53,6	15,9	23,3	7,2	0,0	0,8	1,4	5,3
34	30 – 35	1968 – 1964	76,6	11,0	32,7	9,7	40,3	12,4	0,2	3,3	3,3	12,6
35	35 – 40	1963 – 1959	59,4	8,6	10,7	3,2	44,3	13,6	0,2	3,6	4,2	16,0
36	40 – 45	1958 – 1954	48,1	6,9	1,7	0,5	41,8	12,9	0,4	6,4	4,3	16,4
37	45 – 50	1953 – 1949	43,0	6,2	0,0	0,0	38,3	11,8	0,5	8,2	3,9	14,8
38	50 – 55	1948 – 1944	47,0	6,8	0,5	0,1	42,7	13,1	0,6	10,4	3,2	12,1
39	55 – 60	1943 – 1939	40,4	5,8	0,4	0,1	36,7	11,3	0,8	14,2	2,5	9,4
40	60 – 65	1938 – 1934	28,4	4,1	0,2	0,1	25,8	7,9	0,8	14,0	1,6	6,1
41	65 und mehr	1933 und früher	27,9	4,0	0,0	0,0	24,1	7,4	2,3	39,0	1,7	6,4
42	Zusammen		693,4	100	336,4	100	324,8	100	5,8	100	26,4	100



Weiblich										Insgesamt		Lfd. Nr.
zusammen		davon										
		ledig		verheiratet		verwitwet		geschieden				
1 000	%	1 000	%	1 000	%	1 000	%	1 000	%	1 000	%	

#### a) Gesamtbevölkerung

855,7	16,1	855,7	42,9	—	—	—	—	—	—	1 758,7	16,9	1
166,6	3,1	166,1	8,3	0,5	0,0	—	—	—	—	341,2	3,3	2
167,2	3,1	159,5	8,0	7,6	0,3	0,0	0,0	0,1	0,0	339,1	3,3	3
232,6	4,4	190,5	9,6	40,7	1,7	0,1	0,0	1,3	0,5	470,1	4,5	4
363,1	6,8	204,2	10,2	149,4	6,1	0,6	0,1	9,0	3,4	740,6	7,1	5
452,5	8,5	137,5	6,9	289,3	11,8	1,9	0,3	23,8	9,2	937,2	9,0	6
435,2	8,2	72,1	3,6	325,5	13,3	4,1	0,7	33,4	12,8	899,2	8,6	7
372,4	7,0	40,3	2,0	290,8	11,8	6,9	1,1	34,5	13,3	762,3	7,3	8
342,7	6,4	25,2	1,3	271,0	11,0	11,3	1,8	35,3	13,6	686,2	6,6	9
280,2	5,3	15,3	0,8	220,0	9,0	15,5	2,5	29,4	11,3	567,6	5,4	10
346,4	6,5	18,3	0,9	264,5	10,8	32,8	5,4	30,9	11,9	694,7	6,7	11
323,5	6,1	19,0	1,0	230,4	9,4	52,0	8,5	22,1	8,5	639,1	6,1	12
982,3	18,5	90,4	4,5	364,8	14,9	486,8	79,6	40,2	15,5	1 589,9	15,2	13
5 320,5	100	1 994,0	100	2 454,4	100	611,9	100	260,1	100	10 426,0	100	14

#### b) Deutsche

731,3	15,5	731,3	42,5	—	—	—	—	—	—	1 502,9	16,5	15
142,3	3,0	142,3	8,3	0,1	0,0	—	—	—	—	289,9	3,2	16
136,9	2,9	133,1	7,7	3,8	0,2	0,0	0,0	0,0	0,0	277,6	3,0	17
180,8	3,8	154,8	9,0	25,0	1,2	0,1	0,0	0,9	0,4	363,8	4,0	18
291,3	6,2	167,8	9,8	115,7	5,3	0,4	0,1	7,4	3,1	590,5	6,5	19
391,4	8,3	120,8	7,0	247,7	11,4	1,5	0,3	21,4	9,0	799,5	8,8	20
387,5	8,2	67,0	3,9	286,4	13,2	3,5	0,6	30,5	12,9	792,1	8,7	21
330,1	7,0	38,4	2,2	254,4	11,8	5,8	1,0	31,6	13,3	671,9	7,4	22
296,4	6,3	23,8	1,4	231,0	10,7	9,5	1,6	32,1	13,5	596,8	6,5	23
242,9	5,2	14,4	0,8	188,4	8,7	13,4	2,3	26,7	11,2	483,3	5,3	24
319,2	6,8	17,7	1,0	242,6	11,2	30,2	5,1	28,8	12,1	627,2	6,9	25
304,5	6,5	18,6	1,1	216,6	10,0	48,9	8,3	20,4	8,6	591,6	6,5	26
955,3	20,3	90,6	5,3	352,7	16,3	474,4	80,7	37,7	15,9	1 535,0	16,8	27
4 710,0	100	1 720,6	100	2 164,2	100	587,7	100	237,6	100	9 122,2	100	28

#### c) Ausländer

124,4	20,4	124,4	45,5	—	—	—	—	—	—	255,8	19,6	29
24,3	4,0	23,9	8,7	0,4	0,2	—	—	—	—	51,3	3,9	30
30,3	5,0	26,4	9,6	3,8	1,3	0,0	0,0	0,1	0,2	61,6	4,7	31
51,8	8,5	35,7	13,1	15,7	5,4	0,0	0,2	0,4	1,6	106,3	8,2	32
71,8	11,8	36,3	13,3	33,8	11,6	0,2	0,7	1,5	6,8	150,2	11,5	33
61,1	10,0	16,7	6,1	41,6	14,3	0,4	1,7	2,5	10,9	137,7	10,6	34
47,7	7,8	5,1	1,9	39,1	13,5	0,6	2,6	2,9	12,8	107,1	8,2	35
42,3	6,9	1,9	0,7	36,4	12,5	1,0	4,2	2,9	13,0	90,4	6,9	36
46,4	7,6	1,4	0,5	40,0	13,8	1,8	7,3	3,3	14,4	89,3	6,9	37
37,3	6,1	1,0	0,4	31,6	10,9	2,0	8,4	2,7	11,9	84,3	6,5	38
27,2	4,5	0,6	0,2	21,9	7,5	2,6	10,7	2,1	9,5	67,6	5,2	39
19,0	3,1	0,4	0,1	13,8	4,8	3,1	12,8	1,7	7,5	47,5	3,6	40
27,0	4,4	0,0	0,0	12,1	4,2	12,5	51,4	2,5	11,2	54,9	4,2	41
610,5	100	273,5	100	290,2	100	24,2	100	22,6	100	1 303,8	100	42

# 8. Bevölkerung in den Stadt- und Landkreisen Baden-Württembergs am 31. Dezember 1998 nach Altersgruppen

## a) Gesamtbevölkerung

Lfd. Nr.	Kreis Region Regierungsbezirk Land	Bevölkerung insgesamt	Altersgruppe von ...							
			0 - 3		3 - 6		6 - 15		15 - 18	
			Anzahl	%	Anzahl	%	Anzahl	%	Anzahl	%
1	Stadtkreis Stuttgart, Landeshauptstadt	581 961	16 387	2,8	15 179	2,6	44 879	7,7	14 652	2,5
2	Landkreise									
3	Böblingen	359 205	12 652	3,5	12 416	3,5	37 125	10,3	11 710	3,3
4	Esslingen	494 686	16 625	3,4	16 408	3,3	48 521	9,8	15 256	3,1
5	Göppingen	255 207	8 309	3,3	8 585	3,4	27 092	10,6	8 711	3,4
6	Ludwigsburg	491 690	16 756	3,4	16 689	3,4	50 091	10,2	15 434	3,1
7	Rems-Murr-Kreis	404 378	13 827	3,4	14 005	3,5	41 453	10,3	12 901	3,2
	Region Stuttgart	2 587 127	84 556	3,3	83 282	3,2	249 161	9,6	78 664	3,0
8	Stadtkreis Heilbronn	120 012	3 654	3,0	3 466	2,9	11 017	9,2	3 697	3,1
9	Landkreise									
10	Heilbronn	313 874	11 190	3,6	11 583	3,7	36 529	11,6	11 039	3,5
11	Hohenlohekreis	106 130	3 611	3,4	3 851	3,6	12 187	11,5	3 892	3,7
12	Schwäbisch Hall	183 960	6 500	3,5	6 930	3,8	21 638	11,8	6 972	3,8
13	Main-Tauber-Kreis	137 008	4 358	3,2	4 640	3,4	14 955	10,9	4 993	3,6
	Region Franken	860 984	29 313	3,4	30 470	3,5	96 326	11,2	30 593	3,6
14	Landkreise									
15	Heidenheim	137 272	4 432	3,2	4 629	3,4	15 078	11,0	4 982	3,6
16	Ostalbkreis	312 788	10 938	3,5	11 333	3,6	34 922	11,2	11 441	3,7
17	Region Ostwürttemberg	450 060	15 370	3,4	15 962	3,5	50 000	11,1	16 423	3,6
	Regierungsbezirk Stuttgart	3 898 171	129 239	3,3	129 714	3,3	395 487	10,1	125 680	3,2
18	Stadtkreise									
19	Baden-Baden	52 546	1 307	2,5	1 297	2,5	4 103	7,8	1 361	2,6
20	Karlsruhe	276 536	7 763	2,8	7 231	2,6	21 784	7,9	7 096	2,6
21	Landkreise									
22	Karlsruhe	413 257	13 571	3,3	13 893	3,4	42 613	10,3	13 810	3,3
23	Rastatt	222 184	6 986	3,1	7 223	3,3	22 890	10,3	7 373	3,3
	Region Mittlerer Oberrhein	964 523	29 627	3,1	29 644	3,1	91 390	9,5	29 640	3,1
24	Stadtkreise									
25	Heidelberg	139 285	3 609	2,6	3 508	2,5	10 158	7,3	3 301	2,4
26	Mannheim	308 903	8 683	2,8	8 444	2,7	25 280	8,2	8 264	2,7
27	Landkreise									
28	Neckar-Odenwald-Kreis	148 592	4 769	3,2	4 887	3,3	16 675	11,2	5 318	3,6
29	Rhein-Neckar-Kreis	519 587	16 513	3,2	16 443	3,2	51 270	9,9	16 497	3,2
	Region Unterer Neckar	1 116 367	33 574	3,0	33 282	3,0	103 383	9,3	33 380	3,0
30	Stadtkreis									
31	Pforzheim	117 606	3 622	3,1	3 513	3,0	10 991	9,3	3 808	3,2
32	Landkreise									
33	Calw	157 324	5 477	3,5	5 606	3,6	18 097	11,5	5 609	3,6
34	Enzkreis	190 053	6 663	3,5	6 904	3,6	21 464	11,3	6 542	3,4
35	Freudenstadt	120 254	4 146	3,4	4 479	3,7	13 574	11,3	4 262	3,5
36	Region Nordschwarzwald	585 237	19 908	3,4	20 502	3,5	64 126	11,0	20 221	3,5
	Regierungsbezirk Karlsruhe	2 666 127	83 109	3,1	83 428	3,1	258 899	9,7	83 241	3,1
37	Stadtkreis									
38	Freiburg im Breisgau	200 980	5 871	2,9	5 290	2,6	15 837	7,9	5 061	2,5
39	Landkreise									
40	Breisgau-Hochschwarzwald	237 217	8 073	3,4	8 400	3,5	25 428	10,7	8 103	3,4
41	Emmendingen	149 043	5 071	3,4	5 189	3,5	16 278	10,9	5 295	3,6
42	Ortenaukreis	403 671	13 654	3,4	14 088	3,5	44 866	11,1	14 124	3,5
	Region Südlicher Oberrhein	990 911	32 669	3,3	32 967	3,3	102 409	10,3	32 583	3,3
43	Landkreise									
44	Rottweil	140 058	4 887	3,5	5 149	3,7	16 023	11,4	5 052	3,6
45	Schwarzwald-Baar-Kreis	209 171	6 750	3,2	6 863	3,3	22 437	10,7	7 280	3,5
46	Tuttlingen	131 505	4 603	3,5	4 658	3,5	14 967	11,4	4 815	3,7
	Region Schwarzwald-Baar-Heuberg	480 734	16 240	3,4	16 670	3,5	53 427	11,1	17 147	3,6
47	Landkreise									
48	Konstanz	263 181	8 225	3,1	8 045	3,1	24 918	9,5	7 774	3,0
49	Lörrach	215 044	7 122	3,3	7 219	3,4	23 234	10,8	7 467	3,5
50	Waldshut	164 616	5 602	3,4	5 793	3,5	18 714	11,4	6 131	3,7
51	Region Hochrhein-Bodensee	642 841	20 949	3,3	21 057	3,3	66 866	10,4	21 372	3,3
	Regierungsbezirk Freiburg	2 114 486	69 858	3,3	70 694	3,3	222 702	10,5	71 102	3,4
52	Landkreise									
53	Reutlingen	275 202	9 278	3,4	9 394	3,4	29 122	10,6	9 177	3,3
54	Tübingen	205 666	7 130	3,5	7 033	3,4	21 770	10,6	6 938	3,4
55	Zollernalbkreis	192 690	6 183	3,2	6 756	3,5	21 312	11,1	6 542	3,4
	Region Neckar-Alb	673 558	22 591	3,4	23 183	3,4	72 204	10,7	22 657	3,4
56	Stadtkreis									
57	Ulm	115 701	3 602	3,1	3 344	2,9	10 464	9,0	3 609	3,1
58	Landkreise									
59	Alb-Donau-Kreis	183 304	6 822	3,7	6 815	3,7	21 656	11,8	6 771	3,7
60	Biberach	180 271	6 841	3,8	6 895	3,8	22 144	12,3	6 830	3,8
	Region Donau-Ilter 1)	479 276	17 265	3,6	17 054	3,6	54 264	11,3	17 210	3,6
61	Landkreise									
62	Bodenseekreis	196 377	6 515	3,3	6 741	3,4	20 702	10,5	6 727	3,4
63	Ravensburg	265 765	9 523	3,6	9 476	3,6	30 604	11,5	9 556	3,6
64	Sigmaringen	132 280	4 857	3,7	4 901	3,7	15 712	11,9	5 043	3,8
65	Region Bodensee-Oberschwaben	594 422	20 895	3,5	21 118	3,6	67 018	11,3	21 326	3,6
	Regierungsbezirk Tübingen	1 747 256	60 751	3,5	61 355	3,5	193 486	11,1	61 193	3,5
66	Baden-Württemberg	10 426 040	342 957	3,3	345 191	3,3	1 070 574	10,3	341 216	3,3

1) Soweit Land Baden-Württemberg.

bis unter ... Jahren

18 - 21		21 - 30		30 - 40		40 - 50		50 - 58		58 - 65		65 und mehr		Lfd. Nr.
Anzahl	%	Anzahl	%	Anzahl	%	Anzahl	%	Anzahl	%	Anzahl	%	Anzahl	%	
17 540	3,0	79 028	13,6	108 758	18,7	77 342	13,3	59 839	10,3	54 730	9,4	93 627	16,1	1
11 767	3,3	41 920	11,7	64 296	17,9	50 241	14,0	36 301	10,1	33 578	9,3	47 199	13,1	2
15 643	3,2	56 126	11,3	87 045	17,6	67 976	13,7	50 721	10,3	47 586	9,6	72 779	14,7	3
8 430	3,3	28 382	11,1	42 216	16,5	34 652	13,6	24 190	9,5	23 924	9,4	40 716	16,0	4
15 711	3,2	55 775	11,3	86 861	17,7	68 508	13,9	49 500	10,1	46 882	9,5	69 483	14,1	5
12 692	3,1	45 047	11,1	71 356	17,6	55 394	13,7	39 442	9,8	38 844	9,6	59 417	14,7	6
81 783	3,2	306 278	11,8	460 532	17,8	354 113	13,7	259 993	10,0	245 544	9,5	383 221	14,8	7
3 962	3,3	14 987	12,5	19 939	16,6	15 725	13,1	11 650	9,7	11 548	9,6	20 367	17,0	8
10 497	3,3	35 453	11,3	55 545	17,7	44 235	14,1	27 674	8,8	26 862	8,6	43 267	13,8	9
3 808	3,6	12 459	11,7	18 156	17,1	14 905	14,0	8 492	8,0	8 822	8,3	15 947	15,0	10
6 684	3,6	20 541	11,2	30 819	16,8	25 987	14,1	14 995	8,2	14 742	8,0	28 152	15,3	11
4 761	3,5	15 294	11,2	22 551	16,5	19 228	14,0	11 208	8,2	11 881	8,7	23 139	16,9	12
29 712	3,5	98 734	11,5	147 010	17,1	120 080	13,9	74 019	8,6	73 855	8,6	130 872	15,2	13
4 719	3,4	15 106	11,0	21 973	16,0	18 305	13,3	12 251	8,9	12 704	9,3	23 093	16,8	14
11 107	3,6	36 727	11,7	51 857	16,6	42 248	13,5	27 344	8,7	27 061	8,7	47 810	15,3	15
15 826	3,5	51 833	11,5	73 830	16,4	60 553	13,5	39 595	8,8	39 765	8,8	70 903	15,8	16
127 321	3,3	456 845	11,7	681 372	17,5	534 746	13,7	373 607	9,6	359 164	9,2	584 996	15,0	17
1 492	2,8	5 008	9,5	8 183	15,6	7 154	13,6	5 203	9,9	5 567	10,6	11 871	22,6	18
7 754	2,8	36 542	13,2	51 438	18,6	37 218	13,5	26 123	9,4	25 079	9,1	48 508	17,5	19
12 902	3,1	43 525	10,5	72 946	17,7	61 584	14,9	38 991	9,4	38 727	9,4	60 695	14,7	20
6 976	3,1	23 087	10,4	38 204	17,2	33 045	14,9	19 706	8,9	21 319	9,6	35 375	15,9	21
29 124	3,0	108 162	11,2	170 771	17,7	139 001	14,4	90 023	9,3	90 692	9,4	156 449	16,2	22
4 445	3,2	23 716	17,0	28 619	20,5	18 822	13,5	11 836	8,5	10 432	7,5	20 839	15,0	23
9 065	2,9	38 607	12,5	58 071	18,8	42 548	13,8	30 503	9,9	28 535	9,2	50 903	16,5	24
5 140	3,5	16 434	11,1	25 705	17,3	20 993	14,1	12 477	8,4	13 006	8,8	23 188	15,6	25
15 965	3,1	55 284	10,6	93 116	17,9	75 418	14,5	51 691	9,9	48 905	9,4	78 485	15,1	26
34 615	3,1	134 041	12,0	205 511	18,4	157 781	14,1	106 507	9,5	100 878	9,0	173 415	15,5	27
3 735	3,2	13 716	11,7	19 287	16,4	15 755	13,4	11 054	9,4	11 376	9,7	20 749	17,6	28
5 341	3,4	17 353	11,0	26 999	17,2	21 759	13,8	13 441	8,5	13 928	8,9	23 714	15,1	29
5 948	3,1	19 480	10,2	33 246	17,5	26 889	14,1	18 152	9,6	17 452	9,2	27 313	14,4	30
4 112	3,4	14 030	11,7	20 589	17,1	16 150	13,4	9 768	8,1	10 791	9,0	18 353	15,3	31
19 136	3,3	64 579	11,0	100 121	17,1	80 553	13,8	52 415	9,0	53 547	9,1	90 129	15,4	32
82 875	3,1	306 782	11,5	476 403	17,9	377 335	14,2	248 945	9,3	245 117	9,2	419 993	15,8	33
6 476	3,2	32 875	16,4	41 323	20,6	27 456	13,7	16 052	8,0	14 586	7,3	30 153	15,0	34
8 006	3,4	26 131	11,0	41 440	17,5	34 329	14,5	21 483	9,1	20 588	8,7	35 236	14,9	35
4 861	3,3	15 883	10,7	26 014	17,5	22 008	14,8	13 207	8,9	13 194	8,9	22 043	14,8	36
13 378	3,3	44 038	10,9	69 050	17,1	57 321	14,2	33 345	8,3	36 396	9,0	63 411	15,7	37
32 721	3,3	118 927	12,0	177 827	17,9	141 114	14,2	84 087	8,5	84 764	8,6	150 843	15,2	38
4 616	3,3	14 945	10,7	23 231	16,6	18 611	13,3	12 045	8,6	13 049	9,3	22 450	16,0	39
6 905	3,3	22 230	10,6	33 458	16,0	28 672	13,7	18 998	9,1	20 374	9,7	35 204	16,8	40
4 724	3,6	15 025	11,4	21 669	16,5	17 830	13,6	11 127	8,5	12 012	9,1	20 075	15,3	41
16 245	3,4	52 200	10,9	78 358	16,3	65 113	13,5	42 170	8,8	45 435	9,5	77 729	16,2	42
8 052	3,1	31 344	11,9	48 579	18,5	35 792	13,6	24 070	9,1	24 275	9,2	42 107	16,0	43
6 653	3,1	22 290	10,4	38 272	17,8	30 598	14,2	18 988	8,8	19 875	9,2	33 326	15,5	44
5 584	3,4	17 494	10,6	28 141	17,1	22 813	13,9	13 859	8,4	14 568	8,8	25 917	15,7	45
20 289	3,2	71 128	11,1	114 992	17,9	89 203	13,9	56 917	8,9	58 718	9,1	101 350	15,8	46
69 255	3,3	242 255	11,5	371 177	17,6	295 430	14,0	183 174	8,7	188 917	8,9	329 922	15,6	47
8 955	3,3	31 785	11,5	48 572	17,6	37 815	13,7	24 361	8,9	25 279	9,2	41 464	15,1	48
6 940	3,4	26 856	13,1	42 251	20,5	30 291	14,7	16 184	7,9	15 424	7,5	24 849	12,1	49
6 287	3,3	20 896	10,8	32 417	16,8	26 582	13,8	16 635	8,6	18 349	9,5	30 731	15,9	50
22 182	3,3	79 537	11,8	123 240	18,3	94 688	14,1	57 180	8,5	59 052	8,8	97 044	14,4	51
4 139	3,6	15 607	13,5	19 922	17,2	15 621	13,5	11 065	9,6	9 701	8,4	18 627	16,1	52
6 367	3,5	20 864	11,4	31 484	17,2	25 453	13,9	15 566	8,5	15 550	8,5	25 956	14,2	53
6 330	3,5	20 535	11,4	30 664	17,0	24 947	13,8	14 403	8,0	15 005	8,3	25 677	14,2	54
16 836	3,5	57 006	11,9	82 070	17,1	66 021	13,8	41 034	8,6	40 256	8,4	70 260	14,7	55
6 667	3,4	21 220	10,8	32 963	16,8	26 989	13,7	19 700	10,0	18 222	9,3	29 931	15,2	56
9 194	3,5	31 500	11,9	45 727	17,2	35 856	13,5	23 348	8,8	22 169	8,3	38 812	14,6	57
4 800	3,6	15 593	11,8	23 518	17,8	17 431	13,2	10 386	7,9	11 110	8,4	18 929	14,3	58
20 661	3,5	68 313	11,5	102 208	17,2	80 276	13,5	53 434	9,0	51 501	8,7	87 672	14,7	59
59 679	3,4	204 856	11,7	307 518	17,6	240 985	13,8	151 648	8,7	150 809	8,6	254 976	14,6	60
339 130	3,3	1 210 738	11,6	1 836 470	17,6	1 448 496	13,9	957 374	9,2	944 007	9,1	1 589 887	15,2	61

Noch: 8. Bevölkerung in den Stadt- und Landkreisen Baden-Württembergs am 31. Dezember 1998 nach Altersgruppen  
b) Deutsche

Lfd. Nr.	Kreis Region Regierungsbezirk Land	Deutsche insgesamt	Altersgruppe von ...							
			0 - 3		3 - 6		6 - 15		15 - 18	
			Anzahl	%	Anzahl	%	Anzahl	%	Anzahl	%
1	Stadtkreis Stuttgart, Landeshauptstadt	439 470	11 220	2,6	10 273	2,3	30 768	7,0	9 559	2,2
2	Landkreise									
3	Böblingen	299 274	10 047	3,4	9 942	3,3	29 952	10,0	9 118	3,0
4	Esslingen	419 692	13 304	3,2	13 209	3,1	39 799	9,5	12 204	2,9
5	Göppingen	218 611	6 746	3,1	6 982	3,2	22 230	10,2	7 072	3,2
6	Ludwigsburg	411 128	13 067	3,2	13 138	3,2	40 323	9,8	12 109	2,9
7	Region Stuttgart	2 136 718	65 783	3,1	65 177	3,1	197 940	9,3	60 747	2,8
8	Stadtkreis Heilbronn	95 468	2 542	2,7	2 473	2,6	8 119	8,5	2 754	2,9
9	Landkreise									
10	Heilbronn	278 330	9 337	3,4	9 771	3,5	31 529	11,3	9 488	3,4
11	Hohenlohekreis	98 436	3 299	3,4	3 548	3,6	11 401	11,6	3 626	3,7
12	Schwäbisch Hall	170 381	5 890	3,5	6 305	3,7	20 038	11,8	6 434	3,8
13	Main-Tauber-Kreis	129 312	4 048	3,1	4 287	3,3	14 024	10,8	4 704	3,6
14	Region Franken	771 927	25 116	3,3	26 384	3,4	85 111	11,0	27 006	3,5
15	Landkreise									
16	Heidenheim	121 289	3 676	3,0	3 927	3,2	13 117	10,8	4 331	3,6
17	Ostalbkreis	284 244	9 610	3,4	10 041	3,5	31 325	11,0	10 168	3,6
18	Region Ostwürttemberg	405 533	13 286	3,3	13 968	3,4	44 442	11,0	14 499	3,6
19	Regierungsbezirk Stuttgart	3 314 178	104 185	3,1	105 529	3,2	327 493	9,9	102 252	3,1
20	Stadtkreise									
21	Baden-Baden	46 552	1 136	2,4	1 137	2,4	3 555	7,6	1 180	2,5
22	Karlsruhe	238 455	6 606	2,8	6 146	2,6	18 319	7,7	5 823	2,4
23	Landkreise									
24	Karlsruhe	374 711	11 869	3,2	12 152	3,2	37 839	10,1	12 264	3,3
25	Rastatt	202 272	6 240	3,1	6 671	3,3	21 134	10,4	6 817	3,4
26	Region Mittlerer Oberrhein	861 990	25 851	3,0	26 106	3,0	80 847	9,4	26 084	3,0
27	Stadtkreise									
28	Heidelberg	117 133	2 911	2,5	2 844	2,4	8 376	7,2	2 702	2,3
29	Mannheim	243 369	5 996	2,5	5 858	2,4	18 095	7,4	5 950	2,4
30	Landkreise									
31	Neckar-Odenwald-Kreis	138 060	4 330	3,1	4 450	3,2	15 328	11,1	4 874	3,5
32	Rhein-Neckar-Kreis	464 752	14 196	3,1	14 176	3,1	44 515	9,6	14 455	3,1
33	Region Unterer Neckar	963 314	27 433	2,8	27 328	2,8	86 314	9,0	27 981	2,9
34	Stadtkreis Pforzheim	97 187	2 758	2,8	2 643	2,7	8 491	8,7	2 922	3,0
35	Landkreise									
36	Calw	137 838	4 620	3,4	4 757	3,5	15 605	11,3	4 725	3,4
37	Enzkreis	169 975	5 850	3,4	6 055	3,6	18 903	11,1	5 652	3,3
38	Freudenstadt	109 034	3 627	3,3	4 006	3,7	12 061	11,1	3 716	3,4
39	Region Nordschwarzwald	514 034	16 855	3,3	17 461	3,4	55 060	10,7	17 015	3,3
40	Regierungsbezirk Karlsruhe	2 339 338	70 139	3,0	70 895	3,0	222 221	9,5	71 080	3,0
41	Stadtkreis Freiburg im Breisgau	174 890	5 044	2,9	4 530	2,6	13 632	7,8	4 293	2,5
42	Landkreise									
43	Breisgau-Hochschwarzwald	219 888	7 437	3,4	7 748	3,5	23 559	10,7	7 491	3,4
44	Emmendingen	140 272	4 696	3,3	4 791	3,4	15 292	10,9	4 978	3,5
45	Ortenaukreis	374 194	12 467	3,3	12 873	3,4	41 289	11,0	12 990	3,5
46	Region Südlicher Oberrhein	909 244	29 644	3,3	29 942	3,3	93 772	10,3	29 752	3,3
47	Landkreise									
48	Rottweil	128 691	4 509	3,5	4 738	3,7	14 555	11,3	4 531	3,5
49	Schwarzwald-Baar-Kreis	184 659	5 755	3,1	5 888	3,2	19 678	10,7	6 274	3,4
50	Tuttlingen	116 428	3 872	3,3	4 049	3,5	13 031	11,2	4 144	3,6
51	Region Schwarzwald-Baar-Heuberg	429 778	14 136	3,3	14 675	3,4	47 264	11,0	14 949	3,5
52	Landkreise									
53	Konstanz	231 782	7 133	3,1	6 987	3,0	21 683	9,4	6 695	2,9
54	Lörrach	190 916	6 173	3,2	6 237	3,3	20 388	10,7	6 397	3,4
55	Waldshut	146 764	4 846	3,3	5 037	3,4	16 544	11,3	5 402	3,7
56	Region Hochrhein-Bodensee	569 462	18 152	3,2	18 261	3,2	58 615	10,3	18 494	3,2
57	Regierungsbezirk Freiburg	1 908 484	61 932	3,2	62 878	3,3	199 651	10,5	63 195	3,3
58	Landkreise									
59	Reutlingen	238 832	7 817	3,3	7 922	3,3	24 980	10,5	7 720	3,2
60	Tübingen	179 087	6 144	3,4	6 084	3,4	19 033	10,6	5 896	3,3
61	Zollernalbkreis	172 617	5 262	3,0	5 828	3,4	18 561	10,8	5 656	3,3
62	Region Neckar-Alb	590 536	19 223	3,3	19 834	3,4	62 574	10,6	19 272	3,3
63	Stadtkreis Ulm	94 933	2 671	2,8	2 546	2,7	8 045	8,5	2 725	2,9
64	Landkreise									
65	Alb-Donau-Kreis	165 372	5 988	3,6	5 966	3,6	19 327	11,7	6 004	3,6
66	Biberach	169 619	6 383	3,8	6 469	3,8	20 787	12,3	6 369	3,8
67	Region Donau-Iller 1)	429 924	15 042	3,5	14 981	3,5	48 159	11,2	15 098	3,5
68	Landkreise									
69	Bodenseekreis	176 249	5 798	3,3	6 041	3,4	18 442	10,5	5 865	3,3
70	Ravensburg	242 078	8 513	3,5	8 575	3,5	27 842	11,5	8 700	3,6
71	Sigmaringen	121 425	4 401	3,6	4 388	3,6	14 209	11,7	4 454	3,7
72	Region Bodensee-Oberschwaben	539 752	18 712	3,5	19 004	3,5	60 493	11,2	19 019	3,5
73	Regierungsbezirk Tübingen	1 560 212	52 977	3,4	53 819	3,4	171 226	11,0	53 389	3,4
74	Baden-Württemberg	9 122 212	289 233	3,2	293 121	3,2	920 591	10,1	289 916	3,2

1) Soweit Land Baden-Württemberg.

bis unter ... Jahren														Lfd. Nr.
18 - 21		21 - 30		30 - 40		40 - 50		50 - 58		58 - 65		65 und mehr		
Anzahl	%	Anzahl	%	Anzahl	%	Anzahl	%	Anzahl	%	Anzahl	%	Anzahl	%	
11 097	2,5	51 819	11,8	81 832	18,6	56 286	12,8	44 251	10,1	44 973	10,2	87 392	19,9	1
8 850	3,0	30 629	10,2	53 810	18,0	41 576	13,9	30 106	10,1	30 059	10,0	45 185	15,1	2
11 981	2,9	42 225	10,1	73 783	17,6	57 405	13,7	42 533	10,1	43 010	10,2	70 239	16,7	3
6 671	3,1	21 493	9,8	35 694	16,3	29 811	13,6	20 753	9,5	21 875	10,0	39 284	18,0	4
11 895	2,9	40 182	9,8	72 395	17,6	57 551	14,0	41 529	10,1	42 240	10,3	66 699	16,2	5
10 156	2,9	34 677	9,9	60 737	17,4	47 538	13,6	33 887	9,7	35 692	10,2	57 271	16,4	6
60 650	2,8	221 025	10,3	378 251	17,7	290 167	13,6	213 059	10,0	217 849	10,2	366 070	17,1	7
2 819	3,0	9 583	10,0	15 334	16,1	12 804	13,4	9 450	9,9	10 124	10,6	19 466	20,4	8
8 751	3,1	28 198	10,1	48 871	17,6	39 926	14,3	24 888	8,9	25 282	9,1	42 289	15,2	9
3 446	3,5	10 923	11,1	16 577	16,8	13 792	14,0	7 741	7,9	8 387	8,5	15 696	15,9	10
6 021	3,5	17 739	10,4	27 994	16,4	24 339	14,3	13 929	8,2	14 083	8,3	27 609	16,2	11
4 397	3,4	13 673	10,6	20 948	16,2	18 218	14,1	10 593	8,2	11 575	9,0	22 845	17,7	12
25 434	3,3	80 116	10,4	129 724	16,8	109 079	14,1	66 601	8,6	69 451	9,0	127 905	16,6	13
3 887	3,2	11 993	9,9	19 066	15,7	16 240	13,4	10 781	8,9	11 821	9,7	22 450	18,5	14
9 613	3,4	30 898	10,9	46 781	16,5	38 686	13,6	24 804	8,7	25 559	9,0	46 759	16,5	15
13 500	3,3	42 891	10,6	65 847	16,2	54 926	13,5	35 585	8,8	37 380	9,2	69 209	17,1	16
99 584	3,0	344 032	10,4	573 822	17,3	454 172	13,7	315 245	9,5	324 680	9,8	563 184	17,0	17
1 264	2,7	3 875	8,3	7 062	15,2	6 302	13,5	4 551	9,8	5 185	11,1	11 305	24,3	18
6 015	2,5	27 872	11,7	43 647	18,3	31 975	13,4	22 673	9,5	22 849	9,6	46 530	19,5	19
11 108	3,0	36 096	9,6	65 666	17,5	56 295	15,0	35 375	9,4	36 676	9,8	59 371	15,8	20
6 051	3,0	19 149	9,5	34 992	17,3	30 098	14,9	17 399	8,6	19 748	9,8	33 973	16,8	21
24 438	2,8	86 992	10,1	151 367	17,6	124 670	14,5	79 998	9,3	84 458	9,8	151 179	17,5	22
3 508	3,0	18 515	15,8	23 269	19,9	15 758	13,5	10 141	8,7	9 420	8,0	19 689	16,8	23
5 978	2,5	25 420	10,4	45 841	18,8	33 878	13,9	23 967	9,8	24 640	10,1	47 746	19,6	24
4 591	3,3	14 273	10,3	23 738	17,2	19 661	14,2	11 550	8,4	12 461	9,0	22 804	16,5	25
13 492	2,9	44 745	9,6	82 070	17,7	68 159	14,7	46 895	10,1	45 994	9,9	76 055	16,4	26
27 569	2,9	102 953	10,7	174 918	18,2	137 456	14,3	92 553	9,6	92 515	9,6	166 294	17,3	27
2 808	2,9	9 847	10,1	15 575	16,0	12 933	13,3	9 137	9,4	10 246	10,5	19 827	20,4	28
4 420	3,2	13 736	10,0	23 723	17,2	19 008	13,8	11 378	8,3	12 821	9,3	23 045	16,7	29
4 980	2,9	15 773	9,3	29 572	17,4	24 153	14,2	16 064	9,5	16 347	9,6	26 626	15,7	30
3 523	3,2	11 833	10,9	18 681	17,1	14 721	13,5	8 712	8,0	10 184	9,3	17 970	16,5	31
15 731	3,1	51 189	10,0	87 551	17,0	70 815	13,8	45 291	8,8	49 598	9,6	87 468	17,0	32
67 738	2,9	241 134	10,3	413 836	17,7	332 941	14,2	217 842	9,3	226 571	9,7	404 941	17,3	33
5 331	3,0	26 585	15,2	35 394	20,2	23 906	13,7	14 128	8,1	13 446	7,7	28 601	16,4	34
7 237	3,3	22 578	10,3	37 832	17,2	31 981	14,5	19 926	9,1	19 764	9,0	34 335	15,6	35
4 525	3,2	14 163	10,1	24 241	17,3	20 730	14,8	12 477	8,9	12 752	9,1	21 627	15,4	36
12 060	3,2	38 299	10,2	63 438	17,0	53 244	14,2	30 763	8,2	34 890	9,3	61 881	16,5	37
29 153	3,2	101 625	11,2	160 905	17,7	129 861	14,3	77 294	8,5	80 852	8,9	146 444	16,1	38
4 055	3,2	12 842	10,0	21 163	16,4	16 908	13,1	10 989	8,5	12 424	9,7	21 977	17,1	39
5 789	3,1	17 714	9,6	29 343	15,9	25 063	13,6	16 243	8,8	18 839	10,2	34 073	18,5	40
3 902	3,4	12 019	10,3	19 196	16,5	15 809	13,6	9 715	8,3	11 198	9,6	19 493	16,7	41
13 746	3,2	42 575	9,9	69 702	16,2	57 780	13,4	36 947	8,6	42 461	9,9	75 543	17,6	42
6 703	2,9	24 880	10,7	42 415	18,3	31 385	13,5	21 094	9,1	22 443	9,7	40 364	17,4	43
5 569	2,9	17 986	9,4	33 683	17,6	27 099	14,2	16 803	8,8	18 519	9,7	32 062	16,8	44
4 789	3,3	14 367	9,8	24 825	16,9	20 318	13,8	12 203	8,3	13 606	9,3	24 827	16,9	45
17 061	3,0	57 233	10,1	100 923	17,7	78 802	13,8	50 100	8,8	54 568	9,6	97 253	17,1	46
59 960	3,1	201 433	10,6	331 530	17,4	266 443	14,0	164 341	8,6	177 881	9,3	319 240	16,7	47
7 257	3,0	24 409	10,2	41 733	17,5	32 965	13,8	20 798	8,7	23 189	9,7	40 042	16,8	48
5 643	3,2	21 387	11,9	36 310	20,3	26 419	14,8	14 115	7,9	14 169	7,9	23 887	13,3	49
5 317	3,1	17 067	9,9	28 821	16,7	23 898	13,8	14 889	8,6	17 288	10,0	30 030	17,4	50
18 217	3,1	62 863	10,6	106 864	18,1	83 282	14,1	49 802	8,4	54 646	9,3	93 959	15,9	51
2 991	3,2	11 389	12,0	16 579	17,5	12 625	13,3	8 967	9,4	8 555	9,0	17 840	18,8	52
5 412	3,3	17 417	10,5	28 153	17,0	23 068	13,9	14 008	8,5	14 684	8,9	25 345	15,3	53
5 811	3,4	18 439	10,9	28 740	16,9	23 559	13,9	13 402	7,9	14 435	8,5	25 225	14,9	54
14 214	3,3	47 245	11,0	73 472	17,1	59 252	13,8	36 377	8,5	37 674	8,8	68 410	15,9	55
5 674	3,2	17 386	9,9	29 299	16,6	23 977	13,6	17 659	10,0	17 135	9,7	28 973	16,4	56
8 021	3,3	26 700	11,0	41 215	17,0	32 653	13,5	21 140	8,7	20 939	8,6	37 780	15,6	57
4 162	3,4	13 486	11,1	21 610	17,8	16 018	13,2	9 512	7,8	10 637	8,8	18 548	15,3	58
17 857	3,3	57 572	10,7	92 124	17,1	72 648	13,5	48 311	9,0	48 711	9,0	85 301	15,8	59
50 288	3,2	167 680	10,7	272 460	17,5	215 182	13,8	134 490	8,6	141 031	9,0	247 670	15,9	60
277 570	3,0	954 279	10,5	1 591 648	17,4	1 268 738	13,9	831 918	9,1	870 163	9,5	1 535 035	16,8	61

Noch: 8. Bevölkerung in den Stadt- und Landkreisen Baden-Württembergs am 31. Dezember 1998 nach Altersgruppen  
c) Ausländer

Lfd. Nr.	Kreis Region Regierungsbezirk Land	Ausländer insgesamt	Altersgruppe von ...							
			0 - 3		3 - 6		6 - 15		15 - 18	
			Anzahl	%	Anzahl	%	Anzahl	%	Anzahl	%
1	Stadtkreis Stuttgart, Landeshauptstadt	142 491	5 167	3,6	4 906	3,4	14 111	9,9	5 093	3,6
2	Landkreise									
3	Böblingen	59 931	2 605	4,3	2 474	4,1	7 173	12,0	2 592	4,3
4	Esslingen	74 994	3 321	4,4	3 199	4,3	8 722	11,6	3 052	4,1
5	Göppingen	36 596	1 563	4,3	1 603	4,4	4 862	13,3	1 639	4,5
6	Ludwigsburg	80 562	3 689	4,6	3 551	4,4	9 768	12,1	3 325	4,1
7	Rems-Murr-Kreis	55 835	2 428	4,3	2 372	4,2	6 585	11,8	2 216	4,0
	Region Stuttgart	450 409	18 773	4,2	18 105	4,0	51 221	11,4	17 917	4,0
8	Stadtkreis Heilbronn	24 544	1 112	4,5	993	4,0	2 898	11,8	943	3,8
9	Landkreise									
10	Heilbronn	35 544	1 853	5,2	1 812	5,1	5 000	14,1	1 551	4,4
11	Hohenlohekreis	7 694	312	4,1	303	3,9	786	10,2	266	3,5
12	Schwäbisch Hall	13 579	610	4,5	625	4,6	1 600	11,8	538	4,0
13	Main-Tauber-Kreis	7 696	310	4,0	353	4,6	931	12,1	289	3,8
	Region Franken	89 057	4 197	4,7	4 086	4,6	11 215	12,6	3 587	4,0
14	Landkreise									
15	Heidenheim	15 983	756	4,7	702	4,4	1 961	12,3	651	4,1
16	Ostalbkreis	28 544	1 328	4,7	1 292	4,5	3 597	12,6	1 273	4,5
17	Region Ostwürttemberg	44 527	2 084	4,7	1 994	4,5	5 558	12,5	1 924	4,3
	Regierungsbezirk Stuttgart	583 993	25 054	4,3	24 185	4,1	67 994	11,6	23 428	4,0
18	Stadtkreise									
19	Baden-Baden	5 994	171	2,9	160	2,7	548	9,1	181	3,0
20	Karlsruhe	38 081	1 157	3,0	1 085	2,8	3 465	9,1	1 273	3,3
21	Landkreise									
22	Karlsruhe	38 546	1 702	4,4	1 741	4,5	4 774	12,4	1 546	4,0
23	Rastatt	19 912	746	3,7	552	2,8	1 756	8,8	556	2,8
	Region Mittlerer Oberrhein	102 533	3 776	3,7	3 538	3,5	10 543	10,3	3 556	3,5
24	Stadtkreise									
25	Heidelberg	22 152	698	3,2	664	3,0	1 782	8,0	599	2,7
26	Mannheim	65 534	2 687	4,1	2 586	3,9	7 185	11,0	2 314	3,5
27	Landkreise									
28	Neckar-Odenwald-Kreis	10 532	439	4,2	437	4,1	1 347	12,8	444	4,2
29	Rhein-Neckar-Kreis	54 835	2 317	4,2	2 267	4,1	6 755	12,3	2 042	3,7
	Region Unterer Neckar	153 053	6 141	4,0	5 954	3,9	17 069	11,2	5 399	3,5
30	Stadtkreis Pforzheim	20 419	864	4,2	870	4,3	2 500	12,2	886	4,3
31	Landkreise									
32	Calw	19 486	857	4,4	849	4,4	2 492	12,8	884	4,5
33	Enzkreis	20 078	813	4,0	849	4,2	2 561	12,8	890	4,4
34	Freudenstadt	11 220	519	4,6	473	4,2	1 513	13,5	546	4,9
35	Region Nordschwarzwald	71 203	3 053	4,3	3 041	4,3	9 066	12,7	3 206	4,5
	Regierungsbezirk Karlsruhe	326 789	12 970	4,0	12 533	3,8	36 678	11,2	12 161	3,7
36	Stadtkreis Freiburg im Breisgau	26 090	827	3,2	760	2,9	2 205	8,5	768	2,9
37	Landkreise									
38	Breisgau-Hochschwarzwald	17 329	636	3,7	652	3,8	1 869	10,8	612	3,5
39	Emmendingen	8 771	375	4,3	398	4,5	986	11,2	317	3,6
40	Ortenaukreis	29 477	1 187	4,0	1 215	4,1	3 577	12,1	1 134	3,8
	Region Südlicher Oberrhein	81 667	3 025	3,7	3 025	3,7	8 637	10,6	2 831	3,5
41	Landkreise									
42	Rottweil	11 367	378	3,3	411	3,6	1 468	12,9	521	4,6
43	Schwarzwald-Baar-Kreis	24 512	995	4,1	975	4,0	2 759	11,3	1 006	4,1
44	Tuttlingen	15 077	731	4,8	609	4,0	1 936	12,8	671	4,5
	Region Schwarzwald-Baar-Heuberg	50 956	2 104	4,1	1 995	3,9	6 163	12,1	2 198	4,3
45	Landkreise									
46	Konstanz	31 399	1 092	3,5	1 058	3,4	3 235	10,3	1 079	3,4
47	Lörrach	24 128	949	3,9	982	4,1	2 846	11,8	1 070	4,4
48	Waldshut	17 852	756	4,2	756	4,2	2 170	12,2	729	4,1
49	Region Hochrhein-Bodensee	73 379	2 797	3,8	2 796	3,8	8 251	11,2	2 878	3,9
	Regierungsbezirk Freiburg	206 002	7 926	3,8	7 816	3,8	23 051	11,2	7 907	3,8
50	Landkreise									
51	Reutlingen	36 370	1 461	4,0	1 472	4,0	4 142	11,4	1 457	4,0
52	Tübingen	26 579	986	3,7	949	3,6	2 737	10,3	1 042	3,9
53	Zollernalbkreis	20 073	921	4,6	928	4,6	2 751	13,7	886	4,4
	Region Neckar-Alb	83 022	3 368	4,1	3 349	4,0	9 630	11,6	3 385	4,1
54	Stadtkreis Ulm	20 768	931	4,5	798	3,8	2 419	11,6	884	4,3
55	Landkreise									
56	Alb-Donau-Kreis	17 932	834	4,7	849	4,7	2 329	13,0	767	4,3
57	Biberach	10 652	458	4,3	426	4,0	1 357	12,7	461	4,3
	Region Donau-Iller 1)	49 352	2 223	4,5	2 073	4,2	6 105	12,4	2 112	4,3
58	Landkreise									
59	Bodenseekreis	20 128	717	3,6	700	3,5	2 260	11,2	862	4,3
60	Ravensburg	23 687	1 010	4,3	901	3,8	2 762	11,7	856	3,6
61	Sigmaringen	10 855	456	4,2	513	4,7	1 503	13,8	589	5,4
62	Region Bodensee-Oberschwaben	54 670	2 183	4,0	2 114	3,9	6 525	11,9	2 307	4,2
	Regierungsbezirk Tübingen	187 044	7 774	4,2	7 536	4,0	22 260	11,9	7 804	4,2
63	Baden-Württemberg	1 303 828	53 724	4,1	52 070	4,0	149 983	11,5	51 300	3,9

1) Soweit Land Baden-Württemberg.

bis unter ... Jahren

18 - 21		21 - 30		30 - 40		40 - 50		50 - 58		58 - 65		65 und mehr		Lfd. Nr.
Anzahl	%	Anzahl	%	Anzahl	%	Anzahl	%	Anzahl	%	Anzahl	%	Anzahl	%	
6 443	4,5	27 209	19,1	26 926	18,9	21 056	14,8	15 588	10,9	9 757	6,8	6 235	4,4	1
2 917	4,9	11 291	18,8	10 486	17,5	8 665	14,5	6 195	10,3	3 519	5,9	2 014	3,4	2
3 662	4,9	13 901	18,5	13 262	17,7	10 571	14,1	8 188	10,9	4 576	6,1	2 540	3,4	3
1 759	4,8	6 889	18,8	6 522	17,8	4 841	13,2	3 437	9,4	2 049	5,6	1 432	3,9	4
3 816	4,7	15 593	19,4	14 466	18,0	10 957	13,6	7 971	9,9	4 642	5,8	2 784	3,5	5
2 536	4,5	10 370	18,6	10 619	19,0	7 856	14,1	5 555	9,9	3 152	5,6	2 146	3,8	6
21 133	4,7	85 253	18,9	82 281	18,3	63 946	14,2	46 934	10,4	27 695	6,1	17 151	3,8	7
1 143	4,7	5 404	22,0	4 605	18,8	2 921	11,9	2 200	9,0	1 424	5,8	901	3,7	8
1 746	4,9	7 255	20,4	6 674	18,8	4 309	12,1	2 786	7,8	1 580	4,4	978	2,8	9
362	4,7	1 536	20,0	1 579	20,5	1 113	14,5	751	9,8	435	5,7	251	3,3	10
663	4,9	2 802	20,6	2 825	20,8	1 648	12,1	1 066	7,9	659	4,9	543	4,0	11
364	4,7	1 621	21,1	1 603	20,8	1 010	13,1	615	8,0	306	4,0	294	3,8	12
4 278	4,8	18 618	20,9	17 286	19,4	11 001	12,4	7 418	8,3	4 404	4,9	2 967	3,3	13
832	5,2	3 113	19,5	2 907	18,2	2 065	12,9	1 470	9,2	883	5,5	643	4,0	14
1 494	5,2	5 829	20,4	5 076	17,8	3 562	12,5	2 540	8,9	1 502	5,3	1 051	3,7	15
2 326	5,2	8 942	20,1	7 983	17,9	5 627	12,6	4 010	9,0	2 385	5,4	1 694	3,8	16
27 737	4,7	112 813	19,3	107 550	18,4	80 574	13,8	58 362	10,0	34 484	5,9	21 812	3,7	17
228	3,8	1 133	18,9	1 121	18,7	852	14,2	652	10,9	382	6,4	566	9,4	18
1 739	4,6	8 670	22,8	7 791	20,5	5 243	13,8	3 450	9,1	2 230	5,9	1 978	5,2	19
1 794	4,7	7 429	19,3	7 280	18,9	5 289	13,7	3 616	9,4	2 051	5,3	1 324	3,4	20
925	4,6	3 938	19,8	3 212	16,1	2 947	14,8	2 307	11,6	1 571	7,9	1 402	7,0	21
4 686	4,6	21 170	20,6	19 404	18,9	14 331	14,0	10 025	9,8	6 234	6,1	5 270	5,1	22
937	4,2	5 201	23,5	5 350	24,2	3 064	13,8	1 695	7,7	1 012	4,6	1 150	5,2	23
3 087	4,7	13 187	20,1	12 230	18,7	8 670	13,2	6 536	10,0	3 895	5,9	3 157	4,8	24
549	5,2	2 161	20,5	1 967	18,7	1 332	12,6	927	8,8	545	5,2	384	3,6	25
2 473	4,5	10 539	19,2	11 046	20,1	7 259	13,2	4 796	8,7	2 911	5,3	2 430	4,4	26
7 046	4,6	31 088	20,3	30 593	20,0	20 325	13,3	13 954	9,1	8 363	5,5	7 121	4,7	27
927	4,5	3 869	18,9	3 712	18,2	2 822	13,8	1 917	9,4	1 130	5,5	922	4,5	28
921	4,7	3 617	18,6	3 276	16,8	2 751	14,1	2 063	10,6	1 107	5,7	669	3,4	29
968	4,8	3 707	18,5	3 674	18,3	2 736	13,6	2 088	10,4	1 105	5,5	687	3,4	30
589	5,2	2 197	19,6	1 908	17,0	1 429	12,7	1 056	9,4	607	5,4	383	3,4	31
3 405	4,8	13 390	18,8	12 570	17,7	9 738	13,7	7 124	10,0	3 949	5,5	2 661	3,7	32
15 137	4,6	65 648	20,1	62 567	19,1	44 394	13,6	31 103	9,5	18 546	5,7	15 052	4,6	33
1 145	4,4	6 290	24,1	5 929	22,7	3 550	13,6	1 924	7,4	1 140	4,4	1 552	5,9	34
769	4,4	3 553	20,5	3 608	20,8	2 348	13,5	1 557	9,0	824	4,8	901	5,2	35
336	3,8	1 720	19,6	1 773	20,2	1 278	14,6	730	8,3	442	5,0	416	4,7	36
1 318	4,5	5 739	19,5	5 612	19,0	4 077	13,8	2 582	8,8	1 506	5,1	1 530	5,2	37
3 568	4,4	17 302	21,2	16 922	20,7	11 253	13,8	6 793	8,3	3 912	4,8	4 399	5,4	38
561	4,9	2 103	18,5	2 068	18,2	1 703	15,0	1 056	9,3	625	5,5	473	4,2	39
1 116	4,6	4 516	18,4	4 115	16,8	3 609	14,7	2 755	11,2	1 535	6,3	1 131	4,6	40
822	5,5	3 006	19,9	2 473	16,4	2 021	13,4	1 412	9,4	814	5,4	582	3,9	41
2 499	4,9	9 625	18,9	8 656	17,0	7 333	14,4	5 223	10,3	2 974	5,8	2 186	4,3	42
1 349	4,3	6 464	20,6	6 164	19,6	4 407	14,0	2 976	9,5	1 832	5,8	1 743	5,6	43
1 084	4,5	4 304	17,8	4 589	19,0	3 499	14,5	2 185	9,1	1 356	5,6	1 264	5,2	44
795	4,5	3 127	17,5	3 316	18,6	2 495	14,0	1 656	9,3	962	5,4	1 090	6,1	45
3 228	4,4	13 895	18,9	14 069	19,2	10 401	14,2	6 817	9,3	4 150	5,7	4 097	5,6	46
9 295	4,5	40 822	19,8	39 647	19,2	28 987	14,1	18 833	9,1	11 036	5,4	10 682	5,2	47
1 698	4,7	7 376	20,3	6 839	18,8	4 850	13,3	3 563	9,8	2 090	5,7	1 422	3,9	48
1 297	4,9	5 469	20,6	5 941	22,4	3 872	14,6	2 069	7,8	1 255	4,7	962	3,6	49
970	4,8	3 829	19,1	3 596	17,9	2 684	13,4	1 746	8,7	1 061	5,3	701	3,5	50
3 965	4,8	16 674	20,1	16 376	19,7	11 406	13,7	7 378	8,9	4 406	5,3	3 085	3,7	51
1 148	5,5	4 218	20,3	3 343	16,1	2 996	14,4	2 098	10,1	1 146	5,5	787	3,8	52
955	5,3	3 447	19,2	3 331	18,6	2 385	13,3	1 558	8,7	866	4,8	611	3,4	53
519	4,9	2 096	19,7	1 924	18,1	1 388	13,0	1 001	9,4	570	5,4	452	4,2	54
2 622	5,3	9 761	19,8	8 598	17,4	6 769	13,7	4 657	9,4	2 582	5,2	1 850	3,7	55
993	4,9	3 834	19,0	3 664	18,2	3 012	15,0	2 041	10,1	1 087	5,4	958	4,8	56
1 173	5,0	4 800	20,3	4 512	19,0	3 203	13,5	2 208	9,3	1 230	5,2	1 032	4,4	57
638	5,9	2 107	19,4	1 908	17,6	1 413	13,0	874	8,1	473	4,4	381	3,5	58
2 804	5,1	10 741	19,6	10 084	18,4	7 628	14,0	5 123	9,4	2 790	5,1	2 371	4,3	59
9 391	5,0	37 176	19,9	35 058	18,7	25 803	13,8	17 158	9,2	9 778	5,2	7 306	3,9	60
61 560	4,7	256 459	19,7	244 822	18,8	179 758	13,8	125 456	9,6	73 844	5,7	54 852	4,2	61

# 9. Bevölkerungsbilanz in Baden-Württemberg

## a) Gesamtbevölkerung seit 1950

Jahr <sup>1)</sup>	Lebend- geborene	Gestorbene	Geburten- überschuß (+) bzw. -defizit (-)	Zuzüge	Fortzüge	Wanderungs- saldo	Bevölke- rungszu- (+) bzw. -abnahme (-) insgesamt	Bevölkerung am 31. Dezember
				über die Landesgrenze				
1950	107 222	67 353	+ 39 869	.	.	+ 118 142	+ 158 011	6 478 380
1951	106 297	69 948	+ 36 349	.	.	+ 72 676	+ 109 025	6 587 405
1952	108 921	69 332	+ 39 589	192 978	123 216	+ 69 762	+ 109 351	6 696 756
1953	110 634	75 631	+ 35 003	245 810	114 357	+ 131 453	+ 166 456	6 863 212
1954	114 566	70 108	+ 44 458	233 243	132 774	+ 100 469	+ 144 927	7 008 139
1955	118 015	73 643	+ 44 372	241 761	137 614	+ 104 147	+ 148 519	7 156 658
1956	125 941	75 784	+ 50 157	255 230	162 168	+ 93 062	+ 143 219	7 164 733
1957	130 302	79 417	+ 50 885	262 540	176 233	+ 86 307	+ 137 192	7 301 925
1958	133 806	74 826	+ 58 980	247 654	175 552	+ 72 102	+ 131 028	7 433 007
1959	140 842	76 640	+ 64 202	244 520	181 031	+ 63 489	+ 127 691	7 560 698
1960	145 353	82 251	+ 63 102	307 201	204 142	+ 103 059	+ 166 161	7 726 859
1961	152 487	79 197	+ 73 290	333 659	226 459	+ 107 200	+ 180 490	7 838 682
1962	154 047	80 640	+ 73 407	324 288	245 739	+ 78 549	+ 151 956	7 990 638
1963	158 750	85 975	+ 72 775	329 156	284 234	+ 44 922	+ 117 697	8 108 335
1964	160 988	81 615	+ 79 373	370 885	301 196	+ 69 689	+ 149 062	8 257 397
1965	158 742	85 941	+ 72 801	402 576	306 572	+ 96 004	+ 168 805	8 426 202
1966	160 802	86 600	+ 74 202	373 697	339 995	+ 33 702	+ 107 904	8 534 106
1967	155 617	87 276	+ 68 341	274 573	311 535	- 36 962	+ 31 379	8 565 471
1968	147 961	93 263	+ 54 698	358 881	265 157	+ 93 724	+ 148 422	8 713 893
1969	140 087	94 628	+ 45 459	445 621	295 274	+ 150 347	+ 195 806	8 909 699
1970	128 212	92 628	+ 35 584	430 349	320 888	+ 109 461	+ 145 045	8 953 607
1971	123 871	92 671	+ 31 200	394 150	323 843	+ 70 307	+ 101 507	9 055 114
1972	112 845	92 740	+ 20 105	390 189	311 256	+ 78 933	+ 99 038	9 154 152
1973	102 875	92 918	+ 9 957	384 032	308 765	+ 75 267	+ 85 224	9 239 376
1974	102 206	93 127	+ 9 079	274 660	296 875	- 22 215	- 13 136	9 226 240
1975	97 019	95 646	+ 1 373	203 461	278 326	- 74 865	- 73 492	9 152 748
1976	95 492	94 426	+ 1 066	211 451	245 999	- 34 548	- 33 482	9 119 266
1977	90 981	90 517	+ 464	229 704	228 981	+ 723	+ 1 187	9 120 453
1978	89 924	93 987	- 4 063	237 097	215 697	+ 21 400	+ 17 337	9 137 790
1979	92 425	91 513	+ 912	258 873	207 523	+ 51 350	+ 52 262	9 190 052
1980	99 721	92 418	+ 7 303	277 315	215 723	+ 61 592	+ 68 895	9 258 947
1981	100 673	93 979	+ 6 694	232 880	210 600	+ 22 280	+ 28 974	9 287 921
1982	100 268	93 197	+ 7 071	192 261	216 645	- 24 384	- 17 313	9 270 608
1983	95 447	95 750	- 303	165 198	192 202	- 27 004	- 27 307	9 243 301
1984	94 414	90 870	+ 3 544	183 645	189 407	- 5 762	- 2 218	9 241 083
1985	94 442	93 295	+ 1 147	190 882	161 742	+ 29 140	+ 30 287	9 271 370
1986	101 616	93 003	+ 8 613	205 255	158 458	+ 46 797	+ 55 410	9 326 780
1987	103 590	91 587	+ 12 003	217 991	166 742	+ 51 249	+ 63 252	9 330 488
1988	110 627	92 418	+ 18 209	255 071	171 059	+ 84 012	+ 102 221	9 432 709
1989	111 600	94 262	+ 17 338	358 784	190 135	+ 168 649	+ 185 987	9 618 696
1990	118 579	97 570	+ 21 009	386 395	204 073	+ 182 322	+ 203 331	9 822 027
1991	117 528	97 146	+ 20 382	380 077	220 646	+ 159 431	+ 179 813	10 001 840
1992	117 559	95 977	+ 21 582	401 620	276 334	+ 125 286	+ 146 868	10 148 708
1993	117 982	98 572	+ 19 410	344 073	278 165	+ 65 908	+ 85 318	10 234 026
1994	113 398	96 638	+ 16 760	294 264	272 981	+ 21 283	+ 38 043	10 272 069
1995	112 459	97 733	+ 14 726	296 215	263 643	+ 32 572	+ 47 298	10 319 367
1996	114 657	98 908	+ 15 749	277 473	238 084	+ 39 389	+ 55 138	10 374 505
1997	116 419	97 167	+ 19 252	257 106	254 253	+ 2 853	+ 22 105	10 396 610
1998	111 056	96 810	+ 14 246	263 566	248 382	+ 15 184	+ 29 430	10 426 040

1) In den Jahren 1956, 1961, 1970 und 1987 wurden die fortgeschriebenen Bevölkerungszahlen auf Grund der Ergebnisse aus den Bevölkerungszählungen dieser vier Jahre bereinigt. Daher stimmen die Zu- und Abnahmen dieser Jahre mit den Angaben über Geburtenüberschuß bzw. -defizit und Wanderungssaldo rechnerisch nicht überein; 1967: Gebietsabtretung an die Schweiz mit Wirkung vom 20.07. (14 Personen).



Noch: 9. Bevölkerungsbilanz in Baden-Württemberg  
b) Deutsche seit 1980

Jahr	Lebend-geborene	Gestorbene	Geburten-über-schuß (+) bzw. -defizit (-)	Zuzüge	Fortzüge	Wande-rungssaldo	Einbürge-rungen <sup>1)</sup>	Bevölke-rungszu- (+) bzw. -ab-nahme (-) insgesamt	Bevölkerung am 31. Dezember
				über die Landesgrenze					
1980	82 367	90 907	– 8 540	125 959	104 409	+ 21 550	+ 2 968	+ 15 978	8 332 594
1981	83 562	92 469	– 8 907	121 277	102 201	+ 19 076	+ 2 734	+ 12 903	8 345 497
1982	84 873	91 635	– 6 762	117 130	104 578	+ 12 552	+ 2 450	+ 8 240	8 353 737
1983	83 043	94 258	– 11 215	99 417	94 928	+ 4 489	+ 2 434	– 4 292	8 349 445
1984	83 517	89 535	– 6 018	111 024	78 698	+ 32 326	+ 2 549	+ 28 857	8 378 302
1985	83 986	92 039	– 8 053	108 617	79 783	+ 28 834	+ 2 352	+ 23 133	8 401 435
1986	90 478	91 647	– 1 169	109 458	81 977	+ 27 481	+ 2 512	+ 28 824	8 430 259
1987 <sup>2)</sup>	91 253	90 165	+ 1 088	118 251	88 787	+ 29 464	+ 2 359	+ 32 911	8 458 640
1988	97 027	90 955	+ 6 072	131 735	91 445	+ 40 290	+ 2 581	+ 48 943	8 507 583
1989	96 612	92 743	+ 3 869	222 044	98 385	+ 123 659	+ 2 817	+ 130 345	8 637 928
1990	102 349	95 789	+ 6 560	228 634	102 326	+ 126 308	+ 4 411	+ 137 279	8 775 207
1991	100 807	95 282	+ 5 525	172 139	111 574	+ 60 565	+ 6 002	+ 72 092	8 847 299
1992	98 951	93 950	+ 5 001	151 316	114 918	+ 36 398	+ 2 672	+ 44 071	8 891 370
1993	98 361	96 364	+ 1 997	139 010	115 148	+ 23 862	+ 4 540	+ 30 399	8 921 769
1994	94 367	94 301	+ 66	133 053	126 732	+ 6 321	+ 16 209	+ 22 596	8 944 365
1995	93 736	95 449	– 1 713	137 901	126 555	+ 11 346	+ 17 239	+ 26 872	8 971 237
1996	95 334	96 531	– 1 197	135 689	122 322	+ 13 367	+ 20 691	+ 32 861	9 004 098
1997	96 860	94 773	+ 2 087	136 581	121 133	+ 15 448	+ 58 513	+ 76 048	9 080 146
1998	93 075	94 325	– 1 250	140 893	119 478	+ 21 415	+ 21 901	+ 42 066	9 122 212

1) Ab 1991: Einschließlich sonstiger Änderungen der Staatsangehörigkeit, die im Melderegister berücksichtigt wurden. 1997: Einschließlich nachträglich registrierter Staatsangehörigkeitswechsel aus den Jahren 1993 bis 1996. – 2) Im Jahr 1987 wurden die fortgeschriebenen Bevölkerungszahlen auf Grund des Volkszählungsergebnisses in diesem Jahr bereinigt. Daher stimmt die Zunahme in diesem Jahr mit den Angaben über Geburtenüberschuß und Wanderungs-saldo rechnerisch nicht überein.

Noch: 9. Bevölkerungsbilanz in Baden-Württemberg  
c) Ausländer seit 1980

Jahr	Lebend-geborene	Gestorbene	Geburten-über-schuß (+) bzw. -defizit (-)	Zuzüge	Fortzüge	Wande-rungssaldo	Einbürge-rungen <sup>1)</sup>	Bevölke-rungszu- (+) bzw. -ab-nahme (-) insgesamt	Bevölkerung am 31. Dezember
				über die Landesgrenze					
1980	17 354	1 511	+ 15 843	151 356	111 314	+ 40 042	- 2 968	+ 52 917	926 353
1981	17 111	1 510	+ 15 601	111 603	108 399	+ 3 204	- 2 734	+ 16 071	942 424
1982	15 395	1 562	+ 13 833	75 131	112 067	- 36 936	- 2 450	- 25 553	916 871
1983	12 404	1 492	+ 10 912	65 781	97 274	- 31 493	- 2 434	- 23 015	893 856
1984	10 897	1 335	+ 9 562	72 621	110 709	- 38 088	- 2 549	- 31 075	862 781
1985	10 456	1 256	+ 9 200	82 265	81 959	+ 306	- 2 352	+ 7 154	869 935
1986	11 138	1 356	+ 9 782	95 797	76 481	+ 19 316	- 2 512	+ 26 586	896 521
1987 <sup>2)</sup>	12 337	1 422	+ 10 915	99 740	77 955	+ 21 785	- 2 359	+ 30 341	871 848
1988	13 600	1 463	+ 12 137	123 336	79 614	+ 43 722	- 2 581	+ 53 278	925 126
1989	14 988	1 519	+ 13 469	136 740	91 750	+ 44 990	- 2 817	+ 55 642	980 768
1990	16 230	1 781	+ 14 449	157 761	101 747	+ 56 014	- 4 411	+ 66 052	1 046 820
1991	16 721	1 864	+ 14 857	207 938	109 072	+ 98 866	- 6 002	+ 107 721	1 154 541
1992	18 608	2 027	+ 16 581	250 304	161 416	+ 88 888	- 2 672	+ 102 797	1 257 338
1993	19 621	2 208	+ 17 413	205 063	163 017	+ 42 046	- 4 540	+ 54 919	1 312 257
1994	19 031	2 337	+ 16 694	161 211	146 249	+ 14 962	- 16 209	+ 15 447	1 327 704
1995	18 723	2 284	+ 16 439	158 314	137 088	+ 21 226	- 17 239	+ 20 426	1 348 130
1996	19 323	2 377	+ 16 946	141 784	115 762	+ 26 022	- 20 691	+ 22 277	1 370 407
1997	19 559	2 394	+ 17 165	120 525	133 120	- 12 595	- 58 513	- 53 943	1 316 464
1998	17 981	2 485	+ 15 496	122 673	128 904	- 6 231	- 21 901	- 12 636	1 303 828

1) Ab 1991: Einschließlich sonstiger Änderungen der Staatsangehörigkeit, die im Melderegister berücksichtigt wurden. 1997: Einschließlich nachträglich registrierter Staatsangehörigkeitswechsel aus den Jahren 1993 bis 1996. – 2) Im Jahr 1987 wurden die fortgeschriebenen Bevölkerungszahlen auf Grund des Volkszählungsergebnisses in diesem Jahr bereinigt. Daher stimmt die Zunahme in diesem Jahr mit den Angaben über Geburtenüberschuß und Wanderungs-saldo rechnerisch nicht überein.

Schaubild 4

Bevölkerungsbilanz in Baden-Württemberg seit 1960

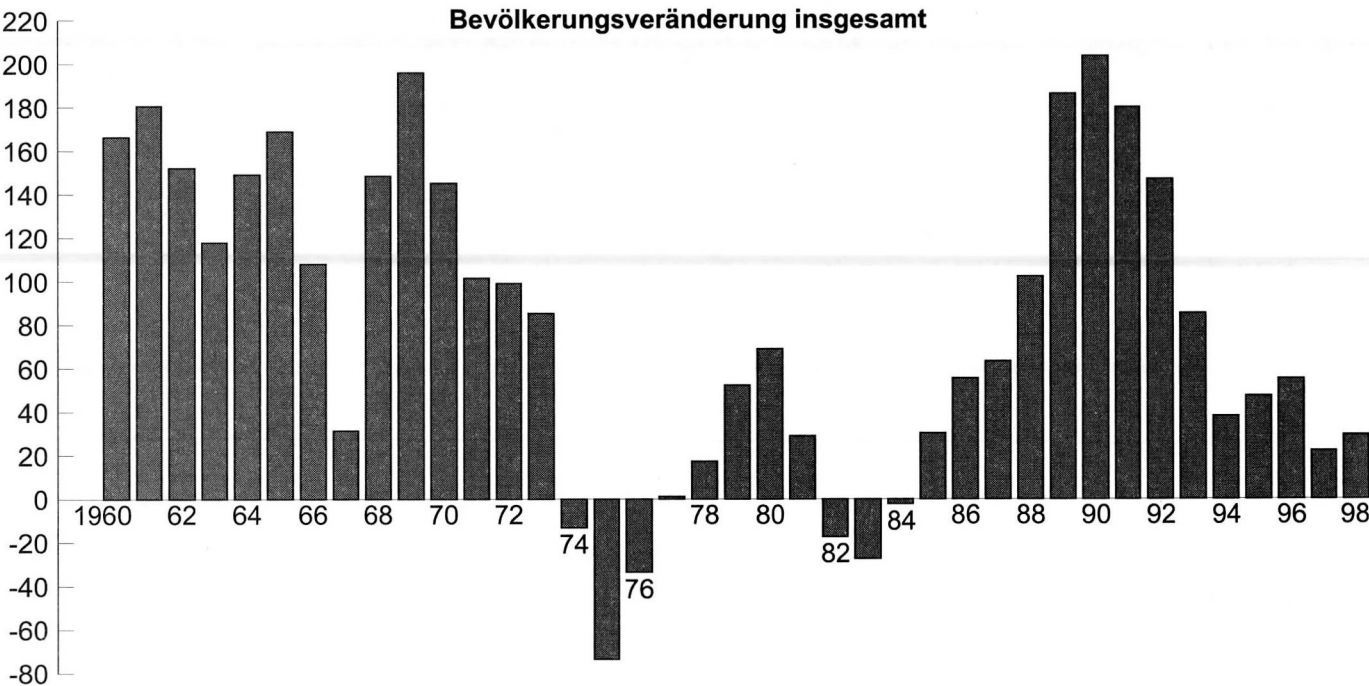
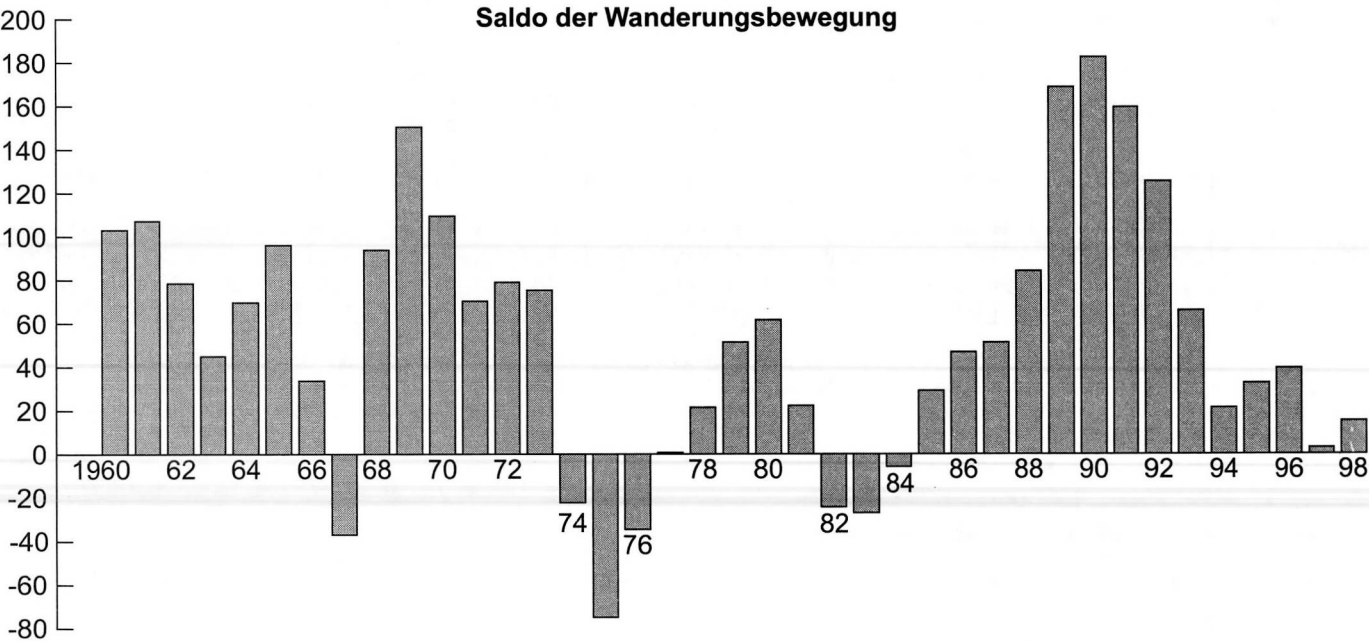
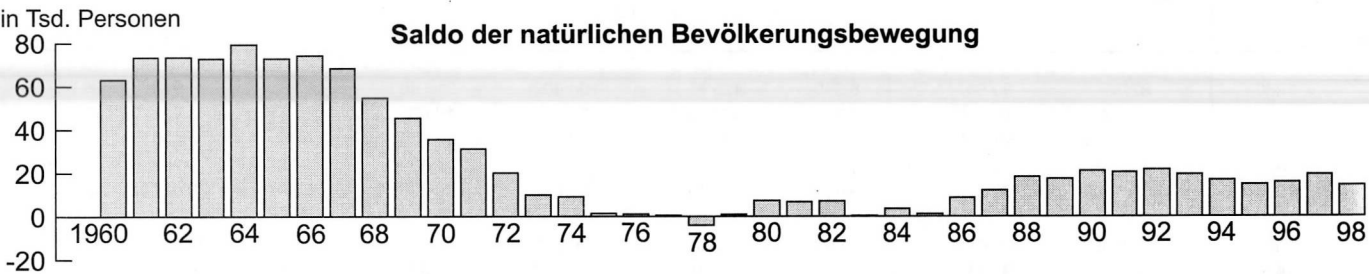

10. Einbürgerungen in Baden-Württemberg 1998 nach Altersgruppen und der früheren Staatsangehörigkeit

Land der früheren Staatsangehörigkeit	Insgesamt	Und zwar								
		männlich	im Alter von ... bis unter ... Jahren							
			unter 15	15 – 18	18 – 25	25 – 35	35 – 45	45 – 55	55 – 65	65 und älter
Einbürgerungen insgesamt <sup>1)</sup>										
Europa	25 142	12 060	5 785	1 209	3 818	5 402	4 096	2 258	1 474	1 100
darunter:										
Europäische Union	639	295	50	12	90	194	141	83	47	22
darunter										
Italien	291	138	13	3	62	91	64	29	20	9
Bosnien-Herzegowina	1 225	580	140	51	306	263	138	251	64	12
Jugoslawien	369	163	47	7	81	96	47	54	29	8
Kroatien	696	360	39	19	234	222	62	91	23	6
Polen	541	262	89	32	73	100	151	61	23	12
Rumänien	1 929	923	295	77	195	487	315	173	224	163
Russland	8 628	4 104	1 957	553	978	1 089	1 758	899	692	702
Türkei	9 909	4 809	2 969	405	1 732	2 736	1 280	504	254	29
Ukraine	454	211	80	16	27	53	58	37	71	112
Afrika	1 092	626	283	68	88	224	266	122	38	3
darunter										
Eritrea	455	232	161	36	43	64	96	44	11	–
Amerika	142	58	7	5	8	38	47	22	10	5
Asien	16 431	7 982	4 465	1 034	2 031	2 604	3 268	1 413	877	739
darunter:										
Kasachstan	12 810	6 212	3 532	848	1 594	1 840	2 544	1 100	721	631
Kirgisistan	987	473	280	57	143	154	170	75	63	45
Libanon	300	173	90	34	73	62	34	6	1	–
Usbekistan	315	147	88	23	30	46	55	33	16	24
Vietnam	594	309	147	23	45	181	99	48	26	25
Australien und Ozeanien	2	1	–	–	–	–	–	–	1	1
Staatenlos und ungeklärt	235	137	49	7	25	48	54	33	5	14
Insgesamt	43 044	20 864	10 589	2 323	5 970	8 316	7 731	3 848	2 405	1 862

darunter Ermessenseinbürgerungen <sup>1)</sup>										
Europa	5 946	2 871	3 305	332	228	1 350	507	159	48	17
darunter:										
Europäische Union	128	61	45	7	5	22	30	9	5	5
Bosnien-Herzegowina	321	149	140	23	23	79	36	18	1	1
Jugoslawien	148	71	40	5	33	36	15	12	6	1
Polen	133	46	16	6	8	38	43	15	6	1
Rumänien	342	121	10	5	14	206	69	24	11	3
Russland	205	72	11	8	20	102	51	9	–	4
Türkei	4 341	2 216	2 965	263	103	764	197	31	16	2
Afrika	698	403	283	39	11	195	143	23	3	1
darunter:										
Eritrea	275	144	161	19	5	49	29	12	–	–
Amerika	68	20	5	1	1	27	27	6	1	–
Asien	1 694	775	515	43	94	563	364	76	31	8
darunter:										
China, VR	108	46	35	3	3	25	33	7	2	–
Libanon	207	122	90	7	17	59	28	6	–	–
Kasachstan	207	67	7	1	23	123	43	3	7	–
Pakistan	113	64	65	3	1	14	23	7	–	–
Philippinen	167	10	13	2	5	72	56	16	3	–
Sri Lanka	143	79	61	3	7	25	39	6	2	–
Vietnam	344	163	147	13	14	103	42	9	12	4
Staatenlos und ungeklärt	129	71	36	3	7	29	29	18	1	6
Zusammen	8 535	4 140	4 144	418	341	2 164	1 070	282	84	32

1) Bei den Einbürgerungen insgesamt wurden Einzelstaaten aufgeführt, wenn die Fallzahl 200 und mehr betrug. Bei den Ermessenseinbürgerungen wurden Einzelstaaten aufgeführt, wenn die Fallzahl 100 und mehr betrug.

# 11. Einbürgerungen in den Stadt- und Landkreisen Baden-Württembergs 1998

Kreis Regierungsbezirk Land	Einbürgerungen insgesamt	Davon		Darunter nach dem Land der früheren Staatsangehörigkeit					
		Anspruchs- einbürgerungen	Ermessens- einbürgerungen	Bosnien- Herzegow.	Rumänien	Russland	Türkei	Kasachstan	Kirgisistan
<b>Stadtkreis</b>									
Stuttgart, Landeshauptstadt	2 595	1 706	889	159	100	251	896	350	12
<b>Landkreise</b>									
Böblingen	1 162	906	256	57	101	228	272	223	14
Esslingen	1 983	1 426	557	105	80	177	812	398	21
Göppingen	1 152	840	312	21	45	166	489	231	25
Ludwigsburg	1 594	1 185	409	51	83	295	557	304	11
Rems-Murr-Kreis	1 325	1 071	254	42	85	265	262	339	38
<b>Stadtkreis</b>									
Heilbronn	452	357	95	20	53	112	111	83	1
<b>Landkreise</b>									
Heilbronn	798	676	122	16	55	219	203	213	—
Hohenlohekreis	485	403	82	5	12	162	6	176	13
Schwäbisch-Hall	1 387	1 240	147	28	65	326	137	564	60
Main-Tauber-Kreis	657	570	87	5	21	219	55	251	26
<b>Landkreise</b>									
Heidenheim	746	609	137	13	37	156	213	188	20
Ostalbkreis	1 727	1 465	262	50	91	323	340	631	96
<b>Regierungsbezirk Stuttgart</b>	<b>16 063</b>	<b>12 454</b>	<b>3 609</b>	<b>572</b>	<b>828</b>	<b>2 899</b>	<b>4 353</b>	<b>3 951</b>	<b>337</b>
<b>Stadtkreise</b>									
Baden-Baden	127	97	30	7	1	44	5	32	—
Karlsruhe	894	649	245	34	56	164	217	106	22
<b>Landkreise</b>									
Karlsruhe	1 430	1 152	278	44	30	263	381	427	19
Rastatt	741	671	70	8	60	276	48	266	6
<b>Stadtkreise</b>									
Heidelberg	560	368	192	16	15	40	242	96	—
Mannheim	866	702	164	12	33	161	287	169	15
<b>Landkreise</b>									
Neckar-Odenwald-Kreis	770	590	180	7	44	171	219	231	8
Rhein-Neckar-Kreis	1 664	1 250	414	20	28	279	502	483	35
<b>Stadtkreis</b>									
Pforzheim	753	593	160	23	33	158	165	188	20
<b>Landkreise</b>									
Calw	762	660	102	13	18	211	197	229	8
Enzkreis	552	437	115	14	32	75	182	166	20
Freudenstadt	690	607	83	2	18	189	144	262	9
<b>Regierungsbezirk Karlsruhe</b>	<b>9 809</b>	<b>7 776</b>	<b>2 033</b>	<b>200</b>	<b>368</b>	<b>2 031</b>	<b>2 589</b>	<b>2 655</b>	<b>162</b>
<b>Stadtkreis</b>									
Freiburg im Breisgau	642	497	145	32	34	127	81	148	25
<b>Landkreise</b>									
Breisgau-Hochschwarzwald	407	312	95	13	15	54	93	130	15
Emmendingen	464	416	48	6	22	147	30	179	18
Ortenaukreis	2 233	1 833	400	19	65	499	260	1 063	93
<b>Landkreise</b>									
Rottweil	556	525	31	15	24	159	33	219	32
Schwarzwald-Baar-Kreis	1 410	1 302	108	38	48	543	124	429	41
Tuttlingen	760	691	69	15	56	144	118	283	37
<b>Landkreise</b>									
Konstanz	553	460	93	19	23	67	70	235	19
Lörrach	741	515	226	14	20	100	281	174	26
Waldshut	554	446	108	5	7	126	124	202	16
<b>Regierungsbezirk Freiburg</b>	<b>8 320</b>	<b>6 997</b>	<b>1 323</b>	<b>176</b>	<b>314</b>	<b>1 966</b>	<b>1 214</b>	<b>3 062</b>	<b>322</b>
<b>Landkreise</b>									
Reutlingen	1 276	967	309	35	82	252	287	346	12
Tübingen	738	490	248	14	57	88	218	147	4
Zollernalbkreis	1 320	1 212	108	23	79	325	116	585	48
<b>Stadtkreis</b>									
Ulm	810	599	211	40	45	137	351	87	9
<b>Landkreise</b>									
Alb-Donau-Kreis	867	772	95	15	42	213	130	376	14
Biberach	859	784	75	12	28	182	120	386	44
<b>Landkreise</b>									
Bodenseekreis	855	665	190	90	28	181	166	229	9
Ravensburg	1 146	934	212	31	32	188	238	493	7
Sigmaringen	981	859	122	17	26	166	127	493	19
<b>Regierungsbezirk Tübingen</b>	<b>8 852</b>	<b>7 282</b>	<b>1 570</b>	<b>277</b>	<b>419</b>	<b>1 732</b>	<b>1 753</b>	<b>3 142</b>	<b>166</b>
<b>Baden-Württemberg</b>	<b>43 044</b>	<b>34 509</b>	<b>8 535</b>	<b>1 225</b>	<b>1 929</b>	<b>8 628</b>	<b>9 909</b>	<b>12 810</b>	<b>987</b>

## **Natürliche Bevölkerungsbewegung**

12. Natürliche Bevölkerungsbewegung in Baden-Württemberg seit 1975

a) Gesamtbevölkerung

Jahr	Durchschnittliche Bevölkerung in 1 000	Ehe- schließungen	Ehe- scheidungen	Lebendgeborene			Gestorbene		Geburten- überschuß (+) bzw. - defizit (-)
				insgesamt	und zwar		insgesamt	darunter im ersten Lebensjahr	
					männlich	Eltern nicht miteinander verheiratet			
1975	9 194,2	53 637	13 921	97 019	49 799	5 066	95 646	1 649	+ 1 373
1976	9 135,1	51 129	14 795	95 492	48 928	5 137	94 426	1 341	+ 1 066
1977	9 120,8	50 129	10 251	90 981	46 791	4 960	90 517	1 147	+ 464
1978	9 130,1	46 943	4 089	89 924	46 191	5 280	93 987	1 054	- 4 063
1979	9 160,4	49 491	10 305	92 425	47 146	5 655	91 513	964	+ 912
1980	9 232,8	52 646	12 899	99 721	51 106	6 244	92 418	1 023	+ 7 303
1981	9 275,4	52 521	14 006	100 673	51 488	6 636	93 979	974	+ 6 694
1982	9 280,8	53 768	14 736	100 268	51 440	7 036	93 197	974	+ 7 071
1983	9 256,6	54 785	15 632	95 447	48 724	7 030	95 750	816	- 303
1984	9 240,0	54 349	16 252	94 414	48 627	7 045	90 870	708	+ 3 544
1985	9 254,0	54 901	15 971	94 442	48 345	7 432	93 295	679	+ 1 147
1986	9 296,3	55 705	15 278	101 616	52 045	7 770	93 003	685	+ 8 613
1987	9 286,4	56 780	16 755	103 590	53 307	8 364	91 587	732	+ 12 003
1988	9 377,8	58 939	17 190	110 627	56 653	9 140	92 418	707	+ 18 209
1989	9 505,4	58 835	16 928	111 600	57 259	9 397	94 262	752	+ 17 338
1990	9 726,3	61 448	16 669	118 579	60 680	10 316	97 570	762	+ 21 009
1991	9 899,2	59 373	17 193	117 528	60 363	10 909	97 146	709	+ 20 382
1992	10 073,8	60 724	17 261	117 559	60 600	11 781	95 977	594	+ 21 582
1993	10 195,9	59 885	19 085	117 982	60 594	11 927	98 572	628	+ 19 410
1994	10 250,0	59 591	19 910	113 398	58 497	12 045	96 638	577	+ 16 760
1995	10 295,2	58 198	19 921	112 459	57 878	12 250	97 733	534	+ 14 726
1996	10 345,1	57 898	20 759	114 657	58 903	13 181	98 908	527	+ 15 749
1997	10 387,3	57 094	21 572	116 419	59 724	14 017	97 167	485	+ 19 252
1998	10 407,7	55 693	21 833	111 056	57 010	14 837	96 810	471	+ 14 246

Noch: 12. Natürliche Bevölkerungsbewegung in Baden-Württemberg seit 1975

b) Deutsche

Jahr	Durchschnittliche Bevölkerung in 1 000	Ehe- schließungen <sup>1)</sup>	Ehe- scheidungen <sup>1)</sup>	Lebendgeborene			Gestorbene		Geburten- überschuß (+) bzw. - defizit (-)
				insgesamt	und zwar		insgesamt	darunter im ersten Lebensjahr	
					männlich	Eltern nicht miteinander verheiratet			
1975	8 321,7	47 299	.	75 819	38 877	4 252	93 912	1 214	- 18 093
1976	8 308,9	45 378	.	76 653	39 209	4 407	92 945	1 056	- 16 292
1977	8 304,4	44 590	.	74 236	38 146	4 269	89 018	896	- 14 782
1978	8 307,2	41 767	3 565	73 895	37 968	4 634	92 576	840	- 18 681
1979	8 311,0	43 936	9 338	76 318	38 943	4 998	90 027	775	- 13 709
1980	8 324,3	46 486	11 746	82 367	42 202	5 485	90 907	810	- 8 540
1981	8 337,9	45 983	12 768	83 562	42 658	5 918	92 469	767	- 8 907
1982	8 349,2	47 298	13 403	84 873	43 566	6 287	91 635	775	- 6 762
1983	8 350,8	48 645	14 242	83 043	42 319	6 340	94 258	682	- 11 215
1984	8 361,8	48 592	14 660	83 517	43 044	6 414	89 535	602	- 6 018
1985	8 387,8	48 747	14 388	83 986	42 940	6 735	92 039	587	- 8 053
1986	8 413,8	49 137	13 651	90 478	46 369	7 059	91 647	593	- 1 169
1987	8 436,7	50 300	14 973	91 253	46 992	7 521	90 165	615	+ 1 088
1988	8 480,3	51 896	15 152	97 027	49 669	8 201	90 955	599	+ 6 072
1989	8 552,8	51 185	14 895	96 612	49 499	8 392	92 743	636	+ 3 869
1990	8 712,3	53 011	14 638	102 349	52 418	9 211	95 789	624	+ 6 560
1991	8 810,9	50 317	14 871	100 807	51 816	9 645	95 282	565	+ 5 525
1992	8 868,0	50 653	14 766	98 951	50 969	10 169	93 950	472	+ 5 001
1993	8 905,8	49 007	16 346	98 361	50 559	10 190	96 364	501	+ 1 997
1994	8 931,6	47 839	16 828	94 367	48 786	10 245	94 301	459	+ 66
1995	8 956,4	46 074	16 596	93 736	48 282	10 536	95 449	437	- 1 713
1996	8 982,6	45 482	17 256	95 334	49 033	11 298	96 531	413	- 1 197
1997	9 058,2	44 059	17 654	96 860	49 662	12 119	94 773	360	+ 2 087
1998	9 096,5	43 378	17 639	93 075	47 877	12 881	94 325	379	- 1 250

1) Beide Partner Deutsche.

c) Ausländer

Jahr	Durchschnittliche Bevölkerung in 1 000	Ehe- schließungen <sup>1)</sup>	Ehe- scheidungen <sup>1)</sup>	Lebendgeborene			Gestorbene		Geburten- überschuß (+) bzw. - defizit (-)
				insgesamt	und zwar		insgesamt	darunter im ersten Lebensjahr	
					männlich	Eltern nicht miteinander verheiratet			
1975	872,5	6 338	.	21 200	10 922	814	1 734	435	+ 19 466
1976	826,2	5 751	.	18 839	9 719	730	1 481	285	+ 17 358
1977	816,4	5 539	.	16 745	8 645	691	1 499	251	+ 15 246
1978	822,9	5 176	524	16 029	8 223	646	1 411	214	+ 14 618
1979	849,5	5 555	967	16 107	8 203	657	1 486	189	+ 14 621
1980	908,5	6 160	1 153	17 354	8 904	759	1 511	213	+ 15 843
1981	937,5	6 538	1 238	17 111	8 830	718	1 510	207	+ 15 601
1982	931,5	6 470	1 333	15 395	7 874	749	1 562	199	+ 13 833
1983	905,8	6 140	1 390	12 404	6 405	690	1 492	134	+ 10 912
1984	878,2	5 757	1 592	10 897	5 583	631	1 335	106	+ 9 562
1985	866,2	6 154	1 583	10 456	5 405	697	1 256	92	+ 9 200
1986	882,5	6 568	1 627	11 138	5 676	711	1 356	92	+ 9 782
1987	849,7	6 480	1 782	12 337	6 315	843	1 422	117	+ 10 915
1988	897,6	7 043	2 038	13 600	6 984	939	1 463	108	+ 12 137
1989	952,6	7 650	2 233	14 988	7 760	1 005	1 519	116	+ 13 469
1990	1 013,9	8 437	2 031	16 230	8 262	1 105	1 781	138	+ 14 449
1991	1 088,3	9 056	2 322	16 721	8 547	1 264	1 864	144	+ 14 857
1992	1 205,7	10 071	2 495	18 608	9 631	1 612	2 027	122	+ 16 581
1993	1 290,1	10 878	2 739	19 621	10 035	1 737	2 208	127	+ 17 413
1994	1 318,4	11 752	3 082	19 031	9 711	1 800	2 337	118	+ 16 694
1995	1 338,9	12 124	3 325	18 723	9 596	1 714	2 284	97	+ 16 439
1996	1 362,5	12 416	3 503	19 323	9 870	1 883	2 377	114	+ 16 946
1997	1 329,1	13 035	3 918	19 559	10 062	1 898	2 394	125	+ 17 165
1998	1 311,2	12 315	4 194	17 981	9 133	1 956	2 485	92	+ 15 496

1) Mindestens ein Partner Ausländer.

Schaubild 5  
Lebendgeborene und Gestorbene in Baden-Württemberg 1991 bis 1998



Schaubild 6  
Nichtehelich Lebendgeborene in Baden-Württemberg 1991 bis 1998



### 13. Natürliche Bevölkerungsbewegung in den Stadt- und Landkreisen Baden-Württembergs 1998

#### a) Gesamtbevölkerung

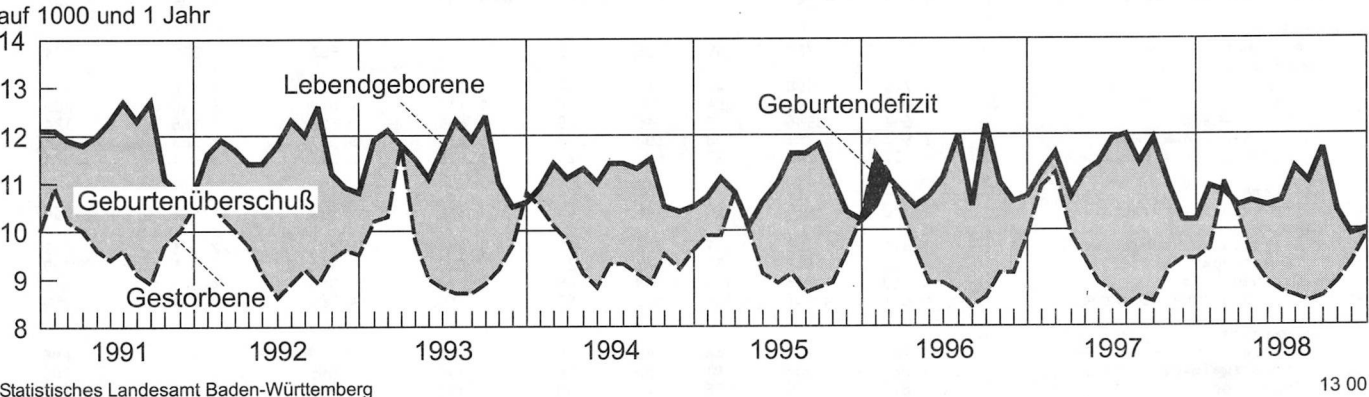
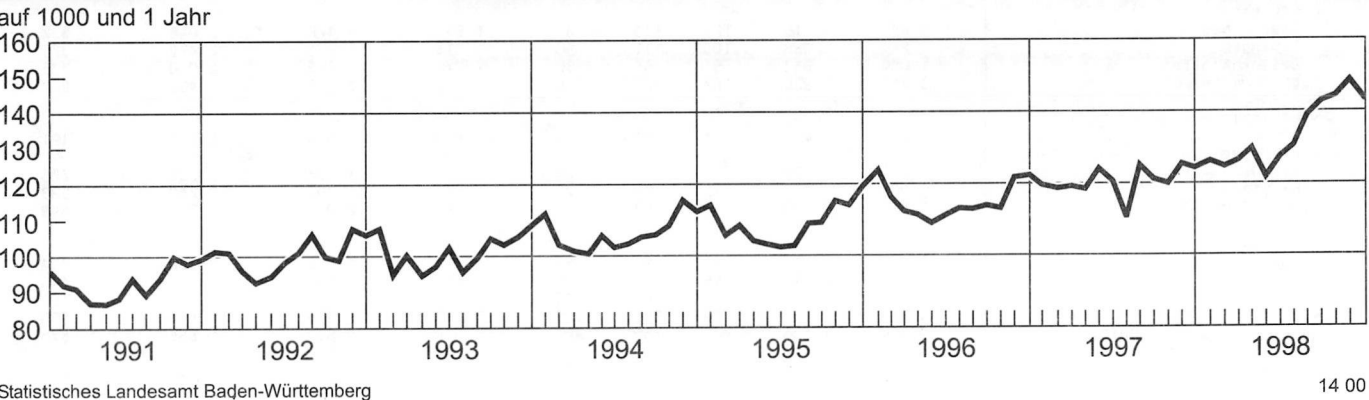
#### – Grundzahlen –

Kreis Region Regierungsbezirk Land	Eheschließungen					Lebendgeborene			
	insgesamt	davon				männlich	weiblich	insgesamt	nicht miteinander verheirateter Eltern
		beide deutsch	Mann	Frau	beide				
Stadtkreis Stuttgart, Landeshauptstadt	2 835	1 737	314	413	371	2 841	2 756	5 597	880
Landkreise									
Böblingen	1 780	1 325	133	196	126	2 073	2 102	4 175	434
Esslingen	2 493	1 910	197	239	147	2 753	2 655	5 408	632
Göppingen	1 372	1 088	83	128	73	1 350	1 283	2 633	285
Ludwigsburg	2 615	1 946	212	277	180	2 744	2 570	5 314	562
Rems-Murr-Kreis	2 151	1 677	144	215	115	2 252	2 241	4 493	478
Region Stuttgart	13 246	9 683	1 083	1 468	1 012	14 013	13 607	27 620	3 271
Stadtkreis Heilbronn	622	399	95	71	57	632	606	1 238	194
Landkreise									
Heilbronn	1 699	1 367	102	149	81	1 796	1 699	3 495	391
Hohenlohekreis	548	450	29	56	13	603	534	1 137	110
Schwäbisch Hall	969	818	61	72	18	1 070	1 013	2 083	255
Main-Tauber-Kreis	699	593	46	49	11	746	664	1 410	138
Region Franken	4 537	3 627	333	397	180	4 847	4 516	9 363	1 088
Landkreise									
Heidenheim	660	495	47	77	41	741	720	1 461	173
Ostalbkreis	1 529	1 296	87	100	46	1 788	1 839	3 627	394
Region Ostwürttemberg	2 189	1 791	134	177	87	2 529	2 559	5 088	567
Regierungsbezirk Stuttgart	19 972	15 101	1 550	2 042	1 279	21 389	20 682	42 071	4 926
Stadtkreise									
Baden-Baden	482	391	37	43	11	202	199	401	75
Karlsruhe	1 543	1 156	135	168	84	1 401	1 338	2 739	543
Landkreise									
Karlsruhe	2 274	1 843	128	219	84	2 324	2 004	4 328	481
Rastatt	1 062	817	69	122	54	1 109	1 067	2 176	286
Region Mittlerer Oberrhein	5 361	4 207	369	552	233	5 036	4 608	9 644	1 385
Stadtkreise									
Heidelberg	1 081	811	111	109	50	599	585	1 184	216
Mannheim	1 469	993	160	211	105	1 507	1 415	2 922	558
Landkreise									
Neckar-Odenwald-Kreis	791	656	39	77	19	815	673	1 488	187
Rhein-Neckar-Kreis	2 758	2 227	190	254	87	2 742	2 568	5 310	666
Region Unterer Neckar	6 099	4 687	500	651	261	5 663	5 241	10 904	1 627
Stadtkreis Pforzheim	557	362	55	88	52	613	602	1 215	164
Landkreise									
Calw	749	598	47	70	34	920	810	1 730	174
Enzkreis	1 017	847	54	96	20	1 111	1 039	2 150	200
Freudenstadt	654	546	42	46	20	672	596	1 268	124
Region Nordschwarzwald	2 977	2 353	198	300	126	3 316	3 047	6 363	662
Regierungsbezirk Karlsruhe	14 437	11 247	1 067	1 503	620	14 015	12 896	26 911	3 674
Stadtkreis Freiburg im Breisgau	1 340	961	168	146	65	1 053	932	1 985	568
Landkreise									
Breisgau-Hochschwarzwald	1 411	1 155	107	108	41	1 359	1 207	2 566	423
Emmendingen	740	615	51	47	27	821	764	1 585	290
Ortenaukreis	2 160	1 815	128	159	58	2 217	2 084	4 301	678
Region Südlicher Oberrhein	5 651	4 546	454	460	191	5 450	4 987	10 437	1 959
Landkreise									
Rottweil	755	624	46	55	30	818	719	1 537	206
Schwarzwald-Baar-Kreis	1 067	842	81	88	56	1 147	995	2 142	305
Tuttlingen	677	507	58	79	33	789	692	1 481	145
Region Schwarzwald-Baar-Heuberg	2 499	1 973	185	222	119	2 754	2 406	5 160	656
Landkreise									
Konstanz	1 623	1 231	149	171	72	1 370	1 306	2 676	421
Lörrach	1 227	962	108	102	55	1 110	1 075	2 185	352
Waldshut	900	712	64	78	46	894	857	1 751	273
Region Hochrhein-Bodensee	3 750	2 905	321	351	173	3 374	3 238	6 612	1 046
Regierungsbezirk Freiburg	11 900	9 424	960	1 033	483	11 578	10 631	22 209	3 661
Landkreise									
Reutlingen	1 462	1 115	125	140	82	1 540	1 478	3 018	332
Tübingen	1 249	988	100	111	50	1 214	1 206	2 420	379
Zollernalbkreis	1 004	853	57	56	38	1 014	1 006	2 020	206
Region Neckar-Alb	3 715	2 956	282	307	170	3 768	3 690	7 458	917
Stadtkreis Ulm	647	481	54	61	51	624	614	1 238	191
Landkreise									
Alb-Donau-Kreis	870	738	47	61	24	1 091	1 134	2 225	225
Biberach	908	780	35	71	22	1 167	1 093	2 260	283
Region Donau-Iller 1)	2 425	1 999	136	193	97	2 882	2 841	5 723	699
Landkreise									
Bodenseekreis	1 158	915	90	98	55	1 064	1 056	2 120	334
Ravensburg	1 407	1 176	95	90	46	1 509	1 504	3 013	445
Sigmaringen	679	560	38	62	19	805	746	1 551	181
Region Bodensee-Oberschwaben	3 244	2 651	223	250	120	3 378	3 306	6 684	960
Regierungsbezirk Tübingen	9 384	7 606	641	750	387	10 028	9 837	19 865	2 576
Baden-Württemberg	55 693	43 378	4 218	5 328	2 769	57 010	54 046	111 056	14 837

1) Soweit Land Baden-Württemberg.



Totgeborene	Gestorbene				Geburtenüberschuß (+) bzw. -defizit (-)		Kreis Region Regierungsbezirk Land	
	männlich	weiblich	insgesamt	darunter		insgesamt		darunter männlich
				im 1. Lebens- jahr	in den ersten 7 Lebenstagen			
21	2 592	3 053	5 645	21	14	- 48	+ 249	Stadtkreis Stuttgart, Landeshauptstadt
9	1 316	1 429	2 745	16	9	+ 1 430	+ 757	Landkreise
20	2 074	2 361	4 435	21	9	+ 973	+ 679	Böblingen
14	1 190	1 365	2 555	3	2	+ 78	+ 160	Esslingen
13	1 938	2 109	4 047	27	16	+ 1 267	+ 806	Göppingen
19	1 785	1 915	3 700	19	8	+ 793	+ 467	Ludwigsburg
96	10 895	12 232	23 127	107	58	+ 4 493	+ 3 118	Reims-Murr-Kreis Region Stuttgart
6	589	585	1 174	4	1	+ 64	+ 43	Stadtkreis Heilbronn
14	1 326	1 481	2 807	11	2	+ 688	+ 470	Landkreise
2	445	495	940	14	8	+ 197	+ 158	Heilbronn
7	816	996	1 812	13	5	+ 271	+ 254	Hohenlohekreis
2	680	766	1 446	7	4	- 36	+ 66	Schwäbisch-Hall
31	3 856	4 323	8 179	49	20	+ 1 184	+ 991	Main-Tauber-Kreis Region Franken
8	653	732	1 385	5	3	+ 76	+ 88	Landkreise
8	1 389	1 619	3 008	19	11	+ 619	+ 399	Heidenheim
16	2 042	2 351	4 393	24	14	+ 695	+ 487	Ostalbkreis
143	16 793	18 906	35 699	180	92	+ 6 372	+ 4 596	Region Ostwürttemberg Regierungsbezirk Stuttgart
1	314	416	730	2	2	- 329	- 112	Stadtkreise
7	1 354	1 742	3 096	13	5	- 357	+ 47	Baden-Baden
12	1 736	1 938	3 674	10	3	+ 654	+ 588	Karlsruhe
8	1 005	1 098	2 103	15	9	+ 73	+ 104	Landkreise
28	4 409	5 194	9 603	40	19	+ 41	+ 627	Karlsruhe
4	556	726	1 282	3	2	- 98	+ 43	Rastatt Region Mittlerer Oberrhein
16	1 629	1 777	3 406	17	3	- 484	- 122	Stadtkreise
5	756	835	1 591	7	4	- 103	+ 59	Heidelberg
23	2 321	2 537	4 858	26	12	+ 452	+ 421	Mannheim
48	5 262	5 875	11 137	53	21	- 233	+ 401	Landkreise
7	581	683	1 264	6	2	- 49	+ 32	Neckar-Odenwald-Kreis
5	655	845	1 500	5	2	+ 230	+ 265	Rhein-Neckar-Kreis
11	770	828	1 598	5	1	+ 552	+ 341	Region Unterer Neckar
7	518	638	1 156	6	3	+ 112	+ 154	Stadtkreis
30	2 524	2 994	5 518	22	8	+ 845	+ 792	Pforzheim
106	12 195	14 063	26 258	115	48	+ 653	+ 1 820	Landkreise
3	741	1 038	1 779	7	5	+ 206	+ 312	Calw
9	947	1 035	1 982	15	7	+ 584	+ 412	Enzkreis
7	606	663	1 269	9	3	+ 316	+ 215	Freudenstadt
19	1 761	2 035	3 796	16	6	+ 505	+ 456	Region Nordschwarzwald
38	4 055	4 771	8 826	47	21	+ 1 611	+ 1 395	Regierungsbezirk Karlsruhe
4	611	794	1 405	6	4	+ 132	+ 207	Stadtkreis
12	929	1 152	2 081	10	4	+ 61	+ 218	Freiburg im Breisgau
-	486	580	1 066	7	4	+ 415	+ 303	Landkreise
16	2 026	2 526	4 552	23	12	+ 608	+ 728	Breisgau-Hochschwarzwald
9	1 136	1 433	2 569	11	6	+ 107	+ 234	Emmendingen
7	983	1 127	2 110	10	5	+ 75	+ 127	Ortenaukreis
7	718	805	1 523	12	6	+ 228	+ 176	Region Südlicher Oberrhein
23	2 837	3 365	6 202	33	17	+ 410	+ 537	Landkreise
77	8 918	10 662	19 580	103	50	+ 2 629	+ 2 660	Konstanz
9	1 128	1 410	2 538	13	4	+ 480	+ 412	Lörrach
6	668	758	1 426	3	3	+ 994	+ 546	Waldshut
7	816	933	1 749	2	-	+ 271	+ 198	Region Hochrhein-Bodensee
22	2 612	3 101	5 713	18	7	+ 1 745	+ 1 156	Regierungsbezirk Freiburg
3	533	621	1 154	8	2	+ 84	+ 91	Landkreise
10	735	830	1 565	7	3	+ 660	+ 356	Konstanz
8	741	816	1 557	13	5	+ 703	+ 426	Lörrach
21	2 009	2 267	4 276	28	10	+ 1 447	+ 873	Alb-Donau-Kreis Biberach Region Donau-Iller 1)
7	804	965	1 769	12	7	+ 351	+ 260	Landkreise
7	1 130	1 267	2 397	13	7	+ 616	+ 379	Bodenseekreis
4	539	579	1 118	2	-	+ 433	+ 266	Ravensburg
18	2 473	2 811	5 284	27	14	+ 1 400	+ 905	Sigmaringen
61	7 094	8 179	15 273	73	31	+ 4 592	+ 2 934	Region Bodensee-Oberschwaben Regierungsbezirk Tübingen
387	45 000	51 810	96 810	471	221	+ 14 246	+ 12 010	Baden-Württemberg

Noch: 13. Natürliche Bevölkerungsbewegung in den Stadt- und Landkreisen Baden-Württembergs 1998

b) Deutsche  
– Grundzahlen –

Kreis Region Regierungsbezirk Land	Eheschließungen				Lebendgeborene			
	insgesamt 1)	davon Deutsche			männlich	weiblich	insgesamt	nicht miteinander verheirateter Eltern
		beide	Mann	Frau				
<b>Stadtkreis</b>								
Stuttgart, Landeshauptstadt	2 464	1 737	413	314	1 976	1 889	3 865	672
<b>Landkreise</b>								
Böblingen	1 654	1 325	196	133	1 622	1 640	3 262	371
Esslingen	2 346	1 910	239	197	2 190	2 128	4 318	524
Göppingen	1 299	1 088	128	83	1 082	1 032	2 114	235
Ludwigsburg	2 435	1 946	277	212	2 140	1 967	4 107	455
Rems-Murr-Kreis	2 036	1 677	215	144	1 860	1 817	3 677	412
Region Stuttgart	12 234	9 683	1 468	1 083	10 870	10 473	21 343	2 669
<b>Stadtkreis</b>								
Heilbronn	565	399	71	95	438	424	862	161
<b>Landkreise</b>								
Heilbronn	1 618	1 367	149	102	1 499	1 380	2 879	341
Hohenlohekreis	535	450	56	29	543	496	1 039	102
Schwäbisch Hall	951	818	72	61	963	905	1 868	222
Main-Tauber-Kreis	688	593	49	46	687	616	1 303	125
Region Franken	4 357	3 627	397	333	4 130	3 821	7 951	951
<b>Landkreise</b>								
Heidenheim	619	495	77	47	591	601	1 192	158
Ostalbkreis	1 483	1 296	100	87	1 568	1 606	3 174	368
Region Ostwürttemberg	2 102	1 791	177	134	2 159	2 207	4 366	526
Regierungsbezirk Stuttgart	18 693	15 101	2 042	1 550	17 159	16 501	33 660	4 146
<b>Stadtkreise</b>								
Baden-Baden	471	391	43	37	183	161	344	62
Karlsruhe	1 459	1 156	168	135	1 185	1 141	2 326	458
<b>Landkreise</b>								
Karlsruhe	2 190	1 843	219	128	2 018	1 743	3 761	419
Rastatt	1 008	817	122	69	969	959	1 928	250
Region Mittlerer Oberrhein	5 128	4 207	552	369	4 355	4 004	8 359	1 189
<b>Stadtkreise</b>								
Heidelberg	1 031	811	109	111	493	482	975	183
Mannheim	1 364	993	211	160	1 060	1 009	2 069	468
<b>Landkreise</b>								
Neckar-Odenwald-Kreis	772	656	77	39	737	619	1 356	176
Rhein-Neckar-Kreis	2 671	2 227	254	190	2 332	2 174	4 506	581
Region Unterer Neckar	5 838	4 687	651	500	4 622	4 284	8 906	1 408
<b>Stadtkreis</b>								
Pforzheim	505	362	88	55	464	457	921	139
<b>Landkreise</b>								
Calw	715	598	70	47	775	661	1 436	150
Enzkreis	997	847	96	54	966	903	1 869	176
Freudenstadt	634	546	46	42	583	519	1 102	107
Region Nordschwarzwald	2 851	2 353	300	198	2 788	2 540	5 328	572
Regierungsbezirk Karlsruhe	13 817	11 247	1 503	1 067	11 765	10 828	22 593	3 169
<b>Stadtkreis</b>								
Freiburg im Breisgau	1 275	961	146	168	911	789	1 700	504
<b>Landkreise</b>								
Breisgau-Hochschwarzwald	1 370	1 155	108	107	1 246	1 101	2 347	387
Emmendingen	713	615	47	51	755	699	1 454	268
Ortenaukreis	2 102	1 815	159	128	2 056	1 890	3 946	617
Region Südlicher Oberrhein	5 460	4 546	460	454	4 968	4 479	9 447	1 776
<b>Landkreise</b>								
Rottweil	725	624	55	46	746	676	1 422	190
Schwarzwald-Baar-Kreis	1 011	842	88	81	979	854	1 833	262
Tuttlingen	644	507	79	58	665	566	1 231	116
Region Schwarzwald-Baar-Heuberg	2 380	1 973	222	185	2 390	2 096	4 486	568
<b>Landkreise</b>								
Konstanz	1 551	1 231	171	149	1 190	1 123	2 313	364
Lörrach	1 172	962	102	108	954	922	1 876	318
Waldshut	854	712	78	64	743	737	1 480	242
Region Hochrhein-Bodensee	3 577	2 905	351	321	2 887	2 782	5 669	924
Regierungsbezirk Freiburg	11 417	9 424	1 033	960	10 245	9 357	19 602	3 268
<b>Landkreise</b>								
Reutlingen	1 380	1 115	140	125	1 291	1 231	2 522	294
Tübingen	1 199	988	111	100	1 049	1 044	2 093	327
Zollernalbkreis	966	853	56	57	847	833	1 680	174
Region Neckar-Alb	3 545	2 956	307	282	3 187	3 108	6 295	795
<b>Stadtkreis</b>								
Ulm	596	481	61	54	461	456	917	158
<b>Landkreise</b>								
Alb-Donau-Kreis	846	738	61	47	949	998	1 947	199
Biberach	886	780	71	35	1 081	1 014	2 095	263
Region Donau-Iller 2)	2 328	1 999	193	136	2 491	2 468	4 959	620
<b>Landkreise</b>								
Bodenseekreis	1 103	915	98	90	956	921	1 877	301
Ravensburg	1 361	1 176	90	95	1 342	1 353	2 695	416
Sigmaringen	660	560	62	38	732	662	1 394	166
Region Bodensee-Oberschwaben	3 124	2 651	250	223	3 030	2 936	5 966	883
Regierungsbezirk Tübingen	8 997	7 606	750	641	8 708	8 512	17 220	2 298
<b>Baden-Württemberg</b>	<b>52 924</b>	<b>43 378</b>	<b>5 328</b>	<b>4 218</b>	<b>47 877</b>	<b>45 198</b>	<b>93 075</b>	<b>12 881</b>

1) Eheschließungen, bei denen mindestens ein Ehepartner Deutscher ist.- 2) Soweit Land Baden-Württemberg.

Totgeborene	Gestorbene					Geburtenüberschuß (+) bzw. -defizit (-)		Kreis Region Regierungsbezirk Land
	männlich	weiblich	insgesamt	darunter		insgesamt	darunter männlich	
				im 1. Lebens- jahr	in den ersten 7 Lebenstagen			
14	2 403	2 964	5 367	14	9	- 1 502	- 427	Stadtkreis Stuttgart, Landeshauptstadt
8	1 259	1 394	2 653	11	5	+ 609	+ 363	Landkreise
15	1 989	2 320	4 309	13	5	+ 9	+ 201	Böblingen
11	1 144	1 354	2 498	-	-	- 384	- 62	Esslingen
10	1 854	2 046	3 900	16	10	+ 207	+ 286	Göppingen
11	1 722	1 889	3 611	14	6	+ 66	+ 138	Ludwigsburg
69	10 371	11 967	22 338	68	35	- 995	+ 499	Rems-Murr-Kreis Region Stuttgart
4	555	569	1 124	2	-	- 262	- 117	Stadtkreis Heilbronn
9	1 285	1 460	2 745	7	1	+ 134	+ 214	Landkreise
2	437	485	922	14	8	+ 117	+ 106	Heilbronn
6	801	986	1 787	12	4	+ 81	+ 162	Hohenlohekreis
2	673	756	1 429	6	3	- 126	+ 14	Schwäbisch Hall
23	3 751	4 256	8 007	41	16	- 56	+ 379	Main-Tauber-Kreis Region Franken
7	630	718	1 348	5	3	- 156	- 39	Landkreise
8	1 356	1 597	2 953	15	8	+ 221	+ 212	Heidenheim
15	1 986	2 315	4 301	20	11	+ 65	+ 173	Ostalbkreis
107	16 108	18 538	34 646	129	62	- 986	+ 1 051	Region Ostwürttemberg Regierungsbezirk Stuttgart
-	300	408	708	1	1	- 364	- 117	Stadtkreise
6	1 318	1 708	3 026	10	4	- 700	- 133	Baden-Baden Karlsruhe
7	1 692	1 909	3 601	9	3	+ 160	+ 326	Landkreise
6	978	1 080	2 058	12	6	- 130	- 9	Karlsruhe
19	4 288	5 105	9 393	32	14	- 1 034	+ 67	Rastatt Region Mittlerer Oberrhein
4	543	704	1 247	3	2	- 272	- 50	Stadtkreise
12	1 543	1 747	3 290	13	2	- 1 221	- 483	Heidelberg Mannheim
4	736	829	1 565	7	4	- 209	+ 1	Landkreise
19	2 250	2 507	4 757	21	9	- 251	+ 82	Neckar-Odenwald-Kreis
39	5 072	5 787	10 859	44	17	- 1 953	- 450	Rhein-Neckar-Kreis Region Unterer Neckar
4	559	673	1 232	5	2	- 311	- 95	Stadtkreis Pforzheim
4	622	832	1 454	4	2	- 18	+ 153	Landkreise
10	745	821	1 566	5	1	+ 303	+ 221	Calw
7	506	628	1 134	5	3	- 32	+ 77	Enzkreis
25	2 432	2 954	5 386	19	8	- 58	+ 356	Freudenstadt
83	11 792	13 846	25 638	95	39	- 3 045	- 27	Region Nordschwarzwald Regierungsbezirk Karlsruhe
3	709	1 011	1 720	5	3	- 20	+ 202	Stadtkreis Freiburg im Breisgau
8	921	1 022	1 943	13	6	+ 404	+ 325	Landkreise
7	593	659	1 252	9	3	+ 202	+ 162	Breisgau-Hochschwarzwald
15	1 718	2 017	3 735	15	6	+ 211	+ 338	Emmendingen
33	3 941	4 709	8 650	42	18	+ 797	+ 1 027	Ortenaukreis Region Südlicher Oberrhein
4	597	784	1 381	6	4	+ 41	+ 149	Landkreise
12	884	1 127	2 011	9	4	- 178	+ 95	Rottweil
-	468	570	1 038	6	4	+ 193	+ 197	Schwarzwald-Baar-Kreis
16	1 949	2 481	4 430	21	12	+ 56	+ 441	Tuttlingen Region Schwarzwald-Baar-Heuberg
7	1 096	1 404	2 500	8	4	- 187	+ 94	Landkreise
7	952	1 108	2 060	9	5	- 184	+ 2	Konstanz
6	692	786	1 478	11	6	+ 2	+ 51	Lörrach
20	2 740	3 298	6 038	28	15	- 369	+ 147	Waldshut
69	8 630	10 488	19 118	91	45	+ 484	+ 1 615	Region Hochrhein-Bodensee Regierungsbezirk Freiburg
3	1 085	1 375	2 460	10	4	+ 62	+ 206	Landkreise
5	641	746	1 387	2	2	+ 706	+ 408	Reutlingen
5	800	920	1 720	2	-	- 40	+ 47	Tübingen
13	2 526	3 041	5 567	14	6	+ 728	+ 661	Zollernalbkreis Region Neckar-Alb
2	503	605	1 108	7	2	- 191	- 42	Stadtkreis Ulm
8	711	819	1 530	6	2	+ 417	+ 238	Landkreise
7	726	809	1 535	12	5	+ 560	+ 355	Alb-Donau-Kreis
17	1 940	2 233	4 173	25	9	+ 786	+ 551	Biberach Region Donau-Iller 2)
6	782	947	1 729	12	7	+ 148	+ 174	Landkreise
5	1 104	1 250	2 354	11	6	+ 341	+ 238	Bodenseekreis
4	526	574	1 100	2	-	+ 294	+ 206	Ravensburg
15	2 412	2 771	5 183	25	13	+ 783	+ 618	Sigmaringen
45	6 878	8 045	14 923	64	28	+ 2 297	+ 1 830	Region Bodensee-Oberschwaben Regierungsbezirk Tübingen
304	43 408	50 917	94 325	379	174	- 1 250	+ 4 469	Baden-Württemberg

Noch: 13. Natürliche Bevölkerungsbewegung in den Stadt- und Landkreisen Baden-Württembergs 1998

c) Ausländer

- Grundzahlen -

Kreis Region Regierungsbezirk Land	Eheschließungen				Geburten			
	insgesamt 1)	davon Ausländer			männlich	weiblich	insgesamt	nicht miteinander verheirateter Eltern
		beide	Mann	Frau				
Stadtkreis Stuttgart, Landeshauptstadt	1 098	371	314	413	865	867	1 732	208
Landkreise								
Böblingen	455	126	133	196	451	462	913	63
Esslingen	583	147	197	239	563	527	1 090	108
Göppingen	284	73	83	128	268	251	519	50
Ludwigsburg	669	180	212	277	604	603	1 207	107
Rems-Murr-Kreis	474	115	144	215	392	424	816	66
Region Stuttgart	3 563	1 012	1 083	1 468	3 143	3 134	6 277	602
Stadtkreis Heilbronn	223	57	95	71	194	182	376	33
Landkreise								
Heilbronn	332	81	102	149	297	319	616	50
Hohenlohekreis	98	13	29	56	60	38	98	8
Schwäbisch Hall	151	18	61	72	107	108	215	33
Main-Tauber-Kreis	106	11	46	49	59	48	107	13
Region Franken	910	180	333	397	717	695	1 412	137
Landkreise								
Heidenheim	165	41	47	77	150	119	269	15
Ostalbkreis	233	46	87	100	220	233	453	26
Region Ostwürttemberg	398	87	134	177	370	352	722	41
Regierungsbezirk Stuttgart	4 871	1 279	1 550	2 042	4 230	4 181	8 411	780
Stadtkreise								
Baden-Baden	91	11	37	43	19	38	57	13
Karlsruhe	387	84	135	168	216	197	413	85
Landkreise								
Karlsruhe	431	84	128	219	306	261	567	62
Rastatt	245	54	69	122	140	108	248	36
Region Mittlerer Oberrhein	1 154	233	369	552	681	604	1 285	196
Stadtkreise								
Heidelberg	270	50	111	109	106	103	209	33
Mannheim	476	105	160	211	447	406	853	90
Landkreise								
Neckar-Odenwald-Kreis	135	19	39	77	78	54	132	11
Rhein-Neckar-Kreis	531	87	190	254	410	394	804	85
Region Unterer Neckar	1 412	261	500	651	1 041	957	1 998	219
Stadtkreis Pforzheim	195	52	55	88	149	145	294	25
Landkreise								
Calw	151	34	47	70	145	149	294	24
Enzkreis	170	20	54	96	145	136	281	24
Freudenstadt	108	20	42	46	89	77	166	17
Region Nordschwarzwald	624	126	198	300	528	507	1 035	90
Regierungsbezirk Karlsruhe	3 190	620	1 067	1 503	2 250	2 068	4 318	505
Stadtkreis Freiburg im Breisgau	379	65	168	146	142	143	285	64
Landkreise								
Breisgau-Hochschwarzwald	256	41	107	108	113	106	219	36
Emmendingen	125	27	51	47	66	65	131	22
Ortenaukreis	345	58	128	159	161	194	355	61
Region Südlicher Oberrhein	1 105	191	454	460	482	508	990	183
Landkreise								
Rottweil	131	30	46	55	72	43	115	16
Schwarzwald-Baar-Kreis	225	56	81	88	168	141	309	43
Tuttlingen	170	33	58	79	124	126	250	29
Region Schwarzwald-Baar-Heuberg	526	119	185	222	364	310	674	88
Landkreise								
Konstanz	392	72	149	171	180	183	363	57
Lörrach	265	55	108	102	156	153	309	34
Waldshut	188	46	64	78	151	120	271	31
Region Hochrhein-Bodensee	845	173	321	351	487	456	943	122
Regierungsbezirk Freiburg	2 476	483	960	1 033	1 333	1 274	2 607	393
Landkreise								
Rottweil	347	82	125	140	249	247	496	38
Tübingen	261	50	100	111	165	162	327	52
Zollernalbkreis	151	38	57	56	167	173	340	32
Region Neckar-Alb	759	170	282	307	581	582	1 163	122
Stadtkreis Ulm	166	51	54	61	163	158	321	33
Landkreise								
Alb-Donau-Kreis	132	24	47	61	142	136	278	26
Biberach	128	22	35	71	86	79	165	20
Region Donau-Itter 2)	426	97	136	193	391	373	764	79
Landkreise								
Bodenseekreis	243	55	90	98	108	135	243	33
Ravensburg	231	46	95	90	167	151	318	29
Sigmaringen	119	19	38	62	73	84	157	15
Region Bodensee-Oberschwaben	593	120	223	250	348	370	718	77
Regierungsbezirk Tübingen	1 778	387	641	750	1 320	1 325	2 645	278
Baden-Württemberg	12 315	2 769	4 218	5 328	9 133	8 848	17 981	1 956

1) Eheschließungen, bei denen mindestens ein Ehepartner Ausländer ist.- 2) Soweit Land Baden-Württemberg.

Totgeborene	Gestorbene					Geburtenüberschuß (+) bzw. -defizit (-)		Kreis Region Regierungsbezirk Land
	männlich	weiblich	insgesamt	darunter		insgesamt	darunter männlich	
				im 1. Lebens- jahr	in den ersten 7 Lebenstagen			
7	189	89	278	7	5	+ 1 454	+ 676	Stadtkreis Stuttgart, Landeshauptstadt
1	57	35	92	5	4	+ 821	+ 394	Landkreise
5	85	41	126	8	4	+ 964	+ 478	Böblingen
3	46	11	57	3	2	+ 462	+ 222	Esslingen
3	84	63	147	11	6	+ 1 060	+ 520	Göppingen
8	63	26	89	5	2	+ 727	+ 329	Ludwigsburg
27	524	265	789	39	23	+ 5 488	+ 2 619	Reims-Murr-Kreis Region Stuttgart
2	34	16	50	2	1	+ 326	+ 160	Stadtkreis Heilbronn
5	41	21	62	4	1	+ 554	+ 256	Landkreise
-	8	10	18	-	-	+ 80	+ 52	Heilbronn
1	15	10	25	1	1	+ 190	+ 92	Hohenlohekreis
-	7	10	17	1	1	+ 90	+ 52	Schwäbisch Hall
8	105	67	172	8	4	+ 1 240	+ 612	Main-Tauber-Kreis Region Franken
1	23	14	37	-	-	+ 232	+ 127	Landkreise
-	33	22	55	4	3	+ 398	+ 187	Heidenheim
1	56	36	92	4	3	+ 630	+ 314	Ostalbkreis
36	685	368	1 053	51	30	+ 7 358	+ 3 545	Region Ostwürttemberg Regierungsbezirk Stuttgart
1	14	8	22	1	1	+ 35	+ 5	Stadtkreise
1	36	34	70	3	1	+ 343	+ 180	Baden-Baden Karlsruhe
5	44	29	73	1	-	+ 494	+ 262	Landkreise
2	27	18	45	3	3	+ 203	+ 113	Karlsruhe
9	121	89	210	8	5	+ 1 075	+ 560	Rastatt Region Mittlerer Oberrhein
-	13	22	35	-	-	+ 174	+ 93	Stadtkreise
4	86	30	116	4	1	+ 737	+ 361	Heidelberg Mannheim
1	20	6	26	-	-	+ 106	+ 58	Landkreise
4	71	30	101	5	3	+ 703	+ 339	Neckar-Odenwald-Kreis
9	190	88	278	9	4	+ 1 720	+ 851	Rhein-Neckar-Kreis Region Unterer Neckar
3	22	10	32	1	-	+ 262	+ 127	Stadtkreis Pforzheim
1	33	13	46	1	-	+ 248	+ 112	Landkreise
1	25	7	32	-	-	+ 249	+ 120	Calw
-	12	10	22	1	-	+ 144	+ 77	Enzkreis
5	92	40	132	3	-	+ 903	+ 436	Freudenstadt
23	403	217	620	20	9	+ 3 698	+ 1 847	Region Nordschwarzwald Regierungsbezirk Karlsruhe
-	32	27	59	2	2	+ 226	+ 110	Stadtkreis Freiburg im Breisgau
1	26	13	39	2	1	+ 180	+ 87	Landkreise
-	13	4	17	-	-	+ 114	+ 53	Breisgau-Hochschwarzwald
4	43	18	61	1	-	+ 294	+ 118	Emmendingen
5	114	62	176	5	3	+ 814	+ 368	Ortenaukreis Region Südlicher Oberrhein
-	14	10	24	-	-	+ 91	+ 58	Landkreise
-	45	25	70	1	-	+ 239	+ 123	Rottweil
-	18	10	28	1	-	+ 222	+ 106	Schwarzwald-Baar-Kreis
-	77	45	122	2	-	+ 552	+ 287	Tuttlingen Region Schwarzwald-Baar-Heuberg
2	40	29	69	3	2	+ 294	+ 140	Landkreise
-	31	19	50	1	-	+ 259	+ 125	Konstanz
1	26	19	45	1	-	+ 226	+ 125	Lörrach
3	97	67	164	5	2	+ 779	+ 390	Waldshut
8	288	174	462	12	5	+ 2 145	+ 1 045	Region Hochrhein-Bodensee Regierungsbezirk Freiburg
6	43	35	78	3	-	+ 418	+ 206	Landkreise
1	27	12	39	1	1	+ 288	+ 138	Reutlingen
2	16	13	29	-	-	+ 311	+ 151	Tübingen
9	86	60	146	4	1	+ 1 017	+ 495	Zollernalbkreis Region Neckar-Alb
1	30	16	46	1	-	+ 275	+ 133	Stadtkreis Ulm
2	24	11	35	1	1	+ 243	+ 118	Landkreise
1	15	7	22	1	-	+ 143	+ 71	Alb-Donau-Kreis
4	69	34	103	3	1	+ 661	+ 322	Biberach Region Donau-Iller 2)
1	22	18	40	-	-	+ 203	+ 86	Landkreise
2	26	17	43	2	1	+ 275	+ 141	Bodenseekreis
-	13	5	18	-	-	+ 139	+ 60	Ravensburg
3	61	40	101	2	1	+ 617	+ 287	Sigmaringen
16	216	134	350	9	3	+ 2 295	+ 1 104	Region Bodensee-Oberschwaben Regierungsbezirk Tübingen
83	1 592	893	2 485	92	47	+ 15 496	+ 7 541	Baden-Württemberg

Noch: 13. Natürliche Bevölkerungsbewegung in den Stadt- und Landkreisen Baden-Württembergs 1998

a) Gesamtbevölkerung

- Verhältniszahlen -

Kreis Region Regierungsbezirk Land	Ehe- schlie- Bungen	Lebend- geborene insgesamt	Gestorbene insgesamt	Geburten- überschuß (+) bzw. -defizit (-)	Lebend- geborene nicht verheira- teter Mütter	Gestorbene		Totge- borene auf 1000 Lebend- und Totge- borene	Knaben auf 1000 lebens- geborene Mädchen
						im 1. Lebens- jahr	in den ersten 7 Lebens- tagen		
						auf 1000 der mittleren Bevölkerung			
Stadtkreis Stuttgart, Landeshauptstadt	4,9	9,6	9,7	- 0,1	157,2	3,8	2,5	3,7	1 031
Landkreise									
Böblingen	5,0	11,7	7,7	+ 4,0	104,0	3,8	2,2	2,2	986
Esslingen	5,0	11,0	9,0	+ 2,0	116,9	3,9	1,7	3,7	1 037
Göppingen	5,4	10,3	10,0	+ 0,3	108,2	1,1	0,8	5,3	1 052
Ludwigsburg	5,3	10,8	8,3	+ 2,6	105,8	5,1	3,0	2,4	1 065
Rems-Murr-Kreis	5,3	11,1	9,2	+ 2,0	106,4	4,2	1,8	4,2	1 005
Region Stuttgart	5,1	10,7	8,9	+ 1,7	118,4	3,9	2,1	3,5	1 030
Stadtkreis Heilbronn	5,2	10,3	9,7	+ 0,5	156,7	3,2	0,8	4,8	1 043
Landkreise									
Heilbronn	5,4	11,2	9,0	+ 2,2	111,9	3,1	0,6	4,0	1 057
Hohenlohekreis	5,2	10,8	8,9	+ 1,9	96,7	12,3	7,0	1,8	1 129
Schwäbisch Hall	5,3	11,3	9,9	+ 1,5	122,4	6,2	2,4	3,3	1 056
Main-Tauber-Kreis	5,1	10,3	10,5	- 0,3	97,9	5,0	2,8	1,4	1 123
Region Franken	5,3	10,9	9,5	+ 1,4	116,2	5,2	2,1	3,3	1 073
Landkreise									
Heidenheim	4,8	10,6	10,1	+ 0,6	118,4	3,4	2,1	5,4	1 029
Ostalbkreis	4,9	11,6	9,6	+ 2,0	108,6	5,2	3,0	2,2	972
Region Ostwürttemberg	4,9	11,3	9,8	+ 1,5	111,4	4,7	2,8	3,1	988
Regierungsbezirk Stuttgart	5,1	10,8	9,2	+ 1,6	117,1	4,3	2,2	3,4	1 034
Stadtkreise									
Baden-Baden	9,2	7,6	13,9	- 6,3	187,0	5,0	5,0	2,5	1 015
Karlsruhe	5,6	9,9	11,2	- 1,3	198,2	4,7	1,8	2,5	1 047
Landkreise									
Karlsruhe	5,5	10,5	8,9	+ 1,6	111,1	2,3	0,7	2,8	1 160
Rastatt	4,8	9,8	9,5	+ 0,3	131,4	6,9	4,1	3,7	1 039
Region Mittlerer Oberrhein	5,6	10,0	10,0	+ 0,0	143,6	4,1	2,0	2,9	1 093
Stadtkreise									
Heidelberg	7,7	8,5	9,2	- 0,7	182,4	2,5	1,7	3,4	1 024
Mannheim	4,7	9,4	11,0	- 1,6	191,0	5,8	1,0	5,4	1 065
Landkreise									
Neckar-Odenwald-Kreis	5,3	10,0	10,7	- 0,7	125,7	4,7	2,7	3,3	1 211
Rhein-Neckar-Kreis	5,3	10,2	9,4	+ 0,9	125,4	4,9	2,3	4,3	1 068
Region Unterer Neckar	5,5	9,8	10,0	- 0,2	149,2	4,9	1,9	4,4	1 081
Stadtkreis Pforzheim	4,7	10,3	10,7	- 0,4	135,0	4,9	1,6	5,7	1 018
Landkreise									
Calw	4,8	11,0	9,5	+ 1,5	100,6	2,9	1,2	2,9	1 136
Enzkreis	5,4	11,4	8,4	+ 2,9	93,0	2,3	0,5	5,1	1 069
Freudenstadt	5,5	10,6	9,7	+ 0,9	97,8	4,7	2,4	5,5	1 128
Region Nordschwarzwald	5,1	10,9	9,5	+ 1,4	104,0	3,5	1,3	4,7	1 088
Regierungsbezirk Karlsruhe	5,4	10,1	9,9	+ 0,2	136,5	4,3	1,8	3,9	1 087
Stadtkreis Freiburg im Breisgau	6,7	9,9	8,9	+ 1,0	286,1	3,5	2,5	1,5	1 130
Landkreise									
Breisgau-Hochschwarzwald	6,0	10,9	8,4	+ 2,5	164,8	5,8	2,7	3,5	1 126
Emmendingen	5,0	10,7	8,5	+ 2,1	183,0	5,7	1,9	4,4	1 075
Ortenaukreis	5,4	10,7	9,4	+ 1,3	157,6	3,7	1,4	4,4	1 064
Region Südlicher Oberrhein	5,7	10,6	8,9	+ 1,6	187,7	4,5	2,0	3,6	1 093
Landkreise									
Rottweil	5,4	11,0	10,0	+ 0,9	134,0	3,9	2,6	2,6	1 138
Schwarzwald-Baar-Kreis	5,1	10,2	10,0	+ 0,3	142,4	4,7	1,9	5,6	1 153
Tuttlingen	5,2	11,3	8,1	+ 3,2	97,9	4,7	2,7	-	1 140
Region Schwarzwald-Baar-Heuberg	5,2	10,7	9,5	+ 1,3	127,1	4,5	2,3	3,1	1 145
Landkreise									
Konstanz	6,2	10,2	9,8	+ 0,4	157,3	4,1	2,2	3,4	1 049
Lörrach	5,7	10,2	9,8	+ 0,3	161,1	4,6	2,3	3,2	1 033
Waldshut	5,5	10,7	9,3	+ 1,4	155,9	6,9	3,4	4,0	1 043
Region Hochrhein-Bodensee	5,8	10,3	9,7	+ 0,6	158,2	5,0	2,6	3,5	1 042
Regierungsbezirk Freiburg	5,6	10,5	9,3	+ 1,2	164,8	4,6	2,3	3,5	1 089
Landkreise									
Reutlingen	5,3	11,0	9,2	+ 1,7	110,0	4,3	1,3	3,0	1 042
Tübingen	6,1	11,8	6,9	+ 4,8	156,6	1,2	1,2	2,5	1 007
Zollernalbkreis	5,2	10,5	9,1	+ 1,4	102,0	1,0	-	3,5	1 008
Region Neckar-Alb	5,5	11,1	8,5	+ 2,6	123,0	2,4	0,9	2,9	1 021
Stadtkreis Ulm	5,6	10,7	10,0	+ 0,7	154,3	6,5	1,6	2,4	1 016
Landkreise									
Alb-Donau-Kreis	4,8	12,2	8,6	+ 3,6	101,1	3,1	1,3	4,5	962
Biberach	5,1	12,6	8,7	+ 3,9	125,2	5,8	2,2	3,5	1 068
Region Donau-Iller 1)	5,1	12,0	8,9	+ 3,0	122,1	4,9	1,7	3,7	1 014
Landkreise									
Bodenseekreis	5,9	10,8	9,0	+ 1,8	157,5	5,7	3,3	3,3	1 008
Ravensburg	5,3	11,4	9,0	+ 2,3	147,7	4,3	2,3	2,3	1 003
Sigmaringen	5,1	11,8	8,5	+ 3,3	116,7	1,3	-	2,6	1 079
Region Bodensee-Oberschwaben	5,5	11,3	8,9	+ 2,4	143,6	4,0	2,1	2,7	1 022
Regierungsbezirk Tübingen	5,4	11,4	8,8	+ 2,6	129,7	3,7	1,6	3,1	1 019
Baden-Württemberg	5,4	10,7	9,3	+ 1,4	133,6	4,2	2,0	3,5	1 055

1) Soweit Land Baden-Württemberg.

Noch: 13. Natürliche Bevölkerungsbewegung in den Stadt- und Landkreisen Baden-Württembergs 1998

b) Deutsche

– Verhältniszahlen –

Kreis Region Regierungsbezirk Land	Eheschließungen 1)	Lebendgeborene insgesamt	Gestorbene insgesamt	Geburtenüberschuß (+) bzw. -defizit (-)	Lebendgeborene nicht verheirateter Mütter	Gestorbene		Totgeborene auf 1000 Lebend- und Totgeborene	Knaben auf 1000 lebendgeborene Mädchen
						im 1. Lebensjahr	in den ersten 7 Lebens-tagen		
						auf 1000 der mittleren Bevölkerung	auf 1000 Lebendgeborene		
<b>Stadtkreis</b>									
Stuttgart, Landeshauptstadt	5,6	8,8	12,2	- 3,4	173,9	3,6	2,3	3,6	1 046
<b>Landkreise</b>									
Böblingen	5,6	10,9	8,9	+ 2,0	113,7	3,4	1,5	2,4	989
Esslingen	5,6	10,3	10,3	+ 0,0	121,4	3,0	1,2	3,5	1 029
Göppingen	6,0	9,7	11,5	- 1,8	111,2	-	-	5,2	1 048
Ludwigsburg	5,9	10,0	9,5	+ 0,5	110,8	3,9	2,4	2,4	1 088
Rems-Murr-Kreis	5,9	10,6	10,4	+ 0,2	112,0	3,8	1,6	3,0	1 024
Region Stuttgart	5,7	10,0	10,5	- 0,5	125,1	3,2	1,6	3,2	1 038
<b>Stadtkreis</b>									
Heilbronn	5,9	9,0	11,7	- 2,7	186,8	2,3	-	4,6	1 033
<b>Landkreise</b>									
Heilbronn	5,8	10,4	9,9	+ 0,5	118,4	2,4	0,3	3,1	1 086
Hohenlohekreis	5,5	10,6	9,4	+ 1,2	98,2	13,5	7,7	1,9	1 095
Schwäbisch Hall	5,6	11,0	10,5	+ 0,5	118,8	6,4	2,1	3,2	1 064
Main-Tauber-Kreis	5,3	10,1	11,1	- 1,0	95,9	4,6	2,3	1,5	1 115
Region Franken	5,7	10,3	10,4	- 0,1	119,6	5,2	2,0	2,9	1 081
<b>Landkreise</b>									
Heidenheim	5,1	9,8	11,1	- 1,3	132,6	4,2	2,5	5,8	983
Ostalbkreis	5,2	11,2	10,4	+ 0,8	115,9	4,7	2,5	2,5	976
Region Ostwürttemberg	5,2	10,8	10,6	+ 0,2	120,5	4,6	2,5	3,4	978
Regierungsbezirk Stuttgart	5,7	10,2	10,5	- 0,3	123,2	3,8	1,8	3,2	1 040
<b>Stadtkreise</b>									
Baden-Baden	10,1	7,4	15,2	- 7,8	180,2	2,9	2,9	-	1 137
Karlsruhe	6,1	9,7	12,7	- 2,9	196,9	4,3	1,7	2,6	1 039
<b>Landkreise</b>									
Karlsruhe	5,9	10,1	9,7	+ 0,4	111,4	2,4	0,8	1,9	1 158
Rastatt	5,0	9,6	10,3	- 0,6	129,7	6,2	3,1	3,1	1 010
Region Mittlerer Oberrhein	6,0	9,7	10,9	- 1,2	142,2	3,8	1,7	2,3	1 088
<b>Stadtkreise</b>									
Heidelberg	8,8	8,3	10,7	- 2,3	187,7	3,1	2,1	4,1	1 023
Mannheim	5,6	8,5	13,5	- 5,0	226,2	6,3	1,0	5,8	1 051
<b>Landkreise</b>									
Neckar-Odenwald-Kreis	5,6	9,9	11,4	- 1,5	129,8	5,2	2,9	2,9	1 191
Rhein-Neckar-Kreis	5,8	9,7	10,3	- 0,5	128,9	4,7	2,0	4,2	1 073
Region Unterer Neckar	6,1	9,3	11,3	- 2,0	158,1	4,9	1,9	4,4	1 079
<b>Stadtkreis</b>									
Pforzheim	5,2	9,5	12,7	- 3,2	150,9	5,4	2,2	4,3	1 015
<b>Landkreise</b>									
Calw	5,2	10,5	10,6	- 0,1	104,5	2,8	1,4	2,8	1 172
Enzkreis	5,9	11,0	9,3	+ 1,8	94,2	2,7	0,5	5,3	1 070
Freudenstadt	5,9	10,2	10,5	- 0,3	97,1	4,5	2,7	6,3	1 123
Region Nordschwarzwald	5,6	10,4	10,5	- 0,1	107,4	3,6	1,5	4,7	1 098
Regierungsbezirk Karlsruhe	5,9	9,7	11,0	- 1,3	140,3	4,2	1,7	3,7	1 087
<b>Stadtkreis</b>									
Freiburg im Breisgau	7,3	9,8	9,9	- 0,1	296,5	2,9	1,8	1,8	1 155
<b>Landkreise</b>									
Breisgau-Hochschwarzwald	6,3	10,7	8,9	+ 1,8	164,9	5,5	2,6	3,4	1 132
Emmendingen	5,1	10,4	9,0	+ 1,4	184,3	6,2	2,1	4,8	1 080
Ortenaukreis	5,6	10,6	10,0	+ 0,6	156,4	3,8	1,5	3,8	1 088
Region Südlicher Oberrhein	6,0	10,4	9,5	+ 0,9	188,0	4,4	1,9	3,5	1 109
<b>Landkreise</b>									
Rottweil	5,6	11,1	10,8	+ 0,3	133,6	4,2	2,8	2,8	1 104
Schwarzwald-Baar-Kreis	5,5	9,9	10,9	- 1,0	142,9	4,9	2,2	6,5	1 146
Tuttlingen	5,6	10,6	8,9	+ 1,7	94,2	4,9	3,2	-	1 175
Region Schwarzwald-Baar-Heuberg	5,5	10,5	10,3	+ 0,1	126,6	4,7	2,7	3,6	1 140
<b>Landkreise</b>									
Konstanz	6,7	10,0	10,8	- 0,8	157,4	3,5	1,7	3,0	1 060
Lörrach	6,2	9,9	10,8	- 1,0	169,5	4,8	2,7	3,7	1 035
Waldshut	5,8	10,1	10,1	+ 0,0	163,5	7,4	4,1	4,0	1 008
Region Hochrhein-Bodensee	6,3	10,0	10,6	- 0,6	163,0	4,9	2,6	3,5	1 038
Regierungsbezirk Freiburg	6,0	10,3	10,0	+ 0,3	166,7	4,6	2,3	3,5	1 095
<b>Landkreise</b>									
Reutlingen	5,8	10,6	10,3	+ 0,3	116,6	4,0	1,6	1,2	1 049
Tübingen	6,7	11,7	7,8	+ 4,0	156,2	1,0	1,0	2,4	1 005
Zollernalbkreis	5,6	9,7	10,0	- 0,2	103,6	1,2	-	3,0	1 017
Region Neckar-Alb	6,0	10,7	9,5	+ 1,2	126,3	2,2	1,0	2,1	1 025
<b>Stadtkreis</b>									
Ulm	6,3	9,7	11,7	- 2,0	172,3	7,6	2,2	2,2	1 011
<b>Landkreise</b>									
Alb-Donau-Kreis	5,1	11,8	9,3	+ 2,5	102,2	3,1	1,0	4,1	951
Biberach	5,3	12,4	9,1	+ 3,3	125,5	5,7	2,4	3,3	1 066
Region Donau-Iller 2)	5,4	11,6	9,7	+ 1,8	125,0	5,0	1,8	3,4	1 009
<b>Landkreise</b>									
Bodenseekreis	6,3	10,7	9,8	+ 0,8	160,4	6,4	3,7	3,2	1 038
Ravensburg	5,6	11,2	9,8	+ 1,4	154,4	4,1	2,2	1,9	992
Sigmaringen	5,5	11,5	9,1	+ 2,4	119,1	1,4	-	2,9	1 106
Region Bodensee-Oberschwaben	5,8	11,1	9,6	+ 1,5	148,0	4,2	2,2	2,5	1 032
Regierungsbezirk Tübingen	5,8	11,1	9,6	+ 1,5	133,4	3,7	1,6	2,6	1 023
<b>Baden-Württemberg</b>	5,8	10,2	10,4	- 0,1	138,4	4,1	1,9	3,3	1 059

1) Eheschließungen, bei denen mindestens ein Ehepartner Deutscher ist.- 2) Soweit Land Baden-Württemberg.

Noch: 13. Natürliche Bevölkerungsbewegung in den Stadt- und Landkreisen Baden-Württembergs 1998

c) Ausländer

- Verhältniszahlen -

Kreis Region Regierungsbezirk Land	Ehe- schlie- Bungen 1)	Lebend- geborene insgesamt	Gestorbene insgesamt	Geburten- überschuß (+) bzw. -defizit (-)	Lebend- geborene nicht verheira- teter Mütter	Gestorbene im 1. Lebensjahr	Totge- borene auf 1000 Lebend- und Tot- geborene	Knaben auf 1000 lebend- geborene Mädchen
	auf 1000 der mittleren Bevölkerung				auf 1000 Lebendgeborene			
Stadtkreis Stuttgart, Landeshauptstadt	7,6	12,0	1,9	+ 10,1	120,1	4,0	4,0	998
Landkreise								
Böblingen	7,6	15,3	1,5	+ 13,8	69,0	5,5	1,1	976
Esslingen	7,8	14,5	1,7	+ 12,8	99,1	7,3	4,6	1 068
Göppingen	7,7	14,1	1,5	+ 12,5	96,3	5,8	5,7	1 068
Ludwigsburg	8,3	15,0	1,8	+ 13,2	88,6	9,1	2,5	1 002
Rems-Murr-Kreis	8,5	14,6	1,6	+ 13,0	80,9	6,1	9,7	925
Region Stuttgart	7,9	13,9	1,7	+ 12,1	95,9	6,2	4,3	1 003
Stadtkreis Heilbronn	9,0	15,2	2,0	+ 13,2	87,8	5,3	5,3	1 066
Landkreise								
Heilbronn	9,3	17,3	1,7	+ 15,6	81,2	6,5	8,1	931
Hohenlohekreis	12,7	12,7	2,3	+ 10,4	81,6	-	-	1 579
Schwäbisch Hall	10,8	15,4	1,8	+ 13,6	153,5	4,7	4,6	991
Main-Tauber-Kreis	13,5	13,6	2,2	+ 11,4	121,5	9,3	-	1 229
Region Franken	10,1	15,7	1,9	+ 13,8	97,0	5,7	5,6	1 032
Landkreise								
Heidenheim	10,2	16,6	2,3	+ 14,3	55,8	-	3,7	1 261
Ostalbkreis	8,1	15,7	1,9	+ 13,8	57,4	8,8	-	944
Region Ostwürttemberg	8,8	16,0	2,0	+ 14,0	56,8	5,5	1,4	1 051
Regierungsbezirk Stuttgart	8,3	14,3	1,8	+ 12,5	92,7	6,1	4,3	1 012
Stadtkreise								
Baden-Baden	15,0	9,4	3,6	+ 5,8	228,1	17,5	17,2	500
Karlsruhe	10,3	11,0	1,9	+ 9,2	205,8	7,3	2,4	1 096
Landkreise								
Karlsruhe	11,1	14,6	1,9	+ 12,7	109,3	1,8	8,7	1 172
Rastatt	11,9	12,0	2,2	+ 9,8	145,2	12,1	8,0	1 296
Region Mittlerer Oberrhein	11,2	12,5	2,0	+ 10,4	152,5	6,2	7,0	1 127
Stadtkreise								
Heidelberg	11,9	9,2	1,5	+ 7,7	157,9	-	-	1 029
Mannheim	7,3	13,1	1,8	+ 11,3	105,5	4,7	4,7	1 101
Landkreise								
Neckar-Odenwald-Kreis	12,5	12,3	2,4	+ 9,9	83,3	-	7,5	1 444
Rhein-Neckar-Kreis	9,6	14,6	1,8	+ 12,8	105,7	6,2	5,0	1 041
Region Unterer Neckar	9,2	13,0	1,8	+ 11,2	109,6	4,5	4,5	1 088
Stadtkreis Pforzheim	9,6	14,4	1,6	+ 12,9	85,0	3,4	10,1	1 028
Landkreise								
Calw	7,6	14,8	2,3	+ 12,5	81,6	3,4	3,4	973
Enzkreis	8,5	14,0	1,6	+ 12,4	85,4	-	3,5	1 066
Freudenstadt	9,3	14,3	1,9	+ 12,4	102,4	6,0	-	1 156
Region Nordschwarzwald	8,7	14,4	1,8	+ 12,6	87,0	2,9	4,8	1 041
Regierungsbezirk Karlsruhe	9,7	13,1	1,9	+ 11,3	117,0	4,6	5,3	1 088
Stadtkreis Freiburg im Breisgau	14,6	10,9	2,3	+ 8,7	224,6	7,0	-	993
Landkreise								
Breisgau-Hochschwarzwald	14,6	12,5	2,2	+ 10,3	164,4	9,1	4,5	1 066
Emmendingen	14,2	14,9	1,9	+ 12,9	167,9	-	-	1 015
Ortenaukreis	11,7	12,0	2,1	+ 9,9	171,8	2,8	11,1	830
Region Südlicher Oberrhein	13,5	12,1	2,1	+ 9,9	184,8	5,1	5,0	949
Landkreise								
Rottweil	11,4	10,0	2,1	+ 7,9	139,1	-	-	1 674
Schwarzwald-Baar-Kreis	9,1	12,5	2,8	+ 9,7	139,2	3,2	-	1 191
Tuttlingen	11,3	16,6	1,9	+ 14,7	116,0	4,0	-	984
Region Schwarzwald-Baar-Heuberg	10,3	13,1	2,4	+ 10,8	130,6	3,0	-	1 174
Landkreise								
Konstanz	12,5	11,5	2,2	+ 9,3	157,0	8,3	5,5	984
Lörrach	11,0	12,8	2,1	+ 10,7	110,0	3,2	-	1 020
Waldshut	10,5	15,1	2,5	+ 12,6	114,4	3,7	3,7	1 258
Region Hochrhein-Bodensee	11,5	12,8	2,2	+ 10,6	129,4	5,3	3,2	1 068
Regierungsbezirk Freiburg	12,0	12,6	2,2	+ 10,4	150,7	4,6	3,1	1 046
Landkreise								
Reutlingen	9,5	13,5	2,1	+ 11,4	76,6	6,0	12,0	1 008
Tübingen	9,7	12,2	1,5	+ 10,7	159,0	3,1	3,0	1 019
Zollernalbkreis	7,5	16,8	1,4	+ 15,4	94,1	-	5,8	965
Region Neckar-Alb	9,1	13,9	1,7	+ 12,1	104,9	3,4	7,7	998
Stadtkreis Ulm	7,9	15,3	2,2	+ 13,1	102,8	3,1	3,1	1 032
Landkreise								
Alb-Donau-Kreis	7,3	15,4	1,9	+ 13,4	93,5	3,6	7,1	1 044
Biberach	11,8	15,2	2,0	+ 13,2	121,2	6,1	6,0	1 089
Region Donau-Iller 2)	8,5	15,3	2,1	+ 13,2	103,4	3,9	5,2	1 048
Landkreise								
Bodenseekreis	11,8	11,8	1,9	+ 9,8	135,8	-	4,1	800
Ravensburg	9,7	13,3	1,8	+ 11,5	91,2	6,3	6,3	1 106
Sigmaringen	10,9	14,4	1,7	+ 12,8	95,5	-	-	869
Region Bodensee-Oberschwaben	10,7	13,0	1,8	+ 11,1	107,2	2,8	4,2	941
Regierungsbezirk Tübingen	9,4	14,0	1,9	+ 12,1	105,1	3,4	6,0	996
Baden-Württemberg	9,4	13,7	1,9	+ 11,8	108,8	5,1	4,6	1 032

1) Eheschließungen, bei denen mindestens ein Ehepartner Ausländer ist.- 2) Soweit Land Baden-Württemberg.



# 14. Eheschließungen, Geborene und Gestorbene in den Großen Kreisstädten Baden-Württembergs 1998

Große Kreisstadt	Ehe- schließungen	Lebendgeborene			Gestorbene		Geburten- überschuß (+) bzw. -defizit (-)
		insgesamt	und zwar		insgesamt	männlich	
			männlich	Mutter nicht verheiratet			
Regierungsbezirk Stuttgart							
Aalen	338	757	362	100	703	303	+ 54
Backnang	151	383	192	53	315	170	+ 68
Bad Mergentheim	123	210	107	24	263	128	- 53
Bietigheim-Bissingen	215	416	215	47	341	154	+ 75
Böblingen	239	455	216	52	396	175	+ 59
Crailsheim	168	323	147	53	287	130	+ 36
Ditzingen	106	261	136	21	156	76	+ 105
Ellwangen (Jagst)	109	309	148	38	265	126	+ 44
Esslingen am Neckar	494	921	460	146	922	438	- 1
Fellbach	247	475	237	49	411	206	+ 64
Filderstadt	251	521	257	49	286	126	+ 235
Geislingen an der Steige	136	314	163	36	292	141	+ 22
Göppingen	221	573	297	66	647	299	- 74
Heidenheim an der Brenz	245	536	279	75	614	286	- 78
Herrenberg	160	371	194	49	255	113	+ 116
Kirchheim unter Teck	198	378	205	41	366	153	+ 12
Kornwestheim	157	301	147	27	291	144	+ 10
Leinfelden-Echterdingen	203	357	174	44	309	144	+ 48
Leonberg	233	460	239	43	427	178	+ 33
Ludwigsburg	531	936	485	132	955	427	- 19
Neckarsulm	130	299	150	42	215	111	+ 84
Nürtingen	211	387	206	63	351	150	+ 36
Ohringen	133	216	108	30	205	96	+ 11
Ostfildern	137	348	187	42	274	120	+ 74
Schorndorf	223	376	183	42	414	182	- 38
Schwäbisch Gmünd	290	698	361	72	651	289	+ 47
Schwäbisch Hall	227	395	207	54	363	152	+ 32
Sindelfingen	286	666	337	76	507	264	+ 159
Vaihingen an der Enz	111	309	166	27	189	96	+ 120
Waiblingen	279	580	320	53	454	218	+ 126
Weinstadt	162	303	160	28	238	101	+ 65
Wertheim	124	239	119	29	284	134	- 45
Winnenden	136	322	152	29	234	127	+ 88
Regierungsbezirk Karlsruhe							
Bretten	152	323	184	39	341	140	- 18
Bruchsal	239	439	218	49	353	163	+ 86
Bühl	164	279	147	33	251	108	+ 28
Calw	107	238	118	34	260	114	- 22
Ettlingen	298	334	192	39	359	180	- 25
Freudenstadt	112	225	118	27	248	99	- 23
Gaggenau	127	258	122	34	306	136	- 48
Horb am Neckar	130	260	144	25	205	98	+ 55
Leimen	129	246	137	38	209	103	+ 37
Mosbach	175	273	148	42	268	144	+ 5
Mühlacker	122	285	145	26	226	112	+ 59
Nagold	118	242	127	19	237	88	+ 5
Rastatt	211	397	208	63	461	216	- 64
Schwetzingen	181	227	109	32	185	94	+ 42
Sinsheim	145	364	174	42	301	123	+ 63
Stutensee	104	193	91	26	146	81	+ 47
Weinheim	356	433	220	51	456	226	- 23
Wiesloch	140	260	143	44	244	117	+ 16
Regierungsbezirk Freiburg							
Achern	131	253	128	39	220	104	+ 33
Donaueschingen	155	205	107	35	192	93	+ 13
Emmendingen	125	237	127	47	215	99	+ 22
Kehl	179	294	163	58	309	138	- 15
Konstanz, Universitätsstadt	561	724	358	134	722	299	+ 2
Lahr/Schwarzwald	248	445	244	82	427	175	+ 18
Lörrach	261	456	236	77	518	229	- 62
Offenburg	267	627	322	128	633	268	- 6
Radolfzell am Bodensee	179	282	143	44	232	102	+ 50
Rheinfelden (Baden)	174	354	169	68	266	138	+ 88
Rottweil	154	253	133	43	267	111	- 14
Schramberg	100	194	108	32	238	98	- 44
Singen (Hohentwiel)	197	496	261	81	498	235	- 2
Tuttlingen	191	378	196	46	299	136	+ 79
Villingen-Schwenningen	394	775	424	115	807	359	- 32
Waldshut-Tiengen	123	217	112	44	241	103	- 24
Weil am Rhein	147	280	133	39	265	121	+ 15
Regierungsbezirk Tübingen							
Albstadt	227	458	235	50	492	239	- 34
Balingen	212	381	191	46	304	120	+ 77
Biberach an der Riß	156	373	190	57	292	141	+ 81
Ehingen (Donau)	101	275	135	34	193	91	+ 82
Friedrichshafen	287	526	265	73	508	232	+ 18
Leutkirch im Allgäu	90	245	134	39	221	103	+ 24
Metzingen	104	239	131	23	248	106	- 9
Ravensburg	343	486	235	68	496	223	- 10
Reutlingen	608	1 131	559	148	1 036	469	+ 95
Rottenburg am Neckar	200	511	255	77	272	132	+ 239
Tübingen, Universitätsstadt	626	813	396	150	535	223	+ 278
Überlingen	153	189	91	35	256	109	- 67
Wangen im Allgäu	164	298	141	48	235	113	+ 63
Weingarten	118	204	101	38	222	97	- 18

15. Eheschließungen, Geborene und Gestorbene in Baden-Württemberg 1998 nach Kalendermonaten\*)

Monat Vierteljahr Jahr	Ehe- schlie- Bungen 1)	Lebend- geborene		Tot- ge- borene	Gestorbene		Geburten- über- schuß (+) bzw. -defizit (-)	Ehe- schlie- Bungen	Le- bend- ge- borene	Ge- stor- bene	Ge- burten- über- schuß (+) bzw. def. (-)	Lebend- geborene nicht verheira- teter Mütter	Ge- stor- bene- im 1. Leb.- Jahr2)		
		ins- gesamt	nicht ver- heirateter Mütter		ins- gesamt	im 1. Lebens- jahr								auf 1000 der mittleren Bevölkerung	auf 1000 Lebendgeborene

a) Gesamtbevölkerung

Januar	1 756	9 607	1 212	41	8 503	46	+ 1 104	2,0	10,9	9,6	+ 1,3	126,2	4,7
Februar	2 109	8 585	1 070	35	8 796	36	- 211	2,6	10,8	11,0	- 0,3	124,6	4,3
März	3 018	9 285	1 174	31	9 109	47	+ 176	3,4	10,5	10,3	+ 0,2	126,4	5,0
1. Vierteljahr	6 883	27 477	3 456	107	26 408	129	+ 1 069	2,7	10,7	10,3	+ 0,4	125,8	4,7
April	4 033	9 046	1 173	35	8 025	42	+ 1 021	4,7	10,6	9,4	+ 1,2	129,7	4,6
Mai	6 509	9 265	1 128	43	7 836	32	+ 1 429	7,4	10,5	8,9	+ 1,6	121,7	3,4
Juni	5 690	9 035	1 150	34	7 439	43	+ 1 596	6,7	10,6	8,7	+ 1,9	127,3	4,7
2. Vierteljahr	16 232	27 346	3 451	112	23 300	117	+ 4 046	6,3	10,5	9,0	+ 1,6	126,2	4,2
Juli	7 129	9 965	1 299	26	7 622	43	+ 2 343	8,1	11,3	8,6	+ 2,7	130,4	4,4
August	6 337	9 767	1 356	29	7 540	40	+ 2 227	7,2	11,0	8,5	+ 2,5	138,8	4,1
September	6 161	10 034	1 432	22	7 320	31	+ 2 714	7,2	11,7	8,6	+ 3,2	142,7	3,2
3. Vierteljahr	19 627	29 766	4 087	77	22 482	114	+ 7 284	7,5	11,3	8,6	+ 2,8	137,3	3,9
Oktober	4 827	9 174	1 324	35	7 876	36	+ 1 298	5,5	10,4	8,9	+ 1,5	144,3	3,8
November	2 855	8 442	1 254	24	7 999	43	+ 443	3,3	9,9	9,3	+ 0,5	148,5	4,9
Dezember	5 269	8 851	1 265	32	8 745	32	+ 106	6,0	10,0	9,9	+ 0,1	142,9	3,5
4. Vierteljahr	12 951	26 467	3 843	91	24 620	111	+ 1 847	4,9	10,1	9,4	+ 0,7	145,2	4,0
Jahr	55 693	111 056	14 837	387	96 810	471	+14 246	5,4	10,7	9,3	+ 1,4	133,6	4,2

b) Deutsche

Januar	1 594	7 914	1 040	34	8 270	39	- 356	2,1	10,3	10,7	- 0,5	131,4	4,9
Februar	1 899	7 171	904	29	8 569	27	- 1 398	2,7	10,3	12,3	- 2,0	126,1	3,8
März	2 800	7 757	1 010	25	8 885	40	- 1 128	3,6	10,1	11,5	- 1,5	130,2	5,2
1. Vierteljahr	6 293	22 842	2 954	88	25 724	106	- 2 882	2,8	10,2	11,5	- 1,3	129,3	4,6
April	3 782	7 557	1 008	28	7 818	34	- 261	5,1	10,1	10,5	- 0,3	133,4	4,5
Mai	6 261	7 772	981	31	7 648	26	+ 124	8,1	10,1	9,9	+ 0,2	126,2	3,3
Juni	5 416	7 460	990	25	7 250	34	+ 210	7,2	10,0	9,7	+ 0,3	132,7	4,6
2. Vierteljahr	15 459	22 789	2 979	84	22 716	94	+ 73	6,8	10,1	10,0	+ 0,0	130,7	4,1
Juli	6 782	8 394	1 146	22	7 401	32	+ 993	8,8	10,9	9,6	+ 1,3	136,5	3,8
August	6 134	8 237	1 185	21	7 363	38	+ 874	7,9	10,7	9,5	+ 1,1	143,9	4,6
September	5 921	8 468	1 249	18	7 126	24	+ 1 342	7,9	11,3	9,5	+ 1,8	147,5	2,8
3. Vierteljahr	18 837	25 099	3 580	61	21 890	94	+ 3 209	8,2	10,9	9,5	+ 1,4	142,6	3,7
Oktober	4 589	7 786	1 152	27	7 666	27	+ 120	5,9	10,1	9,9	+ 0,2	148,0	3,5
November	2 700	7 123	1 102	18	7 786	33	- 663	3,6	9,5	10,4	- 0,9	154,7	4,6
Dezember	5 046	7 436	1 114	26	8 543	25	- 1 107	6,5	9,6	11,0	- 1,4	149,8	3,4
4. Vierteljahr	12 335	22 345	3 368	71	23 995	85	- 1 650	5,4	9,7	10,4	- 0,7	150,7	3,8
Jahr	52 924	93 075	12 881	304	94 325	379	- 1 250	5,8	10,2	10,4	- 0,1	138,4	4,1

c) Ausländer

Januar	162	1 693	172	7	233	7	+ 1 460	1,4	15,1	2,1	+ 13,1	101,6	4,1
Februar	210	1 414	166	6	227	9	+ 1 187	2,1	14,0	2,3	+ 11,8	117,4	6,4
März	218	1 528	164	6	224	7	+ 1 304	2,0	13,7	2,0	+ 11,7	107,3	4,6
1. Vierteljahr	590	4 635	502	19	684	23	+ 3 951	1,8	14,3	2,1	+ 12,2	108,3	5,0
April	251	1 489	165	7	207	8	+ 1 282	2,3	13,8	1,9	+ 11,9	110,8	5,4
Mai	248	1 493	147	12	188	6	+ 1 305	2,2	13,4	1,7	+ 11,7	98,5	4,0
Juni	274	1 575	160	9	189	9	+ 1 386	2,5	14,6	1,7	+ 12,8	101,6	5,7
2. Vierteljahr	773	4 557	472	28	584	23	+ 3 973	2,4	13,9	1,8	+ 12,1	103,6	5,0
Juli	347	1 571	153	4	221	11	+ 1 350	3,1	14,1	2,0	+ 12,1	97,4	7,0
August	203	1 530	171	8	177	2	+ 1 353	1,8	13,8	1,6	+ 12,2	111,8	1,3
September	240	1 566	183	4	194	7	+ 1 372	2,2	14,6	1,8	+ 12,8	116,9	4,5
3. Vierteljahr	790	4 667	507	16	592	20	+ 4 075	2,4	14,1	1,8	+ 12,3	108,6	4,3
Oktober	238	1 388	172	8	210	9	+ 1 178	2,1	12,5	1,9	+ 10,6	123,9	6,5
November	155	1 319	152	6	213	10	+ 1 106	1,4	12,3	2,0	+ 10,3	115,2	7,6
Dezember	223	1 415	151	6	202	7	+ 1 213	2,0	12,8	1,8	+ 10,9	106,7	4,9
4. Vierteljahr	616	4 122	475	20	625	26	+ 3 497	1,9	12,5	1,9	+ 10,6	115,2	6,3
Jahr	2 769	17 981	1 956	83	2 485	92	+15 496	2,1	13,7	1,9	+ 11,8	108,8	5,1

\*) Endgültiges Jahresergebnis. - Erklärung hierzu in den Erläuterungen auf Seite 10. - 1) Für b) Deutsche: Eheschließungen, bei denen mindestens ein Ehepartner deutsch ist, für c) Ausländer: Eheschließungen, bei denen beide Partner Ausländer sind. - 2) Unter Berücksichtigung der Geburtenentwicklung der letzten 13 Monate (nur für Gesamtbevölkerung).

16. Eheschließungen, Geburten und Sterbefälle in Baden-Württemberg seit 1960 nach Wochentagen\*)

Jahr	Montag	Dienstag	Mittwoch	Donnerstag	Freitag	Samstag	Sonntag
Eheschließungen							
1960	297	490	377	662	3 208	1 875	31
1965	231	424	322	693	4 116	1 137	17
1970	210	312	335	593	4 612	936	14
1975	180	263	255	438	5 370	500	8
1980	183	237	248	490	5 512	352	6
1990	206	223	404	828	4 963	387	5
1991	271	276	372	942	4 758	393	3
1992	242	293	468	934	4 652	420	2
1993	237	294	418	984	4 596	397	5
1994	232	277	415	956	4 714	413	4
1995	224	302	398	950	4 689	450	6
1996	305	284	412	975	4 562	485	5
1997	306	367	416	882	4 488	557	3
1998	290	328	532	890	4 190	766	6
Geburten (Lebend- und Totgeburten)							
1960	997	999	995	1 006	1 009	1 014	978
1965	995	1 029	1 008	1 007	1 021	996	944
1970	1 046	1 039	997	1 037	1 019	969	893
1975	1 062	1 079	1 037	1 029	1 061	921	811
1980	1 074	1 049	1 016	1 014	1 036	940	871
1990	1 001	1 051	1 070	1 025	1 043	937	872
1991	1 005	1 049	1 057	1 032	1 047	930	880
1992	1 007	1 062	1 056	1 013	1 063	922	875
1993	1 007	1 064	1 060	1 028	1 041	918	881
1994	1 010	1 066	1 053	1 043	1 060	901	869
1995	1 016	1 067	1 058	1 034	1 039	911	879
1996	1 027	1 057	1 045	1 025	1 043	916	885
1997	1 022	1 048	1 056	1 016	1 054	934	872
1998	1 034	1 062	1 045	1 027	1 044	911	877
Sterbefälle							
1960	1 010	1 005	989	995	1 009	1 006	986
1965	1 005	1 005	980	989	1 012	1 019	989
1970	1 018	990	972	1 025	1 010	992	994
1975	1 020	1 003	1 021	998	995	994	970
1980	1 043	1 017	976	989	983	988	1 004
1990	1 027	995	995	987	1 007	988	1 000
1991	1 009	1 003	1 000	1 009	1 009	982	989
1992	1 022	1 002	1 008	1 000	1 012	985	972
1993	1 013	1 006	998	1 008	1 012	982	981
1994	1 015	1 000	1 023	1 009	978	979	997
1995	1 015	1 001	992	1 006	1 007	1 000	979
1996	1 034	1 012	1 001	991	1 010	989	963
1997	1 010	1 003	1 022	996	1 000	1 001	970
1998	1 002	1 008	996	1 006	1 003	1 001	986

\*) Berechnet auf wochentäglich 1 000 Fälle je Jahr.

17. Eheschließungen in Baden-Württemberg 1998 nach der Religionszugehörigkeit der Ehegatten

Religionszugehörigkeit des Mannes	Religionszugehörigkeit der Frau							Eheschließungen	
	evangelisch		römisch- katho- lisch	anders christ- lich	jüdisch	andere Volks- und Welt- religionen	sonstige und ohne Angabe		
	landes- kirchlich	frei- kirchlich						insgesamt	%
Evangelisch-landeskirchlich	9 556	114	6 408	497	8	277	1 609	18 469	33,2
Evangelisch-freikirchlich	117	217	72	11	—	4	33	454	0,8
Römisch-katholisch	6 324	65	12 210	488	4	325	1 491	20 907	37,5
Anders christlich	325	1	327	667	1	35	117	1 473	2,6
Jüdisch	5	—	2	1	4	—	2	14	0,0
Andere Volks- und Weltreligionen	598	7	777	86	2	1 328	338	3 136	5,6
Sonstige und ohne Angabe	3 333	40	3 078	302	2	301	4 184	11 240	20,2
Eheschließungen insgesamt	20 258	444	22 874	2 052	21	2 270	7 774	55 693	100
%	36,4	0,8	41,1	3,7	0,0	4,1	14,0	100	X

18. Lebendgeborene in Baden-Württemberg 1998 nach der Religionszugehörigkeit der Eltern

Religionszugehörigkeit des Vaters	Religionszugehörigkeit der Mutter							Lebendgeborene	
	evangelisch		römisch- katholisch	anders christlich	jüdisch	andere Volks- und Weltreligionen	sonstige und ohne Angabe		
	landes- kirchlich	frei- kirchlich						insgesamt	%
Evangelisch-landeskirchlich	17 617	195	9 831	424	–	145	1 319	29 531	30,7
Evangelisch-freikirchlich	239	886	100	14	–	3	27	1 269	1,3
Römisch-katholisch	9 688	106	25 381	452	2	199	1 161	36 989	38,4
Anders christlich	361	2	442	2 387	–	13	101	3 306	3,4
Jüdisch	2	1	–	1	14	–	1	19	0,0
Andere Volks- und Weltreligionen	376	6	519	36	–	11 263	222	12 422	12,9
Sonstige und ohne Angabe	3 685	54	3 010	210	4	179	5 541	12 683	13,2
Lebendgeborene miteinander verheirateter Eltern zusammen	31 968	1 250	39 283	3 524	20	11 802	8 372	96 219	X
%	33,2	1,3	40,8	3,7	0,0	12,3	8,7	X	100
Lebendgeborene nicht miteinander verheirateter Eltern zusammen	5 081	58	6 095	285	1	800	2 517	14 837	X
%	34,2	0,4	41,1	1,9	0,0	5,4	17,0	X	100
Lebendgeborene insgesamt	37 049	1 308	45 378	3 809	21	12 602	10 889	111 056	X
%	33,4	1,2	40,9	3,4	0,0	11,3	9,8	X	100

19. Gestorbene in Baden-Württemberg 1998 nach der Religionszugehörigkeit

Geschlecht	Religionszugehörigkeit							Gestorbene	
	evangelisch		römisch-katholisch	anders christlich	jüdisch	andere Volks- und Weltreligionen	sonstige und ohne Angabe		
	landeskirchlich	freikirchlich						insgesamt	%
Männlich	20 053	201	19 462	846	31	505	3 902	45 000	46,5
Weiblich	25 239	318	22 613	1 015	28	247	2 350	51 810	53,5
Gestorbene insgesamt	45 292	519	42 075	1 861	59	752	6 252	96 810	X
%	46,8	0,5	43,5	1,9	0,1	0,8	6,5	X	100

**20. Eheschließende in den Stadt- und Landkreisen Baden-Württembergs 1998 nach dem bisherigen Familienstand**

Kreis Regierungsbezirk Land	Ehe- schließungen insgesamt	Davon eheschließende ...					
		Männer mit Familienstand ...			Frauen mit Familienstand ...		
		ledig	verwitwet	geschieden	ledig	verwitwet	geschieden
<b>Stadtkreis</b>							
Stuttgart, Landeshauptstadt	2 835	2 128	56	651	2 168	42	625
<b>Landkreise</b>							
Böblingen	1 780	1 390	27	363	1 399	25	356
Esslingen	2 493	1 977	57	459	1 949	33	511
Göppingen	1 372	1 069	22	281	1 027	21	324
Ludwigsburg	2 615	2 045	55	515	2 034	29	552
Rems-Murr-Kreis	2 151	1 715	33	403	1 702	31	418
<b>Stadtkreis</b>							
Heilbronn	622	471	14	137	432	6	184
<b>Landkreise</b>							
Heilbronn	1 699	1 344	35	320	1 282	17	400
Hohenlohekreis	548	445	10	93	450	3	95
Schwäbisch Hall	969	777	19	173	760	10	199
Main-Tauber-Kreis	699	567	20	112	563	12	124
<b>Landkreise</b>							
Heidenheim	660	523	10	127	503	8	149
Ostalbkreis	1 529	1 267	29	233	1 223	21	285
<b>Regierungsbezirk Stuttgart</b>	<b>19 972</b>	<b>16 718</b>	<b>387</b>	<b>3 867</b>	<b>15 492</b>	<b>258</b>	<b>4 222</b>
<b>Stadtkreise</b>							
Baden-Baden	482	344	13	125	348	9	125
Karlsruhe	1 543	1 184	33	326	1 166	12	365
<b>Landkreise</b>							
Karlsruhe	2 274	1 787	46	441	1 768	21	485
Rastatt	1 062	854	24	184	789	14	259
<b>Stadtkreise</b>							
Heidelberg	1 081	894	13	174	894	17	170
Mannheim	1 469	1 057	46	366	1 036	23	410
<b>Landkreise</b>							
Neckar-Odenwald-Kreis	791	644	14	133	631	8	152
Rhein-Neckar-Kreis	2 758	2 103	57	598	2 031	35	692
<b>Stadtkreis</b>							
Pforzheim	557	432	12	113	409	8	140
<b>Landkreise</b>							
Calw	749	587	14	148	582	6	161
Enzkreis	1 017	802	17	198	784	8	225
Freudenstadt	654	530	16	108	514	9	131
<b>Regierungsbezirk Karlsruhe</b>	<b>14 437</b>	<b>11 218</b>	<b>305</b>	<b>2 914</b>	<b>10 952</b>	<b>170</b>	<b>3 315</b>
<b>Stadtkreis</b>							
Freiburg im Breisgau	1 340	1 099	18	223	1 096	8	236
<b>Landkreise</b>							
Breisgau-Hochschwarzwald	1 411	1 084	34	293	1 122	20	269
Emmendingen	740	592	9	139	574	12	154
Ortenaukreis	2 160	1 728	43	389	1 717	33	410
<b>Landkreise</b>							
Rottweil	755	642	4	109	613	5	137
Schwarzwald-Baar-Kreis	1 067	816	20	231	816	14	237
Tuttlingen	677	549	11	117	540	8	129
<b>Landkreise</b>							
Konstanz	1 623	1 243	28	352	1 255	18	350
Lörrach	1 227	947	25	255	933	15	279
Waldshut	900	703	18	179	712	17	171
<b>Regierungsbezirk Freiburg</b>	<b>11 900</b>	<b>9 403</b>	<b>210</b>	<b>2 287</b>	<b>9 378</b>	<b>150</b>	<b>2 372</b>
<b>Landkreise</b>							
Reutlingen	1 462	1 176	28	258	1 151	18	293
Tübingen	1 249	1 039	17	193	1 025	8	216
Zollernalbkreis	1 004	825	19	160	802	18	184
<b>Stadtkreis</b>							
Ulm	647	505	10	132	508	7	132
<b>Landkreise</b>							
Alb-Donau-Kreis	870	708	21	141	705	12	153
Biberach	908	731	20	157	732	12	164
<b>Landkreise</b>							
Bodenseekreis	1 158	887	22	249	864	11	283
Ravensburg	1 407	1 163	21	223	1 133	12	262
Sigmaringen	679	539	15	125	527	8	144
<b>Regierungsbezirk Tübingen</b>	<b>9 384</b>	<b>7 573</b>	<b>173</b>	<b>1 638</b>	<b>7 447</b>	<b>106</b>	<b>1 831</b>
<b>Baden-Württemberg</b>	<b>55 693</b>	<b>43 912</b>	<b>1 075</b>	<b>10 706</b>	<b>43 269</b>	<b>684</b>	<b>11 740</b>

21. Eheschließungen in Baden-Württemberg 1998 nach beiderseitigem Alter der Ehegatten

Alter der Frau von ... bis unter ... Jahren	Alter des Mannes von ... bis unter ... Jahren										
	unter 20	20 - 21	21 - 22	22 - 23	23 - 24	24 - 25	25 - 26	26 - 27	27 - 28	28 - 29	29 - 30
unter 20	271	258	284	286	241	181	168	120	100	77	53
20 - 21	65	130	161	179	169	147	142	92	90	63	54
21 - 22	41	62	128	172	206	169	157	170	130	95	84
22 - 23	29	31	88	165	213	211	261	221	193	172	131
23 - 24	9	23	61	87	168	223	294	262	261	224	210
24 - 25	12	23	26	64	109	220	289	358	331	294	259
20 - 25	156	269	464	667	865	970	1 143	1 103	1 005	848	738
25 - 26	7	15	35	48	77	133	281	382	416	370	334
26 - 27	6	4	19	32	45	98	197	349	439	503	454
27 - 28	4	6	9	28	28	67	105	219	424	522	500
28 - 29	5	6	3	13	28	51	87	151	280	415	561
29 - 30	3	-	5	12	15	35	57	104	167	324	409
25 - 30	25	31	71	133	193	384	727	1 205	1 726	2 134	2 258
30 - 31	2	3	11	8	19	24	52	72	121	203	271
31 - 32	3	3	10	10	16	13	40	53	74	121	190
32 - 33	-	2	2	9	5	15	22	39	66	83	142
33 - 34	2	2	6	4	9	14	20	31	47	70	81
34 - 35	1	-	1	6	9	4	15	15	27	45	70
30 - 35	8	10	30	37	58	70	149	210	335	522	754
35 - 36	4	3	1	5	6	9	17	22	17	50	46
36 - 37	2	1	1	4	7	5	11	15	12	25	33
37 - 38	-	1	1	1	4	2	7	13	17	19	24
38 - 39	1	-	1	1	8	3	2	7	13	14	18
39 - 40	-	-	2	1	2	1	4	8	3	6	15
35 - 40	7	5	6	12	27	20	41	65	62	114	136
40 - 45	2	2	4	7	5	8	15	24	18	25	32
45 - 50	-	1	2	1	4	5	6	6	5	8	11
50 - 55	-	-	-	-	2	-	3	3	1	4	6
55 und älter	-	-	-	-	-	1	-	2	1	2	5
Insgesamt	469	576	861	1 143	1 395	1 639	2 252	2 738	3 253	3 734	3 993

22. Durchschnittliches Heiratsalter in Baden-Württemberg seit 1980

Jahr	Durchschnittliches Heiratsalter in Jahren				Durchschnittliches Heiratsalter in Jahren			
	insgesamt	Familienstand vor der Eheschließung			insgesamt	Familienstand vor der Eheschließung		
		ledig	verwitwet	geschieden		ledig	verwitwet	geschieden
	Männer				Frauen			
1980	28,9	26,4	56,9	38,5	25,6	23,8	48,3	35,3
1981	29,1	26,6	56,4	38,5	25,9	24,0	47,9	35,3
1982	29,3	26,8	57,5	38,8	26,1	24,2	49,0	35,2
1983	30,0	27,1	58,4	39,6	26,8	24,4	48,9	35,7
1984	29,8	27,2	56,6	39,4	26,6	24,7	47,7	35,9
1985	30,0	27,4	57,6	39,7	26,9	24,9	48,5	36,3
1986	30,3	27,6	56,8	40,0	27,1	25,1	47,7	36,4
1987	30,5	27,9	57,0	40,4	27,4	25,5	48,1	36,5
1988	30,8	28,2	57,5	40,6	27,8	25,8	48,5	37,0
1989	31,1	28,4	57,6	41,3	28,1	26,0	47,9	37,3
1990	31,2	28,6	57,4	41,2	28,3	26,2	47,7	37,3
1991	31,5	28,8	58,2	41,5	28,6	26,5	47,7	37,9
1992	31,8	29,1	58,4	41,9	28,9	26,7	48,5	38,1
1993	32,2	29,5	59,1	42,3	29,3	27,0	48,5	38,5
1994	32,4	29,7	58,8	42,5	29,6	27,3	48,0	38,6
1995	32,7	29,9	58,8	42,6	28,9	27,5	47,8	38,7
1996	32,9	30,2	59,0	42,9	30,1	27,7	47,2	38,7
1997	33,2	30,4	58,6	43,0	30,4	27,9	48,0	39,0
1998	33,7	30,7	60,1	43,4	30,8	28,2	49,2	39,4

Alter des Mannes von ... bis unter ... Jahren										Insgesamt	Alter der Frau von ... bis unter ... Jahren
30 - 31	31 - 32	32 - 33	33 - 34	34 - 35	35 - 40	40 - 45	45 - 50	50 - 55	55 und älter		
42	33	24	11	22	33	13	5	2	2	2 226	unter 20
34	29	25	26	13	35	5	5	3	3	1 470	20 - 21
67	59	56	30	25	53	21	7	3	3	1 738	21 - 22
102	74	47	57	33	80	25	11	3	1	2 148	22 - 23
176	112	76	59	54	121	33	11	4	3	2 471	23 - 24
205	160	109	95	66	154	31	20	13	5	2 843	24 - 25
584	434	313	267	191	443	115	54	26	15	10 670	20 - 25
277	207	163	125	87	180	48	14	10	11	3 220	25 - 26
389	296	217	176	104	252	72	12	9	6	3 679	26 - 27
436	383	268	198	151	359	70	33	10	10	3 830	27 - 28
516	382	309	228	186	391	106	36	17	8	3 779	28 - 29
470	500	373	296	234	510	144	57	17	11	3 743	29 - 30
2 088	1 768	1 330	1 023	762	1 692	440	152	63	46	18 251	25 - 30
414	471	376	333	222	585	166	54	24	9	3 440	30 - 31
254	326	316	290	267	601	145	49	18	15	2 814	31 - 32
145	209	257	253	220	645	192	59	25	19	2 409	32 - 33
133	134	176	208	186	566	205	77	34	29	2 034	33 - 34
81	91	140	139	151	581	204	92	32	29	1 733	34 - 35
1 027	1 231	1 265	1 223	1 046	2 978	912	331	133	101	12 430	30 - 35
63	79	96	95	114	506	193	100	34	19	1 479	35 - 36
41	50	50	66	92	427	215	97	41	37	1 232	36 - 37
30	36	40	46	58	352	194	84	41	33	1 003	37 - 38
26	22	37	46	30	266	237	106	47	49	934	38 - 39
24	24	23	31	23	199	190	120	54	41	771	39 - 40
184	211	246	284	317	1 750	1 029	507	217	179	5 419	35 - 40
30	50	50	65	63	503	643	507	295	285	2 633	40 - 45
17	15	18	16	27	121	252	407	385	436	1 743	45 - 50
3	4	7	6	3	48	67	147	235	512	1 051	50 - 55
6	3	2	4	1	21	21	70	113	1 018	1 270	55 und älter
3 981	3 749	3 255	2 899	2 432	7 589	3 492	2 180	1 469	2 594	55 693	Insgesamt

## 23. Eheschließende in Baden-Württemberg 1998 nach Altersgruppen, Geschlecht und bisherigem Familienstand

Altersgruppe von ... bis unter ... Jahren	Eheschließende Männer					Eheschließende Frauen				
	insgesamt		davon vor der Eheschließung			insgesamt		davon vor der Eheschließung		
	Anzahl	%	ledig	verwitwet	geschieden	Anzahl	%	ledig	verwitwet	geschieden
unter 20	469	0,8	469	—	—	2 226	4,0	2 224	—	2
20 - 25	5 614	10,1	5 547	—	67	10 670	19,2	10 376	2	292
25 - 30	15 970	28,7	15 406	4	560	18 251	32,8	16 805	37	1 409
30 - 35	16 316	29,3	14 558	24	1 734	12 430	22,3	9 657	72	2 701
35 - 40	7 589	13,6	5 315	56	2 218	5 419	9,7	2 780	95	2 544
40 - 45	3 492	6,3	1 527	67	1 898	2 633	4,7	836	74	1 723
45 - 50	2 180	3,9	582	88	1 510	1 743	3,1	294	86	1 363
50 - 55	1 469	2,6	225	100	1 144	1 051	1,9	120	69	862
55 - 60	1 254	2,3	165	186	903	706	1,3	93	89	524
60 - 65	694	1,2	72	180	442	323	0,6	46	68	209
65 - 75	460	0,8	39	222	199	211	0,4	32	77	102
75 und älter	186	0,3	7	148	31	30	0,1	6	15	9
Insgesamt	55 693	X	43 912	1 075	10 706	55 693	X	43 269	684	11 740
%	X	100	78,8	1,9	19,2	X	100	77,7	1,2	21,1

24. Eheschließungen in Baden-Württemberg 1998 nach der Staatsangehörigkeit der Ehegatten

Staatsangehörig- keit des Mannes	Staatsangehörigkeit der Frau															Ehe- schließungen insgesamt 2)	
	Deutsch- land	Frank- reich	Grie- chen- land	Groß- bri- tan- nien	Ita- lien	ehem. Jugo- sla- wien 1)	Ös- ter- reich	Polen	Rumä- nien	Schweiz	Spa- nien	Türkei	übriges Europa	übrige außer- europ. Staaten	Anzahl	%	
Deutschland	43 378	146	80	38	261	243	130	474	432	109	81	177	1 815	1 333	48 706	87,5	
Frankreich	125	2	-	-	1	1	-	1	2	-	1	2	11	8	154	0,3	
Griechenland	119	-	12	-	10	3	2	10	3	-	1	4	30	2	196	0,4	
Großbritannien	83	1	-	4	2	-	1	-	-	-	-	1	3	2	97	0,2	
Italien	477	4	4	-	418	12	3	16	11	4	10	9	94	28	1 090	2,0	
Ehem. Jugoslawien1)	801	13	6	-	25	399	1	1	4	1	4	20	100	4	1 379	2,5	
Niederlande	63	-	-	-	-	-	-	-	-	-	1	-	6	-	70	0,1	
Österreich	162	1	-	-	-	1	2	-	-	-	-	-	8	6	180	0,3	
Polen	56	1	-	-	-	-	-	17	-	-	-	-	-	-	74	0,1	
Portugal	50	1	-	-	4	-	-	3	-	-	2	-	2	5	67	0,1	
Rumänien	67	-	-	-	3	-	-	1	12	-	-	-	2	-	85	0,2	
Russ. Föderation	68	-	-	-	-	-	-	-	-	-	-	-	3	1	72	0,1	
Schweiz	98	-	-	-	1	-	1	-	-	-	-	-	1	1	102	0,2	
Spanien	65	-	-	-	4	2	-	1	-	-	6	1	5	2	86	0,2	
Türkei	488	9	2	2	10	3	2	14	1	5	2	297	37	15	887	1,6	
Ungarn	13	-	-	-	2	-	-	-	-	-	-	-	4	-	19	0,0	
Skandinav. Staaten	15	-	1	-	1	2	-	-	-	-	-	-	3	-	22	0,0	
Übriges Europa	594	3	6	1	23	69	5	3	-	2	2	7	456	9	1 180	2,1	
Afrika	314	11	1	-	3	1	-	3	-	3	2	4	6	39	387	0,7	
USA	175	-	1	-	1	3	-	-	1	-	-	-	7	11	199	0,4	
Übriges Amerika	73	-	-	-	1	-	-	1	-	-	-	-	2	6	83	0,1	
Iran	36	-	1	-	-	-	1	-	-	-	-	-	4	17	59	0,1	
Übriges Asien	245	4	1	-	2	-	2	2	-	2	-	9	13	178	458	0,8	
Austral. u. Ozean.	15	-	-	-	-	-	-	-	-	-	-	-	-	1	16	0,0	
Staatenlos, unge- klärt u. o. Angabe	16	1	-	-	1	2	-	-	1	-	-	-	-	2	25	0,0	
Eheschließungen insgesamt	47 596	197	115	45	773	741	150	547	467	126	112	531	2 612	1 670	55 693	x	
%	85,5	0,4	0,2	0,1	1,4	1,3	0,3	1,0	0,8	0,2	0,2	1,0	4,7	3,0	x	100	

1) Ohne Bosnien-Herzegowina, Kroatien, Slowenien, und Makedonien. 2) Einschließlich staatenlos, ungeklärt und ohne Angabe.

25. Eheschließungen in Baden-Württemberg seit 1976 nach der Staatsangehörigkeit der Ehegatten

Jahr	Ehe- schließungen insgesamt	Beide Ehegatten Deutsche		Von und mit Ausländern									
				mindestens ein Ehepartner Ausländer		und zwar ...							
						Frau Deutsche, Mann Ausländer		Mann Deutscher, Frau Ausländerin		beide Ehepartner Ausländer			
										zusammen		darunter mit gleicher Staatsan- gehörigkeit	
	Anzahl		%	Anzahl	%	Anzahl	%	Anzahl	%	Anzahl	%	Anzahl	
1975	53 637	47 299	88,2	6 338	11,8	2 801	5,2	1 851	3,5	1 686	3,1	1 322	
1976	51 129	45 378	88,8	5 751	11,2	2 699	5,3	1 728	3,4	1 324	2,6	1 026	
1977	50 129	44 590	89,0	5 539	11,0	2 582	5,2	1 633	3,3	1 324	2,6	1 052	
1978	46 943	41 767	89,0	5 176	11,0	2 498	5,3	1 407	3,0	1 271	2,7	1 022	
1979	49 491	43 936	88,8	5 555	11,2	2 779	5,6	1 510	3,1	1 266	2,6	1 004	
1980	52 646	46 486	88,3	6 160	11,7	3 249	6,2	1 561	3,0	1 350	2,6	1 007	
1981	52 521	45 983	87,6	6 538	12,4	3 359	6,4	1 637	3,1	1 542	2,9	1 167	
1982	53 768	47 298	88,0	6 470	12,0	3 309	6,2	1 781	3,3	1 380	2,6	1 049	
1983	54 785	48 645	88,8	6 140	11,2	3 178	5,8	1 777	3,2	1 185	2,2	833	
1984	54 349	48 592	89,4	5 757	10,6	2 861	5,3	1 808	3,3	1 088	2,0	801	
1985	54 901	48 747	88,8	6 154	11,2	2 826	5,1	1 738	3,2	1 590	2,9	1 260	
1986	55 705	49 137	88,2	6 568	11,8	3 025	5,4	1 981	3,6	1 562	2,8	1 143	
1987	56 780	50 300	88,6	6 480	11,4	3 202	5,6	2 196	3,9	1 082	1,9	591	
1988	58 939	51 896	88,1	7 043	11,9	3 371	5,7	2 442	4,1	1 230	2,1	725	
1989	58 835	51 185	87,0	7 650	13,0	3 541	6,0	2 745	4,7	1 364	2,3	794	
1990	61 448	53 011	86,3	8 437	13,7	3 867	6,3	3 169	5,2	1 401	2,3	726	
1991	59 373	50 317	84,7	9 056	15,3	3 982	6,7	3 465	5,8	1 609	2,7	727	
1992	60 724	50 653	83,4	10 071	16,6	4 101	6,8	3 936	6,5	2 034	3,3	889	
1993	59 885	49 007	81,8	10 878	18,2	3 989	6,7	4 449	7,4	2 440	4,1	931	
1994	59 591	47 839	80,3	11 752	19,7	4 268	7,2	4 528	7,6	2 956	5,0	983	
1995	58 198	46 074	79,2	12 124	20,8	4 284	7,4	4 824	8,3	3 016	5,2	1 054	
1996	57 898	45 482	78,6	12 416	21,4	4 415	7,6	4 943	8,5	3 058	5,3	1 232	
1997	57 094	44 059	77,2	13 035	22,8	4 644	8,1	5 294	9,3	3 097	5,4	1 302	
1998	55 693	43 378	77,9	12 315	22,1	4 218	7,6	5 328	9,6	2 769	5,0	1 193	



26. Erst-Ehen und Wiederverheiratungen in Baden-Württemberg seit 1980

Jahr	Ehe-schließungen insgesamt	Erst-Ehen <sup>1)</sup>		Wieder-verheiratungen <sup>2)</sup> zusammen		Davon					
						Frau: Erst-Ehe Mann: Wiederverheiratung		Mann: Erst-Ehe Frau: Wiederverheiratung		Wiederverheiratung Verwitweter und Geschiedener	
		Anzahl	%	Anzahl	%	Anzahl	%	Anzahl	%	Anzahl	%
1980	52 646	41 010	77,9	11 636	22,1	4 264	8,1	3 267	6,2	4 105	7,8
1981	52 521	40 444	77,0	12 077	23,0	4 365	8,3	3 447	6,6	4 265	8,1
1982	53 768	41 053	76,4	12 715	23,6	4 512	8,4	3 545	6,6	4 658	8,7
1983	54 785	40 831	74,5	13 954	25,5	4 517	8,2	4 053	7,4	5 384	9,8
1984	54 349	40 861	75,2	13 488	24,8	4 837	8,9	3 795	7,0	4 856	8,9
1985	54 901	41 366	75,3	13 535	24,7	4 771	8,7	3 858	7,0	4 906	8,9
1986	55 705	41 614	74,7	14 091	25,3	4 940	8,9	4 014	7,2	5 137	9,2
1987	56 780	42 445	74,8	14 335	25,2	5 014	8,8	4 135	7,3	5 186	9,1
1988	58 939	43 703	74,1	15 236	25,9	5 297	9,0	4 417	7,5	5 522	9,4
1989	58 835	43 467	73,9	15 368	26,1	5 100	8,7	4 542	7,7	5 726	9,7
1990	61 448	45 328	73,8	16 120	26,2	5 275	8,6	4 822	7,8	6 023	9,8
1991	59 373	43 709	73,6	15 664	26,4	5 123	8,6	4 767	8,0	5 774	9,7
1992	60 724	44 130	72,7	16 594	27,3	5 325	8,8	5 219	8,6	6 050	10,0
1993	59 885	43 540	72,7	16 345	27,3	5 182	8,7	5 120	8,5	6 043	10,1
1994	59 591	42 977	72,1	16 614	27,9	5 121	8,6	5 429	9,1	6 064	10,2
1995	58 198	41 592	71,5	16 606	28,5	5 153	8,9	5 350	9,2	6 103	10,5
1996	57 898	41 209	71,2	16 689	28,8	5 037	8,7	5 680	9,8	5 972	10,3
1997	57 094	40 103	70,2	16 991	29,8	4 980	8,7	5 851	10,2	6 160	10,8
1998	55 693	38 140	68,5	17 553	31,5	5 129	9,2	5 772	10,4	6 652	11,9

1) Beide Partner heiraten als Ledige. – 2) Mindestens ein Partner heiratet als Verwitweter oder Geschiedener.

Schaubild 7

Eheschließungen in Baden-Württemberg von und mit ausländischen Ehepartnern\*) seit 1950

Anzahl in Tsd.

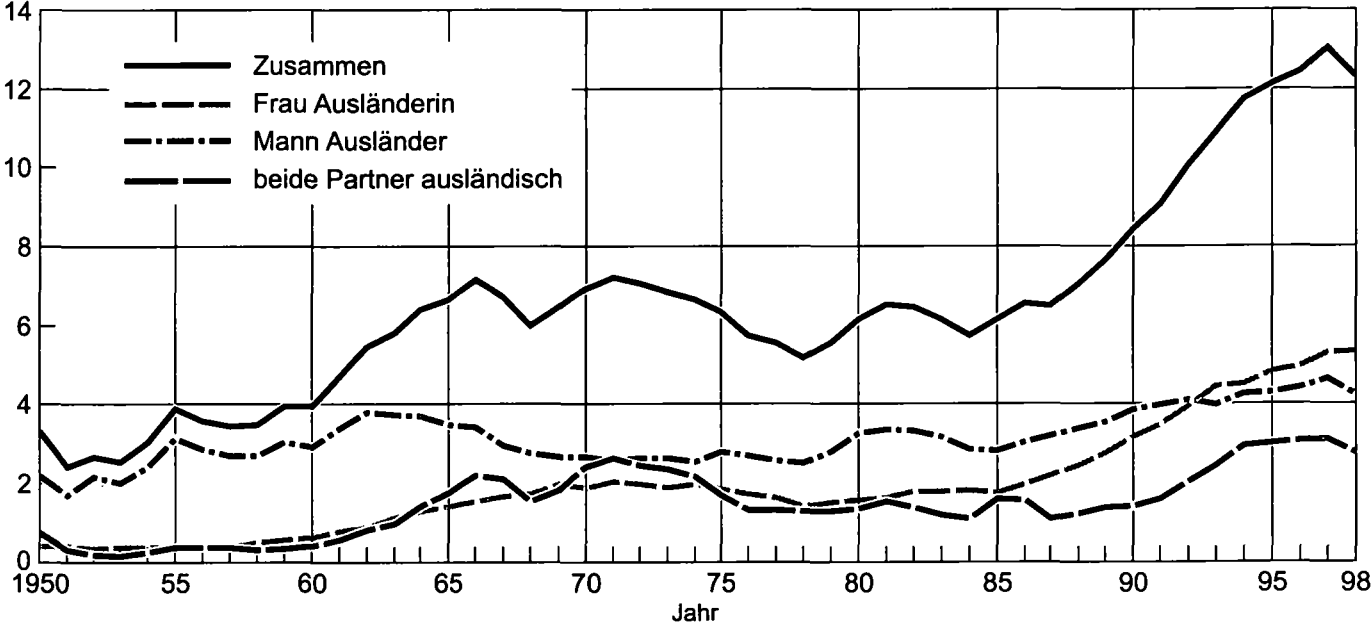

\*) Mindestens ein Ehepartner mit ausländischer Staatsangehörigkeit.

**27. Eheschließungen\*) in Baden-Württemberg seit 1960 nach ausgewählter Staatsangehörigkeit der Ehegatten**

Jahr	Insgesamt	Frankreich	Griechenland	Italien	Jugoslawien <sup>1)</sup>	Österreich	Polen	Portugal	Spanien	Türkei	Übrige
<b>Mann und Frau mit obenstehender Staatsangehörigkeit</b>											
1960	401	1	24	39	22	21	14	—	18	—	262
1965	1 756	1	732	161	184	38	6	2	197	—	435
1970	2 415	2	937	182	642	37	7	1	149	25	433
1975	1 686	3	423	258	341	13	3	60	112	35	438
1980	1 350	4	256	330	200	11	7	41	39	72	390
1985	1 590	5	121	257	87	7	25	37	21	606	424
1986	1 562	4	113	294	89	4	35	32	15	459	517
1987	1 082	6	11	300	54	3	67	1	11	32	597
1988	1 230	3	3	360	70	5	122	—	7	36	624
1989	1 364	5	4	396	89	4	118	—	10	40	698
1990	1 401	2	5	372	81	6	101	—	7	28	799
1991	1 609	5	15	349	166	6	36	—	10	36	986
1992	2 034	6	10	453	269	5	22	—	6	37	1 226
1993	2 440	4	1	410	318	14	24	—	2	82	1 585
1994	2 956	4	12	432	293	11	28	—	12	127	2 037
1995	3 016	10	9	428	351	6	21	—	4	168	2 019
1996	3 058	4	7	462	506	7	27	1	6	171	1 867
1997	3 097	6	8	427	534	9	11	—	4	251	1 847
1998	2 769	2	12	418	399	2	17	—	6	297	1 616
<b>Frau mit obenstehender Staatsangehörigkeit und deutschem Mann</b>											
1960	625	61	10	55	27	239	14	1	4	3	211
1965	1 402	143	79	94	162	402	23	5	77	8	409
1970	1 876	200	55	104	520	341	39	3	46	21	547
1975	1 851	165	49	129	513	254	25	13	52	40	611
1980	1 561	141	47	112	309	176	24	23	54	58	617
1985	1 738	142	43	130	286	174	71	29	70	48	745
1986	1 981	145	51	165	308	166	96	25	71	51	903
1987	2 196	125	56	173	351	161	98	35	79	73	1 045
1988	2 442	141	39	188	433	193	155	43	88	60	1 102
1989	2 745	125	48	186	470	180	246	41	88	64	1 297
1990	3 169	166	53	214	477	192	295	41	85	109	1 537
1991	3 465	149	66	198	515	165	334	21	67	148	1 802
1992	3 936	132	69	181	428	173	436	32	94	136	2 255
1993	4 449	116	47	225	333	197	489	30	89	125	2 798
1994	4 528	152	71	201	239	141	491	26	91	112	3 004
1995	4 824	144	62	206	283	140	482	38	94	146	3 229
1996	4 943	127	73	205	263	129	504	37	70	140	3 395
1997	5 294	145	77	198	299	145	507	35	82	161	3 645
1998	5 328	146	80	261	243	130	474	61	81	177	3 675
<b>Mann mit obenstehender Staatsangehörigkeit und deutscher Frau</b>											
1960	2 911	155	68	332	103	230	72	1	35	11	1 904
1965	3 488	324	119	580	157	412	32	8	95	61	1 700
1970	2 652	330	69	513	161	351	46	5	67	52	1 058
1975	2 801	280	61	638	259	353	29	10	62	62	1 047
1980	3 249	244	77	614	236	244	20	15	86	290	1 423
1985	2 826	217	84	529	189	194	33	18	68	175	1 319
1986	3 025	212	91	551	249	168	29	22	74	204	1 425
1987	3 202	216	115	563	251	195	46	25	87	230	1 474
1988	3 371	211	86	557	311	164	60	36	88	245	1 613
1989	3 541	223	88	609	369	197	90	24	85	308	1 548
1990	3 867	217	101	571	362	181	125	32	101	440	1 737
1991	3 982	198	103	553	391	189	86	30	99	486	1 847
1992	4 101	178	97	538	330	177	77	31	84	598	1 991
1993	3 989	157	111	511	403	193	81	30	68	390	2 045
1994	4 268	147	108	491	572	142	70	35	81	418	2 204
1995	4 284	121	99	471	721	159	81	30	75	456	2 071
1996	4 415	135	105	478	902	167	67	29	60	485	1 987
1997	4 644	115	124	442	1 255	151	68	30	60	433	1 966
1998	4 218	125	119	477	801	162	56	50	65	488	1 875

\*) Eheschließungen, bei denen mindestens ein Ehepartner Ausländer ist. – 1) Nachweis aller, die die jugoslawische Staatsangehörigkeit angegeben haben.

28. Lebendgeborene in Baden-Württemberg seit 1975 nach der Staatsangehörigkeit\*) der Eltern bzw. der Mutter

Jahr	Lebend- geborene insgesamt	Mit deutscher Staatsangehörigkeit							Mit ausländischer Staatsangehörigkeit				
		zusammen		Eltern miteinander verheiratet			Eltern nicht miteinander verheiratet	zusammen		Eltern miteinander verheiratet mit		Eltern nicht miteinander verheiratet	
				Eltern deutsch	Vater deutsch, Mutter nicht- deutsch	Mutter deutsch, Vater nicht- deutsch	Mutter deutsch			gleicher	unterschied- licher <sup>1)</sup>	Mutter nicht deutsch <sup>1)</sup>	
													Staatsangehörigkeit
	Anzahl	%	Anzahl				Anzahl	%	Anzahl				
1975	97 019	75 819	78,1	67 437	1 959	2 171	4 252	21 200	21,9	19 793	593	814	
1976	95 492	76 653	80,3	67 855	2 095	2 296	4 407	18 839	19,7	17 518	591	730	
1977	90 981	74 236	81,6	65 535	2 056	2 376	4 269	16 745	18,4	15 474	580	691	
1978	89 924	73 895	82,2	64 802	2 095	2 364	4 634	16 029	17,8	14 734	649	646	
1979	92 425	76 318	82,6	66 790	2 073	2 457	4 998	16 107	17,4	14 734	716	657	
1980	99 721	82 367	82,6	71 806	2 232	2 844	5 485	17 354	17,4	15 633	962	759	
1981	100 673	83 562	83,0	72 421	2 194	3 029	5 918	17 111	17,0	15 419	974	718	
1982	100 268	84 873	84,6	73 332	2 182	3 072	6 287	15 395	15,4	13 726	920	749	
1983	95 447	83 043	87,0	71 576	2 143	2 984	6 340	12 404	13,0	10 862	852	690	
1984	94 414	83 517	88,5	72 204	2 043	2 856	6 414	10 897	11,5	9 501	765	631	
1985	94 442	83 986	88,9	72 199	2 118	2 934	6 735	10 456	11,1	8 907	852	697	
1986	101 616	90 478	89,0	78 029	2 192	3 198	7 059	11 138	11,0	9 376	1 051	711	
1987	103 590	91 253	88,1	78 106	2 321	3 305	7 521	12 337	11,9	10 273	1 221	843	
1988	110 627	97 027	87,7	82 885	2 405	3 536	8 201	13 600	12,3	11 357	1 304	939	
1989	111 600	96 612	86,6	82 096	2 580	3 544	8 392	14 988	13,4	12 533	1 450	1 005	
1990	118 579	102 349	86,3	86 561	2 837	3 740	9 211	16 230	13,7	13 348	1 777	1 105	
1991	117 528	100 807	85,8	84 215	3 072	3 875	9 645	16 721	14,2	13 202	2 255	1 264	
1992	117 559	98 951	84,2	81 801	3 275	3 706	10 169	18 608	15,8	14 044	2 952	1 612	
1993	117 982	98 361	83,4	80 817	3 482	3 872	10 190	19 621	16,6	14 195	3 689	1 737	
1994	113 398	94 367	83,2	76 560	3 772	3 790	10 245	19 031	16,8	13 201	4 030	1 800	
1995	112 459	93 736	83,4	75 089	4 087	4 024	10 536	18 723	16,6	12 765	4 244	1 714	
1996	114 657	95 334	83,1	75 019	4 703	4 314	11 298	19 323	16,9	13 146	4 294	1 883	
1997	116 419	96 860	83,2	75 179	4 924	4 638	12 119	19 559	16,8	13 180	4 481	1 898	
1998	111 056	93 075	83,8	70 351	5 170	4 673	12 881	17 981	16,2	12 292	3 733	1 956	

\*) Nach dem jeweils geltenden Reichs- und Staatsangehörigkeitsgesetz. – 1) Einschließlich nicht aufgliederbarer Gruppen, sowie staatenlos, ungeklärt und ohne Angabe.

**29. Lebendgeborene\*) in Baden-Württemberg seit 1960 nach ausgewählter Staatsangehörigkeit der Eltern bzw. der Mutter**

Jahr	Zusammen	Frankreich	Griechenland	Italien	Jugoslawien <sup>1)</sup>	Österreich	Polen	Portugal	Spanien	Türkei	Übrige
<b>Vater und Mutter mit obenstehender Staatsangehörigkeit</b>											
1960	683	40	62	173	24	65	39	1	37	9	233
1965	6 340	54	1 896	2 224	346	112	10	28	876	448	346
1970	13 166	74	2 570	3 787	2 460	123	5	190	937	2 486	534
1975	20 386	74	2 679	3 980	4 428	103	7	536	740	7 062	777
1980	16 595	66	993	3 598	2 964	75	9	274	288	7 191	1 137
1985	9 759	70	601	2 202	1 182	40	34	106	122	4 340	1 062
1986	10 427	85	591	2 214	1 055	30	56	113	99	4 861	1 323
1987	11 494	62	561	2 249	999	35	89	106	148	5 703	1 542
1988	12 661	52	632	2 437	1 042	32	165	125	113	6 445	1 618
1989	13 983	54	695	2 365	1 164	30	233	142	91	7 390	1 819
1990	15 125	67	810	2 379	1 141	36	226	158	94	8 027	2 187
1991	15 457	61	974	2 122	1 472	30	142	183	77	7 761	2 635
1992	16 996	60	1 006	2 076	1 941	28	103	220	71	8 263	3 228
1993	17 884	58	984	2 051	2 045	27	91	265	73	8 265	4 025
1994	17 231	43	958	1 823	1 916	22	75	291	49	7 697	4 357
1995	17 009	39	920	1 780	1 724	22	56	334	50	7 514	4 570
1996	17 440	47	898	1 768	1 872	18	64	313	64	7 772	4 624
1997	17 661	51	880	1 889	1 757	25	61	334	56	7 815	4 793
1998	16 025	53	820	1 697	1 643	24	43	379	51	7 272	4 043
<b>Nicht verheiratete Mutter mit obenstehender Staatsangehörigkeit</b>											
1960	143	13	3	30	5	41	5	1	2	1	42
1965	489	23	75	84	95	54	6	2	64	29	57
1970	855	30	93	95	406	32	7	4	28	94	66
1975	814	29	42	101	338	34	5	10	17	179	59
1980	759	29	25	157	210	22	10	8	13	182	103
1985	697	35	25	159	138	26	32	15	16	101	150
1986	711	47	22	164	132	21	33	17	17	90	168
1987	843	40	21	202	128	33	87	14	22	132	164
1988	939	49	33	232	151	29	77	18	15	131	204
1989	1 005	64	38	219	172	26	103	19	26	137	201
1990	1 105	42	35	255	192	29	83	23	32	120	294
1991	1 264	54	49	215	254	37	36	28	30	138	423
1992	1 612	54	47	238	395	34	50	32	31	175	556
1993	1 737	51	34	225	428	35	35	34	30	177	688
1994	1 800	74	49	206	372	45	48	42	25	194	745
1995	1 714	56	53	232	328	29	36	44	30	226	680
1996	1 883	72	56	280	379	42	50	35	37	237	695
1997	1 898	84	59	272	397	42	32	55	43	209	705
1998	1 956	85	57	304	352	47	43	53	47	259	709
<b>Mutter deutsch, Vater mit obenstehender Staatsangehörigkeit</b>											
1960	1 143	59	41	225	40	160	84	1	13	4	516
1965	2 458	143	153	769	142	360	33	1	117	60	680
1970	2 294	162	99	744	152	383	27	5	107	68	547
1975	2 171	187	68	627	246	372	14	9	62	65	521
1980	2 844	228	93	870	277	349	19	10	104	143	751
1985	2 934	205	94	815	259	241	20	23	78	238	961
1986	3 198	232	125	920	262	229	34	27	102	262	1 005
1987	3 305	263	122	896	291	229	40	34	115	252	1 063
1988	3 536	259	141	959	322	254	44	46	119	263	1 129
1989	3 544	226	137	925	323	235	62	43	116	298	1 179
1990	3 740	252	163	897	356	230	69	50	111	343	1 269
1991	3 875	242	168	931	373	231	87	46	119	350	1 328
1992	3 706	202	147	904	264	214	71	40	127	371	1 366
1993	3 872	206	157	834	233	203	70	49	126	422	1 572
1994	3 790	180	159	764	214	192	60	35	100	338	1 748
1995	4 024	178	158	748	253	160	68	49	103	423	1 884
1996	4 314	158	154	788	270	179	78	55	105	544	1 983
1997	4 638	169	172	764	348	189	69	55	99	663	2 110
1998	4 673	162	193	722	380	145	67	61	83	732	2 128

\*) Lebendgeborene, bei denen mindestens ein Elternteil Ausländer ist. – 1) Nachweis aller, die die jugoslawische Staatsangehörigkeit angegeben haben.

Noch: 29. Lebendgeborene\*) in Baden-Württemberg seit 1960 nach ausgewählter Staatsangehörigkeit der Eltern bzw. der Mutter

Jahr	Zusammen	Frankreich	Griechenland	Italien	Jugoslawien 1)	Österreich	Polen	Portugal	Spanien	Türkei	Übrige
Vater deutsch, Mutter mit obenstehender Staatsangehörigkeit											
1960	186	32	1	13	1	44	2	-	1	-	92
1965	545	58	35	52	29	118	-	-	42	3	208
1970	966	105	37	68	172	193	5	5	49	10	322
1975	1 959	205	52	131	427	270	19	13	71	23	748
1980	2 232	256	65	151	391	261	28	15	72	41	952
1985	2 118	230	52	172	275	205	55	28	85	52	964
1986	2 192	249	57	183	262	226	57	43	107	56	952
1987	2 321	214	52	221	296	187	75	35	107	45	1 089
1988	2 405	243	61	204	296	180	104	46	100	76	1 095
1989	2 580	208	54	222	296	216	108	49	94	79	1 254
1990	2 837	209	66	248	362	213	163	50	107	75	1 344
1991	3 072	195	74	266	369	227	212	43	116	96	1 474
1992	3 275	201	54	284	314	188	257	53	118	107	1 699
1993	3 482	180	92	270	240	186	329	44	124	126	1 891
1994	3 772	184	57	257	180	184	364	44	113	141	2 248
1995	4 087	215	57	277	175	192	334	49	122	149	2 517
1996	4 703	222	74	306	161	186	421	48	127	188	2 970
1997	4 924	206	77	302	193	180	417	59	119	232	3 139
1998	5 170	216	88	337	166	168	382	49	130	285	3 349

\*) Lebendgeborene, bei denen mindestens ein Elternteil Ausländer ist. - 1) Nachweis aller, die die jugoslawische Staatsangehörigkeit angegeben haben.

30. Lebendgeborene in Baden-Württemberg 1998 nach der Staatsangehörigkeit der Eltern bzw. der Mutter

Staatsangehörig- keit des Vaters	Staatsangehörigkeit der Mutter															Lebendgeborene insgesamt 2)	
	Deutsch- land	Frank- reich	Grie- chen- land	Groß- bri- tan- nien	Ita- lien	ehem. Jugo- sla- wien1)	Ös- ter- reich	Polen	Rumä- nien	Schweiz	Span- ien	Türkei	Übriges Europa	Übrige außer- europ. Staaten	Anzahl	%	
Lebendgeborene miteinander verheirateter Eltern																	
Deutschland	70 351	216	88	87	337	166	168	382	283	106	130	285	1 259	1 661	75 521	78,5	
Frankreich	162	53	1	-	6	1	2	2	1	-	1	-	8	8	245	0,3	
Griechenland	193	2	820	2	15	9	1	20	-	-	1	9	38	7	1 117	1,2	
Großbritannien	117	-	-	26	1	-	1	-	-	-	-	-	7	10	162	0,2	
Italien	722	14	12	1	697	19	3	16	15	-	24	11	102	30	2 666	2,8	
Ehem. Jugoslawien1)	380	2	1	2	25	1 643	-	3	3	-	3	14	76	3	2 156	2,2	
Niederlande	54	-	-	-	-	1	-	-	-	-	-	2	17	4	78	0,1	
Österreich	145	2	-	-	3	1	24	-	-	1	1	4	6	6	193	0,2	
Polen	67	-	-	-	1	-	-	43	1	-	-	-	-	-	112	0,1	
Portugal	61	2	-	-	5	1	-	1	-	-	3	3	382	8	466	0,5	
Rumänien	92	-	1	1	1	-	2	-	23	-	-	1	-	-	121	0,1	
Russ. Föderation	138	-	-	-	-	-	-	-	-	-	-	-	37	2	177	0,2	
Schweiz	77	-	-	-	2	-	-	-	-	5	-	-	-	4	88	0,1	
Spanien	83	2	1	-	9	-	-	2	1	-	51	-	2	3	154	0,2	
Türkei	732	12	12	2	24	1	4	7	1	1	5	7 272	31	17	8 121	8,4	
Ungarn	23	-	-	-	-	1	-	-	-	-	-	-	10	-	34	0,0	
Skandinav. Staaten	31	-	-	2	-	-	1	1	-	-	-	-	20	2	58	0,1	
Übriges Europa	492	5	8	-	19	57	1	1	2	1	1	10	1 468	13	2 078	2,2	
Afrika	315	16	1	5	8	1	1	1	-	-	1	1	1	257	608	0,6	
Vereinigte Staaten	199	-	1	-	4	2	1	-	-	-	1	3	8	72	291	0,3	
Übriges Amerika	116	1	1	-	2	-	-	-	-	-	2	1	3	18	144	0,1	
Iran	72	-	1	-	2	-	-	3	-	1	-	1	2	101	183	0,2	
Übriges Asien	373	5	1	11	6	3	-	1	3	-	1	13	15	961	1 395	1,4	
Austral. u. Ozean.	19	-	-	-	-	-	-	1	-	-	-	-	1	-	21	0,0	
Staatenlos, unge- klärt u. o. Angabe	10	-	-	-	-	-	-	-	2	-	-	1	2	3	30	0,0	
Zusammen	75 024	332	949	139	2 167	1 906	209	484	335	115	225	7 631	3 495	3 190	96 219	X	
%	78,0	0,3	1,0	0,1	2,3	2,0	0,2	0,5	0,3	0,1	0,2	7,9	3,6	3,3	X	100	
Lebendgeborene nicht miteinander verheirateter Eltern																	
Zusammen	12 881	85	57	14	304	352	47	43	12	10	47	259	403	306	14 837	X	
%	86,8	0,6	0,4	0,1	2,0	2,4	0,3	0,3	0,1	0,1	0,3	1,7	2,7	2,1	X	100	
Lebendgeborene zusammen																	
Insgesamt	87 905	417	1 006	153	2 471	2 258	256	527	347	125	272	7 890	3 898	3 496	111 056	X	
%	79,2	0,4	0,9	0,1	2,2	2,0	0,2	0,5	0,3	0,1	0,2	7,1	3,5	3,1	X	100	

1)Ohne Bosnien-Herzegowina, Kroatien, Makedonien und Slowenien.-2)Einschließlich staatenlos, ungeklärt und ohne Angabe.

31. Lebendgeborene in Baden-Württemberg 1998 nach Eheschließungs- und Geburtsjahren der Mütter

Ehe- schließungsjahr	Geburtsjahre der Mütter											
	1979 und später	1978	1977	1976	1975	1974	1973	1972	1971	1970	1969	1968
1998	333	288	343	397	379	448	486	537	648	597	641	699
1997	357	414	478	596	682	740	780	921	1 018	1 106	1 238	1 143
1996	222	259	399	467	534	549	645	765	915	977	976	1 026
1995	84	95	256	382	418	544	577	696	844	956	1 118	1 078
1994	31	63	102	229	303	415	446	582	697	819	985	1 038
1993	12	26	62	95	255	318	405	423	521	677	837	860
1992	2	7	43	78	114	266	317	372	422	485	648	729
1991	–	–	10	23	61	99	222	281	312	358	434	551
1990	–	–	1	7	31	54	103	201	251	310	367	383
1989	–	–	1	–	3	32	61	92	157	218	273	300
1988	–	–	–	–	–	4	28	55	91	145	195	227
1987	–	–	–	–	–	–	5	22	52	74	122	162
1986	–	–	–	–	–	1	–	2	28	46	64	109
1985	–	–	–	–	–	–	–	1	3	13	29	35
1984	–	–	–	–	–	–	–	1	–	5	9	23
1983	–	–	–	–	–	–	–	–	–	1	–	6
1982	–	–	–	–	–	–	–	–	–	–	–	3
1981	–	–	–	–	–	–	–	–	–	–	–	–
1980	–	–	–	–	–	–	–	–	–	–	–	–
1979	–	–	–	–	–	–	–	–	–	–	–	–
1978	–	–	–	–	–	–	–	–	–	–	–	–
1977	–	–	–	–	–	–	–	–	–	–	–	–
und früher	–	–	–	–	–	–	–	–	–	–	–	–
Lebendgeborene mitein- ander verheirateter Eltern	1 041	1 152	1 695	2 274	2 780	3 470	4 075	4 951	5 959	6 787	7 936	8 372
%	1,1	1,2	1,8	2,4	2,9	3,6	4,2	5,1	6,2	7,1	8,2	8,7
Lebendgeborene nicht mit- einander verheirateter Eltern	1 107	528	624	628	664	682	715	774	874	801	940	976
%	7,5	3,6	4,2	4,2	4,5	4,6	4,8	5,2	5,9	5,4	6,3	6,6
<b>Lebendgeborene insgesamt</b>	<b>2 148</b>	<b>1 680</b>	<b>2 319</b>	<b>2 902</b>	<b>3 444</b>	<b>4 152</b>	<b>4 790</b>	<b>5 725</b>	<b>6 833</b>	<b>7 588</b>	<b>8 876</b>	<b>9 348</b>
%	1,9	1,5	2,1	2,6	3,1	3,7	4,3	5,2	6,2	6,8	8,0	8,4

Noch: 31. Lebendgeborene in Baden-Württemberg 1998 nach Eheschließungs- und Geburtsjahren der Mütter

Ehe- schließungsjahr	Geburtsjahre der Mütter										Insgesamt	
	1967	1966	1965	1964	1963	1962	1961	1960	1959	1958 und später	Anzahl	%
1998	627	529	426	326	305	213	174	120	74	142	8 732	9,1
1997	1 107	824	677	532	381	315	205	169	126	167	13 976	14,5
1996	923	805	580	486	365	276	200	113	91	144	11 717	12,2
1995	1 017	885	677	540	438	277	226	155	90	119	11 472	11,9
1994	1 016	863	711	569	409	280	207	160	89	149	10 163	10,6
1993	863	817	670	574	412	278	198	120	95	115	8 633	9,0
1992	792	732	570	478	351	316	185	111	62	111	7 191	7,5
1991	600	574	536	458	360	260	186	115	61	95	5 596	5,8
1990	461	488	497	398	364	228	168	120	67	88	4 587	4,8
1989	373	380	362	354	282	210	153	95	63	71	3 480	3,6
1988	245	296	324	296	266	180	160	90	56	74	2 732	2,8
1987	178	217	238	235	208	162	120	86	45	69	1 995	2,1
1986	119	174	196	166	169	143	104	79	53	77	1 530	1,6
1985	84	113	147	144	157	135	97	94	50	91	1 193	1,2
1984	48	71	98	116	127	107	98	72	60	64	899	0,9
1983	11	31	59	94	90	88	69	82	50	56	637	0,7
1982	2	16	27	43	77	67	65	54	48	54	456	0,5
1981	2	6	21	24	52	67	71	59	41	67	410	0,4
1980	1	2	3	10	22	38	48	63	40	62	289	0,3
1979	–	–	2	2	7	15	26	39	30	63	184	0,2
1978	–	–	2	2	4	4	6	18	16	69	121	0,1
1977	–	–	–	–	–	–	–	–	–	–	–	–
und früher	–	–	–	1	1	3	3	12	20	186	226	0,2
Lebendgeborene mitein- ander verheirateter Eltern	8 469	7 823	6 823	5 848	4 847	3 662	2 769	2 026	1 327	2 133	96 219	X
%	8,8	8,1	7,1	6,1	5,0	3,8	2,9	2,1	1,4	2,2	X	100
Lebendgeborene nicht mit- einander verheirateter Eltern	920	874	738	736	520	481	392	299	201	363	14 837	X
%	6,2	5,9	5,0	5,0	3,5	3,2	2,6	2,0	1,4	2,4	X	100
<b>Lebendgeborene insgesamt</b>	<b>9 389</b>	<b>8 697</b>	<b>7 561</b>	<b>6 584</b>	<b>5 367</b>	<b>4 143</b>	<b>3 161</b>	<b>2 325</b>	<b>1 528</b>	<b>2 496</b>	<b>111 056</b>	<b>X</b>
%	8,5	7,8	6,8	5,9	4,8	3,7	2,8	2,1	1,4	2,2	X	100

Schaubild 8

**Zeitabstand\*) Lebendgeborener miteinander verheirateter Eltern in Baden-Württemberg 1998 nach der Lebendgeburtenfolge**

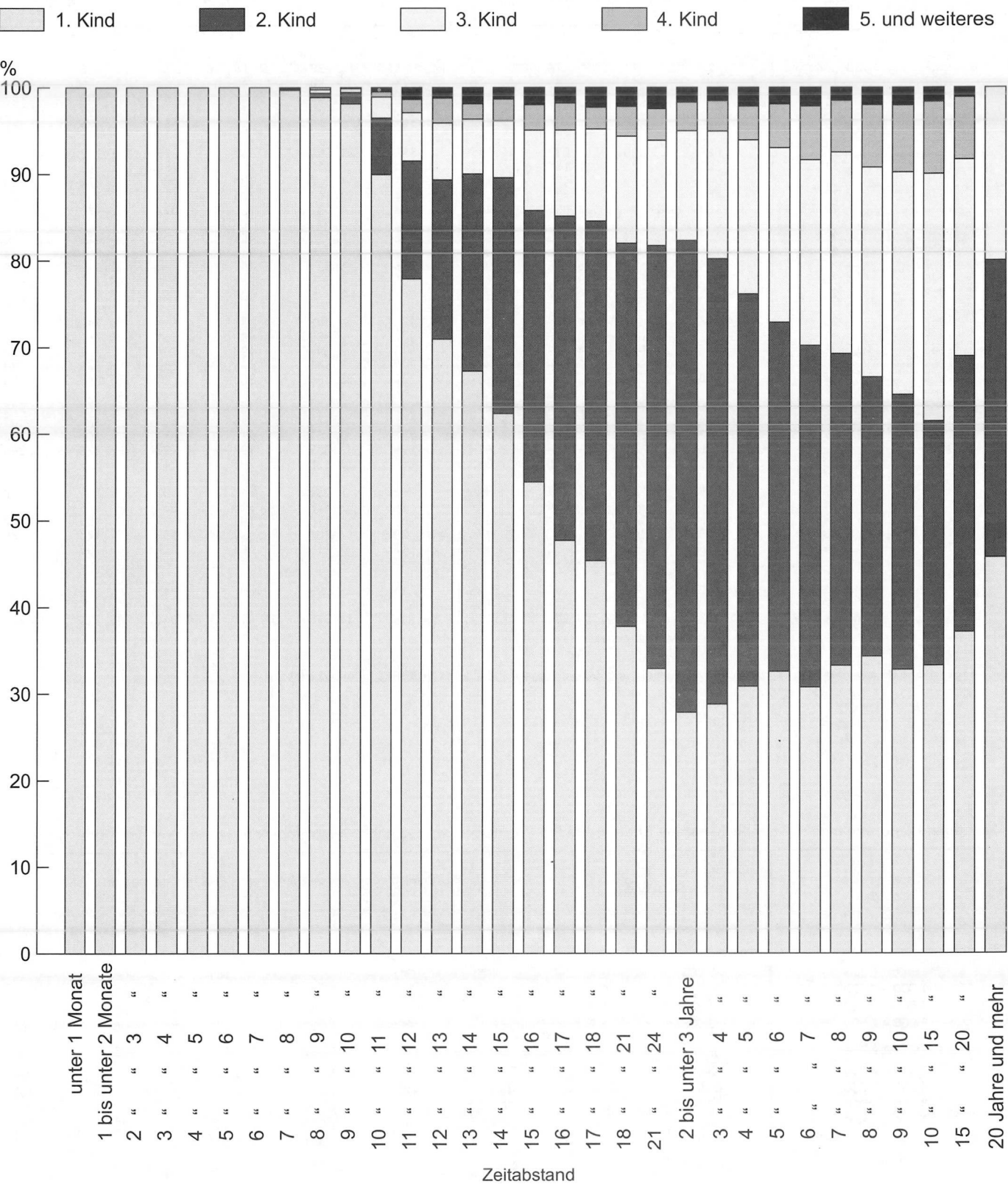

\*) Zeitunterschied zwischen Eheschließung und Geburt des ersten Kindes bzw. zur vorangegangenen Niederkunft bei zweiten und weiteren Kindern von ... bis unter ... Monaten bzw. Jahren.

32. Lebend- und Totgeborene in Baden-Württemberg 1998 nach dem Alter der Mutter

Geburtsjahr der Mutter	Alter in Jahren1)	Lebend- und Totgeborene					Lebendgeborene				
		insgesamt	und zwar				insgesamt	und zwar			
			männlich	weiblich	Mutter ver- heiratet	Mutter nicht ver- heiratet		männlich	weiblich	Mutter ver- heiratet	Mutter nicht ver- heiratet
1983 und später	15 und jünger	28	14	14	3	25	28	14	14	3	25
1982	16	91	46	45	16	75	90	45	45	16	74
1981	17	308	162	146	108	200	305	161	144	106	199
1980	18	652	341	311	293	359	650	339	311	292	358
1979	19	1 080	535	545	624	456	1 075	531	544	624	451
1978	20	1 687	855	832	1 156	531	1 680	852	828	1 152	528
1977	21	2 326	1 170	1 156	1 702	624	2 319	1 165	1 154	1 695	624
1976	22	2 914	1 509	1 405	2 283	631	2 902	1 502	1 400	2 274	628
1975	23	3 458	1 736	1 722	2 794	664	3 444	1 725	1 719	2 780	664
1974	24	4 169	2 144	2 025	3 486	683	4 152	2 135	2 017	3 470	682
1973	25	4 809	2 474	2 335	4 093	716	4 790	2 463	2 327	4 075	715
1972	26	5 746	2 963	2 783	4 969	777	5 725	2 955	2 770	4 951	774
1971	27	6 855	3 480	3 375	5 980	875	6 833	3 467	3 366	5 959	874
1970	28	7 619	3 948	3 671	6 813	806	7 588	3 932	3 656	6 787	801
1969	29	8 892	4 520	4 372	7 951	941	8 876	4 509	4 367	7 936	940
1968	30	9 377	4 851	4 526	8 398	979	9 348	4 837	4 511	8 372	976
1967	31	9 417	4 849	4 568	8 494	923	9 389	4 838	4 551	8 469	920
1966	32	8 716	4 504	4 212	7 841	875	8 697	4 493	4 204	7 823	874
1965	33	7 587	3 908	3 679	6 847	740	7 561	3 895	3 666	6 823	738
1964	34	6 606	3 372	3 234	5 867	739	6 584	3 363	3 221	5 848	736
1963	35	5 386	2 793	2 593	4 866	520	5 367	2 783	2 584	4 847	520
1962	36	4 164	2 153	2 011	3 682	482	4 143	2 140	2 003	3 662	481
1961	37	3 171	1 613	1 558	2 777	394	3 161	1 610	1 551	2 769	392
1960	38	2 328	1 195	1 133	2 029	299	2 325	1 193	1 132	2 026	299
1959	39	1 538	789	749	1 333	205	1 528	785	743	1 327	201
1958	40	1 038	553	485	886	152	1 031	546	485	881	150
1957	41	680	324	356	582	98	672	318	354	575	97
1956	42	383	199	184	326	57	378	195	183	321	57
1955	43	203	100	103	174	29	202	99	103	173	29
1954	44	115	63	52	98	17	115	63	52	98	17
1953 und früher	45 und älter	100	57	43	86	14	98	57	41	85	13
Insgesamt2)		111 443	57 220	54 223	96 557	14 886	111 056	57 010	54 046	96 219	14 837

1) Ermittelt als Differenz zwischen Geburts- und Berichtsjahr.-2) Einschließlich unbekannt.

33. Lebendgeborene miteinander verheirateter Eltern in Baden-Württemberg 1998 nach Geburtsgewicht sowie Alter der Mutter

Geburtsgewicht von ... bis unter ... Jahren	Lebendgeborene miteinander verheirateter Eltern		Davon nach dem Alter der Mutter von ... bis unter ... Jahren					
	Anzahl	%	unter 20	20 – 25	25 – 30	30 – 35	35 – 40	40 und mehr
unter 1 000	393	0,4	4	31	107	141	86	24
1 000 – 1 500	571	0,6	8	58	165	223	98	19
1 500 – 2 000	1 225	1,3	15	113	361	493	206	37
2 000 – 2 500	3 536	3,7	32	390	1 027	1 374	608	105
unter 2 500	5 725	5,9	59	592	1 660	2 231	998	185
2 500 – 3 000	15 015	15,6	192	2 017	4 735	5 581	2 186	304
3 000 – 3 500	35 913	37,3	438	4 440	11 331	13 771	5 201	732
3 500 – 4 000	29 348	30,5	285	3 353	8 929	11 681	4 467	633
4 000 – 4 500	8 807	9,2	60	852	2 660	3 469	1 529	237
4 500 und mehr	1 408	1,5	7	117	391	601	250	42
2 500 und mehr	90 491	94,0	982	10 779	28 046	35 103	13 633	1 948
Insgesamt 1)	96 219	X	1 041	11 371	29 708	37 335	14 631	2 133
%	X	100	1,1	11,8	30,9	38,8	15,2	2,2

1) Einschließlich ohne Angabe.



34. Lebendgeborene miteinander verheirateter Eltern in Baden-Württemberg 1998 nach Geburtsgewicht und Lebendgeburtenfolge

Geburtsgewicht von ... bis unter ... Gramm	Lebendgeborene miteinander verhei- rateter Eltern insgesamt <sup>1)</sup>	Davon als ... Kind				
		1.	2.	3.	4.	5. und weiteres
unter 1 000	393	194	122	49	18	10
1 000 – 1 500	571	296	180	61	22	12
1 500 – 2 000	1 225	596	401	163	40	25
2 000 – 2 500	3 536	1 797	1 133	410	128	68
unter 2 500	5 725	2 883	1 836	683	208	115
2 500 – 3 000	15 015	8 045	4 698	1 652	438	182
3 000 – 3 500	35 913	16 742	13 509	4 189	1 026	447
3 500 – 4 000	29 348	11 367	12 258	4 106	1 093	524
4 000 – 4 500	8 807	2 775	3 839	1 508	438	247
4 500 und mehr	1 408	371	632	272	80	53
2 500 und mehr	90 491	39 300	34 936	11 727	3 075	1 453
Insgesamt <sup>1)</sup>	96 219	42 185	36 772	12 410	3 284	1 568
%	100	43,8	38,2	12,9	3,4	1,6

1) Einschließlich ohne Angabe.

35. Durchschnittliches Alter der Mütter bei der Geburt ihrer lebendgeborenen Kinder in Baden-Württemberg seit 1975

Jahr	Lebendgeborene									
	Lebend- geborene insgesamt	durch- schnittliches Alter der Mütter bei der Geburt	darunter Lebendgeborene miteinander verheirateter Eltern				von der Gesamtzahl der Lebendgeborenen miteinander verheirateter Eltern waren ... Kinder in %			
			Anzahl	durchschnittliches Alter der Mütter bei der Geburt ihrer ... Kinder						
				zusammen	1. Kinder	2. Kinder	3. Kinder	1.	2.	3.
1975	97 019	27,1	91 953	27,3	24,9	27,6	30,4	44,4	34,5	12,6
1976	95 492	27,1	90 355	27,3	25,1	27,6	30,4	44,5	35,4	12,3
1977	90 981	27,1	86 021	27,3	25,2	27,7	30,3	45,5	35,6	12,1
1978	89 924	27,0	84 644	27,3	25,3	27,7	30,3	45,8	36,1	11,8
1979	92 425	27,1	86 770	27,3	25,4	27,9	30,3	45,7	36,1	11,9
1980	99 721	27,1	93 477	27,3	25,4	27,9	30,3	46,4	35,6	12,0
1981	100 673	27,2	94 037	27,4	25,5	28,0	30,3	46,7	35,1	12,2
1982	100 268	27,2	93 232	27,5	25,7	28,0	30,4	46,9	35,8	11,8
1983	95 447	27,3	88 417	27,6	25,9	28,1	30,5	47,3	35,9	11,5
1984	94 414	27,5	87 369	27,8	26,1	28,0	30,5	46,5	36,7	12,0
1985	94 442	27,7	87 010	27,9	26,4	28,4	30,5	46,9	36,6	11,9
1986	101 616	27,9	93 846	28,1	26,6	28,5	30,6	45,9	37,1	12,3
1987	103 590	28,0	95 226	28,2	26,7	28,7	30,7	46,4	36,2	12,6
1988	110 627	28,1	101 487	28,3	26,8	28,8	30,7	45,8	36,4	13,0
1989	111 600	28,3	102 203	28,5	26,9	28,9	30,8	45,2	36,6	13,1
1990	118 579	28,4	108 263	28,6	27,0	29,0	30,9	45,3	36,4	13,1
1991	117 528	28,5	106 619	28,7	27,2	29,1	30,9	45,7	36,1	13,1
1992	117 559	28,6	105 778	28,8	27,4	29,2	31,0	45,0	36,3	13,2
1993	117 982	28,8	106 055	29,0	27,6	29,4	31,1	45,0	36,7	12,9
1994	113 398	29,0	101 353	29,2	27,9	29,7	31,3	45,9	36,4	12,7
1995	112 459	29,3	100 209	29,5	28,2	29,8	31,5	45,0	37,5	12,6
1996	114 657	29,5	101 476	29,7	28,4	30,0	31,6	44,6	37,3	12,9
1997	116 419	29,7	102 402	29,9	28,6	30,3	31,9	44,0	37,7	13,3
1998	111 056	29,9	96 219	30,1	28,8	30,5	32,0	43,8	38,2	12,9

# 36. Lebendgeborene in den Stadt- und Landkreisen Baden-Württembergs 1998 nach dem Geburtsgewicht

Kreis Regierungsbezirk Land	Lebend- geborene insgesamt <sup>1)</sup>	davon mit einem Geburtsgewicht von ... bis unter ... Gramm					
		unter 1 500	1 500 – 2 500	2 500 – 3 000	3 000 – 3 500	3 500 – 4 000	4 000 und mehr
<b>Stadtkreis</b>							
Stuttgart, Landeshauptstadt	5 597	55	296	918	2 092	1 633	602
<b>Landkreise</b>							
Böblingen	4 175	51	228	680	1 627	1 215	374
Esslingen	5 408	73	284	816	2 035	1 657	543
Göppingen	2 633	30	132	450	1 004	765	252
Ludwigsburg	5 314	42	238	782	2 026	1 693	533
Rems-Murr-Kreis	4 493	56	220	683	1 706	1 398	430
<b>Stadtkreis</b>							
Heilbronn	1 238	10	55	199	437	398	139
<b>Landkreise</b>							
Heilbronn	3 495	28	175	525	1 324	1 064	379
Hohenlohekreis	1 137	16	56	149	427	368	121
Schwäbisch Hall	2 083	18	100	326	772	615	252
Main-Tauber-Kreis	1 410	15	77	211	516	420	171
<b>Landkreise</b>							
Heidenheim	1 461	19	83	223	553	439	144
Ostalbkreis	3 627	58	211	617	1 395	1 027	319
<b>Regierungsbezirk Stuttgart</b>	<b>42 071</b>	<b>471</b>	<b>2 155</b>	<b>6 579</b>	<b>15 914</b>	<b>12 692</b>	<b>4 259</b>
<b>Stadtkreise</b>							
Baden-Baden	401	3	18	72	156	116	36
Karlsruhe	2 739	32	122	450	998	840	297
<b>Landkreise</b>							
Karlsruhe	4 328	42	258	648	1 585	1 273	522
Rastatt	2 176	39	109	355	816	635	222
<b>Stadtkreise</b>							
Heidelberg	1 184	8	71	168	440	385	112
Mannheim	2 922	32	174	519	1 097	831	269
<b>Landkreise</b>							
Neckar-Odenwald-Kreis	1 488	17	91	242	527	458	153
Rhein-Neckar-Kreis	5 310	66	284	834	1 995	1 607	524
<b>Stadtkreis</b>							
Pforzheim	1 215	8	49	187	464	386	121
<b>Landkreise</b>							
Calw	1 730	16	81	251	656	540	185
Enzkreis	2 150	20	117	369	794	632	218
Freudenstadt	1 268	13	49	197	492	374	143
<b>Regierungsbezirk Karlsruhe</b>	<b>26 911</b>	<b>296</b>	<b>1 423</b>	<b>4 292</b>	<b>10 020</b>	<b>8 077</b>	<b>2 802</b>
<b>Stadtkreis</b>							
Freiburg im Breisgau	1 985	19	106	300	724	622	214
<b>Landkreise</b>							
Breisgau-Hochschwarzwald	2 566	27	129	397	926	818	269
Emmendingen	1 585	4	85	280	584	485	147
Ortenaukreis	4 301	50	241	702	1 592	1 254	462
<b>Landkreise</b>							
Rottweil	1 537	12	94	258	568	468	137
Schwarzwald-Baar-Kreis	2 142	15	125	406	791	608	197
Tuttlingen	1 481	16	66	264	532	450	153
<b>Landkreise</b>							
Konstanz	2 676	27	113	421	1 066	795	254
Lörrach	2 185	17	126	383	855	583	221
Waldshut	1 751	24	98	299	664	518	148
<b>Regierungsbezirk Freiburg</b>	<b>22 209</b>	<b>211</b>	<b>1 183</b>	<b>3 710</b>	<b>8 302</b>	<b>6 601</b>	<b>2 202</b>
<b>Landkreise</b>							
Reutlingen	3 018	47	121	476	1 129	922	323
Tübingen	2 420	28	106	391	907	732	253
Zollernalbkreis	2 020	22	110	348	782	552	205
<b>Stadtkreis</b>							
Ulm	1 238	12	69	219	478	347	113
<b>Landkreise</b>							
Alb-Donau-Kreis	2 225	31	107	365	851	651	220
Biberach	2 260	23	101	358	854	688	236
<b>Landkreise</b>							
Bodenseekreis	2 120	24	97	333	804	644	218
Ravensburg	3 013	33	147	476	1 130	908	319
Sigmaringen	1 551	11	75	244	588	477	156
<b>Regierungsbezirk Tübingen</b>	<b>19 865</b>	<b>231</b>	<b>933</b>	<b>3 210</b>	<b>7 523</b>	<b>5 921</b>	<b>2 043</b>
<b>Baden-Württemberg</b>	<b>111 056</b>	<b>1 209</b>	<b>5 694</b>	<b>17 791</b>	<b>41 759</b>	<b>33 291</b>	<b>11 306</b>

1) Einschließlich unbekannt.

### 37. Lebendgeborene miteinander verheirateter Eltern in Baden-Württemberg seit 1980 nach der Lebendgeburtenfolge

Jahr	Lebendgeborene miteinander verheirateter Eltern insgesamt	Davon als ... Kind													
		1.		2.		3.		4.		5.		6.		7. und weiteres	
		Anzahl	%	Anzahl	%	Anzahl	%	Anzahl	%	Anzahl	%	Anzahl	%	Anzahl	%
1980	93 477	43 383	46,4	33 259	35,6	11 177	12,0	3 444	3,7	1 267	1,4	514	0,5	433	0,5
1981	94 037	43 873	46,7	33 040	35,1	11 514	12,2	3 432	3,6	1 214	1,3	499	0,5	465	0,5
1982	93 232	43 747	46,9	33 340	35,8	11 026	11,8	3 194	3,4	1 093	1,2	445	0,5	387	0,4
1983	88 417	41 848	47,3	31 785	35,9	10 163	11,5	3 008	3,4	948	1,1	347	0,4	318	0,4
1984	87 369	40 630	46,5	32 077	36,7	10 460	12,0	2 810	3,2	846	1,0	305	0,3	241	0,3
1985	87 010	40 794	46,9	31 834	36,6	10 338	11,9	2 738	3,1	799	0,9	277	0,3	230	0,3
1986	93 846	43 117	45,9	34 771	37,1	11 558	12,3	3 017	3,2	852	0,9	296	0,3	235	0,3
1987	95 226	44 215	46,4	34 453	36,2	11 985	12,6	3 123	3,3	890	0,9	311	0,3	249	0,3
1988	101 487	46 440	45,8	36 952	36,4	13 236	13,0	3 385	3,3	878	0,9	332	0,3	264	0,3
1989	102 203	46 219	45,2	37 382	36,6	13 403	13,1	3 554	3,5	997	1,0	381	0,4	267	0,3
1990	108 263	49 087	45,3	39 446	36,4	14 196	13,1	3 766	3,5	1 081	1,0	356	0,3	331	0,3
1991	106 619	48 709	45,7	38 465	36,1	13 966	13,1	3 725	3,5	1 050	1,0	401	0,4	303	0,3
1992	105 778	47 619	45,0	38 423	36,3	13 993	13,2	3 924	3,7	1 068	1,0	423	0,4	328	0,3
1993	106 055	47 739	45,0	38 891	36,7	13 661	12,9	3 750	3,5	1 074	1,0	410	0,4	530	0,5
1994	101 353	46 514	45,9	36 866	36,4	12 832	12,7	3 489	3,4	943	0,9	349	0,3	360	0,4
1995	100 209	45 056	45,0	37 531	37,5	12 619	12,6	3 405	3,4	943	0,9	358	0,4	297	0,3
1996	101 476	45 293	44,6	37 829	37,3	13 095	12,9	3 554	3,5	1 034	1,0	325	0,3	346	0,3
1997	102 402	45 051	44,0	38 589	37,7	13 633	13,3	3 517	3,4	965	0,9	346	0,3	301	0,3
1998	96 219	42 185	43,8	36 772	38,2	12 410	12,9	3 284	3,4	940	1,0	327	0,0	301	0,3

### 38. Lebendgeborene in Baden-Württemberg seit 1971 nach dem Geburtsgewicht

Jahr	Lebend- geborene insgesamt <sup>1)</sup>	Davon nach dem Geburtsgewicht von ... bis unter ... Gramm								
		unter 1000	1 000 – 1 500	1 500 – 2 000	2 000 – 2 500	2 500 – 3 000	3 000 – 3 500	3 500 – 4 000	4 000 – 4 500	4 500 und mehr
1971	123 871	451	647	1 321	4 179	17 953	45 994	34 523	9 958	1 577
1972	112 845	419	577	1 255	4 214	17 822	44 642	33 088	9 328	1 431
1973	102 875	361	573	1 177	3 932	16 769	41 142	29 691	7 947	1 236
1974	102 206	343	550	1 175	3 822	16 987	41 076	29 374	7 707	1 127
1975	97 019	262	527	1 058	3 851	16 788	39 194	27 321	7 000	999
1976	95 492	235	492	1 017	3 669	16 283	39 023	26 881	6 832	1 038
1977	90 981	211	435	970	2 416	16 037	37 579	25 202	6 300	797
1978	89 924	233	397	912	3 258	15 807	37 240	24 957	6 228	822
1979	92 425	221	419	959	3 455	16 026	37 565	26 259	6 591	879
1980	99 721	233	467	1 001	3 583	17 024	40 351	28 555	7 392	1 024
1981	100 673	242	459	1 029	3 578	16 839	40 425	29 305	7 711	1 054
1982	100 268	265	471	1 041	3 448	16 383	40 303	29 378	7 838	1 103
1983	95 447	268	447	1 022	3 462	15 622	38 250	27 784	7 463	1 079
1984	94 414	234	483	1 043	3 423	15 197	37 281	28 069	7 535	1 143
1985	94 442	249	529	1 091	3 377	15 394	37 350	28 027	7 400	1 022
1986	101 616	272	544	1 182	3 740	16 714	40 131	29 995	7 888	1 149
1987	103 590	275	571	1 214	3 974	17 220	40 982	30 217	8 016	1 110
1988	110 627	281	614	1 203	4 176	18 157	43 206	32 988	8 676	1 321
1989	111 600	331	595	1 254	4 135	18 048	44 075	32 926	8 974	1 259
1990	118 579	300	620	1 276	4 400	18 923	46 493	35 433	9 703	1 430
1991	106 624	279	518	1 101	3 810	16 748	41 836	31 996	8 998	1 336
1992	117 559	337	659	1 389	4 341	18 651	45 670	35 275	9 785	1 443
1993	117 982	357	721	1 401	4 443	18 617	45 242	35 550	10 130	1 520
1994	113 398	453	655	1 377	4 378	18 283	43 589	33 745	9 526	1 389
1995	112 459	391	688	1 318	4 375	18 064	42 706	33 950	9 574	1 391
1996	114 657	486	654	1 433	4 322	18 221	43 787	34 108	10 076	1 560
1997	116 419	431	707	1 391	4 482	18 392	43 856	35 300	10 293	1 566
1998	111 056	513	696	1 450	4 244	17 791	41 759	33 291	9 780	1 526
1998 %	100	0,5	0,6	1,3	3,8	16,0	37,6	30,0	8,8	1,4

1) Einschließlich ohne Angabe.

39. Lebendgeborene in Baden-Württemberg seit 1946 nach der Religionszugehörigkeit der Eltern

Jahr	Lebend- geborene ins- gesamt	Lebendgeborene miteinander verheirateter Eltern									Lebendgeborene nicht miteinander verheirateter Eltern					
		Religionszugehörigkeit des Vaters									Religionszugehörigkeit der Mutter					
		evangelisch			römisch-katholisch			sonstige								
		Religionszugehörigkeit der Mutter														
		evan- gelisch	römisch- katholisch	son- stige	evan- gelisch	römisch- katholisch	son- stige	evan- gelisch	römisch- katholisch	son- stige	evan- gelisch	römisch- katholisch	son- stige			
Anzahl																
1946	92 548	27 886	6 066	480	6 117	32 350	270	1 050	517	1 854	6 703	8 737	518			
1947	99 062	32 443	7 045	555	7 196	35 971	248	1 095	529	2 410	5 265	5 963	342			
1948	103 228	33 915	7 764	537	7 739	38 478	253	1 131	572	1 917	5 028	5 642	252			
1949	107 191	35 086	7 991	583	7 922	41 634	285	1 156	586	1 666	4 796	5 244	242			
1950	107 222	35 504	8 161	528	7 946	41 528	232	1 176	544	1 288	4 901	5 241	173			
1951	106 297	36 135	8 352	301	8 215	40 843	168	951	487	511	5 089	5 144	101			
1952	108 921	36 856	8 851	289	8 540	42 105	182	1 071	438	542	4 986	4 955	106			
1953	110 634	37 511	9 081	328	8 825	42 430	185	1 020	473	563	5 108	5 011	99			
1954	114 566	37 917	9 493	523	9 319	43 405	238	1 153	610	1 576	5 057	5 064	211			
1955	118 015	38 940	10 192	540	9 903	44 785	311	1 239	596	1 625	4 903	4 780	201			
1956	125 941	41 813	11 000	614	10 757	47 744	378	1 358	625	1 887	5 040	4 512	213			
1957	130 302	43 019	11 628	669	11 571	49 328	367	1 297	570	2 021	5 168	4 452	212			
1958	133 806	44 732	12 275	648	11 936	50 566	397	1 289	558	1 937	4 914	4 348	206			
1959	140 842	47 051	13 074	618	13 071	52 831	364	1 289	635	2 076	5 100	4 480	253			
1960	145 353	49 264	13 490	656	13 668	54 334	392	1 352	724	2 200	4 765	4 284	224			
1961	152 487	51 316	14 759	624	14 514	57 039	372	1 523	651	2 366	4 789	4 296	238			
1962	154 047	51 420	15 249	638	14 996	57 424	393	1 503	717	2 828	4 539	4 089	251			
1963	158 750	52 973	15 608	650	16 084	59 309	382	1 517	725	3 181	4 206	3 872	243			
1964	160 988	53 741	16 052	697	15 829	60 028	438	1 549	855	3 818	3 924	3 774	283			
1965	158 742	52 013	16 166	728	15 994	59 011	426	1 550	772	4 678	3 505	3 592	307			
1966	160 802	52 032	16 749	752	16 300	59 432	500	1 557	870	5 440	3 340	3 488	342			
1967	155 617	49 860	16 543	753	15 916	56 658	565	1 598	885	5 886	3 225	3 374	354			
1968	147 961	46 818	15 995	757	15 674	53 667	483	1 459	808	5 456	3 138	3 379	327			
1969	140 087	43 001	15 266	802	14 334	50 929	486	1 468	874	6 218	3 029	3 293	387			
1970	128 212	37 427	13 436	748	12 854	47 006	521	1 358	879	7 522	2 742	3 242	477			
1971	123 871	34 245	12 858	697	11 921	45 105	567	1 457	942	9 700	2 710	3 149	520			
1972	112 845	29 434	11 456	602	10 650	40 901	548	1 318	996	10 899	2 508	2 984	549			
1973	102 875	25 162	10 119	666	9 363	36 874	523	1 257	968	12 260	2 263	2 847	573			
1974	102 206	23 788	9 863	689	9 188	35 935	571	1 453	1 092	14 111	2 180	2 728	608			
1975	97 019	22 189	9 465	618	8 902	33 569	588	1 539	1 201	13 882	2 012	2 497	557			
1976	95 492	21 685	9 679	733	9 201	32 561	653	1 578	1 238	13 027	2 074	2 553	510			
1977	90 981	20 688	9 682	743	9 023	30 177	642	1 760	1 288	12 018	1 991	2 457	512			
1978	89 924	20 058	9 630	796	9 144	29 210	672	1 768	1 409	11 957	2 218	2 505	557			
1979	92 425	20 128	9 999	769	9 461	30 039	692	1 920	1 564	12 198	2 356	2 698	601			
1980	99 721	21 211	10 953	881	10 264	31 870	767	2 162	1 723	13 646	2 499	2 961	784			
1981	100 673	21 268	10 980	869	10 638	31 868	739	2 289	1 854	13 532	2 645	3 216	775			
1982	100 268	21 237	10 927	886	10 737	31 497	773	2 447	2 043	12 685	2 844	3 348	844			
1983	95 447	20 367	10 918	884	10 277	30 065	764	2 463	2 088	10 591	2 852	3 320	858			
1984	94 414	20 424	11 025	930	10 712	29 162	676	2 593	2 009	9 838	2 863	3 321	861			
1985	94 442	20 350	10 866	990	10 881	28 756	768	2 575	2 103	9 721	3 041	3 546	845			
1986	101 616	21 654	11 952	1 043	11 604	30 966	793	2 872	2 290	10 672	3 140	3 671	959			
1987	103 590	21 856	12 037	1 044	11 613	30 678	856	2 954	2 414	11 774	3 340	3 955	1 069			
1988	110 627	22 865	12 727	1 084	12 430	32 731	956	3 154	2 638	12 902	3 631	4 254	1 255			
1989	111 600	22 610	12 426	1 101	12 343	32 519	942	3 317	2 652	14 293	3 734	4 325	1 338			
1990	118 579	24 234	12 817	1 167	12 822	33 699	1 083	3 498	2 913	16 030	3 954	4 669	1 693			
1991	117 528	23 312	12 332	1 308	12 442	32 816	1 149	3 616	2 885	16 759	4 034	4 752	2 123			
1992	117 559	22 721	11 891	1 386	11 864	31 691	1 152	3 696	3 012	18 365	4 248	4 975	2 558			
1993	117 982	22 266	11 660	1 424	11 646	31 100	1 225	3 964	3 221	19 549	4 207	4 975	2 745			
1994	113 398	21 167	10 669	1 495	10 886	29 234	1 291	4 091	3 372	19 148	4 198	5 020	2 827			
1995	112 459	20 522	10 785	1 631	10 615	28 199	1 373	4 179	3 564	19 341	4 321	5 064	2 865			
1996	114 657	20 527	10 571	1 841	10 611	27 862	1 628	4 547	3 758	20 131	4 680	5 347	3 154			
1997	116 419	20 428	10 456	1 892	10 524	27 768	1 726	4 646	4 034	20 928	4 945	5 624	3 448			
1998	111 056	18 937	9 931	1 932	9 794	25 381	1 814	4 487	3 971	19 972	5 139	6 095	3 603			

40. Mehrlingsgeburten und Mehrlingskinder in Baden-Württemberg seit 1975  
a) Grundzahlen

Jahr	Frauen mit								Mehrlingskinder				
	Zwillingsgeburten			Drillingsgeburten				Vierlingsgeburten <sup>1)</sup>	insgesamt	Knaben		Mädchen	
	2 Knaben	1 Knabe 1 Mädchen	2 Mädchen	3 Knaben	2 Knaben 1 Mädchen	1 Knabe 2 Mädchen	3 Mädchen			Lebendgeborene	Totgeborene	Lebendgeborene	Totgeborene
1975	337	275	318	—	2	4	1	—	1 881	936	21	909	15
1976	328	260	349	3	2	2	3	2	1 912	912	20	952	28
1977	288	237	326	1	3	—	2	—	1 720	797	25	884	14
1978	302	258	323	4	3	3	1	—	1 799	855	28	887	29
1979	303	250	332	2	2	1	4	—	1 797	848	19	911	19
1980	348	277	376	1	4	2	8	1	2 051	975	15	1 053	8
1981	339	275	350	2	2	10	5	1	1 989	960	16	1 001	12
1982	348	281	323	3	5	8	1	1	1 960	995	13	938	14
1983	310	282	361	3	4	1	2	4	1 953	918	9	1 020	6
1984	344	271	325	2	11	3	8	2	1 960	983	11	954	12
1985	372	274	323	3	10	8	5	4	2 032	1 047	18	954	13
1986	374	324	416	3	6	5	3	2	2 288	1 090	12	1 171	15
1987	377	363	434	6	8	8	4	5	2 447	1 167	4	1 266	10
1988	443	390	433	5	5	9	5	3	2 616	1 309	10	1 283	14
1989	420	392	463	7	12	10	9	5	2 684	1 283	12	1 379	10
1990	476	382	486	3	9	8	7	—	2 769	1 349	20	1 383	17
1991	504	461	457	4	5	10	7	2	2 930	1 492	13	1 411	14
1992	508	448	484	7	16	11	7	3	3 015	1 524	8	1 470	13
1993	517	460	489	8	18	9	11	1	3 074	1 556	9	1 498	11
1994	541	448	442	5	17	6	6	2	2 972	1 572	17	1 367	16
1995	485	469	506	7	9	10	9	3	3 038	1 459	34	1 527	18
1996	521	538	496	7	12	20	12	1	3 267	1 618	27	1 611	11
1997	498	534	567	9	17	20	6	—	3 354	1 592	19	1 726	17
1998	561	559	542	15	21	24	9	1	3 535	1 775	19	1 730	11

Noch: 40. Mehrlingsgeburten und Mehrlingskinder in Baden-Württemberg seit 1975  
b) Verhältniszahlen

Jahr	Von 10 000 niedergekommenen Frauen hatten Mehrlingsgeburten			Von 10 000 Geborenen waren Mehrlingskinder			Vom 1 000 Mehrlingskindern waren ...						Auf 1 000 lebend-geborene weibliche Mehrlings-kinder kamen männliche
	ins-gesamt	darunter		ins-gesamt	darunter		lebend-geboren	tot-geboren	Eltern mit-einander verheiratet	Eltern nicht mit-einander verheiratet	Knaben	Mädchen	
		Zwillings-geburten	Drillings-geburten		Zwillinge	Drillinge							
1975	97	96	1	193	190	2	981	19	952	48	509	491	1 030
1976	100	98	1	199	195	3	975	25	958	42	487	513	958
1977	95	94	1	188	186	2	977	23	956	44	478	522	902
1978	100	99	1	199	195	4	968	32	954	46	491	509	964
1979	97	96	1	193	190	3	979	21	954	46	482	518	931
1980	103	101	2	205	200	4	989	11	957	43	483	517	926
1981	98	96	2	197	191	6	986	14	942	58	491	509	959
1982	97	95	2	195	189	5	986	14	945	55	514	486	1 061
1983	102	100	1	204	199	3	992	8	954	46	475	525	900
1984	103	100	3	207	198	8	988	12	953	47	507	493	1 030
1985	107	103	3	214	204	8	985	15	946	54	524	476	1 097
1986	112	110	2	224	218	5	988	12	946	54	482	518	931
1987	117	114	3	235	226	8	994	6	940	60	479	521	922
1988	118	115	2	236	228	6	991	9	943	57	504	496	1 020
1989	119	115	3	240	228	10	992	8	940	60	482	518	930
1990	117	114	2	233	226	7	987	13	930	70	494	506	975
1991	125	122	2	248	241	7	991	9	940	60	514	486	1 057
1992	128	124	4	256	244	10	993	7	934	66	508	492	1 037
1993	130	126	4	260	248	12	993	7	936	64	509	491	1 039
1994	131	127	3	261	251	9	989	11	921	79	535	465	1 150
1995	134	131	3	269	259	9	983	17	905	95	491	509	955
1996	142	137	4	283	270	13	988	12	910	90	504	496	1 004
1997	143	139	5	287	274	13	989	11	908	92	480	520	922
1998	158	152	6	317	298	19	992	8	898	102	507	493	1 026

1) Einschließlich jeweils einer Fünflingsgeburt in den Jahren 1982, 1983, 1986, 1987, 1995.

41. Zusammengefaßte, allgemeine und eheliche Fruchtbarkeitsziffern\*) in Baden-Württemberg seit 1980

Jahr	Gesamtbevölkerung			Deutsche			Ausländer		
	zusammen- gefaßte Frucht- barkeitsziffer	allgemeine Fruchtbarkeitsziffer		zusammen- gefaßte Frucht- barkeitsziffer	allgemeine Fruchtbarkeitsziffer		zusammen- gefaßte Frucht- barkeitsziffer	allgemeine Fruchtbarkeitsziffer	
		insgesamt	verheirateter Mütter		insgesamt	verheirateter Mütter		insgesamt	verheirateter Mütter
1980	1 505,8	48,9	79,1	1 437,6	45,3	73,8	2 182,5	78,6	118,0
1981	1 492,5	48,8	80,6	1 428,6	45,5	75,7	2 119,0	75,0	116,0
1982	1 466,2	48,4	81,5	1 423,8	46,0	78,0	1 936,6	67,4	106,7
1983	1 380,1	46,0	79,1	1 365,0	44,9	77,7	1 615,8	55,4	89,9
1984	1 347,0	45,7	80,3	1 343,6	45,2	79,9	1 464,7	50,0	84,2
1985	1 321,7	45,8	82,1	1 318,7	45,5	81,9	1 420,1	48,2	83,5
1986	1 394,9	49,4	90,2	1 390,6	49,3	90,3	1 483,2	50,2	88,8
1987	1 414,5	50,8	89,6	1 386,0	50,0	91,3	1 753,3	57,6	78,5
1988	1 476,8	54,0	94,4	1 443,8	53,3	96,3	1 789,0	59,5	83,1
1989	1 451,8	53,9	93,3	1 403,7	52,9	94,3	1 816,8	61,3	87,7
1990	1 494,0	56,0	95,9	1 441,5	55,1	96,7	1 811,5	62,2	91,1
1991	1 452,7	54,5	92,2	1 399,5	53,7	92,9	1 699,0	59,8	88,0
1992	1 433,3	53,6	90,0	1 368,0	52,5	89,9	1 667,0	60,2	90,8
1993	1 429,1	53,4	89,7	1 363,1	52,3	89,3	1 612,8	59,5	91,6
1994	1 378,7	51,3	86,1	1 319,9	50,5	85,8	1 507,7	56,2	87,4
1995	1 378,7	51,0	86,0	1 329,9	50,3	85,8	1 450,8	54,6	87,0
1996	1 424,3	52,0	90,2	1 380,0	51,4	89,4	1 469,2	55,5	92,1
1997	1 467,8	52,9	92,4	1 423,8	52,0	91,4	1 526,8	57,8	97,5
1998	1 431,1	50,6	88,5	1 408,4	50,0	87,5	1 423,2	54,1	93,8

\*) Von Frauen im Alter von 15 bis unter 45 Jahren. – Text zur allgemeinen und zusammengefaßten Fruchtbarkeitsziffer in den Erläuterungen auf Seite 12.

42. Altersspezifische Fruchtbarkeitsziffern\*) in Baden-Württemberg 1997 und 1998

Alter der Mutter in Jahren	Gesamtbevölkerung				Deutsche				Ausländer	
	zusammen		verheirateter Mütter		zusammen		verheirateter Mütter		zusammen	
	1997	1998	1997	1998	1997	1998	1997	1998	1997	1998
15	0,5	0,4	111,1	230,8	0,5	0,4	–	–	0,5	0,9
16	1,9	1,6	388,9	202,5	1,1	1,2	1 500,0	600,0	5,9	4,1
17	5,7	5,4	454,5	434,4	4,1	3,9	697,7	750,0	13,1	13,9
18	12,8	11,5	440,4	385,2	9,6	8,4	606,3	443,2	27,7	26,6
19	21,7	19,8	382,7	346,3	15,9	14,6	408,1	378,7	47,2	43,5
20	32,8	31,1	374,0	352,9	22,9	23,6	357,4	366,6	72,1	63,0
21	41,7	41,7	332,3	330,3	30,5	32,6	322,8	334,4	83,8	76,8
22	52,1	50,7	307,1	304,1	40,2	40,8	302,0	303,6	92,4	86,8
23	62,1	59,9	284,3	276,4	49,2	49,5	278,2	268,0	103,8	95,2
24	70,0	68,7	262,1	258,0	58,2	60,5	260,5	266,4	107,7	95,0
25	79,0	78,0	297,4	295,5	71,2	72,4	248,5	251,6	106,0	96,0
26	87,6	84,5	272,6	268,6	83,9	82,0	239,2	233,4	102,1	93,2
27	96,6	93,0	255,6	244,3	96,9	94,3	232,7	226,6	95,6	88,0
28	104,8	98,8	205,0	200,8	106,5	101,5	217,1	212,9	96,1	87,1
29	110,4	106,8	193,8	192,4	115,1	112,0	208,0	205,8	85,0	81,0
30	111,5	106,9	177,0	174,9	117,4	112,7	191,1	187,0	76,3	75,1
31	106,4	104,8	156,8	158,5	112,2	110,7	168,9	169,8	70,6	68,6
32	98,2	94,5	136,4	134,0	103,0	99,4	145,7	142,9	67,8	63,5
33	83,4	82,9	110,3	111,1	87,1	87,1	117,1	118,1	58,4	55,9
34	70,5	71,3	89,0	90,7	73,4	75,2	94,2	96,7	49,3	44,1
35	58,8	58,9	72,5	73,6	60,7	60,9	76,1	77,7	44,9	43,5
36	46,2	46,7	54,8	55,9	47,9	48,4	57,8	58,5	32,4	34,0
37	36,5	35,9	42,5	42,0	37,7	37,4	44,7	44,2	27,2	23,2
38	25,7	27,2	29,3	30,9	26,6	27,9	30,8	32,1	18,6	21,4
39	19,7	18,7	22,3	21,0	20,5	19,2	23,5	22,0	13,2	14,8
40	12,6	13,2	14,0	14,6	13,0	13,5	14,6	15,1	9,9	10,5
41	8,9	8,8	9,8	9,7	8,9	9,0	9,8	10,0	9,2	7,1
42	5,0	5,0	5,6	5,4	5,0	5,1	5,7	5,6	5,0	4,4
43	3,1	2,8	3,2	3,0	3,1	2,7	3,2	3,0	2,9	3,6
44	1,6	1,6	1,6	1,8	1,5	1,5	1,5	1,7	2,1	2,4
15 – 44 <sup>1)</sup>	52,9	50,6	92,4	88,5	52,0	50,0	91,4	87,5	57,8	54,1
45	0,9	0,8	1,0	0,8	0,8	0,6	1,0	0,7	1,1	1,7
46	0,3	0,3	0,3	0,3	0,3	0,3	0,3	0,3	0,3	0,3
47	0,2	0,2	0,2	0,2	0,2	0,2	0,2	0,2	0,3	0,1
48	0,1	0,1	0,1	0,1	0,1	0,0	0,1	0,0	0,1	0,5
49	0,0	0,0	0,0	0,1	–	0,0	–	0,0	0,1	0,2
Zusammengefaßte Fruchtbarkeitsziffer	1 469,3	1 432,5	X	X	1 425,2	1 409,5	X	X	1 528,7	1 426,0

\*) Lebendgeborene auf 1 000 Frauen des gleichen Alters der jeweiligen Bevölkerung. – 1) Text zur allgemeinen und zusammengefaßten Fruchtbarkeitsziffer in den Erläuterungen auf Seite 12.

43. Lebendgeborene sowie allgemeine und altersspezifische Fruchtbarkeitsziffern 1998 in den Stadt- und Landkreisen Baden-Württembergs

Kreis Regierungsbezirk Land	Lebend- geborene ins- gesamt	darunter nach dem Alter der Mütter von ... bis unter ... Jahren							Allge- meine Frucht- barkeit- ziffern <sup>1)</sup> (15 – 49)	darunter altersspezifische Fruchtbarkeitsziffern von Müttern im Alter von ... bis ... Jahren <sup>2)</sup>						
		unter	20	25	30	35	40	45		unter	20	25	30	35	40	45
		20	– 25	– 30	– 35	– 40	– 45	– 50		20	– 25	– 30	– 35	– 40	– 45	– 50
Stadtkreis																
Stuttgart, Landeshauptstadt	5 597	107	736	1 616	2 088	886	157	5	38,8	8,1	39,6	65,9	77,1	38,6	8,1	0,3
Landkreise																
Böblingen	4 175	75	563	1 220	1 587	643	83	4	47,4	7,9	57,3	93,8	99,8	43,2	6,4	0,3
Esslingen	5 408	88	633	1 589	2 174	824	97	3	45,3	7,0	47,9	90,1	99,5	41,0	5,6	0,2
Göppingen	2 633	52	356	874	940	367	43	1	44,0	7,5	52,3	100,0	91,0	36,9	4,9	0,1
Ludwigsburg	5 314	79	731	1 576	2 042	774	108	4	44,9	6,2	56,2	90,6	95,1	38,7	6,2	0,2
Rems-Murr-Kreis	4 493	65	530	1 387	1 729	689	89	2	46,4	6,3	50,5	96,7	97,1	41,6	6,3	0,2
Stadtkreis																
Heilbronn	1 238	43	252	382	384	146	28	3	43,9	13,5	71,7	88,6	79,5	32,4	7,0	0,8
Landkreise																
Heilbronn	3 495	71	541	1 110	1 244	470	57	2	46,0	8,1	65,5	101,6	91,6	36,0	5,1	0,2
Hohenlohekreis	1 137	23	147	386	398	160	23	–	44,6	7,5	48,0	103,8	91,1	37,4	6,1	–
Schwäbisch Hall	2 083	42	308	698	697	289	47	2	47,1	7,7	61,1	112,1	92,8	39,3	7,0	0,3
Main-Tauber-Kreis	1 410	26	187	446	522	200	28	1	43,7	6,6	50,2	98,3	96,3	37,5	5,8	0,2
Heidenheim	1 461	29	224	516	513	158	20	1	46,1	7,3	61,5	113,2	97,1	29,4	4,3	0,2
Ostalbkreis	3 627	76	504	1 192	1 316	476	61	2	48,7	8,3	55,9	108,2	105,8	38,7	5,7	0,2
Regierungsbezirk Stuttgart	42 071	776	5 712	12 992	15 634	6 082	841	30	44,8	7,5	52,8	92,2	93,1	38,8	6,2	0,2
Stadtkreise																
Baden-Baden	401	13	48	106	155	70	9	–	33,5	11,3	38,4	62,2	71,2	34,6	4,9	–
Karlsruhe	2 739	54	376	768	1 010	446	78	6	40,7	9,1	47,1	68,6	80,2	39,5	8,4	0,7
Landkreise																
Karlsruhe	4 328	75	526	1 308	1 669	658	87	4	43,1	6,9	51,2	94,8	94,0	37,2	5,7	0,3
Rastatt	2 176	49	268	680	822	309	48	–	40,9	8,3	49,0	93,8	88,9	33,3	5,8	–
Stadtkreise																
Heidelberg	1 184	19	102	298	481	239	41	3	29,1	6,3	15,5	39,1	62,0	37,3	8,3	0,7
Mannheim	2 922	106	567	846	933	396	71	2	38,3	15,0	62,3	69,9	63,0	31,4	6,7	0,2
Landkreise																
Neckar-Odenwald-Kreis	1 488	29	212	516	537	169	25	–	42,4	6,8	55,4	104,9	90,8	27,7	4,7	–
Rhein-Neckar-Kreis	5 310	103	595	1 533	2 124	846	102	7	41,9	7,8	46,6	85,3	92,5	37,6	5,3	0,4
Stadtkreis																
Pforzheim	1 215	36	221	379	387	162	29	1	43,3	11,5	64,5	89,6	80,4	36,2	7,2	0,3
Landkreise																
Calw	1 730	34	252	523	599	285	35	2	45,7	7,6	58,7	100,0	87,8	44,1	6,3	0,4
Enzkreis	2 150	35	224	680	832	336	42	1	47,5	6,9	49,9	108,0	100,9	41,7	6,1	0,2
Freudenstadt	1 268	17	174	400	451	204	21	1	44,0	5,0	51,2	91,1	88,7	41,9	5,1	0,3
Regierungsbezirk Karlsruhe	26 911	570	3 565	8 037	10 000	4 120	588	27	41,3	8,4	48,9	83,1	84,6	36,9	6,2	0,3
Stadtkreis																
Freiburg im Breisgau	1 985	42	233	516	728	385	79	2	35,0	9,5	26,1	52,1	67,2	41,1	10,9	0,3
Landkreise																
Breisgau-Hochschwarzwald	2 566	38	260	760	1 044	396	64	4	43,6	5,7	40,2	90,0	100,3	40,0	7,3	0,5
Emmendingen	1 585	36	161	479	655	219	33	2	43,5	8,7	43,0	95,9	102,1	34,1	5,9	0,4
Ortenaukreis	4 301	89	548	1 333	1 598	634	97	2	44,5	7,9	51,9	97,4	93,4	38,7	6,7	0,2
Rottweil	1 537	29	198	462	580	235	33	–	48,0	7,3	57,7	103,1	103,3	42,8	7,0	–
Schwarzwald-Baar-Kreis	2 142	48	290	661	793	304	46	–	44,3	8,3	54,7	98,4	96,7	37,1	6,4	–
Tuttlingen	1 481	43	237	492	506	173	27	3	47,8	11,1	66,1	111,9	98,0	32,9	5,9	0,7
Konstanz	2 676	54	315	756	1 063	416	67	3	41,5	8,5	41,6	78,4	85,4	37,5	7,3	0,4
Lörrach	2 185	40	319	691	794	299	41	1	42,0	6,9	62,1	94,7	83,4	31,8	5,3	0,1
Waldshut	1 751	36	255	567	604	257	31	1	44,4	7,5	60,9	99,7	85,7	38,3	5,3	0,2
Regierungsbezirk Freiburg	22 209	455	2 816	6 717	8 365	3 318	518	18	43,0	8,0	47,8	89,3	90,2	37,6	6,9	0,3
Landkreise																
Reutlingen	3 018	49	351	968	1 109	478	61	2	45,2	6,7	46,6	97,2	92,3	42,0	6,2	0,2
Tübingen	2 420	36	238	639	980	460	64	3	43,5	6,4	35,3	74,8	93,2	46,6	8,0	0,5
Zollernalbkreis	2 020	43	279	657	745	268	28	–	44,9	8,3	56,6	104,1	94,8	34,5	4,1	–
Stadtkreis																
Ulm	1 238	32	211	346	414	203	31	1	43,0	10,2	54,5	74,7	84,3	45,3	7,7	0,3
Landkreise																
Alb-Donau-Kreis	2 225	40	241	682	926	281	51	4	51,1	7,6	49,1	109,6	120,6	38,2	8,0	0,7
Biberach	2 260	35	266	671	900	331	57	–	52,4	6,5	54,6	107,6	120,7	45,2	9,0	–
Bodenseekreis	2 120	30	238	640	776	379	55	2	45,5	5,4	47,2	97,2	95,6	48,3	8,0	0,3
Ravensburg	3 013	48	343	976	1 162	411	69	4	46,6	6,3	45,8	99,8	100,9	38,3	7,5	0,5
Sigmaringen	1 551	30	237	487	568	193	35	1	48,9	7,6	64,8	103,3	98,6	36,4	7,9	0,3
Regierungsbezirk Tübingen	19 865	343	2 404	6 066	7 580	3 004	451	17	46,6	7,0	49,0	96,3	100,0	41,7	7,3	0,3
Baden-Württemberg	111 056	2 144	14 497	33 812	41 579	16 524	2 398	92	43,9	7,7	50,9	93,3	91,9	38,0	6,4	0,3

1) Alter ermittelt als Differenz zwischen Geburts- und Berichtsjahr. – 2) Lebendgeborene auf 1 000 Frauen des gleichen Alters der jeweiligen Bevölkerung (15-49).  
Text zur allgemeinen Fruchtbarkeit in den Erläuterungen auf Seite 12.

44. Fruchtbarkeitsziffern der Mütter der Geburtsjahre 1935 bis 1970\*) in Baden-Württemberg

Alter in Jahren¹)	Geburtsjahr der Mutter																	
	1935	1936	1937	1938	1939	1940	1941	1942	1943	1944	1945	1946	1947	1948	1949	1950	1951	1952
15	0,2	0,5	0,3	0,4	0,5	0,8	0,5	0,4	0,8	0,6	0,7	0,9	1,1	0,7	0,9	1,0	1,0	0,7
16	2,7	1,9	2,1	2,5	2,5	2,5	2,6	2,5	3,0	3,6	5,2	4,5	4,9	5,1	5,4	5,3	4,6	4,4
17	9,7	9,7	8,8	9,3	11,0	11,2	10,3	13,3	14,1	16,7	17,5	19,4	18,5	19,8	19,7	19,1	19,7	20,8
18	24,3	26,4	24,9	26,5	29,3	26,3	29,7	31,3	34,1	36,7	45,1	46,2	45,5	47,4	48,6	48,4	51,0	47,8
19	45,4	46,1	50,0	50,7	51,1	54,6	54,4	60,3	61,9	67,2	76,3	77,7	83,5	83,3	84,0	81,0	81,2	77,5
Summe 15 – 19	82,3	84,6	86,1	89,4	94,4	95,4	97,5	107,8	113,9	124,8	144,8	148,7	153,5	156,3	158,6	154,8	157,5	151,2
20	71,3	73,4	73,5	76,3	80,2	80,5	87,8	87,9	95,6	97,9	105,9	114,4	114,7	111,6	108,1	100,1	95,0	83,0
21	97,7	94,7	96,0	102,6	102,9	113,7	111,8	113,1	118,5	124,3	137,1	138,5	135,8	125,7	113,9	109,8	96,0	83,6
22	121,0	122,3	125,5	125,4	136,4	139,0	142,5	142,1	142,9	149,7	155,2	152,7	139,3	125,1	121,2	107,0	94,1	91,5
23	140,0	138,2	142,8	157,1	159,1	159,6	160,1	157,9	160,1	161,6	153,5	145,7	131,0	128,6	116,2	104,8	102,2	98,9
24	154,9	156,4	168,6	172,9	173,5	172,2	167,4	167,2	164,3	156,0	141,9	133,8	129,7	117,8	110,5	114,7	105,4	108,1
Summe 20 – 24	584,9	585,0	606,4	634,3	652,1	665,0	669,6	668,2	681,4	689,5	693,6	685,1	650,5	608,8	569,9	536,4	492,7	465,1
25	166,0	174,5	172,5	178,1	179,2	175,3	173,2	165,7	157,1	142,5	133,9	130,3	119,2	110,7	114,5	112,2	109,7	106,6
26	180,8	179,6	180,4	180,5	176,1	174,6	167,5	156,7	142,6	132,0	127,8	117,0	109,6	111,5	113,3	114,1	108,9	109,9
27	170,8	173,6	176,4	170,5	169,5	162,7	153,8	137,9	126,3	121,9	111,6	108,3	107,4	107,0	110,8	110,9	105,7	109,9
28	165,6	165,5	162,6	161,8	153,5	145,8	131,6	119,9	114,9	104,7	95,2	99,7	100,1	103,3	102,2	101,9	104,8	115,2
29	155,7	148,0	147,4	143,5	134,4	124,9	110,8	104,6	97,7	86,4	89,9	90,2	94,1	91,8	96,2	100,5	102,5	106,3
Summe 25 – 29	838,9	841,2	839,3	834,4	812,7	783,3	736,9	684,8	638,6	587,5	558,4	545,5	530,4	524,3	537,0	539,6	531,6	547,9
30	134,6	135,9	133,1	123,5	116,4	102,5	98,1	88,4	79,1	81,3	81,8	83,7	82,2	83,6	89,9	95,8	92,7	95,2
31	124,2	117,2	112,3	103,7	92,4	85,3	78,6	70,1	69,0	68,3	69,7	70,7	72,2	74,3	81,5	83,1	82,3	79,2
32	104,5	100,1	93,9	81,2	75,8	67,8	61,7	60,7	57,2	58,9	59,0	59,4	62,6	69,0	71,1	69,8	66,2	67,7
33	86,4	83,2	71,4	68,6	60,8	51,3	52,3	48,6	50,6	46,8	51,1	51,8	55,3	55,6	57,4	56,4	55,3	56,5
34	72,4	64,0	58,5	52,0	46,3	44,4	42,4	41,7	41,2	38,9	41,9	44,9	45,3	46,3	44,1	45,7	46,8	50,7
Summe 30 – 34	522,1	500,4	469,2	429,0	391,7	351,3	333,1	309,5	297,1	294,2	303,5	310,5	317,6	328,8	344,0	350,8	343,3	349,3
35	56,3	51,0	44,7	39,7	37,7	34,6	34,5	32,7	32,5	33,2	36,6	37,9	37,1	34,8	37,3	37,4	42,4	42,1
36	43,1	38,8	34,8	30,8	29,2	27,6	24,9	26,2	26,7	27,8	29,8	29,2	27,6	27,4	29,6	31,7	34,0	35,4
37	34,5	29,6	25,9	23,7	22,2	20,9	19,3	20,6	21,8	23,2	22,3	21,1	21,9	21,1	24,3	25,4	26,8	28,5
38	23,8	20,7	19,4	18,5	16,3	15,1	15,7	17,7	17,4	17,3	17,3	15,7	16,0	17,6	18,6	19,3	20,7	21,6
39	17,5	16,5	14,8	12,7	11,3	11,2	11,7	12,3	11,7	11,3	10,6	11,3	12,2	12,8	13,8	13,6	15,0	15,8
Summe 35 – 39	175,2	156,6	139,6	125,4	116,7	109,4	106,1	109,5	110,1	112,8	116,6	115,2	114,8	113,7	123,6	127,4	138,9	143,4
40	12,2	11,2	9,9	8,3	8,4	8,4	9,1	9,3	8,7	8,2	8,6	10,0	8,0	9,7	11,1	11,1	10,2	11,1
41	8,3	6,5	5,9	6,0	5,9	6,3	5,6	6,1	5,2	5,5	6,0	6,3	6,7	7,1	6,7	7,6	6,8	7,6
42	4,9	4,2	4,3	4,1	3,8	3,8	3,4	3,8	3,3	4,1	4,1	4,6	4,2	4,5	4,3	4,9	4,3	5,2
43	2,8	2,3	2,4	2,8	2,5	2,1	1,8	2,2	2,0	2,0	2,6	2,5	2,6	2,2	2,4	3,0	2,3	3,0
44	1,7	1,6	1,3	1,6	1,3	1,0	1,3	1,3	1,1	0,7	1,5	1,3	1,1	1,5	1,2	1,6	1,7	1,6
Summe 40 – 44	29,9	25,8	23,8	22,8	21,9	21,6	21,2	22,7	20,3	20,5	22,8	24,7	22,6	25,0	25,7	28,2	25,3	28,5
45	0,8	1,0	0,7	0,6	0,6	0,7	0,6	0,5	1,2	0,6	0,8	0,6	0,7	1,0	0,8	1,0	0,7	0,9
46	0,5	0,3	0,4	0,2	0,3	0,2	0,3	0,3	0,3	0,5	0,3	0,2	0,2	0,3	0,3	0,3	0,3	0,3
47	0,2	0,2	0,2	0,2	0,2	0,1	0,1	0,2	0,2	0,1	0,3	0,2	0,1	0,2	0,1	0,2	0,2	–
48	0,1	0,0	0,1	0,0	0,1	0,1	0,1	0,2	0,1	0,1	0,1	0,1	0,0	0,1	0,1	0,1	–	–
49	0,1	–	0,1	0,0	0,0	0,0	0,1	0,1	0,0	0,1	0,0	0,0	0,1	0,0	0,0	–	–	–
Summe 45 – 49	1,7	1,5	1,5	1,0	1,2	1,1	1,2	1,3	1,8	1,4	1,5	1,1	1,1	1,6	1,3	.	.	.

\*) Bitte beachten Sie hierzu die Erläuterungen auf Seite 12 zu "Kohortenanalyse". – 1) Summe der Addition der altersspezifischen Fruchtbarkeitsziffern.



Geburtsjahr der Mutter																		Alter in Jahren <sup>1)</sup>
1953	1954	1955	1956	1957	1958	1959	1960	1961	1962	1963	1964	1965	1966	1967	1968	1969	1970	
1,1	1,0	1,1	1,1	1,6	1,4	1,2	1,0	0,8	0,6	0,6	0,7	0,7	0,5	0,3	0,4	0,4	0,5	15
4,9	5,6	6,5	7,1	6,9	5,8	5,0	4,3	3,6	3,3	3,5	3,1	2,8	2,5	2,0	2,0	1,9	1,6	16
22,9	24,1	24,6	20,8	19,9	15,5	13,5	11,1	10,5	10,3	10,1	8,1	7,7	6,4	5,2	5,0	5,1	5,9	17
50,6	45,0	40,2	38,3	30,7	26,3	22,7	21,7	19,5	19,7	18,4	16,3	12,7	11,3	10,4	10,8	11,2	13,1	18
67,2	56,6	56,1	48,4	44,0	40,3	36,1	34,6	34,6	33,9	29,3	24,6	21,4	19,4	18,0	19,7	20,1	23,5	19
146,7	132,3	128,5	115,7	103,1	89,3	78,5	72,7	69,0	67,8	61,9	52,8	45,3	40,1	35,9	37,9	38,7	44,6	Summe 15 – 19
73,2	68,2	62,7	58,8	52,7	51,7	48,8	50,4	45,2	44,1	36,6	31,5	28,8	28,4	27,3	29,9	30,8	34,9	20
81,1	74,9	72,9	68,8	60,9	59,9	62,3	62,6	55,4	48,4	42,8	40,5	37,7	37,1	37,7	39,6	42,5	44,1	21
88,7	84,3	80,2	77,3	71,6	78,6	76,1	72,4	65,2	57,0	51,3	51,6	50,5	50,6	46,8	49,7	51,7	52,5	22
98,8	88,4	89,0	89,0	91,2	88,9	87,8	80,2	72,7	68,6	67,3	65,2	63,9	60,8	60,7	60,0	58,7	59,8	23
102,1	98,2	100,1	103,5	101,6	97,8	94,5	88,1	83,4	83,2	81,4	81,4	77,6	74,5	68,9	67,4	67,2	64,5	24
443,9	414,0	404,9	397,4	378,0	376,9	369,5	353,7	321,9	301,3	279,4	270,2	258,5	251,4	241,4	246,6	250,9	255,8	Summe 20 – 24
103,7	105,4	113,9	112,5	108,7	104,8	106,1	98,6	102,5	98,7	100,7	92,5	91,5	85,9	80,1	79,7	75,6	75,0	25
110,8	118,2	117,0	116,3	112,4	108,3	107,4	110,5	109,8	113,3	106,9	108,8	99,8	94,3	89,7	84,6	83,1	86,1	26
117,3	114,6	118,1	113,7	113,0	111,2	118,7	118,5	120,4	115,0	117,9	111,2	106,1	103,1	95,3	94,2	95,6	96,6	27
112,3	112,3	108,6	110,0	108,7	115,2	119,8	122,2	119,2	121,6	115,0	113,6	110,0	103,4	102,7	102,3	104,8	98,8	28
105,8	98,6	103,2	102,1	110,2	112,4	119,2	120,5	121,8	116,0	110,8	111,4	108,9	107,4	109,0	110,4	106,8	-	29
549,9	549,1	560,8	554,6	553,0	551,9	571,2	570,3	573,7	564,6	551,3	537,5	516,3	494,1	476,8	471,2	465,9	.	Summe 25 – 29
91,4	90,3	95,3	103,4	104,6	112,7	107,6	113,9	110,4	105,5	108,9	105,8	105,9	109,1	111,5	106,9	-	-	30
82,1	80,5	90,2	93,6	101,1	98,3	99,6	98,6	98,2	100,3	96,4	98,9	104,2	106,4	104,8	-	-	-	31
68,5	74,6	80,4	86,1	84,7	89,1	86,5	89,3	87,6	87,3	88,2	92,3	98,2	94,5	-	-	-	-	32
63,2	65,0	71,4	71,7	74,2	72,9	71,8	74,8	73,6	77,4	79,3	83,4	82,9	-	-	-	-	-	33
56,3	56,0	58,4	63,1	60,6	61,5	60,6	62,7	63,6	66,2	70,5	71,3	-	-	-	-	-	-	34
361,5	366,4	395,7	417,9	425,2	434,5	426,1	439,3	433,4	436,7	443,3	451,7	.	.	.	.	.	.	Summe 30 – 34
47,1	47,6	49,8	49,2	49,4	49,7	50,1	51,3	54,0	58,8	58,9	-	-	-	-	-	-	-	35
36,8	38,3	39,0	39,0	39,6	37,6	39,7	43,0	46,2	46,7	-	-	-	-	-	-	-	-	36
28,1	30,7	30,7	30,5	30,1	30,9	32,8	36,5	35,9	-	-	-	-	-	-	-	-	-	37
21,0	21,4	22,4	22,7	23,6	24,4	25,7	27,2	-	-	-	-	-	-	-	-	-	-	38
16,4	16,2	15,9	15,7	17,8	19,7	18,7	-	-	-	-	-	-	-	-	-	-	-	39
149,4	154,2	157,8	157,1	160,5	162,3	167,0	.	.	.	.	.	.	.	.	.	.	.	Summe 35 – 39
11,3	11,0	11,4	12,5	12,6	13,2	-	-	-	-	-	-	-	-	-	-	-	-	40
7,2	7,6	7,3	8,9	8,8	-	-	-	-	-	-	-	-	-	-	-	-	-	41
4,8	5,3	5,0	5,0	-	-	-	-	-	-	-	-	-	-	-	-	-	-	42
2,9	3,1	2,8	-	-	-	-	-	-	-	-	-	-	-	-	-	-	-	43
1,6	1,6	-	-	-	-	-	-	-	-	-	-	-	-	-	-	-	-	44
27,8	28,6	.	.	.	.	.	.	.	.	.	.	.	.	.	.	.	.	Summe 40 – 44
0,8	-	-	-	-	-	-	-	-	-	-	-	-	-	-	-	-	-	45
-	-	-	-	-	-	-	-	-	-	-	-	-	-	-	-	-	-	46
-	-	-	-	-	-	-	-	-	-	-	-	-	-	-	-	-	-	47
-	-	-	-	-	-	-	-	-	-	-	-	-	-	-	-	-	-	48
-	-	-	-	-	-	-	-	-	-	-	-	-	-	-	-	-	-	49
.	.	.	.	.	.	.	.	.	.	.	.	.	.	.	.	.	.	Summe 45 – 49

45. Kumulierte\*) Fruchtbarkeitsziffern der Mütter der Geburtsjahre 1935 bis 1969\*\*) in Baden-Württemberg

Alter in Jahren	Geburtsjahr der Mutter																	
	1935	1936	1937	1938	1939	1940	1941	1942	1943	1944	1945	1946	1947	1948	1949	1950	1951	1952
15	0,2	0,5	0,3	0,4	0,5	0,8	0,5	0,4	0,8	0,6	0,7	0,9	1,1	0,7	0,9	1,0	1,0	0,7
16	2,9	2,4	2,4	2,9	3,0	3,3	3,1	2,9	3,8	4,2	5,9	5,4	6,0	5,8	6,3	6,3	5,6	5,1
17	12,6	12,1	11,2	12,2	14,0	14,5	13,4	16,2	17,9	20,9	23,4	24,8	24,5	25,6	26,0	25,4	25,3	25,9
18	36,9	38,5	36,1	38,7	43,3	40,8	43,1	47,5	52,0	57,6	68,5	71,0	70,0	73,0	74,6	73,8	76,3	73,7
19	82,3	84,6	86,1	89,4	94,4	95,4	97,5	107,8	113,9	124,8	144,8	148,7	153,5	156,3	158,6	154,8	157,5	151,2
20	153,6	158,0	159,6	165,7	174,6	175,9	185,3	195,7	209,5	222,7	250,7	263,1	268,2	267,9	266,7	254,9	252,5	234,2
21	251,3	252,7	255,6	268,3	277,5	289,6	297,1	308,8	328,0	347,0	387,8	401,6	404,0	393,6	380,6	364,7	348,5	317,8
22	372,3	375,0	381,1	393,7	413,9	428,6	439,6	450,9	470,9	496,7	543,0	554,3	543,3	518,7	501,8	471,7	442,6	409,3
23	512,3	513,2	523,9	550,8	573,0	588,2	599,7	608,8	631,0	658,3	696,5	700,0	674,3	647,3	618,0	576,5	544,8	508,2
24	667,2	669,6	692,5	723,7	746,5	760,4	767,1	776,0	795,3	814,3	838,4	833,8	804,0	765,1	728,5	691,2	650,2	616,3
25	833,2	844,1	865,0	901,8	925,7	935,7	940,3	941,7	952,4	956,8	972,3	964,1	923,2	875,8	843,0	803,4	759,9	722,9
26	1014,0	1023,7	1045,4	1082,3	1101,8	1110,3	1107,8	1098,4	1095,0	1088,8	1100,1	1081,1	1032,8	987,3	956,3	917,5	868,8	832,8
27	1184,8	1197,3	1221,8	1252,8	1271,3	1273,0	1261,6	1236,3	1221,3	1210,7	1211,7	1189,4	1140,2	1094,3	1067,1	1028,4	974,5	942,7
28	1350,4	1362,8	1384,4	1414,6	1424,8	1418,8	1393,2	1356,2	1336,2	1315,4	1306,9	1289,1	1240,3	1197,6	1169,3	1130,3	1079,3	1057,9
29	1506,1	1510,8	1531,8	1558,1	1559,2	1543,7	1504,0	1460,8	1433,9	1401,8	1396,8	1379,3	1334,4	1289,4	1265,5	1230,8	1181,8	1164,2
30	1640,7	1646,7	1664,9	1681,6	1675,6	1646,2	1602,1	1549,2	1513,0	1483,1	1478,6	1463,0	1416,6	1373,0	1355,4	1326,6	1274,5	1259,4
31	1764,9	1763,9	1777,2	1785,3	1768,0	1731,5	1680,7	1619,3	1582,0	1551,4	1548,3	1533,7	1488,8	1447,3	1436,9	1409,7	1356,8	1338,6
32	1869,4	1864,0	1871,1	1866,5	1843,8	1799,3	1742,4	1680,0	1639,2	1610,3	1607,3	1593,1	1551,4	1516,3	1508,0	1479,5	1423,0	1406,3
33	1955,8	1947,2	1942,5	1935,1	1904,6	1850,6	1794,7	1728,6	1689,8	1657,1	1658,4	1644,9	1606,7	1571,9	1565,4	1535,9	1478,3	1462,8
34	2028,2	2011,2	2001,0	1987,1	1950,9	1895,0	1837,1	1770,3	1731,0	1696,0	1700,3	1689,8	1652,0	1618,2	1609,5	1581,6	1525,1	1513,5
35	2084,5	2062,2	2045,7	2026,8	1988,6	1929,6	1871,6	1803,0	1763,5	1729,2	1736,9	1727,7	1689,1	1653,0	1646,8	1619,0	1567,5	1555,6
36	2127,6	2101,0	2080,5	2057,6	2017,8	1957,2	1896,5	1829,2	1790,2	1757,0	1766,7	1756,9	1716,7	1680,4	1676,4	1650,7	1601,5	1591,0
37	2162,1	2130,6	2106,4	2081,3	2040,0	1978,1	1915,8	1849,8	1812,0	1780,2	1789,0	1778,0	1738,6	1701,5	1700,7	1676,1	1628,3	1619,5
38	2185,9	2151,3	2125,8	2099,8	2056,3	1993,2	1931,5	1867,5	1829,4	1797,5	1806,3	1793,7	1754,6	1719,1	1719,3	1695,4	1649,0	1641,1
39	2203,4	2167,8	2140,6	2112,5	2067,6	2004,4	1943,2	1879,8	1841,1	1808,8	1816,9	1805,0	1766,8	1731,9	1733,1	1709,0	1664,0	1656,9
40	2215,6	2179,0	2150,5	2120,8	2076,0	2012,8	1952,3	1889,1	1849,8	1817,0	1825,5	1815,0	1774,8	1741,6	1744,2	1720,1	1674,2	1668,0
41	2223,9	2185,5	2156,4	2126,8	2081,9	2019,1	1957,9	1895,2	1855,0	1822,5	1831,5	1821,3	1781,5	1748,7	1750,9	1727,7	1681,0	1675,6
42	2228,8	2189,7	2160,7	2130,9	2085,7	2022,9	1961,3	1899,0	1858,3	1826,6	1835,6	1825,9	1785,7	1753,2	1755,2	1732,6	1685,3	1680,8
43	2231,6	2192,0	2163,1	2133,7	2088,2	2025,0	1963,1	1901,2	1860,3	1828,6	1838,2	1828,4	1788,3	1755,4	1757,6	1735,6	1687,6	1683,8
44	2233,3	2193,6	2164,4	2135,3	2089,5	2026,0	1964,4	1902,5	1861,4	1829,3	1839,7	1829,7	1789,4	1756,9	1758,8	1737,2	1689,3	1685,4
45	2234,1	2194,6	2165,1	2135,9	2090,1	2026,7	1965,0	1903,0	1862,6	1829,9	1840,5	1830,3	1790,1	1757,9	1759,6	1738,2	1690,0	1686,3
46	2234,6	2194,9	2165,5	2136,1	2090,4	2026,9	1965,3	1903,3	1862,9	1830,4	1840,8	1830,5	1790,3	1758,2	1759,9	1738,5	1690,3	1686,6
47	2234,8	2195,1	2165,7	2136,3	2090,6	2027,0	1965,4	1903,5	1863,1	1830,5	1841,1	1830,7	1790,4	1758,4	1760,0	1738,7	1690,5	-
48	2234,9	2195,1	2165,8	2136,3	2090,7	2027,1	1965,5	1903,7	1863,2	1830,6	1841,2	1830,8	1790,4	1758,5	1760,1	1738,8	-	-
49	2235,0	2195,1	2165,9	2136,3	2090,7	2027,1	1965,6	1903,8	1863,2	1830,7	1841,2	1830,8	1790,5	1758,5	1760,1	-	-	-

\*) Kumulation der altersspezifischen Fruchtbarkeitsziffern von Alter zu Alter. – \*\*) Bitte beachten Sie hierzu die Erläuterungen auf Seite 12 zu "Kohortenanalyse".

Geburtsjahr der Mutter																	Alter in Jahren
1953	1954	1955	1956	1957	1958	1959	1960	1961	1962	1963	1964	1965	1966	1967	1968	1969	
1,1	1,0	1,1	1,1	1,6	1,4	1,2	1,0	0,8	0,6	0,6	0,7	0,7	0,5	0,3	0,4	0,4	15
6,0	6,6	7,6	8,2	8,5	7,2	6,2	5,3	4,4	3,9	4,1	3,8	3,5	3,0	2,3	2,4	2,3	16
28,9	30,7	32,2	29,0	28,4	22,7	19,7	16,4	14,9	14,2	14,2	11,9	11,2	9,4	7,5	7,4	7,4	17
79,5	75,7	72,4	67,3	59,1	49,0	42,4	38,1	34,4	33,9	32,6	28,2	23,9	20,7	17,9	18,2	18,6	18
146,7	132,3	128,5	115,7	103,1	89,3	78,5	72,7	69,0	67,8	61,9	52,8	45,3	40,1	35,9	37,9	38,7	19
219,9	200,5	191,2	174,5	155,8	141,0	127,3	123,1	114,2	111,9	98,5	84,3	74,1	68,5	63,2	67,8	69,5	20
301,0	275,4	264,1	243,3	216,7	200,9	189,6	185,7	169,6	160,3	141,3	124,8	111,8	105,6	100,9	107,4	112,0	21
389,7	359,7	344,3	320,6	288,3	279,5	265,7	258,1	234,8	217,3	192,6	176,4	162,3	156,2	147,7	157,1	163,7	22
488,5	448,1	433,3	409,6	379,5	368,4	353,5	338,3	307,5	285,9	259,9	241,6	226,2	217,0	208,4	217,1	222,4	23
590,6	546,3	533,4	513,1	481,1	466,2	448,0	426,4	390,9	369,1	341,3	323,0	303,8	291,5	277,3	284,5	289,6	24
694,3	651,7	647,3	625,6	589,8	571,0	554,1	525,0	493,4	467,8	442,0	415,5	395,3	377,4	357,4	364,2	365,2	25
805,1	769,9	764,3	741,9	702,2	679,3	661,5	635,5	603,2	581,1	548,9	524,3	495,1	471,7	447,1	448,8	448,3	26
922,4	884,5	882,4	855,6	815,2	790,5	780,2	754,0	723,6	696,1	666,8	635,5	601,2	574,8	542,4	543,0	543,9	27
1034,7	996,8	991,0	965,6	923,9	905,7	900,0	876,2	842,8	817,7	781,8	749,1	711,2	678,2	645,1	645,3	648,7	28
1140,5	1095,4	1094,2	1067,7	1034,1	1018,1	1019,2	996,7	964,6	933,7	892,6	860,5	820,1	785,6	754,1	755,7	755,5	29
1231,9	1185,7	1189,5	1171,1	1138,7	1130,8	1126,8	1110,6	1075,0	1039,2	1001,5	966,3	926,0	894,7	865,6	862,6	-	30
1314,0	1266,2	1279,7	1264,7	1239,8	1229,1	1226,4	1209,2	1173,2	1139,5	1097,9	1065,2	1030,2	1001,1	970,4	-	-	31
1382,5	1340,8	1360,1	1350,8	1324,5	1318,2	1312,9	1298,5	1260,8	1226,8	1186,1	1157,5	1128,4	1095,6	-	-	-	32
1445,7	1405,8	1431,5	1422,5	1398,7	1391,1	1384,7	1373,3	1334,4	1304,2	1265,4	1240,9	1211,3	-	-	-	-	33
1502,0	1461,8	1489,9	1485,6	1459,3	1452,6	1445,3	1436,0	1398,0	1370,4	1335,9	1312,2	-	-	-	-	-	34
1549,1	1509,4	1539,7	1534,8	1508,7	1502,3	1495,4	1487,3	1452,0	1429,2	1394,8	-	-	-	-	-	-	35
1585,9	1547,7	1578,7	1573,8	1548,3	1539,9	1535,1	1530,3	1498,2	1475,9	-	-	-	-	-	-	-	36
1614,0	1578,4	1609,4	1604,3	1578,4	1570,8	1567,9	1566,8	1534,1	-	-	-	-	-	-	-	-	37
1635,0	1599,8	1631,8	1627,0	1602,0	1595,2	1593,6	1594,0	-	-	-	-	-	-	-	-	-	38
1651,4	1616,0	1647,7	1642,7	1619,8	1614,9	1612,3	-	-	-	-	-	-	-	-	-	-	39
1662,7	1627,0	1659,1	1655,2	1632,4	1628,1	-	-	-	-	-	-	-	-	-	-	-	40
1669,9	1634,6	1666,4	1664,1	1641,2	-	-	-	-	-	-	-	-	-	-	-	-	41
1674,7	1639,9	1671,4	1669,1	-	-	-	-	-	-	-	-	-	-	-	-	-	42
1677,6	1643,0	1674,2	-	-	-	-	-	-	-	-	-	-	-	-	-	-	43
1679,2	1644,6	-	-	-	-	-	-	-	-	-	-	-	-	-	-	-	44
1680,0	-	-	-	-	-	-	-	-	-	-	-	-	-	-	-	-	45
-	-	-	-	-	-	-	-	-	-	-	-	-	-	-	-	-	46
-	-	-	-	-	-	-	-	-	-	-	-	-	-	-	-	-	47
-	-	-	-	-	-	-	-	-	-	-	-	-	-	-	-	-	48
-	-	-	-	-	-	-	-	-	-	-	-	-	-	-	-	-	49

Schaubild 9

Allgemeine Fruchtbarkeitsziffern in den Stadt- und Landkreisen  
Baden-Württembergs 1998

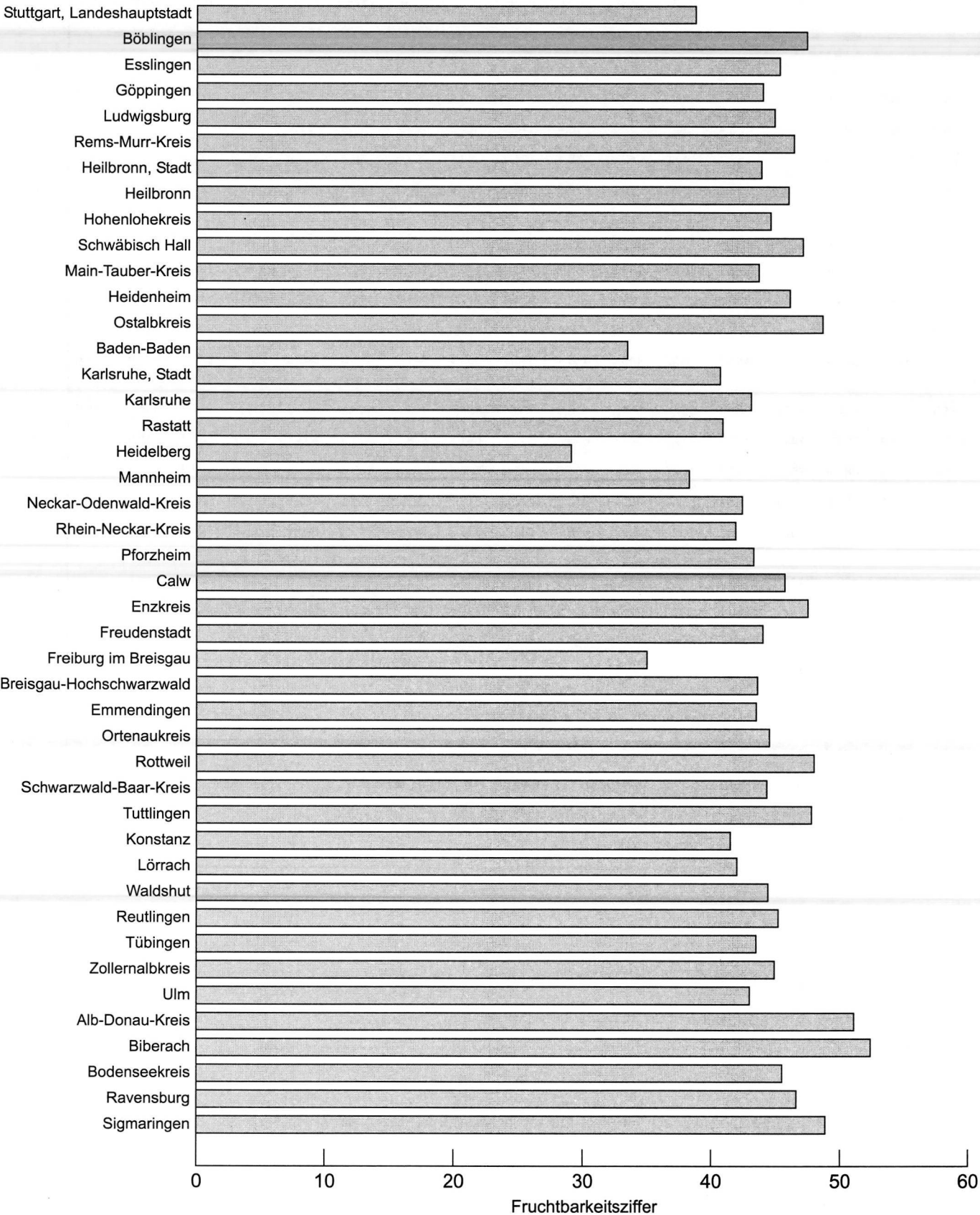

**46. Lebendgeborene miteinander verheirateter Eltern in Baden-Württemberg 1998 nach dem Eheschließungsjahr der Mutter und der Lebendgeburtenfolge**

Eheschließungsjahr	Lebendgeborene miteinander verheirateter Eltern insgesamt	Davon nach der Lebendgeburtenfolge als ... Kind						
		1.	2.	3.	4.	5.	6.	7. und weiteres
1998	8 732	8 087	566	74	3	2	–	–
1997	13 976	12 325	1 489	143	13	5	–	1
1996	11 717	7 566	3 848	271	29	3	–	–
1995	11 472	4 819	6 133	469	41	9	–	1
1994	10 163	3 010	6 243	824	71	12	1	2
1993	8 633	2 044	5 191	1 249	123	17	4	5
1992	7 191	1 429	3 962	1 541	217	36	5	1
1991	5 596	877	2 866	1 489	300	52	8	4
1990	4 587	670	2 143	1 349	323	77	14	11
1989	3 480	461	1 378	1 180	348	81	22	10
1988	2 732	271	1 029	987	318	89	29	9
1987	1 995	201	641	732	281	96	27	17
1986	1 530	126	435	563	273	82	24	27
1985	1 193	103	289	441	224	77	26	33
1984	899	59	198	339	159	76	39	29
1983	637	35	122	231	141	59	27	22
1982	456	32	71	172	96	45	21	19
1981	410	24	56	128	117	43	20	22
1980	289	17	40	107	66	26	14	19
1979	184	6	24	52	54	15	16	17
1978	121	10	14	28	31	14	6	18
1977 und früher	226	13	34	41	56	24	24	34
<b>Insgesamt</b>	<b>96 219</b>	<b>42 185</b>	<b>36 772</b>	<b>12 410</b>	<b>3 284</b>	<b>940</b>	<b>327</b>	<b>301</b>

Davon nach dem Zeitabstand<sup>1)</sup>

unter 6 Monaten	10 454	10 454	–	–	–	–	–	–
6 – 9 Monaten	2 547	2 536	5	3	2	1	–	–
9 – 12 Monaten	3 099	2 722	237	94	24	12	6	4
12 – 18 Monaten	9 046	5 156	2 731	759	238	89	37	36
18 – 24 Monaten	11 647	4 102	5 432	1 427	413	152	59	62
2 – 5 Jahren	42 081	12 077	21 800	6 005	1 461	443	147	148
5 – 10 Jahren	13 548	4 395	5 111	2 970	807	164	61	40
10 – 15 Jahren	1 891	629	533	540	158	26	4	1
15 und mehr Jahren	299	114	96	67	19	2	1	–
Mehrlingskinder <sup>2)</sup>	1 607	–	827	545	162	51	12	10

1) Zeitabstand von ... bis unter ... : Beim ersten Kind zwischen Eheschließung und Geburt, bei zweiten und weiteren Kindern Zeitabstand zur vorangegangenen Lebendgeburt. – 2) Zweite und weitere Mehrlingskinder aus einer Niederkunft.

**47. Lebend- und Totgeborene in Baden-Württemberg 1998 nach Geburtsgewicht, Geschlecht und Legitimität**

Geburtsgewicht von ... bis unter ... Gramm	Lebendgeborene		Davon Eltern				Totgeborene	
			miteinander verheiratet		nicht miteinander verheiratet			
	insgesamt	darunter männlich	insgesamt	darunter männlich	insgesamt	darunter männlich	insgesamt	darunter männlich
unter 1 000	513	256	393	201	120	55	118	63
1 000 – 1 500	696	349	571	285	125	64	38	20
1 500 – 2 000	1 450	726	1 225	607	225	119	42	24
2 000 – 2 500	4 244	1 992	3 536	1 664	708	328	48	27
unter 2 500	6 903	3 323	5 725	2 757	1 178	566	246	134
2 500 – 3 000	17 791	7 657	15 015	6 469	2 776	1 188	56	29
3 000 – 3 500	41 759	19 984	35 913	17 109	5 846	2 875	59	34
3 500 – 4 000	33 291	18 712	29 348	16 444	3 943	2 268	14	6
4 000 – 4 500	9 780	6 245	8 807	5 628	973	617	6	4
4 500 und mehr	1 526	1 087	1 408	999	118	88	6	3
2 500 und mehr	104 147	53 685	90 491	46 649	13 656	7 036	141	76
<b>Insgesamt<sup>1)</sup></b>	<b>111 056</b>	<b>57 010</b>	<b>96 219</b>	<b>49 407</b>	<b>14 837</b>	<b>7 603</b>	<b>387</b>	<b>210</b>

1) Einschließlich ohne Angabe.

48. Totgeborene, perinatale Sterbefälle sowie Säuglingssterbefälle in Baden-Württemberg 1998 nach Geburtsgewicht

Geburtsgewicht von ... bis unter ... Gramm	Totgeborene		Perinatale Sterbefälle		Säuglingssterbefälle	
	Anzahl	auf 1 000 Lebend- und Totgeborene	Anzahl	auf 1 000 Lebend- und Totgeborene	Anzahl	auf 1 000 Lebendgeborene
unter 1 000	118	187,0	209	331,2	132	257,3
1 000 – 1 500	38	51,8	54	73,6	41	58,9
1 500 – 2 000	42	28,2	70	46,9	45	31,0
2 000 – 2 500	48	11,2	64	14,9	47	11,1
unter 2 500	246	34,4	397	55,5	265	38,4
2 500 – 3 000	56	3,1	77	4,3	56	3,1
3 000 – 3 500	59	1,4	88	2,1	77	1,8
3 500 – 4 000	14	0,4	24	0,7	49	1,5
4 000 und mehr	12	1,1	19	1,7	18	1,6
2 500 und mehr	141	1,4	208	2,0	200	1,9
Insgesamt <sup>1)</sup>	387	3,5	608	5,5	471	4,2

1) Einschließlich ohne Angabe.

49. Lebendgeborene in Baden-Württemberg 1998 nach Geburtsgewicht und Körperlänge sowie gestorbene Säuglinge nach Geburtsgewicht und Lebensdauer

Geburtsgewicht von ... bis unter ... Gramm	Lebendgeborene					Gestorbene Säuglinge				
	insgesamt <sup>1)</sup>		davon mit einer Körperlänge von ... bis unter ... cm			insgesamt <sup>1)</sup>		darunter mit einer Lebensdauer		
	Anzahl	%	unter 45	45 – 55	55 und mehr	Anzahl	%	unter 24 Stunden	bis zu 7 Lebenstagen	bis zu 28 Lebenstagen
unter 1 000	513	0,5	513	–	–	132	28,0	71	91	113
1 000 – 1 500	696	0,6	674	21	–	41	8,7	7	16	22
1 500 – 2 000	1 450	1,3	1 068	381	–	45	9,6	9	28	31
2 000 – 2 500	4 244	3,8	573	3 666	4	47	10,0	6	16	21
unter 2 500	6 903	6,2	2 828	4 068	4	265	56,3	93	151	187
2 500 – 3 000	17 791	16,0	114	17 653	24	56	11,9	13	21	31
3 000 – 3 500	41 759	37,6	21	40 848	890	77	16,3	3	29	36
3 500 – 4 000	33 291	30,0	–	28 674	4 617	49	10,4	2	10	17
4 000 – 4 500	9 780	8,8	–	5 597	4 183	10	2,1	–	3	5
4 500 und mehr	1 526	1,4	–	393	1 133	8	1,7	1	4	4
2 500 und mehr	104 147	93,8	135	93 165	10 847	200	42,5	19	67	93
Insgesamt <sup>1)</sup>	111 056	100	2 963	97 233	10 851	471	100	112	221	283

1) Einschließlich ohne Angabe.

50. Säuglingssterblichkeit in den Stadt- und Landkreisen Baden-Württembergs seit 1973/75

Kreis Regierungsbezirk Land	Gestorbene im ersten Lebensjahr auf 1 000 Lebendgeborene												
	1973/75	1975/77	1977/79	1979/81	1981/83	1983/85	1985/87	1987/89	1989/91	1991/93	1993/95	1995/97	1996/98
Stadtkreis													
Stuttgart, Landeshauptstadt	17,0	13,2	11,5	11,0	9,6	7,9	7,2	7,4	7,1	5,7	5,5	4,8	4,6
Landkreise													
Böblingen	15,1	11,0	11,2	9,5	7,7	5,9	6,2	6,7	6,6	6,1	4,3	3,6	3,9
Esslingen	18,8	13,4	10,7	10,2	10,6	7,7	7,0	8,0	6,4	5,2	4,2	4,2	4,4
Göppingen	21,8	19,5	11,2	8,8	9,4	8,5	7,6	7,3	6,0	4,4	4,3	4,5	2,9
Ludwigsburg	17,1	13,1	10,3	9,8	8,9	8,1	6,9	5,7	6,2	5,5	4,9	4,4	4,9
Rems-Murr-Kreis	17,0	13,0	10,8	9,6	8,5	7,7	7,2	6,2	6,9	5,7	5,6	4,5	4,1
Stadtkreis													
Heilbronn	22,3	17,5	14,8	12,6	9,4	10,2	8,4	7,9	7,4	8,7	6,4	4,8	4,5
Landkreise													
Heilbronn	22,8	19,0	10,7	9,7	9,1	7,4	7,0	5,7	5,6	4,3	4,1	3,8	3,3
Hohenlohekreis	15,4	17,6	16,0	13,2	7,1	9,1	7,4	8,0	8,8	7,4	4,6	4,4	7,8
Schwäbisch Hall	20,0	14,4	13,4	13,2	10,6	8,3	6,8	8,0	5,8	4,9	6,5	4,1	4,6
Main-Tauber-Kreis	26,8	15,5	12,9	16,1	12,7	7,1	7,3	6,0	5,6	5,5	6,2	4,7	3,7
Landkreise													
Heidenheim	20,5	19,4	15,5	10,8	9,8	8,2	6,6	5,8	4,6	4,3	5,0	3,8	3,6
Ostalbkreis	20,1	15,7	13,8	11,1	11,1	9,9	8,9	6,8	6,9	5,7	5,6	4,6	4,9
Regierungsbezirk Stuttgart	18,8	14,6	11,8	10,6	9,5	8,0	7,2	6,8	6,5	5,5	5,0	4,3	4,3
Stadtkreise													
Baden-Baden	22,4	29,0	16,6	6,1	12,1	9,9	6,5	4,8	7,9	7,1	8,2	3,6	3,0
Karlsruhe	21,4	18,1	11,9	11,2	11,1	8,7	7,1	6,4	7,9	6,0	5,2	4,7	4,3
Landkreise													
Karlsruhe	17,4	14,7	10,9	8,7	8,0	9,0	7,5	6,6	6,4	5,5	4,8	5,0	4,1
Rastatt	20,7	17,6	12,9	12,1	11,3	9,5	9,0	7,0	5,1	6,2	5,0	4,7	5,2
Stadtkreise													
Heidelberg	21,2	18,3	12,2	11,7	10,2	6,0	6,2	7,7	5,5	5,2	5,8	5,4	3,2
Mannheim	22,5	17,8	15,8	12,4	11,8	11,1	12,3	10,4	8,0	6,8	5,9	3,6	3,6
Landkreise													
Neckar-Odenwald-Kreis	20,7	14,7	16,1	12,3	9,2	7,9	6,9	5,6	6,5	6,2	5,1	5,7	5,5
Rhein-Neckar-Kreis	18,7	14,6	9,6	9,5	9,7	7,7	6,2	6,4	5,7	4,5	5,9	4,6	4,3
Stadtkreis													
Pforzheim	19,1	16,7	10,9	7,8	7,7	10,7	8,5	5,8	5,7	4,5	7,3	7,0	6,1
Landkreise													
Calw	18,6	17,4	8,9	8,2	11,0	6,9	5,1	4,9	6,3	5,8	6,2	5,1	3,5
Enzkreis	15,8	14,1	12,4	8,1	6,5	5,1	6,1	6,8	7,7	5,8	6,2	4,7	3,1
Freudenstadt	16,0	13,7	10,3	11,2	9,7	6,1	6,9	6,1	5,2	6,1	6,2	5,4	4,9
Regierungsbezirk Karlsruhe	19,3	16,1	11,9	10,1	9,7	8,3	7,5	6,8	6,5	5,6	5,7	4,8	4,2
Stadtkreis													
Freiburg im Breisgau	15,3	10,5	7,8	9,7	8,3	6,9	5,4	6,5	6,9	5,6	5,4	3,6	3,6
Landkreise													
Breisgau-Hochschwarzwald	15,3	9,8	8,2	8,0	9,9	5,5	6,3	7,2	7,2	5,3	5,5	5,3	5,3
Emmendingen	14,4	12,1	9,3	9,1	6,0	6,8	5,6	4,5	5,8	5,7	4,4	4,6	4,6
Ortenaukreis	18,0	14,6	12,6	9,2	7,1	7,3	6,9	6,1	6,5	6,4	4,9	3,8	3,5
Landkreise													
Rottweil	13,5	13,9	8,1	9,3	9,0	6,4	5,2	4,2	6,1	6,0	4,7	6,1	5,8
Schwarzwald-Baar-Kreis	17,7	14,4	11,1	10,5	10,0	5,2	5,3	6,2	5,9	4,9	5,9	6,0	5,3
Tuttlingen	22,1	16,1	10,8	10,5	11,2	11,7	6,7	8,4	7,3	5,9	5,6	5,2	5,5
Landkreise													
Konstanz	18,3	14,9	10,6	7,3	6,9	6,6	6,0	5,0	4,6	5,0	4,3	4,0	4,7
Lörrach	10,1	7,1	6,0	7,4	7,5	6,4	7,3	7,0	5,7	6,6	5,6	4,7	5,1
Waldshut	17,5	14,0	9,9	6,4	9,2	8,3	6,7	4,7	5,6	3,1	3,3	4,6	5,7
Regierungsbezirk Freiburg	16,3	12,8	9,8	8,7	8,3	6,9	6,2	6,0	6,2	5,5	5,0	4,7	4,7
Landkreise													
Reutlingen	15,6	13,3	11,1	10,3	10,7	8,5	7,3	7,7	7,3	6,4	5,1	4,3	3,9
Tübingen	16,0	11,4	10,7	7,4	6,3	6,3	7,1	7,0	5,3	3,0	2,5	3,0	2,6
Zollernalbkreis	16,0	11,8	12,1	11,6	10,5	8,0	7,2	8,6	8,1	4,8	4,3	4,1	3,2
Stadtkreis													
Ulm	15,3	12,7	15,1	12,4	9,2	7,7	4,8	4,2	3,6	3,8	3,9	2,7	4,3
Landkreise													
Alb-Donau-Kreis	17,2	13,4	13,7	9,1	7,9	5,1	3,4	6,8	6,1	5,6	4,2	4,1	3,7
Biberach	18,3	16,8	12,7	12,1	9,9	7,5	7,2	7,6	6,0	4,5	4,8	4,3	4,6
Landkreise													
Bodenseekreis	19,5	15,9	12,6	10,2	8,6	4,9	4,4	6,9	5,1	4,3	3,9	4,0	4,6
Ravensburg	18,4	16,7	14,9	12,9	12,4	11,6	9,3	7,6	7,0	6,2	5,4	5,7	5,4
Sigmaringen	22,0	18,9	14,2	10,6	7,9	6,4	9,2	7,2	6,9	6,6	3,9	4,6	3,8
Regierungsbezirk Tübingen	17,5	14,5	12,8	10,7	9,5	7,6	6,8	7,2	6,4	5,1	4,3	4,2	4,1
Baden-Württemberg	18,2	14,6	11,6	10,1	9,3	7,7	7,0	6,7	6,4	5,5	5,1	4,5	4,3

# 51. Säuglingssterblichkeit und perinatale Sterblichkeit in Baden-Württemberg seit 1946

Jahr	Lebend-geborene	Gestorbene Säuglinge				Totgeborene		Perinatale Sterblichkeit	
		im 1. Lebensjahr		in den ersten 7 Lebenstagen				– Totgeborene und Gestorbene in den ersten 7 Lebenstagen –	
		Anzahl	auf 1 000 Lebend-geborene <sup>1)</sup>	Anzahl	auf 1 000 Lebend-geborene	Anzahl	auf 1 000 Lebend- und Totgeborene	Anzahl	auf 1 000 Lebend- und Totgeborene
1946	92 548	7 981	86,2	2 947	31,8	2 062	21,8	5 009	52,9
1947	99 062	7 663	77,4	2 759	27,9	1 971	19,5	4 730	46,8
1948	103 228	6 522	63,2	2 819	27,3	2 051	19,5	4 870	46,3
1949	107 191	5 771	53,8	2 691	25,1	2 226	20,3	4 917	44,9
1950	107 222	5 458	50,9	2 925	27,3	2 289	20,9	5 214	47,6
1951	106 297	5 239	49,3	2 846	26,8	2 240	20,6	5 086	46,9
1952	108 921	4 820	44,3	2 824	25,9	2 048	18,5	4 872	43,9
1953	110 634	4 584	41,4	2 548	23,0	2 040	18,1	4 588	40,7
1954	114 566	4 460	38,9	2 516	22,0	2 303	19,7	4 819	41,2
1955	118 015	4 346	36,8	2 634	22,3	2 312	19,2	4 946	41,1
1956	125 941	4 296	34,1	2 569	20,4	2 188	17,1	4 757	37,1
1957	130 302	4 268	32,8	2 470	19,0	2 287	17,2	4 757	35,9
1958	133 806	4 460	33,5	2 740	20,5	2 005	14,8	4 745	34,9
1959	140 842	4 274	30,6	2 712	19,3	2 179	15,2	4 891	34,2
1960	145 353	4 400	30,4	2 834	19,5	2 144	14,5	4 978	33,7
1961	152 487	4 393	29,0	2 876	18,9	2 094	13,5	4 970	32,2
1962	154 047	4 114	26,7	2 727	17,7	2 107	13,5	4 834	31,0
1963	158 750	4 044	25,6	2 732	17,2	1 917	11,9	4 649	28,9
1964	160 988	3 785	23,6	2 648	16,4	1 919	11,8	4 567	28,0
1965	158 742	3 687	23,2	2 634	16,6	1 861	11,6	4 495	28,0
1966	160 802	3 498	21,8	2 502	15,6	1 759	10,8	4 261	26,2
1967	155 617	3 219	20,6	2 255	14,5	1 629	10,4	3 884	24,7
1968	147 961	3 037	20,4	2 141	14,5	1 490	10,0	3 631	24,3
1969	140 087	3 051	21,6	2 184	15,6	1 390	9,8	3 574	25,3
1970	128 212	2 704	20,8	1 904	14,9	1 239	9,6	3 143	24,3
1971	123 871	2 566	20,6	1 749	14,1	1 137	9,1	2 886	23,1
1972	112 845	2 191	19,2	1 478	13,1	964	8,5	2 442	21,5
1973	102 875	2 022	19,5	1 299	12,6	800	7,7	2 099	20,2
1974	102 206	1 826	17,9	1 165	11,4	763	7,4	1 928	18,7
1975	97 019	1 649	16,9	995	10,3	632	6,5	1 627	16,7
1976	95 492	1 341	14,0	757	7,9	632	6,6	1 389	14,5
1977	90 981	1 147	12,5	633	7,0	519	5,7	1 152	12,6
1978	89 924	1 054	11,7	542	6,0	505	5,6	1 047	11,6
1979	92 425	964	10,5	507	5,5	475	5,1	982	10,6
1980	99 721	1 023	10,3	485	4,9	482	4,8	967	9,7
1981	100 673	974	9,7	433	4,3	452	4,5	885	8,8
1982	100 268	974	9,7	447	4,5	461	4,6	908	9,0
1983	95 447	816	8,5	416	4,4	383	4,0	799	8,3
1984	94 414	708	7,5	324	3,4	390	4,1	714	7,5
1985	94 442	679	7,2	289	3,1	344	3,6	633	6,7
1986	101 616	685	6,8	305	3,0	399	3,9	704	6,9
1987	103 590	732	7,1	320	3,1	324	3,1	644	6,2
1988	110 627	707	6,4	297	2,7	377	3,4	674	6,1
1989	111 600	752	6,7	313	2,8	366	3,3	679	6,1
1990	118 579	762	6,5	304	2,6	386	3,2	690	5,8
1991	117 528	709	6,0	258	2,2	388	3,3	646	5,5
1992	117 559	594	5,1	265	2,3	331	2,8	596	5,1
1993	117 982	628	5,3	257	2,2	351	3,0	608	5,1
1994	113 398	577	5,1	265	2,3	465	4,1	730	6,4
1995	112 459	534	4,7	238	2,1	466	4,1	704	6,2
1996	114 657	527	4,6	252	2,2	475	4,1	727	6,3
1997	116 419	485	4,2	219	1,9	501	4,3	720	6,2
1998	111 056	471	4,2	221	2,0	387	3,5	608	5,5

1) Ab 1958 unter Berücksichtigung der Geburtenentwicklung der letzten 13 Monate.



52. Gestorbene Säuglinge in den Stadt- und Landkreisen Baden-Württembergs 1998 nach dem Geburtsgewicht

Kreis Regierungsbezirk Land	Gestorbene im ersten Lebensjahr <sup>1)</sup>	Davon mit einem Geburtsgewicht von ... bis unter ... Gramm						
		unter	1 500	2 000	2 500	3 000	3 500	4 000
		1 500	– 2 000	– 2 500	– 3 000	– 3 500	– 4 000	und mehr
Stadtkreis								
Stuttgart, Landeshauptstadt	21	10	2	1	2	3	3	–
Landkreise								
Böblingen	16	4	4	4	3	1	0	–
Esslingen	21	7	1	1	2	6	4	–
Göppingen	3	2	–	–	1	–	–	–
Ludwigsburg	27	11	5	4	2	4	1	–
Rems-Murr-Kreis	19	11	2	2	0	2	1	1
Stadtkreis								
Heilbronn	4	1	1	–	1	1	–	–
Landkreise								
Heilbronn	11	3	–	1	1	1	4	1
Hohenlohekreis	14	6	1	–	3	2	1	1
Schwäbisch Hall	13	3	1	2	2	3	1	–
Main-Tauber-Kreis	7	2	–	–	1	2	1	–
Landkreise								
Heidenheim	5	1	1	1	2	–	–	–
Ostalbkreis	19	13	1	1	1	2	1	–
Regierungsbezirk Stuttgart	180	74	19	17	21	27	17	3
Stadtkreise								
Baden-Baden	2	–	–	1	1	–	–	–
Karlsruhe	13	6	1	2	1	2	1	–
Landkreise								
Karlsruhe	10	2	–	–	2	4	2	–
Rastatt	15	4	2	4	–	3	–	1
Stadtkreise								
Heidelberg	3	–	–	1	1	1	–	–
Mannheim	17	4	1	5	1	1	4	–
Landkreise								
Neckar-Odenwald-Kreis	7	2	1	–	1	1	1	1
Rhein-Neckar-Kreis	26	8	3	1	3	4	4	3
Stadtkreis								
Pforzheim	6	2	1	1	–	2	–	–
Landkreise								
Calw	5	2	1	1	1	–	–	–
Enzkreis	5	1	–	2	1	1	–	–
Freudenstadt	6	2	1	–	–	–	1	2
Regierungsbezirk Karlsruhe	115	33	11	18	12	19	13	7
Stadtkreis								
Freiburg im Breisgau	7	3	–	1	1	–	1	1
Landkreise								
Breisgau-Hochschwarzwald	15	9	1	1	2	2	–	–
Emmendingen	9	1	1	–	1	5	1	–
Ortenaukreis	16	3	1	1	3	3	3	2
Landkreise								
Rottweil	6	3	1	2	–	–	–	–
Schwarzwald-Baar-Kreis	10	2	–	–	2	4	2	–
Tuttlingen	7	2	–	1	3	–	1	–
Landkreise								
Konstanz	11	6	–	–	1	2	1	–
Lörrach	10	7	–	–	1	2	–	–
Waldshut	12	5	5	–	1	–	1	–
Regierungsbezirk Freiburg	103	41	9	6	15	18	10	3
Landkreise								
Reutlingen	13	8	–	–	1	2	–	2
Tübingen	3	1	–	–	–	1	1	–
Zollernalbkreis	2	–	–	1	–	1	–	–
Stadtkreis								
Ulm	8	5	1	–	1	–	–	–
Landkreise								
Alb-Donau-Kreis	7	2	2	1	1	–	1	–
Biberach	13	4	1	1	1	3	2	1
Landkreise								
Bodenseekreis	12	2	1	1	2	2	3	1
Ravensburg	13	3	1	1	2	3	2	1
Sigmaringen	2	–	–	1	–	1	–	–
Regierungsbezirk Tübingen	73	25	6	6	8	13	9	5
Baden-Württemberg	471	173	45	47	56	77	49	18

1) Einschließlich unbekannt.

**53. Gestorbene Säuglinge in den Stadt- und Landkreisen Baden-Württembergs 1996 bis 1998**

Kreis Region Regierungsbezirk Land	1996	1997	1998	Insgesamt		Darunter mit einer Lebensdauer ..		
				Anzahl	auf 1000 Lebend- geborene	unter 24 Stunden	unter 7 Tagen	unter 28 Tagen
Stadtkreis Stuttgart, Landeshauptstadt	35	23	21	79	4,6	31	42	56
Landkreise								
Böblingen	18	15	16	49	3,9	10	23	33
Esslingen	23	30	21	74	4,4	16	29	38
Göppingen	11	10	3	24	2,9	7	8	13
Ludwigsburg	34	20	27	81	4,9	22	45	57
Rems-Murr-Kreis	21	17	19	57	4,1	16	29	38
Region Stuttgart	142	115	107	364	4,3	102	176	235
Stadtkreis Heilbronn	4	9	4	17	4,5	4	7	9
Landkreise								
Heilbronn	11	14	11	36	3,3	9	17	19
Hohenlohekreis	8	6	14	28	7,8	7	11	17
Schwäbisch Hall	10	7	13	30	4,6	4	10	16
Main-Tauber-Kreis	5	4	7	16	3,7	2	6	11
Region Franken	38	40	49	127	4,4	26	51	72
Landkreise								
Heidenheim	5	6	5	16	3,6	4	8	9
Ostalbkreis	17	17	19	53	4,9	21	29	33
Region Ostwürttemberg	22	23	24	69	4,5	25	37	42
Regierungsbezirk Stuttgart	202	178	180	560	4,3	153	264	349
Stadtkreise								
Baden-Baden	1	1	2	4	3,0	2	3	3
Karlsruhe	8	14	13	35	4,3	11	16	22
Landkreise								
Karlsruhe	22	22	10	54	4,1	10	25	34
Rastatt	8	12	15	35	5,2	5	18	20
Region Mittlerer Oberrhein	39	49	40	128	4,3	28	62	79
Stadtkreise								
Heidelberg	5	4	3	12	3,2	3	6	8
Mannheim	7	8	17	32	3,6	5	12	15
Landkreise								
Neckar-Odenwald-Kreis	11	8	7	26	5,5	9	15	17
Rhein-Neckar-Kreis	21	23	26	70	4,3	16	32	41
Region Unterer Neckar	44	43	53	140	4,1	33	65	81
Stadtkreis Pforzheim	7	10	6	23	6,1	4	8	13
Landkreise								
Calw	8	6	5	19	3,5	5	7	9
Enzkreis	6	9	5	20	3,1	4	11	14
Freudenstadt	6	8	6	20	4,9	5	8	10
Region Nordschwarzwald	27	33	22	82	4,2	18	34	46
Regierungsbezirk Karlsruhe	110	125	115	350	4,2	79	161	206
Stadtkreis Freiburg im Breisgau	6	9	7	22	3,6	8	11	14
Landkreise								
Breisgau-Hochschwarzwald	15	12	15	42	5,3	12	20	28
Emmendingen	6	8	9	23	4,6	8	11	12
Ortenaukreis	17	14	16	47	3,5	11	20	27
Region Südlicher Oberrhein	44	43	47	134	4,1	39	62	81
Landkreise								
Rottweil	10	12	6	28	5,8	10	17	18
Schwarzwald-Baar-Kreis	18	8	10	36	5,3	10	17	22
Tuttlingen	11	7	7	25	5,5	10	17	19
Region Schwarzwald-Baar-Heuberg	39	27	23	89	5,5	30	51	59
Landkreise								
Konstanz	10	17	11	38	4,7	14	20	23
Lörrach	14	11	10	35	5,1	8	14	21
Waldshut	11	8	12	31	5,7	8	16	20
Region Hochrhein-Bodensee	35	36	33	104	5,1	30	50	64
Regierungsbezirk Freiburg	118	106	103	327	4,7	99	163	204
Landkreise								
Reutlingen	14	9	13	36	3,9	5	12	20
Tübingen	8	8	3	19	2,6	6	11	11
Zollernalbkreis	6	12	2	20	3,2	6	8	11
Region Neckar-Alb	28	29	18	75	3,3	17	31	42
Stadtkreis Ulm	5	3	8	16	4,3	3	5	8
Landkreise								
Alb-Donau-Kreis	11	7	7	25	3,7	6	8	11
Biberach	10	8	13	31	4,6	3	14	17
Region Donau-Iller 1)	26	18	28	72	4,2	12	27	36
Landkreise								
Bodenseekreis	12	6	12	30	4,6	9	12	15
Ravensburg	21	17	13	51	5,4	19	26	31
Sigmaringen	10	6	2	18	3,8	6	8	11
Region Bodensee-Oberschwaben	43	29	27	99	4,8	34	46	57
Regierungsbezirk Tübingen	97	76	73	246	4,1	63	104	135
Baden-Württemberg	527	485	471	1 483	4,3	394	692	894

1) Soweit Land Baden-Württemberg.

54. Gestorbene Säuglinge in Baden-Württemberg 1998 nach Alter in Tagen und Monaten sowie nach Legitimität

Alter		Im ersten Lebensjahr Gestorbene			Davon			
					Eltern miteinander verheiratet		Eltern nicht miteinander verheiratet	
		männlich	weiblich	insgesamt	männlich	weiblich	männlich	weiblich
<b>Tage</b>								
0 Tage	(am 1. Lebenstag verstorben)	53	44	97	44	33	9	11
1 Tag	(am 2. Lebenstag verstorben)	29	11	40	26	9	3	2
	davon: weniger als 24 Stunden alt	11	4	15	10	4	1	–
	mehr als 24 Stunden alt	18	7	25	16	5	2	2
2 Tage	(= 3. Lebenstag)	12	18	30	11	12	1	6
3 "	(= 4. " )	9	6	15	6	6	3	–
4 "	(= 5. " )	9	11	20	7	8	2	3
5 "	(= 6. " )	5	4	9	5	4	–	–
6 "	(= 7. " )	6	4	10	6	3	–	1
0 bis 6 Tage	(in den ersten 7 Lebenstagen)	123	98	221	105	75	18	23
7 Tage	(= 8. Lebenstag)	3	2	5	3	2	–	–
8 "	(= 9. " )	8	1	9	4	–	4	1
9 "	(= 10. " )	2	3	5	2	1	–	2
10 "	(= 11. " )	4	4	8	4	4	–	–
11 "	(= 12. " )	3	1	4	3	1	–	–
12 "	(= 13. " )	1	1	2	1	1	–	–
13 "	(= 14. " )	1	3	4	1	3	–	–
14 bis 20 Tage	(= 15. bis 21. Lebenstag)	10	7	17	9	7	1	–
21 bis 27 Tage	(= 22. bis 28. Lebenstag)	2	6	8	2	5	–	1
0 bis 27 Tage	(in den ersten 28 Lebenstagen)	157	126	283	134	99	23	27
<b>Monate</b>								
0 bis unter 1	(= 1. Lebensmonat)	157	127	284	134	100	23	27
1 " " 2	(= 2. " )	20	19	39	17	16	3	3
2 " " 3	(= 3. " )	17	8	25	11	7	6	1
3 " " 4	(= 4. " )	12	12	24	11	12	1	–
4 " " 5	(= 5. " )	13	9	22	13	8	–	1
5 " " 6	(= 6. " )	10	13	23	10	10	–	3
6 " " 7	(= 7. " )	9	5	14	7	4	2	1
7 " " 8	(= 8. " )	6	6	12	4	6	2	–
8 " " 9	(= 9. " )	5	4	9	5	3	–	1
9 " " 10	(= 10. " )	6	5	11	5	4	1	1
10 " " 11	(= 11. " )	4	1	5	3	1	1	–
11 " " 12	(= 12. " )	–	3	3	–	3	–	–
0 bis unter 12 Monate								
( im ersten Lebensjahr) insgesamt		259	212	471	220	174	39	38
davon: Geborene im Berichtsjahr		221	174	395	187	141	34	33
Geborene im Vorjahr		38	38	76	33	33	5	5

55. Gestorbene in Baden-Württemberg 1998 nach Geschlecht und Staatsangehörigkeit

Geschlecht	Staatsangehörigkeit							Gestorbene	
	deutsch	griechisch	italienisch	jugo- slawisch	spanisch	türkisch	übrige Staaten	insgesamt	%
Männlich	43 408	102	252	134	47	333	724	45 000	46,5
Weiblich	50 917	47	117	69	9	150	501	51 810	53,5
Gestorbene insgesamt	94 325	149	369	203	56	483	1 225	96 810	X
%	97,4	0,2	0,4	0,2	0,1	0,5	1,3	X	100

56. Gestorbene in Baden-Württemberg seit 1951 nach der Religionszugehörigkeit

Jahr	Gestorbene insgesamt	Religionszugehörigkeit					
		männlich			weiblich		
		evangelisch	römisch-katholisch	sonstige	evangelisch	katholisch	sonstige
		Anzahl					
1951	69 948	17 878	16 472	811	18 193	16 230	364
1952	69 332	17 908	16 277	854	18 099	15 806	388
1953	75 631	19 773	17 452	1 044	19 685	17 166	511
1954	70 108	17 932	16 373	1 339	17 587	16 035	842
1955	73 643	18 904	16 991	1 547	18 720	16 507	974
1956	75 784	19 214	17 754	1 673	19 025	17 067	1 051
1957	79 417	20 253	18 477	1 798	20 022	17 682	1 185
1958	74 826	18 931	17 272	1 689	19 019	16 776	1 139
1959	76 640	19 574	17 726	1 884	19 126	17 089	1 241
1960	82 251	20 767	19 000	1 982	20 819	18 366	1 317
1961	79 197	20 199	18 381	2 023	19 750	17 509	1 335
1962	80 640	20 609	18 778	2 183	19 879	17 843	1 348
1963	85 975	21 841	19 899	2 195	21 547	19 007	1 486
1964	81 615	20 728	18 927	2 231	20 454	17 835	1 440
1965	85 941	21 456	19 968	2 400	21 366	19 108	1 643
1966	86 600	21 649	19 898	2 470	21 919	18 983	1 681
1967	87 276	21 687	19 753	2 493	22 228	19 415	1 700
1968	93 263	23 142	21 050	2 544	23 996	20 757	1 774
1969	94 628	23 472	21 353	2 850	24 030	21 063	1 860
1970	92 628	22 684	20 764	2 880	23 355	20 964	1 981
1971	92 671	22 427	20 642	3 031	23 605	20 830	2 136
1972	92 740	22 670	20 757	3 313	23 425	20 398	2 177
1973	92 918	22 208	20 794	3 270	23 766	20 674	2 206
1974	93 128	22 265	20 749	3 352	23 806	20 694	2 262
1975	95 646	22 824	21 168	3 530	24 449	21 275	2 400
1976	94 426	22 546	20 869	3 286	24 211	21 150	2 364
1977	90 517	21 501	19 893	3 260	23 020	20 588	2 255
1978	93 987	22 322	20 514	3 324	24 110	21 341	2 376
1979	91 513	21 675	19 744	3 259	23 800	20 672	2 363
1980	92 418	21 798	19 815	3 579	23 963	20 843	2 420
1981	93 979	21 721	20 139	3 631	24 527	21 417	2 544
1982	93 197	21 677	20 036	3 637	24 134	21 150	2 563
1983	95 750	22 188	20 609	3 681	24 912	21 774	2 586
1984	90 870	20 956	19 532	3 527	23 706	20 665	2 484
1985	93 295	21 178	19 962	3 638	24 319	21 602	2 596
1986	93 003	20 959	19 990	3 605	24 349	21 421	2 679
1987	91 587	20 600	19 186	3 803	24 050	21 233	2 715
1988	92 418	20 696	19 397	3 699	24 456	21 384	2 786
1989	94 262	20 704	19 989	3 874	25 017	21 956	2 722
1990	97 570	21 080	20 280	4 307	26 162	22 743	2 998
1991	97 146	21 175	20 105	4 259	25 857	22 656	3 094
1992	95 977	20 687	19 685	4 477	25 251	22 854	3 023
1993	98 572	20 980	20 182	4 866	25 768	23 500	3 276
1994	96 638	20 597	19 699	4 877	25 395	22 824	3 246
1995	97 733	20 724	19 997	5 060	25 670	22 913	3 369
1996	98 908	20 736	20 039	5 167	26 154	23 333	3 479
1997	97 167	20 234	19 438	5 166	25 919	22 891	3 519
1998	96 810	20 254	19 462	5 284	25 557	22 613	3 640

57. Gestorbene in Baden-Württemberg seit 1936/38 nach Geschlecht und Familienstand

Jahr	Gestorbene insgesamt	Männlich						Weiblich					
		Gestorbene insgesamt		davon				Gestorbene insgesamt		davon			
		Anzahl	%	ledig	ver-heiratet	verwitwet	ge-schieden	Anzahl	%	ledig	ver-heiratet	verwitwet	ge-schieden
1936/38	62 470	31 636	50,6	.	.	.	.	30 834	49,4	.	.	.	.
1946	70 722	36 592	51,7	10 682	18 241	7 251	321	34 130	48,3	10 365	10 578	12 781	370
1947	69 834	35 652	51,1	9 826	17 968	7 412	305	34 182	48,9	9 874	10 373	13 562	349
1948	67 340	33 903	50,3	8 490	17 677	7 339	359	33 437	49,7	8 705	10 464	13 859	400
1949	66 907	33 128	49,5	7 454	17 892	7 430	344	33 779	50,5	8 112	10 425	14 767	472
1950	67 353	33 535	49,8	7 123	18 469	7 529	403	33 818	50,2	7 578	10 767	15 019	451
1951	69 948	35 161	50,3	6 974	19 563	8 149	460	34 787	49,7	7 527	10 996	15 774	488
1952	69 332	35 039	50,5	6 588	19 755	8 206	482	34 293	49,5	7 273	10 813	15 636	562
1953	75 631	38 269	50,6	6 751	21 628	9 300	542	37 362	49,4	7 271	11 519	17 813	597
1954	70 108	35 644	50,8	6 414	20 461	8 239	521	34 464	49,2	6 888	10 706	16 306	561
1955	73 643	37 442	50,8	6 453	21 755	8 658	574	36 201	49,2	7 323	10 846	17 425	606
1956	75 784	38 641	51,0	6 360	22 680	8 991	602	37 143	49,0	7 243	11 156	18 090	654
1957	79 417	40 528	51,0	6 641	23 941	9 257	688	38 889	49,0	7 573	11 577	19 037	701
1958	74 826	37 892	50,6	6 231	22 473	8 610	577	36 934	49,4	7 342	11 006	17 944	642
1959	76 640	39 184	51,1	6 239	23 485	8 841	619	37 456	48,9	7 218	11 136	18 383	719
1960	82 251	41 749	50,8	6 455	25 129	9 470	695	40 502	49,2	7 682	11 645	20 383	792
1961	79 197	40 603	51,3	6 288	24 770	8 812	729	38 594	48,7	7 402	11 152	19 217	822
1962	80 640	41 570	51,6	6 137	25 456	9 186	789	39 070	48,4	7 526	11 172	19 548	824
1963	85 975	43 935	51,1	6 341	27 086	9 636	872	42 040	48,9	7 628	11 914	21 547	951
1964	81 615	41 886	51,3	5 993	26 318	8 765	810	39 729	48,7	7 326	11 348	20 140	915
1965	85 941	43 824	51,0	6 128	27 385	9 383	928	42 117	49,0	7 586	11 820	21 692	1 019
1966	86 600	44 017	50,8	5 966	28 002	9 143	904	42 583	49,2	7 570	11 685	22 286	1 042
1967	87 276	43 933	50,3	5 786	28 008	9 179	957	43 343	49,7	7 590	11 817	22 836	1 099
1968	93 263	46 736	50,1	5 837	29 921	9 941	1 037	46 527	49,9	7 982	12 518	24 852	1 175
1969	94 628	47 675	50,4	6 054	30 754	9 743	1 118	46 953	49,6	8 185	12 808	24 745	1 214
1970	92 628	46 328	50,0	5 944	29 769	9 456	1 159	46 300	50,0	7 890	12 410	24 696	1 304
1971	92 671	46 100	49,7	5 776	29 595	9 567	1 162	46 571	50,3	7 928	12 139	25 175	1 329
1972	92 740	46 740	50,4	5 736	30 031	9 746	1 226	46 000	49,6	7 595	11 859	25 126	1 419
1973	92 918	46 272	49,8	5 437	29 978	9 644	1 212	46 646	50,2	7 385	12 161	25 671	1 429
1974	93 128	46 366	49,8	5 283	30 419	9 317	1 343	46 762	50,2	7 400	12 003	25 887	1 470
1975	95 646	47 522	49,7	5 220	31 171	9 730	1 399	48 124	50,3	7 697	12 077	26 764	1 586
1976	94 426	46 701	49,5	4 990	30 459	9 720	1 527	47 725	50,5	7 327	11 936	26 791	1 669
1977	90 517	44 654	49,3	4 877	29 212	9 031	1 534	45 863	50,7	6 972	11 418	25 826	1 647
1978	93 987	46 160	49,1	4 779	30 127	9 699	1 554	47 827	50,9	7 137	11 721	27 285	1 684
1979	91 513	44 678	48,8	4 679	29 427	9 125	1 436	46 835	51,2	6 859	11 575	26 701	1 696
1980	92 418	45 192	48,9	4 678	29 707	9 309	1 487	47 226	51,1	6 888	11 425	27 215	1 690
1981	93 979	45 491	48,4	4 680	29 718	9 542	1 544	48 488	51,6	7 091	11 472	28 088	1 832
1982	93 197	45 350	48,7	4 783	29 537	9 454	1 572	47 847	51,3	6 776	11 473	27 664	1 933
1983	95 750	46 478	48,5	4 627	30 237	9 921	1 686	49 272	51,5	6 942	11 532	28 933	1 865
1984	90 870	44 015	48,4	4 275	28 761	9 246	1 728	46 855	51,6	6 419	10 879	27 664	1 892
1985	93 295	44 778	48,0	4 337	29 066	9 597	1 774	48 517	52,0	6 656	10 911	28 989	1 957
1986	93 003	44 554	47,9	4 424	28 899	9 467	1 760	48 449	52,1	6 616	10 667	29 198	1 965
1987	91 587	43 589	47,6	4 319	28 241	9 207	1 817	47 998	52,4	6 361	10 908	28 755	1 969
1988	92 418	43 792	47,4	4 504	28 269	9 132	1 886	48 626	52,6	6 304	10 870	29 358	2 093
1989	94 262	44 567	47,3	4 572	28 399	9 461	2 135	49 695	52,7	6 491	10 873	30 157	2 174
1990	97 570	45 667	46,8	4 698	29 111	9 708	2 148	51 903	53,2	6 795	11 162	31 723	2 218
1991	97 146	45 539	46,9	4 868	28 925	9 564	2 177	51 607	53,1	6 513	11 026	31 667	2 395
1992	95 977	44 849	46,7	4 727	28 763	9 103	2 255	51 128	53,3	6 378	10 865	31 413	2 465
1993	98 572	46 028	46,7	4 841	29 291	9 410	2 483	52 544	53,3	6 540	11 167	32 318	2 518
1994	96 638	45 173	46,7	4 803	28 711	9 267	2 376	51 465	53,3	6 482	11 040	31 431	2 504
1995	97 733	45 781	46,8	4 738	29 233	9 326	2 442	51 952	53,2	6 333	11 030	31 861	2 692
1996	98 908	45 942	46,4	4 805	29 063	9 437	2 637	52 966	53,6	6 358	11 279	32 540	2 789
1997	97 167	44 838	46,1	4 783	28 477	9 033	2 545	52 329	53,9	6 126	11 147	32 329	2 727
1998	96 810	45 000	46,5	4 695	28 616	9 069	2 619	51 810	53,5	6 158	10 857	31 923	2 872

**58. Gestorbene in Baden-Württemberg 1998 nach ausgewählten Todesursachen, Altersgruppen und Geschlecht**

Todesursache (Pos.-Nr. der ICD10)	männlich weiblich	Alter von ... bis unter ... Jahre					
		insgesamt	u. 1	1 – 5	5 – 10	10 – 15	15 – 20
Bestimmte infektiöse und parasitäre Krankheiten (A00-B99)	m	632	4	3	–	–	2
	w	661	1	3	1	1	–
darunter: Tuberkulose der Atmungsorgane (A15, A16)	m	39	–	–	–	–	–
	w	18	–	–	–	–	–
Tuberkulose sonst. Organe, des Nervensystems, Miliartuberkulose (A17-A19)	m	9	–	–	–	–	1
	w	12	–	–	–	–	–
Folgezustände der Tuberkulose (B90)	m	20	–	–	–	–	–
	w	12	–	–	–	–	–
HIV-Krankheit (B20-B24)	m	53	–	–	–	–	–
	w	19	–	–	–	–	–
Bösartige Neubildungen (C00-C97)	m	12 196	1	5	7	5	10
	w	11 566	–	6	5	3	6
darunter: der Lippe, der Mundhöhle und des Pharynx (C00-C14)	m	506	–	–	–	–	–
	w	109	–	–	–	–	–
des Ösophagus ( C15)	m	369	–	–	–	–	–
	w	82	–	–	–	–	–
des Magens (C16)	m	761	–	–	–	–	–
	w	737	–	–	–	–	–
des Dickdarmes, ausgen. Mastdarm (C18)	m	1 129	–	–	–	–	–
	w	1 247	–	–	–	–	–
des Mastdarmes (C19-C21)	m	516	–	–	–	–	–
	w	443	–	–	–	–	–
der Leber, Gallenblase und Gallenwege (C22-C24)	m	568	–	–	–	–	–
	w	588	–	–	–	–	–
der Bauchspeicheldrüse (C25)	m	635	–	–	–	–	–
	w	798	–	–	–	–	–
Melanom und sonstige bösartige Neubildungen der Haut (C43,C44)	m	175	–	–	–	–	–
	w	146	–	–	–	–	1
der Atmungsorgane und sonstiger intrathorakaler Organe (C30-C39)	m	2 837	–	–	–	–	1
	w	885	–	–	–	–	–
darunter der Luftröhre, Bronchien und Lunge (C33,C34)	m	2 653	–	–	–	–	–
	w	841	–	–	–	–	–
der Brustdrüse (C50)	m	34	–	–	–	–	–
	w	2 167	–	–	–	–	–
der Gebärmutter (C53-C55)	m	0	–	–	–	–	–
	w	519	–	–	–	–	–
des Eierstocks und sonstiger n.n.b. weiblicher Genitalorgane (C56,C57)	m	0	–	–	–	–	–
	w	818	–	–	–	–	–
der Prostata (C61)	m	1 383	–	–	–	–	–
	w	0	–	–	–	–	–
der Harnorgane (C64-C68)	m	754	–	–	–	–	–
	w	463	–	1	1	–	–
des Auges, des Gehirns und sonst. Teile des Zentralnervensystems C69-C72)	m	330	1	1	4	–	1
	w	247	–	–	1	1	–
des lymphatischen, blutbildenden und verwandten Gewebes (C81-C96)	m	916	–	2	2	4	7
	w	928	–	3	3	2	3
Gutartige Neubildungen, Carzinoma in Situ, Neubildungen unsicheren oder unbekannten Verhaltens (D00-D48)	m	544	1	2	1	2	1
	w	665	–	2	1	–	–
Krankheiten des Blutes und der blutbildenden Organe sowie bestimmte Störungen mit Beteiligung des Immunsystems (D50-D89)	m	112	2	–	2	–	–
	w	171	–	2	–	–	2
Endokrine, Ernährungs- und Stoffwechselkrankheiten (E00-E90)	m	1 397	4	3	1	2	2
	w	2 428	4	1	3	–	1
darunter: Diabetes Mellitus (E10-E14)	m	1 223	1	–	–	–	–
	w	2 215	–	–	–	–	–
Psychische Verhaltensstörungen, Krankheiten des Nervensystems (F00-G99)	m	1 674	5	4	3	5	12
	w	1 785	2	5	2	2	2
Krankheiten des Kreislaufsystems (I00-I99)	m	18 584	6	7	2	3	5
	w	25 359	3	4	1	2	3
darunter: Akuter Myokardinfarkt (I21)	m	4 708	–	–	–	–	–
	w	3 882	–	–	–	–	–
Sonstige ischämische und chronische Herzkrankheiten (I20,I22,I24,I25)	m	3 977	–	–	–	–	–
	w	4 617	–	–	–	–	–

Alter von ... bis unter ... Jahre														männlich weiblich	Pos.-Nr der ICD 10
20 – 25	25 – 30	30 – 35	35 – 40	40 – 45	45 – 50	50 – 55	55 – 60	60 – 65	65 – 70	70 – 75	75 – 80	80 – 85	85 u.m.		
3	9	13	22	17	25	33	45	55	73	84	79	64	101	m	(A00-B99)
3	1	11	6	12	9	5	18	32	46	71	85	97	259	w	
-	-	-	-	-	1	4	1	4	6	3	11	3	6	m	(A15, A16)
-	-	1	-	1	-	-	-	1	2	2	-	5	6	w	
-	-	-	-	-	-	-	2	1	1	2	2	-	-	m	(A17-A19)
-	-	-	-	-	-	-	-	2	1	2	-	2	5	w	
-	-	-	-	-	-	-	-	2	3	2	4	6	3	m	(B90)
-	-	-	-	-	-	-	-	2	2	3	1	3	1	w	
-	2	10	11	6	8	7	6	1	1	-	-	-	1	m	(B20-B24)
1	1	5	4	3	2	-	1	1	-	1	-	-	-	w	
18	21	54	78	186	344	568	1 214	1 531	1 887	1 932	1 768	1 141	1 426	m	(C00-C97)
7	24	61	129	189	331	448	767	938	1 083	1 583	1 931	1 573	2 482	w	
-	-	4	4	24	44	62	93	103	74	51	25	8	14	m	(C00-C14)
1	-	-	3	2	10	19	8	12	6	8	12	8	20	w	
-	1	1	4	13	21	28	74	65	53	54	30	12	13	m	( C15)
-	-	-	-	-	2	11	8	7	9	11	13	8	13	w	
-	1	2	5	12	22	31	74	81	100	115	121	83	114	m	(C16)
-	-	5	12	7	18	11	27	32	61	89	129	118	228	w	
-	-	2	7	4	16	36	97	132	180	219	178	98	160	m	(C18)
-	1	3	6	2	14	20	62	71	125	158	212	194	379	w	
-	-	2	-	7	9	17	57	78	78	81	70	54	63	m	(C19-C21)
-	-	-	4	1	6	16	35	26	32	70	83	58	112	w	
1	-	2	2	1	13	16	37	84	101	113	98	53	47	m	(C22-C24)
-	-	-	3	5	5	11	27	39	62	100	112	101	123	w	
-	1	1	4	6	17	31	62	91	110	125	99	49	39	m	(C25)
-	1	2	3	5	11	19	36	49	72	122	157	137	184	w	
2	1	4	6	12	6	9	28	20	18	23	16	5	25	m	(C43,C44)
-	-	2	4	5	6	5	6	16	13	19	18	23	28	w	
3	-	1	12	40	91	167	347	427	515	500	399	183	151	m	(C30-C39)
1	1	7	10	22	34	49	83	94	112	148	140	95	89	w	
3	-	1	10	35	81	145	319	392	485	482	385	173	142	m	(C33,C34)
-	1	6	10	21	33	47	78	92	109	139	133	91	81	w	
-	-	-	-	-	1	2	6	6	4	4	4	4	3	m	(C50)
-	5	19	39	77	121	143	215	230	185	258	305	213	357	w	
-	-	-	-	-	-	-	-	-	-	-	-	-	-	m	(C53-C55)
-	-	2	11	18	19	22	34	45	47	82	65	65	109	w	
-	-	-	-	-	-	-	-	-	-	-	-	-	-	m	(C56,C57)
-	1	2	9	17	29	33	67	95	89	107	142	101	126	w	
-	-	-	-	3	5	11	46	70	160	167	265	247	409	m	(C61)
-	-	-	-	-	-	-	-	-	-	-	-	-	-	w	
-	-	-	-	6	14	23	67	80	124	120	113	89	118	m	(C64-C68)
1	-	1	1	2	2	8	19	37	43	73	75	65	134	w	
2	3	10	6	18	29	32	41	45	49	37	32	9	10	m	C69-C72)
1	3	6	4	2	11	20	22	36	30	42	30	21	17	w	
5	9	17	11	19	25	38	81	101	137	143	137	94	84	m	(C81-C96)
2	7	8	8	10	17	28	49	59	91	131	205	143	159	w	
															(D00-D48)
1	1	2	4	4	6	13	23	37	62	86	97	61	140	m	
2	-	1	4	6	6	8	13	27	34	69	94	117	281	w	
															(D50-D89)
1	-	2	2	6	3	5	6	5	13	15	18	11	21	m	
-	-	1	1	-	2	4	3	5	6	15	18	36	76	w	
6	4	10	11	17	23	37	88	116	173	200	221	198	281	m	(E00-E90)
2	3	5	7	4	10	9	38	50	110	264	416	485	1 016	w	
-	2	5	8	10	12	27	69	98	147	188	209	186	261	m	(E10-E14)
-	-	2	4	1	8	4	18	38	99	232	387	461	961	w	
47	35	51	66	67	76	71	108	123	123	155	218	201	304	m	(F00-G99)
12	11	17	18	26	39	46	44	78	87	158	245	299	692	w	
12	14	56	91	190	337	417	856	1 429	2 049	2 534	2 909	2 703	4 964	m	(I00-I99)
3	15	17	36	61	90	127	262	497	881	1 800	3 452	4 653	13 452	w	
-	4	21	31	75	153	174	333	553	680	735	740	521	688	m	(I21)
-	2	2	4	11	24	33	69	158	241	441	722	753	1 422	w	
1	-	1	12	17	35	67	162	264	470	609	675	611	1 053	m	(I20,I22,I24,I25)
-	1	-	1	1	5	17	31	67	151	337	614	849	2 543	w	

Noch: 58. Gestorbene in Baden-Württemberg 1998 nach ausgewählten Todesursachen, Altersgruppen und Geschlecht

Todesursache (Pos.-Nr. der ICD10)	männlich weiblich	Alter von ... bis unter ... Jahre					
		insgesamt	u. 1	1 – 5	5 – 10	10 – 15	15 – 20
Sonstige Formen der Herzkrankheiten (I30-I152)	m	3 539	5	6	1	2	4
	w	6 375	2	2	1	–	2
darunter: Herzinsuffizienz, Komplikationen einer Herzkrankheit und ungenau beschriebene Herzkrankheit (I50,I51)	m	2 010	1	–	–	1	2
	w	4 515	–	1	–	–	–
Zerebrovaskuläre Krankheiten (I60-I69)	m	4 173	1	–	1	–	–
	w	6 955	1	1	–	1	–
Krankheiten des Atmungssystems (J00-J99)	m	2 782	–	3	–	1	–
	w	2 670	1	1	1	–	1
darunter: Pneumonie (J12-J18)	m	629	–	1	–	–	–
	w	1 038	1	1	1	–	–
Grippe (J10, J11))	m	21	–	–	–	–	–
	w	35	–	–	–	–	–
Bronchitis (J20,J21,J40-J42, J448)	m	471	–	–	–	–	–
	w	401	–	–	–	–	–
Emphysem (J43)	m	177	–	–	–	–	–
	w	112	–	–	–	–	–
Asthma (J45-J46)	m	340	–	–	–	1	–
	w	270	–	–	–	–	–
Krankheiten des Verdauungssystems (K00-K93)	m	2 604	3	2	1	–	3
	w	2 343	–	–	1	–	–
darunter: Magen- und Zwölffingerdarmgeschwür (K25, K26)	m	179	–	–	1	–	–
	w	251	–	–	–	–	–
Darmverschluss ohne Angabe eines Eingeweidebruchs (K56)	m	112	–	–	–	–	–
	w	202	–	–	1	–	–
Alkoholische Leberkrankheit (K70)	m	782	–	–	–	–	–
	w	287	–	–	–	–	–
Sonstige Krankheiten der Leber, Krankheiten der Gallenblase, der Gallenwege und des Pankreas (K71-K77, K80-K87)	m	955	–	1	–	–	–
	w	606	–	–	–	–	–
Krankheiten der Haut, der Unterhaut, des Muskelskelettsystems und des Bindegewebes (L00-M99)	m	149	–	2	–	–	2
	w	346	1	–	–	1	–
Krankheiten des Urogenitalsystems (N00-N99)	m	551	–	–	–	–	–
	w	711	–	–	–	1	–
darunter: Nephritis, nephrot. Syndrom und Schrumpfniere (N00-N05,N26)	m	29	–	–	–	–	–
	w	29	–	–	–	–	–
Prostatahyperplasie (N40)	m	22	–	–	–	–	–
	w	0	–	–	–	–	–
Komplikationen in der Schwangerschaft, bei Entbindung und im Wochenbett (O00-O99)	w	6	–	–	–	–	–
Bestimmte Zustände, die ihren Ursprung in der Perinatalperiode haben (P00-P96)	m	108	106	2	–	–	–
	w	83	80	–	1	1	–
Angeborene Fehlbildungen, Deformitäten und Chromosomenanomalien (Q00-Q99)	m	126	78	10	4	3	2
	w	144	84	17	5	2	4
Symptome und abnorme und klinische Laborbefunde, die anderenorts nicht klassifiziert sind (R00-R99)	m	602	43	2	–	–	1
	w	1 186	30	3	1	–	2
Sterbefälle nach äußeren Ursachen (V01-Y89)	m	2 937	5	20	12	18	129
	w	1 686	6	16	8	9	44
darunter: Unfälle (V01-X59)	m	1 442	2	17	12	11	93
	w	851	–	15	8	5	38
darunter: Transportmittelunfälle (V01-V99)	m	697	–	5	10	9	87
	w	276	–	8	5	4	31
Stürze (W00-W 19)	m	443	–	–	–	–	3
	w	424	–	1	–	–	5
Selbstmord und Selbstbeschädigung (X60-X84)	m	1 173	–	–	–	5	32
	w	392	–	–	–	4	5
Tätlicher Angriff (X85-Y09)	m	59	3	3	–	–	2
	w	42	5	–	–	–	–
Sterbefälle insgesamt (A00-T98)	m	45 000	259	65	33	39	169
	w	51 810	212	60	30	22	65



Alter von ... bis unter ... Jahre														männlich weiblich	Pos.-Nr der ICD 10
20 – 25	25 – 30	30 – 35	35 – 40	40 – 45	45 – 50	50 – 55	55 – 60	60 – 65	65 – 70	70 – 75	75 – 80	80 – 85	85 u.m.		
7	5	13	21	46	62	79	139	233	315	375	430	498	1 298	m	(I30-I52)
1	6	5	9	9	16	20	62	91	175	323	691	1 060	3 900	w	
2	2	5	2	18	19	21	45	80	106	154	218	332	1 002	m	(I50,I51)
–	1	2	4	–	6	8	23	41	81	158	407	730	3 053	w	
1	–	14	16	30	52	56	121	221	352	542	706	733	1 327	m	(I60-I69)
1	2	6	13	25	25	37	57	103	192	471	980	1 372	3 668	w	
1	2	5	6	16	18	46	84	200	279	392	481	418	830	m	(J00-J99)
2	1	6	6	7	8	17	42	68	105	208	328	459	1 409	w	
–	1	2	2	3	5	10	15	18	35	42	78	119	298	m	(J12-J18)
–	1	–	3	2	–	6	5	11	13	34	87	179	694	w	
–	–	–	–	1	–	–	1	1	3	3	3	3	6	m	(J10, J11)
–	–	–	–	–	–	–	–	1	2	3	5	6	18	w	
1	1	–	1	4	1	7	14	28	32	69	89	53	171	m	(J20,J21,J40- J42, J448)
–	–	–	1	1	–	–	4	7	8	27	41	71	241	w	
–	–	–	1	1	1	2	5	14	20	34	30	26	43	m	(J43)
–	–	–	–	1	1	1	2	2	7	14	13	21	50	w	
–	–	3	2	1	1	9	17	36	40	64	56	40	70	m	(J45-J46)
–	–	2	1	2	5	3	12	20	27	36	47	40	75	w	
4	5	15	59	86	140	155	325	371	356	301	267	186	325	m	(K00-K93)
1	1	11	20	45	55	78	120	108	139	222	325	338	879	w	
1	–	1	3	4	4	7	16	12	12	21	24	26	47	m	(K25, K26)
–	–	–	–	3	2	3	6	5	10	17	34	31	140	w	
–	–	1	1	1	1	4	4	5	7	22	9	20	37	m	(K56)
1	–	–	–	–	–	–	1	1	6	14	29	42	107	w	
1	4	9	27	46	73	77	153	140	126	60	44	14	8	m	(K70)
–	–	4	12	25	31	40	48	40	32	29	8	12	6	w	
1	–	4	20	29	50	57	120	177	140	122	107	48	79	m	(K71-K77, K80- K87)
–	–	5	7	13	20	27	54	46	51	65	100	89	129	w	
1	–	1	1	1	4	7	7	10	16	28	16	19	34	m	(L00-M99)
–	1	1	–	1	1	11	8	12	19	36	63	57	134	w	
–	–	–	–	4	5	9	23	37	52	64	102	79	176	m	(N00-N99)
–	–	2	5	5	6	6	12	17	22	76	101	128	330	w	
–	–	–	–	–	1	1	3	1	3	4	8	3	5	m	(N00-N05,N26)
–	–	–	–	–	1	1	–	2	–	2	4	7	12	w	
–	–	–	–	–	–	–	1	–	–	1	4	5	11	m	(N40)
–	–	–	–	–	–	–	–	–	–	–	–	–	–	w	
–	1	5	–	–	–	–	–	–	–	–	–	–	–	w	(O00-O99)
–	–	–	–	–	–	–	–	–	–	–	–	–	–	m	
–	–	1	–	–	–	–	–	–	–	–	–	–	–	w	(P00-P96)
2	3	2	4	–	6	3	3	3	1	1	–	1	–	m	
2	5	2	3	–	3	2	5	2	1	1	2	1	3	w	(Q00-Q99)
3	3	14	14	13	17	26	30	32	33	31	40	45	255	m	
2	3	1	3	4	12	6	12	8	14	30	47	126	882	w	(R00-R99)
182	174	246	196	194	187	163	242	204	207	181	148	136	293	m	
44	51	56	56	71	44	69	77	77	67	90	161	188	552	w	(V01-Y89)
114	84	105	75	70	74	71	117	85	105	93	79	82	153	m	
27	23	21	19	24	13	27	32	35	35	50	102	114	263	w	(V01-V99)
97	58	77	55	39	31	31	43	26	37	28	20	22	22	m	
24	23	17	13	17	7	15	15	15	11	15	21	19	16	w	(W00-W19)
4	7	12	3	13	24	25	41	34	37	45	46	47	102	m	
1	–	–	2	3	2	10	9	11	13	24	47	79	217	w	(X60-X84)
56	74	128	101	108	95	79	110	98	78	69	47	35	58	m	
15	22	24	28	35	27	37	35	36	23	24	27	25	25	w	(X85-Y09)
3	8	5	5	6	6	4	5	3	3	3	–	–	–	m	
–	4	6	4	6	2	3	2	3	–	–	5	1	1	w	(A00-T98)
281	271	471	554	801	1 191	1 553	3 054	4 154	5 324	6 004	6 364	5 263	9 150	m	
80	117	198	294	431	616	836	1 421	1 919	2 614	4 623	7 268	8 557	22 447	w	

59. Sterbeziffern in Baden-Württemberg seit 1950 nach Altersgruppen und Geschlecht  
– Gestorbene einer Altersgruppe auf 1 000 Lebende der Bevölkerung gleichen Alters –

Alter von ... bis unter ... Jahren	Altersspezifische Sterbeziffern													
	Männlich							Weiblich						
	1950	1961	1970	1980	1990	1995	1998	1950	1961	1970	1980	1990	1995	1998
0 – 1	61,9	34,3	23,3	11,4	7,4	5,2	4,4	45,7	26,6	18,4	9,9	5,7	4,2	3,8
1 – 5	2,3	1,4	1,0	0,6	0,4	0,3	0,3	2,0	1,2	0,8	0,5	0,4	0,2	0,3
5 – 10	0,8	0,7	0,6	0,4	0,2	0,1	0,1	0,7	0,4	0,4	0,2	0,1	0,1	0,1
10 – 15	0,7	0,5	0,4	0,3	0,2	0,2	0,1	0,5	0,2	0,3	0,2	0,1	0,1	0,1
15 – 20	1,2	1,2	1,5	1,1	0,7	0,7	0,6	0,9	0,5	0,5	0,4	0,3	0,3	0,2
20 – 25	2,1	1,6	1,7	1,4	1,0	1,0	1,0	1,2	0,6	0,5	0,4	0,4	0,3	0,3
25 – 30	2,1	1,6	1,5	1,1	1,0	0,9	0,7	1,4	0,7	0,7	0,5	0,4	0,4	0,3
30 – 35	2,2	1,6	1,8	1,2	1,2	1,0	1,0	1,8	1,0	0,8	0,7	0,5	0,4	0,4
35 – 40	3,0	2,4	2,4	1,9	1,5	1,5	1,2	2,2	1,6	1,3	1,0	0,9	0,8	0,7
40 – 45	4,1	2,9	3,4	3,1	2,3	2,3	2,1	2,8	2,2	2,0	1,5	1,3	1,3	1,2
45 – 50	6,1	5,2	5,5	5,1	4,0	3,5	3,5	4,4	3,6	3,3	2,4	2,1	1,9	1,8
50 – 55	9,2	8,7	8,1	7,9	6,2	5,9	5,4	6,2	5,2	4,9	3,6	2,9	3,1	3,0
55 – 60	14,6	15,3	13,8	12,2	10,4	9,4	8,6	10,0	7,7	7,0	5,6	4,8	4,2	4,0
60 – 65	22,5	25,1	23,7	18,3	16,9	15,5	13,6	16,7	13,4	11,7	9,0	7,6	6,8	6,1
65 – 70	36,1	38,9	41,7	32,0	26,5	24,9	23,4	29,1	22,4	21,4	14,9	12,6	11,4	10,4
70 – 75	60,4	59,2	63,6	53,5	42,1	40,0	36,3	53,3	41,0	38,6	28,5	21,6	20,2	18,8
75 – 80	100,9	96,3	97,7	87,1	71,3	62,5	59,4	89,4	75,9	71,5	54,7	41,4	35,0	33,6
80 – 85	160,3	155,6	149,6	131,0	117,8	106,0	102,8	147,6	129,3	121,6	99,7	80,2	70,6	69,7
85 – 90	247,7	236,8	226,9	196,7	190,0	169,7	162,4	226,6	208,8	200,9	169,3	146,4	130,6	124,4
90 und älter	352,2	341,7	332,7	236,5	302,4	268,4	250,2	339,5	311,7	326,8	247,4	263,6	238,6	232,0
Insgesamt	11,3	11,0	10,8	10,2	9,7	9,1	8,8	9,8	9,5	10,0	9,9	10,4	9,9	9,8

60. Gestorbene in Baden-Württemberg 1998 nach Altersgruppen, Geschlecht und Familienstand

Altersgruppe von ... bis unter ... Jahren	Männlich						Weiblich					
	Gestorbene insgesamt 1)		davon				Gestorbene insgesamt		davon			
	Anzahl	%	ledig	verheiratet	verwitwet	geschieden	Anzahl	%	ledig	verheiratet	verwitwet	geschieden
0 – 1	259	0,6	259	–	–	–	212	0,4	212	–	–	–
1 – 5	65	0,1	65	–	–	–	60	0,1	60	–	–	–
5 – 10	33	0,1	33	–	–	–	30	0,1	30	–	–	–
10 – 15	39	0,1	39	–	–	–	22	0,0	22	–	–	–
15 – 20	169	0,4	167	2	–	–	65	0,1	62	3	–	–
20 – 25	281	0,6	257	22	1	1	80	0,2	71	7	1	1
25 – 30	271	0,6	219	45	–	7	117	0,2	65	43	2	7
30 – 35	471	1,0	297	139	2	33	198	0,4	76	101	3	18
35 – 40	554	1,2	218	252	1	83	294	0,6	69	182	6	37
40 – 45	801	1,8	247	423	15	116	431	0,8	60	278	7	86
45 – 50	1 191	2,6	267	654	24	246	616	1,2	65	416	39	96
50 – 55	1 553	3,5	277	979	36	261	836	1,6	58	564	72	142
55 – 60	3 054	6,8	460	2 056	117	421	1 421	2,7	138	936	183	164
60 – 65	4 154	9,2	481	3 029	237	406	1 919	3,7	168	1 156	395	200
65 – 70	5 324	11,8	402	4 082	488	352	2 614	5,0	250	1 349	838	177
70 – 75	6 004	13,3	320	4 546	899	239	4 623	8,9	598	1 726	2 004	295
75 – 80	6 364	14,1	236	4 749	1 203	176	7 268	14,0	868	1 786	4 199	415
80 – 85	5 263	11,7	163	3 463	1 523	114	8 557	16,5	856	1 141	6 158	402
85 – 90	5 947	13,2	183	3 101	2 541	122	12 625	24,4	1 248	911	9 941	525
90 – 95	2 604	5,8	81	942	1 546	35	7 598	14,7	873	231	6 241	253
95 und älter	599	1,3	24	132	436	7	2 224	4,3	309	27	1 834	54
Insgesamt	45 000	X	4 695	28 616	9 069	2 619	51 810	X	6 158	10 857	31 923	2 872
%	X	100	10,4	63,6	20,2	5,8	X	100	11,9	21,0	61,6	5,5

1) Einschließlich unbekanntem Familienstand.

61. Ehelösungen durch Tod des Ehegatten sowie gerichtliches Urteil in Baden-Württemberg seit 1960 nach Alter und Geschlecht

Jahr	Alter von ... bis unter ... Jahren											Zusammen <sup>1)</sup>
	unter 20	20 – 25	25 – 30	30 – 35	35 – 40	40 – 45	45 – 50	50 – 55	55 – 65	65 – 75	75 und älter	
Ehelösungen durch den Tod des Ehegatten												
a) verwitwete Männer												
1960	–	27	94	161	219	203	504	903	2 714	3 423	3 385	11 645
1970	2	33	96	202	244	363	455	469	2 502	4 498	3 546	12 410
1975	–	13	70	160	231	330	511	588	1 727	4 354	4 093	12 077
1980	–	19	66	115	193	360	450	642	1 431	3 623	4 526	11 425
1985	3	11	45	88	113	237	485	595	1 793	2 621	4 920	10 911
1990	1	9	36	66	129	234	378	670	1 973	2 334	5 332	11 162
1991	2	7	52	91	135	190	317	658	1 849	2 534	5 191	11 026
1992	–	12	35	86	143	237	307	657	1 985	2 622	4 781	10 865
1993	2	11	38	95	152	233	291	631	1 943	2 924	4 847	11 167
1994	1	11	34	88	151	230	299	590	1 996	2 939	4 701	11 040
1995	1	9	32	103	153	204	304	506	2 087	2 931	4 700	11 030
1996	0	6	28	104	145	219	316	457	2 084	3 127	4 793	11 279
1997	0	5	29	82	137	198	337	432	2 075	3 056	4 796	11 147
1998	0	3	28	75	169	187	333	420	1 988	2 941	4 713	10 857
b) verwitwete Frauen												
1960	9	148	249	393	742	849	1 608	2 510	7 565	7 638	3 377	25 129
1970	19	157	296	525	639	1 054	1 839	2 033	8 540	10 118	4 549	29 769
1975	20	131	259	349	764	1 046	1 586	2 810	7 417	11 287	5 502	31 171
1980	16	104	207	316	515	1 028	1 408	2 206	6 860	10 668	6 379	29 707
1985	6	59	172	274	451	688	1 446	1 887	7 183	9 121	7 779	29 066
1990	1	74	160	283	400	659	1 021	1 943	6 402	9 377	8 791	29 111
1991	1	45	148	298	393	643	992	2 089	6 434	9 406	8 476	28 925
1992	1	49	147	290	414	693	982	1 993	6 288	9 976	7 930	28 763
1993	6	53	159	297	425	663	962	1 873	6 507	10 426	7 920	29 291
1994	7	54	156	300	427	651	921	1 717	6 298	10 393	7 787	28 711
1995	2	52	133	282	438	636	1 013	1 479	6 473	10 386	8 339	29 233
1996	3	37	107	258	455	651	1 013	1 397	6 506	9 826	8 810	29 063
1997	1	36	108	249	425	646	990	1 308	6 210	9 488	9 016	28 477
1998	1	40	105	233	402	625	1 031	1 314	6 300	9 369	9 196	28 616
Ehelösungen durch gerichtliches Urteil												
a) geschiedene Männer												
1960	–	370	1 119	1 132	981	603	658	533	478	74	7	6 028
1970	3	657	2 129	2 409	1 483	1 204	814	420	610	176	21	9 960
1975	3	982	2 900	3 148	2 741	1 599	1 142	631	551	198	25	13 935
1980	10	795	2 402	2 636	2 577	2 031	1 090	656	492	188	22	12 924
1985	7	743	2 631	3 218	2 894	2 627	2 049	925	717	128	32	15 984
1990	7	524	2 520	3 463	2 997	2 481	2 075	1 500	891	170	41	16 688
1991	3	489	2 523	3 623	3 171	2 732	2 018	1 478	935	189	32	17 224
1992	7	449	2 489	3 717	3 316	2 703	1 922	1 500	964	158	36	17 289
1993	5	432	2 596	4 135	3 671	3 046	2 153	1 677	1 144	193	33	19 108
1994	3	476	2 715	4 349	3 903	2 978	2 213	1 743	1 264	234	32	19 944
1995	5	406	2 365	4 309	4 063	3 192	2 310	1 635	1 402	205	29	19 954
1996	1	362	2 372	4 465	4 367	3 348	2 457	1 626	1 485	238	38	20 793
1997	5	330	2 211	4 457	4 751	3 699	2 643	1 595	1 579	270	32	21 604
1998	4	368	1 961	4 416	4 793	3 916	2 819	1 619	1 659	237	41	21 862
b) geschiedene Frauen												
1960	43	904	1 192	988	999	602	581	368	249	27	1	6 028
1970	103	1 610	2 321	2 103	1 233	929	781	361	420	63	2	9 960
1975	190	2 307	3 267	2 688	2 377	1 209	824	583	380	87	5	13 935
1980	89	1 909	2 994	2 398	2 131	1 644	754	449	420	100	11	12 924
1985	61	1 885	3 439	3 160	2 530	2 228	1 538	628	431	59	12	15 984
1990	38	1 291	3 674	3 514	2 761	2 130	1 546	1 076	521	101	17	16 688
1991	42	1 316	3 593	3 768	2 971	2 280	1 557	994	550	109	13	17 224
1992	46	1 231	3 649	3 941	2 958	2 296	1 453	1 008	563	98	18	17 289
1993	46	1 205	3 855	4 524	3 281	2 663	1 586	1 124	685	105	11	19 108
1994	27	1 170	3 975	4 754	3 529	2 649	1 701	1 211	753	133	8	19 944
1995	26	1 035	3 612	4 941	3 825	2 680	1 714	1 077	886	105	20	19 954
1996	31	1 054	3 599	5 006	4 190	2 778	1 993	1 092	866	135	15	20 793
1997	31	930	3 421	5 287	4 543	3 052	2 105	1 059	999	130	15	21 604
1998	29	943	3 145	5 194	4 819	3 381	2 081	1 060	1 013	147	21	21 862

<sup>1)</sup> Einschließlich Nichtigkeit oder Aufhebung der Ehe sowie ohne Angabe des Alters.

Noch: 61. Ehelösungen durch Tod des Ehegatten sowie gerichtliches Urteil in Baden-Württemberg seit 1960 nach Alter und Geschlecht

Jahr	Alter von ... bis unter ... Jahren											Zusammen <sup>1)</sup>
	unter 20	20 – 25	25 – 30	30 – 35	35 – 40	40 – 45	45 – 50	50 – 55	55 – 65	65 – 75	75 und älter	
Ehelösungen durch den Tod des Ehegatten und durch gerichtliches Urteil insgesamt												
a) betroffene Männer zusammen												
1960	–	397	1 213	1 293	1 200	806	1 162	1 436	3 192	3 497	3 392	17 673
1970	5	690	2 225	2 611	1 727	1 567	1 269	889	3 112	4 674	3 567	22 370
1975	3	995	2 970	3 308	2 972	1 929	1 653	1 219	2 278	4 552	4 118	26 012
1980	10	814	2 468	2 751	2 770	2 391	1 540	1 298	1 923	3 811	4 548	24 349
1985	10	754	2 676	3 306	3 007	2 864	2 534	1 520	2 510	2 749	4 952	26 895
1990	8	533	2 556	3 529	3 126	2 715	2 453	2 170	2 864	2 504	5 373	27 850
1991	5	496	2 575	3 714	3 306	2 922	2 335	2 136	2 784	2 723	5 223	28 250
1992	7	461	2 524	3 803	3 459	2 940	2 229	2 157	2 949	2 780	4 817	28 154
1993	7	443	2 634	4 230	3 823	3 279	2 444	2 308	3 087	3 117	4 880	30 275
1994	4	487	2 749	4 437	4 054	3 208	2 512	2 333	3 260	3 173	4 733	30 984
1995	6	415	2 397	4 412	4 216	3 396	2 614	2 141	3 489	3 136	4 729	30 984
1996	1	368	2 400	4 569	4 512	3 567	2 773	2 083	3 569	3 365	4 831	32 072
1997	5	335	2 240	4 539	4 888	3 897	2 980	2 027	3 654	3 326	4 828	32 751
1998	4	371	1 989	4 491	4 962	4 103	3 152	2 039	3 647	3 178	4 754	32 719
b) betroffene Frauen zusammen												
1960	52	1 052	1 441	1 381	1 741	1 451	2 189	2 878	7 814	7 665	3 378	31 157
1970	122	1 767	2 617	2 628	1 872	1 983	2 620	2 394	8 960	10 181	4 551	39 729
1975	210	2 438	3 526	3 037	3 141	2 255	2 410	3 393	7 797	11 374	5 507	45 106
1980	105	2 013	3 201	2 714	2 646	2 672	2 162	2 655	7 280	10 768	6 390	42 631
1985	67	1 944	3 611	3 434	2 981	2 916	2 984	2 515	7 614	9 180	7 791	45 050
1990	39	1 365	3 834	3 797	3 161	2 789	2 567	3 019	6 923	9 478	8 808	45 799
1991	43	1 361	3 741	4 066	3 364	2 923	2 549	3 083	6 984	9 515	8 489	46 149
1992	47	1 280	3 796	4 231	3 372	2 989	2 435	3 001	6 851	10 074	7 948	46 052
1993	52	1 258	4 014	4 821	3 706	3 326	2 548	2 997	7 192	10 531	7 931	48 399
1994	34	1 224	4 131	5 054	3 956	3 300	2 622	2 928	7 051	10 526	7 795	48 655
1995	28	1 087	3 745	5 223	4 263	3 316	2 727	2 556	7 359	10 491	8 359	49 187
1996	34	1 091	3 706	5 264	4 645	3 429	3 006	2 489	7 372	9 961	8 825	49 856
1997	32	966	3 529	5 536	4 968	3 698	3 095	2 367	7 209	9 618	9 031	50 081
1998	30	983	3 250	5 427	5 221	4 006	3 112	2 374	7 313	9 516	9 217	50 478

<sup>1)</sup> Einschließlich Nichtigkeit oder Aufhebung der Ehe sowie ohne Angabe des Alters.

Schaubild 10

Gestorbene männliche und weibliche Personen seit 1946 in Baden-Württemberg nach Familienstand

Anzahl in Tsd.

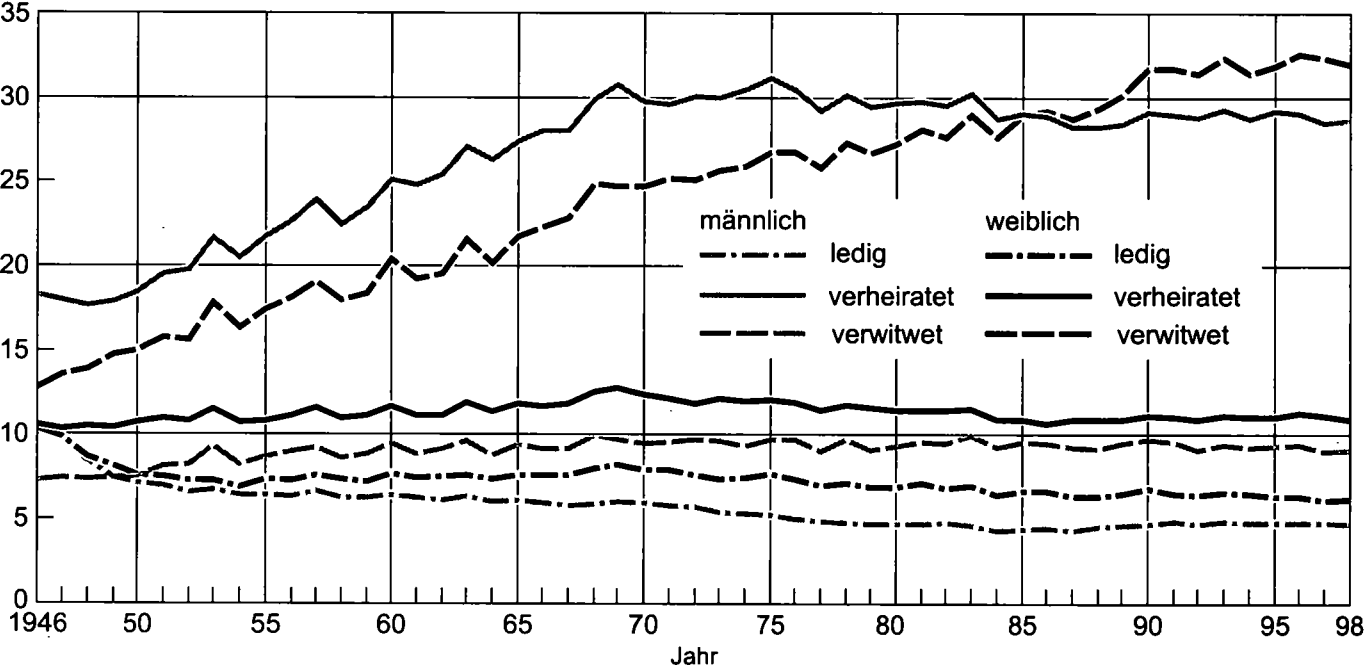

# **Gerichtliche Ehelösungen**

62. Gerichtliche Ehelösungen in Baden-Württemberg seit 1975 nach Art des Urteils

Jahresdurchschnitt, Jahr bzw. Halbjahr	Rechtskräftige Urteile auf Ehelösung					
	insgesamt	davon lauten auf				
		Nichtigkeit der Ehe	Aufhebung der Ehe	Scheidung der Ehe		
				Anzahl	auf 10 000 der mittleren Bevölkerung	auf 10 000 bestehende Ehen
1975	13 935	6	8	13 921	15,1	62,8
1976	14 819	10	14	14 795	16,2	67,1
1. Halbjahr 1977	10 017	2	6	10 009	11,0	45,6
2. Halbjahr 1977	244	—	2	242	0,3	1,1
1978	4 106	4	13	4 089	4,5	18,6
1979	10 323	3	15	10 305	11,2	46,8
1980	12 924	13	12	12 899	13,9	58,3
1981	14 027	8	13	14 006	15,1	63,3
1982	14 746	4	6	14 736	15,9	66,7
1983	15 654	7	15	15 632	16,9	70,9
1984	16 277	10	15	16 252	17,5	73,7
1985	15 984	4	9	15 971	17,3	72,7
1986	15 294	5	11	15 278	16,4	69,4
1987	16 781	4	22	16 755	18,0	75,2
1988	17 204	5	9	17 190	18,3	76,0
1989	16 953	9	16	16 928	17,8	73,8
1990	16 688	5	14	16 669	17,1	71,1
1991	17 224	5	26	17 193	17,4	72,2
1992	17 289	10	18	17 261	17,1	71,3
1993	19 108	—	23	19 085	18,7	78,3
1994	19 944	10	24	19 910	19,4	81,3
1995	19 954	10	23	19 921	19,3	81,1
1996	20 793	7	27	20 759	20,1	84,1
1997	21 604	6	26	21 572	20,8	87,7
1998	21 862	3	26	21 833	21,0	88,9

Zeichenerklärung: — = nichts vorhanden; • = Zahlenwert unbekannt; p = vorläufiges Ergebnis; X = Nachweis nicht sinnvoll.

Schaubild 11

Ehescheidungen in Baden-Württemberg seit 1953 nach ausgewählter Ehedauer

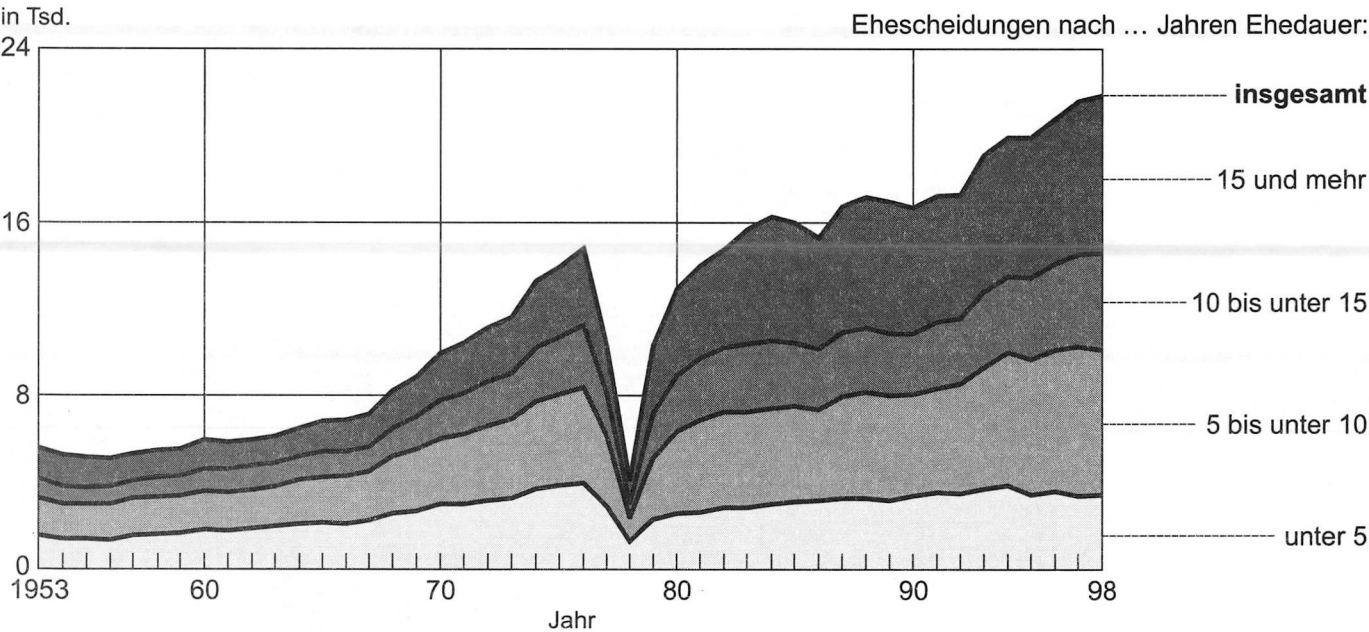

Anmerkung: 1978 Rückgang aufgrund der Reform des Ehe- und Familienrechts.

### 53. Ehescheidungen in Baden-Württemberg 1998 nach Staatsangehörigkeit der Geschiedenen

Staatsangehörigkeit des Mannes	Staatsangehörigkeit der Frau								Insgesamt	
	deutsch	griechisch	italienisch	jugosla- wisch	spanisch	türkisch	übrige	staatenlos	Anzahl	%
Deutsch	17 639	21	61	100	19	56	849	4	18 749	85,9
Griechisch	42	67	1	1	–	–	6	–	118	0,5
italienisch	212	2	181	3	–	2	12	–	414	1,9
Jugoslawisch	170	–	1	122	4	–	7	–	307	1,4
Spanisch	20	–	3	1	17	–	2	–	42	0,2
Türkisch	302	2	2	4	–	–	9	–	673	3,1
Übrige	1 084	4	12	8	2	7	407	1	1 525	7,0
Staatenlos	3	–	–	–	–	–	–	–	5	0,0
<b>Insgesamt</b>	<b>19 472</b>	<b>97</b>	<b>261</b>	<b>238</b>	<b>44</b>	<b>422</b>	<b>1 294</b>	<b>5</b>	<b>21 833</b>	<b>X</b>
<b>%</b>	<b>89,2</b>	<b>0,4</b>	<b>1,2</b>	<b>1,1</b>	<b>0,2</b>	<b>1,9</b>	<b>5,9</b>	<b>0,0</b>	<b>X</b>	<b>100</b>

### 54. Ehescheidungen in Baden-Württemberg 1998 nach Eheschließungsjahr, Entscheidung in der Ehesache und Antragsteller

Ehe- schließungs- jahr	Ehescheidungen											
	ins- gesamt	Entscheidung					Das Verfahren wurde beantragt ...					
		vor einjähriger Trennung § 1565 Abs.1 BGB i.V.m. §1565 Abs.2 BGB	nach einjähriger Trennung § 1565 Abs. 1 BGB	in einver- ständlicher Trennung §1565 Abs.1 BGB i.V.m. §1566 Abs.1 BGB	nach drei- jähriger Trennung §1565 Abs.1 BGB i.V.m. §1566 Abs.2 BGB	auf- grund anderer Vor- schriften	vom Mann			von der Frau		
							zu- sammen	ohne Zustimmung der Frau	mit	zu- sammen	ohne Zustimmung des Mannes	mit
1998	20	20	–	–	–	–	6	–	6	13	1	12
1997	221	83	17	118	–	3	81	6	75	133	6	127
1996	793	74	87	606	–	26	323	20	303	433	34	399
1995	1 104	59	119	898	9	19	387	26	361	672	54	618
1994	1 301	81	154	1 006	36	24	437	22	415	825	52	773
1993	1 444	53	141	1 159	73	18	493	15	478	898	57	841
1992	1 490	69	131	1 199	69	22	479	14	465	957	51	906
1991	1 348	57	129	1 046	98	18	444	15	429	851	59	792
1990	1 297	50	133	994	92	28	404	19	385	848	52	796
1989	1 114	44	100	876	84	10	344	15	329	727	32	695
1988	1 106	48	98	867	83	10	356	17	339	712	40	672
1987	967	44	105	726	79	13	318	21	297	613	34	579
1986	905	41	79	715	60	10	307	9	298	561	24	537
1985	733	22	79	557	67	8	220	10	210	479	28	451
1984	739	34	70	567	52	16	258	13	245	457	19	438
1983/82	1 304	56	125	990	116	17	447	15	432	812	40	772
1981/80	1 093	35	114	809	113	22	380	18	362	671	47	624
1979/78	926	33	91	701	84	17	326	13	313	568	31	537
1977/76	792	39	66	590	77	20	290	9	281	484	20	464
1975 und früher	3 136	122	300	2 177	488	49	1 349	70	1 279	1 689	98	1 591
<b>Insgesamt</b>	<b>21 833</b>	<b>1 064</b>	<b>2 138</b>	<b>16 601</b>	<b>1 680</b>	<b>350</b>	<b>7 649</b>	<b>347</b>	<b>7 302</b>	<b>13 403</b>	<b>779</b>	<b>12 624</b>

65. Ehescheidungen in Baden-Württemberg in ausgewählten Jahren nach dem Alter der Geschiedenen

Jahr	Ehe- schei- dungen insge- samt	Davon im Alter von ... bis unter ... Jahren															
		unter 25		25 – 30		30 – 35		35 – 40		40 – 45		45 – 50		50 – 55		55 und älter	
		Anzahl	%	Anzahl	%	Anzahl	%	Anzahl	%	Anzahl	%	Anzahl	%	Anzahl	%	Anzahl	%
Männer																	
1955	5 163	211	4,1	896	17,4	989	19,2	642	12,4	826	16,0	728	14,1	477	9,2	394	7,6
1960	5 955	370	6,2	1 119	18,8	1 132	19,0	981	16,5	603	10,1	658	11,0	533	9,0	559	9,4
1970	9 926	660	6,6	2 129	21,4	2 409	24,3	1 483	14,9	1 204	12,1	814	8,2	420	4,2	807	8,1
1980	12 899	805	6,2	2 402	18,6	2 636	20,4	2 577	20,0	2 031	15,7	1 090	8,5	656	5,1	702	5,4
1990	16 669	531	3,2	2 520	15,1	3 463	20,8	2 997	18,0	2 481	14,9	2 075	12,4	1 500	9,0	1 102	6,6
1993	19 085	437	2,3	2 596	13,6	4 135	21,7	3 671	19,2	3 046	16,0	2 153	11,3	1 677	8,8	1 370	7,2
1994	19 910	479	2,4	2 715	13,6	4 349	21,8	3 903	19,6	2 978	15,0	2 213	11,1	1 743	8,8	1 530	7,7
1995	19 921	411	2,1	2 365	11,9	4 309	21,6	4 063	20,4	3 192	16,0	2 310	11,6	1 635	8,2	1 636	8,2
1996	20 759	363	1,7	2 372	11,4	4 465	21,5	4 367	21,0	3 348	16,1	2 457	11,8	1 626	7,8	1 761	8,5
1997	21 572	335	1,6	2 211	10,2	4 457	20,7	4 751	22,0	3 699	17,1	2 643	12,3	1 595	6,4	1 881	7,7
1998	21 833	372	1,7	1 961	9,0	4 416	20,2	4 793	22,0	3 916	17,9	2 819	12,9	1 619	7,4	1 937	8,9
Frauen																	
1955	5 163	571	11,1	1 026	19,9	1 081	20,9	683	13,2	764	14,8	538	10,4	285	5,5	215	4,2
1960	5 955	947	15,9	1 192	20,0	988	16,6	999	16,8	602	10,1	581	9,8	368	6,2	278	4,7
1970	9 926	1 713	17,3	2 321	23,4	2 103	21,2	1 233	12,4	929	9,4	781	7,9	361	3,6	485	4,9
1980	12 899	1 998	15,5	2 994	23,2	2 398	18,6	2 131	16,5	1 644	12,7	754	5,8	449	3,5	531	4,1
1990	16 669	1 329	8,0	3 674	22,0	3 514	21,1	2 761	16,6	2 130	12,8	1 546	9,3	1 076	6,5	639	3,8
1993	19 085	1 251	6,6	3 855	20,2	4 524	23,7	3 281	17,2	2 663	14,0	1 586	8,3	1 124	5,9	801	4,2
1994	19 910	1 197	6,0	3 975	20,0	4 754	23,9	3 529	17,7	2 649	13,3	1 701	8,5	1 211	6,1	894	4,5
1995	19 921	1 061	5,3	3 612	18,1	4 941	24,8	3 825	19,2	2 680	13,5	1 714	8,6	1 077	5,4	1 011	5,1
1996	20 759	1 085	5,2	3 599	17,3	5 006	24,1	4 190	20,2	2 778	13,4	1 993	9,6	1 092	5,3	1 016	4,9
1997	21 572	961	4,5	3 421	15,9	5 287	24,5	4 543	21,1	3 052	14,1	2 105	9,8	1 059	3,9	1 144	4,3
1998	21 833	972	4,5	3 145	14,4	5 194	23,8	4 819	22,1	3 381	15,5	2 081	9,5	1 060	4,9	1 181	5,4

Schaubild 12  
Ehescheidungen in Baden-Württemberg seit 1950 auf 10 000 Eheschließungen des jeweiligen Heiratsjahrgangs

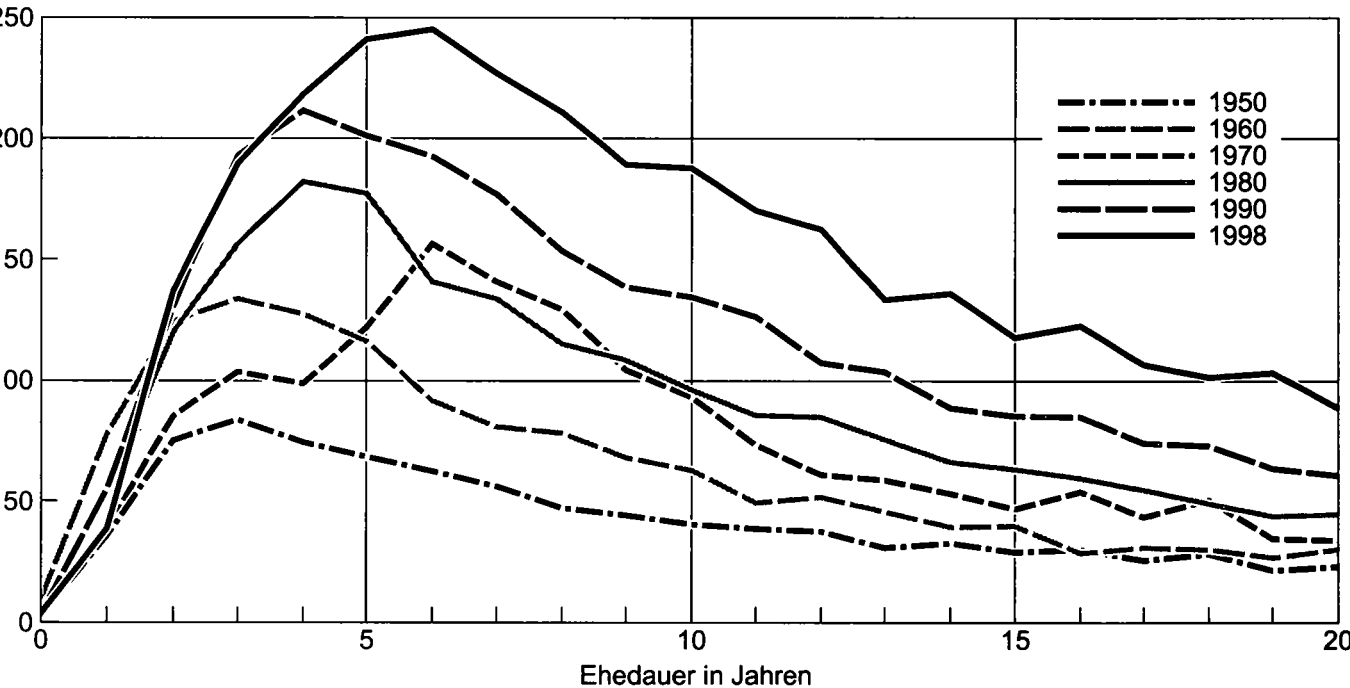



# 6. Ehescheidungen in Baden-Württemberg seit 1955 nach Altersgruppen der beiden Geschiedenen

Alter von ... bis unter ... Jahren		1955	1960	1965	1970	1975	1980	1985	1990	1995	1998
des Mannes	der Frau										
unter 25	unter 20	21	22	34	71	136	61	47	24	15	19
	20 – 25	142	271	296	492	737	617	546	332	244	247
	25 – 30	42	73	90	87	97	107	127	139	115	72
	30 – 35	5	3	9	7	6	12	23	20	26	23
	35 und älter	1	1	3	3	9	8	7	16	11	11
25 – 30	unter 20	13	19	18	27	36	24	8	11	10	6
	20 – 25	295	463	566	844	1 226	960	986	672	504	439
	25 – 30	419	504	815	995	1 379	1 209	1 376	1 489	1 347	1 060
	30 – 35	140	103	144	211	191	171	199	278	384	315
	35 und älter	29	30	31	52	68	38	62	70	120	141
30 – 35	unter 25	69	131	118	236	278	247	276	218	201	172
	25 – 30	392	417	650	932	1 329	1 211	1 401	1 473	1 576	1 415
	30 – 35	385	404	501	998	1 144	966	1 288	1 435	1 988	2 163
	35 – 40	103	134	119	175	313	156	204	235	388	506
	40 und älter	40	46	42	68	84	56	49	102	156	160
35 – 40	unter 30	117	171	201	229	427	427	456	432	462	469
	30 – 35	284	305	361	622	1 019	934	1 190	1 232	1 754	1 887
	35 – 40	157	373	364	462	1 039	914	984	1 081	1 492	1 962
	40 – 45	70	90	139	109	190	239	196	191	274	366
	45 und älter	14	42	38	61	66	63	68	61	81	109
40 – 45	unter 35	212	134	146	253	298	349	424	495	637	658
	35 – 40	236	234	243	372	650	790	948	947	1 231	1 562
	40 – 45	283	159	262	413	466	724	957	818	1 058	1 353
	45 – 50	77	53	68	125	129	121	257	159	193	244
	50 und älter	18	23	28	41	56	47	42	62	73	99
45 – 50	unter 40	188	186	128	204	313	224	402	478	624	710
	40 – 45	231	194	209	226	353	460	776	757	854	1 073
	45 – 50	238	199	146	285	331	312	710	634	669	853
	50 – 55	51	64	29	71	102	69	125	172	120	132
	55 und älter	20	15	11	28	43	25	37	34	43	51
50 – 55	unter 45	175	163	163	131	197	209	264	387	479	515
	45 – 50	143	182	146	159	199	195	350	525	543	596
	50 – 55	122	139	112	89	196	184	255	486	462	387
	55 – 60	29	35	36	31	32	58	45	85	125	106
	60 und älter	8	14	9	10	7	10	11	17	26	15
55 und älter	unter 45	91	117	97	103	83	71	128	110	241	297
	45 – 50	57	100	80	151	105	67	162	164	206	265
	50 – 55	90	137	137	157	209	145	192	340	413	431
	55 – 60	89	118	149	221	160	209	189	244	479	545
	60 und älter	67	87	104	175	218	210	204	244	297	399
Insgesamt		5 163	5 955	6 842	9 926	13 921	12 899	15 971	16 669	19 921	21 833

67. Ehescheidungen in den Stadt- und Landkreisen Baden-Württembergs 1998 nach dem Antragsteller und Ehedauer

Kreis Region Regierungsbezirk Land	Ehescheidungen		Verfahren beantragte(n)			Ehedauer von ... bis unter ... Jahren			
	insgesamt	auf 10 000 bestehende Ehen	Mann	Frau	beide	unter 5	5 - 10	10 - 15	15 und mehr
Stadtkreis Stuttgart, Landeshauptstadt	1 198	98,9	405	768	25	224	381	229	364
Landkreise									
Böblingen	744	85,1	288	439	17	130	196	152	266
Esslingen	1 031	84,9	372	656	3	169	284	217	361
Göppingen	554	88,4	200	337	17	94	136	125	199
Ludwigsburg	932	77,0	381	550	1	157	266	195	314
Reims-Murr-Kreis	870	88,3	327	521	22	154	264	170	282
Region Stuttgart	5 329	87,0	1 973	3 271	85	928	1 527	1 088	1 786
Stadtkreis Heilbronn	281	101,3	89	190	2	63	92	49	77
Landkreise									
Heilbronn	716	92,7	257	456	3	121	217	152	226
Hohenlohekreis	180	69,5	64	116	-	34	47	33	66
Schwäbisch Hall	366	83,0	135	230	1	47	107	83	129
Main-Tauber-Kreis	235	69,8	107	123	5	44	54	48	89
Region Franken	1 778	85,2	652	1 115	11	309	517	365	587
Landkreise									
Heidenheim	289	85,9	100	177	12	58	69	67	95
Ostalbkreis	611	82,0	214	376	21	104	177	108	222
Region Ostwürttemberg	900	83,2	314	553	33	162	246	175	317
Regierungsbezirk Stuttgart	8 007	86,2	2 939	4 939	129	1 399	2 290	1 628	2 690
Stadtkreise									
Baden-Baden	130	108,2	43	76	11	20	41	24	45
Karlsruhe	607	101,2	233	374	-	93	195	111	208
Landkreise									
Karlsruhe	887	84,9	310	577	-	142	291	170	284
Rastatt	431	77,7	159	250	22	60	139	77	155
Region Mittlerer Oberrhein	2 055	88,6	745	1 277	33	315	666	382	692
Stadtkreise									
Heidelberg	285	110,6	91	173	21	55	85	46	99
Mannheim	744	111,4	246	483	15	120	272	157	195
Landkreise									
Neckar-Odenwald-Kreis	275	76,3	95	172	8	46	93	52	84
Rhein-Neckar-Kreis	1 231	95,7	456	722	53	152	386	269	424
Region Unterer Neckar	2 535	98,5	888	1 550	97	373	836	524	802
Stadtkreis Pforzheim	294	106,9	74	167	53	34	101	55	104
Landkreise									
Calw	311	82,9	95	215	1	40	101	62	108
Enzkreis	431	90,5	163	229	39	56	140	81	154
Freudenstadt	220	77,0	81	126	13	33	71	34	82
Region Nordschwarzwald	1 256	88,9	413	737	106	163	413	232	448
Regierungsbezirk Karlsruhe	5 846	92,7	2 046	3 564	236	851	1 915	1 138	1 942
Stadtkreis Freiburg im Breisgau	364	97,5	113	243	8	62	130	71	101
Landkreise									
Breisgau-Hochschwarzwald	564	103,1	166	382	16	89	167	110	198
Emmendingen	370	104,9	144	226	-	43	118	75	134
Ortenaukreis	822	84,8	256	456	110	120	286	188	228
Region Südlicher Oberrhein	2 120	94,5	679	1 307	134	314	701	444	661
Landkreise									
Rottweil	272	80,4	94	172	6	48	81	49	94
Schwarzwald-Baar-Kreis	455	89,5	142	265	48	68	148	98	141
Tuttlingen	289	89,5	87	202	-	54	83	65	87
Region Schwarzwald-Baar-Heuberg	1 016	86,9	323	639	54	170	312	212	322
Landkreise									
Konstanz	605	101,1	189	389	27	83	217	114	191
Lörrach	513	99,9	197	316	-	69	153	123	168
Waldshut	349	89,4	102	230	17	49	112	74	114
Region Hochrhein-Bodensee	1 467	97,6	488	935	44	201	482	311	473
Regierungsbezirk Freiburg	4 603	93,7	1 490	2 881	232	685	1 495	967	1 456
Landkreise									
Reutlingen	587	90,1	205	358	24	91	177	126	193
Tübingen	368	83,8	124	235	9	65	103	67	133
Zollernalbkreis	351	73,5	119	212	20	56	102	96	97
Region Neckar-Alb	1 306	83,3	448	805	53	212	382	289	423
Stadtkreis Ulm	239	95,0	91	147	1	26	70	56	87
Landkreise									
Alb-Donau-Kreis	292	66,1	100	181	11	40	75	73	104
Biberach	299	70,6	112	182	5	49	88	60	102
Region Donau-Iller 1)	830	74,3	303	510	17	115	233	189	293
Landkreise									
Bodenseekreis	469	101,9	186	272	11	73	139	88	169
Ravensburg	505	84,0	151	287	67	64	167	101	173
Sigmaringen	267	87,2	86	145	36	40	72	50	105
Region Bodensee-Oberschwaben	1 241	90,7	423	704	114	177	378	239	447
Regierungsbezirk Tübingen	3 377	83,3	1 174	2 019	184	504	993	717	1 163
Baden-Württemberg	21 833	88,9	7 649	13 403	781	3 439	6 693	4 450	7 251

1) Soweit Land Baden-Württemberg.

68. Geschiedene in den Stadt- und Landkreisen Baden-Württembergs 1998 nach Geschlecht und Alter

Kreis Region Regierungsbezirk Land	Ehe- schei- dungen ins- gesamt	Davon														
		Männer							Frauen							
		im Alter von ... bis unter ... Jahren														
		u.25	25-30	30-35	35-40	40-45	45-50	50 u.ä.	u.25	25-30	30-35	35-40	40-45	45-50	50 u.ä.	
Stadtkreis Stuttgart, Landeshauptstadt	1 198	21	109	220	263	185	147	253	53	164	261	244	179	130	167	
Landkreise																
Böblingen	744	22	63	148	136	133	98	144	40	95	185	141	125	69	89	
Esslingen	1 031	15	77	203	234	203	130	169	33	130	276	213	155	117	107	
Göppingen	554	9	43	112	116	107	81	86	26	86	134	123	79	49	57	
Ludwigsburg	932	15	83	178	183	181	120	172	41	144	186	207	150	85	119	
Rems-Murr-Kreis	870	16	70	186	174	163	112	149	37	128	206	200	133	67	99	
Region Stuttgart	5 329	98	445	1047	1106	972	688	973	230	747	1248	1128	821	517	638	
Stadtkreis Heilbronn	281	8	38	65	50	41	39	40	25	44	60	57	39	26	30	
Landkreise																
Heilbronn	716	16	72	145	170	131	79	103	37	114	195	149	94	66	61	
Hohenlohekreis	180	7	18	32	35	39	20	29	11	26	44	40	28	17	14	
Schwäbisch Hall	366	2	36	76	90	66	55	41	12	64	79	83	71	30	27	
Main-Tauber-Kreis	235	7	19	45	45	54	31	34	11	40	57	56	38	17	16	
Region Franken	1 778	40	183	363	390	331	224	247	96	288	435	385	270	156	148	
Landkreise																
Heidenheim	289	5	19	76	65	44	43	37	9	47	78	62	40	27	26	
Ostalbkreis	611	13	66	124	136	99	72	101	50	86	134	143	78	59	61	
Region Ostwürttemberg	900	18	85	200	201	143	115	138	59	133	212	205	118	86	87	
Regierungsbezirk Stuttgart	8 007	156	713	1610	1697	1446	1027	1358	385	1168	1895	1718	1209	759	873	
Stadtkreise																
Baden-Baden	130	-	17	18	18	30	22	25	3	15	26	24	29	18	15	
Karlsruhe	607	6	53	131	123	103	78	113	26	81	146	128	96	55	75	
Landkreise																
Karlsruhe	887	16	97	175	198	153	121	127	38	148	224	190	137	82	68	
Rastatt	431	7	29	89	103	79	57	67	14	58	116	86	67	53	37	
Region Mittlerer Oberrhein	2 055	29	196	413	442	365	278	332	81	302	512	428	329	208	195	
Stadtkreise																
Heidelberg	285	8	25	54	59	40	47	52	19	43	53	58	47	29	36	
Mannheim	744	8	67	153	189	124	95	108	29	120	189	156	117	56	77	
Landkreise																
Neckar-Odenwald-Kreis	275	6	27	65	54	53	33	37	13	48	74	44	39	36	21	
Rhein-Neckar-Kreis	1 231	13	94	251	285	213	157	218	41	157	282	312	207	113	119	
Region Unterer Neckar	2 535	35	213	523	587	430	332	415	102	368	598	570	410	234	253	
Stadtkreis Pforzheim	294	2	24	58	58	56	36	60	8	47	72	59	38	36	34	
Landkreise																
Calw	311	5	27	74	59	53	46	47	11	49	79	56	55	31	30	
Enzkreis	431	5	37	92	98	79	52	68	18	60	105	94	62	46	46	
Freudenstadt	220	4	19	49	47	38	31	32	14	31	43	53	36	18	25	
Region Nordschwarzwald	1 256	16	107	273	262	226	165	207	51	187	299	262	191	131	135	
Regierungsbezirk Karlsruhe	5 846	80	516	1209	1291	1021	775	954	234	857	1409	1260	930	573	583	
Stadtkreis Freiburg im Breisgau	364	6	37	80	76	64	46	55	16	55	79	82	55	40	37	
Landkreise																
Breisgau-Hochschwarzwald	564	13	43	116	117	110	79	86	17	77	137	114	91	67	61	
Emmendingen	370	6	34	67	75	74	58	56	15	56	70	89	75	26	39	
Ortenaukreis	822	11	78	186	190	151	95	111	45	112	212	191	113	83	66	
Region Südlicher Oberrhein	2 120	36	192	449	458	399	278	308	93	300	498	476	334	216	203	
Landkreise																
Rottweil	272	4	26	64	59	49	28	42	13	52	61	49	46	26	25	
Schwarzwald-Baar-Kreis	455	9	51	85	115	71	62	62	32	66	118	93	59	39	48	
Tuttlingen	289	5	34	49	78	46	44	33	10	48	72	73	42	25	19	
Region Schwarzwald-Baar-Neuberg	1 016	18	111	198	252	166	134	137	55	166	251	215	147	90	92	
Landkreise																
Konstanz	605	7	52	124	147	100	68	107	15	93	150	133	87	48	79	
Lörrach	513	11	37	107	105	82	70	101	25	75	109	113	84	49	58	
Waldshut	349	7	37	57	82	81	32	53	19	38	85	86	63	27	31	
Region Hochrhein-Bodensee	1 467	25	126	288	334	263	170	261	59	206	344	332	234	124	168	
Regierungsbezirk Freiburg	4 603	79	429	935	1044	828	582	706	207	672	1093	1023	715	430	463	
Landkreise																
Reutlingen	587	12	50	124	118	103	79	101	28	56	163	129	95	60	56	
Tübingen	368	2	34	65	85	74	41	67	12	55	73	94	66	31	37	
Zollernalbkreis	351	2	38	86	85	64	40	36	24	46	84	99	57	20	21	
Region Neckar-Alb	1 306	16	122	275	288	241	160	204	64	157	320	322	218	111	114	
Stadtkreis Ulm	239	5	16	38	53	41	31	55	9	30	52	44	40	35	29	
Landkreise																
Alb-Donau-Kreis	292	2	22	65	70	51	47	35	9	45	71	71	47	28	21	
Biberach	299	9	32	49	79	47	38	45	12	44	76	72	39	28	28	
Region Donau-Iller 1)	830	16	70	152	202	139	116	135	30	119	199	187	126	91	78	
Landkreise																
Bodenseekreis	469	10	36	88	98	92	70	75	18	65	106	108	77	46	49	
Ravensburg	505	7	45	96	114	103	55	85	18	63	119	135	66	46	58	
Sigmaringen	267	8	30	51	59	46	34	39	16	44	53	66	40	25	23	
Region Bodensee-Oberschwaben	1 241	25	111	235	271	241	159	199	52	172	278	309	183	117	130	
Regierungsbezirk Tübingen	3 377	57	303	662	761	621	435	538	146	448	797	818	527	319	322	
Baden-Württemberg	21 833	372	1961	4416	4793	3916	2819	3556	972	3145	5194	4819	3381	2081	2241	

1)Soweit Land Baden-Württemberg.

# **Räumliche Bevölkerungsbewegung**

**69. Wanderungen in Baden-Württemberg seit 1985**

Jahr	Wanderungen insgesamt			Davon					
				innerhalb des Landes	über die Landesgrenze Baden-Württembergs <sup>1)</sup>				
					zusammen		darunter über die Grenze des Bundesgebietes 2)		
	Zuzüge	Fortzüge	Wanderungs- saldo	Zuzüge bzw. Fortzüge	Zuzüge	Fortzüge	Zuzüge	Fortzüge	Wanderungs- saldo
<b>a) Gesamtbevölkerung</b>									
1985	569 642	540 502	+ 29 140	378 760	190 882	161 742	92 969	84 535	+ 8 434
1986	577 268	530 471	+ 46 797	372 013	205 255	158 458	106 748	77 817	+ 28 931
1987	580 553	529 304	+ 51 249	362 562	217 991	166 742	115 359	80 760	+ 34 599
1988	624 153	540 141	+ 84 012	369 082	255 071	171 059	154 371	81 401	+ 72 970
1989	775 327	606 678	+ 168 649	416 543	358 784	190 135	231 183	94 183	+ 137 000
1990	824 452	642 130	+ 182 322	438 057	386 395	204 073	250 197	103 039	+ 147 158
1991	813 217	653 786	+ 159 431	433 140	380 077	220 646	231 066	109 984	+ 121 082
1992	857 908	732 622	+ 125 286	456 288	401 620	276 334	271 541	159 501	+ 112 040
1993	850 461	784 553	+ 65 908	506 388	344 073	278 165	230 400	160 053	+ 70 347
1994	816 539	795 256	+ 21 283	522 275	294 264	272 981	178 968	149 665	+ 29 303
1995	802 015	769 443	+ 32 572	505 800	296 215	263 643	179 761	140 026	+ 39 735
1996	769 833	730 444	+ 39 389	492 360	277 473	238 084	164 580	117 648	+ 46 932
1997	742 439	739 586	+ 2 853	485 333	257 106	254 253	145 056	136 009	+ 9 047
1998	742 508	727 324	+ 15 184	478 942	263 566	248 382	144 979	131 713	+ 13 266
<b>b) Deutsche</b>									
1985	439 991	411 157	+ 28 834	331 374	108 617	79 783	22 362	11 942	+ 10 420
1986	434 232	406 751	+ 27 481	324 774	109 458	81 977	22 845	11 357	+ 11 488
1987	442 120	412 656	+ 29 464	323 869	118 251	88 787	27 731	13 350	+ 14 381
1988	455 581	415 291	+ 40 290	323 846	131 735	91 445	42 861	12 683	+ 30 178
1989	586 947	463 288	+ 123 659	364 903	222 044	98 385	107 570	14 152	+ 93 418
1990	615 131	488 823	+ 126 308	380 830	234 301	107 993	111 656	18 863	+ 92 793
1991	551 577	491 012	+ 60 565	379 438	172 139	111 574	36 348	14 010	+ 22 338
1992	537 012	500 614	+ 36 398	385 696	151 316	114 918	36 734	14 281	+ 22 453
1993	547 635	523 773	+ 23 862	408 625	139 010	115 148	40 269	15 106	+ 25 163
1994	564 079	557 758	+ 6 321	431 026	133 053	126 732	32 859	22 017	+ 10 842
1995	545 280	533 934	+ 11 346	407 379	137 901	126 555	37 491	22 039	+ 15 452
1996	531 088	517 721	+ 13 367	395 399	135 689	122 322	38 719	19 832	+ 18 887
1997	531 546	516 098	+ 15 448	394 965	136 581	121 133	40 213	19 981	+ 20 232
1998	534 957	516 542	+ 21 415	394 064	140 893	119 478	38 952	18 809	+ 20 143
<b>c) Ausländer</b>									
1985	129 651	129 345	+ 306	47 386	82 265	81 959	70 607	72 593	- 1 986
1986	143 036	123 720	+ 19 316	47 239	95 797	76 481	83 903	66 460	+ 17 443
1987	138 433	116 648	+ 21 785	38 693	99 740	77 955	87 628	67 410	+ 20 218
1988	168 572	124 850	+ 43 722	45 236	123 336	79 614	111 510	68 718	+ 42 792
1989	188 380	143 390	+ 44 990	51 640	136 740	91 750	123 613	80 031	+ 43 582
1990	209 321	153 307	+ 56 014	57 227	152 094	96 080	138 541	84 176	+ 54 365
1991	261 640	162 774	+ 98 866	53 702	207 938	109 072	194 718	95 974	+ 98 744
1992	320 896	232 008	+ 88 888	70 592	250 304	161 416	234 807	145 220	+ 89 587
1993	302 826	260 780	+ 42 046	97 763	205 063	163 017	190 131	144 947	+ 45 184
1994	252 460	237 498	+ 14 962	91 249	161 211	146 249	146 109	127 648	+ 18 461
1995	256 735	235 509	+ 21 226	98 421	158 314	137 088	142 270	117 987	+ 24 283
1996	238 745	212 723	+ 26 022	96 961	141 784	115 762	125 861	97 816	+ 28 045
1997	210 893	223 488	- 12 595	90 368	120 525	133 120	104 843	116 028	- 11 185
1998	207 551	213 782	- 6 231	84 878	122 673	128 904	106 027	112 904	- 6 877

1) Der Wanderungssaldo über die Landesgrenze von Baden-Württemberg ist identisch mit dem Gesamt-Wanderungssaldo, da der Wanderungssaldo innerhalb des Landes 0 ist. – 2) Der Beitritt der ehemaligen DDR am 3.10.1990 wurde erst ab Berichtsjahr 1991 berücksichtigt.

**70. Wanderungen zwischen Baden-Württemberg und dem Ausland 1997 und 1998 nach der Staatsangehörigkeit**

Land der Staatsangehörigkeit	1997			1998		
	Zuzüge	Fortzüge	Saldo	Zuzüge	Fortzüge	Saldo
Deutschland	40 213	19 987	+ 20 232	38 952	18 809	+ 20 143
Belgien	254	223	+ 31	225	260	- 35
Bosnien	1 183	16 769	- 15 586	1 964	19 182	- 17 218
Dänemark	315	310	+ 5	283	281	+ 2
Finnland	431	397	+ 34	457	382	+ 75
Frankreich	3 307	3 131	+ 176	3 546	3 227	+ 319
Griechenland	3 324	4 800	- 1 476	3 128	4 421	- 1 293
Großbritannien und Nordirland	1 761	2 070	- 309	1 744	1 922	- 178
Irland	516	513	+ 3	454	563	- 109
Italien	9 261	9 329	- 68	8 781	9 017	- 236
Jugoslawien 1)	6 475	13 193	- 6 718	12 882	11 421	+ 1 461
Kroatien	2 762	5 646	- 2 884	2 769	3 951	- 1 182
Lettland	233	213	+ 20	199	149	+ 50
Litauen	466	435	+ 31	377	316	+ 61
Luxemburg	88	60	+ 28	80	68	+ 12
Makedonien	464	380	+ 84	496	379	+ 117
Moldau	223	90	+ 133	161	87	+ 74
Niederlande	680	644	+ 36	689	708	- 19
Österreich	1 159	1 092	+ 67	1 305	1 162	+ 143
Polen	10 822	10 647	+ 175	10 748	10 040	+ 708
Portugal	4 363	4 423	- 60	3 349	3 274	+ 75
Rumänien	3 908	2 953	+ 955	4 744	3 212	+ 1 532
Rußland	4 742	2 095	+ 2 647	3 441	1 930	+ 1 511
Schweden	696	745	- 49	712	727	- 15
Schweiz	1 074	826	+ 248	991	876	+ 115
Slowakische Republik	1 220	1 103	+ 117	1 468	1 399	+ 69
Slowenien	320	436	- 116	463	422	+ 41
ehemal. Sowjetunion o.n. Angaben	477	436	+ 41	396	338	+ 58
Spanien	1 381	1 603	- 222	1 477	1 718	- 241
Tschechische Republik	848	814	+ 34	1 080	762	+ 318
ehemal. Tschechoslowakei o.n.Ang.	533	585	- 52	382	409	- 27
Türkei	9 902	8 495	+ 1 407	8 607	8 368	+ 239
Ungarn	1 896	2 264	- 368	2 443	1 917	+ 526
Ukraine	1 337	623	+ 714	1 623	648	+ 975
übriges europäisches Ausland	1 884	1 644	+ 240	1 994	1 475	+ 519
Europäisches Ausland	118 518	118 968	- 450	122 410	113 820	+ 8 590
Afrika	3 582	2 995	+ 587	3 649	2 917	+ 732
Amerika	5 973	5 058	+ 915	6 445	5 472	+ 973
Asien	16 474	8 528	+ 7 946	11 978	8 996	+ 2 982
Australien	317	300	+ 17	313	306	+ 7
Außereuropäisches Ausland	26 346	16 887	+ 9 459	22 385	17 697	+ 4 688
Staatenlos	44	57	- 13	46	63	- 17
Ungeklärt und ohne Angaben	148	103	+ 45	138	139	- 1
Insgesamt	145 056	136 009	+ 9 047	144 979	131 713	+ 13 266
Gebiet der ehemal. Sowjetunion insgesamt 2)	13 138	5 642	+ 7 496	9 404	5 148	+ 4 256

1) Serbien (Makedonien bis 1992) und Montenegro, sowie ehemaliges Jugoslawien ohne nähere Angaben.  
2) Einschließlich Wanderungen mit den asiatischen Gebieten.

**71. Wanderungen über die Landesgrenze Baden-Württembergs 1997 und 1998 nach Herkunft und Ziel**

Herkunft bzw. Ziel	1997			1998		
	Zuzüge	Fortzüge	Saldo	Zuzüge	Fortzüge	Saldo
<b>Bundesgebiet</b>	<b>112 050</b>	<b>118 244</b>	<b>- 6 194</b>	<b>118 587</b>	<b>116 669</b>	<b>+ 1 918</b>
Schleswig-Holstein	2 783	3 016	- 233	2 916	2 691	+ 225
Hamburg	2 031	2 388	- 357	2 081	2 511	- 430
Niedersachsen	11 372	6 937	+ 4 435	10 599	6 848	+ 3 751
Bremen	822	736	+ 86	752	724	+ 28
Nordrhein-Westfalen	16 479	17 952	- 1 473	17 546	16 897	+ 649
Hessen	13 759	15 583	- 1 824	14 366	15 679	- 1 313
Rheinland-Pfalz	12 452	15 374	- 2 922	12 608	14 626	- 2 018
Bayern	27 015	34 052	- 7 037	28 860	34 658	- 5 798
Saarland	2 275	2 600	- 325	2 379	2 411	- 32
Berlin	5 010	5 114	- 104	5 478	5 900	- 422
Brandenburg	3 033	2 419	+ 614	3 408	2 185	+ 1 223
Mecklenburg-Vorpommern	1 278	1 869	- 591	1 619	1 699	- 80
Sachsen	7 395	6 066	+ 1 329	8 618	5 597	+ 3 021
Sachsen-Anhalt	3 016	1 761	+ 1 255	3 605	1 801	+ 1 804
Thüringen	3 330	2 377	+ 953	3 752	2 442	+ 1 310
<b>Ausland</b>	<b>145 056</b>	<b>136 009</b>	<b>+ 9 047</b>	<b>144 979</b>	<b>131 713</b>	<b>+ 13 266</b>
<b>Europäisches Ausland</b>	<b>100 104</b>	<b>109 314</b>	<b>- 9 210</b>	<b>104 962</b>	<b>103 973</b>	<b>+ 989</b>
Belgien	480	456	+ 24	447	500	- 53
Bosnien	1 273	17 569	- 16 296	2 012	17 672	- 15 660
Dänemark	367	364	+ 3	334	377	- 43
Finnland	445	425	+ 20	453	440	+ 13
Frankreich	5 188	5 397	- 209	5 507	5 612	- 105
Griechenland	3 467	4 910	- 1 443	3 276	4 556	- 1 280
Großbritannien u. Nordirland	2 312	2 840	- 528	2 352	2 679	- 327
Irland	539	594	- 55	509	658	- 149
Italien	9 699	9 811	- 112	9 089	9 435	- 346
Jugoslawien 1)	6 415	10 705	- 4 290	12 767	8 552	+ 4 215
Kroatien	2 666	5 655	- 2 989	2 700	5 259	- 2 559
Lettland	272	238	+ 34	252	162	+ 90
Litauen	497	437	+ 60	424	328	+ 96
Luxemburg	150	126	+ 24	144	137	+ 7
Makedonien	457	544	- 87	480	448	+ 32
Moldau	289	102	+ 187	309	88	+ 221
Niederlande	966	1 021	- 55	987	982	+ 5
Österreich	1 628	1 795	- 167	1 813	1 814	- 1
Polen	12 593	12 063	+ 530	12 770	11 626	+ 1 144
Portugal	4 473	4 524	- 51	3 493	3 386	+ 107
Rumänien	5 585	3 185	+ 2 400	5 703	3 298	+ 2 405
Rußland	14 414	2 586	+ 11 828	13 047	2 071	+ 10 976
Schweden	763	921	- 158	822	890	- 68
Schweiz	2 877	3 155	- 278	2 770	3 530	- 760
Slowakische Republik	1 240	1 104	+ 136	1 498	1 418	+ 80
Slowenien	353	505	- 152	482	507	- 25
ehemal. Sowjetunion o.n. Ang.	526	468	+ 58	453	319	+ 134
Spanien	2 236	2 650	- 414	2 396	3 069	- 673
Tschechische Republik	899	940	- 41	1 161	899	+ 262
ehemal. Tschechoslowakei o.n.A.	576	598	- 22	429	403	+ 26
Türkei	9 976	8 584	+ 1 392	8 683	8 457	+ 226
Ungarn	2 071	2 425	- 354	2 584	2 049	+ 535
Ukraine	2 337	744	+ 1 593	2 678	637	+ 2 041
übriges europäisches Ausland	2 075	1 873	+ 202	2 138	1 715	+ 423
<b>Außereuropäisches Ausland</b>	<b>44 785</b>	<b>24 618</b>	<b>+ 20 167</b>	<b>39 870</b>	<b>26 559</b>	<b>+ 13 311</b>
Afrika	4 241	3 641	+ 600	4 389	3 561	+ 828
Amerika	9 275	10 061	- 786	9 673	12 082	- 2 409
Asien	30 689	10 081	+ 20 608	25 198	9 934	+ 15 264
Australien	580	835	- 255	610	982	- 372
Unbekanntes Ausland	167	2 077	- 1 910	147	1 181	- 1 034
<b>Unbekannt und ohne Angaben</b>	<b>-</b>	<b>-</b>	<b>-</b>	<b>-</b>	<b>-</b>	<b>-</b>
<b>Insgesamt</b>	<b>257 106</b>	<b>254 253</b>	<b>+ 2 853</b>	<b>263 566</b>	<b>248 382</b>	<b>+ 15 184</b>
Gebiet der ehemal. Sowjetunion insgesamt 2)	37 491	7 027	+ 30 464	32 722	5 414	+ 27 308

1) Serbien und Montenegro, sowie ehemaliges Jugoslawien ohne nähere Angaben.

2) Einschließlich Wanderungen mit den asiatischen Gebieten.

72. Wanderungen über die Landesgrenze Baden-Württembergs 1998 nach ausgewählten Merkmalen

Herkunfts- bzw. Zielgebiet	Zuzüge Fortzüge Saldo	Insgesamt	Im Alter von ... bis unter ... Jahren						Deutsche	Ausländer
			unter 18	18-25	25-30	30-50	50-65	65 u. älter		
Bundesgebiet	Z	118 587	18 908	23 906	22 085	41 211	7 210	5 267	101 941	16 646
	F	116 669	18 908	21 128	21 774	41 000	8 040	5 819	100 669	16 000
	S	+ 1 918	-	+ 2 778	+ 311	+ 211	- 830	- 552	+ 1 272	+ 646
Schleswig-Holstein	Z	2 916	421	655	579	923	198	140	2 631	285
	F	2 691	436	507	457	898	232	161	2 482	209
	S	+ 225	- 15	+ 148	+ 122	+ 25	- 34	- 21	+ 149	+ 76
Hamburg	Z	2 081	227	351	442	856	129	76	1 818	263
	F	2 511	240	595	620	890	99	67	2 205	306
	S	- 430	- 13	- 244	- 178	- 34	+ 30	+ 9	- 387	- 43
Niedersachsen	Z	10 599	1 896	2 014	1 854	3 547	702	586	9 082	1 517
	F	6 848	1 201	1 175	1 162	2 305	579	426	6 077	771
	S	+ 3 751	+ 695	+ 839	+ 692	+ 1 242	+ 123	+ 160	+ 3 005	+ 746
Bremen	Z	752	68	158	198	250	39	39	617	135
	F	724	82	179	152	238	41	32	651	73
	S	+ 28	- 14	- 21	+ 46	+ 12	- 2	+ 7	- 34	+ 62
Nordrhein-Westfalen	Z	17 546	2 451	3 015	3 467	6 406	1 142	1 065	14 765	2 781
	F	16 897	2 770	2 895	3 420	6 164	928	720	14 027	2 870
	S	+ 649	- 319	+ 120	+ 47	+ 242	+ 214	+ 345	+ 738	- 89
Hessen	Z	14 366	2 060	2 695	2 658	5 324	970	659	11 936	2 430
	F	15 679	2 333	2 533	3 253	5 983	902	675	12 865	2 814
	S	- 1 313	- 273	+ 162	- 595	- 659	+ 68	- 16	- 929	- 384
Rheinland-Pfalz	Z	12 608	1 846	2 444	2 598	4 461	734	525	10 510	2 098
	F	14 626	2 601	2 312	2 439	5 394	1 104	776	12 368	2 258
	S	- 2 018	- 755	+ 132	+ 159	- 933	- 370	- 251	- 1 858	- 160
Bayern	Z	28 860	4 622	5 719	5 703	9 994	1 637	1 185	24 443	4 417
	F	34 658	5 663	6 332	6 566	11 898	2 465	1 734	30 174	4 484
	S	- 5 798	- 1 041	- 613	- 863	- 1 904	- 828	- 549	- 5 731	- 67
Saarland	Z	2 379	349	433	527	879	112	79	1 914	465
	F	2 411	440	485	407	810	158	111	2 059	352
	S	- 32	- 91	- 52	+ 120	+ 69	- 46	- 32	- 145	+ 113
Berlin	Z	5 478	917	704	994	2 354	328	181	4 667	811
	F	5 900	561	1 197	1 360	2 129	414	239	5 082	818
	S	- 422	+ 356	- 493	- 366	+ 225	- 86	- 58	- 415	- 7
Brandenburg	Z	3 408	712	843	441	1 063	235	114	3 221	187
	F	2 185	445	404	254	728	190	164	2 032	153
	S	+ 1 223	+ 267	+ 439	+ 187	+ 335	+ 45	- 50	+ 1 189	+ 34
Mecklenburg-Vorpommern	Z	1 619	294	504	273	439	62	47	1 506	113
	F	1 699	354	345	216	502	164	118	1 615	84
	S	- 80	- 60	+ 159	+ 57	- 63	- 102	- 71	- 109	+ 29
Sachsen	Z	8 618	1 588	2 373	1 229	2 601	511	316	7 964	654
	F	5 597	1 011	1 197	818	1 755	485	331	5 140	457
	S	+ 3 021	+ 577	+ 1 176	+ 411	+ 846	+ 26	- 15	+ 2 824	+ 197
Sachsen-Anhalt	Z	3 605	737	896	567	1 052	207	146	3 353	252
	F	1 801	342	419	272	565	99	104	1 664	137
	S	+ 1 804	+ 395	+ 477	+ 295	+ 487	+ 108	+ 42	+ 1 689	+ 115
Thüringen	Z	3 752	720	1 102	555	1 062	204	109	3 514	238
	F	2 442	429	553	378	741	180	161	2 228	214
	S	+ 1 310	+ 291	+ 549	+ 177	+ 321	+ 24	- 52	+ 1 286	+ 24
Ausland	Z	144 979	24 642	35 321	22 152	46 742	11 062	5 060	38 952	106 027
	F	131 713	20 747	23 603	21 164	49 091	12 125	4 983	18 809	112 904
	S	+13 266	+ 3 895	+11 718	+ 988	- 2 349	- 1 063	+ 77	+20 143	- 6 877
Sonstige Gebiete, ungeklärt und ohne Angaben	Z	-	-	-	-	-	-	-	-	-
	F	-	-	-	-	-	-	-	-	-
	S	-	-	-	-	-	-	-	-	-
Insgesamt	Z	263 566	43 550	59 227	44 237	87 953	18 272	10 327	140 893	122 673
	F	248 382	39 655	44 731	42 938	90 091	20 165	10 802	119 478	128 904
	S	+15 184	+ 3 895	+14 496	+ 1 299	- 2 138	- 1 893	- 475	+21 415	- 6 231



## 73. Wanderungen über die Landesgrenze Baden-Württembergs 1998 nach Alters- und Geburtsjahren

Alter von ... bis unter ... Jahren	Geburts- jahr	Zuzüge			Fortzüge			Wanderungssaldo			
		insgesamt	und zwar		insgesamt	und zwar		insgesamt	und zwar		
			männlich	Ausländer		männlich	Ausländer		männlich	Ausländer	
unter 1	1998	2 051	1 061	690	1 260	616	487	+	791	+	203
1 - 2	1997	3 281	1 724	1 207	3 048	1 580	1 305	+	233	+	98
2 - 3	1996	2 958	1 507	1 049	2 935	1 541	1 309	+	23	-	260
3 - 4	1995	2 698	1 385	971	2 867	1 417	1 325	-	169	-	354
4 - 5	1994	2 560	1 339	1 002	2 619	1 354	1 280	-	59	-	278
Zusammen		13 548	7 016	4 919	12 729	6 508	5 706	+	819	+	787
5 - 6	1993	2 440	1 233	952	2 397	1 223	1 112	+	43	+	160
6 - 7	1992	2 481	1 302	923	2 635	1 348	1 297	-	154	-	374
7 - 8	1991	2 299	1 151	903	2 480	1 284	1 322	-	181	-	419
8 - 9	1990	2 259	1 171	818	2 254	1 165	1 154	+	5	+	336
9 - 10	1989	2 275	1 155	858	2 117	1 059	1 099	+	158	+	241
Zusammen		11 754	6 012	4 454	11 883	6 079	5 984	-	129	-	1 530
10 - 11	1988	2 254	1 165	771	2 159	1 142	1 084	+	95	+	313
11 - 12	1987	2 166	1 141	722	1 972	1 024	1 016	+	194	+	294
12 - 13	1986	1 966	984	669	1 782	915	914	+	184	+	245
13 - 14	1985	1 940	1 021	682	1 715	910	884	+	225	+	202
14 - 15	1984	2 046	1 031	697	1 668	840	869	+	378	+	172
Zusammen		10 372	5 342	3 541	9 296	4 831	4 767	+	1 076	+	1 226
15 - 16	1983	2 131	1 092	817	1 715	900	896	+	416	+	79
16 - 17	1982	2 678	1 414	1 257	1 931	965	1 003	+	747	+	254
17 - 18	1981	3 067	1 576	1 395	2 101	1 116	1 119	+	966	+	276
18 - 19	1980	4 411	2 001	2 309	2 664	1 312	1 498	+	1 747	+	811
19 - 20	1979	6 482	2 673	3 646	3 934	1 796	2 225	+	2 548	+	1 421
Zusammen		18 769	8 756	9 424	12 345	6 089	6 741	+	6 424	+	2 683
20 - 21	1978	8 806	3 857	4 776	6 024	2 591	3 167	+	2 782	+	1 609
21 - 22	1977	10 012	4 767	5 486	7 647	3 520	4 129	+	2 365	+	1 357
22 - 23	1976	9 965	4 928	5 845	7 865	3 863	4 366	+	2 100	+	1 479
23 - 24	1975	9 797	5 053	5 909	8 132	4 200	4 670	+	1 665	+	1 239
24 - 25	1974	9 754	5 172	5 828	8 465	4 373	4 774	+	1 289	+	1 054
Zusammen		48 334	23 777	27 844	38 133	18 547	21 106	+	10 201	+	6 738
25 - 26	1973	8 909	4 815	5 065	8 019	4 332	4 623	+	890	+	442
26 - 27	1972	9 015	4 996	4 697	8 584	4 773	4 584	+	431	+	113
27 - 28	1971	9 035	5 084	4 469	8 762	4 977	4 356	+	273	+	113
28 - 29	1970	8 853	5 103	4 215	8 921	5 169	4 410	-	68	-	195
29 - 30	1969	8 425	4 847	3 854	8 652	5 106	4 093	-	227	-	239
Zusammen		44 237	24 845	22 300	42 938	24 357	22 066	+	1 299	+	234
30 - 31	1968	8 405	4 994	3 615	8 390	4 960	3 954	+	15	+	339
31 - 32	1967	7 731	4 507	3 236	7 945	4 799	3 664	-	214	-	428
32 - 33	1966	7 100	4 305	3 052	7 367	4 437	3 501	-	267	-	449
33 - 34	1965	6 568	4 013	2 814	6 944	4 334	3 319	-	376	-	505
34 - 35	1964	5 991	3 609	2 652	6 387	3 879	3 166	-	396	-	514
Zusammen		35 795	21 428	15 369	37 033	22 409	17 604	-	1 238	-	2 235
35 - 36	1963	5 545	3 313	2 409	5 896	3 648	2 918	-	351	-	509
36 - 37	1962	5 225	3 179	2 270	5 534	3 485	2 906	-	309	-	636
37 - 38	1961	4 734	2 885	2 057	4 874	3 053	2 552	-	140	-	495
38 - 39	1960	4 392	2 673	1 978	4 599	2 868	2 502	-	207	-	524
39 - 40	1959	3 974	2 468	1 836	4 282	2 725	2 333	-	308	-	497
Zusammen		23 870	14 518	10 550	25 185	15 779	13 211	-	1 315	-	2 661

loch: 73. Wanderungen über die Landesgrenze Baden-Württembergs 1998 nach Alters- und Geburtsjahren

Alter von ... bis unter ... Jahren	Geburts- jahr	Zuzüge			Fortzüge			Wanderungssaldo			
		insgesamt	und zwar		insgesamt	und zwar		insgesamt	und zwar		
			männlich	Ausländer		männlich	Ausländer		männlich	Ausländer	
40 - 41	1958	3 723	2 312	1 783	3 818	2 481	2 218	- 95	-	169	- 435
41 - 42	1957	3 483	2 177	1 669	3 564	2 281	2 082	- 81	-	104	- 413
42 - 43	1956	3 275	2 024	1 605	3 330	2 177	1 947	- 55	-	153	- 342
43 - 44	1955	3 030	1 875	1 467	3 045	1 909	1 774	- 15	-	34	- 307
44 - 45	1954	2 930	1 811	1 438	2 792	1 791	1 635	+ 138	+	20	- 197
Zusammen		16 441	10 199	7 962	16 549	10 639	9 656	- 108	-	440	- 1 694
45 - 46	1953	2 643	1 677	1 263	2 577	1 627	1 502	+ 66	+	50	- 239
46 - 47	1952	2 555	1 529	1 194	2 385	1 526	1 417	+ 170	+	3	- 223
47 - 48	1951	2 393	1 403	1 095	2 163	1 289	1 214	+ 230	+	114	- 119
48 - 49	1950	2 216	1 308	1 071	2 142	1 272	1 250	+ 74	+	36	- 179
49 - 50	1949	2 040	1 174	1 014	2 057	1 219	1 206	- 17	-	45	- 192
Zusammen		11 847	7 091	5 637	11 324	6 933	6 589	+ 523	+	158	- 952
50 - 51	1948	1 802	1 046	857	1 811	1 097	1 050	- 9	-	51	- 193
51 - 52	1947	1 684	960	849	1 615	948	1 005	+ 69	+	12	- 156
52 - 53	1946	1 272	700	654	1 416	793	849	- 144	-	93	- 195
53 - 54	1945	1 074	586	563	1 268	727	750	- 194	-	141	- 187
54 - 55	1944	1 174	669	536	1 310	727	726	- 136	-	58	- 190
Zusammen		7 006	3 961	3 459	7 420	4 292	4 380	- 414	-	331	- 921
55 - 56	1943	1 146	629	467	1 236	715	633	- 90	-	86	- 166
56 - 57	1942	1 076	554	460	1 252	651	642	- 176	-	97	- 182
57 - 58	1941	1 280	655	496	1 306	663	632	- 26	-	8	- 136
58 - 59	1940	1 177	559	411	1 314	664	618	- 137	-	105	- 207
59 - 60	1939	1 224	614	459	1 222	594	579	+ 2	+	20	- 120
Zusammen		5 903	3 011	2 293	6 330	3 287	3 104	- 427	-	276	- 811
60 - 61	1938	1 252	573	434	1 528	777	830	- 276	-	204	- 396
61 - 62	1937	1 210	576	429	1 412	722	764	- 202	-	146	- 335
62 - 63	1936	1 049	498	384	1 186	643	655	- 137	-	145	- 271
63 - 64	1935	992	491	346	1 219	658	646	- 227	-	167	- 300
64 - 65	1934	860	454	354	1 070	583	610	- 210	-	129	- 256
Zusammen		5 363	2 592	1 947	6 415	3 383	3 505	- 1 052	-	791	- 1 558
65 - 66	1933	810	403	331	1 012	583	628	- 202	-	180	- 297
66 - 67	1932	690	340	314	865	472	539	- 175	-	132	- 225
67 - 68	1931	624	301	253	775	389	452	- 151	-	88	- 199
68 - 69	1930	723	314	280	726	352	405	- 3	-	38	- 125
69 - 70	1929	627	277	204	627	289	321	-	-	12	- 117
Zusammen		3 474	1 635	1 382	4 005	2 085	2 345	- 531	-	450	- 963
70 - 71	1928	630	256	216	638	279	313	- 8	-	23	- 97
71 - 72	1927	553	227	182	564	231	270	- 11	-	4	- 88
72 - 73	1926	546	184	181	546	217	242	-	-	33	- 61
73 - 74	1925	492	170	139	470	179	210	+ 22	-	9	- 71
74 - 75	1924	432	148	140	427	157	169	+ 5	-	9	- 29
Zusammen		2 653	985	858	2 645	1 063	1 204	+ 8	-	78	- 346
75 und mehr	1923 u. früher	4 200	1 126	734	4 152	1 123	936	+ 48	+	3	- 202
Insgesamt		263 566	142 294	122 673	248 382	137 404	128 904	+ 15 184	+	4 890	- 6 231

#### 74. Wanderungsströme zwischen den Regionen Baden-Württembergs 1998

Herkunft	Stuttgart	Franken	Ost- Württemberg	Mittlerer Oberrhein	Unterer Neckar	Nord- schwarzwald
Ziel						

##### a) Gesamtbevölkerung

Stuttgart	.	4 125	2 249	2 701	1 590	4 761
Franken	5 112	.	673	1 434	2 063	874
Ostwürttemberg	2 538	638	.	467	149	367
Mittlerer Oberrhein	1 707	595	165	.	2 900	2 370
Unterer Neckar	1 791	2 174	220	3 619	.	643
Nordschwarzwald	4 521	408	168	2 737	445	.
Südlicher Oberrhein	1 474	397	211	2 958	855	790
Schwarzwald-Baar-Heuberg	1 131	139	77	406	217	1 273
Hochrhein-Bodensee	1 360	239	129	855	404	687
Neckar-Alb <sup>1)</sup>	4 780	452	288	506	304	1 405
Donau-Iller	1 701	264	486	318	225	597
Bodensee-Oberschwaben	1 483	213	226	461	254	733

##### b) Ausländer

Stuttgart	.	1 152	496	779	312	1 053
Franken	1 455	.	100	449	245	79
Ostwürttemberg	633	144	.	168	13	30
Mittlerer Oberrhein	380	102	19	.	529	329
Unterer Neckar	422	314	39	1 226	.	89
Nordschwarzwald	698	84	32	750	59	.
Südlicher Oberrhein	185	67	30	508	81	103
Schwarzwald-Baar-Heuberg	110	23	12	76	24	143
Hochrhein-Bodensee	181	34	24	175	40	130
Neckar-Alb <sup>1)</sup>	757	91	40	131	45	167
Donau-Iller	256	82	65	87	23	38
Bodensee-Oberschwaben	139	23	16	70	27	60

##### c) positive Wanderungssalden der Gesamtbevölkerung

Stuttgart	.			994		240
Franken	987	.	35	839		466
Ostwürttemberg	289		.	302		199
Mittlerer Oberrhein				.		
Unterer Neckar	201	111	71	719	.	198
Nordschwarzwald				367		.
Südlicher Oberrhein			67	872		299
Schwarzwald-Baar-Heuberg			11	10		646
Hochrhein-Bodensee	135	4	18	309		427
Neckar-Alb <sup>1)</sup>				65		519
Donau-Iller	102	52	37	116	47	465
Bodensee-Oberschwaben	132		44	221		492

1) Soweit Land Baden-Württemberg.

Südlicher Oberrhein	Schwarzwald- Baar-Heuberg	Hochrhein- Bodensee	Neckar- Alb	Donau- Iller <sup>1)</sup>	Bodensee- Oberschwaben	Herkunft	Ziel
------------------------	------------------------------	------------------------	----------------	-------------------------------	---------------------------	----------	------

a) Gesamtbevölkerung						
1 626	1 227	1 225	5 093	1 599	1 351	Stuttgart
400	164	235	469	212	224	Franken
144	66	111	403	449	182	Ostwürttemberg
2 086	396	546	441	202	240	Mittlerer Oberrhein
955	294	466	453	178	319	Unterer Neckar
491	627	260	886	132	241	Nordschwarzwald
.	1 326	2 380	537	248	573	Südlicher Oberrhein
1 398	.	1 029	1 096	142	484	Schwarzwald-Baar-Heuberg
2 615	1 224	.	604	251	1 372	Hochrhein-Bodensee
466	881	395	.	538	1 032	Neckar-Alb
202	157	247	1 134	.	1 516	Donau-Iller <sup>1)</sup>
548	503	1 278	1 718	1 405	.	Bodensee-Oberschwaben

b) Ausländer						
271	232	199	1 180	220	183	Stuttgart
68	30	47	120	20	26	Franken
17	12	15	150	53	21	Ostwürttemberg
249	84	80	96	20	42	Mittlerer Oberrhein
172	57	71	129	13	41	Unterer Neckar
62	74	23	133	10	24	Nordschwarzwald
.	192	286	130	24	49	Südlicher Oberrhein
473	.	147	300	15	69	Schwarzwald-Baar-Heuberg
619	164	.	183	20	167	Hochrhein-Bodensee
77	143	64	.	73	152	Neckar-Alb
14	16	28	514	.	168	Donau-Iller <sup>1)</sup>
48	41	135	749	125	.	Bodensee-Oberschwaben

c) positive Wanderungssalden der Gesamtbevölkerung						
152	96		313			Stuttgart
3	25		17		11	Franken
			115			Ostwürttemberg
						Mittlerer Oberrhein
100	77	62	149		65	Unterer Neckar
						Nordschwarzwald
.			71	46	25	Südlicher Oberrhein
72			215			Schwarzwald-Baar-Heuberg
235	195		209	4	94	Hochrhein-Bodensee
			.			Neckar-Alb
	15		596		111	Donau-Iller <sup>1)</sup>
	19		686		.	Bodensee-Oberschwaben



Noch: 75. Wanderungen in Baden-Württemberg 1998 nach ausgewählten Strömen

Herkunfts- bzw. Zielgebiet	Zuzüge Fortzüge Saldo	Insgesamt	Im Alter von ... bis unter ... Jahren						Deutsche	Ausländer
			unter 18	18-25	25-30	30-50	50-65	65 u. älter		
Landkreis Esslingen										
Baden-Württemberg	Z	11 398	1 792	2 085	2 318	4 125	619	459	8 685	2 713
	F	10 425	1 628	1 869	1 919	3 805	747	457	8 462	1 963
	S	+ 973	+ 164	+ 216	+ 399	+ 320	- 128	+ 2	+ 223	+ 750
darunter										
Stadtkreis Stuttgart, Landeshauptstadt	Z	3 792	598	537	622	1 594	274	167	2 931	861
	F	2 938	370	547	618	1 114	208	81	2 138	800
Landkreis Göppingen	Z	988	193	193	174	340	44	44	774	214
	F	1 221	232	207	188	423	92	79	1 030	191
Landkreis Ludwigsburg	Z	948	157	227	208	293	44	19	455	493
	F	679	96	98	134	275	43	33	515	164
Landkreis Reutlingen	Z	853	146	151	181	308	41	26	657	196
	F	959	188	141	159	354	69	48	797	162
Landkreis Böblingen	Z	723	107	114	167	271	43	21	557	166
	F	849	158	112	144	346	57	32	670	179
Rems-Murr-Kreis	Z	639	100	131	118	241	31	18	522	117
	F	696	106	109	133	279	39	30	592	104
Landkreis Tübingen	Z	436	62	71	123	159	11	10	371	65
	F	399	51	106	81	139	14	8	353	46
Andere Bundesländer	Z	4 049	634	718	802	1 525	229	141	3 414	635
	F	3 770	576	591	695	1 450	308	150	3 210	560
	S	+ 279	+ 58	+ 127	+ 107	+ 75	- 79	- 9	+ 204	+ 75
darunter neue Bundesländer und ehemaliges Berlin (Ost)	Z	872	144	233	151	275	51	18	778	94
	F	551	79	118	88	193	51	22	487	64
	S	+ 321	+ 65	+ 115	+ 63	+ 82	-	- 4	+ 291	+ 30
Ausland	Z	4 313	723	1 002	675	1 477	333	103	663	3 650
	F	4 983	879	753	734	1 866	534	217	769	4 214
	S	- 670	- 156	+ 249	- 59	- 389	- 201	- 114	- 106	- 564
Sonstige Gebiete, ungeklärt und ohne Angabe	Z	-	-	-	-	-	-	-	-	-
	F	-	-	-	-	-	-	-	-	-
Zusammen	Z	19 760	3 149	3 805	3 795	7 127	1 181	703	12 762	6 998
	F	19 178	3 083	3 213	3 348	7 121	1 589	824	12 441	6 737
	S	+ 582	+ 66	+ 592	+ 447	+ 6	- 408	- 121	+ 321	+ 261
Landkreis Göppingen										
Baden-Württemberg	Z	4 214	718	805	806	1 371	270	244	3 258	956
	F	3 627	596	782	699	1 184	200	166	3 018	609
	S	+ 587	+ 122	+ 23	+ 107	+ 187	+ 70	+ 78	+ 240	+ 347
darunter										
Landkreis Esslingen	Z	1 221	232	207	188	423	92	79	1 030	191
	F	988	193	193	174	340	44	44	774	214
Stadtkreis Stuttgart, Landeshauptstadt	Z	410	52	63	77	149	36	33	343	67
	F	353	20	98	91	111	16	17	286	67
Landkreis Ludwigsburg	Z	276	54	67	60	73	12	10	100	176
	F	126	16	30	24	34	9	13	97	29
Ostalbkreis	Z	276	50	58	56	95	12	5	241	35
	F	235	40	40	44	83	15	13	205	30
Alb-Donau-Kreis	Z	264	45	58	50	71	18	22	220	44
	F	303	73	32	45	115	20	18	275	28
Rems-Murr-Kreis	Z	235	46	38	41	89	10	11	203	32
	F	216	36	38	43	80	9	10	183	33
Landkreis Reutlingen	Z	152	26	40	31	41	9	5	64	88
	F	113	16	20	20	40	11	6	92	21
Andere Bundesländer	Z	1 578	304	274	277	534	93	96	1 268	310
	F	1 507	257	294	275	509	94	78	1 267	240
	S	+ 71	+ 47	- 20	+ 2	+ 25	- 1	+ 18	+ 1	+ 70
darunter neue Bundesländer und ehemaliges Berlin (Ost)	Z	374	84	79	42	133	14	22	347	27
	F	238	40	49	29	84	24	12	219	19
	S	+ 136	+ 44	+ 30	+ 13	+ 49	- 10	+ 10	+ 128	+ 8
Ausland	Z	1 923	335	452	273	636	169	58	239	1 684
	F	2 381	447	364	331	827	299	113	309	2 072
	S	- 458	- 112	+ 88	- 58	- 191	- 130	- 55	- 70	- 388
Sonstige Gebiete, ungeklärt und ohne Angabe	Z	-	-	-	-	-	-	-	-	-
	F	-	-	-	-	-	-	-	-	-
Zusammen	Z	7 715	1 357	1 531	1 356	2 541	532	398	4 765	2 950
	F	7 515	1 300	1 440	1 305	2 520	593	357	4 594	2 921
	S	+ 200	+ 57	+ 91	+ 51	+ 21	- 61	+ 41	+ 171	+ 29

Noch: 75. Wanderungen in Baden-Württemberg 1998 nach ausgewählten Strömen

Herkunfts- bzw. Zielgebiet	Zuzüge Fortzüge Saldo	Insgesamt	Im Alter von ... bis unter ... Jahren						Deutsche	Ausländer
			unter 18	18-25	25-30	30-50	50-65	65 u. älter		
Landkreis Ludwigsburg										
Baden-Württemberg	Z	11 764	1 989	1 956	2 316	4 303	673	527	8 943	2 821
	F	13 188	2 205	3 012	2 480	4 190	759	542	8 393	4 795
	S	- 1 424	- 216	- 1 056	- 164	+ 113	- 86	- 15	+ 550	- 1 974
darunter										
Stadtkreis Stuttgart, Landeshauptstadt	Z	4 096	648	568	711	1 595	343	231	3 113	983
	F	3 178	455	662	693	1 089	195	84	2 026	1 152
Rems-Murr-Kreis	Z	1 140	220	161	217	466	45	31	950	190
	F	1 280	208	288	222	442	79	41	842	438
Landkreis Heilbronn	Z	913	200	151	176	317	34	35	726	187
	F	1 557	358	258	224	518	92	107	1 068	489
Landkreis Böblingen	Z	890	155	144	169	345	58	19	691	199
	F	1 209	209	225	219	442	60	54	809	400
Landkreis Esslingen	Z	679	96	98	134	275	43	33	515	164
	F	948	157	227	208	293	44	19	455	493
Enzkreis	Z	428	99	77	80	135	20	17	354	74
	F	589	146	83	85	217	39	19	467	122
Stadtkreis Heilbronn	Z	260	52	47	55	92	7	7	139	121
	F	287	43	81	52	79	17	15	154	133
Andere Bundesländer	Z	4 396	731	722	882	1 660	225	176	3 648	748
	F	3 533	545	581	631	1 316	294	166	2 989	544
	S	+ 863	+ 186	+ 141	+ 251	+ 344	- 69	+ 10	+ 659	+ 204
darunter neue Bundesländer und ehemaliges Berlin (Ost)	Z	998	164	273	151	327	54	29	919	79
	F	463	59	103	89	145	30	37	411	52
	S	+ 535	+ 105	+ 170	+ 62	+ 182	+ 24	- 8	+ 508	+ 27
Ausland	Z	8 473	1 551	2 432	1 527	2 411	405	147	695	7 778
	F	6 496	1 045	1 126	1 006	2 458	642	219	895	5 601
	S	+ 1 977	+ 506	+ 1 306	+ 521	- 47	- 237	- 72	- 200	+ 2 177
Sonstige Gebiete, ungeklärt und ohne Angabe	Z	-	-	-	-	-	-	-	-	-
	F	-	-	-	-	-	-	-	-	-
Zusammen	Z	24 633	4 271	5 110	4 725	8 374	1 303	850	13 286	11 347
	F	23 217	3 795	4 719	4 117	7 964	1 695	927	12 277	10 940
	S	+ 1 416	+ 476	+ 391	+ 608	+ 410	- 392	- 77	+ 1 009	+ 407
Rems-Murr-Kreis										
Baden-Württemberg	Z	8 753	1 392	1 655	1 599	3 113	576	418	6 807	1 946
	F	7 851	1 238	1 542	1 427	2 776	488	380	6 351	1 500
	S	+ 902	+ 154	+ 113	+ 172	+ 337	+ 88	+ 38	+ 456	+ 446
darunter										
Stadtkreis Stuttgart, Landeshauptstadt	Z	2 980	446	485	505	1 130	244	170	2 326	654
	F	2 171	246	475	460	777	155	58	1 513	658
Landkreis Ludwigsburg	Z	1 280	208	288	222	442	79	41	842	438
	F	1 140	220	161	217	466	45	31	950	190
Landkreis Esslingen	Z	696	106	109	133	279	39	30	592	104
	F	639	100	131	118	241	31	18	522	117
Ostalbkreis	Z	622	127	110	125	210	35	15	491	131
	F	794	166	130	111	266	49	72	682	112
Landkreis Böblingen	Z	331	45	74	57	111	29	15	267	64
	F	363	68	50	69	147	24	5	298	65
Landkreis Schwäbisch Hall	Z	310	46	67	50	89	25	33	264	46
	F	317	52	53	39	88	29	56	289	28
Landkreis Rastatt	Z	220	67	25	16	79	16	17	147	73
	F	35	5	10	5	11	2	2	29	6
Andere Bundesländer	Z	3 111	560	506	552	1 125	201	167	2 643	468
	F	2 698	458	456	485	953	212	134	2 341	357
	S	+ 413	+ 102	+ 50	+ 67	+ 172	- 11	+ 33	+ 302	+ 111
darunter neue Bundesländer und ehemaliges Berlin (Ost)	Z	819	176	172	138	256	42	35	754	65
	F	406	62	95	72	118	35	24	374	32
	S	+ 413	+ 114	+ 77	+ 66	+ 138	+ 7	+ 11	+ 380	+ 33
Ausland	Z	3 837	601	950	605	1 205	328	148	528	3 309
	F	4 675	810	769	680	1 654	539	223	576	4 099
	S	- 838	- 209	+ 181	- 75	- 449	- 211	- 75	- 48	- 790
Sonstige Gebiete, ungeklärt und ohne Angabe	Z	-	-	-	-	-	-	-	-	-
	F	-	-	-	-	-	-	-	-	-
Zusammen	Z	15 701	2 553	3 111	2 756	5 443	1 105	733	9 978	5 723
	F	15 224	2 506	2 767	2 592	5 383	1 239	737	9 268	5 956
	S	+ 477	+ 47	+ 344	+ 164	+ 60	- 134	- 4	+ 710	- 233

Noch: 75. Wanderungen in Baden-Württemberg 1998 nach ausgewählten Strömen

Herkunfts- bzw. Zielgebiet	Zuzüge Fortzüge Saldo	Insgesamt	Im Alter von ... bis unter ... Jahren						Deutsche	Ausländer
			unter 18	18-25	25-30	30-50	50-65	65 u. älter		
Stadtkreis Heilbronn										
Baden-Württemberg	Z	4 613	921	847	858	1 463	286	238	3 295	1 318
	F	5 199	986	920	923	1 789	338	243	3 881	1 318
	S	- 586	- 65	- 73	- 65	- 326	- 52	- 5	- 586	-
darunter										
Landkreis Heilbronn	Z	2 771	569	457	513	908	172	152	2 035	736
	F	3 402	709	498	553	1 211	256	175	2 774	628
Landkreis Ludwigsburg	Z	287	43	81	52	79	17	15	154	133
	F	260	52	47	55	92	7	7	139	121
Hohenlohekreis	Z	183	50	25	22	67	9	10	155	28
	F	136	23	25	22	50	12	4	123	13
Stadtkreis Stuttgart, Landeshauptstadt	Z	162	19	44	28	49	13	9	105	57
	F	210	31	56	42	64	10	7	118	92
Neckar-Odenwald-Kreis	Z	107	22	23	14	38	4	6	86	21
	F	86	15	20	15	26	6	4	61	25
Landkreis Schwäbisch Hall	Z	100	25	17	18	29	9	2	67	33
	F	69	13	12	7	27	4	6	42	27
Rhein-Neckar-Kreis	Z	75	16	13	14	24	7	1	64	11
	F	107	26	10	28	36	5	2	72	35
Andere Bundesländer	Z	1 165	202	228	216	399	61	59	865	300
	F	1 021	139	212	204	337	60	69	799	222
	S	+ 144	+ 63	+ 16	+ 12	+ 62	+ 1	- 10	+ 66	+ 78
darunter neue Bundesländer und ehemaliges Berlin (Ost)	Z	333	70	86	39	102	22	14	286	47
	F	137	16	35	24	38	7	17	115	22
	S	+ 196	+ 54	+ 51	+ 15	+ 64	+ 15	- 3	+ 171	+ 25
Ausland	Z	1 714	250	442	295	602	110	15	188	1 526
	F	2 311	420	384	388	875	174	70	159	2 152
	S	- 597	- 170	+ 58	- 93	- 273	- 64	- 55	+ 29	- 626
Sonstige Gebiete, ungeklärt und ohne Angabe	Z	-	-	-	-	-	-	-	-	-
	F	-	-	-	-	-	-	-	-	-
Zusammen	Z	7 492	1 373	1 517	1 369	2 464	457	312	4 348	3 144
	F	8 531	1 545	1 516	1 515	3 001	572	382	4 839	3 692
	S	- 1 039	- 172	+ 1	- 146	- 537	- 115	- 70	- 491	- 548
Landkreis Heilbronn										
Baden-Württemberg	Z	9 631	1 898	1 609	1 704	3 257	615	548	7 735	1 896
	F	7 545	1 420	1 454	1 450	2 425	426	370	6 019	1 526
	S	+ 2 086	+ 478	+ 155	+ 254	+ 832	+ 189	+ 178	+ 1 716	+ 370
darunter										
Stadtkreis Heilbronn	Z	3 402	709	498	553	1 211	256	175	2 774	628
	F	2 771	569	457	513	908	172	152	2 035	736
Landkreis Ludwigsburg	Z	1 557	358	258	224	518	92	107	1 068	489
	F	913	200	151	176	317	34	35	726	187
Hohenlohekreis	Z	511	73	108	94	172	29	35	454	57
	F	562	106	112	94	181	46	23	508	54
Rhein-Neckar-Kreis	Z	507	100	75	98	186	33	15	436	71
	F	485	96	89	92	155	35	18	412	73
Neckar-Odenwald-Kreis	Z	443	91	85	84	139	23	21	388	55
	F	430	76	84	58	156	24	32	387	43
Stadtkreis Stuttgart, Landeshauptstadt	Z	393	41	72	69	131	36	44	330	63
	F	342	31	97	82	115	13	4	245	97
Landkreis Karlsruhe	Z	258	58	48	45	82	10	15	201	57
	F	190	50	31	32	64	4	9	165	25
Andere Bundesländer	Z	2 879	573	471	471	1 044	174	146	2 426	453
	F	2 041	357	345	378	724	140	97	1 695	346
	S	+ 838	+ 216	+ 126	+ 93	+ 320	+ 34	+ 49	+ 731	+ 107
darunter neue Bundesländer und ehemaliges Berlin (Ost)	Z	893	208	191	116	298	52	28	849	44
	F	324	68	62	67	95	17	15	291	33
	S	+ 569	+ 140	+ 129	+ 49	+ 203	+ 35	+ 13	+ 558	+ 11
Ausland	Z	3 086	340	714	530	1 261	190	51	442	2 644
	F	3 443	519	565	578	1 454	235	92	481	2 962
	S	- 357	- 179	+ 149	- 48	- 193	- 45	- 41	- 39	- 318
Sonstige Gebiete, ungeklärt und ohne Angabe	Z	-	-	-	-	-	-	-	-	-
	F	-	-	-	-	-	-	-	-	-
Zusammen	Z	15 596	2 811	2 794	2 705	5 562	979	745	10 603	4 993
	F	13 029	2 296	2 364	2 406	4 603	801	559	8 195	4 834
	S	+ 2 567	+ 515	+ 430	+ 299	+ 959	+ 178	+ 186	+ 2 408	+ 159



Noch: 75. Wanderungen in Baden-Württemberg 1998 nach ausgewählten Strömen

Herkunfts- bzw. Zielgebiet	Zuzüge Fortzüge Saldo	Insgesamt	Im Alter von ... bis unter ... Jahren						Deutsche	Ausländer
			unter 18	18-25	25-30	30-50	50-65	65 u. älter		
Hohenlohekreis										
Baden-Württemberg	Z	2 450	455	542	421	748	168	116	2 115	335
	F	2 177	388	477	414	634	106	158	1 953	224
	S	+ 273	+ 67	+ 65	+ 7	+ 114	+ 62	- 42	+ 162	+ 111
darunter										
Landkreis Heilbronn	Z	562	106	112	94	181	46	23	508	54
	F	511	73	108	94	172	29	35	454	57
Landkreis Schwäbisch Hall	Z	332	60	79	60	103	20	10	304	28
	F	415	103	77	75	110	20	30	386	29
Landkreis Ludwigsburg	Z	250	48	69	53	55	13	12	129	121
	F	96	13	20	24	35	3	1	85	11
Main-Tauber-Kreis	Z	172	31	37	39	52	5	8	147	25
	F	151	26	34	29	41	11	10	142	9
Stadtkreis Heilbronn	Z	136	23	25	22	50	12	4	123	13
	F	183	50	25	22	67	9	10	155	28
Stadtkreis Stuttgart, Landeshauptstadt	Z	118	11	29	21	33	12	12	104	14
	F	112	9	32	27	25	10	9	96	16
Rems-Murr-Kreis	Z	95	25	23	12	22	7	6	84	11
	F	84	13	20	13	25	4	9	75	9
Andere Bundesländer	Z	994	206	188	157	336	57	50	885	109
	F	669	105	148	123	205	43	45	603	66
	S	+ 325	+ 101	+ 40	+ 34	+ 131	+ 14	+ 5	+ 282	+ 43
darunter neue Bundesländer und ehemaliges Berlin (Ost)										
Ausland	Z	365	96	70	41	118	25	15	358	7
	F	115	21	33	18	35	4	4	110	5
	S	+ 250	+ 75	+ 37	+ 23	+ 83	+ 21	+ 11	+ 248	+ 2
Sonstige Gebiete, ungeklärt und ohne Angabe	Z	1 014	96	260	179	396	55	28	191	823
	F	1 172	120	254	199	487	79	33	163	1 009
	S	- 158	- 24	+ 6	- 20	- 91	- 24	- 5	+ 28	- 186
Zusammen	Z	-	-	-	-	-	-	-	-	-
	F	-	-	-	-	-	-	-	-	-
	S	-	-	-	-	-	-	-	-	-
Zusammen	Z	4 458	757	990	757	1 480	280	194	3 191	1 267
	F	4 018	613	879	736	1 326	228	236	2 719	1 299
	S	+ 440	+ 144	+ 111	+ 21	+ 154	+ 52	- 42	+ 472	- 32
Landkreis Schwäbisch Hall										
Baden-Württemberg	Z	3 320	665	707	534	936	225	253	2 741	579
	F	2 955	491	776	527	851	148	162	2 295	660
	S	+ 365	+ 174	- 69	+ 7	+ 85	+ 77	+ 91	+ 446	- 81
darunter										
Hohenlohekreis	Z	415	103	77	75	110	20	30	386	29
	F	332	60	79	60	103	20	10	304	28
Ostalbkreis	Z	368	90	84	54	104	26	10	350	18
	F	345	69	81	57	90	16	32	308	37
Landkreis Ludwigsburg	Z	317	70	79	52	78	20	18	150	167
	F	145	15	37	41	41	8	3	85	60
Rems-Murr-Kreis	Z	317	52	53	39	88	29	56	289	28
	F	310	46	67	50	89	25	33	264	46
Stadtkreis Stuttgart, Landeshauptstadt	Z	249	22	55	44	56	28	44	223	26
	F	260	27	85	48	72	9	19	181	79
Landkreis Freudenstadt	Z	188	55	22	15	60	27	9	164	24
	F	9	-	4	1	2	-	2	8	1
Landkreis Heilbronn	Z	187	38	41	33	50	12	13	169	18
	F	217	43	40	36	76	11	11	179	38
Andere Bundesländer	Z	1 761	416	303	278	568	97	99	1 549	212
	F	1 570	282	361	291	474	80	82	1 344	226
	S	+ 191	+ 134	- 58	- 13	+ 94	+ 17	+ 17	+ 205	- 14
darunter neue Bundesländer und ehemaliges Berlin (Ost)										
Ausland	Z	415	111	74	45	132	25	28	396	19
	F	186	32	50	37	47	7	13	177	9
	S	+ 229	+ 79	+ 24	+ 8	+ 85	+ 18	+ 15	+ 219	+ 10
Sonstige Gebiete, ungeklärt und ohne Angabe	Z	2 297	218	583	417	835	176	68	208	2 089
	F	2 475	253	569	418	934	212	89	179	2 296
	S	- 178	- 35	+ 14	- 1	- 99	- 36	- 21	+ 29	- 207
Zusammen	Z	-	-	-	-	-	-	-	-	-
	F	-	-	-	-	-	-	-	-	-
	S	-	-	-	-	-	-	-	-	-
Zusammen	Z	7 378	1 299	1 593	1 229	2 339	498	420	4 498	2 880
	F	7 000	1 026	1 706	1 236	2 259	440	333	3 818	3 182
	S	+ 378	+ 273	- 113	- 7	+ 80	+ 58	+ 87	+ 680	- 302

Noch: 75. Wanderungen in Baden-Württemberg 1998 nach ausgewählten Strömen

Herkunfts- bzw. Zielgebiet	Zuzüge Fortzüge Saldo	Insgesamt	Im Alter von ... bis unter ... Jahren						Deutsche	Ausländer
			unter 18	18-25	25-30	30-50	50-65	65 u. älter		
Main-Tauber-Kreis										
Baden-Württemberg	Z	1 670	330	365	315	473	109	78	1 260	410
	F	1 592	292	400	302	460	52	86	1 305	287
	S	+ 78	+ 38	- 35	+ 13	+ 13	+ 57	- 8	- 45	+ 123
darunter										
Neckar-Odenwald-Kreis	Z	194	39	41	31	52	14	17	176	18
	F	244	64	45	34	70	6	25	224	20
Landkreis Schwäbisch Hall	Z	162	37	37	25	47	11	5	126	36
	F	130	29	33	19	35	4	10	124	6
Hohenlohekreis	Z	151	26	34	29	41	11	10	142	9
	F	172	31	37	39	52	5	8	147	25
Landkreis Ludwigsburg	Z	143	26	50	35	25	6	1	32	111
	F	61	7	14	15	18	1	6	40	21
Landkreis Rastatt	Z	129	51	14	6	49	7	2	126	3
	F	4	1	-	-	3	-	-	3	1
Stadtkreis Stuttgart, Landeshauptstadt	Z	111	20	24	19	33	7	8	74	37
	F	106	9	40	29	23	3	2	78	28
Stadtkreis Heilbronn	Z	92	11	31	23	24	2	1	13	79
	F	47	11	10	9	11	3	3	29	18
Andere Bundesländer	Z	2 343	512	429	353	769	163	117	2 132	211
	F	2 196	448	434	387	711	105	111	1 966	230
	S	+ 147	+ 64	- 5	- 34	+ 58	+ 58	+ 6	+ 166	- 19
darunter neue Bundesländer und ehemaliges Berlin (Ost)	Z	335	69	91	40	93	25	17	323	12
	F	187	42	43	22	60	9	11	183	4
	S	+ 148	+ 27	+ 48	+ 18	+ 33	+ 16	+ 6	+ 140	+ 8
Ausland	Z	804	114	162	135	307	74	12	224	580
	F	1 048	157	188	173	407	88	35	194	854
	S	- 244	- 43	- 26	- 38	- 100	- 14	- 23	+ 30	- 274
Sonstige Gebiete, ungeklärt und ohne Angabe	Z	-	-	-	-	-	-	-	-	-
	F	-	-	-	-	-	-	-	-	-
Zusammen	Z	4 817	956	956	803	1 549	346	207	3 616	1 201
	F	4 836	897	1 022	862	1 578	245	232	3 465	1 371
	S	- 19	+ 59	- 66	- 59	- 29	+ 101	- 25	+ 151	- 170
Landkreis Heidenheim										
Baden-Württemberg	Z	1 808	351	397	333	539	89	99	1 353	455
	F	1 788	349	396	348	499	100	96	1 407	381
	S	+ 20	+ 2	+ 1	- 15	+ 40	- 11	+ 3	- 54	+ 74
darunter										
Ostalbkreis	Z	381	76	70	70	122	18	25	295	86
	F	383	91	65	70	114	26	17	311	72
Landkreis Ludwigsburg	Z	174	38	57	27	44	5	3	34	140
	F	65	18	13	9	20	1	4	48	17
Stadtkreis Stuttgart, Landeshauptstadt	Z	137	20	33	29	43	3	9	124	13
	F	173	34	59	32	43	2	3	114	59
Alb-Donau-Kreis	Z	124	28	20	17	42	9	8	111	13
	F	148	36	19	24	51	9	9	130	18
Landkreis Göppingen	Z	118	31	19	20	40	5	3	96	22
	F	123	21	22	25	39	13	3	90	33
Stadtkreis Ulm	Z	92	8	11	22	35	9	7	76	16
	F	120	12	31	27	34	8	8	107	13
Landkreis Freudenstadt	Z	83	27	12	8	26	6	4	77	6
	F	23	8	7	3	2	1	2	19	4
Andere Bundesländer	Z	1 343	290	235	221	459	67	71	1 148	195
	F	1 428	272	249	276	464	78	89	1 207	221
	S	- 85	+ 18	- 14	- 55	- 5	- 11	- 18	- 59	- 26
darunter neue Bundesländer und ehemaliges Berlin (Ost)	Z	239	64	40	30	84	13	8	213	26
	F	133	21	22	31	40	10	9	111	22
	S	+ 106	+ 43	+ 18	- 1	+ 44	+ 3	- 1	+ 102	+ 4
Ausland	Z	1 036	137	343	141	337	60	18	151	885
	F	1 362	268	232	190	492	141	39	184	1 178
	S	- 326	- 131	+ 111	- 49	- 155	- 81	- 21	- 33	- 293
Sonstige Gebiete, ungeklärt und ohne Angabe	Z	-	-	-	-	-	-	-	-	-
	F	-	-	-	-	-	-	-	-	-
Zusammen	Z	4 187	778	975	695	1 335	216	188	2 652	1 535
	F	4 578	889	877	814	1 455	319	224	2 798	1 780
	S	- 391	- 111	+ 98	- 119	- 120	- 103	- 36	- 146	- 245

Noch: 75. Wanderungen in Baden-Württemberg 1998 nach ausgewählten Strömen

Herkunfts- bzw. Zielgebiet	Zuzüge Fortzüge Saldo	Insgesamt	Im Alter von ... bis unter ... Jahren						Deutsche	Ausländer
			unter 18	18-25	25-30	30-50	50-65	65 u. älter		
Ostalbkreis										
Baden-Württemberg	Z	4 470	825	994	798	1 280	296	277	3 511	959
	F	3 868	620	977	805	1 120	184	162	3 218	650
	S	+ 602	+ 205	+ 17	- 7	+ 160	+ 112	+ 115	+ 293	+ 309
darunter										
Rems-Murr-Kreis	Z	794	166	130	111	266	49	72	682	112
	F	622	127	110	125	210	35	15	491	131
Stadtkreis Stuttgart, Landeshauptstadt	Z	395	50	105	68	108	41	23	345	50
	F	445	34	164	132	88	16	11	345	100
Landkreis Heidenheim	Z	383	91	65	70	114	26	17	311	72
	F	381	76	70	70	122	18	25	295	86
Landkreis Schwäbisch Hall	Z	345	69	81	57	90	16	32	308	37
	F	368	90	84	54	104	26	10	350	18
Landkreis Ludwigsburg	Z	309	68	95	60	63	8	15	102	207
	F	144	19	22	41	50	7	5	121	23
Landkreis Göppingen	Z	235	40	40	44	83	15	13	205	30
	F	276	50	58	56	95	12	5	241	35
Landkreis Freudenstadt	Z	184	45	28	14	65	18	14	168	16
	F	24	1	8	8	1	3	3	22	2
Andere Bundesländer	Z	2 405	476	449	410	818	131	121	2 158	247
	F	2 211	367	428	460	716	134	106	1 957	254
	S	+ 194	+ 109	+ 21	- 50	+ 102	- 3	+ 15	+ 201	- 7
darunter neue Bundesländer und ehemaliges Berlin (Ost)										
Ausland	Z	464	97	112	65	138	32	20	440	24
	F	295	60	56	44	91	25	19	278	17
	S	+ 169	+ 37	+ 56	+ 21	+ 47	+ 7	+ 1	+ 162	+ 7
Sonstige Gebiete, ungeklärt und ohne Angabe	Z	2 021	345	569	306	543	176	82	306	1 715
	F	2 643	522	502	373	806	283	157	310	2 333
	S	- 622	- 177	+ 67	- 67	- 263	- 107	- 75	- 4	- 618
Zusammen	Z	-	-	-	-	-	-	-	-	-
	F	-	-	-	-	-	-	-	-	-
	S	+ 174	+ 137	+ 105	- 124	- 1	+ 2	+ 55	+ 490	- 316
Stadtkreis Baden-Baden										
Baden-Württemberg	Z	2 167	332	344	329	747	211	204	1 760	407
	F	1 870	301	338	342	624	131	134	1 626	244
	S	+ 297	+ 31	+ 6	- 13	+ 123	+ 80	+ 70	+ 134	+ 163
darunter										
Landkreis Rastatt	Z	1 130	178	161	166	403	108	114	940	190
	F	1 040	187	152	182	384	65	70	915	125
Stadtkreis Karlsruhe	Z	203	24	36	45	66	18	14	134	69
	F	143	18	26	31	49	11	8	133	10
Ortenaukreis	Z	143	23	26	23	48	14	9	119	24
	F	116	16	21	22	35	14	8	99	17
Landkreis Karlsruhe	Z	72	8	6	8	28	13	9	60	12
	F	80	8	22	15	24	5	6	69	11
Stadtkreis Stuttgart, Landeshauptstadt	Z	55	8	6	11	20	5	5	48	7
	F	68	12	11	12	26	4	3	58	10
Stadtkreis Freiburg im Breisgau	Z	54	3	12	11	18	7	3	45	9
	F	40	1	16	9	9	3	2	38	2
Stadtkreis Mannheim	Z	49	8	5	8	12	8	8	26	23
	F	24	1	7	8	5	2	1	11	13
Andere Bundesländer	Z	894	99	134	123	314	140	84	793	101
	F	687	79	113	100	253	68	74	594	93
	S	+ 207	+ 20	+ 21	+ 23	+ 61	+ 72	+ 10	+ 199	+ 8
darunter neue Bundesländer und ehemaliges Berlin (Ost)										
Ausland	Z	144	22	38	20	49	13	2	127	17
	F	75	9	15	11	26	5	9	66	9
	S	+ 69	+ 13	+ 23	+ 9	+ 23	+ 8	- 7	+ 61	+ 8
Sonstige Gebiete, ungeklärt und ohne Angabe	Z	679	94	132	96	260	66	31	151	528
	F	980	152	141	161	401	96	29	184	796
	S	- 301	- 58	- 9	- 65	- 141	- 30	+ 2	- 33	- 268
Zusammen	Z	-	-	-	-	-	-	-	-	-
	F	-	-	-	-	-	-	-	-	-
	S	+ 203	- 7	+ 18	- 55	+ 43	+ 122	+ 82	+ 300	- 97

Noch: 75. Wanderungen in Baden-Württemberg 1998 nach ausgewählten Strömen

Herkunfts- bzw. Zielgebiet	Zuzüge Fortzüge Saldo	Insgesamt	Im Alter von ... bis unter ... Jahren						Deutsche	Ausländer
			unter 18	18-25	25-30	30-50	50-65	65 u. älter		
Stadtkreis Karlsruhe										
Baden-Württemberg	Z	8 393	1 033	1 876	1 864	2 813	456	351	6 782	1 611
	F	11 402	1 875	2 205	2 339	4 012	524	447	7 640	3 762
	S	- 3 009	- 842	- 329	- 475	- 1 199	- 68	- 96	- 858	- 2 151
darunter										
Landkreis Karlsruhe	Z	3 523	516	709	633	1 258	225	182	2 910	613
	F	4 747	890	639	736	1 928	309	245	3 975	772
Landkreis Rastatt	Z	749	106	147	145	258	56	37	575	174
	F	831	159	143	158	293	44	34	534	297
Ortenaukreis	Z	278	17	98	71	71	13	8	241	37
	F	280	32	51	72	94	14	17	207	73
Rhein-Neckar-Kreis	Z	277	39	63	75	82	7	11	236	41
	F	596	103	161	115	181	19	17	260	336
Stadtkreis Mannheim	Z	250	30	44	61	101	9	5	155	95
	F	354	42	107	85	111	5	4	135	219
Enzkreis	Z	249	25	66	53	86	5	14	227	22
	F	385	73	89	68	134	12	9	192	193
Stadtkreis Freiburg im Breisgau	Z	244	10	38	106	85	2	3	195	49
	F	182	10	56	57	50	5	4	156	26
Andere Bundesländer	Z	4 356	457	1 002	951	1 595	202	149	3 658	698
	F	4 371	457	649	1 114	1 700	251	200	3 792	579
	S	- 15	-	+ 353	- 163	- 105	- 49	- 51	- 134	+ 119
darunter neue Bundesländer und ehemaliges Berlin (Ost)										
Ausland	Z	655	84	191	117	205	35	23	588	67
	F	410	41	80	95	134	32	28	374	36
	S	+ 245	+ 43	+ 111	+ 22	+ 71	+ 3	- 5	+ 214	+ 31
Sonstige Gebiete, ungeklärt und ohne Angabe	Z	8 108	1 141	2 516	1 486	2 289	457	219	517	7 591
	F	4 762	596	982	876	1 741	387	180	578	4 184
	S	+ 3 346	+ 545	+ 1 534	+ 610	+ 548	+ 70	+ 39	- 61	+ 3 407
Zusammen	Z	-	-	-	-	-	-	-	-	-
	F	-	-	-	-	-	-	-	-	-
	S	-	-	-	-	-	-	-	-	-
Landkreis Karlsruhe										
Baden-Württemberg	Z	10 412	1 964	1 550	1 640	3 958	665	635	8 821	1 591
	F	8 424	1 386	1 589	1 542	2 973	523	411	7 042	1 382
	S	+ 1 988	+ 578	- 39	+ 98	+ 985	+ 142	+ 224	+ 1 779	+ 209
darunter										
Stadtkreis Karlsruhe	Z	4 747	890	639	736	1 928	309	245	3 975	772
	F	3 523	516	709	633	1 258	225	182	2 910	613
Rhein-Neckar-Kreis	Z	1 182	257	157	175	421	77	95	1 021	161
	F	790	167	117	150	282	45	29	649	141
Landkreis Rastatt	Z	926	205	118	113	360	81	49	806	120
	F	802	189	103	128	294	60	28	705	97
Enzkreis	Z	702	138	121	103	253	33	54	617	85
	F	644	134	79	129	231	34	37	560	84
Stadtkreis Pforzheim	Z	245	41	38	39	90	17	20	197	48
	F	198	33	34	38	72	13	8	150	48
Stadtkreis Mannheim	Z	235	39	33	42	98	16	7	194	41
	F	188	12	53	47	62	8	6	142	46
Stadtkreis Heidelberg	Z	229	24	40	52	82	19	12	193	36
	F	224	18	87	48	64	4	3	191	33
Andere Bundesländer	Z	3 765	742	486	636	1 426	269	206	3 258	507
	F	3 008	507	471	531	1 183	201	115	2 599	409
	S	+ 757	+ 235	+ 15	+ 105	+ 243	+ 68	+ 91	+ 659	+ 98
darunter neue Bundesländer und ehemaliges Berlin (Ost)										
Ausland	Z	722	143	121	113	247	65	33	675	47
	F	341	66	55	51	125	29	15	320	21
	S	+ 381	+ 77	+ 66	+ 62	+ 122	+ 36	+ 18	+ 355	+ 26
Sonstige Gebiete, ungeklärt und ohne Angabe	Z	3 042	495	635	470	1 096	251	95	507	2 535
	F	3 632	695	572	484	1 431	328	122	553	3 079
	S	- 590	- 200	+ 63	- 14	- 335	- 77	- 27	- 46	- 544
Zusammen	Z	-	-	-	-	-	-	-	-	-
	F	-	-	-	-	-	-	-	-	-
	S	-	-	-	-	-	-	-	-	-

Noch: 75. Wanderungen in Baden-Württemberg 1998 nach ausgewählten Strömen

Herkunfts- bzw. Zielgebiet	Zuzüge Fortzüge Saldo	Insgesamt	Im Alter von ... bis unter ... Jahren						Deutsche	Ausländer
			unter 18	18-25	25-30	30-50	50-65	65 u. älter		
Landkreis Rastatt										
Baden-Württemberg	Z	4 922	960	814	844	1 751	306	247	4 111	811
	F	9 012	2 115	1 396	1 081	3 089	744	587	7 491	1 521
	S	- 4 090	- 1 155	- 582	- 237	- 1 338	- 438	- 340	- 3 380	- 710
darunter										
Stadtkreis Baden-Baden	Z	1 040	187	152	182	384	65	70	915	125
	F	1 130	178	161	166	403	108	114	940	190
Stadtkreis Karlsruhe	Z	831	159	143	158	293	44	34	534	297
	F	749	106	147	145	258	56	37	575	174
Landkreis Karlsruhe	Z	802	189	103	128	294	60	28	705	97
	F	926	205	118	113	360	81	49	806	120
Ortenaukreis	Z	604	123	108	95	209	39	30	553	51
	F	1 201	312	171	149	411	85	73	1 101	100
Stadtkreis Stuttgart, Landeshauptstadt	Z	126	18	16	22	56	9	5	106	20
	F	242	35	46	39	82	26	14	192	50
Stadtkreis Mannheim	Z	112	20	16	16	33	12	15	86	26
	F	185	41	53	21	48	17	5	158	27
Stadtkreis Freiburg im Breisgau	Z	104	9	29	29	32	3	2	97	7
	F	175	37	45	13	57	13	10	120	55
Andere Bundesländer	Z	2 041	415	266	311	795	131	123	1 785	256
	F	9 451	2 586	1 277	854	3 072	1 025	637	8 349	1 102
	S	- 7 410	- 2 171	- 1 011	- 543	- 2 277	- 894	- 514	- 6 564	- 846
darunter neue Bundesländer und ehemaliges Berlin (Ost)										
Ausland	Z	441	108	76	62	145	28	22	412	29
	F	2 048	558	268	176	672	243	131	1 883	165
	S	- 1 607	- 450	- 192	- 114	- 527	- 215	- 109	- 1 471	- 136
Sonstige Gebiete, ungeklärt und ohne Angabe	Z	15 649	4 359	2 147	1 330	5 126	1 619	1 068	13 507	2 142
	F	3 180	664	456	429	1 167	318	146	1 225	1 955
	S	+12 469	+ 3 695	+ 1 691	+ 901	+ 3 959	+ 1 301	+ 922	+12 282	+ 187
Zusammen	Z	-	-	-	-	-	-	-	-	-
	F	-	-	-	-	-	-	-	-	-
	S	-	-	-	-	-	-	-	-	-
Stadtkreis Heidelberg										
Baden-Württemberg	Z	6 247	635	1 951	1 393	1 871	227	170	5 103	1 144
	F	6 470	791	1 240	1 499	2 304	368	268	5 497	973
	S	- 223	- 156	+ 711	- 106	- 433	- 141	- 98	- 394	+ 171
darunter										
Rhein-Neckar-Kreis	Z	3 105	447	648	622	1 123	157	108	2 477	628
	F	3 727	625	569	674	1 378	282	199	3 125	602
Stadtkreis Mannheim	Z	418	30	103	97	160	16	12	293	125
	F	475	27	104	126	183	22	13	375	100
Stadtkreis Karlsruhe	Z	229	20	91	64	48	2	4	150	79
	F	239	19	53	70	87	6	4	179	60
Landkreis Karlsruhe	Z	224	18	87	48	64	4	3	191	33
	F	229	24	40	52	82	19	12	193	36
Stadtkreis Stuttgart, Landeshauptstadt	Z	165	6	63	39	47	6	4	125	40
	F	162	2	32	63	57	8	-	123	39
Stadtkreis Freiburg im Breisgau	Z	158	8	50	44	55	-	1	113	45
	F	117	4	39	39	30	1	4	106	11
Landkreis Heilbronn	Z	142	5	65	41	26	3	2	130	12
	F	127	5	41	42	33	3	3	114	13
Andere Bundesländer	Z	4 509	311	1 660	1 087	1 233	131	87	4 002	507
	F	3 870	317	836	1 105	1 385	142	85	3 444	426
	S	+ 639	- 6	+ 824	- 18	- 152	- 11	+ 2	+ 558	+ 81
darunter neue Bundesländer und ehemaliges Berlin (Ost)										
Ausland	Z	457	35	197	109	102	10	4	430	27
	F	369	34	90	114	118	9	4	345	24
	S	+ 88	+ 1	+ 107	- 5	- 16	+ 1	-	+ 85	+ 3
Sonstige Gebiete, ungeklärt und ohne Angabe	Z	3 190	295	1 249	584	857	156	49	349	2 841
	F	4 164	348	1 055	995	1 434	258	74	402	3 762
	S	- 974	- 53	+ 194	- 411	- 577	- 102	- 25	- 53	- 921
Zusammen	Z	-	-	-	-	-	-	-	-	-
	F	-	-	-	-	-	-	-	-	-
	S	-	-	-	-	-	-	-	-	-

Noch: 75. Wanderungen in Baden-Württemberg 1998 nach ausgewählten Strömen

Herkunfts- bzw. Zielgebiet	Zuzüge Fortzüge Saldo	Insgesamt	Im Alter von ... bis unter ... Jahren						Deutsche	Ausländer
			unter 18	18-25	25-30	30-50	50-65	65 u. älter		
Stadtkreis Mannheim										
Baden-Württemberg	Z	4 860	611	1 204	1 036	1 589	261	159	3 642	1 218
	F	5 251	729	842	1 091	1 983	313	293	4 259	992
	S	- 391	- 118	+ 362	- 55	- 394	- 52	- 134	- 617	+ 226
darunter										
Rhein-Neckar-Kreis	Z	2 170	330	401	413	796	133	97	1 769	401
	F	2 752	470	337	480	1 109	188	168	2 354	398
Stadtkreis Heidelberg	Z	475	27	104	126	183	22	13	375	100
	F	418	30	103	97	160	16	12	293	125
Stadtkreis Karlsruhe	Z	354	42	107	85	111	5	4	135	219
	F	250	30	44	61	101	9	5	155	95
Landkreis Karlsruhe	Z	188	12	53	47	62	8	6	142	46
	F	235	39	33	42	98	16	7	194	41
Landkreis Rastatt	Z	185	41	53	21	48	17	5	158	27
	F	112	20	16	16	33	12	15	86	26
Stadtkreis Stuttgart, Landeshauptstadt	Z	137	7	37	38	46	8	1	88	49
	F	164	10	33	54	58	5	4	116	48
Landkreis Ludwigsburg	Z	120	5	42	28	28	14	3	52	68
	F	73	3	18	24	21	4	3	57	16
Andere Bundesländer	Z	7 150	782	1 803	1 568	2 436	364	197	5 518	1 632
	F	7 635	984	1 317	1 612	2 907	483	332	5 970	1 665
	S	- 485	- 202	+ 486	- 44	- 471	- 119	- 135	- 452	- 33
darunter neue Bundesländer und ehemaliges Berlin (Ost)										
	Z	690	57	309	128	153	29	14	588	102
	F	524	50	210	91	127	23	23	473	51
	S	+ 166	+ 7	+ 99	+ 37	+ 26	+ 6	- 9	+ 115	+ 51
Ausland	Z	4 682	515	1 260	880	1 627	319	81	435	4 247
	F	4 894	754	849	858	1 825	435	173	440	4 454
	S	- 212	- 239	+ 411	+ 22	- 198	- 116	- 92	- 5	- 207
Sonstige Gebiete, ungeklärt und ohne Angabe	Z	-	-	-	-	-	-	-	-	-
	F	-	-	-	-	-	-	-	-	-
Zusammen	Z	16 692	1 908	4 267	3 484	5 652	944	437	9 595	7 097
	F	17 780	2 467	3 008	3 561	6 715	1 231	798	10 669	7 111
	S	- 1 088	- 559	+ 1 259	- 77	- 1 063	- 287	- 361	- 1 074	- 14
Neckar-Odenwald-Kreis										
Baden-Württemberg	Z	2 808	583	554	437	867	146	221	2 295	513
	F	2 269	401	557	416	681	97	117	1 956	313
	S	+ 539	+ 182	- 3	+ 21	+ 186	+ 49	+ 104	+ 339	+ 200
darunter										
Rhein-Neckar-Kreis	Z	640	131	118	96	198	37	60	574	66
	F	589	105	117	104	204	25	34	501	88
Landkreis Heilbronn	Z	430	76	84	58	156	24	32	387	43
	F	443	91	85	84	139	23	21	388	55
Stadtkreis Karlsruhe	Z	266	61	69	49	75	5	7	66	200
	F	68	8	23	21	14	1	1	55	13
Main-Tauber-Kreis	Z	244	64	45	34	70	6	25	224	20
	F	194	39	41	31	52	14	17	176	18
Stadtkreis Heidelberg	Z	133	13	32	34	40	4	10	122	11
	F	135	12	56	30	30	3	4	121	14
Landkreis Rastatt	Z	123	39	15	7	46	11	5	119	4
	F	20	2	7	3	7	-	1	20	-
Stadtkreis Mannheim	Z	94	15	21	18	18	3	19	83	11
	F	99	15	36	19	19	4	6	81	18
Andere Bundesländer	Z	1 478	337	261	211	457	113	99	1 315	163
	F	1 299	276	262	198	410	83	70	1 101	198
	S	+ 179	+ 61	- 1	+ 13	+ 47	+ 30	+ 29	+ 214	- 35
darunter neue Bundesländer und ehemaliges Berlin (Ost)										
	Z	352	87	73	46	92	36	18	333	19
	F	144	25	31	26	41	12	9	119	25
	S	+ 208	+ 62	+ 42	+ 20	+ 51	+ 24	+ 9	+ 214	- 6
Ausland	Z	892	121	197	140	334	68	32	99	793
	F	1 275	274	211	186	480	86	38	137	1 138
	S	- 383	- 153	- 14	- 46	- 146	- 18	- 6	- 38	- 345
Sonstige Gebiete, ungeklärt und ohne Angabe	Z	-	-	-	-	-	-	-	-	-
	F	-	-	-	-	-	-	-	-	-
Zusammen	Z	5 178	1 041	1 012	788	1 658	327	352	3 709	1 469
	F	4 843	951	1 030	800	1 571	266	225	3 194	1 649
	S	+ 335	+ 90	- 18	- 12	+ 87	+ 61	+ 127	+ 515	- 180

Noch: 75. Wanderungen in Baden-Württemberg 1998 nach ausgewählten Strömen

Herkunfts- bzw. Zielgebiet	Zuzüge Fortzüge Saldo	Insgesamt	Im Alter von ... bis unter ... Jahren						Deutsche	Ausländer
			unter 18	18-25	25-30	30-50	50-65	65 u. älter		
Rhein-Neckar-Kreis										
Baden-Württemberg	Z	11 534	2 012	1 917	2 143	4 162	731	569	9 374	2 160
	F	9 753	1 586	1 833	1 873	3 447	555	459	8 171	1 582
	S	+ 1 781	+ 426	+ 84	+ 270	+ 715	+ 176	+ 110	+ 1 203	+ 578
darunter										
Stadtkreis Heidelberg	Z	3 727	625	569	674	1 378	282	199	3 125	602
	F	3 105	447	648	622	1 123	157	108	2 477	628
Stadtkreis Mannheim	Z	2 752	470	337	480	1 109	188	168	2 354	398
	F	2 170	330	401	413	796	133	97	1 769	401
Landkreis Karlsruhe	Z	790	167	117	150	282	45	29	649	141
	F	1 182	257	157	175	421	77	95	1 021	161
Stadtkreis Karlsruhe	Z	596	103	161	115	181	19	17	260	336
	F	277	39	63	75	82	7	11	236	41
Neckar-Odenwald-Kreis	Z	589	105	117	104	204	25	34	501	88
	F	640	131	118	96	198	37	60	574	66
Landkreis Heilbronn	Z	485	96	89	92	155	35	18	412	73
	F	507	100	75	98	186	33	15	436	71
Landkreis Rastatt	Z	412	114	66	45	124	41	22	317	95
	F	85	13	20	11	27	12	2	80	5
Andere Bundesländer	Z	7 802	1 345	1 170	1 405	3 063	468	351	6 761	1 041
	F	7 052	1 206	999	1 290	2 705	510	342	6 127	925
	S	+ 750	+ 139	+ 171	+ 115	+ 358	- 42	+ 9	+ 634	+ 116
darunter neue Bundesländer und ehemaliges Berlin (Ost)	Z	1 076	217	218	170	366	67	38	1 002	74
	F	584	107	109	100	176	45	47	554	30
	S	+ 492	+ 110	+ 109	+ 70	+ 190	+ 22	- 9	+ 448	+ 44
Ausland	Z	4 495	744	928	758	1 629	342	94	917	3 578
	F	5 409	1 014	798	844	2 140	474	139	1 092	4 317
	S	- 914	- 270	+ 130	- 86	- 511	- 132	- 45	- 175	- 739
Sonstige Gebiete, ungeklärt und ohne Angabe	Z	-	-	-	-	-	-	-	-	-
	F	-	-	-	-	-	-	-	-	-
Zusammen	Z	23 831	4 101	4 015	4 306	8 854	1 541	1 014	17 052	6 779
	F	22 214	3 806	3 630	4 007	8 292	1 539	940	15 390	6 824
	S	+ 1 617	+ 295	+ 385	+ 299	+ 562	+ 2	+ 74	+ 1 662	- 45
Stadtkreis Pforzheim										
Baden-Württemberg	Z	3 708	647	764	696	1 149	263	189	2 755	953
	F	4 010	765	685	731	1 326	290	213	3 395	615
	S	- 302	- 118	+ 79	- 35	- 177	- 27	- 24	- 640	+ 338
darunter										
Enzkreis	Z	1 835	358	353	285	584	144	111	1 419	416
	F	2 241	509	317	355	779	173	108	1 937	304
Landkreis Calw	Z	314	58	67	52	89	23	25	236	78
	F	227	28	41	35	71	27	25	194	33
Stadtkreis Karlsruhe	Z	251	43	44	61	85	15	3	121	130
	F	223	37	40	59	69	10	8	172	51
Landkreis Karlsruhe	Z	198	33	34	38	72	13	8	150	48
	F	245	41	38	39	90	17	20	197	48
Stadtkreis Stuttgart, Landeshauptstadt	Z	125	14	35	29	32	8	7	83	42
	F	139	7	39	42	42	5	4	100	39
Landkreis Ludwigsburg	Z	97	8	39	20	28	2	-	76	21
	F	113	15	21	39	32	2	4	79	34
Landkreis Böblingen	Z	96	8	22	11	37	14	4	74	22
	F	70	8	14	21	21	6	-	59	11
Andere Bundesländer	Z	1 010	160	173	188	365	64	60	818	192
	F	991	127	176	189	338	72	89	761	230
	S	+ 19	+ 33	- 3	- 1	+ 27	- 8	- 29	+ 57	- 38
darunter neue Bundesländer und ehemaliges Berlin (Ost)	Z	269	59	40	29	109	15	17	245	24
	F	144	22	16	24	48	17	17	112	32
	S	+ 125	+ 37	+ 24	+ 5	+ 61	- 2	-	+ 133	- 8
Ausland	Z	1 446	191	317	236	458	151	93	133	1 313
	F	1 587	268	269	249	512	168	121	154	1 433
	S	- 141	- 77	+ 48	- 13	- 54	- 17	- 28	- 21	- 120
Sonstige Gebiete, ungeklärt und ohne Angabe	Z	-	-	-	-	-	-	-	-	-
	F	-	-	-	-	-	-	-	-	-
Zusammen	Z	6 164	998	1 254	1 120	1 972	478	342	3 706	2 458
	F	6 588	1 160	1 130	1 169	2 176	530	423	4 310	2 278
	S	- 424	- 162	+ 124	- 49	- 204	- 52	- 81	- 604	+ 180

Noch: 75. Wanderungen in Baden-Württemberg 1998 nach ausgewählten Strömen

Herkunfts- bzw. Zielgebiet	Zuzüge Fortzüge Saldo	Insgesamt	Im Alter von ... bis unter ... Jahren						Deutsche	Ausländer
			unter 18	18-25	25-30	30-50	50-65	65 u. älter		
Landkreis Calw										
Baden-Württemberg	Z	4 644	814	768	734	1 563	400	365	3 993	651
	F	4 550	751	912	840	1 446	333	268	3 799	751
	S	+ 94	+ 63	- 144	- 106	+ 117	+ 67	+ 97	+ 194	- 100
darunter										
Landkreis Böblingen	Z	1 140	232	131	172	420	95	90	966	174
	F	1 071	198	208	187	360	81	37	816	255
Landkreis Freudenstadt	Z	512	113	89	80	167	36	27	420	92
	F	412	87	70	66	133	36	20	364	48
Enzkreis	Z	353	77	45	50	126	34	21	329	24
	F	383	74	66	65	124	32	22	336	47
Stadtkreis Stuttgart, Landeshauptstadt	Z	333	31	62	48	106	47	39	295	38
	F	280	22	89	63	61	19	26	236	44
Landkreis Karlsruhe	Z	237	37	32	32	73	36	27	205	32
	F	206	29	24	39	70	17	27	191	15
Stadtkreis Pforzheim	Z	227	28	41	35	71	27	25	194	33
	F	314	58	67	52	89	23	25	236	78
Landkreis Rastatt	Z	208	46	38	17	70	22	15	196	12
	F	97	17	14	14	38	5	9	78	19
Andere Bundesländer	Z	1 626	275	364	255	482	140	110	1 512	114
	F	1 429	220	301	265	424	111	108	1 294	135
	S	+ 197	+ 55	+ 63	- 10	+ 58	+ 29	+ 2	+ 218	- 21
darunter neue Bundesländer und ehemaliges Berlin (Ost)										
Ausland	Z	437	90	154	47	99	34	13	433	4
	F	240	31	88	37	54	17	13	234	6
	S	+ 197	+ 59	+ 66	+ 10	+ 45	+ 17	-	+ 199	- 2
Sonstige Gebiete, ungeklärt und ohne Angabe	Z	1 416	214	293	238	488	122	61	227	1 189
	F	1 886	352	261	271	710	210	82	236	1 650
	S	- 470	- 138	+ 32	- 33	- 222	- 88	- 21	- 9	- 461
Zusammen	Z	-	-	-	-	-	-	-	-	-
	F	-	-	-	-	-	-	-	-	-
	S	-	-	-	-	-	-	-	-	-
Enzkreis										
Baden-Württemberg	Z	6 054	1 310	914	1 017	2 108	410	295	5 088	966
	F	5 101	948	993	856	1 705	321	278	4 292	809
	S	+ 953	+ 362	- 79	+ 161	+ 403	+ 89	+ 17	+ 796	+ 157
darunter										
Stadtkreis Pforzheim	Z	2 241	509	317	355	779	173	108	1 937	304
	F	1 835	358	353	285	584	144	111	1 419	416
Landkreis Karlsruhe	Z	644	134	79	129	231	34	37	560	84
	F	702	138	121	103	253	33	54	617	85
Landkreis Ludwigsburg	Z	589	146	83	85	217	39	19	467	122
	F	428	99	77	80	135	20	17	354	74
Landkreis Böblingen	Z	440	107	50	73	167	32	11	399	41
	F	293	54	54	50	117	14	4	241	52
Stadtkreis Karlsruhe	Z	385	73	89	68	134	12	9	192	193
	F	249	25	66	53	86	5	14	227	22
Landkreis Calw	Z	383	74	66	65	124	32	22	336	47
	F	353	77	45	50	126	34	21	329	24
Stadtkreis Stuttgart, Landeshauptstadt	Z	242	32	48	51	81	20	10	201	41
	F	207	18	55	58	55	12	9	180	27
Andere Bundesländer	Z	1 276	253	196	220	457	91	59	1 130	146
	F	1 090	182	215	192	386	57	58	1 000	90
	S	+ 186	+ 71	- 19	+ 28	+ 71	+ 34	+ 1	+ 130	+ 56
darunter neue Bundesländer und ehemaliges Berlin (Ost)										
Ausland	Z	364	90	61	57	106	35	15	350	14
	F	150	30	25	27	50	12	6	143	7
	S	+ 214	+ 60	+ 36	+ 30	+ 56	+ 23	+ 9	+ 207	+ 7
Sonstige Gebiete, ungeklärt und ohne Angabe	Z	1 143	156	270	196	362	101	58	226	917
	F	1 382	242	213	190	507	152	78	232	1 150
	S	- 239	- 86	+ 57	- 6	- 145	- 51	- 20	- 6	- 233
Zusammen	Z	-	-	-	-	-	-	-	-	-
	F	-	-	-	-	-	-	-	-	-
	S	-	-	-	-	-	-	-	-	-



Noch: 75. Wanderungen in Baden-Württemberg 1998 nach ausgewählten Strömen

Herkunfts- bzw. Zielgebiet	Zuzüge Fortzüge Saldo	Insgesamt	Im Alter von ... bis unter ... Jahren						Deutsche	Ausländer
			unter 18	18-25	25-30	30-50	50-65	65 u. älter		
Landkreis Freudenstadt										
Baden-Württemberg	Z	2 945	572	610	489	893	215	166	2 502	443
	F	7 274	1 877	1 234	907	2 271	540	445	6 164	1 110
	S	- 4 329	- 1 305	- 624	- 418	- 1 378	- 325	- 279	- 3 662	- 667
darunter										
Landkreis Calw	Z	412	87	70	66	133	36	20	364	48
	F	512	113	89	80	167	36	27	420	92
Landkreis Rottweil	Z	328	60	66	54	119	11	18	297	31
	F	600	149	73	103	195	37	43	546	54
Landkreis Böblingen	Z	294	60	45	41	96	30	22	263	31
	F	362	87	63	58	105	27	22	298	64
Landkreis Tübingen	Z	289	77	46	47	94	16	9	242	47
	F	352	78	79	60	94	25	16	290	62
Stadtkreis Stuttgart, Landeshauptstadt	Z	182	23	42	24	54	17	22	157	25
	F	376	77	106	42	110	15	26	311	65
Stadtkreis Karlsruhe	Z	148	53	35	26	31	2	1	33	115
	F	71	13	18	9	20	9	2	58	13
Ortenaukreis	Z	113	16	34	22	33	5	3	100	13
	F	204	38	47	25	69	9	16	180	24
Andere Bundesländer	Z	1 271	218	327	182	359	101	84	1 195	76
	F	6 459	1 819	956	547	2 092	587	458	5 900	559
	S	- 5 188	- 1 601	- 629	- 365	- 1 733	- 486	- 374	- 4 705	- 483
darunter neue Bundesländer und ehemaliges Berlin (Ost)	Z	456	100	145	48	133	20	10	449	7
	F	1 920	524	315	124	622	183	152	1 780	140
	S	- 1 464	- 424	- 170	- 76	- 489	- 163	- 142	- 1 331	- 133
Ausland	Z	11 387	3 403	1 534	940	3 687	1 051	772	10 133	1 254
	F	1 256	253	210	177	432	124	60	400	856
	S	+10 131	+ 3 150	+ 1 324	+ 763	+ 3 255	+ 927	+ 712	+ 9 733	+ 398
Sonstige Gebiete, ungeklärt und ohne Angabe	Z	-	-	-	-	-	-	-	-	-
	F	-	-	-	-	-	-	-	-	-
Zusammen	Z	15 603	4 193	2 471	1 611	4 939	1 367	1 022	13 830	1 773
	F	14 989	3 949	2 400	1 631	4 795	1 251	963	12 464	2 525
	S	+ 614	+ 244	+ 71	- 20	+ 144	+ 116	+ 59	+ 1 366	- 752
Stadtkreis Freiburg im Breisgau										
Baden-Württemberg	Z	8 465	844	2 699	1 715	2 537	391	279	7 343	1 122
	F	9 915	1 445	2 189	2 229	3 245	503	304	7 507	2 408
	S	- 1 450	- 601	+ 510	- 514	- 708	- 112	- 25	- 164	- 1 286
darunter										
Landkreis Breisgau- Hochschwarzwald	Z	3 214	413	711	605	1 156	193	136	2 780	434
	F	3 692	648	558	608	1 433	278	167	3 132	560
Landkreis Emmendingen	Z	1 025	129	239	193	363	63	38	872	153
	F	1 295	247	201	200	503	101	43	1 087	208
Ortenaukreis	Z	548	37	226	132	127	17	9	476	72
	F	822	131	252	190	204	17	28	393	429
Landkreis Lörrach	Z	395	30	130	105	106	13	11	341	54
	F	513	77	130	126	145	22	13	318	195
Schwarzwald-Baar-Kreis	Z	281	25	112	60	69	10	5	236	45
	F	331	63	95	73	90	6	4	158	173
Landkreis Waldshut	Z	250	36	95	48	46	17	8	225	25
	F	296	61	94	58	65	11	7	178	118
Landkreis Konstanz	Z	248	26	110	36	62	3	11	224	24
	F	296	31	105	81	67	7	5	180	116
Andere Bundesländer	Z	4 128	290	1 612	819	1 147	140	120	3 740	388
	F	3 936	301	962	1 196	1 254	113	110	3 502	434
	S	+ 192	- 11	+ 650	- 377	- 107	+ 27	+ 10	+ 238	- 46
darunter neue Bundesländer und ehemaliges Berlin (Ost)	Z	443	56	178	64	120	14	11	408	35
	F	401	33	113	104	121	17	13	372	29
	S	+ 42	+ 23	+ 65	- 40	- 1	- 3	- 2	+ 36	+ 6
Ausland	Z	6 159	701	2 407	1 275	1 479	226	71	562	5 597
	F	4 646	476	1 496	910	1 410	249	105	684	3 962
	S	- + 1 513	+ 225	+ 911	+ 365	+ 69	- 23	- 34	- 122	+ 1 635
Sonstige Gebiete, ungeklärt und ohne Angabe	Z	-	-	-	-	-	-	-	-	-
	F	-	-	-	-	-	-	-	-	-
Zusammen	Z	18 752	1 835	6 718	3 809	5 163	757	470	11 645	7 107
	F	18 497	2 222	4 647	4 335	5 909	865	519	11 693	6 804
	S	+ 255	- 387	+ 2 071	- 526	- 746	- 108	- 49	- 48	+ 303

Noch: 75. Wanderungen in Baden-Württemberg 1998 nach ausgewählten Strömen

Herkunfts- bzw. Zielgebiet	Zuzüge Fortzüge Saldo	Insgesamt	Im Alter von ... bis unter ... Jahren						Deutsche	Ausländer
			unter 18	18-25	25-30	30-50	50-65	65 u. älter		
Landkreis Breisgau-Hochschwarzwald										
Baden-Württemberg	Z	7 977	1 412	1 332	1 278	2 954	565	436	6 848	1 129
	F	7 116	1 058	1 473	1 327	2 548	405	305	6 292	824
	S	+ 861	+ 354	- 141	- 49	+ 406	+ 160	+ 131	+ 556	+ 305
darunter										
Stadtkreis Freiburg im Breisgau	Z	3 692	648	558	608	1 433	278	167	3 132	560
	F	3 214	413	711	605	1 156	193	136	2 780	434
Landkreis Emmendingen	Z	948	172	142	137	384	73	40	870	78
	F	1 059	187	166	158	443	62	43	976	83
Landkreis Lörrach	Z	547	100	81	83	199	38	46	474	73
	F	527	86	74	94	212	35	26	462	65
Ortenaukreis	Z	327	59	82	49	106	20	11	290	37
	F	312	44	78	46	106	18	20	268	44
Schwarzwald-Baar-Kreis	Z	295	53	56	47	94	17	28	268	27
	F	259	59	58	49	65	16	12	217	42
Landkreis Rastatt	Z	258	76	48	23	85	8	18	145	113
	F	61	9	10	10	26	3	3	57	4
Landkreis Waldshut	Z	227	28	51	38	67	18	25	202	25
	F	257	50	35	45	86	28	13	229	28
Andere Bundesländer	Z	2 961	538	547	389	920	351	216	2 695	266
	F	2 167	320	520	346	729	122	130	2 000	167
	S	+ 794	+ 218	+ 27	+ 43	+ 191	+ 229	+ 86	+ 695	+ 99
darunter neue Bundesländer und ehemaliges Berlin (Ost)	Z	709	148	247	95	154	50	15	681	28
	F	333	37	133	50	77	18	18	321	12
	S	+ 376	+ 111	+ 114	+ 45	+ 77	+ 32	- 3	+ 360	+ 16
Ausland	Z	2 592	312	670	420	969	166	55	515	2 077
	F	2 964	347	575	530	1 258	196	58	628	2 336
	S	- 372	- 35	+ 95	- 110	- 289	- 30	- 3	- 113	- 259
Sonstige Gebiete, ungeklärt und ohne Angabe	Z	-	-	-	-	-	-	-	-	-
	F	-	-	-	-	-	-	-	-	-
Zusammen	Z	13 530	2 262	2 549	2 087	4 843	1 082	707	10 058	3 472
	F	12 247	1 725	2 568	2 203	4 535	723	493	8 920	3 327
	S	+ 1 283	+ 537	- 19	- 116	+ 308	+ 359	+ 214	+ 1 138	+ 145
Landkreis Emmendingen										
Baden-Württemberg	Z	3 935	739	644	632	1 501	259	160	3 437	498
	F	3 537	567	705	636	1 256	236	137	3 132	405
	S	+ 398	+ 172	- 61	- 4	+ 245	+ 23	+ 23	+ 305	+ 93
darunter										
Stadtkreis Freiburg im Breisgau	Z	1 295	247	201	200	503	101	43	1 087	208
	F	1 025	129	239	193	363	63	38	872	153
Landkreis Breisgau- Hochschwarzwald	Z	1 059	187	166	158	443	62	43	976	83
	F	948	172	142	137	384	73	40	870	78
Ortenaukreis	Z	601	134	114	101	206	27	19	542	59
	F	598	113	94	95	222	46	28	546	52
Landkreis Rastatt	Z	179	52	24	19	63	11	10	133	46
	F	60	18	6	15	17	4	-	51	9
Landkreis Lörrach	Z	81	8	13	13	33	9	5	70	11
	F	99	18	16	12	44	6	3	77	22
Landkreis Konstanz	Z	71	11	13	19	21	5	2	69	2
	F	58	8	13	10	24	3	-	53	5
Stadtkreis Stuttgart, Landeshauptstadt	Z	65	10	13	12	25	4	1	63	2
	F	59	3	23	16	14	1	2	52	7
Andere Bundesländer	Z	1 151	225	174	145	445	93	69	1 055	96
	F	975	185	145	162	370	64	49	867	108
	S	+ 176	+ 40	+ 29	- 17	+ 75	+ 29	+ 20	+ 188	- 12
darunter neue Bundesländer und ehemaliges Berlin (Ost)	Z	213	44	57	23	67	9	13	202	11
	F	108	15	26	14	37	8	8	102	6
	S	+ 105	+ 29	+ 31	+ 9	+ 30	+ 1	+ 5	+ 100	+ 5
Ausland	Z	792	156	152	117	280	61	26	201	591
	F	943	174	133	156	384	73	23	223	720
	S	- 151	- 18	+ 19	- 39	- 104	- 12	+ 3	- 22	- 129
Sonstige Gebiete, ungeklärt und ohne Angabe	Z	-	-	-	-	-	-	-	-	-
	F	-	-	-	-	-	-	-	-	-
Zusammen	Z	5 878	1 120	970	894	2 226	413	255	4 693	1 185
	F	5 455	926	983	954	2 010	373	209	4 222	1 233
	S	+ 423	+ 194	- 13	- 60	+ 216	+ 40	+ 46	+ 471	- 48

Noch: 75. Wanderungen in Baden-Württemberg 1998 nach ausgewählten Strömen

Herkunfts- bzw. Zielgebiet	Zuzüge Fortzüge Saldo	Insgesamt	Im Alter von ... bis unter ... Jahren						Deutsche	Ausländer
			unter 18	18-25	25-30	30-50	50-65	65 u. älter		
Ortenaukreis										
Baden-Württemberg	Z	5 813	1 084	1 180	1 019	1 867	355	308	4 698	1 115
	F	4 804	716	1 324	952	1 425	210	177	4 162	642
	S	+ 1 009	+ 368	- 144	+ 67	+ 442	+ 145	+ 131	+ 536	+ 473
darunter										
Landkreis Rastatt	Z	1 201	312	171	149	411	85	73	1 101	100
	F	604	123	108	95	209	39	30	553	51
Stadtkreis Freiburg im Breisgau	Z	822	131	252	190	204	17	28	393	429
	F	548	37	226	132	127	17	9	476	72
Landkreis Emmendingen	Z	598	113	94	95	222	46	28	546	52
	F	601	134	114	101	206	27	19	542	59
Landkreis Breisgau- Hochschwarzwald	Z	312	44	78	46	106	18	20	268	44
	F	327	59	82	49	106	20	11	290	37
Stadtkreis Karlsruhe	Z	280	32	51	72	94	14	17	207	73
	F	278	17	98	71	71	13	8	241	37
Landkreis Freudenstadt	Z	204	38	47	25	69	9	16	180	24
	F	113	16	34	22	33	5	3	100	13
Stadtkreis Stuttgart, Landeshauptstadt	Z	179	21	48	28	58	15	9	158	21
	F	185	6	65	51	60	2	1	152	33
Andere Bundesländer	Z	2 966	580	487	430	1 042	255	172	2 664	302
	F	2 397	404	514	434	758	158	129	2 152	245
	S	+ 569	+ 176	- 27	- 4	+ 284	+ 97	+ 43	+ 512	+ 57
darunter neue Bundesländer und ehemaliges Berlin (Ost)										
	Z	809	198	194	91	245	56	25	784	25
	F	343	62	103	57	82	18	21	332	11
	S	+ 466	+ 136	+ 91	+ 34	+ 163	+ 38	+ 4	+ 452	+ 14
Ausland	Z	2 693	433	605	465	879	220	91	618	2 075
	F	3 295	504	611	572	1 204	295	109	643	2 652
	S	- 602	- 71	- 6	- 107	- 325	- 75	- 18	- 25	- 577
Sonstige Gebiete, ungeklärt und ohne Angabe	Z	-	-	-	-	-	-	-	-	-
	F	-	-	-	-	-	-	-	-	-
Zusammen	Z	11 472	2 097	2 272	1 914	3 788	830	571	7 980	3 492
	F	10 496	1 624	2 449	1 958	3 387	663	415	6 957	3 539
	S	+ 976	+ 473	- 177	- 44	+ 401	+ 167	+ 156	+ 1 023	- 47
Landkreis Rottweil										
Baden-Württemberg	Z	3 206	576	647	577	1 036	177	193	2 724	482
	F	3 065	504	746	526	928	164	197	2 638	427
	S	+ 141	+ 72	- 99	+ 51	+ 108	+ 13	- 4	+ 86	+ 55
darunter										
Landkreis Freudenstadt	Z	600	149	73	103	195	37	43	546	54
	F	328	60	66	54	119	11	18	297	31
Schwarzwald-Baar-Kreis	Z	399	70	74	61	145	22	27	356	43
	F	446	76	79	73	136	34	48	384	62
Landkreis Tuttlingen	Z	343	57	89	59	101	25	12	286	57
	F	427	86	100	61	136	24	20	373	54
Zollernalbkreis	Z	293	65	52	56	80	16	24	230	63
	F	284	64	51	50	86	15	18	230	54
Stadtkreis Freiburg im Breisgau	Z	187	18	74	47	42	5	1	68	119
	F	74	1	32	14	25	1	1	65	9
Stadtkreis Stuttgart, Landeshauptstadt	Z	156	15	50	32	47	5	7	149	7
	F	191	15	77	39	48	8	4	161	30
Landkreis Tübingen	Z	125	14	24	27	37	8	15	117	8
	F	133	23	42	24	30	2	12	113	20
Andere Bundesländer	Z	900	195	135	124	313	74	59	815	85
	F	714	95	174	130	220	45	50	636	78
	S	+ 186	+ 100	- 39	- 6	+ 93	+ 29	+ 9	+ 179	+ 7
darunter neue Bundesländer und ehemaliges Berlin (Ost)										
	Z	244	62	53	37	70	9	13	229	15
	F	98	16	28	18	31	2	3	92	6
	S	+ 146	+ 46	+ 25	+ 19	+ 39	+ 7	+ 10	+ 137	+ 9
Ausland	Z	616	115	158	92	184	44	23	147	469
	F	962	182	171	149	346	90	24	158	804
	S	- 346	- 67	- 13	- 57	- 162	- 46	- 1	- 11	- 335
Sonstige Gebiete, ungeklärt und ohne Angabe	Z	-	-	-	-	-	-	-	-	-
	F	-	-	-	-	-	-	-	-	-
Zusammen	Z	4 722	886	940	793	1 533	295	275	3 686	1 036
	F	4 741	781	1 091	805	1 494	299	271	3 432	1 309
	S	- 19	+ 105	- 151	- 12	+ 39	- 4	+ 4	+ 254	- 273

Noch: 75. Wanderungen in Baden-Württemberg 1998 nach ausgewählten Strömen

Herkunfts- bzw. Zielgebiet	Zuzüge Fortzüge Saldo	Insgesamt	Im Alter von ... bis unter ... Jahren						Deutsche	Ausländer
			unter 18	18-25	25-30	30-50	50-65	65 u. älter		
Schwarzwald-Baar-Kreis										
Baden-Württemberg	Z	4 151	747	961	709	1 261	214	259	3 414	737
	F	3 981	620	1 000	733	1 200	211	217	3 380	601
	S	+ 170	+ 127	- 39	- 24	+ 61	+ 3	+ 42	+ 34	+ 136
darunter										
Landkreis Tuttlingen	Z	653	116	155	103	196	39	44	573	80
	F	622	141	127	96	198	31	29	552	70
Landkreis Rottweil	Z	446	76	79	73	136	34	48	384	62
	F	399	70	74	61	145	22	27	356	43
Stadtkreis Freiburg im Breisgau	Z	331	63	95	73	90	6	4	158	173
	F	281	25	112	60	69	10	5	236	45
Landkreis Konstanz	Z	328	52	78	56	110	13	19	270	58
	F	385	52	106	76	98	23	30	332	53
Landkreis Freudenstadt	Z	296	89	48	25	97	22	15	265	31
	F	65	20	18	5	14	5	3	57	8
Landkreis Breisgau- Hochschwarzwald	Z	259	59	58	49	65	16	12	217	42
	F	295	53	56	47	94	17	28	268	27
Landkreis Waldshut	Z	153	20	29	25	47	11	21	144	9
	F	131	17	20	27	51	6	10	114	17
Andere Bundesländer	Z	1 737	331	307	258	584	151	106	1 527	210
	F	1 438	211	283	272	467	113	92	1 229	209
	S	+ 299	+ 120	+ 24	- 14	+ 117	+ 38	+ 14	+ 298	+ 1
darunter neue Bundesländer und ehemaliges Berlin (Ost)										
Ausland	Z	454	87	124	51	128	39	25	409	45
	F	198	27	46	35	60	17	13	186	12
	S	+ 256	+ 60	+ 78	+ 16	+ 68	+ 22	+ 12	+ 223	+ 33
Sonstige Gebiete, ungeklärt und ohne Angabe	Z	1 578	276	408	245	456	119	74	263	1 315
	F	2 043	395	362	321	666	204	95	298	1 745
	S	- 465	- 119	+ 46	- 76	- 210	- 85	- 21	- 35	- 430
Zusammen	Z	-	-	-	-	-	-	-	-	-
	F	-	-	-	-	-	-	-	-	-
	S	-	-	-	-	-	-	-	-	-
Landkreis Tuttlingen										
Baden-Württemberg	Z	2 925	581	668	498	916	145	117	2 386	539
	F	2 709	447	697	454	784	150	177	2 326	383
	S	+ 216	+ 134	- 29	+ 44	+ 132	- 5	- 60	+ 60	+ 156
darunter										
Schwarzwald-Baar-Kreis	Z	622	141	127	96	198	31	29	552	70
	F	653	116	155	103	196	39	44	573	80
Landkreis Rottweil	Z	427	86	100	61	136	24	20	373	54
	F	343	57	89	59	101	25	12	286	57
Landkreis Konstanz	Z	270	39	57	45	103	9	17	232	38
	F	386	53	97	53	106	21	56	337	49
Zollernalbkreis	Z	184	37	50	29	50	8	10	130	54
	F	142	28	34	17	46	7	10	114	28
Landkreis Freudenstadt	Z	167	61	17	15	59	9	6	151	16
	F	36	9	8	6	9	2	2	30	6
Landkreis Sigmaringen	Z	136	36	30	17	38	8	7	118	18
	F	104	13	26	17	32	4	12	91	13
Stadtkreis Stuttgart, Landeshauptstadt	Z	114	5	32	27	38	9	3	106	8
	F	122	11	50	28	32	-	1	110	12
Andere Bundesländer	Z	968	201	224	130	310	58	45	838	130
	F	738	124	168	147	205	56	38	635	103
	S	+ 230	+ 77	+ 56	- 17	+ 105	+ 2	+ 7	+ 203	+ 27
darunter neue Bundesländer und ehemaliges Berlin (Ost)										
Ausland	Z	303	80	81	33	89	16	4	275	28
	F	147	30	37	21	43	13	3	139	8
	S	+ 156	+ 50	+ 44	+ 12	+ 46	+ 3	+ 1	+ 136	+ 20
Sonstige Gebiete, ungeklärt und ohne Angabe	Z	920	139	276	151	234	80	40	134	786
	F	1 069	231	184	174	341	94	45	150	919
	S	- 149	- 92	+ 92	- 23	- 107	- 14	- 5	- 16	- 133
Zusammen	Z	-	-	-	-	-	-	-	-	-
	F	-	-	-	-	-	-	-	-	-
	S	-	-	-	-	-	-	-	-	-

Noch: 75. Wanderungen in Baden-Württemberg 1998 nach ausgewählten Strömen

Herkunfts- bzw. Zielgebiet	Zuzüge Fortzüge Saldo	Insgesamt	Im Alter von ... bis unter ... Jahren						Deutsche	Ausländer
			unter 18	18-25	25-30	30-50	50-65	65 u. älter		
Landkreis Konstanz										
Baden-Württemberg	Z	5 569	696	1 721	1 106	1 467	304	275	4 692	877
	F	4 678	552	1 279	1 100	1 363	199	185	4 092	586
	S	+ 891	+ 144	+ 442	+ 6	+ 104	+ 105	+ 90	+ 600	+ 291
darunter										
Bodenseekreis	Z	588	77	145	109	191	35	31	503	85
	F	633	99	131	123	192	49	39	563	70
Landkreis Tuttlingen	Z	386	53	97	53	106	21	56	337	49
	F	270	39	57	45	103	9	17	232	38
Schwarzwald-Baar-Kreis	Z	385	52	106	76	98	23	30	332	53
	F	328	52	78	56	110	13	19	270	58
Landkreis Sigmaringen	Z	327	59	90	71	88	12	7	288	39
	F	218	42	57	35	65	12	7	196	22
Stadtkreis Stuttgart, Landeshauptstadt	Z	298	26	75	68	92	25	12	273	25
	F	334	17	101	107	97	7	5	272	62
Stadtkreis Freiburg im Breisgau	Z	296	31	105	81	67	7	5	180	116
	F	248	26	110	36	62	3	11	224	24
Landkreis Freudenstadt	Z	269	63	52	32	77	24	21	180	89
	F	56	1	16	18	14	6	1	53	3
Andere Bundesländer	Z	3 630	498	811	618	1 254	258	191	3 188	442
	F	2 897	294	634	634	1 049	174	112	2 518	379
	S	+ 733	+ 204	+ 177	- 16	+ 205	+ 84	+ 79	+ 670	+ 63
darunter neue Bundesländer und ehemaliges Berlin (Ost)										
	Z	654	119	169	74	221	45	26	608	46
	F	320	30	88	56	109	23	14	299	21
	S	+ 334	+ 89	+ 81	+ 18	+ 112	+ 22	+ 12	+ 309	+ 25
Ausland	Z	3 547	480	1 120	554	970	314	109	615	2 932
	F	4 033	515	915	708	1 359	372	164	789	3 244
	S	- 486	- 35	+ 205	- 154	- 389	- 58	- 55	- 174	- 312
Sonstige Gebiete, ungeklärt und ohne Angabe	Z	-	-	-	-	-	-	-	-	-
	F	-	-	-	-	-	-	-	-	-
Zusammen	Z	12 746	1 674	3 652	2 278	3 691	876	575	8 495	4 251
	F	11 608	1 361	2 828	2 442	3 771	745	461	7 399	4 209
	S	+ 1 138	+ 313	+ 824	- 164	- 80	+ 131	+ 114	+ 1 096	+ 42
Landkreis Lörrach										
Baden-Württemberg	Z	3 448	573	670	647	1 194	191	173	2 777	671
	F	2 926	478	606	543	968	181	150	2 454	472
	S	+ 522	+ 95	+ 64	+ 104	+ 226	+ 10	+ 23	+ 323	+ 199
darunter										
Landkreis Waldshut	Z	661	124	135	98	218	38	48	568	93
	F	657	127	107	101	219	59	44	549	108
Landkreis Breisgau- Hochschwarzwald	Z	527	86	74	94	212	35	26	462	65
	F	547	100	81	83	199	38	46	474	73
Stadtkreis Freiburg im Breisgau	Z	513	77	130	126	145	22	13	318	195
	F	395	30	130	105	106	13	11	341	54
Landkreis Rastatt	Z	182	57	19	14	72	8	12	165	17
	F	32	5	4	6	9	1	7	25	7
Ortenaukreis	Z	158	26	34	30	52	8	8	132	26
	F	159	40	14	29	55	11	10	146	13
Stadtkreis Karlsruhe	Z	114	9	30	35	34	3	3	67	47
	F	93	16	22	17	30	8	-	63	30
Landkreis Konstanz	Z	107	10	25	31	27	8	6	102	5
	F	130	15	38	26	37	7	7	108	22
Andere Bundesländer	Z	2 186	428	252	360	837	170	139	1 881	305
	F	1 459	204	271	273	540	97	74	1 277	182
	S	+ 727	+ 224	- 19	+ 87	+ 297	+ 73	+ 65	+ 604	+ 123
darunter neue Bundesländer und ehemaliges Berlin (Ost)										
	Z	427	92	100	65	135	19	16	400	27
	F	216	28	68	42	47	16	15	206	10
	S	+ 211	+ 64	+ 32	+ 23	+ 88	+ 3	+ 1	+ 194	+ 17
Ausland	Z	2 215	517	396	296	759	170	77	622	1 593
	F	2 670	522	354	424	1 030	228	112	857	1 813
	S	- 455	- 5	+ 42	- 128	- 271	- 58	- 35	- 235	- 220
Sonstige Gebiete, ungeklärt und ohne Angabe	Z	-	-	-	-	-	-	-	-	-
	F	-	-	-	-	-	-	-	-	-
Zusammen	Z	7 849	1 518	1 318	1 303	2 790	531	389	5 280	2 569
	F	7 055	1 204	1 231	1 240	2 538	506	336	4 588	2 467
	S	+ 794	+ 314	+ 87	+ 63	+ 252	+ 25	+ 53	+ 692	+ 102

Noch: 75. Wanderungen in Baden-Württemberg 1998 nach ausgewählten Strömen

Herkunfts- bzw. Zielgebiet	Zuzüge Fortzüge Saldo	Insgesamt	Im Alter von ... bis unter ... Jahren						Deutsche	Ausländer
			unter 18	18-25	25-30	30-50	50-65	65 u. älter		
Landkreis Waldshut										
Baden-Württemberg	Z	2 723	518	514	480	851	212	148	2 259	464
	F	2 568	420	616	426	788	147	171	2 256	312
	S	+ 155	+ 98	- 102	+ 54	+ 63	+ 65	- 23	+ 3	+ 152
darunter										
Landkreis Lörrach	Z	657	127	107	101	219	59	44	549	108
	F	661	124	135	98	218	38	48	568	93
Stadtkreis Freiburg im Breisgau	Z	296	61	94	58	65	11	7	178	118
	F	250	36	95	48	46	17	8	225	25
Landkreis Breisgau- Hochschwarzwald	Z	257	50	35	45	86	28	13	229	28
	F	227	28	51	38	67	18	25	202	25
Landkreis Konstanz	Z	210	33	43	46	61	12	15	193	17
	F	235	39	49	36	81	17	13	205	30
Landkreis Freudenstadt	Z	155	50	13	20	45	21	6	139	16
	F	18	2	3	6	7	-	-	16	2
Schwarzwald-Baar-Kreis	Z	131	17	20	27	51	6	10	114	17
	F	153	20	29	25	47	11	21	144	9
Landkreis Rastatt	Z	102	32	7	13	33	9	8	85	17
	F	28	3	4	2	12	3	4	28	-
Andere Bundesländer	Z	1 508	302	191	208	521	191	95	1 335	173
	F	1 331	244	257	214	428	104	84	1 125	206
	S	+ 177	+ 58	- 66	- 6	+ 93	+ 87	+ 11	+ 210	- 33
darunter neue Bundesländer und ehemaliges Berlin (Ost)	Z	308	67	72	39	79	37	14	294	14
	F	180	31	47	19	59	12	12	169	11
	S	+ 128	+ 36	+ 25	+ 20	+ 20	+ 25	+ 2	+ 125	+ 3
Ausland	Z	1 496	327	301	195	462	156	55	423	1 073
	F	1 737	305	274	252	641	169	96	440	1 297
	S	- 241	+ 22	+ 27	- 57	- 179	- 13	- 41	- 17	- 224
Sonstige Gebiete, ungeklärt und ohne Angabe	Z	-	-	-	-	-	-	-	-	-
	F	-	-	-	-	-	-	-	-	-
Zusammen	Z	5 727	1 147	1 006	883	1 834	559	298	4 017	1 710
	F	5 636	969	1 147	892	1 857	420	351	3 821	1 815
	S	+ 91	+ 178	- 141	- 9	- 23	+ 139	- 53	+ 196	- 105
Landkreis Reutlingen										
Baden-Württemberg	Z	5 332	868	1 101	939	1 844	322	258	4 410	922
	F	7 404	1 254	1 893	1 511	2 237	278	231	4 231	3 173
	S	- 2 072	- 386	- 792	- 572	- 393	+ 44	+ 27	+ 179	- 2 251
darunter										
Landkreis Tübingen	Z	1 176	186	204	207	459	73	47	966	210
	F	1 299	223	241	280	479	41	35	984	315
Landkreis Esslingen	Z	959	188	141	159	354	69	48	797	162
	F	853	146	151	181	308	41	26	657	196
Stadtkreis Stuttgart, Landeshauptstadt	Z	404	46	87	73	145	34	19	336	68
	F	496	49	139	124	147	22	15	370	126
Zollernalbkreis	Z	260	37	68	57	71	12	15	207	53
	F	487	107	131	87	139	8	15	249	238
Landkreis Freudenstadt	Z	239	65	40	34	71	13	16	214	25
	F	49	5	14	11	10	3	6	42	7
Landkreis Böblingen	Z	238	43	48	37	84	18	8	196	42
	F	308	49	75	62	96	19	7	184	124
Landkreis Sigmaringen	Z	202	33	54	29	67	12	7	168	34
	F	334	62	97	61	82	15	17	167	167
Andere Bundesländer	Z	1 998	328	382	399	707	96	86	1 670	328
	F	1 809	261	365	341	640	127	75	1 501	308
	S	+ 189	+ 67	+ 17	+ 58	+ 67	- 31	+ 11	+ 169	+ 20
darunter neue Bundesländer und ehemaliges Berlin (Ost)	Z	433	90	88	82	132	20	21	389	44
	F	267	50	49	49	84	24	11	247	20
	S	+ 166	+ 40	+ 39	+ 33	+ 48	- 4	+ 10	+ 142	+ 24
Ausland	Z	5 183	888	1 714	908	1 285	274	114	359	4 824
	F	3 260	478	675	495	1 098	342	172	367	2 893
	S	+ 1 923	+ 410	+ 1 039	+ 413	+ 187	- 68	- 58	- 8	+ 1 931
Sonstige Gebiete, ungeklärt und ohne Angabe	Z	-	-	-	-	-	-	-	-	-
	F	-	-	-	-	-	-	-	-	-
Zusammen	Z	12 513	2 084	3 197	2 246	3 836	692	458	6 439	6 074
	F	12 473	1 993	2 933	2 347	3 975	747	478	6 099	6 374
	S	+ 40	+ 91	+ 264	- 101	- 139	- 55	- 20	+ 340	- 300

Noch: 75. Wanderungen in Baden-Württemberg 1998 nach ausgewählten Strömen

Herkunfts- bzw. Zielgebiet	Zuzüge Fortzüge Saldo	Insgesamt	Im Alter von ... bis unter ... Jahren						Deutsche	Ausländer
			unter 18	18-25	25-30	30-50	50-65	65 u. älter		
Landkreis Tübingen										
Baden-Württemberg	Z	6 428	897	1 639	1 429	2 022	253	188	5 309	1 119
	F	6 483	965	1 313	1 467	2 235	282	221	5 533	950
	S	- 55	- 68	+ 326	- 38	- 213	- 29	- 33	- 224	+ 169
darunter										
Landkreis Reutlingen	Z	1 299	223	241	280	479	41	35	984	315
	F	1 176	186	204	207	459	73	47	966	210
Landkreis Böblingen	Z	732	122	131	164	252	39	24	604	128
	F	732	129	132	164	251	38	18	582	150
Zollernalbkreis	Z	577	108	125	105	192	30	17	455	122
	F	650	141	114	105	233	35	22	565	85
Stadtkreis Stuttgart, Landeshauptstadt	Z	550	67	129	104	204	31	15	459	91
	F	650	44	155	184	236	21	10	550	100
Landkreis Esslingen	Z	399	51	106	81	139	14	8	353	46
	F	436	62	71	123	159	11	10	371	65
Landkreis Freudenstadt	Z	352	78	79	60	94	25	16	290	62
	F	289	77	46	47	94	16	9	242	47
Landkreis Ludwigsburg	Z	204	9	86	43	49	5	12	176	28
	F	202	32	50	44	62	4	10	175	27
Andere Bundesländer	Z	2 379	297	703	496	754	70	59	2 090	289
	F	2 383	292	471	563	921	90	46	2 087	296
	S	- 4	+ 5	+ 232	- 67	- 167	- 20	+ 13	+ 3	- 7
darunter neue Bundesländer und ehemaliges Berlin (Ost)										
	Z	427	76	112	82	129	19	9	393	34
	F	311	50	60	65	121	7	8	278	33
	S	+ 116	+ 26	+ 52	+ 17	+ 8	+ 12	+ 1	+ 115	+ 1
Ausland	Z	2 899	316	1 068	448	799	188	80	331	2 568
	F	3 288	437	857	531	1 113	243	107	298	2 990
	S	- 389	- 121	+ 211	- 83	- 314	- 55	- 27	+ 33	- 422
Sonstige Gebiete, ungeklärt und ohne Angabe	Z	-	-	-	-	-	-	-	-	-
	F	-	-	-	-	-	-	-	-	-
Zusammen	Z	11 706	1 510	3 410	2 373	3 575	511	327	7 730	3 976
	F	12 154	1 694	2 641	2 561	4 269	615	374	7 918	4 236
	S	- 448	- 184	+ 769	- 188	- 694	- 104	- 47	- 188	- 260
Zollernalbkreis										
Baden-Württemberg	Z	3 736	739	792	648	1 165	216	176	3 014	722
	F	3 396	596	821	665	946	178	190	2 812	584
	S	+ 340	+ 143	- 29	- 17	+ 219	+ 38	- 14	+ 202	+ 138
darunter										
Landkreis Tübingen	Z	650	141	114	105	233	35	22	565	85
	F	577	108	125	105	192	30	17	455	122
Landkreis Reutlingen	Z	487	107	131	87	139	8	15	249	238
	F	260	37	68	57	71	12	15	207	53
Landkreis Sigmaringen	Z	330	58	87	59	89	23	14	299	31
	F	337	67	75	49	87	21	38	304	33
Landkreis Freudenstadt	Z	327	92	48	37	105	27	18	300	27
	F	109	30	15	23	26	10	5	102	7
Landkreis Rottweil	Z	284	64	51	50	86	15	18	230	54
	F	293	65	52	56	80	16	24	230	63
Stadtkreis Stuttgart, Landeshauptstadt	Z	214	22	61	60	54	12	5	183	31
	F	272	27	99	75	63	4	4	228	44
Landkreis Esslingen	Z	168	36	26	27	53	13	13	152	16
	F	92	8	31	24	23	3	3	72	20
Andere Bundesländer	Z	1 103	244	183	167	391	55	63	933	170
	F	1 109	204	185	211	353	89	67	913	196
	S	- 6	+ 40	- 2	- 44	+ 38	- 34	- 4	+ 20	- 26
darunter neue Bundesländer und ehemaliges Berlin (Ost)										
	Z	298	73	59	38	97	20	11	270	28
	F	133	23	17	23	38	17	15	126	7
	S	+ 165	+ 50	+ 42	+ 15	+ 59	+ 3	- 4	+ 144	+ 21
Ausland	Z	1 357	217	260	162	467	169	82	196	1 161
	F	1 809	308	239	246	670	237	109	267	1 542
	S	- 452	- 91	+ 21	- 84	- 203	- 68	- 27	- 71	- 381
Sonstige Gebiete, ungeklärt und ohne Angabe	Z	-	-	-	-	-	-	-	-	-
	F	-	-	-	-	-	-	-	-	-
Zusammen	Z	6 196	1 200	1 235	977	2 023	440	321	4 143	2 053
	F	6 314	1 108	1 245	1 122	1 969	504	366	3 992	2 322
	S	- 118	+ 92	- 10	- 145	+ 54	- 64	- 45	+ 151	- 262

Noch: 75. Wanderungen in Baden-Württemberg 1998 nach ausgewählten Strömen

Herkunfts- bzw. Zielgebiet	Zuzüge Fortzüge Saldo	Insgesamt	Im Alter von ... bis unter ... Jahren						Deutsche	Ausländer
			unter 18	18-25	25-30	30-50	50-65	65 u. älter		
Stadtkreis Ulm										
Baden-Württemberg	Z	3 363	500	827	691	1 062	162	121	2 652	711
	F	3 141	457	612	686	1 090	179	117	2 696	445
	S	+ 222	+ 43	+ 215	+ 5	- 28	- 17	+ 4	- 44	+ 266
darunter										
Alb-Donau-Kreis	Z	1 320	244	256	227	461	78	54	1 044	276
	F	1 430	284	218	239	537	91	61	1 217	213
Landkreis Biberach	Z	258	39	72	53	84	7	3	221	37
	F	244	45	39	41	93	16	10	224	20
Landkreis Reutlingen	Z	197	42	49	41	54	8	3	58	139
	F	48	4	12	12	14	5	1	34	14
Stadtkreis Stuttgart, Landeshauptstadt	Z	151	8	40	42	44	7	10	126	25
	F	180	16	53	60	47	3	1	147	33
Landkreis Heidenheim	Z	120	12	31	27	34	8	8	107	13
	F	92	8	11	22	35	9	7	76	16
Landkreis Göppingen	Z	113	9	27	37	33	5	2	96	17
	F	84	6	15	27	29	4	3	70	14
Landkreis Ravensburg	Z	110	5	42	26	30	3	4	92	18
	F	114	5	30	28	39	8	4	97	17
Andere Bundesländer	Z	3 481	455	798	753	1 223	166	86	2 853	628
	F	3 353	444	648	687	1 243	182	149	2 813	540
	S	+ 128	+ 11	+ 150	+ 66	- 20	- 16	- 63	+ 40	+ 88
darunter neue Bundesländer und ehemaliges Berlin (Ost)	Z	333	39	112	65	95	16	6	316	17
	F	159	16	48	31	50	7	7	138	21
	S	+ 174	+ 23	+ 64	+ 34	+ 45	+ 9	- 1	+ 178	- 4
Ausland	Z	1 618	185	397	290	517	159	70	165	1 453
	F	1 979	346	279	312	716	215	111	178	1 801
	S	- 361	- 161	+ 118	- 22	- 199	- 56	- 41	- 13	- 348
Sonstige Gebiete, ungeklärt und ohne Angabe	Z	-	-	-	-	-	-	-	-	-
	F	-	-	-	-	-	-	-	-	-
Zusammen	Z	8 462	1 140	2 022	1 734	2 802	487	277	5 670	2 792
	F	8 473	1 247	1 539	1 685	3 049	576	377	5 687	2 786
	S	- 11	- 107	+ 483	+ 49	- 247	- 89	- 100	- 17	+ 6
Alb-Donau-Kreis										
Baden-Württemberg	Z	4 139	885	730	696	1 419	227	182	3 431	708
	F	3 667	657	772	718	1 144	198	178	3 131	536
	S	+ 472	+ 228	- 42	- 22	+ 275	+ 29	+ 4	+ 300	+ 172
darunter										
Stadtkreis Ulm	Z	1 430	284	218	239	537	91	61	1 217	213
	F	1 320	244	256	227	461	78	54	1 044	276
Landkreis Biberach	Z	390	87	58	79	135	18	13	341	49
	F	514	109	82	111	159	27	26	458	56
Landkreis Reutlingen	Z	361	78	112	55	100	6	10	160	201
	F	164	24	46	38	43	4	9	131	33
Landkreis Göppingen	Z	303	73	32	45	115	20	18	275	28
	F	264	45	58	50	71	18	22	220	44
Landkreis Freudenstadt	Z	167	51	26	21	47	20	2	154	13
	F	8	2	-	2	2	1	1	8	-
Stadtkreis Stuttgart, Landeshauptstadt	Z	154	24	33	29	55	4	9	132	22
	F	200	28	69	44	50	6	3	182	18
Landkreis Esslingen	Z	152	37	19	20	55	17	10	138	14
	F	126	28	16	36	37	1	8	120	6
Andere Bundesländer	Z	2 395	553	374	383	885	118	82	2 086	309
	F	2 146	384	438	381	740	120	83	1 870	276
	S	+ 249	+ 169	- 64	+ 2	+ 145	- 2	- 1	+ 216	+ 33
darunter neue Bundesländer und ehemaliges Berlin (Ost)	Z	327	87	80	40	105	7	8	300	27
	F	117	18	26	23	33	9	8	106	11
	S	+ 210	+ 69	+ 54	+ 17	+ 72	- 2	-	+ 194	+ 16
Ausland	Z	1 384	216	322	211	492	107	36	248	1 136
	F	1 823	372	280	232	696	166	77	232	1 591
	S	- 439	- 156	+ 42	- 21	- 204	- 59	- 41	+ 16	- 455
Sonstige Gebiete, ungeklärt und ohne Angabe	Z	-	-	-	-	-	-	-	-	-
	F	-	-	-	-	-	-	-	-	-
Zusammen	Z	7 918	1 654	1 426	1 290	2 796	452	300	5 765	2 153
	F	7 636	1 413	1 490	1 331	2 580	484	338	5 233	2 403
	S	+ 282	+ 241	- 64	- 41	+ 216	- 32	- 38	+ 532	- 250



Noch: 75. Wanderungen in Baden-Württemberg 1998 nach ausgewählten Strömen

Herkunfts- bzw. Zielgebiet	Zuzüge Fortzüge Saldo	Insgesamt	Im Alter von ... bis unter ... Jahren						Deutsche	Ausländer
			unter 18	18-25	25-30	30-50	50-65	65 u. älter		
Landkreis Biberach										
Baden-Württemberg	Z	3 501	705	658	647	1 122	207	162	2 978	523
	F	2 704	457	648	531	806	135	127	2 441	263
	S	+ 797	+ 248	+ 10	+ 116	+ 316	+ 72	+ 35	+ 537	+ 260
darunter										
Landkreis Ravensburg	Z	585	125	105	109	177	39	30	536	49
	F	536	108	92	92	161	33	50	500	36
Alb-Donau-Kreis	Z	514	109	82	111	159	27	26	458	56
	F	390	87	58	79	135	18	13	341	49
Landkreis Sigmaringen	Z	337	80	54	61	103	29	10	289	48
	F	320	71	65	50	100	22	12	283	37
Landkreis Freudenstadt	Z	275	90	37	31	92	8	17	260	15
	F	13	3	2	3	5	-	-	12	1
Landkreis Reutlingen	Z	252	39	75	43	69	13	13	109	143
	F	85	17	14	16	27	4	7	82	3
Stadtkreis Ulm	Z	244	45	39	41	93	16	10	224	20
	F	258	39	72	53	84	7	3	221	37
Stadtkreis Stuttgart, Landeshauptstadt	Z	200	23	51	45	65	9	7	164	36
	F	190	10	78	59	39	2	2	169	21
Andere Bundesländer	Z	1 853	378	308	322	657	109	79	1 658	195
	F	1 594	299	322	286	509	102	76	1 416	178
	S	+ 259	+ 79	- 14	+ 36	+ 148	+ 7	+ 3	+ 242	+ 17
darunter neue Bundesländer und ehemaliges Berlin (Ost)	Z	288	82	50	35	99	13	9	275	13
	F	112	20	23	27	34	3	5	111	1
	S	+ 176	+ 62	+ 27	+ 8	+ 65	+ 10	+ 4	+ 164	+ 12
Ausland	Z	973	124	224	149	374	74	28	165	808
	F	1 357	264	212	193	556	102	30	172	1 185
	S	- 384	- 140	+ 12	- 44	- 182	- 28	- 2	- 7	- 377
Sonstige Gebiete, ungeklärt und ohne Angabe	Z	-	-	-	-	-	-	-	-	-
	F	-	-	-	-	-	-	-	-	-
Zusammen	Z	6 327	1 207	1 190	1 118	2 153	390	269	4 801	1 526
	F	5 655	1 020	1 182	1 010	1 871	339	233	4 029	1 626
	S	+ 672	+ 187	+ 8	+ 108	+ 282	+ 51	+ 36	+ 772	- 100
Bodenseekreis										
Baden-Württemberg	Z	4 287	629	980	802	1 312	329	235	3 599	688
	F	3 880	615	930	713	1 187	228	207	3 414	466
	S	+ 407	+ 14	+ 50	+ 89	+ 125	+ 101	+ 28	+ 185	+ 222
darunter										
Landkreis Ravensburg	Z	946	120	228	160	332	62	44	828	118
	F	1 045	180	195	175	365	68	62	923	122
Landkreis Konstanz	Z	633	99	131	123	192	49	39	563	70
	F	588	77	145	109	191	35	31	503	85
Landkreis Sigmaringen	Z	416	74	94	67	136	30	15	379	37
	F	493	121	82	65	168	36	21	446	47
Landkreis Reutlingen	Z	277	45	99	63	60	5	5	47	230
	F	51	8	14	7	17	1	4	36	15
Stadtkreis Stuttgart, Landeshauptstadt	Z	199	24	43	39	63	22	8	167	32
	F	197	16	64	52	49	13	3	177	20
Landkreis Biberach	Z	137	21	36	17	44	12	7	128	9
	F	150	30	35	18	42	15	10	139	11
Landkreis Freudenstadt	Z	133	40	20	16	41	9	7	122	11
	F	17	-	5	1	9	1	1	15	2
Andere Bundesländer	Z	2 829	504	454	487	959	246	179	2 509	320
	F	2 223	302	556	395	679	165	126	1 974	249
	S	+ 606	+ 202	- 102	+ 92	+ 280	+ 81	+ 53	+ 535	+ 71
darunter neue Bundesländer und ehemaliges Berlin (Ost)	Z	481	85	117	91	147	28	13	469	12
	F	235	30	68	36	70	13	18	216	19
	S	+ 246	+ 55	+ 49	+ 55	+ 77	+ 15	- 5	+ 253	- 7
Ausland	Z	3 870	281	956	602	1 675	277	79	548	3 322
	F	4 302	392	906	644	1 946	320	94	582	3 720
	S	- 432	- 111	+ 50	- 42	- 271	- 43	- 15	- 34	- 398
Sonstige Gebiete, ungeklärt und ohne Angabe	Z	-	-	-	-	-	-	-	-	-
	F	-	-	-	-	-	-	-	-	-
Zusammen	Z	10 986	1 414	2 390	1 891	3 946	852	493	6 656	4 330
	F	10 405	1 309	2 392	1 752	3 812	713	427	5 970	4 435
	S	+ 581	+ 105	- 2	+ 139	+ 134	+ 139	+ 66	+ 686	- 105

Noch: 75. Wanderungen in Baden-Württemberg 1998 nach ausgewählten Strömen

Herkunfts- bzw. Zielgebiet	Zuzüge Fortzüge Saldo	Insgesamt	Im Alter von ... bis unter ... Jahren						Deutsche	Ausländer
			unter 18	18-25	25-30	30-50	50-65	65 u. älter		
Landkreis Ravensburg										
Baden-Württemberg	Z	4 773	813	1 064	899	1 481	278	238	4 122	651
	F	4 086	598	1 129	801	1 187	209	162	3 611	475
	S	+ 687	+ 215	- 65	+ 98	+ 294	+ 69	+ 76	+ 511	+ 176
darunter										
Bodenseekreis	Z	1 045	180	195	175	365	68	62	923	122
	F	946	120	228	160	332	62	44	828	118
Landkreis Biberach	Z	536	108	92	92	161	33	50	500	36
	F	585	125	105	109	177	39	30	536	49
Landkreis Sigmaringen	Z	506	106	117	83	151	32	17	468	38
	F	492	112	107	76	152	21	24	438	54
Landkreis Reutlingen	Z	356	77	101	76	94	5	3	70	286
	F	80	12	23	17	24	3	1	66	14
Landkreis Freudenstadt	Z	246	79	31	24	80	17	15	228	18
	F	26	6	8	5	5	-	2	25	1
Stadtkreis Stuttgart, Landeshauptstadt	Z	206	18	61	40	60	12	15	196	10
	F	228	15	92	63	50	6	2	209	19
Landkreis Konstanz	Z	205	21	85	50	42	5	2	181	24
	F	263	27	99	64	56	12	5	239	24
Andere Bundesländer	Z	3 303	639	579	536	1 138	238	173	3 021	282
	F	2 750	432	605	540	830	197	146	2 480	270
	S	+ 553	+ 207	- 26	- 4	+ 308	+ 41	+ 27	+ 541	+ 12
darunter neue Bundesländer und ehemaliges Berlin (Ost)										
Ausland	Z	441	87	108	59	143	26	18	430	11
	F	224	23	59	51	56	17	18	212	12
	S	+ 217	+ 64	+ 49	+ 8	+ 87	+ 9	-	+ 218	- 1
Sonstige Gebiete, ungeklärt und ohne Angabe	Z	1 588	288	459	269	458	73	41	281	1 307
	F	1 939	331	331	332	734	149	62	338	1 601
	S	- 351	- 43	+ 128	- 63	- 276	- 76	- 21	- 57	- 294
Zusammen	Z	-	-	-	-	-	-	-	-	-
	F	-	-	-	-	-	-	-	-	-
	S	-	-	-	-	-	-	-	-	-
Zusammen	Z	9 664	1 740	2 102	1 704	3 077	589	452	7 424	2 240
	F	8 775	1 361	2 065	1 673	2 751	555	370	6 429	2 346
	S	+ 889	+ 379	+ 37	+ 31	+ 326	+ 34	+ 82	+ 995	- 106
Landkreis Sigmaringen										
Baden-Württemberg	Z	3 660	703	887	558	1 082	223	207	3 150	510
	F	3 466	602	905	622	998	216	123	3 049	417
	S	+ 194	+ 101	- 18	- 64	+ 84	+ 7	+ 84	+ 101	+ 93
darunter										
Bodenseekreis	Z	493	121	82	65	168	36	21	446	47
	F	416	74	94	67	136	30	15	379	37
Landkreis Ravensburg	Z	492	112	107	76	152	21	24	438	54
	F	506	106	117	83	151	32	17	468	38
Zollernalbkreis	Z	337	67	75	49	87	21	38	304	33
	F	330	58	87	59	89	23	14	299	31
Landkreis Reutlingen	Z	334	62	97	61	82	15	17	167	167
	F	202	33	54	29	67	12	7	168	34
Landkreis Biberach	Z	320	71	65	50	100	22	12	283	37
	F	337	80	54	61	103	29	10	289	48
Landkreis Konstanz	Z	218	42	57	35	65	12	7	196	22
	F	327	59	90	71	88	12	7	288	39
Landkreis Freudenstadt	Z	190	61	29	8	62	17	13	178	12
	F	28	5	12	1	7	2	1	26	2
Andere Bundesländer	Z	1 113	251	218	151	380	57	56	1 011	102
	F	1 054	169	252	192	312	72	57	955	99
	S	+ 59	+ 82	- 34	- 41	+ 68	- 15	- 1	+ 56	+ 3
darunter neue Bundesländer und ehemaliges Berlin (Ost)										
Ausland	Z	269	64	68	37	72	16	12	264	5
	F	136	26	33	20	43	8	6	128	8
	S	+ 133	+ 38	+ 35	+ 17	+ 29	+ 8	+ 6	+ 136	- 3
Sonstige Gebiete, ungeklärt und ohne Angabe	Z	888	170	202	130	291	70	25	149	739
	F	1 083	205	192	159	406	80	41	194	889
	S	- 195	- 35	+ 10	- 29	- 115	- 10	- 16	- 45	- 150
Zusammen	Z	-	-	-	-	-	-	-	-	-
	F	-	-	-	-	-	-	-	-	-
	S	-	-	-	-	-	-	-	-	-
Zusammen	Z	5 661	1 124	1 307	839	1 753	350	288	4 310	1 351
	F	5 603	976	1 349	973	1 716	368	221	4 198	1 405
	S	+ 58	+ 148	- 42	- 134	+ 37	- 18	+ 67	+ 112	- 54

**76. Wanderungsbewegung innerhalb des Landes Baden-Württemberg 1998**

Kreis Region Regierungsbezirk Land	Zuzüge		Fortzüge		Wanderungssaldo	
	insgesamt	auf 1 000 der mittleren Bevölkerung	insgesamt	auf 1 000 der mittleren Bevölkerung	insgesamt	auf 1 000 der mittleren Bevölkerung
Stadtkreis Stuttgart, Landeshauptstadt	18 601	31,9	20 710	35,5	- 2 109	- 3,6
Landkreise						
Böblingen	19 137	53,5	18 117	50,7	+ 1 020	+ 2,9
Esslingen	25 454	51,6	24 481	49,6	+ 973	+ 2,0
Göppingen	12 828	50,3	12 241	48,0	+ 587	+ 2,3
Ludwigsburg	27 832	56,8	29 256	59,7	- 1 424	- 2,9
Rems-Murr-Kreis	20 892	51,8	19 990	49,5	+ 902	+ 2,2
Region Stuttgart	124 744	48,3	124 795	48,3	- 51	-
Stadtkreis Heilbronn	4 613	38,3	5 199	43,2	- 586	- 4,9
Landkreise						
Heilbronn	18 531	59,4	16 445	52,7	+ 2 086	+ 6,7
Hohenlohekreis	5 121	48,5	4 848	45,9	+ 273	+ 2,6
Schwäbisch Hall	8 420	45,8	8 055	43,8	+ 365	+ 2,0
Main-Tauber-Kreis	4 561	33,3	4 483	32,7	+ 78	+ 0,6
Region Franken	41 246	48,0	39 030	45,4	+ 2 216	+ 2,6
Landkreise						
Heidenheim	4 781	34,8	4 761	34,6	+ 20	+ 0,1
Ostalbkreis	12 201	39,1	11 599	37,1	+ 602	+ 1,9
Region Ostwürttemberg	16 982	37,8	16 360	36,4	+ 622	+ 1,4
Regierungsbezirk Stuttgart	182 972	47,0	180 185	46,3	+ 2 787	+ 0,7
Stadtkreise						
Baden-Baden	2 167	41,2	1 870	35,5	+ 297	+ 5,6
Karlsruhe	8 393	30,4	11 402	41,2	- 3 009	- 10,9
Landkreise						
Karlsruhe	19 050	46,3	17 062	41,4	+ 1 988	+ 4,8
Rastatt	10 425	47,1	14 515	65,6	- 4 090	- 18,5
Region Mittlerer Oberrhein	40 035	41,6	44 849	46,6	- 4 814	- 5,0
Stadtkreise						
Heidelberg	6 247	44,8	6 470	46,4	- 223	- 1,6
Mannheim	4 860	15,7	5 251	17,0	- 391	- 1,3
Landkreise						
Neckar-Odenwald-Kreis	6 685	45,0	6 146	41,4	+ 539	+ 3,6
Rhein-Neckar-Kreis	26 075	50,3	24 294	46,9	+ 1 781	+ 3,4
Region Unterer Neckar	43 867	39,3	42 161	37,8	+ 1 706	+ 1,5
Stadtkreis Pforzheim	3 708	31,5	4 010	34,1	- 302	- 2,6
Landkreise						
Calw	8 092	51,5	7 998	50,9	+ 94	+ 0,6
Enzkreis	9 746	51,5	8 793	46,5	+ 953	+ 5,0
Freudenstadt	5 581	46,7	9 910	82,9	- 4 329	- 36,2
Region Nordschwarzwald	27 127	46,5	30 711	52,6	- 3 584	- 6,1
Regierungsbezirk Karlsruhe	111 029	41,7	117 721	44,2	- 6 692	- 2,5
Stadtkreis Freiburg im Breisgau	8 465	42,3	9 915	49,5	- 1 450	- 7,2
Landkreise						
Breisgau-Hochschwarzwald	14 967	63,3	14 106	59,7	+ 861	+ 3,6
Emmendingen	7 932	53,4	7 534	50,7	+ 398	+ 2,7
Ortenaukreis	18 814	46,7	17 805	44,2	+ 1 009	+ 2,5
Region Südlicher Oberrhein	50 178	50,8	49 360	50,0	+ 818	+ 0,8
Landkreise						
Rottweil	6 366	45,5	6 225	44,5	+ 141	+ 1,0
Schwarzwald-Baar-Kreis	9 025	43,2	8 855	42,3	+ 170	+ 0,8
Tuttlingen	6 336	48,3	6 120	46,7	+ 216	+ 1,6
Region Schwarzwald-Baar-Heuberg	21 727	45,3	21 200	44,2	+ 527	+ 1,1
Landkreise						
Konstanz	14 073	53,6	13 182	50,2	+ 891	+ 3,4
Lörrach	10 719	50,0	10 197	47,5	+ 522	+ 2,4
Waldshut	8 174	49,7	8 019	48,8	+ 155	+ 0,9
Region Hochrhein-Bodensee	32 966	51,4	31 398	49,0	+ 1 568	+ 2,4
Regierungsbezirk Freiburg	104 871	49,7	101 958	48,3	+ 2 913	+ 1,4
Landkreise						
Reutlingen	12 028	43,8	14 100	51,3	- 2 072	- 7,5
Tübingen	10 863	52,9	10 918	53,2	- 55	- 0,3
Zollernalbkreis	7 721	40,1	7 381	38,3	+ 340	+ 1,8
Region Neckar-Alb	30 612	45,5	32 399	48,2	- 1 787	- 2,7
Stadtkreis Ulm	3 363	29,1	3 141	27,2	+ 222	+ 1,9
Landkreise						
Alb-Donau-Kreis	7 329	40,1	6 857	37,5	+ 472	+ 2,6
Biberach	8 322	46,3	7 525	41,9	+ 797	+ 4,4
Region Donau-Iller 1)	19 014	39,8	17 523	36,7	+ 1 491	+ 3,1
Landkreise						
Bodenseekreis	10 447	53,3	10 040	51,2	+ 407	+ 2,1
Ravensburg	13 186	49,8	12 499	47,2	+ 687	+ 2,6
Sigmaringen	6 811	51,6	6 617	50,2	+ 194	+ 1,5
Region Bodensee-Oberschwaben	30 444	51,3	29 156	49,2	+ 1 288	+ 2,2
Regierungsbezirk Tübingen	80 070	45,9	79 078	45,4	+ 992	+ 0,6
Baden-Württemberg	478 942	46,0	478 942	46,0		

1) Soweit Land Baden-Württemberg.

77. Wanderungen über die Gemeindegrenze (Gesamtwanderung) in den Stadt- und Landkreisen Baden-Württembergs 1998  
a) Gesamtbevölkerung

Kreis Region Regierungsbezirk Land	Zuzüge		Fortzüge		Wanderungssaldo	
	insgesamt	auf 1 000 der mittleren Bevölkerung	insgesamt	auf 1 000 der mittleren Bevölkerung	insgesamt	auf 1 000 der mittleren Bevölkerung
Stadtkreis Stuttgart, Landeshauptstadt	39 158	67,1	42 423	72,6	- 3 265	- 5,6
Landkreise						
Böblingen	27 340	76,5	25 729	72,0	+ 1 611	+ 4,5
Esslingen	33 816	68,5	33 234	67,3	+ 582	+ 1,2
Göppingen	16 329	64,0	16 129	63,2	+ 200	+ 0,8
Ludwigsburg	40 701	83,0	39 285	80,2	+ 1 416	+ 2,9
Rems-Murr-Kreis	27 840	69,0	27 363	67,8	+ 477	+ 1,2
Region Stuttgart	185 184	71,7	184 163	71,3	+ 1 021	+ 0,4
Stadtkreis Heilbronn	7 492	62,2	8 531	70,8	- 1 039	- 8,6
Landkreise						
Heilbronn	24 496	78,5	21 929	70,2	+ 2 567	+ 8,2
Hohenlohekreis	7 129	67,5	6 689	63,3	+ 440	+ 4,2
Schwäbisch Hall	12 478	67,9	12 100	65,9	+ 378	+ 2,1
Main-Tauber-Kreis	7 708	56,2	7 727	56,4	- 19	- 0,1
Region Franken	59 303	69,0	56 976	66,3	+ 2 327	+ 2,7
Landkreise						
Heidenheim	7 160	52,1	7 551	54,9	- 391	- 2,8
Ostalbkreis	16 627	53,2	16 453	52,7	+ 174	+ 0,6
Region Ostwürttemberg	23 787	52,9	24 004	53,4	- 217	- 0,5
Regierungsbezirk Stuttgart	268 274	68,9	265 143	68,1	+ 3 131	+ 0,8
Stadtkreise						
Baden-Baden	3 740	71,1	3 537	67,2	+ 203	+ 3,9
Karlsruhe	20 857	75,5	20 535	74,3	+ 322	+ 1,2
Landkreise						
Karlsruhe	25 857	62,8	23 702	57,6	+ 2 155	+ 5,2
Rastatt	28 115	127,0	27 146	122,6	+ 969	+ 4,4
Region Mittlerer Oberrhein	78 569	81,7	74 920	77,9	+ 3 649	+ 3,8
Stadtkreise						
Heidelberg	13 946	99,9	14 504	103,9	- 558	- 4,0
Mannheim	16 692	53,9	17 780	57,4	- 1 088	- 3,5
Landkreise						
Neckar-Odenwald-Kreis	9 055	61,0	8 720	58,8	+ 335	+ 2,3
Rhein-Neckar-Kreis	38 372	74,0	36 755	70,9	+ 1 617	+ 3,1
Region Unterer Neckar	78 065	70,0	77 759	69,7	+ 306	+ 0,3
Stadtkreis Pforzheim	6 164	52,3	6 588	55,9	- 424	- 3,6
Landkreise						
Calw	11 134	70,9	11 313	72,0	- 179	- 1,1
Enzkreis	12 165	64,3	11 265	59,5	+ 900	+ 4,8
Freudenstadt	18 239	152,6	17 625	147,5	+ 614	+ 5,1
Region Nordschwarzwald	47 702	81,7	46 791	80,2	+ 911	+ 1,6
Regierungsbezirk Karlsruhe	204 336	76,8	199 470	74,9	+ 4 866	+ 1,8
Stadtkreis Freiburg im Breisgau	18 752	93,6	18 497	92,3	+ 255	+ 1,3
Landkreise						
Breisgau-Hochschwarzwald	20 520	86,8	19 237	81,4	+ 1 283	+ 5,4
Emmendingen	9 875	66,5	9 452	63,6	+ 423	+ 2,8
Ortenaukreis	24 473	60,8	23 497	58,3	+ 976	+ 2,4
Region Südlicher Oberrhein	73 620	74,5	70 683	71,5	+ 2 937	+ 3,0
Landkreise						
Rottweil	7 882	56,3	7 901	56,5	- 19	- 0,1
Schwarzwald-Baar-Kreis	12 340	59,0	12 336	59,0	+ 4	-
Tuttlingen	8 224	62,8	7 927	60,5	+ 297	+ 2,3
Region Schwarzwald-Baar-Heuberg	28 446	59,2	28 164	58,7	+ 282	+ 0,6
Landkreise						
Konstanz	21 250	81,0	20 112	76,7	+ 1 138	+ 4,3
Lörrach	15 120	70,5	14 326	66,8	+ 794	+ 3,7
Waldshut	11 178	68,0	11 087	67,4	+ 91	+ 0,6
Region Hochrhein-Bodensee	47 548	74,1	45 525	71,0	+ 2 023	+ 3,2
Regierungsbezirk Freiburg	149 614	70,9	144 372	68,4	+ 5 242	+ 2,5
Landkreise						
Reutlingen	19 209	69,9	19 169	69,7	+ 40	+ 0,1
Tübingen	16 141	78,7	16 589	80,9	- 448	- 2,2
Zollernalbkreis	10 181	52,9	10 299	53,5	- 118	- 0,6
Region Neckar-Alb	45 531	67,7	46 057	68,5	- 526	- 0,8
Stadtkreis Ulm	8 462	73,2	8 473	73,3	- 11	- 0,1
Landkreise						
Alb-Donau-Kreis	11 108	60,8	10 826	59,2	+ 282	+ 1,5
Biberach	11 148	62,1	10 476	58,3	+ 672	+ 3,7
Region Donau-Iller 1)	30 718	64,3	29 775	62,3	+ 943	+ 2,0
Landkreise						
Bodenseekreis	17 146	87,4	16 565	84,4	+ 581	+ 3,0
Ravensburg	18 077	68,2	17 188	64,9	+ 889	+ 3,4
Sigmaringen	8 812	66,8	8 754	66,4	+ 58	+ 0,4
Region Bodensee-Oberschwaben	44 035	74,3	42 507	71,7	+ 1 528	+ 2,6
Regierungsbezirk Tübingen	120 284	69,0	118 339	67,9	+ 1 945	+ 1,1
Baden-Württemberg	742 508	71,3	727 324	69,9	+ 15 184	+ 1,5

1) Soweit Land Baden-Württemberg.

Noch: 77. Wanderungen über die Gemeindegrenze (Gesamtwanderung) in den Stadt- und Landkreisen Baden-Württembergs 1998  
b) Deutsche

Kreis Region Regierungsbezirk Land	Zuzüge		Fortzüge		Wanderungssaldo	
	insgesamt	auf 1 000 der mittleren deutschen Bevölkerung	insgesamt	auf 1 000 der mittleren deutschen Bevölkerung	insgesamt	auf 1 000 der mittleren deutschen Bevölkerung
Stadtkreis Stuttgart, Landeshauptstadt	22 116	50,3	23 517	53,4	- 1 401	- 3,2
Landkreise						
Böblingen	18 180	61,0	17 164	57,6	+ 1 016	+ 3,4
Esslingen	23 955	57,2	23 634	56,5	+ 321	+ 0,8
Göppingen	11 806	54,1	11 635	53,3	+ 171	+ 0,8
Ludwigsburg	25 246	61,6	24 237	59,2	+ 1 009	+ 2,5
Rems-Murr-Kreis	20 017	57,6	19 307	55,5	+ 710	+ 2,0
Region Stuttgart	121 320	56,9	119 494	56,0	+ 1 826	+ 0,9
Stadtkreis Heilbronn	4 348	45,4	4 839	50,5	- 491	- 5,1
Landkreise						
Heilbronn	17 902	64,7	15 494	56,0	+ 2 408	+ 8,7
Hohenlohekreis	5 564	56,8	5 092	52,0	+ 472	+ 4,8
Schwäbisch Hall	9 113	53,7	8 433	49,7	+ 680	+ 4,0
Main-Tauber-Kreis	6 129	47,4	5 978	46,3	+ 151	+ 1,2
Region Franken	43 056	56,0	39 836	51,8	+ 3 220	+ 4,2
Landkreise						
Heidenheim	5 122	42,2	5 268	43,4	- 146	- 1,2
Ostalbkreis	12 701	44,8	12 211	43,1	+ 490	+ 1,7
Region Ostwürttemberg	17 823	44,0	17 479	43,2	+ 344	+ 0,8
Regierungsbezirk Stuttgart	182 199	55,1	176 809	53,5	+ 5 390	+ 1,6
Stadtkreise						
Baden-Baden	2 704	58,1	2 404	51,6	+ 300	+ 6,4
Karlsruhe	10 957	45,9	12 010	50,3	- 1 053	- 4,4
Landkreise						
Karlsruhe	19 947	53,5	17 555	47,1	+ 2 392	+ 6,4
Rastatt	24 109	120,1	21 771	108,5	+ 2 338	+ 11,6
Region Mittlerer Oberrhein	57 717	67,2	53 740	62,6	+ 3 977	+ 4,6
Stadtkreise						
Heidelberg	9 454	80,9	9 343	79,9	+ 111	+ 0,9
Mannheim	9 595	39,3	10 669	43,6	- 1 074	- 4,4
Landkreise						
Neckar-Odenwald-Kreis	7 023	51,0	6 508	47,3	+ 515	+ 3,7
Rhein-Neckar-Kreis	29 424	63,5	27 762	59,9	+ 1 662	+ 3,6
Region Unterer Neckar	55 496	57,7	54 282	56,4	+ 1 214	+ 1,3
Stadtkreis Pforzheim	3 706	38,1	4 310	44,3	- 604	- 6,2
Landkreise						
Calw	8 528	62,1	8 125	59,2	+ 403	+ 2,9
Enzkreis	9 534	56,4	8 614	50,9	+ 920	+ 5,4
Freudenstadt	16 099	149,2	14 733	136,5	+ 1 366	+ 12,7
Region Nordschwarzwald	37 867	74,0	35 782	69,9	+ 2 085	+ 4,1
Regierungsbezirk Karlsruhe	151 080	64,8	143 804	61,6	+ 7 276	+ 3,1
Stadtkreis Freiburg im Breisgau	11 645	66,8	11 693	67,1	- 48	- 0,3
Landkreise						
Breisgau-Hochschwarzwald	16 262	74,3	15 124	69,1	+ 1 138	+ 5,2
Emmendingen	8 367	59,9	7 896	56,5	+ 471	+ 3,4
Ortenaukreis	19 689	52,8	18 666	50,0	+ 1 023	+ 2,7
Region Südllicher Oberrhein	55 963	61,8	53 379	58,9	+ 2 584	+ 2,9
Landkreise						
Rottweil	6 452	50,2	6 198	48,3	+ 254	+ 2,0
Schwarzwald-Baar-Kreis	9 388	50,9	9 091	49,3	+ 297	+ 1,6
Tuttlingen	6 215	53,6	5 968	51,5	+ 247	+ 2,1
Region Schwarzwald-Baar-Heuberg	22 055	51,4	21 257	49,6	+ 798	+ 1,9
Landkreise						
Konstanz	15 770	68,3	14 674	63,6	+ 1 096	+ 4,7
Lörrach	11 454	60,2	10 762	56,5	+ 692	+ 3,6
Waldshut	8 646	59,0	8 450	57,7	+ 196	+ 1,3
Region Hochrhein-Bodensee	35 870	63,2	33 886	59,7	+ 1 984	+ 3,5
Regierungsbezirk Freiburg	113 888	59,9	108 522	57,0	+ 5 366	+ 2,8
Landkreise						
Reutlingen	11 795	49,5	11 455	48,1	+ 340	+ 1,4
Tübingen	11 374	63,8	11 562	64,8	- 188	- 1,1
Zollernalbkreis	7 542	43,8	7 391	42,9	+ 151	+ 0,9
Region Neckar-Alb	30 711	52,2	30 408	51,6	+ 303	+ 0,5
Stadtkreis Ulm	5 670	59,9	5 687	60,1	- 17	- 0,2
Landkreise						
Alb-Donau-Kreis	8 459	51,4	7 927	48,1	+ 532	+ 3,2
Biberach	9 223	54,7	8 451	50,1	+ 772	+ 4,6
Region Donau-Iller 1)	23 352	54,6	22 065	51,6	+ 1 287	+ 3,0
Landkreise						
Bodenseekreis	11 817	67,3	11 131	63,4	+ 686	+ 3,9
Ravensburg	14 878	61,7	13 883	57,6	+ 995	+ 4,1
Sigmaringen	7 032	58,1	6 920	57,2	+ 112	+ 0,9
Region Bodensee-Oberschwaben	33 727	62,7	31 934	59,4	+ 1 793	+ 3,3
Regierungsbezirk Tübingen	87 790	56,5	84 407	54,3	+ 3 383	+ 2,2
Baden-Württemberg	534 957	58,8	513 542	56,5	+ 21 415	+ 2,4

1) Soweit Land Baden-Württemberg.

Noch: 77. Wanderungen über die Gemeindegrenze (Gesamtwanderung) in den Stadt- und Landkreisen Baden-Württembergs 1998  
c) Ausländer

Kreis Region Regierungsbezirk Land	Zuzüge		Fortzüge		Wanderungssaldo	
	insgesamt	auf 1 000 der mittleren ausländ. Bevölkerung	insgesamt	auf 1 000 der mittleren ausländ. Bevölkerung	insgesamt	auf 1 000 der mittleren ausländ. Bevölkerung
Stadtkreis Stuttgart, Landeshauptstadt	17 042	118,4	18 906	131,4	- 1 864	- 13,0
Landkreise						
Böblingen	9 160	153,8	8 565	143,8	+ 595	+ 10,0
Esslingen	9 861	131,3	9 600	127,8	+ 261	+ 3,5
Göppingen	4 523	122,6	4 494	121,8	+ 29	+ 0,8
Ludwigsburg	15 455	192,1	15 048	187,1	+ 407	+ 5,1
Rems-Murr-Kreis	7 823	139,6	8 056	143,8	- 233	- 4,2
Region Stuttgart	63 864	141,3	64 669	143,1	- 805	- 1,8
Stadtkreis Heilbronn	3 144	127,2	3 692	149,3	- 548	- 22,2
Landkreise						
Heilbronn	6 594	185,7	6 435	181,2	+ 159	+ 4,5
Hohenlohekreis	1 565	203,4	1 597	207,5	- 32	- 4,2
Schwäbisch Hall	3 365	240,9	3 667	262,5	- 302	- 21,6
Main-Tauber-Kreis	1 579	200,5	1 749	222,0	- 170	- 21,6
Region Franken	16 247	181,0	17 140	190,9	- 893	- 9,9
Landkreise						
Heidenheim	2 038	125,8	2 283	141,0	- 245	- 15,1
Ostalbkreis	3 926	135,8	4 242	146,7	- 316	- 10,9
Region Ostwürttemberg	5 964	132,2	6 525	144,7	- 561	- 12,4
Regierungsbezirk Stuttgart	86 075	146,7	88 334	150,5	- 2 259	- 3,8
Stadtkreise						
Baden-Baden	1 036	170,8	1 133	186,8	- 97	- 16,0
Karlsruhe	9 900	264,3	8 525	227,6	+ 1 375	+ 36,7
Landkreise						
Karlsruhe	5 910	151,8	6 147	157,9	- 237	- 6,1
Rastatt	4 006	194,2	5 375	260,6	- 1 369	- 66,4
Region Mittlerer Oberrhein	20 852	202,3	21 180	205,5	- 328	- 3,2
Stadtkreise						
Heidelberg	4 492	198,4	5 161	227,9	- 669	- 29,5
Mannheim	7 097	108,9	7 111	109,1	- 14	- 0,2
Landkreise						
Neckar-Odenwald-Kreis	2 032	188,8	2 212	205,6	- 180	- 16,7
Rhein-Neckar-Kreis	8 948	162,6	8 993	163,4	- 45	- 0,8
Region Unterer Neckar	22 569	146,9	23 477	152,8	- 908	- 5,9
Stadtkreis Pforzheim	2 458	120,6	2 278	111,7	+ 180	+ 8,8
Landkreise						
Calw	2 606	131,5	3 188	160,8	- 582	- 29,4
Enzkreis	2 631	131,2	2 651	132,2	- 20	- 1,0
Freudenstadt	2 140	184,2	2 892	249,0	- 752	- 64,7
Region Nordschwarzwald	9 835	136,8	11 009	153,1	- 1 174	- 16,3
Regierungsbezirk Karlsruhe	53 256	162,1	55 666	169,4	- 2 410	- 7,3
Stadtkreis Freiburg im Breisgau	7 107	272,9	6 804	261,3	+ 303	+ 11,6
Landkreise						
Breisgau-Hochschwarzwald	4 258	243,4	4 113	235,1	+ 145	+ 8,3
Emmendingen	1 508	171,3	1 556	176,7	- 48	- 5,5
Ortenaukreis	4 784	161,6	4 831	163,2	- 47	- 1,6
Region Südlicher Oberrhein	17 657	215,5	17 304	211,2	+ 353	+ 4,3
Landkreise						
Rottweil	1 430	124,2	1 703	147,9	- 273	- 23,7
Schwarzwald-Baar-Kreis	2 952	119,6	3 245	131,5	- 293	- 11,9
Tuttlingen	2 009	133,3	1 959	130,0	+ 50	+ 3,3
Region Schwarzwald-Baar-Heuberg	6 391	124,7	6 907	134,7	- 516	- 10,1
Landkreise						
Konstanz	5 480	174,2	5 438	172,9	+ 42	+ 1,3
Lörrach	3 666	151,7	3 564	147,4	+ 102	+ 4,2
Waldshut	2 532	141,3	2 637	147,1	- 105	- 5,9
Region Hochrhein-Bodensee	11 678	158,8	11 639	158,3	+ 39	+ 0,5
Regierungsbezirk Freiburg	35 726	172,8	35 850	173,4	- 124	- 0,6
Landkreise						
Reutlingen	7 414	202,1	7 714	210,2	- 300	- 8,2
Tübingen	4 767	177,7	5 027	187,4	- 260	- 9,7
Zollernalbkreis	2 639	130,7	2 908	144,0	- 269	- 13,3
Region Neckar-Alb	14 820	177,0	15 649	186,9	- 829	- 9,9
Stadtkreis Ulm	2 792	133,2	2 786	133,0	+ 6	+ 0,3
Landkreise						
Alb-Donau-Kreis	2 649	146,3	2 899	160,1	- 250	- 13,8
Biberach	1 925	177,4	2 025	186,6	- 100	- 9,2
Region Donau-Iller 1)	7 366	147,6	7 710	154,5	- 344	- 6,9
Landkreise						
Bodenseekreis	5 329	258,4	5 434	263,5	- 105	- 5,1
Ravensburg	3 199	134,1	3 305	138,6	- 106	- 4,4
Sigmaringen	1 780	163,6	1 834	168,6	- 54	- 5,0
Region Bodensee-Oberschwaben	10 308	186,2	10 573	191,0	- 265	- 4,8
Regierungsbezirk Tübingen	32 494	171,9	33 932	179,5	- 1 438	- 7,6
Baden-Württemberg	207 551	158,3	213 782	163,0	- 6 231	- 4,8

1) Soweit Land Baden-Württemberg.

## **Sterbetafel**

78. Abgekürzte Sterbetafel für Baden-Württemberg 1996/98

a) Männer

Voll- endetes Alter	Überlebende im Alter x	Gestorbene im Alter x	Sterbe- wahrscheinlichkeit vom Alter x bis x+1		Von den Überlebenden im Alter x bis zum Alter x durchlebte		Durchschnittliche Lebenserwartung im Alter x in Jahren
			Überlebens- wahrscheinlichkeit vom Alter x bis x+1	insgesamt noch zu durchlebende	Jahre		
x	$l_x$	$d_x$	$q_x$	$p_x$	$L_x$	$e_x \cdot l_x$	$e_x$
0	100 000	452	0,00451603	0,99548397	99 575	7 533 005	75,33
1	99 548	42	0,00041911	0,99958089	99 528	7 433 430	74,67
2	99 507	28	0,00027701	0,99972299	99 493	7 333 903	73,70
3	99 479	21	0,00020624	0,99979376	99 469	7 234 410	72,72
4	99 459	20	0,00019661	0,99980339	99 449	7 134 941	71,74
5	99 439	11	0,00010715	0,99989285	99 434	7 035 492	70,75
6	99 428	15	0,00014861	0,99985139	99 421	6 936 058	69,76
7	99 414	12	0,00012170	0,99987830	99 408	6 836 637	68,77
8	99 402	10	0,00009583	0,99990417	99 397	6 737 230	67,78
9	99 392	13	0,00012965	0,99987035	99 386	6 637 833	66,78
10	99 379	17	0,00017139	0,99982861	99 371	6 538 447	65,79
11	99 362	10	0,00009658	0,99990342	99 357	6 439 077	64,80
12	99 352	10	0,00010431	0,99989569	99 347	6 339 720	63,81
13	99 342	20	0,00019823	0,99980177	99 332	6 240 372	62,82
14	99 322	16	0,00016224	0,99983776	99 314	6 141 040	61,83
15	99 306	21	0,00020693	0,99979307	99 296	6 041 726	60,84
16	99 286	47	0,00047264	0,99952736	99 262	5 942 430	59,85
17	99 239	46	0,00046488	0,99953512	99 216	5 843 167	58,88
18	99 193	93	0,00094224	0,99905776	99 146	5 743 952	57,91
19	99 099	94	0,00094418	0,99905582	99 052	5 644 806	56,96
20	99 006	108	0,00108741	0,99891259	98 952	5 545 753	56,01
21	98 898	82	0,00082461	0,99917539	98 857	5 446 801	55,07
22	98 816	92	0,00092623	0,99907377	98 771	5 347 944	54,12
23	98 725	110	0,00111421	0,99888579	98 670	5 249 174	53,17
24	98 615	93	0,00094393	0,99905607	98 568	5 150 504	52,23
25	98 522	86	0,00087300	0,99912700	98 479	5 051 935	51,28
26	98 436	77	0,00078127	0,99921873	98 397	4 953 456	50,32
27	98 359	81	0,00082551	0,99917449	98 318	4 855 059	49,36
28	98 278	74	0,00075509	0,99924491	98 241	4 756 741	48,40
29	98 204	77	0,00078192	0,99921808	98 165	4 658 500	47,44
30	98 127	71	0,00072598	0,99927402	98 091	4 560 335	46,47
31	98 055	96	0,00097974	0,99902026	98 007	4 462 244	45,51
32	97 959	93	0,00094657	0,99905343	97 913	4 364 236	44,55
33	97 867	98	0,00100089	0,99899911	97 818	4 266 323	43,59
34	97 769	110	0,00112838	0,99887162	97 714	4 168 506	42,64
35	97 658	115	0,00117266	0,99882734	97 601	4 070 792	41,68
36	97 544	127	0,00130384	0,99869616	97 480	3 973 191	40,73
37	97 417	140	0,00143605	0,99856395	97 347	3 875 711	39,78
38	97 277	116	0,00119506	0,99880494	97 219	3 778 364	38,84
39	97 161	157	0,00161404	0,99838596	97 082	3 681 145	37,89
40	97 004	186	0,00191989	0,99808011	96 911	3 584 063	36,95
41	96 818	174	0,00179881	0,99820119	96 730	3 487 152	36,02
42	96 643	225	0,00232624	0,99767376	96 531	3 390 422	35,08
43	96 419	224	0,00232720	0,99767280	96 306	3 293 891	34,16
44	96 194	243	0,00252576	0,99747424	96 073	3 197 585	33,24
45	95 951	277	0,00289134	0,99710866	95 812	3 101 512	32,32



och: 78. Abgekürzte Sterbetafel für Baden-Württemberg 1996/98

a) Männer

Voll- endetes Alter	Überlebende im Alter x	Gestorbene im Alter x	Sterbe- wahrscheinlichkeit vom Alter x bis x+1	Überlebens- wahrscheinlichkeit vom Alter x bis x+1	Von den Überlebenden im Alter x		Durchschnittliche Lebenserwartung im Alter x in Jahren
					bis zum Alter x durchlebte Jahre	insgesamt noch zu durchlebende Jahre	
x	$l_x$	$d_x$	$q_x$	$p_x$	$L_x$	$e_x l_x$	$e_x$
46	95 674	302	0,00315687	0,99684313	95 523	3 005 699	31,42
47	95 372	343	0,00359692	0,99640308	95 200	2 910 177	30,51
48	95 029	348	0,00366536	0,99633464	94 855	2 814 976	29,62
49	94 680	424	0,00448156	0,99551844	94 468	2 720 122	28,73
50	94 256	418	0,00443426	0,99556574	94 047	2 625 654	27,86
51	93 838	486	0,00518437	0,99481563	93 595	2 531 607	26,98
52	93 352	521	0,00558343	0,99441657	93 091	2 438 012	26,12
53	92 830	566	0,00609758	0,99390242	92 547	2 344 921	25,26
54	92 264	607	0,00657668	0,99342332	91 961	2 252 373	24,41
55	91 658	659	0,00719227	0,99280773	91 328	2 160 412	23,57
56	90 998	699	0,00768084	0,99231916	90 649	2 069 084	22,74
57	90 299	795	0,00880687	0,99119313	89 902	1 978 436	21,91
58	89 504	876	0,00978650	0,99021350	89 066	1 888 534	21,10
59	88 628	903	0,01019393	0,98980607	88 176	1 799 468	20,30
60	87 725	1 007	0,01147926	0,98852074	87 221	1 711 291	19,51
61	86 718	1 106	0,01275803	0,98724197	86 165	1 624 070	18,73
62	85 611	1 228	0,01433862	0,98566138	84 998	1 537 905	17,96
63	84 384	1 323	0,01567402	0,98432598	83 723	1 452 908	17,22
64	83 061	1 383	0,01664992	0,98335008	82 370	1 369 185	16,48
65	81 678	1 575	0,01928557	0,98071443	80 891	1 286 816	15,75
66	80 103	1 696	0,02117200	0,97882800	79 255	1 205 925	15,05
67	78 407	1 842	0,02348799	0,97651201	77 486	1 126 670	14,37
68	76 565	2 030	0,02651348	0,97348652	75 550	1 049 184	13,70
69	74 535	2 091	0,02805426	0,97194574	73 490	973 633	13,06
70	72 444	2 133	0,02944606	0,97055394	71 378	900 143	12,43
71	70 311	2 381	0,03386281	0,96613719	69 121	828 766	11,79
72	67 930	2 483	0,03655608	0,96344392	66 689	759 645	11,18
73	65 447	2 636	0,04028354	0,95971646	64 129	692 956	10,59
74	62 811	2 840	0,04520886	0,95479114	61 391	628 827	10,01
75	59 971	2 994	0,04991850	0,95008150	58 474	567 437	9,46
76	56 977	3 189	0,05597015	0,94402985	55 383	508 963	8,93
77	53 788	3 216	0,05978270	0,94021730	52 180	453 580	8,43
78	50 573	3 213	0,06352674	0,93647326	48 966	401 399	7,94
79	47 360	3 317	0,07003201	0,92996799	45 702	352 433	7,44
80	44 043	3 412	0,07746071	0,92253929	42 337	306 731	6,96
81	40 632	3 660	0,09008398	0,90991602	38 801	264 394	6,51
82	36 971	3 633	0,09826442	0,90173558	35 155	225 592	6,10
83	33 338	3 725	0,11174254	0,88825746	31 476	190 438	5,71
84	29 613	3 481	0,11756168	0,88243832	27 872	158 962	5,37
85	26 132	3 440	0,13163574	0,86836426	24 412	131 089	5,02
86	22 692	3 186	0,14041942	0,85958058	21 099	106 678	4,70
87	19 505	3 107	0,15929673	0,84070327	17 952	85 579	4,39
88	16 398	2 816	0,17174306	0,82825694	14 990	67 627	4,12
89	13 582	2 563	0,18872508	0,81127492	12 300	52 637	3,88
90	11 019	11 019	1,00000000	0,00000000	40 337	40 337	3,66

Noch: 78. Abgekürzte Sterbetafel für Baden-Württemberg 1996/98  
b) Frauen

Voll- endetes Alter	Überlebende im Alter x	Gestorbene im Alter x	Sterbe-	Überlebens-	Von den Überlebenden im Alter x		Durchschnittliche Lebenserwartung im Alter x in Jahren
			wahrscheinlichkeit vom Alter x bis x+1		bis zum Alter x durchlebte	insgesamt noch zu durchlebende	
						Jahre	
x	$l_x$	$d_x$	$q_x$	$p_x$	$L_x$	$e_x \cdot l_x$	$e_x$
0	100 000	415	0,00414566	0,99585434	99 593	8 120 745	81,21
1	99 585	34	0,00034164	0,99965836	99 568	8 021 151	80,55
2	99 551	23	0,00022748	0,99977252	99 540	7 921 583	79,57
3	99 529	20	0,00020076	0,99979924	99 519	7 822 043	78,59
4	99 509	15	0,00015028	0,99984972	99 501	7 722 524	77,61
5	99 494	7	0,00006786	0,99993214	99 490	7 623 023	76,62
6	99 487	7	0,00007263	0,99992737	99 483	7 523 532	75,62
7	99 480	13	0,00013326	0,99986674	99 473	7 424 049	74,63
8	99 467	10	0,00010071	0,99989929	99 462	7 324 576	73,64
9	99 457	10	0,00010239	0,99989761	99 451	7 225 114	72,65
10	99 446	8	0,00007574	0,99992426	99 443	7 125 663	71,65
11	99 439	11	0,00011396	0,99988604	99 433	7 026 220	70,66
12	99 428	7	0,00007338	0,99992662	99 424	6 926 787	69,67
13	99 420	15	0,00015373	0,99984627	99 413	6 827 363	68,67
14	99 405	7	0,00007317	0,99992683	99 401	6 727 950	67,68
15	99 398	11	0,00011469	0,99988531	99 392	6 628 549	66,69
16	99 386	19	0,00018750	0,99981250	99 377	6 529 157	65,69
17	99 368	23	0,00022802	0,99977198	99 356	6 429 780	64,71
18	99 345	40	0,00040079	0,99959921	99 325	6 330 424	63,72
19	99 305	28	0,00027847	0,99972153	99 291	6 231 099	62,75
20	99 278	26	0,00026492	0,99973508	99 264	6 131 807	61,76
21	99 251	29	0,00028733	0,99971267	99 237	6 032 543	60,78
22	99 223	37	0,00036956	0,99963044	99 204	5 933 306	59,80
23	99 186	26	0,00026144	0,99973856	99 173	5 834 102	58,82
24	99 160	27	0,00027602	0,99972398	99 146	5 734 929	57,84
25	99 133	30	0,00029958	0,99970042	99 118	5 635 782	56,85
26	99 103	29	0,00029673	0,99970327	99 088	5 536 664	55,87
27	99 074	28	0,00028663	0,99971337	99 059	5 437 576	54,88
28	99 045	41	0,00041698	0,99958302	99 025	5 338 517	53,90
29	99 004	31	0,00031313	0,99968687	98 988	5 239 492	52,92
30	98 973	47	0,00047169	0,99952831	98 950	5 140 504	51,94
31	98 926	42	0,00042230	0,99957770	98 905	5 041 554	50,96
32	98 884	38	0,00038490	0,99961510	98 865	4 942 649	49,98
33	98 846	43	0,00043844	0,99956156	98 825	4 843 783	49,00
34	98 803	53	0,00054047	0,99945953	98 776	4 744 958	48,02
35	98 750	63	0,00063342	0,99936658	98 718	4 646 182	47,05
36	98 687	69	0,00069514	0,99930486	98 653	4 547 464	46,08
37	98 619	76	0,00077083	0,99922917	98 581	4 448 811	45,11
38	98 542	81	0,00082254	0,99917746	98 502	4 350 230	44,15
39	98 461	80	0,00080822	0,99919178	98 422	4 251 728	43,18
40	98 382	89	0,00090540	0,99909460	98 337	4 153 307	42,22
41	98 293	106	0,00108193	0,99891807	98 240	4 054 969	41,25
42	98 186	119	0,00120808	0,99879192	98 127	3 956 730	40,30
43	98 068	128	0,00131003	0,99868997	98 004	3 858 603	39,35
44	97 939	139	0,00141951	0,99858049	97 870	3 760 599	38,40
45	97 800	154	0,00157091	0,99842909	97 724	3 662 729	37,45

Noch: 78. Abgekürzte Sterbetafel für Baden-Württemberg 1996/98

b) Frauen

Voll- endetes Alter	Überlebende im Alter x	Gestorbene im Alter x	Sterbe- wahrscheinlichkeit vom Alter x bis x+1	Überlebens- wahrscheinlichkeit vom Alter x bis x+1	Von den Überlebenden im Alter x		Durchschnittliche Lebenserwartung im Alter x in Jahren
					bis zum Alter x durchlebte Jahre	insgesamt noch zu durchlebende Jahre	
x	$l_x$	$d_x$	$q_x$	$p_x$	$L_x$	$e_x$	$e_x$
46	97 647	150	0,00154034	0,99845966	97 571	3 565 006	36,51
47	97 496	183	0,00187955	0,99812045	97 405	3 467 434	35,56
48	97 313	196	0,00201862	0,99798138	97 215	3 370 030	34,63
49	97 117	215	0,00221365	0,99778635	97 009	3 272 815	33,70
50	96 902	237	0,00244541	0,99755459	96 783	3 175 806	32,77
51	96 665	276	0,00285314	0,99714686	96 527	3 079 023	31,85
52	96 389	282	0,00292740	0,99707260	96 248	2 982 496	30,94
53	96 107	312	0,00324175	0,99675825	95 951	2 886 248	30,03
54	95 795	316	0,00330247	0,99669753	95 637	2 790 297	29,13
55	95 479	325	0,00340382	0,99659618	95 316	2 694 660	28,22
56	95 154	343	0,00360829	0,99639171	94 982	2 599 344	27,32
57	94 810	372	0,00392634	0,99607366	94 624	2 504 362	26,41
58	94 438	397	0,00420666	0,99579334	94 240	2 409 738	25,52
59	94 041	463	0,00491926	0,99508074	93 810	2 315 498	24,62
60	93 578	499	0,00533673	0,99466327	93 329	2 221 688	23,74
61	93 079	528	0,00567026	0,99432974	92 815	2 128 360	22,87
62	92 551	583	0,00629966	0,99370034	92 260	2 035 545	21,99
63	91 968	663	0,00720387	0,99279613	91 637	1 943 285	21,13
64	91 306	719	0,00787725	0,99212275	90 946	1 851 648	20,28
65	90 586	795	0,00878075	0,99121925	90 189	1 760 702	19,44
66	89 791	836	0,00931036	0,99068964	89 373	1 670 514	18,60
67	88 955	943	0,01060165	0,98939835	88 483	1 581 141	17,77
68	88 012	1 037	0,01178782	0,98821218	87 493	1 492 658	16,96
69	86 974	1 147	0,01318730	0,98681270	86 401	1 405 165	16,16
70	85 827	1 281	0,01492488	0,98507512	85 187	1 318 764	15,37
71	84 546	1 395	0,01650451	0,98349549	83 849	1 233 577	14,59
72	83 151	1 611	0,01937722	0,98062278	82 345	1 149 728	13,83
73	81 540	1 744	0,02139127	0,97860873	80 668	1 067 383	13,09
74	79 796	1 933	0,02422731	0,97577269	78 829	986 715	12,37
75	77 862	2 106	0,02704229	0,97295771	76 810	907 886	11,66
76	75 757	2 395	0,03161017	0,96838983	74 559	831 076	10,97
77	73 362	2 489	0,03393236	0,96606764	72 117	756 517	10,31
78	70 873	2 809	0,03963501	0,96036499	69 468	684 399	9,66
79	68 064	2 974	0,04368961	0,95631039	66 577	614 931	9,03
80	65 090	3 173	0,04874023	0,95125977	63 504	548 354	8,42
81	61 918	3 640	0,05878084	0,94121916	60 098	484 851	7,83
82	58 278	3 763	0,06457392	0,93542608	56 396	424 753	7,29
83	54 515	4 259	0,07812960	0,92187040	52 385	368 357	6,76
84	50 256	4 227	0,08411022	0,91588978	48 142	315 971	6,29
85	46 028	4 432	0,09629413	0,90370587	43 812	267 829	5,82
86	41 596	4 535	0,10902837	0,89097163	39 329	224 017	5,39
87	37 061	4 626	0,12481848	0,87518152	34 748	184 688	4,98
88	32 435	4 468	0,13775732	0,86224268	30 201	149 940	4,62
89	27 967	4 335	0,15500011	0,84499989	25 800	119 739	4,28
90	23 632	23 632	1,00000000	0,00000000	93 940	93 940	3,98