

Statistik von Baden-Württemberg

Band
540

Die Bevölkerung 1998

ISSN 0408 - 1714 (Schriftenreihe)
ISSN 0174 - 1470 (Bevölkerung)

Statistisches Landesamt Baden-Württemberg
Postfach 10 60 33 · 70049 Stuttgart

Herausgeber und Vertrieb: Statistisches Landesamt Baden-Württemberg, Böblinger Str. 68, 70199 Stuttgart,
E-Mail: stala.bw@t-online.de, Internet: <http://www.statistik.baden-wuerttemberg.de>,
Telefon (0711) 6 41-28 66, Fax (0711) 6 41-21 30 oder 24 40

Preis DM 19,10
zuzüglich Versandkosten

Nachdruck, auch im Auszug, nur mit Quellenangabe gestattet.

Vorwort

Das Statistische Landesamt veröffentlicht seit dem Berichtsjahr 1972 die grundlegenden Informationen aus dem Spektrum der Bevölkerungsstatistiken. Der Querschnittsband „Die Bevölkerung 1998“ führt als 27. Ausgabe diese Reihe fort. Hier finden sich systematisch zusammengestellte Daten zur Altersgliederung der Bevölkerung, zu den Eheschließungen und Ehelösungen, Geburten und Sterbefällen sowie zu den Wanderungsbewegungen innerhalb des Landes und über die Landesgrenzen.

Anhand der übersichtlichen Tabellen und Schaubilder lassen sich auch tiefergehende Einsichten in die aktuellen demographischen Strukturen und Entwicklungen in Baden-Württemberg gewinnen. So zeigen gerade die lang zurückreichenden Zeitreihen zur Bevölkerungsbilanz, wie stark die Wanderungsbewegungen – im Vergleich zu den Geburten und Sterbefällen – seit längerem schon die Entwicklung der Bevölkerungszahl im Lande prägen. Zudem wurden in dieser Ausgabe Ergebnisse der Sterbetafelberechnungen 1994/96 aufgenommen. Aus ihnen kann u. a. die durchschnittliche Lebenserwartung der Männer und Frauen in Baden-Württemberg abgelesen werden. Als Sonderauswertung der Scheidungsstatistik enthält der Band Informationen darüber, wie viele Ehen verschiedener Heiratsjahrgänge im Laufe der Zeit geschieden wurden.

Über die Landesergebnisse hinaus werden für wichtige Sachverhalte auch regionale Untergliederungen nach den einzelnen Stadt- und Landkreisen ausgewiesen. Damit stehen wesentliche Informationen über die Wanderungsströme zwischen den Kreisen wie auch mit anderen Ländern Deutschlands und dem Ausland als Planungsgrundlage zur Verfügung. Ebenso liegen hier Angaben über die Altersgliederung der Bevölkerung, die Geburtenhäufigkeit und die Einbürgerungen nach Anspruch und Ermessen auf Kreisebene vor.

Um in dieser Veröffentlichungsreihe möglichst vielseitig über demographische Entwicklungen zu informieren, wurden wiederum einige Tabellen des vorausgegangenen Bandes gegen andere an dieser Stelle ausgetauscht. Hinweise auf die jeweils letzte Fundstelle sind im Anschluss an die Erläuterungen zu den verschiedenen Fachbegriffen aufgeführt.

Stuttgart, im April 1999

Statistisches Landesamt
Baden-Württemberg

Dr. Eberhard Leibing
Präsident

Inhalt

	Seite
Vorwort	3
Erläuterungen	9
Hinweis	15
Zeichenerklärung	17
Karte: Verwaltungseinteilung des Landes Baden-Württemberg, Stand 31. Dezember 1997	18

Tabellen

Bevölkerungsstand

1. Fläche und Bevölkerung in den Stadt- und Landkreisen Baden-Württembergs 1970, 1987 und am 31. Dezember 1997	20
2. Durchschnittliche Bevölkerung in den Stadt- und Landkreisen Baden-Württembergs 1997	21
3. Bevölkerung in den Stadt- und Landkreisen Baden-Württembergs am 31. Dezember 1997 nach Gemeindegrößenklassen	22
4. Bevölkerung Baden-Württembergs am 31. Dezember 1997 nach Alter und Geschlecht	
a) Gesamtbevölkerung	24
b) Deutsche	26
c) Ausländer	28
5. Bevölkerung in den Stadt- und Landkreisen Baden-Württembergs am 31. Dezember 1997 nach Altersgruppen	
a) Gesamtbevölkerung	30
b) Deutsche	32
c) Ausländer	34
6. Bevölkerung Baden-Württembergs am 31. Dezember 1997 nach Altersgruppen, Familienstand und Geschlecht	
a) Gesamtbevölkerung	36
b) Deutsche	36
c) Ausländer	36

Bevölkerungsentwicklung

7. Bevölkerungsbilanz in Baden-Württemberg	
a) Gesamtbevölkerung seit 1950	39
b) Deutsche seit 1980	40
c) Ausländer seit 1980	40
8. Bevölkerungsentwicklung in den Stadt- und Landkreisen Baden-Württembergs 1997	42
9. Bevölkerungsentwicklung in den Großen Kreisstädten Baden-Württembergs 1997	44
10. Einbürgerungen in Baden-Württemberg 1997 nach Altersgruppen und Staatsangehörigkeit	46
11. Einbürgerungen in den Stadt- und Landkreisen Baden-Württembergs 1997	47

Natürliche Bevölkerungsbewegung

12. Natürliche Bevölkerungsbewegung in Baden-Württemberg seit 1975	Seite
a) Gesamtbevölkerung	50
b) Deutsche	50
c) Ausländer	51
13. Natürliche Bevölkerungsbewegung in den Stadt- und Landkreisen Baden-Württembergs 1997	
a) Gesamtbevölkerung (Grundzahlen/Verhältniszahlen)	52/58
b) Deutsche (Grundzahlen/Verhältniszahlen)	54/59
c) Ausländer (Grundzahlen/Verhältniszahlen)	56/60
14. Eheschließungen, Geborene und Gestorbene in den Großen Kreisstädten Baden-Württembergs 1997	61
15. Eheschließungen, Geborene und Gestorbene in Baden-Württemberg 1997 nach Kalendermonaten	62
16. Eheschließungen, Geburten und Sterbefälle in Baden-Württemberg seit 1960 nach Wochentagen	63
17. Eheschließende in Baden-Württemberg 1997 nach Altersgruppen, Geschlecht und bisherigem Familienstand	63
18. Eheschließungen in Baden-Württemberg 1997 nach beiderseitigem Alter der Ehegatten	64
19. Durchschnittliches Heiratsalter in Baden-Württemberg seit 1980	64
20. Erst-Ehen und Wiederverheiratungen in Baden-Württemberg seit 1980	65
21. Eheschließende in den Stadt- und Landkreisen Baden-Württembergs 1997 nach dem bisherigen Familienstand	66
22. Eheschließungen in Baden-Württemberg seit 1960 nach ausgewählter Staatsangehörigkeit der Ehegatten	68
23. Eheschließungen in Baden-Württemberg 1997 nach der Religionszugehörigkeit der Ehegatten	68
24. Eheschließungen in Baden-Württemberg 1997 nach der Staatsangehörigkeit der Ehegatten	69
25. Eheschließungen in Baden-Württemberg seit 1970 nach der Staatsangehörigkeit der Ehegatten	69
26. Lebendgeborene in Baden-Württemberg 1997 nach Eheschließungs- und Geburtsjahren der Mütter	70
27. Ehelich Lebendgeborene in Baden-Württemberg seit 1980 nach der Lebendgeburtenfolge	70
28. Durchschnittliches Alter der Mütter bei der Geburt ihrer lebendgeborenen Kinder in Baden-Württemberg seit 1975	72
29. Lebendgeborene in Baden-Württemberg seit 1975 nach der Staatsangehörigkeit der Eltern beziehungsweise der Mutter	72
30. Lebendgeborene in Baden-Württemberg 1997 nach der Staatsangehörigkeit der Eltern beziehungsweise der Mutter	73
31. Lebendgeborene in Baden-Württemberg seit 1960 nach ausgewählter Staatsangehörigkeit der Eltern beziehungsweise der Mutter	74
32. Lebendgeborene in den Stadt- und Landkreisen Baden-Württembergs 1997 nach dem Geburtsgewicht	75
33. Altersspezifische Fruchtbarkeitsziffern in Baden-Württemberg 1996 und 1997	76
34. Zusammengefaßte, allgemeine und eheliche Fruchtbarkeitsziffern in Baden-Württemberg seit 1980	76

35. Lebendgeborene sowie allgemeine und altersspezifische Fruchtbarkeitsziffern 1997 in den Stadt- und Landkreisen Baden-Württembergs	77
36. Fruchtbarkeitsziffern der Mütter der Geburtsjahre 1935 bis 1970 in Baden-Württemberg	78
37. Kumulierte Fruchtbarkeitsziffern der Mütter der Geburtsjahre 1935 bis 1969 in Baden-Württemberg	80
38. Lebend- und Totgeborene in Baden-Württemberg 1997 nach dem Alter der Mutter	82
39. Ehelich Lebendgeborene in Baden-Württemberg 1997 nach Geburtsgewicht und Lebendgeburtenfolge	82
40. Ehelich Lebendgeborene in Baden-Württemberg 1997 nach dem Eheschließungsjahr der Mutter und der Lebendgeburtenfolge	83
41. Lebendgeborene in Baden-Württemberg 1997 nach der Religionszugehörigkeit der Eltern	83
42. Mehrlingsgeburten und Mehrlingskinder in Baden-Württemberg seit 1975	84
43. Lebendgeborene in Baden-Württemberg 1997 nach Geburtsgewicht und Körperlänge sowie gestorbene Säuglinge nach Geburtsgewicht und Lebensdauer	85
44. Gestorbene Säuglinge in Baden-Württemberg 1997 nach Alter in Tagen und Monaten sowie nach Legitimität	85
45. Gestorbene Säuglinge in den Stadt- und Landkreisen Baden-Württembergs 1997 nach dem Geburtsgewicht	86
46. Gestorbene Säuglinge in den Stadt- und Landkreisen Baden-Württembergs 1995 bis 1997	87
47. Säuglingssterblichkeit und perinatale Sterblichkeit in Baden-Württemberg seit 1946	88
48. Gestorbene in Baden-Württemberg seit 1936/38 nach Geschlecht und Familienstand	89
49. Gestorbene in Baden-Württemberg 1997 nach Todesursachen, Geschlecht und Altersgruppen	90
50. Gestorbene in Baden-Württemberg 1997 nach Altersgruppen, Geschlecht und Familienstand	94
51. Sterbeziffern in Baden-Württemberg seit 1950 nach Altersgruppen und Geschlecht	94
52. Gestorbene in Baden-Württemberg 1997 nach Geschlecht und Staatsangehörigkeit	95
53. Gestorbene in Baden-Württemberg 1997 nach der Religionszugehörigkeit	95
54. Ehelösungen durch Tod des Ehegatten sowie gerichtliches Urteil in Baden-Württemberg seit 1990 nach Alter und Geschlecht	96

Gerichtliche Ehelösungen

55. Ehescheidungen in Baden-Württemberg seit 1970 nach der Ehedauer	98
56. Ehescheidungen in Baden-Württemberg nach der Staatsangehörigkeit der Geschiedenen seit 1980	99
57. Ehescheidungen in den Stadt- und Landkreisen Baden-Württembergs 1997 nach dem Antragsteller und Ehedauer	100
58. Geschiedene in den Stadt- und Landkreisen Baden-Württembergs 1997 nach Geschlecht und Alter	101
59. Ehedauerspezifische Scheidungsziffern nach dem Heiratsjahr in Baden-Württemberg seit 1950	102
60. Ehedauerspezifische Scheidungsziffern nach dem Scheidungsjahr in Baden-Württemberg seit 1950	106

Räumliche Bevölkerungsbewegung

61.	Wanderungen in Baden-Württemberg seit 1985	
	a) Gesamtbevölkerung	108
	b) Deutsche	108
	c) Ausländer	108
62.	Wanderungen zwischen Baden-Württemberg und dem Ausland 1996 und 1997 nach der Staatsangehörigkeit	109
63.	Wanderungen über die Landesgrenze Baden-Württembergs 1996 und 1997 nach Herkunft und Ziel	110
64.	Wanderungen über die Landesgrenze Baden-Württembergs 1997 nach ausgewählten Merkmalen	111
65.	Wanderungen über die Landesgrenze Baden-Württembergs 1997 nach Alters- und Geburtsjahren	112
66.	Wanderungsströme zwischen den Regionen Baden-Württembergs 1997	
	a) Gesamtbevölkerung	114
	b) Ausländer	114
	c) Positive Wanderungssalden der Gesamtbevölkerung	114
67.	Wanderungen in Baden-Württemberg 1997 nach ausgewählten Strömen	116
68.	Wanderungsbewegung innerhalb des Landes Baden-Württemberg 1997	138
69.	Wanderungen über die Gemeindegrenze (Gesamtwanderung) in den Stadt- und Landkreisen Baden-Württembergs 1997	
	a) Gesamtbevölkerung	139
	b) Deutsche	140
	c) Ausländer	141

Sterbetafel

70.	Abgekürzte Sterbetafel für Baden-Württemberg 1994/96	145
-----	--	-----

Schaubilder

1.	Altersaufbau der Bevölkerung in Baden-Württemberg am 31. Dezember 1997	38
2.	Bevölkerungsbilanz in Baden-Württemberg seit 1960	41
3.	Ab- bzw. Zunahme der Einwohnerzahl in den Gemeinden Baden-Württembergs 1997	45
4.	Lebendgeborene und Gestorbene in Baden-Württemberg 1990 bis 1997	51
5.	Nichtehelich Lebendgeborene in Baden-Württemberg 1990 bis 1997	51
6.	Eheschließungen lediger Männer und Frauen in Baden-Württemberg 1993 und 1997	67
7.	Fruchtbarkeitsziffern ehelich lebendgeborener 1., 2. und 3. Kinder in Baden-Württemberg seit 1961	71
8.	Ausländische Lebendgeborene in Baden-Württemberg 1997 nach der Staatsangehörigkeit	73
9.	Anteil der Gestorbenen in Baden-Württemberg seit 1950 nach Geschlecht	95
10.	Ehescheidungen in Baden-Württemberg seit 1953 nach ausgewählter Ehedauer	98
11.	Ehescheidungen in Baden-Württemberg seit 1960 auf 10 000 des jeweiligen Heiratsjahrganges	99
12.	Geschiedene Ehen in Baden-Württemberg nach der Ehedauer	106

Erläuterungen

Bevölkerungsstand bzw. -entwicklung

Gebietsstand

Die Angaben beziehen sich im allgemeinen auf den jeweiligen Gebietsstand, wie er im Zeitpunkt oder Zeitraum der jeweiligen Erhebung bzw. Erfassung bestand. Sofern ein besonderer Gebietsstand zutrifft, ist er bei der betreffenden Tabelle angegeben.

Bevölkerung

Zur Bevölkerung zählen alle Personen, die in dem betreffenden Gebiet ihren ständigen Wohnsitz haben. Personen, die mehrere Wohnungen innehaben, werden der Bevölkerung der Gemeinde zugerechnet, in der sich die Hauptwohnung im Sinne des § 17 Absatz 2 Meldegesetz befindet. Nicht zur Bevölkerung zählen die Angehörigen der ausländischen Stationierungstreitkräfte sowie der ausländischen diplomatischen und konsularischen Vertretungen mit ihren Familienangehörigen.

Ausländer

Personen, die eine ausländische Staatsangehörigkeit besitzen oder staatenlos sind bzw. deren Staatsangehörigkeit nicht geklärt ist.

Nicht in der Ausländerzahl enthalten sind:

- Personen, die neben der deutschen noch eine ausländische Staatsangehörigkeit besitzen; dies gilt insbesondere bei Aussiedlern, die neben ihrer ausländischen auch die deutsche Staatsangehörigkeit angeben
- Angehörige der ausländischen Stationierungstreitkräfte sowie der ausländischen diplomatischen und konsularischen Vertretungen mit ihren Familienangehörigen
- Lebendgeborene, bei denen nur ein Elternteil Ausländer ist, vgl. auch Artikel 4 des Gesetzes vom 30. Juni 1993 (BGBl. I S. 1062).

Bevölkerungsfortschreibung

Die Bevölkerungszahlen werden auf der Grundlage der jeweils letzten allgemeinen Zählung der Bevölkerung (hier: der Volkszählung vom 25. Mai 1987) nach den Ergebnissen der Statistik der natürlichen Bevölkerungsbewegung (Geburten und Sterbefälle) und der Wanderungsstatistik (Zu- und Fortzüge, Mitteilungen über den Wechsel der Hauptwohnung, Änderungen der Staatsangehörigkeit) fortgeschrieben.

In der Wanderungsstatistik werden die Zu- und Fortzüge anhand der Angaben der Meldepflichtigen bei den Meldebehörden erfaßt. Hier spielt insbesondere die Angabe zur

Gemeinde der bisherigen Wohnung eine große Rolle, anhand derer der Herkunftsgemeinde die jeweilige Person abgezogen wird. Nach der bisherigen Erfahrung erweisen sich die diesbezüglichen Angaben oftmals als nicht zutreffend. Dieser Sachverhalt wird dem Statistischen Landesamt allerdings erst bekannt, nachdem die von den Meldebehörden gelieferten Daten verarbeitet worden sind. Dadurch können die fortgeschriebenen Einwohnerzahlen im Einzelfall zunächst überhöht bzw. zu niedrig sein. Erforderliche Berichtigungen lassen sich, falls die betreffenden Fälle überhaupt auffindbar sind, erst im nachhinein durchführen.

Diese Problematik kam in Baden-Württemberg besonders bei der Feststellung der Einwohnerzahl in den beiden Gemeinden mit einer Zentralen Aufnahmestelle für Spätaussiedler zum Tragen: Für die Gemeinde Empfingen (Landkreis Freudenstadt) und die Stadt Rastatt (Landkreis Rastatt) wies die amtliche Bevölkerungsfortschreibung überhöhte Einwohnerzahlen aus. Durch ein verbessertes Berichtigungsverfahren konnte dieser Fehler ab 31. Dezember 1995 vermieden werden. Die in den Jahren 1993 bis 1996 deutlich überhöhten Ausländerzahlen im Landkreis Rastatt konnten zum 31. Dezember 1997 durch nachträglich registrierte Staatsangehörigkeitswechsel korrigiert werden.

Einbürgerungen

Seit dem 1. Januar 1981 wird bundeseinheitlich eine Einbürgerungsstatistik durchgeführt. Bis dahin sind die Einbürgerungen der Staatsangehörigkeitsstatistik entnommen. Die Einbürgerungen erfolgen überwiegend nach folgenden Gesetzen:

- Reichs- und Staatsangehörigkeitsgesetz (RuStAG) vom 22. Juli 1913 (RGBl. S. 583), zuletzt geändert durch Artikel 4 des Gesetzes vom 30. Juni 1993 (BGBl. I S. 1062)
- Gesetz zur Regelung von Fragen der Staatsangehörigkeit (StaRegG) vom 22. Februar 1955 (BGBl. I S. 65), zuletzt geändert durch Gesetz vom 18. Juli 1979 (BGBl. I S. 1061).
- Gesetz über die Einreise und den Aufenthalt von Ausländern im Bundesgebiet (AuslG) vom 9. Juli 1990 (BGBl. I S. 1354), zuletzt geändert durch Artikel 2 des Gesetzes vom 30. Juni 1993 (BGBl. I S. 1062).

Man unterscheidet:

Anspruchseinbürgerungen

Einen Anspruch auf Einbürgerung hat, wer zu dem in den Staatsangehörigkeitsgesetzen erwähnten Personenkreis gehört, der bei Erfüllung der gesetzlichen Bestimmungen einzubürgern ist.

In der überwiegenden Zahl der Fälle handelt es sich um Spätaussiedler, die in Deutschland Aufnahme gefunden haben und nach Artikel 116 Absatz 1 des Grundgesetzes bereits einen staatsangehörigkeitsrechtlichen Status besitzen, der dem der deutschen Staatsangehörigen vergleichbar ist (Statusdeutsche). Diese werden nach der Rechtsordnung wie Inländer behandelt, aber erst durch die Anspruchseinbürgerung deutsche Staatsangehörige im Rechtssinne.

Des weiteren werden seit dem 30. Juni 1993 die erleichterten Einbürgerungen nach § 85 und § 86 Absatz 1 Ausländergesetz (AuslG) als Anspruchseinbürgerungen gewertet. Hier handelt es sich zum einen um Ausländer zwischen 16 und 22 Jahren, die seit acht Jahren ihren gewöhnlichen Aufenthalt im Bundesgebiet haben, davon sechs Jahre eine Schule (mindestens vier Jahre eine allgemeinbildende Schule) besuchten und nicht wegen einer Straftat verurteilt wurden (§ 85 AuslG) sowie um Ausländer, die seit 15 Jahren im Bundesgebiet leben, nicht wegen einer Straftat verurteilt wurden und ihren Lebensunterhalt selbst bestreiten können (§ 86 Abs. 1 AuslG).

Ermessenseinbürgerungen

Im Ermessenswege können oder sollen Ausländer und Staatenlose eingebürgert werden, die keinen Einbürgerungsanspruch besitzen, aber die sonstigen Einbürgerungsvoraussetzungen erfüllen.

Mittlere Bevölkerung

Mittlere Monatsbevölkerung

Arithmetisches Mittel aus Bevölkerung am Monatsanfang und Monatsende.

Mittlere Jahresbevölkerung

Arithmetisches Mittel aus den 12 gemittelten Monatswerten.

Mittlere Jahresbevölkerung nach Altersjahren

Für jedes Altersjahr arithmetisches Mittel aus den Zahlen am Jahresanfang und Jahresende sowie Multiplikation mit einem Faktor, der aus dem Quotient der mittleren Jahresbevölkerung und dem arithmetischen Mittel aus Jahresanfang und Jahresende gebildet wird

Natürliche Bevölkerungsbewegung

Die natürliche Bevölkerungsbewegung hält die quantitative und qualitative Veränderung des Bevölkerungsstandes durch Geburten, Sterbefälle, Eheschließungen und gerichtliche Ehelösungen fest.

Hierin ist nur Material enthalten, das von deutschen Standesämtern beurkundet wurde. So wird zum Beispiel ein erheblicher Anteil von Geburten ausländischer Kinder im jeweiligen Heimatland beurkundet.

Die Bevölkerungsfortschreibung ist an sehr enge Termine gebunden. Daher muß die Aufbereitung der natürlichen Bevölkerungsbewegung jeweils an einem bestimmten Stichtag abgebrochen werden. Stark verspätet eingehende Zählkarten werden dann dem folgenden Monat zugerechnet.

Für wissenschaftliche Zwecke bereitet daher das Statistische Landesamt seit 1987 die Daten der natürlichen Bevölkerungsbewegung jeweils am Jahresende genau nach dem Ereignistermin nochmals auf. Diese bereinigten Daten sind in Tabelle 15 ausgewiesen. Aus den geschilderten Gründen kann es zu kleinen Differenzen zwischen den in Tabelle 15 ausgewiesenen und den in die Bevölkerungsfortschreibung eingegangenen Monats- und Vierteljahreswerten kommen.

Eheschließungen

Standesamtliche Trauungen, auch von Ausländern, mit Ausnahme der Fälle, in denen beide Ehegatten Mitglieder der im Bundesgebiet stationierten ausländischen Streitkräfte sind.

Lebendgeborene

Kinder, bei denen nach der Scheidung vom Mutterleib entweder das Herz geschlagen oder die Nabelschnur pulsiert oder die natürliche Lungenatmung eingesetzt hat.

Totgeborene

Kinder, bei denen nach der Scheidung vom Mutterleib weder das Herz geschlagen noch die Nabelschnur pulsiert noch die natürliche Lungenatmung eingesetzt hat, und die mindestens 500 Gramm (vor April 1994 weniger als 1 000 Gramm) schwer sind. Sie werden im Rahmen der Geburtenstatistik nachgewiesen.

Ist die Leibesfrucht weniger als 500 Gramm (vor April 1994 weniger als 1 000 Gramm) schwer, so handelt es sich um eine Fehlgeburt; diese Fehlgeburten werden vom Standesbeamten nicht registriert und bleiben daher in der Statistik der natürlichen Bevölkerungsbewegung außer Betracht.

Gestorbene

Ohne Totgeborene, standesamtlich beurkundete Kriegsterbefälle und gerichtliche Todeserklärungen.

Säuglingssterbefälle

Gestorbene im ersten Lebensjahr.

Perinatale Sterbefälle

Totgeborene und Gestorbene in den ersten sieben Lebenstagen.

Gesamtgeburtenfolge

Reihenfolge der von einer Mutter in der bestehenden Ehe lebend- und totgeborenen Kinder einschließlich der legitimized Kinder (erstes, zweites, drittes usw. Kind).

Lebendgeburtenfolge

Reihenfolge der von einer Mutter in der bestehenden Ehe lebendgeborenen Kinder einschließlich der legitimized Kinder.

Geburtenabstand

Zeitraum zwischen zwei aufeinanderfolgenden Niederkünften.

Gerichtliche Ehelösungen

Ehelösungen

Am 1. Juli 1977 trat das Erste Gesetz zur Reform des Ehe- und Familienrechts vom 14. Juni 1976 (1. Ehe RG) in Kraft. In der Statistik der gerichtlichen Ehelösungen wurde dadurch eine weitgehende Umgestaltung des Tabellenprogramms erforderlich, weil das neue Gesetz nicht nur Änderungen im Prozeßverfahren, sondern auch solche inhaltlicher Art (u.a. Wegfall des Schuldprinzips) gebracht hat. Auch nach dem neuen Gesetz werden drei Arten der Ehelösung unterschieden.

Nichtigkeit der Ehe, Aufhebung der Ehe und Ehescheidung.

Die Voraussetzungen, unter denen die Scheidung begehrt werden kann, sind in den §§ 1565 bis 1568 BGB aufgeführt.

Diese Paragraphen lauten:

§ 1565

(1) Eine Ehe kann geschieden werden, wenn sie gescheitert ist. Die Ehe ist gescheitert, wenn die Lebensgemeinschaft der Ehegatten nicht mehr besteht und nicht erwartet werden kann, daß die Ehegatten sie wiederherstellen.

(2) Leben die Ehegatten noch nicht ein Jahr getrennt, so kann die Ehe nur geschieden werden, wenn die Fortsetzung der Ehe für den Antragsteller aus Gründen, die in

der Person des anderen Ehegatten liegen, eine unzumutbare Härte darstellen würde.

§ 1566

(1) Es wird unwiderlegbar vermutet, daß die Ehe gescheitert ist, wenn die Ehegatten seit einem Jahr getrennt leben und beide Ehegatten die Scheidung beantragen oder der Antragsgegner der Scheidung zustimmt.

(2) Es wird unwiderlegbar vermutet, daß die Ehe gescheitert ist, wenn die Ehegatten seit drei Jahren getrennt leben.

§ 1567

(1) Die Ehegatten leben getrennt, wenn zwischen ihnen keine häusliche Gemeinschaft besteht und ein Ehegatte sie erkennbar nicht herstellen will, weil er die eheliche Lebensgemeinschaft ablehnt. Die häusliche Gemeinschaft besteht auch dann nicht mehr, wenn die Ehegatten innerhalb der ehelichen Wohnung getrennt leben.

(2) Ein Zusammenleben über kürzere Zeit, das der Versöhnung der Ehegatten dienen soll, unterbricht oder hemmt die in § 1566 bestimmten Fristen nicht.

§ 1568

(1) Die Ehe soll nicht geschieden werden, obwohl sie gescheitert ist, wenn und solange die Aufrechterhaltung der Ehe im Interesse der aus der Ehe hervorgegangenen minderjährigen Kinder aus besonderen Gründen ausnahmsweise notwendig ist oder wenn und solange die Scheidung für den Antragsgegner, der sie ablehnt, auf Grund außergewöhnlicher Umstände eine so schwere Härte darstellen würde, daß die Aufrechterhaltung der Ehe auch unter Berücksichtigung der Belange des Antragstellers ausnahmsweise geboten erscheint.

(2) Absatz 1 ist nicht anzuwenden, wenn die Ehegatten länger als fünf Jahre getrennt leben.

Verhältniszahlen der Bevölkerungsbewegung

Verhältniszahlen werden berechnet, um statistische Daten vergleichbar zu machen. Verhältniszahlen zur Bevölkerungsbewegung werden im allgemeinen auf ein Kalenderjahr bezogen. Auch bei Ziffern für Quartale oder Monate ist es üblich, sie mittels Umrechnungsfaktoren auf ein Jahr zu beziehen.

Allgemeine Eheschließungs-, Geburten- und Sterbeziffer

Die Anzahl der Eheschließungen, Lebendgeborenen und Gestorbenen wird auf 1 000 der mittleren Bevölkerung bezogen.

Altersspezifische Eheschließungs-, Geburten- und Sterbeziffer

Die Anzahl der Heiratenden, der Mütter von Lebendgeborenen und der Gestorbenen eines bestimmten Altersjahres oder einer Altersgruppe wird auf 1 000 Personen der entsprechenden mittleren Bevölkerung bezogen.

Allgemeine Fruchtbarkeitsziffer

Lebendgeborene von Müttern im gebärfähigen Alter (zum Beispiel 15 bis unter 45) bezogen auf 1 000 Frauen der mittleren Bevölkerung gleicher Altersstruktur.

Altersspezifische Fruchtbarkeitsziffer

Lebendgeborene von Müttern eines Geburtsjahres auf 1 000 Frauen des gleichen Geburtsjahres.

Allgemeine familienstandsspezifische Fruchtbarkeitsziffer

Lebendgeborene von Müttern eines Familienstandes auf 1 000 Frauen im gebärfähigen Alter des gleichen Familienstandes. Diese Ziffern werden auch altersspezifisch berechnet.

Zusammengefaßte Fruchtbarkeitsziffer

Die zusammengefaßte Fruchtbarkeitsziffer ergibt sich als Summe der altersjahresspezifischen Fruchtbarkeitsziffern eines Kalenderjahres. Sie gibt die Gesamtzahl der lebendgeborenen Kinder an, die 1 000 Frauen beim Durchlaufen des gesamten fruchtbaren Alters unter den Fruchtbarkeitsverhältnissen des betreffenden Kalenderjahres zur Welt bringen würden. Die zusammengefaßte Fruchtbarkeitsziffer ist als Fruchtbarkeitsmaß in der internationalen Literatur unter der Bezeichnung „total fertility rate“ (TFR) geläufig. Die Berechnung einer ehelichen zusammengefaßten Fruchtbarkeitsziffer ist nicht sinnvoll.

Kohortenanalyse

Kohorten sind Gruppen von Personen oder Einheiten, die durch einen gleichzeitigen Beginn oder durch ein gleichzeitiges Eintreten in die Untersuchung definiert werden.

Die Analyse von Kohorten stellt somit eine echte Längsschnittuntersuchung dar.

Querschnittsanalyse

Betrachtung von Personen und Einheiten eines oder mehrerer Berichtsjahre. Die Untersuchung deutet die Beobachtungsreihe dieses Zeitraums als Verlaufsreihe um. Vorteil: Querschnittsanalysen benötigen nur einen kurzen Be-

obachtungszeitraum und führen rasch zu dringend benötigten Ergebnissen. Nachteil: Alle Gliederungen unterliegen der Verhaltenskomponente des Beobachtungszeitraums.

Durchschnittliches Heiratsalter

Die Zahlen der eheschließenden Männer und die der Frauen eines jeden Altersjahres werden – getrennt nach insgesamt und dem jeweiligen Familienstand vor der Eheschließung – mit dem entsprechenden durchschnittlichen Altersjahr multipliziert.

Die Ergebnisse werden addiert und die so gewonnenen Summen durch die Gesamtzahl der Eheschließenden – wiederum getrennt nach insgesamt und dem jeweiligen Familienstand vor der Eheschließung – dividiert (gewogenes arithmetisches Mittel).

Säuglingssterblichkeit

Es wird die Zahl der Gestorbenen im ersten Lebensjahr bezogen auf 1 000 Lebendgeborene. In einem rohen Verfahren – in diesem Band benutzt für die Ziffern für Kreise, Regionen und Regierungsbezirke – werden die gestorbenen Säuglinge eines Kalenderjahres bezogen auf 1 000 Lebendgeborene des gleichen Kalenderjahres. Für die Ziffern auf Landesebene werden genauere Methoden angewandt (90 : 10 Verfahren bzw. unter Berücksichtigung der Geburtenentwicklung in den jeweils vorangegangenen 12 Monaten).

Neugeborenensterblichkeit (Frühsterblichkeit)

Die Anzahl der Gestorbenen in den ersten sieben Lebenstagen in einem Kalenderjahr wird auf 1 000 Lebendgeborene des gleichen Kalenderjahres bezogen.

Perinatale Sterblichkeit

Die Anzahl der Totgeborenen und der Gestorbenen in den ersten sieben Lebenstagen in einem Kalenderjahr wird auf 1 000 Lebend- und Totgeborene des gleichen Kalenderjahres bezogen.

Heiratshäufigkeiten

Die Anzahl der Eheschließenden wird auf 1 000 Nichtverheiratete der entsprechenden Altersgruppe bezogen.

Ehescheidungen auf 10 000 bestehende Ehen

Die Zahl der Ehescheidungen kann bezogen werden auf je 10 000 bestehende Ehen. Da es in der amtlichen Statistik keine Fortschreibung der Zahl der Ehen gibt, wird dafür ersatzweise die mittlere Zahl der verheirateten Frauen zugrunde gelegt.

Räumliche Bevölkerungsbewegung

Die räumliche Bevölkerungsbewegung, auch Wanderungsbewegung genannt, umfaßt die quantitative und qualitative Veränderung des Bevölkerungsstandes durch Zu- bzw. Fortzüge.

Unberücksichtigt bleiben Umzüge innerhalb der Gemeinden (Ortsumzüge).

Die Zahl der Wanderungen in einem bestimmten Zeitraum ist in der Regel etwas größer als die Zahl der in dieser Zeit gewanderten Personen, weil der einzelne Wanderungsfall erfaßt wird. Die Wanderungsstatistik umfaßt die Landesbinnenwanderung und die Landesaußenwanderung.

Ab dem 27. April 1983 sind auch die Fälle eingeschlossen, in denen jemand unter Beibehaltung einer weiteren Wohnung eine Hauptwohnung bezieht. Mitteilungen über den Wechsel einer Hauptwohnung werden ebenso berücksichtigt. Aufgrund des Ausfalles der Volkszählung 1983 wurde bis zum Volkszählungstichtag weiterhin die Aufgabe einer weiteren Wohnung unter Rückkehr in die beibehaltene Hauptwohnung ausgewertet (Altfall).

Ab dem Volkszählungstichtag erfolgt die Zuordnung bei Personen, die mehrere Wohnungen innehaben, an der Hauptwohnung gemäß § 17 Meldegesetz.

In der Wanderungsstatistik werden die Zu- und Fortzüge anhand der Angaben der Meldepflichtigen bei den Meldebehörden erfaßt. Nach der bisherigen Erfahrung erweisen sich die diesbezüglichen Angaben in manchen Fällen als nicht zutreffend. Dieser Sachverhalt wird dem Statistischen Landesamt allerdings erst bekannt, nachdem die von den Meldebehörden gelieferten Daten verarbeitet worden sind. Dadurch können die ausgewiesenen Wanderungsströme im Einzelfall zunächst überhöht bzw. zu niedrig sein. Erforderliche Berichtigungen lassen sich erst im nachhinein durchführen.

Diese Problematik kam in Baden-Württemberg besonders bei der Feststellung der Zu- und Fortzüge in den beiden Gemeinden mit einer Zentralen Aufnahmestelle für Spätaussiedler (Gemeinde Empingen im Landkreis Freudenstadt und Stadt Rastatt im Landkreis Rastatt) zum Tragen. Hier können die Berichtigungen zur Zeit nur als Fortzüge ins Ausland erfolgen.

Landesbinnenwanderung

Zur Landesbinnenwanderung zählen alle Wanderungen von einer Gemeinde in eine andere Gemeinde innerhalb des Landes Baden-Württemberg.

Entsprechend der regionalen Einteilung des Landes kann die Landesbinnenwanderung unterteilt werden in Regierungsbezirks-, Regions- und Kreisbinnenwanderung, wenn die Wanderung innerhalb derselben regionalen Einheit erfolgt.

Landesaußenwanderung

Zur Landesaußenwanderung gehören die Zu- und Fortzüge über die Grenzen des Landes Baden-Württemberg; aus diesem Grunde wird sie als Wanderung über die Landesgrenze bezeichnet. Die Wanderung über die Landesgrenze teilt sich auf in die Wanderung mit den anderen Bundesländern und mit dem Ausland.

Wanderungsziffer

Die Anzahl der Zuzüge, der Fortzüge und der Wanderungssalden können auf 1 000 der jeweiligen mittleren Bevölkerung bezogen werden.

Sterbetafel

Die Zahl der Sterbefälle in einer Bevölkerung ergibt sich aus den Jahrgangsstärken der einzelnen Altersstufen und der Sterblichkeit selbst. Zur Beurteilung der Sterblichkeitsverhältnisse – unabhängig von demographischen Einflüssen – benötigt man statistische Indikatoren, die losgelöst sind von Zufälligkeiten in der Altersgliederung der Bevölkerung. Diesem Zweck dient die Berechnung von Sterbetafeln. Die verschiedenen statistischen Kennwerte einer Sterbetafel liefern Informationen darüber, wie ein Jahrgang von je 100 000 gleichzeitig geborenen Mädchen und Jungen im Laufe seines Lebens durch Tod dezimiert werden würde. Dem liegt die Annahme zugrunde, dass während des gesamten Lebensverlaufs dieses Jahrgangs in den einzelnen Altersstufen diejenigen Sterbewahrscheinlichkeiten gelten, die im Berechnungszeitraum für die jeweiligen Altersjahre der beobachteten Bevölkerung festzustellen sind. Es handelt sich bei dieser Berechnungsweise um „Periodentafeln“, die eine lebenslaufbezogene Entwicklung der Sterblichkeit für den jeweiligen Ausgangsbestand lediglich simulieren.

Die einzelnen Kennwerte einer Sterbetafel sind

- Überlebende im Alter x : die Zahl der von der Ausgangskohorte in den jeweils folgenden Altersjahren noch Überlebenden; hieraus läßt sich eine „Überlebenskurve“ für den jeweiligen (fiktiven) Geburtsjahrgang ableiten.
- Gestorbene im Alter x : die Zahl der in einem bestimmten Alter während eines Jahres Gestorbenen.
- Sterbewahrscheinlichkeit vom Alter x bis $x + 1$: die Wahrscheinlichkeit, dass eine Person im Alter x vor ihrem nächsten Geburtstag ($x + 1$) stirbt.
- Überlebenswahrscheinlichkeit vom Alter x bis $x + 1$: die Wahrscheinlichkeit, dass eine Person im Alter x ein Jahr älter ($x + 1$) wird.
- Von den Überlebenden im Alter x durchlebte Jahre: die Zahl der Personjahre, die die Überlebenden des Alters x bis zum Alter $x + 1$ durchleben. Dabei wird angenom-

men, dass Personen, die in diesem Altersintervall sterben, durchschnittlich ein halbes Jahr durchlebt haben.

- Von den Überlebenden im Alter x noch zu durchlebende Jahre: Aufsummierung der durchlebten Jahre vom höchsten Alter bis zum Alter 0.
- Durchschnittliche Lebenserwartung im Alter x : die weitere durchschnittliche Lebenserwartung, wenn bereits ein bestimmtes Lebensalter erreicht worden ist.

Als Kennwert, der die Sterblichkeitsverhältnisse zusammenfassend beschreibt, wird im allgemeinen die durchschnittliche Lebenserwartung neugeborener Knaben und Mädchen verwendet. Generell ist freilich zu beachten, dass es sich bei allen Sterbetafelwerten um Durchschnittsangaben handelt, von denen individuelle Sterbensrisiken bzw. Lebenserwartungen je nach den persönlichen Lebensumständen erheblich abweichen können.

Hinweis

In den früheren Bänden "Die Bevölkerung" der Schriftenreihe Statistik von Baden-Württemberg sind Tabellen erschienen, die in diesem Band nicht aufgeführt sind. Hinweise zu den entnommenen Tabellen der Jahre 1972 bis 1989 wurden letztmals im Band "Die Bevölkerung 1994" aufgeführt. Die jetzigen Hinweise gelten für Tabellen ab dem Jahr 1990. Im folgenden wird die jeweils letzte Fundstelle dieser Tabellen angegeben:

1990 = Band 432
1991 = Band 451
1992 = Band 459
1993 = Band 473
1994 = Band 484
1995 = Band 499
1996 = Band 518
1997 = Band 533

Bevölkerungsstand

Bevölkerung in den Stadt- und Landkreisen Baden-Württembergs am 31. Dezember 1995 nach Religionszugehörigkeit	Tab. 2	Band 518
Bevölkerung Baden-Württembergs seit 1900 nach Altersgruppen	Tab. 5	Band 518

Natürliche Bevölkerungsbewegung

Durchschnittliches Alter der Mütter bei der Geburt ihrer lebendgeborenen Kinder in Baden-Württemberg seit 1961	Tab. 23	Band 432
Ehelich Lebendgeborene in Baden-Württemberg seit 1970 nach der Lebendgeburtenfolge	Tab. 24	Band 432
Lebendgeborene in Baden-Württemberg seit 1971 nach dem Geburtsgewicht	Tab. 30	Band 432
Gestorbene in Baden-Württemberg 1990 nach Geschlecht und Staatsangehörigkeit	Tab. 21	Band 451
Ehelich Lebendgeborene in Baden-Württemberg 1990 nach Lebendgeburten- folge und Geburtsjahr der Mutter	Tab. 30	Band 451
Eheschließende in Baden-Württemberg seit 1936/38 nach beiderseitiger Religionszugehörigkeit	Tab. 20	Band 459
Eheschließende in Baden-Württemberg seit 1936/38 nach beiderseitigem Familienstand vor der Eheschließung	Tab. 21	Band 459
Fruchtbarkeitsziffern der Mütter der Geburtsjahre 1935 bis 1964 in Baden-Württemberg	Tab. 29	Band 459
Altersspezifische Fruchtbarkeitsziffern in Baden-Württemberg seit 1981 a) Gesamtbevölkerung b) Deutsche	Tab. 30	Band 459
Durchschnittliche Lebenserwartung in Baden-Württemberg nach den Sterbetafeln 1852/63 bis 1986/88	Tab. 35	Band 459
Natürliche Bevölkerungsbewegung in Baden-Württemberg seit 1920 – Gesamtbevölkerung – (Grundzahlen/Verhältniszahlen)	Tab. 11	Band 473
Eheschließende in den Stadt- und Landkreisen Baden-Württembergs 1992 nach bisherigem Familienstand	Tab. 22	Band 473

Lebendgeborene in den Stadt- und Landkreisen Baden-Württembergs 1992 nach dem Alter der Mütter	Tab. 29	Band 473
Lebendgeborene in den Stadt- und Landkreisen Baden-Württembergs 1992 nach dem Geburtsgewicht	Tab. 30	Band 473
Eheschließende in Baden-Württemberg 1993 nach Familienstand und Religionszugehörigkeit	Tab. 23	Band 484
Ehelich Lebendgeborene in Baden-Württemberg 1993 nach Gemeindegrößenklassen und Lebendgeburtenfolge	Tab. 26	Band 484
Sterbeziffern in Baden-Württemberg seit 1950 nach Geschlecht und Altersgruppen	Tab. 37	Band 484
Fruchtbarkeitsziffern der Mütter der Geburtsjahre 1940 bis 1969 in Baden-Württemberg	Tab. 40	Band 499
Fruchtbarkeitsziffern der Mütter der Geburtsjahre 1940 bis 1969 in Baden-Württemberg – kumulierte Werte –	Tab. 41	Band 499
Heiratsziffern eheschließender lediger Männer und Frauen in Baden-Württemberg seit 1950	Tab. 25	Band 518
Säuglingssterblichkeit und perinatale Sterblichkeit in Baden-Württemberg seit 1946	Tab. 44	Band 518
Eheschließungen, Lebendgeborene und Gestorbene in Baden-Württemberg auf 1 000 der mittleren Bevölkerung nach Monaten seit 1950	Tab. 17	Band 533
Eheschließungen in Baden-Württemberg seit 1960 nach der Anzahl der gemeinsamen vorehelichen Kinder	Tab. 24	Band 533
Eheschließende in Baden-Württemberg 1996 nach Familienstand und Religionszugehörigkeit	Tab. 29	Band 533
Ehedauerspezifische Geburtenziffern seit 1995 in Baden-Württemberg	Tab. 30	Band 533
Ehelich Lebendgeborene in Baden-Württemberg 1996 nach Geburtsgewicht und Alter der Mutter	Tab. 36	Band 533
Lebend- und Totgeborene in Baden-Württemberg 1996 nach Geburtsgewicht, Geschlecht und Legitimität	Tab. 37	Band 533
Totgeborene, perinatale Sterbefälle sowie Säuglingssterbefälle in Baden-Württemberg 1996 nach Geburtsgewicht	Tab. 47	Band 533

Gerichtliche Ehelösungen

Gerichtliche Ehelösungen in Baden-Württemberg seit 1900 nach Art des Urteils	Tab. 37	Band 432
Ehescheidungen in Baden-Württemberg seit 1955 nach Altersgruppen der beiden Geschiedenen	Tab. 39	Band 432
Ehescheidungen in Baden-Württemberg 1991 nach Eheschließungsjahr, Ehedauer und Kinderzahl	Tab. 39	Band 459
Ehescheidungen in Baden-Württemberg 1992 nach Eheschließungsjahr, Entscheidung in der Ehesache und dem Antragsteller	Tab. 44	Band 473
Ehescheidungen in den Stadt- und Landkreisen Baden- Württembergs 1992 nach dem Antragsteller und Ehedauer	Tab. 45	Band 473
Gerichtliche Ehelösungen in Baden-Württemberg 1936/38 nach Art des Urteils	Tab. 42	Band 484

Geschiedene in den Stadt- und Landkreisen Baden-Württembergs 1993 nach Geschlecht und Altersgruppen	Tab. 44	Band 484
Gerichtliche Ehelösungen in Baden-Württemberg 1996 nach Antragsteller bzw. Kläger	Tab. 54	Band 533
Ehescheidungen in Baden-Württemberg 1996 nach Eheschließungsjahr, Entscheidung in der Ehesache und Antragsteller	Tab. 55	Band 533
Geschiedene Ehen in Baden-Württemberg in ausgewählten Jahren nach Anzahl der noch lebenden minderjährigen Kinder	Tab. 56	Band 533

Räumliche Bevölkerungsbewegung

Zu- und Fortzüge über die Landesgrenze Baden-Württembergs im 4. Vierteljahr 1990 nach Herkunft und Ziel	Tab. 46	Band 451
---	---------	----------

Bevölkerungsvorausrechnung

Voraussichtliche Entwicklung der Bevölkerung in Baden-Württemberg nach 5er-Altersgruppen bis 2040 – Basis 31.12.1992 –	Tab. 12	Band 484
Variante 1 – Gesamtbevölkerung		
Variante 2 – Gesamtbevölkerung		
Variante 3 – Gesamtbevölkerung		
Voraussichtliche Entwicklung der Bevölkerung in Baden-Württemberg nach 5er-Altersgruppen bis 2040 – Basis 31.12.1995 –		
Mittlere Variante	Tab. 12	Band 533

Zeichenerklärung	– = nichts vorhanden
	. = kein Nachweis vorhanden
	0 = mehr als nichts, aber weniger als die Hälfte der kleinsten Einheit, die in der Tabelle zur Darstellung gebracht werden kann
	x = Tabellenfach gesperrt, weil Aussage nicht sinnvoll

Abweichungen in den Summen erklären sich durch Runden der Zahlen.

Verwaltungseinteilung des Landes Baden-Württemberg

Stand: 31. Dezember 1997



1) Soweit Land Baden-Württemberg.

Bevölkerungsstand Bevölkerungsentwicklung

1. Fläche und Bevölkerung in den Stadt- und Landkreisen Baden-Württembergs 1970, 1987 und am 31. Dezember 1997

Kreis Region Regierungsbezirk Land	Zahl der Gemeinden ¹⁾	Fläche qkm ²⁾	Bevölkerung am		Fortgeschriebene Bevölkerung am 31. Dezember 1997			Bevölke- rungsichte am 31. Dezember 1997
			27. Mai 1970	25. Mai 1987	insgesamt	männlich	weiblich	
Stadtkreis								
Stuttgart, Landeshauptstadt	1	207,34	633 158	551 904	585 274	285 295	299 979	2 822,8
Landkreise								
Böblingen	26	617,82	260 875	315 677	356 164	176 267	179 897	576,5
Esslingen	44	641,44	424 611	460 429	493 131	242 445	250 686	768,8
Göppingen	38	642,32	227 226	230 379	254 929	125 155	129 774	396,9
Ludwigsburg	39	687,33	397 506	442 389	489 007	241 232	247 775	711,5
Rems-Murr-Kreis	31	858,16	331 420	360 634	403 108	198 469	204 639	469,7
Region Stuttgart	179	3 654,41	2 274 796	2 361 412	2 581 613	1 268 863	1 312 750	706,4
Stadtkreis								
Heilbronn	1	99,87	113 725	110 970	120 987	59 173	61 814	1 211,4
Landkreise								
Heilbronn	46	1 099,57	222 882	252 458	310 619	153 777	156 842	282,5
Hohenlohekreis	16	776,69	83 632	86 103	105 493	52 274	53 219	135,8
Schwäbisch Hall	30	1 483,95	148 050	154 041	183 311	90 174	93 137	123,5
Main-Tauber-Kreis	18	1 304,62	127 571	121 891	137 063	67 355	69 708	105,1
Region Franken	111	4 764,70	695 860	725 463	857 473	422 753	434 720	180,0
Landkreise								
Heidenheim	11	627,24	127 169	125 340	137 587	67 257	70 330	219,4
Ostalbkreis	42	1 511,49	269 215	279 579	311 995	153 451	158 544	206,4
Region Ostwürttemberg	53	2 138,73	396 384	404 919	449 582	220 708	228 874	210,2
Regierungsbezirk Stuttgart	343	10 557,84	3 367 040	3 491 794	3 888 668	1 912 324	1 976 344	368,3
Stadtkreise								
Baden-Baden	1	140,19	51 545	50 127	52 672	24 066	28 606	375,7
Karlsruhe	1	173,46	287 452	260 591	276 571	134 005	142 566	1 594,4
Landkreise								
Karlsruhe	32	1 084,90	331 630	364 798	410 448	202 027	208 421	378,3
Rastatt	23	738,78	186 446	194 603	221 142	108 217	112 925	299,3
Region Mittlerer Oberrhein	57	2 137,33	857 073	870 119	960 833	468 315	492 518	449,5
Stadtkreise								
Heidelberg	1	108,83	129 656	127 768	139 941	65 735	74 206	1 285,9
Mannheim	1	144,97	332 163	295 191	310 475	152 188	158 287	2 141,6
Landkreise								
Neckar-Odenwald-Kreis	27	1 126,28	130 534	130 656	148 360	73 664	74 696	131,7
Rhein-Neckar-Kreis	54	1 061,71	413 020	465 342	517 518	253 282	264 236	487,4
Region Unterer Neckar	83	2 441,79	1 005 373	1 018 957	1 116 294	544 869	571 425	457,2
Stadtkreis								
Pforzheim	1	97,84	106 405	106 530	118 079	55 993	62 086	1 206,9
Landkreise								
Calw	25	797,54	118 422	133 321	157 273	76 913	80 360	197,2
Enzkreis	28	573,90	145 966	164 639	188 601	92 624	95 977	328,6
Freudenstadt	17	870,71	95 093	101 957	119 528	58 157	61 371	137,3
Region Nordschwarzwald	71	2 339,99	465 886	506 447	583 481	283 687	299 794	249,4
Regierungsbezirk Karlsruhe	211	6 919,11	2 328 332	2 395 523	2 660 608	1 296 871	1 363 737	384,5
Stadtkreise								
Freiburg im Breisgau	1	153,06	174 377	178 672	200 519	94 525	105 994	1 310,1
Landkreise								
Breisgau-Hochschwarzwald	50	1 378,36	162 383	203 111	235 350	114 448	120 902	170,7
Emmendingen	24	679,93	120 733	132 508	148 304	72 430	75 874	218,1
Ortenaukreis	51	1 860,73	346 753	354 655	402 190	196 184	206 006	216,1
Region Südlicher Oberrhein	126	4 072,08	804 246	868 946	986 363	477 587	508 776	242,2
Landkreise								
Rottweil	22	769,43	129 614	126 796	139 945	68 476	71 469	181,9
Schwarzwald-Baar-Kreis	20	1 025,24	192 500	192 620	209 106	101 682	107 424	204,0
Tuttlingen	35	734,35	107 838	112 885	130 793	64 309	66 484	178,1
Region Schwarzwald-Baar-Heuberg	77	2 529,02	429 952	432 301	479 844	234 467	245 377	189,7
Landkreise								
Konstanz	25	817,81	220 297	231 898	261 936	127 144	134 792	320,3
Lörrach	42	806,83	190 880	191 004	214 175	104 178	109 997	265,5
Waldshut	32	1 131,19	136 890	144 883	164 297	80 313	83 984	145,2
Region Hochrhein-Bodensee	99	2 755,83	548 067	567 785	640 408	311 635	328 773	232,4
Regierungsbezirk Freiburg	302	9 356,93	1 782 265	1 869 032	2 106 615	1 023 689	1 082 926	225,1
Landkreise								
Reutlingen	27	1 094,15	226 925	244 246	274 682	134 113	140 569	251,0
Tübingen	15	519,15	152 156	175 855	205 120	101 281	103 839	395,1
Zollernalbkreis	25	917,71	170 505	172 245	192 537	94 257	98 280	209,8
Region Neckar-Alb	67	2 531,01	549 586	592 346	672 339	329 651	342 688	265,6
Stadtkreis								
Ulm	1	118,69	101 641	103 494	115 628	56 173	59 455	974,2
Landkreise								
Alb-Donau-Kreis	55	1 357,36	147 341	160 244	182 362	90 783	91 579	134,4
Biberach	45	1 410,02	145 331	153 900	178 896	88 401	90 495	126,9
Region Donau-Iller³⁾	101	2 886,07	394 313	417 638	476 886	235 357	241 529	165,2
Landkreise								
Bodenseekreis	23	664,72	151 238	172 776	195 445	95 510	99 935	294,0
Ravensburg	39	1 631,81	212 497	233 635	264 260	129 894	134 366	161,9
Sigmaringen	25	1 204,37	109 650	113 650	131 789	65 337	66 452	109,4
Region Bodensee-Oberschwaben	87	3 500,90	473 385	520 061	591 494	290 741	300 753	169,0
Regierungsbezirk Tübingen	255	8 917,98	1 417 284	1 530 045	1 740 719	855 749	884 970	195,2
Baden-Württemberg	1 111	35 751,95	8 894 921	9 286 394	10 396 610	5 088 633	5 307 977	290,8

1) Einschließlich ein bewohntes gemeindefreies Gebiet mit 250 Einwohnern. – 2) Differenzen durch Runden der Zahlen. – 3) Soweit Land Baden-Württemberg.

2. Durchschnittliche Bevölkerung in den Stadt- und Landkreisen Baden-Württembergs 1997

Kreis	Gesamt- bevölkerung	Deutsche	Ausländer	
			Anzahl	in %
Stadtkreis				
Stuttgart, Landeshauptstadt	585 470	440 010	145 460	24,8
Landkreise				
Böblingen	355 580	296 222	59 358	16,7
Esslingen	493 040	417 443	75 597	15,3
Göppingen	255 346	217 657	37 689	14,8
Ludwigsburg	488 526	407 858	80 668	16,5
Rems-Murr-Kreis	402 397	346 051	56 346	14,0
Region Stuttgart	2 580 359	2 125 241	455 118	17,6
Stadtkreis				
Heilbronn	121 403	96 382	25 021	20,6
Landkreise				
Heilbronn	309 035	273 804	35 231	11,4
Hohenlohekreis	105 399	97 517	7 882	7,5
Schwäbisch-Hall	183 122	168 838	14 284	7,8
Main-Tauber-Kreis	137 270	129 280	7 990	5,8
Region Franken	856 229	765 821	90 408	10,6
Landkreise				
Heidenheim	137 777	121 348	16 429	11,9
Ostalbkreis	312 304	282 611	29 693	9,5
Region Ostwürttemberg	450 081	403 959	46 122	10,2
Regierungsbezirk Stuttgart	3 886 669	3 295 021	591 648	15,2
Stadtkreise				
Baden-Baden	52 827	46 670	6 157	11,7
Karlsruhe	277 027	240 071	36 956	13,3
Landkreise				
Karlsruhe	409 586	369 989	39 597	9,7
Rastatt ¹⁾	220 405	190 244	30 161	13,7
Region Mittlerer Oberrhein	959 845	846 974	112 871	11,8
Stadtkreise				
Heidelberg	139 191	116 538	22 653	16,3
Mannheim	311 423	246 667	64 756	20,8
Landkreise				
Neckar-Odenwald-Kreis	148 078	137 085	10 993	7,4
Rhein-Neckar-Kreis	516 536	461 109	55 427	10,7
Region Unterer Neckar	1 115 228	961 399	153 829	13,8
Stadtkreis				
Pforzheim	118 324	97 973	20 351	17,2
Landkreise				
Calw	157 339	136 854	20 485	13,0
Enzkreis	188 117	167 957	20 160	10,7
Freudenstadt	119 381	108 057	11 324	9,5
Region Nordschwarzwald	583 161	510 841	72 320	12,4
Regierungsbezirk Karlsruhe	2 658 234	2 319 214	339 020	12,8
Stadtkreis				
Freiburg im Breisgau	200 202	174 401	25 801	12,9
Landkreise				
Breisgau-Hochschwarzwald	234 487	216 922	17 565	7,5
Emmendingen	147 894	139 116	8 778	5,9
Ortenaukreis	401 931	371 821	30 110	7,5
Region Südlicher Oberrhein	984 514	902 260	82 254	8,4
Landkreise				
Rottweil	139 879	128 218	11 661	8,3
Schwarzwald-Baar-Kreis	209 169	184 294	24 875	11,9
Tuttlingen	130 718	115 482	15 236	11,7
Region Schwarzwald-Baar-Heuberg	479 766	427 994	51 772	10,8
Landkreise				
Konstanz	261 033	229 752	31 281	12,0
Lörrach	213 849	189 642	24 207	11,3
Waldshut	164 307	146 196	18 111	11,0
Region Hochrhein-Bodensee	639 189	565 590	73 599	11,5
Regierungsbezirk Freiburg	2 103 469	1 895 844	207 625	9,9
Landkreise				
Reutlingen	274 247	237 329	36 918	13,5
Tübingen	204 879	177 756	27 123	13,2
Zollernalbkreis	192 797	172 339	20 458	10,6
Region Neckar-Alb	671 923	587 424	84 499	12,6
Stadtkreis				
Ulm	115 904	94 860	21 044	18,2
Landkreise				
Alb-Donau-Kreis	182 067	163 653	18 414	10,1
Biberach	178 262	167 315	10 947	6,1
Region Donau-Iller²⁾	476 233	425 828	50 405	10,6
Landkreise				
Bodenseekreis	195 272	174 480	20 792	10,6
Ravensburg	263 909	239 735	24 174	9,2
Sigmaringen	131 562	120 625	10 937	8,3
Region Bodensee-Oberschwaben	590 743	534 840	55 903	9,5
Regierungsbezirk Tübingen	1 738 899	1 548 092	190 807	11,0
Baden-Württemberg	10 387 271	9 058 171	1 329 100	12,8

1) Überhöhte Ausländerzahl. Erklärung hierzu in den Erläuterungen auf Seite 9. – 2) Soweit Land Baden-Württemberg.

3. Bevölkerung in den Stadt- und Landkreisen Baden-Württembergs am 31. Dezember 1997 nach Gemeindegrößenklassen

Lfd. Nr.	Kreis Region Regierungsbezirk Land	Gemeinden insgesamt		Gemeindegrößenklasse mit einer					
				unter 1 000		1 000 - 2 000		2 000 - 5 000	
		Anzahl	Bevölkerung	Anzahl	Bevölkerung	Anzahl	Bevölkerung	Anzahl	Bevölkerung
1	Stadtkreis Stuttgart, Landeshauptstadt	1	585 274	-	-	-	-	-	-
2	Landkreise								
3	Böblingen	26	356 164	-	-	-	-	6	21 632
4	Esslingen	44	493 131	-	-	6	10 022	12	40 613
5	Göppingen	38	254 929	2	1 082	6	9 046	16	48 664
6	Ludwigsburg	39	489 007	-	-	-	-	11	38 442
7	Reims-Murr-Kreis	31	403 108	-	-	-	-	8	26 824
	Region Stuttgart	179	2 581 613	2	1 082	12	19 068	53	176 175
8	Stadtkreis Heilbronn	1	120 987	-	-	-	-	-	-
9	Landkreise								
10	Heilbronn	46	310 619	-	-	5	8 043	17	57 867
11	Hohenlohekreis	16	105 493	-	-	1	1 565	7	24 872
12	Schwäbisch Hall	30	183 311	-	-	3	5 494	19	70 708
13	Main-Tauber-Kreis	18	137 063	-	-	1	1 754	7	23 499
	Region Franken	111	857 473	-	-	10	16 856	50	176 946
14	Landkreise								
15	Heidenheim	11	137 587	-	-	-	-	3	11 883
16	Ostalbkreis	42	311 995	2	1 416	9	15 924	17	53 547
17	Region Ostwürttemberg	53	449 582	2	1 416	9	15 924	20	65 430
	Regierungsbezirk Stuttgart	343	3 888 668	4	2 498	31	51 848	123	418 551
18	Stadtkreise								
19	Baden-Baden	1	52 672	-	-	-	-	-	-
20	Karlsruhe	1	276 571	-	-	-	-	-	-
21	Landkreise								
22	Karlsruhe	32	410 448	-	-	1	1 589	4	14 777
23	Rastatt	23	221 142	-	-	-	-	10	35 634
	Region Mittlerer Oberrhein	57	960 833	-	-	1	1 589	14	50 411
24	Stadtkreise								
25	Heidelberg	1	139 941	-	-	-	-	-	-
26	Mannheim	1	310 475	-	-	-	-	-	-
27	Landkreise								
28	Neckar-Odenwald-Kreis	27	148 360	1	718	3	4 595	13	46 462
29	Rhein-Neckar-Kreis	54	517 518	1	551	4	7 133	14	45 613
	Region Unterer Neckar	83	1 116 294	2	1 269	7	11 728	27	92 075
30	Stadtkreis								
31	Pforzheim	1	118 079	-	-	-	-	-	-
32	Landkreise								
33	Calw	25	157 273	-	-	4	6 919	10	28 465
34	Enzkreis	28	188 601	-	-	-	-	10	33 315
35	Freudenstadt	17	119 528	2	864	1	1 460	5	13 837
36	Region Nordschwarzwald	71	583 481	2	864	5	8 379	25	75 617
	Regierungsbezirk Karlsruhe	211	2 660 608	4	2 133	13	21 696	66	218 103
37	Stadtkreis								
38	Freiburg im Breisgau	1	200 519	-	-	-	-	-	-
39	Landkreise								
40	Breisgau-Hochschwarzwald	50	235 350	1	966	8	11 940	23	68 361
41	Emmendingen	24	148 304	-	-	3	4 770	13	42 013
42	Ortenaukreis	51	402 190	-	-	6	10 197	20	65 296
	Region Südlicher Oberrhein	126	986 363	1	966	17	26 907	56	175 670
43	Landkreise								
44	Rottweil	22	139 945	-	-	1	1 974	13	43 401
45	Schwarzwald-Baar-Kreis	20	209 106	-	-	1	1 439	7	23 329
46	Tuttlingen	35	130 793	13	8 981	5	6 946	11	34 585
	Region Schwarzwald-Baar-Heuberg	77	479 844	13	8 981	7	10 359	31	101 315
47	Landkreise								
48	Konstanz	25	261 936	-	-	2	3 314	14	46 176
49	Lörrach	42	214 175	20	9 143	3	4 168	9	27 011
50	Waldshut	32	164 297	1	423	6	8 503	11	32 978
51	Region Hochrhein-Bodensee	99	640 408	21	9 566	11	15 985	34	106 165
	Regierungsbezirk Freiburg	302	2 106 615	35	19 513	35	53 251	121	383 150
52	Landkreise								
53	Reutlingen	27	274 682	1	250	3	4 470	9	28 214
54	Tübingen	15	205 120	-	-	-	-	6	22 142
55	Zollernalbkreis	25	192 537	5	2 796	6	9 697	4	15 858
	Region Neckar-Alb	67	672 339	6	3 046	9	14 167	19	66 214
56	Stadtkreis								
57	Ulm	1	115 628	-	-	-	-	-	-
58	Landkreise								
59	Alb-Donau-Kreis	55	182 362	20	9 860	13	20 632	12	37 262
60	Biberach	45	178 896	9	4 232	7	11 700	21	68 833
	Region Donau-Iller 1)	101	476 886	29	14 092	20	32 332	33	106 095
61	Landkreise								
62	Bodenseekreis	23	195 445	1	997	2	2 744	9	29 688
63	Ravensburg	39	264 260	9	5 008	2	3 071	17	60 766
64	Sigmaringen	25	131 789	1	806	3	5 463	12	35 890
65	Region Bodensee-Oberschwaben	87	591 494	11	6 811	7	11 278	38	126 344
	Regierungsbezirk Tübingen	255	1 740 719	46	23 949	36	57 777	90	298 653
66	Baden-Württemberg	1 111	10 396 610	89	48 093	115	184 572	400	1 318 457

1) Soweit Land Baden-Württemberg.

Bevölkerungszahl von ... bis unter ...										Lfd. Nr.
5 000 - 10 000		10 000 - 20 000		20 000 - 50 000		50 000 - 100 000		100 000 und mehr		
Anzahl	Bevölkerung	Anzahl	Bevölkerung	Anzahl	Bevölkerung	Anzahl	Bevölkerung	Anzahl	Bevölkerung	
-	-	-	-	-	-	-	-	1	585 274	1
12	96 980	4	57 653	3	119 663	1	60 236	-	-	2
15	106 492	5	62 538	5	183 997	1	89 469	-	-	3
7	40 473	5	70 557	1	28 119	1	56 988	-	-	4
11	73 494	12	170 429	4	120 324	1	86 318	-	-	5
10	72 990	7	85 386	5	166 884	1	51 024	-	-	6
55	390 429	33	446 563	18	618 987	5	344 035	1	585 274	7
-	-	-	-	-	-	-	-	1	120 987	8
15	103 055	8	114 818	1	26 836	-	-	-	-	9
5	31 508	2	25 838	1	21 710	-	-	-	-	10
5	27 499	1	12 208	2	67 402	-	-	-	-	11
6	36 666	2	28 355	2	46 789	-	-	-	-	12
31	198 728	13	181 219	6	162 737	-	-	1	120 987	13
4	28 491	2	24 761	1	20 212	1	52 240	-	-	14
8	54 141	3	33 823	1	24 474	2	128 670	-	-	15
12	82 632	5	58 584	2	44 686	3	180 910	-	-	16
98	671 789	51	686 366	26	826 410	8	524 945	2	706 261	17
-	-	-	-	-	-	1	52 672	-	-	18
-	-	-	-	-	-	-	-	1	276 571	19
9	70 286	13	177 106	5	146 690	-	-	-	-	20
7	45 814	3	35 940	3	103 754	-	-	-	-	21
16	116 100	16	213 046	8	250 444	1	52 672	1	276 571	22
-	-	-	-	-	-	-	-	1	139 941	23
-	-	-	-	-	-	-	-	1	310 475	24
7	41 091	2	30 247	1	25 247	-	-	-	-	25
13	90 285	17	224 746	5	149 190	-	-	-	-	26
20	131 376	19	254 993	6	174 437	-	-	2	450 416	27
-	-	-	-	-	-	-	-	1	118 079	28
6	43 741	3	32 307	2	45 841	-	-	-	-	29
13	86 741	4	42 969	1	25 576	-	-	-	-	30
6	38 587	1	16 469	2	48 311	-	-	-	-	31
25	169 069	8	91 745	5	119 728	-	-	1	118 079	32
61	416 545	43	559 784	19	544 609	1	52 672	4	845 066	33
-	-	-	-	-	-	-	-	1	200 519	34
12	76 908	6	77 175	-	-	-	-	-	-	35
4	32 885	3	43 585	1	25 051	-	-	-	-	36
16	107 436	5	64 442	3	98 038	1	56 781	-	-	37
32	217 229	14	185 202	4	123 089	1	56 781	1	200 519	38
4	23 141	3	46 294	1	25 135	-	-	-	-	39
7	46 064	3	36 650	1	20 868	1	80 756	-	-	40
3	19 043	2	26 578	1	34 660	-	-	-	-	41
14	88 248	8	109 522	3	80 663	1	80 756	-	-	42
4	34 241	2	27 747	2	72 972	1	77 486	-	-	43
5	37 380	2	31 980	3	104 493	-	-	-	-	44
11	70 993	2	29 326	1	22 074	-	-	-	-	45
20	142 614	6	89 053	6	199 539	1	77 486	-	-	46
66	448 091	28	383 777	13	403 291	3	215 023	1	200 519	47
8	56 150	4	54 260	1	21 456	-	-	1	109 882	48
5	31 761	2	29 791	1	40 204	1	81 222	-	-	49
4	27 804	4	54 018	2	82 364	-	-	-	-	50
17	115 715	10	138 069	4	144 024	1	81 222	1	109 882	51
-	-	-	-	-	-	-	-	1	115 628	52
4	27 405	5	62 562	1	24 641	-	-	-	-	53
6	44 999	1	18 190	1	30 942	-	-	-	-	54
10	72 404	6	80 752	2	55 583	-	-	1	115 628	55
5	32 673	4	52 137	1	20 322	1	56 884	-	-	56
4	30 225	3	47 086	4	118 104	-	-	-	-	57
6	42 542	3	47 088	-	-	-	-	-	-	58
15	105 440	10	146 311	5	138 426	1	56 884	-	-	59
42	293 559	26	365 132	11	338 033	2	138 106	2	225 510	60
267	1 829 984	148	1 995 059	69	2 112 343	14	930 746	9	1 977 356	61

4. Bevölkerung Baden-Württembergs am 31. Dezember 1997 nach Alter und Geschlecht

a) Gesamtbevölkerung

Alter von ... bis unter ... Jahren	Ge- burts- jahr	Bevölkerung am 31.12.1997						Alter von ... bis unter ... Jahren	Durchschnittliche Bevölkerung 1997		
		insgesamt	%	männlich	%	weiblich	%		insgesamt	männlich	weiblich
0 - 1	1997	116 568	1,1	59 790	1,2	56 778	1,1	0 - 1	115 796	59 449	56 347
1 - 2	1996	114 822	1,1	59 001	1,2	55 821	1,1	1 - 2	114 054	58 624	55 430
2 - 3	1995	112 848	1,1	58 034	1,1	54 814	1,0	2 - 3	113 651	58 505	55 146
3 - 4	1994	114 086	1,1	58 723	1,2	55 363	1,0	3 - 4	116 411	59 838	56 573
4 - 5	1993	118 503	1,1	60 831	1,2	57 672	1,1	4 - 5	119 138	61 278	57 860
Zusammen		576 827	5,5	296 379	5,8	280 448	5,3	Zusammen	579 050	297 694	281 356
5 - 6	1992	119 424	1,1	61 545	1,2	57 879	1,1	5 - 6	120 841	62 136	58 705
6 - 7	1991	121 755	1,2	62 472	1,2	59 283	1,1	6 - 7	123 727	63 394	60 333
7 - 8	1990	125 362	1,2	64 169	1,3	61 193	1,2	7 - 8	123 344	63 134	60 210
8 - 9	1989	121 254	1,2	62 063	1,2	59 191	1,1	8 - 9	122 688	62 820	59 868
9 - 10	1988	124 124	1,2	63 545	1,2	60 579	1,1	9 - 10	121 025	62 119	58 906
Zusammen		611 919	5,9	313 794	6,2	298 125	5,6	Zusammen	611 625	313 603	298 022
10 - 11	1987	118 010	1,1	60 712	1,2	57 298	1,1	10 - 11	117 596	60 380	57 216
11 - 12	1986	117 277	1,1	60 122	1,2	57 155	1,1	11 - 12	114 330	58 623	55 707
12 - 13	1985	111 499	1,1	57 203	1,1	54 296	1,0	12 - 13	111 209	57 186	54 023
13 - 14	1984	111 084	1,1	57 235	1,1	53 849	1,0	13 - 14	110 968	56 959	54 009
14 - 15	1983	111 058	1,1	56 785	1,1	54 273	1,0	14 - 15	112 338	57 589	54 749
Zusammen		568 928	5,5	292 057	5,7	276 871	5,2	Zusammen	566 441	290 737	275 704
15 - 16	1982	113 960	1,1	58 523	1,2	55 437	1,0	15 - 16	113 722	58 257	55 465
16 - 17	1981	114 147	1,1	58 244	1,1	55 903	1,1	16 - 17	114 231	58 451	55 780
17 - 18	1980	115 091	1,1	58 935	1,2	56 156	1,1	17 - 18	111 283	56 893	54 390
18 - 19	1979	108 810	1,0	55 335	1,1	53 475	1,0	18 - 19	107 492	54 888	52 604
19 - 20	1978	108 346	1,0	54 984	1,1	53 362	1,0	19 - 20	108 453	54 982	53 471
Zusammen		560 354	5,4	286 021	5,6	274 333	5,2	Zusammen	555 181	283 471	271 710
20 - 21	1977	111 008	1,1	55 905	1,1	55 103	1,0	20 - 21	112 350	56 832	55 518
21 - 22	1976	115 320	1,1	58 528	1,2	56 792	1,1	21 - 22	114 766	58 185	56 581
22 - 23	1975	115 592	1,1	58 482	1,1	57 110	1,1	22 - 23	117 904	59 450	58 454
23 - 24	1974	121 041	1,2	60 840	1,2	60 201	1,1	23 - 24	122 067	61 427	60 640
24 - 25	1973	123 498	1,2	62 237	1,2	61 261	1,2	24 - 25	130 128	65 702	64 426
Zusammen		586 459	5,6	295 992	5,8	290 467	5,5	Zusammen	597 215	301 596	295 619
25 - 26	1972	136 954	1,3	69 237	1,4	67 717	1,3	25 - 26	143 568	72 953	70 615
26 - 27	1971	149 949	1,4	76 531	1,5	73 418	1,4	26 - 27	154 157	78 988	75 169
27 - 28	1970	157 859	1,5	81 032	1,6	76 827	1,4	27 - 28	164 858	84 780	80 078
28 - 29	1969	171 469	1,6	88 288	1,7	83 181	1,6	28 - 29	176 243	90 744	85 499
29 - 30	1968	180 357	1,7	92 852	1,8	87 505	1,6	29 - 30	183 410	94 669	88 741
Zusammen		796 588	7,7	407 940	8,0	388 648	7,3	Zusammen	822 236	422 134	400 102
30 - 31	1967	185 471	1,8	95 837	1,9	89 634	1,7	30 - 31	188 254	97 262	90 992
31 - 32	1966	190 200	1,8	98 037	1,9	92 163	1,7	31 - 32	190 603	98 769	91 834
32 - 33	1965	190 200	1,8	98 939	1,9	91 261	1,7	32 - 33	192 004	100 059	91 945
33 - 34	1964	192 893	1,9	100 473	2,0	92 420	1,7	33 - 34	192 016	100 111	91 905
34 - 35	1963	190 291	1,8	99 045	1,9	91 246	1,7	34 - 35	187 700	97 671	90 029
Zusammen		949 055	9,1	492 331	9,7	456 724	8,6	Zusammen	950 577	493 872	456 705
35 - 36	1962	184 538	1,8	95 803	1,9	88 735	1,7	35 - 36	183 330	94 888	88 442
36 - 37	1961	181 500	1,7	93 412	1,8	88 088	1,7	36 - 37	179 235	92 338	86 897
37 - 38	1960	176 413	1,7	90 731	1,8	85 682	1,6	37 - 38	172 736	89 045	83 691
38 - 39	1959	168 616	1,6	86 872	1,7	81 744	1,5	38 - 39	165 285	85 362	79 923
39 - 40	1958	161 458	1,6	83 370	1,6	78 088	1,5	39 - 40	159 638	82 516	77 122
Zusammen		872 525	8,4	450 188	8,8	422 337	8,0	Zusammen	860 224	444 149	416 075
40 - 41	1957	157 492	1,5	81 309	1,6	76 183	1,4	40 - 41	156 360	80 636	75 724
41 - 42	1956	154 785	1,5	79 514	1,6	75 271	1,4	41 - 42	151 085	77 453	73 632
42 - 43	1955	146 871	1,4	74 926	1,5	71 945	1,4	42 - 43	145 196	73 676	71 520
43 - 44	1954	143 044	1,4	72 040	1,4	71 004	1,3	43 - 44	140 627	70 637	69 990
44 - 45	1953	137 821	1,3	68 864	1,4	68 957	1,3	44 - 45	138 760	69 545	69 215
Zusammen		740 013	7,1	376 653	7,4	363 360	6,8	Zusammen	732 028	371 947	360 081
45 - 46	1952	139 174	1,3	69 810	1,4	69 364	1,3	45 - 46	137 542	69 057	68 485
46 - 47	1951	135 531	1,3	67 961	1,3	67 570	1,3	46 - 47	137 262	68 695	68 567
47 - 48	1950	138 504	1,3	69 008	1,4	69 496	1,3	47 - 48	137 688	69 098	68 590
48 - 49	1949	136 341	1,3	68 768	1,4	67 573	1,3	48 - 49	132 651	67 301	65 350
49 - 50	1948	128 307	1,2	65 353	1,3	62 954	1,2	49 - 50	124 602	63 499	61 103
Zusammen		677 857	6,5	340 900	6,7	336 957	6,3	Zusammen	669 745	337 650	332 095

Noch: 4. Bevölkerung Baden-Württembergs am 31. Dezember 1997 nach Alter und Geschlecht

a) Gesamtbevölkerung

Alter von ... bis unter ... Jahren	Ge- burts- jahr	Bevölkerung am 31.12.1997						Alter von ... bis unter ... Jahren	Durchschnittliche Bevölkerung 1997		
		insgesamt	%	männlich	%	weiblich	%		insgesamt	männlich	weiblich
50 - 51	1947	120 300	1,2	61 172	1,2	59 128	1,1	50 - 51	113 766	57 839	55 927
51 - 52	1946	106 635	1,0	54 057	1,1	52 578	1,0	51 - 52	100 475	50 850	49 625
52 - 53	1945	93 707	0,9	47 217	0,9	46 490	0,9	52 - 53	107 959	54 618	53 341
53 - 54	1944	121 336	1,2	61 410	1,2	59 926	1,1	53 - 54	122 763	61 996	60 767
54 - 55	1943	123 384	1,2	62 044	1,2	61 340	1,2	54 - 55	123 364	62 472	60 892
Zusammen		565 362	5,4	285 900	5,6	279 462	5,3	Zusammen	568 327	287 775	280 552
55 - 56	1942	122 530	1,2	62 314	1,2	60 216	1,1	55 - 56	134 932	68 141	66 791
56 - 57	1941	146 339	1,4	73 255	1,4	73 084	1,4	56 - 57	151 032	75 747	75 285
57 - 58	1940	154 496	1,5	77 383	1,5	77 113	1,5	57 - 58	154 089	77 307	76 782
58 - 59	1939	152 641	1,5	76 495	1,5	76 146	1,4	58 - 59	148 556	74 258	74 298
59 - 60	1938	143 296	1,4	71 155	1,4	72 141	1,4	59 - 60	139 312	69 447	69 865
Zusammen		719 302	6,9	360 602	7,1	358 700	6,8	Zusammen	727 921	364 900	363 021
60 - 61	1937	133 839	1,3	66 748	1,3	67 091	1,3	60 - 61	132 698	66 215	66 483
61 - 62	1936	130 227	1,3	64 722	1,3	65 505	1,2	61 - 62	128 231	63 711	64 520
62 - 63	1935	124 673	1,2	61 627	1,2	63 046	1,2	62 - 63	120 152	59 445	60 707
63 - 64	1934	114 136	1,1	56 192	1,1	57 944	1,1	63 - 64	106 070	52 274	53 796
64 - 65	1933	96 550	0,9	47 363	0,9	49 187	0,9	64 - 65	96 502	47 186	49 316
Zusammen		599 425	5,8	296 652	5,8	302 773	5,7	Zusammen	583 653	288 831	294 822
65 - 66	1932	95 023	0,9	45 959	0,9	49 064	0,9	65 - 66	96 365	46 601	49 764
66 - 67	1931	96 229	0,9	46 173	0,9	50 056	0,9	66 - 67	98 941	47 463	51 478
67 - 68	1930	100 000	1,0	47 608	0,9	52 392	1,0	67 - 68	98 837	46 868	51 969
68 - 69	1929	95 879	0,9	44 917	0,9	50 962	1,0	68 - 69	96 319	44 870	51 449
69 - 70	1928	94 909	0,9	43 543	0,9	51 366	1,0	69 - 70	92 136	41 451	50 685
Zusammen		482 040	4,6	228 200	4,5	253 840	4,8	Zusammen	482 598	227 253	255 345
70 - 71	1927	87 506	0,8	38 240	0,8	49 266	0,9	70 - 71	87 344	37 314	50 030
71 - 72	1926	85 293	0,8	35 253	0,7	50 040	0,9	71 - 72	85 412	34 553	50 859
72 - 73	1925	83 456	0,8	32 665	0,6	50 791	1,0	72 - 73	80 634	30 555	50 079
73 - 74	1924	75 712	0,7	27 333	0,5	48 379	0,9	73 - 74	76 329	27 384	48 945
74 - 75	1923	74 700	0,7	26 231	0,5	48 469	0,9	74 - 75	75 742	26 617	49 125
Zusammen		406 667	3,9	159 722	3,1	246 945	4,7	Zusammen	405 461	156 423	249 038
75 - 76	1922	74 270	0,7	25 758	0,5	48 512	0,9	75 - 76	76 610	26 351	50 259
76 - 77	1921	76 069	0,7	25 560	0,5	50 509	1,0	76 - 77	75 844	25 230	50 614
77 - 78	1920	72 568	0,7	23 504	0,5	49 064	0,9	77 - 78	64 243	20 971	43 272
78 - 79	1919	53 469	0,5	17 307	0,3	36 162	0,7	78 - 79	44 134	14 197	29 937
79 - 80	1918	33 026	0,3	10 309	0,2	22 717	0,4	79 - 80	32 149	10 123	22 026
Zusammen		309 402	3,0	102 438	2,0	206 964	3,9	Zusammen	292 980	96 872	196 108
80 - 81	1917	29 469	0,3	9 148	0,2	20 321	0,4	80 - 81	31 064	9 646	21 418
81 - 82	1916	30 573	0,3	9 321	0,2	21 252	0,4	81 - 82	35 532	10 777	24 755
82 - 83	1915	37 732	0,4	11 106	0,2	26 626	0,5	82 - 83	43 458	12 819	30 639
83 - 84	1914	45 297	0,4	13 067	0,3	32 230	0,6	83 - 84	45 341	13 111	32 230
84 - 85	1913	41 431	0,4	11 710	0,2	29 721	0,6	84 - 85	41 475	11 817	29 658
Zusammen		184 502	1,8	54 352	1,1	130 150	2,5	Zusammen	196 870	58 170	138 700
85 - 86	1912	37 319	0,4	10 411	0,2	26 908	0,5	85 - 86	36 167	10 075	26 092
86 - 87	1911	31 096	0,3	8 368	0,2	22 728	0,4	86 - 87	30 936	8 326	22 610
87 - 88	1910	26 932	0,3	7 054	0,1	19 878	0,4	87 - 88	26 428	6 960	19 468
88 - 89	1909	22 298	0,2	5 719	0,1	16 579	0,3	88 - 89	22 074	5 651	16 423
89 - 90	1908	18 488	0,2	4 608	0,1	13 880	0,3	89 - 90	17 989	4 510	13 479
Zusammen		136 133	1,3	36 160	0,7	99 973	1,9	Zusammen	133 594	35 522	98 072
90 und mehr	1907 und früher	53 252	0,5	12 352	0,2	40 900	0,8	90 und mehr	51 545	11 933	39 612
Insgesamt		10 396 610	100	5 088 633	100	5 307 977	100	Insgesamt	10 387 271	5 084 532	5 302 739

Noch: 4. Bevölkerung Baden-Württembergs am 31. Dezember 1997 nach Alter und Geschlecht

b) Deutsche

Alter von ... bis unter ... Jahren	Ge- burts- jahr	Bevölkerung am 31.12.1997						Alter von ... bis unter ... Jahren	Durchschnittliche Bevölkerung 1997		
		insgesamt	%	männlich	%	weiblich	%		insgesamt	männlich	weiblich
0 - 1	1997	97 575	1,1	50 014	1,1	47 561	1,0	0 - 1	96 901	49 741	47 160
1 - 2	1996	96 330	1,1	49 580	1,1	46 750	1,0	1 - 2	95 662	49 196	46 466
2 - 3	1995	95 081	1,0	48 921	1,1	46 160	1,0	2 - 3	95 528	49 236	46 292
3 - 4	1994	96 229	1,1	49 638	1,1	46 591	1,0	3 - 4	97 846	50 313	47 533
4 - 5	1993	99 904	1,1	51 292	1,2	48 612	1,0	4 - 5	100 055	51 432	48 623
Zusammen		485 119	5,3	249 445	5,7	235 674	5,0	Zusammen	485 992	249 918	236 074
5 - 6	1992	100 743	1,1	51 874	1,2	48 869	1,0	5 - 6	101 787	52 334	49 453
6 - 7	1991	103 446	1,1	53 082	1,2	50 364	1,1	6 - 7	104 694	53 634	51 060
7 - 8	1990	106 772	1,2	54 690	1,2	52 082	1,1	7 - 8	104 550	53 498	51 052
8 - 9	1989	103 239	1,1	52 812	1,2	50 427	1,1	8 - 9	104 201	53 255	50 946
9 - 10	1988	106 200	1,2	54 258	1,2	51 942	1,1	9 - 10	103 011	52 796	50 215
Zusammen		520 400	5,7	266 716	6,1	253 684	5,4	Zusammen	518 243	265 517	252 726
10 - 11	1987	100 988	1,1	51 940	1,2	49 048	1,0	10 - 11	100 521	51 568	48 953
11 - 12	1986	101 232	1,1	51 868	1,2	49 364	1,1	11 - 12	97 937	50 158	47 779
12 - 13	1985	95 835	1,1	49 076	1,1	46 759	1,0	12 - 13	95 034	48 777	46 257
13 - 14	1984	95 337	1,0	49 035	1,1	46 302	1,0	13 - 14	94 665	48 411	46 254
14 - 15	1983	95 151	1,0	48 373	1,1	46 778	1,0	14 - 15	95 276	48 639	46 637
Zusammen		488 543	5,4	250 292	5,7	238 251	5,1	Zusammen	483 433	247 553	235 880
15 - 16	1982	96 513	1,1	49 480	1,1	47 033	1,0	15 - 16	95 476	48 737	46 739
16 - 17	1981	95 651	1,1	48 555	1,1	47 096	1,0	16 - 17	95 064	48 445	46 619
17 - 18	1980	95 712	1,1	48 919	1,1	46 793	1,0	17 - 18	91 967	46 883	45 084
18 - 19	1979	89 466	1,0	45 373	1,0	44 093	0,9	18 - 19	87 861	44 683	43 178
19 - 20	1978	87 999	1,0	44 632	1,0	43 367	0,9	19 - 20	87 417	44 271	43 146
Zusammen		465 341	5,1	236 959	5,4	228 382	4,9	Zusammen	457 785	233 019	224 766
20 - 21	1977	88 440	1,0	44 600	1,0	43 840	0,9	20 - 21	88 861	44 823	44 038
21 - 22	1976	90 406	1,0	45 680	1,0	44 726	1,0	21 - 22	89 162	45 007	44 155
22 - 23	1975	88 822	1,0	44 752	1,0	44 070	0,9	22 - 23	90 261	45 376	44 885
23 - 24	1974	92 161	1,0	46 291	1,1	45 870	1,0	23 - 24	92 659	46 514	46 145
24 - 25	1973	93 595	1,0	46 949	1,1	46 646	1,0	24 - 25	99 506	49 997	49 509
Zusammen		453 424	5,0	228 272	5,2	225 152	4,8	Zusammen	460 449	231 717	228 732
25 - 26	1972	105 911	1,2	53 315	1,2	52 596	1,1	25 - 26	112 453	56 880	55 573
26 - 27	1971	119 388	1,3	60 758	1,4	58 630	1,2	26 - 27	123 275	62 646	60 629
27 - 28	1970	127 153	1,4	64 555	1,5	62 598	1,3	27 - 28	133 985	68 188	65 797
28 - 29	1969	141 009	1,6	71 976	1,6	69 033	1,5	28 - 29	145 642	74 163	71 479
29 - 30	1968	150 413	1,7	76 502	1,7	73 911	1,6	29 - 30	153 802	78 378	75 424
Zusammen		643 874	7,1	327 106	7,5	316 768	6,7	Zusammen	669 157	340 255	328 902
30 - 31	1967	157 227	1,7	80 284	1,8	76 943	1,6	30 - 31	159 366	81 243	78 123
31 - 32	1966	161 604	1,8	82 247	1,9	79 357	1,7	31 - 32	161 539	82 420	79 119
32 - 33	1965	161 743	1,8	82 766	1,9	78 977	1,7	32 - 33	163 481	83 715	79 766
33 - 34	1964	165 448	1,8	84 739	1,9	80 709	1,7	33 - 34	164 883	84 452	80 431
34 - 35	1963	164 744	1,8	84 355	1,9	80 389	1,7	34 - 35	162 418	83 215	79 203
Zusammen		810 766	8,9	414 391	9,4	396 375	8,4	Zusammen	811 687	415 045	396 642
35 - 36	1962	160 599	1,8	82 259	1,9	78 340	1,7	35 - 36	160 290	81 973	78 317
36 - 37	1961	160 526	1,8	81 900	1,9	78 626	1,7	36 - 37	157 266	80 211	77 055
37 - 38	1960	154 669	1,7	78 767	1,8	75 902	1,6	37 - 38	151 477	77 355	74 122
38 - 39	1959	149 108	1,6	76 269	1,7	72 839	1,6	38 - 39	145 356	74 325	71 031
39 - 40	1958	142 295	1,6	72 744	1,7	69 551	1,5	39 - 40	140 306	71 678	68 628
Zusammen		767 197	8,4	391 939	8,9	375 258	8,0	Zusammen	754 695	385 542	369 153
40 - 41	1957	139 066	1,5	70 916	1,6	68 150	1,5	40 - 41	136 795	69 661	67 134
41 - 42	1956	135 106	1,5	68 680	1,6	66 426	1,4	41 - 42	131 409	66 907	64 502
42 - 43	1955	128 249	1,4	65 353	1,5	62 896	1,3	42 - 43	126 548	64 265	62 283
43 - 44	1954	125 326	1,4	63 406	1,4	61 920	1,3	43 - 44	122 890	62 139	60 751
44 - 45	1953	120 865	1,3	61 035	1,4	59 830	1,3	44 - 45	120 802	61 116	59 686
Zusammen		648 612	7,1	329 390	7,5	319 222	6,8	Zusammen	638 444	324 088	314 356
45 - 46	1952	121 061	1,3	61 362	1,4	59 699	1,3	45 - 46	119 520	60 453	59 067
46 - 47	1951	118 360	1,3	59 747	1,4	58 613	1,2	46 - 47	118 590	59 649	58 941
47 - 48	1950	118 894	1,3	59 524	1,4	59 370	1,3	47 - 48	117 807	59 115	58 692
48 - 49	1949	116 670	1,3	58 621	1,3	58 049	1,2	48 - 49	112 867	56 783	56 084
49 - 50	1948	108 795	1,2	54 743	1,2	54 052	1,2	49 - 50	105 269	52 846	52 423
Zusammen		583 780	6,4	293 997	6,7	289 783	6,2	Zusammen	574 053	288 846	285 207

Noch: 4. Bevölkerung Baden-Württembergs am 31. Dezember 1997 nach Alter und Geschlecht

b) Deutsche

Alter von ... bis unter ... Jahren	Ge- burts- jahr	Bevölkerung am 31.12.1997						Alter von ... bis unter ... Jahren	Durchschnittliche Bevölkerung 1997		
		insgesamt	%	männlich	%	weiblich	%		insgesamt	männlich	weiblich
50 - 51	1947	101 510	1,1	50 735	1,2	50 775	1,1	50 - 51	95 566	47 584	47 982
51 - 52	1946	89 203	1,0	44 159	1,0	45 044	1,0	51 - 52	83 921	41 462	42 459
52 - 53	1945	78 139	0,9	38 439	0,9	39 700	0,8	52 - 53	92 702	45 952	46 750
53 - 54	1944	106 502	1,2	52 992	1,2	53 510	1,1	53 - 54	108 115	53 555	54 560
54 - 55	1943	109 069	1,2	53 697	1,2	55 372	1,2	54 - 55	108 835	53 926	54 909
Zusammen		484 423	5,3	240 022	5,5	244 401	5,2	Zusammen	489 139	242 479	246 660
55 - 56	1942	108 014	1,2	53 731	1,2	54 283	1,2	55 - 56	120 863	59 767	61 096
56 - 57	1941	133 072	1,5	65 311	1,5	67 761	1,4	56 - 57	137 093	67 344	69 749
57 - 58	1940	140 316	1,5	68 823	1,6	71 493	1,5	57 - 58	140 428	69 003	71 425
58 - 59	1939	139 831	1,5	68 617	1,6	71 214	1,5	58 - 59	135 858	66 560	69 298
59 - 60	1938	131 143	1,4	63 871	1,5	67 272	1,4	59 - 60	127 407	62 292	65 115
Zusammen		652 376	7,2	320 353	7,3	332 023	7,1	Zusammen	661 649	324 966	336 683
60 - 61	1937	122 950	1,4	60 167	1,4	62 783	1,3	60 - 61	122 057	59 782	62 275
61 - 62	1936	120 468	1,3	58 791	1,3	61 677	1,3	61 - 62	118 753	58 028	60 725
62 - 63	1935	116 070	1,3	56 529	1,3	59 541	1,3	62 - 63	111 477	54 238	57 239
63 - 64	1934	105 945	1,2	51 220	1,2	54 725	1,2	63 - 64	98 008	47 398	50 610
64 - 65	1933	89 090	1,0	42 883	1,0	46 207	1,0	64 - 65	89 480	43 030	46 450
Zusammen		554 523	6,1	269 590	6,1	284 933	6,1	Zusammen	539 775	262 476	277 299
65 - 66	1932	88 891	1,0	42 434	1,0	46 457	1,0	65 - 66	90 377	43 118	47 259
66 - 67	1931	90 831	1,0	43 014	1,0	47 817	1,0	66 - 67	93 586	44 425	49 161
67 - 68	1930	95 136	1,0	44 933	1,0	50 203	1,1	67 - 68	94 128	44 300	49 828
68 - 69	1929	91 748	1,0	42 690	1,0	49 058	1,0	68 - 69	92 287	42 688	49 599
69 - 70	1928	91 317	1,0	41 584	0,9	49 733	1,1	69 - 70	88 646	39 634	49 012
Zusammen		457 923	5,0	214 655	4,9	243 268	5,2	Zusammen	459 024	214 165	244 859
70 - 71	1927	84 497	0,9	36 750	0,8	47 747	1,0	70 - 71	84 282	35 826	48 456
71 - 72	1926	82 440	0,9	33 889	0,8	48 551	1,0	71 - 72	82 689	33 261	49 428
72 - 73	1925	81 126	0,9	31 564	0,7	49 562	1,1	72 - 73	78 195	29 390	48 805
73 - 74	1924	73 410	0,8	26 217	0,6	47 193	1,0	73 - 74	74 048	26 336	47 712
74 - 75	1923	72 658	0,8	25 338	0,6	47 320	1,0	74 - 75	73 729	25 728	48 001
Zusammen		394 131	4,3	153 758	3,5	240 373	5,1	Zusammen	392 943	150 541	242 402
75 - 76	1922	72 397	0,8	24 927	0,6	47 470	1,0	75 - 76	74 833	25 566	49 267
76 - 77	1921	74 533	0,8	24 883	0,6	49 650	1,1	76 - 77	74 316	24 554	49 762
77 - 78	1920	71 170	0,8	22 876	0,5	48 294	1,0	77 - 78	63 004	20 444	42 560
78 - 79	1919	52 501	0,6	16 913	0,4	35 588	0,8	78 - 79	43 225	13 822	29 403
79 - 80	1918	32 251	0,4	9 981	0,2	22 270	0,5	79 - 80	31 420	9 807	21 613
Zusammen		302 852	3,3	99 580	2,3	203 272	4,3	Zusammen	286 798	94 193	192 605
80 - 81	1917	28 844	0,3	8 865	0,2	19 979	0,4	80 - 81	30 433	9 366	21 067
81 - 82	1916	30 004	0,3	9 075	0,2	20 929	0,4	81 - 82	34 855	10 489	24 366
82 - 83	1915	37 053	0,4	10 816	0,2	26 237	0,6	82 - 83	42 720	12 531	30 189
83 - 84	1914	44 586	0,5	12 813	0,3	31 773	0,7	83 - 84	44 668	12 866	31 802
84 - 85	1913	40 874	0,5	11 499	0,3	29 375	0,6	84 - 85	40 879	11 594	29 285
Zusammen		181 361	2,0	53 068	1,2	128 293	2,7	Zusammen	193 555	56 846	136 709
85 - 86	1912	36 783	0,4	10 216	0,2	26 567	0,6	85 - 86	35 612	9 872	25 740
86 - 87	1911	30 592	0,3	8 181	0,2	22 411	0,5	86 - 87	30 429	8 155	22 274
87 - 88	1910	26 488	0,3	6 919	0,2	19 569	0,4	87 - 88	25 988	6 815	19 173
88 - 89	1909	21 906	0,2	5 573	0,1	16 333	0,3	88 - 89	21 698	5 522	16 176
89 - 90	1908	18 158	0,2	4 501	0,1	13 657	0,3	89 - 90	17 668	4 407	13 261
Zusammen		133 927	1,5	35 390	0,8	98 537	2,1	Zusammen	131 395	34 771	96 624
90 und mehr	1907 und früher	51 574	0,6	11 763	0,3	39 811	0,8	90 und mehr	49 955	11 376	38 579
Insgesamt		9 080 146	100	4 386 686	100	4 693 460	100	Insgesamt	9 058 171	4 373 313	4 684 858

Noch: 4. Bevölkerung Baden-Württembergs am 31. Dezember 1997 nach Alter und Geschlecht
c) Ausländer

Alter von ... bis unter ... Jahren	Ge- burts- jahr	Bevölkerung am 31.12.1997						Alter von ... bis unter ... Jahren	Durchschnittliche Bevölkerung 1997		
		insgesamt	%	männlich	%	weiblich	%		insgesamt	männlich	weiblich
0 – 1	1997	18 993	1,4	9 776	1,4	9 217	1,5	0 – 1	18 895	9 708	9 187
1 – 2	1996	18 492	1,4	9 421	1,3	9 071	1,5	1 – 2	18 392	9 428	8 964
2 – 3	1995	17 767	1,3	9 113	1,3	8 654	1,4	2 – 3	18 123	9 269	8 854
3 – 4	1994	17 857	1,4	9 085	1,3	8 772	1,4	3 – 4	18 565	9 525	9 040
4 – 5	1993	18 599	1,4	9 539	1,4	9 060	1,5	4 – 5	19 083	9 846	9 237
Zusammen		91 708	7,0	46 934	6,7	44 774	7,3	Zusammen	93 058	47 776	45 282
5 – 6	1992	18 681	1,4	9 671	1,4	9 010	1,5	5 – 6	19 054	9 802	9 252
6 – 7	1991	18 309	1,4	9 390	1,3	8 919	1,5	6 – 7	19 033	9 760	9 273
7 – 8	1990	18 590	1,4	9 479	1,4	9 111	1,5	7 – 8	18 794	9 636	9 158
8 – 9	1989	18 015	1,4	9 251	1,3	8 764	1,4	8 – 9	18 487	9 565	8 922
9 – 10	1988	17 924	1,4	9 287	1,3	8 637	1,4	9 – 10	18 014	9 323	8 691
Zusammen		91 519	7,0	47 078	6,7	44 441	7,2	Zusammen	93 382	48 086	45 296
10 – 11	1987	17 022	1,3	8 772	1,2	8 250	1,3	10 – 11	17 075	8 812	8 263
11 – 12	1986	16 045	1,2	8 254	1,2	7 791	1,3	11 – 12	16 393	8 465	7 928
12 – 13	1985	15 664	1,2	8 127	1,2	7 537	1,2	12 – 13	16 175	8 409	7 766
13 – 14	1984	15 747	1,2	8 200	1,2	7 547	1,2	13 – 14	16 303	8 548	7 755
14 – 15	1983	15 907	1,2	8 412	1,2	7 495	1,2	14 – 15	17 062	8 950	8 112
Zusammen		80 385	6,1	41 765	5,9	38 620	6,3	Zusammen	83 008	43 184	39 824
15 – 16	1982	17 447	1,3	9 043	1,3	8 404	1,4	15 – 16	18 246	9 520	8 726
16 – 17	1981	18 496	1,4	9 689	1,4	8 807	1,4	16 – 17	19 167	10 006	9 161
17 – 18	1980	19 379	1,5	10 016	1,4	9 363	1,5	17 – 18	19 316	10 010	9 306
18 – 19	1979	19 344	1,5	9 962	1,4	9 382	1,5	18 – 19	19 631	10 205	9 426
19 – 20	1978	20 347	1,5	10 352	1,5	9 995	1,6	19 – 20	21 036	10 711	10 325
Zusammen		95 013	7,2	49 062	7,0	45 951	7,5	Zusammen	97 396	50 452	46 944
20 – 21	1977	22 568	1,7	11 305	1,6	11 263	1,8	20 – 21	23 489	12 009	11 480
21 – 22	1976	24 914	1,9	12 848	1,8	12 066	2,0	21 – 22	25 604	13 178	12 426
22 – 23	1975	26 770	2,0	13 730	2,0	13 040	2,1	22 – 23	27 643	14 074	13 569
23 – 24	1974	28 880	2,2	14 549	2,1	14 331	2,3	23 – 24	29 408	14 913	14 495
24 – 25	1973	29 903	2,3	15 288	2,2	14 615	2,4	24 – 25	30 622	15 705	14 917
Zusammen		133 035	10,1	67 720	9,6	65 315	10,6	Zusammen	136 766	69 879	66 887
25 – 26	1972	31 043	2,4	15 922	2,3	15 121	2,5	25 – 26	31 115	16 073	15 042
26 – 27	1971	30 561	2,3	15 773	2,2	14 788	2,4	26 – 27	30 882	16 342	14 540
27 – 28	1970	30 706	2,3	16 477	2,3	14 229	2,3	27 – 28	30 873	16 592	14 281
28 – 29	1969	30 460	2,3	16 312	2,3	14 148	2,3	28 – 29	30 601	16 581	14 020
29 – 30	1968	29 944	2,3	16 350	2,3	13 594	2,2	29 – 30	29 608	16 291	13 317
Zusammen		152 714	11,6	80 834	11,5	71 880	11,7	Zusammen	153 079	81 879	71 200
30 – 31	1967	28 244	2,1	15 553	2,2	12 691	2,1	30 – 31	28 888	16 019	12 869
31 – 32	1966	28 596	2,2	15 790	2,2	12 806	2,1	31 – 32	29 064	16 349	12 715
32 – 33	1965	28 457	2,2	16 173	2,3	12 284	2,0	32 – 33	28 523	16 344	12 179
33 – 34	1964	27 445	2,1	15 734	2,2	11 711	1,9	33 – 34	27 133	15 659	11 474
34 – 35	1963	25 547	1,9	14 690	2,1	10 857	1,8	34 – 35	25 282	14 456	10 826
Zusammen		138 289	10,5	77 940	11,1	60 349	9,8	Zusammen	138 890	78 827	60 063
35 – 36	1962	23 939	1,8	13 544	1,9	10 395	1,7	35 – 36	23 040	12 915	10 125
36 – 37	1961	20 974	1,6	11 512	1,6	9 462	1,5	36 – 37	21 969	12 127	9 842
37 – 38	1960	21 744	1,7	11 964	1,7	9 780	1,6	37 – 38	21 259	11 690	9 569
38 – 39	1959	19 508	1,5	10 603	1,5	8 905	1,4	38 – 39	19 929	11 037	8 892
39 – 40	1958	19 163	1,5	10 626	1,5	8 537	1,4	39 – 40	19 332	10 838	8 494
Zusammen		105 328	8,0	58 249	8,3	47 079	7,7	Zusammen	105 529	58 607	46 922
40 – 41	1957	18 426	1,4	10 393	1,5	8 033	1,3	40 – 41	19 565	10 975	8 590
41 – 42	1956	19 679	1,5	10 834	1,5	8 845	1,4	41 – 42	19 676	10 546	9 130
42 – 43	1955	18 622	1,4	9 573	1,4	9 049	1,5	42 – 43	18 648	9 411	9 237
43 – 44	1954	17 718	1,3	8 634	1,2	9 084	1,5	43 – 44	17 737	8 498	9 239
44 – 45	1953	16 956	1,3	7 829	1,1	9 127	1,5	44 – 45	17 958	8 429	9 529
Zusammen		91 401	6,9	47 263	6,7	44 138	7,2	Zusammen	93 584	47 859	45 725
45 – 46	1952	18 113	1,4	8 448	1,2	9 665	1,6	45 – 46	18 022	8 604	9 418
46 – 47	1951	17 171	1,3	8 214	1,2	8 957	1,5	46 – 47	18 672	9 046	9 626
47 – 48	1950	19 610	1,5	9 484	1,4	10 126	1,6	47 – 48	19 881	9 983	9 898
48 – 49	1949	19 671	1,5	10 147	1,4	9 524	1,5	48 – 49	19 784	10 518	9 266
49 – 50	1948	19 512	1,5	10 610	1,5	8 902	1,4	49 – 50	19 333	10 653	8 680
Zusammen		94 077	7,1	46 903	6,7	47 174	7,7	Zusammen	95 692	48 804	46 888

Noch: 4. Bevölkerung Baden-Württembergs am 31. Dezember 1997 nach Alter und Geschlecht

c) Ausländer

Alter von ... bis unter ... Jahren	Ge- burts- jahr	Bevölkerung am 31.12.1997						Alter von ... bis unter ... Jahren	Durchschnittliche Bevölkerung 1997		
		insgesamt	%	männlich	%	weiblich	%		insgesamt	männlich	weiblich
50 – 51	1947	18 790	1,4	10 437	1,5	8 353	1,4	50 – 51	18 200	10 255	7 945
51 – 52	1946	17 432	1,3	9 898	1,4	7 534	1,2	51 – 52	16 554	9 388	7 166
52 – 53	1945	15 568	1,2	8 778	1,3	6 790	1,1	52 – 53	15 257	8 666	6 591
53 – 54	1944	14 834	1,1	8 418	1,2	6 416	1,0	53 – 54	14 648	8 441	6 207
54 – 55	1943	14 315	1,1	8 347	1,2	5 968	1,0	54 – 55	14 529	8 546	5 983
Zusammen		80 939	6,1	45 878	6,5	35 061	5,7	Zusammen	79 188	45 296	33 892
55 – 56	1942	14 516	1,1	8 583	1,2	5 933	1,0	55 – 56	14 069	8 374	5 695
56 – 57	1941	13 267	1,0	7 944	1,1	5 323	0,9	56 – 57	13 939	8 403	5 536
57 – 58	1940	14 180	1,1	8 560	1,2	5 620	0,9	57 – 58	13 661	8 304	5 357
58 – 59	1939	12 810	1,0	7 878	1,1	4 932	0,8	58 – 59	12 698	7 698	5 000
59 – 60	1938	12 153	0,9	7 284	1,0	4 869	0,8	59 – 60	11 905	7 155	4 750
Zusammen		66 926	5,1	40 249	5,7	26 677	4,3	Zusammen	66 272	39 934	26 338
60 – 61	1937	10 889	0,8	6 581	0,9	4 308	0,7	60 – 61	10 641	6 433	4 208
61 – 62	1936	9 759	0,7	5 931	0,8	3 828	0,6	61 – 62	9 478	5 683	3 795
62 – 63	1935	8 603	0,7	5 098	0,7	3 505	0,6	62 – 63	8 675	5 207	3 468
63 – 64	1934	8 191	0,6	4 972	0,7	3 219	0,5	63 – 64	8 062	4 876	3 186
64 – 65	1933	7 460	0,6	4 480	0,6	2 980	0,5	64 – 65	7 022	4 156	2 866
Zusammen		44 902	3,4	27 062	3,9	17 840	2,9	Zusammen	43 878	26 355	17 523
65 – 66	1932	6 132	0,5	3 525	0,5	2 607	0,4	65 – 66	5 988	3 483	2 505
66 – 67	1931	5 398	0,4	3 159	0,5	2 239	0,4	66 – 67	5 355	3 038	2 317
67 – 68	1930	4 864	0,4	2 675	0,4	2 189	0,4	67 – 68	4 709	2 568	2 141
68 – 69	1929	4 131	0,3	2 227	0,3	1 904	0,3	68 – 69	4 032	2 182	1 850
69 – 70	1928	3 592	0,3	1 959	0,3	1 633	0,3	69 – 70	3 490	1 817	1 673
Zusammen		24 117	1,8	13 545	1,9	10 572	1,7	Zusammen	23 574	13 088	10 486
70 – 71	1927	3 009	0,2	1 490	0,2	1 519	0,2	70 – 71	3 062	1 488	1 574
71 – 72	1926	2 853	0,2	1 364	0,2	1 489	0,2	71 – 72	2 723	1 292	1 431
72 – 73	1925	2 330	0,2	1 101	0,2	1 229	0,2	72 – 73	2 439	1 165	1 274
73 – 74	1924	2 302	0,2	1 116	0,2	1 186	0,2	73 – 74	2 281	1 048	1 233
74 – 75	1923	2 042	0,2	893	0,1	1 149	0,2	74 – 75	2 013	889	1 124
Zusammen		12 536	1,0	5 964	0,8	6 572	1,1	Zusammen	12 518	5 882	6 636
75 – 76	1922	1 873	0,1	831	0,1	1 042	0,2	75 – 76	1 777	785	992
76 – 77	1921	1 536	0,1	677	0,1	859	0,1	76 – 77	1 528	676	852
77 – 78	1920	1 398	0,1	628	0,1	770	0,1	77 – 78	1 239	527	712
78 – 79	1919	968	0,1	394	0,1	574	0,1	78 – 79	909	375	534
79 – 80	1918	775	0,1	328	0,0	447	0,1	79 – 80	729	316	413
Zusammen		6 550	0,5	2 858	0,4	3 692	0,6	Zusammen	6 182	2 679	3 503
80 – 81	1917	625	0,0	283	0,0	342	0,1	80 – 81	631	280	351
81 – 82	1916	569	0,0	246	0,0	323	0,1	81 – 82	677	288	389
82 – 83	1915	679	0,1	290	0,0	389	0,1	82 – 83	738	288	450
83 – 84	1914	711	0,1	254	0,0	457	0,1	83 – 84	673	245	428
84 – 85	1913	557	0,0	211	0,0	346	0,1	84 – 85	596	223	373
Zusammen		3 141	0,2	1 284	0,2	1 857	0,3	Zusammen	3 315	1 324	1 991
85 – 86	1912	536	0,0	195	0,0	341	0,1	85 – 86	555	203	352
86 – 87	1911	504	0,0	187	0,0	317	0,1	86 – 87	507	171	336
87 – 88	1910	444	0,0	135	0,0	309	0,1	87 – 88	440	145	295
88 – 89	1909	392	0,0	146	0,0	246	0,0	88 – 89	376	129	247
89 – 90	1908	330	0,0	107	0,0	223	0,0	89 – 90	321	103	218
Zusammen		2 206	0,2	770	0,1	1 436	0,2	Zusammen	2 199	751	1 448
90 und mehr	1907 und früher	1 678	0,1	589	0,1	1 089	0,2	90 und mehr	1 590	557	1 033
Insgesamt		1 316 464	100	701 947	100	614 517	100	Insgesamt	1 329 100	711 219	617 881

5. Bevölkerung in den Stadt- und Landkreisen Baden-Württembergs am 31. Dezember 1997 nach Altersgruppen

a) Gesamtbevölkerung

Lfd. Nr.	Kreis Region Regierungsbezirk Land	Bevölkerung insgesamt	Altersgruppe von ...							
			0 - 3		3 - 6		6 - 15		15 - 18	
			Anzahl	%	Anzahl	%	Anzahl	%	Anzahl	%
1	Stadtkreis Stuttgart, Landeshauptstadt	585 274	16 567	2,8	15 652	2,7	45 050	7,7	15 092	2,6
2	Landkreise									
3	Böblingen	356 164	12 486	3,5	12 555	3,5	36 525	10,3	11 752	3,3
4	Esslingen	493 131	16 693	3,4	16 553	3,4	47 824	9,7	15 628	3,2
5	Göppingen	254 929	8 423	3,3	8 899	3,5	26 844	10,5	8 856	3,5
6	Ludwigsburg	489 007	16 759	3,4	16 956	3,5	49 228	10,1	15 743	3,2
7	Region Stuttgart	2 581 613	84 877	3,3	84 927	3,3	246 306	9,5	79 965	3,1
8	Stadtkreis Heilbronn	120 987	3 643	3,0	3 570	3,0	11 077	9,2	3 832	3,2
9	Landkreise									
10	Heilbronn	310 619	11 430	3,7	11 753	3,8	35 893	11,6	10 978	3,5
11	Hohenlohekreis	105 493	3 680	3,5	3 926	3,7	12 150	11,5	3 784	3,6
12	Schwäbisch Hall	183 311	6 672	3,6	6 919	3,8	21 507	11,7	6 933	3,8
13	Main-Tauber-Kreis	137 063	4 395	3,2	4 685	3,4	15 058	11,0	5 013	3,7
14	Region Franken	857 473	29 820	3,5	30 853	3,6	95 685	11,2	30 540	3,6
15	Landkreise									
16	Heidenheim	137 587	4 454	3,2	4 781	3,5	15 203	11,0	4 999	3,6
17	Ostalbkreis	311 995	10 961	3,5	11 532	3,7	34 734	11,1	11 570	3,7
18	Region Ostwürttemberg	449 582	15 415	3,4	16 313	3,6	49 937	11,1	16 569	3,7
19	Regierungsbezirk Stuttgart	3 888 668	130 112	3,3	132 093	3,4	391 928	10,1	127 074	3,3
20	Stadtkreise									
21	Baden-Baden	52 672	1 348	2,6	1 381	2,6	4 013	7,6	1 432	2,7
22	Karlsruhe	276 571	7 627	2,8	7 543	2,7	21 489	7,8	7 162	2,6
23	Landkreise									
24	Karlsruhe	410 448	13 492	3,3	14 075	3,4	42 146	10,3	13 763	3,4
25	Rastatt	221 142	7 006	3,2	7 388	3,3	22 601	10,2	7 408	3,3
26	Region Mittlerer Oberrhein	960 833	29 473	3,1	30 387	3,2	90 249	9,4	29 765	3,1
27	Stadtkreise									
28	Heidelberg	139 941	3 664	2,6	3 565	2,5	10 197	7,3	3 300	2,4
29	Mannheim	310 475	8 809	2,8	8 571	2,8	25 431	8,2	8 470	2,7
30	Landkreise									
31	Neckar-Odenwald-Kreis	148 360	4 819	3,2	5 073	3,4	16 650	11,2	5 353	3,6
32	Rhein-Neckar-Kreis	517 518	16 478	3,2	16 640	3,2	50 923	9,8	16 616	3,2
33	Region Unterer Neckar	1 116 294	33 770	3,0	33 849	3,0	103 201	9,2	33 739	3,0
34	Stadtkreis Pforzheim	118 079	3 673	3,1	3 634	3,1	11 024	9,3	3 821	3,2
35	Landkreise									
36	Calw	157 273	5 521	3,5	5 758	3,7	18 040	11,5	5 557	3,5
37	Enzkreis	188 601	6 678	3,5	6 996	3,7	20 984	11,1	6 594	3,5
38	Freudenstadt	119 528	4 256	3,6	4 525	3,8	13 336	11,2	4 291	3,6
39	Region Nordschwarzwald	583 481	20 128	3,4	20 913	3,6	63 384	10,9	20 263	3,5
40	Regierungsbezirk Karlsruhe	2 660 608	83 371	3,1	85 149	3,2	256 834	9,7	83 767	3,1
41	Stadtkreis Freiburg im Breisgau	200 519	5 794	2,9	5 458	2,7	15 842	7,9	5 058	2,5
42	Landkreise									
43	Breisgau-Hochschwarzwald	235 350	8 157	3,5	8 365	3,6	25 047	10,6	8 148	3,5
44	Emmendingen	148 304	5 096	3,4	5 339	3,6	16 129	10,9	5 253	3,5
45	Ortenaukreis	402 190	13 805	3,4	14 254	3,5	44 510	11,1	14 077	3,5
46	Region Südlicher Oberrhein	986 363	32 852	3,3	33 416	3,4	101 528	10,3	32 536	3,3
47	Landkreise									
48	Rottweil	139 945	4 964	3,5	5 274	3,8	15 924	11,4	5 014	3,6
49	Schwarzwald-Baar-Kreis	209 106	6 801	3,3	7 086	3,4	22 348	10,7	7 257	3,5
50	Tuttlingen	130 793	4 629	3,5	4 708	3,6	14 864	11,4	4 887	3,7
51	Region Schwarzwald-Baar-Heuberg	479 844	16 394	3,4	17 068	3,6	53 136	11,1	17 158	3,6
52	Landkreise									
53	Konstanz	261 936	8 097	3,1	8 165	3,1	24 601	9,4	7 689	2,9
54	Lörrach	214 175	7 153	3,3	7 544	3,5	22 886	10,7	7 327	3,4
55	Waldshut	164 297	5 673	3,5	5 900	3,6	18 694	11,4	6 096	3,7
56	Region Hochrhein-Bodensee	640 408	20 923	3,3	21 609	3,4	66 181	10,3	21 112	3,3
57	Regierungsbezirk Freiburg	2 106 615	70 169	3,3	72 093	3,4	220 845	10,5	70 806	3,4
58	Landkreise									
59	Reutlingen	274 682	9 274	3,4	9 639	3,5	28 812	10,5	9 249	3,4
60	Tübingen	205 120	7 057	3,4	7 168	3,5	21 744	10,6	6 926	3,4
61	Zollernalbkreis	192 537	6 276	3,3	6 977	3,6	21 047	10,9	6 581	3,4
62	Region Neckar-Alb	672 339	22 607	3,4	23 784	3,5	71 603	10,6	22 756	3,4
63	Stadtkreis Ulm	115 628	3 528	3,1	3 488	3,0	10 435	9,0	3 766	3,3
64	Landkreise									
65	Alb-Donau-Kreis	182 362	6 733	3,7	7 009	3,8	21 383	11,7	6 757	3,7
66	Biberach	178 896	6 829	3,8	7 008	3,9	21 899	12,2	6 745	3,8
67	Region Donau-Iller 1)	476 886	17 090	3,6	17 505	3,7	53 717	11,3	17 268	3,6
68	Landkreise									
69	Bodenseekreis	195 445	6 609	3,4	6 711	3,4	20 621	10,6	6 820	3,5
70	Ravensburg	264 260	9 476	3,6	9 666	3,7	30 263	11,5	9 558	3,6
71	Sigmaringen	131 789	4 804	3,6	5 012	3,8	15 612	11,8	5 149	3,9
72	Region Bodensee-Oberschwaben	591 494	20 889	3,5	21 389	3,6	66 496	11,2	21 527	3,6
73	Regierungsbezirk Tübingen	1 740 719	60 586	3,5	62 678	3,6	191 816	11,0	61 551	3,5
74	Baden-Württemberg	10 396 610	344 238	3,3	352 013	3,4	1 061 423	10,2	343 198	3,3

1) Soweit Land Baden-Württemberg.

bis unter ... Jahren														Lfd. Nr.
18 - 21		21 - 30		30 - 40		40 - 50		50 - 58		58 - 65		65 und mehr		
Anzahl	%	Anzahl	%	Anzahl	%	Anzahl	%	Anzahl	%	Anzahl	%	Anzahl	%	
17 462	3,0	81 844	14,0	108 106	18,5	77 403	13,2	62 185	10,6	52 096	8,9	93 817	16,0	1
11 535	3,2	43 621	12,2	63 132	17,7	49 211	13,8	37 686	10,6	31 565	8,9	46 096	12,9	2
14 953	3,0	58 890	11,9	86 257	17,5	67 114	13,6	52 409	10,6	45 237	9,2	71 573	14,5	3
8 079	3,2	29 822	11,7	41 775	16,4	34 150	13,4	25 130	9,9	22 670	8,9	40 281	15,8	4
15 159	3,1	58 495	12,0	85 579	17,5	67 395	13,8	51 370	10,5	44 325	9,1	67 998	13,9	5
12 343	3,1	47 505	11,8	70 674	17,5	54 258	13,5	41 074	10,2	36 766	9,1	58 498	14,5	6
79 531	3,1	320 177	12,4	455 523	17,6	349 531	13,5	269 854	10,5	232 659	9,0	378 263	14,7	7
4 004	3,3	15 887	13,1	20 056	16,6	15 530	12,8	12 249	10,1	10 997	9,1	20 142	16,6	8
9 783	3,1	37 065	11,9	54 656	17,6	42 828	13,8	28 239	9,1	25 384	8,2	42 610	13,7	9
3 644	3,5	12 918	12,2	18 055	17,1	14 400	13,7	8 745	8,3	8 401	8,0	15 790	15,0	10
6 505	3,5	21 466	11,7	30 796	16,8	25 269	13,8	15 206	8,3	14 122	7,7	27 916	15,2	11
4 691	3,4	15 971	11,7	22 535	16,4	18 763	13,7	11 519	8,4	11 313	8,3	23 120	16,9	12
28 627	3,3	103 307	12,0	146 098	17,0	116 790	13,6	75 958	8,9	70 217	8,2	129 578	15,1	13
4 505	3,3	15 770	11,5	22 041	16,0	17 983	13,1	12 736	9,3	12 341	9,0	22 774	16,6	14
10 792	3,5	38 372	12,3	51 426	16,5	41 344	13,3	28 161	9,0	25 826	8,3	47 277	15,2	15
15 297	3,4	54 142	12,0	73 467	16,3	59 327	13,2	40 897	9,1	38 167	8,5	70 051	15,6	16
123 455	3,2	477 626	12,3	675 088	17,4	525 648	13,5	386 709	9,9	341 043	8,8	577 892	14,9	17
1 428	2,7	5 464	10,4	8 135	15,4	7 055	13,4	5 300	10,1	5 245	10,0	11 871	22,5	18
7 559	2,7	38 604	14,0	50 682	18,3	36 584	13,2	27 011	9,8	23 764	8,6	48 546	17,6	19
12 426	3,0	45 985	11,2	72 305	17,6	60 410	14,7	39 832	9,7	36 559	8,9	59 455	14,5	20
6 689	3,0	24 225	11,0	38 123	17,2	32 111	14,5	20 446	9,2	20 337	9,2	34 808	15,7	21
28 102	2,9	114 278	11,9	169 245	17,6	136 160	14,2	92 589	9,6	85 905	8,9	154 680	16,1	22
4 293	3,1	24 726	17,7	28 648	20,5	18 490	13,2	12 220	8,7	9 808	7,0	21 030	15,0	23
8 816	2,8	40 714	13,1	57 900	18,6	42 087	13,6	31 494	10,1	27 189	8,8	50 994	16,4	24
4 942	3,3	17 324	11,7	25 617	17,3	20 416	13,8	12 806	8,6	12 352	8,3	23 008	15,5	25
15 506	3,0	58 566	11,3	91 942	17,8	74 420	14,4	52 958	10,2	46 117	8,9	77 352	14,9	26
33 557	3,0	141 330	12,7	204 107	18,3	155 413	13,9	109 478	9,8	95 466	8,6	172 384	15,4	27
3 695	3,1	14 245	12,1	19 391	16,4	15 593	13,2	11 342	9,6	10 955	9,3	20 706	17,5	28
5 313	3,4	18 288	11,6	27 015	17,2	21 246	13,5	13 838	8,8	13 195	8,4	23 502	14,9	29
5 671	3,0	20 485	10,9	32 979	17,5	26 278	13,9	18 667	9,9	16 413	8,7	26 856	14,2	30
3 972	3,3	14 751	12,3	20 247	16,9	15 727	13,2	10 011	8,4	10 277	8,6	18 135	15,2	31
18 651	3,2	67 769	11,6	99 632	17,1	78 844	13,5	53 858	9,2	50 840	8,7	89 199	15,3	32
80 310	3,0	323 377	12,2	472 984	17,8	370 417	13,9	255 925	9,6	232 211	8,7	416 263	15,6	33
6 441	3,2	33 992	17,0	41 081	20,5	26 369	13,2	16 507	8,2	13 774	6,9	30 203	15,1	34
7 681	3,3	27 839	11,8	40 928	17,4	33 554	14,3	21 833	9,3	19 206	8,2	34 592	14,7	35
4 588	3,1	16 914	11,4	25 925	17,5	21 318	14,4	13 711	9,2	12 383	8,3	21 648	14,6	36
13 044	3,2	46 574	11,6	68 446	17,0	55 739	13,9	34 514	8,6	34 529	8,6	62 698	15,6	37
31 754	3,2	125 319	12,7	176 380	17,9	136 980	13,9	86 565	8,8	79 892	8,1	149 141	15,1	38
4 486	3,2	15 772	11,3	22 987	16,4	18 206	13,0	12 618	9,0	12 428	8,9	22 272	15,9	39
6 681	3,2	23 447	11,2	33 368	16,0	28 114	13,4	19 766	9,5	19 470	9,3	34 768	16,6	40
4 562	3,5	15 447	11,8	21 540	16,5	17 368	13,3	11 531	8,8	11 550	8,8	19 707	15,1	41
15 729	3,3	54 666	11,4	77 895	16,2	63 688	13,3	43 915	9,2	43 448	9,1	76 747	16,0	42
7 766	3,0	33 096	12,6	48 203	18,4	34 754	13,3	24 980	9,5	22 909	8,7	41 676	15,9	43
6 380	3,0	23 705	11,1	37 947	17,7	29 667	13,9	19 724	9,2	18 927	8,8	32 915	15,4	44
5 252	3,2	18 722	11,4	27 928	17,0	22 211	13,5	14 355	8,7	13 834	8,4	25 632	15,6	45
19 398	3,0	75 523	11,8	114 078	17,8	86 632	13,5	59 059	9,2	55 670	8,7	100 223	15,6	46
66 881	3,2	255 508	12,1	368 353	17,5	287 300	13,6	189 539	9,0	179 010	8,5	326 111	15,5	47
8 648	3,1	33 578	12,2	48 284	17,6	36 902	13,4	25 256	9,2	24 117	8,8	40 923	14,9	48
6 587	3,2	28 390	13,8	42 581	20,8	28 940	14,1	16 599	8,1	14 613	7,1	24 515	12,0	49
6 162	3,2	22 039	11,4	32 336	16,8	25 970	13,5	17 265	9,0	17 690	9,2	30 194	15,7	50
21 397	3,2	84 007	12,5	123 201	18,3	91 812	13,7	59 120	8,8	56 420	8,4	95 632	14,2	51
3 922	3,4	16 141	14,0	19 662	17,0	15 443	13,4	11 396	9,9	9 231	8,0	18 616	16,1	52
6 157	3,4	21 998	12,1	31 066	17,0	24 775	13,6	16 110	8,8	14 760	8,1	25 614	14,0	53
6 118	3,4	21 370	11,9	30 420	17,0	24 081	13,5	14 910	8,3	14 263	8,0	25 253	14,1	54
16 197	3,4	59 509	12,5	81 148	17,0	64 299	13,5	42 416	8,9	38 254	8,0	69 483	14,6	55
6 433	3,3	22 320	11,4	32 567	16,7	26 558	13,6	20 308	10,4	16 883	8,6	29 615	15,2	56
8 865	3,4	33 200	12,6	45 005	17,0	34 983	13,2	23 854	9,0	20 947	7,9	38 443	14,5	57
4 626	3,5	16 492	12,5	23 234	17,6	16 853	12,8	10 856	8,2	10 594	8,0	18 557	14,1	58
19 924	3,4	72 012	12,2	100 806	17,0	78 394	13,3	55 018	9,3	48 424	8,2	86 615	14,6	59
57 518	3,3	215 528	12,4	305 155	17,5	234 505	13,5	156 554	9,0	143 098	8,2	251 730	14,5	60
328 164	3,2	1 272 039	12,2	1 821 580	17,5	1 417 870	13,6	988 727	9,5	895 362	8,6	1 571 996	15,1	61

Noch: 5. Bevölkerung in den Stadt- und Landkreisen Baden-Württembergs am 31. Dezember 1997 nach Altersgruppen
b) Deutsche

Lfd. Nr.	Kreis Region Regierungsbezirk Land	Deutsche insgesamt	Altersgruppe von ...							
			0 - 3		3 - 6		6 - 15		15 - 18	
			Anzahl	%	Anzahl	%	Anzahl	%	Anzahl	%
1	Stadtkreis Stuttgart, Landeshauptstadt	440 257	11 154	2,5	10 386	2,4	30 377	6,9	9 517	2,2
2	Landkreise Böblingen	296 920	9 898	3,3	10 047	3,4	29 349	9,9	9 087	3,1
3	Esslingen	418 048	13 318	3,2	13 234	3,2	39 044	9,3	12 312	2,9
4	Göppingen	217 855	6 812	3,1	7 118	3,3	21 856	10,0	7 116	3,3
5	Ludwigsburg	408 563	13 046	3,2	13 282	3,3	39 500	9,7	12 211	3,0
6	Rems-Murr-Kreis	346 919	11 483	3,3	11 857	3,4	34 179	9,9	10 516	3,0
7	Region Stuttgart	2 128 562	65 711	3,1	65 924	3,1	194 305	9,1	60 759	2,9
8	Stadtkreis Heilbronn	95 896	2 504	2,6	2 543	2,7	8 126	8,5	2 843	3,0
9	Landkreise Heilbronn	275 370	9 482	3,4	9 870	3,6	30 986	11,3	9 332	3,4
10	Hohenlohekreis	97 716	3 380	3,5	3 599	3,7	11 327	11,6	3 511	3,6
11	Schwäbisch Hall	169 267	5 997	3,5	6 277	3,7	19 836	11,7	6 346	3,7
12	Main-Tauber-Kreis	129 128	4 078	3,2	4 306	3,3	14 050	10,9	4 713	3,6
13	Region Franken	767 377	25 441	3,3	26 595	3,5	84 325	11,0	26 745	3,5
14	Landkreise Heidenheim	121 223	3 697	3,0	4 026	3,3	13 098	10,8	4 290	3,5
15	Ostalbkreis	282 879	9 610	3,4	10 104	3,6	31 065	11,0	10 121	3,6
16	Region Ostwürttemberg	404 102	13 307	3,3	14 130	3,5	44 163	10,9	14 411	3,6
17	Regierungsbezirk Stuttgart	3 300 041	104 459	3,2	106 649	3,2	322 793	9,8	101 915	3,1
18	Stadtkreise Baden-Baden	46 548	1 167	2,5	1 189	2,6	3 474	7,5	1 235	2,7
19	Karlsruhe	239 582	6 488	2,7	6 344	2,6	18 091	7,6	5 858	2,4
20	Landkreise Karlsruhe	371 363	11 695	3,1	12 257	3,3	37 254	10,0	12 110	3,3
21	Rastatt	199 836	6 284	3,1	6 724	3,4	20 645	10,3	6 609	3,3
22	Region Mittlerer Oberrhein	857 329	25 634	3,0	26 514	3,1	79 464	9,3	25 812	3,0
23	Stadtkreise Heidelberg	116 873	2 940	2,5	2 853	2,4	8 360	7,2	2 709	2,3
24	Mannheim	245 582	6 098	2,5	5 924	2,4	18 224	7,4	5 952	2,4
25	Landkreise Neckar-Odenwald-Kreis	137 433	4 339	3,2	4 562	3,3	15 218	11,1	4 831	3,5
26	Rhein-Neckar-Kreis	462 175	14 156	3,1	14 229	3,1	44 067	9,5	14 348	3,1
27	Region Unterer Neckar	962 063	27 533	2,9	27 568	2,9	85 869	8,9	27 840	2,9
28	Stadtkreis Pforzheim	97 689	2 778	2,8	2 724	2,8	8 489	8,7	2 946	3,0
29	Landkreise Calw	137 131	4 631	3,4	4 826	3,5	15 409	11,2	4 646	3,4
30	Enzkreis	168 526	5 831	3,5	6 131	3,6	18 350	10,9	5 646	3,4
31	Freudenstadt	107 477	3 707	3,4	4 020	3,7	11 631	10,8	3 634	3,4
32	Region Nordschwarzwald	510 823	16 947	3,3	17 701	3,5	53 879	10,5	16 872	3,3
33	Regierungsbezirk Karlsruhe	2 330 215	70 114	3,0	71 783	3,1	219 212	9,4	70 524	3,0
34	Stadtkreis Freiburg im Breisgau	174 534	4 964	2,8	4 677	2,7	13 522	7,7	4 270	2,4
35	Landkreise Breisgau-Hochschwarzwald	217 962	7 468	3,4	7 689	3,5	23 179	10,6	7 507	3,4
36	Emmendingen	139 451	4 693	3,4	4 955	3,6	15 140	10,9	4 938	3,5
37	Ortenaukreis	372 418	12 573	3,4	12 971	3,5	40 884	11,0	12 873	3,5
38	Region Südlicher Oberrhein	904 365	29 698	3,3	30 292	3,3	92 725	10,3	29 588	3,3
39	Landkreise Rottweil	128 258	4 531	3,5	4 831	3,8	14 393	11,2	4 468	3,5
40	Schwarzwald-Baar-Kreis	184 207	5 754	3,1	6 064	3,3	19 503	10,6	6 205	3,4
41	Tuttlingen	115 633	3 921	3,4	4 069	3,5	12 852	11,1	4 149	3,6
42	Region Schwarzwald-Baar-Heuberg	428 098	14 206	3,3	14 964	3,5	46 748	10,9	14 822	3,5
43	Landkreise Konstanz	230 402	6 987	3,0	7 069	3,1	21 264	9,2	6 594	2,9
44	Lörrach	189 907	6 110	3,2	6 441	3,4	20 037	10,6	6 225	3,3
45	Waldshut	146 297	4 910	3,4	5 083	3,5	16 504	11,3	5 302	3,6
46	Region Hochrhein-Bodensee	566 606	18 007	3,2	18 593	3,3	57 805	10,2	18 121	3,2
47	Regierungsbezirk Freiburg	1 899 069	61 911	3,3	63 849	3,4	197 278	10,4	62 531	3,3
48	Landkreise Reutlingen	237 772	7 767	3,3	8 102	3,4	24 554	10,3	7 666	3,2
49	Tübingen	178 037	6 033	3,4	6 162	3,5	18 876	10,6	5 766	3,2
50	Zollernalbkreis	172 243	5 331	3,1	5 986	3,5	18 279	10,6	5 642	3,3
51	Region Neckar-Alb	588 052	19 131	3,3	20 250	3,4	61 709	10,5	19 074	3,2
52	Stadtkreis Ulm	94 584	2 597	2,7	2 617	2,8	7 911	8,4	2 731	2,9
53	Landkreise Alb-Donau-Kreis	164 146	5 839	3,6	6 128	3,7	19 007	11,6	5 862	3,6
54	Biberach	168 035	6 339	3,8	6 504	3,9	20 484	12,2	6 220	3,7
55	Region Donau-Iller 1)	426 765	14 775	3,5	15 249	3,6	47 402	11,1	14 813	3,5
56	Landkreise Bodenseekreis	174 929	5 828	3,3	5 957	3,4	18 218	10,4	5 911	3,4
57	Ravensburg	240 265	8 428	3,5	8 690	3,6	27 486	11,4	8 622	3,6
58	Sigmaringen	120 810	4 340	3,6	4 449	3,7	14 102	11,7	4 486	3,7
59	Region Bodensee-Oberschwaben	536 004	18 596	3,5	19 096	3,6	59 806	11,2	19 019	3,5
60	Regierungsbezirk Tübingen	1 550 821	52 502	3,4	54 595	3,5	168 917	10,9	52 906	3,4
61	Baden-Württemberg	9 080 146	288 986	3,2	296 876	3,3	908 200	10,0	287 876	3,2

1) Soweit Land Baden-Württemberg.

bis unter ... Jahren														Lfd. Nr.
18 - 21		21 - 30		30 - 40		40 - 50		50 - 58		58 - 65		65 und mehr		
Anzahl	%	Anzahl	%	Anzahl	%	Anzahl	%	Anzahl	%	Anzahl	%	Anzahl	%	
10 944	2,5	54 051	12,3	80 846	18,4	55 206	12,5	46 845	10,6	42 776	9,7	88 155	20,0	1
8 489	2,9	32 519	11,0	52 957	17,8	40 313	13,6	31 649	10,7	28 309	9,5	44 303	14,9	2
11 411	2,7	44 748	10,7	73 114	17,5	56 151	13,4	44 441	10,6	40 934	9,8	69 341	16,6	3
6 256	2,9	22 752	10,4	35 399	16,2	29 066	13,3	21 751	10,0	20 726	9,5	39 003	17,9	4
11 359	2,8	42 777	10,5	71 272	17,4	56 085	13,7	43 510	10,6	39 995	9,8	65 526	16,0	5
9 789	2,8	36 824	10,6	60 194	17,4	46 152	13,3	35 607	10,3	33 747	9,7	56 571	16,3	6
58 248	2,7	233 671	11,0	373 782	17,6	282 973	13,3	223 803	10,5	206 487	9,7	362 899	17,0	7
2 722	2,8	10 183	10,6	15 453	16,1	12 538	13,1	10 028	10,5	9 645	10,1	19 311	20,1	8
8 074	2,9	29 708	10,8	48 167	17,5	38 544	14,0	25 544	9,3	23 933	8,7	41 730	15,2	9
3 279	3,4	11 322	11,6	16 462	16,8	13 270	13,6	8 032	8,2	7 978	8,2	15 556	15,9	10
5 798	3,4	18 457	10,9	27 953	16,5	23 559	13,9	14 129	8,3	13 501	8,0	27 414	16,2	11
4 290	3,3	14 246	11,0	20 928	16,2	17 733	13,7	10 935	8,5	11 017	8,5	22 832	17,7	12
24 163	3,1	83 916	10,9	128 963	16,8	105 644	13,8	68 668	8,9	66 074	8,6	126 843	16,5	13
3 696	3,0	12 532	10,3	19 119	15,8	15 814	13,0	11 263	9,3	11 495	9,5	22 193	18,3	14
9 316	3,3	32 415	11,5	46 291	16,4	37 633	13,3	25 653	9,1	24 379	8,6	46 292	16,4	15
13 012	3,2	44 947	11,1	65 410	16,2	53 447	13,2	36 916	9,1	35 874	8,9	68 485	16,9	16
95 423	2,9	362 534	11,0	568 155	17,2	442 064	13,4	329 387	10,0	308 435	9,3	558 227	16,9	17
1 171	2,5	4 239	9,1	7 002	15,0	6 156	13,2	4 716	10,1	4 863	10,4	11 336	24,4	18
5 807	2,4	30 256	12,6	43 244	18,0	31 356	13,1	23 668	9,9	21 683	9,1	46 787	19,5	19
10 551	2,8	38 238	10,3	65 049	17,5	54 931	14,8	36 330	9,8	34 688	9,3	58 260	15,7	20
5 683	2,8	19 931	10,0	34 774	17,4	28 867	14,4	18 051	9,0	18 777	9,4	33 491	16,8	21
23 212	2,7	92 664	10,8	150 069	17,5	121 310	14,1	82 765	9,7	80 011	9,3	149 874	17,5	22
3 399	2,9	18 852	16,1	23 084	19,8	15 388	13,2	10 498	9,0	8 839	7,6	19 951	17,1	23
5 785	2,4	27 510	11,2	46 050	18,8	33 298	13,6	25 099	10,2	23 540	9,6	48 102	19,6	24
4 383	3,2	15 061	11,0	23 614	17,2	19 033	13,8	11 898	8,7	11 847	8,6	22 647	16,5	25
12 992	2,8	47 510	10,3	81 134	17,6	67 055	14,5	48 208	10,4	43 362	9,4	75 114	16,3	26
26 559	2,8	108 933	11,3	173 882	18,1	134 774	14,0	95 703	9,9	87 588	9,1	165 814	17,2	27
2 741	2,8	10 331	10,6	15 698	16,1	12 736	13,0	9 521	9,7	9 858	10,1	19 867	20,3	28
4 293	3,1	14 513	10,6	23 647	17,2	18 314	13,4	11 785	8,6	12 171	8,9	22 896	16,7	29
4 709	2,8	16 735	9,9	29 370	17,4	23 461	13,9	16 635	9,9	15 434	9,2	26 224	15,6	30
3 377	3,1	12 434	11,6	18 222	17,0	14 080	13,1	8 978	8,4	9 663	9,0	17 731	16,5	31
15 120	3,0	54 013	10,6	86 937	17,0	68 591	13,4	46 919	9,2	47 126	9,2	86 718	17,0	32
64 891	2,8	255 610	11,0	410 888	17,6	324 675	13,9	225 387	9,7	214 725	9,2	402 406	17,3	33
5 255	3,0	27 662	15,8	35 250	20,2	22 874	13,1	14 635	8,4	12 693	7,3	28 732	16,5	34
6 930	3,2	24 091	11,1	37 422	17,2	31 128	14,3	20 396	9,4	18 405	8,4	33 747	15,5	35
4 252	3,0	15 068	10,8	24 131	17,3	20 056	14,4	12 977	9,3	11 973	8,6	21 268	15,3	36
11 709	3,1	40 610	10,9	62 872	16,9	51 569	13,8	31 988	8,6	33 085	8,9	61 284	16,5	37
28 146	3,1	107 431	11,9	159 675	17,7	125 627	13,9	79 996	8,8	76 156	8,4	145 031	16,0	38
3 928	3,1	13 550	10,6	20 884	16,3	16 439	12,8	11 587	9,0	11 820	9,2	21 827	17,0	39
5 536	3,0	18 742	10,2	29 286	15,9	24 295	13,2	17 103	9,3	17 980	9,8	33 739	18,3	40
3 705	3,2	12 481	10,8	19 054	16,5	15 252	13,2	10 187	8,8	10 778	9,3	19 185	16,6	41
13 169	3,1	44 773	10,5	69 224	16,2	55 986	13,1	38 877	9,1	40 578	9,5	74 751	17,5	42
6 398	2,8	26 456	11,5	42 062	18,3	30 278	13,1	22 077	9,6	21 192	9,2	40 025	17,4	43
5 319	2,8	19 232	10,1	33 353	17,6	26 207	13,8	17 592	9,3	17 658	9,3	31 733	16,7	44
4 502	3,1	15 458	10,6	24 614	16,8	19 662	13,4	12 797	8,7	12 884	8,8	24 581	16,8	45
16 219	2,9	61 146	10,8	100 029	17,7	76 147	13,4	52 466	9,3	51 734	9,1	96 339	17,0	46
57 534	3,0	213 350	11,2	328 928	17,3	257 760	13,6	171 339	9,0	168 468	8,9	316 121	16,6	47
6 916	2,9	25 896	10,9	41 502	17,5	31 898	13,4	21 724	9,1	22 121	9,3	39 626	16,7	48
5 305	3,0	22 655	12,7	36 552	20,5	25 077	14,1	14 571	8,2	13 390	7,5	23 650	13,3	49
5 162	3,0	18 093	10,5	28 731	16,7	23 228	13,5	15 550	9,0	16 701	9,7	29 540	17,2	50
17 383	3,0	66 644	11,3	106 785	18,2	80 203	13,6	51 845	8,8	52 212	8,9	92 816	15,8	51
2 776	2,9	11 948	12,6	16 301	17,2	12 302	13,0	9 373	9,9	8 150	8,6	17 878	18,9	52
5 237	3,2	18 527	11,3	27 711	16,9	22 265	13,6	14 591	8,9	13 937	8,5	25 042	15,3	53
5 589	3,3	19 281	11,5	28 476	16,9	22 610	13,5	13 947	8,3	13 746	8,2	24 839	14,8	54
13 602	3,2	49 756	11,7	72 488	17,0	57 177	13,4	37 911	8,9	35 833	8,4	67 759	15,9	55
5 417	3,1	18 422	10,5	28 839	16,5	23 404	13,4	18 314	10,5	15 863	9,1	28 756	16,4	56
7 651	3,2	28 212	11,7	40 511	16,9	31 702	13,2	21 662	9,0	19 820	8,2	37 481	15,6	57
4 004	3,3	14 330	11,9	21 369	17,7	15 407	12,8	9 980	8,3	10 141	8,4	18 202	15,1	58
17 072	3,2	60 964	11,4	90 719	16,9	70 513	13,2	49 956	9,3	45 824	8,5	84 439	15,8	59
48 057	3,1	177 364	11,4	269 992	17,4	207 893	13,4	139 712	9,0	133 869	8,6	245 014	15,8	60
265 905	2,9	1 008 858	11,1	1 577 963	17,4	1 232 392	13,6	865 825	9,5	825 497	9,1	1 521 768	16,8	61

Noch: 5. Bevölkerung in den Stadt- und Landkreisen Baden-Württembergs am 31. Dezember 1997 nach Altersgruppen
c) Ausländer

Lfd. Nr.	Kreis Region Regierungsbezirk Land	Ausländer insgesamt	Altersgruppe von ...							
			0 - 3		3 - 6		6 - 15		15 - 18	
			Anzahl	%	Anzahl	%	Anzahl	%	Anzahl	%
1	Stadtkreis Stuttgart, Landeshauptstadt	145 017	5 413	3,7	5 266	3,6	14 673	10,1	5 575	3,8
2	Landkreise									
3	Böblingen	59 244	2 588	4,4	2 508	4,2	7 176	12,1	2 665	4,5
4	Esslingen	75 083	3 375	4,5	3 319	4,4	8 780	11,7	3 316	4,4
5	Göppingen	37 074	1 611	4,3	1 781	4,8	4 988	13,5	1 740	4,7
6	Ludwigsburg	80 444	3 713	4,6	3 674	4,6	9 728	12,1	3 532	4,4
7	Reims-Murr-Kreis	56 189	2 466	4,4	2 455	4,4	6 656	11,8	2 378	4,2
8	Region Stuttgart	453 051	19 166	4,2	19 003	4,2	52 001	11,5	19 206	4,2
9	Stadtkreis Heilbronn	25 091	1 139	4,5	1 027	4,1	2 951	11,8	989	3,9
10	Landkreise									
11	Heilbronn	35 249	1 948	5,5	1 883	5,3	4 907	13,9	1 646	4,7
12	Hohenlohekreis	7 777	300	3,9	327	4,2	823	10,6	273	3,5
13	Schwäbisch Hall	14 044	675	4,8	642	4,6	1 671	11,9	587	4,2
14	Main-Tauber-Kreis	7 935	317	4,0	379	4,8	1 008	12,7	300	3,8
15	Region Franken	90 096	4 379	4,9	4 258	4,7	11 360	12,6	3 795	4,2
16	Landkreise									
17	Heidenheim	16 364	757	4,6	755	4,6	2 105	12,9	709	4,3
18	Ostalbkreis	29 116	1 351	4,6	1 428	4,9	3 669	12,6	1 449	5,0
19	Region Ostwürttemberg	45 480	2 108	4,6	2 183	4,8	5 774	12,7	2 158	4,7
20	Regierungsbezirk Stuttgart	588 627	25 653	4,4	25 444	4,3	69 135	11,7	25 159	4,3
21	Stadtkreise									
22	Baden-Baden	6 124	181	3,0	192	3,1	539	8,8	197	3,2
23	Karlsruhe	36 989	1 139	3,1	1 199	3,2	3 398	9,2	1 304	3,5
24	Landkreise									
25	Karlsruhe	39 085	1 797	4,6	1 818	4,7	4 892	12,5	1 653	4,2
26	Rastatt	21 306	722	3,4	664	3,1	1 956	9,2	799	3,8
27	Region Mittlerer Oberrhein	103 504	3 839	3,7	3 873	3,7	10 785	10,4	3 953	3,8
28	Stadtkreise									
29	Heidelberg	23 068	724	3,1	712	3,1	1 837	8,0	591	2,6
30	Mannheim	64 893	2 711	4,2	2 647	4,1	7 207	11,1	2 518	3,9
31	Landkreise									
32	Neckar-Odenwald-Kreis	10 927	480	4,4	511	4,7	1 432	13,1	522	4,8
33	Rhein-Neckar-Kreis	55 343	2 322	4,2	2 411	4,4	6 856	12,4	2 268	4,1
34	Region Unterer Neckar	154 231	6 237	4,0	6 281	4,1	17 332	11,2	5 899	3,8
35	Stadtkreis Pforzheim	20 390	895	4,4	910	4,5	2 535	12,4	875	4,3
36	Landkreise									
37	Calw	20 142	890	4,4	932	4,6	2 631	13,1	911	4,5
38	Enzkreis	20 075	847	4,2	865	4,3	2 634	13,1	948	4,7
39	Freudenstadt	12 051	549	4,6	505	4,2	1 705	14,1	657	5,5
40	Region Nordschwarzwald	72 658	3 181	4,4	3 212	4,4	9 505	13,1	3 391	4,7
41	Regierungsbezirk Karlsruhe	330 393	13 257	4,0	13 366	4,0	37 622	11,4	13 243	4,0
42	Stadtkreis Freiburg im Breisgau	25 985	830	3,2	781	3,0	2 320	8,9	788	3,0
43	Landkreise									
44	Breisgau-Hochschwarzwald	17 388	689	4,0	676	3,9	1 868	10,7	641	3,7
45	Emmendingen	8 853	403	4,6	384	4,3	989	11,2	315	3,6
46	Ortenaukreis	29 772	1 232	4,1	1 283	4,3	3 626	12,2	1 204	4,0
47	Region Südlicher Oberrhein	81 998	3 154	3,8	3 124	3,8	8 803	10,7	2 948	3,6
48	Landkreise									
49	Rottweil	11 687	433	3,7	443	3,8	1 531	13,1	546	4,7
50	Schwarzwald-Baar-Kreis	24 899	1 047	4,2	1 022	4,1	2 845	11,4	1 052	4,2
51	Tuttlingen	15 160	708	4,7	639	4,2	2 012	13,3	738	4,9
52	Region Schwarzwald-Baar-Heuberg	51 746	2 188	4,2	2 104	4,1	6 388	12,3	2 336	4,5
53	Landkreise									
54	Konstanz	31 534	1 110	3,5	1 096	3,5	3 337	10,6	1 095	3,5
55	Lörrach	24 268	1 043	4,3	1 103	4,5	2 849	11,7	1 102	4,5
56	Waldshut	18 000	763	4,2	817	4,5	2 190	12,2	794	4,4
57	Region Hochrhein-Bodensee	73 802	2 916	4,0	3 016	4,1	8 376	11,3	2 991	4,1
58	Regierungsbezirk Freiburg	207 546	8 258	4,0	8 244	4,0	23 567	11,4	8 275	4,0
59	Landkreise									
60	Reutlingen	36 910	1 507	4,1	1 537	4,2	4 258	11,5	1 583	4,3
61	Tübingen	27 083	1 024	3,8	1 006	3,7	2 868	10,6	1 160	4,3
62	Zollernalbkreis	20 294	945	4,7	991	4,9	2 768	13,6	939	4,6
63	Region Neckar-Alb	84 287	3 476	4,1	3 534	4,2	9 894	11,7	3 682	4,4
64	Stadtkreis Ulm	21 044	931	4,4	871	4,1	2 524	12,0	1 035	4,9
65	Landkreise									
66	Alb-Donau-Kreis	18 216	894	4,9	881	4,8	2 376	13,0	895	4,9
67	Biberach	10 861	490	4,5	504	4,6	1 415	13,0	525	4,8
68	Region Donau-Iller 1)	50 121	2 315	4,6	2 256	4,5	6 315	12,6	2 455	4,9
69	Landkreise									
70	Bodenseekreis	20 516	781	3,8	754	3,7	2 403	11,7	909	4,4
71	Ravensburg	23 995	1 048	4,4	976	4,1	2 777	11,6	936	3,9
72	Sigmaringen	10 979	464	4,2	563	5,1	1 510	13,8	663	6,0
73	Region Bodensee-Oberschwaben	55 490	2 293	4,1	2 293	4,1	6 690	12,1	2 508	4,5
74	Regierungsbezirk Tübingen	189 898	8 084	4,3	8 083	4,3	22 899	12,1	8 645	4,6
75	Baden-Württemberg	1 316 464	55 252	4,2	55 137	4,2	153 223	11,6	55 322	4,2

1) Soweit Land Baden-Württemberg.

bis unter ... Jahren														Lfd. Nr.
18 - 21		21 - 30		30 - 40		40 - 50		50 - 58		58 - 65		65 und mehr		
Anzahl	%	Anzahl	%	Anzahl	%	Anzahl	%	Anzahl	%	Anzahl	%	Anzahl	%	
6 518	4,5	27 793	19,2	27 260	18,8	22 197	15,3	15 340	10,6	9 320	6,4	5 662	3,9	1
3 046	5,1	11 102	18,7	10 175	17,2	8 898	15,0	6 037	10,2	3 256	5,5	1 793	3,0	2
3 542	4,7	14 142	18,8	13 143	17,5	10 963	14,6	7 968	10,6	4 303	5,7	2 232	3,0	3
1 823	4,9	7 070	19,1	6 376	17,2	5 084	13,7	3 379	9,1	1 944	5,2	1 278	3,4	4
3 800	4,7	15 718	19,5	14 307	17,8	11 310	14,1	7 860	9,8	4 330	5,4	2 472	3,1	5
2 554	4,5	10 681	19,0	10 480	18,7	8 106	14,4	5 467	9,7	3 019	5,4	1 927	3,4	6
21 283	4,7	86 506	19,1	81 741	18,0	66 558	14,7	46 051	10,2	26 172	5,8	15 364	3,4	7
1 282	5,1	5 704	22,7	4 603	18,3	2 992	11,9	2 221	8,9	1 352	5,4	831	3,3	8
1 709	4,8	7 357	20,9	6 489	18,4	4 284	12,2	2 695	7,6	1 451	4,1	880	2,5	9
365	4,7	1 596	20,5	1 593	20,5	1 130	14,5	713	9,2	423	5,4	234	3,0	10
707	5,0	3 009	21,4	2 843	20,2	1 710	12,2	1 077	7,7	621	4,4	502	3,6	11
401	5,1	1 725	21,7	1 607	20,3	1 030	13,0	584	7,4	296	3,7	288	3,6	12
4 464	5,0	19 391	21,5	17 135	19,0	11 146	12,4	7 290	8,1	4 143	4,6	2 735	3,0	13
809	4,9	3 238	19,8	2 922	17,9	2 169	13,3	1 473	9,0	846	5,2	581	3,6	14
1 476	5,1	5 957	20,5	5 135	17,6	3 711	12,7	2 508	8,6	1 447	5,0	985	3,4	15
2 285	5,0	9 195	20,2	8 057	17,7	5 880	12,9	3 981	8,8	2 293	5,0	1 566	3,4	16
28 032	4,8	115 092	19,6	106 933	18,2	83 584	14,2	57 322	9,7	32 608	5,5	19 665	3,3	17
257	4,2	1 225	20,0	1 133	18,5	899	14,7	584	9,5	382	6,2	535	8,7	18
1 752	4,7	8 348	22,6	7 438	20,1	5 228	14,1	3 343	9,0	2 081	5,6	1 759	4,8	19
1 875	4,8	7 747	19,8	7 256	18,6	5 479	14,0	3 502	9,0	1 871	4,8	1 195	3,1	20
1 006	4,7	4 294	20,2	3 349	15,7	3 244	15,2	2 395	11,2	1 560	7,3	1 317	6,2	21
4 890	4,7	21 614	20,9	19 176	18,5	14 850	14,3	9 824	9,5	5 894	5,7	4 806	4,6	22
894	3,9	5 874	25,5	5 564	24,1	3 102	13,4	1 722	7,5	969	4,2	1 079	4,7	23
3 031	4,7	13 204	20,3	11 850	18,3	8 789	13,5	6 395	9,9	3 649	5,6	2 892	4,5	24
559	5,1	2 263	20,7	2 003	18,3	1 383	12,7	908	8,3	505	4,6	361	3,3	25
2 514	4,5	11 056	20,0	10 808	19,5	7 365	13,3	4 750	8,6	2 755	5,0	2 238	4,0	26
6 998	4,5	32 397	21,0	30 225	19,6	20 639	13,4	13 775	8,9	7 878	5,1	6 570	4,3	27
954	4,7	3 914	19,2	3 693	18,1	2 857	14,0	1 821	8,9	1 097	5,4	839	4,1	28
1 020	5,1	3 775	18,7	3 368	16,7	2 932	14,6	2 053	10,2	1 024	5,1	606	3,0	29
962	4,8	3 750	18,7	3 609	18,0	2 817	14,0	2 032	10,1	979	4,9	632	3,1	30
595	4,9	2 317	19,2	2 025	16,8	1 647	13,7	1 033	8,6	614	5,1	404	3,4	31
3 531	4,9	13 756	18,9	12 695	17,5	10 253	14,1	6 939	9,6	3 714	5,1	2 481	3,4	32
15 419	4,7	67 767	20,5	62 096	18,8	45 742	13,8	30 538	9,2	17 486	5,3	13 857	4,2	33
1 186	4,6	6 330	24,4	5 831	22,4	3 495	13,5	1 872	7,2	1 081	4,2	1 471	5,7	34
751	4,3	3 748	21,6	3 506	20,2	2 426	14,0	1 437	8,3	801	4,6	845	4,9	35
336	3,8	1 846	20,9	1 794	20,3	1 262	14,3	734	8,3	410	4,6	380	4,3	36
1 335	4,5	5 964	20,0	5 574	18,7	4 170	14,0	2 526	8,5	1 444	4,9	1 414	4,7	37
3 608	4,4	17 888	21,8	16 705	20,4	11 353	13,8	6 569	8,0	3 736	4,6	4 110	5,0	38
558	4,8	2 222	19,0	2 103	18,0	1 767	15,1	1 031	8,8	608	5,2	445	3,8	39
1 145	4,6	4 705	18,9	4 082	16,4	3 819	15,3	2 663	10,7	1 490	6,0	1 029	4,1	40
857	5,7	2 966	19,6	2 486	16,4	2 116	14,0	1 344	8,9	772	5,1	522	3,4	41
2 560	4,9	9 893	19,1	8 671	16,8	7 702	14,9	5 038	9,7	2 870	5,5	1 996	3,9	42
1 368	4,3	6 640	21,1	6 141	19,5	4 476	14,2	2 903	9,2	1 717	5,4	1 651	5,2	43
1 061	4,4	4 473	18,4	4 594	18,9	3 460	14,3	2 132	8,8	1 269	5,2	1 182	4,9	44
750	4,2	3 264	18,1	3 314	18,4	2 549	14,2	1 558	8,7	950	5,3	1 051	5,8	45
3 179	4,3	14 377	19,5	14 049	19,0	10 485	14,2	6 593	8,9	3 936	5,3	3 884	5,3	46
9 347	4,5	42 158	20,3	39 425	19,0	29 540	14,2	18 200	8,8	10 542	5,1	9 990	4,8	47
1 732	4,7	7 682	20,8	6 782	18,4	5 004	13,6	3 532	9,6	1 996	5,4	1 297	3,5	48
1 282	4,7	5 735	21,2	6 029	22,3	3 863	14,3	2 028	7,5	1 223	4,5	865	3,2	49
1 000	4,9	3 946	19,4	3 605	17,8	2 742	13,5	1 715	8,5	989	4,9	654	3,2	50
4 014	4,8	17 363	20,6	16 416	19,5	11 609	13,8	7 275	8,6	4 208	5,0	2 816	3,3	51
1 146	5,4	4 193	19,9	3 361	16,0	3 141	14,9	2 023	9,6	1 081	5,1	738	3,5	52
920	5,1	3 471	19,1	3 355	18,4	2 510	13,8	1 519	8,3	823	4,5	572	3,1	53
529	4,9	2 089	19,2	1 944	17,9	1 471	13,5	963	8,9	517	4,8	414	3,8	54
2 595	5,2	9 753	19,5	8 660	17,3	7 122	14,2	4 505	9,0	2 421	4,8	1 724	3,4	55
1 016	5,0	3 898	19,0	3 728	18,2	3 154	15,4	1 994	9,7	1 020	5,0	859	4,2	56
1 214	5,1	4 988	20,8	4 494	18,7	3 281	13,7	2 192	9,1	1 127	4,7	962	4,0	57
622	5,7	2 162	19,7	1 865	17,0	1 446	13,2	876	8,0	453	4,1	355	3,2	58
2 852	5,1	11 048	19,9	10 087	18,2	7 881	14,2	5 062	9,1	2 600	4,7	2 176	3,9	59
9 461	5,0	38 164	20,1	35 163	18,5	26 612	14,0	16 842	8,9	9 229	4,9	6 716	3,5	60
62 259	4,7	263 181	20,0	243 617	18,5	185 478	14,1	122 902	9,3	69 865	5,3	50 228	3,8	61

6. Bevölkerung Baden-Württembergs am 31. Dezember 1997 nach Altersgruppen, Familienstand und Geschlecht

Lfd. Nr.	Alter von ... bis unter ... Jahren	Geburtsjahr	Männlich									
			zusammen		davon							
					ledig		verheiratet		verwitwet		geschieden	
			1 000	%	1 000	%	1 000	%	1 000	%	1 000	%

a) Gesamtbevölkerung

1	unter 15	1997 – 1983	902,2	17,7	902,2	39,4	–	–	–	–	–	–
2	15 – 18	1982 – 1980	175,7	3,5	175,7	7,7	0,0	0,0	–	–	–	–
3	18 – 21	1979 – 1977	166,2	3,3	164,9	7,2	1,3	0,1	0,0	0,0	0,0	0,0
4	21 – 25	1976 – 1973	240,1	4,7	223,3	9,8	16,3	0,7	0,0	0,0	0,5	0,2
5	25 – 30	1972 – 1968	407,9	8,0	303,2	13,3	99,1	4,0	0,2	0,2	5,5	2,8
6	30 – 35	1967 – 1963	492,3	9,7	221,9	9,7	250,8	10,1	0,7	0,6	18,9	9,7
7	35 – 40	1962 – 1958	450,2	8,8	115,4	5,0	305,1	12,2	1,2	1,0	28,5	14,6
8	40 – 45	1957 – 1953	376,7	7,4	57,0	2,5	287,9	11,6	1,9	1,7	29,8	15,3
9	45 – 50	1952 – 1948	340,9	6,7	34,7	1,5	273,9	11,0	2,8	2,4	29,5	15,1
10	50 – 55	1947 – 1943	285,9	5,6	22,8	1,0	234,5	9,4	3,8	3,3	24,8	12,7
11	55 – 60	1942 – 1938	360,6	7,1	26,6	1,2	300,0	12,0	8,3	7,2	25,7	13,2
12	60 – 65	1937 – 1933	296,7	5,8	17,4	0,8	252,6	10,1	11,1	9,7	15,5	8,0
13	65 und mehr	1932 und früher	593,2	11,7	22,1	1,0	469,8	18,9	85,2	73,9	16,1	8,3
14	Insgesamt		5 088,6	100	2 287,2	100	2 491,3	100	115,2	100	194,9	100

b) Deutsche

15	unter 15	1997 – 1983	766,5	17,5	766,5	39,3	–	–	–	–	–	–
16	15 – 18	1982 – 1980	147,0	3,4	147,0	7,5	0,0	0,0	–	–	–	–
17	18 – 21	1979 – 1977	134,6	3,1	134,0	6,9	0,6	0,0	0,0	0,0	0,0	0,0
18	21 – 25	1976 – 1973	183,7	4,2	174,1	8,9	9,3	0,4	0,0	0,0	0,3	0,2
19	25 – 30	1972 – 1968	327,1	7,5	249,5	12,8	73,4	3,4	0,1	0,1	4,1	2,4
20	30 – 35	1967 – 1963	414,4	9,4	192,1	9,9	206,1	9,5	0,5	0,4	15,7	9,3
21	35 – 40	1962 – 1958	391,9	8,9	106,3	5,5	260,2	12,1	1,0	0,9	24,5	14,4
22	40 – 45	1957 – 1953	329,4	7,5	56,1	2,9	245,9	11,4	1,6	1,4	25,8	15,2
23	45 – 50	1952 – 1948	294,0	6,7	34,7	1,8	231,3	10,7	2,3	2,1	25,6	15,1
24	50 – 55	1947 – 1943	240,0	5,5	22,3	1,1	192,7	8,9	3,2	3,0	21,7	12,8
25	55 – 60	1942 – 1938	320,4	7,3	26,1	1,3	263,5	12,2	7,5	6,8	23,3	13,7
26	60 – 65	1937 – 1933	269,6	6,1	17,2	0,9	227,9	10,6	10,4	9,5	14,1	8,3
27	65 und mehr	1932 und früher	568,2	13,0	22,1	1,1	448,0	20,8	83,0	75,8	14,6	8,6
28	Zusammen		4 386,7	100	1 948,5	100	2 158,9	100	109,5	100	169,8	100

c) Ausländer

29	unter 15	1997 – 1983	135,8	19,3	135,8	40,1	–	–	–	–	–	–
30	15 – 18	1982 – 1980	28,7	4,1	28,7	8,5	0,0	0,0	–	–	–	–
31	18 – 21	1979 – 1977	31,6	4,5	30,9	9,1	0,7	0,2	0,0	0,0	0,0	0,0
32	21 – 25	1976 – 1973	56,4	8,0	49,2	14,5	7,0	2,1	0,0	0,3	0,2	0,8
33	25 – 30	1972 – 1968	80,8	11,5	53,7	15,8	25,7	7,7	0,1	1,2	1,4	5,8
34	30 – 35	1967 – 1963	77,9	11,1	29,9	8,8	44,7	13,5	0,2	3,0	3,2	12,7
35	35 – 40	1962 – 1958	58,2	8,3	9,1	2,7	44,9	13,5	0,2	4,1	4,1	16,2
36	40 – 45	1957 – 1953	47,3	6,7	0,8	0,2	42,0	12,6	0,4	6,8	4,0	16,1
37	45 – 50	1952 – 1948	46,9	6,7	0,0	0,0	42,6	12,8	0,5	8,4	3,8	15,2
38	50 – 55	1947 – 1943	45,9	6,5	0,5	0,2	41,7	12,6	0,6	10,8	3,0	12,0
39	55 – 60	1942 – 1938	40,2	5,7	0,5	0,1	36,5	11,0	0,8	14,5	2,4	9,5
40	60 – 65	1937 – 1933	27,1	3,9	0,2	0,1	24,7	7,4	0,8	13,5	1,4	5,8
41	65 und mehr	1932 und früher	25,1	3,6	0,0	0,0	21,7	6,5	2,1	37,2	1,4	5,6
42	Zusammen		701,9	100	338,8	100	332,4	100	5,7	100	25,1	100

Weiblich										Insgesamt		Lfd. Nr.
zusammen		davon										
		ledig		verheiratet		verwitwet		geschieden				
1 000	%	1 000	%	1 000	%	1 000	%	1 000	%	1 000	%	

a) Gesamtbevölkerung

855,4	16,1	855,4	43,2	—	—	—	—	—	—	1 757,7	16,9	1
167,5	3,2	167,0	8,4	0,5	0,0	—	—	—	—	343,2	3,3	2
161,9	3,1	154,0	7,8	7,9	0,3	0,0	0,0	0,1	0,0	328,2	3,2	3
235,4	4,4	191,2	9,6	42,7	1,7	0,1	0,0	1,4	0,6	475,5	4,6	4
388,6	7,3	213,0	10,7	165,3	6,7	0,6	0,1	9,7	3,8	796,6	7,7	5
456,7	8,6	130,2	6,6	300,7	12,2	2,1	0,3	23,8	9,4	949,1	9,1	6
422,3	8,0	65,7	3,3	320,7	13,0	4,3	0,7	31,6	12,5	872,5	8,4	7
363,4	6,8	37,1	1,9	286,5	11,7	6,9	1,1	32,8	13,0	740,0	7,1	8
337,0	6,3	23,1	1,2	267,9	10,9	11,4	1,8	34,5	13,7	677,9	6,5	9
279,5	5,3	15,0	0,8	220,0	8,9	15,8	2,6	28,7	11,4	565,4	5,4	10
358,7	6,8	19,2	1,0	274,3	11,2	35,0	5,7	30,2	12,0	719,3	6,9	11
302,8	5,7	18,3	0,9	214,8	8,7	50,1	8,1	19,7	7,8	599,4	5,8	12
978,8	18,4	92,1	4,6	357,4	14,5	489,7	79,5	39,5	15,7	1 572,0	15,1	13
5 308,0	100	1 981,3	100	2 458,7	100	616,0	100	252,0	100	10 396,6	100	14

b) Deutsche

727,6	15,5	727,6	42,6	—	—	—	—	—	—	1 494,1	16,5	15
140,9	3,0	140,8	8,3	0,1	0,0	—	—	—	—	287,9	3,2	16
131,3	2,8	127,5	7,5	3,7	0,2	0,0	0,0	0,0	0,0	265,9	2,9	17
181,3	3,9	154,5	9,1	25,7	1,2	0,1	0,0	1,0	0,4	365,0	4,0	18
316,8	6,7	178,8	10,5	129,3	6,0	0,4	0,1	8,3	3,6	643,9	7,1	19
396,4	8,4	116,2	6,8	257,1	11,9	1,7	0,3	21,3	9,3	810,8	8,9	20
375,3	8,0	61,3	3,6	281,6	13,0	3,6	0,6	28,8	12,5	767,2	8,4	21
319,2	6,8	35,4	2,1	248,3	11,5	5,8	1,0	29,8	13,0	648,6	7,1	22
289,8	6,2	21,7	1,3	227,2	10,5	9,6	1,6	31,3	13,6	583,8	6,4	23
244,4	5,2	14,1	0,8	190,3	8,8	13,8	2,3	26,2	11,4	484,4	5,3	24
332,0	7,1	18,7	1,1	253,0	11,7	32,3	5,5	28,0	12,2	652,4	7,2	25
284,9	6,1	18,0	1,1	201,8	9,3	47,0	7,9	18,1	7,9	554,5	6,1	26
953,6	20,3	92,1	5,4	346,6	16,0	477,5	80,7	37,2	16,2	1 521,8	16,8	27
4 693,5	100	1 706,9	100	2 164,8	100	591,7	100	230,0	100	9 080,1	100	28

c) Ausländer

127,8	20,8	127,8	46,6	—	—	—	—	—	—	263,6	20,0	29
26,6	4,3	26,1	9,5	0,5	0,2	—	—	—	—	55,3	4,2	30
30,6	5,0	26,5	9,6	4,1	1,4	0,0	0,0	0,0	0,1	62,3	4,7	31
54,1	8,8	36,7	13,4	16,9	5,8	0,0	0,2	0,4	1,8	110,5	8,4	32
71,9	11,7	34,2	12,5	36,1	12,3	0,2	0,8	1,4	6,5	152,7	11,6	33
60,3	9,8	14,0	5,1	43,5	14,8	0,4	1,7	2,5	11,2	138,3	10,5	34
47,1	7,7	4,4	1,6	39,1	13,3	0,7	2,9	2,8	13,0	105,3	8,0	35
44,1	7,2	1,7	0,6	38,2	13,0	1,2	4,7	3,0	13,7	91,4	6,9	36
47,2	7,7	1,4	0,5	40,7	13,9	1,8	7,5	3,3	14,8	94,1	7,1	37
35,1	5,7	0,8	0,3	29,7	10,1	2,0	8,3	2,5	11,4	80,9	6,1	38
26,7	4,3	0,6	0,2	21,2	7,2	2,7	11,2	2,2	9,8	66,9	5,1	39
17,8	2,9	0,3	0,1	12,9	4,4	3,0	12,6	1,6	7,2	44,9	3,4	40
25,2	4,1	0,0	0,0	10,8	3,7	12,2	50,2	2,3	10,5	50,3	3,8	41
614,5	100	274,4	100	293,9	100	24,3	100	22,0	100	1 316,5	100	42

Altersaufbau der Bevölkerung in Baden-Württemberg am 31. Dezember 1997

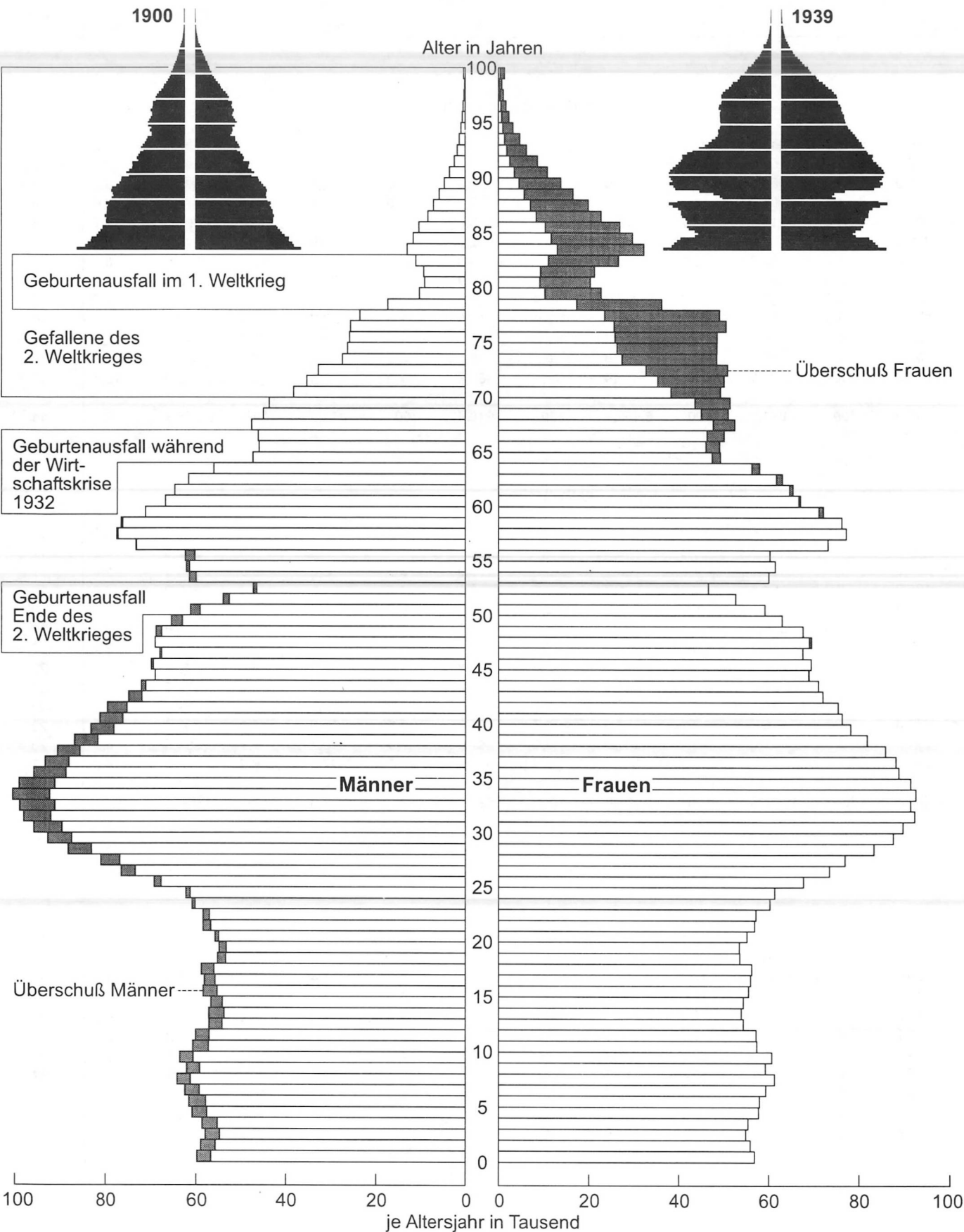

7. Bevölkerungsbilanz in Baden-Württemberg

a) Gesamtbevölkerung seit 1950

Jahr ¹⁾	Lebend- geborene	Gestorbene	Geburten- überschuß (+) bzw. -defizit (-)	Zuzüge	Fortzüge	Wanderungs- saldo	Bevölke- rungszu- (+) bzw. -abnahme (-) insgesamt	Bevölkerung am 31. Dezember
				über die Landesgrenze				
1950	107 222	67 353	+ 39 869	.	.	+ 118 142	+ 158 011	6 478 380
1951	106 297	69 948	+ 36 349	.	.	+ 72 676	+ 109 025	6 587 405
1952	108 921	69 332	+ 39 589	192 978	123 216	+ 69 762	+ 109 351	6 696 756
1953	110 634	75 631	+ 35 003	245 810	114 357	+ 131 453	+ 166 456	6 863 212
1954	114 566	70 108	+ 44 458	233 243	132 774	+ 100 469	+ 144 927	7 008 139
1955	118 015	73 643	+ 44 372	241 761	137 614	+ 104 147	+ 148 519	7 156 658
1956	125 941	75 784	+ 50 157	255 230	162 168	+ 93 062	+ 143 219	7 164 733
1957	130 302	79 417	+ 50 885	262 540	176 233	+ 86 307	+ 137 192	7 301 925
1958	133 806	74 826	+ 58 980	247 654	175 552	+ 72 102	+ 131 028	7 433 007
1959	140 842	76 640	+ 64 202	244 520	181 031	+ 63 489	+ 127 691	7 560 698
1960	145 353	82 251	+ 63 102	307 201	204 142	+ 103 059	+ 166 161	7 726 859
1961	152 487	79 197	+ 73 290	333 659	226 459	+ 107 200	+ 180 490	7 838 682
1962	154 047	80 640	+ 73 407	324 288	245 739	+ 78 549	+ 151 956	7 990 638
1963	158 750	85 975	+ 72 775	329 156	284 234	+ 44 922	+ 117 697	8 108 335
1964	160 988	81 615	+ 79 373	370 885	301 196	+ 69 689	+ 149 062	8 257 397
1965	158 742	85 941	+ 72 801	402 576	306 572	+ 96 004	+ 168 805	8 426 202
1966	160 802	86 600	+ 74 202	373 697	339 995	+ 33 702	+ 107 904	8 534 106
1967	155 617	87 276	+ 68 341	274 573	311 535	- 36 962	+ 31 379	8 565 471
1968	147 961	93 263	+ 54 698	358 881	265 157	+ 93 724	+ 148 422	8 713 893
1969	140 087	94 628	+ 45 459	445 621	295 274	+ 150 347	+ 195 806	8 909 699
1970	128 212	92 628	+ 35 584	430 349	320 888	+ 109 461	+ 145 045	8 953 607
1971	123 871	92 671	+ 31 200	394 150	323 843	+ 70 307	+ 101 507	9 055 114
1972	112 845	92 740	+ 20 105	390 189	311 256	+ 78 933	+ 99 038	9 154 152
1973	102 875	92 918	+ 9 957	384 032	308 765	+ 75 267	+ 85 224	9 239 376
1974	102 206	93 127	+ 9 079	274 660	296 875	- 22 215	- 13 136	9 226 240
1975	97 019	95 646	+ 1 373	203 461	278 326	- 74 865	- 73 492	9 152 748
1976	95 492	94 426	+ 1 066	211 451	245 999	- 34 548	- 33 482	9 119 266
1977	90 981	90 517	+ 464	229 704	228 981	+ 723	+ 1 187	9 120 453
1978	89 924	93 987	- 4 063	237 097	215 697	+ 21 400	+ 17 337	9 137 790
1979	92 425	91 513	+ 912	258 873	207 523	+ 51 350	+ 52 262	9 190 052
1980	99 721	92 418	+ 7 303	277 315	215 723	+ 61 592	+ 68 895	9 258 947
1981	100 673	93 979	+ 6 694	232 880	210 600	+ 22 280	+ 28 974	9 287 921
1982	100 268	93 197	+ 7 071	192 261	216 645	- 24 384	- 17 313	9 270 608
1983	95 447	95 750	- 303	165 198	192 202	- 27 004	- 27 307	9 243 301
1984	94 414	90 870	+ 3 544	183 645	189 407	- 5 762	- 2 218	9 241 083
1985	94 442	93 295	+ 1 147	190 882	161 742	+ 29 140	+ 30 287	9 271 370
1986	101 616	93 003	+ 8 613	205 255	158 458	+ 46 797	+ 55 410	9 326 780
1987	103 590	91 587	+ 12 003	217 991	166 742	+ 51 249	+ 63 252	9 330 488
1988	110 627	92 418	+ 18 209	255 071	171 059	+ 84 012	+ 102 221	9 432 709
1989	111 600	94 262	+ 17 338	358 784	190 135	+ 168 649	+ 185 987	9 618 696
1990	118 579	97 570	+ 21 009	386 395	204 073	+ 182 322	+ 203 331	9 822 027
1991	117 528	97 146	+ 20 382	380 077	220 646	+ 159 431	+ 179 813	10 001 840
1992	117 559	95 977	+ 21 582	401 620	276 334	+ 125 286	+ 146 868	10 148 708
1993	117 982	98 572	+ 19 410	344 073	278 165	+ 65 908	+ 85 318	10 234 026
1994	113 398	96 638	+ 16 760	294 264	272 981	+ 21 283	+ 38 043	10 272 069
1995	112 459	97 733	+ 14 726	296 215	263 643	+ 32 572	+ 47 298	10 319 367
1996	114 657	98 908	+ 15 749	277 473	238 084	+ 39 389	+ 55 138	10 374 505
1997	116 419	97 167	+ 19 252	257 106	254 253	+ 2 853	+ 22 105	10 396 610

1) In den Jahren 1956, 1961, 1970 und 1987 wurden die fortgeschriebenen Bevölkerungszahlen auf Grund der Ergebnisse aus den Bevölkerungszählungen dieser vier Jahre bereinigt. Daher stimmen die Zu- und Abnahmen dieser Jahre mit den Angaben über Geburtenüberschuß bzw. -defizit und Wanderungssaldo rechnerisch nicht überein; 1967: Gebietsabtretung an die Schweiz mit Wirkung vom 20.07. (14 Personen).

Noch: 7. Bevölkerungsbilanz in Baden-Württemberg
b) Deutsche seit 1980

Jahr	Lebend- geborene	Gestorbene	Geburten- über- schuß (+) bzw. -defizit (-)	Zuzüge	Fortzüge	Wande- rungssaldo	Einbürg- erungen ¹⁾	Bevölke- rungszu- (+) bzw. -ab- nahme (-) insgesamt	Bevölkerung am 31. Dezember
				über die Landesgrenze					
1980	82 367	90 907	- 8 540	125 959	104 409	+ 21 550	+ 2 968	+ 15 978	8 332 594
1981	83 562	92 469	- 8 907	121 277	102 201	+ 19 076	+ 2 734	+ 12 903	8 345 497
1982	84 873	91 635	- 6 762	117 130	104 578	+ 12 552	+ 2 450	+ 8 240	8 353 737
1983	83 043	94 258	- 11 215	99 417	94 928	+ 4 489	+ 2 434	- 4 292	8 349 445
1984	83 517	89 535	- 6 018	111 024	78 698	+ 32 326	+ 2 549	+ 28 857	8 378 302
1985	83 986	92 039	- 8 053	108 617	79 783	+ 28 834	+ 2 352	+ 23 133	8 401 435
1986	90 478	91 647	- 1 169	109 458	81 977	+ 27 481	+ 2 512	+ 28 824	8 430 259
1987 ²⁾	91 253	90 165	+ 1 088	118 251	88 787	+ 29 464	+ 2 359	+ 32 911	8 458 640
1988	97 027	90 955	+ 6 072	131 735	91 445	+ 40 290	+ 2 581	+ 48 943	8 507 583
1989	96 612	92 743	+ 3 869	222 044	98 385	+ 123 659	+ 2 817	+ 130 345	8 637 928
1990	102 349	95 789	+ 6 560	228 634	102 326	+ 126 308	+ 4 411	+ 137 279	8 775 207
1991	100 807	95 282	+ 5 525	172 139	111 574	+ 60 565	+ 6 002	+ 72 092	8 847 299
1992	98 951	93 950	+ 5 001	151 316	114 918	+ 36 398	+ 2 672	+ 44 071	8 891 370
1993	98 361	96 364	+ 1 997	139 010	115 148	+ 23 862	+ 4 540	+ 30 399	8 921 769
1994	94 367	94 301	+ 66	133 053	126 732	+ 6 321	+ 16 209	+ 22 596	8 944 365
1995	93 736	95 449	- 1 713	137 901	126 555	+ 11 346	+ 17 239	+ 26 872	8 971 237
1996	95 334	96 531	- 1 197	135 689	122 322	+ 13 367	+ 20 691	+ 32 861	9 004 098
1997	96 860	94 773	+ 2 087	136 581	121 133	+ 15 448	+ 58 513	+ 76 048	9 080 146

1) Ab 1991: Einschließlich sonstiger Änderungen der Staatsangehörigkeit, die im Melderegister berücksichtigt wurden. – 2) Im Jahr 1987 wurden die fortge-
schriebenen Bevölkerungszahlen auf Grund des Volkszählungsergebnisses in diesem Jahr bereinigt. Daher stimmten die Zu- und Abnahmen in diesem Jahr mit
den Angaben über Geburtenüberschuß bzw. -defizit und Wanderungssaldo rechnerisch nicht überein. 1997: Einschließlich nachträglich registrierter Staatsange-
hörigkeitswechsel aus den Jahren 1993 bis 1996.

Noch: 7. Bevölkerungsbilanz in Baden-Württemberg
c) Ausländer seit 1980

Jahr	Lebend- geborene	Gestorbene	Geburten- über- schuß (+) bzw. -defizit (-)	Zuzüge	Fortzüge	Wande- rungssaldo	Einbürg- erungen ¹⁾	Bevölke- rungszu- (+) bzw. -ab- nahme (-) insgesamt	Bevölkerung am 31. Dezember
				über die Landesgrenze					
1980	17 354	1 511	+ 15 843	151 356	111 314	+ 40 042	- 2 968	+ 52 917	926 353
1981	17 111	1 510	+ 15 601	111 603	108 399	+ 3 204	- 2 734	+ 16 071	942 424
1982	15 395	1 562	+ 13 833	75 131	112 067	- 36 936	- 2 450	- 25 553	916 871
1983	12 404	1 492	+ 10 912	65 781	97 274	- 31 493	- 2 434	- 23 015	893 856
1984	10 897	1 335	+ 9 562	72 621	110 709	- 38 088	- 2 549	- 31 075	862 781
1985	10 456	1 256	+ 9 200	82 265	81 959	+ 306	- 2 352	+ 7 154	869 935
1986	11 138	1 356	+ 9 782	95 797	76 481	+ 19 316	- 2 512	+ 26 586	896 521
1987 ²⁾	12 337	1 422	+ 10 915	99 740	77 955	+ 21 785	- 2 359	+ 30 341	871 848
1988	13 600	1 463	+ 12 137	123 336	79 614	+ 43 722	- 2 581	+ 53 278	925 126
1989	14 988	1 519	+ 13 469	136 740	91 750	+ 44 990	- 2 817	+ 55 642	980 768
1990	16 230	1 781	+ 14 449	157 761	101 747	+ 56 014	- 4 411	+ 66 052	1 046 820
1991	16 721	1 864	+ 14 857	207 938	109 072	+ 98 866	- 6 002	+ 107 721	1 154 541
1992	18 608	2 027	+ 16 581	250 304	161 416	+ 88 888	- 2 672	+ 102 797	1 257 338
1993	19 621	2 208	+ 17 413	205 063	163 017	+ 42 046	- 4 540	+ 54 919	1 312 257
1994	19 031	2 337	+ 16 694	161 211	146 249	+ 14 962	- 16 209	+ 15 447	1 327 704
1995	18 723	2 284	+ 16 439	158 314	137 088	+ 21 226	- 17 239	+ 20 426	1 348 130
1996	19 323	2 377	+ 16 946	141 784	115 762	+ 26 022	- 20 691	+ 22 277	1 370 407
1997	19 559	2 394	+ 17 165	120 525	133 120	- 12 595	- 58 513	- 53 943	1 316 464

1) Ab 1991: Einschließlich sonstiger Änderungen der Staatsangehörigkeit, die im Melderegister berücksichtigt wurden. – 2) Im Jahr 1987 wurden die fortge-
schriebenen Bevölkerungszahlen auf Grund des Volkszählungsergebnisses in diesem Jahr bereinigt. Daher stimmten die Zu- und Abnahmen in diesem Jahr mit
den Angaben über Geburtenüberschuß bzw. -defizit und Wanderungssaldo rechnerisch nicht überein. 1997: Einschließlich nachträglich registrierter Staatsange-
hörigkeitswechsel aus den Jahren 1993 bis 1996.

Schaubild 2

Bevölkerungsbilanz in Baden-Württemberg seit 1960

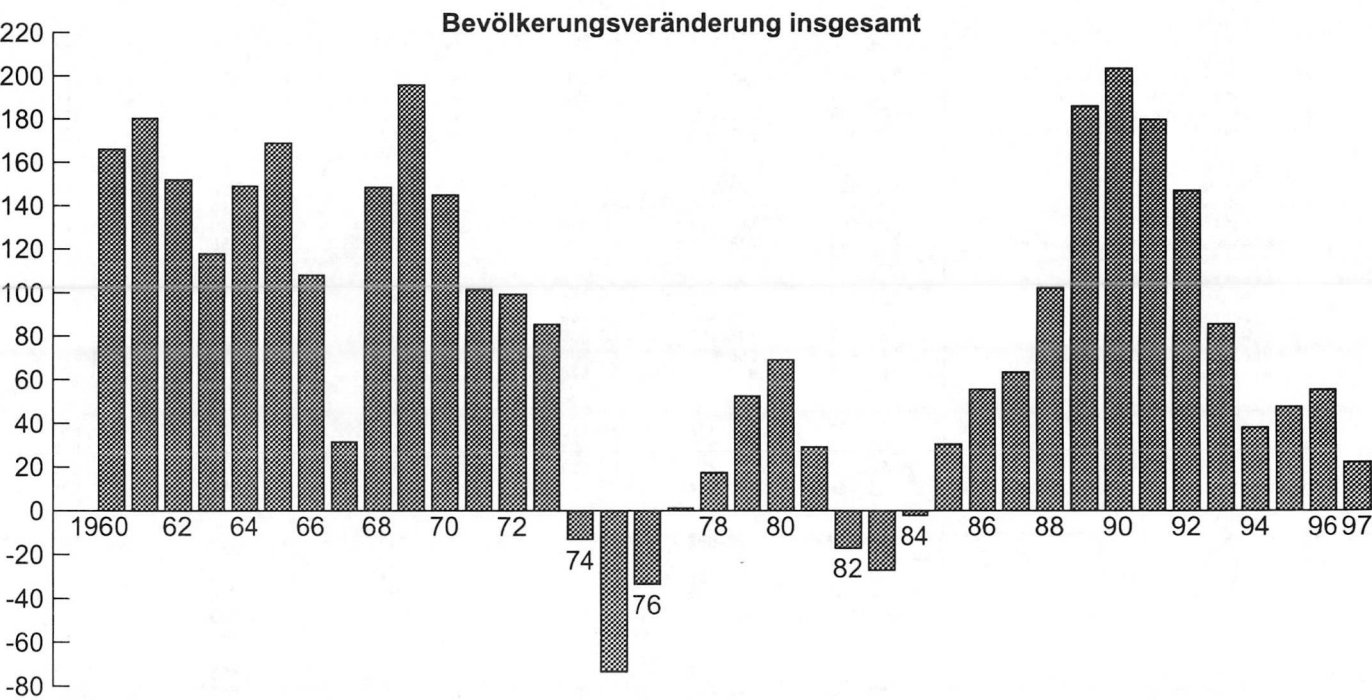
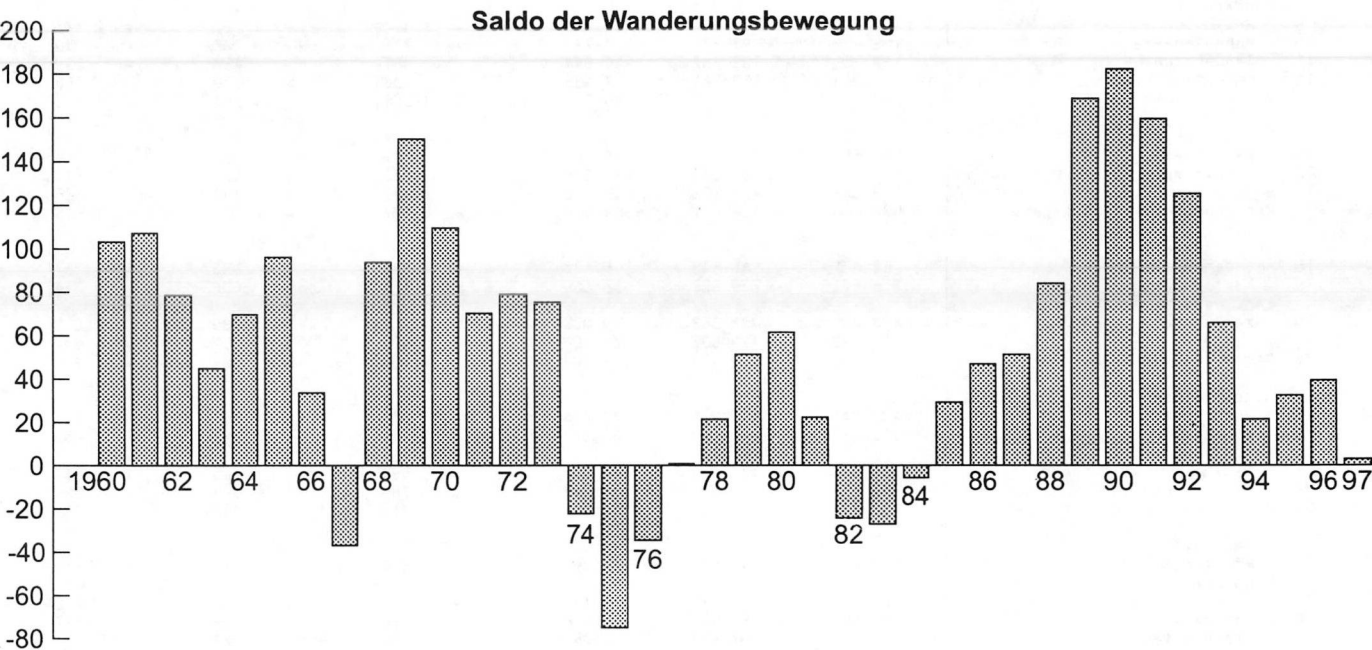
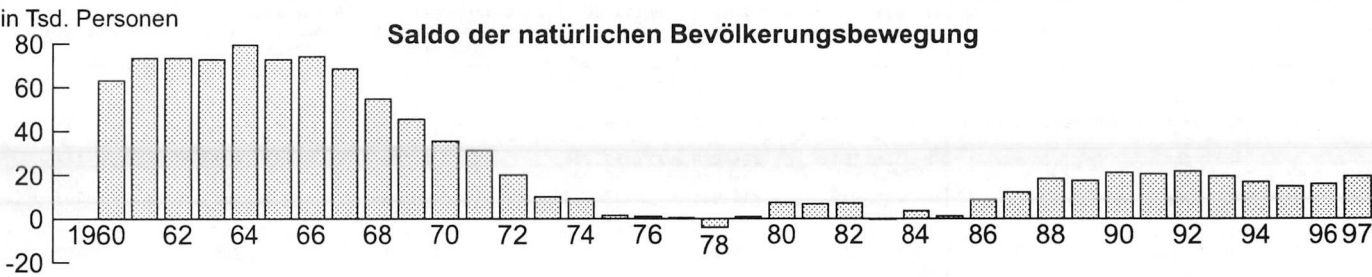

8. Bevölkerungsentwicklung in den Stadt- und Landkreisen Baden-Württembergs 1997

Lfd. Nr.	Kreis Region Regierungsbezirk Land	Bevölkerung am 31. Dezember 1997			Bevölkerungsveränderungen 1997		
		insgesamt	Deutsche	Ausländer	Gesamtbevölkerung		
					Bevölkerungszu- bzw. abnahme (-) insgesamt	Geburtenüber- schuß (+) bzw. -defizit (-)	Wanderungssaldo
1	Stadtkreis Stuttgart, Landeshauptstadt	585 274	440 257	145 017	- 266	+ 172	- 438
2	Landkreise						
3	Böblingen	356 164	296 920	59 244	+ 1 584	+ 1 437	+ 147
4	Esslingen	493 131	418 048	75 083	+ 280	+ 1 259	- 979
5	Göppingen	254 929	217 855	37 074	- 740	+ 363	- 1 103
6	Ludwigsburg	489 007	408 563	80 444	+ 1 223	+ 1 585	- 362
7	Region Stuttgart	2 581 613	2 128 562	453 051	+ 3 554	+ 5 886	- 2 332
8	Stadtkreis Heilbronn	120 987	95 896	25 091	- 569	- 17	- 552
9	Landkreise						
10	Heilbronn	310 619	275 370	35 249	+ 3 304	+ 1 127	+ 2 177
11	Hohenlohekreis	105 493	97 716	7 777	+ 236	+ 272	- 36
12	Schwäbisch Hall	183 311	169 267	14 044	+ 851	+ 452	+ 399
13	Main-Tauber-Kreis	137 063	129 128	7 935	- 236	+ 130	- 366
14	Region Franken	857 473	767 377	90 096	+ 3 586	+ 1 964	+ 1 622
15	Landkreise						
16	Heidenheim	137 587	121 223	16 364	- 171	+ 81	- 252
17	Ostalbkreis	311 995	282 879	29 116	- 262	+ 371	- 633
18	Region Ostwürttemberg	449 582	404 102	45 480	- 433	+ 452	- 885
19	Regierungsbezirk Stuttgart	3 888 668	3 300 041	588 627	+ 6 707	+ 8 302	- 1 595
20	Stadtkreise						
21	Baden-Baden	52 672	46 548	6 124	- 323	- 286	- 37
22	Karlsruhe	276 571	239 582	36 989	- 620	- 406	- 214
23	Landkreise						
24	Karlsruhe	410 448	371 363	39 085	+ 1 807	+ 789	+ 1 018
25	Rastatt	221 142	199 836	21 306	+ 925	+ 291	+ 634
26	Region Mittlerer Oberrhein	960 833	857 329	103 504	+ 1 789	+ 388	+ 1 401
27	Stadtkreise						
28	Heidelberg	139 941	116 873	23 068	+ 1 072	- 37	+ 1 109
29	Mannheim	310 475	245 582	64 893	- 1 741	- 282	- 1 459
30	Landkreise						
31	Neckar-Odenwald-Kreis	148 360	137 433	10 927	+ 599	- 15	+ 614
32	Rhein-Neckar-Kreis	517 518	462 175	55 343	+ 1 780	+ 681	+ 1 099
33	Region Unterer Neckar	1 116 294	962 063	154 231	+ 1 710	+ 347	+ 1 363
34	Stadtkreis Pforzheim	118 079	97 689	20 390	- 624	- 72	- 552
35	Landkreise						
36	Calw	157 273	137 131	20 142	- 56	+ 396	- 452
37	Enzkreis	188 601	168 526	20 075	+ 756	+ 599	+ 157
38	Freudenstadt	119 528	107 477	12 051	+ 312	+ 323	- 11
39	Region Nordschwarzwald	583 481	510 823	72 658	+ 388	+ 1 246	- 858
40	Regierungsbezirk Karlsruhe	2 660 608	2 330 215	330 393	+ 3 887	+ 1 981	+ 1 906
41	Stadtkreis Freiburg im Breisgau	200 519	174 534	25 985	+ 126	+ 335	- 209
42	Landkreise						
43	Breisgau-Hochschwarzwald	235 350	217 962	17 388	+ 1 890	+ 671	+ 1 219
44	Emmendingen	148 304	139 451	8 853	+ 864	+ 453	+ 411
45	Ortenaukreis	402 190	372 418	29 772	+ 930	+ 619	+ 311
46	Region Südlicher Oberrhein	986 363	904 365	81 998	+ 3 810	+ 2 078	+ 1 732
47	Landkreise						
48	Rottweil	139 945	128 258	11 687	+ 257	+ 200	+ 57
49	Schwarzwald-Baar-Kreis	209 106	184 207	24 899	+ 75	+ 236	- 161
50	Tuttlingen	130 793	115 633	15 160	+ 342	+ 320	+ 22
51	Region Schwarzwald-Baar-Heuberg	479 844	428 098	51 746	+ 674	+ 756	- 82
52	Landkreise						
53	Konstanz	261 936	230 402	31 534	+ 1 513	+ 179	+ 1 334
54	Lörrach	214 175	189 907	24 268	+ 716	+ 298	+ 418
55	Waldshut	164 297	146 297	18 000	+ 145	+ 367	- 222
56	Region Hochrhein-Bodensee	640 408	566 606	73 802	+ 2 374	+ 844	+ 1 530
57	Regierungsbezirk Freiburg	2 106 615	1 899 069	207 546	+ 6 858	+ 3 678	+ 3 180
58	Landkreise						
59	Reutlingen	274 682	237 772	36 910	+ 1 062	+ 510	+ 552
60	Tübingen	205 120	178 037	27 083	+ 160	+ 977	- 817
61	Zollernalbkreis	192 537	172 243	20 294	- 329	+ 314	- 643
62	Region Neckar-Alb	672 339	588 052	84 287	+ 893	+ 1 801	- 908
63	Stadtkreis Ulm	115 628	94 584	21 044	- 393	+ 129	- 522
64	Landkreise						
65	Alb-Donau-Kreis	182 362	164 146	18 216	+ 714	+ 699	+ 15
66	Biberach	178 896	168 035	10 861	+ 1 293	+ 798	+ 495
67	Region Donau-Iller 2)	476 886	426 765	50 121	+ 1 614	+ 1 626	- 12
68	Landkreise						
69	Bodenseekreis	195 445	174 929	20 516	+ 871	+ 455	+ 416
70	Ravensburg	264 260	240 265	23 995	+ 709	+ 881	- 172
71	Sigmaringen	131 789	120 810	10 979	+ 566	+ 528	+ 38
72	Region Bodensee-Oberschwaben	591 494	536 004	55 490	+ 2 146	+ 1 864	+ 282
73	Regierungsbezirk Tübingen	1 740 719	1 550 821	189 898	+ 4 653	+ 5 291	- 638
74	Baden-Württemberg	10 396 610	9 080 146	1 316 464	+ 22 105	+ 19 252	+ 2 853

1) Einschließlich sonstiger Änderungen der Staatsangehörigkeit. Erklärungen hierzu in den Erläuterungen auf Seite 9.

2) Soweit Land Baden-Württemberg.

Bevölkerungsveränderungen 1997									Lfd. Nr.
Deutsche				Ausländer					
Bevölkerungszu- (+) bzw. abnahme (-) zusammen	Geburtenüber- schuß (+) bzw. -defizit (-)	Wanderungssaldo	Einbür- gerungen (+ 1)	Bevölkerungszu- (+) bzw. abnahme (-) zusammen	Geburtenüber- schuß (+) bzw. -defizit (-)	Wanderungssaldo	Einbür- gerungen (- 1)		
+ 624	- 1 477	+ 243	+ 1 858	- 890	+ 1 649	- 681	- 1 858	1	
+ 1 680	+ 666	+ 441	+ 573	- 96	+ 771	- 294	- 573	2	
+ 1 496	+ 226	+ 218	+ 1 052	- 1 216	+ 1 033	- 1 197	- 1 052	3	
+ 603	- 157	- 38	+ 798	- 1 343	+ 520	- 1 065	- 798	4	
+ 1 541	+ 410	- 202	+ 1 333	- 318	+ 1 175	- 160	- 1 333	5	
+ 1 921	+ 305	+ 906	+ 710	- 448	+ 765	- 503	- 710	6	
+ 7 865	- 27	+ 1 568	+ 6 324	- 4 311	+ 5 913	- 3 900	- 6 324	7	
- 547	- 369	- 566	+ 388	- 22	+ 352	+ 14	- 388	8	
+ 3 269	+ 522	+ 2 343	+ 404	+ 35	+ 605	- 166	- 404	9	
+ 599	+ 180	+ 321	+ 98	- 363	+ 92	- 357	- 98	10	
+ 1 260	+ 269	+ 737	+ 254	- 409	+ 183	- 338	- 254	11	
+ 84	+ 21	- 69	+ 132	- 320	+ 109	- 297	- 132	12	
+ 4 665	+ 623	+ 2 766	+ 1 276	- 1 079	+ 1 341	- 1 144	- 1 276	13	
+ 56	- 155	- 8	+ 219	- 227	+ 236	- 244	- 219	14	
+ 848	- 48	+ 346	+ 550	- 1 110	+ 419	- 979	- 550	15	
+ 904	- 203	+ 338	+ 769	- 1 337	+ 655	- 1 223	- 769	16	
+ 13 434	+ 393	+ 4 672	+ 8 369	- 6 727	+ 7 909	- 6 267	- 8 369	17	
- 63	- 324	+ 206	+ 55	- 260	+ 38	- 243	- 55	18	
- 773	- 771	- 531	+ 529	+ 153	+ 365	+ 317	- 529	19	
+ 2 777	+ 228	+ 1 974	+ 575	- 970	+ 561	- 956	- 575	20	
+ 43 295	+ 48	+ 2 378	+40 869	- 42 370	+ 243	- 1 744	-40 869	21	
+ 45 236	- 819	+ 4 027	+42 028	- 43 447	+ 1 207	- 2 626	-42 028	22	
+ 648	- 265	+ 604	+ 309	+ 424	+ 228	+ 505	- 309	23	
- 1 886	- 1 111	- 874	+ 99	+ 145	+ 829	- 585	- 99	24	
+ 907	- 191	+ 887	+ 211	- 308	+ 176	- 273	- 211	25	
+ 2 072	- 70	+ 1 030	+ 1 112	- 292	+ 751	+ 69	- 1 112	26	
+ 1 741	- 1 637	+ 1 647	+ 1 731	- 31	+ 1 984	- 284	- 1 731	27	
- 284	- 346	- 194	+ 256	- 340	+ 274	- 358	- 256	28	
+ 776	+ 120	+ 460	+ 196	- 832	+ 276	- 912	- 196	29	
+ 1 119	+ 342	+ 619	+ 158	- 363	+ 257	- 462	- 158	30	
- 2 523	+ 167	- 2 844	+ 154	+ 2 835	+ 156	+ 2 833	- 154	31	
- 912	+ 283	- 1 959	+ 764	+ 1 300	+ 963	+ 1 101	- 764	32	
+ 46 065	- 2 173	+ 3 715	+44 523	- 42 178	+ 4 154	- 1 809	-44 523	33	
- 129	+ 69	- 577	+ 379	+ 255	+ 266	+ 368	- 379	34	
+ 2 331	+ 482	+ 1 445	+ 404	- 441	+ 189	- 226	- 404	35	
+ 935	+ 319	+ 445	+ 171	- 71	+ 134	- 34	- 171	36	
+ 1 531	+ 245	+ 872	+ 414	- 601	+ 374	- 561	- 414	37	
+ 4 668	+ 1 115	+ 2 185	+ 1 368	- 858	+ 963	- 453	- 1 368	38	
+ 435	+ 75	+ 237	+ 123	- 178	+ 125	- 180	- 123	39	
+ 178	- 67	+ 38	+ 207	- 103	+ 303	- 199	- 207	40	
+ 602	+ 81	+ 190	+ 331	- 260	+ 239	- 168	- 331	41	
+ 1 215	+ 89	+ 465	+ 661	- 541	+ 667	- 547	- 661	42	
+ 1 411	- 139	+ 1 093	+ 457	+ 102	+ 318	+ 241	- 457	43	
+ 878	+ 5	+ 543	+ 330	- 162	+ 293	- 125	- 330	44	
+ 565	+ 142	+ 246	+ 177	- 420	+ 225	- 468	- 177	45	
+ 2 854	+ 8	+ 1 882	+ 964	- 480	+ 836	- 352	- 964	46	
+ 8 737	+ 1 212	+ 4 532	+ 2 993	- 1 879	+ 2 466	- 1 352	- 2 993	47	
+ 1 082	+ 43	+ 588	+ 451	- 20	+ 467	- 36	- 451	48	
+ 631	+ 639	- 359	+ 351	- 471	+ 338	- 458	- 351	49	
+ 215	+ 21	- 54	+ 248	- 544	+ 293	- 589	- 248	50	
+ 1 928	+ 703	+ 175	+ 1 050	- 1 035	+ 1 098	- 1 083	- 1 050	51	
- 198	- 197	- 386	+ 385	- 195	+ 326	- 136	- 385	52	
+ 1 292	+ 402	+ 652	+ 238	- 578	+ 297	- 637	- 238	53	
+ 1 666	+ 634	+ 828	+ 204	- 373	+ 164	- 333	- 204	54	
+ 2 760	+ 839	+ 1 094	+ 827	- 1 146	+ 787	- 1 106	- 827	55	
+ 1 154	+ 205	+ 745	+ 204	- 283	+ 250	- 329	- 204	56	
+ 1 263	+ 519	+ 364	+ 380	- 554	+ 362	- 536	- 380	57	
+ 707	+ 389	+ 151	+ 167	- 141	+ 139	- 113	- 167	58	
+ 3 124	+ 1 113	+ 1 260	+ 751	- 978	+ 751	- 978	- 751	59	
+ 7 812	+ 2 655	+ 2 529	+ 2 628	- 3 159	+ 2 636	- 3 167	- 2 628	60	
+ 76 048	+ 2 087	+ 15 448	+58 513	- 53 943	+ 17 165	- 12 595	-58 513	61	

9. Bevölkerungsentwicklung in den Großen Kreisstädten Baden-Württembergs 1997

Große Kreisstadt	Bevölkerung am 1. Januar 1997	Bevölkerungsveränderungen 1997			Bevölkerung am 31. Dezember 1997
		Geburtenüber- schuß (+) bzw. -defizit (-)	Wanderungssaldo	Bevölkerungszu- bzw. -abnahme (+,-) insgesamt	
Aalen	66 333	+ 32	- 413	- 381	65 952
Achern	22 724	+ 21	+ 71	+ 92	22 816
Albstadt	49 210	- 5	- 390	- 395	48 815
Backnang	34 036	+ 47	+ 128	+ 175	34 211
Bad Mergentheim	22 497	- 64	- 20	- 84	22 413
Balingen	33 602	+ 7	- 60	- 53	33 549
Biberach an der Riß	31 072	+ 19	- 149	- 130	30 942
Bietigheim-Bissingen	40 290	+ 79	- 372	- 293	39 997
Böblingen	46 523	+ 89	- 272	- 183	46 340
Bretten	26 160	- 13	+ 210	+ 197	26 357
Bruchsal	40 927	+ 56	+ 63	+ 119	41 046
Bühl	27 498	+ 77	+ 263	+ 340	27 838
Calw	23 474	+ 49	- 157	- 108	23 366
Crailsheim	31 600	+ 62	+ 112	+ 174	31 774
Ditzingen	23 622	+ 111	- 39	+ 72	23 694
Donaueschingen	20 810	+ 73	- 15	+ 58	20 868
Ehingen (Donau)	24 767	+ 88	- 214	- 126	24 641
Ellwangen (Jagst)	24 284	+ 16	+ 174	+ 190	24 474
Emmendingen	24 978	+ 39	+ 34	+ 73	25 051
Esslingen am Neckar	89 905	+ 66	- 502	- 436	89 469
Ettlingen	38 578	+ 54	- 56	- 2	38 576
Fellbach	42 672	+ 105	- 81	+ 24	42 696
Filderstadt	41 735	+ 205	- 414	- 209	41 526
Freudenstadt	23 521	- 20	- 161	- 181	23 340
Friedrichshafen	56 730	+ 30	+ 124	+ 154	56 884
Gaggenau	29 605	- 5	- 71	- 76	29 529
Geislingen an der Steige	28 459	+ 49	- 389	- 340	28 119
Göppingen	57 863	- 15	- 860	- 875	56 988
Heidenheim an der Brenz	52 576	- 24	- 312	- 336	52 240
Herrnberg	29 319	+ 148	- 125	+ 23	29 342
Horb am Neckar	24 884	+ 123	- 36	+ 87	24 971
Kehl	33 434	+ 9	- 301	- 292	33 142
Kirchheim unter Teck	38 362	+ 21	+ 4	+ 25	38 387
Konstanz, Universitätsstadt	76 960	+ 21	+ 505	+ 526	77 486
Kornwestheim	29 689	+ 61	- 80	- 19	29 670
Lahr/Schwarzwald	42 091	+ 5	- 16	- 11	42 080
Leimen	25 148	+ 109	+ 115	+ 224	25 372
Leinfelden-Echterdingen	35 350	+ 111	- 111	-	35 350
Leonberg	43 905	+ 144	- 68	+ 76	43 981
Leutkirch im Allgäu	21 661	+ 129	+ 13	+ 142	21 803
Lörrach	44 756	+ 27	+ 252	+ 279	45 035
Ludwigsburg	86 254	+ 103	- 39	+ 64	86 318
Metzingen	21 543	- 15	- 72	- 87	21 456
Mosbach	25 265	- 17	- 1	- 18	25 247
Mühlacker	25 607	+ 79	- 110	- 31	25 576
Nagold	22 431	+ 16	+ 28	+ 44	22 475
Neckarsulm	26 286	+ 150	+ 400	+ 550	26 836
Nürtingen	38 777	+ 60	- 101	- 41	38 736
Öhringen	21 631	+ 50	+ 29	+ 79	21 710
Offenburg	56 535	+ 46	+ 200	+ 246	56 781
Ostfildern	30 226	+ 84	- 312	- 228	29 998
Radolfzell am Bodensee	28 238	+ 70	+ 172	+ 242	28 480
Rastatt	46 516	- 17	- 112	- 129	46 387
Ravensburg	46 955	+ 58	- 31	+ 27	46 982
Reutlingen	109 113	+ 99	+ 670	+ 769	109 882
Rheinfelden (Baden)	31 131	+ 104	- 40	+ 64	31 195
Rottenburg am Neckar	39 942	+ 234	+ 28	+ 262	40 204
Rottweil	24 794	- 12	+ 353	+ 341	25 135
Schorndorf	37 943	+ 27	+ 165	+ 192	38 135
Schramberg	19 441	- 18	- 229	- 247	19 194
Schwäbisch Gmünd	63 641	- 108	- 815	- 923	62 718
Schwäbisch Hall	35 467	+ 72	+ 89	+ 161	35 628
Schwetzingen	22 068	+ 81	- 93	- 12	22 056
Sindelfingen	59 898	+ 130	+ 208	+ 338	60 236
Singen (Hohentwiel)	44 377	- 67	+ 182	+ 115	44 492
Sinsheim	33 367	+ 113	+ 136	+ 249	33 616
Tübingen, Universitätsstadt	81 911	+ 273	- 962	- 689	81 222
Tuttlingen	34 945	+ 48	- 333	- 285	34 660
Überlingen	20 467	- 38	- 107	- 145	20 322
Vaihingen an der Enz	26 813	+ 156	- 6	+ 150	26 963
Villingen-Schwenningen	80 679	+ 3	+ 74	+ 77	80 756
Waiblingen	50 803	+ 111	+ 110	+ 221	51 024
Waldshut-Tiengen	22 211	+ 34	- 171	- 137	22 074
Wangen im Allgäu	25 800	+ 41	- 88	- 47	25 753
Weil am Rhein	28 154	- 16	+ 125	+ 109	28 263
Weingarten	23 569	+ 25	- 28	- 3	23 566
Weinheim	42 982	- 46	- 129	- 175	42 807
Weinstadt	25 070	+ 120	- 36	+ 84	25 154
Wertheim	24 410	+ 15	- 49	- 34	24 376
Wiesloch	25 025	+ 32	+ 282	+ 314	25 339
Winnenden	26 494	+ 139	+ 55	+ 194	26 688

Schaubild 3
**Ab- bzw. Zunahme der Einwohnerzahl
in den Gemeinden Baden-Württembergs 1997**

Veränderung in %

Abnahme

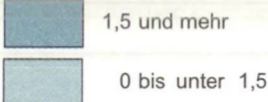

Zunahme

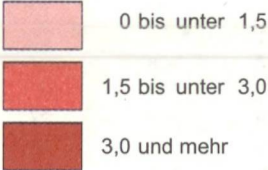

Landeswert: + 0,21

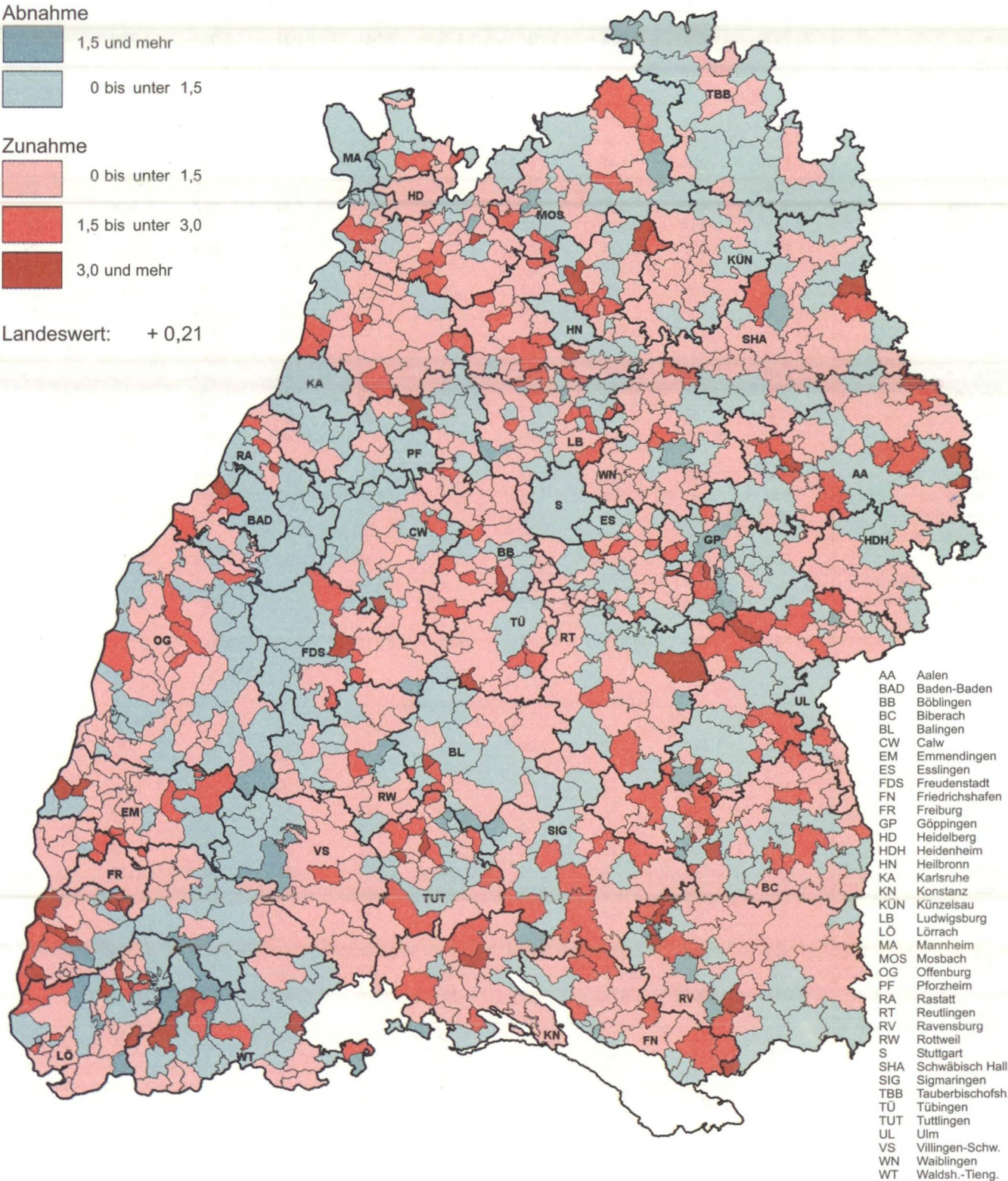

- AA Aalen
- BAD Baden-Baden
- BB Böblingen
- BC Biberach
- BL Balingen
- CW Calw
- EM Emmendingen
- ES Esslingen
- FDS Freudenstadt
- FN Friedrichshafen
- FR Freiburg
- GP Göppingen
- HD Heidelberg
- HDH Heidenheim
- HN Heilbronn
- KA Karlsruhe
- KN Konstanz
- KÜN Künzelsau
- LB Ludwigsburg
- LO Lörrach
- MA Mannheim
- MOS Mosbach
- OG Offenburg
- PF Pforzheim
- RA Rastatt
- RT Reutlingen
- RV Ravensburg
- RW Rottweil
- S Stuttgart
- SHA Schwäbisch Hall
- SIG Sigmaringen
- TBB Tauberbischofs.
- TÜ Tübingen
- TUT Tuttlingen
- UL Ulm
- VS Villingen-Schw.
- WN Waiblingen
- WT Waldsh.-Tieng.

10. Einbürgerungen in Baden-Württemberg 1997 nach Altersgruppen und Staatsangehörigkeit

Land der früheren Staatsangehörigkeit	Insgesamt	Und zwar							
		männlich	im Alter von ... bis unter ... Jahren						
			unter 15	15 – 18	18 – 25	25 – 35	35 – 45	45 – 55	55 – 65

1) Einbürgerungen insgesamt										
Europa	23 393	11 273	5 386	1 157	3 176	4 541	3 932	2 052	1 782	1 367
darunter:										
Europäische Union	677	333	59	11	118	225	123	73	42	26
darunter										
Italien	310	163	31	4	59	120	58	23	11	4
Jugoslawien	425	210	46	22	100	89	58	66	33	11
Kroatien	612	298	49	17	219	182	60	63	20	2
Polen	664	304	128	26	73	142	143	91	35	26
Rumänien	2 978	1 400	515	124	315	647	544	298	308	227
Russland	9 077	4 387	2 132	581	935	1 069	1 888	819	851	802
Türkei	6 619	3 253	2 025	271	1 130	1 789	742	389	246	27
ehem. Sowjetunion 2)	666	314	181	37	73	116	107	55	51	46
Ukraine	633	298	95	28	39	58	82	41	131	159
Ungarn	202	106	23	4	18	53	50	29	14	11
Afrika	1 196	714	350	81	142	197	276	119	26	5
darunter										
Eritrea	648	350	237	52	92	81	133	44	6	3
Tunesien	200	128	43	18	26	19	46	39	9	–
Amerika	149	59	8	2	8	37	55	19	13	7
Asien	18 374	9 035	5 163	1 259	2 165	2 787	3 749	1 462	962	827
darunter:										
Kasachstan	14 389	7 063	4 085	1 063	1 698	2 008	2 931	1 125	801	678
Kirgisistan	1 344	647	378	75	191	196	231	127	71	75
Tadschikistan	282	134	88	19	33	52	54	16	13	7
Usbekistan	437	205	116	30	56	61	81	43	20	30
Vietnam	584	326	164	26	46	143	133	39	13	20
Australien und Ozeanien	4	2	–	–	–	2	–	–	1	1
Staatenlos und ungeklärt	272	148	55	19	32	53	51	36	10	16
Insgesamt	43 388	21 231	10 962	2 518	5 523	7 617	8 063	3 688	2 794	2 223

darunter Ermessenseinbürgerungen ¹⁾										
Europa	4 019	1 924	2 276	221	152	818	359	131	45	17
darunter:										
Europäische Union	101	57	54	5	1	12	14	9	3	3
Jugoslawien	134	62	33	11	32	29	11	9	5	4
Kroatien	104	56	43	8	16	22	14	1	–	–
Polen	159	63	29	4	3	48	46	20	6	3
Rumänien	397	137	9	5	30	214	82	42	10	5
Türkei	2 735	1 412	2 022	173	47	369	92	19	12	1
Afrika	708	428	349	33	18	140	132	33	3	–
darunter:										
Eritrea	393	219	237	16	8	49	58	23	2	–
Amerika	85	26	2	1	2	27	45	3	4	1
Asien	1 313	609	477	28	51	395	283	62	13	4
darunter:										
Libanon	114	72	51	1	9	40	6	5	2	–
Philippinen	159	7	13	2	2	68	57	15	2	–
Sri Lanka	155	87	67	5	5	20	46	11	1	–
Vietnam	309	149	164	14	5	64	50	7	3	2
Australien und Ozeanien	–	–	–	–	–	–	–	–	–	–
Staatenlos und ungeklärt	151	79	47	5	10	28	28	23	7	3
Zusammen	6 276	3 066	3 151	288	233	1 408	847	252	72	25

1) Bei den Einbürgerungen insgesamt wurden Einzelstaaten aufgeführt, wenn die Fallzahl 200 und mehr betrug. Bei den Ermessenseinbürgerungen wurden Einzelstaaten aufgeführt, wenn die Fallzahl 100 und mehr betrug. – 2) "Sowjetisch" ohne nähere Angabe zum heutigen Nachfolgestaat.

11. Einbürgerungen in den Stadt- und Landkreisen Baden-Württembergs 1997

Kreis Region Regierungsbezirk Land	Einkürgerungen insgesamt	davon		darunter nach dem Land der früheren Staatsangehörigkeit					
		Anspruchs- einkürgerungen	Ermessens- einkürgerungen	Polen	Rumänien	Russland	Türkei	Kasachstan	Kirgisistan
Stadtkreis Stuttgart, Landeshauptstadt	2 467	1 705	762	38	175	309	766	337	11
Landkreise									
Böblingen	1 090	874	216	18	155	191	194	223	30
Esslingen	1 821	1 369	452	17	130	239	550	419	26
Göppingen	1 038	825	213	10	83	205	305	231	27
Ludwigsburg	1 797	1 394	403	25	133	414	478	353	13
Rems-Murr-Kreis	1 101	942	159	11	92	239	72	355	50
Region Stuttgart	9 314	7 109	2 205	119	768	1 597	2 365	1 918	157
Stadtkreis Heilbronn	413	341	72	5	124	69	92	64	12
Landkreise									
Heilbronn	1 500	1 381	119	17	180	485	219	467	3
Hohenlohekreis	973	927	46	8	40	351	17	421	27
Schwäbisch-Hall	2 086	1 994	92	64	117	517	75	998	46
Main-Tauber-Kreis	275	216	59	8	18	64	27	76	8
Region Franken	5 247	4 859	388	102	479	1 486	430	2 026	96
Landkreise									
Heidenheim	753	652	101	2	39	183	146	283	12
Ostalbkreis	1 748	1 540	208	23	96	355	281	649	121
Region Ostwürttemberg	2 501	2 192	309	25	135	538	427	932	133
Regierungsbezirk Stuttgart	17 062	14 160	2 902	246	1 382	3 621	3 222	4 876	386
Stadtkreise									
Baden-Baden	105	81	24	3	5	37	4	16	—
Karlsruhe	916	706	210	15	69	162	126	216	19
Landkreise									
Karlsruhe	1 269	1 081	188	16	48	258	159	295	42
Rastatt	808	728	80	30	118	239	65	271	3
Region Mittlerer Oberrhein	3 098	2 596	502	64	240	696	354	798	64
Stadtkreise									
Heidelberg	478	362	116	8	23	3	128	18	—
Mannheim	838	669	169	26	65	79	301	134	22
Landkreise									
Neckar-Odenwald-Kreis	812	734	78	12	21	201	65	390	10
Rhein-Neckar-Kreis	1 729	1 418	311	34	58	316	389	569	56
Region Unterer Neckar	3 857	3 183	674	80	167	599	883	1 111	88
Stadtkreis Pforzheim	738	653	85	3	50	179	81	263	15
Landkreise									
Calw	694	625	69	38	42	169	92	217	22
Enzkreis	391	296	95	2	23	68	102	109	12
Freudenstadt	1 035	998	37	19	66	279	60	515	15
Region Nordschwarzwald	2 858	2 572	286	62	181	695	335	1 104	64
Regierungsbezirk Karlsruhe	9 813	8 351	1 462	206	588	1 990	1 572	3 013	216
Stadtkreis Freiburg im Breisgau	555	462	93	7	40	123	33	160	24
Landkreise									
Breisgau-Hochschwarzwald	312	246	66	—	11	45	55	110	3
Emmendingen	601	563	38	1	32	144	25	266	15
Ortenaukreis	2 011	1 873	138	16	63	440	168	932	101
Region Südlicher Oberrhein	3 479	3 144	335	24	146	752	281	1 468	143
Landkreise									
Rottweil	633	583	50	5	22	131	35	279	70
Schwarzwald-Baar-Kreis	1 075	1 029	46	33	31	339	24	433	54
Tuttlingen	1 072	1 002	70	16	90	226	100	404	100
Region Schwarzwald-Baar-Heuberg	2 780	2 614	166	54	143	696	159	1 116	224
Landkreise									
Konstanz	714	593	121	14	50	108	80	256	19
Lörrach	825	654	171	11	22	128	182	319	42
Waldshut	598	548	50	10	3	160	58	269	11
Region Hochrhein-Bodensee	2 137	1 795	342	35	75	396	320	844	72
Regierungsbezirk Freiburg	8 396	7 653	843	113	364	1 844	760	3 428	439
Landkreise									
Reutlingen	955	762	193	13	102	137	147	309	6
Tübingen	699	550	149	8	63	116	66	201	29
Zollernalbkreis	1 358	1 259	99	13	157	247	110	662	36
Region Neckar-Alb	3 012	2 571	441	34	322	500	323	1 172	71
Stadtkreis Ulm	589	431	158	21	43	61	219	77	29
Landkreise									
Alb-Donau-Kreis	1 217	1 150	67	8	52	379	118	470	72
Biberach	890	831	59	10	46	262	86	364	46
Region Donau-Iller ¹⁾	2 696	2 412	284	39	141	702	423	911	147
Landkreise									
Bodenseekreis	465	410	55	3	19	127	53	174	13
Ravensburg	1 121	928	193	13	123	124	144	476	41
Sigmaringen	823	727	96	10	39	169	122	339	31
Region Bodensee-Oberschwaben	2 409	2 065	344	26	181	420	319	989	85
Regierungsbezirk Tübingen	8 117	7 048	1 069	99	644	1 622	1 065	3 072	303
Baden-Württemberg	43 388	37 112	6 276	664	2 978	9 077	6 619	14 389	1 344

1) Soweit Land Baden-Württemberg.

Natürliche Bevölkerungsbewegung

12. Natürliche Bevölkerungsbewegung in Baden-Württemberg seit 1975

a) Gesamtbevölkerung

Jahr	Durchschnittliche Bevölkerung in 1 000	Ehe- schließungen	Ehe- scheidungen	Lebendgeborene			Gestorbene		Geburten- überschuß (+) bzw. -defizit (-)
				insgesamt	und zwar		insgesamt	darunter im ersten Lebensjahr	
					männlich	nichtehelich			
1975	9 194,2	53 637	13 921	97 019	49 799	5 066	95 646	1 649	+ 1 373
1976	9 135,1	51 129	14 795	95 492	48 928	5 137	94 426	1 341	+ 1 066
1977	9 120,8	50 129	10 251	90 981	46 791	4 960	90 517	1 147	+ 464
1978	9 130,1	46 943	4 089	89 924	46 191	5 280	93 987	1 054	- 4 063
1979	9 160,4	49 491	10 305	92 425	47 146	5 655	91 513	964	+ 912
1980	9 232,8	52 646	12 899	99 721	51 106	6 244	92 418	1 023	+ 7 303
1981	9 275,4	52 521	14 006	100 673	51 488	6 636	93 979	974	+ 6 694
1982	9 280,8	53 768	14 736	100 268	51 440	7 036	93 197	974	+ 7 071
1983	9 256,6	54 785	15 632	95 447	48 724	7 030	95 750	816	- 303
1984	9 240,0	54 349	16 252	94 414	48 627	7 045	90 870	708	+ 3 544
1985	9 254,0	54 901	15 971	94 442	48 345	7 432	93 295	679	+ 1 147
1986	9 296,3	55 705	15 278	101 616	52 045	7 770	93 003	685	+ 8 613
1987	9 286,4	56 780	16 755	103 590	53 307	8 364	91 587	732	+ 12 003
1988	9 377,8	58 939	17 190	110 627	56 653	9 140	92 418	707	+ 18 209
1989	9 505,4	58 835	16 928	111 600	57 259	9 397	94 262	752	+ 17 338
1990	9 726,3	61 448	16 669	118 579	60 680	10 316	97 570	762	+ 21 009
1991	9 899,2	59 373	17 193	117 528	60 363	10 909	97 146	709	+ 20 382
1992	10 073,8	60 724	17 261	117 559	60 600	11 781	95 977	594	+ 21 582
1993	10 195,9	59 885	19 085	117 982	60 594	11 927	98 572	628	+ 19 410
1994	10 250,0	59 591	19 910	113 398	58 497	12 045	96 638	577	+ 16 760
1995	10 295,2	58 198	19 921	112 459	57 878	12 250	97 733	534	+ 14 726
1996	10 345,1	57 898	20 759	114 657	58 903	13 181	98 908	527	+ 15 749
1997	10 387,3	57 094	21 572	116 419	59 724	14 017	97 167	485	+ 19 252

Noch: 12. Natürliche Bevölkerungsbewegung in Baden-Württemberg seit 1975

b) Deutsche

Jahr	Durchschnittliche Bevölkerung in 1 000	Ehe- schließungen ¹⁾	Ehe- scheidungen ¹⁾	Lebendgeborene			Gestorbene		Geburten- überschuß (+) bzw. -defizit (-)
				insgesamt	und zwar		insgesamt	darunter im ersten Lebensjahr	
					männlich	nichtehelich			
1975	8 321,7	47 299	.	75 819	38 877	4 252	93 912	1 214	- 18 093
1976	8 308,9	45 378	.	76 653	39 209	4 407	92 945	1 056	- 16 292
1977	8 304,4	44 590	.	74 236	38 146	4 269	89 018	896	- 14 782
1978	8 307,2	41 767	3 565	73 895	37 968	4 634	92 576	840	- 18 681
1979	8 311,0	43 936	9 338	76 318	38 943	4 998	90 027	775	- 13 709
1980	8 324,3	46 486	11 746	82 367	42 202	5 485	90 907	810	- 8 540
1981	8 337,9	45 983	12 768	83 562	42 658	5 918	92 469	767	- 8 907
1982	8 349,2	47 298	13 403	84 873	43 566	6 287	91 635	775	- 6 762
1983	8 350,8	48 645	14 242	83 043	42 319	6 340	94 258	682	- 11 215
1984	8 361,8	48 592	14 660	83 517	43 044	6 414	89 535	602	- 6 018
1985	8 387,8	48 747	14 388	83 986	42 940	6 735	92 039	587	- 8 053
1986	8 413,8	49 137	13 651	90 478	46 369	7 059	91 647	593	- 1 169
1987	8 436,7	50 300	14 973	91 253	46 992	7 521	90 165	615	+ 1 088
1988	8 480,3	51 896	15 152	97 027	49 669	8 201	90 955	599	+ 6 072
1989	8 552,8	51 185	14 895	96 612	49 499	8 392	92 743	636	+ 3 869
1990	8 712,3	53 011	14 638	102 349	52 418	9 211	95 789	624	+ 6 560
1991	8 810,9	50 317	14 871	100 807	51 816	9 645	95 282	565	+ 5 525
1992	8 868,0	50 653	14 766	98 951	50 969	10 169	93 950	472	+ 5 001
1993	8 905,8	49 007	16 346	98 361	50 559	10 190	96 364	501	+ 1 997
1994	8 931,6	47 839	16 828	94 367	48 786	10 245	94 301	459	+ 66
1995	8 956,4	46 074	16 596	93 736	48 282	10 536	95 449	437	- 1 713
1996	8 982,6	45 482	17 256	95 334	49 033	11 298	96 531	413	- 1 197
1997	9 058,2	44 059	17 654	96 860	49 662	12 119	94 773	360	+ 2 087

1) Beide Partner Deutsche.

Noch: 12. Natürliche Bevölkerungsbewegung in Baden-Württemberg seit 1975
c) Ausländer

Jahr	Durchschnittliche Bevölkerung in 1 000	Ehe-schließungen ¹⁾	Ehe-scheidungen ¹⁾	Lebendgeborene			Gestorbene		Geburten-überschuß (+) bzw. -defizit (-)
				insgesamt	und zwar		insgesamt	darunter im ersten Lebensjahr	
					männlich	nichtehelich			
1975	872,5	6 338	.	21 200	10 922	814	1 734	435	+ 19 466
1976	826,2	5 751	.	18 839	9 719	730	1 481	285	+ 17 358
1977	816,4	5 539	.	16 745	8 645	691	1 499	251	+ 15 246
1978	822,9	5 176	524	16 029	8 223	646	1 411	214	+ 14 618
1979	849,5	5 555	967	16 107	8 203	657	1 486	189	+ 14 621
1980	908,5	6 160	1 153	17 354	8 904	759	1 511	213	+ 15 843
1981	937,5	6 538	1 238	17 111	8 830	718	1 510	207	+ 15 601
1982	931,5	6 470	1 333	15 395	7 874	749	1 562	199	+ 13 833
1983	905,8	6 140	1 390	12 404	6 405	690	1 492	134	+ 10 912
1984	878,2	5 757	1 592	10 897	5 583	631	1 335	106	+ 9 562
1985	866,2	6 154	1 583	10 456	5 405	697	1 256	92	+ 9 200
1986	882,5	6 568	1 627	11 138	5 676	711	1 356	92	+ 9 782
1987	849,7	6 480	1 782	12 337	6 315	843	1 422	117	+ 10 915
1988	897,6	7 043	2 038	13 600	6 984	939	1 463	108	+ 12 137
1989	952,6	7 650	2 233	14 988	7 760	1 005	1 519	116	+ 13 469
1990	1 013,9	8 437	2 031	16 230	8 262	1 105	1 781	138	+ 14 449
1991	1 088,3	9 056	2 322	16 721	8 547	1 264	1 864	144	+ 14 857
1992	1 205,7	10 071	2 495	18 608	9 631	1 612	2 027	122	+ 16 581
1993	1 290,1	10 878	2 739	19 621	10 035	1 737	2 208	127	+ 17 413
1994	1 318,4	11 752	3 082	19 031	9 711	1 800	2 337	118	+ 16 694
1995	1 338,9	12 124	3 325	18 723	9 596	1 714	2 284	97	+ 16 439
1996	1 362,5	12 416	3 503	19 323	9 870	1 883	2 377	114	+ 16 946
1997	1 329,1	13 035	3 918	19 559	10 062	1 898	2 394	125	+ 17 165

1) Mindestens ein Partner Ausländer.

Schaubild 4

Lebendgeborene und Gestorbene in Baden-Württemberg 1990 bis 1997

auf 1000 und 1 Jahr

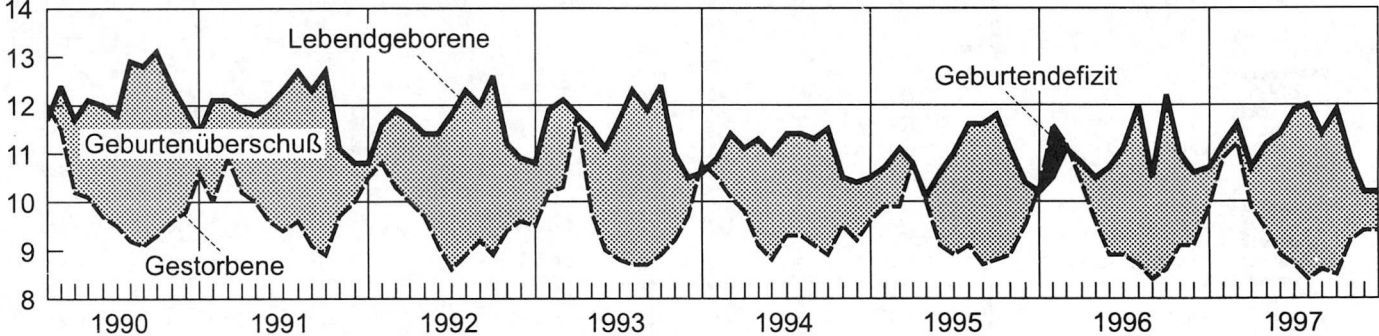

Statistisches Landesamt Baden-Württemberg

89 99

Schaubild 5

Nichtehelich Lebendgeborene in Baden-Württemberg 1990 bis 1997

auf 1000 und 1 Jahr

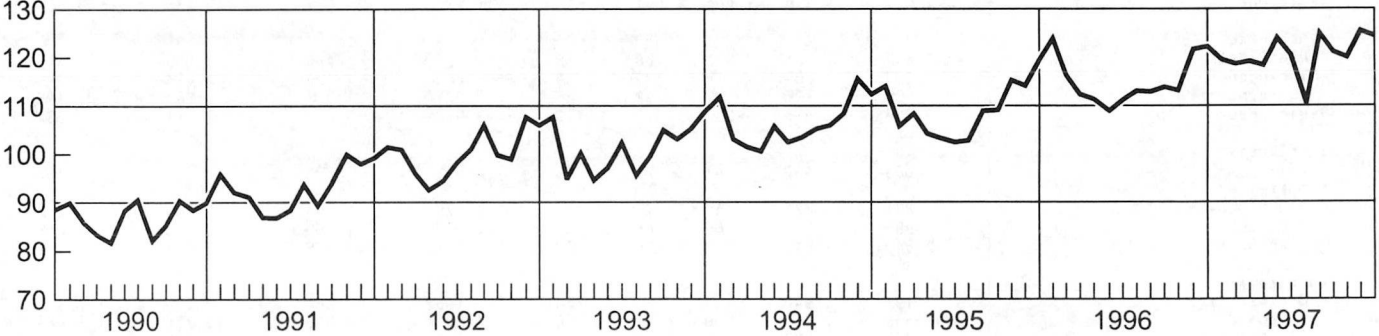

Statistisches Landesamt Baden-Württemberg

91 99

13. Natürliche Bevölkerungsbewegung in den Stadt- und Landkreisen Baden-Württembergs 1997

a) Gesamtbevölkerung – Grundzahlen –

Kreis Region Regierungsbezirk Land	Eheschließungen					Geburten			
	insgesamt	davon				männlich	weiblich	insgesamt	darunter nicht- ehelich
		beide deutsch	Mann	Frau	beide Ausländer				
Stadtkreis Stuttgart, Landeshauptstadt	2 937	1 773	355	437	372	3 069	2 875	5 944	866
Landkreise									
Böblingen	1 997	1 464	174	200	159	2 116	2 031	4 147	385
Esslingen	2 718	2 047	223	257	191	2 993	2 702	5 695	565
Göppingen	1 298	1 003	87	117	91	1 545	1 376	2 921	284
Ludwigsburg	2 670	1 974	250	233	213	2 835	2 752	5 587	579
Rems-Murr-Kreis	2 234	1 706	174	207	147	2 359	2 281	4 640	440
Region Stuttgart	13 854	9 967	1 263	1 451	1 173	14 917	14 017	28 934	3 119
Stadtkreis Heilbronn	687	393	119	98	77	663	609	1 272	144
Landkreise									
Heilbronn	1 656	1 320	126	144	66	1 983	1 844	3 827	338
Hohenlohekreis	582	479	34	49	20	637	560	1 197	100
Schwäbisch Hall	989	845	60	63	21	1 117	1 065	2 182	253
Main-Tauber-Kreis	769	663	46	42	18	760	716	1 476	144
Region Franken	4 683	3 700	385	396	202	5 160	4 794	9 954	979
Landkreise									
Heidenheim	690	546	49	62	33	775	720	1 495	167
Ostalbkreis	1 595	1 340	92	109	54	1 780	1 773	3 553	369
Region Ostwürttemberg	2 285	1 886	141	171	87	2 555	2 493	5 048	536
Regierungsbezirk Stuttgart	20 822	15 553	1 789	2 018	1 462	22 632	21 304	43 936	4 634
Stadtkreise									
Baden-Baden	447	358	30	44	15	237	238	475	80
Karlsruhe	1 593	1 192	138	188	75	1 377	1 404	2 781	493
Landkreise									
Karlsruhe	2 268	1 811	162	208	87	2 346	2 169	4 515	467
Rastatt	1 147	912	72	109	54	1 206	1 114	2 320	255
Region Mittlerer Oberrhein	5 455	4 273	402	549	231	5 166	4 925	10 091	1 295
Stadtkreise									
Heidelberg	1 030	767	98	109	56	688	634	1 322	232
Mannheim	1 484	1 002	161	196	125	1 540	1 504	3 044	561
Landkreise									
Neckar-Odenwald-Kreis	795	650	54	65	26	856	772	1 628	172
Rhein-Neckar-Kreis	2 965	2 377	215	264	109	2 924	2 697	5 621	610
Region Unterer Neckar	6 274	4 796	528	634	316	6 008	5 607	11 615	1 575
Stadtkreis Pforzheim	612	403	74	75	60	625	641	1 266	183
Landkreise									
Calw	798	663	40	60	35	939	895	1 834	173
Enzkreis	960	786	64	82	28	1 130	1 112	2 242	227
Freudenstadt	555	463	36	40	16	743	703	1 446	110
Region Nordschwarzwald	2 925	2 315	214	257	139	3 437	3 351	6 788	693
Regierungsbezirk Karlsruhe	14 654	11 384	1 144	1 440	686	14 611	13 883	28 494	3 563
Stadtkreis Freiburg im Breisgau	1 346	933	173	160	80	1 111	1 033	2 144	549
Landkreise									
Breisgau-Hochschwarzwald	1 412	1 190	83	99	40	1 380	1 286	2 666	405
Emmendingen	800	651	53	66	30	872	885	1 757	255
Ortenaukreis	2 113	1 783	133	137	60	2 340	2 196	4 536	670
Region Südlicher Oberrhein	5 671	4 557	442	462	210	5 703	5 400	11 103	1 879
Landkreise									
Rottweil	730	592	62	49	27	778	853	1 631	180
Schwarzwald-Baar-Kreis	1 048	840	86	80	42	1 219	1 074	2 293	280
Tuttlingen	733	567	52	81	33	773	765	1 538	156
Region Schwarzwald-Baar-Heuberg	2 511	1 999	200	210	102	2 770	2 692	5 462	616
Landkreise									
Konstanz	1 646	1 213	166	179	88	1 351	1 381	2 732	410
Lörrach	1 221	926	112	114	69	1 166	1 148	2 314	324
Waldshut	882	663	84	86	49	949	890	1 839	232
Region Hochrhein-Bodensee	3 749	2 802	362	379	206	3 466	3 419	6 885	966
Regierungsbezirk Freiburg	11 931	9 358	1 004	1 051	518	11 939	11 511	23 450	3 461
Landkreise									
Reutlingen	1 440	1 111	123	128	78	1 597	1 486	3 083	310
Tübingen	1 280	1 009	94	123	54	1 260	1 154	2 414	326
Zollernalbkreis	988	795	81	72	40	1 083	1 011	2 094	198
Region Neckar-Alb	3 708	2 915	298	323	172	3 940	3 651	7 591	834
Stadtkreis Ulm	663	492	47	72	52	662	599	1 261	188
Landkreise									
Alb-Donau-Kreis	881	721	50	76	34	1 175	1 094	2 269	212
Biberach	996	827	65	68	36	1 130	1 165	2 295	212
Region Donau-Iller 1)	2 540	2 040	162	216	122	2 967	2 858	5 825	612
Landkreise									
Bodenseekreis	1 191	942	103	92	54	1 166	1 084	2 250	313
Ravensburg	1 539	1 264	108	109	58	1 682	1 556	3 238	428
Sigmaringen	709	603	36	45	25	787	848	1 635	172
Region Bodensee-Oberschwaben	3 439	2 809	247	246	137	3 635	3 488	7 123	913
Regierungsbezirk Tübingen	9 687	7 764	707	785	431	10 542	9 997	20 539	2 359
Baden-Württemberg	57 094	44 059	4 644	5 294	3 097	59 724	56 695	116 419	14 017

1) Soweit Land Baden-Württemberg.

Totgeborene	Gestorbene					Geburtenüberschuß (+) bzw. -defizit (-)		Kreis Region Regierungsbezirk Land		
	männlich	weiblich	insgesamt	darunter		insgesamt	darunter männlich			
				im 1. Lebens- jahr	in den ersten 7 Lebenstagen					
28	2 569	3 203	5 772	23	10	+	172	+	500	Stadtkreis Stuttgart, Landeshauptstadt
15	1 292	1 418	2 710	15	5	+	1 437	+	824	Landkreise
22	2 126	2 310	4 436	30	12	+	1 259	+	867	Böblingen
7	1 150	1 408	2 558	10	3	+	363	+	395	Esslingen
26	1 863	2 139	4 002	20	10	+	1 585	+	972	Göppingen
19	1 684	1 886	3 570	17	7	+	1 070	+	675	Ludwigsburg
117	10 684	12 364	23 048	115	47	+	5 886	+	4 233	Rems-Murr-Kreis Region Stuttgart
8	579	710	1 289	9	4	-	17	+	84	Stadtkreis Heilbronn
14	1 272	1 428	2 700	14	9	+	1 127	+	711	Landkreise
2	444	481	925	6	2	+	272	+	193	Heilbronn
10	801	929	1 730	7	2	+	452	+	316	Hohenlohekreis
5	625	721	1 346	4	1	+	130	+	135	Schwäbisch Hall
39	3 721	4 269	7 990	40	18	+	1 964	+	1 439	Main-Tauber-Kreis Region Franken
4	667	747	1 414	6	3	+	81	+	108	Landkreise
18	1 476	1 706	3 182	17	10	+	371	+	304	Heidenheim
22	2 143	2 453	4 596	23	13	+	452	+	412	Ostalbkreis
178	16 548	19 086	35 634	178	78	+	8 302	+	6 084	Region Ostwürttemberg Regierungsbezirk Stuttgart
1	295	466	761	1	1	-	286	-	58	Stadtkreise
10	1 423	1 764	3 187	14	7	-	406	-	46	Baden-Baden Karlsruhe
19	1 722	2 004	3 726	22	12	+	789	+	624	Landkreise
11	957	1 072	2 029	12	6	+	291	+	249	Karlsruhe
41	4 397	5 306	9 703	49	26	+	388	+	769	Rastatt Region Mittlerer Oberrhein
6	603	756	1 359	4	1	-	37	+	85	Stadtkreise
14	1 575	1 751	3 326	8	5	-	282	-	35	Heidelberg Mannheim
4	724	919	1 643	8	4	-	15	+	132	Landkreise
21	2 292	2 648	4 940	23	8	+	681	+	632	Neckar-Odenwald-Kreis
45	5 194	6 074	11 268	43	18	+	347	+	814	Rhein-Neckar-Kreis Region Unterer Neckar
5	606	732	1 338	10	4	-	72	+	19	Stadtkreis
9	632	806	1 438	6	2	+	396	+	307	Pforzheim
13	780	863	1 643	9	5	+	599	+	350	Landkreise
2	515	608	1 123	8	3	+	323	+	228	Calw
29	2 533	3 009	5 542	33	14	+	1 246	+	904	Enzkreis
115	12 124	14 389	26 513	125	58	+	1 981	+	2 487	Freudenstadt Region Nordschwarzwald Regierungsbezirk Karlsruhe
8	792	1 017	1 809	9	5	+	335	+	319	Stadtkreis
14	932	1 063	1 995	12	8	+	671	+	448	Freiburg im Breisgau
6	597	707	1 304	8	4	+	453	+	275	Landkreise
36	1 845	2 072	3 917	14	6	+	619	+	495	Breisgau-Hochschwarzwald
64	4 166	4 859	9 025	43	23	+	2 078	+	1 537	Emmendingen Ortenaukreis Region Südlicher Oberrhein
3	652	779	1 431	12	7	+	200	+	126	Landkreise
8	954	1 103	2 057	8	3	+	236	+	265	Rottweil
5	566	652	1 218	7	6	+	320	+	207	Schwarzwald-Baar-Kreis
16	2 172	2 534	4 706	27	16	+	756	+	598	Tuttlingen Region Schwarzwald-Baar-Heuberg
21	1 165	1 388	2 553	17	9	+	179	+	186	Landkreise
12	919	1 097	2 016	11	3	+	298	+	247	Konstanz
9	687	785	1 472	8	4	+	367	+	262	Lörrach
42	2 771	3 270	6 041	36	16	+	844	+	695	Waldshut
122	9 109	10 663	19 772	106	55	+	3 678	+	2 830	Region Hochrhein-Bodensee Regierungsbezirk Freiburg
9	1 162	1 411	2 573	9	3	+	510	+	435	Landkreise
10	660	777	1 437	8	4	+	977	+	600	Reutlingen
13	818	962	1 780	12	4	+	314	+	265	Tübingen
32	2 640	3 150	5 790	29	11	+	1 801	+	1 300	Zollernalbkreis Region Neckar-Alb
9	518	614	1 132	3	1	+	129	+	144	Stadtkreis
9	736	834	1 570	7	3	+	699	+	439	Ulm
12	723	774	1 497	8	3	+	798	+	407	Landkreise
30	1 977	2 222	4 199	18	7	+	1 626	+	990	Alb-Donau-Kreis Biberach Region Donau-Iller 1)
7	830	965	1 795	6	3	+	455	+	336	Landkreise
14	1 106	1 251	2 357	17	7	+	881	+	576	Bodenseekreis
3	504	603	1 107	6	-	+	528	+	283	Ravensburg
24	2 440	2 819	5 259	29	10	+	1 864	+	1 195	Sigmaringen
86	7 057	8 191	15 248	76	28	+	5 291	+	3 485	Region Bodensee-Oberschwaben Regierungsbezirk Tübingen
501	44 838	52 329	97 167	485	219	+	19 252	+	14 886	Baden-Württemberg

Noch: 13. Natürliche Bevölkerungsbewegung in den Stadt- und Landkreisen Baden-Württembergs 1997

b) Deutsche

– Grundzahlen –

Kreis Region Regierungsbezirk Land	Eheschließungen				Lebendgeborene			
	insgesamt 1)	davon Deutsche			männlich	weiblich	insgesamt	darunter nicht- ehelich
		beide	Mann	Frau				
Stadtkreis Stuttgart, Landeshauptstadt	2 565	1 773	437	355	2 097	1 939	4 036	662
Landkreise								
Böblingen	1 838	1 464	200	174	1 684	1 594	3 278	312
Esslingen	2 527	2 047	257	223	2 397	2 137	4 534	479
Göppingen	1 207	1 003	117	87	1 226	1 108	2 334	232
Ludwigsburg	2 457	1 974	233	250	2 170	2 125	4 295	466
Rems-Murr-Kreis	2 087	1 706	207	174	1 907	1 876	3 783	384
Region Stuttgart	12 681	9 967	1 451	1 263	11 481	10 779	22 260	2 535
Stadtkreis Heilbronn	610	393	98	119	456	416	872	112
Landkreise								
Heilbronn	1 590	1 320	144	126	1 644	1 516	3 160	289
Hohenlohekreis	562	479	49	34	578	516	1 094	93
Schwäbisch Hall	968	845	63	60	1 012	964	1 976	231
Main-Tauber-Kreis	751	663	42	46	695	657	1 352	125
Region Franken	4 481	3 700	396	385	4 385	4 069	8 454	850
Landkreise								
Heidenheim	657	546	62	49	624	603	1 227	144
Ostalbkreis	1 541	1 340	109	92	1 522	1 547	3 069	330
Region Ostwürttemberg	2 198	1 886	171	141	2 146	2 150	4 296	474
Regierungsbezirk Stuttgart	19 360	15 553	2 018	1 789	18 012	16 998	35 010	3 859
Stadtkreise								
Baden-Baden	432	358	44	30	198	208	406	69
Karlsruhe	1 518	1 192	188	138	1 173	1 188	2 361	416
Landkreise								
Karlsruhe	2 181	1 811	208	162	2 026	1 860	3 886	418
Rastatt	1 093	912	109	72	1 070	971	2 041	225
Region Mittlerer Oberrhein	5 224	4 273	549	402	4 467	4 227	8 694	1 128
Stadtkreise								
Heidelberg	974	767	109	98	557	500	1 057	192
Mannheim	1 359	1 002	196	161	1 073	1 032	2 105	468
Landkreise								
Neckar-Odenwald-Kreis	769	650	65	54	752	677	1 429	151
Rhein-Neckar-Kreis	2 856	2 377	264	215	2 497	2 282	4 779	531
Region Unterer Neckar	5 958	4 796	634	528	4 879	4 491	9 370	1 342
Stadtkreis Pforzheim	552	403	75	74	459	494	953	152
Landkreise								
Calw	763	663	60	40	784	741	1 525	157
Enzkreis	932	786	82	64	979	966	1 945	203
Freudenstadt	539	463	40	36	654	603	1 257	93
Region Nordschwarzwald	2 786	2 315	257	214	2 876	2 804	5 680	605
Regierungsbezirk Karlsruhe	13 968	11 384	1 440	1 144	12 222	11 522	23 744	3 075
Stadtkreis Freiburg im Breisgau	1 266	933	160	173	943	889	1 832	490
Landkreise								
Breisgau-Hochschwarzwald	1 372	1 190	99	83	1 252	1 191	2 443	369
Emmendingen	770	651	66	53	797	809	1 606	233
Ortenaukreis	2 053	1 783	137	133	2 112	1 980	4 092	601
Region Südlicher Oberrhein	5 461	4 557	462	442	5 104	4 869	9 973	1 693
Landkreise								
Rottweil	703	592	49	62	703	782	1 485	162
Schwarzwald-Baar-Kreis	1 006	840	80	86	1 044	906	1 950	241
Tuttlingen	700	567	81	52	639	626	1 265	128
Region Schwarzwald-Baar-Heuberg	2 409	1 999	210	200	2 386	2 314	4 700	531
Landkreise								
Konstanz	1 558	1 213	179	166	1 158	1 169	2 327	362
Lörrach	1 152	926	114	112	976	992	1 968	288
Waldshut	833	663	86	84	809	760	1 569	202
Region Hochrhein-Bodensee	3 543	2 802	379	362	2 943	2 921	5 864	852
Regierungsbezirk Freiburg	11 413	9 358	1 051	1 004	10 433	10 104	20 537	3 076
Landkreise								
Reutlingen	1 362	1 111	128	123	1 309	1 252	2 561	268
Tübingen	1 226	1 009	123	94	1 058	979	2 037	288
Zollernalbkreis	948	795	72	81	902	848	1 750	173
Region Neckar-Alb	3 536	2 915	323	298	3 269	3 079	6 348	729
Stadtkreis Ulm	611	492	72	47	485	417	902	160
Landkreise								
Alb-Donau-Kreis	847	721	76	50	1 013	929	1 942	187
Biberach	960	827	68	65	1 037	1 071	2 108	193
Region Donau-Iller 2)	2 418	2 040	216	162	2 535	2 417	4 952	540
Landkreise								
Bodenseekreis	1 137	942	92	103	1 000	954	1 954	277
Ravensburg	1 481	1 264	109	108	1 478	1 354	2 832	401
Sigmaringen	684	603	45	36	713	770	1 483	162
Region Bodensee-Oberschwaben	3 302	2 809	246	247	3 191	3 078	6 269	840
Regierungsbezirk Tübingen	9 256	7 764	785	707	8 995	8 574	17 569	2 109
Baden-Württemberg	53 997	44 059	5 294	4 644	49 662	47 198	96 860	12 119

1) Eheschließungen, bei denen mindestens ein Ehepartner Deutscher ist.- 2) Soweit Land Baden-Württemberg.

Totgeborene	Gestorbene				Geburtenüberschuß (+) bzw. -defizit (-)		Kreis Region Regierungsbezirk Land	
	männlich	weiblich	insgesamt	darunter		insgesamt		darunter männlich
				im 1. Lebens- jahr	in den ersten 7 Lebenstagen			
19	2 407	3 106	5 513	11	5	- 1 477	- 310	Stadtkreis Stuttgart, Landeshauptstadt
12	1 223	1 389	2 612	11	4	+ 666	+ 461	Landkreise
14	2 036	2 272	4 308	20	9	+ 226	+ 361	Böblingen
7	1 113	1 378	2 491	7	2	- 157	+ 113	Esslingen
20	1 785	2 100	3 885	13	7	+ 410	+ 385	Göppingen
16	1 616	1 862	3 478	10	5	+ 305	+ 291	Ludwigsburg
88	10 180	12 107	22 287	72	32	- 27	+ 1 301	Rems-Murr-Kreis Region Stuttgart
5	550	691	1 241	3	-	- 369	- 94	Stadtkreis Heilbronn
11	1 230	1 408	2 638	9	6	+ 522	+ 414	Landkreise
2	434	480	914	6	2	+ 180	+ 144	Heilbronn
9	787	920	1 707	5	1	+ 265	+ 225	Hohenlohekreis
5	619	712	1 331	2	-	+ 21	+ 76	Schwäbisch Hall
32	3 620	4 211	7 831	25	9	+ 623	+ 765	Main-Tauber-Kreis Region Franken
2	646	736	1 382	3	2	- 155	- 22	Landkreise
15	1 442	1 675	3 117	9	6	- 48	+ 80	Heidenheim
17	2 088	2 411	4 499	12	8	- 203	+ 58	Ostalbkreis
137	15 888	18 729	34 617	109	49	+ 393	+ 2 124	Region Ostwürttemberg Regierungsbezirk Stuttgart
1	273	457	730	1	1	- 324	- 75	Stadtkreise
7	1 383	1 749	3 132	11	6	- 771	- 210	Baden-Baden
12	1 675	1 983	3 658	19	10	+ 228	+ 351	Karlsruhe
9	932	1 061	1 993	11	6	+ 48	+ 138	Landkreise
29	4 263	5 250	9 513	42	23	- 819	+ 204	Karlsruhe
4	581	741	1 322	4	1	- 265	- 24	Rastatt
11	1 498	1 718	3 216	6	4	- 1 111	- 425	Region Mittlerer Oberrhein
2	710	910	1 620	8	4	- 191	+ 42	Stadtkreise
15	2 230	2 619	4 849	17	5	- 70	+ 267	Heidelberg
32	5 019	5 988	11 007	35	14	- 1 637	- 140	Mannheim
3	578	721	1 299	8	4	- 346	- 119	Landkreise
6	609	796	1 405	6	2	+ 120	+ 175	Neckar-Odenwald-Kreis
11	752	851	1 603	7	4	+ 342	+ 227	Rhein-Neckar-Kreis
2	493	597	1 090	5	2	+ 167	+ 161	Region Unterer Neckar
22	2 432	2 965	5 397	26	12	+ 283	+ 444	Stadtkreis
83	11 714	14 203	25 917	103	49	- 2 173	+ 508	Pforzheim
5	755	1 008	1 763	8	5	+ 69	+ 188	Landkreise
10	910	1 051	1 961	10	7	+ 482	+ 342	Calw
5	585	702	1 287	8	4	+ 319	+ 212	Enzkreis
35	1 795	2 052	3 847	14	6	+ 245	+ 317	Freudenstadt
55	4 045	4 813	8 858	40	22	+ 1 115	+ 1 059	Region Nordschwarzwald Regierungsbezirk Karlsruhe
3	637	773	1 410	12	7	+ 75	+ 66	Stadtkreis
7	926	1 091	2 017	7	3	- 67	+ 118	Freiburg im Breisgau
5	548	636	1 184	4	3	+ 81	+ 91	Landkreise
15	2 111	2 500	4 611	23	13	+ 89	+ 275	Breisgau-Hochschwarzwald
17	1 108	1 358	2 466	13	8	- 139	+ 50	Emmendingen
12	884	1 079	1 963	8	1	+ 5	+ 92	Ortenaukreis
8	655	772	1 427	5	3	+ 142	+ 154	Region Südlicher Oberrhein
37	2 647	3 209	5 856	26	12	+ 8	+ 296	Landkreise
107	8 803	10 522	19 325	89	47	+ 1 212	+ 1 630	Rottweil
6	1 127	1 391	2 518	6	3	+ 43	+ 182	Schwarzwald-Baar-Kreis
9	633	765	1 398	7	3	+ 639	+ 425	Tuttlingen
9	785	944	1 729	7	1	+ 21	+ 117	Region Schwarzwald-Baar-Heuberg
24	2 545	3 100	5 645	20	7	+ 703	+ 724	Landkreise
8	495	604	1 099	2	-	- 197	- 10	Konstanz
7	717	823	1 540	6	3	+ 402	+ 296	Lörrach
12	708	766	1 474	6	3	+ 634	+ 329	Waldshut
27	1 920	2 193	4 113	14	6	+ 839	+ 615	Region Hochrhein-Bodensee Regierungsbezirk Freiburg
6	799	950	1 749	6	3	+ 205	+ 201	Landkreise
11	1 082	1 231	2 313	14	6	+ 519	+ 396	Reutlingen
3	494	600	1 094	5	-	+ 389	+ 219	Tübingen
20	2 375	2 781	5 156	25	9	+ 1 113	+ 816	Zollernalbkreis
71	6 840	8 074	14 914	59	22	+ 2 655	+ 2 155	Region Neckar-Alb
398	43 245	51 528	94 773	360	167	+ 2 087	+ 6 417	Stadtkreis Ulm
								Landkreise
								Alb-Donau-Kreis
								Biberach
								Region Donau-Iller 2)
								Landkreise
								Bodenseekreis
								Ravensburg
								Sigmaringen
								Region Bodensee-Oberschwaben Regierungsbezirk Tübingen
								Baden-Württemberg

Noch: 13. Natürliche Bevölkerungsbewegung in den Stadt- und Landkreisen Baden-Württembergs 1997

c) Ausländer

– Grundzahlen –

Kreis Region Regierungsbezirk Land	Eheschließungen				Lebendgeborene			
	insgesamt 1)	davon Ausländer			männlich	weiblich	insgesamt	darunter nicht- ehelich
		beide	Mann	Frau				
Stadtkreis Stuttgart, Landeshauptstadt	1 164	372	355	437	972	936	1 908	204
Landkreise								
Böblingen	533	159	174	200	432	437	869	73
Esslingen	671	191	223	257	596	565	1 161	86
Göppingen	295	91	87	117	319	268	587	52
Ludwigsburg	696	213	250	233	665	627	1 292	113
Rems-Murr-Kreis	528	147	174	207	452	405	857	56
Region Stuttgart	3 887	1 173	1 263	1 451	3 436	3 238	6 674	584
Stadtkreis Heilbronn	294	77	119	98	207	193	400	32
Landkreise								
Heilbronn	336	66	126	144	339	328	667	49
Hohenlohekreis	103	20	34	49	59	44	103	7
Schwäbisch Hall	144	21	60	63	105	101	206	22
Main-Tauber-Kreis	106	18	46	42	65	59	124	19
Region Franken	983	202	385	396	775	725	1 500	129
Landkreise								
Heidenheim	144	33	49	62	151	117	268	23
Ostalbkreis	255	54	92	109	258	226	484	39
Region Ostwürttemberg	399	87	141	171	409	343	752	62
Regierungsbezirk Stuttgart	5 269	1 462	1 789	2 018	4 620	4 306	8 926	775
Stadtkreise								
Baden-Baden	89	15	30	44	39	30	69	11
Karlsruhe	401	75	138	188	204	216	420	77
Landkreise								
Karlsruhe	457	87	162	208	320	309	629	49
Rastatt	235	54	72	109	136	143	279	30
Region Mittlerer Oberrhein	1 182	231	402	549	699	698	1 397	167
Stadtkreise								
Heidelberg	263	56	98	109	131	134	265	40
Mannheim	482	125	161	196	467	472	939	93
Landkreise								
Neckar-Odenwald-Kreis	145	26	54	65	104	95	199	21
Rhein-Neckar-Kreis	588	109	215	264	427	415	842	79
Region Unterer Neckar	1 478	316	528	634	1 129	1 116	2 245	233
Stadtkreis Pforzheim	209	60	74	75	166	147	313	31
Landkreise								
Calw	135	35	40	60	155	154	309	16
Enzkreis	174	28	64	82	151	146	297	24
Freudenstadt	92	16	36	40	89	100	189	17
Region Nordschwarzwald	610	139	214	257	561	547	1 108	88
Regierungsbezirk Karlsruhe	3 270	686	1 144	1 440	2 389	2 361	4 750	488
Stadtkreis Freiburg im Breisgau	413	80	173	160	168	144	312	59
Landkreise								
Breisgau-Hochschwarzwald	222	40	83	99	128	95	223	36
Emmendingen	149	30	53	66	75	76	151	22
Ortenaukreis	330	60	133	137	228	216	444	69
Region Südlicher Oberrhein	1 114	210	442	462	599	531	1 130	186
Landkreise								
Rottweil	138	27	62	49	75	71	146	18
Schwarzwald-Baar-Kreis	208	42	86	80	175	168	343	39
Tuttlingen	166	33	52	81	134	139	273	28
Region Schwarzwald-Baar-Heuberg	512	102	200	210	384	378	762	85
Landkreise								
Konstanz	433	88	166	179	193	212	405	48
Lörrach	295	69	112	114	190	156	346	36
Waldshut	219	49	84	86	140	130	270	30
Region Hochrhein-Bodensee	947	206	362	379	523	498	1 021	114
Regierungsbezirk Freiburg	2 573	518	1 004	1 051	1 506	1 407	2 913	385
Landkreise								
Reutlingen	329	78	123	128	288	234	522	42
Tübingen	271	54	94	123	202	175	377	38
Zollernalbkreis	193	40	81	72	181	163	344	25
Region Neckar-Alb	793	172	298	323	671	572	1 243	105
Stadtkreis Ulm	171	52	47	72	177	182	359	28
Landkreise								
Alb-Donau-Kreis	160	34	50	76	162	165	327	25
Biberach	169	36	65	68	93	94	187	19
Region Donau-Iller 2)	500	122	162	216	432	441	873	72
Landkreise								
Bodenseekreis	249	54	103	92	166	130	296	36
Ravensburg	275	58	108	109	204	202	406	27
Sigmaringen	106	25	36	45	74	78	152	10
Region Bodensee-Oberschwaben	630	137	247	246	444	410	854	73
Regierungsbezirk Tübingen	1 923	431	707	785	1 547	1 423	2 970	250
Baden-Württemberg	13 035	3 097	4 644	5 294	10 062	9 497	19 559	1 898

1) Eheschließungen, bei denen mindestens ein Ehepartner Ausländer ist.- 2) Soweit Land Baden-Württemberg.

Totgeborene	Gestorbene					Geburtenüberschuß (+) bzw. -defizit (-)		Kreis Region Regierungsbezirk Land
	männlich	weiblich	insgesamt	darunter		insgesamt	darunter männlich	
				im 1. Lebens- jahr	in den ersten 7 Lebenstagen			
9	162	97	259	12	5	+ 1 649	+ 810	Stadtkreis Stuttgart, Landeshauptstadt
3	69	29	98	4	1	+ 771	+ 363	Landkreise
8	90	38	128	10	3	+ 1 033	+ 506	Böblingen
-	37	30	67	3	1	+ 520	+ 282	Esslingen
6	78	39	117	7	3	+ 1 175	+ 587	Göppingen
3	68	24	92	7	2	+ 765	+ 384	Ludwigsburg
29	504	257	761	43	15	+ 5 913	+ 2 932	Rems-Murr-Kreis Region Stuttgart
3	29	19	48	6	4	+ 352	+ 178	Stadtkreis Heilbronn
3	42	20	62	5	3	+ 605	+ 297	Landkreise
-	10	1	11	-	-	+ 92	+ 49	Heilbronn
1	14	9	23	2	1	+ 183	+ 91	Hohenlohekreis
-	6	9	15	2	1	+ 109	+ 59	Schwäbisch Hall
7	101	58	159	15	9	+ 1 341	+ 674	Main-Tauber-Kreis Region Franken
2	21	11	32	3	1	+ 236	+ 130	Landkreise
3	34	31	65	8	4	+ 419	+ 224	Heidenheim
5	55	42	97	11	5	+ 655	+ 354	Ostalbkreis
41	660	357	1 017	69	29	+ 7 909	+ 3 960	Region Ostwürttemberg Regierungsbezirk Stuttgart
-	22	9	31	-	-	+ 38	+ 17	Stadtkreise
3	40	15	55	3	1	+ 365	+ 164	Baden-Baden Karlsruhe
7	47	21	68	3	2	+ 561	+ 273	Landkreise
2	25	11	36	1	-	+ 243	+ 111	Karlsruhe
12	134	56	190	7	3	+ 1 207	+ 565	Rastatt Region Mittlerer Oberrhein
2	22	15	37	-	-	+ 228	+ 109	Stadtkreise
3	77	33	110	2	1	+ 829	+ 390	Heidelberg Mannheim
2	14	9	23	-	-	+ 176	+ 90	Landkreise
6	62	29	91	6	3	+ 751	+ 365	Neckar-Odenwald-Kreis
13	175	86	261	8	4	+ 1 984	+ 954	Rhein-Neckar-Kreis Region Unterer Neckar
2	28	11	39	2	-	+ 274	+ 138	Stadtkreis Pforzheim
3	23	10	33	-	-	+ 276	+ 132	Landkreise
2	28	12	40	2	1	+ 257	+ 123	Calw
-	22	11	33	3	1	+ 156	+ 67	Enzkreis
7	101	44	145	7	2	+ 963	+ 460	Freudenstadt
32	410	186	596	22	9	+ 4 154	+ 1 979	Region Nordschwarzwald Regierungsbezirk Karlsruhe
3	37	9	46	1	-	+ 266	+ 131	Stadtkreis Freiburg im Breisgau
4	22	12	34	2	1	+ 189	+ 106	Landkreise
1	12	5	17	-	-	+ 134	+ 63	Breisgau-Hochschwarzwald
1	50	20	70	-	-	+ 374	+ 178	Emmendingen
9	121	46	167	3	1	+ 963	+ 478	Ortenaukreis Region Südlicher Oberrhein
-	15	6	21	-	-	+ 125	+ 60	Landkreise
1	28	12	40	1	-	+ 303	+ 147	Rottweil
-	18	16	34	3	3	+ 239	+ 116	Schwarzwald-Baar-Kreis
1	61	34	95	4	3	+ 667	+ 323	Tuttlingen Region Schwarzwald-Baar-Heuberg
4	57	30	87	4	1	+ 318	+ 136	Landkreise
-	35	18	53	3	2	+ 293	+ 155	Konstanz
1	32	13	45	3	1	+ 225	+ 108	Lörrach
5	124	61	185	10	4	+ 836	+ 399	Waldshut
15	306	141	447	17	8	+ 2 466	+ 1 200	Region Hochrhein-Bodensee Regierungsbezirk Freiburg
3	35	20	55	3	-	+ 467	+ 253	Landkreise
1	27	12	39	1	1	+ 338	+ 175	Reutlingen
4	33	18	51	5	3	+ 293	+ 148	Tübingen
8	95	50	145	9	4	+ 1 098	+ 576	Zollernalbkreis Region Neckar-Alb
1	23	10	33	1	1	+ 326	+ 154	Stadtkreis Ulm
2	19	11	30	1	-	+ 297	+ 143	Landkreise
-	15	8	23	2	-	+ 164	+ 78	Alb-Donau-Kreis
3	57	29	86	4	1	+ 787	+ 375	Biberach Region Donau-Iller 2)
1	31	15	46	-	-	+ 250	+ 135	Landkreise
3	24	20	44	3	1	+ 362	+ 180	Bodenseekreis
-	10	3	13	1	-	+ 139	+ 64	Ravensburg
4	65	38	103	4	1	+ 751	+ 379	Sigmaringen
15	217	117	334	17	6	+ 2 636	+ 1 330	Region Bodensee-Oberschwaben Regierungsbezirk Tübingen
103	1 593	801	2 394	125	52	+ 17 165	+ 8 469	Baden-Württemberg

Noch: 13. Natürliche Bevölkerungsbewegung in den Stadt- und Landkreisen Baden-Württembergs 1997

a) Gesamtbevölkerung
– Verhältniszahlen –

Kreis Region Regierungsbezirk Land	Ehe- schlie- Bungen	Lebend- geborene insgesamt	Gestorbene insgesamt	Geburten- überschuß (+) bzw. -defizit (-)	Nicht- ehelich Lebend- geborene	Gestorbene		Totge- borene auf 1000 Lebend- und Totge- borene	Knaben auf 1000 lebend- geborene Mädchen
						im 1. Lebens- jahr	in den ersten 7 Lebens- tagen		
						auf 1000 der mittleren Bevölkerung			
Stadtkreis Stuttgart, Landeshauptstadt	5,0	10,2	9,9	+ 0,3	145,7	3,9	1,7	4,7	1 067
Landkreise									
Böblingen	5,6	11,7	7,6	+ 4,0	92,8	3,6	1,2	3,6	1 042
Esslingen	5,5	11,6	9,0	+ 2,6	99,2	5,3	2,1	3,8	1 108
Göppingen	5,1	11,4	10,0	+ 1,4	97,2	3,4	1,0	2,4	1 123
Ludwigsburg	5,5	11,4	8,2	+ 3,2	103,6	3,6	1,8	4,6	1 030
Rems-Murr-Kreis	5,6	11,5	8,9	+ 2,7	94,8	3,7	1,5	4,1	1 034
Region Stuttgart	5,4	11,2	8,9	+ 2,3	107,8	4,0	1,6	4,0	1 064
Stadtkreis Heilbronn	5,7	10,5	10,6	- 0,1	113,2	7,1	3,1	6,3	1 089
Landkreise									
Heilbronn	5,4	12,4	8,7	+ 3,6	88,3	3,7	2,4	3,6	1 075
Hohenlohekreis	5,5	11,4	8,8	+ 2,6	83,5	5,0	1,7	1,7	1 138
Schwäbisch Hall	5,4	11,9	9,4	+ 2,5	115,9	3,2	0,9	4,6	1 049
Main-Tauber-Kreis	5,6	10,8	9,8	+ 0,9	97,6	2,7	0,7	3,4	1 061
Region Franken	5,5	11,6	9,3	+ 2,3	98,4	4,0	1,8	3,9	1 076
Landkreise									
Heidenheim	5,0	10,9	10,3	+ 0,6	111,7	4,0	2,0	2,7	1 076
Ostalbkreis	5,1	11,4	10,2	+ 1,2	103,9	4,8	2,8	5,0	1 004
Region Ostwürttemberg	5,1	11,2	10,2	+ 1,0	106,2	4,6	2,6	4,3	1 025
Regierungsbezirk Stuttgart	5,4	11,3	9,2	+ 2,1	105,5	4,1	1,8	4,0	1 062
Stadtkreise									
Baden-Baden	8,5	9,0	14,4	- 5,4	168,4	2,1	2,1	2,1	996
Karlsruhe	5,8	10,0	11,5	- 1,5	177,3	5,0	2,5	3,6	981
Landkreise									
Karlsruhe	5,5	11,0	9,1	+ 1,9	103,4	4,9	2,7	4,2	1 082
Rastatt	5,2	10,5	9,2	+ 1,3	109,9	5,2	2,6	4,7	1 083
Region Mittlerer Oberrhein	5,7	10,5	10,1	+ 0,4	128,3	4,9	2,6	4,0	1 049
Stadtkreise									
Heidelberg	7,4	9,5	9,8	- 0,3	175,5	3,0	0,8	4,5	1 085
Mannheim	4,8	9,8	10,7	- 0,9	184,3	2,6	1,6	4,6	1 024
Landkreise									
Neckar-Odenwald-Kreis	5,4	11,0	11,1	- 0,1	105,7	4,9	2,5	2,5	1 109
Rhein-Neckar-Kreis	5,7	10,9	9,6	+ 1,3	108,5	4,1	1,4	3,7	1 084
Region Unterer Neckar	5,6	10,4	10,1	+ 0,3	135,6	3,7	1,5	3,9	1 072
Stadtkreis Pforzheim	5,2	10,7	11,3	- 0,6	144,5	7,9	3,2	3,9	975
Landkreise									
Calw	5,1	11,7	9,1	+ 2,5	94,3	3,3	1,1	4,9	1 049
Enzkreis	5,1	11,9	8,7	+ 3,2	101,2	4,0	2,2	5,8	1 016
Freudenstadt	4,6	12,1	9,4	+ 2,7	76,1	5,5	2,1	1,4	1 057
Region Nordschwarzwald	5,0	11,6	9,5	+ 2,1	102,1	4,9	2,1	4,3	1 026
Regierungsbezirk Karlsruhe	5,5	10,7	10,0	+ 0,7	125,0	4,4	2,0	4,0	1 052
Stadtkreis Freiburg im Breisgau	6,7	10,7	9,0	+ 1,7	256,1	4,2	2,3	3,7	1 076
Landkreise									
Breisgau-Hochschwarzwald	6,0	11,4	8,5	+ 2,9	151,9	4,5	3,0	5,2	1 073
Emmendingen	5,4	11,9	8,8	+ 3,1	145,1	4,6	2,3	3,4	985
Ortenaukreis	5,3	11,3	9,7	+ 1,5	147,7	3,1	1,3	7,9	1 066
Region Südlicher Oberrhein	5,8	11,3	9,2	+ 2,1	169,2	3,9	2,1	5,7	1 056
Landkreise									
Rottweil	5,2	11,7	10,2	+ 1,4	110,4	7,4	4,3	1,8	912
Schwarzwald-Baar-Kreis	5,0	11,0	9,8	+ 1,1	122,1	3,5	1,3	3,5	1 135
Tuttlingen	5,6	11,8	9,3	+ 2,4	101,4	4,6	3,9	3,2	1 010
Region Schwarzwald-Baar-Heuberg	5,2	11,4	9,8	+ 1,6	112,8	4,9	2,9	2,9	1 029
Landkreise									
Konstanz	6,3	10,5	9,8	+ 0,7	150,1	6,2	3,3	7,6	978
Lörrach	5,7	10,8	9,4	+ 1,4	140,0	4,8	1,3	5,2	1 016
Waldshut	5,4	11,2	9,0	+ 2,2	126,2	4,4	2,2	4,9	1 066
Region Hochrhein-Bodensee	5,9	10,8	9,5	+ 1,3	140,3	5,2	2,3	6,1	1 014
Regierungsbezirk Freiburg	5,7	11,1	9,4	+ 1,7	147,6	4,5	2,3	5,2	1 037
Landkreise									
Reutlingen	5,3	11,2	9,4	+ 1,9	100,6	2,9	1,0	2,9	1 075
Tübingen	6,2	11,8	7,0	+ 4,8	135,0	3,3	1,7	4,1	1 092
Zollernalbkreis	5,1	10,9	9,2	+ 1,6	94,6	5,7	1,9	6,2	1 071
Region Neckar-Alb	5,5	11,3	8,6	+ 2,7	109,9	3,8	1,4	4,2	1 079
Stadtkreis Ulm	5,7	10,9	9,8	+ 1,1	149,1	2,4	0,8	7,1	1 105
Landkreise									
Alb-Donau-Kreis	4,8	12,5	8,6	+ 3,8	93,4	3,1	1,3	4,0	1 074
Biberach	5,6	12,9	8,4	+ 4,5	92,4	3,5	1,3	5,2	970
Region Donau-Iller 1)	5,3	12,2	8,8	+ 3,4	105,1	3,1	1,2	5,1	1 038
Landkreise									
Bodenseekreis	6,1	11,5	9,2	+ 2,3	139,1	2,7	1,3	3,1	1 076
Ravensburg	5,8	12,3	8,9	+ 3,3	132,2	5,3	2,2	4,3	1 081
Sigmaringen	5,4	12,4	8,4	+ 4,0	105,2	3,7	-	1,8	928
Region Bodensee-Oberschwaben	5,8	12,1	8,9	+ 3,2	128,2	4,1	1,4	3,4	1 042
Regierungsbezirk Tübingen	5,6	11,8	8,8	+ 3,0	114,9	3,7	1,4	4,2	1 055
Baden-Württemberg	5,5	11,2	9,4	+ 1,9	120,4	4,2	1,9	4,3	1 053

1) Soweit Land Baden-Württemberg.

Noch: 13. Natürliche Bevölkerungsbewegung in den Stadt- und Landkreisen Baden-Württembergs 1997

b) Deutsche

– Verhältniszahlen –

Kreis Region Regierungsbezirk Land	Ehe- schlie- Bungen 1)	Lebend- geborene insgesamt	Gestorbene insgesamt	Geburten- überschuß (+) bzw. -defizit (-)	Nicht- ehelich Lebend- geborene	Gestorbene		Totge- borene auf 1000 Lebend- und Totge- borene	Knaben auf 1000 lebend- geborene Mädchen
						im 1. Lebens- jahr	in den ersten 7 Lebens- tagen		
						auf 1000 der mittleren Bevölkerung			
Stadtkreis Stuttgart, Landeshauptstadt	5,8	9,2	12,5	- 3,4	164,0	2,7	1,2	4,7	1 081
Landkreise									
Böblingen	6,2	11,1	8,8	+ 2,2	95,2	3,4	1,2	3,6	1 056
Esslingen	6,1	10,9	10,3	+ 0,5	105,6	4,4	2,0	3,1	1 122
Göppingen	5,5	10,7	11,4	- 0,7	99,4	3,0	0,9	3,0	1 106
Ludwigsburg	6,0	10,5	9,5	+ 1,0	108,5	3,0	1,6	4,6	1 021
Rems-Murr-Kreis	6,0	10,9	10,1	+ 0,9	101,5	2,6	1,3	4,2	1 017
Region Stuttgart	6,0	10,5	10,5	+ 0,0	113,9	3,2	1,4	3,9	1 065
Stadtkreis Heilbronn	6,3	9,0	12,9	- 3,8	128,4	3,4	-	5,7	1 096
Landkreise									
Heilbronn	5,8	11,5	9,6	+ 1,9	91,5	2,8	1,9	3,5	1 084
Hohenlohekreis	5,8	11,2	9,4	+ 1,8	85,0	5,5	1,8	1,8	1 120
Schwäbisch Hall	5,7	11,7	10,1	+ 1,6	116,9	2,5	0,5	4,5	1 050
Main-Tauber-Kreis	5,8	10,5	10,3	+ 0,2	92,5	1,5	-	3,7	1 058
Region Franken	5,9	11,0	10,2	+ 0,8	100,5	3,0	1,1	3,8	1 078
Landkreise									
Heidenheim	5,4	10,1	11,4	- 1,3	117,4	2,4	1,6	1,6	1 035
Ostalbkreis	5,5	10,9	11,0	- 0,2	107,5	2,9	2,0	4,9	984
Region Ostwürttemberg	5,4	10,6	11,1	- 0,5	110,3	2,8	1,9	3,9	998
Regierungsbezirk Stuttgart	5,9	10,6	10,5	+ 0,1	110,2	3,1	1,4	3,9	1 060
Stadtkreise									
Baden-Baden	9,3	8,7	15,6	- 6,9	170,0	2,5	2,5	2,5	952
Karlsruhe	6,3	9,8	13,0	- 3,2	176,2	4,7	2,5	3,0	987
Landkreise									
Karlsruhe	5,9	10,5	9,9	+ 0,6	107,6	4,9	2,6	3,1	1 089
Rastatt	5,7	10,7	10,5	+ 0,3	110,2	5,4	2,9	4,4	1 102
Region Mittlerer Oberrhein	6,2	10,3	11,2	- 1,0	129,7	4,8	2,6	3,3	1 057
Stadtkreise									
Heidelberg	8,4	9,1	11,3	- 2,3	181,6	3,8	0,9	3,8	1 114
Mannheim	5,5	8,5	13,0	- 4,5	222,3	2,9	1,9	5,2	1 040
Landkreise									
Neckar-Odenwald-Kreis	5,6	10,4	11,8	- 1,4	105,7	5,6	2,8	1,4	1 111
Rhein-Neckar-Kreis	6,2	10,4	10,5	- 0,2	111,1	3,6	1,0	3,1	1 094
Region Unterer Neckar	6,2	9,7	11,4	- 1,7	143,2	3,7	1,5	3,4	1 086
Stadtkreis Pforzheim	5,6	9,7	13,3	- 3,5	159,5	8,4	4,2	3,1	929
Landkreise									
Calw	5,6	11,1	10,3	+ 0,9	103,0	3,9	1,3	3,9	1 058
Enzkreis	5,5	11,6	9,5	+ 2,0	104,4	3,6	2,1	5,6	1 013
Freudenstadt	5,0	11,6	10,1	+ 1,5	74,0	4,0	1,6	1,6	1 085
Region Nordschwarzwald	5,5	11,1	10,6	+ 0,6	106,5	4,6	2,1	3,9	1 026
Regierungsbezirk Karlsruhe	6,0	10,2	11,2	- 0,9	129,5	4,3	2,1	3,5	1 061
Stadtkreis Freiburg im Breisgau	7,3	10,5	10,1	+ 0,4	267,5	4,4	2,7	2,7	1 061
Landkreise									
Breisgau-Hochschwarzwald	6,3	11,3	9,0	+ 2,2	151,0	4,1	2,9	4,1	1 051
Emmendingen	5,5	11,5	9,3	+ 2,3	145,1	5,0	2,5	3,1	985
Ortenaukreis	5,5	11,0	10,3	+ 0,7	146,9	3,4	1,5	8,5	1 067
Region Südlicher Oberrhein	6,1	11,1	9,8	+ 1,2	169,8	4,0	2,2	5,5	1 048
Landkreise									
Rottweil	5,5	11,6	11,0	+ 0,6	109,1	8,1	4,7	2,0	899
Schwarzwald-Baar-Kreis	5,5	10,6	10,9	- 0,4	123,6	3,6	1,5	3,6	1 152
Tuttlingen	6,1	11,0	10,3	+ 0,7	101,2	3,2	2,4	3,9	1 021
Region Schwarzwald-Baar-Heuberg	5,6	11,0	10,8	+ 0,2	113,0	4,9	2,8	3,2	1 031
Landkreise									
Konstanz	6,8	10,1	10,7	- 0,6	155,6	5,6	3,4	7,3	991
Lörrach	6,1	10,4	10,4	+ 0,0	146,3	4,1	0,5	6,1	984
Waldshut	5,7	10,7	9,8	+ 1,0	128,7	3,2	1,9	5,1	1 064
Region Hochrhein-Bodensee	6,3	10,4	10,4	+ 0,0	145,3	4,4	2,0	6,3	1 008
Regierungsbezirk Freiburg	6,0	10,8	10,2	+ 0,6	149,8	4,3	2,3	5,2	1 033
Landkreise									
Reutlingen	5,7	10,8	10,6	+ 0,2	104,6	2,3	1,2	2,3	1 046
Tübingen	6,9	11,5	7,9	+ 3,6	141,4	3,4	1,5	4,4	1 081
Zollernalbkreis	5,5	10,2	10,0	+ 0,1	98,9	4,0	0,6	5,1	1 064
Region Neckar-Alb	6,0	10,8	9,6	+ 1,2	114,8	3,2	1,1	3,8	1 062
Stadtkreis Ulm	6,4	9,5	11,6	- 2,1	177,4	2,2	-	8,8	1 163
Landkreise									
Alb-Donau-Kreis	5,2	11,9	9,4	+ 2,5	96,3	3,1	1,5	3,6	1 090
Biberach	5,7	12,6	8,8	+ 3,8	91,6	2,8	1,4	5,7	968
Region Donau-Ilter 2)	5,7	11,6	9,7	+ 2,0	109,0	2,8	1,2	5,4	1 049
Landkreise									
Bodenseekreis	6,5	11,2	10,0	+ 1,2	141,8	3,1	1,5	3,1	1 048
Ravensburg	6,2	11,8	9,6	+ 2,2	141,6	4,9	2,1	3,9	1 092
Sigmaringen	5,7	12,3	9,1	+ 3,2	109,2	3,4	-	2,0	926
Region Bodensee-Oberschwaben	6,2	11,7	9,6	+ 2,1	134,0	4,0	1,4	3,2	1 037
Regierungsbezirk Tübingen	6,0	11,3	9,6	+ 1,7	120,0	3,4	1,3	4,0	1 049
Baden-Württemberg	6,0	10,7	10,5	+ 0,2	125,1	3,7	1,7	4,1	1 052

1) Eheschließungen, bei denen mindestens ein Ehepartner Deutscher ist. - 2) Soweit Land Baden-Württemberg.

Noch: 13. Natürliche Bevölkerungsbewegung in den Stadt- und Landkreisen Baden-Württembergs 1997

c) Ausländer

– Verhältniszahlen –

Kreis Region Regierungsbezirk Land	Ehe- schlie- Bungen 1)	Lebend- geborene insgesamt	Gestorbene insgesamt	Geburten- überschuß (+) bzw. -defizit (-)	Nicht- ehelich Lebend- geborene	Gestorbene im 1. Lebensjahr	Totge- borene auf 1000 Lebend- und Tot- geborene	Knaben auf 1000 lebend- geborene Mädchen
	auf 1000 der mittleren Bevölkerung				auf 1000 Lebendgeborene			
Stadtkreis Stuttgart, Landeshauptstadt	8,0	13,1	1,8	+ 11,3	106,9	6,3	4,7	1 038
Landkreise								
Böblingen	9,0	14,6	1,7	+ 13,0	84,0	4,6	3,4	989
Esslingen	8,9	15,4	1,7	+ 13,7	74,1	8,6	6,8	1 055
Göppingen	7,8	15,6	1,8	+ 13,8	88,6	5,1	-	1 190
Ludwigsburg	8,6	16,0	1,5	+ 14,6	87,5	5,4	4,6	1 061
Rems-Murr-Kreis	9,4	15,2	1,6	+ 13,6	65,3	8,2	3,5	1 116
Region Stuttgart	8,5	14,7	1,7	+ 13,0	87,5	6,4	4,3	1 061
Stadtkreis Heilbronn	11,8	16,0	1,9	+ 14,1	80,0	15,0	7,4	1 073
Landkreise								
Heilbronn	9,5	18,9	1,8	+ 17,2	73,5	7,5	4,5	1 034
Hohenlohekreis	13,1	13,1	1,4	+ 11,7	68,0	-	-	1 341
Schwäbisch Hall	10,1	14,4	1,6	+ 12,8	106,8	9,7	4,8	1 040
Main-Tauber-Kreis	13,3	15,5	1,9	+ 13,6	153,2	16,1	-	1 102
Region Franken	10,9	16,6	1,8	+ 14,8	86,0	10,0	4,6	1 069
Landkreise								
Heidenheim	8,8	16,3	1,9	+ 14,4	85,8	11,2	7,4	1 291
Ostalbkreis	8,6	16,3	2,2	+ 14,1	80,6	16,5	6,2	1 142
Region Ostwürttemberg	8,7	16,3	2,1	+ 14,2	82,4	14,6	6,6	1 192
Regierungsbezirk Stuttgart	8,9	15,1	1,7	+ 13,4	86,8	7,7	4,6	1 073
Stadtkreise								
Baden-Baden	14,5	11,2	5,0	+ 6,2	159,4	-	-	1 300
Karlsruhe	10,9	11,4	1,5	+ 9,9	183,3	7,1	7,1	944
Landkreise								
Karlsruhe	11,5	15,9	1,7	+ 14,2	77,9	4,8	11,0	1 036
Rastatt	7,8	9,3	1,2	+ 8,1	107,5	3,6	7,1	951
Region Mittlerer Oberrhein	10,5	12,4	1,7	+ 10,7	119,5	5,0	8,5	1 001
Stadtkreise								
Heidelberg	11,6	11,7	1,6	+ 10,1	150,9	-	7,5	978
Mannheim	7,4	14,5	1,7	+ 12,8	99,0	2,1	3,2	989
Landkreise								
Neckar-Odenwald-Kreis	13,2	18,1	2,1	+ 16,0	105,5	-	10,0	1 095
Rhein-Neckar-Kreis	10,6	15,2	1,6	+ 13,5	93,8	7,1	7,1	1 029
Region Unterer Neckar	9,6	14,6	1,7	+ 12,9	103,8	3,6	5,8	1 012
Stadtkreis Pforzheim	10,3	15,4	1,9	+ 13,5	99,0	6,4	6,3	1 129
Landkreise								
Calw	6,6	15,1	1,6	+ 13,5	51,8	-	9,6	1 006
Enzkreis	8,6	14,7	2,0	+ 12,7	80,8	6,7	6,7	1 034
Freudenstadt	8,1	16,7	2,9	+ 13,8	89,9	15,9	-	890
Region Nordschwarzwald	8,4	15,3	2,0	+ 13,3	79,4	6,3	6,3	1 026
Regierungsbezirk Karlsruhe	9,6	14,0	1,8	+ 12,3	102,7	4,6	6,7	1 012
Stadtkreis Freiburg im Breisgau	16,0	12,1	1,8	+ 10,3	189,1	3,2	9,5	1 167
Landkreise								
Breisgau-Hochschwarzwald	12,6	12,7	1,9	+ 10,8	161,4	9,0	17,6	1 347
Emmendingen	17,0	17,2	1,9	+ 15,3	145,7	-	6,6	987
Ortenaukreis	11,0	14,7	2,3	+ 12,4	155,4	-	2,2	1 056
Region Südlicher Oberrhein	13,5	13,7	2,0	+ 11,7	164,6	2,7	7,9	1 128
Landkreise								
Rottweil	11,8	12,5	1,8	+ 10,7	123,3	-	-	1 056
Schwarzwald-Baar-Kreis	8,4	13,8	1,6	+ 12,2	113,7	2,9	2,9	1 042
Tuttlingen	10,9	17,9	2,2	+ 15,7	102,6	11,0	-	964
Region Schwarzwald-Baar-Heuberg	9,9	14,7	1,8	+ 12,9	111,5	5,2	1,3	1 016
Landkreise								
Konstanz	13,8	12,9	2,8	+ 10,2	118,5	9,9	9,8	910
Lörrach	12,2	14,3	2,2	+ 12,1	104,0	8,7	-	1 218
Waldshut	12,1	14,9	2,5	+ 12,4	111,1	11,1	3,7	1 077
Region Hochrhein-Bodensee	12,9	13,9	2,5	+ 11,4	111,7	9,8	4,9	1 050
Regierungsbezirk Freiburg	12,4	14,0	2,2	+ 11,9	132,2	5,8	5,1	1 070
Landkreise								
Reutlingen	8,9	14,1	1,5	+ 12,6	80,5	5,7	5,7	1 231
Tübingen	10,0	13,9	1,4	+ 12,5	100,8	2,7	2,6	1 154
Zollernalbkreis	9,4	16,8	2,5	+ 14,3	72,7	14,5	11,5	1 110
Region Neckar-Alb	9,4	14,7	1,7	+ 13,0	84,5	7,2	6,4	1 173
Stadtkreis Ulm	8,1	17,1	1,6	+ 15,5	78,0	2,8	2,8	973
Landkreise								
Alb-Donau-Kreis	8,7	17,8	1,6	+ 16,1	76,5	3,1	6,1	982
Biberach	15,4	17,1	2,1	+ 15,0	101,6	10,7	-	989
Region Donau-Iller 2)	9,9	17,3	1,7	+ 15,6	82,5	4,6	3,4	980
Landkreise								
Bodenseekreis	12,0	14,2	2,2	+ 12,0	121,6	-	3,4	1 277
Ravensburg	11,4	16,8	1,8	+ 15,0	66,5	7,4	7,3	1 010
Sigmaringen	9,7	13,9	1,2	+ 12,7	65,8	6,6	-	949
Region Bodensee-Oberschwaben	11,3	15,3	1,8	+ 13,4	85,5	4,7	4,7	1 083
Regierungsbezirk Tübingen	10,1	15,6	1,8	+ 13,8	84,2	5,7	5,0	1 087
Baden-Württemberg	9,8	14,7	1,8	+ 12,9	97,0	6,4	5,2	1 059

1) Eheschließungen, bei denen mindestens ein Ehepartner Ausländer ist.- 2) Soweit Land Baden-Württemberg.

14. Eheschließungen, Geborene und Gestorbene in den Großen Kreisstädten Baden-Württembergs 1997

Große Kreisstadt	Ehe- schließungen	Lebendgeborene			Gestorbene		Geburten- überschuß (+) bzw. -defizit (-)
		insgesamt	und zwar		insgesamt	männlich	
			männlich	nichtehelich			
Regierungsbezirk Stuttgart							
Aalen	320	799	424	94	767	369	+ 32
Backnang	178	375	187	37	328	152	+ 47
Bad Mergentheim	132	211	99	23	275	112	- 64
Bietigheim-Bissingen	210	443	245	36	364	164	+ 79
Böblingen	243	495	251	44	406	186	+ 89
Crailsheim	170	337	174	31	275	135	+ 62
Ditzingen	122	284	143	29	173	84	+ 111
Ellwangen (Jagst)	135	316	140	27	300	128	+ 16
Esslingen am Neckar	560	981	506	130	915	447	+ 66
Fellbach	273	479	238	47	374	170	+ 105
Filderstadt	248	569	281	56	364	190	+ 205
Geislingen an der Steige	139	337	189	40	288	133	+ 49
Göppingen	254	596	303	71	611	292	- 15
Heidenheim an der Brenz	271	566	305	75	590	259	- 24
Herrenberg	187	381	198	40	233	103	+ 148
Kirchheim unter Teck	232	413	214	42	392	168	+ 21
Kornwestheim	173	332	176	42	271	129	+ 61
Leinfelden-Echterdingen	231	409	217	35	298	152	+ 111
Leonberg	268	528	266	46	384	192	+ 144
Ludwigsburg	490	916	448	114	813	385	+ 103
Neckarsulm	137	327	165	34	177	91	+ 150
Nürtingen	238	409	213	49	349	156	+ 60
Öhringen	112	240	141	22	190	84	+ 50
Ostfildern	129	317	179	27	233	114	+ 84
Schorndorf	194	394	198	37	367	161	+ 27
Schwäbisch Gmünd	302	651	333	67	759	317	- 108
Schwäbisch Hall	247	401	201	60	329	140	+ 72
Sindelfingen	320	594	308	66	464	230	+ 130
Vaihingen an der Enz	122	327	144	25	171	83	+ 156
Waiblingen	296	582	291	67	471	227	+ 111
Weinstadt	144	322	182	26	202	81	+ 120
Wertheim	155	256	143	35	241	109	+ 15
Winnenden	173	341	167	24	202	94	+ 139
Regierungsbezirk Karlsruhe							
Bretten	133	322	174	30	335	135	- 13
Bruchsal	259	434	237	53	378	175	+ 56
Bühl	156	303	167	25	226	96	+ 77
Calw	120	268	129	25	219	92	+ 49
Ettlingen	357	395	213	45	341	146	+ 54
Freudenstadt	117	248	126	20	268	115	- 20
Gaggenau	137	285	157	31	290	149	- 5
Horb am Neckar	112	297	156	27	174	83	+ 123
Leimen	133	313	182	35	204	92	+ 109
Mosbach	167	268	145	40	285	121	- 17
Mühlacker	132	308	150	26	229	116	+ 79
Nagold	114	237	131	32	221	83	+ 16
Rastatt	223	439	222	65	456	231	- 17
Schwetzingen	170	273	138	37	192	86	+ 81
Sinsheim	154	443	218	45	330	150	+ 113
Weinheim	383	415	233	38	461	206	- 46
Wiesloch	156	288	154	33	256	108	+ 32
Regierungsbezirk Freiburg							
Achern	98	284	149	36	263	126	+ 21
Donaueschingen	123	269	143	26	196	100	+ 73
Emmendingen	145	269	143	50	230	105	+ 39
Kehl	176	345	169	73	336	171	+ 9
Konstanz, Universitätsstadt	580	726	342	139	705	324	+ 21
Lahr/Schwarzwald	235	435	237	72	430	181	+ 5
Lörrach	277	515	260	86	488	213	+ 27
Offenburg	240	651	332	131	605	276	+ 46
Radolfzell am Bodensee	162	301	145	34	231	112	+ 70
Rheinfelden (Baden)	171	359	175	46	255	141	+ 104
Rottweil	159	272	131	32	284	125	- 12
Schramberg	95	219	105	27	237	100	- 18
Singen (Hohentwiel)	233	472	234	85	539	243	- 67
Tuttlingen	207	391	184	50	343	159	+ 48
Villingen-Schwenningen	414	837	446	132	834	359	+ 3
Waldshut-Tiengen	110	242	132	39	208	99	+ 34
Weil am Rhein	133	231	114	30	247	111	- 16
Regierungsbezirk Tübingen							
Albstadt	267	484	257	60	489	223	- 5
Balingen	179	320	167	38	313	136	+ 7
Biberach an der Riß	153	319	141	37	300	147	+ 19
Ehingen (Donau)	114	293	149	17	205	105	+ 88
Friedrichshafen	294	611	332	97	581	257	+ 30
Leutkirch im Allgäu	97	308	171	36	179	88	+ 129
Metzingen	115	219	119	18	234	103	- 15
Ravensburg	354	531	292	88	473	215	+ 58
Reutlingen	559	1 131	576	139	1 032	451	+ 99
Rottenburg am Neckar	201	527	280	71	293	134	+ 234
Tübingen, Universitätsstadt	641	801	412	149	528	232	+ 273
Überlingen	164	192	87	29	230	100	- 38
Wangen im Allgäu	171	300	145	36	259	126	+ 41
Weingarten	114	248	133	43	223	112	+ 25

15. Eheschließungen, Geborene und Gestorbene in Baden-Württemberg 1997 nach Kalendermonaten*)

Monat Vierteljahr Jahr	Ehe- schlie- Bungen 1)	Lebend- geborene		Tot- ge- borene	Gestorbene		Geburten- über- schuß (+) bzw. -defizit (-)	Ehe- schlie- Bungen	Le- bend- ge- borene	Ge- stor- bene	Ge- burten- über- schuß (+) bzw. def. (-)	nicht- ehe- lich Lebend- ge- borene	Ge- stor- bene- im 1. Leb.- jahr2)		
		ins- gesamt	nicht- ehelich		ins- gesamt	im 1. Lebens- jahr									
														auf 1000 der mittleren Bevölkerung	
a) Gesamtbevölkerung															
Januar	1 921	9 907	1 184	49	9 623	42	+	284	2,2	11,2	10,9	+	0,3	119,5	4,2
Februar	2 255	9 224	1 094	50	8 900	35	+	324	2,8	11,6	11,2	+	0,4	118,6	4,0
März	2 938	9 419	1 122	42	8 709	58	+	710	3,3	10,7	9,9	+	0,8	119,1	6,0
1. Vierteljahr	7 114	28 550	3 400	141	27 232	135	+	1 318	2,8	11,2	10,6	+	0,5	119,1	4,8
April	3 862	9 519	1 126	45	8 039	37	+	1 480	4,5	11,2	9,4	+	1,7	118,3	3,9
Mai	7 714	10 062	1 248	41	7 822	41	+	2 240	8,7	11,4	8,9	+	2,5	124,0	4,1
Juni	6 310	10 165	1 225	45	7 463	41	+	2 702	7,4	11,9	8,7	+	3,2	120,5	4,2
2. Vierteljahr	17 886	29 746	3 599	131	23 324	119	+	6 422	6,9	11,5	9,0	+	2,5	121,0	4,1
Juli	6 784	10 557	1 165	41	7 388	38	+	3 169	7,7	12,0	8,4	+	3,6	110,4	3,6
August	6 754	10 079	1 259	41	7 588	24	+	2 491	7,7	11,4	8,6	+	2,8	124,9	2,3
September	5 918	10 162	1 231	46	7 224	31	+	2 938	6,9	11,9	8,5	+	3,4	121,1	3,1
3. Vierteljahr	19 456	30 798	3 655	128	22 200	93	+	8 598	7,4	11,8	8,5	+	3,3	118,7	3,0
Oktober	4 832	9 627	1 154	33	8 096	50	+	1 531	5,5	10,9	9,2	+	1,7	119,9	5,0
November	2 864	8 693	1 090	37	7 998	47	+	695	3,4	10,2	9,4	+	0,8	125,4	5,2
Dezember	4 942	9 005	1 119	31	8 317	41	+	688	5,6	10,2	9,4	+	0,8	124,3	4,3
4. Vierteljahr	12 638	27 325	3 363	101	24 411	138	+	2 914	4,8	10,4	9,3	+	1,1	123,1	4,8
Jahr	57 094	116 419	14 017	501	97 167	485	+	19 252	5,5	11,2	9,4	+	1,9	120,4	4,2
b) Deutsche															
Januar	1 708	8 182	991	39	9 393	32	-	1 211	2,2	10,7	12,3	-	1,6	121,1	3,9
Februar	2 016	7 674	946	35	8 681	24	-	1 007	2,9	11,1	12,5	-	1,5	123,3	3,1
März	2 702	7 820	958	34	8 480	40	-	660	3,5	10,2	11,0	-	0,9	122,5	5,1
1. Vierteljahr	6 426	23 676	2 895	108	26 554	96	-	2 878	2,9	10,6	11,9	-	1,3	122,3	4,1
April	3 581	7 904	954	39	7 843	27	+	61	4,8	10,6	10,5	+	0,1	120,7	3,4
Mai	7 410	8 277	1 075	34	7 653	31	+	624	9,6	10,8	10,0	+	0,8	129,9	3,7
Juni	5 985	8 403	1 054	36	7 276	32	+	1 127	8,0	11,3	9,8	+	1,5	125,4	3,8
2. Vierteljahr	16 976	24 584	3 083	109	22 772	90	+	1 812	7,5	10,9	10,1	+	0,8	125,4	3,7
Juli	6 458	8 815	992	33	7 192	30	+	1 623	8,4	11,5	9,3	+	2,1	112,5	3,4
August	6 535	8 427	1 100	29	7 400	20	+	1 027	8,5	10,9	9,6	+	1,3	130,5	2,4
September	5 685	8 602	1 093	36	7 032	19	+	1 570	7,6	11,5	9,4	+	2,1	127,1	2,2
3. Vierteljahr	18 678	25 844	3 185	98	21 624	69	+	4 220	8,2	11,3	9,5	+	1,8	123,2	2,7
Oktober	4 588	8 041	999	27	7 895	39	+	146	6,0	10,4	10,2	+	0,2	124,2	4,9
November	2 647	7 192	963	30	7 807	33	-	615	3,5	9,6	10,5	-	0,8	133,9	4,6
Dezember	4 682	7 523	994	26	8 121	33	-	598	6,1	9,8	10,5	-	0,8	132,1	4,4
4. Vierteljahr	11 917	22 756	2 956	83	23 823	105	-	1 067	5,2	9,9	10,4	-	0,5	129,9	4,6
Jahr	53 997	96 860	12 119	398	94 773	360	+	2 087	6,0	10,7	10,5	+	0,2	125,1	3,7
c) Ausländer															
Januar	213	1 725	193	10	230	10	+	1 495	1,9	15,0	2,0	+	13,0	111,9	5,8
Februar	239	1 550	148	15	219	11	+	1 331	2,3	15,2	2,1	+	13,0	95,5	7,1
März	236	1 599	164	8	229	18	+	1 370	2,1	14,1	2,0	+	12,1	102,6	11,3
1. Vierteljahr	688	4 874	505	33	678	39	+	4 196	2,1	14,8	2,1	+	12,7	103,6	8,0
April	281	1 615	172	6	196	10	+	1 419	2,6	14,8	1,8	+	13,0	106,5	6,2
Mai	304	1 785	173	7	169	10	+	1 616	2,7	15,8	1,5	+	14,3	96,9	5,6
Juni	325	1 762	171	9	187	9	+	1 575	3,0	16,1	1,7	+	14,4	97,0	5,1
2. Vierteljahr	910	5 162	516	22	552	29	+	4 610	2,7	15,5	1,7	+	13,9	100,0	5,6
Juli	326	1 742	173	8	196	8	+	1 546	2,9	15,4	1,7	+	13,7	99,3	4,6
August	219	1 652	159	12	188	4	+	1 464	1,9	14,7	1,7	+	13,0	96,2	2,4
September	233	1 560	138	10	192	12	+	1 368	2,1	14,3	1,8	+	12,6	88,5	7,7
3. Vierteljahr	778	4 954	470	30	576	24	+	4 378	2,3	14,8	1,7	+	13,1	94,9	4,8
Oktober	244	1 586	155	6	201	11	+	1 385	2,2	14,1	1,8	+	12,3	97,7	6,9
November	217	1 501	127	7	191	14	+	1 310	2,0	13,8	1,8	+	12,1	84,6	9,3
Dezember	260	1 482	125	5	196	8	+	1 286	2,3	13,2	1,8	+	11,5	84,3	5,4
4. Vierteljahr	721	4 569	407	18	588	33	+	3 981	2,2	13,7	1,8	+	12,0	89,1	7,2
Jahr	3 097	19 559	1 898	103	2 394	125	+	17 165	2,3	14,7	1,8	+	12,9	97,0	6,4

*) Endgültiges Jahresergebnis. - Erklärung hierzu in den Erläuterungen auf Seite xx. - 1) Für b) Deutsche: Eheschließungen, bei denen mindestens ein Ehepartner deutsch ist, für c) Ausländer: Eheschließungen, bei denen beide Partner Ausländer sind. - 2) Unter Berücksichtigung der Geburtenentwicklung der letzten 13 Monate (nur für Gesamtbevölkerung).

16. Eheschließungen, Geburten und Sterbefälle in Baden-Württemberg seit 1960 nach Wochentagen*)

Jahr	Montag	Dienstag	Mittwoch	Donnerstag	Freitag	Samstag	Sonntag
Eheschließungen							
1960	297	490	377	662	3 208	1 875	31
1965	231	424	322	693	4 116	1 137	17
1970	210	312	335	593	4 612	936	14
1975	180	263	255	438	5 370	500	8
1980	183	237	248	490	5 512	352	6
1990	206	223	404	828	4 963	387	5
1991	271	276	372	942	4 758	393	3
1992	242	293	468	934	4 652	420	2
1993	237	294	418	984	4 596	397	5
1994	232	277	415	956	4 714	413	4
1995	224	302	398	950	4 689	450	6
1996	305	284	412	975	4 562	485	5
1997	306	367	416	882	4 488	557	3
Geburten (Lebend- und Totgeburten)							
1960	997	999	995	1 006	1 009	1 014	978
1965	995	1 029	1 008	1 007	1 021	996	944
1970	1 046	1 039	997	1 037	1 019	969	893
1975	1 062	1 079	1 037	1 029	1 061	921	811
1980	1 074	1 049	1 016	1 014	1 036	940	871
1990	1 001	1 051	1 070	1 025	1 043	937	872
1991	1 005	1 049	1 057	1 032	1 047	930	880
1992	1 007	1 062	1 056	1 013	1 063	922	875
1993	1 007	1 064	1 060	1 028	1 041	918	881
1994	1 010	1 066	1 053	1 043	1 060	901	869
1995	1 016	1 067	1 058	1 034	1 039	911	879
1996	1 027	1 057	1 045	1 025	1 043	916	885
1997	1 022	1 048	1 056	1 016	1 054	934	872
Sterbefälle							
1960	1 010	1 005	989	995	1 009	1 006	986
1965	1 005	1 005	980	989	1 012	1 019	989
1970	1 018	990	972	1 025	1 010	992	994
1975	1 020	1 003	1 021	998	995	994	970
1980	1 043	1 017	976	989	983	988	1 004
1990	1 027	995	995	987	1 007	988	1 000
1991	1 009	1 003	1 000	1 009	1 009	982	989
1992	1 022	1 002	1 008	1 000	1 012	985	972
1993	1 013	1 006	998	1 008	1 012	982	981
1994	1 015	1 000	1 023	1 009	978	979	997
1995	1 015	1 001	992	1 006	1 007	1 000	979
1996	1 034	1 012	1 001	991	1 010	989	963
1997	970	1 010	1 003	1 022	996	1 000	1 001

*) Berechnet auf wochentäglich 1 000 Fälle je Jahr.

17. Eheschließende in Baden-Württemberg 1997 nach Altersgruppen, Geschlecht und bisherigem Familienstand

Altersgruppe von ... bis unter ... Jahren	Eheschließende Männer					Eheschließende Frauen				
	insgesamt		davon vor der Eheschließung			insgesamt		davon vor der Eheschließung		
	Anzahl	%	ledig	verwitwet	geschieden	Anzahl	%	ledig	verwitwet	geschieden
unter 20	426	0,7	425	–	1	2 273	4,0	2 266	–	7
20 – 25	6 192	10,8	6 140	3	49	11 442	20,0	11 161	9	272
25 – 30	18 075	31,7	17 477	10	588	19 893	34,8	18 337	34	1 522
30 – 35	16 256	28,5	14 467	39	1 750	12 325	21,6	9 486	70	2 769
35 – 40	7 186	12,6	5 003	50	2 133	5 000	8,8	2 582	86	2 332
40 – 45	3 259	5,7	1 423	84	1 752	2 384	4,2	715	82	1 587
45 – 50	2 022	3,5	521	85	1 416	1 633	2,9	247	95	1 291
50 – 55	1 343	2,4	231	108	1 004	958	1,7	130	73	755
55 – 60	1 137	2,0	158	191	788	714	1,3	76	94	544
60 – 65	576	1,0	65	138	373	284	0,5	45	50	189
65 – 75	468	0,8	34	227	207	153	0,3	29	46	78
75 und älter	154	0,3	10	111	33	35	0,1	9	13	13
Insgesamt	57 094	X	45 954	1 046	10 094	57 094	X	45 083	652	11 359
%	X	100	80,5	1,8	17,7	X	100	79,0	1,1	19,9

18. Eheschließungen in Baden-Württemberg 1997 nach beiderseitigem Alter der Ehegatten

Alter der Frau von ... bis unter ... Jahren	Alter des Mannes von ... bis unter ... Jahren										
	unter 20	20 - 21	21 - 22	22 - 23	23 - 24	24 - 25	25 - 26	26 - 27	27 - 28	28 - 29	29 - 30
unter 20	233	214	280	313	274	200	159	155	111	84	68
20 - 21	73	124	152	187	177	173	142	127	88	80	61
21 - 22	36	70	170	202	198	215	191	185	146	121	105
22 - 23	27	54	81	156	213	258	254	228	221	192	134
23 - 24	11	18	63	120	176	254	324	331	267	237	200
24 - 25	12	29	30	77	122	242	344	403	365	324	274
20 - 25	159	295	496	742	886	1 142	1 255	1 274	1 087	954	774
25 - 26	2	16	25	48	93	178	349	468	485	446	392
26 - 27	6	8	17	34	57	116	205	429	543	556	503
27 - 28	5	12	15	28	42	85	134	273	437	614	596
28 - 29	2	5	13	16	26	61	97	170	299	479	618
29 - 30	2	6	11	10	28	40	91	108	196	352	498
25 - 30	17	47	81	136	246	480	876	1 448	1 960	2 447	2 607
30 - 31	4	1	6	12	17	32	40	92	125	222	296
31 - 32	3	4	6	4	14	27	39	74	94	158	186
32 - 33	1	2	6	9	11	20	31	49	68	81	141
33 - 34	2	3	1	7	12	11	17	34	50	70	90
34 - 35	2	2	2	2	6	12	18	33	28	55	79
30 - 35	12	12	21	34	60	102	145	282	365	586	792
35 - 36	1	1	4	2	4	11	10	14	32	47	50
36 - 37	1	1	2	4	4	6	13	11	14	19	38
37 - 38	-	1	5	5	3	4	5	5	17	25	28
38 - 39	1	3	-	2	2	5	4	11	13	20	14
39 - 40	-	-	-	2	4	1	5	8	10	12	9
35 - 40	3	6	11	15	17	27	37	49	86	123	139
40 - 45	-	2	2	6	4	14	16	23	21	32	37
45 - 50	2	2	2	4	4	5	7	6	6	15	14
50 - 55	-	1	-	2	-	4	3	2	6	6	6
55 und älter	-	1	-	-	-	2	1	3	3	4	1
Insgesamt	426	580	893	1 252	1 491	1 976	2 499	3 242	3 645	4 251	4 438

19. Durchschnittliches Heiratsalter in Baden-Württemberg seit 1980

Jahr	Durchschnittliches Heiratsalter in Jahren				Durchschnittliches Heiratsalter in Jahren			
	insgesamt	Familienstand vor der Eheschließung			insgesamt	Familienstand vor der Eheschließung		
		ledig	verwitwet	geschieden		ledig	verwitwet	geschieden
	Männer				Frauen			
1980	28,9	26,4	56,9	38,5	25,6	23,8	48,3	35,3
1981	29,1	26,6	56,4	38,5	25,9	24,0	47,9	35,3
1982	29,3	26,8	57,5	38,8	26,1	24,2	49,0	35,2
1983	30,0	27,1	58,4	39,6	26,8	24,4	48,9	35,7
1984	29,8	27,2	56,6	39,4	26,6	24,7	47,7	35,9
1985	30,0	27,4	57,6	39,7	26,9	24,9	48,5	36,3
1986	30,3	27,6	56,8	40,0	27,1	25,1	47,7	36,4
1987	30,5	27,9	57,0	40,4	27,4	25,5	48,1	36,5
1988	30,8	28,2	57,5	40,6	27,8	25,8	48,5	37,0
1989	31,1	28,4	57,6	41,3	28,1	26,0	47,9	37,3
1990	31,2	28,6	57,4	41,2	28,3	26,2	47,7	37,3
1991	31,5	28,8	58,2	41,5	28,6	26,5	47,7	37,9
1992	31,8	29,1	58,4	41,9	28,9	26,7	48,5	38,1
1993	32,2	29,5	59,1	42,3	29,3	27,0	48,5	38,5
1994	32,4	29,7	58,8	42,5	29,6	27,3	48,0	38,6
1995	32,7	29,9	58,8	42,6	29,8	27,5	47,8	38,7
1996	32,9	30,2	59,0	42,9	30,1	27,7	47,2	38,7
1997	33,2	30,4	58,6	43,0	30,4	27,9	48,0	39,0

Alter des Mannes von ... bis unter ... Jahren										Insgesamt	Alter der Frau von ... bis unter ... Jahren
30 - 31	31 - 32	32 - 33	33 - 34	34 - 35	35 - 40	40 - 45	45 - 50	50 - 55	55 und älter		
48	37	18	14	18	25	16	3	2	1	2 273	unter 20
46	31	19	21	8	30	12	7	5	1	1 564	20 - 21
69	46	40	29	23	73	16	6	6	5	1 952	21 - 22
102	70	73	58	32	76	25	7	1	5	2 267	22 - 23
166	104	87	63	44	102	29	18	7	5	2 626	23 - 24
208	151	105	82	59	136	46	15	4	5	3 033	24 - 25
591	402	324	253	166	417	128	53	23	21	11 442	20 - 25
314	226	167	123	85	209	57	19	8	3	3 713	25 - 26
411	262	233	147	98	256	64	21	9	6	3 981	26 - 27
477	367	280	209	156	338	68	37	8	6	4 187	27 - 28
546	433	337	270	165	393	96	30	14	12	4 082	28 - 29
515	458	395	284	218	517	135	31	17	18	3 930	29 - 30
2 263	1 746	1 412	1 033	722	1 713	420	138	56	45	19 893	25 - 30
421	409	346	296	220	609	164	33	14	19	3 378	30 - 31
299	348	350	251	257	570	152	53	25	15	2 929	31 - 32
164	205	256	232	197	582	167	65	33	19	2 339	32 - 33
117	130	186	189	177	561	195	66	28	24	1 970	33 - 34
95	107	115	127	157	521	208	81	31	28	1 709	34 - 35
1 096	1 199	1 253	1 095	1 008	2 843	886	298	131	105	12 325	30 - 35
63	65	65	94	97	483	204	78	37	24	1 386	35 - 36
42	58	48	72	63	363	202	101	41	37	1 140	36 - 37
30	49	49	45	54	301	227	92	39	33	1 017	37 - 38
15	22	37	33	28	240	180	96	38	35	799	38 - 39
13	21	23	20	29	197	147	83	54	20	658	39 - 40
163	215	222	264	271	1 584	960	450	209	149	5 000	35 - 40
32	61	59	68	76	416	528	509	242	236	2 384	40 - 45
9	18	14	26	19	136	220	393	321	410	1 633	45 - 50
6	3	3	11	4	28	62	113	227	471	958	50 - 55
3	2	5	3	1	24	39	65	132	897	1 186	55 und älter
4 211	3 683	3 310	2 767	2 285	7 186	3 259	2 022	1 343	2 335	57 094	Insgesamt

20. Erst-Ehen und Wiederverheiratungen in Baden-Württemberg seit 1980

Jahr	Ehe-schließungen insgesamt	Erst-Ehen ¹⁾		Wieder-verheiratungen ²⁾ zusammen		Davon					
						Frau: Erst-Ehe		Mann: Erst-Ehe		Wiederverheiratung	
						Mann: Wiederverheiratung		Frau: Wiederverheiratung		Verwitweter und Geschiedener	
		Anzahl	%	Anzahl	%	Anzahl	%	Anzahl	%	Anzahl	%
1980	52 646	41 010	77,9	11 636	22,1	4 264	8,1	3 267	6,2	4 105	7,8
1981	52 521	40 444	77,0	12 077	23,0	4 365	8,3	3 447	6,6	4 265	8,1
1982	53 768	41 053	76,4	12 715	23,6	4 512	8,4	3 545	6,6	4 658	8,7
1983	54 785	40 831	74,5	13 954	25,5	4 517	8,2	4 053	7,4	5 384	9,8
1984	54 349	40 861	75,2	13 488	24,8	4 837	8,9	3 795	7,0	4 856	8,9
1985	54 901	41 366	75,3	13 535	24,7	4 771	8,7	3 858	7,0	4 906	8,9
1986	55 705	41 614	74,7	14 091	25,3	4 940	8,9	4 014	7,2	5 137	9,2
1987	56 780	42 445	74,8	14 335	25,2	5 014	8,8	4 135	7,3	5 186	9,1
1988	58 939	43 703	74,1	15 236	25,9	5 297	9,0	4 417	7,5	5 522	9,4
1989	58 835	43 467	73,9	15 368	26,1	5 100	8,7	4 542	7,7	5 726	9,7
1990	61 448	45 328	73,8	16 120	26,2	5 275	8,6	4 822	7,8	6 023	9,8
1991	59 373	43 709	73,6	15 664	26,4	5 123	8,6	4 767	8,0	5 774	9,7
1992	60 724	44 130	72,7	16 594	27,3	5 325	8,8	5 219	8,6	6 050	10,0
1993	59 885	43 540	72,7	16 345	27,3	5 182	8,7	5 120	8,5	6 043	10,1
1994	59 591	42 977	72,1	16 614	27,9	5 121	8,6	5 429	9,1	6 064	10,2
1995	58 198	41 592	71,5	16 606	28,5	5 153	8,9	5 350	9,2	6 103	10,5
1996	57 898	41 209	71,2	16 689	28,8	5 037	8,7	5 680	9,8	5 972	10,3
1997	57 094	40 103	70,2	16 991	29,8	4 980	8,7	5 851	10,2	6 160	10,8

1) Beide Partner heiraten als Ledige. – 2) Mindestens ein Partner heiratet als Verwitweter oder Geschiedener.

21. Eheschließende in den Stadt- und Landkreisen Baden-Württembergs 1997 nach dem bisherigen Familienstand

Kreis Region Regierungsbezirk Land	Ehe- schließungen insgesamt	Davon eheschließende ...					
		Männer mit Familienstand ...			Frauen mit Familienstand ...		
		ledig	verwitwet	geschieden	ledig	verwitwet	geschieden
Stadtkreis							
Stuttgart, Landeshauptstadt	2 937	2 278	53	606	2 271	42	624
Landkreise							
Böblingen	1 997	1 596	24	377	1 576	20	401
Esslingen	2 718	2 199	47	472	2 142	20	556
Göppingen	1 298	1 034	16	248	1 008	17	273
Ludwigsburg	2 670	2 172	46	452	2 133	28	509
Rems-Murr-Kreis	2 234	1 823	41	370	1 757	32	445
Region Stuttgart	13 854	11 102	227	2 525	10 887	159	2 808
Stadtkreis							
Heilbronn	687	536	12	139	489	17	181
Landkreise							
Heilbronn	1 656	1 309	35	312	1 266	15	375
Hohenlohekreis	582	486	8	88	482	4	96
Schwäbisch Hall	989	818	20	151	812	13	164
Main-Tauber-Kreis	769	642	21	106	629	12	128
Region Franken	4 683	3 791	96	796	3 678	61	944
Landkreise							
Heidenheim	690	559	14	117	559	7	124
Ostalbkreis	1 595	1 351	22	222	1 333	15	247
Region Ostwürttemberg	2 285	1 910	36	339	1 892	22	371
Regierungsbezirk Stuttgart	20 822	16 803	359	3 660	16 457	242	4 123
Stadtkreise							
Baden-Baden	447	338	14	95	347	3	97
Karlsruhe	1 593	1 237	37	319	1 240	20	333
Landkreise							
Karlsruhe	2 268	1 795	38	435	1 730	29	509
Rastatt	1 147	908	25	214	891	8	248
Region Mittlerer Oberrhein	5 455	4 278	114	1 063	4 208	60	1 187
Stadtkreise							
Heidelberg	1 030	846	17	167	852	6	172
Mannheim	1 484	1 129	26	329	1 089	32	363
Landkreise							
Neckar-Odenwald-Kreis	795	636	21	138	622	12	161
Rhein-Neckar-Kreis	2 965	2 327	64	574	2 276	29	660
Region Unterer Neckar	6 274	4 938	128	1 208	4 839	79	1 356
Stadtkreis							
Pforzheim	612	477	10	125	453	8	151
Landkreise							
Calw	798	640	22	136	640	7	151
Enzkreis	960	758	20	182	756	13	191
Freudenstadt	555	459	9	87	454	7	94
Region Nordschwarzwald	2 925	2 334	61	530	2 303	35	587
Regierungsbezirk Karlsruhe	14 654	11 550	303	2 801	11 350	174	3 130
Stadtkreis							
Freiburg im Breisgau	1 346	1 073	22	251	1 085	18	243
Landkreise							
Breisgau-Hochschwarzwald	1 412	1 120	30	262	1 135	16	261
Emmendingen	800	649	18	133	624	10	166
Ortenaukreis	2 113	1 717	47	349	1 710	22	381
Region Südlicher Oberrhein	5 671	4 559	117	995	4 554	66	1 051
Landkreise							
Rottweil	730	606	13	111	595	10	125
Schwarzwald-Baar-Kreis	1 048	851	21	176	809	10	229
Tuttlingen	733	595	14	124	584	10	139
Region Schwarzwald-Baar-Heuberg	2 511	2 052	48	411	1 988	30	493
Landkreise							
Konstanz	1 646	1 314	26	306	1 290	14	342
Lörrach	1 221	972	24	225	952	16	253
Waldshut	882	710	22	150	712	11	159
Region Hochrhein-Bodensee	3 749	2 996	72	681	2 954	41	754
Regierungsbezirk Freiburg	11 931	9 607	237	2 087	9 496	137	2 298
Landkreise							
Reutlingen	1 440	1 161	20	259	1 145	21	274
Tübingen	1 280	1 080	13	187	1 049	10	221
Zollernalbkreis	988	812	17	159	797	11	180
Region Neckar-Alb	3 708	3 053	50	605	2 991	42	675
Stadtkreis							
Ulm	663	539	11	113	534	6	123
Landkreise							
Alb-Donau-Kreis	881	756	12	113	719	12	150
Biberach	996	844	18	134	813	8	175
Region Donau-Iller ¹⁾	2 540	2 139	41	360	2 066	26	448
Landkreise							
Bodenseekreis	1 191	927	26	238	929	12	250
Ravensburg	1 539	1 284	22	233	1 238	14	287
Sigmaringen	709	591	8	110	556	5	148
Region Bodensee-Oberschwaben	3 439	2 802	56	581	2 723	31	685
Regierungsbezirk Tübingen	9 687	7 994	147	1 546	7 780	99	1 808
Baden-Württemberg	57 094	45 954	1 046	10 094	45 083	652	11 359

1) Soweit Land Baden-Württemberg.

Schaubild 6

Eheschließungen lediger Männer und Frauen in Baden-Württemberg 1993 und 1997

– Eheschließungen, bei denen beide Partner ledig sind –

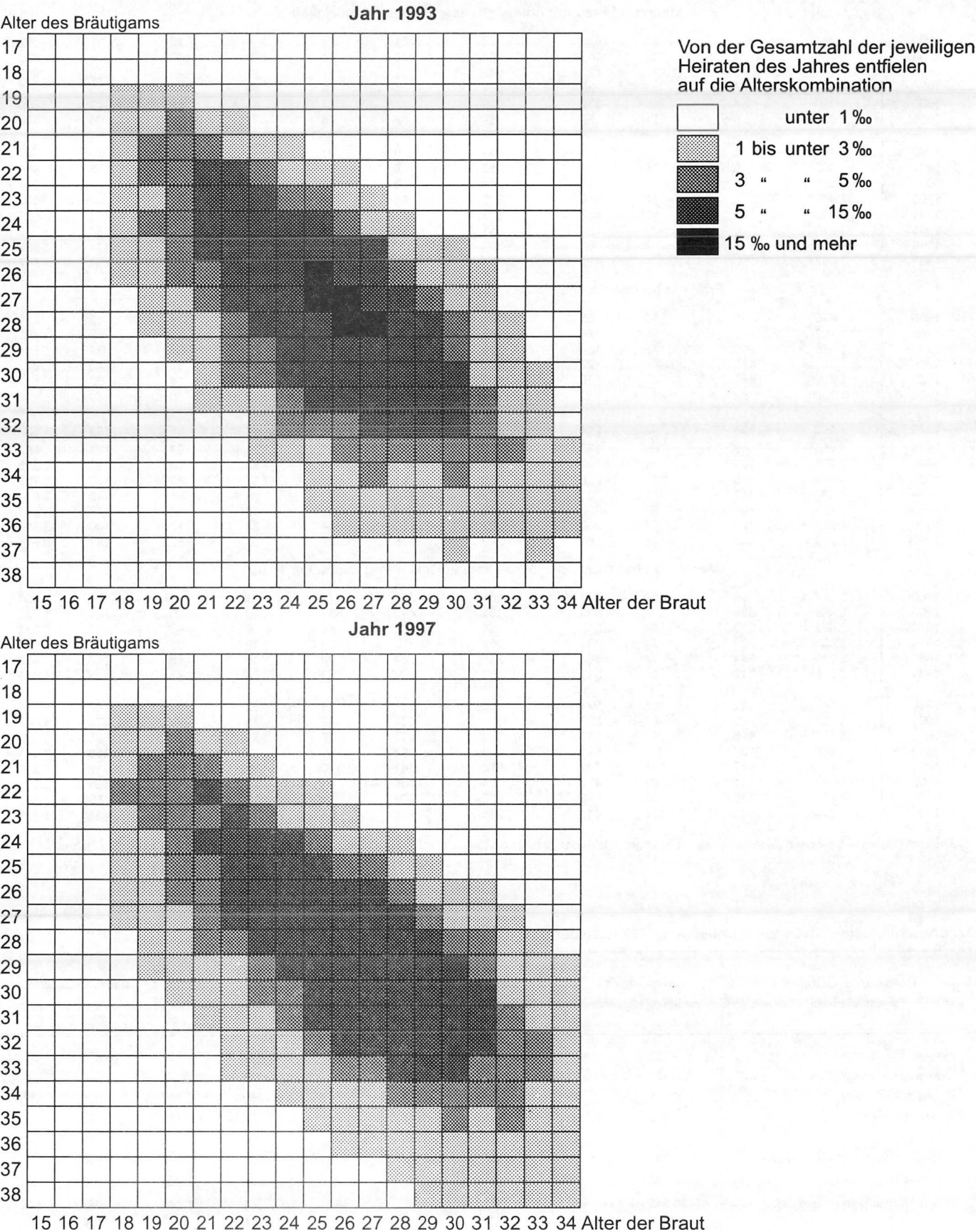

22. Eheschließungen*) in Baden-Württemberg seit 1960 nach ausgewählter Staatsangehörigkeit der Ehegatten

Jahr	Insgesamt	Frankreich	Griechenland	Italien	Jugoslawien1)	Österreich	Polen	Portugal	Spanien	Türkei	Übrige
Mann und Frau mit obenstehender Staatsangehörigkeit											
1960	401	1	24	39	22	21	14	—	18	—	262
1965	1 756	1	732	161	184	38	6	2	197	—	435
1970	2 415	2	937	182	642	37	7	1	149	25	433
1975	1 686	3	423	258	341	13	3	60	112	35	438
1980	1 350	4	256	330	200	11	7	41	39	72	390
1985	1 590	5	121	257	87	7	25	37	21	606	424
1990	1 401	2	5	372	81	6	101	—	7	28	799
1991	1 609	5	15	349	166	6	36	—	10	36	986
1992	2 034	6	10	453	269	5	22	—	6	37	1 226
1993	2 440	4	1	410	318	14	24	—	2	82	1 585
1994	2 956	4	12	432	293	11	28	—	12	127	2 037
1995	3 016	10	9	428	351	6	21	—	4	168	2 019
1996	3 058	4	7	462	506	7	27	1	6	171	1 867
1997	3 097	6	8	427	534	9	11	—	4	251	1 847
Frau mit obenstehender Staatsangehörigkeit und deutschem Mann											
1960	625	61	10	55	27	239	14	1	4	3	211
1965	1 402	143	79	94	162	402	23	5	77	8	409
1970	1 876	200	55	104	520	341	39	3	46	21	547
1975	1 851	165	49	129	513	254	25	13	52	40	611
1980	1 561	141	47	112	309	176	24	23	54	58	617
1985	1 738	142	43	130	286	174	71	29	70	48	745
1990	3 169	166	53	214	477	192	295	41	85	109	1 537
1991	3 465	149	66	198	515	165	334	21	67	148	1 802
1992	3 936	132	69	181	428	173	436	32	94	136	2 255
1993	4 449	116	47	225	333	197	489	30	89	125	2 798
1994	4 528	152	71	201	239	141	491	26	91	112	3 004
1995	4 824	144	62	206	283	140	482	38	94	146	3 229
1996	4 943	127	73	205	263	129	504	37	70	140	3 395
1997	5 294	145	77	198	299	145	507	35	82	161	3 645
Mann mit obenstehender Staatsangehörigkeit und deutscher Frau											
1960	2 911	155	68	332	103	230	72	1	35	11	1 904
1965	3 488	324	119	580	157	412	32	8	95	61	1 700
1970	2 652	330	69	513	161	351	46	5	67	52	1 058
1975	2 801	280	61	638	259	353	29	10	62	62	1 047
1980	3 249	244	77	614	236	244	20	15	86	290	1 423
1985	2 826	217	84	529	189	194	33	18	68	175	1 319
1990	3 867	217	101	571	362	181	125	32	101	440	1 737
1991	3 982	198	103	553	391	189	86	30	99	486	1 847
1992	4 101	178	97	538	330	177	77	31	84	598	1 991
1993	3 989	157	111	511	403	193	81	30	68	390	2 045
1994	4 268	147	108	491	572	142	70	35	81	418	2 204
1995	4 284	121	99	471	721	159	81	30	75	456	2 071
1996	4 415	135	105	478	902	167	67	29	60	485	1 987
1997	4 644	115	124	442	1 255	151	68	30	60	433	1 966

*) Eheschließungen, bei denen mindestens ein Ehepartner Ausländer ist. – 1) Nachweis aller, die die jugoslawische Staatsangehörigkeit angegeben haben.

23. Eheschließungen in Baden-Württemberg 1997 nach der Religionszugehörigkeit der Ehegatten

Religionszugehörigkeit des Mannes	Religionszugehörigkeit der Frau							Eheschließungen	
	evangelisch		römisch- katho- lisch	anders christ- lich	jüdisch	andere Volks- und Welt- religionen	sonstige und ohne Angabe		
	landes- kirchlich	frei- kirchlich						insgesamt	%
Evangelisch-landeskirchlich	9 851	121	6 621	474	2	275	1 528	18 872	33,1
Evangelisch-freikirchlich	157	237	75	13	1	1	26	510	0,9
Römisch-katholisch	6 645	78	12 869	497	5	355	1 384	21 833	38,2
Anders christlich	298	4	374	679	–	26	111	1 492	2,6
Jüdisch	1	–	3	2	3	–	1	10	0,0
Andere Volks- und Weltreligionen	773	10	984	72	1	1 401	418	3 659	6,4
Sonstige und ohne Angabe	3 228	31	2 999	278	2	284	3 896	10 718	18,8
Eheschließungen insgesamt	20 953	481	23 925	2 015	14	2 342	7 364	57 094	100
%	36,7	0,8	41,9	3,5	0,0	4,1	12,9	100	X

24. Eheschließungen in Baden-Württemberg 1997 nach der Staatsangehörigkeit der Ehegatten

Staatsangehörig- keit des Mannes	Staatsangehörigkeit der Frau															Ehe- schließungen insgesamt 2)	
	Deutsch- land	Frank- reich	Grie- chen- land	Groß- bri- tan- nien	Ita- lien	ehem. Jugo- slawien 1)	Ös- ter- reich	Polen	Rumä- nien	Schweiz	Span- ien	Türkei	übriges Europa	übrige außer- europ. Staaten	Anzahl	%	
Deutschland	44 059	145	77	56	198	299	145	507	447	108	82	161	1 805	1 252	49 353	86,4	
Frankreich	115	6	-	-	3	1	-	-	-	-	-	-	6	3	134	0,2	
Griechenland	124	3	8	1	5	5	-	10	2	-	1	6	27	-	192	0,3	
Großbritannien	75	-	-	1	1	-	-	1	-	-	-	-	1	2	81	0,1	
Italien	442	3	6	1	427	14	2	25	8	1	8	13	95	11	1 056	1,8	
Ehem. Jugoslawien1)	1 255	12	5	3	33	534	4	3	2	5	5	27	127	7	2 023	3,5	
Niederlande	47	1	-	-	-	1	-	-	-	-	-	-	-	2	52	0,1	
Österreich	151	-	1	1	-	3	9	-	1	-	-	1	5	2	174	0,3	
Polen	68	-	1	-	-	1	-	11	-	-	-	-	1	-	82	0,1	
Portugal	30	-	-	-	1	-	-	-	-	-	-	-	1	1	33	0,1	
Rumänien	86	-	-	1	2	2	-	-	17	-	-	-	-	-	108	0,2	
Russ. Föderation	72	-	-	-	-	-	-	-	-	-	-	-	6	-	78	0,1	
Schweiz	98	-	-	-	-	-	-	-	-	6	-	-	1	1	106	0,2	
Spanien	60	-	1	-	4	-	1	3	2	-	4	2	7	3	87	0,2	
Türkei	433	4	5	1	13	13	3	10	4	3	1	251	39	10	791	1,4	
Ungarn	22	-	-	-	-	1	-	-	-	-	-	-	2	-	25	0,0	
Skandinav. Staaten	20	-	-	-	-	-	-	-	-	-	-	1	7	1	29	0,1	
Übriges Europa	663	8	5	-	15	84	3	6	-	1	3	8	651	4	1 451	2,5	
Afrika	320	17	-	3	7	1	-	-	-	3	1	1	1	41	395	0,7	
USA	171	-	-	1	-	1	-	1	-	-	1	-	5	15	195	0,3	
Übriges Amerika	71	1	-	-	-	1	-	-	-	-	-	-	1	2	76	0,1	
Iran	34	-	-	-	-	-	-	4	-	3	-	3	2	27	73	0,1	
Übriges Asien	251	5	3	2	5	2	-	3	-	-	-	6	15	149	445	0,8	
Austral. u. Ozean. Staatenlos, unge- klärt u. o. Angabe	21	-	-	-	-	-	-	-	-	-	-	-	1	1	23	0,0	
	15	-	-	-	-	-	-	-	-	-	-	3	5	4	32	0,1	
Eheschließungen insgesamt	48 703	205	112	71	714	963	167	584	483	130	106	483	2 811	1 538	57 094	X	
%	85,3	0,4	0,2	0,1	1,3	1,7	0,3	1,0	0,8	0,2	0,2	0,8	4,9	2,7	X	100	

1) Ohne Bosnien-Herzegowina, Kroatien, Slowenien, und Makedonien. 2) Einschließlich staatenlos, ungeklärt und ohne Angabe.

25. Eheschließungen in Baden-Württemberg seit 1970 nach der Staatsangehörigkeit der Ehegatten

Jahr	Ehe- schließungen insgesamt	Von und mit Ausländern										
		Beide Ehegatten Deutsche		und zwar ...								
				mindestens ein Ehepartner Ausländer	beide Ehepartner Ausländer							
					Frau Deutsche, Mann Ausländer		Mann Deutscher, Frau Ausländerin		zusammen		darunter mit gleicher Staatsan- gehörigkeit	
		Anzahl	%	Anzahl	%	Anzahl	%	Anzahl	%	Anzahl	%	Anzahl
1970	62 158	55 215	88,8	6 943	11,2	2 652	4,3	1 876	3,0	2 415	3,9	2 133
1971	60 810	53 587	88,1	7 223	11,9	2 580	4,2	2 023	3,3	2 620	4,3	2 278
1972	59 037	51 983	88,1	7 054	11,9	2 625	4,4	1 973	3,3	2 456	4,2	2 129
1973	55 849	49 011	87,8	6 838	12,2	2 627	4,7	1 877	3,4	2 334	4,2	2 000
1974	53 647	46 990	87,6	6 657	12,4	2 537	4,7	1 958	3,6	2 162	4,0	1 797
1975	53 637	47 299	88,2	6 338	11,8	2 801	5,2	1 851	3,5	1 686	3,1	1 322
1976	51 129	45 378	88,8	5 751	11,2	2 699	5,3	1 728	3,4	1 324	2,6	1 026
1977	50 129	44 590	89,0	5 539	11,0	2 582	5,2	1 633	3,3	1 324	2,6	1 052
1978	46 943	41 767	89,0	5 176	11,0	2 498	5,3	1 407	3,0	1 271	2,7	1 022
1979	49 491	43 936	88,8	5 555	11,2	2 779	5,6	1 510	3,1	1 266	2,6	1 004
1980	52 646	46 486	88,3	6 160	11,7	3 249	6,2	1 561	3,0	1 350	2,6	1 007
1981	52 521	45 983	87,6	6 538	12,4	3 359	6,4	1 637	3,1	1 542	2,9	1 167
1982	53 768	47 298	88,0	6 470	12,0	3 309	6,2	1 781	3,3	1 380	2,6	1 049
1983	54 785	48 645	88,8	6 140	11,2	3 178	5,8	1 777	3,2	1 185	2,2	833
1984	54 349	48 592	89,4	5 757	10,6	2 861	5,3	1 808	3,3	1 088	2,0	801
1985	54 901	48 747	88,8	6 154	11,2	2 826	5,1	1 738	3,2	1 590	2,9	1 260
1986	55 705	49 137	88,2	6 568	11,8	3 025	5,4	1 981	3,6	1 562	2,8	1 143
1987	56 780	50 300	88,6	6 480	11,4	3 202	5,6	2 196	3,9	1 082	1,9	591
1988	58 939	51 896	88,1	7 043	11,9	3 371	5,7	2 442	4,1	1 230	2,1	725
1989	58 835	51 185	87,0	7 650	13,0	3 541	6,0	2 745	4,7	1 364	2,3	794
1990	61 448	53 011	86,3	8 437	13,7	3 867	6,3	3 169	5,2	1 401	2,3	726
1991	59 373	50 317	84,7	9 056	15,3	3 982	6,7	3 465	5,8	1 609	2,7	727
1992	60 724	50 653	83,4	10 071	16,6	4 101	6,8	3 936	6,5	2 034	3,3	889
1993	59 885	49 007	81,8	10 878	18,2	3 989	6,7	4 449	7,4	2 440	4,1	931
1994	59 591	47 839	80,3	11 752	19,7	4 268	7,2	4 528	7,6	2 956	5,0	983
1995	58 198	46 074	79,2	12 124	20,8	4 284	7,4	4 824	8,3	3 016	5,2	1 054
1996	57 898	45 482	78,6	12 416	21,4	4 415	7,6	4 943	8,5	3 058	5,3	1 232
1997	57 094	44 059	77,2	13 035	22,8	4 644	8,1	5 294	9,3	3 097	5,4	1 302

26. Lebendgeborene in Baden-Württemberg 1997 nach Eheschließungs- und Geburtsjahren der Mütter

Ehe- schlie- Bungs- jahr	Geburtsjahre der Mütter											
	1978 und später	1977	1976	1975	1974	1973	1972	1971	1970	1969	1968	1967
1997	391	283	339	418	429	491	565	657	743	730	761	786
1996	444	449	499	602	685	765	895	1 040	1 129	1 330	1 292	1 169
1995	231	324	394	472	570	560	736	871	992	1 025	1 136	1 023
1994	89	112	313	347	483	518	621	798	976	1 073	1 178	1 165
1993	36	65	114	269	351	465	570	652	807	991	1 125	1 161
1992	9	32	81	139	299	382	419	521	612	777	934	1 017
1991	1	9	44	80	163	267	358	427	491	585	655	766
1990	-	2	6	34	82	120	248	303	344	481	576	618
1989	-	-	-	4	17	66	119	201	244	329	391	484
1988	-	-	-	1	6	36	74	110	161	213	271	316
1987	-	-	-	-	2	5	31	54	96	145	198	252
1986	-	-	-	-	-	2	8	30	49	65	124	153
1985	-	-	-	-	-	-	1	3	19	40	61	94
1984	-	-	-	-	-	-	-	2	1	19	34	32
1983	-	-	-	-	-	-	-	-	1	1	8	18
1982	-	-	-	-	-	-	-	-	1	-	-	5
1981	-	-	-	-	-	-	-	-	-	1	-	3
1980	-	-	-	-	-	-	-	-	-	-	-	-
1979	-	-	-	-	-	-	-	-	-	-	-	-
1978	-	-	-	-	-	-	-	-	-	-	-	-
1977	-	-	-	-	-	-	-	-	-	-	-	-
1976 und früher	-	-	-	-	-	-	-	-	-	-	-	-
Ehelich Lebendgeborene	1 201	1 276	1 790	2 366	3 087	3 677	4 645	5 669	6 666	7 805	8 744	9 062
%	1,2	1,2	1,7	2,3	3,0	3,6	4,5	5,5	6,5	7,6	8,5	8,8
Nichtehelich Lebendgeborene	1 068	506	563	591	639	606	701	764	762	917	934	951
%	7,6	3,6	4,0	4,2	4,6	4,3	5,0	5,5	5,4	6,5	6,7	6,8
Lebendgeborene insgesamt	2 269	1 782	2 353	2 957	3 726	4 283	5 346	6 433	7 428	8 722	9 678	10 013
%	1,9	1,5	2,0	2,5	3,2	3,7	4,6	5,5	6,4	7,5	8,3	8,6

27. Ehelich Lebendgeborene in Baden-Württemberg seit 1980 nach der Lebendgeburtenfolge

Jahr	Ehelich Lebend- geborene insgesamt	Davon als ... Kind													
		1.		2.		3.		4.		5.		6.		7. und weiteres	
		Anzahl	%	Anzahl	%	Anzahl	%	Anzahl	%	Anzahl	%	Anzahl	%	Anzahl	%
1980	93 477	43 383	46,4	33 259	35,6	11 177	12,0	3 444	3,7	1 267	1,4	514	0,5	433	0,5
1981	94 037	43 873	46,7	33 040	35,1	11 514	12,2	3 432	3,6	1 214	1,3	499	0,5	465	0,5
1982	93 232	43 747	46,9	33 340	35,8	11 026	11,8	3 194	3,4	1 093	1,2	445	0,5	387	0,4
1983	88 417	41 848	47,3	31 785	35,9	10 163	11,5	3 008	3,4	948	1,1	347	0,4	318	0,4
1984	87 369	40 630	46,5	32 077	36,7	10 460	12,0	2 810	3,2	846	1,0	305	0,3	241	0,3
1985	87 010	40 794	46,9	31 834	36,6	10 338	11,9	2 738	3,1	799	0,9	277	0,3	230	0,3
1986	93 846	43 117	45,9	34 771	37,1	11 558	12,3	3 017	3,2	852	0,9	296	0,3	235	0,3
1987	95 226	44 215	46,4	34 453	36,2	11 985	12,6	3 123	3,3	890	0,9	311	0,3	249	0,3
1988	101 487	46 440	45,8	36 952	36,4	13 236	13,0	3 385	3,3	878	0,9	332	0,3	264	0,3
1989	102 203	46 219	45,2	37 382	36,6	13 403	13,1	3 554	3,5	997	1,0	381	0,4	267	0,3
1990	108 263	49 087	45,3	39 446	36,4	14 196	13,1	3 766	3,5	1 081	1,0	356	0,3	331	0,3
1991	106 619	48 709	45,7	38 465	36,1	13 966	13,1	3 725	3,5	1 050	1,0	401	0,4	303	0,3
1992	105 778	47 619	45,0	38 423	36,3	13 993	13,2	3 924	3,7	1 068	1,0	423	0,4	328	0,3
1993	106 055	47 739	45,0	38 891	36,7	13 661	12,9	3 750	3,5	1 074	1,0	410	0,4	530	0,5
1994	101 353	46 514	45,9	36 866	36,4	12 832	12,7	3 489	3,4	943	0,9	349	0,3	360	0,4
1995	100 209	45 056	45,0	37 531	37,5	12 619	12,6	3 405	3,4	943	0,9	358	0,4	297	0,3
1996	101 476	45 293	44,6	37 829	37,3	13 095	12,9	3 554	3,5	1 034	1,0	325	0,3	346	0,3
1997	102 402	45 051	44,0	38 589	37,7	13 633	13,3	3 517	3,4	965	0,9	346	0,3	301	0,3

Geburtsjahre der Mütter										Insgesamt		Ehe- schlie- Bungs- jahr
1966	1965	1964	1963	1962	1961	1960	1959	1958	1957 und früher	Anzahl	%	
666	590	449	357	295	236	163	136	81	128	9 694	9,5	1997
1 085	878	659	507	384	291	201	140	110	163	14 717	14,4	1996
929	770	535	420	349	263	179	126	87	128	12 120	11,8	1995
1 072	857	693	494	358	261	221	122	83	111	11 945	11,7	1994
1 053	913	723	573	387	261	197	119	85	124	11 041	10,8	1993
984	821	708	498	396	221	192	104	88	106	9 340	9,1	1992
802	750	628	440	337	264	174	94	52	90	7 477	7,3	1991
716	693	574	486	355	229	178	94	71	116	6 326	6,2	1990
488	537	502	415	328	217	139	101	65	84	4 731	4,6	1989
390	405	395	373	277	224	167	87	66	66	3 638	3,6	1988
270	339	351	299	255	193	122	72	62	83	2 829	2,8	1987
181	234	258	277	231	203	110	74	51	66	2 116	2,1	1986
131	163	194	187	182	158	126	86	55	63	1 563	1,5	1985
83	137	161	159	169	148	123	96	57	64	1 285	1,3	1984
39	85	84	122	147	127	89	70	45	62	898	0,9	1983
10	34	70	98	101	103	104	82	58	83	749	0,7	1982
7	14	34	57	91	93	105	70	42	87	604	0,6	1981
2	7	18	23	59	63	91	68	49	92	472	0,5	1980
-	2	3	8	22	34	51	56	59	86	321	0,3	1979
-	-	1	3	4	13	39	20	27	66	173	0,2	1978
-	1	-	2	6	6	11	23	32	61	142	0,1	1977
-	-	-	-	-	2	9	13	26	171	221	0,2	1976 und früher
8 908	8 230	7 040	5 798	4 733	3 610	2 791	1 853	1 351	2 100	102 402	X	Ehelich Lebendgeborene
8,7	8,0	6,9	5,7	4,6	3,5	2,7	1,8	1,3	2,1	X	100	X
906	746	680	642	489	457	337	247	185	326	14 017	X	Nichtehelich Lebendgeborene
6,5	5,3	4,9	4,6	3,5	3,3	2,4	1,8	1,3	2,3	X	100	X
9 814	8 976	7 720	6 440	5 222	4 067	3 128	2 100	1 536	2 426	116 419	X	Lebendgeborene insgesamt
8,4	7,7	6,6	5,5	4,5	3,5	2,7	1,8	1,3	2,1	X	100	X

Schaubild 7

Fruchtbarkeitsziffern ehelich lebendgeborener 1., 2. und 3. Kinder in Baden-Württemberg seit 1961

Fruchtbarkeitsziffer

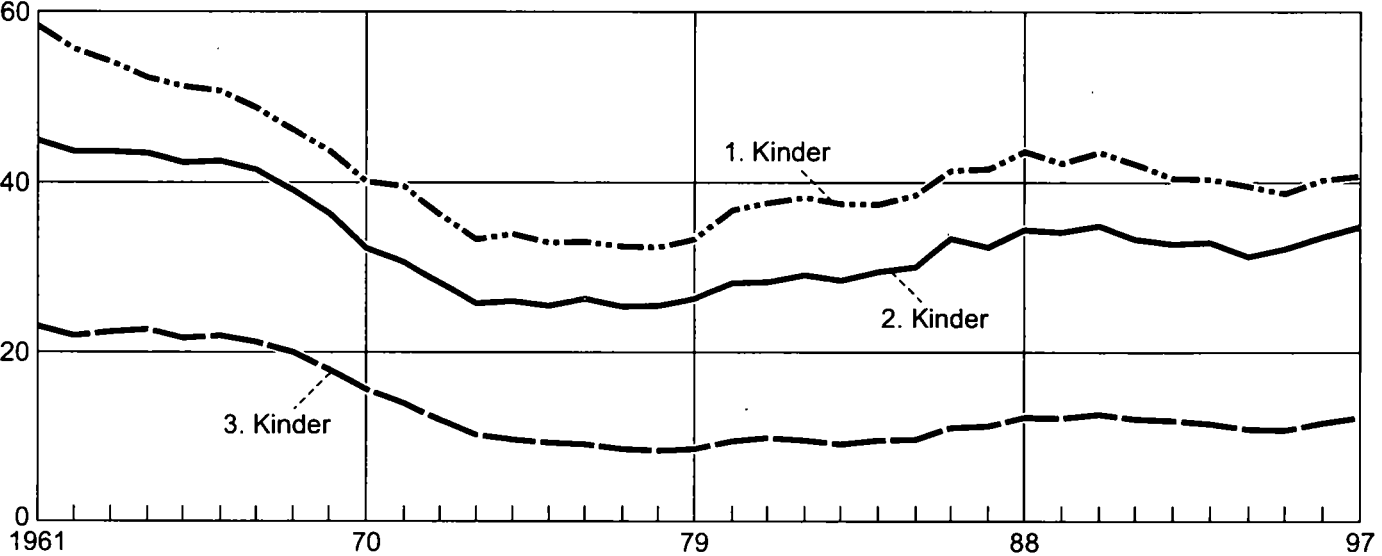

28. Durchschnittliches Alter der Mütter bei der Geburt ihrer lebendgeborenen Kinder in Baden-Württemberg seit 1975

Jahr	Lebendgeborene									
	Lebend- geborene insgesamt	durch- schnittliches Alter der Mütter bei der Geburt	darunter ehelich Lebendgeborene					von der Gesamtzahl der ehelich Lebendgeborenen waren ... Kinder in %		
			Anzahl	durchschnittliches Alter der Mütter bei der Geburt ihrer ... Kinder				1.	2.	3.
				zusammen	1. Kinder	2. Kinder	3. Kinder			
1975	97 019	27,1	91 953	27,3	24,9	27,6	30,4	44,4	34,5	12,6
1976	95 492	27,1	90 355	27,3	25,1	27,6	30,4	44,5	35,4	12,3
1977	90 981	27,1	86 021	27,3	25,2	27,7	30,3	45,5	35,6	12,1
1978	89 924	27,0	84 644	27,3	25,3	27,7	30,3	45,8	36,1	11,8
1979	92 425	27,1	86 770	27,3	25,4	27,9	30,3	45,7	36,1	11,9
1980	99 721	27,1	93 477	27,3	25,4	27,9	30,3	46,4	35,6	12,0
1981	100 673	27,2	94 037	27,4	25,5	28,0	30,3	46,7	35,1	12,2
1982	100 268	27,2	93 232	27,5	25,7	28,0	30,4	46,9	35,8	11,8
1983	95 447	27,3	88 417	27,6	25,9	28,1	30,5	47,3	35,9	11,5
1984	94 414	27,5	87 369	27,8	26,1	28,0	30,5	46,5	36,7	12,0
1985	94 442	27,7	87 010	27,9	26,4	28,4	30,5	46,9	36,6	11,9
1986	101 616	27,9	93 846	28,1	26,6	28,5	30,6	45,9	37,1	12,3
1987	103 590	28,0	95 226	28,2	26,7	28,7	30,7	46,4	36,2	12,6
1988	110 627	28,1	101 487	28,3	26,8	28,8	30,7	45,8	36,4	13,0
1989	111 600	28,3	102 203	28,5	26,9	28,9	30,8	45,2	36,6	13,1
1990	118 579	28,4	108 263	28,6	27,0	29,0	30,9	45,3	36,4	13,1
1991	117 528	28,5	106 619	28,7	27,2	29,1	30,9	45,7	36,1	13,1
1992	117 559	28,6	105 778	28,8	27,4	29,2	31,0	45,0	36,3	13,2
1993	117 982	28,8	106 055	29,0	27,6	29,4	31,1	45,0	36,7	12,9
1994	113 398	29,0	101 353	29,2	27,9	29,7	31,3	45,9	36,4	12,7
1995	112 459	29,3	100 209	29,5	28,2	29,8	31,5	45,0	37,5	12,6
1996	114 657	29,5	101 476	29,7	28,4	30,0	31,6	44,6	37,3	12,9
1997	116 419	29,7	102 402	29,9	28,6	30,3	31,9	44,0	37,7	13,3

29. Lebendgeborene in Baden-Württemberg seit 1975 nach der Staatsangehörigkeit*) der Eltern beziehungsweise der Mutter

Jahr	Lebendgeborene insgesamt	Mit deutscher Staatsangehörigkeit						Mit ausländischer Staatsangehörigkeit				
		zusammen	ehelich			nicht-ehelich	zusammen	ehelich		nicht-ehelich		
			Eltern			gleicher		unterschiedlicher ¹⁾	Mutter nicht-deutsch ¹⁾			
			Eltern deutsch	Vater deutsch, Mutter nicht-deutsch ¹⁾	Mutter deutsch, Vater nicht-deutsch ¹⁾					Mutter deutsch		
											Staatsangehörigkeit	
Anzahl	%	Anzahl			Anzahl	%	Anzahl					
1975	97 019	75 819	78,1	67 437	1 959	2 171	4 252	21 200	21,9	19 793	593	814
1976	95 492	76 653	80,3	67 855	2 095	2 296	4 407	18 839	19,7	17 518	591	730
1977	90 981	74 236	81,6	65 535	2 056	2 376	4 269	16 745	18,4	15 474	580	691
1978	89 924	73 895	82,2	64 802	2 095	2 364	4 634	16 029	17,8	14 734	649	646
1979	92 425	76 318	82,6	66 790	2 073	2 457	4 998	16 107	17,4	14 734	716	657
1980	99 721	82 367	82,6	71 806	2 232	2 844	5 485	17 354	17,4	15 633	962	759
1981	100 673	83 562	83,0	72 421	2 194	3 029	5 918	17 111	17,0	15 419	974	718
1982	100 268	84 873	84,6	73 332	2 182	3 072	6 287	15 395	15,4	13 726	920	749
1983	95 447	83 043	87,0	71 576	2 143	2 984	6 340	12 404	13,0	10 862	852	690
1984	94 414	83 517	88,5	72 204	2 043	2 856	6 414	10 897	11,5	9 501	765	631
1985	94 442	83 986	88,9	72 199	2 118	2 934	6 735	10 456	11,1	8 907	852	697
1986	101 616	90 478	89,0	78 029	2 192	3 198	7 059	11 138	11,0	9 376	1 051	711
1987	103 590	91 253	88,1	78 106	2 321	3 305	7 521	12 337	11,9	10 273	1 221	843
1988	110 627	97 027	87,7	82 885	2 405	3 536	8 201	13 600	12,3	11 357	1 304	939
1989	111 600	96 612	86,6	82 096	2 580	3 544	8 392	14 988	13,4	12 533	1 450	1 005
1990	118 579	102 349	86,3	86 561	2 837	3 740	9 211	16 230	13,7	13 348	1 777	1 105
1991	117 528	100 807	85,8	84 215	3 072	3 875	9 645	16 721	14,2	13 202	2 255	1 264
1992	117 559	98 951	84,2	81 801	3 275	3 706	10 169	18 608	15,8	14 044	2 952	1 612
1993	117 982	98 361	83,4	80 817	3 482	3 872	10 190	19 621	16,6	14 195	3 689	1 737
1994	113 398	94 367	83,2	76 560	3 772	3 790	10 245	19 031	16,8	13 201	4 030	1 800
1995	112 459	93 736	83,4	75 089	4 087	4 024	10 536	18 723	16,6	12 765	4 244	1 714
1996	114 657	95 334	83,1	75 019	4 703	4 314	11 298	19 323	16,9	13 146	4 294	1 883
1997	116 419	96 860	83,2	75 179	4 924	4 638	12 119	19 559	16,8	13 180	4 481	1 898

*) Nach dem jeweils geltenden Reichs- und Staatsangehörigkeitsgesetz. – 1) Einschließlich nicht aufgliederbarer Gruppen, sowie staatenlos, ungeklärt und ohne Angabe.

30. Lebendgeborene in Baden-Württemberg 1997 nach der Staatsangehörigkeit der Eltern bzw. der Mutter

Staatsangehörig- keit des Vaters	Staatsangehörigkeit der Mutter															Lebendgeborene insgesamt 2)	
	Deutsch- land	Frank- reich	Grie- chen- land	Groß- bri- tan- nien	Ita- lien	ehem. Jugo- sla- wien1)	Ös- ter- reich	Polen	Rumä- nien	Schweiz	Spa- nien	Türkei	übriges Europa	übrige außer- europ. Staaten	Anzahl	%	
ehelich Lebendgeborene																	
Deutschland	75 179	206	77	79	302	193	180	417	278	139	119	232	1 190	1 505	80 103	78,2	
Frankreich	169	51	-	-	1	-	1	2	-	-	1	3	4	15	247	0,2	
Griechenland	172	2	880	-	17	5	1	15	3	-	1	6	28	7	1 137	1,1	
Großbritannien	74	3	-	27	2	-	1	-	-	-	-	2	7	14	130	0,1	
Italien	764	10	15	3	1 889	17	-	20	6	1	30	12	81	28	2 877	2,8	
Ehem. Jugoslawien1)	348	7	1	-	16	1 757	2	3	4	1	5	12	89	3	2 249	2,2	
Niederlande	56	1	-	1	-	1	1	-	-	-	-	5	22	2	89	0,1	
Österreich	189	1	1	1	-	1	25	-	-	-	1	2	8	9	238	0,2	
Polen	69	-	1	-	1	1	-	61	-	-	-	-	-	-	133	0,1	
Portugal	55	1	-	-	3	2	-	-	1	1	2	-	337	5	407	0,4	
Rumänien	97	-	1	-	2	1	-	-	21	-	-	1	1	-	124	0,1	
Russ. Föderation	152	-	-	-	-	-	-	-	-	1	-	-	35	-	188	0,2	
Schweiz	89	1	-	-	3	-	3	1	-	13	1	-	1	2	114	0,1	
Spanien	99	1	-	1	13	1	-	-	1	1	56	2	5	8	188	0,2	
Türkei	663	5	12	1	13	7	1	10	2	-	6	7 815	35	12	8 582	8,4	
Ungarn	31	-	-	-	-	-	-	-	-	-	-	-	14	-	45	0,0	
Skandinav. Staaten	24	-	-	-	-	-	-	-	-	-	-	3	23	7	57	0,1	
Übriges Europa	468	2	3	1	18	71	1	5	1	-	3	6	2 108	4	2 692	2,6	
Afrika	361	9	1	6	11	-	1	1	-	-	4	1	6	271	672	0,7	
Vereinigte Staaten	238	1	2	3	3	1	1	-	-	1	4	1	3	83	341	0,3	
Übriges Amerika	101	-	-	1	4	-	1	-	-	-	2	-	4	28	141	0,1	
Iran	67	1	1	-	3	2	-	4	1	-	1	3	4	91	178	0,2	
Übriges Asien	325	4	3	11	7	4	-	5	3	-	2	15	10	1 019	1 410	1,4	
Austral. u. Ozean.	17	-	-	-	-	-	-	1	-	-	-	-	3	5	26	0,0	
Staatenlos, unge- klärt u. o. Angabe	10	-	-	-	-	2	-	-	-	-	-	-	2	5	34	0,0	
Zusammen	79 817	306	998	135	2 308	2 066	219	545	321	158	238	8 121	4 020	3 123	102 402	X	
%	77,9	0,3	1,0	0,1	2,3	2,0	0,2	0,5	0,3	0,2	0,2	7,9	3,9	3,0	X	100	
nichtehelich Lebendgeborene																	
Zusammen	12 119	84	59	20	272	397	42	32	19	13	43	209	421	275	14 017	X	
%	86,5	0,6	0,4	0,1	1,9	2,8	0,3	0,2	0,1	0,1	0,3	1,5	3,0	2,0	X	100	
ehelich und nichtehelich Lebendgeborene																	
Insgesamt	91 936	390	1 057	155	2 580	2 463	261	577	340	171	281	8 330	4 441	3 398	116 419	X	
%	79,0	0,3	0,9	0,1	2,2	2,1	0,2	0,5	0,3	0,1	0,2	7,2	3,8	2,9	X	100	

1)Ohne Bosnien-Herzegowina, Kroatien, Makedonien und Slowenien.-2)Einschließlich staatenlos, ungeklärt und ohne Angabe.

Schaubild 8
Ausländische Lebendgeborene in Baden-Württemberg 1997 nach der Staatsangehörigkeit

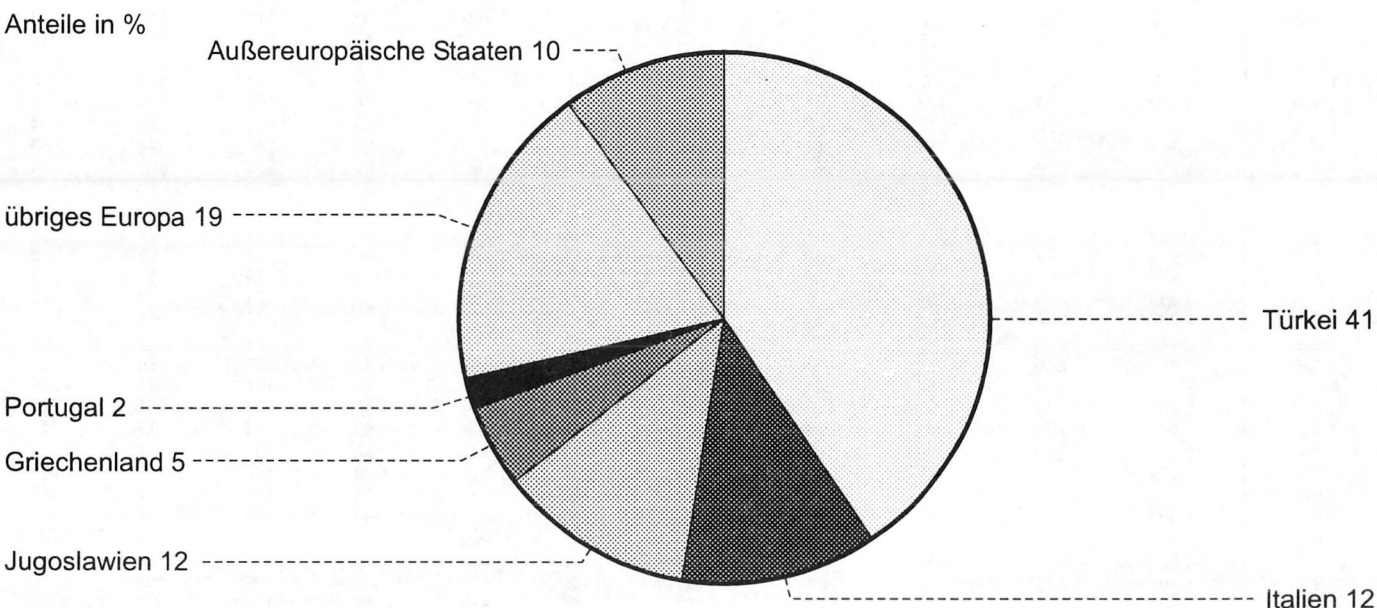

31. Lebendgeborene*) in Baden-Württemberg seit 1960 nach ausgewählter Staatsangehörigkeit der Eltern beziehungsweise der Mutter

Jahr	Insgesamt	Frankreich	Griechenland	Italien	Jugoslawien ¹⁾	Österreich	Polen	Portugal	Spanien	Türkei	Übrige
Vater und Mutter mit obenstehender Staatsangehörigkeit											
1 960	683	40	62	173	24	65	39	1	37	9	233
1 965	6 340	54	1 896	2 224	346	112	10	28	876	448	346
1 970	13 166	74	2 570	3 787	2 460	123	5	190	937	2 486	534
1 975	20 386	74	2 679	3 980	4 428	103	7	536	740	7 062	777
1 980	16 595	66	993	3 598	2 964	75	9	274	288	7 191	1 137
1 985	9 759	70	601	2 202	1 182	40	34	106	122	4 340	1 062
1 986	10 427	85	591	2 214	1 055	30	56	113	99	4 861	1 323
1 987	11 494	62	561	2 249	999	35	89	106	148	5 703	1 542
1 988	12 661	52	632	2 437	1 042	32	165	125	113	6 445	1 618
1 989	13 983	54	695	2 365	1 164	30	233	142	91	7 390	1 819
1 990	15 125	67	810	2 379	1 141	36	226	158	94	8 027	2 187
1 991	15 457	61	974	2 122	1 472	30	142	183	77	7 761	2 635
1 992	16 996	60	1 006	2 076	1 941	28	103	220	71	8 263	3 228
1 993	17 884	58	984	2 051	2 045	27	91	265	73	8 265	4 025
1 994	17 231	43	958	1 823	1 916	22	75	291	49	7 697	4 357
1 995	17 009	39	920	1 780	1 724	22	56	334	50	7 514	4 570
1 996	17 440	47	898	1 768	1 872	18	64	313	64	7 772	4 624
1 997	17 661	51	880	1 889	1 757	25	61	334	56	7 815	4 793
Nichteheliche Mutter mit obenstehender Staatsangehörigkeit											
1 960	143	13	3	30	5	41	5	1	2	1	42
1 965	489	23	75	84	95	54	6	2	64	29	57
1 970	855	30	93	95	406	32	7	4	28	94	66
1 975	814	29	42	101	338	34	5	10	17	179	59
1 980	759	29	25	157	210	22	10	8	13	182	103
1 985	697	35	25	159	138	26	32	15	16	101	150
1 986	711	47	22	164	132	21	33	17	17	90	168
1 987	843	40	21	202	128	33	87	14	22	132	164
1 988	939	49	33	232	151	29	77	18	15	131	204
1 989	1 005	64	38	219	172	26	103	19	26	137	201
1 990	1 105	42	35	255	192	29	83	23	32	120	294
1 991	1 264	54	49	215	254	37	36	28	30	138	423
1 992	1 612	54	47	238	395	34	50	32	31	175	556
1 993	1 737	51	34	225	428	35	35	34	30	177	688
1 994	1 800	74	49	206	372	45	48	42	25	194	745
1 995	1 714	56	53	232	328	29	36	44	30	226	680
1 996	1 883	72	56	280	379	42	50	35	37	237	695
1 997	1 898	84	59	272	397	42	32	55	43	209	705
Mutter deutsch, Vater mit obenstehender Staatsangehörigkeit											
1 960	1 143	59	41	225	40	160	84	1	13	4	516
1 965	2 458	143	153	769	142	360	33	1	117	60	680
1 970	2 294	162	99	744	152	383	27	5	107	68	547
1 975	2 171	187	68	627	246	372	14	9	62	65	521
1 980	2 844	228	93	870	277	349	19	10	104	143	751
1 985	2 934	205	94	815	259	241	20	23	78	238	961
1 986	3 198	232	125	920	262	229	34	27	102	262	1 005
1 987	3 305	263	122	896	291	229	40	34	115	252	1 063
1 988	3 536	259	141	959	322	254	44	46	119	263	1 129
1 989	3 544	226	137	925	323	235	62	43	116	298	1 179
1 990	3 740	252	163	897	356	230	69	50	111	343	1 269
1 991	3 875	242	168	931	373	231	87	46	119	350	1 328
1 992	3 706	202	147	904	264	214	71	40	127	371	1 366
1 993	3 872	206	157	834	233	203	70	49	126	422	1 572
1 994	3 790	180	159	764	214	192	60	35	100	338	1 748
1 995	4 024	178	158	748	253	160	68	49	103	423	1 884
1 996	4 314	158	154	788	270	179	78	55	105	544	1 983
1 997	4 638	169	172	764	348	189	69	55	99	663	2 110
Vater deutsch, Mutter mit obenstehender Staatsangehörigkeit											
1 960	186	32	1	13	1	44	2	–	1	–	92
1 965	545	58	35	52	29	118	–	–	42	3	208
1 970	966	105	37	68	172	193	5	5	49	10	322
1 975	1 959	205	52	131	427	270	19	13	71	23	748
1 980	2 232	256	65	151	391	261	28	15	72	41	952
1 985	2 118	230	52	172	275	205	55	28	85	52	964
1 986	2 192	249	57	183	262	226	57	43	107	56	952
1 987	2 321	214	52	221	296	187	75	35	107	45	1 089
1 988	2 405	243	61	204	296	180	104	46	100	76	1 095
1 989	2 580	208	54	222	296	216	108	49	94	79	1 254
1 990	2 837	209	66	248	362	213	163	50	107	75	1 344
1 991	3 072	195	74	266	369	227	212	43	116	96	1 474
1 992	3 275	201	54	284	314	188	257	53	118	107	1 699
1 993	3 482	180	92	270	240	186	329	44	124	126	1 891
1 994	3 772	184	57	257	180	184	364	44	113	141	2 248
1 995	4 087	215	57	277	175	192	334	49	122	149	2 517
1 996	4 703	222	74	306	161	186	421	48	127	188	2 970
1 997	4 924	206	77	302	193	180	417	59	119	232	3 139

*) Lebendgeborene, bei denen mindestens ein Elternteil Ausländer ist. – 1) Nachweis aller, die die jugoslawische Staatsangehörigkeit angegeben haben.

32. Lebendgeborene in den Stadt- und Landkreisen Baden-Württembergs 1997 nach dem Geburtsgewicht

Kreis Region Regierungsbezirk Land	Lebend- geborene insgesamt 1)	davon mit einem Geburtsgewicht von ... bis unter ... Gramm					
		unter 1 500	1 500 – 2 500	2 500 – 3 000	3 000 – 3 500	3 500 – 4 000	4 000 und mehr
Stadtkreis Stuttgart, Landeshauptstadt	5 944	56	273	929	2 248	1 783	655
Landkreise							
Böblingen	4 147	46	252	665	1 563	1 216	405
Esslingen	5 695	73	298	935	2 110	1 666	613
Göppingen	2 921	25	124	470	1 146	857	299
Ludwigsburg	5 587	56	256	890	2 053	1 730	602
Rems-Murr-Kreis	4 640	55	234	705	1 723	1 427	496
Region Stuttgart	28 934	311	1 437	4 594	10 843	8 679	3 070
Stadtkreis Heilbronn	1 272	16	57	186	453	408	152
Landkreise							
Heilbronn	3 827	38	194	590	1 420	1 193	392
Hohenlohekreis	1 197	7	55	174	447	382	132
Schwäbisch Hall	2 182	15	88	301	820	711	247
Main-Tauber-Kreis	1 476	11	80	196	576	444	169
Region Franken	9 954	87	474	1 447	3 716	3 138	1 092
Landkreise							
Heidenheim	1 495	11	76	231	501	490	186
Ostalbkreis	3 553	41	202	586	1 333	1 056	335
Region Ostwürttemberg	5 048	52	278	817	1 834	1 546	521
Regierungsbezirk Stuttgart	43 936	450	2 189	6 858	16 393	13 363	4 683
Stadtkreise							
Baden-Baden	475	4	24	89	192	123	43
Karlsruhe	2 781	21	155	409	1 037	855	304
Landkreise							
Karlsruhe	4 515	43	193	711	1 681	1 385	502
Rastatt	2 320	29	129	360	859	716	227
Region Mittlerer Oberrhein	10 091	97	501	1 569	3 769	3 079	1 076
Stadtkreise							
Heidelberg	1 322	13	56	191	492	413	157
Mannheim	3 044	26	186	525	1 121	901	285
Landkreise							
Neckar-Odenwald-Kreis	1 628	11	99	246	654	482	136
Rhein-Neckar-Kreis	5 621	42	328	858	2 153	1 675	565
Region Unterer Neckar	11 615	92	669	1 820	4 420	3 471	1 143
Stadtkreis Pforzheim	1 266	14	80	195	482	364	131
Landkreise							
Calw	1 834	18	92	318	670	546	190
Enzkreis	2 242	12	139	395	843	631	222
Freudenstadt	1 446	16	61	233	548	418	170
Region Nordschwarzwald	6 788	60	372	1 141	2 543	1 959	713
Regierungsbezirk Karlsruhe	28 494	249	1 542	4 530	10 732	8 509	2 932
Stadtkreis Freiburg im Breisgau	2 144	17	105	319	799	673	231
Landkreise							
Breisgau-Hochschwarzwald	2 666	23	136	406	1 012	798	291
Emmendingen	1 757	20	87	280	660	541	169
Ortenaukreis	4 536	30	223	757	1 672	1 416	438
Region Südlicher Oberrhein	11 103	90	551	1 762	4 143	3 428	1 129
Landkreise							
Rottweil	1 631	17	71	272	637	480	154
Schwarzwald-Baar-Kreis	2 293	30	93	367	918	691	194
Tuttlingen	1 538	13	83	264	579	457	142
Region Schwarzwald-Baar-Heuberg	5 462	60	247	903	2 134	1 628	490
Landkreise							
Konstanz	2 732	41	138	429	1 093	777	254
Lörrach	2 314	25	110	397	853	688	241
Valdshut	1 839	24	97	321	712	534	151
Region Hochrhein-Bodensee	6 885	90	345	1 147	2 658	1 999	646
Regierungsbezirk Freiburg	23 450	240	1 143	3 812	8 935	7 055	2 265
Landkreise							
Reutlingen	3 083	33	168	466	1 158	949	308
Tübingen	2 414	16	134	384	908	721	251
Zollernalbkreis	2 094	13	85	361	818	648	169
Region Neckar-Alb	7 591	62	387	1 211	2 884	2 318	728
Stadtkreis Ulm	1 261	17	63	191	514	352	124
Landkreise							
Alb-Donau-Kreis	2 269	20	109	347	848	730	215
Biberach	2 295	22	104	340	895	710	224
Region Donau-Iller ²⁾	5 825	59	276	878	2 257	1 792	563
Landkreise							
Bodenseekreis	2 250	29	91	380	835	702	213
Ravensburg	3 238	40	167	482	1 193	1 048	308
Sigmaringen	1 635	9	78	241	627	513	167
Region Bodensee-Oberschwaben	7 123	78	336	1 103	2 655	2 263	688
Regierungsbezirk Tübingen	20 539	199	999	3 192	7 796	6 373	1 979
Baden-Württemberg	116 419	1 138	5 873	18 392	43 856	35 300	11 859

1) Einschließlich unbekannt. – 2) Soweit Land Baden-Württemberg.

33. Altersspezifische Fruchtbarkeitsziffern*) in Baden-Württemberg 1996 und 1997

Alter der Mutter in Jahren	Gesamtbevölkerung				Deutsche				Ausländer	
	zusammen		ehelich		zusammen		ehelich		zusammen	
	1996	1997	1996	1997	1996	1997	1996	1997	1996	1997
15	0,5	0,5	240,0	111,1	0,3	0,5	–	–	1,3	0,5
16	2,1	1,9	416,7	388,9	1,4	1,1	1 250,0	1 500,0	5,4	5,9
17	5,4	5,7	428,1	454,5	3,6	4,1	674,4	697,7	13,6	13,1
18	12,2	12,8	391,7	440,4	8,4	9,6	472,7	606,3	28,6	27,7
19	21,8	21,7	393,0	382,7	14,8	15,9	413,1	408,1	50,0	47,2
20	31,9	32,8	362,6	374,0	22,7	22,9	376,4	357,4	65,9	72,1
21	43,5	41,7	335,3	332,3	31,3	30,5	331,7	322,8	84,1	83,8
22	54,7	52,1	311,4	307,1	40,6	40,2	308,8	302,0	99,5	92,4
23	62,7	62,1	279,5	284,3	49,0	49,2	274,5	278,2	105,3	103,8
24	68,3	70,0	248,5	262,1	58,1	58,2	251,7	260,5	102,2	107,7
25	75,5	79,0	280,1	297,4	69,0	71,2	234,0	248,5	100,2	106,0
26	86,1	87,6	266,8	272,6	83,1	83,9	229,1	239,2	98,5	102,1
27	95,6	96,6	235,6	255,6	95,5	96,9	221,2	232,7	96,2	95,6
28	102,3	104,8	193,9	205,0	104,5	106,5	206,2	217,1	91,0	96,1
29	109,0	110,4	185,1	193,8	114,5	115,1	201,0	208,0	77,4	85,0
30	109,1	111,5	169,1	177,0	114,8	117,4	182,7	191,1	75,4	76,3
31	104,2	106,4	148,9	156,8	109,8	112,2	160,4	168,9	70,7	70,6
32	92,3	98,2	124,6	136,4	96,9	103,0	133,0	145,7	62,3	67,8
33	79,3	83,4	103,0	110,3	82,7	87,1	109,4	117,1	55,5	58,4
34	66,2	70,5	82,6	89,0	69,6	73,4	88,0	94,2	42,2	49,3
35	54,0	58,8	65,3	72,5	56,5	60,7	69,3	76,1	35,2	44,9
36	43,0	46,2	50,7	54,8	45,0	47,9	53,8	57,8	29,5	32,4
37	32,8	36,5	38,1	42,5	34,0	37,7	40,1	44,7	23,3	27,2
38	24,4	25,7	27,7	29,3	25,4	26,6	29,2	30,8	17,1	18,6
39	17,8	19,7	19,7	22,3	18,4	20,5	20,8	23,5	12,7	13,2
40	12,5	12,6	13,5	14,0	12,5	13,0	13,7	14,6	12,0	9,9
41	7,3	8,9	8,1	9,8	7,6	8,9	8,5	9,8	5,5	9,2
42	5,3	5,0	5,9	5,6	5,4	5,0	6,1	5,7	4,6	5,0
43	2,9	3,1	3,0	3,2	3,0	3,1	3,2	3,2	2,3	2,9
44	1,6	1,6	1,7	1,6	1,6	1,5	1,7	1,5	1,7	2,1
15 – 44 ¹⁾	52,0	52,9	90,2	92,4	51,4	52,0	89,8	91,4	55,5	57,8
45	0,7	0,9	0,8	1,0	0,6	0,8	0,7	1,0	1,3	1,1
46	0,3	0,3	0,4	0,3	0,3	0,3	0,3	0,3	0,8	0,3
47	0,1	0,2	0,1	0,2	0,2	0,2	0,2	0,2	–	0,3
48	0,1	0,1	0,1	0,1	0,1	0,1	0,1	0,1	0,3	0,1
49	0,1	0,0	0,1	0,0	0,1	–	0,1	–	–	0,1
Zusammengefaßte Fruchtbarkeitsziffer	1 425,6	1 469,3	X	X	1 381,3	1 425,2	X	X	1 471,6	1 528,7

*) Lebendgeborene auf 1000 Frauen des gleichen Alters der jeweiligen Bevölkerung. – 1) Text zur allgemeinen und zusammengefaßten Fruchtbarkeitsziffer in den Erläuterungen auf Seite 12.

34. Zusammengefaßte, allgemeine und eheliche Fruchtbarkeitsziffern*) in Baden-Württemberg seit 1980

Jahr	Gesamtbevölkerung			Deutsche			Ausländer		
	zusammen- gefaßte Frucht- barkeitsziffer	allgemeine Fruchtbarkeitsziffer		zusammen- gefaßte Frucht- barkeitsziffer	allgemeine Fruchtbarkeitsziffer		zusammen- gefaßte Frucht- barkeitsziffer	allgemeine Fruchtbarkeitsziffer	
		insgesamt	ehelich		insgesamt	ehelich		insgesamt	ehelich
1980	1 505,8	48,9	79,1	1 437,6	45,3	73,8	2 182,5	78,6	118,0
1981	1 492,5	48,8	80,6	1 428,6	45,5	75,7	2 119,0	75,0	116,0
1982	1 466,2	48,4	81,5	1 423,8	46,0	78,0	1 936,6	67,4	106,7
1983	1 380,1	46,0	79,1	1 365,0	44,9	77,7	1 615,8	55,4	89,9
1984	1 347,0	45,7	80,3	1 343,6	45,2	79,9	1 464,7	50,0	84,2
1985	1 321,7	45,8	82,1	1 318,7	45,5	81,9	1 420,1	48,2	83,5
1986	1 394,9	49,4	90,2	1 390,6	49,3	90,3	1 483,2	50,2	88,8
1987	1 414,5	50,8	89,6	1 386,0	50,0	91,3	1 753,3	57,6	78,5
1988	1 476,8	54,0	94,4	1 443,8	53,3	96,3	1 789,0	59,5	83,1
1989	1 451,8	53,9	93,3	1 403,7	52,9	94,3	1 816,8	61,3	87,7
1990	1 494,0	56,0	95,9	1 441,5	55,1	96,7	1 811,5	62,2	91,1
1991	1 452,7	54,5	92,2	1 399,5	53,7	92,9	1 699,0	59,8	88,0
1992	1 433,3	53,6	90,0	1 368,0	52,5	89,9	1 667,0	60,2	90,8
1993	1 429,1	53,4	89,7	1 363,1	52,3	89,3	1 612,8	59,5	91,6
1994	1 378,7	51,3	86,1	1 319,9	50,5	85,8	1 507,7	56,2	87,4
1995	1 378,7	51,0	86,0	1 329,9	50,3	85,8	1 450,8	54,6	87,0
1996	1 424,3	52,0	90,2	1 380,0	51,4	89,4	1 469,2	55,5	92,1
1997	1 467,8	52,9	92,4	1 423,8	52,0	91,4	1 526,8	57,8	97,5

*) Von Frauen im Alter von 15 bis unter 45 Jahren. – Text zur allgemeinen und zusammengefaßten Fruchtbarkeitsziffer in den Erläuterungen auf Seite 12.

35. Lebendgeborene sowie allgemeine und altersspezifische Fruchtbarkeitsziffern 1997 in den Stadt- und Landkreisen Baden-Württembergs

Kreis Region Regierungsbezirk Land	Lebend- geborene ins- gesamt	Darunter nach dem Alter ¹⁾ der Mütter von ... bis unter ... Jahren							Allge- meine Frucht- barkeit ²⁾	Altersspezifische Fruchtbarkeit von Müttern in Alter von ... bis unter ... Jahren ²⁾						
		unter 20	20 - 25	25 - 30	30 - 35	35 - 40	40 - 45	45 - 50		unter 20	20 - 25	25 - 30	30 - 35	35 - 40	40 - 45	45 - 50
Stadtkreis																
Stuttgart, Landeshauptstadt	5 944	134	847	1 773	2 158	885	138	8	41,0	10,1	45,2	69,2	79,9	39,6	7,2	0,4
Landkreise																
Böblingen	4 147	64	552	1 242	1 604	596	85	4	47,2	6,8	55,4	89,6	101,9	41,3	6,7	0,3
Esslingen	5 695	115	719	1 747	2 259	767	86	2	47,6	9,2	53,4	93,2	103,0	39,2	5,1	0,1
Göppingen	2 921	55	415	1 007	1 043	352	47	2	48,7	7,9	58,9	108,7	101,6	36,0	5,5	0,2
Ludwigsburg	5 587	97	758	1 866	1 997	752	112	5	47,1	7,8	56,7	100,7	93,5	38,7	6,5	0,3
Rems-Murr-Kreis	4 640	55	551	1 514	1 790	649	76	5	47,9	5,4	50,9	99,4	100,0	40,7	5,5	0,4
Stadtkreis																
Heilbronn	1 272	32	257	462	361	137	21	1	44,7	10,1	70,9	100,6	74,0	30,9	5,4	0,3
Landkreise																
Heilbronn	3 827	83	552	1 259	1 391	477	61	4	50,9	9,9	65,3	108,9	102,1	38,2	5,6	0,4
Hohenlohekreis	1 197	22	150	414	434	150	27	–	47,1	7,3	47,9	105,6	98,5	36,3	7,3	–
Schwäbisch Hall	2 182	53	291	754	753	273	57	1	49,5	9,9	56,7	115,3	99,7	37,6	8,6	0,2
Main-Tauber-Kreis	1 476	27	200	498	514	207	29	1	45,6	6,9	52,5	104,7	93,0	39,3	6,1	0,2
Heidenheim	1 495	32	228	548	485	172	27	3	47,0	8,2	60,9	113,7	90,4	32,6	6,0	0,7
Ostalbkreis	3 553	72	529	1 202	1 267	434	45	4	47,7	7,9	57,2	103,8	101,3	36,1	4,3	0,4
Regierungsbezirk Stuttgart	43 936	841	6 049	14 286	16 056	5 851	811	40	46,8	8,3	54,7	95,9	95,6	38,4	6,1	0,3
Stadtkreise																
Baden-Baden	476	11	64	146	172	75	7	–	39,4	9,5	49,4	78,5	78,9	38,0	3,9	–
Karlsruhe	2 781	54	325	829	1 054	452	63	4	41,2	9,3	39,7	69,6	83,9	41,6	6,9	0,4
Landkreise																
Karlsruhe	4 515	86	544	1 438	1 720	635	91	1	45,0	8,1	51,2	97,9	96,1	37,1	6,1	0,1
Rastatt	2 320	45	282	786	872	293	39	3	43,9	7,8	50,9	101,9	93,6	32,4	4,8	0,4
Stadtkreise																
Heidelberg	1 322	17	115	369	521	251	48	1	32,7	5,8	18,2	45,5	66,2	41,3	10,0	0,2
Mannheim	3 044	115	574	981	970	339	61	4	39,6	16,4	61,5	75,6	64,8	27,7	5,9	0,4
Landkreise																
Neckar-Odenwald-Kreis	1 628	51	258	569	537	185	26	2	46,4	12,2	65,9	109,9	88,5	31,2	5,1	0,4
Rhein-Neckar-Kreis	5 621	104	567	1 857	2 161	825	100	7	44,3	8,0	43,5	96,0	93,9	37,8	5,4	0,4
Stadtkreis																
Pforzheim	1 266	45	222	425	386	153	32	3	44,7	14,5	62,9	95,0	78,4	34,6	8,0	0,8
Landkreise																
Calw	1 834	34	252	580	679	259	30	–	48,4	7,7	57,4	102,9	98,3	41,1	5,5	–
Enzkreis	2 242	26	246	737	852	329	52	–	49,6	5,2	52,8	109,5	102,9	42,4	7,8	–
Freudenstadt	1 446	24	167	499	548	183	23	1	50,2	7,2	46,6	106,9	106,7	39,2	5,8	0,3
Regierungsbezirk Karlsruhe	28 494	612	3 616	9 216	10 472	3 979	572	26	43,7	9,2	48,6	89,2	87,9	36,8	6,1	0,3
Stadtkreis																
Freiburg im Breisgau	2 144	43	236	558	836	387	80	4	37,8	9,8	26,4	52,4	76,2	43,4	11,4	0,7
Landkreise																
Breisgau-Hochschwarzwald	2 666	27	285	815	1 066	414	57	2	45,4	4,2	42,5	89,7	103,1	43,1	6,6	0,3
Emmendingen	1 757	24	192	544	662	284	50	1	48,4	6,0	49,5	100,7	103,2	45,5	9,1	0,2
Ortenaukreis	4 536	92	604	1 489	1 658	598	92	3	47,0	8,4	55,7	101,3	97,2	37,3	6,5	0,2
Rottweil	1 631	25	198	509	636	230	31	2	51,0	6,5	56,2	105,4	112,7	43,2	6,8	0,5
Schwarzwald-Baar-Kreis	2 293	51	315	765	807	301	51	3	47,3	9,0	57,9	105,7	97,7	37,6	7,2	0,4
Tuttlingen	1 538	49	253	485	521	196	33	1	49,9	12,8	69,7	105,1	100,1	38,3	7,4	0,3
Konstanz	2 732	60	325	838	1 064	378	66	1	42,5	9,8	42,7	79,9	85,4	35,7	7,5	0,1
Lörrach	2 314	49	288	770	843	328	35	1	44,6	8,7	54,5	98,1	87,8	35,7	4,7	0,1
Waldshut	1 839	42	265	591	681	230	28	2	46,6	9,0	61,1	97,9	95,2	35,3	4,8	0,4
Regierungsbezirk Freiburg	23 450	462	2 961	7 364	8 774	3 346	523	20	45,5	8,3	49,2	91,0	94,2	39,1	7,1	0,3
Landkreise																
Reutlingen	3 083	38	347	1 044	1 148	437	68	1	46,3	5,3	44,5	98,8	94,8	39,6	7,1	0,1
Tübingen	2 414	38	272	672	953	416	61	2	43,4	6,9	39,5	72,9	87,6	43,8	8,0	0,3
Zollernalbkreis	2 094	54	300	713	724	273	29	1	46,3	10,6	58,5	105,2	90,6	36,0	4,4	0,2
Stadtkreis																
Ulm	1 261	28	210	420	395	179	28	1	46,7	9,0	53,4	86,9	80,5	40,8	7,0	0,3
Landkreise																
Alb-Donau-Kreis	2 269	26	270	784	866	276	47	–	52,2	5,0	52,9	119,3	112,9	38,4	7,5	–
Biberach	2 295	39	246	773	886	303	46	2	53,6	7,4	49,8	117,0	119,1	42,3	7,5	0,4
Bodenseekreis	2 250	40	219	687	900	359	41	4	48,3	7,4	42,7	97,5	110,1	47,4	6,1	0,6
Ravensburg	3 238	64	389	1 111	1 187	417	68	1	50,3	8,6	49,8	108,3	103,4	39,8	7,6	0,1
Sigmaringen	1 635	27	222	537	602	217	29	1	51,6	6,9	58,7	106,9	104,1	42,6	6,7	0,3
Regierungsbezirk Tübingen	20 539	354	2 475	6 741	7 661	2 877	417	13	48,3	7,4	49,0	100,8	100,2	41,1	6,9	0,2
Baden-Württemberg	116 419	2 269	15 101	37 607	42 963	16 053	2 323	99	46,0	8,4	52,3	96,7	94,0	38,0	6,4	0,3

1) Alter ermittelt als Differenz zwischen Geburts- und Berichtsjahr. – 2) Lebendgeborene auf 1000 Frauen des gleichen Alters der jeweiligen Bevölkerung (15-49). Text zur allgemeinen und zusammengefaßten Fruchtbarkeitsziffer in den Erläuterungen auf Seite 12.

36. Fruchtbarkeitsziffern der Mütter der Geburtsjahre 1935 bis 1970*) in Baden-Württemberg

Alter in Jahren ¹⁾	Geburtsjahr der Mutter																	
	1935	1936	1937	1938	1939	1940	1941	1942	1943	1944	1945	1946	1947	1948	1949	1950	1951	1952
15	0,2	0,5	0,3	0,4	0,5	0,8	0,5	0,4	0,8	0,6	0,7	0,9	1,1	0,7	0,9	1,0	1,0	0,7
16	2,7	1,9	2,1	2,5	2,5	2,5	2,6	2,5	3,0	3,6	5,2	4,5	4,9	5,1	5,4	5,3	4,6	4,4
17	9,7	9,7	8,8	9,3	11,0	11,2	10,3	13,3	14,1	16,7	17,5	19,4	18,5	19,8	19,7	19,1	19,7	20,8
18	24,3	26,4	24,9	26,5	29,3	26,3	29,7	31,3	34,1	36,7	45,1	46,2	45,5	47,4	48,6	48,4	51,0	47,8
19	45,4	46,1	50,0	50,7	51,1	54,6	54,4	60,3	61,9	67,2	76,3	77,7	83,5	83,3	84,0	81,0	81,2	77,5
Summe 15 – 19	82,3	84,6	86,1	89,4	94,4	95,4	97,5	107,8	113,9	124,8	144,8	148,7	153,5	156,3	158,6	154,8	157,5	151,2
20	71,3	73,4	73,5	76,3	80,2	80,5	87,8	87,9	95,6	97,9	105,9	114,4	114,7	111,6	108,1	100,1	95,0	83,0
21	97,7	94,7	96,0	102,6	102,9	113,7	111,8	113,1	118,5	124,3	137,1	138,5	135,8	125,7	113,9	109,8	96,0	83,6
22	121,0	122,3	125,5	125,4	136,4	139,0	142,5	142,1	142,9	149,7	155,2	152,7	139,3	125,1	121,2	107,0	94,1	91,5
23	140,0	138,2	142,8	157,1	159,1	159,6	160,1	157,9	160,1	161,6	153,5	145,7	131,0	128,6	116,2	104,8	102,2	98,9
24	154,9	156,4	168,6	172,9	173,5	172,2	167,4	167,2	164,3	156,0	141,9	133,8	129,7	117,8	110,5	114,7	105,4	108,1
Summe 20 – 24	584,9	585,0	606,4	634,3	652,1	665,0	669,6	668,2	681,4	689,5	693,6	685,1	650,5	608,8	569,9	536,4	492,7	465,1
25	166,0	174,5	172,5	178,1	179,2	175,3	173,2	165,7	157,1	142,5	133,9	130,3	119,2	110,7	114,5	112,2	109,7	106,6
26	180,8	179,6	180,4	180,5	176,1	174,6	167,5	156,7	142,6	132,0	127,8	117,0	109,6	111,5	113,3	114,1	108,9	109,9
27	170,8	173,6	176,4	170,5	169,5	162,7	153,8	137,9	126,3	121,9	111,6	108,3	107,4	107,0	110,8	110,9	105,7	109,9
28	165,6	165,5	162,6	161,8	153,5	145,8	131,6	119,9	114,9	104,7	95,2	99,7	100,1	103,3	102,2	101,9	104,8	115,2
29	155,7	148,0	147,4	143,5	134,4	124,9	110,8	104,6	97,7	86,4	89,9	90,2	94,1	91,8	96,2	100,5	102,5	106,3
Summe 25 – 29	838,9	841,2	839,3	834,4	812,7	783,3	736,9	684,8	638,6	587,5	558,4	545,5	530,4	524,3	537,0	539,6	531,6	547,9
30	134,6	135,9	133,1	123,5	116,4	102,5	98,1	88,4	79,1	81,3	81,8	83,7	82,2	83,6	89,9	95,8	92,7	95,2
31	124,2	117,2	112,3	103,7	92,4	85,3	78,6	70,1	69,0	68,3	69,7	70,7	72,2	74,3	81,5	83,1	82,3	79,2
32	104,5	100,1	93,9	81,2	75,8	67,8	61,7	60,7	57,2	58,9	59,0	59,4	62,6	69,0	71,1	69,8	66,2	67,7
33	86,4	83,2	71,4	68,6	60,8	51,3	52,3	48,6	50,6	46,8	51,1	51,8	55,3	55,6	57,4	56,4	55,3	56,5
34	72,4	64,0	58,5	52,0	46,3	44,4	42,4	41,7	41,2	38,9	41,9	44,9	45,3	46,3	44,1	45,7	46,8	50,7
Summe 30 – 34	522,1	500,4	469,2	429,0	391,7	351,3	333,1	309,5	297,1	294,2	303,5	310,5	317,6	328,8	344,0	350,8	343,3	349,3
35	56,3	51,0	44,7	39,7	37,7	34,6	34,5	32,7	32,5	33,2	36,6	37,9	37,1	34,8	37,3	37,4	42,4	42,1
36	43,1	38,8	34,8	30,8	29,2	27,6	24,9	26,2	26,7	27,8	29,8	29,2	27,6	27,4	29,6	31,7	34,0	35,4
37	34,5	29,6	25,9	23,7	22,2	20,9	19,3	20,6	21,8	23,2	22,3	21,1	21,9	21,1	24,3	25,4	26,8	28,5
38	23,8	20,7	19,4	18,5	16,3	15,1	15,7	17,7	17,4	17,3	17,3	15,7	16,0	17,6	18,6	19,3	20,7	21,6
39	17,5	16,5	14,8	12,7	11,3	11,2	11,7	12,3	11,7	11,3	10,6	11,3	12,2	12,8	13,8	13,6	15,0	15,8
Summe 35 – 39	175,2	156,6	139,6	125,4	116,7	109,4	106,1	109,5	110,1	112,8	116,6	115,2	114,8	113,7	123,6	127,4	138,9	143,4
40	12,2	11,2	9,9	8,3	8,4	8,4	9,1	9,3	8,7	8,2	8,6	10,0	8,0	9,7	11,1	11,1	10,2	11,1
41	8,3	6,5	5,9	6,0	5,9	6,3	5,6	6,1	5,2	5,5	6,0	6,3	6,7	7,1	6,7	7,6	6,8	7,6
42	4,9	4,2	4,3	4,1	3,8	3,8	3,4	3,8	3,3	4,1	4,1	4,6	4,2	4,5	4,3	4,9	4,3	5,2
43	2,8	2,3	2,4	2,8	2,5	2,1	1,8	2,2	2,0	2,0	2,6	2,5	2,6	2,2	2,4	3,0	2,3	3,0
44	1,7	1,6	1,3	1,6	1,3	1,0	1,3	1,3	1,1	0,7	1,5	1,3	1,1	1,5	1,2	1,6	1,7	1,6
Summe 40 – 44	29,9	25,8	23,8	22,8	21,9	21,6	21,2	22,7	20,3	20,5	22,8	24,7	22,6	25,0	25,7	28,2	25,3	28,5
45	0,8	1,0	0,7	0,6	0,6	0,7	0,6	0,5	1,2	0,6	0,8	0,6	0,7	1,0	0,8	1,0	0,7	0,9
46	0,5	0,3	0,4	0,2	0,3	0,2	0,3	0,3	0,3	0,5	0,3	0,2	0,2	0,3	0,3	0,3	0,3	–
47	0,2	0,2	0,2	0,2	0,2	0,1	0,1	0,2	0,2	0,1	0,3	0,2	0,1	0,2	0,1	0,2	–	–
48	0,1	0,0	0,1	0,0	0,1	0,1	0,1	0,2	0,1	0,1	0,1	0,1	0,0	0,1	0,1	–	–	–
49	0,1	–	0,1	0,0	0,0	0,0	0,1	0,1	0,0	0,1	0,0	0,0	0,1	0,0	–	–	–	–
Summe 45 – 49	1,7	1,5	1,5	1,0	1,2	1,1	1,2	1,3	1,8	1,4	1,5	1,1	1,1	1,6

*) Bitte beachten Sie hierzu die Erläuterungen auf Seite 12 zu "Kohortenanalyse". – 1) Summe der Addition der altersspezifischen Fruchtbarkeitsziffern.

Geburtsjahr der Mutter																		Alter in Jahren¹)
1953	1954	1955	1956	1957	1958	1959	1960	1961	1962	1963	1964	1965	1966	1967	1968	1969	1970	
1,1	1,0	1,1	1,1	1,6	1,4	1,2	1,0	0,8	0,6	0,6	0,7	0,7	0,5	0,3	0,4	0,4	0,5	15
4,9	5,6	6,5	7,1	6,9	5,8	5,0	4,3	3,6	3,3	3,5	3,1	2,8	2,5	2,0	2,0	1,9	1,6	16
22,9	24,1	24,6	20,8	19,9	15,5	13,5	11,1	10,5	10,3	10,1	8,1	7,7	6,4	5,2	5,0	5,1	5,9	17
50,6	45,0	40,2	38,3	30,7	26,3	22,7	21,7	19,5	19,7	18,4	16,3	12,7	11,3	10,4	10,8	11,2	13,1	18
67,2	56,6	56,1	48,4	44,0	40,3	36,1	34,6	34,6	33,9	29,3	24,6	21,4	19,4	18,0	19,7	20,1	23,5	19
146,7	132,3	128,5	115,7	103,1	89,3	78,5	72,7	69,0	67,8	61,9	52,8	45,3	40,1	35,9	37,9	38,7	44,6	Summe 15 – 19
73,2	68,2	62,7	58,8	52,7	51,7	48,8	50,4	45,2	44,1	36,6	31,5	28,8	28,4	27,3	29,9	30,8	34,9	20
81,1	74,9	72,9	68,8	60,9	59,9	62,3	62,6	55,4	48,4	42,8	40,5	37,7	37,1	37,7	39,6	42,5	44,1	21
88,7	84,3	80,2	77,3	71,6	78,6	76,1	72,4	65,2	57,0	51,3	51,6	50,5	50,6	46,8	49,7	51,7	52,5	22
98,8	88,4	89,0	89,0	91,2	88,9	87,8	80,2	72,7	68,6	67,3	65,2	63,9	60,8	60,7	60,0	58,7	59,8	23
102,1	98,2	100,1	103,5	101,6	97,8	94,5	88,1	83,4	83,2	81,4	81,4	77,6	74,5	68,9	67,4	67,2	64,5	24
443,9	414,0	404,9	397,4	378,0	376,9	369,5	353,7	321,9	301,3	279,4	270,2	258,5	251,4	241,4	246,6	250,9	255,8	Summe 20 – 24
103,7	105,4	113,9	112,5	108,7	104,8	106,1	98,6	102,5	98,7	100,7	92,5	91,5	85,9	80,1	79,7	75,6	75,0	25
110,8	118,2	117,0	116,3	112,4	108,3	107,4	110,5	109,8	113,3	106,9	108,8	99,8	94,3	89,7	84,6	83,1	86,1	26
117,3	114,6	118,1	113,7	113,0	111,2	118,7	118,5	120,4	115,0	117,9	111,2	106,1	103,1	95,3	94,2	95,6	96,6	27
112,3	112,3	108,6	110,0	108,7	115,2	119,8	122,2	119,2	121,6	115,0	113,6	110,0	103,4	102,7	102,3	104,8	-	28
105,8	98,6	103,2	102,1	110,2	112,4	119,2	120,5	121,8	116,0	110,8	111,4	108,9	107,4	109,0	110,4	-	-	29
549,9	549,1	560,8	554,6	553,0	551,9	571,2	570,3	573,7	564,6	551,3	537,5	516,3	494,1	476,8	471,2	.	.	Summe 25 – 29
91,4	90,3	95,3	103,4	104,6	112,7	107,6	113,9	110,4	105,5	108,9	105,8	105,9	109,1	111,5	-	-	-	30
82,1	80,5	90,2	93,6	101,1	98,3	99,6	98,6	98,2	100,3	96,4	98,9	104,2	106,4	-	-	-	-	31
68,5	74,6	80,4	86,1	84,7	89,1	86,5	89,3	87,6	87,3	88,2	92,3	98,2	-	-	-	-	-	32
63,2	65,0	71,4	71,7	74,2	72,9	71,8	74,8	73,6	77,4	79,3	83,4	-	-	-	-	-	-	33
56,3	56,0	58,4	63,1	60,6	61,5	60,6	62,7	63,6	66,2	70,5	-	-	-	-	-	-	-	34
361,5	366,4	395,7	417,9	425,2	434,5	426,1	439,3	433,4	436,7	443,3	Summe 30 – 34
47,1	47,6	49,8	49,2	49,4	49,7	50,1	51,3	54,0	58,8	-	-	-	-	-	-	-	-	35
36,8	38,3	39,0	39,0	39,6	37,6	39,7	43,0	46,2	-	-	-	-	-	-	-	-	-	36
28,1	30,7	30,7	30,5	30,1	30,9	32,8	36,5	-	-	-	-	-	-	-	-	-	-	37
21,0	21,4	22,4	22,7	23,6	24,4	25,7	-	-	-	-	-	-	-	-	-	-	-	38
16,4	16,2	15,9	15,7	17,8	19,7	-	-	-	-	-	-	-	-	-	-	-	-	39
149,4	154,2	157,8	157,1	160,5	162,3	Summe 35 – 39
11,3	11,0	11,4	12,5	12,6	-	-	-	-	-	-	-	-	-	-	-	-	-	40
7,2	7,6	7,3	8,9	-	-	-	-	-	-	-	-	-	-	-	-	-	-	41
4,8	5,3	5,0	-	-	-	-	-	-	-	-	-	-	-	-	-	-	-	42
2,9	3,1	-	-	-	-	-	-	-	-	-	-	-	-	-	-	-	-	43
1,6	-	-	-	-	-	-	-	-	-	-	-	-	-	-	-	-	-	44
27,8	Summe 40 – 44
-	-	-	-	-	-	-	-	-	-	-	-	-	-	-	-	-	-	45
-	-	-	-	-	-	-	-	-	-	-	-	-	-	-	-	-	-	46
-	-	-	-	-	-	-	-	-	-	-	-	-	-	-	-	-	-	47
-	-	-	-	-	-	-	-	-	-	-	-	-	-	-	-	-	-	48
-	-	-	-	-	-	-	-	-	-	-	-	-	-	-	-	-	-	49
.	Summe 45 – 49

37. Kumulierte*) Fruchtbarkeitsziffern der Mütter der Geburtsjahre 1935 bis 1969) in Baden-Württemberg**

Alter in Jahren	Geburtsjahr der Mutter																
	1935	1936	1937	1938	1939	1940	1941	1942	1943	1944	1945	1946	1947	1948	1949	1950	1951
15	0,2	0,5	0,3	0,4	0,5	0,8	0,5	0,4	0,8	0,6	0,7	0,9	1,1	0,7	0,9	1,0	1,0
16	2,9	2,4	2,4	2,9	3,0	3,3	3,1	2,9	3,8	4,2	5,9	5,4	6,0	5,8	6,3	6,3	5,6
17	12,6	12,1	11,2	12,2	14,0	14,5	13,4	16,2	17,9	20,9	23,4	24,8	24,5	25,6	26,0	25,4	25,3
18	36,9	38,5	36,1	38,7	43,3	40,8	43,1	47,5	52,0	57,6	68,5	71,0	70,0	73,0	74,6	73,8	76,3
19	82,3	84,6	86,1	89,4	94,4	95,4	97,5	107,8	113,9	124,8	144,8	148,7	153,5	156,3	158,6	154,8	157,5
20	153,6	158,0	159,6	165,7	174,6	175,9	185,3	195,7	209,5	222,7	250,7	263,1	268,2	267,9	266,7	254,9	252,5
21	251,3	252,7	255,6	268,3	277,5	289,6	297,1	308,8	328,0	347,0	387,8	401,6	404,0	393,6	380,6	364,7	348,5
22	372,3	375,0	381,1	393,7	413,9	428,6	439,6	450,9	470,9	496,7	543,0	554,3	543,3	518,7	501,8	471,7	442,6
23	512,3	513,2	523,9	550,8	573,0	588,2	599,7	608,8	631,0	658,3	696,5	700,0	674,3	647,3	618,0	576,5	544,8
24	667,2	669,6	692,5	723,7	746,5	760,4	767,1	776,0	795,3	814,3	838,4	833,8	804,0	765,1	728,5	691,2	650,2
25	833,2	844,1	865,0	901,8	925,7	935,7	940,3	941,7	952,4	956,8	972,3	964,1	923,2	875,8	843,0	803,4	759,9
26	1014,0	1023,7	1045,4	1082,3	1101,8	1110,3	1107,8	1098,4	1095,0	1088,8	1100,1	1081,1	1032,8	987,3	956,3	917,5	868,8
27	1184,8	1197,3	1221,8	1252,8	1271,3	1273,0	1261,6	1236,3	1221,3	1210,7	1211,7	1189,4	1140,2	1094,3	1067,1	1028,4	974,5
28	1350,4	1362,8	1384,4	1414,6	1424,8	1418,8	1393,2	1356,2	1336,2	1315,4	1306,9	1289,1	1240,3	1197,6	1169,3	1130,3	1079,3
29	1506,1	1510,8	1531,8	1558,1	1559,2	1543,7	1504,0	1460,8	1433,9	1401,8	1396,8	1379,3	1334,4	1289,4	1265,5	1230,8	1181,8
30	1640,7	1646,7	1664,9	1681,6	1675,6	1646,2	1602,1	1549,2	1513,0	1483,1	1478,6	1463,0	1416,6	1373,0	1355,4	1326,6	1274,5
31	1764,9	1763,9	1777,2	1785,3	1768,0	1731,5	1680,7	1619,3	1582,0	1551,4	1548,3	1533,7	1488,8	1447,3	1436,9	1409,7	1356,8
32	1869,4	1864,0	1871,1	1866,5	1843,8	1799,3	1742,4	1680,0	1639,2	1610,3	1607,3	1593,1	1551,4	1516,3	1508,0	1479,5	1423,0
33	1955,8	1947,2	1942,5	1935,1	1904,6	1850,6	1794,7	1728,6	1689,8	1657,1	1658,4	1644,9	1606,7	1571,9	1565,4	1535,9	1478,3
34	2028,2	2011,2	2001,0	1987,1	1950,9	1895,0	1837,1	1770,3	1731,0	1696,0	1700,3	1689,8	1652,0	1618,2	1609,5	1581,6	1525,1
35	2084,5	2062,2	2045,7	2026,8	1988,6	1929,6	1871,6	1803,0	1763,5	1729,2	1736,9	1727,7	1689,1	1653,0	1646,8	1619,0	1567,5
36	2127,6	2101,0	2080,5	2057,6	2017,8	1957,2	1896,5	1829,2	1790,2	1757,0	1766,7	1756,9	1716,7	1680,4	1676,4	1650,7	1601,5
37	2162,1	2130,6	2106,4	2081,3	2040,0	1978,1	1915,8	1849,8	1812,0	1780,2	1789,0	1778,0	1738,6	1701,5	1700,7	1676,1	1628,3
38	2185,9	2151,3	2125,8	2099,8	2056,3	1993,2	1931,5	1867,5	1829,4	1797,5	1806,3	1793,7	1754,6	1719,1	1719,3	1695,4	1649,0
39	2203,4	2167,8	2140,6	2112,5	2067,6	2004,4	1943,2	1879,8	1841,1	1808,8	1816,9	1805,0	1766,8	1731,9	1733,1	1709,0	1664,0
40	2215,6	2179,0	2150,5	2120,8	2076,0	2012,8	1952,3	1889,1	1849,8	1817,0	1825,5	1815,0	1774,8	1741,6	1744,2	1720,1	1674,2
41	2223,9	2185,5	2156,4	2126,8	2081,9	2019,1	1957,9	1895,2	1855,0	1822,5	1831,5	1821,3	1781,5	1748,7	1750,9	1727,7	1681,0
42	2228,8	2189,7	2160,7	2130,9	2085,7	2022,9	1961,3	1899,0	1858,3	1826,6	1835,6	1825,9	1785,7	1753,2	1755,2	1732,6	1685,3
43	2231,6	2192,0	2163,1	2133,7	2088,2	2025,0	1963,1	1901,2	1860,3	1828,6	1838,2	1828,4	1788,3	1755,4	1757,6	1735,6	1687,6
44	2233,3	2193,6	2164,4	2135,3	2089,5	2026,0	1964,4	1902,5	1861,4	1829,3	1839,7	1829,7	1789,4	1756,9	1758,8	1737,2	1689,3
45	2234,1	2194,6	2165,1	2135,9	2090,1	2026,7	1965,0	1903,0	1862,6	1829,9	1840,5	1830,3	1790,1	1757,9	1759,6	1738,2	1690,0
46	2234,6	2194,9	2165,5	2136,1	2090,4	2026,9	1965,3	1903,3	1862,9	1830,4	1840,8	1830,5	1790,3	1758,2	1759,9	1738,5	1690,3
47	2234,8	2195,1	2165,7	2136,3	2090,6	2027,0	1965,4	1903,5	1863,1	1830,5	1841,1	1830,7	1790,4	1758,4	1760,0	1738,7	–
48	2234,9	2195,1	2165,8	2136,3	2090,7	2027,1	1965,5	1903,7	1863,2	1830,6	1841,2	1830,8	1790,4	1758,5	1760,1	–	–
49	2235,0	2195,1	2165,9	2136,3	2090,7	2027,1	1965,6	1903,8	1863,2	1830,7	1841,2	1830,8	1790,5	1758,5	–	–	–

*) Kumulation der altersspezifischen Fruchtbarkeitsziffern von Alter zu Alter. – **) Bitte beachten Sie hierzu die Erläuterungen auf Seite 12 zu "Kohortenanalyse".

Geburtsjahr der Mutter																		Alter in Jahren
1952	1953	1954	1955	1956	1957	1958	1959	1960	1961	1962	1963	1964	1965	1966	1967	1968	1969	
0,7	1,1	1,0	1,1	1,1	1,6	1,4	1,2	1,0	0,8	0,6	0,6	0,7	0,7	0,5	0,3	0,4	0,4	15
5,1	6,0	6,6	7,6	8,2	8,5	7,2	6,2	5,3	4,4	3,9	4,1	3,8	3,5	3,0	2,3	2,4	2,3	16
25,9	28,9	30,7	32,2	29,0	28,4	22,7	19,7	16,4	14,9	14,2	14,2	11,9	11,2	9,4	7,5	7,4	7,4	17
73,7	79,5	75,7	72,4	67,3	59,1	49,0	42,4	38,1	34,4	33,9	32,6	28,2	23,9	20,7	17,9	18,2	18,6	18
151,2	146,7	132,3	128,5	115,7	103,1	89,3	78,5	72,7	69,0	67,8	61,9	52,8	45,3	40,1	35,9	37,9	38,7	19
234,2	219,9	200,5	191,2	174,5	155,8	141,0	127,3	123,1	114,2	111,9	98,5	84,3	74,1	68,5	63,2	67,8	69,5	20
317,8	301,0	275,4	264,1	243,3	216,7	200,9	189,6	185,7	169,6	160,3	141,3	124,8	111,8	105,6	100,9	107,4	112,0	21
409,3	389,7	359,7	344,3	320,6	288,3	279,5	265,7	258,1	234,8	217,3	192,6	176,4	162,3	156,2	147,7	157,1	163,7	22
508,2	488,5	448,1	433,3	409,6	379,5	368,4	353,5	338,3	307,5	285,9	259,9	241,6	226,2	217,0	208,4	217,1	222,4	23
616,3	590,6	546,3	533,4	513,1	481,1	466,2	448,0	426,4	390,9	369,1	341,3	323,0	303,8	291,5	277,3	284,5	289,6	24
722,9	694,3	651,7	647,3	625,6	589,8	571,0	554,1	525,0	493,4	467,8	442,0	415,5	395,3	377,4	357,4	364,2	365,2	25
832,8	805,1	769,9	764,3	741,9	702,2	679,3	661,5	635,5	603,2	581,1	548,9	524,3	495,1	471,7	447,1	448,8	448,3	26
942,7	922,4	884,5	882,4	855,6	815,2	790,5	780,2	754,0	723,6	696,1	666,8	635,5	601,2	574,8	542,4	543,0	543,9	27
1057,9	1034,7	996,8	991,0	965,6	923,9	905,7	900,0	876,2	842,8	817,7	781,8	749,1	711,2	678,2	645,1	645,3	648,7	28
1164,2	1140,5	1095,4	1094,2	1067,7	1034,1	1018,1	1019,2	996,7	964,6	933,7	892,6	860,5	820,1	785,6	754,1	755,7	-	29
1259,4	1231,9	1185,7	1189,5	1171,1	1138,7	1130,8	1126,8	1110,6	1075,0	1039,2	1001,5	966,3	926,0	894,7	865,6	-	-	30
1338,6	1314,0	1266,2	1279,7	1264,7	1239,8	1229,1	1226,4	1209,2	1173,2	1139,5	1097,9	1065,2	1030,2	1001,1	-	-	-	31
1406,3	1382,5	1340,8	1360,1	1350,8	1324,5	1318,2	1312,9	1298,5	1260,8	1226,8	1186,1	1157,5	1128,4	-	-	-	-	32
1462,8	1445,7	1405,8	1431,5	1422,5	1398,7	1391,1	1384,7	1373,3	1334,4	1304,2	1265,4	1240,9	-	-	-	-	-	33
1513,5	1502,0	1461,8	1489,9	1485,6	1459,3	1452,6	1445,3	1436,0	1398,0	1370,4	1335,9	-	-	-	-	-	-	34
1555,6	1549,1	1509,4	1539,7	1534,8	1508,7	1502,3	1495,4	1487,3	1452,0	1429,2	-	-	-	-	-	-	-	35
1591,0	1585,9	1547,7	1578,7	1573,8	1548,3	1539,9	1535,1	1530,3	1498,2	-	-	-	-	-	-	-	-	36
1619,5	1614,0	1578,4	1609,4	1604,3	1578,4	1570,8	1567,9	1566,8	-	-	-	-	-	-	-	-	-	37
1641,1	1635,0	1599,8	1631,8	1627,0	1602,0	1595,2	1593,6	-	-	-	-	-	-	-	-	-	-	38
1656,9	1651,4	1616,0	1647,7	1642,7	1619,8	1614,9	-	-	-	-	-	-	-	-	-	-	-	39
1668,0	1662,7	1627,0	1659,1	1655,2	1632,4	-	-	-	-	-	-	-	-	-	-	-	-	40
1675,6	1669,9	1634,6	1666,4	1664,1	-	-	-	-	-	-	-	-	-	-	-	-	-	41
1680,8	1674,7	1639,9	1671,4	-	-	-	-	-	-	-	-	-	-	-	-	-	-	42
1683,8	1677,6	1643,0	-	-	-	-	-	-	-	-	-	-	-	-	-	-	-	43
1685,4	1679,2	-	-	-	-	-	-	-	-	-	-	-	-	-	-	-	-	44
1686,3	-	-	-	-	-	-	-	-	-	-	-	-	-	-	-	-	-	45
-	-	-	-	-	-	-	-	-	-	-	-	-	-	-	-	-	-	46
-	-	-	-	-	-	-	-	-	-	-	-	-	-	-	-	-	-	47
-	-	-	-	-	-	-	-	-	-	-	-	-	-	-	-	-	-	48
-	-	-	-	-	-	-	-	-	-	-	-	-	-	-	-	-	-	49

38. Lebend- und Totgeborene in Baden-Württemberg 1997 nach dem Alter der Mutter

Geburtsjahr der Mutter	Alter in Jahren ¹⁾	Lebend- und Totgeborene					Lebendgeborene				
		insgesamt	und zwar				insgesamt	und zwar			
			männlich	weiblich	ehelich	nicht- ehelich		männlich	weiblich	ehelich	nicht- ehelich
1982 und später	15 und jünger	33	15	18	3	30	33	15	18	3	30
1981	16	106	60	46	36	70	105	59	46	35	70
1980	17	319	176	143	116	203	316	175	141	115	201
1979	18	681	347	334	342	339	677	346	331	340	337
1978	19	1 148	590	558	714	434	1 138	587	551	708	430
1977	20	1 792	913	879	1 282	510	1 782	909	873	1 276	506
1976	21	2 360	1 216	1 144	1 795	565	2 353	1 211	1 142	1 790	563
1975	22	2 970	1 505	1 465	2 376	594	2 957	1 498	1 459	2 366	591
1974	23	3 740	1 935	1 805	3 097	643	3 726	1 927	1 799	3 087	639
1973	24	4 304	2 202	2 102	3 689	615	4 283	2 191	2 092	3 677	606
1972	25	5 373	2 757	2 616	4 666	707	5 346	2 743	2 603	4 645	701
1971	26	6 463	3 318	3 145	5 694	769	6 433	3 303	3 130	5 669	764
1970	27	7 451	3 820	3 631	6 686	765	7 428	3 810	3 618	6 666	762
1969	28	8 737	4 575	4 162	7 818	919	8 722	4 568	4 154	7 805	917
1968	29	9 712	4 953	4 759	8 769	943	9 678	4 934	4 744	8 744	934
1967	30	10 054	5 124	4 930	9 099	955	10 013	5 102	4 911	9 062	951
1966	31	9 858	5 074	4 784	8 947	911	9 814	5 043	4 771	8 908	906
1965	32	9 010	4 661	4 349	8 258	752	8 976	4 645	4 331	8 230	746
1964	33	7 760	3 984	3 776	7 076	684	7 720	3 958	3 762	7 040	680
1963	34	6 459	3 257	3 202	5 816	643	6 440	3 250	3 190	5 798	642
1962	35	5 251	2 655	2 596	4 761	490	5 222	2 640	2 582	4 733	489
1961	36	4 079	2 099	1 980	3 621	458	4 067	2 091	1 976	3 610	457
1960	37	3 152	1 670	1 482	2 808	344	3 128	1 654	1 474	2 791	337
1959	38	2 117	1 088	1 029	1 866	251	2 100	1 078	1 022	1 853	247
1958	39	1 539	754	785	1 353	186	1 536	751	785	1 351	185
1957	40	971	497	474	843	128	962	491	471	836	126
1956	41	680	344	336	587	93	673	342	331	582	91
1955	42	365	183	182	323	42	362	181	181	320	42
1954	43	220	111	109	183	37	218	111	107	182	36
1953	44	110	58	52	90	20	108	56	52	88	20
1952 und früher	45 und älter	106	56	50	93	13	103	55	48	92	11
Insgesamt ²⁾		116 920	59 997	56 923	102 807	14 113	116 419	59 724	56 695	102 402	14 017

1) Ermittelt als Differenz zwischen Geburts- und Berichtsjahr.-2) Einschließlich unbekannt.

39. Ehelich Lebendgeborene in Baden-Württemberg 1997 nach Geburtsgewicht und Lebendgeburtenfolge

Geburtsgewicht von ... bis unter ... Gramm	Ehelich Lebendgeborene insgesamt ¹⁾	Davon als ... Kind				
		1.	2.	3.	4.	5. und weiteres
unter 1 000	341	173	102	47	14	5
1 000 – 1 500	585	297	183	72	22	11
1 500 – 2 000	1 201	581	396	163	45	16
2 000 – 2 500	3 775	1 942	1 132	496	142	63
unter 2 500	5 902	2 993	1 813	778	223	95
2 500 – 3 000	15 713	8 284	5 040	1 756	435	198
3 000 – 3 500	38 416	17 962	14 210	4 623	1 150	471
3 500 – 4 000	31 602	12 328	12 913	4 629	1 189	543
4 000 – 4 500	9 323	3 073	4 036	1 558	429	227
4 500 und mehr	1 445	411	577	288	91	78
2 500 und mehr	96 499	42 058	36 776	12 854	3 294	1 517
Insgesamt ¹⁾	102 402	45 051	38 589	13 633	3 517	1 612
%	100	44,0	37,7	13,3	3,4	1,6

1) Einschließlich ohne Angabe.

40. Ehelich Lebendgeborene in Baden-Württemberg 1997 nach dem Eheschließungsjahr der Mutter und der Lebendgeburtenfolge

Eheschließungsjahr	Ehelich Lebendgeborene insgesamt	Davon nach der Lebendgeburtenfolge als ... Kind						
		1.	2.	3.	4.	5.	6.	7. und weiteres
1997	9 694	9 003	621	61	8	1	–	–
1996	14 717	13 104	1 452	139	20	1	1	–
1995	12 120	8 044	3 794	247	25	5	1	4
1994	11 945	5 126	6 289	472	46	9	–	3
1993	11 041	3 266	6 763	911	84	7	3	7
1992	9 340	2 120	5 564	1 475	149	23	6	3
1991	7 477	1 382	4 238	1 594	211	40	5	7
1990	6 326	1 035	3 188	1 705	338	44	10	6
1989	4 731	583	2 188	1 541	332	67	14	6
1988	3 638	418	1 459	1 290	344	94	26	7
1987	2 829	277	1 010	1 092	306	103	27	14
1986	2 116	204	657	794	327	80	32	22
1985	1 563	117	419	635	253	80	35	24
1984	1 285	105	320	471	253	75	34	27
1983	898	82	194	341	173	69	24	15
1982	749	62	151	264	158	66	24	24
1981	604	38	106	194	156	62	30	18
1980	472	35	73	155	114	47	21	27
1979	321	24	40	100	91	27	18	21
1978	173	8	21	50	39	19	13	23
1977	142	4	15	42	38	16	11	16
1976 und früher	221	14	27	60	52	30	11	27
Insgesamt	102 402	45 051	38 589	13 633	3 517	965	346	301
Davon nach dem Zeitabstand ¹⁾								
unter 6 Monaten	11 470	11 470	–	–	–	–	–	–
6 – 9 Monaten	2 966	2 949	11	5	1	–	–	–
9 – 12 Monaten	3 315	2 966	208	86	39	8	5	3
12 – 18 Monaten	9 395	5 292	2 806	855	260	94	42	46
18 – 24 Monaten	12 204	4 357	5 652	1 528	440	117	49	61
2 – 5 Jahren	44 605	12 819	22 897	6 589	1 532	464	162	142
5 – 10 Jahren	14 503	4 381	5 575	3 351	886	208	65	37
10 – 15 Jahren	2 049	663	587	599	164	28	4	4
15 und mehr Jahren	367	154	105	86	17	4	–	1
Mehrlingskinder ²⁾	1 528	–	748	534	178	42	19	7

1) Zeitabstand von ... bis unter ... : Beim ersten Kind zwischen Eheschließung und Geburt, bei zweiten und weiteren Kindern Zeitabstand zur vorangegangenen Lebendgeburt. – 2) Zweite und weitere Mehrlingskinder aus einer Niederkunft.

41. Lebendgeborene in Baden-Württemberg 1997 nach der Religionszugehörigkeit der Eltern

Religionszugehörigkeit des Vaters	Religionszugehörigkeit der Mutter							Lebendgeborene	
	evangelisch		römisch- katho- lisch	anders christ- lich	jüdisch	andere Volks- und Welt- religionen	sonstige und ohne Angabe		
	landes- kirchlich	frei- kirchlich						insgesamt	%
Evangelisch-landeskirchlich	19 161	208	10 346	411	2	166	1 271	31 565	30,8
Evangelisch-freikirchlich	219	840	110	11	1	3	27	1 211	1,2
Römisch-katholisch	10 424	100	27 768	447	1	204	1 074	40 018	39,1
Anders christlich	369	6	427	2 461	1	17	79	3 360	3,3
Jüdisch	3	1	–	2	12	–	3	21	0,0
Andere Volks- und Weltreligionen	358	6	474	66	1	11 939	236	13 080	12,8
Sonstige und ohne Angabe	3 839	64	3 133	176	6	174	5 755	13 147	12,8
Ehelich Lebendgeborene zusammen	34 373	1 225	42 258	3 574	24	12 503	8 445	102 402	X
%	33,6	1,2	41,3	3,5	0,0	12,2	8,2	X	100
Nichtehelich Lebendgeborene zusammen	4 892	53	5 624	292	2	768	2 386	14 017	X
%	34,9	0,4	40,1	2,1	0,0	5,5	17,0	X	100
Lebendgeborene insgesamt	39 265	1 278	47 882	3 866	26	13 271	10 831	116 419	X
%	33,7	1,1	41,1	3,3	0,0	11,4	9,3	X	100

42. Mehrlingsgeburten und Mehrlingskinder in Baden-Württemberg seit 1975

a) Grundzahlen

Jahr	Frauen mit								Mehrlingskinder				
	Zwillingsgeburten			Drillingsgeburten				Vierlingsgeburten ¹⁾	insgesamt	Knaben		Mädchen	
	2 Knaben	1 Knabe 1 Mädchen	2 Mädchen	3 Knaben	2 Knaben 1 Mädchen	1 Knabe 2 Mädchen	3 Mädchen			Lebendgeborene	Totgeborene	Lebendgeborene	Totgeborene
1975	337	275	318	–	2	4	1	–	1 881	936	21	909	15
1976	328	260	349	3	2	2	3	2	1 912	912	20	952	28
1977	288	237	326	1	3	–	2	–	1 720	797	25	884	14
1978	302	258	323	4	3	3	1	–	1 799	855	28	887	29
1979	303	250	332	2	2	1	4	–	1 797	848	19	911	19
1980	348	277	376	1	4	2	8	1	2 051	975	15	1 053	8
1981	339	275	350	2	2	10	5	1	1 989	960	16	1 001	12
1982	348	281	323	3	5	8	1	1	1 960	995	13	938	14
1983	310	282	361	3	4	1	2	4	1 953	918	9	1 020	6
1984	344	271	325	2	11	3	8	2	1 960	983	11	954	12
1985	372	274	323	3	10	8	5	4	2 032	1 047	18	954	13
1986	374	324	416	3	6	5	3	2	2 288	1 090	12	1 171	15
1987	377	363	434	6	8	8	4	5	2 447	1 167	4	1 266	10
1988	443	390	433	5	5	9	5	3	2 616	1 309	10	1 283	14
1989	420	392	463	7	12	10	9	5	2 684	1 283	12	1 379	10
1990	476	382	486	3	9	8	7	–	2 769	1 349	20	1 383	17
1991	504	461	457	4	5	10	7	2	2 930	1 492	13	1 411	14
1992	508	448	484	7	16	11	7	3	3 015	1 524	8	1 470	13
1993	517	460	489	8	18	9	11	1	3 074	1 556	9	1 498	11
1994	541	448	442	5	17	6	6	2	2 972	1 572	17	1 367	16
1995	485	469	506	7	9	10	9	3	3 038	1 459	34	1 527	18
1996	521	538	496	7	12	20	12	1	3 267	1 618	27	1 611	11
1997	498	534	567	9	17	20	6	–	3 354	1 592	19	1 726	17

1) Einschließlich jeweils einer Fünflingsgeburt in den Jahren 1982, 1983, 1986, 1987, 1995.

Noch: 42. Mehrlingsgeburten und Mehrlingskinder in Baden-Württemberg seit 1975

b) Verhältniszahlen

Jahr	Von 10 000 nieder- gekommenen Frauen hatten Mehrlingsgeburten			Von 10 000 Geborenen waren Mehrlingskinder			Von 1 000 Mehrlingskindern waren						Auf 1 000 lebend- geborene weibliche Mehrlings- kinder kamen männliche
	ins- gesamt	darunter		ins- gesamt	darunter		lebend- geboren	tot- geboren	ehelich	nicht- ehelich	Knaben	Mädchen	
		Zwillings- geburten	Drillings- geburten		Zwillinge	Drillinge							
1975	97	96	1	193	190	2	981	19	952	48	509	491	1 030
1976	100	98	1	199	195	3	975	25	958	42	487	513	958
1977	95	94	1	188	186	2	977	23	956	44	478	522	902
1978	100	99	1	199	195	4	968	32	954	46	491	509	964
1979	97	96	1	193	190	3	979	21	954	46	482	518	931
1980	103	101	2	205	200	4	989	11	957	43	483	517	926
1981	98	96	2	197	191	6	986	14	942	58	491	509	959
1982	97	95	2	195	189	5	986	14	945	55	514	486	1 061
1983	102	100	1	204	199	3	992	8	954	46	475	525	900
1984	103	100	3	207	198	8	988	12	953	47	507	493	1 030
1985	107	103	3	214	204	8	985	15	946	54	524	476	1 097
1986	112	110	2	224	218	5	988	12	946	54	482	518	931
1987	117	114	3	235	226	8	994	6	940	60	479	521	922
1988	118	115	2	236	228	6	991	9	943	57	504	496	1 020
1989	119	115	3	240	228	10	992	8	940	60	482	518	930
1990	117	114	2	233	226	7	987	13	930	70	494	506	975
1991	125	122	2	248	241	7	991	9	940	60	514	486	1 057
1992	128	124	4	256	244	10	993	7	934	66	508	492	1 037
1993	130	126	4	260	248	12	993	7	936	64	509	491	1 039
1994	131	127	3	261	251	9	989	11	921	79	535	465	1 150
1995	134	131	3	269	259	9	983	17	905	95	491	509	955
1996	142	137	4	283	270	13	988	12	910	90	504	496	1 004
1997	143	139	5	287	274	13	989	11	908	92	480	520	922

43. Lebendgeborene in Baden-Württemberg 1997 nach Geburtsgewicht und Körperlänge sowie gestorbene Säuglinge nach Geburtsgewicht und Lebensdauer

Geburtsgewicht von ... bis unter ... Gramm	Lebendgeborene					Gestorbene Säuglinge				
	insgesamt 1)		davon mit einer Körperlänge von ... bis unter ... cm			insgesamt 1)		darunter mit einer Lebensdauer		
	Anzahl	%	unter 45	45 – 55	55 und mehr	Anzahl	%	unter 24 Stunden	bis zu 7 Lebenstagen	bis zu 28 Lebenstagen
unter 1 000	431	0,4	428	3	–	113	23,3	61	86	99
1 000 – 1 500	707	0,6	675	31	–	44	9,1	14	24	32
1 500 – 2 000	1 391	1,2	1 022	369	–	37	7,6	10	18	23
2 000 – 2 500	4 482	3,8	643	3 838	1	54	11,1	12	27	36
unter 2 500	7 011	6,0	2 768	4 241	1	248	51,1	97	155	190
2 500 – 3 000	18 392	15,8	99	18 255	38	82	16,9	11	26	36
3 000 – 3 500	43 856	37,7	18	42 940	898	84	17,3	8	24	35
3 500 – 4 000	35 300	30,3	–	30 729	4 571	44	9,1	3	8	14
4 000 – 4 500	10 293	8,8	–	5 885	4 408	19	3,9	1	4	7
4 500 und mehr	1 566	1,3	–	448	1 118	5	1,0	1	2	2
2 500 und mehr	109 407	94,0	117	98 257	11 033	234	48,2	24	64	94
Insgesamt ¹⁾	116 419	100	2 885	102 498	11 034	485	100	121	219	285

1) Einschließlich ohne Angabe.

44. Gestorbene Säuglinge in Baden-Württemberg 1997 nach Alter in Tagen und Monaten sowie nach Legitimität

Alter		Im ersten Lebensjahr Gestorbene			Davon			
		männlich	weiblich	insgesamt	ehelich		nichtehelich	
					männlich	weiblich	männlich	weiblich
Tage								
0 Tage	(am 1. Lebenstag verstorben)	50	54	104	44	49	6	5
1 Tag	(am 2. Lebenstag verstorben)	25	21	46	19	18	6	3
davon	weniger als 24 Stunden alt	12	5	17	10	5	2	–
	mehr als 24 Stunden alt	13	16	29	9	13	4	3
2 Tage	(= 3. Lebenstag)	14	10	24	11	9	3	1
3 "	(= 4. ")	6	6	12	6	5	–	1
4 "	(= 5. ")	8	8	16	7	7	1	1
5 "	(= 6. ")	3	4	7	3	4	–	–
6 "	(= 7. ")	5	5	10	5	4	–	1
0 bis 6 Tage	(in den ersten 7 Lebenstagen)	111	108	219	95	96	16	12
7 Tage	(= 8. ")	7	4	11	4	3	3	1
8 "	(= 9. ")	3	1	4	3	1	–	–
9 "	(= 10. ")	8	3	11	7	3	1	–
10 "	(= 11. ")	2	5	7	2	4	–	1
11 "	(= 12. ")	3	1	4	3	1	–	–
12 "	(= 13. ")	2	1	3	–	1	2	–
13 "	(= 14. ")	2	2	4	1	2	1	–
14 bis 20 Tage	(= 15. bis 21. Lebenstag)	5	8	13	4	6	1	2
21 bis 27 Tage	(= 22. bis 28. Lebenstag)	5	4	9	5	4	–	–
0 bis 27 Tage	(in den ersten 28 Lebenstagen)	148	137	285	124	121	24	16
Monate								
0 bis unter 1	(= 1. Lebensmonat)	149	139	288	125	123	24	16
1 " " 2	(= 2. ")	24	25	49	22	24	2	1
2 " " 3	(= 3. ")	20	24	44	17	16	3	8
3 " " 4	(= 4. ")	16	10	26	13	9	3	1
4 " " 5	(= 5. ")	8	3	11	6	2	2	1
5 " " 6	(= 6. ")	6	4	10	5	3	1	1
6 " " 7	(= 7. ")	9	4	13	8	4	1	–
7 " " 8	(= 8. ")	7	1	8	4	1	3	–
8 " " 9	(= 9. ")	9	4	13	9	2	–	2
9 " " 10	(= 10. ")	7	6	13	6	5	1	1
10 " " 11	(= 11. ")	1	5	6	–	4	1	1
11 " " 12	(= 12. ")	2	2	4	2	1	–	1
0 bis unter 12 Monate								
(im ersten Lebensjahr) insgesamt		258	227	485	217	194	41	33
davon: Geborene im Berichtsjahr		219	187	406	184	163	35	24
Geborene im Vorjahr		39	40	79	33	31	6	9

45. Gestorbene Säuglinge in den Stadt- und Landkreisen Baden-Württembergs 1997 nach dem Geburtsgewicht

Kreis Region Regierungsbezirk Land	Gestorbene im ersten Lebensjahr ¹⁾	Davon mit einem Geburtsgewicht von ... bis unter ... Gramm						
		unter 1 500	1 500 – 2 000	2 000 – 2 500	2 500 – 3 000	3 000 – 3 500	3 500 – 4 000	4 000 und mehr
Stadtkreis	23	10	4	–	4	4	–	1
Stuttgart, Landeshauptstadt								
Landkreise								
Böblingen	15	6	–	2	3	3	–	1
Esslingen	30	12	1	3	5	4	4	1
Göppingen	10	2	1	1	4	–	1	1
Ludwigsburg	20	9	3	2	–	4	2	–
Rems-Murr-Kreis	17	6	1	3	2	2	1	2
Region Stuttgart	115	45	10	11	18	17	8	6
Stadtkreis								
Heilbronn	9	4	–	2	–	1	1	1
Landkreise								
Heilbronn	14	9	2	1	–	1	1	–
Hohenlohekreis	6	1	–	–	–	4	1	–
Schwäbisch Hall	7	–	–	2	2	1	1	1
Main-Tauber-Kreis	4	–	–	1	–	2	–	1
Region Franken	40	14	2	6	2	9	4	3
Landkreise								
Heidenheim	6	1	–	–	2	3	–	–
Ostalbkreis	17	5	2	2	3	3	2	–
Region Ostwürttemberg	23	6	2	2	5	6	2	–
Regierungsbezirk Stuttgart	178	65	14	19	25	32	14	9
Stadtkreise								
Baden-Baden	1	1	–	–	–	–	–	–
Karlsruhe	14	5	1	4	4	3	1	–
Landkreise								
Karlsruhe	22	8	–	4	3	2	4	1
Rastatt	12	6	–	–	1	3	1	1
Region Mittlerer Oberrhein	49	20	1	8	8	8	6	2
Stadtkreis								
Heidelberg	4	2	–	–	–	–	1	–
Mannheim	8	1	–	2	1	1	–	3
Landkreise								
Neckar-Odenwald-Kreis	8	2	–	–	2	2	1	1
Rhein-Neckar-Kreis	23	3	3	4	4	5	3	1
Region Unterer Neckar	43	8	3	6	7	8	5	5
Stadtkreis								
Pforzheim	10	5	3	–	1	–	1	–
Landkreise								
Calw	6	1	1	–	1	2	1	–
Enzkreis	9	1	–	2	4	1	1	–
Freudenstadt	8	3	–	2	1	1	1	–
Region Nordschwarzwald	33	10	4	4	7	4	4	–
Regierungsbezirk Karlsruhe	125	38	8	14	22	20	15	7
Stadtkreis								
Freiburg im Breisgau	9	3	2	1	1	1	1	–
Landkreise								
Breisgau-Hochschwarzwald	12	2	3	1	4	2	–	–
Emmendingen	8	4	1	–	2	–	1	–
Ortenaukreis	14	1	2	4	2	4	1	–
Region Südlicher Oberrhein	43	10	8	6	9	7	3	–
Landkreise								
Rottweil	12	5	1	–	2	1	3	–
Schwarzwald-Baar-Kreis	8	2	–	–	2	3	–	1
Tuttlingen	7	3	–	1	–	1	–	2
Region Schwarzwald-Baar-Heuberg	27	10	1	1	4	5	3	3
Landkreise								
Konstanz	17	8	–	1	3	4	1	–
Lörrach	11	5	–	1	2	1	1	1
Waldshut	8	4	1	2	–	1	–	–
Region Hochrhein-Bodensee	36	17	1	4	5	6	2	1
Regierungsbezirk Freiburg	106	37	10	11	18	18	8	4
Landkreise								
Reutlingen	9	2	–	2	1	3	–	1
Tübingen	8	2	–	2	1	2	–	1
Zollernalbkreis	12	1	–	3	4	1	2	1
Region Neckar-Alb	29	5	–	7	6	6	2	3
Stadtkreis								
Ulm	3	–	–	1	–	1	1	–
Landkreise								
Alb-Donau-Kreis	7	–	1	1	1	2	1	–
Biberach	8	2	2	–	2	2	–	–
Region Donau-Iller ²⁾	18	2	3	2	3	5	2	–
Landkreise								
Bodenseekreis	6	1	1	1	2	1	–	–
Ravensburg	17	8	1	–	2	1	3	1
Sigmaringen	6	1	–	–	4	1	–	–
Region Bodensee-Oberschwaben	29	10	2	1	8	3	3	1
Regierungsbezirk Tübingen	76	17	5	10	17	14	7	4
Baden-Württemberg	485	157	37	54	82	84	44	24

1) Einschließlich unbekannt. – 2) Soweit Land Baden-Württemberg.

46. Gestorbene Säuglinge in den Stadt- und Landkreisen Baden-Württembergs 1995 bis 1997

Kreis Region Regierungsbezirk Land	1995	1996	1997	Insgesamt		Darunter mit einer Lebensdauer ..		
				Anzahl	auf 1000 Lebend- geborene	unter 24 Stunden	unter 7 Tagen	unter 28 Tagen
Stadtkreis Stuttgart, Landeshauptstadt	26	35	23	84	4,8	33	47	60
Landkreise								
Böblingen	12	18	15	45	3,6	8	18	27
Esslingen	18	23	30	71	4,2	21	29	37
Göppingen	17	11	10	38	4,5	11	16	21
Ludwigsburg	19	34	20	73	4,4	21	40	49
Rems-Murr-Kreis	24	21	17	62	4,5	22	36	45
Region Stuttgart	116	142	115	373	4,4	116	186	239
Stadtkreis Heilbronn	5	4	9	18	4,8	4	8	11
Landkreise								
Heilbronn	17	11	14	42	3,8	10	20	24
Hohenlohekreis	2	8	6	16	4,4	4	5	8
Schwäbisch Hall	10	10	7	27	4,1	3	7	11
Main-Tauber-Kreis	12	5	4	21	4,7	4	11	15
Region Franken	46	38	40	124	4,2	25	51	69
Landkreise								
Heidenheim	6	5	6	17	3,8	2	6	7
Ostalbkreis	16	17	17	50	4,6	15	24	30
Region Ostwürttemberg	22	22	23	67	4,4	17	30	37
Regierungsbezirk Stuttgart	184	202	178	564	4,3	158	267	345
Stadtkreise								
Baden-Baden	3	1	1	5	3,6	1	3	3
Karlsruhe	15	8	14	37	4,7	10	17	24
Landkreise								
Karlsruhe	22	22	22	66	5,0	19	33	42
Rastatt	12	8	12	32	4,7	5	14	19
Region Mittlerer Oberrhein	52	39	49	140	4,8	35	67	88
Stadtkreise								
Heidelberg	12	5	4	21	5,4	8	12	14
Mannheim	18	7	8	33	3,6	7	17	20
Landkreise								
Neckar-Odenwald-Kreis	8	11	8	27	5,7	7	13	16
Rhein-Neckar-Kreis	30	21	23	74	4,6	13	29	41
Region Unterer Neckar	68	44	43	155	4,6	35	71	91
Stadtkreis Pforzheim	9	7	10	26	7,0	6	12	15
Landkreise								
Calw	14	8	6	28	5,1	6	11	16
Enzkreis	16	6	9	31	4,7	10	21	25
Freudenstadt	9	6	8	23	5,4	5	7	11
Region Nordschwarzwald	48	27	33	108	5,4	27	51	67
Regierungsbezirk Karlsruhe	168	110	125	403	4,8	97	189	246
Stadtkreis Freiburg im Breisgau	7	6	9	22	3,6	5	10	13
Landkreise								
Breisgau-Hochschwarzwald	16	15	12	43	5,3	11	16	25
Emmendingen	9	6	8	23	4,6	8	10	13
Ortenaukreis	21	17	14	52	3,8	10	20	27
Region Südlicher Oberrhein	53	44	43	140	4,3	34	56	78
Landkreise								
Rottweil	8	10	12	30	6,1	9	15	16
Schwarzwald-Baar-Kreis	15	18	8	41	6,0	14	20	26
Tuttlingen	6	11	7	24	5,2	9	16	17
Region Schwarzwald-Baar-Heuberg	29	39	27	95	5,8	32	51	59
Landkreise								
Konstanz	5	10	17	32	4,0	11	15	18
Lörrach	7	14	11	32	4,7	9	13	18
Waldshut	6	11	8	25	4,6	7	13	17
Region Hochrhein-Bodensee	18	35	36	89	4,4	27	41	53
Regierungsbezirk Freiburg	100	118	106	324	4,7	93	148	190
Landkreise								
Reutlingen	17	14	9	40	4,3	9	16	25
Tübingen	5	8	8	21	3,0	7	9	10
Zollernalbkreis	8	6	12	26	4,1	7	9	14
Region Neckar-Alb	30	28	29	87	3,8	23	34	49
Stadtkreis Ulm	2	5	3	10	2,7	2	5	7
Landkreise								
Alb-Donau-Kreis	9	11	7	27	4,1	6	10	11
Biberach	11	10	8	29	4,3	4	14	17
Region Donau-Iller 1)	22	26	18	66	3,9	12	29	35
Landkreise								
Bodenseekreis	8	12	6	26	4,0	8	9	14
Ravensburg	16	21	17	54	5,7	19	24	31
Sigmaringen	6	10	6	22	4,6	6	9	11
Region Bodensee-Oberschwaben	30	43	29	102	4,9	33	42	56
Regierungsbezirk Tübingen	82	97	76	255	4,2	68	105	140
Baden-Württemberg	534	527	485	1 546	4,5	416	709	921

1) Soweit Land Baden-Württemberg.

47. Säuglingssterblichkeit und perinatale Sterblichkeit in Baden-Württemberg seit 1946

Jahr	Lebend- geborene	Gestorbene Säuglinge				Totgeborene		Perinatale Sterblichkeit	
		im 1. Lebensjahr		in den ersten 7 Lebenstagen				-Totgeborene und Gestorbene in den ersten 7 Lebenstagen -	
		Anzahl	auf 1 000 Lebend- geborene ¹⁾	Anzahl	auf 1 000 Lebend- geborene	Anzahl	auf 1 000 Lebend- und Totgeborene	Anzahl	auf 1 000 Lebend- und Totgeborene
1946	92 548	7 981	86,2	2 947	31,8	2 062	21,8	5 009	52,9
1947	99 062	7 663	77,4	2 759	27,9	1 971	19,5	4 730	46,8
1948	103 228	6 522	63,2	2 819	27,3	2 051	19,5	4 870	46,3
1949	107 191	5 771	53,8	2 691	25,1	2 226	20,3	4 917	44,9
1950	107 222	5 458	50,9	2 925	27,3	2 289	20,9	5 214	47,6
1951	106 297	5 239	49,3	2 846	26,8	2 240	20,6	5 086	46,9
1952	108 921	4 820	44,3	2 824	25,9	2 048	18,5	4 872	43,9
1953	110 634	4 584	41,4	2 548	23,0	2 040	18,1	4 588	40,7
1954	114 566	4 460	38,9	2 516	22,0	2 303	19,7	4 819	41,2
1955	118 015	4 346	36,8	2 634	22,3	2 312	19,2	4 946	41,1
1956	125 941	4 296	34,1	2 569	20,4	2 188	17,1	4 757	37,1
1957	130 302	4 268	32,8	2 470	19,0	2 287	17,2	4 757	35,9
1958	133 806	4 460	33,5	2 740	20,5	2 005	14,8	4 745	34,9
1959	140 842	4 274	30,6	2 712	19,3	2 179	15,2	4 891	34,2
1960	145 353	4 400	30,4	2 834	19,5	2 144	14,5	4 978	33,7
1961	152 487	4 393	29,0	2 876	18,9	2 094	13,5	4 970	32,2
1962	154 047	4 114	26,7	2 727	17,7	2 107	13,5	4 834	31,0
1963	158 750	4 044	25,6	2 732	17,2	1 917	11,9	4 649	28,9
1964	160 988	3 785	23,6	2 648	16,4	1 919	11,8	4 567	28,0
1965	158 742	3 687	23,2	2 634	16,6	1 861	11,6	4 495	28,0
1966	160 802	3 498	21,8	2 502	15,6	1 759	10,8	4 261	26,2
1967	155 617	3 219	20,6	2 255	14,5	1 629	10,4	3 884	24,7
1968	147 961	3 037	20,4	2 141	14,5	1 490	10,0	3 631	24,3
1969	140 087	3 051	21,6	2 184	15,6	1 390	9,8	3 574	25,3
1970	128 212	2 704	20,8	1 904	14,9	1 239	9,6	3 143	24,3
1971	123 871	2 566	20,6	1 749	14,1	1 137	9,1	2 886	23,1
1972	112 845	2 191	19,2	1 478	13,1	964	8,5	2 442	21,5
1973	102 875	2 022	19,5	1 299	12,6	800	7,7	2 099	20,2
1974	102 206	1 826	17,9	1 165	11,4	763	7,4	1 928	18,7
1975	97 019	1 649	16,9	995	10,3	632	6,5	1 627	16,7
1976	95 492	1 341	14,0	757	7,9	632	6,6	1 389	14,5
1977	90 981	1 147	12,5	633	7,0	519	5,7	1 152	12,6
1978	89 924	1 054	11,7	542	6,0	505	5,6	1 047	11,6
1979	92 425	964	10,5	507	5,5	475	5,1	982	10,6
1980	99 721	1 023	10,3	485	4,9	482	4,8	967	9,7
1981	100 673	974	9,7	433	4,3	452	4,5	885	8,8
1982	100 268	974	9,7	447	4,5	461	4,6	908	9,0
1983	95 447	816	8,5	416	4,4	383	4,0	799	8,3
1984	94 414	708	7,5	324	3,4	390	4,1	714	7,5
1985	94 442	679	7,2	289	3,1	344	3,6	633	6,7
1986	101 616	685	6,8	305	3,0	399	3,9	704	6,9
1987	103 590	732	7,1	320	3,1	324	3,1	644	6,2
1988	110 627	707	6,4	297	2,7	377	3,4	674	6,1
1989	111 600	752	6,7	313	2,8	366	3,3	679	6,1
1990	118 579	762	6,5	304	2,6	386	3,2	690	5,8
1991	117 528	709	6,0	258	2,2	388	3,3	646	5,5
1992	117 559	594	5,1	265	2,3	331	2,8	596	5,1
1993	117 982	628	5,3	257	2,2	351	3,0	608	5,1
1994	113 398	577	5,1	265	2,3	465	4,1	730	6,4
1995	112 459	534	4,7	238	2,1	466	4,1	704	6,2
1996	114 657	527	4,6	252	2,2	475	4,1	727	6,3
1997	116 419	485	4,2	219	1,9	501	4,3	720	6,2

1) Ab 1958 unter Berücksichtigung der Geburtenentwicklung der letzten 13 Monate.

48. Gestorbene in Baden-Württemberg seit 1936/38 nach Geschlecht und Familienstand

Jahr	Gestorbene insgesamt	Männlich						Weiblich					
		Gestorbene insgesamt		davon				Gestorbene insgesamt		davon			
		Anzahl	%	ledig	verheiratet	verwitwet	geschieden	Anzahl	%	ledig	verheiratet	verwitwet	geschieden
1936/38	62 470	31 636	50,6					30 834	49,4				
1946	70 722	36 592	51,7	10 682	18 241	7 251	321	34 130	48,3	10 365	10 578	12 781	370
1947	69 834	35 652	51,1	9 826	17 968	7 412	305	34 182	48,9	9 874	10 373	13 562	349
1948	67 340	33 903	50,3	8 490	17 677	7 339	359	33 437	49,7	8 705	10 464	13 859	400
1949	66 907	33 128	49,5	7 454	17 892	7 430	344	33 779	50,5	8 112	10 425	14 767	472
1950	67 353	33 535	49,8	7 123	18 469	7 529	403	33 818	50,2	7 578	10 767	15 019	451
1951	69 948	35 161	50,3	6 974	19 563	8 149	460	34 787	49,7	7 527	10 996	15 774	488
1952	69 332	35 039	50,5	6 588	19 755	8 206	482	34 293	49,5	7 273	10 813	15 636	562
1953	75 631	38 269	50,6	6 751	21 628	9 300	542	37 362	49,4	7 271	11 519	17 813	597
1954	70 108	35 644	50,8	6 414	20 461	8 239	521	34 464	49,2	6 888	10 706	16 306	561
1955	73 643	37 442	50,8	6 453	21 755	8 658	574	36 201	49,2	7 323	10 846	17 425	606
1956	75 784	38 641	51,0	6 360	22 680	8 991	602	37 143	49,0	7 243	11 156	18 090	654
1957	79 417	40 528	51,0	6 641	23 941	9 257	688	38 889	49,0	7 573	11 577	19 037	701
1958	74 826	37 892	50,6	6 231	22 473	8 610	577	36 934	49,4	7 342	11 006	17 944	642
1959	76 640	39 184	51,1	6 239	23 485	8 841	619	37 456	48,9	7 218	11 136	18 383	719
1960	82 251	41 749	50,8	6 455	25 129	9 470	695	40 502	49,2	7 682	11 645	20 383	792
1961	79 197	40 603	51,3	6 288	24 770	8 812	729	38 594	48,7	7 402	11 152	19 217	822
1962	80 640	41 570	51,6	6 137	25 456	9 186	789	39 070	48,4	7 526	11 172	19 548	824
1963	85 975	43 935	51,1	6 341	27 086	9 636	872	42 040	48,9	7 628	11 914	21 547	951
1964	81 615	41 886	51,3	5 993	26 318	8 765	810	39 729	48,7	7 326	11 348	20 140	915
1965	85 941	43 824	51,0	6 128	27 385	9 383	928	42 117	49,0	7 586	11 820	21 692	1 019
1966	86 600	44 017	50,8	5 966	28 002	9 143	904	42 583	49,2	7 570	11 685	22 286	1 042
1967	87 276	43 933	50,3	5 786	28 008	9 179	957	43 343	49,7	7 590	11 817	22 836	1 099
1968	93 263	46 736	50,1	5 837	29 921	9 941	1 037	46 527	49,9	7 982	12 518	24 852	1 175
1969	94 628	47 675	50,4	6 054	30 754	9 743	1 118	46 953	49,6	8 185	12 808	24 745	1 214
1970	92 628	46 328	50,0	5 944	29 769	9 456	1 159	46 300	50,0	7 890	12 410	24 696	1 304
1971	92 671	46 100	49,7	5 776	29 595	9 567	1 162	46 571	50,3	7 928	12 139	25 175	1 329
1972	92 740	46 740	50,4	5 736	30 031	9 746	1 226	46 000	49,6	7 595	11 859	25 126	1 419
1973	92 918	46 272	49,8	5 437	29 978	9 644	1 212	46 646	50,2	7 385	12 161	25 671	1 429
1974	93 128	46 366	49,8	5 283	30 419	9 317	1 343	46 762	50,2	7 400	12 003	25 887	1 470
1975	95 646	47 522	49,7	5 220	31 171	9 730	1 399	48 124	50,3	7 697	12 077	26 764	1 586
1976	94 426	46 701	49,5	4 990	30 459	9 720	1 527	47 725	50,5	7 327	11 936	26 791	1 669
1977	90 517	44 654	49,3	4 877	29 212	9 031	1 534	45 863	50,7	6 972	11 418	25 826	1 647
1978	93 987	46 160	49,1	4 779	30 127	9 699	1 554	47 827	50,9	7 137	11 721	27 285	1 684
1979	91 513	44 678	48,8	4 679	29 427	9 125	1 436	46 835	51,2	6 859	11 575	26 701	1 696
1980	92 418	45 192	48,9	4 678	29 707	9 309	1 487	47 226	51,1	6 888	11 425	27 215	1 690
1981	93 979	45 491	48,4	4 680	29 718	9 542	1 544	48 488	51,6	7 091	11 472	28 088	1 832
1982	93 197	45 350	48,7	4 783	29 537	9 454	1 572	47 847	51,3	6 776	11 473	27 664	1 933
1983	95 750	46 478	48,5	4 627	30 237	9 921	1 686	49 272	51,5	6 942	11 532	28 933	1 865
1984	90 870	44 015	48,4	4 275	28 761	9 246	1 728	46 855	51,6	6 419	10 879	27 664	1 892
1985	93 295	44 778	48,0	4 337	29 066	9 597	1 774	48 517	52,0	6 656	10 911	28 989	1 957
1986	93 003	44 554	47,9	4 424	28 899	9 467	1 760	48 449	52,1	6 616	10 667	29 198	1 965
1987	91 587	43 589	47,6	4 319	28 241	9 207	1 817	47 998	52,4	6 361	10 908	28 755	1 969
1988	92 418	43 792	47,4	4 504	28 269	9 132	1 886	48 626	52,6	6 304	10 870	29 358	2 093
1989	94 262	44 567	47,3	4 572	28 399	9 461	2 135	49 695	52,7	6 491	10 873	30 157	2 174
1990	97 570	45 667	46,8	4 698	29 111	9 708	2 148	51 903	53,2	6 795	11 162	31 723	2 218
1991	97 146	45 539	46,9	4 868	28 925	9 564	2 177	51 607	53,1	6 513	11 026	31 667	2 395
1992	95 977	44 849	46,7	4 727	28 763	9 103	2 255	51 128	53,3	6 378	10 865	31 413	2 465
1993	98 572	46 028	46,7	4 841	29 291	9 410	2 483	52 544	53,3	6 540	11 167	32 318	2 518
1994	96 638	45 173	46,7	4 803	28 711	9 267	2 376	51 465	53,3	6 482	11 040	31 431	2 504
1995	97 733	45 781	46,8	4 738	29 233	9 326	2 442	51 952	53,2	6 333	11 030	31 861	2 692
1996	98 908	45 942	46,4	4 805	29 063	9 437	2 637	52 966	53,6	6 358	11 279	32 540	2 789
1997	97 167	44 838	46,1	4 783	28 477	9 033	2 545	52 329	53,9	6 126	11 147	32 329	2 727

49. Gestorbene in Baden-Württemberg 1997 nach Todesursachen, Geschlecht und Altersgruppen

POS.-NR. DER ICD 1979	T O D E S U R S A C H E	M = MAENNlich W = WEIBlich Z = ZUSAMMEN	INSGE- S A M T	G E S T O R B E N E P E R S O N E N						
				UNTER 1 JAHR	DAVON IM ALTER VON... BIS UNTER... JAHREN					
					1- 5	5-10	10-15	15-20	20-25	25-30
001 - 139	INFEKTIOESE UND PARASITAERE KRANKHEITEN	M	567	2	2	3	2	1	6	4
		W	613	2	4	-	1	1	-	4
		Z	1 180	4	6	3	3	2	6	8
010 - 018, DARUNTER TUBERKULOSE		M	58	-	-	-	-	-	-	-
137		W	45	-	-	-	-	-	-	-
		Z	103	-	-	-	-	-	-	-
140 - 199	BOESARTIGE NEUBILDUNGEN	M	11 071	1	3	6	7	9	9	20
		W	10 578	2	1	4	4	2	2	17
		Z	21 649	3	4	10	11	11	11	37
151	DARUNTER DES MAGENS	M	843	-	-	-	-	1	-	-
		W	813	1	-	-	-	-	-	-
		Z	1 656	1	-	-	-	1	-	-
153	DES DICKDARMES	M	1 096	-	-	-	-	-	-	3
		W	1 289	-	-	-	-	-	1	3
		Z	2 385	-	-	-	-	-	1	6
154	DES MASTDARMES	M	500	-	-	-	-	-	-	1
		W	445	-	-	-	-	-	-	1
		Z	945	-	-	-	-	-	-	2
155 - 157	DER LEBER, GALLE, BAUCHSPEICHEL- DRUESE	M	1 243	1	-	-	1	-	1	1
		W	1 225	-	-	-	-	-	1	-
		Z	2 468	1	-	-	1	-	2	1
160 - 163	DER ATMUNGSORGANE	M	2 924	-	-	-	-	-	-	2
		W	896	-	-	-	-	-	-	-
		Z	3 820	-	-	-	-	-	-	2
162	DAR. DER LUFTROEHRE, BRONCHIEN UND LUNGE	M	2 667	-	-	-	-	-	-	2
		W	839	-	-	-	-	-	-	-
		Z	3 506	-	-	-	-	-	-	2
174, 175	DER BRUSTDRUESEN	M	10	-	-	-	-	-	-	-
		W	2 283	-	-	-	-	-	-	2
		Z	2 293	-	-	-	-	-	-	2
179 - 182	DER GEBARMUTTER	W	597	-	-	-	-	-	-	2
180	DAR. DES GEBARMUTTERHALSES	W	164	-	-	-	-	-	-	1
183	DES OVARIUMS UND SONSTIGER ADNEXE	W	728	-	-	-	-	-	-	1
185	DER PROSTATA	M	1 370	-	-	-	-	-	-	-
188, 189	DER HARNORGANE	M	828	-	-	-	-	-	-	1
		W	472	-	-	-	1	-	-	1
		Z	1 300	-	-	-	1	-	-	2
200 - 208	BOESARTIGE NEUBILDUNGEN DES LYMPHATISCHEN UND HAEMATOPOETISCHEN GEWEBES	M	983	-	5	3	3	4	15	9
		W	923	1	2	-	3	5	8	7
		Z	1 906	1	7	3	6	9	23	16
204 - 208	DARUNTER LEUKAEMIE	M	403	-	5	3	2	1	10	3
		W	374	1	2	-	2	5	5	4
		Z	777	1	7	3	4	6	15	7
210 - 239	GUTARTIGE NEUBILDUNGEN, CARCINOMA IN SITU, NEUBILDUNGEN UNSICHEREN VERHALTENS UND NEUBILDUNGEN UNBEKANNTEN CHARAKTERS	M	558	2	-	-	-	-	2	1
		W	737	1	-	1	1	-	-	3
		Z	1 295	3	-	1	1	-	2	4
240 - 279	ENDOKRINOPATHIEN, ERNAHRUNGS- UND STOFFWECHSELKRANKHEITEN SOWIE STORUNGEN IM IMMUNITAETSSYSTEM	M	1 437	4	-	-	-	1	4	6
		W	2 657	6	4	-	2	1	1	3
		Z	4 094	10	4	-	2	2	5	9
250	DARUNTER DIABETES MELLITUS	M	1 263	-	-	-	-	-	1	2
		W	2 434	-	-	-	-	-	-	1
		Z	3 697	-	-	-	-	-	1	3
280 - 289	KRANKHEITEN DES BLUTES UND DER BLUTBILDENDEN ORGANE	M	114	1	1	-	1	-	-	-
		W	158	-	-	-	-	-	-	-
		Z	272	1	1	-	1	-	-	-
290 - 389	PSYCHIATRISCHE KRANKHEITEN, KRANKHEITEN DES NERVENSYSTEMS UND DER SINNESORGANE	M	1 620	6	7	3	4	22	41	64
		W	1 796	2	6	3	3	3	11	15
		Z	3 416	8	13	6	7	25	52	79
390 - 459	KRANKHEITEN DES KREISLAUFSYSTEMS	M	18 686	4	3	3	4	4	12	24
		W	25 680	4	3	1	3	4	8	15
		Z	44 366	8	6	4	7	8	20	39
393 - 398, DARUNTER HERZKRANKHEITEN		M	12 670	3	3	1	3	2	10	15
410 - 429		W	15 355	3	1	-	2	4	4	8
		Z	28 025	6	4	1	5	6	14	23
410	DAR. AKUTER MYOKARDINFARKT	M	5 164	-	-	-	-	-	1	3
		W	4 143	-	-	-	-	-	-	1
		Z	9 307	-	-	-	-	-	1	4
411 - 414	SONSTIGE ISCHAEMISCHE HERZKRANKHEITEN	M	3 471	-	-	-	-	-	1	1
		W	4 501	-	-	-	-	-	-	1
		Z	7 972	-	-	-	-	-	1	2

Noch: 49. Gestorbene in Baden-Württemberg 1997 nach Todesursachen, Geschlecht und Altersgruppen

G E S T O R B E N E P E R S O N E N														POS. -NR. DER ICD 1979
DAVON IM ALTER VON... BIS UNTER... JAHREN													90 UND MEHR	
30-35	35-40	40-45	45-50	50-55	55-60	60-65	65-70	70-75	75-80	80-85	85-90			
26 14 40	26 13 39	26 8 34	25 12 37	25 6 31	40 20 60	42 19 61	59 45 104	64 70 134	57 79 136	81 92 173	47 136 183	29 87 116	M W Z	001 - 139
2 - 2	1 - 1	4 2 6	3 1 4	1 - 1	6 2 8	3 1 4	11 6 17	10 10 20	9 6 15	3 7 10	4 6 10	1 4 5	M W Z	010 - 018, 137
36 39 75	75 111 186	156 184 340	342 286 628	550 410 960	1 126 798 1 924	1 403 888 2 291	1 802 1 037 2 839	1 619 1 444 3 063	1 382 1 567 2 949	1 227 1 580 2 807	933 1 504 2 437	365 698 1 063	M W Z	140 - 199
2 3 5	10 6 16	13 10 23	26 17 43	28 17 45	70 34 104	76 43 119	135 71 206	125 86 211	109 124 233	124 153 277	101 171 272	23 77 100	M W Z	151
2 2 4	4 4 8	9 9 18	15 21 36	44 34 78	88 55 143	122 84 206	183 112 295	162 153 315	162 219 381	138 231 369	124 234 358	40 127 167	M W Z	153
2 2 4	- - -	5 4 9	9 4 13	28 5 33	62 28 90	77 30 107	83 40 123	71 66 137	50 79 129	47 80 127	47 69 116	18 37 55	M W Z	154
- 1 1	7 4 11	11 8 19	29 14 43	57 20 77	144 66 210	178 86 264	204 128 332	209 213 422	170 228 398	124 207 331	76 172 248	30 77 107	M W Z	155 - 157
2 1 3	14 12 26	40 24 64	96 38 134	179 52 231	354 75 429	470 104 574	587 119 706	505 125 630	344 131 475	207 112 319	101 81 182	23 22 45	M W Z	160 - 163
2 1 3	11 10 21	35 22 57	84 37 121	156 49 205	314 70 384	417 97 514	548 111 659	476 119 595	324 125 449	186 104 290	92 72 164	20 22 42	M W Z	162
- 14 14	- 40 40	- 73 73	1 99 100	- 142 142	- 272 272	3 238 241	3 218 221	1 297 298	1 253 254	- 264 264	1 249 250	- 122 122	M W Z	174, 175
2 1 -	10 8 -	10 9 15	9 5 27	28 15 24	43 22 65	46 14 78	66 16 84	91 22 131	87 20 113	83 13 89	85 15 72	35 3 24	W W W	179 - 182
- -	5 -	15 1	27 5	24 8	65 30	78 60	84 171	131 177	113 223	89 286	72 264	24 145	W M	183
- 1 1 2	- 2 4	- 14 15	- 13 22	- 24 36	- 46 70	3 87 116	3 129 170	1 120 177	1 127 202	- 143 240	1 87 173	- 34 70	M W Z	188, 189
14 7 21	16 10 26	23 5 28	33 16 49	38 24 62	85 53 138	120 61 181	128 91 219	147 159 306	110 142 252	117 151 268	83 117 200	30 61 91	M W Z	200 - 208
7 3 10	4 5 9	12 2 14	13 8 21	10 5 15	35 19 54	40 25 65	56 24 80	49 56 105	44 57 101	52 57 109	42 59 101	15 35 50	M W Z	204 - 209
5 5 10	4 2 6	6 5 11	11 7 18	11 9 20	36 16 52	47 26 73	53 29 82	74 70 144	89 93 182	83 156 239	89 180 269	45 133 178	M W Z	210 - 239
5 6 11	12 5 17	16 6 22	27 16 43	50 15 65	80 24 104	142 64 206	171 119 290	214 294 508	212 413 625	201 548 749	207 711 918	85 419 504	M W Z	240 - 279
2 3 5	10 2 12	7 4 11	21 11 32	39 10 49	60 20 80	116 55 171	148 107 255	195 264 459	194 379 573	190 507 697	197 674 871	81 397 478	M W Z	250
- 1 1	2 - 2	- 1 1	3 3 6	2 3 5	6 6 12	6 3 9	9 9 18	15 16 31	17 23 40	23 27 50	21 42 63	7 24 31	M W Z	280 - 289
64 13 77	62 21 83	71 27 98	67 30 97	61 44 105	118 53 171	104 49 153	144 91 235	142 159 301	164 246 410	225 392 617	173 378 551	78 250 328	M W Z	290 - 389
37 20 57	101 27 128	174 67 241	290 92 382	458 126 584	967 282 1 249	1 355 475 1 830	2 074 895 2 969	2 467 2 025 4 492	2 712 3 180 5 892	3 081 5 435 8 516	3 170 7 388 10 558	1 746 5 630 7 376	M W Z	390 - 459
26 9 35	73 14 87	134 35 169	230 51 281	362 80 442	735 177 912	1 000 337 1 337	1 537 617 2 154	1 735 1 289 3 024	1 791 1 905 3 696	1 980 3 229 5 209	1 963 4 286 6 249	1 067 3 304 4 371	M W Z	393 - 398, 410 - 429
9 2 11	40 7 47	75 16 91	135 26 161	205 31 236	411 83 494	519 279 678	812 543 1 091	821 543 1 364	758 687 1 445	680 923 1 603	512 940 1 452	183 446 629	M W Z	410
3 - 3	6 1 7	15 - 15	28 5 33	46 9 55	129 24 153	224 63 287	348 120 468	476 310 786	558 541 1 099	660 1 016 1 676	641 1 361 2 002	335 1 050 1 385	M W Z	411 - 414

Noch: 49. Gestorbene in Baden-Württemberg 1997 nach Todesursachen, Geschlecht und Altersgruppen

T O D E S U R S A C H E			G E S T O R B E N E P E R S O N E N							
POS.-NR. DER ICD 1979	M = MAENNLICH W = WEIBLICH Z = ZUSAMMEN		INSGE- S A M T	UNTER 1 JAHR	DAVON IM ALTER VON... BIS UNTER... JAHREN					
					1- 5	5-10	10-15	15-20	20-25	25-30
426, 427		STOERUNGEN IM ERREGUNGSLEI- TUNGSSYSTEM DES HERZENS UND HERZRHYTHMUSSTOERUNGEN	M 682 W 1 055 Z 1 737	- - -	- - -	- - -	2 - 2	- - -	1 - 1	1 - 1
428, 429		HERZINSUFFIZIENZ UND MANGELHAFT BEZEICHNETE HERZKRANKHEITEN	M 1 971 W 4 168 Z 6 139	- 1 1	1 - 1	- - -	- 1 1	- 1 1	2 1 3	4 3 7
430 - 438		KRANKHEITEN DES ZEREBROVASKULAEREN SYSTEMS	M 4 342 W 7 487 Z 11 829	1 1 2	- 2 2	2 1 3	1 1 2	2 - 2	2 3 5	5 3 8
460 - 519	KRANKHEITEN DER ATMUNGSORGANE		M 2 773 W 2 628 Z 5 401	3 2 5	4 2 6	2 1 3	1 1 2	2 1 3	2 2 4	6 - 6
480 - 486	DARUNTER PNEUMONIE (LUNGENENTZUENDUNG)		M 620 W 997 Z 1 617	1 - 1	2 - 2	- 1 1	- - -	- 1 1	- - -	2 - 2
487	GRIPPE		M 19 W 29 Z 48	- - -	1 - 1	1 - 1	- - -	- - -	- - -	1 - 1
490, 491, 466	BRONCHITIS		M 573 W 427 Z 1 000	1 - 1	- 1 1	- - -	- - -	- - -	- - -	- - -
520 - 579	KRANKHEITEN DER VERDAUUNGSORGANE		M 2 681 W 2 349 Z 5 030	4 1 5	1 1 2	- - -	1 1 2	2 - 2	2 1 3	5 5 10
531, 532	DARUNTER MAGEN- UND ZWOELFFINGERDARM- GESCHWUER		M 241 W 293 Z 534	- - -	- - -	- - 1	- - -	- - -	- - -	- - -
571	CHRONISCHE LEBERKRANKHEIT UND -ZIRRHOSE		M 1 542 W 720 Z 2 262	- - -	- - -	- - -	- - -	1 - 1	1 - 1	1 3 4
577	KRANKHEITEN DER BAUCHSPEICHEL- DRUESE		M 85 W 74 Z 159	- - -	- - -	- - -	- - -	- - -	- - -	1 - 1
580 - 629	KRANKHEITEN DER HARN- UND GESCHLECHTS- ORGANE		M 527 W 688 Z 1 215	- - -	- - -	- - -	- - -	- - -	- 1 1	1 - 1
600	PROSTATAHYPERPLASIE		M 29	-	-	-	-	-	-	-
630 - 676	KOMPLIKATIONEN IN DER SCHWANGERSCHAFT, BEI ENTBINDUNG UND IM WOCHENBETT		W 2	-	-	-	-	-	-	-
680 - 739	KRANKHEITEN DER HAUT UND DES UNTERHAUT- ZELLGEWEBES, DES SKELETTS, DER MUSKELN UND DES BINDEGEWEBES		M 130 W 365 Z 495	1 2 3	- - -	1 - 1	1 - 1	- 1 1	- - -	1 - 1
740 - 759	KONGENITALE ANOMALIEN		M 163 W 151 Z 314	102 91 193	18 13 31	3 - 3	4 3 7	3 1 4	3 2 5	3 2 5
760 - 779	BESTIMMTE AFFEKTIONEN, DIE IHREN URSPRUNG IN DER PERINATALZEIT HABEN		M 86 W 82 Z 168	84 80 164	1 - 1	- 2 2	- - -	1 - 1	- - -	- - -
780 - 799	SYMPTOME UND SCHLECHT BEZEICHNETE AFFEKTIONEN		M 549 W 1 058 Z 1 607	38 29 67	6 1 7	- 1 1	- - -	2 1 3	4 3 7	5 6 11
001 - 799	NATUERLICHE TODESURSACHEN INSGESAMT		M 41 945 W 50 465 Z 92 410	252 223 475	51 37 88	24 13 37	28 22 50	51 20 71	100 39 139	149 77 226
E 800 - 949	UNFAELLE UND VERGIFTUNGEN		M 1 638 W 1 349 Z 2 987	6 4 10	24 11 35	13 12 25	20 3 23	93 32 125	120 29 149	109 18 127
E 810 - 825	DARUNTER KRAFTFAHRZEUGUNFAELLE INNERHALB UND AUSSERHALB DES VERKEHRS		M 647 W 244 Z 891	2 - 2	4 8 12	4 7 11	11 1 12	82 30 112	102 26 128	86 12 98
E 880 - 888	UNFAELLE DURCH STURZ		M 608 W 917 Z 1 525	3 - 3	2 - 2	1 - 1	1 - 1	1 - 1	6 1 7	6 2 8
E 950 - 959	SELBSTMORD UND SELBSTBESCHAEDIGUNG		M 1 131 W 434 Z 1 565	- - -	- - -	1 - 1	5 2 7	29 7 36	57 10 67	72 28 100
E 960 - 999	MORD, TOTSCHLAG UND SONSTIGE GEWALT- EINWIRKUNGEN		M 124 W 81 Z 205	- - -	1 - 1	3 - 3	1 2 3	5 3 8	8 7 15	10 6 16
001 - 999	STERBEFAELLE INSGESAMT		M 44 838 W 52 329 Z 97 167	258 227 485	76 48 124	41 25 66	54 29 83	178 62 240	285 85 370	340 129 469

Noch: 49. Gestorbene in Baden-Württemberg 1997 nach Todesursachen, Geschlecht und Altersgruppen

GESTORBENE PERSONEN													POS. -NR. DER ICD 1979
DAVON IM ALTER VON...BIS UNTER...JAHREN												90 UND MEHR	
30-35	35-40	40-45	45-50	50-55	55-60	60-65	65-70	70-75	75-80	80-85	85-90		
-	6	10	13	16	32	42	61	80	94	125	128	71	M 426, 427
1	1	-	5	7	7	27	42	83	113	247	310	212	W
1	7	10	18	23	39	69	103	163	207	372	438	283	Z
4	7	11	14	23	48	71	120	158	191	348	555	414	M 428, 429
1	2	4	3	7	18	38	73	165	335	745	1 349	1 421	W
5	9	15	17	30	66	109	193	323	526	1 093	1 904	1 835	Z
7	17	27	43	72	159	245	369	513	689	822	885	481	M 430 - 438
8	9	20	30	30	66	97	199	537	958	1 692	2 233	1 597	W
15	26	47	73	102	225	342	568	1 050	1 647	2 514	3 118	2 078	Z
8	4	17	27	50	89	153	310	386	416	463	523	307	M 460 - 519
3	8	1	8	19	44	64	103	204	301	485	670	709	W
11	12	18	35	69	133	217	413	590	717	948	1 193	1 016	Z
1	2	4	9	9	7	24	36	52	62	131	160	118	M 480 - 486
1	1	-	1	1	7	9	19	41	69	175	296	375	W
2	3	4	10	10	14	33	55	93	131	306	456	493	Z
-	-	-	1	-	1	-	1	-	2	1	5	5	M 487
-	-	-	-	-	-	-	-	1	1	7	8	11	W
-	-	-	1	-	1	-	2	1	3	8	13	16	Z
1	-	2	2	4	10	26	55	65	76	98	146	87	M 490, 491, 466
-	-	-	1	1	4	4	7	28	45	79	116	141	W
1	-	2	3	5	14	30	62	93	121	177	262	228	Z
19	59	97	156	185	305	373	338	307	251	221	238	117	M 520 - 579
10	19	44	48	88	116	136	147	201	308	407	488	328	W
29	78	141	204	273	421	509	485	508	559	628	726	445	Z
2	3	2	6	7	17	19	25	25	34	33	48	20	M 531, 532
-	-	2	3	5	3	6	10	22	41	65	79	56	W
2	3	4	9	12	20	25	35	47	75	98	127	76	Z
15	47	75	120	150	237	275	219	180	98	59	50	14	M 571
6	17	38	34	70	92	91	78	86	71	63	55	16	W
21	64	113	154	220	329	366	297	266	169	122	105	30	Z
2	4	3	3	4	9	14	14	8	7	5	9	2	M 577
1	1	-	-	1	2	8	4	11	10	15	12	9	W
3	5	3	3	5	11	22	18	19	17	20	21	11	Z
-	3	7	5	6	13	30	35	64	79	98	111	75	M 580 - 629
1	-	3	3	4	8	16	25	59	89	140	190	149	W
1	3	10	8	10	21	46	60	123	168	238	301	224	Z
-	-	-	-	-	-	-	-	2	-	5	11	11	M 600
2	-	-	-	-	-	-	-	-	-	-	-	-	W 630 - 676
1	1	1	5	6	9	6	17	17	16	18	19	10	M 680 - 739
2	2	2	1	2	9	8	21	30	50	64	86	85	W
3	3	3	6	8	18	14	38	47	66	82	105	95	Z
2	3	1	1	3	3	3	5	2	1	2	1	-	M 740 - 759
4	1	1	-	2	3	6	4	4	4	3	3	4	W
6	4	2	1	5	6	9	9	6	5	5	4	4	Z
-	-	-	-	-	-	-	-	-	-	-	-	-	M 760 - 779
-	-	-	-	-	-	-	-	-	-	-	-	-	W
-	-	-	-	-	-	-	-	-	-	-	-	-	Z
11	14	19	18	26	26	17	27	28	42	60	84	122	M 780 - 799
5	4	3	5	5	3	6	15	23	53	120	282	493	W
16	18	22	23	31	29	23	42	51	95	180	366	615	Z
228	382	614	1 010	1 471	2 903	3 801	5 172	5 546	5 548	5 900	5 699	3 016	M 001 - 799
132	223	357	527	757	1 435	1 821	2 631	4 758	6 548	9 600	12 175	9 070	W
360	605	971	1 537	2 228	4 338	5 622	7 803	10 304	12 096	15 500	17 874	12 086	Z
102	87	83	82	74	114	100	103	85	102	123	127	71	M E 800 - 949
26	31	17	24	24	35	36	41	70	150	189	308	289	W
128	118	100	106	98	149	136	144	155	252	312	435	360	Z
65	49	50	25	32	34	31	18	14	15	12	8	3	M E 810 - 825
21	19	10	10	11	14	6	14	12	19	11	11	2	W
86	68	60	35	43	48	37	32	26	34	23	19	5	Z
18	15	13	21	20	40	35	47	48	69	94	107	61	M E 880 - 888
1	5	4	3	4	7	16	21	44	102	161	269	277	W
19	20	17	24	24	47	51	68	92	171	255	376	338	Z
95	120	91	113	98	103	86	69	54	46	49	29	14	M E 950 - 959
37	28	30	36	36	37	40	29	41	26	22	21	4	W
132	148	121	149	134	140	126	98	95	72	71	50	18	Z
19	17	7	10	7	13	7	7	4	1	3	1	-	M E 960 - 999
7	7	10	6	4	8	3	3	6	1	5	2	1	W
26	24	17	16	11	21	10	10	10	2	8	3	1	Z
444	606	795	1 215	1 650	3 133	3 994	5 351	5 689	5 697	6 075	5 856	3 101	M 001 - 999
202	289	414	593	821	1 515	1 900	2 704	4 875	6 725	9 816	12 506	9 364	W
646	895	1 209	1 808	2 471	4 648	5 894	8 055	10 564	12 422	15 891	18 362	12 465	Z

50. Gestorbene in Baden-Württemberg 1997 nach Altersgruppen, Geschlecht und Familienstand

Altersgruppe von ... bis unter ... Jahren	Männlich						Weiblich					
	Gestorbene insgesamt		davon				Gestorbene insgesamt		davon			
	Anzahl	%	ledig	verheiratet	verwitwet	geschieden	Anzahl	%	ledig	verheiratet	verwitwet	geschieden
0 – 1	258	0,6	258	–	–	–	227	0,4	227	–	–	–
1 – 5	76	0,2	76	–	–	–	48	0,1	48	–	–	–
5 – 10	41	0,1	41	–	–	–	25	0,0	25	–	–	–
10 – 15	54	0,1	54	–	–	–	29	0,1	29	–	–	–
15 – 20	178	0,4	176	2	–	–	62	0,1	60	2	–	–
20 – 25	285	0,6	271	11	–	3	85	0,2	73	11	–	1
25 – 30	340	0,8	274	52	–	14	129	0,2	82	39	5	3
30 – 35	444	1,0	257	155	3	29	202	0,4	82	99	1	20
35 – 40	606	1,4	261	271	3	71	289	0,6	66	167	4	52
40 – 45	795	1,8	264	409	4	118	414	0,8	60	287	14	53
45 – 50	1 215	2,7	292	671	18	234	593	1,1	45	417	40	91
50 – 55	1 650	3,7	306	1 020	43	281	821	1,6	69	543	77	132
55 – 60	3 133	7,0	480	2 112	148	393	1 515	2,9	118	1 026	182	189
60 – 65	3 994	8,9	455	2 947	207	385	1 900	3,6	152	1 173	399	176
65 – 70	5 351	11,9	356	4 139	535	321	2 704	5,2	285	1 416	816	187
70 – 75	5 689	12,7	264	4 375	824	226	4 875	9,3	596	1 822	2 162	295
75 – 80	5 697	12,7	189	4 185	1 140	183	6 725	12,9	760	1 642	3 966	357
80 – 85	6 075	13,5	208	3 981	1 760	126	9 816	18,8	991	1 282	7 122	421
85 – 90	5 856	13,1	202	3 042	2 487	125	12 506	23,9	1 228	944	9 870	464
90 – 95	2 561	5,7	82	978	1 467	34	7 199	13,8	815	256	5 901	227
95 und älter	540	1,2	17	127	394	2	2 165	4,1	315	21	1 770	59
Insgesamt	44 838	X	4 783	28 477	9 033	2 545	52 329	X	6 126	11 147	32 329	2 727
%	X	100	10,7	63,5	20,1	5,7	X	100	11,7	21,3	61,8	5,2

51. Sterbeziffern in Baden-Württemberg seit 1950 nach Altersgruppen und Geschlecht

– Gestorbene einer Altersgruppe auf 1 000 Lebende der Bevölkerung gleichen Alters –

Alter von ... bis unter ... Jahren	Altersspezifische Sterbeziffern													
	Männlich							Weiblich						
	1950	1961	1970	1980	1990	1995	1997	1950	1961	1970	1980	1990	1995	1997
0 – 1	61,9	34,3	23,3	11,4	7,4	5,2	4,3	45,7	26,6	18,4	9,9	5,7	4,2	4,0
1 – 5	2,3	1,4	1,0	0,6	0,4	0,3	0,3	2,0	1,2	0,8	0,5	0,4	0,2	0,2
5 – 10	0,8	0,7	0,6	0,4	0,2	0,1	0,1	0,7	0,4	0,4	0,2	0,1	0,1	0,1
10 – 15	0,7	0,5	0,4	0,3	0,2	0,2	0,2	0,5	0,2	0,3	0,2	0,1	0,1	0,1
15 – 20	1,2	1,2	1,5	1,1	0,7	0,7	0,6	0,9	0,5	0,5	0,4	0,3	0,3	0,2
20 – 25	2,1	1,6	1,7	1,4	1,0	1,0	0,9	1,2	0,6	0,5	0,4	0,4	0,3	0,3
25 – 30	2,1	1,6	1,5	1,1	1,0	0,9	0,8	1,4	0,7	0,7	0,5	0,4	0,4	0,3
30 – 35	2,2	1,6	1,8	1,2	1,2	1,0	0,9	1,8	1,0	0,8	0,7	0,5	0,4	0,4
35 – 40	3,0	2,4	2,4	1,9	1,5	1,5	1,4	2,2	1,6	1,3	1,0	0,9	0,8	0,9
40 – 45	4,1	2,9	3,4	3,1	2,3	2,3	2,1	2,8	2,2	2,0	1,5	1,3	1,3	1,1
45 – 50	6,1	5,2	5,5	5,1	4,0	3,5	3,6	4,4	3,6	3,3	2,4	2,1	1,9	2,0
50 – 55	9,2	8,7	8,1	7,9	6,2	5,9	5,7	6,2	5,2	4,9	3,6	2,9	3,1	2,9
55 – 60	14,6	15,3	13,8	12,2	10,4	9,4	8,6	10,0	7,7	7,0	5,6	4,8	4,2	4,2
60 – 65	22,5	25,1	23,7	18,3	16,9	15,5	13,8	16,7	13,4	11,7	9,0	7,6	6,8	6,4
65 – 70	36,1	38,9	41,7	32,0	26,5	24,9	23,5	29,1	22,4	21,4	14,9	12,6	11,4	10,6
70 – 75	60,4	59,2	63,6	53,5	42,1	40,0	36,4	53,3	41,0	38,6	28,5	21,6	20,2	19,6
75 – 80	100,9	96,3	97,7	87,1	71,3	62,5	58,8	89,4	75,9	71,5	54,7	41,4	35,0	34,3
80 – 85	160,3	155,6	149,6	131,0	117,8	106,0	104,4	147,6	129,3	121,6	99,7	80,2	70,6	70,8
85 – 90	247,7	236,8	226,9	196,7	190,0	169,7	164,9	226,6	208,8	200,9	169,3	146,4	130,6	127,5
90 und älter	352,2	341,7	332,7	236,5	302,4	268,4	259,9	339,5	311,7	326,8	247,4	263,6	238,6	236,4
Insgesamt	11,3	11,0	10,8	10,2	9,7	9,1	8,8	9,8	9,5	10,0	9,9	10,4	9,9	9,9

52. Gestorbene in Baden-Württemberg 1997 nach Geschlecht und Staatsangehörigkeit

Geschlecht	Staatsangehörigkeit							Gestorbene	
	deutsch	griechisch	italienisch	ehem. jugo- slawisch	spanisch	türkisch	übrige Staaten	insgesamt	%
Männlich	43 245	89	287	159	44	293	721	44 838	46,1
Weiblich	51 528	45	92	79	13	129	443	52 239	53,9
Gestorbene insgesamt	94 773	134	379	238	57	422	1 164	97 167	X
%	97,5	0,1	0,4	0,2	0,1	0,4	1,2	X	100

53. Gestorbene in Baden-Württemberg 1997 nach der Religionszugehörigkeit

Geschlecht	Religionszugehörigkeit							Gestorbene	
	evangelisch		römisch- katho- lisch	anders christ- lich	jüdisch	andere Volks- und Welt- religionen	sonstige und ohne Angabe	Gestorbene	
	landes- kirchlich	frei- kirchlich						insgesamt	%
Männlich	20 032	202	19 438	854	31	448	3 833	44 838	46,1
Weiblich	25 614	305	22 891	1 057	23	211	2 228	52 329	53,9
Gestorbene insgesamt	45 646	507	42 329	1 911	54	659	6 061	97 167	X
%	47,0	0,5	43,6	2,0	0,1	0,7	6,2	X	100

Schaubild 9
Anteil der Gestorbenen in Baden-Württemberg seit 1950 nach Geschlecht

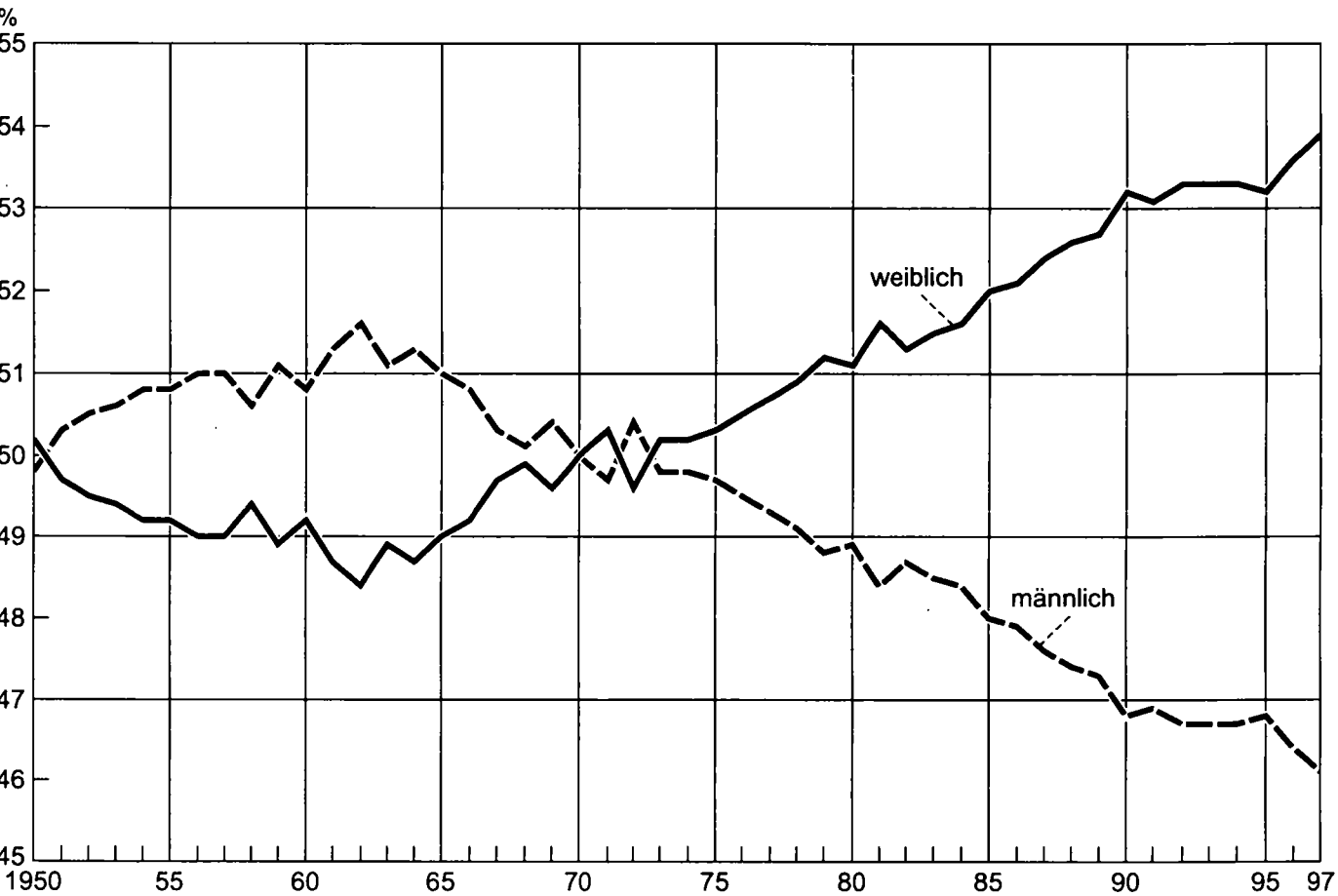

54. Ehelösungen durch Tod des Ehegatten sowie gerichtliches Urteil in Baden-Württemberg seit 1990 nach Alter und Geschlecht

Jahr	Alter von ... bis unter ... Jahren											Zu- sammen 1)
	unter 20	20 – 25	25 – 30	30 – 35	35 – 40	40 – 45	45 – 50	50 – 55	55 – 65	65 – 75	75 und älter	
Ehelösungen durch den Tod des Ehegatten												
a) verwitwete Männer												
1990	1	9	36	66	129	234	378	670	1 973	2 334	5 332	11 162
1991	2	7	52	91	135	190	317	658	1 849	2 534	5 191	11 026
1992	–	12	35	86	143	237	307	657	1 985	2 622	4 781	10 865
1993	2	11	38	95	152	233	291	631	1 943	2 924	4 847	11 167
1994	1	11	34	88	151	230	299	590	1 996	2 939	4 701	11 040
1995	1	9	32	103	153	204	304	506	2 087	2 931	4 700	11 030
1996	0	6	28	104	145	219	316	457	2 084	3 127	4 793	11 279
1997	0	5	29	82	137	198	337	432	2 075	3 056	4 796	11 147
b) verwitwete Frauen												
1990	1	74	160	283	400	659	1 021	1 943	6 402	9 377	8 791	29 111
1991	1	45	148	298	393	643	992	2 089	6 434	9 406	8 476	28 925
1991	1	49	147	290	414	693	982	1 993	6 288	9 976	7 930	28 763
1991	6	53	159	297	425	663	962	1 873	6 507	10 426	7 920	29 291
1991	7	54	156	300	427	651	921	1 717	6 298	10 393	7 787	28 711
1995	2	52	133	282	438	636	1 013	1 479	6 473	10 386	8 339	29 233
1996	3	37	107	258	455	651	1 013	1 397	6 506	9 826	8 810	29 063
1997	1	36	108	249	425	646	990	1 308	6 210	9 488	9 016	28 477
Ehelösungen durch gerichtliches Urteil												
a) geschiedene Männer												
1990	7	524	2 520	3 463	2 997	2 481	2 075	1 500	891	170	41	16 688
1991	3	489	2 523	3 623	3 171	2 732	2 018	1 478	935	189	32	17 224
1992	7	449	2 489	3 717	3 316	2 703	1 922	1 500	964	158	36	17 289
1993	5	432	2 596	4 135	3 671	3 046	2 153	1 677	1 144	193	33	19 108
1994	3	476	2 715	4 349	3 903	2 978	2 213	1 743	1 264	234	32	19 944
1995	5	406	2 365	4 309	4 063	3 192	2 310	1 635	1 402	205	29	19 954
1996	1	362	2 372	4 465	4 367	3 348	2 457	1 626	1 485	238	38	20 793
1997	5	330	2 211	4 457	4 751	3 699	2 643	1 595	1 579	270	32	21 604
b) geschiedene Frauen												
1990	38	1 291	3 674	3 514	2 761	2 130	1 546	1 076	521	101	17	16 688
1991	42	1 316	3 593	3 768	2 971	2 280	1 557	994	550	109	13	17 224
1992	46	1 231	3 649	3 941	2 958	2 296	1 453	1 008	563	98	18	17 289
1993	46	1 205	3 855	4 524	3 281	2 663	1 586	1 124	685	105	11	19 108
1994	27	1 170	3 975	4 754	3 529	2 649	1 701	1 211	753	133	8	19 944
1995	26	1 035	3 612	4 941	3 825	2 680	1 714	1 077	886	105	20	19 954
1996	31	1 054	3 599	5 006	4 190	2 778	1 993	1 092	866	135	15	20 793
1997	31	930	3 421	5 287	4 543	3 052	2 105	1 059	999	130	15	21 604
Ehelösungen durch den Tod des Ehegatten und durch gerichtliches Urteil												
a) betroffene Männer zusammen												
1990	8	533	2 556	3 529	3 126	2 715	2 453	2 170	2 864	2 504	5 373	27 850
1991	5	496	2 575	3 714	3 306	2 922	2 335	2 136	2 784	2 723	5 223	28 250
1992	7	461	2 524	3 803	3 459	2 940	2 229	2 157	2 949	2 780	4 817	28 154
1993	7	443	2 634	4 230	3 823	3 279	2 444	2 308	3 087	3 117	4 880	30 275
1994	4	487	2 749	4 437	4 054	3 208	2 512	2 333	3 260	3 173	4 733	30 984
1995	6	415	2 397	4 412	4 216	3 396	2 614	2 141	3 489	3 136	4 729	30 984
1996	1	368	2 400	4 569	4 512	3 567	2 773	2 083	3 569	3 365	4 831	32 072
1997	5	335	2 240	4 539	4 888	3 897	2 980	2 027	3 654	3 326	4 828	32 751
b) betroffene Frauen zusammen												
1990	39	1 365	3 834	3 797	3 161	2 789	2 567	3 019	6 923	9 478	8 808	45 799
1991	43	1 361	3 741	4 066	3 364	2 923	2 549	3 083	6 984	9 515	8 489	46 149
1992	47	1 280	3 796	4 231	3 372	2 989	2 435	3 001	6 851	10 074	7 948	46 052
1993	52	1 258	4 014	4 821	3 706	3 326	2 548	2 997	7 192	10 531	7 931	48 399
1994	34	1 224	4 131	5 054	3 956	3 300	2 622	2 928	7 051	10 526	7 795	48 655
1995	28	1 087	3 745	5 223	4 263	3 316	2 727	2 556	7 359	10 491	8 359	49 187
1996	34	1 091	3 706	5 264	4 645	3 429	3 006	2 489	7 372	9 961	8 825	49 856
1997	32	966	3 529	5 536	4 968	3 698	3 095	2 367	7 209	9 618	9 031	50 081

1) Einschließlich Nichtigkeit und Aufhebung der Ehe sowie ohne Angabe des Alters.

Gerichtliche Ehelösungen

55. Ehescheidungen in Baden-Württemberg seit 1970 nach der Ehedauer

Jahr	Ehescheidungen			Davon mit einer Ehedauer von ... bis unter ... Jahren						Anzahl der betroffenen minder-jährigen Kinder ¹⁾
	Anzahl	auf 10 000		unter 3	3 – 6	6 – 11	11 – 16	16 – 21	21 und mehr	
		bestehende Ehen	der mittleren Bevölkerung							
1970	9 926	46,4	11,2	1 318	2 494	2 726	1 510	916	962	11 645
1971	10 414	48,0	11,6	1 304	2 437	2 970	1 667	983	1 053	12 634
1972	11 144	50,6	12,2	1 379	2 598	3 129	1 836	1 021	1 181	12 888
1973	11 592	52,3	12,6	1 381	2 808	3 245	1 880	1 110	1 168	13 357
1974	13 268	59,6	14,4	1 591	3 104	3 641	2 277	1 275	1 380	14 887
1975	13 921	62,8	15,1	1 644	3 278	3 808	2 373	1 439	1 379	14 706
1976	14 795	67,1	16,2	1 750	3 297	4 033	2 628	1 673	1 414	15 606
1977	10 251	46,7	11,2	1 286	2 433	2 873	1 743	1 010	906	9 121
1978	4 089	18,6	4,5	624	919	971	573	385	617	2 747
1979	10 305	46,8	11,2	762	2 171	2 711	1 914	1 323	1 424	8 912
1980	12 899	58,3	13,9	844	2 666	3 439	2 411	1 798	1 741	11 583
1981	14 006	63,3	15,1	859	2 762	3 948	2 611	1 932	1 894	11 959
1982	14 736	66,7	15,9	1 011	2 920	4 061	2 698	1 983	2 063	12 312
1983	15 632	70,9	16,9	955	2 829	4 158	2 958	2 230	2 502	12 885
1984	16 252	73,7	17,5	1 013	2 993	4 065	2 993	2 331	2 857	13 067
1985	15 971	72,7	17,3	1 002	3 205	4 021	2 710	2 268	2 765	12 558
1986	15 278	69,4	16,4	1 063	3 167	3 811	2 588	2 033	2 616	11 439
1987	16 755	75,2	18,0	1 046	3 414	4 170	2 799	2 258	3 068	12 683
1988	17 190	76,0	18,3	1 094	3 402	4 288	2 843	2 247	3 316	12 947
1989	16 928	73,8	17,8	1 054	3 254	4 367	2 676	2 179	3 398	12 588
1990	16 669	71,1	17,1	1 114	3 380	4 278	2 557	2 065	3 275	12 470
1991	17 193	72,2	17,4	1 153	3 500	4 430	2 766	2 060	3 284	13 181
1992	17 261	71,3	17,1	1 080	3 602	4 619	2 704	1 991	3 265	13 777
1993	19 085	78,3	18,7	1 066	4 019	5 099	3 096	2 167	3 638	15 688
1994	19 910	81,3	19,4	1 133	4 166	5 538	3 159	2 135	3 779	16 458
1995	19 921	81,1	19,3	969	3 951	5 616	3 507	2 198	3 680	17 104
1996	20 759	84,1	20,1	1 012	4 028	6 028	3 602	2 338	3 751	17 946
1997	21 572	87,7	20,8	962	3 880	6 416	3 890	2 506	3 918	19 506

1) Noch minderjährige Kinder zum Zeitpunkt der Urteilsverkündung.

Schaubild 10
Ehescheidungen in Baden-Württemberg seit 1953 nach ausgewählter Ehedauer

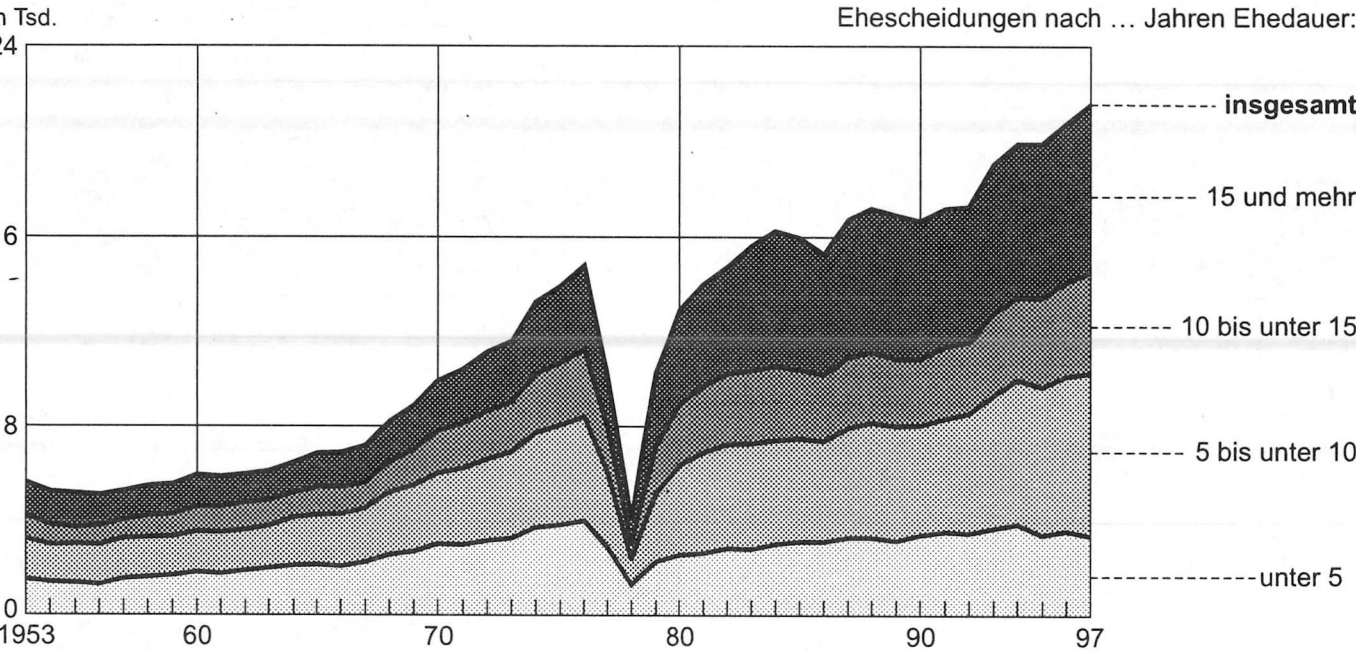

Anmerkung: 1978 Rückgang aufgrund der Reform des Ehe- und Familienrechts.
Statistisches Landesamt Baden-Württemberg

56. Ehescheidungen in Baden-Württemberg nach der Staatsangehörigkeit der Geschiedenen seit 1980

Jahr	Ehe-scheidungen insgesamt	Beide Partner Deutsche		Von oder mit Ausländern								
				mindestens ein Partner Ausländer		Und zwar ...						
						Frau Deutsche, Mann Ausländer		Mann Deutscher, Frau Ausländerin		beide Partner Ausländer		
										zusammen		darunter mit gleicher Staatsan-gehörigkeit
Anzahl		%	Anzahl	%	Anzahl	%	Anzahl	%	Anzahl	%	Anzahl	
1980	12 899	11 746	91,1	1 153	8,9	602	4,7	335	2,6	216	1,7	136
1981	14 006	12 768	91,2	1 238	8,8	671	4,8	335	2,4	232	1,7	145
1982	14 736	13 403	91,0	1 333	9,0	746	5,1	337	2,3	250	1,7	142
1983	15 632	14 242	91,1	1 390	8,9	830	5,3	352	2,3	208	1,3	103
1984	16 252	14 660	90,2	1 592	9,8	934	5,7	387	2,4	271	1,7	140
1985	15 971	14 388	90,1	1 583	9,9	936	5,9	360	2,3	287	1,8	161
1986	15 278	13 651	89,4	1 627	10,6	900	5,9	396	2,6	331	2,2	199
1987	16 755	14 973	89,4	1 782	10,6	992	5,9	453	2,7	337	2,0	195
1988	17 190	15 152	88,1	2 038	11,9	1 094	6,4	437	2,5	507	2,9	286
1989	16 928	14 895	88,0	2 033	12,0	1 056	6,2	473	2,8	504	3,0	280
1990	16 669	14 638	87,8	2 031	12,2	1 029	6,2	485	2,9	517	3,1	299
1991	17 193	14 871	86,5	2 322	13,5	1 204	7,0	476	2,8	642	3,7	381
1992	17 261	14 766	85,5	2 495	14,5	1 157	6,7	577	3,3	761	4,4	469
1993	19 085	16 346	85,6	2 739	14,4	1 306	6,8	631	3,3	802	4,2	484
1994	19 910	16 828	84,5	3 082	15,5	1 464	7,4	731	3,7	887	4,5	544
1995	19 921	16 596	83,3	3 325	16,7	1 492	7,5	834	4,2	999	5,0	602
1996	20 759	17 256	83,1	3 503	16,9	1 604	7,7	858	4,1	1 041	5,0	594
1997	21 572	17 654	81,8	3 918	18,2	1 687	7,8	1 021	4,7	1 210	5,6	697

Schaubild 11
Ehescheidungen in Baden-Württemberg seit 1960
auf 10 000 des jeweiligen Heiratsjahrganges

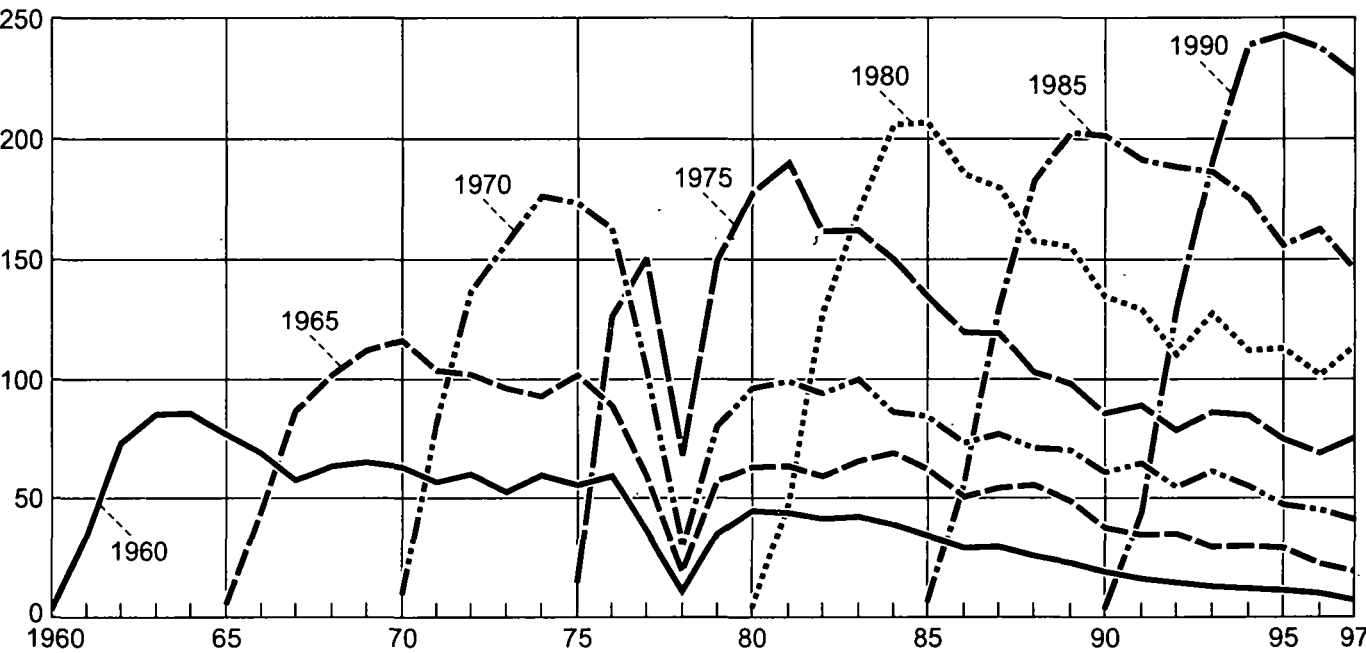

57. Ehescheidungen in den Stadt- und Landkreisen Baden-Württembergs 1997 nach dem Antragsteller und Ehedauer

Kreis Region Regierungsbezirk Land	Ehescheidungen		Verfahren beantragte(n)			Ehedauer von ... bis unter ... Jahren			
	insgesamt	auf 10 000 bestehende Ehen	Mann	Frau	beide	unter 5	5 - 10	10 - 15	15 und mehr
Stadtkreis Stuttgart, Landeshauptstadt	1 211	98,7	459	729	23	220	417	216	358
Landkreise									
Böblingen	753	86,3	259	472	22	133	236	139	245
Esslingen	985	80,9	375	610	-	162	307	196	320
Göppingen	578	91,8	196	370	12	98	170	112	198
Ludwigsburg	1 005	83,1	367	638	-	142	305	193	365
Rems-Murr-Kreis	806	81,7	304	468	34	129	279	153	245
Region Stuttgart	5 338	86,9	1 960	3 287	91	884	1 714	1 009	1 731
Stadtkreis Heilbronn	277	98,7	95	177	5	58	72	60	87
Landkreise									
Heilbronn	687	89,4	222	462	3	129	203	138	217
Hohenlohekreis	163	63,1	54	109	-	36	43	32	52
Schwäbisch Hall	354	80,3	133	220	1	56	119	77	102
Main-Tauber-Kreis	215	63,7	79	128	8	36	76	46	57
Region Franken	1 696	81,3	583	1 096	17	315	513	353	515
Landkreise									
Heidenheim	303	89,3	106	192	5	65	89	64	85
Ostalbkreis	580	77,7	202	363	15	111	196	94	179
Region Ostwürttemberg	883	81,3	308	555	20	176	285	158	264
Regierungsbezirk Stuttgart	7 917	85,0	2 851	4 938	128	1 375	2 512	1 520	2 510
Stadtkreise									
Baden-Baden	125	103,5	44	74	7	12	43	29	41
Karlsruhe	573	95,0	198	375	-	98	204	101	170
Landkreise									
Karlsruhe	962	92,3	345	605	12	134	306	214	308
Rastatt	417	75,3	165	245	7	55	128	85	149
Region Mittlerer Oberrhein	2 077	89,5	752	1 299	26	299	681	429	668
Stadtkreise									
Heidelberg	308	118,2	102	184	22	46	89	66	107
Mannheim	780	115,1	289	490	1	110	308	151	211
Landkreise									
Neckar-Odenwald-Kreis	286	79,4	96	187	3	53	91	51	91
Rhein-Neckar-Kreis	1 329	103,1	468	804	57	176	403	248	502
Region Unterer Neckar	2 703	104,5	955	1 665	83	385	891	516	911
Stadtkreis Pforzheim	290	104,3	94	148	48	46	83	66	95
Landkreise									
Calw	324	86,1	103	219	2	42	101	82	99
Enzkreis	377	79,2	128	209	40	65	118	77	117
Freudenstadt	199	68,8	75	121	3	23	51	56	69
Region Nordschwarzwald	1 190	83,8	400	697	93	176	353	281	380
Regierungsbezirk Karlsruhe	5 970	94,4	2 107	3 661	202	860	1 925	1 226	1 959
Stadtkreis Freiburg im Breisgau	315	84,1	114	195	6	61	108	50	96
Landkreise									
Breisgau-Hochschwarzwald	516	95,0	138	359	19	73	168	96	179
Emmendingen	349	99,1	122	227	-	46	85	90	128
Ortenaukreis	734	75,7	245	434	55	89	248	143	254
Region Südlicher Oberrhein	1 914	85,5	619	1 215	80	269	609	379	657
Landkreise									
Rottweil	242	71,5	76	162	4	32	83	39	88
Schwarzwald-Baar-Kreis	427	83,7	119	250	58	56	148	79	144
Tuttlingen	274	85,0	77	197	-	52	84	51	87
Region Schwarzwald-Baar-Heuberg	943	80,5	272	609	62	140	315	169	319
Landkreise									
Konstanz	602	100,7	219	347	36	83	215	114	190
Lörrach	526	102,3	206	320	-	76	174	97	179
Waldshut	330	84,4	119	210	1	57	102	60	111
Region Hochrhein-Bodensee	1 458	97,0	544	877	37	216	491	271	480
Regierungsbezirk Freiburg	4 315	87,8	1 435	2 701	179	625	1 415	819	1 456
Landkreise									
Reutlingen	561	86,0	179	371	11	92	158	125	186
Tübingen	381	86,9	135	236	10	58	110	79	134
Zollernalbkreis	349	72,9	116	219	14	41	92	87	129
Region Neckar-Alb	1 291	82,3	430	826	35	191	360	291	449
Stadtkreis Ulm	259	102,3	90	169	-	49	82	39	89
Landkreise									
Alb-Donau-Kreis	323	73,2	90	229	4	44	87	68	124
Biberach	307	72,7	118	187	2	47	103	57	100
Region Donau-Iller 1)	889	79,6	298	585	6	140	272	164	313
Landkreise									
Bodenseekreis	409	89,0	158	245	6	71	131	67	140
Ravensburg	495	82,5	159	280	56	86	162	98	149
Sigmaringen	286	93,5	91	155	40	37	105	61	83
Region Bodensee-Oberschwaben	1 190	87,1	408	680	102	194	398	226	372
Regierungsbezirk Tübingen	3 370	83,2	1 136	2 091	143	525	1 030	681	1 134
Baden-Württemberg	21 572	87,7	7 529	13 391	652	3 385	6 882	4 246	7 059

1) Soweit Land Baden-Württemberg.

58. Geschiedene in den Stadt- und Landkreisen Baden-Württembergs 1997 nach Geschlecht und Alter

Kreis Region Regierungsbezirk Land	Ehe- schei- dungen ins- gesamt	Davon														
		Männer							Frauen							
		im Alter von ... bis unter ... Jahren														
		u. 25	25-30	30-35	35-40	40-45	45-50	50 u. ä.	u. 25	25-30	30-35	35-40	40-45	45-50	50 u. ä.	
Stadtkreis Stuttgart, Landeshauptstadt	1 211	17	106	253	238	207	143	247	50	165	272	257	181	114	172	
Landkreise																
Böblingen	753	17	94	146	168	125	94	109	50	119	182	150	102	83	67	
Esslingen	985	13	102	198	232	151	127	162	37	150	272	193	131	100	102	
Göppingen	578	9	61	118	136	88	63	103	27	91	134	137	73	49	67	
Ludwigsburg	1 005	11	109	189	230	170	131	165	42	161	221	228	139	107	107	
Rems-Murr-Kreis	806	14	75	177	171	152	84	133	28	138	220	160	100	80	80	
Region Stuttgart	5 338	81	547	1081	1175	893	642	919	234	824	1301	1125	726	533	595	
Stadtkreis Heilbronn	277	6	32	53	61	46	38	41	14	44	65	61	37	34	22	
Landkreise																
Heilbronn	687	22	76	146	152	108	86	97	40	110	178	141	96	59	63	
Hohenlohekreis	163	3	20	40	43	23	17	17	12	28	43	41	20	10	9	
Schwäbisch Hall	354	2	44	75	82	59	41	51	15	71	83	77	43	26	39	
Main-Tauber-Kreis	215	4	31	55	44	30	26	25	8	50	61	34	32	20	10	
Region Franken	1 696	37	203	369	382	266	208	231	89	303	430	354	228	149	143	
Landkreise																
Heidenheim	303	7	39	66	75	49	34	33	22	52	75	67	38	19	30	
Ostalbkreis	580	11	84	141	115	96	64	69	41	112	155	100	81	48	43	
Region Ostwürttemberg	883	18	123	207	190	145	98	102	63	164	230	167	119	67	73	
Regierungsbezirk Stuttgart	7 917	136	873	1657	1747	1304	948	1252	386	1291	1961	1646	1073	749	811	
Stadtkreise																
Baden-Baden	125	-	7	24	32	22	16	24	1	13	33	35	20	9	14	
Karlsruhe	573	14	59	135	115	90	50	110	19	100	133	109	79	72	61	
Landkreise																
Karlsruhe	962	9	93	198	228	180	119	135	37	143	262	201	148	97	74	
Rastatt	417	4	34	86	92	74	59	68	15	61	100	81	68	48	44	
Region Mittlerer Oberrhein	2 077	27	193	443	467	366	244	337	72	317	528	426	315	226	193	
Stadtkreise																
Heidelberg	308	5	27	46	67	57	50	56	6	46	73	68	44	39	32	
Mannheim	780	11	108	156	170	130	90	115	36	139	190	164	96	75	80	
Landkreise																
Neckar-Odenwald-Kreis	286	14	27	67	71	41	32	34	21	52	77	61	29	22	24	
Rhein-Neckar-Kreis	1 329	14	112	264	268	236	183	252	44	185	315	287	206	136	156	
Region Unterer Neckar	2 703	44	274	533	576	464	355	457	107	422	655	580	375	272	292	
Stadtkreis Pforzheim	290	7	35	50	72	48	32	46	17	54	63	55	35	34	32	
Landkreise																
Calw	324	-	36	70	70	58	40	50	11	64	69	77	40	37	26	
Enzkreis	377	6	40	74	87	70	44	56	14	71	92	72	55	37	36	
Freudenstadt	199	1	23	37	50	32	26	30	10	26	47	43	38	15	20	
Region Nordschwarzwald	1 190	14	134	231	279	208	142	182	52	215	271	247	168	123	114	
Regierungsbezirk Karlsruhe	5 970	85	601	1207	1322	1038	741	976	231	954	1454	1253	858	621	599	
Stadtkreis Freiburg im Breisgau	315	4	27	69	58	56	46	55	12	39	73	69	51	32	39	
Landkreise																
Breisgau-Hochschwarzwald	516	11	37	101	108	93	78	88	20	61	133	100	82	59	61	
Emmendingen	349	4	25	60	85	62	42	71	7	43	74	89	54	38	44	
Ortenaukreis	734	12	65	168	153	132	89	115	32	118	165	168	112	75	64	
Region Südlicher Oberrhein	1 914	31	154	398	404	343	255	329	71	261	445	426	299	204	208	
Landkreise																
Rottweil	242	3	29	53	47	43	33	34	14	48	53	47	39	14	27	
Schwarzwald-Baar-Kreis	427	4	51	88	99	80	39	66	19	66	112	96	49	45	40	
Tuttlingen	274	6	36	59	65	46	25	37	13	55	62	62	35	22	25	
Region Schwarzwald-Baar-Heuberg	943	13	116	200	211	169	97	137	46	169	227	205	123	81	92	
Landkreise																
Konstanz	602	4	54	118	133	94	79	120	26	88	159	111	92	56	70	
Lörrach	526	5	50	120	101	95	64	91	14	88	134	106	75	45	64	
Waldshut	330	1	39	74	65	63	42	46	22	45	75	80	47	34	27	
Region Hochrhein-Bodensee	1 458	10	143	312	299	252	185	257	62	221	368	297	214	135	161	
Regierungsbezirk Freiburg	4 315	54	413	910	914	764	537	723	179	651	1040	928	636	420	461	
Landkreise																
Reutlingen	561	13	41	120	143	87	69	88	31	79	151	118	75	51	56	
Tübingen	381	5	35	73	86	72	59	51	18	46	96	80	67	45	29	
Zollernalbkreis	349	4	29	75	72	70	41	58	16	44	94	79	51	24	41	
Region Neckar-Alb	1 291	22	105	268	301	229	169	197	65	169	341	277	193	120	126	
Stadtkreis Ulm	259	3	21	46	56	45	38	50	12	39	51	51	34	42	30	
Landkreise																
Alb-Donau-Kreis	323	4	40	63	63	55	48	50	12	59	77	62	55	29	29	
Biberach	307	8	32	64	74	51	36	42	17	54	83	66	36	24	27	
Region Donau-Iller 1)	889	15	93	173	193	151	122	142	41	152	211	179	125	95	86	
Landkreise																
Bodenseekreis	409	5	39	91	80	71	41	82	15	65	107	78	50	38	56	
Ravensburg	495	12	48	92	120	93	61	69	27	81	115	118	66	44	44	
Sigmaringen	286	6	39	59	74	49	24	35	17	58	58	64	51	18	20	
Region Bodensee-Oberschwaben	1 190	23	126	242	274	213	126	186	59	204	280	260	167	100	120	
Regierungsbezirk Tübingen	3 370	60	324	683	768	593	417	525	165	525	832	716	485	315	332	
Baden-Württemberg	21 572	335	2211	4457	4751	3699	2643	3476	961	3421	5287	4543	3052	2105	2203	

1)Soweit Land Baden-Württemberg.

59. Ehedauerspezifische Scheidungsziffern*) nach dem Heiratsjahr in Baden-Württemberg seit 1950

– Ehescheidungen auf 10 000 Eheschließungen des jeweiligen Heiratsjahrgangs –

Ehe- scheidungen nach ... Jahren Ehedauer	1950			1951			1952			1953			1954		
	Anzahl	Ziffer		Anzahl	Ziffer		Anzahl	Ziffer		Anzahl	Ziffer		Anzahl	Ziffer	
		auf 10 000	kumu- liert		auf 10 000	kumu- liert		auf 10 000	kumu- liert		auf 10 000	kumu- liert		auf 10 000	kumu- liert
0	46	7,1	7,1	27	4,1	4,1	19	3,1	3,1	25	4,1	4,1	21	3,4	3,4
1	196	30,1	37,2	205	31,1	35,2	200	32,5	35,6	177	29,4	33,5	192	31,4	34,8
2	371	56,9	94,1	429	65,0	100,1	344	55,9	91,4	335	55,6	89,0	335	54,8	89,6
3	450	69,1	163,2	413	62,6	162,7	391	63,5	154,9	375	62,2	151,3	470	76,8	166,4
4	439	67,4	230,6	439	66,5	229,2	368	59,7	214,7	411	68,2	219,4	457	74,7	241,1
5	429	65,8	296,4	417	63,2	292,4	367	59,6	274,2	383	63,5	283,0	405	66,2	307,4
6	374	57,4	353,8	380	57,6	350,0	336	54,6	328,8	334	55,4	338,4	383	62,6	370,0
7	378	58,0	411,9	339	51,4	401,3	292	47,4	376,2	338	56,1	394,5	358	58,5	428,5
8	350	53,7	465,6	310	47,0	448,3	292	47,4	423,6	272	45,1	439,6	325	53,1	481,7
9	341	52,3	517,9	292	44,2	492,5	270	43,8	467,4	273	45,3	484,9	249	40,7	522,4
10	265	40,7	558,6	281	42,6	535,1	243	39,5	506,9	272	45,1	530,0	243	39,7	562,1
11	269	41,3	599,9	246	37,3	572,4	216	35,1	542,0	212	35,2	565,2	246	40,2	602,3
12	226	34,7	634,6	224	33,9	606,3	207	33,6	575,6	226	37,5	602,7	242	39,6	641,9
13	219	33,6	668,2	210	31,8	638,1	181	29,4	605,0	193	32,0	634,7	196	32,0	673,9
14	191	29,3	697,5	205	31,1	669,2	170	27,6	632,6	172	28,5	663,2	221	36,1	710,1
15	185	28,4	725,9	191	28,9	698,1	157	25,5	658,1	163	27,0	690,3	186	30,4	740,5
16	177	27,2	753,1	171	25,9	724,0	171	27,8	685,8	192	31,9	722,1	174	28,4	768,9
17	151	23,2	776,2	166	25,1	749,2	172	27,9	713,7	187	31,0	753,2	198	32,4	801,3
18	164	25,2	801,4	183	27,7	776,9	185	30,0	743,8	196	32,5	785,7	210	34,3	835,6
19	175	26,9	828,3	175	26,5	803,4	177	28,7	772,5	181	30,0	815,7	218	35,6	871,3
20	195	29,9	858,2	183	27,7	831,1	161	26,1	798,7	180	29,9	845,6	219	35,8	907,1
21	162	24,9	883,1	176	26,7	857,8	176	28,6	827,2	174	28,9	874,4	185	30,2	937,3
22	163	25,0	908,1	163	24,7	882,5	174	28,3	855,5	187	31,0	905,5	163	26,7	964,0
23	157	24,1	932,2	179	27,1	909,6	174	28,3	883,7	175	29,0	934,5	113	18,5	982,5
24	152	23,3	955,5	125	18,9	928,5	113	18,3	902,1	78	12,9	947,4	37	6,0	988,5
25	140	21,5	977,0	132	20,0	948,5	76	12,3	914,4	33	5,5	952,9	95	15,5	1 004,1

Noch: 59. Ehedauerspezifische Scheidungsziffern*) nach dem Heiratsjahr in Baden-Württemberg seit 1950

– Ehescheidungen auf 10 000 Eheschließungen des jeweiligen Heiratsjahrgangs –

Ehe- scheidungen nach ... Jahren Ehedauer	1955			1956			1957			1958			1959		
	Anzahl	Ziffer		Anzahl	Ziffer		Anzahl	Ziffer		Anzahl	Ziffer		Anzahl	Ziffer	
		auf 10 000	kumu- liert		auf 10 000	kumu- liert		auf 10 000	kumu- liert		auf 10 000	kumu- liert		auf 10 000	kumu- liert
0	16	2,5	2,5	21	3,2	3,2	21	3,2	3,2	27	4,0	4,0	24	3,4	3,4
1	204	32,2	34,7	227	34,3	37,5	219	33,0	36,2	221	32,9	36,9	250	35,7	39,1
2	403	63,7	98,4	443	66,9	104,4	450	67,8	104,0	506	75,3	112,2	470	67,0	106,1
3	457	72,2	170,6	523	79,0	183,5	555	83,6	187,6	518	77,1	189,2	552	78,7	184,8
4	456	72,0	242,6	494	74,6	258,1	486	73,2	260,9	512	76,2	265,4	529	75,5	260,3
5	433	68,4	311,1	460	69,5	327,6	460	69,3	330,2	469	69,8	335,2	516	73,6	333,9
6	416	65,7	376,8	389	58,8	386,4	412	62,1	392,3	450	67,0	402,2	466	66,5	400,3
7	353	55,8	432,5	395	59,7	446,1	384	57,9	450,1	399	59,4	461,5	413	58,9	459,3
8	290	45,8	478,4	356	53,8	499,9	367	55,3	505,5	409	60,9	522,4	408	58,2	517,4
9	317	50,1	528,4	324	49,0	548,9	348	52,4	557,9	358	53,3	575,6	393	56,1	573,5
10	314	49,6	578,1	281	42,5	591,3	263	39,6	597,5	350	52,1	627,7	397	56,6	630,1
11	231	36,5	614,6	261	39,4	630,8	273	41,1	638,7	333	49,5	677,3	347	49,5	679,6
12	220	34,8	649,3	253	38,2	669,0	271	40,8	679,5	348	51,8	729,1	369	52,6	732,3
13	217	34,3	683,6	282	42,6	711,6	304	45,8	725,3	336	50,0	779,0	364	51,9	784,2
14	237	37,4	721,0	260	39,3	750,9	304	45,8	771,1	300	44,6	823,7	347	49,5	833,7
15	251	39,7	760,7	254	38,4	789,3	296	44,6	815,7	270	40,2	863,9	374	53,3	887,0
16	229	36,2	796,9	254	38,4	827,7	242	36,5	852,2	274	40,8	904,6	364	51,9	938,9
17	215	34,0	830,8	254	38,4	866,0	288	43,4	895,6	322	47,9	952,5	398	56,8	995,7
18	216	34,1	865,0	246	37,2	903,2	272	41,0	936,6	333	49,5	1 002,1	207	29,5	1 025,2
19	248	39,2	904,2	265	40,0	943,3	263	39,6	976,2	163	24,3	1 026,3	71	10,1	1 035,3
20	216	34,1	938,3	255	38,5	981,8	128	19,3	995,5	68	10,1	1 036,5	211	30,1	1 065,4
21	210	33,2	971,5	126	19,0	1 000,8	56	8,4	1 003,9	189	28,1	1 064,6	265	37,8	1 103,2
22	117	18,5	989,9	56	8,5	1 009,3	171	25,8	1 029,7	236	35,1	1 099,7	296	42,2	1 145,5
23	59	9,3	999,3	142	21,5	1 030,7	183	27,6	1 057,3	200	29,8	1 129,4	236	33,7	1 179,1
24	119	18,8	1 018,1	150	22,7	1 053,4	175	26,4	1 083,7	210	31,2	1 160,7	257	36,7	1 215,8
25	145	22,9	1 041,0	148	22,4	1 075,8	176	26,5	1 110,2	217	32,3	1 193,0	240	34,2	1 250,0

*) Kohortenanalyse; Erläuterungen zu Kohortenanalysen auf Seite 12.

Noch: 59. Ehedauerspezifische Scheidungsziffern*) nach dem Heiratsjahr in Baden-Württemberg seit 1950
– Ehescheidungen auf 10 000 Eheschließungen des jeweiligen Heiratsjahrgangs –

Ehe- scheidungen nach ... Jahren Ehedauer	1960			1961			1962			1963			1964		
	Anzahl	Ziffer		Anzahl	Ziffer		Anzahl	Ziffer		Anzahl	Ziffer		Anzahl	Ziffer	
		auf 10 000	kumu- liert		auf 10 000	kumu- liert		auf 10 000	kumu- liert		auf 10 000	kumu- liert		auf 10 000	kumu- liert
0	20	2,8	2,8	32	4,4	4,4	31	4,3	4,3	35	5,0	5,0	43	6,1	6,1
1	245	34,3	37,1	276	38,3	42,7	303	41,8	46,1	306	43,5	48,5	320	45,2	51,3
2	521	73,0	110,1	513	71,1	113,8	520	71,7	117,8	557	79,2	127,8	539	76,1	127,4
3	608	85,1	195,2	629	87,2	201,0	631	87,0	204,8	605	86,1	213,8	690	97,5	224,9
4	613	85,8	281,0	601	83,3	284,3	611	84,3	289,1	580	82,5	296,4	774	109,3	334,2
5	550	77,0	358,1	540	74,9	359,2	606	83,6	372,7	683	97,2	393,5	674	95,2	429,4
6	493	69,0	427,1	508	70,4	429,6	580	80,0	452,7	622	88,5	482,0	649	91,7	521,1
7	412	57,7	484,8	521	72,2	501,8	531	73,2	525,9	569	80,9	563,0	658	92,9	614,0
8	454	63,6	548,4	541	75,0	576,8	566	78,1	604,0	569	80,9	643,9	609	86,0	700,0
9	465	65,1	613,5	492	68,2	645,0	557	76,8	680,8	555	79,0	722,9	589	83,2	783,2
10	450	63,0	676,5	485	67,2	712,3	498	68,7	749,5	524	74,5	797,4	612	86,4	869,7
11	404	56,6	733,1	446	61,8	774,1	453	62,5	812,0	540	76,8	874,2	583	82,3	952,0
12	430	60,2	793,3	434	60,2	834,3	516	71,2	883,2	501	71,3	945,5	589	83,2	1 035,2
13	376	52,7	845,9	421	58,4	892,6	476	65,7	948,8	490	69,7	1 015,2	327	46,2	1 081,4
14	426	59,7	905,6	417	57,8	950,4	500	69,0	1 017,8	288	41,0	1 056,2	99	14,0	1 095,4
15	396	55,5	961,0	447	62,0	1 012,4	281	38,8	1 056,5	92	13,1	1 069,3	357	50,4	1 145,8
16	424	59,4	1 020,4	251	34,8	1 047,2	90	12,4	1 068,9	302	43,0	1 112,2	422	59,6	1 205,4
17	261	36,5	1 057,0	79	11,0	1 058,2	307	42,3	1 111,3	384	54,6	1 166,9	411	58,1	1 263,5
18	77	10,8	1 067,7	252	34,9	1 093,1	356	49,1	1 160,4	366	52,1	1 218,9	412	58,2	1 321,7
19	251	35,1	1 102,9	317	43,9	1 137,0	375	51,7	1 212,1	377	53,6	1 272,6	398	56,2	1 377,9
20	319	44,7	1 147,6	350	48,5	1 185,6	354	48,8	1 260,9	388	55,2	1 327,7	440	62,1	1 440,0
21	314	44,0	1 191,5	320	44,4	1 229,9	391	53,9	1 314,9	410	58,3	1 386,1	421	59,5	1 499,5
22	296	41,4	1 233,0	353	48,9	1 278,9	396	54,6	1 369,5	358	50,9	1 437,0	331	46,8	1 546,2
23	301	42,1	1 275,1	364	50,5	1 329,3	344	47,4	1 416,9	307	43,7	1 480,7	366	51,7	1 597,9
24	278	38,9	1 314,1	275	38,1	1 367,5	279	38,5	1 455,4	309	44,0	1 524,6	336	47,5	1 645,4
25	245	34,3	1 348,4	245	34,0	1 401,4	291	40,1	1 495,5	338	48,1	1 572,7	310	43,8	1 689,2

Noch: 59. Ehedauerspezifische Scheidungsziffern*) nach dem Heiratsjahr in Baden-Württemberg seit 1950
– Ehescheidungen auf 10 000 Eheschließungen des jeweiligen Heiratsjahrgangs –

Ehe- scheidungen nach ... Jahren Ehedauer	1965			1966			1967			1968			1969		
	Anzahl	Ziffer		Anzahl	Ziffer		Anzahl	Ziffer		Anzahl	Ziffer		Anzahl	Ziffer	
		auf 10 000	kumu- liert		auf 10 000	kumu- liert		auf 10 000	kumu- liert		auf 10 000	kumu- liert		auf 10 000	kumu- liert
0	36	5,3	5,3	25	3,8	3,8	38	5,9	5,9	35	5,6	5,6	60	9,7	9,7
1	303	44,8	50,1	344	51,7	55,5	378	58,9	64,8	428	68,5	74,1	481	77,7	87,4
2	584	86,3	136,3	698	104,9	160,4	635	98,9	163,6	777	124,3	198,3	755	122,0	209,4
3	686	101,3	237,7	810	121,7	282,1	859	133,7	297,4	855	136,7	335,1	903	145,9	355,3
4	759	112,1	349,8	849	127,6	409,6	823	128,1	425,5	869	139,0	474,1	933	150,8	506,1
5	786	116,1	465,9	759	114,0	523,7	826	128,6	554,1	902	144,3	618,3	966	156,1	662,2
6	701	103,5	569,4	777	116,7	640,4	761	118,5	672,6	911	145,7	764,0	886	143,2	805,3
7	690	101,9	671,3	721	108,3	748,8	788	122,7	795,3	794	127,0	891,0	860	139,0	944,3
8	650	96,0	767,3	704	105,8	854,6	751	116,9	912,2	771	123,3	1 014,3	540	87,3	1 031,5
9	626	92,5	859,8	690	103,7	958,2	719	111,9	1 024,2	545	87,2	1 101,5	182	29,4	1 060,9
10	687	101,5	961,3	672	101,0	1 059,2	465	72,4	1 096,6	144	23,0	1 124,5	467	75,5	1 136,4
11	602	88,9	1 050,2	447	67,2	1 126,4	153	23,8	1 120,4	437	69,9	1 194,4	530	85,6	1 222,0
12	400	59,1	1 109,3	100	15,0	1 141,4	378	58,9	1 179,3	530	84,8	1 279,2	547	88,4	1 310,4
13	129	19,1	1 128,4	355	53,3	1 194,7	484	75,4	1 254,6	537	85,9	1 365,1	534	86,3	1 396,7
14	387	57,2	1 185,5	440	66,1	1 260,8	452	70,4	1 325,0	508	81,2	1 446,3	535	86,4	1 483,1
15	427	63,1	1 248,6	460	69,1	1 330,0	452	70,4	1 395,4	532	85,1	1 531,4	513	82,9	1 566,0
16	430	63,5	1 312,1	438	65,8	1 395,8	543	84,5	1 479,9	485	77,6	1 609,0	463	74,8	1 640,8
17	402	59,4	1 371,5	457	68,7	1 464,4	487	75,8	1 555,7	464	74,2	1 683,2	429	69,3	1 710,2
18	444	65,6	1 437,1	452	67,9	1 532,4	429	66,8	1 622,5	402	64,3	1 747,5	449	72,5	1 782,7
19	467	69,0	1 506,1	491	73,8	1 606,1	383	59,6	1 682,2	417	66,7	1 814,2	410	66,2	1 849,0
20	421	62,2	1 568,2	364	54,7	1 660,8	433	67,4	1 749,6	448	71,7	1 885,8	437	70,6	1 919,6
21	341	50,4	1 618,6	383	57,5	1 718,4	429	66,8	1 816,4	412	65,9	1 951,7	374	60,4	1 980,0
22	368	54,4	1 673,0	365	54,8	1 773,2	374	58,2	1 874,6	353	56,5	2 008,2	362	58,5	2 038,5
23	375	55,4	1 728,4	360	54,1	1 827,3	351	54,7	1 929,3	333	53,3	2 061,4	311	50,3	2 088,7
24	330	48,7	1 777,1	284	42,7	1 870,0	296	46,1	1 975,4	322	51,5	2 112,9	352	56,9	2 145,6
25	256	37,8	1 814,9	281	42,2	1 912,2	242	37,7	2 013,0	284	45,4	2 158,3	319	51,5	2 197,2

*) Kohortenanalyse; Erläuterungen zu Kohortenanalysen auf Seite 12.

Noch: 59. Ehedauerspezifische Scheidungsziffern*) nach dem Heiratsjahr in Baden-Württemberg seit 1950
– Ehescheidungen auf 10 000 Eheschließungen des jeweiligen Heiratsjahrgangs –

Ehe- scheidungen nach ... Jahren Ehedauer	1970			1971			1972			1973			1974		
	Anzahl	Ziffer		Anzahl	Ziffer		Anzahl	Ziffer		Anzahl	Ziffer		Anzahl	Ziffer	
		auf 10 000	kumu- liert		auf 10 000	kumu- liert		auf 10 000	kumu- liert		auf 10 000	kumu- liert		auf 10 000	kumu- liert
0	60	9,7	9,7	42	6,9	6,9	63	10,7	10,7	71	12,7	12,7	62	11,6	11,6
1	507	81,6	91,3	468	77,0	83,9	521	88,2	98,9	577	103,3	116,0	547	102,0	113,6
2	848	136,4	227,7	789	129,7	213,6	952	161,3	260,2	1 019	182,5	298,5	985	183,6	297,2
3	973	156,5	384,2	1 042	171,4	385,0	1 121	189,9	450,1	1 148	205,6	504,0	813	151,5	448,7
4	1 096	176,3	560,6	1 079	177,4	562,4	1 101	186,5	636,6	815	145,9	650,0	300	55,9	504,6
5	1 078	173,4	734,0	1 048	172,3	734,7	805	136,4	772,9	256	45,8	695,8	636	118,6	623,2
6	1 011	162,7	896,6	678	111,5	846,2	222	37,6	810,5	600	107,4	803,2	755	140,7	763,9
7	645	103,8	1 000,4	239	39,3	885,5	597	101,1	911,7	747	133,8	937,0	802	149,5	913,4
8	184	29,6	1 030,0	549	90,3	975,8	679	115,0	1 026,7	725	129,8	1 066,8	755	140,7	1 054,2
9	498	80,1	1 110,1	660	108,5	1 084,4	712	120,6	1 147,3	719	128,7	1 195,5	761	141,9	1 196,0
10	598	96,2	1 206,3	691	113,6	1 198,0	738	125,0	1 272,3	667	119,4	1 315,0	653	121,7	1 317,7
11	615	98,9	1 305,3	619	101,8	1 299,8	644	109,1	1 381,4	670	120,0	1 434,9	628	117,1	1 434,8
12	585	94,1	1 399,4	627	103,1	1 402,9	644	109,1	1 490,4	552	98,8	1 533,8	540	100,7	1 535,5
13	620	99,7	1 499,1	631	103,8	1 506,7	493	83,5	1 574,0	482	86,3	1 620,1	522	97,3	1 632,8
14	535	86,1	1 585,2	513	84,4	1 591,0	488	82,7	1 656,6	551	98,7	1 718,7	529	98,6	1 731,4
15	524	84,3	1 669,5	438	72,0	1 663,0	492	83,3	1 740,0	489	87,6	1 806,3	474	88,4	1 819,7
16	455	73,2	1 742,7	482	79,3	1 742,3	499	84,5	1 824,5	471	84,3	1 890,6	455	84,8	1 904,5
17	477	76,7	1 819,4	450	74,0	1 816,3	423	71,6	1 896,1	414	74,1	1 964,7	423	78,8	1 983,4
18	440	70,8	1 890,2	412	67,8	1 884,1	431	73,0	1 969,1	384	68,8	2 033,5	387	72,1	2 055,5
19	436	70,1	1 960,4	387	63,6	1 947,7	377	63,9	2 033,0	372	66,6	2 100,1	420	78,3	2 133,8
20	378	60,8	2 021,2	399	65,6	2 013,3	374	63,4	2 096,3	394	70,5	2 170,7	365	68,0	2 201,8
21	402	64,7	2 085,9	378	62,2	2 075,5	378	64,0	2 160,4	386	69,1	2 239,8	347	64,7	2 266,5
22	341	54,9	2 140,7	342	56,2	2 131,7	410	69,4	2 229,8	359	64,3	2 304,1	341	63,6	2 330,1
23	381	61,3	2 202,0	392	64,5	2 196,2	385	65,2	2 295,0	349	62,5	2 366,5	335	62,4	2 392,5
24	343	55,2	2 257,2	324	53,3	2 249,5	299	50,6	2 345,7	315	56,4	2 422,9	–	–	–
25	293	47,1	2 304,3	336	55,3	2 304,7	326	55,2	2 400,9	–	–	–	–	–	–

Noch: 59. Ehedauerspezifische Scheidungsziffern*) nach dem Heiratsjahr in Baden-Württemberg seit 1950
– Ehescheidungen auf 10 000 Eheschließungen des jeweiligen Heiratsjahrgangs –

Ehe- scheidungen nach ... Jahren Ehedauer	1975			1976			1977			1978			1979		
	Anzahl	Ziffer		Anzahl	Ziffer		Anzahl	Ziffer		Anzahl	Ziffer		Anzahl	Ziffer	
		auf 10 000	kumu- liert		auf 10 000	kumu- liert		auf 10 000	kumu- liert		auf 10 000	kumu- liert		auf 10 000	kumu- liert
0	78	14,5	14,5	89	17,4	17,4	42	8,4	8,4	39	8,3	8,3	16	3,2	3,2
1	676	126,0	140,5	437	85,5	102,9	229	45,7	54,1	207	44,1	52,4	261	52,7	55,9
2	807	150,5	291,0	356	69,6	172,5	539	107,5	161,6	563	119,9	172,3	578	116,8	172,7
3	364	67,9	358,9	733	143,4	315,9	784	156,4	318,0	816	173,8	346,2	902	182,3	355,0
4	802	149,5	508,4	931	182,1	497,9	961	191,7	509,7	924	196,8	543,0	975	197,0	552,0
5	951	177,3	685,7	985	192,6	690,6	1 094	218,2	727,9	957	203,9	746,9	999	201,9	753,8
6	1 018	189,8	875,5	982	192,1	882,7	959	191,3	919,3	899	191,5	938,4	906	183,1	936,9
7	867	161,6	1 037,1	901	176,2	1 058,9	900	179,5	1 098,8	794	169,1	1 107,5	794	160,4	1 097,3
8	870	162,2	1 199,3	809	158,2	1 217,1	842	168,0	1 266,8	705	150,2	1 257,7	814	164,5	1 261,8
9	804	149,9	1 349,2	757	148,1	1 365,2	675	134,7	1 401,4	685	145,9	1 403,6	761	153,8	1 415,6
10	722	134,6	1 483,8	661	129,3	1 494,4	685	136,6	1 538,1	637	135,7	1 539,3	645	130,3	1 545,9
11	640	119,3	1 603,1	596	116,6	1 611,0	655	130,7	1 668,7	554	118,0	1 657,3	624	126,1	1 672,0
12	638	118,9	1 722,1	620	121,3	1 732,3	554	110,5	1 779,2	503	107,2	1 764,5	594	120,0	1 792,0
13	550	102,5	1 824,6	568	111,1	1 843,4	519	103,5	1 882,8	527	112,3	1 876,7	530	107,1	1 899,1
14	526	98,1	1 922,7	453	88,6	1 932,0	521	103,9	1 986,7	470	100,1	1 976,9	509	102,8	2 001,9
15	458	85,4	2 008,1	445	87,0	2 019,0	441	88,0	2 074,7	485	103,3	2 080,2	521	105,3	2 107,2
16	477	88,9	2 097,0	437	85,5	2 104,5	433	86,4	2 161,0	449	95,6	2 175,8	531	107,3	2 214,5
17	421	78,5	2 175,5	459	89,8	2 194,2	452	90,2	2 251,2	417	88,8	2 264,7	513	103,7	2 318,2
18	461	85,9	2 261,5	414	81,0	2 275,2	423	84,4	2 335,6	453	96,5	2 361,2	478	96,6	2 414,7
19	455	84,8	2 346,3	425	83,1	2 358,3	428	85,4	2 421,0	459	97,8	2 458,9	–	–	–
20	402	74,9	2 421,2	409	80,0	2 438,3	418	83,4	2 504,4	–	–	–	–	–	–
21	370	69,0	2 490,2	428	83,7	2 522,0	–	–	–	–	–	–	–	–	–
22	404	75,3	2 565,5	–	–	–	–	–	–	–	–	–	–	–	–

*) Kohortenanalyse; Erläuterungen zu Kohortenanalysen auf Seite 12.

Noch: 59. Ehedauerspezifische Scheidungsziffern*) nach dem Heiratsjahr in Baden-Württemberg seit 1950
– Ehescheidungen auf 10 000 Eheschließungen des jeweiligen Heiratsjahrgangs –

Ehe- scheidungen nach ... Jahren Ehedauer	1980			1981			1982			1983			1984		
	Anzahl	Ziffer		Anzahl	Ziffer		Anzahl	Ziffer		Anzahl	Ziffer		Anzahl	Ziffer	
		auf 10 000	kumu- liert		auf 10 000	kumu- liert		auf 10 000	kumu- liert		auf 10 000	kumu- liert		auf 10 000	kumu- liert
0	20	3,8	3,8	31	5,9	5,9	34	6,3	6,3	22	4,0	4,0	28	5,2	5,2
1	250	47,5	51,3	304	57,9	63,8	274	51,0	57,3	294	53,7	57,7	298	54,8	60,0
2	673	127,8	179,1	659	125,5	189,3	691	128,5	185,8	669	122,1	179,8	722	132,8	192,9
3	897	170,4	349,5	910	173,3	362,5	1 014	188,6	374,4	985	179,8	359,6	1 065	196,0	388,8
4	1 084	205,9	555,4	1 104	210,2	572,7	1 095	203,7	578,0	1 178	215,0	574,6	1 200	220,8	609,6
5	1 087	206,5	761,9	1 087	207,0	779,7	1 171	217,8	795,8	1 200	219,0	793,6	1 137	209,2	818,8
6	976	185,4	947,3	1 040	198,0	977,7	1 115	207,4	1 003,2	1 039	189,7	983,3	1 048	192,8	1 011,7
7	946	179,7	1 127,0	946	180,1	1 157,8	959	178,4	1 181,5	969	176,9	1 160,2	960	176,6	1 188,3
8	829	157,5	1 284,4	907	172,7	1 330,5	825	153,4	1 335,0	890	162,5	1 322,6	906	166,7	1 355,0
9	817	155,2	1 439,6	728	138,6	1 469,1	793	147,5	1 482,5	836	152,6	1 475,2	870	160,1	1 515,1
10	708	134,5	1 574,1	738	140,5	1 609,6	751	139,7	1 622,1	862	157,3	1 632,5	846	155,7	1 670,7
11	679	129,0	1 703,1	683	130,0	1 739,7	764	142,1	1 764,2	749	136,7	1 769,3	823	151,4	1 822,2
12	580	110,2	1 813,2	668	127,2	1 866,9	705	131,1	1 895,3	753	137,4	1 906,7	806	148,3	1 970,5
13	670	127,3	1 940,5	595	113,3	1 980,2	685	127,4	2 022,7	695	126,9	2 033,6	810	149,0	2 119,5
14	589	111,9	2 052,4	653	124,3	2 104,5	647	120,3	2 143,1	706	128,9	2 162,4	–	–	–
15	593	112,6	2 165,0	562	107,0	2 211,5	635	118,1	2 261,2	–	–	–	–	–	–
16	535	101,6	2 266,6	554	105,5	2 317,0	–	–	–	–	–	–	–	–	–
17	597	113,4	2 380,0	–	–	–	–	–	–	–	–	–	–	–	–

Noch: 59. Ehedauerspezifische Scheidungsziffern*) nach dem Heiratsjahr in Baden-Württemberg seit 1950
– Ehescheidungen auf 10 000 Eheschließungen des jeweiligen Heiratsjahrgangs –

Ehe- scheidungen nach ... Jahren Ehedauer	1985			1986			1987			1988			1989		
	Anzahl	Ziffer		Anzahl	Ziffer		Anzahl	Ziffer		Anzahl	Ziffer		Anzahl	Ziffer	
		auf 10 000	kumu- liert		auf 10 000	kumu- liert		auf 10 000	kumu- liert		auf 10 000	kumu- liert		auf 10 000	kumu- liert
0	35	6,4	6,4	31	5,6	5,6	35	6,2	6,2	18	3,1	3,1	26	4,4	4,4
1	310	56,5	62,9	301	54,0	59,6	301	53,0	59,2	294	49,9	53,0	325	55,2	59,6
2	710	129,3	192,2	775	139,1	198,8	734	129,3	188,5	769	130,5	183,5	848	144,1	203,8
3	1 002	182,5	374,7	1 005	180,4	379,2	1 096	193,0	381,5	1 154	195,8	379,3	1 166	198,2	402,0
4	1 112	202,5	577,2	1 180	211,8	591,0	1 249	220,0	601,5	1 241	210,6	589,8	1 450	246,5	648,4
5	1 104	201,1	778,3	1 097	196,9	787,9	1 195	210,5	811,9	1 395	236,7	826,5	1 439	244,6	893,0
6	1 049	191,1	969,4	1 093	196,2	984,1	1 303	229,5	1 041,4	1 439	244,2	1 070,6	1 392	236,6	1 129,6
7	1 033	188,2	1 157,6	1 042	187,1	1 171,2	1 186	208,9	1 250,3	1 282	217,5	1 288,2	1 330	226,1	1 355,6
8	1 022	186,2	1 343,7	1 104	198,2	1 369,4	1 093	192,5	1 442,8	1 229	208,5	1 496,7	1 285	218,4	1 574,0
9	963	175,4	1 519,1	993	178,3	1 547,7	1 058	186,3	1 629,1	1 181	200,4	1 697,1	–	–	–
10	856	155,9	1 675,0	952	170,9	1 718,6	991	174,5	1 803,7	–	–	–	–	–	–
11	892	162,5	1 837,5	938	168,4	1 886,9	–	–	–	–	–	–	–	–	–
12	801	145,9	1 983,4	–	–	–	–	–	–	–	–	–	–	–	–

Noch: 59. Ehedauerspezifische Scheidungsziffern*) nach dem Heiratsjahr in Baden-Württemberg seit 1950
– Ehescheidungen auf 10 000 Eheschließungen des jeweiligen Heiratsjahrgangs –

Ehe- scheidungen nach ... Jahren Ehedauer	1990			1991			1992			1993			1994		
	Anzahl	Ziffer		Anzahl	Ziffer		Anzahl	Ziffer		Anzahl	Ziffer		Anzahl	Ziffer	
		auf 10 000	kumu- liert		auf 10 000	kumu- liert		auf 10 000	kumu- liert		auf 10 000	kumu- liert		auf 10 000	kumu- liert
0	20	3,3	3,3	33	5,6	5,6	23	3,8	3,8	16	2,7	2,7	10	1,7	1,7
1	272	44,3	47,6	262	44,1	49,7	300	49,4	53,2	270	45,1	47,8	238	39,9	41,6
2	795	129,4	176,9	750	126,3	176,0	853	140,5	193,7	710	118,6	166,3	725	121,7	163,3
3	1 174	191,1	368,0	1 259	212,0	388,1	1 124	185,1	378,8	1 128	188,4	354,7	1 122	188,3	351,6
4	1 468	238,9	606,9	1 333	224,5	612,6	1 434	236,3	615,1	1 301	217,2	572,0	–	–	–
5	1 494	243,1	850,0	1 465	246,7	859,4	1 457	239,9	855,0	–	–	–	–	–	–
6	1 459	237,4	1 087,5	1 566	263,8	1 123,1	–	–	–	–	–	–	–	–	–
7	1 393	226,7	1 314,2	–	–	–	–	–	–	–	–	–	–	–	–

*) Kohortenanalyse; Erläuterungen zu Kohortenanalysen auf Seite 12.

60. Ehedauerspezifische Scheidungsziffern*) nach dem Scheidungsjahr in Baden-Württemberg seit 1950
 – Geschiedene Ehen eines Jahres auf 10 000 Eheschließungen dieses Jahres –

Ehedauer	1950	1955	1960	1965	1970	1975	1980	1985	1990	1995	1997
	Kumulierte Werte										
0	7,1	2,5	2,8	5,3	9,7	14,5	3,8	6,4	3,3	3,6	2,5
1	45,7	33,9	38,5	50,5	87,4	116,5	56,5	61,2	58,5	43,5	40,2
2	131,1	89,5	113,7	129,7	211,7	298,9	176,5	183,3	189,0	162,1	165,6
3	234,8	153,0	197,4	216,8	345,4	488,8	332,9	371,9	382,0	347,2	353,9
4	333,5	219,5	272,0	300,1	473,0	666,2	515,0	582,1	593,9	571,7	571,1
5	455,2	285,3	340,4	377,1	589,1	839,7	692,3	788,6	795,0	814,8	811,1
6	611,8	338,9	403,1	443,6	680,8	982,8	833,0	971,7	987,8	1 051,4	1 074,8
7	752,8	398,1	459,1	502,9	761,7	1 109,8	966,7	1 140,8	1 164,7	1 269,0	1 301,5
8	882,2	448,0	506,5	558,2	839,8	1 226,7	1 081,8	1 308,8	1 318,1	1 461,4	1 519,9
9	986,5	500,4	550,8	607,2	908,0	1 330,4	1 190,3	1 456,8	1 456,7	1 639,7	1 720,3
10	1 079,5	550,4	591,5	656,8	971,0	1 431,9	1 286,5	1 591,4	1 591,2	1 795,6	1 894,8
11	1 152,9	599,5	630,1	697,0	1 020,5	1 514,2	1 372,1	1 708,5	1 717,3	1 947,1	2 063,2
12	1 214,1	636,0	667,6	734,5	1 072,3	1 585,5	1 456,9	1 807,3	1 824,4	2 084,5	2 209,1
13	1 272,7	677,6	698,5	763,9	1 118,1	1 651,2	1 532,3	1 890,9	1 928,0	2 211,9	2 358,1
14	1 325,8	711,6	731,3	795,0	1 157,4	1 709,0	1 598,4	1 975,2	2 016,6	2 336,2	2 487,0
15	1 372,8	740,0	760,4	823,4	1 197,0	1 764,4	1 661,4	2 059,5	2 101,9	2 448,9	2 605,1
16	1 426,9	767,3	790,4	847,7	1 225,5	1 816,4	1 721,1	2 134,3	2 186,8	2 556,2	2 710,6
17	1 470,5	790,9	816,1	870,2	1 256,5	1 864,3	1 775,7	2 208,5	2 260,9	2 645,0	2 824,0
18	1 521,1	814,6	844,3	891,5	1 286,5	1 905,3	1 824,8	2 275,3	2 333,9	2 729,4	2 920,6
19	1 555,5	835,3	865,9	912,0	1 313,1	1 945,3	1 868,7	2 349,1	2 397,5	2 812,5	3 018,4
20	1 589,4	857,4	888,9	935,7	1 343,0	1 979,4	1 913,4	2 411,3	2 458,3	2 887,4	3 101,7

*) Querschnittanalyse; Erläuterungen zu Querschnittanalysen auf Seite 12.

Schaubild 12

Geschiedene Ehen in Baden-Württemberg seit 1950 nach der Ehedauer

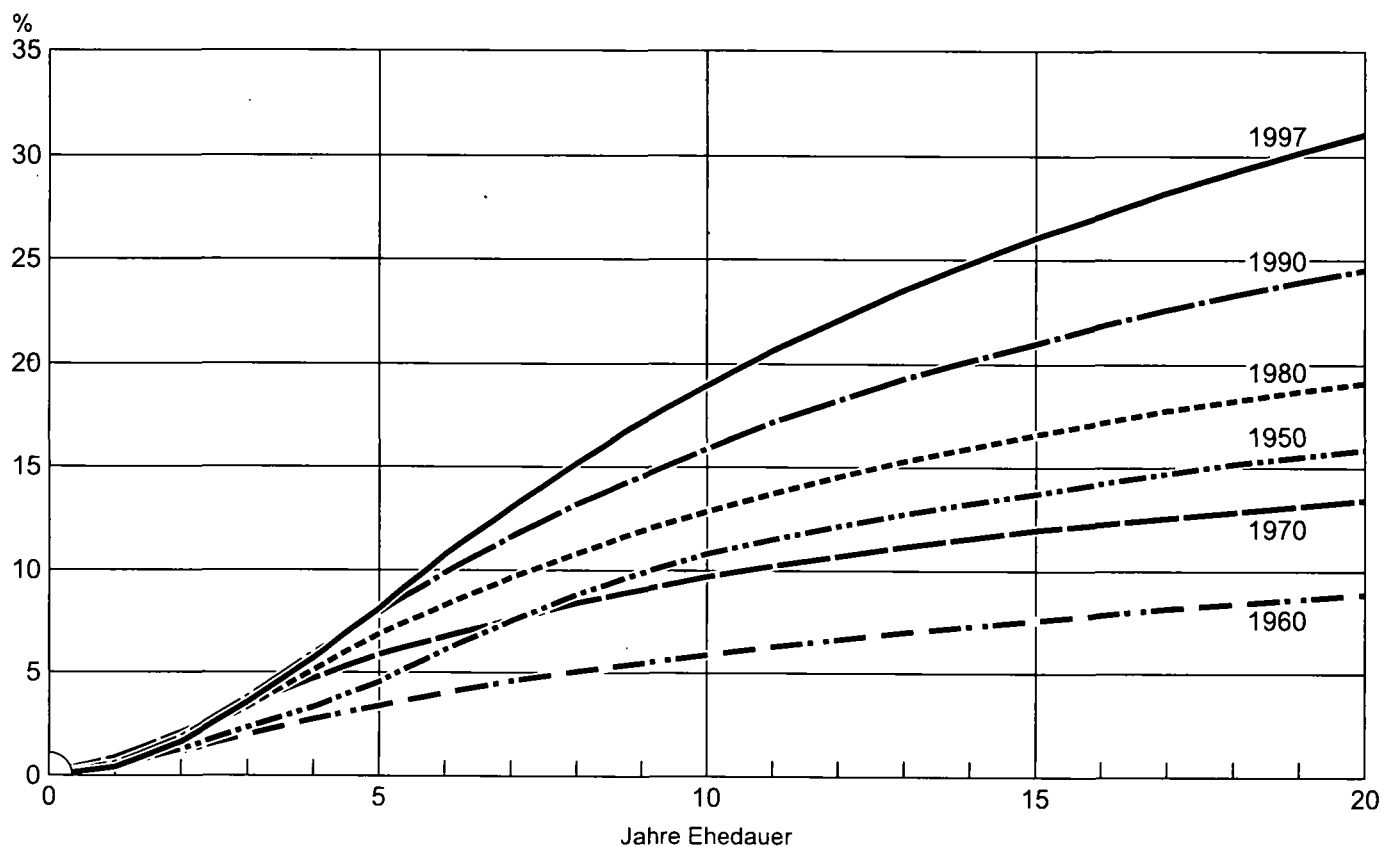

Räumliche Bevölkerungsbewegung

61. Wanderungen in Baden-Württemberg seit 1985

Jahr	Wanderungen insgesamt			Davon					
				innerhalb des Landes	über die Landesgrenze Baden-Württembergs ¹⁾				
					zusammen		darunter über die Grenze des Bundesgebietes 2)		
	Zuzüge	Fortzüge	Wanderungs- saldo	Zuzüge bzw. Fortzüge	Zuzüge	Fortzüge	Zuzüge	Fortzüge	Wanderungs- saldo
a) Gesamtbevölkerung									
1985	569 642	540 502	+ 29 140	378 760	190 882	161 742	92 969	84 535	+ 8 434
1986	577 268	530 471	+ 46 797	372 013	205 255	158 458	106 748	77 817	+ 28 931
1987	580 553	529 304	+ 51 249	362 562	217 991	166 742	115 359	80 760	+ 34 599
1988	624 153	540 141	+ 84 012	369 082	255 071	171 059	154 371	81 401	+ 72 970
1989	775 327	606 678	+ 168 649	416 543	358 784	190 135	231 183	94 183	+ 137 000
1990	824 452	642 130	+ 182 322	438 057	386 395	204 073	250 197	103 039	+ 147 158
1991	813 217	653 786	+ 159 431	433 140	380 077	220 646	231 066	109 984	+ 121 082
1992	857 908	732 622	+ 125 286	456 288	401 620	276 334	271 541	159 501	+ 112 040
1993	850 461	784 553	+ 65 908	506 388	344 073	278 165	230 400	160 053	+ 70 347
1994	816 539	795 256	+ 21 283	522 275	294 264	272 981	178 968	149 665	+ 29 303
1995	802 015	769 443	+ 32 572	505 800	296 215	263 643	179 761	140 026	+ 39 735
1996	769 833	730 444	+ 39 389	492 360	277 473	238 084	164 580	117 648	+ 46 932
1997	742 439	739 586	+ 2 853	485 333	257 106	254 253	145 056	136 009	+ 9 047
b) Deutsche									
1985	439 991	411 157	+ 28 834	331 374	108 617	79 783	22 362	11 942	+ 10 420
1986	434 232	406 751	+ 27 481	324 774	109 458	81 977	22 845	11 357	+ 11 488
1987	442 120	412 656	+ 29 464	323 869	118 251	88 787	27 731	13 350	+ 14 381
1988	455 581	415 291	+ 40 290	323 846	131 735	91 445	42 861	12 683	+ 30 178
1989	586 947	463 288	+ 123 659	364 903	222 044	98 385	107 570	14 152	+ 93 418
1990	615 131	488 823	+ 126 308	380 830	234 301	107 993	111 656	18 863	+ 92 793
1991	551 577	491 012	+ 60 565	379 438	172 139	111 574	36 348	14 010	+ 22 338
1992	537 012	500 614	+ 36 398	385 696	151 316	114 918	36 734	14 281	+ 22 453
1993	547 635	523 773	+ 23 862	408 625	139 010	115 148	40 269	15 106	+ 25 163
1994	564 079	557 758	+ 6 321	431 026	133 053	126 732	32 859	22 017	+ 10 842
1995	545 280	533 934	+ 11 346	407 379	137 901	126 555	37 491	22 039	+ 15 452
1996	531 088	517 721	+ 13 367	395 399	135 689	122 322	38 719	19 832	+ 18 887
1997	531 546	516 098	+ 15 448	394 965	136 581	121 133	40 213	19 981	+ 20 232
c) Ausländer									
1985	129 651	129 345	+ 306	47 386	82 265	81 959	70 607	72 593	- 1 986
1986	143 036	123 720	+ 19 316	47 239	95 797	76 481	83 903	66 460	+ 17 443
1987	138 433	116 648	+ 21 785	38 693	99 740	77 955	87 628	67 410	+ 20 218
1988	168 572	124 850	+ 43 722	45 236	123 336	79 614	111 510	68 718	+ 42 792
1989	188 380	143 390	+ 44 990	51 640	136 740	91 750	123 613	80 031	+ 43 582
1990	209 321	153 307	+ 56 014	57 227	152 094	96 080	138 541	84 176	+ 54 365
1991	261 640	162 774	+ 98 866	53 702	207 938	109 072	194 718	95 974	+ 98 744
1992	320 896	232 008	+ 88 888	70 592	250 304	161 416	234 807	145 220	+ 89 587
1993	302 826	260 780	+ 42 046	97 763	205 063	163 017	190 131	144 947	+ 45 184
1994	252 460	237 498	+ 14 962	91 249	161 211	146 249	146 109	127 648	+ 18 461
1995	256 735	235 509	+ 21 226	98 421	158 314	137 088	142 270	117 987	+ 24 283
1996	238 745	212 723	+ 26 022	96 961	141 784	115 762	125 861	97 816	+ 28 045
1997	210 893	223 488	- 12 595	90 368	120 525	133 120	104 843	116 028	- 11 185

1) Der Wanderungssaldo über die Landesgrenze von Baden-Württemberg ist identisch mit dem Gesamt-Wanderungssaldo, da der Wanderungssaldo innerhalb des Landes 0 ist. – 2) Der Beitritt der ehemaligen DDR am 3.10.1990 wurde erst ab Berichtsjahr 1991 berücksichtigt.

62. Wanderungen zwischen Baden-Württemberg und dem Ausland 1996 und 1997 nach der Staatsangehörigkeit

Land der Staatsangehörigkeit	1996			1997		
	Zuzüge	Fortzüge	Saldo	Zuzüge	Fortzüge	Saldo
Deutschland	38 719	19 832	+ 18 887	40 213	19 981	+ 20 232
Belgien	292	246	+ 46	254	223	+ 31
Bosnien	1 565	3 942	- 2 377	1 183	16 769	- 15 586
Dänemark	335	325	+ 10	315	310	+ 5
Finnland	480	479	+ 1	431	397	+ 34
Frankreich	3 397	2 890	+ 507	3 307	3 131	+ 176
Griechenland	3 847	4 833	- 986	3 324	4 800	- 1 476
Großbritannien und Nordirland	2 135	2 130	+ 5	1 761	2 070	- 309
Irland	679	652	+ 27	516	513	+ 3
Italien	10 496	9 078	+ 1 418	9 261	9 329	- 68
Jugoslawien 1)	9 214	7 586	+ 1 628	6 475	13 193	- 6 718
Kroatien	3 336	4 419	- 1 083	2 762	5 646	- 2 884
Lettland	234	180	+ 54	233	213	+ 20
Litauen	603	507	+ 96	466	435	+ 31
Luxemburg	92	72	+ 20	88	60	+ 28
Makedonien	411	444	- 33	464	380	+ 84
Moldau	252	162	+ 90	223	90	+ 133
Niederlande	713	665	+ 48	680	644	+ 36
Österreich	1 318	1 222	+ 96	1 159	1 092	+ 67
Polen	11 200	10 060	+ 1 140	10 822	10 647	+ 175
Portugal	5 374	4 754	+ 620	4 363	4 423	- 60
Rumänien	6 839	4 216	+ 2 623	3 908	2 953	+ 955
Rußland	6 844	2 595	+ 4 249	4 742	2 095	+ 2 647
Schweden	696	626	+ 70	696	745	- 49
Schweiz	1 132	793	+ 339	1 074	826	+ 248
Slowakische Republik	1 022	952	+ 70	1 220	1 103	+ 117
Slowenien	401	423	- 22	320	436	- 116
ehemal. Sowjetunion o.n. Angaben	668	625	+ 43	477	436	+ 41
Spanien	1 440	1 427	+ 13	1 381	1 603	- 222
Tschechische Republik	837	631	+ 206	848	814	+ 34
ehemal. Tschechoslowakei o.n. Ang.	686	640	+ 46	533	585	- 52
Türkei	13 362	8 387	+ 4 975	9 902	8 495	+ 1 407
Ungarn	2 550	2 763	- 213	1 896	2 264	- 368
Ukraine	1 324	607	+ 717	1 337	623	+ 714
übriges europäisches Ausland	1 960	1 601	+ 359	1 884	1 644	+ 240
Europäisches Ausland	134 453	100 764	+ 33 689	118 518	118 968	- 450
Afrika	4 391	3 011	+ 1 380	3 582	2 995	+ 587
Amerika	6 024	4 749	+ 1 275	5 973	5 058	+ 915
Asien	19 248	8 694	+ 10 554	16 474	8 528	+ 7 946
Australien	302	257	+ 45	317	300	+ 17
Außereuropäisches Ausland	29 965	16 711	+ 13 254	26 346	16 881	+ 9 465
Staatenlos	46	65	- 19	44	57	- 13
Ungeklärt und ohne Angaben	116	108	+ 8	148	103	+ 45
Insgesamt	164 580	117 648	+ 46 932	145 056	136 009	+ 9 047
Gebiet der ehemal. Sowjetunion insgesamt 2)	18 194	7 198	+ 10 996	13 138	5 642	+ 7 496

1) Serbien (Makedonien bis 1992) und Montenegro, sowie ehemaliges Jugoslawien ohne nähere Angaben.
2) Einschließlich Wanderungen mit den asiatischen Gebieten.

63. Wanderungen über die Landesgrenze Baden-Württembergs 1996 und 1997 nach Herkunft und Ziel

Herkunft bzw. Ziel	1996			1997		
	Zuzüge	Fortzüge	Saldo	Zuzüge	Fortzüge	Saldo
Bundesgebiet	112 893	120 436	- 7 543	112 050	118 244	- 6 194
Schleswig-Holstein	2 728	3 127	- 399	2 783	3 016	- 233
Hamburg	1 943	2 322	- 379	2 031	2 388	- 357
Niedersachsen	11 855	7 037	+ 4 818	11 372	6 937	+ 4 435
Bremen	799	797	+ 2	822	736	+ 86
Nordrhein-Westfalen	16 168	18 080	- 1 912	16 479	17 952	- 1 473
Hessen	13 803	15 378	- 1 575	13 759	15 583	- 1 824
Rheinland-Pfalz	12 377	15 992	- 3 615	12 452	15 374	- 2 922
Bayern	27 854	34 582	- 6 728	27 015	34 052	- 7 037
Saarland	2 340	2 844	- 504	2 275	2 600	- 325
Berlin	4 631	5 282	- 651	5 010	5 114	- 104
Brandenburg	3 010	2 449	+ 561	3 033	2 419	+ 614
Mecklenburg-Vorpommern	1 028	1 852	- 824	1 278	1 869	- 591
Sachsen	7 520	6 438	+ 1 082	7 395	6 066	+ 1 329
Sachsen-Anhalt	3 080	1 995	+ 1 085	3 016	1 761	+ 1 255
Thüringen	3 757	2 261	+ 1 496	3 330	2 377	+ 953
Ausland	164 580	117 648	+ 46 932	145 056	136 009	+ 9 047
Europäisches Ausland	115 691	92 542	+ 23 149	100 104	109 314	- 9 210
Belgien	490	503	- 13	480	456	+ 24
Bosnien	1 659	3 863	- 2 204	1 273	17 569	- 16 296
Dänemark	386	377	+ 9	367	364	+ 3
Finnland	493	491	+ 2	445	425	+ 20
Frankreich	5 303	5 217	+ 86	5 188	5 397	- 209
Griechenland	3 997	4 972	- 975	3 467	4 910	- 1 443
Großbritannien u. Nordirland	2 550	2 733	- 183	2 312	2 840	- 528
Irland	755	734	+ 21	539	594	- 55
Italien	10 945	9 424	+ 1 521	9 699	9 811	- 112
Jugoslawien 1)	9 172	6 461	+ 2 711	6 415	10 705	- 4 290
Kroatien	3 214	4 696	- 1 482	2 666	5 655	- 2 989
Lettland	277	195	+ 82	272	238	+ 34
Litauen	646	539	+ 107	497	437	+ 60
Luxemburg	146	151	- 5	150	126	+ 24
Makedonien	401	756	- 355	457	544	- 87
Moldau	342	169	+ 173	289	102	+ 187
Niederlande	1 029	885	+ 144	966	1 021	- 55
Österreich	1 787	1 961	- 174	1 628	1 795	- 167
Polen	12 805	11 291	+ 1 514	12 593	12 063	+ 530
Portugal	5 481	4 850	+ 631	4 473	4 524	- 51
Rumänien	8 037	4 450	+ 3 587	5 585	3 185	+ 2 400
Rußland	15 556	3 886	+ 11 670	14 414	2 586	+ 11 828
Schweden	799	785	+ 14	763	921	- 158
Schweiz	2 834	3 206	- 372	2 877	3 155	- 278
Slowakische Republik	1 042	951	+ 91	1 240	1 104	+ 136
Slowenien	429	488	- 59	353	505	- 152
ehemal. Sowjetunion o.n. Ang.	797	596	+ 201	526	468	+ 58
Spanien	2 244	2 466	- 222	2 236	2 650	- 414
Tschechische Republik	895	757	+ 138	899	940	- 41
ehemal. Tschechoslowakei o.n.A.	727	689	+ 38	576	598	- 22
Türkei	13 492	8 502	+ 4 990	9 976	8 584	+ 1 392
Ungarn	2 707	2 943	- 236	2 071	2 425	- 354
Ukraine	2 106	715	+ 1 391	2 337	744	+ 1 593
übriges europäisches Ausland	2 148	1 840	+ 308	2 075	1 873	+ 202
Außereuropäisches Ausland	48 767	24 874	+ 23 893	44 785	24 618	+ 20 167
Afrika	5 148	3 606	+ 1 542	4 241	3 641	+ 600
Amerika	9 257	8 882	+ 375	9 275	10 061	- 786
Asien	33 723	11 547	+ 22 176	30 689	10 081	+ 20 608
Australien	639	839	- 200	580	835	- 255
Unbekanntes Ausland	122	232	- 110	167	2 077	- 1 910
Unbekannt und ohne Angaben	-	-	-	-	-	-
Insgesamt	277 473	238 084	+ 39 389	257 106	254 253	+ 2 853
Gebiet der ehemal. Sowjetunion insgesamt 2)	41 803	10 688	+ 31 115	37 491	7 027	+ 30 464

1) Serbien und Montenegro, sowie ehemaliges Jugoslawien ohne nähere Angaben.

2) Einschließlich Wanderungen mit den asiatischen Gebieten.

64. Wanderungen über die Landesgrenze Baden-Württembergs 1997 nach ausgewählten Merkmalen

Herkunfts- bzw. Zielgebiet	Zuzüge Fortzüge Saldo	Insgesamt	Im Alter von ... bis unter ... Jahren						Deutsche	Ausländer
			unter 18	18-25	25-30	30-50	50-65	65 u. älter		
Bundesgebiet	Z	112 050	17 724	22 388	21 666	37 808	6 904	5 560	96 368	15 682
	F	118 244	19 981	20 869	22 524	40 863	8 144	5 863	101 152	17 092
	S	- 6 194	- 2 257	+ 1 519	- 858	- 3 055	- 1 240	- 303	- 4 784	- 1 410
Schleswig-Holstein	Z	2 783	385	612	605	875	171	135	2 503	280
	F	3 016	521	503	559	996	260	177	2 755	261
	S	- 233	- 136	+ 109	+ 46	- 121	- 89	- 42	- 252	+ 19
Hamburg	Z	2 031	226	347	428	816	134	80	1 733	298
	F	2 388	257	505	649	816	98	63	2 060	328
	S	- 357	- 31	- 158	- 221	-	+ 36	+ 17	- 327	- 30
Niedersachsen	Z	11 372	2 236	1 985	1 956	3 741	746	708	9 692	1 680
	F	6 937	1 207	1 217	1 252	2 310	549	402	6 132	805
	S	+ 4 435	+ 1 029	+ 768	+ 704	+ 1 431	+ 197	+ 306	+ 3 560	+ 875
Bremen	Z	822	101	158	174	311	31	47	701	121
	F	736	87	166	178	237	41	27	635	101
	S	+ 86	+ 14	- 8	- 4	+ 74	- 10	+ 20	+ 66	+ 20
Nordrhein-Westfalen	Z	16 479	2 278	2 919	3 334	5 737	1 136	1 075	13 871	2 608
	F	17 952	3 030	3 158	3 650	6 311	1 049	754	14 992	2 960
	S	- 1 473	- 752	- 239	- 316	- 574	+ 87	+ 321	- 1 121	- 352
Hessen	Z	13 759	1 957	2 554	2 745	4 894	893	716	11 583	2 176
	F	15 583	2 474	2 552	3 215	5 719	891	732	12 728	2 855
	S	- 1 824	- 517	+ 2	- 470	- 825	+ 2	- 16	- 1 145	- 679
Rheinland-Pfalz	Z	12 452	1 906	2 482	2 552	4 273	676	563	10 465	1 987
	F	15 374	2 935	2 379	2 651	5 651	1 086	672	12 770	2 604
	S	- 2 922	- 1 029	+ 103	- 99	- 1 378	- 410	- 109	- 2 305	- 617
Bayern	Z	27 015	4 000	5 454	5 759	9 114	1 526	1 162	23 222	3 793
	F	34 052	5 613	6 038	6 661	11 397	2 552	1 791	29 371	4 681
	S	- 7 037	- 1 613	- 584	- 902	- 2 283	- 1 026	- 629	- 6 149	- 888
Saarland	Z	2 275	297	439	526	783	123	107	1 827	448
	F	2 600	538	438	399	871	200	154	2 258	342
	S	- 325	- 241	+ 1	+ 127	- 88	- 77	- 47	- 431	+ 106
Berlin	Z	5 010	772	727	921	2 035	364	191	4 219	791
	F	5 114	497	1 104	1 174	1 844	292	203	4 157	957
	S	- 104	+ 275	- 377	- 253	+ 191	+ 72	- 12	+ 62	- 166
Brandenburg	Z	3 033	714	713	384	887	206	129	2 780	253
	F	2 419	548	410	298	790	196	177	2 288	131
	S	+ 614	+ 166	+ 303	+ 86	+ 97	+ 10	- 48	+ 492	+ 122
Mecklenburg-Vorpommern	Z	1 278	249	349	201	384	63	32	1 190	88
	F	1 869	454	303	202	601	174	135	1 777	92
	S	- 591	- 205	+ 46	- 1	- 217	- 111	- 103	- 587	- 4
Sachsen	Z	7 395	1 384	1 943	1 095	2 156	450	367	6 740	655
	F	6 066	1 065	1 209	1 010	2 022	467	293	5 373	693
	S	+ 1 329	+ 319	+ 734	+ 85	+ 134	- 17	+ 74	+ 1 367	- 38
Sachsen-Anhalt	Z	3 016	583	852	473	838	162	108	2 724	292
	F	1 761	347	383	278	536	123	94	1 626	135
	S	+ 1 255	+ 236	+ 469	+ 195	+ 302	+ 39	+ 14	+ 1 098	+ 157
Thüringen	Z	3 330	636	854	513	964	223	140	3 118	212
	F	2 377	408	504	348	762	166	189	2 230	147
	S	+ 953	+ 228	+ 350	+ 165	+ 202	+ 57	- 49	+ 888	+ 65
Ausland	Z	145 056	25 120	34 185	21 922	47 048	11 277	5 504	40 213	104 843
	F	136 009	21 243	24 739	21 939	50 255	12 824	5 009	19 981	116 028
	S	+ 9 047	+ 3 877	+ 9 446	- 17	- 3 207	+ 1 547	+ 495	+20 232	-11 185
Sonstige Gebiete, ungeklärt und ohne Angaben	Z	-	-	-	-	-	-	-	-	-
	F	-	-	-	-	-	-	-	-	-
	S	-	-	-	-	-	-	-	-	-
Insgesamt	Z	257 106	42 844	56 573	43 588	84 856	18 181	11 064	136 581	120 525
	F	254 253	41 224	45 608	44 463	91 118	20 968	10 872	121 133	133 120
	S	+ 2 853	+ 1 620	+10 965	- 875	- 6 262	- 2 787	+ 192	+15 448	-12 595

65. Wanderungen über die Landesgrenze Baden-Württembergs 1997 nach Alters- und Geburtsjahren

Alter von ... bis unter ... Jahren	Geburts- jahr	Zuzüge			Fortzüge			Wanderungssaldo			
		insgesamt	und zwar		insgesamt	und zwar		insgesamt	und zwar		
			männlich	Ausländer		männlich	Ausländer		männlich	Ausländer	
unter 1	1997	1 959	995	571	1 403	710	603	+	556	+	32
1 - 2	1996	2 974	1 541	1 060	3 036	1 551	1 272	-	62	-	212
2 - 3	1995	2 722	1 405	959	3 081	1 554	1 364	-	359	-	405
3 - 4	1994	2 569	1 298	950	2 869	1 491	1 332	-	300	-	382
4 - 5	1993	2 464	1 298	931	2 633	1 364	1 204	-	169	-	273
Zusammen		12 688	6 537	4 471	13 022	6 670	5 775	-	334	-	1 304
5 - 6	1992	2 406	1 254	896	2 697	1 377	1 285	-	291	-	389
6 - 7	1991	2 328	1 236	877	2 778	1 437	1 422	-	450	-	545
7 - 8	1990	2 332	1 228	858	2 613	1 322	1 394	-	281	-	536
8 - 9	1989	2 248	1 202	844	2 263	1 184	1 144	-	15	+	300
9 - 10	1988	2 298	1 139	833	2 243	1 118	1 070	+	55	+	237
Zusammen		11 612	6 059	4 308	12 594	6 438	6 315	-	982	-	2 007
10 - 11	1987	2 205	1 112	797	2 058	1 035	1 013	+	147	+	216
11 - 12	1986	2 201	1 142	779	2 051	1 013	1 007	+	150	+	228
12 - 13	1985	2 090	1 110	719	1 922	982	946	+	168	+	227
13 - 14	1984	2 107	1 093	757	1 885	971	890	+	222	+	133
14 - 15	1983	2 091	1 079	795	1 828	926	906	+	263	+	111
Zusammen		10 694	5 536	3 847	9 744	4 927	4 762	+	950	+	915
15 - 16	1982	2 196	1 142	974	1 794	954	916	+	402	+	58
16 - 17	1981	2 715	1 341	1 256	1 986	1 023	1 023	+	729	+	233
17 - 18	1980	2 939	1 430	1 299	2 084	1 079	1 053	+	855	+	246
18 - 19	1979	4 090	1 854	2 168	2 656	1 292	1 428	+	1 434	+	740
19 - 20	1978	6 280	2 455	3 447	4 004	1 823	2 314	+	2 276	+	1 133
Zusammen		18 220	8 222	9 144	12 524	6 171	6 734	+	5 696	+	2 410
20 - 21	1977	8 663	3 726	4 802	6 095	2 692	3 301	+	2 568	+	1 501
21 - 22	1976	9 499	4 566	5 304	7 765	3 702	4 264	+	1 734	+	1 040
22 - 23	1975	9 609	4 790	5 722	8 121	4 062	4 710	+	1 488	+	1 012
23 - 24	1974	9 403	4 852	5 746	8 463	4 328	4 957	+	940	+	789
24 - 25	1973	9 029	4 864	5 396	8 504	4 532	5 087	+	525	+	309
Zusammen		46 203	22 798	26 970	38 948	19 316	22 319	+	7 255	+	4 651
25 - 26	1972	8 891	4 887	4 961	8 574	4 711	4 902	+	317	+	59
26 - 27	1971	9 043	5 082	4 619	9 149	5 107	4 895	-	106	-	276
27 - 28	1970	8 753	4 997	4 340	9 109	5 283	4 567	-	356	-	227
28 - 29	1969	8 616	5 091	3 978	8 850	5 198	4 272	-	234	-	294
29 - 30	1968	8 285	4 953	3 771	8 781	5 165	4 238	-	496	-	467
Zusammen		43 588	25 010	21 669	44 463	25 464	22 874	-	875	-	1 205
30 - 31	1967	7 804	4 654	3 329	8 621	5 159	4 059	-	817	-	730
31 - 32	1966	7 307	4 317	3 192	7 969	4 821	3 809	-	662	-	617
32 - 33	1965	6 877	4 178	3 022	7 492	4 581	3 658	-	615	-	636
33 - 34	1964	6 232	3 758	2 774	6 942	4 295	3 472	-	710	-	698
34 - 35	1963	5 830	3 500	2 576	6 462	4 037	3 273	-	632	-	697
Zusammen		34 050	20 407	14 893	37 486	22 893	18 271	-	3 436	-	3 378
35 - 36	1962	5 480	3 420	2 573	5 823	3 732	3 005	-	343	-	432
36 - 37	1961	4 911	3 002	2 287	5 304	3 369	2 769	-	393	-	482
37 - 38	1960	4 707	2 881	2 204	5 004	3 218	2 736	-	297	-	532
38 - 39	1959	4 319	2 644	1 996	4 541	2 961	2 564	-	222	-	568
39 - 40	1958	3 911	2 410	1 901	4 156	2 698	2 393	-	245	-	492
Zusammen		23 328	14 357	10 961	24 828	15 978	13 467	-	1 500	-	2 506

Noch: 65. Wanderungen über die Landesgrenze Baden-Württembergs 1997 nach Alters- und Geburtsjahren

Alter von ... bis unter ... Jahren	Geburts- jahr	Zuzüge			Fortzüge			Wanderungssaldo		
		insgesamt	und zwar		insgesamt	und zwar		insgesamt	und zwar	
			männlich	Ausländer		männlich	Ausländer		männlich	Ausländer
40 - 41	1957	3 715	2 315	1 821	3 784	2 470	2 167	- 69	- 155	- 346
41 - 42	1956	3 444	2 105	1 707	3 610	2 344	2 136	- 166	- 239	- 429
42 - 43	1955	3 283	1 994	1 664	3 524	2 258	2 084	- 241	- 264	- 420
43 - 44	1954	3 000	1 846	1 476	3 142	2 002	1 905	- 142	- 156	- 429
44 - 45	1953	2 790	1 764	1 369	2 880	1 918	1 690	- 90	- 154	- 321
Zusammen		16 232	10 024	8 037	16 940	10 992	9 982	- 708	- 968	- 1 945
45 - 46	1952	2 567	1 593	1 267	2 762	1 769	1 607	- 195	- 176	- 340
46 - 47	1951	2 441	1 442	1 148	2 465	1 543	1 445	- 24	- 101	- 297
47 - 48	1950	2 317	1 363	1 153	2 403	1 494	1 381	- 86	- 131	- 228
48 - 49	1949	2 100	1 230	1 029	2 189	1 328	1 214	- 89	- 98	- 185
49 - 50	1948	1 821	1 052	927	2 045	1 226	1 168	- 224	- 174	- 241
Zusammen		11 246	6 680	5 524	11 864	7 360	6 815	- 618	- 680	- 1 291
50 - 51	1947	1 820	1 058	947	1 959	1 204	1 223	- 139	- 146	- 276
51 - 52	1946	1 369	748	690	1 512	874	892	- 143	- 126	- 202
52 - 53	1945	1 175	645	599	1 342	775	800	- 167	- 130	- 201
53 - 54	1944	1 146	663	547	1 396	837	772	- 250	- 174	- 225
54 - 55	1943	1 134	641	486	1 341	767	717	- 207	- 126	- 231
Zusammen		6 644	3 755	3 269	7 550	4 457	4 404	- 906	- 702	- 1 135
55 - 56	1942	1 166	612	523	1 345	748	724	- 179	- 136	- 201
56 - 57	1941	1 285	634	470	1 422	762	676	- 137	- 128	- 206
57 - 58	1940	1 229	598	482	1 432	750	703	- 203	- 152	- 221
58 - 59	1939	1 337	695	502	1 307	690	609	+ 30	+ 5	- 107
59 - 60	1938	1 231	573	465	1 288	637	612	- 57	- 64	- 147
Zusammen		6 248	3 112	2 442	6 794	3 587	3 324	- 546	- 475	- 882
60 - 61	1937	1 280	588	439	1 678	831	909	- 398	- 243	- 470
61 - 62	1936	1 206	567	409	1 356	711	746	- 150	- 144	- 337
62 - 63	1935	1 062	491	372	1 336	691	730	- 274	- 200	- 358
63 - 64	1934	971	480	365	1 204	657	734	- 233	- 177	- 369
64 - 65	1933	770	398	337	1 050	595	635	- 280	- 197	- 298
Zusammen		5 289	2 524	1 922	6 624	3 485	3 754	- 1 335	- 961	- 1 832
65 - 66	1932	810	379	335	979	537	608	- 169	- 158	- 273
66 - 67	1931	786	346	305	855	444	508	- 69	- 98	- 203
67 - 68	1930	777	351	306	855	418	500	- 78	- 67	- 194
68 - 69	1929	733	336	243	778	363	398	- 45	- 27	- 155
69 - 70	1928	706	289	253	666	325	309	+ 40	- 36	- 56
Zusammen		3 812	1 701	1 442	4 133	2 087	2 323	- 321	- 386	- 881
70 - 71	1927	626	264	193	594	253	287	+ 32	+ 11	- 94
71 - 72	1926	649	257	212	572	242	250	+ 77	+ 15	- 38
72 - 73	1925	580	200	183	568	200	243	+ 12	-	- 60
73 - 74	1924	489	161	144	469	163	192	+ 20	- 2	- 48
74 - 75	1923	462	149	138	403	143	148	+ 59	+ 6	- 10
Zusammen		2 806	1 031	870	2 606	1 001	1 120	+ 200	+ 30	- 250
75 und mehr	1922 u. früher	4 446	1 213	756	4 133	1 113	881	+ 313	+ 100	- 125
Insgesamt		257 106	138 966	120 525	254 253	141 939	133 120	+ 2 853	- 2 973	- 12 595

66. Wanderungsströme zwischen den Regionen Baden-Württembergs 1997

Herkunft \ Ziel	Stuttgart	Franken	Ost-Württemberg	Mittlerer Oberrhein	Unterer Neckar	Nord-schwarzwald
-----------------	-----------	---------	-----------------	---------------------	----------------	------------------

a) Gesamtbevölkerung

Stuttgart	.	4 301	2 706	2 709	1 563	5 133
Franken	6 313	.	698	1 747	1 996	992
OstWürttemberg	2 828	726	.	503	147	378
Mittlerer Oberrhein	1 820	727	169	.	2 621	2 481
Unterer Neckar	1 775	2 360	234	3 781	.	625
Nordschwarzwald	4 513	390	171	2 345	509	.
Südlicher Oberrhein	1 514	399	178	3 234	781	794
Schwarzwald-Baar-Heuberg	1 075	137	62	504	191	1 230
Hochrhein-Bodensee	1 286	225	151	889	424	741
Neckar-Alb	4 919	432	246	534	263	1 497
Donau-Iller	1 643	231	460	483	182	551
Bodensee-Oberschwaben	1 495	253	226	606	261	755

b) Ausländer

Stuttgart	.	1 289	817	899	311	1 230
Franken	2 460	.	153	603	317	138
OstWürttemberg	889	221	.	93	22	39
Mittlerer Oberrhein	544	132	27	.	463	412
Unterer Neckar	409	415	47	1 296	.	111
Nordschwarzwald	734	62	33	403	99	.
Südlicher Oberrhein	299	54	18	671	98	105
Schwarzwald-Baar-Heuberg	171	12	7	133	15	100
Hochrhein-Bodensee	168	32	14	161	51	104
Neckar-Alb	900	76	30	111	46	165
Donau-Iller	299	38	59	73	11	26
Bodensee-Oberschwaben	236	60	29	149	27	48

c) positive Wanderungssalden der Gesamtbevölkerung

Stuttgart	.	.	.	889	.	620
Franken	2 012	.	.	1 020	.	602
OstWürttemberg	122	28	.	334	.	207
Mittlerer Oberrhein	136
Unterer Neckar	212	364	87	1 160	.	116
Nordschwarzwald
Südlicher Oberrhein	.	.	31	1 026	.	254
Schwarzwald-Baar-Heuberg	.	.	6	144	.	471
Hochrhein-Bodensee	.	13	40	419	.	491
Neckar-Alb	52	.	37	50	.	549
Donau-Iller	39	16	.	276	.	414
Bodensee-Oberschwaben	.	28	54	335	.	520

1) Soweit Land Baden-Württemberg.

Südlicher Oberrhein	Schwarzwald- Baar-Heuberg	Hochrhein- Bodensee	Neckar- Alb	Donau- Iller ¹⁾	Bodensee- Oberschwaben	Herkunft Ziel
------------------------	------------------------------	------------------------	----------------	-------------------------------	---------------------------	------------------

a) Gesamtbevölkerung

1 664	1 253	1 309	4 867	1 604	1 550	Stuttgart
441	180	212	643	215	225	Franken
147	56	111	209	502	172	Ostwürttemberg
2 208	360	470	484	207	271	Mittlerer Oberrhein
992	247	472	450	188	374	Unterer Neckar
540	759	250	948	137	235	Nordschwarzwald
.	1 441	2 218	592	266	579	Südlicher Oberrhein
1 877	.	1 014	932	138	547	Schwarzwald-Baar-Heuberg
2 877	1 317	.	484	303	1 371	Hochrhein-Bodensee
491	856	340	.	612	1 153	Neckar-Alb ¹⁾
227	128	229	827	.	1 620	Donau-Iller
593	512	1 254	1 630	1 418	.	Bodensee-Oberschwaben

b) Ausländer

365	249	219	990	236	235	Stuttgart
152	39	34	253	17	28	Franken
20	12	26	34	81	25	Ostwürttemberg
319	62	50	183	44	38	Mittlerer Oberrhein
187	38	82	143	31	112	Unterer Neckar
85	102	23	184	5	19	Nordschwarzwald
.	270	287	87	23	42	Südlicher Oberrhein
886	.	162	154	11	49	Schwarzwald-Baar-Heuberg
839	266	.	67	25	161	Hochrhein-Bodensee
111	124	52	.	126	248	Neckar-Alb ¹⁾
45	7	27	305	.	190	Donau-Iller
74	41	107	612	165	.	Bodensee-Oberschwaben

c) positive Wanderungssalden der Gesamtbevölkerung

150	178	23	.	.	55	Stuttgart
42	43	.	211	.	.	Franken
.	.	.	.	42	.	Ostwürttemberg
.	Mittlerer Oberrhein
211	56	48	187	6	113	Unterer Neckar
.	Nordschwarzwald
.	.	.	101	39	.	Südlicher Oberrhein
436	.	.	76	10	35	Schwarzwald-Baar-Heuberg
659	303	.	144	74	117	Hochrhein-Bodensee
.	Neckar-Alb ¹⁾
.	.	.	215	.	202	Donau-Iller
14	.	.	477	.	.	Bodensee-Oberschwaben

67. Wanderungen in Baden-Württemberg 1997 nach ausgewählten Strömen

Herkunfts- bzw. Zielgebiet	Zuzüge Fortzüge Saldo	Insgesamt	Im Alter von ... bis unter ... Jahren						Deutsche	Ausländer
			unter 18	18-25	25-30	30-50	50-65	65 u. älter		
Stadtkreis Stuttgart, Landeshauptstadt										
Baden-Württemberg	Z	19 777	2 170	4 994	4 764	6 276	1 097	476	14 264	5 513
	F	19 866	2 791	3 351	3 871	7 114	1 536	1 203	15 744	4 122
	S	- 89	- 621	+ 1 643	+ 893	- 838	- 439	- 727	- 1 480	+ 1 391
darunter										
Landkreis Esslingen	Z	3 298	458	620	716	1 178	229	97	2 259	1 039
	F	3 946	571	560	758	1 532	326	199	3 136	810
Landkreis Ludwigsburg	Z	3 228	428	702	691	1 120	216	71	2 080	1 148
	F	3 979	687	548	729	1 539	277	199	3 029	950
Rems-Murr-Kreis	Z	2 123	232	482	460	768	127	54	1 520	603
	F	3 135	477	492	582	1 125	247	212	2 364	771
Landkreis Böblingen	Z	1 784	196	360	410	633	139	46	1 308	476
	F	2 010	315	260	335	799	165	136	1 578	432
Landkreis Tübingen	Z	677	34	178	216	218	19	12	551	126
	F	519	57	139	132	143	23	25	447	72
Ostalbkreis	Z	572	63	211	133	139	16	10	411	161
	F	338	35	63	88	92	27	33	281	57
Landkreis Reutlingen	Z	566	51	171	150	153	28	13	374	192
	F	411	46	87	81	144	31	22	327	84
Andere Bundesländer	Z	8 820	730	2 206	2 386	2 986	339	173	7 207	1 613
	F	6 907	683	1 135	1 583	2 737	460	309	5 630	1 277
	S	+ 1 913	+ 47	+ 1 071	+ 803	+ 249	- 121	- 136	+ 1 577	+ 336
darunter neue Bundesländer und ehemaliges Berlin (Ost)	Z	1 605	146	613	343	429	54	20	1 377	228
	F	955	79	215	210	358	50	43	792	163
	S	+ 650	+ 67	+ 398	+ 133	+ 71	+ 4	- 23	+ 585	+ 65
Ausland	Z	11 331	1 305	2 745	1 995	4 038	891	357	1 006	10 325
	F	13 593	1 779	2 290	2 133	5 255	1 510	626	860	12 733
	S	- 2 262	- 474	+ 455	- 138	- 1 217	- 619	- 269	+ 146	- 2 408
Sonstige Gebiete, ungeklärt und ohne Angabe	Z	-	-	-	-	-	-	-	-	-
	F	-	-	-	-	-	-	-	-	-
Zusammen	Z	39 928	4 205	9 945	9 145	13 300	2 327	1 006	22 477	17 451
	F	40 366	5 253	6 776	7 587	15 106	3 506	2 138	22 234	18 132
	S	- 438	- 1 048	+ 3 169	+ 1 558	- 1 806	- 1 179	- 1 132	+ 243	- 681
Landkreis Böblingen										
Baden-Württemberg	Z	9 127	1 577	1 472	1 824	3 275	571	408	7 180	1 947
	F	8 622	1 436	1 535	1 739	2 958	611	343	7 055	1 567
	S	+ 505	+ 141	- 63	+ 85	+ 317	- 40	+ 65	+ 125	+ 380
darunter										
Stadtkreis Stuttgart, Landeshauptstadt	Z	2 010	315	260	335	799	165	136	1 578	432
	F	1 784	196	360	410	633	139	46	1 308	476
Landkreis Calw	Z	1 112	243	185	193	383	79	29	801	311
	F	1 086	243	145	181	352	100	65	945	141
Landkreis Ludwigsburg	Z	1 031	155	148	205	409	64	50	817	214
	F	900	159	135	196	342	41	27	741	159
Landkreis Esslingen	Z	851	167	112	152	344	51	25	705	146
	F	664	81	101	171	258	32	21	557	107
Landkreis Tübingen	Z	670	85	127	175	237	37	9	537	133
	F	851	169	137	167	319	42	17	709	142
Landkreis Freudenstadt	Z	403	92	67	63	125	30	26	327	76
	F	303	74	36	43	96	24	30	268	35
Enzkreis	Z	353	68	55	72	127	20	11	283	70
	F	421	95	68	66	144	29	19	342	79
Andere Bundesländer	Z	3 264	550	481	726	1 187	165	155	2 711	553
	F	2 804	466	458	596	963	220	101	2 343	461
	S	+ 460	+ 84	+ 23	+ 130	+ 224	- 55	+ 54	+ 368	+ 92
darunter neue Bundesländer und ehemaliges Berlin (Ost)	Z	696	117	160	135	228	39	17	584	112
	F	373	63	87	77	108	22	16	331	42
	S	+ 323	+ 54	+ 73	+ 58	+ 120	+ 17	+ 1	+ 253	+ 70
Ausland	Z	4 428	648	996	692	1 553	403	136	550	3 878
	F	5 246	841	789	776	2 018	623	199	602	4 644
	S	- 818	- 193	+ 207	- 84	- 465	- 220	- 63	- 52	- 766
Sonstige Gebiete, ungeklärt und ohne Angabe	Z	-	-	-	-	-	-	-	-	-
	F	-	-	-	-	-	-	-	-	-
Zusammen	Z	16 819	2 775	2 949	3 242	6 015	1 139	699	10 441	6 378
	F	16 672	2 743	2 782	3 111	5 939	1 454	643	10 000	6 672
	S	+ 147	+ 32	+ 167	+ 131	+ 76	- 315	+ 56	+ 441	- 294

Noch: 67. Wanderungen in Baden-Württemberg 1997 nach ausgewählten Strömen

Herkunfts- bzw. Zielgebiet	Zuzüge Fortzüge Saldo	Insgesamt	Im Alter von ... bis unter ... Jahren						Deutsche	Ausländer
			unter 18	18-25	25-30	30-50	50-65	65 u. älter		
Landkreis Esslingen										
Baden-Württemberg	Z	11 711	1 848	2 152	2 577	3 951	706	477	8 933	2 778
	F	11 112	1 921	1 911	2 189	3 866	756	469	8 689	2 423
	S	+ 599	- 73	+ 241	+ 388	+ 85	- 50	+ 8	+ 244	+ 355
darunter										
Stadtkreis Stuttgart, Landeshauptstadt	Z	3 946	571	560	758	1 532	326	199	3 136	810
	F	3 298	458	620	716	1 178	229	97	2 259	1 039
Landkreis Göppingen	Z	1 023	187	230	216	292	61	37	691	332
	F	1 166	235	183	181	418	80	69	939	227
Landkreis Reutlingen	Z	855	129	177	214	259	46	30	658	197
	F	1 038	225	150	172	358	82	51	840	198
Landkreis Ludwigsburg	Z	813	151	163	185	255	49	10	464	349
	F	645	125	90	123	246	35	26	467	178
Rems-Murr-Kreis	Z	679	111	111	156	245	32	24	548	131
	F	777	139	125	163	259	49	42	651	126
Landkreis Böblingen	Z	664	81	101	171	258	32	21	557	107
	F	851	167	112	152	344	51	25	705	146
Landkreis Tübingen	Z	418	56	89	116	131	13	13	362	56
	F	436	61	116	109	126	17	7	383	53
Andere Bundesländer	Z	3 657	545	589	790	1 380	197	156	3 073	584
	F	3 585	564	585	662	1 328	260	186	2 986	599
	S	+ 72	- 19	+ 4	+ 128	+ 52	- 63	- 30	+ 87	- 15
darunter neue Bundesländer und ehemaliges Berlin (Ost)	Z	717	125	153	121	255	45	18	631	86
	F	440	61	86	80	156	30	27	389	51
	S	+ 277	+ 64	+ 67	+ 41	+ 99	+ 15	- 9	+ 242	+ 35
Ausland	Z	4 099	597	986	638	1 445	344	89	674	3 425
	F	5 749	953	830	893	2 270	610	193	787	4 962
	S	- 1 650	- 356	+ 156	- 255	- 825	- 266	- 104	- 113	- 1 537
Sonstige Gebiete, ungeklärt und ohne Angabe	Z	-	-	-	-	-	-	-	-	-
	F	-	-	-	-	-	-	-	-	-
Zusammen	Z	19 467	2 990	3 727	4 005	6 776	1 247	722	12 680	6 787
	F	20 446	3 438	3 326	3 744	7 464	1 626	848	12 462	7 984
	S	- 979	- 448	+ 401	+ 261	- 688	- 379	- 126	+ 218	- 1 197
Landkreis Göppingen										
Baden-Württemberg	Z	3 952	695	746	740	1 300	264	207	3 022	930
	F	5 323	921	1 345	1 123	1 504	237	193	2 918	2 405
	S	- 1 371	- 226	- 599	- 383	- 204	+ 27	+ 14	+ 104	- 1 475
darunter										
Landkreis Esslingen	Z	1 166	235	183	181	418	80	69	939	227
	F	1 023	187	230	216	292	61	37	691	332
Stadtkreis Stuttgart, Landeshauptstadt	Z	332	38	67	65	114	26	22	256	76
	F	526	73	145	130	146	22	10	284	242
Rems-Murr-Kreis	Z	259	43	41	52	89	22	12	237	22
	F	235	54	43	43	68	17	10	198	37
Alb-Donau-Kreis	Z	257	43	53	50	68	16	27	215	42
	F	291	64	40	50	90	18	29	238	53
Ostalbkreis	Z	249	47	50	52	86	8	6	197	52
	F	519	113	100	90	166	31	19	252	267
Landkreis Ludwigsburg	Z	153	25	42	24	49	10	3	91	62
	F	179	22	50	38	55	5	9	94	85
Landkreis Freudenstadt	Z	128	33	21	12	33	14	15	33	95
	F	58	17	13	8	19	-	1	20	38
Andere Bundesländer	Z	1 531	299	213	264	545	121	89	1 197	334
	F	1 532	281	286	258	504	135	68	1 272	260
	S	- 1	+ 18	- 73	+ 6	+ 41	- 14	+ 21	- 75	+ 74
darunter neue Bundesländer und ehemaliges Berlin (Ost)	Z	357	81	62	45	111	35	23	318	39
	F	208	45	40	27	63	22	11	200	8
	S	+ 149	+ 36	+ 22	+ 18	+ 48	+ 13	+ 12	+ 118	+ 31
Ausland	Z	2 970	508	815	523	874	175	75	250	2 720
	F	2 701	454	488	413	961	280	105	317	2 384
	S	+ 269	+ 54	+ 327	+ 110	- 87	- 105	- 30	- 67	+ 336
Sonstige Gebiete, ungeklärt und ohne Angabe	Z	-	-	-	-	-	-	-	-	-
	F	-	-	-	-	-	-	-	-	-
Zusammen	Z	8 453	1 502	1 774	1 527	2 719	560	371	4 469	3 984
	F	9 556	1 656	2 119	1 794	2 969	652	366	4 507	5 049
	S	- 1 103	- 154	- 345	- 267	- 250	- 92	+ 5	- 38	- 1 065

Noch: 67. Wanderungen in Baden-Württemberg 1997 nach ausgewählten Strömen

Herkunfts- bzw. Zielgebiet	Zuzüge Fortzüge Saldo	Insgesamt	Im Alter von ... bis unter ... Jahren						Deutsche	Ausländer
			unter 18	18-25	25-30	30-50	50-65	65 u. älter		
Landkreis Ludwigsburg										
Baden-Württemberg	Z	11 943	2 108	2 082	2 396	4 169	661	527	8 823	3 120
	F	13 306	2 283	2 823	2 611	4 202	828	559	8 849	4 457
	S	- 1 363	- 175	- 741	- 215	- 33	- 167	- 32	- 26	- 1 337
darunter										
Stadtkreis Stuttgart, Landeshauptstadt	Z	3 979	687	548	729	1 539	277	199	3 029	950
	F	3 228	428	702	691	1 120	216	71	2 080	1 148
Rems-Murr-Kreis	Z	1 129	189	185	222	400	79	54	900	229
	F	1 044	178	143	220	380	63	60	856	188
Landkreis Böblingen	Z	900	159	135	196	342	41	27	741	159
	F	1 031	155	148	205	409	64	50	817	214
Landkreis Heilbronn	Z	839	138	170	167	281	40	43	669	170
	F	1 664	399	237	246	520	123	139	1 194	470
Landkreis Esslingen	Z	645	125	90	123	246	35	26	467	178
	F	813	151	163	185	255	49	10	464	349
Enzkreis	Z	424	92	74	84	130	27	17	353	71
	F	594	137	81	92	229	36	19	508	86
Landkreis Freudenstadt	Z	252	85	27	22	80	20	18	136	116
	F	82	12	13	16	22	9	10	68	14
Andere Bundesländer	Z	4 018	671	627	843	1 488	204	185	3 210	808
	F	3 610	550	611	714	1 268	285	182	3 114	496
	S	+ 408	+ 121	+ 16	+ 129	+ 220	- 81	+ 3	+ 96	+ 312
darunter neue Bundesländer und ehemaliges Berlin (Ost)										
Ausland	Z	912	187	191	166	290	45	33	781	131
	F	547	96	109	105	160	44	33	475	72
	S	+ 365	+ 91	+ 82	+ 61	+ 130	+ 1	-	+ 306	+ 59
Sonstige Gebiete, ungeklärt und ohne Angabe	Z	7 323	1 151	2 051	1 358	2 278	371	114	654	6 669
	F	6 730	989	1 169	1 140	2 564	645	223	926	5 804
	S	+ 593	+ 162	+ 882	+ 218	- 286	- 274	- 109	- 272	+ 865
Zusammen	Z	-	-	-	-	-	-	-	-	-
	F	-	-	-	-	-	-	-	-	-
	S	-	-	-	-	-	-	-	-	-
Landkreis Rems-Murr-Kreis										
Baden-Württemberg	Z	8 904	1 488	1 508	1 736	3 070	585	517	7 040	1 864
	F	7 707	1 131	1 570	1 514	2 600	517	375	6 260	1 447
	S	+ 1 197	+ 357	- 62	+ 222	+ 470	+ 68	+ 142	+ 780	+ 417
darunter										
Stadtkreis Stuttgart, Landeshauptstadt	Z	3 135	477	492	582	1 125	247	212	2 364	771
	F	2 123	232	482	460	768	127	54	1 520	603
Landkreis Ludwigsburg	Z	1 044	178	143	220	380	63	60	856	188
	F	1 129	189	185	222	400	79	54	900	229
Landkreis Esslingen	Z	777	139	125	163	259	49	42	651	126
	F	679	111	111	156	245	32	24	548	131
Ostalbkreis	Z	717	139	128	129	253	34	34	556	161
	F	703	144	115	109	243	39	53	608	95
Landkreis Böblingen	Z	305	41	61	59	112	20	12	237	68
	F	347	61	58	60	131	23	14	279	68
Landkreis Schwäbisch Hall	Z	296	51	64	57	77	18	29	254	42
	F	337	61	60	47	88	33	48	313	24
Landkreis Göppingen	Z	235	54	43	43	68	17	10	198	37
	F	259	43	41	52	89	22	12	237	22
Andere Bundesländer	Z	2 902	542	455	540	1 061	160	144	2 444	458
	F	2 660	437	492	500	880	206	145	2 284	376
	S	+ 242	+ 105	- 37	+ 40	+ 181	- 46	- 1	+ 160	+ 82
darunter neue Bundesländer und ehemaliges Berlin (Ost)										
Ausland	Z	707	154	160	107	202	54	30	645	62
	F	417	62	97	70	122	33	33	379	38
	S	+ 290	+ 92	+ 63	+ 37	+ 80	+ 21	- 3	+ 266	+ 24
Sonstige Gebiete, ungeklärt und ohne Angabe	Z	3 559	524	850	563	1 127	334	161	526	3 033
	F	4 595	784	732	718	1 613	518	230	560	4 035
	S	- 1 036	- 260	+ 118	- 155	- 486	- 184	- 69	- 34	- 1 002
Zusammen	Z	-	-	-	-	-	-	-	-	-
	F	-	-	-	-	-	-	-	-	-
	S	-	-	-	-	-	-	-	-	-
Zusammen	Z	15 365	2 554	2 813	2 839	5 258	1 079	822	10 010	5 355
	F	14 962	2 352	2 794	2 732	5 093	1 241	750	9 104	5 858
	S	+ 403	+ 202	+ 19	+ 107	+ 165	- 162	+ 72	+ 906	- 503

Noch: 67. Wanderungen in Baden-Württemberg 1997 nach ausgewählten Strömen

Herkunfts- bzw. Zielgebiet	Zuzüge Fortzüge Saldo	Insgesamt	Im Alter von ... bis unter ... Jahren						Deutsche	Ausländer
			unter 18	18-25	25-30	30-50	50-65	65 u. älter		
Stadtkreis Heilbronn										
Baden-Württemberg	Z	5 012	896	1 100	1 046	1 512	276	182	3 056	1 956
	F	4 892	919	871	908	1 609	349	236	3 760	1 132
	S	+ 120	- 23	+ 229	+ 138	- 97	- 73	- 54	- 704	+ 824
darunter										
Landkreis Heilbronn	Z	2 542	471	510	486	797	169	109	1 900	642
	F	3 128	650	467	528	1 087	245	151	2 582	546
Landkreis Ludwigsburg	Z	606	123	172	122	155	23	11	138	468
	F	236	39	61	59	60	11	6	135	101
Landkreis Göppingen	Z	207	26	75	50	56	-	-	15	192
	F	41	5	11	10	12	3	-	11	30
Hohenlohekreis	Z	172	44	29	26	50	13	10	147	25
	F	171	29	30	18	53	29	12	154	17
Stadtkreis Karlsruhe	Z	168	16	46	51	55	-	-	31	137
	F	65	7	13	16	21	3	5	50	15
Stadtkreis Stuttgart, Landeshauptstadt	Z	127	16	21	39	41	4	6	98	29
	F	192	18	58	56	51	6	3	130	62
Neckar-Odenwald-Kreis	Z	99	19	19	17	29	5	10	61	38
	F	80	12	18	13	25	6	6	65	15
Andere Bundesländer	Z	1 138	187	222	225	375	67	62	916	222
	F	986	134	168	220	342	67	55	764	222
	S	+ 152	+ 53	+ 54	+ 5	+ 33	-	+ 7	+ 152	-
darunter neue Bundesländer und ehemaliges Berlin (Ost)										
Ausland	Z	273	54	75	33	73	21	17	245	28
	F	146	17	36	25	39	14	15	122	24
	S	+ 127	+ 37	+ 39	+ 8	+ 34	+ 7	+ 2	+ 123	+ 4
Sonstige Gebiete, ungeklärt und ohne Angabe	Z	1 387	151	401	278	448	92	17	153	1 234
	F	2 211	350	452	439	761	163	46	167	2 044
	S	- 824	- 199	- 51	- 161	- 313	- 71	- 29	- 14	- 810
Zusammen	Z	-	-	-	-	-	-	-	-	-
	F	-	-	-	-	-	-	-	-	-
	S	-	-	-	-	-	-	-	-	-
Landkreis Heilbronn										
Baden-Württemberg	Z	9 679	2 037	1 572	1 690	3 114	691	575	7 672	2 007
	F	7 466	1 343	1 585	1 398	2 323	433	384	5 942	1 524
	S	+ 2 213	+ 694	- 13	+ 292	+ 791	+ 258	+ 191	+ 1 730	+ 483
darunter										
Stadtkreis Heilbronn	Z	3 128	650	467	528	1 087	245	151	2 582	546
	F	2 542	471	510	486	797	169	109	1 900	642
Landkreis Ludwigsburg	Z	1 664	399	237	246	520	123	139	1 194	470
	F	839	138	170	167	281	40	43	669	170
Rhein-Neckar-Kreis	Z	546	119	84	86	193	40	24	466	80
	F	486	99	96	86	149	31	25	409	77
Hohenlohekreis	Z	503	98	93	87	144	37	44	453	50
	F	535	130	95	74	173	33	30	483	52
Neckar-Odenwald-Kreis	Z	403	85	85	65	128	23	17	334	69
	F	515	109	68	83	167	27	61	419	96
Stadtkreis Stuttgart, Landeshauptstadt	Z	386	49	61	70	120	45	41	324	62
	F	352	24	114	77	111	18	8	247	105
Rems-Murr-Kreis	Z	253	48	32	46	88	16	23	207	46
	F	235	41	37	42	84	17	14	199	36
Andere Bundesländer	Z	2 708	583	375	447	956	191	156	2 316	392
	F	2 027	372	389	362	667	132	105	1 702	325
	S	+ 681	+ 211	- 14	+ 85	+ 289	+ 59	+ 51	+ 614	+ 67
darunter neue Bundesländer und ehemaliges Berlin (Ost)										
Ausland	Z	812	199	152	86	280	66	29	745	67
	F	305	47	73	57	94	19	15	284	21
	S	+ 507	+ 152	+ 79	+ 29	+ 186	+ 47	+ 14	+ 461	+ 46
Sonstige Gebiete, ungeklärt und ohne Angabe	Z	2 715	353	648	422	1 055	176	61	478	2 237
	F	3 432	517	569	494	1 455	303	94	479	2 953
	S	- 717	- 164	+ 79	- 72	- 400	- 127	- 33	- 1	- 716
Zusammen	Z	-	-	-	-	-	-	-	-	-
	F	-	-	-	-	-	-	-	-	-
	S	-	-	-	-	-	-	-	-	-

Noch: 67. Wanderungen in Baden-Württemberg 1997 nach ausgewählten Strömen

Herkunfts- bzw. Zielgebiet	Zuzüge Fortzüge Saldo	Insgesamt	Im Alter von ... bis unter ... Jahren						Deutsche	Ausländer
			unter 18	18-25	25-30	30-50	50-65	65 u. älter		
Hohenlohekreis										
Baden-Württemberg	Z	2 261	471	462	360	672	158	138	2 048	213
	F	2 128	426	505	375	590	114	118	1 879	249
	S	+ 133	+ 45	- 43	- 15	+ 82	+ 44	+ 20	+ 169	- 36
darunter										
Landkreis Heilbronn	Z	535	130	95	74	173	33	30	483	52
	F	503	98	93	87	144	37	44	453	50
Landkreis Schwäbisch Hall	Z	309	68	73	45	98	9	16	256	53
	F	392	92	84	65	111	19	21	357	35
Stadtkreis Heilbronn	Z	171	29	30	18	53	29	12	154	17
	F	172	44	29	26	50	13	10	147	25
Landkreis Rastatt	Z	157	40	15	16	49	19	18	151	6
	F	5	1	3	-	-	-	1	5	-
Main-Tauber-Kreis	Z	155	30	36	28	48	9	4	144	11
	F	157	43	27	25	45	9	8	136	21
Landkreis Ludwigsburg	Z	108	31	22	10	32	7	6	101	7
	F	112	29	21	26	28	6	2	92	20
Rems-Murr-Kreis	Z	96	15	19	12	29	12	9	92	4
	F	71	14	23	11	20	2	1	67	4
Andere Bundesländer	Z	796	144	157	140	243	59	53	733	63
	F	664	107	143	145	199	31	39	599	65
	S	+ 132	+ 37	+ 14	- 5	+ 44	+ 28	+ 14	+ 134	- 2
darunter neue Bundesländer und ehemaliges Berlin (Ost)										
Ausland	Z	277	67	54	32	85	18	21	261	16
	F	114	23	20	25	36	2	8	109	5
	S	+ 163	+ 44	+ 34	+ 7	+ 49	+ 16	+ 13	+ 152	+ 11
Sonstige Gebiete, ungeklärt und ohne Angabe	Z	1 000	79	245	166	434	57	19	163	837
	F	1 301	189	252	216	522	91	31	145	1 156
	S	- 301	- 110	- 7	- 50	- 88	- 34	- 12	+ 18	- 319
Zusammen	Z	4 057	694	864	666	1 349	274	210	2 944	1 113
	F	4 093	722	900	736	1 311	236	188	2 623	1 470
	S	- 36	- 28	- 36	- 70	+ 38	+ 38	+ 22	+ 321	- 357
Landkreis Schwäbisch Hall										
Baden-Württemberg	Z	3 894	760	857	685	1 059	253	280	2 742	1 152
	F	3 098	552	807	596	854	129	160	2 257	841
	S	+ 796	+ 208	+ 50	+ 89	+ 205	+ 124	+ 120	+ 485	+ 311
darunter										
Landkreis Ludwigsburg	Z	511	87	133	119	121	25	26	172	339
	F	251	41	73	59	68	5	5	120	131
Hohenlohekreis	Z	392	92	84	65	111	19	21	357	35
	F	309	68	73	45	98	9	16	256	53
Ostalbkreis	Z	375	89	85	54	112	16	19	309	66
	F	370	88	76	63	106	12	25	288	82
Rems-Murr-Kreis	Z	337	61	60	47	88	33	48	313	24
	F	296	51	64	57	77	18	29	254	42
Landkreis Göppingen	Z	305	58	78	70	81	4	14	32	273
	F	50	7	10	12	14	4	3	20	30
Stadtkreis Stuttgart, Landeshauptstadt	Z	270	32	56	32	74	40	36	225	45
	F	292	21	106	65	74	14	12	194	98
Landkreis Freudenstadt	Z	167	53	17	27	43	11	16	162	5
	F	5	-	1	2	1	-	1	4	1
Andere Bundesländer	Z	1 762	375	299	286	555	125	122	1 599	163
	F	1 684	331	357	312	514	87	83	1 353	331
	S	+ 78	+ 44	- 58	- 26	+ 41	+ 38	+ 39	+ 246	- 168
darunter neue Bundesländer und ehemaliges Berlin (Ost)										
Ausland	Z	407	96	87	49	118	38	19	383	24
	F	236	55	43	51	70	12	5	209	27
	S	+ 171	+ 41	+ 44	- 2	+ 48	+ 26	+ 14	+ 174	- 3
Sonstige Gebiete, ungeklärt und ohne Angabe	Z	2 461	224	692	384	905	178	78	240	2 221
	F	2 936	325	758	493	1 071	221	68	234	2 702
	S	- 475	- 101	- 66	- 109	- 166	- 43	+ 10	+ 6	- 481
Zusammen	Z	8 117	1 359	1 848	1 355	2 519	556	480	4 581	3 536
	F	7 718	1 208	1 922	1 401	2 439	437	311	3 844	3 874
	S	+ 399	+ 151	- 74	- 46	+ 80	+ 119	+ 169	+ 737	- 338

Noch: 67. Wanderungen in Baden-Württemberg 1997 nach ausgewählten Strömen

Herkunfts- bzw. Zielgebiet	Zuzüge Fortzüge Saldo	Insgesamt	Im Alter von ... bis unter ... Jahren						Deutsche	Ausländer
			unter 18	18-25	25-30	30-50	50-65	65 u. älter		
Main-Tauber-Kreis										
Baden-Württemberg	Z	1 966	376	444	404	533	116	93	1 397	569
	F	1 747	352	424	309	490	57	115	1 399	348
	S	+ 219	+ 24	+ 20	+ 95	+ 43	+ 59	- 22	- 2	+ 221
darunter										
Neckar-Odenwald-Kreis	Z	195	37	43	37	64	5	9	174	21
	F	299	72	56	34	83	9	45	278	21
Landkreis Ludwigsburg	Z	182	28	63	42	43	3	3	28	154
	F	107	21	22	19	40	1	4	52	55
Landkreis Rastatt	Z	173	46	28	19	46	22	12	164	9
	F	4	-	-	2	1	1	-	4	-
Hohenlohekreis	Z	157	43	27	25	45	9	8	136	21
	F	155	30	36	28	48	9	4	144	11
Landkreis Schwäbisch Hall	Z	134	29	35	18	41	8	3	113	21
	F	166	35	40	25	41	11	14	138	28
Landkreis Göppingen	Z	108	15	43	22	18	8	2	24	84
	F	21	5	5	5	4	-	2	9	12
Landkreis Freudenstadt	Z	105	28	19	6	33	12	7	97	8
	F	10	2	1	1	6	-	-	8	2
Andere Bundesländer	Z	2 115	431	362	369	645	158	150	1 985	130
	F	2 303	467	426	442	732	136	100	2 073	230
	S	- 188	- 36	- 64	- 73	- 87	+ 22	+ 50	- 88	- 100
darunter neue Bundesländer und ehemaliges Berlin (Ost)	Z	323	89	73	41	91	15	14	315	8
	F	159	31	38	24	53	8	5	146	13
	S	+ 164	+ 58	+ 35	+ 17	+ 38	+ 7	+ 9	+ 169	- 5
Ausland	Z	776	111	167	127	311	45	15	214	562
	F	1 173	171	191	203	514	75	19	193	980
	S	- 397	- 60	- 24	- 76	- 203	- 30	- 4	+ 21	- 418
Sonstige Gebiete, ungeklärt und ohne Angabe	Z	-	-	-	-	-	-	-	-	-
	F	-	-	-	-	-	-	-	-	-
Zusammen	Z	4 857	918	973	900	1 489	319	258	3 596	1 261
	F	5 223	990	1 041	954	1 736	268	234	3 665	1 558
	S	- 366	- 72	- 68	- 54	- 247	+ 51	+ 24	- 69	- 297
Landkreis Heidenheim										
Baden-Württemberg	Z	2 017	451	383	361	621	106	95	1 512	505
	F	1 698	292	401	346	483	70	106	1 416	282
	S	+ 319	+ 159	- 18	+ 15	+ 138	+ 36	- 11	+ 96	+ 223
darunter										
Ostalbkreis	Z	433	88	79	78	150	15	23	340	93
	F	388	80	72	75	108	18	35	337	51
Landkreis Göppingen	Z	208	56	39	37	60	9	7	130	78
	F	119	25	19	22	44	3	6	102	17
Alb-Donau-Kreis	Z	150	27	26	28	48	7	14	126	24
	F	132	23	27	27	37	7	11	113	19
Stadtkreis Stuttgart, Landeshauptstadt	Z	134	17	26	32	40	14	5	114	20
	F	181	20	67	47	38	6	3	137	44
Landkreis Rastatt	Z	122	37	14	15	37	9	10	112	10
	F	15	5	1	2	5	-	2	14	1
Stadtkreis Ulm	Z	113	20	22	26	31	6	8	104	9
	F	101	7	28	24	33	4	5	81	20
Landkreis Ludwigsburg	Z	102	22	22	20	28	7	3	29	73
	F	62	15	15	11	16	2	3	51	11
Andere Bundesländer	Z	1 300	278	230	221	431	66	74	1 092	208
	F	1 333	251	284	248	415	65	70	1 131	202
	S	- 33	+ 27	- 54	- 27	+ 16	+ 1	+ 4	- 39	+ 6
darunter neue Bundesländer und ehemaliges Berlin (Ost)	Z	206	45	42	38	51	12	18	187	19
	F	111	22	17	21	35	9	7	91	20
	S	+ 95	+ 23	+ 25	+ 17	+ 16	+ 3	+ 11	+ 96	- 1
Ausland	Z	719	114	170	110	265	44	16	112	607
	F	1 257	263	164	168	520	105	37	177	1 080
	S	- 538	- 149	+ 6	- 58	- 255	- 61	- 21	- 65	- 473
Sonstige Gebiete, ungeklärt und ohne Angabe	Z	-	-	-	-	-	-	-	-	-
	F	-	-	-	-	-	-	-	-	-
Zusammen	Z	4 036	843	783	692	1 317	216	185	2 716	1 320
	F	4 288	806	849	762	1 418	240	213	2 724	1 564
	S	- 252	+ 37	- 66	- 70	- 101	- 24	- 28	- 8	- 244

Noch: 67. Wanderungen in Baden-Württemberg 1997 nach ausgewählten Strömen

Herkunfts- bzw. Zielgebiet	Zuzüge Fortzüge Saldo	Insgesamt	Im Alter von ... bis unter ... Jahren						Deutsche	Ausländer
			unter 18	18-25	25-30	30-50	50-65	65 u. älter		
Ostalbkreis										
Baden-Württemberg	Z	4 583	945	878	886	1 373	234	267	3 482	1 101
	F	4 424	766	1 105	922	1 270	178	183	3 328	1 096
	S	+ 159	+ 179	- 227	- 36	+ 103	+ 56	+ 84	+ 154	+ 5
darunter										
Rems-Murr-Kreis	Z	703	144	115	109	243	39	53	608	95
	F	717	139	128	129	253	34	34	556	161
Landkreis Göppingen	Z	519	113	100	90	166	31	19	252	267
	F	249	47	50	52	86	8	6	197	52
Landkreis Heidenheim	Z	388	80	72	75	108	18	35	337	51
	F	433	88	79	78	150	15	23	340	93
Landkreis Schwäbisch Hall	Z	370	88	76	63	106	12	25	288	82
	F	375	89	85	54	112	16	19	309	66
Landkreis Ludwigsburg	Z	344	76	100	61	87	12	8	127	217
	F	239	45	50	49	77	9	9	109	130
Stadtkreis Stuttgart, Landeshauptstadt	Z	338	35	63	88	92	27	33	281	57
	F	572	63	211	133	139	16	10	411	161
Landkreis Rastatt	Z	210	72	18	19	62	23	16	200	10
	F	19	7	4	2	6	-	-	14	5
Andere Bundesländer	Z	2 263	454	414	413	738	116	128	2 041	222
	F	2 184	361	450	439	689	142	103	1 910	274
	S	+ 79	+ 93	- 36	- 26	+ 49	- 26	+ 25	+ 131	- 52
darunter neue Bundesländer und ehemaliges Berlin (Ost)										
Ausland	Z	408	84	106	61	111	22	24	387	21
	F	311	49	57	74	90	23	18	291	20
	S	+ 97	+ 35	+ 49	- 13	+ 21	- 1	+ 6	+ 96	+ 1
Sonstige Gebiete, ungeklärt und ohne Angabe	Z	1 833	274	528	254	521	163	93	306	1 527
	F	2 704	534	457	384	876	309	144	245	2 459
	S	- 871	- 260	+ 71	- 130	- 355	- 146	- 51	+ 61	- 932
Zusammen	Z	8 679	1 673	1 820	1 553	2 632	513	488	5 829	2 850
	F	9 312	1 661	2 012	1 745	2 835	629	430	5 483	3 829
	S	- 633	+ 12	- 192	- 192	- 203	- 116	+ 58	+ 346	- 979
Stadtkreis Baden-Baden										
Baden-Württemberg	Z	1 982	316	301	376	676	174	139	1 666	316
	F	1 824	324	320	301	653	123	103	1 560	264
	S	+ 158	- 8	- 19	+ 75	+ 23	+ 51	+ 36	+ 106	+ 52
darunter										
Landkreis Rastatt	Z	980	164	138	174	342	89	73	852	128
	F	983	171	135	157	392	71	57	866	117
Stadtkreis Karlsruhe	Z	168	23	26	26	61	18	14	118	50
	F	165	21	31	35	55	15	8	126	39
Ortenaukreis	Z	137	24	23	26	46	13	5	128	9
	F	113	21	25	16	36	9	6	103	10
Landkreis Karlsruhe	Z	105	22	8	15	42	13	5	92	13
	F	96	20	23	13	32	3	5	76	20
Stadtkreis Freiburg im Breisgau	Z	52	5	13	15	17	2	-	39	13
	F	40	7	10	4	14	1	4	33	7
Landkreis Calw	Z	45	9	6	8	12	6	4	38	7
	F	15	3	3	2	5	2	-	15	-
Landkreis Ludwigsburg	Z	44	2	10	10	14	5	3	18	26
	F	14	4	3	1	6	-	-	9	5
Andere Bundesländer	Z	836	94	96	119	310	114	103	745	91
	F	731	105	128	121	259	63	55	626	105
	S	+ 105	- 11	- 32	- 2	+ 51	+ 51	+ 48	+ 119	- 14
darunter neue Bundesländer und ehemaliges Berlin (Ost)										
Ausland	Z	133	21	25	14	56	9	8	96	37
	F	80	11	20	13	29	3	4	68	12
	S	+ 53	+ 10	+ 5	+ 1	+ 27	+ 6	+ 4	+ 28	+ 25
Sonstige Gebiete, ungeklärt und ohne Angabe	Z	593	63	130	103	208	62	27	135	458
	F	893	133	139	157	345	77	42	154	739
	S	- 300	- 70	- 9	- 54	- 137	- 15	- 15	- 19	- 281
Zusammen	Z	3 411	473	527	598	1 194	350	269	2 546	865
	F	3 448	562	587	579	1 257	263	200	2 340	1 108
	S	- 37	- 89	- 60	+ 19	- 63	+ 87	+ 69	+ 206	- 243

Noch: 67. Wanderungen in Baden-Württemberg 1997 nach ausgewählten Strömen

Herkunfts- bzw. Zielgebiet	Zuzüge Fortzüge Saldo	Insgesamt	Im Alter von ... bis unter ... Jahren						Deutsche	Ausländer
			unter 18	18-25	25-30	30-50	50-65	65 u. älter		
Stadtkreis Karlsruhe										
Baden-Württemberg	Z	8 559	1 108	1 848	1 930	2 826	470	377	7 080	1 479
	F	11 258	1 771	2 001	2 623	3 869	567	427	7 694	3 564
	S	- 2 699	- 663	- 153	- 693	- 1 043	- 97	- 50	- 614	- 2 085
darunter										
Landkreis Karlsruhe	Z	3 603	541	643	685	1 305	246	183	3 025	578
	F	4 670	892	614	805	1 819	305	235	3 888	782
Landkreis Rastatt	Z	886	146	162	175	283	57	63	707	179
	F	1 067	214	166	231	366	62	28	578	489
Ortenaukreis	Z	304	35	96	80	76	10	7	263	41
	F	418	50	103	114	118	19	14	203	215
Stadtkreis Freiburg im Breisgau	Z	268	19	43	110	90	5	1	221	47
	F	233	22	50	72	80	5	4	183	50
Rhein-Neckar-Kreis	Z	265	22	70	65	84	20	4	228	37
	F	594	86	141	153	185	16	13	251	343
Enzkreis	Z	257	33	64	61	81	8	10	222	35
	F	278	51	51	56	95	15	10	205	73
Stadtkreis Heidelberg	Z	235	17	43	84	79	6	6	174	61
	F	268	31	66	68	80	11	12	174	94
Andere Bundesländer	Z	4 365	539	1 002	998	1 454	214	158	3 675	690
	F	4 186	427	665	1 138	1 549	249	158	3 572	614
	S	+ 179	+ 112	+ 337	- 140	- 95	- 35	-	+ 103	+ 76
darunter neue Bundesländer und ehemaliges Berlin (Ost)										
Ausland	Z	632	108	163	113	188	41	19	530	102
	F	412	35	78	88	151	35	25	357	55
	S	+ 220	+ 73	+ 85	+ 25	+ 37	+ 6	- 6	+ 173	+ 47
Sonstige Gebiete, ungeklärt und ohne Angabe	Z	7 644	1 055	2 223	1 562	2 263	398	143	494	7 150
	F	5 338	509	1 125	1 011	1 949	535	209	514	4 824
	S	+ 2 306	+ 546	+ 1 098	+ 551	+ 314	- 137	- 66	- 20	+ 2 326
Zusammen	Z	-	-	-	-	-	-	-	-	-
	F	-	-	-	-	-	-	-	-	-
	S	-	-	-	-	-	-	-	-	-
Landkreis Karlsruhe										
Baden-Württemberg	Z	10 401	2 026	1 544	1 875	3 739	603	614	8 606	1 795
	F	8 333	1 379	1 556	1 626	2 869	504	399	7 031	1 302
	S	+ 2 068	+ 647	- 12	+ 249	+ 870	+ 99	+ 215	+ 1 575	+ 493
darunter										
Stadtkreis Karlsruhe	Z	4 670	892	614	805	1 819	305	235	3 888	782
	F	3 603	541	643	685	1 305	246	183	3 025	578
Landkreis Rastatt	Z	1 026	246	152	134	356	79	59	854	172
	F	735	156	108	126	279	49	17	660	75
Rhein-Neckar-Kreis	Z	979	186	147	184	331	56	75	828	151
	F	763	130	138	167	256	36	36	634	129
Enzkreis	Z	791	161	126	152	261	32	59	656	135
	F	571	118	78	112	200	32	31	496	75
Landkreis Calw	Z	238	37	33	41	91	14	22	203	35
	F	204	31	28	34	61	29	21	178	26
Stadtkreis Mannheim	Z	227	40	30	61	62	11	23	189	38
	F	173	18	45	47	52	7	4	136	37
Landkreis Heilbronn	Z	226	55	53	32	66	8	12	191	35
	F	224	57	39	40	66	11	11	175	49
Andere Bundesländer	Z	3 424	654	438	572	1 345	225	190	2 950	474
	F	3 040	555	450	567	1 152	202	114	2 551	489
	S	+ 384	+ 99	- 12	+ 5	+ 193	+ 23	+ 76	+ 399	- 15
darunter neue Bundesländer und ehemaliges Berlin (Ost)										
Ausland	Z	668	145	127	84	247	39	26	608	60
	F	317	37	65	51	121	23	20	294	23
	S	+ 351	+ 108	+ 62	+ 33	+ 126	+ 16	+ 6	+ 314	+ 37
Sonstige Gebiete, ungeklärt und ohne Angabe	Z	2 832	444	616	421	1 054	213	84	531	2 301
	F	4 266	808	650	642	1 667	362	137	531	3 735
	S	- 1 434	- 364	- 34	- 221	- 613	- 149	- 53	-	- 1 434
Zusammen	Z	-	-	-	-	-	-	-	-	-
	F	-	-	-	-	-	-	-	-	-
	S	-	-	-	-	-	-	-	-	-

Noch: 67. Wanderungen in Baden-Württemberg 1997 nach ausgewählten Strömen

Herkunfts- bzw. Zielgebiet	Zuzüge Fortzüge Saldo	Insgesamt	Im Alter von ... bis unter ... Jahren						Deutsche	Ausländer
			unter 18	18-25	25-30	30-50	50-65	65 u. älter		
Landkreis Rastatt										
Baden-Württemberg	Z	5 360	1 027	944	1 005	1 892	304	188	4 034	1 326
	F	10 404	2 603	1 661	1 292	3 284	896	668	8 300	2 104
	S	- 5 044	- 1 576	- 717	- 287	- 1 392	- 592	- 480	- 4 266	- 778
darunter										
Stadtkreis Karlsruhe	Z	1 067	214	166	231	366	62	28	578	489
	F	886	146	162	175	283	57	63	707	179
Stadtkreis Baden-Baden	Z	983	171	135	157	392	71	57	866	117
	F	980	164	138	174	342	89	73	852	128
Landkreis Karlsruhe	Z	735	156	108	126	279	49	17	660	75
	F	1 026	246	152	134	356	79	59	854	172
Ortenaukreis	Z	595	123	126	102	188	30	26	550	45
	F	1 250	311	212	172	412	82	61	1 090	160
Stadtkreis Freiburg im Breisgau	Z	142	13	39	37	46	4	3	87	55
	F	236	52	68	26	68	12	10	191	45
Landkreis Göppingen	Z	128	21	36	27	39	4	1	18	110
	F	125	38	15	7	40	18	7	31	94
Landkreis Böblingen	Z	126	30	24	27	41	1	3	75	51
	F	169	47	21	16	55	15	15	119	50
Andere Bundesländer	Z	1 839	389	262	288	661	123	116	1 613	226
	F	10 443	2 837	1 356	882	3 441	1 111	816	9 289	1 154
	S	- 8 604	- 2 448	- 1 094	- 594	- 2 780	- 988	- 700	- 7 676	- 928
darunter neue Bundesländer und ehemaliges Berlin (Ost)	Z	403	102	67	50	126	33	25	382	21
	F	1 746	502	209	128	589	182	136	1 624	122
	S	- 1 343	- 400	- 142	- 78	- 463	- 149	- 111	- 1 242	- 101
Ausland	Z	18 493	5 073	2 509	1 454	6 014	2 058	1 385	16 080	2 413
	F	4 211	860	622	523	1 541	442	223	1 760	2 451
	S	+14 282	+ 4 213	+ 1 887	+ 931	+ 4 473	+ 1 616	+ 1 162	+14 320	- 38
Sonstige Gebiete, ungeklärt und ohne Angabe	Z	-	-	-	-	-	-	-	-	-
	F	-	-	-	-	-	-	-	-	-
Zusammen	Z	25 692	6 489	3 715	2 747	8 567	2 485	1 689	21 727	3 965
	F	25 058	6 300	3 639	2 697	8 266	2 449	1 707	19 349	5 709
	S	+ 634	+ 189	+ 76	+ 50	+ 301	+ 36	- 18	+ 2 378	- 1 744
Stadtkreis Heidelberg										
Baden-Württemberg	Z	6 452	606	2 093	1 511	1 827	247	168	5 267	1 185
	F	6 398	770	1 152	1 609	2 264	361	242	5 374	1 024
	S	+ 54	- 164	+ 941	- 98	- 437	- 114	- 74	- 107	+ 161
darunter										
Rhein-Neckar-Kreis	Z	3 100	387	712	670	1 072	162	97	2 499	601
	F	3 770	586	585	747	1 413	267	172	3 116	654
Stadtkreis Mannheim	Z	414	34	73	120	147	28	12	302	112
	F	494	33	102	133	189	26	11	386	108
Landkreis Karlsruhe	Z	278	24	110	74	60	5	5	229	49
	F	224	29	45	52	81	8	9	205	19
Stadtkreis Karlsruhe	Z	268	31	66	68	80	11	12	174	94
	F	235	17	43	84	79	6	6	174	61
Stadtkreis Stuttgart, Landeshauptstadt	Z	175	8	70	39	48	9	1	135	40
	F	151	3	40	56	46	6	-	119	32
Neckar-Odenwald-Kreis	Z	164	15	63	42	32	4	8	144	20
	F	129	16	27	36	35	11	4	122	7
Landkreis Heilbronn	Z	160	7	86	32	32	2	1	140	20
	F	101	7	19	41	29	-	5	96	5
Andere Bundesländer	Z	4 393	278	1 651	1 057	1 194	127	86	3 884	509
	F	3 671	326	678	1 093	1 334	145	95	3 195	476
	S	+ 722	- 48	+ 973	- 36	- 140	- 18	- 9	+ 689	+ 33
darunter neue Bundesländer und ehemaliges Berlin (Ost)	Z	441	47	161	103	115	10	5	392	49
	F	318	28	64	98	111	14	3	294	24
	S	+ 123	+ 19	+ 97	+ 5	+ 4	- 4	+ 2	+ 98	+ 25
Ausland	Z	3 021	278	1 197	572	786	138	50	363	2 658
	F	2 688	265	824	527	867	146	59	341	2 347
	S	+ 333	+ 13	+ 373	+ 45	- 81	- 8	- 9	+ 22	+ 311
Sonstige Gebiete, ungeklärt und ohne Angabe	Z	-	-	-	-	-	-	-	-	-
	F	-	-	-	-	-	-	-	-	-
Zusammen	Z	13 866	1 162	4 941	3 140	3 807	512	304	9 514	4 352
	F	12 757	1 361	2 654	3 229	4 465	652	396	8 910	3 847
	S	+ 1 109	- 199	+ 2 287	- 89	- 658	- 140	- 92	+ 604	+ 505

Noch: 67. Wanderungen in Baden-Württemberg 1997 nach ausgewählten Strömen

Herkunfts- bzw. Zielgebiet	Zuzüge Fortzüge Saldo	Insgesamt	Im Alter von ... bis unter ... Jahren						Deutsche	Ausländer
			unter 18	18-25	25-30	30-50	50-65	65 u. älter		
Stadtkreis Mannheim										
Baden-Württemberg	Z	5 020	614	1 138	1 151	1 628	294	195	3 783	1 237
	F	4 882	663	759	1 149	1 748	328	235	3 965	917
	S	+ 138	- 49	+ 379	+ 2	- 120	- 34	- 40	- 182	+ 320
darunter										
Rhein-Neckar-Kreis	Z	2 254	319	372	473	810	161	119	1 840	414
	F	2 641	410	342	535	1 021	203	130	2 208	433
Stadtkreis Heidelberg	Z	494	33	102	133	189	26	11	386	108
	F	414	34	73	120	147	28	12	302	112
Landkreis Rastatt	Z	272	69	50	32	87	22	12	216	56
	F	101	20	23	18	32	4	4	84	17
Stadtkreis Karlsruhe	Z	226	15	73	68	63	6	1	114	112
	F	201	15	35	48	85	12	6	122	79
Landkreis Karlsruhe	Z	173	18	45	47	52	7	4	136	37
	F	227	40	30	61	62	11	23	189	38
Ortenaukreis	Z	118	18	48	20	25	4	3	79	39
	F	64	8	6	22	24	-	4	53	11
Stadtkreis Stuttgart, Landeshauptstadt	Z	104	1	30	34	34	3	2	79	25
	F	143	10	27	50	52	2	2	98	45
Andere Bundesländer	Z	6 835	816	1 782	1 519	2 214	324	180	5 298	1 537
	F	7 765	1 027	1 349	1 622	2 976	495	296	5 997	1 768
	S	- 930	- 211	+ 433	- 103	- 762	- 171	- 116	- 699	- 231
darunter neue Bundesländer und ehemaliges Berlin (Ost)	Z	661	63	296	113	157	20	12	554	107
	F	553	34	172	95	197	25	30	459	94
	S	+ 108	+ 29	+ 124	+ 18	- 40	- 5	- 18	+ 95	+ 13
Ausland	Z	4 112	539	1 029	821	1 408	248	67	432	3 680
	F	4 779	891	738	801	1 771	434	144	425	4 354
	S	- 667	- 352	+ 291	+ 20	- 363	- 186	- 77	+ 7	- 674
Sonstige Gebiete, ungeklärt und ohne Angabe	Z	-	-	-	-	-	-	-	-	-
	F	-	-	-	-	-	-	-	-	-
Zusammen	Z	15 967	1 969	3 949	3 491	5 250	866	442	9 513	6 454
	F	17 426	2 581	2 846	3 572	6 495	1 257	675	10 387	7 039
	S	- 1 459	- 612	+ 1 103	- 81	- 1 245	- 391	- 233	- 874	- 585
Neckar-Odenwald-Kreis										
Baden-Württemberg	Z	3 026	646	534	463	905	193	285	2 506	520
	F	2 302	392	589	463	625	112	121	1 869	433
	S	+ 724	+ 254	- 55	-	+ 280	+ 81	+ 164	+ 637	+ 87
darunter										
Rhein-Neckar-Kreis	Z	693	141	89	107	233	53	70	641	52
	F	526	73	131	101	163	32	26	435	91
Landkreis Heilbronn	Z	515	109	68	83	167	27	61	419	96
	F	403	85	85	65	128	23	17	334	69
Main-Tauber-Kreis	Z	299	72	56	34	83	9	45	278	21
	F	195	37	43	37	64	5	9	174	21
Landkreis Rastatt	Z	245	76	43	18	65	22	21	190	55
	F	21	1	9	5	6	-	-	14	7
Stadtkreis Karlsruhe	Z	178	35	46	45	43	3	6	61	117
	F	76	16	26	18	15	-	1	66	10
Stadtkreis Heidelberg	Z	129	16	27	36	35	11	4	122	7
	F	164	15	63	42	32	4	8	144	20
Landkreis Ludwigsburg	Z	122	32	22	13	34	9	12	83	39
	F	58	13	6	17	17	2	3	44	14
Andere Bundesländer	Z	1 328	262	257	191	402	102	114	1 239	89
	F	1 175	233	244	205	359	77	57	1 001	174
	S	+ 153	+ 29	+ 13	- 14	+ 43	+ 25	+ 57	+ 238	- 85
darunter neue Bundesländer und ehemaliges Berlin (Ost)	Z	259	54	70	39	59	17	20	247	12
	F	175	34	43	32	43	14	9	153	22
	S	+ 84	+ 20	+ 27	+ 7	+ 16	+ 3	+ 11	+ 94	- 10
Ausland	Z	880	122	192	143	313	75	35	124	756
	F	1 143	214	168	172	446	104	39	112	1 031
	S	- 263	- 92	+ 24	- 29	- 133	- 29	- 4	+ 12	- 275
Sonstige Gebiete, ungeklärt und ohne Angabe	Z	-	-	-	-	-	-	-	-	-
	F	-	-	-	-	-	-	-	-	-
Zusammen	Z	5 234	1 030	983	797	1 620	370	434	3 869	1 365
	F	4 620	839	1 001	840	1 430	293	217	2 982	1 638
	S	+ 614	+ 191	- 18	- 43	+ 190	+ 77	+ 217	+ 887	- 273

Noch: 67. Wanderungen in Baden-Württemberg 1997 nach ausgewählten Strömen

Herkunfts- bzw. Zielgebiet	Zuzüge Fortzüge Saldo	Insgesamt	Im Alter von ... bis unter ... Jahren						Deutsche	Ausländer
			unter 18	18-25	25-30	30-50	50-65	65 u. älter		
Rhein-Neckar-Kreis										
Baden-Württemberg	Z	11 348	1 850	1 926	2 310	4 008	720	534	8 900	2 448
	F	9 704	1 447	1 883	2 026	3 304	582	462	8 099	1 605
	S	+ 1 644	+ 403	+ 43	+ 284	+ 704	+ 138	+ 72	+ 801	+ 843
darunter										
Stadtkreis Heidelberg	Z	3 770	586	585	747	1 413	267	172	3 116	654
	F	3 100	387	712	670	1 072	162	97	2 499	601
Stadtkreis Mannheim	Z	2 641	410	342	535	1 021	203	130	2 208	433
	F	2 254	319	372	473	810	161	119	1 840	414
Landkreis Karlsruhe	Z	763	130	138	167	256	36	36	634	129
	F	979	186	147	184	331	56	75	828	151
Stadtkreis Karlsruhe	Z	594	86	141	153	185	16	13	251	343
	F	265	22	70	65	84	20	4	228	37
Neckar-Odenwald-Kreis	Z	526	73	131	101	163	32	26	435	91
	F	693	141	89	107	233	53	70	641	52
Landkreis Rastatt	Z	517	146	77	55	154	53	32	252	265
	F	112	20	23	20	37	7	5	88	24
Landkreis Heilbronn	Z	486	99	96	86	149	31	25	409	77
	F	546	119	84	86	193	40	24	466	80
Andere Bundesländer	Z	7 577	1 327	1 154	1 465	2 839	430	362	6 469	1 108
	F	7 215	1 270	1 051	1 368	2 739	469	318	6 176	1 039
	S	+ 362	+ 57	+ 103	+ 97	+ 100	- 39	+ 44	+ 293	+ 69
darunter neue Bundesländer und ehemaliges Berlin (Ost)										
	Z	846	145	197	147	277	45	35	789	57
	F	534	82	104	91	189	38	30	494	40
	S	+ 312	+ 63	+ 93	+ 56	+ 88	+ 7	+ 5	+ 295	+ 17
Ausland	Z	4 412	790	951	698	1 545	332	96	914	3 498
	F	5 319	929	876	786	2 047	527	154	978	4 341
	S	- 907	- 139	+ 75	- 88	- 502	- 195	- 58	- 64	- 843
Sonstige Gebiete, ungeklärt und ohne Angabe	Z	-	-	-	-	-	-	-	-	-
	F	-	-	-	-	-	-	-	-	-
Zusammen	Z	23 337	3 967	4 031	4 473	8 392	1 482	992	16 283	7 954
	F	22 238	3 646	3 810	4 180	8 090	1 578	934	15 253	6 985
	S	+ 1 099	+ 321	+ 221	+ 293	+ 302	- 96	+ 58	+ 1 030	+ 69
Stadtkreis Pforzheim										
Baden-Württemberg	Z	3 873	691	804	646	1 216	280	236	3 033	840
	F	4 018	768	667	741	1 389	244	209	3 331	687
	S	- 145	- 77	+ 137	- 95	- 173	+ 36	+ 27	- 298	+ 153
darunter										
Enzkreis	Z	2 085	408	400	325	641	178	133	1 626	459
	F	2 222	508	292	374	811	131	106	1 896	326
Landkreis Calw	Z	334	58	64	54	105	22	31	263	71
	F	259	52	32	43	86	18	28	203	56
Landkreis Karlsruhe	Z	197	29	47	31	72	7	11	148	49
	F	220	37	30	52	76	12	13	176	44
Stadtkreis Karlsruhe	Z	142	7	37	32	54	9	3	123	19
	F	212	25	51	39	87	6	4	176	36
Stadtkreis Stuttgart, Landeshauptstadt	Z	131	11	37	26	42	11	4	92	39
	F	161	16	51	37	51	5	1	123	38
Landkreis Ludwigsburg	Z	105	19	27	18	33	4	4	81	24
	F	87	14	16	23	25	6	3	63	24
Landkreis Böblingen	Z	97	16	16	17	37	10	1	76	21
	F	78	13	12	19	22	5	7	59	19
Andere Bundesländer	Z	1 063	163	195	196	369	76	64	858	205
	F	876	108	187	179	283	56	63	725	151
	S	+ 187	+ 55	+ 8	+ 17	+ 86	+ 20	+ 1	+ 133	+ 54
darunter neue Bundesländer und ehemaliges Berlin (Ost)										
	Z	233	50	49	23	82	15	14	224	9
	F	101	11	23	18	35	8	6	90	11
	S	+ 132	+ 39	+ 26	+ 5	+ 47	+ 7	+ 8	+ 134	- 2
Ausland	Z	1 447	221	371	211	420	145	79	127	1 320
	F	2 041	355	345	326	691	223	101	156	1 885
	S	- 594	- 134	+ 26	- 115	- 271	- 78	- 22	- 29	- 565
Sonstige Gebiete, ungeklärt und ohne Angabe	Z	-	-	-	-	-	-	-	-	-
	F	-	-	-	-	-	-	-	-	-
Zusammen	Z	6 383	1 075	1 370	1 053	2 005	501	379	4 018	2 365
	F	6 935	1 231	1 199	1 246	2 363	523	373	4 212	2 723
	S	- 552	- 156	+ 171	- 193	- 358	- 22	+ 6	- 194	- 358

Noch: 67. Wanderungen in Baden-Württemberg 1997 nach ausgewählten Strömen

Herkunfts- bzw. Zielgebiet	Zuzüge Fortzüge Saldo	Insgesamt	Im Alter von ... bis unter ... Jahren						Deutsche	Ausländer
			unter 18	18-25	25-30	30-50	50-65	65 u. älter		
Landkreis Calw										
Baden-Württemberg	Z	4 756	919	794	822	1 481	375	365	4 109	647
	F	4 835	876	920	885	1 570	303	281	3 946	889
	S	- 79	+ 43	- 126	- 63	- 89	+ 72	+ 84	+ 163	- 242
darunter										
Landkreis Böblingen	Z	1 086	243	145	181	352	100	65	945	141
	F	1 112	243	185	193	383	79	29	801	311
Landkreis Freudenstadt	Z	608	152	117	89	182	23	45	520	88
	F	471	90	83	83	148	31	36	412	59
Enzkreis	Z	434	100	70	54	159	27	24	384	50
	F	412	72	65	86	133	23	33	345	67
Stadtkreis Stuttgart, Landeshauptstadt	Z	323	40	49	46	105	40	43	269	54
	F	315	45	87	54	92	21	16	225	90
Stadtkreis Pforzheim	Z	259	52	32	43	86	18	28	203	56
	F	334	58	64	54	105	22	31	263	71
Landkreis Karlsruhe	Z	204	31	28	34	61	29	21	178	26
	F	238	37	33	41	91	14	22	203	35
Stadtkreis Karlsruhe	Z	193	22	39	31	47	33	21	163	30
	F	191	25	38	35	58	14	21	163	28
Andere Bundesländer	Z	1 692	311	358	274	519	116	114	1 550	142
	F	1 449	234	335	285	399	110	86	1 292	157
	S	+ 243	+ 77	+ 23	- 11	+ 120	+ 6	+ 28	+ 258	- 15
darunter neue Bundesländer und ehemaliges Berlin (Ost)	Z	399	91	115	57	100	15	21	393	6
	F	278	46	74	50	68	22	18	274	4
	S	+ 121	+ 45	+ 41	+ 7	+ 32	- 7	+ 3	+ 119	+ 2
Ausland	Z	1 291	202	296	182	434	133	44	236	1 055
	F	1 907	356	303	288	684	214	62	197	1 710
	S	- 616	- 154	- 7	- 106	- 250	- 81	- 18	+ 39	- 655
Sonstige Gebiete, ungeklärt und ohne Angabe	Z	-	-	-	-	-	-	-	-	-
	F	-	-	-	-	-	-	-	-	-
Zusammen	Z	7 739	1 432	1 448	1 278	2 434	624	523	5 895	1 844
	F	8 191	1 466	1 558	1 458	2 653	627	429	5 435	2 756
	S	- 452	- 34	- 110	- 180	- 219	- 3	+ 94	+ 460	- 912
Enzkreis										
Baden-Württemberg	Z	5 968	1 271	932	1 046	2 088	339	292	4 982	986
	F	5 529	1 064	1 076	963	1 766	361	299	4 584	945
	S	+ 439	+ 207	- 144	+ 83	+ 322	- 22	- 7	+ 398	+ 41
darunter										
Stadtkreis Pforzheim	Z	2 222	508	292	374	811	131	106	1 896	326
	F	2 085	408	400	325	641	178	133	1 626	459
Landkreis Ludwigsburg	Z	594	137	81	92	229	36	19	508	86
	F	424	92	74	84	130	27	17	353	71
Landkreis Karlsruhe	Z	571	118	78	112	200	32	31	496	75
	F	791	161	126	152	261	32	59	656	135
Landkreis Böblingen	Z	421	95	68	66	144	29	19	342	79
	F	353	68	55	72	127	20	11	283	70
Landkreis Calw	Z	412	72	65	86	133	23	33	345	67
	F	434	100	70	54	159	27	24	384	50
Stadtkreis Karlsruhe	Z	278	51	51	56	95	15	10	205	73
	F	257	33	64	61	81	8	10	222	35
Stadtkreis Stuttgart, Landeshauptstadt	Z	259	38	57	38	93	15	18	212	47
	F	181	15	49	43	57	13	4	154	27
Andere Bundesländer	Z	1 276	262	177	232	419	103	83	1 141	135
	F	998	159	169	189	358	73	50	898	100
	S	+ 278	+ 103	+ 8	+ 43	+ 61	+ 30	+ 33	+ 243	+ 35
darunter neue Bundesländer und ehemaliges Berlin (Ost)	Z	310	77	53	46	96	23	15	304	6
	F	161	29	30	33	40	16	13	156	5
	S	+ 149	+ 48	+ 23	+ 13	+ 56	+ 7	+ 2	+ 148	+ 1
Ausland	Z	1 103	193	233	163	391	80	43	210	893
	F	1 663	307	213	245	666	164	68	232	1 431
	S	- 560	- 114	+ 20	- 82	- 275	- 84	- 25	- 22	- 538
Sonstige Gebiete, ungeklärt und ohne Angabe	Z	-	-	-	-	-	-	-	-	-
	F	-	-	-	-	-	-	-	-	-
Zusammen	Z	8 347	1 726	1 342	1 441	2 898	522	418	6 333	2 014
	F	8 190	1 530	1 458	1 397	2 790	598	417	5 714	2 476
	S	+ 157	+ 196	- 116	+ 44	+ 108	- 76	+ 1	+ 619	- 462

Noch: 67. Wanderungen in Baden-Württemberg 1997 nach ausgewählten Strömen

Herkunfts- bzw. Zielgebiet	Zuzüge Fortzüge Saldo	Insgesamt	Im Alter von ... bis unter ... Jahren						Deutsche	Ausländer
			unter 18	18-25	25-30	30-50	50-65	65 u. älter		
Landkreis Freudenstadt										
Baden-Württemberg	Z	3 228	683	583	592	984	192	194	2 728	500
	F	7 823	2 079	1 264	934	2 409	617	520	6 642	1 181
	S	- 4 595	- 1 396	- 681	- 342	- 1 425	- 425	- 326	- 3 914	- 681
darunter										
Landkreis Calw	Z	471	90	83	83	148	31	36	412	59
	F	608	152	117	89	182	23	45	520	88
Landkreis Rottweil	Z	426	106	76	91	126	15	12	367	59
	F	562	125	88	103	166	49	31	509	53
Landkreis Böblingen	Z	303	74	36	43	96	24	30	268	35
	F	403	92	67	63	125	30	26	327	76
Landkreis Tübingen	Z	282	78	41	50	93	10	10	245	37
	F	400	104	63	56	132	28	17	339	61
Stadtkreis Stuttgart, Landeshauptstadt	Z	181	23	34	27	55	23	19	149	32
	F	431	76	108	60	120	38	29	357	74
Landkreis Rastatt	Z	136	35	24	14	40	15	8	121	15
	F	100	19	25	20	23	11	2	93	7
Zollernalbkreis	Z	121	33	26	14	34	7	7	89	32
	F	356	96	57	37	108	34	24	329	27
Andere Bundesländer	Z	1 148	177	298	178	327	97	71	1 079	69
	F	7 829	2 307	1 061	721	2 468	732	540	7 120	709
	S	- 6 681	- 2 130	- 763	- 543	- 2 141	- 635	- 469	- 6 041	- 640
darunter neue Bundesländer und ehemaliges Berlin (Ost)	Z	382	79	117	40	104	26	16	368	14
	F	2 549	767	355	202	833	225	167	2 359	190
	S	- 2 167	- 688	- 238	- 162	- 729	- 199	- 151	- 1 991	- 176
Ausland	Z	13 992	4 320	1 794	1 045	4 491	1 300	1 042	8 914	5 078
	F	2 727	699	372	283	893	275	205	1 803	924
	S	+11 265	+ 3 621	+ 1 422	+ 762	+ 3 598	+ 1 025	+ 837	+ 7 111	+ 4 154
Sonstige Gebiete, ungeklärt und ohne Angabe	Z	-	-	-	-	-	-	-	-	-
	F	-	-	-	-	-	-	-	-	-
Zusammen	Z	18 368	5 180	2 675	1 815	5 802	1 589	1 307	12 721	5 647
	F	18 379	5 085	2 697	1 938	5 770	1 624	1 265	15 565	2 814
	S	- 11	+ 95	- 22	- 123	+ 32	- 35	+ 42	- 2 844	+ 2 833
Stadtkreis Freiburg im Breisgau										
Baden-Württemberg	Z	8 433	885	2 666	1 792	2 483	363	244	7 297	1 136
	F	10 799	1 447	2 318	2 508	3 626	517	383	7 923	2 876
	S	- 2 366	- 562	+ 348	- 716	- 1 143	- 154	- 139	- 626	- 1 740
darunter										
Landkreis Breisgau- Hochschwarzwald	Z	3 154	409	706	634	1 128	179	98	2 729	425
	F	3 975	667	551	695	1 549	297	216	3 495	480
Landkreis Emmendingen	Z	1 032	143	225	205	385	47	27	876	156
	F	1 185	196	165	219	480	81	44	1 046	139
Ortenaukreis	Z	593	56	219	132	153	17	16	495	98
	F	1 081	142	351	235	278	35	40	396	685
Landkreis Lörrach	Z	349	28	130	85	82	11	13	311	38
	F	536	64	124	140	178	16	14	330	206
Schwarzwald-Baar-Kreis	Z	287	21	104	67	67	18	10	240	47
	F	370	38	118	107	92	9	6	172	198
Landkreis Rastatt	Z	236	52	68	26	68	12	10	191	45
	F	142	13	39	37	46	4	3	87	55
Stadtkreis Karlsruhe	Z	233	22	50	72	80	5	4	183	50
	F	268	19	43	110	90	5	1	221	47
Andere Bundesländer	Z	3 893	278	1 539	756	1 037	178	105	3 545	348
	F	3 845	277	898	1 176	1 313	91	90	3 396	449
	S	+ 48	+ 1	+ 641	- 420	- 276	+ 87	+ 15	+ 149	- 101
darunter neue Bundesländer und ehemaliges Berlin (Ost)	Z	379	55	145	58	99	20	2	351	28
	F	407	39	112	102	127	12	15	368	39
	S	- 28	+ 16	+ 33	- 44	- 28	+ 8	- 13	- 17	- 11
Ausland	Z	6 500	696	2 388	1 381	1 694	243	98	563	5 937
	F	4 391	457	1 335	872	1 355	258	114	663	3 728
	S	+ 2 109	+ 239	+ 1 053	+ 509	+ 339	- 15	- 16	- 100	+ 2 209
Sonstige Gebiete, ungeklärt und ohne Angabe	Z	-	-	-	-	-	-	-	-	-
	F	-	-	-	-	-	-	-	-	-
Zusammen	Z	18 826	1 859	6 593	3 929	5 214	784	447	11 405	7 421
	F	19 035	2 181	4 551	4 556	6 294	866	587	11 982	7 053
	S	- 209	- 322	+ 2 042	- 627	- 1 080	- 82	- 140	- 577	+ 368

Noch: 67. Wanderungen in Baden-Württemberg 1997 nach ausgewählten Strömen

Herkunfts- bzw. Zielgebiet	Zuzüge Fortzüge Saldo	Insgesamt	Im Alter von ... bis unter ... Jahren						Deutsche	Ausländer
			unter 18	18-25	25-30	30-50	50-65	65 u. älter		
Landkreis Breisgau-Hochschwarzwald										
Baden-Württemberg	Z	8 196	1 460	1 337	1 463	2 961	561	414	7 119	1 077
	F	6 998	1 056	1 452	1 431	2 412	387	260	6 186	812
	S	+ 1 198	+ 404	- 115	+ 32	+ 549	+ 174	+ 154	+ 933	+ 265
darunter										
Stadtkreis Freiburg im Breisgau	Z	3 975	667	551	695	1 549	297	216	3 495	480
	F	3 154	409	706	634	1 128	179	98	2 729	425
Landkreis Emmendingen	Z	1 005	188	160	180	380	58	39	916	89
	F	1 023	178	156	174	402	67	46	934	89
Landkreis Lörrach	Z	580	115	87	90	217	37	34	489	91
	F	532	105	75	112	191	30	19	489	43
Ortenaukreis	Z	326	49	79	62	101	17	18	273	53
	F	293	62	46	48	96	27	14	267	26
Schwarzwald-Baar-Kreis	Z	306	71	67	49	91	14	14	243	63
	F	288	63	63	45	82	21	14	262	26
Landkreis Waldshut	Z	220	38	49	42	75	11	5	196	24
	F	233	47	49	42	79	7	9	206	27
Landkreis Rastatt	Z	215	61	35	14	67	21	17	131	84
	F	52	7	12	9	21	2	1	48	4
Andere Bundesländer	Z	2 767	532	482	354	892	287	220	2 564	203
	F	2 213	341	525	362	726	140	119	2 022	191
	S	+ 554	+ 191	- 43	- 8	+ 166	+ 147	+ 101	+ 542	+ 12
darunter neue Bundesländer und ehemaliges Berlin (Ost)										
Ausland	Z	569	140	203	53	114	34	25	550	19
	F	408	67	158	58	88	16	21	382	26
	S	+ 161	+ 73	+ 45	- 5	+ 26	+ 18	+ 4	+ 168	- 7
Sonstige Gebiete, ungeklärt und ohne Angabe	Z	2 670	337	685	445	956	203	44	563	2 107
	F	3 203	374	701	559	1 287	218	64	593	2 610
	S	- 533	- 37	- 16	- 114	- 331	- 15	- 20	- 30	- 503
Zusammen	Z	-	-	-	-	-	-	-	-	-
	F	-	-	-	-	-	-	-	-	-
	S	-	-	-	-	-	-	-	-	-
Zusammen	Z	13 633	2 329	2 504	2 262	4 809	1 051	678	10 246	3 387
	F	12 414	1 771	2 678	2 352	4 425	745	443	8 801	3 613
	S	+ 1 219	+ 558	- 174	- 90	+ 384	+ 306	+ 235	+ 1 445	- 226
Landkreis Emmendingen										
Baden-Württemberg	Z	3 966	728	624	758	1 466	223	167	3 460	506
	F	3 586	626	647	706	1 283	201	123	3 184	402
	S	+ 380	+ 102	- 23	+ 52	+ 183	+ 22	+ 44	+ 276	+ 104
darunter										
Stadtkreis Freiburg im Breisgau	Z	1 185	196	165	219	480	81	44	1 046	139
	F	1 032	143	225	205	385	47	27	876	156
Landkreis Breisgau- Hochschwarzwald	Z	1 023	178	156	174	402	67	46	934	89
	F	1 005	188	160	180	380	58	39	916	89
Ortenaukreis	Z	702	142	124	146	238	30	22	559	143
	F	689	161	90	112	254	47	25	610	79
Landkreis Rastatt	Z	185	57	29	17	58	16	8	140	45
	F	37	10	3	6	16	1	1	33	4
Schwarzwald-Baar-Kreis	Z	97	20	23	19	28	2	5	86	11
	F	71	12	18	20	13	1	7	68	3
Landkreis Lörrach	Z	91	13	14	19	37	6	2	80	11
	F	112	13	12	31	45	8	3	107	5
Landkreis Konstanz	Z	56	10	11	8	25	2	-	52	4
	F	46	5	14	15	10	1	1	42	4
Andere Bundesländer	Z	1 090	212	130	164	385	102	97	993	97
	F	870	120	185	166	308	55	36	778	92
	S	+ 220	+ 92	- 55	- 2	+ 77	+ 47	+ 61	+ 215	+ 5
darunter neue Bundesländer und ehemaliges Berlin (Ost)										
Ausland	Z	160	36	37	24	33	15	15	157	3
	F	118	21	38	15	33	7	4	115	3
	S	+ 42	+ 15	- 1	+ 9	-	+ 8	+ 11	+ 42	-
Sonstige Gebiete, ungeklärt und ohne Angabe	Z	679	126	168	101	209	54	21	191	488
	F	868	173	138	155	297	73	32	237	631
	S	- 189	- 47	+ 30	- 54	- 88	- 19	- 11	- 46	- 143
Zusammen	Z	-	-	-	-	-	-	-	-	-
	F	-	-	-	-	-	-	-	-	-
	S	-	-	-	-	-	-	-	-	-
Zusammen	Z	5 735	1 066	922	1 023	2 060	379	285	4 644	1 091
	F	5 324	919	970	1 027	1 888	329	191	4 199	1 125
	S	+ 411	+ 147	- 48	- 4	+ 172	+ 50	+ 94	+ 445	- 34

Noch: 67. Wanderungen in Baden-Württemberg 1997 nach ausgewählten Strömen

Herkunfts- bzw. Zielgebiet	Zuzüge Fortzüge Saldo	Insgesamt	Im Alter von ... bis unter ... Jahren						Deutsche	Ausländer
			unter 18	18-25	25-30	30-50	50-65	65 u. älter		
Ortenaukreis										
Baden-Württemberg	Z	6 459	1 203	1 432	1 177	1 979	353	315	4 762	1 697
	F	5 732	893	1 576	1 221	1 601	217	224	4 277	1 455
	S	+ 727	+ 310	- 144	- 44	+ 378	+ 136	+ 91	+ 485	+ 242
darunter										
Landkreis Rastatt	Z	1 250	311	212	172	412	82	61	1 090	160
	F	595	123	126	102	188	30	26	550	45
Stadtkreis Freiburg im Breisgau	Z	1 081	142	351	235	278	35	40	396	685
	F	593	56	219	132	153	17	16	495	98
Landkreis Emmendingen	Z	689	161	90	112	254	47	25	610	79
	F	702	142	124	146	238	30	22	559	143
Stadtkreis Karlsruhe	Z	418	50	103	114	118	19	14	203	215
	F	304	35	96	80	76	10	7	263	41
Landkreis Breisgau- Hochschwarzwald	Z	293	62	46	48	96	27	14	267	26
	F	326	49	79	62	101	17	18	273	53
Schwarzwald-Baar-Kreis	Z	212	37	63	36	43	13	20	166	46
	F	340	57	118	66	78	13	8	112	228
Landkreis Freudenstadt	Z	193	47	36	29	60	9	12	185	8
	F	106	11	35	19	26	5	10	99	7
Andere Bundesländer	Z	2 682	508	419	401	913	234	207	2 401	281
	F	2 326	378	431	447	786	153	131	1 962	364
	S	+ 356	+ 130	- 12	- 46	+ 127	+ 81	+ 76	+ 439	- 83
darunter neue Bundesländer und ehemaliges Berlin (Ost)										
	Z	576	150	126	58	173	35	34	553	23
	F	350	59	83	57	103	27	21	330	20
	S	+ 226	+ 91	+ 43	+ 1	+ 70	+ 8	+ 13	+ 223	+ 3
Ausland	Z	2 477	390	568	461	785	183	90	571	1 906
	F	3 249	525	625	594	1 150	239	116	623	2 626
	S	- 772	- 135	- 57	- 133	- 365	- 56	- 26	- 52	- 720
Sonstige Gebiete, ungeklärt und ohne Angabe	Z	-	-	-	-	-	-	-	-	-
	F	-	-	-	-	-	-	-	-	-
Zusammen	Z	11 618	2 101	2 419	2 039	3 677	770	612	7 734	3 884
	F	11 307	1 796	2 632	2 262	3 537	609	471	6 862	4 445
	S	+ 311	+ 305	- 213	- 223	+ 140	+ 161	+ 141	+ 872	- 561
Landkreis Rottweil										
Baden-Württemberg	Z	3 604	678	721	685	1 123	191	206	2 862	742
	F	3 208	593	736	651	881	176	171	2 666	542
	S	+ 396	+ 85	- 15	+ 34	+ 242	+ 15	+ 35	+ 196	+ 200
darunter										
Landkreis Freudenstadt	Z	562	125	88	103	166	49	31	509	53
	F	426	106	76	91	126	15	12	367	59
Schwarzwald-Baar-Kreis	Z	471	109	71	74	171	27	19	402	69
	F	426	83	75	62	136	32	38	367	59
Landkreis Tuttlingen	Z	427	90	90	79	137	18	13	348	79
	F	380	86	77	56	112	26	23	304	76
Zollernalbkreis	Z	334	77	53	55	107	14	28	270	64
	F	293	64	50	54	86	21	18	252	41
Ortenaukreis	Z	297	55	92	49	79	4	18	135	162
	F	142	32	28	24	42	7	9	123	19
Stadtkreis Freiburg im Breisgau	Z	191	21	62	58	47	-	3	62	129
	F	95	9	46	21	14	5	-	76	19
Landkreis Tübingen	Z	133	12	26	32	40	8	15	118	15
	F	91	4	32	23	24	1	7	82	9
Andere Bundesländer	Z	817	205	101	135	274	60	42	724	93
	F	724	114	153	141	225	50	41	610	114
	S	+ 93	+ 91	- 52	- 6	+ 49	+ 10	+ 1	+ 114	- 21
darunter neue Bundesländer und ehemaliges Berlin (Ost)										
	Z	197	61	33	27	56	16	4	184	13
	F	132	23	32	20	36	13	8	115	17
	S	+ 65	+ 38	+ 1	+ 7	+ 20	+ 3	+ 4	+ 69	- 4
Ausland	Z	525	96	129	98	153	36	13	111	414
	F	957	191	156	169	328	80	33	184	773
	S	- 432	- 95	- 27	- 71	- 175	- 44	- 20	- 73	- 359
Sonstige Gebiete, ungeklärt und ohne Angabe	Z	-	-	-	-	-	-	-	-	-
	F	-	-	-	-	-	-	-	-	-
Zusammen	Z	4 946	979	951	918	1 550	287	261	3 697	1 249
	F	4 889	898	1 045	961	1 434	306	245	3 460	1 429
	S	+ 57	+ 81	- 94	- 43	+ 116	- 19	+ 16	+ 237	- 180

Noch: 67. Wanderungen in Baden-Württemberg 1997 nach ausgewählten Strömen

Herkunfts- bzw. Zielgebiet	Zuzüge Fortzüge Saldo	Insgesamt	Im Alter von ... bis unter ... Jahren						Deutsche	Ausländer
			unter 18	18-25	25-30	30-50	50-65	65 u. älter		
Schwarzwald-Baar-Kreis										
Baden-Württemberg	Z	4 116	752	969	774	1 144	231	246	3 217	899
	F	3 989	673	966	786	1 175	189	200	3 288	701
	S	+ 127	+ 79	+ 3	- 12	- 31	+ 42	+ 46	- 71	+ 198
darunter										
Landkreis Tuttlingen	Z	546	101	119	91	162	23	50	472	74
	F	545	102	115	97	175	30	26	441	104
Landkreis Rottweil	Z	426	83	75	62	136	32	38	367	59
	F	471	109	71	74	171	27	19	402	69
Stadtkreis Freiburg im Breisgau	Z	370	38	118	107	92	9	6	172	198
	F	287	21	104	67	67	18	10	240	47
Ortenaukreis	Z	340	57	118	66	78	13	8	112	228
	F	212	37	63	36	43	13	20	166	46
Landkreis Konstanz	Z	299	51	79	61	70	14	24	261	38
	F	359	47	95	76	103	14	24	310	49
Landkreis Breisgau- Hochschwarzwald	Z	288	63	63	45	82	21	14	262	26
	F	306	71	67	49	91	14	14	243	63
Landkreis Freudenstadt	Z	254	67	39	32	69	22	25	236	18
	F	80	20	20	8	19	6	7	71	9
Andere Bundesländer	Z	1 579	287	309	251	497	125	110	1 379	200
	F	1 490	233	303	287	467	98	102	1 260	230
	S	+ 89	+ 54	+ 6	- 36	+ 30	+ 27	+ 8	+ 119	- 30
darunter neue Bundesländer und ehemaliges Berlin (Ost)	Z	299	64	82	36	71	27	19	285	14
	F	241	38	50	40	75	19	19	225	16
	S	+ 58	+ 26	+ 32	- 4	- 4	+ 8	-	+ 60	- 2
Ausland	Z	1 578	260	364	277	479	135	63	258	1 320
	F	1 955	337	339	353	625	208	93	268	1 687
	S	- 377	- 77	+ 25	- 76	- 146	- 73	- 30	- 10	- 367
Sonstige Gebiete, ungeklärt und ohne Angabe	Z	-	-	-	-	-	-	-	-	-
	F	-	-	-	-	-	-	-	-	-
Zusammen	Z	7 273	1 299	1 642	1 302	2 120	491	419	4 854	2 419
	F	7 434	1 243	1 608	1 426	2 267	495	395	4 816	2 618
	S	- 161	+ 56	+ 34	- 124	- 147	- 4	+ 24	+ 38	- 199
Landkreis Tuttlingen										
Baden-Württemberg	Z	2 782	585	573	498	841	156	129	2 262	520
	F	2 707	445	643	505	773	142	199	2 279	428
	S	+ 75	+ 140	- 70	- 7	+ 68	+ 14	- 70	- 17	+ 92
darunter										
Schwarzwald-Baar-Kreis	Z	545	102	115	97	175	30	26	441	104
	F	546	101	119	91	162	23	50	472	74
Landkreis Rottweil	Z	380	86	77	56	112	26	23	304	76
	F	427	90	90	79	137	18	13	348	79
Landkreis Konstanz	Z	259	35	69	44	80	23	8	216	43
	F	381	53	90	63	103	27	45	314	67
Landkreis Freudenstadt	Z	237	84	26	24	75	12	16	217	20
	F	48	13	9	8	15	2	1	41	7
Ortenaukreis	Z	154	37	38	33	41	1	4	38	116
	F	67	19	11	7	23	-	7	47	20
Zollernalbkreis	Z	138	24	41	26	38	6	3	114	24
	F	130	30	28	22	33	6	11	106	24
Landkreis Sigmaringen	Z	112	31	16	22	35	4	4	109	3
	F	98	16	25	13	28	4	12	94	4
Andere Bundesländer	Z	902	199	145	137	301	65	55	787	115
	F	697	112	160	113	212	55	45	595	102
	S	+ 205	+ 87	- 15	+ 24	+ 89	+ 10	+ 10	+ 192	+ 13
darunter neue Bundesländer und ehemaliges Berlin (Ost)	Z	251	58	48	24	80	21	20	240	11
	F	117	18	29	12	38	11	9	115	2
	S	+ 134	+ 40	+ 19	+ 12	+ 42	+ 10	+ 11	+ 125	+ 9
Ausland	Z	921	167	234	146	253	84	37	177	744
	F	1 179	233	208	182	388	123	45	162	1 017
	S	- 258	- 66	+ 26	- 36	- 135	- 39	- 8	+ 15	- 273
Sonstige Gebiete, ungeklärt und ohne Angabe	Z	-	-	-	-	-	-	-	-	-
	F	-	-	-	-	-	-	-	-	-
Zusammen	Z	4 605	951	952	781	1 395	305	221	3 226	1 379
	F	4 583	790	1 011	800	1 373	320	289	3 036	1 547
	S	+ 22	+ 161	- 59	- 19	+ 22	- 15	- 68	+ 190	- 168

Noch: 67. Wanderungen in Baden-Württemberg 1997 nach ausgewählten Strömen

Herkunfts- bzw. Zielgebiet	Zuzüge Fortzüge Saldo	Insgesamt	Im Alter von ... bis unter ... Jahren						Deutsche	Ausländer
			unter 18	18-25	25-30	30-50	50-65	65 u. älter		
Landkreis Konstanz										
Baden-Württemberg	Z	5 967	802	1 788	1 249	1 554	322	252	4 880	1 087
	F	4 528	569	1 212	1 081	1 248	212	206	3 971	557
	S	+ 1 439	+ 233	+ 576	+ 168	+ 306	+ 110	+ 46	+ 909	+ 530
darunter										
Bodenseekreis	Z	692	101	159	133	219	54	26	590	102
	F	635	137	113	98	202	41	44	593	42
Stadtkreis Freiburg im Breisgau	Z	447	90	117	103	122	8	7	179	268
	F	195	7	81	47	42	6	12	174	21
Landkreis Tuttlingen	Z	381	53	90	63	103	27	45	314	67
	F	259	35	69	44	80	23	8	216	43
Schwarzwald-Baar-Kreis	Z	359	47	95	76	103	14	24	310	49
	F	299	51	79	61	70	14	24	261	38
Landkreis Waldshut	Z	278	51	68	43	88	16	12	223	55
	F	209	29	37	46	74	12	11	180	29
Landkreis Sigmaringen	Z	274	44	88	53	58	14	17	251	23
	F	247	57	63	33	67	14	13	220	27
Landkreis Freudenstadt	Z	265	79	48	35	78	12	13	202	63
	F	47	4	13	14	12	2	2	45	2
Andere Bundesländer	Z	3 459	386	835	608	1 157	285	188	2 896	563
	F	2 988	332	676	722	978	144	136	2 496	492
	S	+ 471	+ 54	+ 159	- 114	+ 179	+ 141	+ 52	+ 400	+ 71
darunter neue Bundesländer und ehemaliges Berlin (Ost)										
Ausland	Z	573	78	154	80	178	57	26	508	65
	F	399	44	95	85	136	19	20	344	55
	S	+ 174	+ 34	+ 59	- 5	+ 42	+ 38	+ 6	+ 164	+ 10
Sonstige Gebiete, ungeklärt und ohne Angabe	Z	3 313	452	1 046	582	879	249	105	551	2 762
	F	3 889	519	877	689	1 268	370	166	767	3 122
	S	- 576	- 67	+ 169	- 107	- 389	- 121	- 61	- 216	- 360
Zusammen	Z	-	-	-	-	-	-	-	-	-
	F	-	-	-	-	-	-	-	-	-
	S	-	-	-	-	-	-	-	-	-
Zusammen	Z	12 739	1 640	3 669	2 439	3 590	856	545	8 327	4 412
	F	11 405	1 420	2 765	2 492	3 494	726	508	7 234	4 171
	S	+ 1 334	+ 220	+ 904	- 53	+ 96	+ 130	+ 37	+ 1 093	+ 241
Landkreis Lörrach										
Baden-Württemberg	Z	3 542	639	658	766	1 157	183	139	2 820	722
	F	3 010	578	662	560	893	171	146	2 517	493
	S	+ 532	+ 61	- 4	+ 206	+ 264	+ 12	- 7	+ 303	+ 229
darunter										
Landkreis Waldshut	Z	663	153	120	99	212	43	36	569	94
	F	676	164	123	99	192	55	43	539	137
Stadtkreis Freiburg im Breisgau	Z	536	64	124	140	178	16	14	330	206
	F	349	28	130	85	82	11	13	311	38
Landkreis Breisgau- Hochschwarzwald	Z	532	105	75	112	191	30	19	489	43
	F	580	115	87	90	217	37	34	489	91
Ortenaukreis	Z	221	46	50	50	67	3	5	132	89
	F	152	41	33	23	40	6	9	122	30
Landkreis Rastatt	Z	213	59	32	19	70	22	11	191	22
	F	31	7	5	5	11	2	1	20	11
Landkreis Konstanz	Z	131	24	21	33	44	4	5	100	31
	F	138	24	39	33	34	2	6	122	16
Landkreis Emmendingen	Z	112	13	12	31	45	8	3	107	5
	F	91	13	14	19	37	6	2	80	11
Andere Bundesländer	Z	1 985	397	234	316	749	142	147	1 774	211
	F	1 571	280	278	289	552	96	76	1 383	188
	S	+ 414	+ 117	- 44	+ 27	+ 197	+ 46	+ 71	+ 391	+ 23
darunter neue Bundesländer und ehemaliges Berlin (Ost)										
Ausland	Z	396	92	85	60	124	16	19	375	21
	F	238	45	56	32	70	23	12	221	17
	S	+ 158	+ 47	+ 29	+ 28	+ 54	- 7	+ 7	+ 154	+ 4
Sonstige Gebiete, ungeklärt und ohne Angabe	Z	2 064	476	347	283	720	166	72	603	1 461
	F	2 592	445	339	450	1 054	231	73	754	1 838
	S	- 528	+ 31	+ 8	- 167	- 334	- 65	- 1	- 151	- 377
Zusammen	Z	-	-	-	-	-	-	-	-	-
	F	-	-	-	-	-	-	-	-	-
	S	-	-	-	-	-	-	-	-	-
Zusammen	Z	7 591	1 512	1 239	1 365	2 626	491	358	5 197	2 394
	F	7 173	1 303	1 279	1 299	2 499	498	295	4 654	2 519
	S	+ 418	+ 209	- 40	+ 66	+ 127	- 7	+ 63	+ 543	- 125

Noch: 67. Wanderungen in Baden-Württemberg 1997 nach ausgewählten Strömen

Herkunfts- bzw. Zielgebiet	Zuzüge Fortzüge Saldo	Insgesamt	Im Alter von ... bis unter ... Jahren						Deutsche	Ausländer
			unter 18	18-25	25-30	30-50	50-65	65 u. älter		
Landkreis Waldshut										
Baden-Württemberg	Z	2 654	524	518	488	812	179	133	2 213	441
	F	2 436	427	629	407	739	132	102	2 055	381
	S	+ 218	+ 97	- 111	+ 81	+ 73	+ 47	+ 31	+ 158	+ 60
darunter										
Landkreis Lörrach	Z	676	164	123	99	192	55	43	539	137
	F	663	153	120	99	212	43	36	569	94
Landkreis Breisgau- Hochschwarzwald	Z	233	47	49	42	79	7	9	206	27
	F	220	38	49	42	75	11	5	196	24
Stadtkreis Freiburg im Breisgau	Z	223	29	60	51	72	6	5	191	32
	F	230	19	118	36	51	3	3	204	26
Landkreis Konstanz	Z	209	29	37	46	74	12	11	180	29
	F	278	51	68	43	88	16	12	223	55
Landkreis Freudenstadt	Z	175	53	23	17	50	23	9	164	11
	F	27	9	2	5	11	-	-	20	7
Schwarzwald-Baar-Kreis	Z	161	32	37	29	49	3	11	113	48
	F	145	27	26	27	45	10	10	118	27
Ortenaukreis	Z	132	19	38	23	43	4	5	64	68
	F	72	14	18	10	23	4	3	54	18
Andere Bundesländer	Z	1 433	290	183	207	464	180	109	1 285	148
	F	1 383	262	280	203	441	116	81	1 172	211
	S	+ 50	+ 28	- 97	+ 4	+ 23	+ 64	+ 28	+ 113	- 63
darunter neue Bundesländer und ehemaliges Berlin (Ost)	Z	299	67	58	46	73	35	20	288	11
	F	245	48	59	33	62	30	13	236	9
	S	+ 54	+ 19	- 1	+ 13	+ 11	+ 5	+ 7	+ 52	+ 2
Ausland	Z	1 433	353	286	183	387	146	78	437	996
	F	1 923	381	318	272	702	179	71	462	1 461
	S	- 490	- 28	- 32	- 89	- 315	- 33	+ 7	- 25	- 465
Sonstige Gebiete, ungeklärt und ohne Angabe	Z	-	-	-	-	-	-	-	-	-
	F	-	-	-	-	-	-	-	-	-
Zusammen	Z	5 520	1 167	987	878	1 663	505	320	3 935	1 585
	F	5 742	1 070	1 227	882	1 882	427	254	3 689	2 053
	S	- 222	+ 97	- 240	- 4	- 219	+ 78	+ 66	+ 246	- 468
Landkreis Reutlingen										
Baden-Württemberg	Z	5 690	983	1 141	1 121	1 830	353	262	4 505	1 185
	F	6 242	947	1 585	1 407	1 836	261	206	4 014	2 228
	S	- 552	+ 36	- 444	- 286	- 6	+ 92	+ 56	+ 491	- 1 043
darunter										
Landkreis Tübingen	Z	1 228	199	205	277	443	62	42	966	262
	F	1 061	137	247	230	363	45	39	896	165
Landkreis Esslingen	Z	1 038	225	150	172	358	82	51	840	198
	F	855	129	177	214	259	46	30	658	197
Stadtkreis Stuttgart, Landeshauptstadt	Z	411	46	87	81	144	31	22	327	84
	F	566	51	171	150	153	28	13	374	192
Zollernalbkreis	Z	314	72	62	57	99	17	7	238	76
	F	419	78	94	84	138	8	17	243	176
Landkreis Sigmaringen	Z	270	37	81	65	66	11	10	199	71
	F	359	72	112	68	86	10	11	158	201
Landkreis Freudenstadt	Z	243	66	41	19	83	17	17	223	20
	F	72	17	8	16	19	8	4	55	17
Landkreis Böblingen	Z	205	35	40	34	66	23	7	155	50
	F	214	37	33	70	59	11	4	156	58
Andere Bundesländer	Z	1 974	336	381	379	649	127	102	1 648	326
	F	1 865	261	382	367	638	142	75	1 516	349
	S	+ 109	+ 75	- 1	+ 12	+ 11	- 15	+ 27	+ 132	- 23
darunter neue Bundesländer und ehemaliges Berlin (Ost)	Z	376	75	99	64	102	25	11	343	33
	F	277	33	49	45	113	27	10	229	48
	S	+ 99	+ 42	+ 50	+ 19	- 11	- 2	+ 1	+ 114	- 15
Ausland	Z	4 741	638	1 492	832	1 324	312	143	323	4 418
	F	3 746	505	775	623	1 278	412	153	358	3 388
	S	+ 995	+ 133	+ 717	+ 209	+ 46	- 100	- 10	- 35	+ 1 030
Sonstige Gebiete, ungeklärt und ohne Angabe	Z	-	-	-	-	-	-	-	-	-
	F	-	-	-	-	-	-	-	-	-
Zusammen	Z	12 405	1 957	3 014	2 332	3 803	792	507	6 476	5 929
	F	11 853	1 713	2 742	2 397	3 752	815	434	5 888	5 965
	S	+ 552	+ 244	+ 272	- 65	+ 51	- 23	+ 73	+ 588	- 36

Noch: 67. Wanderungen in Baden-Württemberg 1997 nach ausgewählten Strömen

Herkunfts- bzw. Zielgebiet	Zuzüge Fortzüge Saldo	Insgesamt	Im Alter von ... bis unter ... Jahren						Deutsche	Ausländer
			unter 18	18-25	25-30	30-50	50-65	65 u. älter		
Landkreis Tübingen										
Baden-Württemberg	Z	6 206	898	1 579	1 406	1 866	263	194	5 224	982
	F	6 413	930	1 271	1 595	2 167	248	202	5 455	958
	S	- 207	- 32	+ 308	- 189	- 301	+ 15	- 8	- 231	+ 24
darunter										
Landkreis Reutlingen	Z	1 061	137	247	230	363	45	39	896	165
	F	1 228	199	205	277	443	62	42	966	262
Landkreis Böblingen	Z	851	169	137	167	319	42	17	709	142
	F	670	85	127	175	237	37	9	537	133
Zollernalbkreis	Z	523	100	132	114	142	18	17	404	119
	F	594	141	95	101	205	29	23	521	73
Stadtkreis Stuttgart, Landeshauptstadt	Z	519	57	139	132	143	23	25	447	72
	F	677	34	178	216	218	19	12	551	126
Landkreis Esslingen	Z	436	61	116	109	126	17	7	383	53
	F	418	56	89	116	131	13	13	362	56
Landkreis Freudenstadt	Z	400	104	63	56	132	28	17	339	61
	F	282	78	41	50	93	10	10	245	37
Landkreis Ludwigsburg	Z	246	16	97	62	52	14	5	211	35
	F	182	15	41	57	65	1	3	162	20
Andere Bundesländer	Z	2 217	254	640	484	699	67	73	1 938	279
	F	2 342	292	416	610	887	87	50	2 105	237
	S	- 125	- 38	+ 224	- 126	- 188	- 20	+ 23	- 167	+ 42
darunter neue Bundesländer und ehemaliges Berlin (Ost)	Z	291	38	98	57	81	7	10	272	19
	F	342	40	60	80	142	15	5	313	29
	S	- 51	- 2	+ 38	- 23	- 61	- 8	+ 5	- 41	- 10
Ausland	Z	2 818	315	1 002	501	762	165	73	289	2 529
	F	3 303	411	884	554	1 089	255	110	250	3 053
	S	- 485	- 96	+ 118	- 53	- 327	- 90	- 37	+ 39	- 524
Sonstige Gebiete, ungeklärt und ohne Angabe	Z	-	-	-	-	-	-	-	-	-
	F	-	-	-	-	-	-	-	-	-
Zusammen	Z	11 241	1 467	3 221	2 391	3 327	495	340	7 451	3 790
	F	12 058	1 633	2 571	2 759	4 143	590	362	7 810	4 248
	S	- 817	- 166	+ 650	- 368	- 816	- 95	- 22	- 359	- 458
Zollernalbkreis										
Baden-Württemberg	Z	3 586	748	716	642	1 082	206	192	2 893	693
	F	3 550	701	831	695	995	167	161	2 853	697
	S	+ 36	+ 47	- 115	- 53	+ 87	+ 39	+ 31	+ 40	- 4
darunter										
Landkreis Tübingen	Z	594	141	95	101	205	29	23	521	73
	F	523	100	132	114	142	18	17	404	119
Landkreis Reutlingen	Z	419	78	94	84	138	8	17	243	176
	F	314	72	62	57	99	17	7	238	76
Landkreis Sigmaringen	Z	362	86	93	60	92	18	13	311	51
	F	396	92	85	66	100	19	34	345	51
Landkreis Freudenstadt	Z	356	96	57	37	108	34	24	329	27
	F	121	33	26	14	34	7	7	89	32
Landkreis Rottweil	Z	293	64	50	54	86	21	18	252	41
	F	334	77	53	55	107	14	28	270	64
Stadtkreis Stuttgart, Landeshauptstadt	Z	134	13	31	35	41	5	9	110	24
	F	270	21	98	72	61	17	1	231	39
Landkreis Tuttlingen	Z	130	30	28	22	33	6	11	106	24
	F	138	24	41	26	38	6	3	114	24
Andere Bundesländer	Z	959	205	146	157	315	62	74	831	128
	F	1 140	230	190	234	357	56	73	931	209
	S	- 181	- 25	- 44	- 77	- 42	+ 6	+ 1	- 100	- 81
darunter neue Bundesländer und ehemaliges Berlin (Ost)	Z	232	66	41	28	68	15	14	219	13
	F	181	35	26	37	59	10	14	156	25
	S	+ 51	+ 31	+ 15	- 9	+ 9	+ 5	-	+ 63	- 12
Ausland	Z	1 424	226	304	201	449	166	78	240	1 184
	F	1 922	338	291	285	678	222	108	234	1 688
	S	- 498	- 112	+ 13	- 84	- 229	- 56	- 30	+ 6	- 504
Sonstige Gebiete, ungeklärt und ohne Angabe	Z	-	-	-	-	-	-	-	-	-
	F	-	-	-	-	-	-	-	-	-
Zusammen	Z	5 969	1 179	1 166	1 000	1 846	434	344	3 964	2 005
	F	6 612	1 269	1 312	1 214	2 030	445	342	4 018	2 594
	S	- 643	- 90	- 146	- 214	- 184	- 11	+ 2	- 54	- 589

Noch: 67. Wanderungen in Baden-Württemberg 1997 nach ausgewählten Strömen

Herkunfts- bzw. Zielgebiet	Zuzüge Fortzüge Saldo	Insgesamt	Im Alter von ... bis unter ... Jahren						Deutsche	Ausländer
			unter 18	18-25	25-30	30-50	50-65	65 u. älter		
Stadtkreis Ulm										
Baden-Württemberg	Z	3 348	509	860	711	1 031	114	123	2 554	794
	F	3 326	539	645	782	1 096	141	123	2 824	502
	S	+ 22	- 30	+ 215	- 71	- 65	- 27	-	- 270	+ 292
darunter										
Alb-Donau-Kreis	Z	1 298	221	278	246	454	49	50	1 020	278
	F	1 475	280	236	293	533	79	54	1 275	200
Landkreis Biberach	Z	244	38	66	42	75	9	14	197	47
	F	284	57	55	62	83	13	14	236	48
Landkreis Reutlingen	Z	203	54	52	39	52	2	4	47	156
	F	40	6	10	6	15	-	3	26	14
Landkreis Göppingen	Z	135	21	44	29	34	5	2	82	53
	F	90	12	16	28	27	2	5	83	7
Stadtkreis Stuttgart, Landeshauptstadt	Z	133	13	38	33	41	3	5	101	32
	F	181	17	51	52	55	4	2	151	30
Landkreis Ravensburg	Z	123	19	45	27	24	3	5	105	18
	F	123	7	37	32	38	5	4	100	23
Ostalbkreis	Z	118	12	39	24	34	7	2	106	12
	F	111	20	16	32	35	4	4	89	22
Andere Bundesländer	Z	3 246	393	743	704	1 094	189	123	2 673	573
	F	3 325	477	577	722	1 181	216	152	2 730	595
	S	- 79	- 84	+ 166	- 18	- 87	- 27	- 29	- 57	- 22
darunter neue Bundesländer und ehemaliges Berlin (Ost)										
Ausland	Z	300	40	92	43	98	16	11	261	39
	F	197	20	41	41	72	10	13	158	39
	S	+ 103	+ 20	+ 51	+ 2	+ 26	+ 6	- 2	+ 103	-
Sonstige Gebiete, ungeklärt und ohne Angabe	Z	1 610	208	376	256	542	153	75	158	1 452
	F	2 075	315	333	337	782	214	94	217	1 858
	S	- 465	- 107	+ 43	- 81	- 240	- 61	- 19	- 59	- 406
Zusammen	Z	-	-	-	-	-	-	-	-	-
	F	-	-	-	-	-	-	-	-	-
	S	-	-	-	-	-	-	-	-	-
Zusammen	Z	8 204	1 110	1 979	1 671	2 667	456	321	5 385	2 819
	F	8 726	1 331	1 555	1 841	3 059	571	369	5 771	2 955
	S	- 522	- 221	+ 424	- 170	- 392	- 115	- 48	- 386	- 136
Alb-Donau-Kreis										
Baden-Württemberg	Z	4 109	816	731	779	1 313	244	226	3 461	648
	F	3 701	660	858	697	1 149	162	175	3 092	609
	S	+ 408	+ 156	- 127	+ 82	+ 164	+ 82	+ 51	+ 369	+ 39
darunter										
Stadtkreis Ulm	Z	1 475	280	236	293	533	79	54	1 275	200
	F	1 298	221	278	246	454	49	50	1 020	278
Landkreis Biberach	Z	403	89	72	89	122	13	18	359	44
	F	558	135	99	90	182	24	28	480	78
Landkreis Göppingen	Z	291	64	40	50	90	18	29	238	53
	F	257	43	53	50	68	16	27	215	42
Landkreis Esslingen	Z	227	58	25	24	71	35	14	196	31
	F	120	16	29	21	42	6	6	107	13
Landkreis Reutlingen	Z	212	33	49	39	59	16	16	130	82
	F	163	41	36	25	45	9	7	137	26
Stadtkreis Stuttgart, Landeshauptstadt	Z	180	32	41	34	51	14	8	150	30
	F	175	12	67	43	37	9	7	162	13
Landkreis Freudenstadt	Z	145	41	12	20	48	16	8	140	5
	F	7	-	2	3	1	-	1	7	-
Andere Bundesländer	Z	2 337	497	402	409	842	114	73	2 091	246
	F	2 177	440	408	388	761	115	65	1 859	318
	S	+ 160	+ 57	- 6	+ 21	+ 81	- 1	+ 8	+ 232	- 72
darunter neue Bundesländer und ehemaliges Berlin (Ost)										
Ausland	Z	315	77	61	52	90	20	15	302	13
	F	160	31	25	25	56	17	6	148	12
	S	+ 155	+ 46	+ 36	+ 27	+ 34	+ 3	+ 9	+ 154	+ 1
Sonstige Gebiete, ungeklärt und ohne Angabe	Z	1 223	187	277	172	440	104	43	241	982
	F	1 776	359	261	260	688	146	62	190	1 586
	S	- 553	- 172	+ 16	- 88	- 248	- 42	- 19	+ 51	- 604
Zusammen	Z	-	-	-	-	-	-	-	-	-
	F	-	-	-	-	-	-	-	-	-
	S	-	-	-	-	-	-	-	-	-
Zusammen	Z	7 669	1 500	1 410	1 360	2 595	462	342	5 793	1 876
	F	7 654	1 459	1 527	1 345	2 598	423	302	5 141	2 513
	S	+ 15	+ 41	- 117	+ 15	- 3	+ 39	+ 40	+ 652	- 637

Noch: 67. Wanderungen in Baden-Württemberg 1997 nach ausgewählten Strömen

Herkunfts- bzw. Zielgebiet	Zuzüge Fortzüge Saldo	Insgesamt	Im Alter von ... bis unter ... Jahren						Deutsche	Ausländer
			unter 18	18-25	25-30	30-50	50-65	65 u. älter		
Landkreis Biberach										
Baden-Württemberg	Z	3 386	700	605	613	1 070	200	198	3 053	333
	F	2 825	524	683	560	821	124	113	2 477	348
	S	+ 561	+ 176	- 78	+ 53	+ 249	+ 76	+ 85	+ 576	- 15
darunter										
Landkreis Ravensburg	Z	677	153	127	101	219	40	37	633	44
	F	580	125	107	99	179	39	31	531	49
Alb-Donau-Kreis	Z	558	135	99	90	182	24	28	480	78
	F	403	89	72	89	122	13	18	359	44
Landkreis Sigmaringen	Z	349	75	57	80	97	20	20	327	22
	F	298	82	57	48	95	7	9	273	25
Stadtkreis Ulm	Z	284	57	55	62	83	13	14	236	48
	F	244	38	66	42	75	9	14	197	47
Landkreis Freudenstadt	Z	258	84	27	17	96	20	14	244	14
	F	10	4	1	2	3	-	-	10	-
Landkreis Rastatt	Z	143	45	19	9	44	15	11	131	12
	F	10	4	2	2	2	-	-	9	1
Landkreis Reutlingen	Z	135	22	24	29	40	9	11	108	27
	F	104	16	26	19	36	5	2	91	13
Andere Bundesländer	Z	1 870	403	314	312	626	116	99	1 690	180
	F	1 573	284	302	304	496	111	76	1 397	176
	S	+ 297	+ 119	+ 12	+ 8	+ 130	+ 5	+ 23	+ 293	+ 4
darunter neue Bundesländer und ehemaliges Berlin (Ost)										
Ausland	Z	253	50	61	24	81	22	15	243	10
	F	151	28	29	29	45	11	9	142	9
	S	+ 102	+ 22	+ 32	- 5	+ 36	+ 11	+ 6	+ 101	+ 1
Sonstige Gebiete, ungeklärt und ohne Angabe	Z	739	120	208	133	205	52	21	134	605
	F	1 102	242	195	173	368	80	44	175	927
	S	- 363	- 122	+ 13	- 40	- 163	- 28	- 23	- 41	- 322
Zusammen	Z	-	-	-	-	-	-	-	-	-
	F	-	-	-	-	-	-	-	-	-
	S	-	-	-	-	-	-	-	-	-
Zusammen	Z	5 995	1 223	1 127	1 058	1 901	368	318	4 877	1 118
	F	5 500	1 050	1 180	1 037	1 685	315	233	4 049	1 451
	S	+ 495	+ 173	- 53	+ 21	+ 216	+ 53	+ 85	+ 828	- 333
Bodenseekreis										
Baden-Württemberg	Z	4 267	722	886	816	1 300	315	228	3 595	672
	F	3 891	585	924	776	1 208	222	176	3 332	559
	S	+ 376	+ 137	- 38	+ 40	+ 92	+ 93	+ 52	+ 263	+ 113
darunter										
Landkreis Ravensburg	Z	974	165	196	186	323	58	46	834	140
	F	1 042	189	186	202	356	68	41	895	147
Landkreis Konstanz	Z	635	137	113	98	202	41	44	593	42
	F	692	101	159	133	219	54	26	590	102
Landkreis Sigmaringen	Z	368	81	63	68	122	20	14	319	49
	F	445	104	82	64	144	29	22	385	60
Landkreis Reutlingen	Z	215	39	77	43	48	5	3	56	159
	F	64	11	19	10	21	-	3	43	21
Stadtkreis Stuttgart, Landeshauptstadt	Z	174	18	37	34	52	21	12	155	19
	F	200	6	68	58	53	9	6	176	24
Landkreis Freudenstadt	Z	149	44	19	8	52	17	9	141	8
	F	19	3	2	4	7	1	2	17	2
Landkreis Biberach	Z	117	17	32	17	33	9	9	104	13
	F	128	24	19	26	38	10	11	116	12
Andere Bundesländer	Z	2 605	503	377	437	864	234	190	2 401	204
	F	2 099	308	476	390	663	151	111	1 850	249
	S	+ 506	+ 195	- 99	+ 47	+ 201	+ 83	+ 79	+ 551	- 45
darunter neue Bundesländer und ehemaliges Berlin (Ost)										
Ausland	Z	450	111	87	62	140	26	24	432	18
	F	204	33	58	39	48	15	11	198	6
	S	+ 246	+ 78	+ 29	+ 23	+ 92	+ 11	+ 13	+ 234	+ 12
Sonstige Gebiete, ungeklärt und ohne Angabe	Z	3 657	317	906	603	1 535	229	67	435	3 222
	F	4 123	400	886	646	1 793	319	79	504	3 619
	S	- 466	- 83	+ 20	- 43	- 258	- 90	- 12	- 69	- 397
Zusammen	Z	-	-	-	-	-	-	-	-	-
	F	-	-	-	-	-	-	-	-	-
	S	-	-	-	-	-	-	-	-	-
Zusammen	Z	10 529	1 542	2 169	1 856	3 699	778	485	6 431	4 098
	F	10 113	1 293	2 286	1 812	3 664	692	366	5 686	4 427
	S	+ 416	+ 249	- 117	+ 44	+ 35	+ 86	+ 119	+ 745	- 329

Noch: 67. Wanderungen in Baden-Württemberg 1997 nach ausgewählten Strömen

Herkunfts- bzw. Zielgebiet	Zuzüge Fortzüge Saldo	Insgesamt	Im Alter von ... bis unter ... Jahren						Deutsche	Ausländer
			unter 18	18-25	25-30	30-50	50-65	65 u. älter		

Landkreis Ravensburg

Baden-Württemberg	Z	4 732	816	1 028	930	1 432	295	231	4 018	714
	F	4 479	748	1 175	910	1 251	207	188	3 914	565
	S	+ 253	+ 68	- 147	+ 20	+ 181	+ 88	+ 43	+ 104	+ 149
darunter										
Bodenseekreis	Z	1 042	189	186	202	356	68	41	895	147
	F	974	165	196	186	323	58	46	834	140
Landkreis Biberach	Z	580	125	107	99	179	39	31	531	49
	F	677	153	127	101	219	40	37	633	44
Landkreis Sigmaringen	Z	472	91	104	86	146	32	13	421	51
	F	528	131	106	84	150	33	24	487	41
Landkreis Reutlingen	Z	231	30	80	45	61	8	7	79	152
	F	107	18	35	24	22	2	6	69	38
Landkreis Freudenstadt	Z	227	59	29	11	81	21	26	216	11
	F	28	5	6	8	7	-	2	27	1
Landkreis Konstanz	Z	189	16	65	59	33	7	9	176	13
	F	245	24	106	59	33	14	9	220	25
Stadtkreis Stuttgart, Landeshauptstadt	Z	165	16	26	35	55	17	16	150	15
	F	265	19	92	74	69	5	6	218	47
Andere Bundesländer	Z	3 100	563	481	545	1 077	239	195	2 747	353
	F	2 840	419	547	554	940	210	170	2 515	325
	S	+ 260	+ 144	- 66	- 9	+ 137	+ 29	+ 25	+ 232	+ 28
darunter neue Bundesländer und ehemaliges Berlin (Ost)	Z	338	71	61	44	117	24	21	311	27
	F	246	40	52	46	77	18	13	221	25
	S	+ 92	+ 31	+ 9	- 2	+ 40	+ 6	+ 8	+ 90	+ 2
Ausland	Z	1 342	243	354	243	405	66	31	324	1 018
	F	2 027	353	322	353	766	166	67	296	1 731
	S	- 685	- 110	+ 32	- 110	- 361	- 100	- 36	+ 28	- 713
Sonstige Gebiete, ungeklärt und ohne Angabe	Z	-	-	-	-	-	-	-	-	-
	F	-	-	-	-	-	-	-	-	-
Zusammen	Z	9 174	1 622	1 863	1 718	2 914	600	457	7 089	2 085
	F	9 346	1 520	2 044	1 817	2 957	583	425	6 725	2 621
	S	- 172	+ 102	- 181	- 99	- 43	+ 17	+ 32	+ 364	- 536

Landkreis Sigmaringen

Baden-Württemberg	Z	3 833	821	885	655	1 081	196	195	3 183	650
	F	3 556	638	914	728	953	168	155	3 045	511
	S	+ 277	+ 183	- 29	- 73	+ 128	+ 28	+ 40	+ 138	+ 139
darunter										
Landkreis Ravensburg	Z	528	131	106	84	150	33	24	487	41
	F	472	91	104	86	146	32	13	421	51
Bodenseekreis	Z	445	104	82	64	144	29	22	385	60
	F	368	81	63	68	122	20	14	319	49
Zollernalbkreis	Z	396	92	85	66	100	19	34	345	51
	F	362	86	93	60	92	18	13	311	51
Landkreis Reutlingen	Z	359	72	112	68	86	10	11	158	201
	F	270	37	81	65	66	11	10	199	71
Landkreis Biberach	Z	298	82	57	48	95	7	9	273	25
	F	349	75	57	80	97	20	20	327	22
Landkreis Konstanz	Z	247	57	63	33	67	14	13	220	27
	F	274	44	88	53	58	14	17	251	23
Landkreis Freudenstadt	Z	222	68	38	18	69	17	12	206	16
	F	26	3	5	9	4	1	4	23	3
Andere Bundesländer	Z	1 085	215	227	171	330	79	63	976	109
	F	1 119	229	225	198	377	50	40	972	147
	S	- 34	- 14	+ 2	- 27	- 47	+ 29	+ 23	+ 4	- 38
darunter neue Bundesländer und ehemaliges Berlin (Ost)	Z	217	48	47	29	65	13	15	209	8
	F	180	37	36	25	66	5	11	169	11
	S	+ 37	+ 11	+ 11	+ 4	- 1	+ 8	+ 4	+ 40	- 3
Ausland	Z	921	174	216	139	290	76	26	158	763
	F	1 126	210	240	182	392	75	27	149	977
	S	- 205	- 36	- 24	- 43	- 102	+ 1	- 1	+ 9	- 214
Sonstige Gebiete, ungeklärt und ohne Angabe	Z	-	-	-	-	-	-	-	-	-
	F	-	-	-	-	-	-	-	-	-
Zusammen	Z	5 839	1 210	1 328	965	1 701	351	284	4 317	1 522
	F	5 801	1 077	1 379	1 108	1 722	293	222	4 166	1 635
	S	+ 38	+ 133	- 51	- 143	- 21	+ 58	+ 62	+ 151	- 113

68. Wanderungsbewegung innerhalb des Landes Baden-Württemberg 1997

Kreis Region Regierungsbezirk Land	Zuzüge		Fortzüge		Wanderungssaldo		
	insgesamt	auf 1 000 der mittleren Bevölkerung	insgesamt	auf 1 000 der mittleren Bevölkerung	insgesamt	auf 1 000 der mittleren Bevölkerung	
Stadtkreis Stuttgart, Landeshauptstadt	19 777	33,8	19 866	33,9	- 89	-	0,2
Landkreise							
Böblingen	18 914	53,2	18 409	51,8	+ 505	+	1,4
Esslingen	25 606	51,9	25 007	50,7	+ 599	+	1,2
Göppingen	13 043	51,1	14 414	56,4	- 1 371	-	5,4
Ludwigsburg	27 484	56,3	28 847	59,0	- 1 363	-	2,8
Rems-Murr-Kreis	20 906	52,0	19 709	49,0	+ 1 197	+	3,0
Region Stuttgart	125 730	48,7	126 252	48,9	- 522	-	0,2
Stadtkreis Heilbronn	5 012	41,3	4 892	40,3	+ 120	+	1,0
Landkreise							
Heilbronn	17 968	58,1	15 755	51,0	+ 2 213	+	7,2
Hohenlohekreis	4 976	47,2	4 843	45,9	+ 133	+	1,3
Schwäbisch Hall	9 289	50,7	8 493	46,4	+ 796	+	4,3
Main-Tauber-Kreis	4 651	33,9	4 432	32,3	+ 219	+	1,6
Region Franken	41 896	48,9	38 415	44,9	+ 3 481	+	4,1
Landkreise							
Heidenheim	5 164	37,5	4 845	35,2	+ 319	+	2,3
Ostalbkreis	12 253	39,2	12 094	38,7	+ 159	+	0,5
Region Ostwürttemberg	17 417	38,7	16 939	37,6	+ 478	+	1,1
Regierungsbezirk Stuttgart	185 043	47,6	181 606	46,7	+ 3 437	+	0,9
Stadtkreise							
Baden-Baden	1 982	37,5	1 824	34,5	+ 158	+	3,0
Karlsruhe	8 559	30,9	11 258	40,6	- 2 699	-	9,7
Landkreise							
Karlsruhe	19 306	47,1	17 238	42,1	+ 2 068	+	5,0
Rastatt	10 836	49,2	15 880	72,0	- 5 044	-	22,9
Region Mittlerer Oberrhein	40 683	42,4	46 200	48,1	- 5 517	-	5,7
Stadtkreise							
Heidelberg	6 452	46,4	6 398	46,0	+ 54	+	0,4
Mannheim	5 020	16,1	4 882	15,7	+ 138	+	0,4
Landkreise							
Neckar-Odenwald-Kreis	7 002	47,3	6 278	42,4	+ 724	+	4,9
Rhein-Neckar-Kreis	25 588	49,5	23 944	46,4	+ 1 644	+	3,2
Region Unterer Neckar	44 062	39,5	41 502	37,2	+ 2 560	+	2,3
Stadtkreis Pforzheim	3 873	32,7	4 018	34,0	- 145	-	1,2
Landkreise							
Calw	8 145	51,8	8 224	52,3	- 79	-	0,5
Enzkreis	9 663	51,4	9 224	49,0	+ 439	+	2,3
Freudenstadt	6 021	50,4	10 616	88,9	- 4 595	-	38,5
Region Nordschwarzwald	27 702	47,5	32 082	55,0	- 4 380	-	7,5
Regierungsbezirk Karlsruhe	112 447	42,3	119 784	45,1	- 7 337	-	2,8
Stadtkreis Freiburg im Breisgau	8 433	42,1	10 799	53,9	- 2 366	-	11,8
Landkreise							
Breisgau-Hochschwarzwald	15 414	65,7	14 216	60,6	+ 1 198	+	5,1
Emmendingen	8 062	54,5	7 682	51,9	+ 380	+	2,6
Ortenaukreis	19 798	49,3	19 071	47,4	+ 727	+	1,8
Region Südlicher Oberrhein	51 707	52,5	51 768	52,6	- 61	-	0,1
Landkreise							
Rottweil	6 990	50,0	6 594	47,1	+ 396	+	2,8
- Schwarzwald-Baar-Kreis	9 211	44,0	9 084	43,4	+ 127	+	0,6
Tuttlingen	6 104	46,7	6 029	46,1	+ 75	+	0,6
Region Schwarzwald-Baar-Heuberg	22 305	46,5	21 707	45,2	+ 598	+	1,2
Landkreise							
Konstanz	14 231	54,5	12 792	49,0	+ 1 439	+	5,5
Lörrach	10 694	50,0	10 162	47,5	+ 532	+	2,5
Waldshut	8 206	49,9	7 988	48,6	+ 218	+	1,3
Region Hochrhein-Bodensee	33 131	51,8	30 942	48,4	+ 2 189	+	3,4
Regierungsbezirk Freiburg	107 143	50,9	104 417	49,6	+ 2 726	+	1,3
Landkreise							
Reutlingen	12 636	46,1	13 188	48,1	- 552	-	2,0
Tübingen	10 658	52,0	10 865	53,0	- 207	-	1,0
Zollernalbkreis	7 522	39,0	7 486	38,8	+ 36	+	0,2
Region Neckar-Alb	30 816	45,9	31 539	46,9	- 723	-	1,1
Stadtkreis Ulm	3 348	28,9	3 326	28,7	+ 22	+	0,2
Landkreise							
Alb-Donau-Kreis	7 072	38,8	6 664	36,6	+ 408	+	2,2
Biberach	8 350	46,8	7 789	43,7	+ 561	+	3,1
Region Donau-Ilter 1)	18 770	39,4	17 779	37,3	+ 991	+	2,1
Landkreise							
Bodenseekreis	10 777	55,2	10 401	53,3	+ 376	+	1,9
Ravensburg	13 052	49,5	12 799	48,5	+ 253	+	1,0
Sigmaringen	7 285	55,4	7 008	53,3	+ 277	+	2,1
Region Bodensee-Oberschwaben	31 114	52,7	30 208	51,1	+ 906	+	1,5
Regierungsbezirk Tübingen	80 700	46,4	79 526	45,7	+ 1 174	+	0,7
Baden-Württemberg	485 333	46,7	485 333	46,7			

1) Soweit Land Baden-Württemberg.

69. Wanderungen über die Gemeindegrenze (Gesamtwanderung) in den Stadt- und Landkreisen Baden-Württembergs 1997
a) Gesamtbevölkerung

Kreis Region Regierungsbezirk Land	Zuzüge		Fortzüge		Wanderungssaldo	
	insgesamt	auf 1 000 der mittleren Bevölkerung	insgesamt	auf 1 000 der mittleren Bevölkerung	insgesamt	auf 1 000 der mittleren Bevölkerung
Stadtkreis Stuttgart, Landeshauptstadt	39 928	68,2	40 366	68,9	- 438	- 0,7
Landkreise						
Böblingen	26 606	74,8	26 459	74,4	+ 147	+ 0,4
Esslingen	33 362	67,7	34 341	69,7	- 979	- 2,0
Göppingen	17 544	68,7	18 647	73,0	- 1 103	- 4,3
Ludwigsburg	38 825	79,5	39 187	80,2	- 362	- 0,7
Rems-Murr-Kreis	27 367	68,0	26 964	67,0	+ 403	+ 1,0
Region Stuttgart	183 632	71,2	185 964	72,1	- 2 332	- 0,9
Stadtkreis Heilbronn	7 537	62,1	8 089	66,6	- 552	- 4,5
Landkreise						
Heilbronn	23 391	75,7	21 214	68,6	+ 2 177	+ 7,0
Hohenlohekreis	6 772	64,3	6 808	64,6	- 36	- 0,3
Schwäbisch Hall	13 512	73,8	13 113	71,6	+ 399	+ 2,2
Main-Tauber-Kreis	7 542	54,9	7 908	57,6	- 366	- 2,7
Region Franken	58 754	68,6	57 132	66,7	+ 1 622	+ 1,9
Landkreise						
Heidenheim	7 183	52,1	7 435	54,0	- 252	- 1,8
Ostalbkreis	16 349	52,3	16 982	54,4	- 633	- 2,0
Region Ostwürttemberg	23 532	52,3	24 417	54,3	- 885	- 2,0
Regierungsbezirk Stuttgart	265 918	68,4	267 513	68,8	- 1 595	- 0,4
Stadtkreise						
Baden-Baden	3 411	64,6	3 448	65,3	- 37	- 0,7
Karlsruhe	20 568	74,2	20 782	75,0	- 214	- 0,8
Landkreise						
Karlsruhe	25 562	62,4	24 544	59,9	+ 1 018	+ 2,5
Rastatt	31 168	141,4	30 534	138,5	+ 634	+ 2,9
Region Mittlerer Oberrhein	80 709	84,1	79 308	82,6	+ 1 401	+ 1,5
Stadtkreise						
Heidelberg	13 866	99,6	12 757	91,7	+ 1 109	+ 8,0
Mannheim	15 967	51,3	17 426	56,0	- 1 459	- 4,7
Landkreise						
Neckar-Odenwald-Kreis	9 210	62,2	8 596	58,1	+ 614	+ 4,1
Rhein-Neckar-Kreis	37 577	72,7	36 478	70,6	+ 1 099	+ 2,1
Region Unterer Neckar	76 620	68,7	75 257	67,5	+ 1 363	+ 1,2
Stadtkreis Pforzheim	6 383	53,9	6 935	58,6	- 552	- 4,7
Landkreise						
Calw	11 128	70,7	11 580	73,6	- 452	- 2,9
Enzkreis	12 042	64,0	11 885	63,2	+ 157	+ 0,8
Freudenstadt	21 161	177,3	21 172	177,3	- 11	- 0,1
Region Nordschwarzwald	50 714	87,0	51 572	88,4	- 858	- 1,5
Regierungsbezirk Karlsruhe	208 043	78,3	206 137	77,5	+ 1 906	+ 0,7
Stadtkreis Freiburg im Breisgau	18 826	94,0	19 035	95,1	- 209	- 1,0
Landkreise						
Breisgau-Hochschwarzwald	20 851	88,9	19 632	83,7	+ 1 219	+ 5,2
Emmendingen	9 831	66,5	9 420	63,7	+ 411	+ 2,8
Ortenaukreis	24 957	62,1	24 646	61,3	+ 311	+ 0,8
Region Südllicher Oberrhein	74 465	75,6	72 733	73,9	+ 1 732	+ 1,8
Landkreise						
Rottweil	8 332	59,6	8 275	59,2	+ 57	+ 0,4
Schwarzwald-Baar-Kreis	12 368	59,1	12 529	59,9	- 161	- 0,8
Tuttlingen	7 927	60,6	7 905	60,5	+ 22	+ 0,2
Region Schwarzwald-Baar-Heuberg	28 627	59,7	28 709	59,8	- 82	- 0,2
Landkreise						
Konstanz	21 003	80,5	19 669	75,4	+ 1 334	+ 5,1
Lörrach	14 743	68,9	14 325	67,0	+ 418	+ 2,0
Waldshut	11 072	67,4	11 294	68,7	- 222	- 1,4
Region Hochrhein-Bodensee	46 818	73,2	45 288	70,9	+ 1 530	+ 2,4
Regierungsbezirk Freiburg	149 910	71,3	146 730	69,8	+ 3 180	+ 1,5
Landkreise						
Reutlingen	19 351	70,6	18 799	68,5	+ 552	+ 2,0
Tübingen	15 693	76,6	16 510	80,6	- 817	- 4,0
Zollernalbkreis	9 905	51,4	10 548	54,7	- 643	- 3,3
Region Neckar-Alb	44 949	66,9	45 857	68,2	- 908	- 1,4
Stadtkreis Ulm	8 204	70,8	8 726	75,3	- 522	- 4,5
Landkreise						
Alb-Donau-Kreis	10 632	58,4	10 617	58,3	+ 15	+ 0,1
Biberach	10 959	61,5	10 464	58,7	+ 495	+ 2,8
Region Donau-Iller 1)	29 795	62,6	29 807	62,6	- 12	-
Landkreise						
Bodenseekreis	17 039	87,3	16 623	85,1	+ 416	+ 2,1
Ravensburg	17 494	66,3	17 666	66,9	- 172	- 0,7
Sigmaringen	9 291	70,6	9 253	70,3	+ 38	+ 0,3
Region Bodensee-Oberschwaben	43 824	74,2	43 542	73,7	+ 282	+ 0,5
Regierungsbezirk Tübingen	118 568	68,2	119 206	68,6	- 638	- 0,4
Baden-Württemberg	742 439	71,5	739 586	71,2	+ 2 853	+ 0,3

1) Soweit Land Baden-Württemberg.

Noch: 69. Wanderungen über die Gemeindegrenze (Gesamtwanderung) in den Stadt- und Landkreisen Baden-Württembergs 1997
b) Deutsche

Kreis Region Regierungsbezirk Land	Zuzüge		Fortzüge		Wanderungssaldo	
	insgesamt	auf 1 000 der mittleren deutschen Bevölkerung	insgesamt	auf 1 000 der mittleren deutschen Bevölkerung	insgesamt	auf 1 000 der mittleren deutschen Bevölkerung
Stadtkreis Stuttgart, Landeshauptstadt	22 477	51,1	22 234	50,5	+ 243	+ 0,6
Landkreise						
Böblingen	17 880	60,4	17 439	58,9	+ 441	+ 1,5
Esslingen	23 666	56,7	23 448	56,2	+ 218	+ 0,5
Göppingen	11 646	53,5	11 684	53,7	- 38	- 0,2
Ludwigsburg	24 264	59,5	24 466	60,0	- 202	- 0,5
Rems-Murr-Kreis	19 866	57,4	18 960	54,8	+ 906	+ 2,6
Region Stuttgart	119 799	56,4	118 231	55,6	+ 1 568	+ 0,7
Stadtkreis Heilbronn	4 125	42,8	4 691	48,7	- 566	- 5,9
Landkreise						
Heilbronn	17 146	62,6	14 803	54,1	+ 2 343	+ 8,6
Hohenlohekreis	5 316	54,5	4 995	51,2	+ 321	+ 3,3
Schwäbisch Hall	9 316	55,2	8 579	50,8	+ 737	+ 4,4
Main-Tauber-Kreis	5 991	46,3	6 060	46,9	- 69	- 0,5
Region Franken	41 894	54,7	39 128	51,1	+ 2 766	+ 3,6
Landkreise						
Heidenheim	5 331	43,9	5 339	44,0	- 8	- 0,1
Ostalbkreis	12 406	43,9	12 060	42,7	+ 346	+ 1,2
Region Ostwürttemberg	17 737	43,9	17 399	43,1	+ 338	+ 0,8
Regierungsbezirk Stuttgart	179 430	54,5	174 758	53,0	+ 4 672	+ 1,4
Stadtkreise						
Baden-Baden	2 546	54,6	2 340	50,1	+ 206	+ 4,4
Karlsruhe	11 249	46,9	11 780	49,1	- 531	- 2,2
Landkreise						
Karlsruhe	19 428	52,5	17 454	47,2	+ 1 974	+ 5,3
Rastatt	26 379	138,7	24 001	126,2	+ 2 378	+ 12,5
Region Mittlerer Oberrhein	59 602	70,4	55 575	65,6	+ 4 027	+ 4,8
Stadtkreise						
Heidelberg	9 514	81,6	8 910	76,5	+ 604	+ 5,2
Mannheim	9 513	38,6	10 387	42,1	- 874	- 3,5
Landkreise						
Neckar-Odenwald-Kreis	7 316	53,4	6 429	46,9	+ 887	+ 6,5
Rhein-Neckar-Kreis	28 436	61,7	27 406	59,4	+ 1 030	+ 2,2
Region Unterer Neckar	54 779	57,0	53 132	55,3	+ 1 647	+ 1,7
Stadtkreis Pforzheim	4 018	41,0	4 212	43,0	- 194	- 2,0
Landkreise						
Calw	8 674	63,4	8 214	60,0	+ 460	+ 3,4
Enzkreis	9 497	56,5	8 878	52,9	+ 619	+ 3,7
Freudenstadt	15 173	140,4	18 017	166,7	- 2 844	- 26,3
Region Nordschwarzwald	37 362	73,1	39 321	77,0	- 1 959	- 3,8
Regierungsbezirk Karlsruhe	151 743	65,4	148 028	63,8	+ 3 715	+ 1,6
Stadtkreis Freiburg im Breisgau	11 405	65,4	11 982	68,7	- 577	- 3,3
Landkreise						
Breisgau-Hochschwarzwald	16 572	76,4	15 127	69,7	+ 1 445	+ 6,7
Emmendingen	8 309	59,7	7 864	56,5	+ 445	+ 3,2
Ortenaukreis	19 491	52,4	18 619	50,1	+ 872	+ 2,3
Region Südlicher Oberrhein	55 777	61,8	53 592	59,4	+ 2 185	+ 2,4
Landkreise						
Rottweil	6 736	52,5	6 499	50,7	+ 237	+ 1,8
Schwarzwald-Baar-Kreis	9 249	50,2	9 211	50,0	+ 38	+ 0,2
Tuttlingen	6 007	52,0	5 817	50,4	+ 190	+ 1,6
Region Schwarzwald-Baar-Heuberg	21 992	51,4	21 527	50,3	+ 465	+ 1,1
Landkreise						
Konstanz	15 538	67,6	14 445	62,9	+ 1 093	+ 4,8
Lörrach	11 246	59,3	10 703	56,4	+ 543	+ 2,9
Waldshut	8 589	58,7	8 343	57,1	+ 246	+ 1,7
Region Hochrhein-Bodensee	35 373	62,5	33 491	59,2	+ 1 882	+ 3,3
Regierungsbezirk Freiburg	113 142	59,7	108 610	57,3	+ 4 532	+ 2,4
Landkreise						
Reutlingen	12 054	50,8	11 466	48,3	+ 588	+ 2,5
Tübingen	11 155	62,8	11 514	64,8	- 359	- 2,0
Zollernalbkreis	7 292	42,3	7 346	42,6	- 54	- 0,3
Region Neckar-Alb	30 501	51,9	30 326	51,6	+ 175	+ 0,3
Stadtkreis Ulm	5 385	56,8	5 771	60,8	- 386	- 4,1
Landkreise						
Alb-Donau-Kreis	8 272	50,5	7 620	46,6	+ 652	+ 4,0
Biberach	9 399	56,2	8 571	51,2	+ 828	+ 4,9
Region Donau-Iller 1)	23 056	54,1	21 962	51,6	+ 1 094	+ 2,6
Landkreise						
Bodenseekreis	11 961	68,6	11 216	64,3	+ 745	+ 4,3
Ravensburg	14 440	60,2	14 076	58,7	+ 364	+ 1,5
Sigmaringen	7 273	60,3	7 122	59,0	+ 151	+ 1,3
Region Bodensee-Oberschwaben	33 674	63,0	32 414	60,6	+ 1 260	+ 2,4
Regierungsbezirk Tübingen	87 231	56,3	84 702	54,7	+ 2 529	+ 1,6
Baden-Württemberg	531 546	58,7	516 098	57,0	+ 15 448	+ 1,7

1) Soweit Land Baden-Württemberg.

Noch: 69. Wanderungen über die Gemeindegrenze (Gesamtwanderung) in den Stadt- und Landkreisen Baden-Württembergs 1997
c) Ausländer

Kreis Region Regierungsbezirk Land	Zuzüge		Fortzüge		Wanderungssaldo	
	insgesamt	auf 1 000 der mittleren ausländ. Bevölkerung	insgesamt	auf 1 000 der mittleren ausländ. Bevölkerung	insgesamt	auf 1 000 der mittleren ausländ. Bevölkerung
Stadtkreis Stuttgart, Landeshauptstadt	17 451	120,0	18 132	124,7	- 681	- 4,7
Landkreise						
Böblingen	8 726	147,0	9 020	152,0	- 294	- 5,0
Esslingen	9 696	128,3	10 893	144,1	- 1 197	- 15,8
Göppingen	5 898	156,5	6 963	184,7	- 1 065	- 28,3
Ludwigsburg	14 561	180,5	14 721	182,5	- 160	- 2,0
Rems-Murr-Kreis	7 501	133,1	8 004	142,1	- 503	- 8,9
Region Stuttgart	63 833	140,3	67 733	148,8	- 3 900	- 8,6
Stadtkreis Heilbronn	3 412	136,4	3 398	135,8	+ 14	+ 0,6
Landkreise						
Heilbronn	6 245	177,3	6 411	182,0	- 166	- 4,7
Hohenlohekreis	1 456	184,7	1 813	230,0	- 357	- 45,3
Schwäbisch Hall	4 196	293,8	4 534	317,4	- 338	- 23,7
Main-Tauber-Kreis	1 551	194,1	1 848	231,3	- 297	- 37,2
Region Franken	16 860	186,5	18 004	199,1	- 1 144	- 12,7
Landkreise						
Heidenheim	1 852	112,7	2 096	127,6	- 244	- 14,9
Ostalbkreis	3 943	132,8	4 922	165,8	- 979	- 33,0
Region Ostwürttemberg	5 795	125,6	7 018	152,2	- 1 223	- 26,5
Regierungsbezirk Stuttgart	86 488	146,2	92 755	156,8	- 6 267	- 10,6
Stadtkreise						
Baden-Baden	865	140,5	1 108	180,0	- 243	- 39,5
Karlsruhe	9 319	252,2	9 002	243,6	+ 317	+ 8,6
Landkreise						
Karlsruhe	6 134	154,9	7 090	179,1	- 956	- 24,1
Rastatt	4 789	158,8	6 533	216,6	- 1 744	- 57,8
Region Mittlerer Oberrhein	21 107	187,0	23 733	210,3	- 2 626	- 23,3
Stadtkreise						
Heidelberg	4 352	192,1	3 847	169,8	+ 505	+ 22,3
Mannheim	6 454	99,7	7 039	108,7	- 585	- 9,0
Landkreise						
Neckar-Odenwald-Kreis	1 894	172,3	2 167	197,1	- 273	- 24,8
Rhein-Neckar-Kreis	9 141	164,9	9 072	163,7	+ 69	+ 1,2
Region Unterer Neckar	21 841	142,0	22 125	143,8	- 284	- 1,8
Stadtkreis Pforzheim	2 365	116,2	2 723	133,8	- 358	- 17,6
Landkreise						
Calw	2 454	119,8	3 366	164,3	- 912	- 44,5
Enzkreis	2 545	126,2	3 007	149,2	- 462	- 22,9
Freudenstadt	5 988	528,8	3 155	278,6	+ 2 833	+250,2
Region Nordschwarzwald	13 352	184,6	12 251	169,4	+ 1 101	+ 15,2
Regierungsbezirk Karlsruhe	56 300	166,1	58 109	171,4	- 1 809	- 5,3
Stadtkreis Freiburg im Breisgau	7 421	287,6	7 053	273,4	+ 368	+ 14,3
Landkreise						
Breisgau-Hochschwarzwald	4 279	243,6	4 505	256,5	- 226	- 12,9
Emmendingen	1 522	173,4	1 556	177,3	- 34	- 3,9
Ortenaukreis	5 466	181,5	6 027	200,2	- 561	- 18,6
Region Südlicher Oberrhein	18 688	227,2	19 141	232,7	- 453	- 5,5
Landkreise						
Rottweil	1 596	136,9	1 776	152,3	- 180	- 15,4
Schwarzwald-Baar-Kreis	3 119	125,4	3 318	133,4	- 199	- 8,0
Tuttlingen	1 920	126,0	2 088	137,0	- 168	- 11,0
Region Schwarzwald-Baar-Heuberg	6 635	128,2	7 182	138,7	- 547	- 10,6
Landkreise						
Konstanz	5 465	174,7	5 224	167,0	+ 241	+ 7,7
Lörrach	3 497	144,5	3 622	149,6	- 125	- 5,2
Waldshut	2 483	137,1	2 951	162,9	- 468	- 25,8
Region Hochrhein-Bodensee	11 445	155,5	11 797	160,3	- 352	- 4,8
Regierungsbezirk Freiburg	36 768	177,1	38 120	183,6	- 1 352	- 6,5
Landkreise						
Reutlingen	7 297	197,7	7 333	198,6	- 36	- 1,0
Tübingen	4 538	167,3	4 996	184,2	- 458	- 16,9
Zollernalbkreis	2 613	127,7	3 202	156,5	- 589	- 28,8
Region Neckar-Alb	14 448	171,0	15 531	183,8	- 1 083	- 12,8
Stadtkreis Ulm	2 819	134,0	2 955	140,4	- 136	- 6,5
Landkreise						
Alb-Donau-Kreis	2 360	128,2	2 997	162,8	- 637	- 34,6
Biberach	1 560	142,5	1 893	172,9	- 333	- 30,4
Region Donau-Iller 1)	6 739	133,7	7 845	155,6	- 1 106	- 21,9
Landkreise						
Bodenseekreis	5 078	244,2	5 407	260,1	- 329	- 15,8
Ravensburg	3 054	126,3	3 590	148,5	- 536	- 22,2
Sigmaringen	2 018	184,5	2 131	194,8	- 113	- 10,3
Region Bodensee-Oberschwaben	10 150	181,6	11 128	199,1	- 978	- 17,5
Regierungsbezirk Tübingen	31 337	164,2	34 504	180,8	- 3 167	- 16,6
Baden-Württemberg	210 893	158,7	223 488	168,1	- 12 595	- 9,5

1) Soweit Land Baden-Württemberg.

Sterbetafel

70. Abgekürzte Sterbetafel für Baden-Württemberg 1994/96

a) Männer

Voll- endetes Alter	Überlebende im Alter x	Gestorbene im Alter x	Sterbe- wahrscheinlichkeit vom Alter x bis x+1	Überlebens- wahrscheinlichkeit vom Alter x bis x+1	Von den Überlebenden im Alter x		Durchschnittliche Lebenserwartung im Alter x in Jahren
					bis zum Alter x durchlebte Jahre	insgesamt noch zu durchlebende Jahre	
x	l_x	d_x	q_x	p_x	L_x	$e_x l_x$	e_x
0	100 000	523	0,00523037	0,99476963	99 539	7 474 474	74,74
1	99 477	39	0,00039050	0,99960950	99 458	7 374 935	74,14
2	99 438	29	0,00028996	0,99971004	99 424	7 275 477	73,17
3	99 409	20	0,00020431	0,99979569	99 399	7 176 053	72,19
4	99 389	19	0,00018636	0,99981364	99 380	7 076 654	71,20
5	99 370	14	0,00014341	0,99985659	99 363	6 977 275	70,21
6	99 356	16	0,00016603	0,99983397	99 348	6 877 911	69,22
7	99 340	15	0,00014704	0,99985296	99 332	6 778 563	68,24
8	99 325	6	0,00005579	0,99994421	99 322	6 679 231	67,25
9	99 320	14	0,00014349	0,99985651	99 312	6 579 909	66,25
10	99 305	10	0,00009954	0,99990046	99 300	6 480 596	65,26
11	99 295	9	0,00009435	0,99990565	99 291	6 381 296	64,27
12	99 286	14	0,00014077	0,99985923	99 279	6 282 005	63,27
13	99 272	13	0,00012817	0,99987183	99 266	6 182 726	62,28
14	99 259	17	0,00017600	0,99982400	99 251	6 083 460	61,29
15	99 242	32	0,00031808	0,99968192	99 226	5 984 210	60,30
16	99 210	45	0,00045474	0,99954526	99 188	5 884 984	59,32
17	99 165	53	0,00053234	0,99946766	99 139	5 785 796	58,35
18	99 112	92	0,00092578	0,99907422	99 067	5 686 657	57,38
19	99 021	99	0,00099998	0,99900002	98 971	5 587 590	56,43
20	98 922	106	0,00107219	0,99892781	98 869	5 488 619	55,48
21	98 816	97	0,00097868	0,99902132	98 767	5 389 751	54,54
22	98 719	87	0,00088118	0,99911882	98 675	5 290 983	53,60
23	98 632	100	0,00100967	0,99899033	98 582	5 192 308	52,64
24	98 532	96	0,00097380	0,99902620	98 484	5 093 726	51,70
25	98 436	99	0,00100809	0,99899191	98 387	4 995 242	50,75
26	98 337	89	0,00090945	0,99909055	98 292	4 896 855	49,80
27	98 248	96	0,00097358	0,99902642	98 200	4 798 563	48,84
28	98 152	85	0,00086994	0,99913006	98 109	4 700 363	47,89
29	98 067	84	0,00085335	0,99914665	98 025	4 602 253	46,93
30	97 983	90	0,00091460	0,99908540	97 938	4 504 229	45,97
31	97 893	90	0,00092404	0,99907596	97 848	4 406 290	45,01
32	97 803	97	0,00099612	0,99900388	97 754	4 308 442	44,05
33	97 705	109	0,00111394	0,99888606	97 651	4 210 688	43,10
34	97 597	124	0,00127149	0,99872851	97 535	4 113 037	42,14
35	97 473	132	0,00135878	0,99864122	97 406	4 015 503	41,20
36	97 340	137	0,00140691	0,99859309	97 272	3 918 096	40,25
37	97 203	153	0,00156991	0,99843009	97 127	3 820 825	39,31
38	97 051	143	0,00147215	0,99852785	96 979	3 723 698	38,37
39	96 908	169	0,00174356	0,99825644	96 823	3 626 719	37,42
40	96 739	181	0,00186699	0,99813301	96 648	3 529 896	36,49
41	96 558	199	0,00205938	0,99794062	96 459	3 433 247	35,56
42	96 359	231	0,00239419	0,99760581	96 244	3 336 789	34,63
43	96 129	238	0,00247293	0,99752707	96 010	3 240 545	33,71
44	95 891	264	0,00275091	0,99724909	95 759	3 144 535	32,79
45	95 627	266	0,00277826	0,99722174	95 494	3 048 776	31,88

a) Männer

Voll- endetes Alter	Überlebende im Alter x	Gestorbene im Alter x	Sterbe- wahrscheinlichkeit vom Alter x bis x+1	Überlebens- wahrscheinlichkeit vom Alter x bis x+1	Von den Überlebenden im Alter x		Durchschnittliche Lebenserwartung im Alter x in Jahren
					bis zum Alter x durchlebte Jahre	insgesamt noch zu durchlebende Jahre	
x	l_x	d_x	q_x	p_x	L_x	$e_x \cdot l_x$	e_x
46	95 361	305	0,00320136	0,99679864	95 209	2 953 282	30,97
47	95 056	351	0,00368884	0,99631116	94 881	2 858 073	30,07
48	94 705	331	0,00349094	0,99650906	94 540	2 763 192	29,18
49	94 375	432	0,00458118	0,99541882	94 159	2 668 652	28,28
50	93 942	449	0,00477624	0,99522376	93 718	2 574 494	27,41
51	93 494	502	0,00536475	0,99463525	93 243	2 480 776	26,53
52	92 992	547	0,00588439	0,99411561	92 719	2 387 533	25,67
53	92 445	569	0,00615355	0,99384645	92 161	2 294 814	24,82
54	91 876	635	0,00691379	0,99308621	91 559	2 202 653	23,97
55	91 241	683	0,00748889	0,99251111	90 899	2 111 095	23,14
56	90 558	756	0,00834698	0,99165302	90 180	2 020 196	22,31
57	89 802	833	0,00927916	0,99072084	89 385	1 930 016	21,49
58	88 968	920	0,01033953	0,98966047	88 509	1 840 631	20,69
59	88 049	979	0,01111528	0,98888472	87 559	1 752 122	19,90
60	87 070	1087	0,01248195	0,98751805	86 526	1 664 563	19,12
61	85 983	1200	0,01395317	0,98604683	85 383	1 578 037	18,35
62	84 783	1277	0,01506522	0,98493478	84 145	1 492 653	17,61
63	83 506	1387	0,01660673	0,98339327	82 813	1 408 509	16,87
64	82 119	1540	0,01875116	0,98124884	81 349	1 325 696	16,14
65	80 579	1694	0,02102463	0,97897537	79 732	1 244 347	15,44
66	78 885	1770	0,02243346	0,97756654	78 000	1 164 614	14,76
67	77 116	1910	0,02477003	0,97522997	76 161	1 086 614	14,09
68	75 205	1991	0,02646967	0,97353033	74 210	1 010 453	13,44
69	73 215	2066	0,02822157	0,97177843	72 182	936 243	12,79
70	71 149	2264	0,03182340	0,96817660	70 016	864 061	12,14
71	68 884	2369	0,03439058	0,96560942	67 700	794 045	11,53
72	66 515	2618	0,03936071	0,96063929	65 206	726 345	10,92
73	63 897	2739	0,04286908	0,95713092	62 528	661 139	10,35
74	61 158	2992	0,04892551	0,95107449	59 662	598 611	9,79
75	58 166	3017	0,05186073	0,94813927	56 658	538 949	9,27
76	55 149	3137	0,05687295	0,94312705	53 581	482 291	8,75
77	52 013	3075	0,05911466	0,94088534	50 476	428 710	8,24
78	48 938	3228	0,06595071	0,93404929	47 324	378 235	7,73
79	45 711	3472	0,07595059	0,92404941	43 975	330 910	7,24
80	42 239	3512	0,08314986	0,91685014	40 483	286 935	6,79
81	38 727	3572	0,09223113	0,90776887	36 941	246 453	6,36
82	35 155	3503	0,09964719	0,90035281	33 403	209 512	5,96
83	31 652	3598	0,11368808	0,88631192	29 853	176 108	5,56
84	28 053	3491	0,12444469	0,87555531	26 308	146 256	5,21
85	24 562	3335	0,13576767	0,86423233	22 895	119 948	4,88
86	21 228	3110	0,14651491	0,85348509	19 672	97 053	4,57
87	18 117	2908	0,16049873	0,83950127	16 663	77 381	4,27
88	15 210	2720	0,17883159	0,82116841	13 850	60 717	3,99
89	12 490	2429	0,19451224	0,80548776	11 275	46 868	3,75
90	10 060	10060	1,00000000	0,00000000	35 593	35 593	3,54

Noch: 70. Abgekürzte Sterbetafel für Baden-Württemberg 1994/96
b) Frauen

Voll- endetes Alter	Überlebende im Alter x	Gestorbene im Alter x	Sterbe- wahrscheinlichkeit vom Alter x bis x+1	Überlebens- P _x	Von den Überlebenden im Alter x		Durchschnittliche Lebenserwartung im Alter x in Jahren
					bis zum Alter x durchlebte Jahre	insgesamt noch zu durchlebende Jahre	
x	l _x	d _x	q _x	P _x	L _x	e _x l _x	e _x
0	100 000	438	0,00438150	0,99561850	99 581	8 080 198	80,80
1	99 562	34	0,00034309	0,99965691	99 545	7 980 617	80,16
2	99 528	22	0,00022588	0,99977412	99 516	7 881 072	79,18
3	99 505	17	0,00017032	0,99982968	99 497	7 781 556	78,20
4	99 488	17	0,00016790	0,99983210	99 480	7 682 059	77,22
5	99 472	15	0,00015011	0,99984989	99 464	7 582 579	76,23
6	99 457	10	0,00010120	0,99989880	99 452	7 483 115	75,24
7	99 447	17	0,00016633	0,99983367	99 438	7 383 663	74,25
8	99 430	7	0,00007054	0,99992946	99 427	7 284 225	73,26
9	99 423	9	0,00009085	0,99990915	99 418	7 184 799	72,26
10	99 414	9	0,00008650	0,99991350	99 410	7 085 380	71,27
11	99 405	13	0,00013053	0,99986947	99 399	6 985 970	70,28
12	99 392	10	0,00009857	0,99990143	99 387	6 886 572	69,29
13	99 383	14	0,00014057	0,99985943	99 376	6 787 184	68,29
14	99 369	11	0,00011080	0,99988920	99 363	6 687 808	67,30
15	99 358	25	0,00025240	0,99974760	99 345	6 588 445	66,31
16	99 333	27	0,00027208	0,99972792	99 319	6 489 100	65,33
17	99 306	21	0,00020858	0,99979142	99 295	6 389 781	64,34
18	99 285	37	0,00037728	0,99962272	99 266	6 290 486	63,36
19	99 247	36	0,00036242	0,99963758	99 229	6 191 220	62,38
20	99 211	31	0,00031207	0,99968793	99 196	6 091 991	61,40
21	99 180	27	0,00026876	0,99973124	99 167	5 992 795	60,42
22	99 154	32	0,00032284	0,99967716	99 138	5 893 628	59,44
23	99 122	32	0,00031792	0,99968208	99 106	5 794 490	58,46
24	99 090	33	0,00033017	0,99966983	99 074	5 695 384	57,48
25	99 058	37	0,00037110	0,99962890	99 039	5 596 310	56,50
26	99 021	33	0,00033483	0,99966517	99 004	5 497 271	55,52
27	98 988	29	0,00029431	0,99970569	98 973	5 398 267	54,53
28	98 958	42	0,00042745	0,99957255	98 937	5 299 294	53,55
29	98 916	35	0,00035704	0,99964296	98 899	5 200 356	52,57
30	98 881	41	0,00041043	0,99958957	98 861	5 101 458	51,59
31	98 840	40	0,00040253	0,99959747	98 820	5 002 597	50,61
32	98 800	41	0,00041896	0,99958104	98 780	4 903 777	49,63
33	98 759	46	0,00046837	0,99953163	98 736	4 804 997	48,65
34	98 713	64	0,00064659	0,99935341	98 681	4 706 261	47,68
35	98 649	64	0,00065257	0,99934743	98 617	4 607 580	46,71
36	98 585	69	0,00070433	0,99929567	98 550	4 508 963	45,74
37	98 515	81	0,00082350	0,99917650	98 475	4 410 413	44,77
38	98 434	96	0,00097072	0,99902928	98 386	4 311 939	43,81
39	98 339	83	0,00084539	0,99915461	98 297	4 213 552	42,85
40	98 255	107	0,00108563	0,99891437	98 202	4 115 256	41,88
41	98 149	115	0,00116931	0,99883069	98 091	4 017 053	40,93
42	98 034	118	0,00120052	0,99879948	97 975	3 918 962	39,98
43	97 916	127	0,00130103	0,99869897	97 853	3 820 987	39,02
44	97 789	156	0,00159081	0,99840919	97 711	3 723 134	38,07
45	97 633	154	0,00157422	0,99842578	97 556	3 625 423	37,13

Noch: 70. Abgekürzte Sterbetafel für Baden-Württemberg 1994/96

b) Frauen

Voll- endetes Alter	Überlebende im Alter x	Gestorbene im Alter x	Sterbe- wahrscheinlichkeit vom Alter x bis x+1	Überlebens- wahrscheinlichkeit vom Alter x bis x+1	Von den Überlebenden im Alter x		Durchschnittliche Lebenserwartung im Alter x in Jahren
					bis zum Alter x durchlebte Jahre	insgesamt noch zu durchlebende Jahre	
x	l_x	d_x	q_x	p_x	L_x	$e_x \cdot l_x$	e_x
46	97 480	167	0,00171408	0,99828592	97 396	3 527 867	36,19
47	97 313	185	0,00190189	0,99809811	97 220	3 430 471	35,25
48	97 127	221	0,00227609	0,99772391	97 017	3 333 251	34,32
49	96 906	209	0,00215885	0,99784115	96 802	3 236 234	33,40
50	96 697	246	0,00253942	0,99746058	96 574	3 139 432	32,47
51	96 452	284	0,00294327	0,99705673	96 310	3 042 858	31,55
52	96 168	284	0,00295535	0,99704465	96 026	2 946 548	30,64
53	95 884	301	0,00314090	0,99685910	95 733	2 850 523	29,73
54	95 582	329	0,00344523	0,99655477	95 418	2 754 790	28,82
55	95 253	364	0,00381685	0,99618315	95 071	2 659 372	27,92
56	94 889	377	0,00397434	0,99602566	94 701	2 564 301	27,02
57	94 512	402	0,00425110	0,99574890	94 311	2 469 600	26,13
58	94 111	425	0,00451803	0,99548197	93 898	2 375 288	25,24
59	93 685	484	0,00516852	0,99483148	93 443	2 281 390	24,35
60	93 201	514	0,00551425	0,99448575	92 944	2 187 947	23,48
61	92 687	584	0,00630335	0,99369665	92 395	2 095 003	22,60
62	92 103	626	0,00679892	0,99320108	91 790	2 002 608	21,74
63	91 477	694	0,00759069	0,99240931	91 130	1 910 818	20,89
64	90 782	732	0,00805802	0,99194198	90 417	1 819 688	20,04
65	90 051	831	0,00922788	0,99077212	89 635	1 729 271	19,20
66	89 220	877	0,00983143	0,99016857	88 781	1 639 636	18,38
67	88 343	986	0,01116105	0,98883895	87 850	1 550 855	17,55
68	87 357	1 085	0,01241704	0,98758296	86 814	1 463 005	16,75
69	86 272	1 209	0,01401550	0,98598450	85 667	1 376 190	15,95
70	85 063	1 328	0,01560670	0,98439330	84 399	1 290 523	15,17
71	83 735	1 476	0,01763082	0,98236918	82 997	1 206 124	14,40
72	82 259	1 579	0,01919064	0,98080936	81 470	1 123 127	13,65
73	80 680	1 769	0,02192303	0,97807697	79 796	1 041 657	12,91
74	78 912	2 032	0,02574902	0,97425098	77 896	961 861	12,19
75	76 880	2 194	0,02853203	0,97146797	75 783	883 965	11,50
76	74 686	2 305	0,03086590	0,96913410	73 534	808 182	10,82
77	72 381	2 482	0,03429294	0,96570706	71 140	734 649	10,15
78	69 899	2 850	0,04076684	0,95923316	68 474	663 509	9,49
79	67 049	3 095	0,04615830	0,95384170	65 502	595 035	8,87
80	63 954	3 286	0,05138126	0,94861874	62 311	529 533	8,28
81	60 668	3 674	0,06055758	0,93944242	58 831	467 221	7,70
82	56 994	3 872	0,06793153	0,93206847	55 059	408 390	7,17
83	53 123	4 136	0,07785411	0,92214589	51 055	353 332	6,65
84	48 987	4 384	0,08949707	0,91050293	46 795	302 277	6,17
85	44 603	4 448	0,09972573	0,90027427	42 379	255 482	5,73
86	40 155	4 535	0,11293821	0,88706179	37 887	213 103	5,31
87	35 620	4 629	0,12995159	0,87004841	33 305	175 216	4,92
88	30 991	4 371	0,14105047	0,85894953	28 805	141 911	4,58
89	26 620	4 138	0,15546380	0,84453620	24 550	113 106	4,25
90	22 481	22 481	1,00000000	0,00000000	88 555	88 555	3,94