

**BAND
348**

STATISTIK VON BADEN-WÜRTTEMBERG

Die Land- und Forstwirtschaft 1984

ISSN 0408 - 1714

Statistisches Landesamt Baden-Württemberg

Böblinger Straße 68 · Postfach 898

7000 Stuttgart 1

Tel.: (0711) 6465 - 1 · Telex 722 815 stala d · Btx *64651 #

Nachdruck, auch im Auszug, nur mit Quellenangabe gestattet

Vorwort

Mit diesem Querschnittsband "Die Land- und Forstwirtschaft 1984" setzt das Statistische Landesamt die Reihe seiner Jahresdatensammlungen für den Agrarbereich fort. Seit nunmehr mehr als einem Jahrzehnt werden in dieser Publikation die wichtigsten Daten aus dem laufenden Beobachtungsprogramm der amtlichen Statistik einem breiten Personenkreis zugänglich gemacht.

Das Nachschlagewerk hat sich inzwischen als umfassende Informationsquelle für Verwaltung, Berufsstand, Wirtschaft und Wissenschaft bewährt. Aus diesem Grund konnte an der gewählten Form der Veröffentlichung, am Aufbau und inhaltlichen Konzept weitgehend festgehalten werden. Die Ergebnisse der laufenden amtlichen Agrarstatistik wurden wieder — soweit möglich — um Daten aus anderen Quellen ergänzt, den vergleichbaren Zahlen früherer Jahre gegenübergestellt und mit Eckwerten aus den in größeren zeitlichen Abständen durchgeführten Strukturerhebungen angereichert. Damit ermöglicht der Querschnittsband einen aktuellen, sachlich und regional tiefgegliederten Einblick in die landwirtschaftliche Produktions- und Marktstruktur sowie die Wandlungen in der Agrarverfassung. Die langfristigen Entwicklungstendenzen wurden in bewährter Weise durch Graphiken verdeutlicht.

Konzept und Bearbeitung des Bandes lagen bei der Abteilung "Land-, Forst- und Ernährungswirtschaft, Umwelt".

Stuttgart, im September 1985

Statistisches Landesamt
Baden-Württemberg

Prof. Dr. Max Wingen
Präsident

Inhalt

	Seite
Vorwort	3
Begriffsbestimmungen	9
Zeichenerklärung	12

Tabellen

Bevölkerung, Nahrungsgrundlage

1. Allgemeine Rahmendaten	
a) Fläche, Wohnbevölkerung und Bevölkerungsdichte in den Stadt- und Landkreisen am 1. Januar 1985	13
b) Flächennutzung nach dem Liegenschaftskataster 1981	14
2. Besiedelte Fläche in den Regionen 1981	16
3. Hauptnutzungsarten sowie Nahrungs- und Siedlungsraum	
a) Land 1973 bis 1984	16
b) Stadt- und Landkreise 1984	17

Pflanzliche Produktion

4. Entwicklung der Hauptnutzungs- und Fruchtarten 1938 bis 1984	
a) Landwirtschaftlich genutzte Fläche nach Nutzungs- (Kultur)arten	18
b) Anbau von Feldfrüchten auf dem Ackerland sowie Anbau von gärtnerischen Kulturen	18
5. Hauptnutzungsarten der landwirtschaftlich genutzten Fläche in den Stadt- und Landkreisen 1984	20
6. Entwicklung der Hektarerträge wichtiger Feldfrüchte 1950 bis 1984	22
7. Hektarerträge der Hauptfeldfrüchte in den Stadt- und Landkreisen 1984	
a) Getreide	24
b) Hülsenfrüchte und Rüben	26
c) Kartoffeln, Ölfrüchte und Silomais	27
d) Rohfutter	28
8. Anbau und Ernte der Hauptfeldfrüchte 1984	29
9. Entwicklung von Anbau und Ernte bei Freilandgemüse 1968 bis 1984	30
10. Entwicklung von Anbau und Ernte bei Gemüse in Unterglasanlagen 1967 bis 1984	32
11. Gemüseernte (Freilandgemüse) 1984	
a) Land	34
b) Hektarerträge in den Stadt- und Landkreisen	35
12. Betriebs- und Flächenentwicklung bei Gemüse bzw. Erdbeeren sowie Blumen und Zierpflanzen 1984	
a) Betriebe mit Anbau von Gemüse bzw. Erdbeeren sowie Blumen und Zierpflanzen zum Verkauf	46
b) Zierpflanzenanbau	46
c) Entwicklung der Anbaufläche von Gemüse bzw. Erdbeeren zum Verkauf 1978 bis 1984	47
13. Entwicklung der Apfelernte nach Standortgruppen, Ernteverwendung und Qualität 1977 bis 1984	48
14. Entwicklung der Ernte von Tafeläpfeln nach Standortgruppen, Obstlandschaften und Sorten 1980 bis 1984	48
15. Entwicklung der Obsternte 1971 bis 1984	49
16. Baumobsternte und -verwendung 1984	49
17. Obsternte in den Stadt- und Landkreisen 1984	50
18. Entwicklung der Pflanzenbestände in Baumschulen 1971 bis 1984	56

Weinwirtschaft

	Seite
19. Weinbaubetriebe und Wirtschaftseinheiten mit Rebland nach Größenklassen der bestockten Rebfläche 1976 bis 1984	57
20. Bestockte Rebflächen zur Erzeugung von Keltertrauben nach Weinbaubereichen und wichtigsten Rebsorten 1983 und 1984	58
21. Bestockte Rebflächen nach Art der Erzeugung und der Lage sowie nach Anbaugebieten 1980 bis 1984	60
22. Entwicklung der Weinmosternte nach Rebsorten 1978 bis 1984	61
23. Weinmosternte nach Weinbaubereichen, Qualitätsstufen und Rebsorten 1984	62
24. Entwicklung der Weinerzeugung nach Betriebsarten 1978 bis 1984	68
25. Weinbestände 1978 bis 1984	69
26. Entwicklung der Lagerkapazität für Wein und Weinmost nach der Art der Gär- und Lagerbehälter und Betriebsarten 1977 bis 1984	72

Tierische Produktion

27. Viehhalter und Viehbestände 1978 bis 1984	74
28. Entwicklung der Milcherzeugung und Milchverwendung 1974 bis 1984	75
29. Milcherzeugung und Milchverwendung in den Stadt- und Landkreisen 1984	76
30. Entwicklung der Schlachtungen und Schlachtgewichte ausgewählter Vieharten 1974 bis 1984	77
31. Brutergebnis und Geflügelschlachtungen 1984	77
32. Tierseuchen	
a) Anzahl der befallenen Gehöfte 1977 bis 1984	79
b) Anzahl der befallenen Gehöfte nach Quartalen 1984	79

Betriebs- und Produktionsstruktur

33. Land- und forstwirtschaftliche Betriebe nach Größenklassen der landwirtschaftlich genutzten Fläche in den Stadt- und Landkreisen 1984	80
34. Entwicklung der land- und forstwirtschaftlichen Betriebe nach Größenklassen der landwirtschaftlich genutzten Fläche 1949 bis 1984	84
35. Besitz- und Eigentumsverhältnisse an der landwirtschaftlich genutzten Fläche der landwirtschaftlichen Betriebe 1983	85
36. Betriebe nach sozialökonomischen Betriebstypen und buchführende Betriebe 1983	86
37. Ergebnisse für sozialökonomische Betriebstypen nach Größenklassen der landwirtschaftlich genutzten Fläche 1983	88
38. Betriebssysteme in den Betriebsbereichen Landwirtschaft, Gartenbau und Forstwirtschaft nach der Größe der Betriebe und der Höhe des Standardbetriebseinkommens 1983	90
39. Ergebnisse für ausgewählte Betriebssysteme 1983	
a) Nach Größenklassen des Standardbetriebseinkommens	96
b) Nach landwirtschaftlichen Vergleichsgebieten	98
40. Ausgewählte Ergebnisse der Agrarberichterstattung für benachteiligte landwirtschaftliche Gebiete 1983	104
41. Betriebsinhaber und mit ihnen im gemeinsamen Haushalt lebende Familienangehörige und Verwandte nach Betriebsgrößen im April 1984	108

	Seite
42. Betriebsinhaber und Familienangehörige in den landwirtschaftlichen Betrieben nach dem Alter 1984	109
43. Mit betrieblichen Arbeiten Beschäftigte in den landwirtschaftlichen Betrieben im April 1984	110
44. Bestände an Schleppern und Mähdreschern in der Landwirtschaft nach Besitzern sowie nach Größenklassen der landwirtschaftlich genutzten Fläche 1984	
a) Vierrad- und Kettenschlepper nach Nennleistung	111
b) Mähdrescher	111
45. Entwicklung des Bestandes an Schleppern und Mähdreschern in der Landwirtschaft 1980 bis 1984	
– Betriebseigene Maschinen –	
a) Vierrad- und Kettenschlepper	112
b) Mähdrescher	112
 Betriebswirtschaft und Markt	
46. Entwicklung der Getreide- und Kartoffelvorräte in den Wirtschaftsjahren 1977/78 bis 1983/84	113
47. Verwertung der Kartoffelernte in den Wirtschaftsjahren 1977/78 bis 1983/84	114
48. Bruttoproduktion in den Wirtschaftsjahren 1976/77 bis 1983/84	115
49. Nahrungsmittelproduktion in den Wirtschaftsjahren 1976/77 bis 1983/84	115
50. Entwicklung der Bruttoproduktion in den Wirtschaftsjahren 1979/80 bis 1983/84	116
51. Entwicklung der Nahrungsmittelproduktion in den Wirtschaftsjahren 1979/80 bis 1983/84	116
52. Bruttoproduktion in den Stadt- und Landkreisen im Wirtschaftsjahr 1983/84	117
53. Nahrungsmittelproduktion in den Stadt- und Landkreisen im Wirtschaftsjahr 1983/84	118
54. Index der Erzeugerpreise landwirtschaftlicher Produkte einschließlich Mehrwertsteuer im Bundesgebiet nach Kalenderjahren 1970 und 1977 bis 1983	120
55. Index der Einkaufspreise landwirtschaftlicher Betriebsmittel einschließlich Mehrwertsteuer im Bundesgebiet nach Kalenderjahren 1970 und 1977 bis 1983	120
56. Erzeugerpreise Loco-Hof für pflanzliche und tierische Erzeugnisse nach Absatzwegen in den Wirtschaftsjahren 1977/78 bis 1983/84	121
57. Entwicklung der Verkaufserlöse landwirtschaftlicher Erzeugnisse in den Wirtschaftsjahren 1979/80 bis 1983/84	122
58. Entwicklung des sächlichen Betriebsaufwandes in den Wirtschaftsjahren 1979/80 bis 1983/84	122
59. Aktivkapital und Reinerträge bzw. Verluste in den Wirtschaftsjahren 1981/82 bis 1983/84	122
60. Betriebseinkommen und Arbeitsproduktivität in den Wirtschaftsjahren 1982/83 und 1983/84	123
61. Versorgung der Landwirtschaft mit Handelsdüngemitteln in den Wirtschaftsjahren 1970/71 bis 1983/84	123
62. Investitionen an Gebäude-, Maschinen- und Gerätekapital in den Wirtschaftsjahren 1970/71 bis 1983/84	123
63. Kaufwerte für landwirtschaftlichen Grundbesitz	
a) nach Art der veräußerten Grundstücke 1975 bis 1984	124
b) Veräußerte Flächen ohne Gebäude und ohne Inventar nach Größenklassen 1984	124
c) Veräußerte Flächen ohne Gebäude und ohne Inventar in den Stadt- und Landkreisen 1984	125
64. Durchschnittlicher Verbrauch ausgewählter Nahrungsmittel je Kopf in den Wirtschaftsjahren 1960/61. und 1976/77 bis 1982/83	126
65. Bruttoinlandsprodukt, Bruttowertschöpfung zu Marktpreisen nach zusammengefaßten Wirtschaftsbereichen 1976 bis 1984	126
66. Flurbereinigung und Siedlung 1979 bis 1984	127

	Seite
67. Hagel- und Abschwemmungsschäden 1952 bis 1984	127
 Forst- und Holzwirtschaft	
68. Holzeinschlag nach Holzarten in den Forstwirtschaftsjahren 1967/68 bis 1983/84	128
69. Jagdstrecken ausgewählter Wildarten 1974/75 bis 1983/84	128
 Schaubilder	
1. Entwicklung der Siedlungsfläche 1965 bis 1984	15
2. Entwicklung der Hauptnutzungsarten seit 1900	21
3. Gemüseproduktion auf dem Freiland und Gemüseverbrauch seit 1970	33
4. Gemüseernte auf dem Freiland 1984	33
5. Entwicklung der Obsternten seit 1960	55
6. Weinmosternte nach der Mostqualität seit 1960	67
7. Lagerkapazitäten der Winzer-/Weingärtnergenossenschaften und sonstigen Weinkellereien 1968 bis 1984	73
8. Entwicklung des Rindviehbestandes seit 1968	78
9. Land- und forstwirtschaftliche Betriebe nach Betriebsgrößenklassen seit 1973	84
10. Entwicklung der Zahl der landwirtschaftlichen Haupt- und Nebenerwerbsbetriebe 1977 bis 1983	87
11. Betriebseigene Schlepper 1980 und 1984 nach Nennleistung und Betriebsgröße	112
12. Entwicklung der Verkaufserlöse für pflanzliche Erzeugnisse seit 1969/70	114
13. Entwicklung der Verkaufserlöse für tierische Erzeugnisse seit 1965/66	119

Begriffsbestimmungen und Erläuterungen

Zur Betriebs- und Produktionsstruktur

Betrieb

Technisch-wirtschaftliche Einheit, die für Rechnung eines Inhabers (Betriebsinhaber) bewirtschaftet wird, einer einzigen Betriebsführung untersteht und land- und/oder forstwirtschaftliche Erzeugnisse hervorbringt.

Bei der **Bodennutzungserhebung** wird jeder Betrieb als land- oder forstwirtschaftlicher Betrieb angesprochen, der mindestens 1 ha Gesamtfläche ganz oder teilweise als Acker, Wiese, Weide, Wald, Fischgewässer, Gartenland, Baumschule, Obst- oder Rebfläche zu Erwerbszwecken oder zur eigenen Versorgung bzw. kleinere Flächen von Sonderkulturen (Wein, Obst, Gartenbau) zu Verkaufszwecken nutzt.

Der Erfassungsbereich der **Agrarberichterstattung 1983** erstreckt sich dagegen auf die Betriebe mit mindestens 1 ha land- oder forstwirtschaftlich genutzter Fläche sowie Betriebe mit einer landwirtschaftlich genutzten Fläche (LF) unter 1 ha, sofern sie bestimmte Mindesterzeugungseinheiten aufweisen, deren durchschnittlicher Wert einer jährlichen landwirtschaftlichen Markterzeugung von 1 ha LF entspricht.

Betriebsinhaber

Diejenige natürliche oder juristische Person, für deren Rechnung der Betrieb bewirtschaftet wird, ohne Rücksicht auf die jeweiligen individuell gestalteten Eigentumsverhältnisse.

Hauptproduktionsrichtung (HPR)

Kennzeichnung der Betriebe nach der Erzeugnisgruppe (Landwirtschaft/Forstwirtschaft), auf der, gemessen am Verkaufswert der Erzeugnisse (einschl. Eigenverbrauch), das Schwergewicht der Produktion liegt. Die Hauptproduktionsrichtung wird ab 1971 aufgrund des Verhältnisses der landwirtschaftlich genutzten Fläche (LF) zur Waldfläche (WF) nach folgenden Schwellenwerten abgeleitet:

Landwirtschaftlicher Betrieb = LF gleich oder größer als 10% der WF

Forstbetrieb = LF kleiner als 10% der WF

Sozialökonomische Gliederung

Die sozialökonomische Gliederung der Betriebe beruht nicht auf objektiv definierten Tatbeständen, sondern auf Selbsteinschätzung aufgrund der Relation des Betriebseinkommens zum außerbetrieblichen Einkommen des Betriebsinhabers und (oder) seines Ehegatten.

Es werden unterschieden:

1. Betriebe ohne außerbetriebliches Einkommen (entsprechen begrifflich etwa den Vollerwerbsbetrieben)
2. Betriebe mit außerbetrieblichem Einkommen, wobei das betriebliche Einkommen das außerbetriebliche Einkommen übertrifft (entsprechen begrifflich etwa den Zuerwerbsbetrieben; Position 1 und 2 zusammen können etwa den Haupterwerbsbetrieben gleichgesetzt werden).

3. Betriebe mit außerbetrieblichem Einkommen, wobei das außerbetriebliche Einkommen das betriebliche Einkommen übertrifft. (Die Zahl dieser Betriebe ist aus den Tabellen meist nicht explizit, sondern durch Differenzbildung zur Gesamtzahl der Betriebe zu entnehmen; diese Betriebe entsprechen begrifflich etwa den Nebenerwerbsbetrieben).

Betriebsfläche

Sämtliche selbstbewirtschaftete Flächen der Betriebe. Die Flächen werden ohne Rücksicht darauf, in welcher Gemeinde sie liegen, stets am Betriebsort nachgewiesen.

Arbeitskräfte

Im landwirtschaftlichen Betrieb und/oder im Haushalt des Betriebsinhabers beschäftigte Personen im Alter von 15 Jahren und darüber.

Familienarbeitskräfte

Betriebsinhaber und seine auf dem Betrieb lebenden Familienangehörigen und Verwandten.

Arbeitskräfte nach Beschäftigtengruppen

Die Unterscheidung nach Vollbeschäftigten und Teilbeschäftigten im jeweiligen Arbeitsbereich erfolgt aufgrund der individuellen Arbeitsleistung der Personen in den Arbeitsbereichen **Betrieb**, **Haushalt des Betriebsinhabers**, **Betrieb einschließlich Haushalt des Betriebsinhabers**.

Vollbeschäftigte Arbeitskräfte

Als Vollbeschäftigte gelten dabei Personen, die im jeweiligen Arbeitsbereich in jeder der vier Wochen des betreffenden Berichtsmonats mindestens 42 Stunden tätig waren.

Zur pflanzlichen Produktion

Flächenkategorien der Bodennutzungserhebung (BO)

(Nachweisungen nach dem Betriebsprinzip)

Siedlungsfläche

Gebäude- und Hofflächen, Straßen, Wegeland, Plätze, Schienenverkehrswege, Ziergärten, Parks, Friedhöfe, Sport-, Flug- und Militärübungsplätze.

Landwirtschaftlich genutzte Fläche (LF)

Flächen, die als Ackerland (einschl. Erwerbsgartenland), Dauergrünland, Haus- und Nutzgärten, Obstanlagen, Baumschulen, Rebland, Korbweiden-, Pappelanlagen oder mit Weihnachtsbaumkulturen genutzt werden; **ohne** nicht genutzte Äcker, Wiesen, Weiden, Obstanlagen, Rebland und ohne reine Ziergärten, Park- und Rasenflächen.

Ackerland

Flächen der landwirtschaftlichen Feldfrüchte einschließlich Hopfen, Ackerwiesen und Ackerweiden sowie Gemüse, Erdbeeren, Blumen und sonstige Gartengewächse im feldmäßigen Anbau und im Erwerbsgartenbau, auch unter Glas. Auch Ackerflächen mit Obstbäumen, bei denen das Obst nur die Nebennutzung, Ackerfrüchte aber die Hauptnut-

zung darstellen, sowie Schwarzbrache. **Nicht** zum Ackerland rechnen die Ackerflächen, die aus sozialen, wirtschaftlichen oder anderen Gründen brach liegen.

Dauergrünland

Grünlandflächen, die zur Futter- oder Streugewinnung oder zum Abweiden — ohne Unterbrechung durch andere Kulturen — bestimmt sind. Auch Grünlandflächen mit Obstbäumen als Nebennutzung und Gras- oder Heugewinnung als Hauptnutzung. **Nicht** zum Dauergrünland rechnen die Wiesen und Weiden mit Obstbäumen, bei denen das Obst die Hauptnutzung darstellt sowie die Ackerwiesen und -weiden, auch wenn sie mehrere Jahre als solche genutzt werden, sowie die Dauergrünlandflächen, die aus sozialen, wirtschaftlichen oder anderen Gründen nicht mehr genutzt werden.

Gartenland

Gartenflächen, auf denen für den eigenen Bedarf Garten- gewächse (Obst, Gemüse, Zierpflanzen) oder Kartoffeln u.a. angebaut werden, auch Grabeland auf dem Acker außerhalb der Fruchtfolge.

Nicht zum Gartenland rechnen die Flächen des Feld- gemüsebaus und des Erwerbsgartenbaus, auch wenn sie eingezäunt sind, sowie private Parkanlagen, Rasenflächen und Ziergärten.

Obstanlagen

Ertragfähige und noch nicht ertragfähige Anlagen von Obstbäumen und Obststräuchern ohne Unterkultur oder als Hauptnutzung mit Unterkultur (auf Äckern, Wiesen oder Viehweiden, auf denen die Arbeiten hauptsächlich auf die Bedürfnisse der Obstkulturen ausgerichtet sind).

Baumschulen

Flächen zur Anzucht und Vermehrung von Gehölzen, jedoch ohne die Pflanzgärten der Forstbetriebe und ohne Rebschulen und Rebschnittgärten.

Rebland

Mit Weinreben bestockte Flächen (einschl. Rebschulen, Rebschnittgärten, Jungfelder) und Rebbrache.

Korbweiden-, Pappelanlagen, Weihnachtsbaumkulturen

Flächen mit geschlossenen Beständen von Korbweiden, Pappeln oder Weihnachtsbäumen außerhalb des Waldes.

Pflanzenbestände in Baumschulen

Bestände an Obstgehölzen, Obstunterlagen, Ziergehölzen für Straßen, Parks und Gärten sowie Forstpflanzen.

Waldfläche

Holzbodenfläche und zum Forstbetrieb gehörende Pflanz- gärten. Zur Holzbodenfläche gehören auch Wege unter 5m Breite, Blößen (Kahlflächen, die wieder aufgeforstet wer- den), gering bestockte (Nichtwirtschaftswald) und unbe- stockte Flächen (z.B. Holzlagerplätze), deren Größe den Zuwachs nicht wesentlich mindert.

Nicht zur Waldfläche rechnen alle innerhalb des Waldes gelegenen, dauernd als Acker oder Wiese usw. genutzten Flächen, ferner flächenmäßig ausgeschiedene Wege, Wasser- läufe, Teiche, Öd- und Unlandflächen sowie bebaute Flä- chen und dazu gehörende Hofräume und Gärten (z.B. Forstdienstgehöfte).

Flächenkategorien der Flächenerhebung (FE)

(Nachweisungen nach der Belegenheit)

Besiedelte Flächen

Diese Sammelposition ergibt sich aus der Addition folgen- der Nutzungsarten:

Gebäude- und Freifläche, Betriebsfläche, Erholungsfläche, Verkehrsfläche, Flächen anderer Nutzung abzüglich Un- land. Zu letzterer Position (Flächen anderer Nutzung ohne Unland) zählen vor allem die Friedhöfe und Militärübungs- plätze.

Landwirtschaftsfläche

Flächen, die dem Ackerbau, der Wiesen- und Weidewirt- schaft, dem Gartenbau oder dem Weinbau dienen.

Hierzu zählen auch Moor- und Heideflächen sowie Brach- flächen, die der Landwirtschaft dienen, aber offensicht- lich seit längerem nicht mehr genutzt werden.

Die Landwirtschaftsfläche enthält auch brachliegende nicht mehr genutzte landwirtschaftliche Flächen sowie Moor- und Heideflächen, die bei der BO nicht zur LF zählen. Umge- kehrt gehören zur LF und nicht zur Landwirtschaftsfläche der FE Hausgärten und andere der Bebauung untergeord- nete landwirtschaftlich oder gärtnerisch genutzte Flächen sowie geschlossene Bestände von Korbweiden, Pappeln oder Weihnachtsbaumkulturen außerhalb des Waldes.

Waldfläche

Flächen, die mit Bäumen und Sträuchern bewachsen sind und hauptsächlich forstwirtschaftlich genutzt werden.

Hierzu gehören auch Gehölze, Waldblößen, Pflanzgärten, Wildäsungsflächen und dgl..

Die Waldfläche der FE enthält auch Pappelanlagen und Weihnachtsbaumkulturen außerhalb des Waldes sowie im Wald gelegene, dauernd als Wiese genutzte Flächen, die bei der BO unter der LF nachgewiesen werden.

Erntestatistik

Ernteerträge für landwirtschaftliche Feldfrüchte und Grün- land

Eingebrachte Ernte; für Getreide auf 14% Feuchtigkeit um- gerechnet.

Bei den Hektarerträgen handelt es sich um die endgültigen Ernteschätzungen der amtlichen Berichtersteller, die mit den auf Stichprobenbasis gewonnenen Messungsergebnissen der Besonderen Erntermittlung (Getreide und Kartoffeln) bzw. der Ergänzenden Erntermittlung (Futtermühen) koor- diniert werden; bei Kohlrüben ist die langjährige Unter- schätzung zur repräsentativen Erntemessung berücksichtigt.

Ernteerträge für Gemüse und Obst

Marktfähige Ware, gleichgültig ob sie voll verwendet werden kann oder nicht.

Den Flächenerträgen der einzelnen Gemüsearten liegen die Schätzungen der amtlichen Berichtersteller zugrunde; bei Herbst- und Dauerweißkohl beruhen die Hektarerträge da- gegen auf den repräsentativen Feststellungen der Ergänz- den Erntermittlung.

Die Ergebnisse der Obsternte basieren bei Äpfeln, Birnen, Süßkirschen, Pflaumen/Zwetschgen, Mirabellen/Renekloden

und Pfirsichen auf der Ergänzenden Erntermittlung, bei Sauerkirschen, Aprikosen, Walnüssen und Beerenobst auf den Schätzungen der amtlichen Berichterstatte.

Zur Weinwirtschaft

Rebflächen

Die in den Tab. 19 bis 21 dargestellten Ergebnisse stammen aus der Fortschreibung des Weinbaukatasters. Die Nachweisungen erstrecken sich auf alle Betriebe und Wirtschaftseinheiten mit selbstbewirtschaftetem Rebland (einschließlich der Kleinbetriebe unter 10 Ar Rebland). Die bestockte Rebfläche umfaßt neben den Flächen zur Erzeugung von Keltertrauben die Rebschulen und Unterlagenschnittgärten.

Weinmosternte

Die Angaben beziehen sich auf den gesamten Weinbau (Erwerbsanbau und Anbau für den eigenen Bedarf) und die gesamte eingebrachte Erntemenge an frischgekelertem Weinmost (ohne Abstichverluste und dgl.).

Weinerzeugung

Einbezogen werden der von den Produzenten seit Beginn des jeweiligen Weinwirtschaftsjahres bis zum 15. Dezember hergestellte Wein zuzüglich dem bis dahin noch nicht zu Wein verarbeiteten Most. Nicht erfaßt werden die Mengen, die zur Selbstversorgung von Betrieben mit weniger als 10 Ar Rebland erzeugt werden.

Weinbestand

Erfaßt werden die Mengen an Wein, an Most und für die Weinherstellung bestimmten Trauben jeweils dort, wo sie am Stichtag lagern. Von der Meldung befreit sind Einzelhändler, Gastwirtschaften ohne eigene Kellerei und Privatverbraucher.

Zur tierischen Produktion

Brütereien

Betriebe mit einem Fassungsvermögen der Brutanlagen von mindestens 1000 Eiern ausschließlich des Schlupfraums.

Geflügelschlachtereien

Betriebe mit einer monatlichen Schlachtkapazität von mindestens 2000 Tieren.

Zur Gesamtrechnung, Typologie

Bruttoproduktion

Gesamtleistung aller landwirtschaftlich genutzten Flächen und Tierbestände.

Nahrungsmittelproduktion

Die Nahrungsmittelproduktion schließt alle Mengen ein, die an Nahrungsmitteln für den menschlichen Verzehr und an Rohprodukten für gewerbliche Zwecke (einschl. Eigenverbrauch) verfügbar sind. Darunter fallen sowohl die pflanzlichen Erzeugnisse, die für die menschliche Ernährung direkt verwendet werden oder zur Verarbeitung im Nahrungsmittel produzierenden Gewerbe dienen, als auch die tierischen Erzeugnisse aus den verschiedenen Zweigen der

landwirtschaftlichen Veredlungswirtschaft. Die für Futterzwecke verwendeten landwirtschaftlichen Erzeugnisse treten in der tierischen Erzeugung in Erscheinung.

Verkaufserlöse

Marktleistungen, die mit Erzeugerpreisen bewertet werden.

Standardbetriebseinkommen (Einkommenskapazität)

Das Standardbetriebseinkommen (StBE) ist ein kalkuliertes Betriebseinkommen, das als Kennziffer für die wirtschaftliche Größe eines Betriebes dient, mit dem tatsächlichen Betriebseinkommen aber nichts zu tun hat.

Standard-Deckungsbeitrag

Der Standard-Deckungsbeitrag gibt an, welche geldliche Leistung ein Betriebszweig (z.B. Getreidebau, Milchviehhaltung, Weinbau o.dgl.) zum Standardbetriebseinkommen beiträgt. Die Summe der Standard-Deckungsbeiträge aller Betriebszweige ergeben den Standard-Deckungsbeitrag des Betriebes, der bei der Typisierung zugrunde gelegt wird.

Betriebstypen

Der Betriebstyp wird aus den Anteilen der Standard-Deckungsbeiträge der einzelnen Betriebszweige an dem für den jeweiligen Gesamtbetrieb berechneten Standard-Deckungsbeitrag unter Berücksichtigung des relativen Gewichts der Betriebszweige abgeleitet.

Man unterscheidet grundsätzlich folgende Gruppen von Betriebstypen (Betriebssysteme):

- Landwirtschaft
- Gartenbau
- Forstwirtschaft
- Kombinationsformen

Zum Betriebssystem **Landwirtschaft** zählt jeder Betrieb, bei dem die Summe der Standard-Deckungsbeiträge der landwirtschaftlichen Betriebszweige 75% und mehr des Gewichts des Gesamtdeckungsbeitrags des Betriebs ausmacht. Für Gartenbau und Forstwirtschaft gilt diese Regelung entsprechend.

Innerhalb des Betriebssystems **Landwirtschaft** werden folgende Betriebstypen unterschieden, je nachdem, ob 50% oder mehr des Standard-Deckungsbeitrags des Betriebs auf Marktfrüchte, Futterbau, Veredlungserzeugnisse oder Dauerkulturerzeugnisse entfallen:

- Marktfruchtbetriebe
- Futterbaubetriebe
- Veredlungsbetriebe
- Dauerkulturbetriebe
- Landwirtschaftliche Gemischtbetriebe

Entsprechend unterscheidet man innerhalb des Betriebssystems **Gartenbau**:

- Gemüsebaubetriebe
- Zierpflanzenbaubetriebe
- Baumschulbetriebe
- Gartenbauliche Gemischtbetriebe

(Vergl. hierzu R. Stadler: "Die Produktions- und Einkommensstruktur der Landwirtschaftsbetriebe" in: Baden-Württemberg in Wort und Zahl, Heft 5/1973, S. 142 ff.).

Bezeichnung der Zeiträume

Jahreszahlen (z.B. 1984) gelten für Kalenderjahre bzw. Erhebungsjahre; Jahreszahlen, die durch einen Schrägstrich verbunden sind (z.B. 1983/84), beziehen sich auf einen Zeitraum von 12 Monaten aus beiden Kalenderjahren, wie Wirtschaftsjahr 1.7. bis 30.6., Forstwirtschaftsjahr 1.10. bis 30.9. und dgl. Mehrjährige Durchschnitte (z.B. 1975/84) beziehen sich auf den Durchschnitt der Kalender- bzw. Erhebungsjahre.

Zeichenerklärung

- . = Kein Nachweis vorhanden oder geheimzuhalten
- = Nichts vorhanden
- r = Berichtigte Zahlen
- / = Kein Nachweis, da das Ergebnis nicht ausreichend genau ist
- ... = Angabe fällt später an
- x = Tabellenfach gesperrt, weil Aussage nicht sinnvoll
- 6881 = Unterstreichen eines Wertes = Bruch in der Zeitreihe

Abweichungen in den Summen durch Runden der Zahlen.

1. Allgemeine Rahmendaten

a) Fläche, Wohnbevölkerung und Bevölkerungsdichte in den Stadt- und Landkreisen am 1. Januar 1985

Kreis Region Regierungsbezirk Land	Fläche am 1.1.85 in km ²	Wohnbevölkerung			Zu- bzw. Abnahme (-) 1970/85 %	Bevölkerungs- dichte am 1.1.1985 Einwohner je km ²
		am 27.5.1970	am 1.1.1985	darunter männlich		
		Anzahl				
Stadtkreis Stuttgart, Landeshauptstadt	207,35	633 158	561 567	266 046	- 11,3	2 708,3
Landkreise						
Böblingen	617,95	260 875	307 551	151 367	17,9	497,7
Esslingen	641,63	424 611	454 019	222 235	6,9	707,6
Göppingen	642,33	227 226	229 013	109 988	0,8	356,5
Ludwigsburg	687,17	397 506	431 140	210 250	8,5	627,4
Rems-Murr-Kreis	858,06	331 420	354 348	171 931	6,9	413,0
Region Mittlerer Neckar	3 654,49	2 274 796	2 337 638	1 131 817	2,8	639,7
Stadtkreis Heilbronn	99,86	113 725	110 666	52 298	- 2,7	1 108,2
Landkreise						
Heilbronn	1 099,61	222 882	249 181	121 432	11,8	226,6
Hohenlohekreis	776,66	83 632	85 245	41 464	1,9	109,8
Schwäbisch Hall	1 483,91	148 050	150 893	72 587	1,9	101,7
Main-Tauber-Kreis	1 304,61	127 571	120 593	58 143	- 5,5	92,4
Region Franken	4 764,65	695 860	716 578	345 924	3,0	150,4
Landkreise						
Heidenheim	627,21	127 169	123 181	58 882	- 3,1	196,4
Ostalbkreis	1 511,51	269 215	276 258	133 168	2,6	182,8
Region Ostwürttemberg	2 138,72	396 384	399 439	192 050	0,8	186,8
Regierungsbezirk Stuttgart	10 557,86	3 367 040	3 453 655	1 669 791	2,6	327,1
Stadtkreise						
Baden-Baden	140,21	51 545	48 622	21 094	- 5,7	346,8
Karlsruhe	173,45	287 452	269 638	128 876	- 6,2	1 554,6
Landkreise						
Karlsruhe	1 084,85	331 630	360 890	175 363	8,8	332,7
Rastatt	738,83	186 446	189 668	90 789	1,7	256,7
Region Mittlerer Oberrhein	2 137,34	857 073	868 818	416 122	1,4	406,5
Stadtkreise						
Heidelberg	108,83	129 656	133 693	61 023	3,1	1 228,5
Mannheim	144,95	332 163	295 178	142 445	- 11,1	2 036,4
Landkreise						
Neckar-Odenwald-Kreis	1 126,32	130 534	128 756	62 653	- 1,4	114,3
Rhein-Neckar-Kreis	1 061,80	413 020	466 894	225 269	13,0	439,7
Region Unterer Neckar	2 441,90	1 005 373	1 024 521	491 390	1,9	419,6
Stadtkreis Pforzheim	97,81	106 405	104 023	48 004	- 2,2	1 063,5
Landkreise						
Calw	797,53	118 422	134 123	64 240	13,3	168,2
Enzkreis	573,97	145 966	163 719	79 072	12,2	285,2
Freudenstadt	870,67	95 093	101 030	47 948	6,2	116,0
Region Nordschwarzwald	2 339,98	465 886	502 895	239 264	7,9	214,9
Regierungsbezirk Karlsruhe	6 919,22	2 328 332	2 396 234	1 146 776	2,9	346,3
Stadtkreis Freiburg im Breisgau	153,05	174 377	181 304	82 346	4,0	1 184,6
Landkreise						
Breisgau-Hochschwarzwald	1 378,33	162 383	205 946	99 319	26,8	149,4
Emmendingen	679,93	120 733	134 226	64 827	11,2	197,4
Ortenaukreis	1 860,65	346 753	353 577	169 188	2,0	190,0
Region Südlicher Oberrhein	4 071,96	804 246	875 053	415 680	8,8	214,9
Landkreise						
Rottweil	769,46	129 614	125 969	60 375	- 2,8	163,7
Schwarzwald-Baar-Kreis	1 025,27	192 500	194 818	93 212	1,2	190,0
Tuttlingen	734,40	107 838	111 350	54 270	3,3	151,6
Region Schwarzwald-Baar-Heuberg	2 529,13	429 952	432 137	207 857	0,5	170,9
Landkreise						
Konstanz	818,07	220 297	230 858	110 540	4,8	282,2
Lörrach	806,79	190 880	190 598	91 577	- 0,1	236,2
Waldshut	1 131,09	136 890	145 116	70 168	6,0	128,3
Region Hochrhein-Bodensee	2 755,95	548 067	566 572	272 285	3,4	205,6
Regierungsbezirk Freiburg	9 357,04	1 782 265	1 873 762	895 822	5,1	200,3
Landkreise						
Reutlingen	1 094,05	226 925	239 447	114 547	5,5	218,9
Tübingen	519,12	152 156	178 825	86 770	17,5	344,5
Zollernalbkreis	917,73	170 505	170 411	81 299	- 0,1	185,7
Region Neckar-Alb	2 530,90	549 586	588 683	282 616	7,1	232,6
Stadtkreis Ulm	118,73	101 641	98 604	47 125	- 3,0	830,5
Landkreise						
Alb-Donau-Kreis	1 357,23	147 341	159 626	78 641	8,3	117,6
Biberach	1 409,81	145 331	152 111	74 121	4,7	107,9
Region Donau-Ilter 1)	2 885,77	394 313	410 341	199 887	4,1	142,2
Landkreise						
Bodenseekreis	664,55	151 238	171 168	82 433	13,2	257,6
Ravensburg	1 631,66	212 497	233 252	112 590	9,8	143,0
Sigmaringen	1 204,39	109 650	113 988	55 980	4,0	94,6
Region Bodensee-Oberschwaben	3 500,60	473 385	518 408	251 003	9,5	148,1
Regierungsbezirk Tübingen	8 917,27	1 417 284	1 517 432	733 506	7,1	170,2
Baden-Württemberg	35 751,39	8 894 921	9 241 083	4 445 895	3,9	258,5

1) Soweit Land Baden-Württemberg.

Bevölkerung, Nahrungsgrundlage

Voch: 1. Allgemeine Rahmendaten

b) Flächennutzung nach dem Liegenschaftskataster 1981

Kreis Region Regierungsbezirk Land	Gebäude- und Freifläche	Betriebs- fläche ¹⁾	Erholungs- fläche ²⁾	Verkehrs- fläche	Darunter	Landwirt- schafts- fläche	Wald- fläche	Wasser- fläche	Flächen anderer Nutzung ³⁾
					Straßen, Wege Plätze				
Stadtkreis Stuttgart, Landeshauptstadt	5 179	114	735	2 861	2 453	6 385	4 807	244 ^F	386
Landkreise									
Böblingen	5 981	234	633	4 189	3 863	29 495	20 038	227	1 000
Esslingen	7 712	143	313	4 993	4 524	32 678	17 364	638	322
Göppingen	4 898	78	340	3 329	3 145	35 662	19 148	243	539
Ludwigsburg	7 320	203	494	5 131	4 709	42 308	11 821	880	567
Rems-Murr-Kreis	6 326	244	316	5 395	5 098	40 900	31 974	455	219
Region Mittlerer Neckar	37 416	1 016	2 831	25 898	23 792	187 428	105 152	2 687	3 033
Stadtkreis									
Heilbronn	1 881	2	180	933	824	5 327	1 324	212	127
Landkreise									
Heilbronn	6 783	176	495	8 184	7 724	67 369	25 588	853	522
Hohenlohekreis	2 877	96	192	3 877	3 722	49 625	19 721	599	676
Schwäbisch Hall	5 378	257	133	7 322	6 853	89 359	44 557	890	493
Main-Tauber-Kreis	3 716	134	194	6 384	6 038	80 532	36 670	708	2 034
Region Franken	20 635	665	1 194	26 700	25 161	292 212	127 860	3 262	3 852
Landkreise									
Heidenheim	2 960	117	267	3 213	3 110	29 544	26 180	203	236
Ostalbkreis	7 090	150	355	7 184	6 793	80 444	54 546	881	502
Region Ostwürttemberg	10 050	267	622	10 397	9 903	109 988	80 726	1 084	738
Regierungsbezirk Stuttgart	68 101	1 948	4 647	62 995	58 856	589 628	313 738	7 033	7 623
Stadtkreise									
Baden-Baden	1 053	43	140	764	680	3 493	8 321	55	153
Karlsruhe	4 239	218	601	1 905	1 496	5 033	4 519	632	198
Landkreise									
Karlsruhe	8 621	617	559	5 247	4 699	54 660	36 442	1 432	910
Rastatt	4 344	431	321	3 237	2 402	26 182	37 228	1 477	663
Region Mittlerer Oberrhein	18 257	1 309	1 621	11 153	9 277	89 368	86 510	3 596	1 924
Stadtkreise									
Heidelberg	1 670	105	225	909	729	3 249	4 397	254	74
Mannheim	4 035	179	567	2 230	1 704	4 718	1 709	846	211
Landkreise									
Neckar-Odenwald-Kreis	4 088	172	223	4 425	4 059	55 689	46 387	614	1 035
Rhein-Neckar-Kreis	9 044	457	628	5 596	5 124	50 760	37 497	1 456	798
Region Unterer Neckar	18 837	913	1 643	13 160	11 616	114 416	89 990	3 170	2 118
Stadtkreis									
Pforzheim	1 130	57	130	756	664	2 505	4 996	68	139
Landkreise									
Calw	3 232	59	246	3 187	2 915	23 956	48 095	250	744
Enzkreis	3 812	99	172	3 160	2 979	27 685	21 723	262	488
Freudenstadt	2 830	120	169	3 502	3 171	26 204	53 195	402	642
Region Nordschwarzwald	11 004	335	717	10 605	9 729	80 350	128 009	982	2 013
Regierungsbezirk Karlsruhe	48 098	2 557	3 981	34 918	30 622	284 134	304 509	7 748	6 055
Stadtkreis									
Freiburg im Breisgau	2 214	42	238	1 234	938	4 716	6 561	133	166
Landkreise									
Breisgau-Hochschwarzwald	5 164	233	363	5 821	4 660	59 492	63 556	1 751	1 454
Emmendingen	2 987	91	206	2 232	2 086	31 023	29 766	820	849
Ortenaukreis	8 764	619	516	6 839	5 786	78 734	85 527	3 200	1 853
Region Südlicher Oberrhein	19 129	985	1 323	16 126	13 470	173 965	185 410	5 904	4 322
Landkreise									
Rottweil	3 483	137	160	3 314	3 091	38 160	30 725	326	637
Schwarzwald-Baar-Kreis	4 243	353	474	3 549	3 255	46 756	46 078	459	614
Tuttlingen	3 141	71	219	2 644	2 406	31 945	34 677	274	467
Region Schwarzwald-Baar-Heuberg	10 867	561	853	9 507	8 752	116 861	111 480	1 059	1 718
Landkreise									
Konstanz	4 481	345	377	3 745	3 368	45 334	26 351	723	606
Lörrach	3 877	268	157	3 141	2 849	33 644	38 327	872	390
Waldshut	4 238	252	230	3 926	3 638	49 151	53 409	1 363	544
Region Hochrhein-Bodensee	12 596	865	764	10 812	9 855	128 129	118 087	2 958	1 540
Regierungsbezirk Freiburg	42 592	2 411	2 940	36 445	32 077	418 955	414 977	9 921	7 580
Landkreise									
Reutlingen	5 127	108	317	4 808	4 623	55 547	35 685	203	7 602
Tübingen	4 082	123	223	3 544	3 346	26 154	17 129	330	322
Zollernalbkreis	5 056	188	232	4 119	3 717	46 231	34 799	297	847
Region Neckar-Alb	14 265	419	772	12 471	11 686	127 932	87 613	830	8 771
Stadtkreis									
Ulm	1 634	81	279	1 010	858	6 220	2 194	116	337
Landkreise									
Alb-Donau-Kreis	4 329	320	260	6 357	6 061	84 583	37 445	791	1 642
Biberach	4 670	363	116	5 590	5 177	92 044	36 744	1 027	443
Region Donau-Iller	10 633	764	655	12 957	12 096	182 847	76 383	1 934	2 422
Landkreise									
Bodenseekreis	3 879	130	255	2 807	2 373	40 179	18 122	584	491
Ravensburg	7 708	393	311	4 415	3 979	104 915	42 883	1 926	612
Sigmaringen	3 731	550	161	4 651	4 104	64 052	44 201	730	2 358
Region Bodensee-Oberschwaben	15 318	1 073	727	11 873	10 456	209 146	105 206	3 240	3 461
Regierungsbezirk Tübingen	40 216	2 256	2 154	37 301	34 238	519 925	269 202	6 004	14 654
Baden-Württemberg	199 007	9 172	13 722	171 659	155 793	1 812 642	1 302 426	30 706	35 912

1) Hierzu zählen vor allem Abbau- und Lager- und Stapelplätze. - 2) Unbebaute Flächen, die vorherrschend dem Sport oder der Erholung dienen. - 3) Hierzu zählen vor allem Unland, Friedhöfe, Übungsgelände, Schutzflächen.



Bevölkerung, Nahrungsgrundlage

2. Besiedelte Fläche in den Regionen 1981

Region	Besiedelte Fläche insgesamt		Davon					
			Gebäude- und Freifläche		Verkehrsfläche (Straßen, Wege, Plätze einschließlich Schienen- und Luftverkehr)		sonstige besiedelte Fläche (insbes. Betriebsflächen, Erholungsflächen, Übungsgelände, Schutzfläche, Friedhöfe)	
	ha	a je Einwohner	ha	% ¹⁾	ha	% ¹⁾	ha	% ¹⁾
Mittlerer Neckar	68 576	2,9	37 416	54,5	25 898	37,8	5 262	7,7
Franken	50 075	7,0	20 635	41,2	26 700	53,3	2 740	5,5
Ostwürttemberg	21 418	5,3	10 050	46,9	10 397	48,6	971	4,5
Mittlerer Oberrhein	33 107	3,8	18 257	55,1	11 153	33,7	3 697	11,2
Unterer Neckar	35 173	3,4	18 837	53,6	13 160	37,4	3 176	9,0
Nordschwarzwald	23 232	4,6	11 004	47,4	10 605	45,6	1 623	7,0
Südlicher Oberrhein	39 008	4,5	19 129	49,0	16 126	41,4	3 753	9,6
Schwarzwald-Baar-Heuberg	22 103	5,1	10 867	49,2	9 507	43,0	1 729	7,8
Hochrhein-Bodensee	25 377	4,5	12 596	49,6	10 812	42,6	1 969	7,8
Neckar-Alb	34 983	6,0	14 265	40,8	12 471	35,6	8 247	23,6
Donau-Ilker ²⁾	25 298	6,1	10 633	42,0	12 957	51,2	1 708	6,8
Bodensee-Oberschwaben	30 540	5,9	15 318	50,1	11 873	38,9	3 349	11,0
Baden-Württemberg	408 890	4,4	199 007	48,7	171 659	42,0	38 224	9,3

1) In % der Siedlungsfläche der Region. - 2) Soweit Land Baden-Württemberg.

3. Hauptnutzungsarten sowie Nahrungs- und Siedlungsraum a) Land 1973 bis 1984

Jahr	Landwirtschaftlich genutzte Fläche		Brachliegende, nicht mehr genutzte landwirtschaftliche Fläche	Sonstige Naturfläche ¹⁾	Siedlungsfläche ²⁾	
	ha	a je Einwohner	ha		% der Gesamtfläche	
1973	1 752 458	19,0	42 668	1 410 967	341 130	9,5
1974	1 739 705	18,9	45 310	1 411 545	350 991	9,8
1975	1 735 303	19,0	44 284	1 410 691	356 280	10,0
1976	1 730 501	19,0	43 116	1 410 420	362 140	10,1
1977	1 717 244	18,8	43 051	1 415 801	373 834	10,5
1978	1 716 207	18,8	41 196	1 411 068	377 607	10,6
1979	1 706 125	18,6	40 545	1 409 158	388 515	10,9
1980	1 702 329	18,4	39 725	1 407 560	391 969	11,1
1981	1 697 447	18,3	39 274	1 407 318	395 633	11,2
1982	1 694 170	18,3	37 502	1 405 718	401 727	11,4
1983	1 688 815	18,3	36 777	1 406 083	406 413	11,5
1984	1 685 796	18,2	36 401	1 406 537	411 171	11,6

1) Öd- und Unland, Abbauland, unkultivierte Moorflächen, Wald, Gewässer. - 2) Gebäude- und Hofflächen, Straßen, Wege, Eisenbahnen, Park- und Grünanlagen, Ziergärten, Friedhöfe, Sport-, Flug- und Militärübungsplätze.

Noch: 3. Hauptnutzungsarten sowie Nahrungs- und Siedlungsraum
b) Stadt- und Landkreise 1984

Kreis Region Regierungsbezirk Land	Landwirtschaftlich genutzte Fläche		Brachliegende, nicht mehr genutzte landwirtschaftliche Fläche	Sonstige Naturfläche ¹⁾	Siedlungsfläche ²⁾	
	ha	a je Ein- wohner ³⁾			ha	% der Gesamtfläche
Stadtkreis Stuttgart, Landeshauptstadt	5 364	1,0	75	5 744	9 795	46,7
Landkreise						
Böblingen	27 842	9,1	362	23 201	10 694	17,2
Esslingen	30 551	6,7	887	19 111	12 133	19,4
Göppingen	34 816	15,2	332	21 278	8 378	12,9
Ludwigsburg	41 779	9,7	499	15 825	12 607	17,8
Rems-Murr-Kreis	38 532	10,9	926	29 983	11 319	14,0
Region Mittlerer Neckar	178 884	7,7	3 081	115 142	64 926	17,9
Stadtkreis Heilbronn	5 548	5,0	65	2 282	3 025	27,7
Landkreise						
Heilbronn	64 699	26,0	922	31 355	13 609	12,3
Hohenlohekreis	46 210	54,2	447	22 086	6 665	8,8
Schwäbisch Hall	86 478	57,3	463	44 021	12 926	9,0
Main-Tauber-Kreis	74 561	61,8	1 747	39 384	12 035	9,4
Region Franken	277 496	38,7	3 644	139 128	48 260	10,3
Landkreise						
Heidenheim	28 674	23,3	123	24 673	6 543	10,9
Ostalbkreis	75 660	27,4	617	68 555	15 649	9,8
Region Ostwürttemberg	104 334	26,1	740	93 228	22 192	10,1
Regierungsbezirk Stuttgart	560 714	16,2	7 465	347 498	135 378	12,9
Stadtkreise						
Baden-Baden	2 689	5,5	781	7 641	1 764	13,7
Karlsruhe	4 559	1,7	178	8 153	6 888	34,8
Landkreise						
Karlsruhe	48 389	13,4	2 809	37 630	15 698	15,0
Rastatt	19 821	10,5	3 908	40 998	9 579	12,9
Region Mittlerer Oberrhein	75 458	8,7	7 676	94 422	33 929	16,0
Stadtkreise						
Heidelberg	2 928	2,2	124	13 342	2 950	15,3
Mannheim	3 772	1,3	39	2 480	7 747	55,2
Landkreise						
Neckar-Odenwald-Kreis	52 230	40,6	545	43 125	9 953	9,4
Rhein-Neckar-Kreis	45 344	9,7	2 273	38 370	16 826	16,4
Region Unterer Neckar	104 274	10,2	2 981	97 317	37 476	15,5
Stadtkreis Pforzheim	1 951	1,9	162	6 326	2 794	24,9
Landkreise						
Calw	21 252	15,8	1 112	50 012	7 987	9,9
Enzkreis	24 232	14,8	1 759	20 153	6 903	13,0
Freudenstadt	24 687	24,4	921	48 505	6 703	8,3
Region Nordschwarzwald	72 122	14,3	3 954	124 996	24 387	10,8
Regierungsbezirk Karlsruhe	251 854	10,5	14 611	316 735	95 792	14,1
Stadtkreis Freiburg im Breisgau	4 334	2,4	101	9 929	4 311	23,1
Landkreise						
Breisgau-Hochschwarzwald	55 925	27,2	1 249	66 570	11 883	8,8
Emmendingen	27 655	20,6	488	30 685	6 244	9,6
Ortenaukreis	71 204	20,1	1 304	92 293	19 222	10,4
Region Südlicher Oberrhein	159 118	18,2	3 142	199 477	41 660	10,3
Landkreise						
Rottweil	36 349	28,9	500	30 377	7 140	9,6
Schwarzwald-Baar-Kreis	43 890	22,5	724	50 053	9 177	8,8
Tuttlingen	28 445	25,5	1 266	38 241	7 037	9,4
Region Schwarzwald-Baar-Heuberg	108 684	25,2	2 490	118 671	23 354	9,2
Landkreise						
Konstanz	39 208	17,0	924	30 426	10 642	13,1
Lörrach	29 200	15,3	1 146	39 996	8 231	10,5
Waldshut	46 227	31,9	1 216	53 758	8 420	7,7
Region Hochrhein-Bodensee	114 635	20,2	3 286	124 180	27 293	10,1
Regierungsbezirk Freiburg	382 437	20,4	8 918	442 328	92 307	10,0
Landkreise						
Reutlingen	52 334	21,9	942	41 378	11 681	11,0
Tübingen	25 875	14,5	577	20 208	7 007	13,1
Zollernalbkreis	40 256	23,6	1 936	40 984	9 502	10,3
Region Neckar-Alb	118 465	20,1	3 455	102 570	28 190	11,2
Stadtkreis Ulm	5 631	5,7	90	6 435	4 350	26,4
Landkreise						
Alb-Donau-Kreis	81 630	51,1	420	41 784	11 774	8,7
Biberach	86 404	56,8	485	37 055	11 760	8,7
Region Donau-Iller ⁴⁾	173 665	42,3	995	85 274	27 884	9,7
Landkreise						
Bodenseekreis	38 507	22,5	241	22 792	8 468	12,1
Ravensburg	98 894	42,4	379	48 543	11 861	7,4
Sigmaringen	61 260	53,7	337	40 797	11 291	9,9
Region Bodensee-Oberschwaben	198 661	38,3	957	112 132	31 620	9,2
Regierungsbezirk Tübingen	490 791	32,3	5 407	299 976	87 694	9,9
Baden-Württemberg	1 685 796	18,2	36 401	1 406 537	411 171	11,6
darunter Bo.-Betriebsbereich ⁵⁾	1 519 909	16,4	9 530	1 306 541	48 487	1,7

1) Öd- und Unland, Abbauland, unkultivierte Moorflächen, Wald, Gewässer. - 2) Gebäude- und Hofflächen, Strassen, Wege, Eisenbahnen, Park- und Grünanlagen, Ziergärten, Friedhöfe, Sport-, Flug- und Militärübungsplätze. - 3) Bezogen auf den Bevölkerungsstand vom 31.12.1984. - 4) Soweit Land Baden-Württemberg. - 5) Flächen der Betriebe im Erhebungsbereich der Bodennutzungshaupterhebung.

Pflanzliche Produktion

4. Entwicklung der Hauptnutzungs- und Fruchtarten 1938 bis 1984

a) Landwirtschaftlich genutzte Fläche nach Nutzungs- (kultur) arten

Jahr	Landwirtschaftlich genutzte Fläche ¹⁾ insgesamt	Ackerland ²⁾ einschließlich Erwerbsgartenbau (auch unter Glas)		Haus- und Nutzgärten ³⁾		Obstanlagen ⁴⁾		Baumschulen	
	1000 ha	1000 ha	%	1000 ha	%	1000 ha	%	1000 ha	%
1938	2 061,6	1 149,7	55,8	28,8	1,4	22,3	1,1	1,0	0,1
1950	1 970,2	1 062,8	53,9	33,8	1,7	11,2	0,6	1,0	0,1
1955	1 954,6	1 062,9	54,4	36,5	1,8	11,3	0,6	0,9	0,1
1960	1 928,0	1 031,8	53,5	40,5	2,1	12,3	0,6	1,0	0,1
1965	1 886,1	999,1	53,0	43,7	2,3	22,3	1,2	1,2	0,1
1970	1 811,5	955,2	52,7	33,9	1,9	25,9	1,4	1,4	0,1
1975	1 735,3	922,3	53,2	32,0	1,8	25,4	1,5	1,8	0,1
1976	1 730,5	919,3	53,1	32,0	1,9	25,1	1,5	1,8	0,1
1977	1 717,3	910,5	53,0	32,4	1,9	24,9	1,5	2,3	0,1
1978	1 716,2	909,6	53,0	33,0	1,9	24,5	1,4	2,3	0,1
1979	1 706,1	906,7	53,1	33,7	2,0	24,6	1,4	2,5	0,1
1980	1 702,3	906,0	53,2	33,8	2,0	24,5	1,4	2,7	0,2
1981	1 697,4	906,0	53,4	34,1	2,0	24,2	1,4	2,8	0,2
1982	1 694,2	904,4	53,4	34,5	2,0	23,9	1,4	2,7	0,2
1983	1 688,8	901,1	53,4	34,4	2,0	23,7	1,4	2,6	0,2
1984	1 685,8	901,0	53,4	34,5	2,0	23,5	1,4	2,9	0,2

1) Bis 1969 landwirtschaftliche Nutzfläche (LN). - 2) Ab 1970 ohne nicht mehr bewirtschaftete, brachliegende Ackerflächen. - 3) Ab 1970 ohne Ziergärten, kulturen, jedoch mit der Hauptnutzung Obst. - 4) Ab 1970 ohne das nicht mehr bewirtschaftete, brachliegende Dauergrünland. - 5) Ab 1965 ohne Hutungen. -

b) Anbau von Feldfrüchten auf dem Ackerland sowie Anbau von gärtnerischen Kulturen¹⁾

Jahr	Getreide insgesamt	Davon						Hülsen- früchte (zur Körner- gewinnung)	Hackfrüchte insgesamt
		Weizen einschließlich Dinkel	Roggen und Wintermeng- getreide	Sommermeng- getreide	Gerste	Hafer	Körnermais		
	1000 ha								
1938	628,2	247,5	85,7	4,5	148,5	135,0	7,0	8,6	238,4
1950	520,8	202,5	72,4	16,3	121,3	103,6	4,7	7,9	205,7
1955	572,5	235,1	62,9	31,0	151,1	87,4	5,0	5,9	207,8
1960	557,7	246,2	43,2	44,6	152,5	67,2	4,0	4,8	203,8
1965	560,5	237,3	42,2	45,4	151,5	70,6	13,5	7,6	171,2
1970	602,5	250,3	23,5	53,1	160,0	84,9	30,7	7,5	138,9
1975	612,4	241,0	19,3	48,6	177,4	100,0	26,1	8,9	107,3
1976	606,7	248,7	22,2	42,9	168,0	97,6	27,3	7,4	105,5
1977	612,1	246,0	25,0	42,8	178,0	92,2	28,1	4,7	98,2
1978	615,5	235,5	25,8	39,7	188,2	95,0	31,3	5,0	89,8
1979	626,0	239,9	24,2	35,6	197,8	97,4	31,1	4,5	86,2
1980	632,3	246,7	25,2	32,5	204,1	93,2	30,6	3,9	80,7
1981	623,9	241,1	23,4	28,1	202,9	97,1	31,3	4,0	80,0
1982	620,9	233,0	18,8	28,4	211,5	96,7	32,5	3,5	75,5
1983	616,5	240,6	18,8	25,7	208,3	90,6	32,5	3,6	73,1
1984	612,0	240,1	20,8	22,1	207,4	89,9	31,7	4,5	71,4

1) Gesamtanbau. - 2) Ohne Samenbau. - 3) Raps und Rübsen, Hopfen, Tabak, Heil- und Gewürzpflanzen, Grassamen, Rüben zur Samengewinnung, Zichorien Hanf u. a. Gespinnst- und Ölpflanzen.

Dauergrünland ⁵⁾		Darunter		Rebland (bestockte Rebfläche und Rebbrache zusammen)		Korbweiden-, Pappelanlagen und Weihnachtsbaum- kulturen ⁷⁾		Jahr
		Wiesen	Weiden ⁶⁾					
1000 ha	%	1000 ha		%		1000 ha	%	
836,1	40,5	743,7	92,4	23,3	1,1	0,4	0,0	1938
843,8	42,8	738,6	88,9	17,4	0,9	0,2	0,0	1950
824,1	42,1	719,9	89,3	18,7	1,0	0,2	0,0	1955
823,0	42,7	719,8	89,0	19,3	1,0	0,1	0,0	1960
800,4	42,4	699,3	86,4	19,3	1,0	0,1	0,0	1965
774,5	42,8	654,5	96,7 ⁸⁾	20,4	1,1	0,2	0,0	1970
728,8	42,0	597,3	113,1	24,7	1,4	0,3	0,0	1975
727,1	42,0	595,8	113,3	24,9	1,4	0,3	0,0	1976
721,4	42,0	584,7	117,9	25,5	1,5	0,3	0,0	1977
720,8	42,0	582,3	118,1	25,7	1,5	0,3	0,0	1978
711,7	41,7	574,1	117,8 ⁸⁾	26,6	1,6	0,3	0,0	1979
708,1	41,6	570,8	116,3 ⁸⁾	26,9	1,6	0,3	0,0	1980
703,1	41,4	563,6	119,1 ⁸⁾	26,9	1,6	0,3	0,0	1981
701,2	41,4	562,0	118,3 ⁸⁾	27,1	1,6	0,3	0,0	1982
699,4	41,4	561,1	116,3 ⁸⁾	27,3	1,6	0,3	0,0	1983
696,0	41,3	559,5	115,0 ⁸⁾	27,6	1,6	0,3	0,0	1984

private Parkanlagen und Rasenflächen. - 4) Bis 1964 ausschließlich zum Obstbau benutzte Flächen, ab 1965 einschließlich der Obstanlagen mit Unter-
7) Bis 1969 nur Korbweidenanlagen, ab 1970 einschließlich Pappelanlagen und Weihnachtsbaumkulturen außerhalb des Waldes. - 8) Einschließlich Mähweiden.

Darunter			Gemüse, Spargel, Erdbeeren, Blumen und Zierpflanzen (auch unter Glas)	Handels- gewächse ³⁾ insgesamt	Futter- pflanzen insgesamt	Darunter			Jahr
Kartoffeln	Zucker- rüben ²⁾	Futter- rüben ²⁾				Klee und Klee gras	Luzerne	Grünmais, Silomais	
1000 ha									
153,7	12,1	62,5	11,4	18,4	239,8	135,5	61,9	12,3	1938
120,6	11,4	67,9	13,2	19,5	288,9	88,5	76,3	16,9	1950
127,3	15,6	60,4	12,1	11,8	246,2	90,4	77,2	13,8	1955
125,1	18,7	56,6	14,3	9,8	231,8	88,1	54,6	10,6	1960
102,4	18,2	48,2	13,9	7,5	220,4	67,2	47,3	16,5	1965
75,2	19,8	41,9	14,0	7,0	182,2	59,6	26,4	29,4	1970
50,6	25,1	31,0	13,4	13,5	162,2	50,5	19,1	64,1	1975
49,6	25,3	30,1	12,7	13,8	168,7	52,1	19,1	67,6	1976
45,2	23,9	28,5	12,6	13,4	163,6	48,4	18,0	74,2	1977
40,3	22,7	26,2	12,0	14,9	166,9	46,7	16,1	80,6	1978
37,9	22,7	24,8	12,3	15,7	158,0	45,0	14,1	83,1	1979
34,5	22,9	22,6	11,6	21,1	152,9	42,6	12,3	84,0	1980
33,8	24,6	21,0	11,6	24,8	158,3	43,3	11,7	88,8	1981
31,2	22,8	20,9	11,1	31,3	159,1	42,4	10,7	92,4	1982
30,3	22,5	19,6	11,9	35,2	157,1	41,5	10,5	92,4	1983
28,7	23,9	18,2	11,9	39,3	159,1	41,3	9,9	97,2	1984

Pflanzliche Produktion

5. Hauptnutzungsarten der landwirtschaftlich genutzten Fläche in den Stadt- und Landkreisen 1984

Kreis Region Regierungsbezirk Land	Landwirt- schaftlich genutzte Fläche insgesamt	Davon								Reb- land ⁴⁾	Korb- weiden- anlagen ⁵⁾
		Acker- land ¹⁾	Haus- und Nutz- gärten	Obst- ²⁾ anlagen	Baum- schulen	Dauer- grünland	darunter				
							Wiesen	Weiden ³⁾			
ha											
Stadtkreis Stuttgart, Landeshauptstadt	5 364	1 999	1 170	562	49	1 135	1 086	47	447	2	
Landkreise											
Böblingen	27 842	18 061	1 165	351	31	8 224	7 642	438	3	7	
Esslingen	30 551	13 213	1 705	1 286	172	14 023	12 111	1 153	150	2	
Göppingen	34 816	14 058	1 095	334	40	19 282	15 766	2 206	-	7	
Ludwigsburg	41 779	29 906	1 114	1 021	115	7 554	6 964	539	2 062	7	
Rems-Murr-Kreis	38 532	15 762	1 309	1 413	159	18 649	17 490	999	1 233	7	
Region Mittlerer Neckar	178 884	92 999	7 558	4 967	566	68 867	61 059	5 382	3 895	32	
Stadtkreis Heilbronn	5 548	3 990	466	222	40	236	235	-	590	4	
Landkreise											
Heilbronn	64 699	47 359	1 101	1 181	122	9 570	8 663	795	5 329	37	
Hohenlohekreis	46 210	31 499	514	487	125	12 784	11 651	994	798	3	
Schwäbisch Hall	86 478	48 224	1 123	176	97	36 851	33 527	2 498	6	1	
Main-Tauber-Kreis	74 561	61 770	704	375	61	10 694	9 308	938	956	1	
Region Franken	277 496	192 842	3 908	2 441	445	70 135	63 384	5 225	7 679	46	
Landkreise											
Heidenheim	28 674	18 007	446	161	4	10 055	7 933	1 084	-	1	
Ostalbkreis	75 660	35 681	1 158	150	56	38 613	34 820	3 399	0	2	
Region Ostwürttemberg	104 334	53 688	1 604	311	60	48 668	42 753	4 483	0	3	
Regierungsbezirk Stuttgart	560 714	339 529	13 070	7 719	1 071	187 670	167 196	15 090	11 574	81	
Stadtkreise											
Baden-Baden	2 689	624	213	146	30	1 351	805	545	323	2	
Karlsruhe	4 559	2 929	654	170	10	742	627	105	53	1	
Landkreise											
Karlsruhe	48 389	36 871	1 789	543	68	7 892	6 721	919	1 222	4	
Rastatt	19 821	11 809	613	820	31	6 038	5 288	683	462	48	
Region Mittlerer Oberrhein	75 458	52 233	3 269	1 679	139	16 023	13 441	2 252	2 060	55	
Stadtkreise											
Heidelberg	2 928	1 989	338	167	12	340	208	130	82	0	
Mannheim	3 772	3 051	435	42	6	238	155	38	-	0	
Landkreise											
Neckar-Odenwald-Kreis	52 230	37 891	620	171	28	13 495	11 898	1 461	18	7	
Rhein-Neckar-Kreis	45 344	34 519	1 695	787	86	7 287	5 139	1 860	951	19	
Region Unterer Neckar	104 274	77 450	3 088	1 167	132	21 360	17 400	3 489	1 051	26	
Stadtkreis Pforzheim	1 951	849	273	77	4	748	551	197	0	-	
Landkreise											
Calw	21 252	10 522	453	46	161	10 063	8 851	864	-	7	
Enzkreis	24 232	13 765	912	177	21	8 981	7 981	775	363	13	
Freudenstadt	24 687	11 463	404	67	15	12 726	10 853	1 717	-	12	
Region Nordschwarzwald	72 122	36 599	2 042	367	201	32 518	28 236	3 553	363	32	
Regierungsbezirk Karlsruhe	251 854	166 282	8 399	3 213	472	69 901	59 077	9 294	3 474	113	
Stadtkreis Freiburg im Breisgau	4 334	2 102	140	45	35	1 343	518	231	669	0	
Landkreise											
Breisgau-Hochschwarzwald	55 925	21 470	657	761	117	27 441	16 163	10 248	5 477	2	
Emmendingen	27 655	12 150	449	721	37	11 677	7 768	3 645	2 619	2	
Ortenaukreis	71 204	36 643	1 449	2 493	200	27 926	22 420	4 945	2 433	60	
Region Südlicher Oberrhein	159 118	72 365	2 695	4 020	389	68 387	46 869	19 069	11 198	64	
Landkreise											
Rottweil	36 349	17 790	768	64	18	17 698	15 265	2 048	-	11	
Schwarzwald-Baar-Kreis	43 890	15 393	812	27	17	27 641	21 275	5 738	-	0	
Tuttlingen	28 445	10 101	661	21	14	17 641	15 412	1 777	-	7	
Region Schwarzwald-Baar-Heuberg	108 684	43 284	2 241	112	49	62 980	51 952	9 563	-	18	
Landkreise											
Konstanz	39 208	19 981	799	800	99	17 459	13 693	2 770	55	15	
Lörrach	29 200	8 883	622	559	37	18 302	10 254	7 568	797	0	
Waldshut	46 227	16 801	582	240	37	28 500	22 693	5 568	62	5	
Region Hochrhein-Bodensee	114 635	45 665	2 003	1 599	173	64 261	46 640	15 906	914	20	
Regierungsbezirk Freiburg	382 437	161 314	6 939	5 731	611	195 628	145 461	44 538	12 112	102	
Landkreise											
Reutlingen	52 334	23 267	708	253	74	27 985	22 303	2 791	38	9	
Tübingen	25 875	15 450	766	309	6	9 295	7 935	1 158	37	12	
Zollernalbkreis	40 256	15 386	849	90	121	23 810	18 147	4 194	0	0	
Region Neckar-Alb	118 465	54 103	2 323	652	201	61 090	48 385	8 143	75	21	
Stadtkreis Ulm	5 631	4 252	190	38	19	1 130	991	91	-	2	
Landkreise											
Alb-Donau-Kreis	81 630	55 000	766	231	42	25 582	22 373	1 804	-	9	
Biberach	86 404	47 838	675	210	173	37 503	32 554	4 659	-	5	
Region Donau-Ilter ⁶⁾	173 665	107 090	1 631	479	234	64 215	55 918	6 554	-	16	
Landkreise											
Bodenseekreis	38 507	14 322	562	4 471	57	18 756	14 204	3 983	338	1	
Ravensburg	98 894	22 564	1 085	1 181	115	73 947	47 499	24 508	0	2	
Sigmaringen	61 260	35 759	468	63	120	24 848	21 783	2 875	-	2	
Region Bodensee-Oberschwaben	198 661	72 645	2 115	5 715	292	117 551	83 486	31 366	338	5	
Regierungsbezirk Tübingen	490 791	233 838	6 069	6 846	727	242 856	187 789	46 063	413	42	
Baden-Württemberg	1 685 796	900 963	34 477	23 509	2 881	696 055	559 523	114 985	27 573	338	
dar. Bodennutzungs-Betriebsbereich ⁷⁾	1 519 909	839 871	4 859	17 280	2 865	630 078	505 806	110 048	24 676	280	

1) Einschließlich Erwerbsgartenbau (auch unter Glas). - 2) Einschließlich Baumwiesen mit der Hauptnutzung Obst. - 3) Ohne Hutungen. - 4) Rebland im Ertrag und nicht im Ertrag zusammen. - 5) Sowie Pappelanlagen und Weihnachtsbaumkulturen. - 6) Soweit Land Baden-Württemberg. - 7) Flächen der Betriebe im Erhebungsbereich der Bodennutzungshaupterhebung.

Schaubild 2
Entwicklung der Hauptnutzungsarten seit 1900

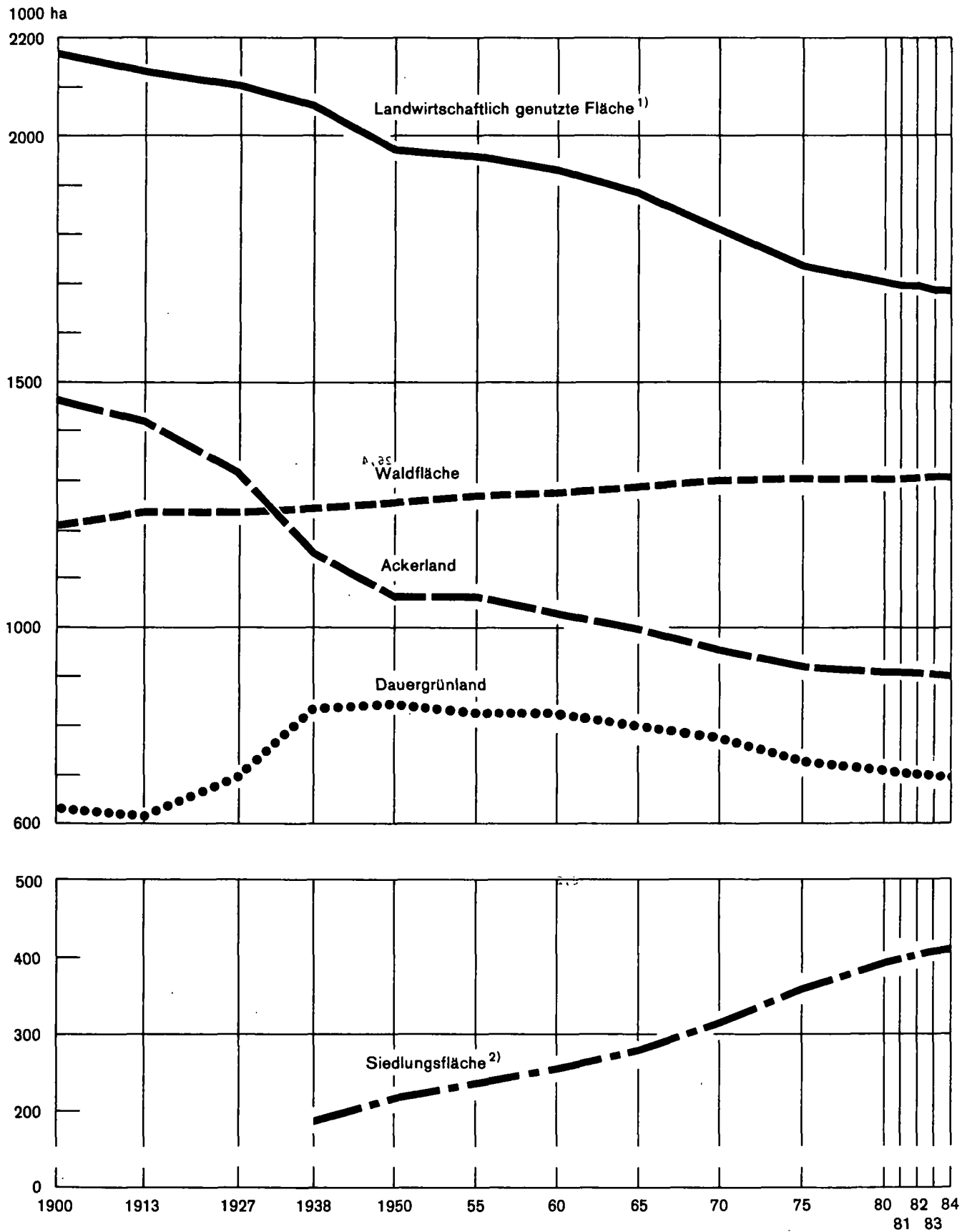

1) Bis 1985 landwirtschaftliche Nutzfläche.

2) Gebäude und Hofflächen, Straßen, Wege, Eisenbahnen, Park- und Grünanlagen, Ziergärten, Friedhöfe, Sport-, Flug- und Militärübungsplätze.

Pflanzliche Produktion

6. Entwicklung der Hektarerträge wichtiger Feldfrüchte 1950 bis 1984

Jahr	Getreide insgesamt einschließlich Körnermais	Davon							Zucker- rüben
		Brotgetreide einschließlich Wintermeng- getreide	darunter		Futter- und Industrie- getreide einschließlich Sommermeng- getreide	darunter		Körnermais ¹⁾	
			Weizen zusammen	Roggen zusammen		Gerste zusammen	Hafer		
dt/ha									
1950	22,6	23,9	24,3	22,7	20,9	22,2	19,6	26,7	398,1
1951	24,0	24,6	25,3	22,2	23,3	23,6	23,0	29,0	320,7
1952	22,1	23,2	23,8	21,0	20,8	21,2	20,4	21,9	282,3
1953	22,9	23,8	24,7	20,7	21,8	22,1	21,3	29,9	388,7
1954	26,8	27,2	27,1	28,1	26,4	26,9	35,6	27,7	404,4
1955	24,4	25,2	26,3	20,5	23,3	23,2	23,5	31,2	382,6
1956	26,2	28,4	29,5	24,2	24,2	24,2	24,2	30,1	397,7
1957	27,3	29,3	30,5	23,5	25,2	26,2	23,7	29,5	422,8
1958	26,4	27,5	27,9	25,4	25,0	25,5	24,3	30,8	443,9
1959	28,9	31,1	32,2	25,0	26,4	27,8	24,2	28,2	342,4
1960	31,2	33,5	34,3	28,3	28,7	28,8	28,2	32,2	476,8
1961	26,2	28,4	29,2	22,7	23,8	22,6	25,4	32,5	429,1
1962	33,1	33,4	34,0	28,6	32,9	33,7	31,4	34,6	375,9
1963	30,7	33,4	34,3	26,9	28,0	28,0	27,7	37,9	458,5
1964	32,8	33,8	34,2	30,4	31,7	33,2	29,1	33,5	382,7
1965	26,7	28,8	29,8	23,1	23,7	22,9	25,0	40,1	409,8
1966	31,2	32,9	33,8	26,4	28,9	28,8	28,9	43,5	494,9
1967	37,3	41,0	42,3	30,2	32,8	34,1	31,0	50,6	495,8
1968	34,9	37,9	38,7	29,7	30,8	31,4	29,8	51,8	495,0
1969	35,2	36,6	37,4	27,4	32,6	33,4	31,5	48,8	475,9
1970	32,2	32,9	33,4	27,2	29,6	29,7	29,4	50,9	460,2
1971	40,9	44,8	45,7	35,2	36,1	36,6	35,2	50,9	433,4
1972	37,8	37,8	38,2	33,9	36,7	35,9	38,8	46,7	490,0
1973	40,5	41,4	42,1	32,3	38,3	38,8	38,4	55,0	502,5
1974	42,6	44,1	44,8	33,5	40,4	38,5	43,7	50,1	499,2
1975	38,0	38,6	39,0	32,5	35,8	34,4	37,6	58,8	493,3
1976	37,2	39,3	40,1	29,2	34,2	36,4	31,2	50,2	461,8
1977	40,0	39,9	40,4	34,8	37,8	37,9	38,4	64,9	504,8
1978	42,6	43,5	44,3	36,0	40,4	39,2	43,5	59,9	497,5
1979	44,5	46,5	47,4	36,5	40,6	40,7	41,2	70,9	502,9
1980	42,9	44,6	45,3	37,1	39,8	40,4	38,9	62,9	502,4
1981	45,5	48,6	49,7	36,4	41,0	41,4	41,1	69,1	532,1
1982	46,5	48,9	49,6	39,1	42,8	44,6	39,7	66,9	545,3
1983	43,4	46,3	46,9	38,0	40,3	41,3	38,7	53,5	421,7
1984	51,3	56,6	57,5	45,3	46,5	48,3	43,2	57,4	532,6

1) Ab 1974 Ergänzende Ernteermittlung. - 2) Ab 1967 Ergänzende Ernteermittlung. - 3) Angaben des Bundesverbandes Deutscher Tabakpflanzer. - 4) Ab 1974 Angaben der Hopfenpflanzverbände. - 5) Ertrag als Grünmasse. - 6) Ertrag als Heu gerechnet.

Futter- rüben ²⁾	Tabak ³⁾	Hopfen ⁴⁾	Kartoffeln insgesamt	Darunter	Silo- und Grünmais ⁵⁾	Hülsen- früchte insgesamt	Ölfrüchte insgesamt	Rauhfutter insgesamt ⁶⁾	Jahr
				Früh- kartoffeln					
dt/ha									
506,3	30,7	12,8	239,5	169,8	381,8	15,8	14,0	53,3	1950
419,9	26,5	13,8	199,8	143,0	383,2	16,3	12,9	65,0	1951
322,9	25,8	14,0	175,8	120,6	236,3	14,1	12,0	47,8	1952
458,6	22,3	17,3	175,5	137,0	341,3	18,1	12,9	60,8	1953
504,4	27,0	15,2	236,3	178,2	396,4	19,2	12,2	62,0	1954
500,4	25,7	17,1	181,6	142,8	410,5	19,3	12,4	62,2	1955
511,8	25,0	14,3	241,9	191,9	395,3	17,9	12,1	62,2	1956
512,7	28,5	15,4	213,3	168,0	402,2	19,2	16,0	62,2	1957
562,3	38,1	19,2	228,9	186,0	434,5	20,1	16,3	69,7	1958
432,2	31,3	18,4	235,2	175,0	352,3	19,3	17,3	60,9	1959
596,2	19,2	16,9	230,7	173,2	400,8	21,4	17,9	69,1	1960
551,4	24,5	16,0	228,3	166,4	413,0	22,6	17,1	73,5	1961
480,9	28,9	16,5	252,9	163,1	374,4	24,0	19,3	62,0	1962
625,6	31,2	20,3	264,6	213,6	397,7	23,7	19,9	73,2	1963
490,9	27,4	18,0	207,7	163,6	299,0	19,0	19,1	60,1	1964
586,3	25,3	18,0	213,3	162,2	378,1	20,0	18,7	72,6	1965
619,3	30,3	16,8	260,7	207,1	411,4	23,9	19,8	75,8	1966
1 353,6	26,2	19,4	298,5	231,5	436,5	26,2	21,7	75,8	1967
1 260,0	21,9	17,0	267,0	215,1	411,4	24,5	21,4	76,9	1968
1 237,2	23,7	21,5	261,6	215,7	423,6	27,9	21,1	78,7	1969
1 142,7	26,9	20,1	248,7	197,1	454,1	26,8	21,2	74,4	1970
1 061,0	26,7	17,2	282,5	234,1	396,6	25,8	22,3	71,0	1971
1 175,4	25,5	18,6	378,7	215,9	430,0	25,8	21,4	72,5	1972
1 258,7	30,4	16,5	300,0	242,0	461,7	27,6	21,8	76,6	1973
1 312,1	27,1	17,5	316,0	246,3	461,3	28,9	23,2	75,7	1974
1 399,9	24,2	15,6	240,1	207,6	470,7	28,0	21,2	77,2	1975
1 374,7	24,1	14,2	287,5	184,0	376,0	17,1	20,1	63,1	1976
1 345,8	23,9	15,6	259,8	213,0	489,5	27,7	21,9	71,2	1977
1 171,0	20,8	16,3	280,6	224,7	441,5	30,8	23,6	78,8	1978
1 268,4	25,4	17,2	317,1	246,9	510,2	27,7	23,5	79,5	1979
1 210,3	20,1	10,8	223,9	221,8	408,1	27,2	24,5	73,9	1980
1 308,0	24,3	17,7	301,8	246,1	459,7	26,0	25,3	73,9	1981
1 376,6	25,8	18,1	286,8	238,0	520,4	27,3	24,6	77,8	1982
909,4	21,8	15,6	222,0	184,9	394,2	24,3	23,8	65,4	1983
1 130,3	23,3	16,4	321,8	243,5	460,8	28,7	26,7	72,5	1984

Pflanzliche Produktion

7. Hektarerträge der Hauptfeldfrüchte in den Stadt- und Landkreisen 1984

a) Getreide

Kreis Region Regierungsbezirk Land	Winterweizen und Dinkel	Sommerweizen	Weizen zusammen	Roggen	Wintermeng- getreide	Brotgetreide
dt/ha						
Stadtkreis Stuttgart, Landeshauptstadt	66,4	57,4	64,9	45,4	/	63,8
Landkreise						
Böblingen	62,3	53,5	61,9	49,5	/	61,7
Esslingen	59,5	49,9	58,7	45,4	47,5	58,4
Göppingen	52,8	47,2	52,4	36,4	42,2	51,7
Ludwigsburg	67,7	64,2	67,4	49,7	51,2	67,1
Rems-Murr-Kreis	56,3	50,5	55,8	46,3	48,6	55,2
Region Mittlerer Neckar	61,6	56,4	61,3	45,5	48,0	60,7
Stadtkreis Heilbronn	/	/	/	/	/	/
Landkreise						
Heilbronn	63,5	54,8	63,1	48,7	46,1	62,8
Hohenlohekreis	63,7	46,6	63,0	43,6	47,1	62,7
Schwäbisch Hall	56,3	46,2	56,1	40,9	45,6	55,7
Main-Tauber-Kreis	55,5	47,9	55,3	42,6	46,3	54,7
Region Franken	60,0	50,7	59,8	44,3	46,4	59,2
Landkreise						
Heidenheim	56,1	44,0	55,7	46,3	/	53,4
Ostalbkreis	50,7	43,4	50,4	42,4	44,8	49,7
Region Ostwürttemberg	51,9	43,6	51,4	43,9	44,5	51,1
Regierungsbezirk Stuttgart	59,2	52,3	59,0	44,4	46,4	58,4
Stadtkreise						
Baden-Baden	/	/	/	/	/	/
Karlsruhe	61,4	49,5	58,5	45,9	38,3	55,4
Landkreise						
Karlsruhe	64,0	57,0	62,2	47,7	43,1	59,2
Rastatt	60,0	54,1	57,9	49,2	50,3	56,2
Region Mittlerer Oberrhein	63,1	55,7	61,1	48,0	46,8	58,3
Stadtkreise						
Heidelberg	/	/	/	/	/	/
Mannheim	/	/	/	/	-	/
Landkreise						
Neckar-Odenwald-Kreis	58,1	51,6	57,0	45,3	45,8	56,1
Rhein-Neckar-Kreis	63,0	57,0	61,6	48,2	43,4	59,8
Region Unterer Neckar	60,9	55,9	59,6	50,6	45,1	58,6
Stadtkreis Pforzheim	/	/	/	/	/	/
Landkreise						
Calw	46,4	39,2	45,4	38,6	41,1	44,4
Enzkreis	57,3	48,1	55,8	45,6	/	55,1
Freudenstadt	53,3	44,8	52,1	38,7	42,0	51,1
Region Nordschwarzwald	53,1	45,6	51,8	40,2	41,9	50,8
Regierungsbezirk Karlsruhe	58,6	54,3	58,4	48,2	44,7	57,0
Stadtkreis Freiburg im Breisgau	/	/	/	/	/	/
Landkreise						
Breisgau-Hochschwarzwald	60,4	53,4	60,0	41,8	47,2	59,1
Emmendingen	57,8	50,0	57,4	42,1	46,3	55,9
Ortenaukreis	63,4	56,3	62,4	43,6	46,6	60,9
Region Südlicher Oberrhein	61,8	56,2	61,3	42,9	46,8	60,0
Landkreise						
Rottweil	51,1	38,9	50,4	34,9	42,0	49,2
Schwarzwald-Baar-Kreis	48,4	44,3	47,9	39,2	34,4	46,8
Tuttlingen	44,0	42,8	44,0	40,8	40,9	43,8
Region Schwarzwald-Baar-Heuberg	48,5	42,6	48,0	38,1	39,1	47,0
Landkreise						
Konstanz	57,3	53,0	57,0	44,3	42,9	56,3
Lörrach	62,3	54,5	62,0	41,5	53,6	60,9
Waldshut	51,6	42,4	51,2	41,1	41,7	50,4
Region Hochrhein-Bodensee	56,9	50,9	56,6	42,4	44,3	55,7
Regierungsbezirk Freiburg	57,1	51,9	56,7	41,0	45,2	55,6
Landkreise						
Reutlingen	47,3	46,4	47,4	38,8	45,2	45,8
Tübingen	56,1	50,4	55,9	46,3	/	55,4
Kollernalbkreis	46,3	42,1	46,0	37,3	42,7	45,6
Region Neckar-Alb	49,9	46,1	49,8	40,2	46,5	49,2
Stadtkreis Ulm	/	/	/	59,5	/	65,5
Landkreise						
Alb-Donau-Kreis	56,9	49,3	56,7	44,4	55,3	56,1
Biberach	58,9	55,2	58,7	47,7	53,5	58,0
Region Donau-Iller ¹⁾	58,1	53,3	57,9	47,1	54,7	57,3
Landkreise						
Bodenseekreis	57,7	51,5	56,1	42,6	47,5	55,4
Ravensburg	53,3	47,5	52,3	44,6	50,6	51,7
Sigmaringen	55,7	51,6	55,7	42,4	44,7	54,6
Region Bodensee-Oberschwaben	55,4	49,9	54,9	43,2	46,1	53,9
Regierungsbezirk Tübingen	55,4	50,7	55,2	44,3	48,0	54,5
Baden-Württemberg	57,8	52,2	57,5	45,3	46,4	56,6

1) Soweit Land Baden-Württemberg.

Noch: 7. Hektarerträge der Hauptfeldfrüchte in den Stadt- und Landkreisen 1984

a) Getreide

Kreis Region Regierungsbezirk Land	Sommer- getreide	Winter- gerste	Sommer- gerste	Gerste zusammen	Hafer	Futter- und Industrie- getreide	Getreide insgesamt	Körner- mais	Getreide insgesamt ein- schließlich Körnermais
	dt/ha								
Stadtkreis Stuttgart, Landeshauptstadt	50,2	63,3	51,2	41,8	47,1	51,7	57,6	50,8	60,4
Landkreise									
Böblingen	51,3	57,4	49,2	40,6	50,0	51,5	55,9	38,2	55,7
Esslingen	45,7	55,6	45,2	37,8	46,9	47,9	52,9	56,1	53,5
Göppingen	42,2	50,7	40,4	34,5	41,0	42,8	46,4	/	46,5
Ludwigsburg	55,2	60,4	52,2	43,0	50,2	54,2	60,6	60,1	60,7
Rems-Murr-Kreis	44,1	55,1	44,2	38,8	45,2	47,4	51,0	61,3	51,5
Region Mittlerer Neckar	45,3	56,6	48,1	40,0	46,5	49,5	54,6	56,8	54,8
Stadtkreis Heilbronn	/	/	/	/	/	/	/	/	/
Landkreise									
Heilbronn	47,1	59,2	49,7	43,0	48,3	53,6	58,2	55,0	58,3
Hohenlohekreis	50,7	60,2	46,2	43,7	51,2	54,0	57,7	53,9	57,7
Schwäbisch Hall	40,5	53,4	41,6	39,5	44,0	46,4	49,8	48,1	49,7
Main-Tauber-Kreis	43,0	49,9	42,9	35,6	44,4	45,3	48,8	51,8	48,8
Region Franken	42,4	55,1	44,6	39,0	46,6	48,6	53,0	53,9	53,0
Landkreise									
Heidenheim	41,2	50,4	39,5	34,0	41,0	42,7	47,2	/	47,2
Ostalbkreis	39,8	48,7	41,6	35,7	40,0	42,7	45,5	/	45,5
Region Ostwürttemberg	39,8	49,2	40,6	35,0	40,2	42,7	46,0	54,7	46,0
Regierungsbezirk Stuttgart	42,3	54,5	45,0	49,6	45,2	47,8	52,3	55,1	52,3
Stadtkreise									
Baden-Baden	/	/	/	/	/	/	/	/	/
Karlsruhe	/	51,3	42,7	48,4	47,6	48,1	52,4	/	53,5
Landkreise									
Karlsruhe	42,8	56,3	47,3	51,9	44,4	50,4	55,4	57,3	56,1
Rastatt	39,2	56,7	50,1	53,2	46,9	50,3	53,8	56,8	55,7
Region Mittlerer Oberrhein	40,9	56,1	47,8	52,0	45,2	50,4	54,9	56,7	56,0
Stadtkreise									
Heidelberg	/	/	47,4	48,3	45,1	47,9	51,8	/	51,7
Mannheim	-	/	/	/	/	/	/	/	/
Landkreise									
Neckar-Odenwald-Kreis	42,5	53,7	43,0	48,7	43,2	47,2	51,3	59,0	50,7
Rhein-Neckar-Kreis	40,5	55,1	48,3	52,8	45,2	51,0	55,9	60,3	56,1
Region Unterer Neckar	42,3	54,7	45,4	50,7	44,1	49,0	53,7	60,2	53,7
Stadtkreis Pforzheim	/	/	/	/	/	/	/	/	/
Landkreise									
Calw	37,9	47,5	36,0	38,7	38,1	38,4	41,1	56,7	40,6
Enzkreis	44,0	52,5	45,2	47,8	46,4	47,4	51,2	57,8	51,0
Freudenstadt	40,2	49,2	40,1	42,3	39,8	41,3	45,4	/	44,8
Region Nordschwarzwald	39,5	50,5	40,8	43,6	40,9	42,4	46,2	56,2	45,9
Regierungsbezirk Karlsruhe	40,8	54,6	44,6	49,5	43,2	47,6	52,4	57,6	52,7
Stadtkreis Freiburg im Breisgau	/	/	/	/	/	/	/	/	/
Landkreise									
Breisgau-Hochschwarzwald	45,1	56,2	49,6	52,2	43,2	49,7	54,8	59,4	57,3
Emmendingen	45,0	52,0	44,2	50,6	46,9	48,2	52,7	54,5	54,1
Ortenaukreis	49,7	57,6	49,0	53,8	45,9	50,8	56,9	59,1	58,5
Region Südlicher Oberrhein	48,3	55,7	49,4	52,7	45,3	50,1	55,9	58,4	57,6
Landkreise									
Rottweil	39,9	50,5	39,7	42,9	36,9	40,5	44,2	-	42,9
Schwarzwald-Baar-Kreis	37,7	45,9	41,6	42,9	37,4	40,9	43,4	-	42,1
Tuttlingen	32,4	44,6	34,9	37,5	34,3	36,4	39,3	-	38,2
Region Schwarzwald-Baar-Heuberg	37,9	47,4	39,1	41,5	36,4	39,7	42,7	-	41,5
Landkreise									
Konstanz	41,3	52,0	44,2	47,6	44,5	46,9	51,2	54,8	50,8
Lörrach	52,9	53,8	47,6	51,5	45,7	50,3	56,0	56,9	55,6
Waldshut	41,5	51,2	40,4	43,3	37,2	41,7	44,8	56,8	43,9
Region Hochrhein-Bodensee	46,8	52,2	42,6	46,3	41,2	45,2	49,8	55,7	49,4
Regierungsbezirk Freiburg	44,7	52,2	42,5	46,1	40,2	44,4	49,8	58,0	51,0
Landkreise									
Reutlingen	41,0	44,8	38,3	39,9	35,7	38,3	41,4	47,0	41,3
Tübingen	/	52,8	46,1	49,2	47,4	48,6	51,7	50,9	51,7
Sollernalbkreis	36,5	45,6	34,2	38,0	34,3	36,5	40,1	/	40,0
Region Neckar-Alb	40,1	48,6	39,2	42,2	37,4	40,4	43,9	47,3	44,0
Stadtkreis Ulm	/	61,6	50,0	55,9	51,0	54,7	59,5	44,9	59,2
Landkreise									
Alb-Donau-Kreis	43,4	53,0	42,3	47,0	43,4	45,9	49,9	56,1	49,9
Biberach	42,4	54,5	46,3	50,8	47,0	49,1	52,8	59,0	52,7
Region Donau-Ille ¹⁾	43,1	54,1	44,1	49,0	45,4	47,6	51,5	56,4	51,5
Landkreise									
Bodenseekreis	44,8	53,3	47,0	50,4	46,0	48,6	51,7	59,8	53,9
Ravensburg	40,6	49,5	40,7	45,9	42,6	44,0	47,2	60,6	47,7
Sigmaringen	40,7	52,8	41,2	45,7	40,2	43,5	47,6	51,1	47,6
Region Bodensee-Oberschwaben	41,6	51,8	42,1	46,6	41,6	44,5	48,1	59,0	48,9
Regierungsbezirk Tübingen	41,5	52,7	42,3	46,8	42,4	45,0	48,8	56,6	49,0
Baden-Württemberg	42,5	53,8	43,7	48,3	43,2	46,5	50,9	57,4	51,3

1) Soweit Land Baden-Württemberg.

Pflanzliche Produktion

Noch: 7. Hektarerträge der Hauptfeldfrüchte in den Stadt- und Landkreisen 1984

b) Hülsenfrüchte und Rüben

Kreis Region Regierungsbezirk Land	Speiseerbsen und -bohnen	Ackerbohnen	Alle anderen Hülsenfrüchte einschließlich Hülsenfrucht- gemenge und Mischfrucht	Hülsenfrüchte insgesamt	Zuckerrüben	Futterrüben
Stadtkreis Stuttgart, Landeshauptstadt	/	/	/	/	532,4	1 409,8
Landkreise						
Böblingen	25,0	31,8	26,9	29,7	522,7	1 066,0
Esslingen	/	34,3	/	33,0	481,5	1 229,1
Göppingen	/	/	/	/	/	1 177,0
Ludwigsburg	/	28,0	25,0	26,0	539,9	1 420,9
Rems-Murr-Kreis	/	35,0	/	33,3	530,4	1 203,8
Region Mittlerer Neckar	29,5	32,4	25,9	29,3	535,2	1 245,9
Stadtkreis Heilbronn	/	/	-	/	/	/
Landkreise						
Heilbronn	-	/	-	/	542,0	1 157,7
Hohenlohekreis	/	28,3	/	26,4	537,4	1 112,6
Schwäbisch Hall	27,5	30,4	/	28,2	529,6	1 053,9
Main-Tauber-Kreis	28,0	29,0	/	31,2	493,0	1 087,8
Region Franken	29,1	30,8	28,5	29,3	537,8	1 097,9
Landkreise						
Heidenheim	/	27,1	31,3	30,9	486,9	1 161,6
Ostalbkreis	/	30,0	/	/	468,6	1 107,3
Region Ostwürttemberg	31,8	29,0	31,1	30,6	477,6	1 122,8
Regierungsbezirk Stuttgart	29,6	31,3	28,4	29,4	536,2	1 134,3
Stadtkreise						
Baden-Baden	-	-	/	/	-	/
Karlsruhe	/	/	/	/	/	/
Landkreise						
Karlsruhe	/	/	24,8	27,5	534,9	1 176,7
Rastatt	/	/	-	/	/	1 158,0
Region Mittlerer Oberrhein	32,3	26,5	29,7	30,3	533,0	1 183,2
Stadtkreise						
Heidelberg	-	-	-	-	/	/
Mannheim	-	/	-	/	/	/
Landkreise						
Neckar-Odenwald-Kreis	30,0	33,6	/	28,8	517,1	1 160,5
Rhein-Neckar-Kreis	/	/	/	/	533,7	1 074,5
Region Unterer Neckar	30,0	32,7	28,1	29,8	526,7	1 118,6
Stadtkreis Pforzheim	-	-	-	-	/	/
Landkreise						
Calw	-	30,3	28,7	29,3	/	1 121,1
Enzkreis	/	/	/	/	515,8	1 303,4
Freudenstadt	/	27,2	25,3	26,2	520,0	1 094,5
Region Nordschwarzwald	/	29,2	27,2	27,9	515,4	1 176,8
Regierungsbezirk Karlsruhe	31,5	30,0	28,3	28,8	528,0	1 157,3
Stadtkreis Freiburg im Breisgau	/	/	-	/	/	/
Landkreise						
Breisgau-Hochschwarzwald	/	/	/	/	535,3	1 033,3
Emmendingen	-	/	/	/	545,2	1 150,0
Ortenaukreis	/	30,8	34,5	32,1	578,3	1 085,8
Region Südlicher Oberrhein	32,9	30,4	28,9	30,0	551,1	1 082,6
Landkreise						
Rottweil	/	24,7	23,5	24,2	-	1 063,9
Schwarzwald-Baar-Kreis	/	29,6	25,4	28,2	/	1 126,8
Tuttlingen	/	26,3	/	24,5	/	967,2
Region Schwarzwald-Baar-Heuberg	28,3	27,6	24,3	26,3	460,0	1 079,8
Landkreise						
Konstanz	/	31,8	/	31,1	479,3	1 057,5
Lörrach	-	/	/	/	/	1 016,1
Waldshut	/	/	/	/	541,1	1 133,6
Region Hochrhein-Bodensee	25,3	29,3	/	25,7	512,8	1 068,2
Regierungsbezirk Freiburg	28,6	28,0	25,1	26,7	539,8	1 079,2
Landkreise						
Reutlingen	/	/	27,8	/	/	972,0
Tübingen	/	31,7	/	30,3	502,9	1 245,0
Zollernalbkreis	/	27,0	29,7	28,4	/	937,2
Region Neckar-Alb	24,4	29,7	28,9	28,8	494,6	1 026,6
Stadtkreis Ulm	-	/	-	/	478,3	938,0
Landkreise						
Alb-Donau-Kreis	/	33,1	/	31,4	459,5	1 140,1
Biberach	/	37,5	/	30,7	499,7	1 218,4
Region Donau-Iller ¹⁾	/	35,5	29,0	31,3	474,6	1 170,7
Landkreise						
Bodenseekreis	/	31,2	/	32,7	506,6	1 243,6
Ravensburg	/	30,0	/	30,3	/	1 061,6
Sigmaringen	/	30,0	/	32,1	550,0	/
Region Bodensee-Oberschwaben	31,3	30,3	33,5	31,9	508,4	1 124,5
Regierungsbezirk Tübingen	29,9	30,4	29,9	30,1	485,0	1 134,7
Baden-Württemberg	29,8	29,7	28,1	28,7	532,6	1 130,3

1) Soweit Land Baden-Württemberg.

Noch: 7. Hektarerträge der Hauptfeldfrüchte in den Stadt- und Landkreisen 1984
c) Kartoffeln, Ölfrüchte und Silomais

Kreis Region Regierungsbezirk Land	Früh- kartoffeln	Mittelfrühe- und Spätkartoffeln	Kartoffeln insgesamt	Winterraps	Sommerraps, Winter- und Sommerrüben zusammen	Ölfrüchte insgesamt	Grünmais Silomais
Stadtkreis Stuttgart, Landeshauptstadt	237,4	389,9	359,2	/	-	/	462,7
Landkreise							
Böblingen	251,9	332,0	321,3	30,0	25,5	29,8	480,4
Esslingen	239,1	370,3	353,5	27,2	/	26,8	479,3
Göppingen	241,8	299,3	293,9	29,0	/	28,0	435,6
Ludwigsburg	272,7	369,2	349,4	28,9	/	28,5	487,3
Rems-Murr-Kreis	213,4	358,4	339,3	27,5	/	26,9	442,4
Region Mittlerer Neckar	242,8	350,7	335,9	29,1	21,4	28,7	465,6
Stadtkreis Heilbronn	/	/	/	/	/	/	/
Landkreise							
Heilbronn	255,5	347,8	326,6	25,1	/	24,9	480,0
Hohenlohekreis	223,0	315,8	308,6	26,1	/	26,0	489,7
Schwäbisch Hall	194,6	299,8	290,8	27,0	19,2	26,8	454,5
Main-Tauber-Kreis	213,5	307,5	300,7	24,6	20,0	24,5	486,1
Region Franken	250,1	320,0	310,4	25,8	20,2	25,6	475,6
Landkreise							
Heidenheim	200,8	352,5	341,1	27,6	20,1	27,4	436,3
Ostalbkreis	226,0	331,5	323,5	26,5	21,0	26,0	412,5
Region Ostwürttemberg	217,9	337,5	328,7	27,0	20,8	26,6	418,2
Regierungsbezirk Stuttgart	247,0	333,7	322,6	26,5	20,6	26,3	458,8
Stadtkreise							
Baden-Baden	/	/	/	/	-	/	/
Karlsruhe	-	/	/	19,7	/	19,7	/
Landkreise							
Karlsruhe	250,5	320,2	311,3	22,7	30,0	23,1	432,5
Rastatt	268,5	349,6	340,7	24,8	20,0	24,6	481,0
Region Mittlerer Oberrhein	254,6	328,7	319,8	22,8	28,0	23,1	446,2
Stadtkreise							
Heidelberg	/	/	/	-	-	-	/
Mannheim	-	/	/	-	-	-	/
Landkreise							
Neckar-Odenwald-Kreis	245,8	339,3	332,1	23,6	20,0	23,4	451,9
Rhein-Neckar-Kreis	241,3	325,7	317,1	24,1	20,0	23,9	441,0
Region Unterer Neckar	245,7	333,2	324,7	23,7	20,0	23,5	447,0
Stadtkreis Pforzheim	/	/	/	/	20,0	25,2	/
Landkreise							
Calw	228,0	327,8	319,1	25,1	/	24,8	454,8
Enzkreis	261,7	343,3	332,7	22,5	25,0	22,8	480,4
Freudenstadt	218,1	319,6	312,8	28,9	20,0	28,3	470,1
Region Nordschwarzwald	239,6	327,4	319,4	25,3	23,0	25,1	472,4
Regierungsbezirk Karlsruhe	247,9	329,8	321,2	23,8	23,2	23,8	452,1
Stadtkreis Freiburg im Breisgau	/	/	/	/	-	/	/
Landkreise							
Breisgau-Hochschwarzwald	250,7	338,4	319,1	25,1	20,0	24,4	489,0
Emmendingen	227,1	305,0	299,3	25,3	-	25,2	470,6
Ortenaukreis	256,4	333,1	327,9	32,7	19,1	31,7	458,3
Region Südlicher Oberrhein	249,4	330,6	320,6	28,9	19,6	28,0	469,3
Landkreise							
Rottweil	224,1	285,7	281,1	29,8	20,0	28,9	444,9
Schwarzwald-Baar-Kreis	225,4	350,1	343,8	28,2	19,0	27,4	455,9
Tuttlingen	211,8	291,6	286,7	29,1	/	28,0	456,5
Region Schwarzwald-Baar-Heuberg	221,6	314,0	308,4	29,4	19,1	28,5	451,6
Landkreise							
Konstanz	211,0	338,5	322,5	28,9	/	28,4	456,4
Lörrach	243,9	337,6	330,6	32,2	/	32,3	450,6
Waldshut	247,6	344,3	337,7	25,6	/	25,5	449,3
Region Hochrhein-Bodensee	225,4	340,8	330,7	27,6	23,2	27,4	452,5
Regierungsbezirk Freiburg	241,6	328,1	319,5	28,7	20,0	28,2	459,2
Landkreise							
Reutlingen	227,5	315,3	311,3	24,1	18,4	22,1	442,5
Tübingen	/	310,3	300,5	30,9	20,0	30,1	502,4
Zollernalbkreis	250,5	276,9	275,2	27,4	10,5	21,8	426,6
Region Neckar-Alb	228,8	304,3	299,2	28,4	13,9	24,9	457,8
Stadtkreis Ulm	/	/	/	32,4	/	32,4	/
Landkreise							
Alb-Donau-Kreis	212,4	315,2	310,3	29,2	18,1	28,7	465,0
Biberach	248,5	338,6	331,7	28,4	20,0	27,9	463,8
Region Donau-Iller 1)	236,2	327,1	321,5	29,1	19,0	28,6	465,2
Landkreise							
Bodenseekreis	238,4	361,1	346,9	31,2	/	31,0	496,2
Ravensburg	232,8	305,0	299,7	25,1	24,1	25,0	463,8
Sigmaringen	244,7	362,5	357,3	29,4	18,1	27,2	473,9
Region Bodensee-Oberschwaben	239,9	352,0	345,4	28,6	19,2	24,4	473,5
Regierungsbezirk Tübingen	235,3	329,6	323,7	28,8	16,4	27,8	468,0
Baden-Württemberg	243,5	330,4	321,8	27,1	19,4	26,7	460,8

1) Soweit Land Baden-Württemberg.

Pflanzliche Produktion

Noch: 7. Hektarerträge der Hauptfeldfrüchte in den Stadt- und Landkreisen 1984

d) Rohfutter

Kreis Region Regierungsbezirk Land	Klee, Kleegras und Klee- Luzerne- gemisch ²⁾	Vom Gesamt- ertrag wurden als Heu geworben	Luzerne ²⁾	Vom Gesamt- ertrag wurden als Heu geworben	Wiesen und Mäh- weiden ²⁾	Grasanbau auf dem Acker- land ²⁾	Wiesen, Mähweiden und Grasanbau auf dem Ackerland ²⁾	Vom Gesamt- ertrag wurden als Heu geworben	Rauh- futter ins- ²⁾ gesamt	Vom Gesamt- ertrag wurden als Heu geworben
	dt/ha	%	dt/ha	%	dt/ha		%		dt/ha	%
Stadtkreis Stuttgart, Landeshauptstadt	76,4	11,1	76,4	71,4	70,0	70,0	69,9	70,1	70,5	66,2
Landkreise										
Böblingen	72,1	37,3	75,1	43,9	63,9	76,5	64,0	69,6	65,0	65,4
Esslingen	84,7	5,9	82,1	29,6	74,3	76,6	74,3	66,8	75,1	62,0
Göppingen	81,7	5,6	81,9	27,0	73,2	72,7	73,2	63,4	73,9	57,9
Ludwigsburg	87,1	21,4	92,7	83,7	77,4	75,8	77,3	66,1	80,0	61,8
Rems-Murr-Kreis	78,5	5,5	76,2	21,9	70,4	78,1	70,4	64,9	71,1	59,8
Region Mittlerer Neckar	80,7	13,1	89,3	73,6	71,8	75,3	71,9	65,5	72,9	60,6
Stadtkreis Heilbronn	/	/	/	/	/	/	/	/	/	/
Landkreise										
Heilbronn	89,0	16,5	91,8	80,1	75,2	74,2	75,2	79,3	77,8	70,4
Hohenlohekreis	79,1	14,4	81,8	52,6	73,2	75,1	73,3	66,7	74,1	60,8
Schwäbisch Hall	78,3	14,3	77,6	41,3	73,2	78,3	73,3	66,5	73,6	63,3
Main-Tauber-Kreis	83,8	38,1	88,6	65,5	76,7	69,7	76,5	70,5	79,4	66,5
Region Franken	81,9	19,7	87,7	65,6	74,0	74,8	74,0	68,7	75,3	64,4
Landkreise										
Heidenheim	86,9	7,8	85,0	38,4	78,5	82,2	78,8	78,6	79,9	67,7
Ostalbkreis	82,6	9,3	75,5	58,1	72,8	77,9	72,9	66,4	73,3	64,1
Region Ostwürttemberg	84,7	8,5	78,6	51,1	73,9	80,6	74,0	68,9	74,7	64,9
Regierungsbezirk Stuttgart	82,0	15,0	87,0	65,6	73,2	77,3	73,3	67,8	74,3	63,8
Stadtkreise										
Baden-Baden	/	/	/	/	/	/	/	/	/	/
Karlsruhe	/	/	/	/	/	/	/	/	/	/
Landkreise										
Karlsruhe	70,7	25,3	75,5	60,3	65,8	73,3	66,0	83,1	66,9	74,9
Rastatt	85,3	6,8	/	/	74,8	77,5	74,9	67,8	75,4	64,6
Region Mittlerer Oberrhein	74,2	19,5	75,8	57,6	69,3	75,0	69,4	75,4	69,9	70,2
Stadtkreise										
Heidelberg	/	/	/	/	/	/	/	/	/	/
Mannheim	/	/	/	/	/	/	/	/	/	/
Landkreise										
Neckar-Odenwald-Kreis	81,7	15,6	81,6	60,0	72,3	84,4	72,6	70,1	74,3	62,6
Rhein-Neckar-Kreis	81,9	23,3	87,3	61,6	71,0	80,9	72,1	63,1	74,2	56,7
Region Unterer Neckar	81,8	18,2	83,3	59,2	72,3	83,6	72,6	67,8	74,4	60,4
Stadtkreis Pforzheim	/	/	/	/	/	/	/	/	/	/
Landkreise										
Calw	77,9	14,6	82,3	33,3	74,0	69,1	73,6	63,2	74,1	58,3
Enzkreis	85,8	7,8	88,1	65,9	77,6	63,8	77,5	76,9	78,4	69,8
Freudenstadt	78,1	10,1	81,7	46,6	71,2	73,3	71,4	67,0	71,8	63,1
Region Nordschwarzwald	80,0	11,3	84,9	55,4	73,6	73,5	73,5	67,9	74,1	63,0
Regierungsbezirk Karlsruhe	80,0	15,6	82,5	58,6	72,5	74,0	72,5	69,0	73,5	64,6
Stadtkreis Freiburg im Breisgau	/	/	/	/	/	/	/	/	/	/
Landkreise										
Breisgau-Hochschwarzwald	74,4	36,8	72,7	56,2	65,4	71,9	65,4	64,2	65,6	63,6
Emmendingen	86,5	20,4	82,0	37,5	76,0	74,5	76,0	61,1	76,1	60,5
Ortenaukreis	85,9	8,5	82,9	4,0	74,8	79,8	74,9	70,1	75,3	67,3
Region Südlicher Oberrhein	83,1	15,5	74,6	48,4	71,4	78,1	71,5	66,4	71,8	64,8
Landkreise										
Rottweil	73,2	14,5	69,7	26,9	66,1	73,0	66,5	70,3	66,9	67,0
Schwarzwald-Baar-Kreis	76,8	26,9	78,1	51,9	61,7	68,1	61,8	63,1	62,5	61,4
Tuttlingen	75,9	17,2	73,7	48,8	66,1	71,4	66,1	82,6	66,6	79,1
Region Schwarzwald-Baar-Heuberg	75,3	20,0	74,8	46,7	64,2	71,8	64,4	70,9	65,0	68,2
Landkreise										
Konstanz	83,6	10,7	83,9	58,3	70,4	74,9	70,4	79,3	71,3	75,7
Lörrach	79,5	/	89,8	2,3	69,1	81,7	69,1	57,8	69,5	55,8
Waldshut	76,6	37,8	81,9	51,0	61,9	70,3	62,1	73,1	63,2	70,9
Region Hochrhein-Bodensee	79,8	21,3	82,8	51,3	66,0	71,5	66,1	71,6	67,0	69,1
Regierungsbezirk Freiburg	78,6	19,2	79,5	49,7	67,1	73,3	67,2	69,5	67,8	67,4
Landkreise										
Reutlingen	72,5	6,4	71,5	55,6	67,6	70,5	67,6	75,3	68,3	66,0
Tübingen	79,2	6,2	82,0	26,7	71,2	/	71,2	84,7	72,0	76,7
Zollernalbkreis	71,4	16,3	70,0	37,0	62,3	71,3	62,4	82,8	63,0	78,1
Region Neckar-Alb	73,1	8,7	72,5	47,4	66,0	70,9	66,1	79,5	66,8	72,0
Stadtkreis Ulm	/	/	/	/	/	/	/	/	/	/
Landkreise										
Alb-Donau-Kreis	79,2	11,1	78,7	50,0	70,8	77,0	71,0	68,4	72,4	57,5
Biberach	77,7	5,9	66,3	20,7	74,3	81,0	74,5	51,6	74,7	48,9
Region Donau-Ilter ¹⁾	79,1	9,9	75,5	44,5	73,2	79,4	73,4	57,8	74,0	52,2
Landkreise										
Bodenseekreis	86,9	15,3	82,3	/	75,0	80,0	75,0	53,5	75,1	52,9
Ravensburg	87,6	12,6	/	/	81,1	79,6	81,1	53,2	81,1	52,8
Sigmaringen	69,6	24,3	65,0	60,0	69,5	76,6	69,7	67,0	69,6	62,5
Region Bodensee-Oberschwaben	73,7	21,3	65,9	59,1	77,7	77,9	77,7	56,0	77,5	54,9
Regierungsbezirk Tübingen	76,0	12,1	71,0	50,5	74,0	77,2	74,0	60,9	74,1	57,5
Baden-Württemberg	78,8	14,5	83,1	59,7	71,8	75,7	71,9	65,7	72,5	62,4

1) Soweit Land Baden-Württemberg. - 2) Ertrag als Heu gerechnet.

8. Anbau und Ernte der Hauptfeldfrüchte 1984

Feldfrüchte	Mittel 1978/83	1983				1984				Veränderung des Durchschnitts- ertrags		
	Ertrag je ha	Anbau- fläche	Ertrag		Anbau- fläche	Ertrag		1978/83	1983	1984		
			je ha	insgesamt		je ha	insgesamt					
dt	ha	dt		ha	dt		Z					
Winterweizen und Dinkel	47,7	206 784	47,5	9 828 444	210 174	57,8	12 156 464	+ 21,2	+ 21,7	+ 23,7		
Sommerweizen	42,1	16 298	38,7	631 222	12 255	52,2	639 834	+ 24,0	+ 34,9	+ 1,4		
Roggen	37,1	14 055	38,0	534 652	16 017	45,3	725 570	+ 22,1	+ 19,2	+ 35,7		
Wintermenggetreide	40,3	1 929	41,2	79 513	1 955	46,4	90 790	+ 15,7	+ 12,6	+ 14,2		
Brotgetreide	46,3	239 066	46,3	11 073 831	240 401	56,6	13 612 658	+ 22,2	+ 22,2	+ 22,9		
Sommermenggetreide	38,4	24 165	37,6	908 604	20 539	42,5	872 702	+ 10,7	+ 13,0	- 4,0		
Wintergerste	46,0	78 497	48,1	3 773 351	89 589	53,8	4 818 096	+ 17,0	+ 11,9	+ 27,7		
Sommergerste	38,8	120 320	36,9	4 441 011	108 260	43,7	4 732 045	+ 12,6	+ 18,4	+ 6,6		
Hafer	40,6	87 009	38,7	3 370 729	86 285	43,2	3 730 963	+ 6,4	+ 11,6	+ 10,7		
Futter- und Industrie- getreide	40,8	309 991	40,3	12 493 695	304 673	46,5	14 153 806	+ 14,0	+ 15,4	+ 13,3		
Getreide insgesamt	43,3	549 057	42,9	23 567 526	545 074	50,9	27 766 464	+ 17,6	+ 18,6	+ 17,8		
Körnermais	64,2	24 881 ¹⁾	53,5	1 331 134	27 933 ¹⁾	57,4	1 602 796	- 10,6	+ 7,3	+ 20,4		
Getreide insgesamt (einschl. Körnermais)	44,3	573 938	43,4	24 898 660	573 007	51,3	29 369 260	+ 15,8	+ 18,2	+ 18,0		
Speiseerbsen und -bohnen	27,1	270	23,8	6 425	279	29,8	8 325	+ 10,0	+ 25,2	+ 29,6		
Ackerbohnen	29,4	1 300	24,4	31 752	1 350	29,7	40 030	+ 1,0	+ 21,7	+ 26,1		
Alle anderen Hülsenfrüchte	25,9	1 917	24,3	46 649	2 758	28,1	77 515	+ 8,5	+ 15,6	+ 66,2		
Hülsenfrüchte insgesamt	27,4	3 487	24,3	84 826	4 387	28,7	125 870	+ 4,7	+ 18,1	+ 48,4		
Frühkartoffeln	227,7	1 634	184,9	302 094	1 720	243,5	418 872	+ 6,9	+ 31,7	+ 38,7		
Spätkartoffeln (einschließlich mittelfrühe)	278,0	17 399	225,5	3 924 170	15 671	330,4	5 177 228	+ 18,8	+ 46,5	+ 31,9		
Kartoffeln insgesamt	272,1	19 033	222,0	4 226 264	17 391	321,8	5 596 100	+ 18,3	+ 45,0	+ 32,4		
Zuckerrüben	500,9	22 292	421,7	9 401 458	23 672	532,6	12 607 687	+ 6,3	+ 26,3	+ 34,1		
Futterrüben	1 199,2	17 514	909,4	15 927 232	16 029	1 130,3	18 117 579	- 5,7	+ 24,3	+ 13,8		
Kohlrüben	651,5	50	543,0 ²⁾	27 150	51	578,3 ²⁾	29 493	- 11,2	+ 6,5	+ 8,6		
Winterraps	25,0	28 726	24,3	698 042	32 503	27,1	881 483	+ 8,4	+ 11,5	+ 26,3		
Sommerraps und Rübsen	19,8	2 250	17,5	39 375	2 073	19,4	40 278	- 2,0	+ 10,9	+ 2,3		
Ölfrüchte insgesamt	24,3	30 976	23,8	737 417	34 576	26,7	921 761	+ 9,9	+ 12,2	+ 25,0		
Silo- und Grünmais	454,8	97 430 ¹⁾	394,2	38 406 906	98 278 ¹⁾	460,8	45 286 500	+ 1,3	+ 16,9	+ 17,9		
Hopfen	16,1	1 084 ³⁾	15,6 ⁴⁾	16 868 ⁴⁾	1 084 ³⁾	16,4 ⁴⁾	17 803 ⁴⁾	+ 6,9	+ 5,1	+ 5,5		
Tabak	23,1	1 319 ⁵⁾	21,8 ⁵⁾	28 691 ⁵⁾	1 333 ⁶⁾	25,6 ⁶⁾	34 125 ⁶⁾	+ 10,8	+ 17,4	+ 18,9		
Klee auch im Gemisch mit Gräsern ⁷⁾	81,8	39 341	69,5	2 735 930	39 206	78,8	3 090 491	- 3,7	+ 13,4	+ 13,0		
Luzerne ⁷⁾	84,6	9 932	72,9	723 921	9 313	83,1	773 742	- 1,8	+ 14,0	+ 6,9		
Wiesen und Mähweiden ⁷⁾	74,1	562 492	64,9	36 517 445	558 930	71,8	40 136 163	- 3,1	+ 10,6	+ 9,9		
Grasanbau auf dem Ackerland ⁷⁾	76,7	10 680	66,5	710 431	8 809	75,7	666 819	- 1,3	+ 13,8	- 6,1		
Rauhfutter insgesamt ⁷⁾	74,8	622 445	65,4	40 687 727	616 258	72,5	44 667 215	- 3,1	+ 10,9	+ 9,8		

1) Erntefläche (abweichend von Anbaufläche, da Körnermais teilweise als Silomais geerntet wurde). - 2) Berücksichtigung der langjährigen Unterschätzung zur repräsentativen Erntemessung. - 3) Produktive Hopfenfläche einschließlich Arbeitsgassen, ohne Vorgewende. - 4) Angaben der Hopfenpflanzverbände. - 5) Angaben des Bundesverbands deutscher Tabakpflanzler. - 6) Vorläufig. - 7) Alle Schnitte zusammen, Ertrag als Heu gerechnet.

9. Entwicklung von Anbau und Ernte beim Freilandgemüse 1968 bis 1984

Jahr	Weißkohl ¹⁾			Rotkohl			Wirsing		
	Anbau- fläche	Ertrag		Anbau- fläche	Ertrag		Anbau- fläche	Ertrag	
		je ha	insgesamt		je ha	insgesamt		je ha	insgesamt
	ha	dt		ha	dt		ha	dt	
1968	835	728,1	607 999	189	341,6	64 557	133	247,3	32 895
1969	783	622,1	486 999	227	344,6	78 293	133	245,6	32 641
1970	904	690,8	624 097	252	348,5	87 793	122	246,0	30 112
1971	964	621,1	598 874	224	327,7	73 275	124	240,1	29 725
1972	943	571,9	539 490	224	365,2	81 724	127	246,4	31 192
1973	1 282	819,4	1 050 489	209	369,5	77 296	116	257,5	29 951
1974	830	761,7	631 863	215	391,0	84 138	130	248,8	32 221
1975	805	756,2	608 903	200	381,0	76 038	112	263,0	29 557
1976	792	541,8	428 840	213	322,1	68 439	121	237,3	27 989
1977	1 037	721,2	747 866	245	418,5	102 536	123	280,1	34 458
1978	828	708,0	586 350	208	416,6	86 435	92	280,2	25 748
1979	764	709,1	541 545	172	420,1	72 252	89	272,9	24 344
1980	682	726,9	495 685	211	393,3	82 875	94	286,2	26 928
1981	785	682,5	535 809	239	380,0	90 673	96	384,0	27 152
1982	855	654,0	559 210	270	392,7	106 031	112	270,2	30 263
1983	859	545,0	468 176	230	338,6	77 881	104	254,5	26 468
1984	786	739,5	581 501	268	413,1	110 686	102	280,6	28 666

Jahr	Rosenkohl			Blumenkohl			Kohlrabi		
	Anbau- fläche	Ertrag		Anbau- fläche	Ertrag		Anbau- fläche	Ertrag	
		je ha	insgesamt		je ha	insgesamt		je ha	insgesamt
	ha	dt		ha	dt		ha	dt	
1968	216	126,6	27 346	395	221,5	87 540	142	211,8	29 991
1969	187	134,1	25 069	382	235,9	90 016	157	204,1	31 989
1970	149	135,9	20 236	302	228,2	68 932	141	205,9	29 111
1971	137	127,9	17 484	384	235,8	90 637	157	206,5	32 483
1972	128	132,4	16 990	382	234,6	89 636	153	211,9	32 333
1973	114	127,6	14 495	402	244,6	98 306	149	208,5	31 006
1974	105	126,2	13 226	350	243,6	85 156	149	222,6	33 050
1975	112	134,7	15 145	359	240,9	86 549	150	218,2	32 775
1976	93	124,4	11 544	378	224,9	84 959	147	221,3	32 599
1977	127	127,2	16 154	317	239,9	76 057	166	249,1	41 346
1978	102	141,6	14 376	363	243,0	88 098	151	252,7	38 156
1979	89	137,9	12 232	402	267,3	107 515	160	260,2	41 654
1980	100	121,0	12 136	355	267,9	94 996	161	256,7	41 329
1981	93	136,0	12 577	368	270,8	99 616	150	265,9	39 829
1982	92	127,5	11 730	363	258,4	93 796	171	258,1	44 134
1983	89	114,6	10 199	309	268,4	82 945	151	295,0	44 552
1984	86	129,9	11 182	324	301,6	97 824	167	314,2	52 403

Jahr	Kopfsalat			Spinat			Möhren ¹⁾		
	Anbau- fläche	Ertrag		Anbau- fläche	Ertrag		Anbau- fläche	Ertrag	
		je ha	insgesamt		je ha	insgesamt		je ha	insgesamt
	ha	dt		ha	dt		ha	dt	
1968	737	204,3	150 660	605	146,0	88 305	259	257,3	66 736
1969	804	193,9	155 821	556	155,3	86 338	204	311,0	63 499
1970	771	206,4	159 232	722	146,8	105 935	165	289,9	47 692
1971	853	200,0	170 567	952	137,3	130 808	265	316,6	84 001
1972	915	193,8	177 262	628	161,7	101 493	248	380,8	94 512
1973	665	188,1	125 067	836	147,4	123 159	230	377,8	86 935
1974	828	211,0	174 685	947	170,4	161 345	246	377,5	92 801
1975	803	183,8	147 484	1 096	165,5	181 420	225	358,0	80 524
1976	781	185,8	145 115	779	159,0	123 900	191	315,5	60 394
1977	760	208,6	158 559	749	183,8	137 661	199	402,6	80 108
1978	718	230,3	165 317	741	186,9	138 441	194	417,8	81 003
1979	727	246,0	178 684	729	163,2	118 982	164	392,1	64 271
1980	652	271,4	176 930	669	168,6	112 754	187	412,7	77 265
1981	714	277,3	197 969	676	158,9	107 370	193	420,5	81 191
1982	676	260,6	176 435	791	163,1	129 022	196	451,8	88 548
1983	650	252,8	164 323	797	148,8	118 587	188	422,5	79 439
1984	696	256,6	178 536	704	160,0	112 617	217	430,3	93 164

1) Herbst- und Dauerweißkohl nach der Ergänzenden Ernteermittlung; bei späten Möhren bis 1979 Ergänzende Ernteermittlung, ab 1980 Berücksichtigung

Spargel (ertragsfähig)			Erbsen			Busch- und Stangenbohnen			Jahr
Anbau- fläche	Ertrag		Anbau- fläche	Ertrag		Anbau- fläche	Ertrag		
	je ha	insgesamt		je ha	insgesamt		je ha	insgesamt	
ha	dt		ha	dt		ha	dt		
948	35,4	33 566	1 336	125,1	167 146	1 285	110,3	141 656	1968
918	32,1	29 448	926	132,7	122 824	863	115,8	99 954	1969
855	35,5	30 349	961	121,9	117 158	998	113,1	112 856	1970
791	41,2	32 573	1 165	111,7	130 153	1 072	104,1	111 648	1971
831	34,6	28 753	1 132	106,9	120 981	988	104,7	103 413	1972
817	39,2	32 007	1 122	116,8	130 991	1 017	103,5	105 252	1973
731	35,3	25 804	1 262	128,8	162 597	1 249	119,4	149 196	1974
626	34,9	21 834	1 254	122,5	153 595	1 056	105,1	110 929	1975
609	39,0	23 767	1 006	111,4	112 113	999	92,1	92 043	1976
682	35,2	24 006	1 020	115,8	118 116	822	116,6	95 876	1977
519	36,2	18 813	874	123,1	107 644	809	116,2	94 082	1978
456	36,7	16 735	844	126,9	107 078	730	113,2	82 607	1979
476	31,6	15 026	801	119,2	95 515	456	100,7	45 868	1980
483	38,6	18 649	557	118,3	65 872	416	124,3	51 643	1981
432	34,2	14 774	545	118,7	64 692	426	112,0	47 694	1982
469	33,4	15 665	611	109,4	66 843	448	98,4	44 062	1983
448	27,7	12 419	548	121,8	66 750	408	116,4	47 460	1984

Tomaten			Sellerie			Lauch (Porree)			Jahr
Anbau- fläche	Ertrag		Anbau- fläche	Ertrag		Anbau- fläche	Ertrag		
	je ha	insgesamt		je ha	insgesamt		je ha	insgesamt	
ha	dt		ha	dt		ha	dt		
135	335,5	45 360	164	278,2	45 514	175	241,9	42 308	1968
114	354,8	40 445	168	298,5	50 124	165	243,8	40 112	1969
96	415,8	39 750	152	290,9	44 246	147	246,7	36 216	1970
133	355,4	47 304	178	263,8	46 877	133	235,7	31 325	1971
95	356,0	33 639	165	282,0	46 536	143	231,1	33 066	1972
88	431,0	37 713	164	284,0	46 604	132	229,4	30 350	1973
83	362,4	29 970	142	290,6	41 265	128	245,3	31 398	1974
83	402,4	33 319	150	319,8	47 938	140	274,0	38 328	1975
78	459,3	35 871	131	294,1	38 615	119	280,1	33 416	1976
76	500,4	38 030	163	306,0	49 878	174	300,1	52 217	1977
69	337,0	23 386	140	310,0	43 393	137	263,2	36 105	1978
61	514,1	31 257	161	301,2	48 403	152	327,8	49 858	1979
56	427,5	24 068	157	283,6	44 383	159	316,1	50 165	1980
53	562,1	29 511	149	315,0	46 839	143	283,2	40 495	1981
49	578,1	28 327	182	316,0	57 512	145	292,4	42 398	1982
57	644,9	36 759	152	274,4	41 709	169	299,0	50 531	1983
50	401,5	20 073	163	295,3	48 154	165	308,7	51 014	1984

Zwiebeln ²⁾			Gurken			Gemüse insgesamt ¹⁾²⁾			Jahr
Anbau- fläche	Ertrag		Anbau- fläche	Ertrag		Anbau- fläche	Ertrag		
	je ha	insgesamt		je ha	insgesamt		je ha	insgesamt	
ha	dt		ha	dt		ha	dt		
120	191,4	22 954	834	158,7	132 314	9 347	207,1	1 938 033	1968
104	180,2	18 682	623	168,8	105 116	8 129	210,5	1 711 336	1969
115	178,0	20 501	702	194,2	136 378	8 331	223,0	1 858 098	1970
101	179,0	18 116	580	141,2	81 944	9 074	207,2	1 880 395	1971
108	183,6	19 866	591	168,9	99 728	8 680	208,1	1 806 613	1972
117	186,8	21 908	538	216,5	116 540	8 853	261,5	2 314 891	1973
114	173,5	19 850	461	180,6	83 235	8 837	226,6	2 002 740	1974
154	213,9	32 902	431	194,4	83 785	8 663	225,0	1 949 427	1975
150	182,6	27 338	366	160,0	58 586	7 941	201,4	1 547 485	1976
155	253,4	39 281	389	175,4	68 243	8 083	254,3	2 055 297	1977
186	248,2	46 263	428	173,1	74 071	7 604	251,9	1 915 606	1978
147	256,9	37 636	500	209,9	104 844	7 452	260,1	1 938 416	1979
197	245,1	48 334	427	183,0	78 177	6 875	258,0	1 773 511	1980
203	316,0	64 275	501	223,7	112 024	6 884	277,7	1 911 826	1981
232	279,7	64 890	443	230,2	101 976	7 148	273,4	1 954 263	1982
187	252,5	47 218	436	202,4	88 254	7 030	246,7	1 734 365	1983
204	277,5	56 501	327	149,0	48 749	6 889	280,0	1 928 935	1984

der langjährigen Unterschätzung. - 2) Ab 1976 ohne Winterzwiebeln.

10. Entwicklung von Anbau und Ernte bei Gemüse und Unterglasanlagen 1967 bis 1984

Jahr	Unterglas- gemüse insgesamt	Darunter entfallen auf							
		Kohlrabi	Kopfsalat	Salatgurken	Tomaten	Rettich	Radies	Feldsalat	Stangen- bohnen
Anbaufläche in m ²									
1967	2 652 741	187 417	572 479	284 725	504 102	.	362 360	.	.
1968	2 541 182	198 646	473 160	199 533	461 723	545 895	404 499	.	.
1969	2 706 098	226 605	500 430	338 906	494 738	545 454	359 610	.	.
1970	2 893 321	231 435	532 813	388 995	529 819	619 341	329 490	.	.
1971	3 155 739	244 323	517 286	431 605	552 266	704 081	422 894	.	.
1972	3 034 826	210 844	518 701	410 185	540 427	657 225	411 248	.	.
1973	2 955 692	239 633	427 331	392 013	534 320	633 970	453 026	.	.
1974	3 020 646	216 124	463 937	417 234	570 732	729 236	409 482	.	.
1975	3 827 525	248 286	423 928	451 635	599 982	673 305	385 874	.	.
1976	4 106 946	202 920	450 557	492 306	583 678	718 296	405 290	.	.
1977	4 534 008	273 442	504 913	551 367	631 029	767 120	400 722	.	.
1978	4 345 985	240 711	431 589	524 700	632 534	717 708	368 675	.	.
1979	4 464 500	223 841	437 017	589 656	631 743	647 902	386 139	959 932	196 122
1980	4 389 770	212 077	465 018	493 619	626 781	659 864	339 791	886 199	240 081
1981	4 466 076	220 084	502 099	535 384	618 436	601 424	349 396	882 691	244 624
1982	4 386 458	247 618	466 080	536 574	579 593	583 842	304 797	935 646	257 112
1983	4 450 068	194 269	521 500	561 364	623 053	542 049	325 117	951 182	221 937
1984	4 446 885	221 946	546 304	537 325	594 295	499 681	283 375	958 784	217 943
Ertrag in kg/m ²									
1967	6,1	4,1	4,5	14,2	8,9	.	3,0	.	.
1968	5,6	4,3	4,2	12,6	9,9	3,7	3,0	.	.
1969	5,9	4,6	4,3	12,2	9,0	3,8	3,5	.	.
1970	5,7	3,6	3,9	11,5	8,8	4,1	2,7	.	.
1971	5,9	3,6	4,0	13,9	8,5	4,1	2,7	.	.
1972	5,9	4,0	4,0	13,7	7,8	4,5	2,8	.	.
1973	5,8	4,2	3,8	15,5	7,7	3,1	3,0	.	.
1974	6,0	3,9	3,8	15,2	8,1	3,8	2,4	.	.
1975	6,3	4,1	3,5	16,2	8,5	4,5	1,7	.	.
1976	5,1	3,7	4,1	15,2	8,4	4,0	2,1	.	.
1977	5,3	3,5	5,7	16,2	7,1	4,5	2,2	.	.
1978	5,3 ^x	3,8	4,3	16,9	7,6	4,6	2,0	.	.
1979	5,0	3,4	3,6	13,2	9,3	4,8	1,9	1,1	2,5
1980	5,2	3,5	4,6	17,0	7,8	4,6	2,3	1,1	2,3
1981	5,6	3,9	4,7	18,4	8,6	5,1	2,0	1,1	2,6
1982	5,3	3,5	4,0	17,3	8,6	4,7	2,2	1,1	2,9
1983	5,8	4,0	5,1	18,7	9,1	4,3	2,3	1,1	3,2
1984	5,1	4,1	5,0	16,5	8,4	4,1	2,1	1,1	2,7
Ernte in 1000 kg									
1967	16 127	768	2 576	4 043	4 487	.	1 087	.	.
1968	14 236	854	1 987	2 514	4 571	2 020	1 213	.	.
1969	15 966	1 042	2 152	4 135	4 453	2 127	1 259	.	.
1970	16 492	833	2 078	4 473	4 662	2 539	890	.	.
1971	18 619	880	2 069	5 999	4 694	2 887	1 142	.	.
1972	17 905	843	2 075	5 620	4 215	2 958	1 151	.	.
1973	17 143	1 006	1 624	6 076	4 114	1 965	1 359	.	.
1974	18 124	843	1 763	6 342	4 623	2 771	983	.	.
1975	24 244	1 018	1 484	7 316	5 100	3 030	656	.	.
1976	20 992	741	1 870	7 500	4 930	2 838	848	.	.
1977	23 830	957	2 878	8 932	4 480	3 452	882	.	.
1978	23 085 ^x	918	1 853	8 863	4 807	3 316	735	.	.
1979	22 240	766	1 585	7 775	5 875	3 099	734	1 056	490
1980	22 944	737	2 147	8 400	4 889	3 008	769	975	552
1981	25 074	853	2 372	9 849	5 319	3 050	707	971	636
1982	23 306	870	1 863	9 306	4 985	2 716	656	1 029	746
1983	25 709	783	2 641	10 479	5 670	2 352	763	1 046	710
1984	22 749	909	2 746	8 866	4 992	2 033	599	1 055	588

Schaubild 3
Gemüseproduktion auf dem Freiland und Gemüseverbrauch seit 1970

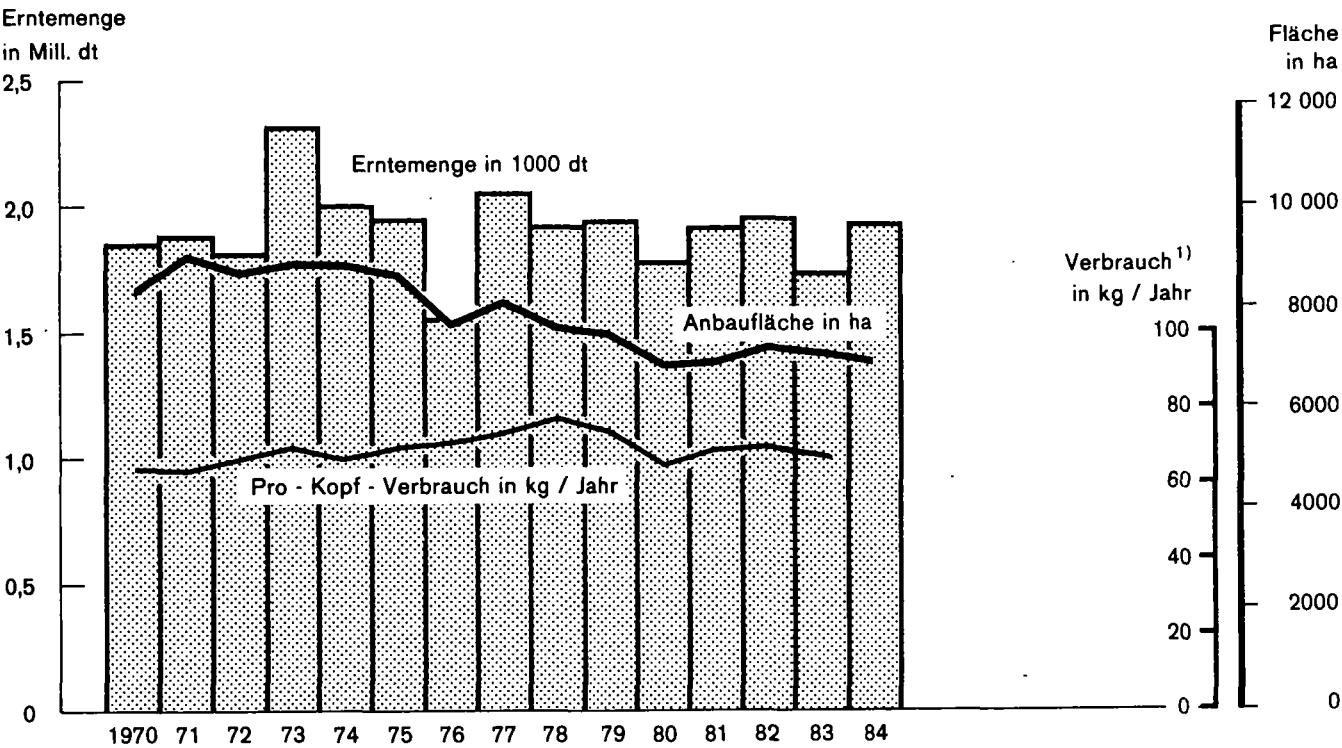

1) Bundesgebiet.
Statistisches Landesamt Baden - Württemberg

Schaubild 4
Gemüseernte auf dem Freiland 1984
 - nach zusammengefaßten Gruppen -

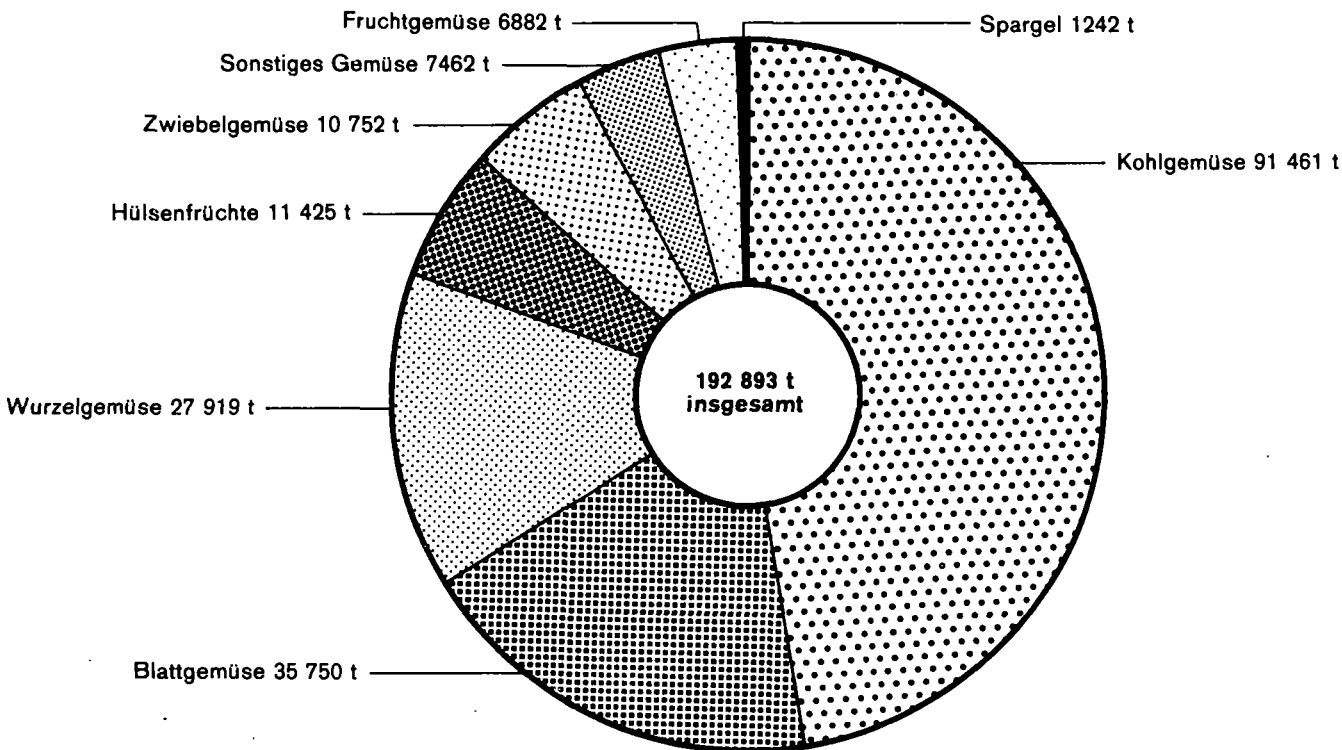

Pflanzliche Produktion

11. Gemüseernte (Freilandgemüse) 1984

a) Land

Gemüseart	1978/83			1983			1984			Veränderung der Gesamternte 1984 gegen			
	Anbau- fläche	Ertrag		Anbau- fläche	Ertrag		Anbau- fläche	Ertrag		1978/83	1983		
		je ha	insgesamt		je ha	insgesamt		je ha	insgesamt				
	ha	dt		ha	dt		ha	dt		%			
Frühweiskohl ¹⁾	55	383,8	21 109	56	336,6	18 850	69	335,5	23 262	+	10,2	+	23,4
Herbstweiskohl ¹⁾	503	708,8	356 506	568	578,2	328 418	503	815,6	410 459	+	15,1	+	25,0
Dauerweiskohl ¹⁾	237	647,5	153 466	235	514,5	120 908	214	691,4	147 780	-	3,7	+	22,2
Weiskohl zusammen	795	668,0	531 081	859	545,0	468 176	786	739,5	581 501	+	9,5	+	24,2
Frührotkohl	23	308,6	7 098	24	298,4	7 162	25	297,7	7 279	+	2,6	+	1,6
Herbstrotkohl	93	400,9	37 288	93	349,0	32 457	136	432,5	59 163	+	58,7	+	82,3
Dauerrotkohl	106	393,3	41 686	113	338,6	38 262	107	414,5	44 244	+	6,1	+	15,6
Rotkohl zusammen	222	387,7	86 072	230	338,6	77 881	268	413,1	110 686	+	28,6	+	42,1
Frühwirsing	26	244,5	6 358	27	234,1	6 321	28	232,0	6 609	+	3,9	+	4,6
Herbstwirsing	34	286,0	9 725	35	260,4	9 114	28	297,4	8 329	-	14,4	-	8,6
Dauerwirsing	38	283,1	10 756	42	262,7	11 033	46	300,7	13 728	+	27,6	+	24,4
Wirsing zusammen	98	273,9	26 839	104	254,5	26 468	102	280,6	28 666	+	6,8	+	8,3
Grünkohl	29	193,0	5 596	37	194,7	7 204	30	195,8	5 881	+	5,1	-	18,4
Rosenkohl	94	130,0	12 217	89	114,6	10 199	86	129,9	11 182	-	8,5	+	9,6
Frühlumenkohl	132	249,6	32 950	111	248,5	27 584	128	281,8	36 081	+	9,5	+	30,8
Mittelfrüher- und Spätblumenkohl	228	270,0	61 564	198	279,6	55 361	196	314,4	61 743	+	0,3	+	11,5
Blumenkohl zusammen	360	262,5	94 514	309	268,4	82 945	324	301,6	97 824	+	3,5	+	17,9
Chinakohl	52	357,0	18 564	62	344,2	21 340	77	346,0	26 469	+	42,6	+	24,0
Frühkohlrabi	93	266,7	24 807	86	290,7	25 000	96	333,6	31 940	+	28,8	+	27,8
Spätkohlrabi	64	262,7	16 811	65	300,8	19 552	71	288,0	20 463	+	21,7	+	4,7
Kohlrabi zusammen	157	265,1	41 618	151	295,0	44 552	167	314,2	52 403	+	25,9	+	17,6
Frühjahrskopfsalat	279	273,7	76 376	251	257,5	64 633	302	295,0	89 147	+	16,7	+	37,9
Sommer- und Herbstkopfsalat	394	245,6	96 778	381	251,5	95 822	382	227,4	86 777	-	10,3	-	9,4
Kopfsalat zusammen (ohne Winterkopfsalat)	673	257,3	173 154	632	253,9	160 455	684	257,3	175 924	+	1,6	+	9,6
Endiviensalat	89	297,0	26 435	86	270,0	23 220	87	294,4	25 573	-	3,3	+	10,1
Feld- und Ackersalat	184	83,9	15 435	190	83,6	15 884	177	85,6	15 156	-	1,8	-	4,6
Eissalat	59	233,9	13 799	75	213,0	15 975	105	243,2	25 616	+	85,6	+	60,4
Frühjahrsspinat	192	165,8	31 827	241	156,2	37 644	108	152,1	16 403	-	48,5	-	56,4
Herbstspinat	421	162,4	68 385	465	146,4	68 076	435	161,1	70 101	+	2,5	+	3,0
Spinat zusammen (ohne Winterspinat)	613	163,5	100 212	706	149,7	105 720	543	159,3	86 504	-	13,7	-	18,2
Frühe Möhren (Karotten)	51	240,6	12 273	48	233,1	11 189	63	230,7	14 475	+	17,9	+	29,4
Späte Möhren ²⁾	136	487,9	66 354	140	487,5	68 250	154	511,7	78 689	+	18,6	+	15,3
Möhren zusammen	187	420,5	78 627	188	422,5	79 439	217	430,3	93 164	+	18,5	+	17,3
Rote Rüben - Rote Bete	84	360,2	30 255	91	325,8	29 648	107	363,3	39 019	+	29,0	+	31,6
Meerrettich (Kren)	43	62,5	2 687	34	56,5	1 921	40	87,7	3 512	+	30,7	+	82,8
Rettich	267	391,9	104 640	285	367,1	104 624	250	381,1	95 344	-	8,9	-	8,9
Sellerie	157	299,6	47 045	152	274,4	41 709	163	295,3	48 154	+	2,4	+	15,5
Porree (Lauch)	151	297,6	44 935	169	299,0	50 531	165	308,7	51 014	+	13,5	+	1,0
Speisezwiebeln	192	268,0	51 455	187	252,5	47 218	204	277,5	56 501	+	9,8	+	19,7
Spargel - ertragsfähig	472	35,2	16 612	469	33,4	15 665	448	27,7	12 419	-	25,2	-	20,7
Frischerbsen (m. Schoten) ³⁾	705	120,0	84 603	611	109,4	66 843	548	121,8	66 750	-	21,1	-	0,1
Buschbohnen	446	96,2	42 898	356	79,5	28 302	319	97,0	30 936	-	27,9	+	9,3
Stangenbohnen	101	179,3	18 107	92	171,3	15 760	89	185,7	16 524	-	8,7	+	4,8
Grüne Pflückbohnen zusammen	547	111,5	61 005	448	98,4	44 062	408	116,4	47 460	-	22,2	+	7,7
Dicke Bohnen (Sau-Puffbohnen)	15	88,2	1 323	4	92,5	370	0	89,6	43	-	96,7	-	88,4
Einlegegurken	336	190,0	63 825	295	186,7	55 077	250	147,0	36 834	-	42,3	-	33,1
Schälgurken	120	244,8	29 371	141	235,3	33 177	77	155,5	11 915	-	59,4	-	64,1
Gurken zusammen	456	204,4	93 196	436	202,4	88 254	327	149,0	48 749	-	47,7	-	44,8
Rhabarber	52	276,5	14 377	50	265,7	13 285	45	291,9	13 116	-	8,8	-	1,3
Tomaten	58	498,0	28 885	57	644,9	36 759	50	401,5	20 073	-	30,5	-	45,4
Zuckermais	28	173,5	4 857	45	122,3	5 504	52	114,8	5 927	+	22,0	+	7,7
Sonstige Gemüsearten zusammen ⁴⁾	326	188,1	61 335	274	177,1	48 514	429	196,4	84 305	+	37,5	+	73,8
darunter:													
Winterkopfsalat	16	213,9	3 422	18	214,9	3 868	12	218,2	2 612	-	23,7	-	32,5
Winterspinat	121	170,4	20 615	91	141,4	12 867	161	162,0	26 113	+	26,7	+	102,9
Gemüse insgesamt	7 165	261,2	1 871 373	7 030	246,7	1 734 365	6 889	280,0	1 928 935	+	3,1	+	11,2
Erdbeeren (vorjährige und ältere Pflanzungen)	1 020	92,8	94 666	1 022	86,1	87 994	1 004	98,0	98 379	+	3,9	+	11,8

1) Nach der Ergänzende Ernteermittlung. - 2) Bis 1979 Ergänzende Ernteermittlung; ab 1980 Berücksichtigung der langjährigen Unterschätzung. - 3) Ertragsangaben für gepflückte Ware (mit Schoten); die Gesamternte von 66 750 dt Frischerbsen (gepflückt mit Schoten) entspricht einem Kerngewicht von 26 706 dt gedroschene Ware ohne Schoten (gegen 26 762 dt im Vorjahr und 33 855 dt im Mittel 1978/83). - 4) Einschließlich Wintergemüse.

11. Gemüseernte (Freilandgemüse) 1984
b) Hektarerträge in den Stadt- und Landkreisen

Kreis Region Regierungsbezirk Land	Frühweißkohl			Herbstweißkohl ¹⁾			Dauerweißkohl ¹⁾			Frührotkohl		
	Anbau- fläche	Ertrag		Anbau- fläche	Ertrag		Anbau- fläche	Ertrag		Anbau- fläche	Ertrag	
		je ha	ins- gesamt		je ha	ins- gesamt		je ha	ins- gesamt		je ha	ins- gesamt
	ha	dt		ha	dt		ha	dt		ha	dt	
Stadtkreis Stuttgart, Landeshauptstadt	3	361,1	989	56	647,9	36 275	15	662,6	9 840	0	301,0	108
Landkreise												
Böblingen	1	315,4	344	40	882,0	35 005	4	558,7	2 084	1	271,6	174
Esslingen	21	324,4	6 722	229	888,3	203 651	85	713,6	60 694	4	265,5	937
Göppingen	0	312,3	122	1	598,3	359	1	561,6	483	0	282,7	57
Ludwigsburg	1	379,4	440	2	733,8	1 108	2	761,2	1 667	0	308,9	111
Rems-Murr-Kreis	2	336,3	504	4	608,5	2 209	3	731,6	1 851	1	300,0	153
Region Mittlerer Neckar	28	330,5	9 121	331	842,5	278 607	109	701,6	76 619	6	275,0	1 540
Stadtkreis Heilbronn	2	370,0	662	2	819,9	1 894	9	768,5	6 970	1	455,0	341
Landkreise												
Heilbronn	4	306,9	1 099	58	909,5	53 032	35	680,3	23 635	3	318,8	1 068
Hohenlohekreis	0	300,0	21	3	752,9	2 364	0	555,0	111	0	250,0	10
Schwäbisch Hall	0	270,0	30	0	713,3	107	0	417,4	96	0	260,0	21
Main-Tauber-Kreis	0	350,0	74	0	733,3	22	0	654,5	72	0	290,0	26
Region Franken	6	327,4	1 886	64	898,0	57 419	44	696,4	30 884	4	340,1	1 466
Landkreise												
Heidenheim	0	377,0	53	0	550,0	110	1	780,0	718	0	321,5	48
Ostalbkreis	0	288,6	115	1	630,2	668	1	766,7	782	0	250,0	95
Region Ostwürttemberg	1	311,1	168	1	617,5	778	2	773,2	1 500	1	269,8	143
Regierungsbezirk Stuttgart	34	329,6	11 175	396	850,8	336 804	156	701,0	109 003	10	301,6	3 149
Stadtkreise												
Baden-Baden	0	311,0	37	0	592,3	77	0	675,0	108	0	243,0	5
Karlsruhe	2	331,0	629	2	739,0	1 441	1	601,4	445	1	212,0	125
Landkreise												
Karlsruhe	1	340,0	299	2	640,3	1 351	1	730,3	482	0	292,5	135
Rastatt	0	355,6	139	1	798,1	431	0	692,3	270	0	280,9	31
Region Mittlerer Oberrhein	3	335,6	1 104	5	697,7	3 300	2	669,2	1 305	1	250,8	296
Stadtkreise												
Heidelberg	3	409,9	1 287	1	587,9	829	2	711,6	1 167	1	359,8	227
Mannheim	0	382,3	8	0	625,0	125	-	-	-	0	328,3	3
Landkreise												
Neckar-Odenwald-Kreis	3	370,0	1 047	24	804,9	19 632	8	839,5	6 464	0	305,0	24
Rhein-Neckar-Kreis	3	355,4	1 027	21	602,5	12 742	18	567,5	10 226	0	283,9	88
Region Unterer Neckar	9	379,4	3 369	47	706,9	33 328	27	652,7	17 857	1	332,0	342
Stadtkreis Pforzheim	1	310,0	161	0	644,8	187	1	594,1	600	0	310,0	40
Landkreise												
Calw	0	275,5	39	0	551,4	193	0	453,8	59	0	310,0	16
Enzkreis	0	336,7	10	0	783,3	94	0	626,9	163	0	310,0	6
Freudenstadt	0	-	-	-	-	-	0	700,0	7	0	-	-
Region Nordschwarzwald	1	304,3	210	1	623,7	474	1	587,9	829	0	310,0	62
Regierungsbezirk Karlsruhe	13	364,2	4 683	53	704,8	37 102	31	650,7	19 991	2	290,5	700
Stadtkreis Freiburg im Breisgau	1	324,6	357	6	836,7	5 296	4	770,7	3 214	1	308,4	207
Landkreise												
Breisgau-Hochschwarzwald	3	297,5	812	5	815,4	3 979	3	773,3	2 374	1	262,5	310
Emmendingen	1	328,3	318	2	631,9	1 188	0	580,0	261	1	270,0	186
Ortenaukreis	4	338,1	1 518	16	598,7	9 729	5	732,3	3 493	1	281,7	406
Region Südlicher Oberrhein	9	323,5	3 005	29	688,2	20 192	12	749,8	9 342	4	278,6	1 109
Landkreise												
Rottweil	0	329,9	7	0	520,0	52	0	433,3	13	0	289,5	6
Schwarzwald-Baar-Kreis	-	-	-	0	500,0	10	0	420,0	42	-	-	-
Tuttlingen	0	329,9	10	0	520,0	26	0	400,0	4	0	289,5	6
Region Schwarzwald-Baar-Heuberg	0	340,0	17	0	517,6	88	0	421,4	59	0	300,0	12
Landkreise												
Konstanz	10	340,0	3 315	7	539,1	3 898	6	612,6	3 596	5	316,3	1 619
Lörrach	1	275,5	190	2	540,6	973	1	608,2	517	0	242,2	80
Waldshut	0	334,8	13	0	566,7	17	0	918,8	147	0	308,4	12
Region Hochrhein-Bodensee	10	335,7	3 518	9	539,5	4 888	7	619,2	4 260	5	311,7	1 711
Regierungsbezirk Freiburg	20	330,0	6 540	39	652,5	25 168	19	701,3	13 661	10	297,8	2 832
Landkreise												
Reutlingen	0	314,0	110	0	813,2	309	1	801,3	601	0	284,0	60
Tübingen	0	273,2	36	10	708,6	7 086	1	651,0	332	0	209,5	13
Zollernalbkreis	0	280,0	70	0	677,8	183	1	631,6	360	0	240,0	38
Region Neckar-Alb	1	295,9	216	11	711,5	7 578	2	706,6	1 293	0	258,1	111
Stadtkreis Ulm	0	304,4	125	1	545,5	600	2	452,1	764	0	275,1	85
Landkreise												
Alb-Donau-Kreis	-	-	-	0	646,5	278	0	625,0	125	-	-	-
Biberach	0	300,8	144	1	540,0	675	2	588,2	1 241	0	283,3	102
Region Donau-Ilker ²⁾	1	302,2	269	3	558,6	1 553	4	532,5	2 130	1	279,1	187
Landkreise												
Bodenseekreis	0	324,3	91	1	826,2	537	1	720,9	483	0	232,0	51
Ravensburg	1	332,5	269	2	831,3	1 671	1	800,0	1 184	1	325,0	234
Sigmaringen	0	382,0	19	0	575,0	46	0	583,3	35	0	292,5	15
Region Bodensee-Oberschwaben	1	332,5	379	3	822,6	2 254	2	770,1	1 702	1	303,0	300
Regierungsbezirk Tübingen	3	313,0	864	16	704,1	11 385	8	637,4	5 125	2	286,1	598
Baden-Württemberg	69	335,5	23 262	503	815,6	410 459	214	691,4	147 780	25	297,7	7 279

1) Nach der Ergänzenden Erntemittlung. - 2) Soweit Land Baden-Württemberg.

Pflanzliche Produktion

Noch: 11. Gemüseernte (Freilandgemüse) 1984

b) Hektarerträge in den Stadt- und Landkreisen

Kreis Region Regierungsbezirk Land	Herbststorkohl			Dauerstorkohl			Frühwirsing			Herbstwirsing		
	Anbau- fläche	Ertrag		Anbau- fläche	Ertrag		Anbau- fläche	Ertrag		Anbau- fläche	Ertrag	
		je ha	ins- gesamt		je ha	ins- gesamt		je ha	ins- gesamt		je ha	ins- gesamt
	ha	dt		ha	dt		ha	dt		ha	dt	
Stadtkreis Stuttgart, Landeshauptstadt	1	364,0	357	2	385,4	786	0	207,9	52	1	254,4	178
Landkreise												
Böblingen	1	462,7	639	2	349,2	681	0	245,9	89	1	316,9	260
Esslingen	10	509,4	4 926	34	445,3	15 260	4	190,0	667	6	319,4	1 964
Göppingen	0	321,4	96	1	304,3	152	0	227,7	50	0	232,8	70
Ludwigsburg	1	415,4	253	2	374,6	704	1	312,0	256	1	314,7	217
Rems-Murr-Kreis	1	388,5	493	2	376,3	595	1	247,4	359	2	256,1	392
Region Mittlerer Neckar	14	476,0	6 764	42	430,6	18 178	7	222,8	1 473	10	302,4	3 081
Stadtkreis Heilbronn	3	380,5	1 248	8	497,7	3 827	1	370,0	185	0	300,0	102
Landkreise												
Heilbronn	93	441,5	41 086	29	389,8	11 254	7	228,2	1 696	2	329,1	573
Hohenlohekreis	0	270,0	16	0	348,3	56	0	171,7	9	0	275,6	17
Schwäbisch Hall	0	330,0	119	0	260,0	34	0	190,0	17	0	250,0	68
Main-Tauber-Kreis	0	320,0	45	0	375,8	56	0	216,0	28	0	236,7	14
Region Franken	97	438,7	42 514	37	411,5	15 227	8	236,0	1 935	2	313,4	774
Landkreise												
Heidenheim	0	410,0	45	1	800,0	576	0	234,0	30	0	200,0	54
Ostalbkreis	1	388,8	365	1	384,8	250	0	234,4	52	0	305,9	125
Region Ostwürttemberg	1	390,5	410	1	602,9	826	0	234,3	82	1	263,2	179
Regierungsbezirk Stuttgart	112	443,0	49 688	81	424,8	34 231	15	230,2	3 490	13	302,4	4 034
Stadtkreise												
Baden-Baden	0	408,6	45	0	371,8	4	0	214,3	19	0	283,5	6
Karlsruhe	1	346,2	190	1	360,6	195	1	195,6	194	1	253,4	208
Landkreise												
Karlsruhe	1	439,6	378	1	378,8	205	1	258,2	137	1	317,5	279
Rastatt	0	440,0	88	0	376,1	109	0	227,4	41	0	277,2	58
Region Mittlerer Oberrhein	2	407,6	701	1	371,7	513	2	218,4	391	2	285,5	551
Stadtkreise												
Heidelberg	0	329,8	20	0	420,0	185	0	289,0	40	0	275,7	36
Mannheim	0	372,1	74	0	.	.	0	251,1	5	0	274,3	5
Landkreise												
Neckar-Odenwald-Kreis	3	401,5	1 261	1	437,0	481	0	227,5	16	0	302,0	30
Rhein-Neckar-Kreis	1	309,1	263	2	319,6	770	0	232,0	107	1	259,7	210
Region Unterer Neckar	4	380,7	1 618	4	363,5	1 436	1	243,5	168	1	265,1	281
Stadtkreis Pforzheim	0	380,0	30	1	370,0	263	0	260,0	44	0	300,0	45
Landkreise												
Calw	0	300,0	51	0	280,0	22	0	206,5	23	0	240,0	46
Enzkreis	0	340,0	31	0	316,7	32	0	223,3	4	0	260,0	16
Freudenstadt	-	-	-	0	.	.	0	.	.	-	-	-
Region Nordschwarzwald	0	329,4	112	1	356,2	317	0	236,7	71	0	267,5	107
Regierungsbezirk Karlsruhe	6	385,3	2 431	6	364,3	2 266	3	226,6	630	3	277,0	939
Stadtkreis Freiburg im Breisgau	3	441,3	1 209	2	399,0	810	0	232,5	60	0	316,7	32
Landkreise												
Breisgau-Hochschwarzwald	3	389,8	1 088	3	465,8	1 211	2	220,0	453	1	303,7	325
Emmendingen	1	334,4	391	1	301,9	154	1	235,6	158	1	254,1	152
Ortenaukreis	2	380,3	719	3	378,9	1 197	1	228,1	235	2	299,5	458
Region Südlicher Oberrhein	9	396,6	3 407	8	406,3	3 372	4	225,4	906	3	293,0	967
Landkreise												
Rottweil	0	305,0	15	0	269,4	5	0	236,5	5	0	309,3	15
Schwarzwald-Baar-Kreis	-	-	-	0	140,0	17	-	-	-	-	-	-
Tuttlingen	0	310,0	19	-	-	-	0	236,5	5	0	.	.
Region Schwarzwald-Baar-Heuberg	0	309,1	34	0	157,1	22	0	250,0	10	0	309,3	15
Landkreise												
Konstanz	4	392,2	1 710	3	417,3	1 319	4	262,5	1 021	4	333,4	1 404
Lörrach	1	311,3	414	1	336,1	400	1	204,4	110	1	248,5	176
Waldshut	0	386,7	12	0	360,0	54	0	240,0	10	0	247,2	57
Region Hochrhein-Bodensee	6	373,4	2 136	5	394,0	1 773	4	255,3	1 141	5	317,9	1 637
Regierungsbezirk Freiburg	14	386,8	5 577	13	399,3	5 167	9	241,1	2 057	9	308,1	2 619
Landkreise												
Reutlingen	0	377,3	60	1	475,0	247	0	219,2	59	0	272,9	38
Tübingen	0	306,0	83	0	335,0	94	0	185,6	24	0	280,0	67
Zollernalbkreis	0	337,1	105	0	331,1	139	0	200,0	44	0	264,5	74
Region Neckar-Alb	1	335,1	248	1	393,4	480	1	204,8	127	1	271,2	179
Stadtkreis Ulm	1	308,1	206	2	248,7	450	0	220,6	79	1	265,3	138
Landkreise												
Alb-Donau-Kreis	0	474,4	190	0	401,9	92	-	-	-	0	301,7	51
Biberach	1	347,8	174	2	404,9	972	0	250,0	45	0	291,7	134
Region Donau-Iller ¹⁾	2	363,1	570	4	341,0	1 514	1	229,6	124	1	280,9	323
Landkreise												
Bodenseekreis	0	430,0	82	0	330,0	76	0	200,8	54	0	245,9	49
Ravensburg	1	415,1	540	1	467,9	501	1	216,2	119	1	244,6	169
Sigmaringen	0	300,0	27	0	310,0	9	0	204,0	8	0	214,0	17
Region Bodensee-Oberschwaben	2	410,8	649	1	440,6	586	1	210,5	181	1	242,3	235
Regierungsbezirk Tübingen	4	377,1	1 467	7	369,1	2 580	2	213,9	432	3	265,1	737
Baden-Württemberg	136	432,5	59 163	107	414,5	44 244	28	232,0	6 609	28	297,4	8 329

1) Soweit Land Baden-Württemberg.

Noch: 11. Gemüseernte (Freilandgemüse) 1984

b) Hektarerträge in den Stadt- und Landkreisen

Kreis Region Regierungsbezirk Land	Dauerkirsing			Grünkohl			Rosenkohl (nur Röschen)			Frühblumenkohl		
	Anbau- fläche	Ertrag		Anbau- fläche	Ertrag		Anbau- fläche	Ertrag		Anbau- fläche	Ertrag	
		je ha	ins- gesamt		je ha	ins- gesamt		je ha	ins- gesamt		je ha	ins- gesamt
	ha	dt		ha	dt		ha	dt		ha	dt	
Stadtkreis Stuttgart, Landeshauptstadt	1	237,6	183	0	187,5	24	2	129,8	308	3	239,3	689
Landkreise												
Böblingen	1	248,1	238	0	158,3	44	0	118,5	36	1	187,4	174
Esslingen	8	334,6	2 520	0	210,0	99	8	140,3	1 086	5	175,4	866
Göppingen	0	239,3	103	0	199,3	6	1	103,2	85	0	208,5	54
Ludwigsburg	2	285,8	463	1	229,5	156	6	137,0	785	4	214,1	901
Rems-Murr-Kreis	2	266,3	546	1	211,2	142	11	140,2	1 472	3	182,9	523
Region Mittlerer Neckar	13	303,4	4 053	2	208,4	471	27	137,4	3 772	16	199,4	3 207
Stadtkreis Heilbronn	1	550,0	704	1	200,0	168	3	180,0	531	24	300,0	7 083
Landkreise												
Heilbronn	7	285,0	1 895	10	200,0	2 010	4	145,7	584	10	243,6	2 358
Hohenlohekreis	0	242,5	27	1	186,7	192	0	106,7	35	0	180,0	9
Schwäbisch Hall	0	230,0	28	0	150,0	35	0	100,0	27	5	180,0	913
Main-Tauber-Kreis	0	275,0	41	0	200,0	12	0	114,0	15	0	235,0	12
Region Franken	8	324,3	2 695	12	198,0	2 417	8	155,0	1 192	38	269,8	10 375
Landkreise												
Heidenheim	0	500,0	200	0	198,2	6	1	140,5	77	0	216,0	43
Ostalbkreis	1	310,2	171	0	210,0	19	2	120,5	189	1	216,9	239
Region Ostwürttemberg	1	390,5	371	0	208,3	25	2	125,5	266	1	216,9	282
Regierungsbezirk Stuttgart	23	314,7	7 119	15	199,7	2 913	37	140,3	5 230	56	248,3	13 864
Stadtkreise												
Baden-Baden	0	272,3	19	0	176,5	2	0	122,6	45	0	189,0	25
Karlsruhe	0	261,6	110	1	151,3	97	4	111,6	470	2	218,3	373
Landkreise												
Karlsruhe	1	284,9	168	5	210,0	1 136	1	129,2	132	1	197,3	103
Rastatt	0	270,5	54	0	168,3	13	0	127,1	53	0	218,0	76
Region Mittlerer Oberrhein	1	274,2	351	6	203,3	1 248	6	116,3	700	3	212,9	577
Stadtkreise												
Heidelberg	0	264,9	85	2	195,4	404	1	179,5	167	14	274,8	3 847
Mannheim	0	.	.	-	-	-	0	148,4	46	0	264,4	3
Landkreise												
Neckar-Odenwald-Kreis	0	255,8	49	0	184,2	20	0	132,2	40	0	205,0	12
Rhein-Neckar-Kreis	1	270,8	303	3	180,6	565	1	133,5	199	8	250,3	2 110
Region Unterer Neckar	2	268,1	437	5	186,3	989	3	149,2	452	23	265,4	5 972
Stadtkreis Pforzheim	0	350,0	140	0	230,0	35	0	60,0	10	0	220,0	88
Landkreise												
Calw	0	220,0	13	0	125,0	4	0	40,0	9	0	180,0	25
Enzkreis	0	242,7	17	0	205,0	8	0	137,5	44	0	205,0	10
Freudenstadt	0	.	.	-	-	-	-	-	-	0	.	.
Region Nordschwarzwald	1	320,8	170	0	213,6	47	1	90,0	63	1	208,5	123
Regierungsbezirk Karlsruhe	3	278,5	958	12	195,7	2 284	10	124,6	1 215	26	258,6	6 672
Stadtkreis Freiburg im Breisgau	1	273,3	191	-	-	-	10	149,7	1 482	2	248,3	613
Landkreise												
Breisgau-Hochschwarzwald	4	293,1	1 272	1	160,0	154	6	97,1	579	5	254,8	1 264
Emmendingen	1	239,0	253	0	181,7	42	2	111,1	224	7	257,6	1 896
Ortenaukreis	4	264,3	1 187	0	181,3	78	3	119,1	310	5	230,9	1 157
Region Südlicher Oberrhein	11	274,1	2 903	2	169,1	274	20	126,7	2 595	20	249,0	4 930
Landkreise												
Rottweil	0	259,3	10	0	.	.	0	106,1	5	0	205,0	4
Schwarzwald-Baar-Kreis	0	250,0	33	0	185,3	17	0	.	.	0	200,0	42
Tuttlingen	0	240,0	7	0	.	.	0	101,7	10	0	210,0	8
Region Schwarzwald-Baar-Heuberg	0	250,0	50	0	185,3	17	0	93,8	15	0	200,0	54
Landkreise												
Konstanz	3	398,6	1 216	0	172,5	50	7	111,9	771	22	436,1	9 703
Lörrach	1	275,3	344	0	217,5	48	5	119,4	605	1	210,0	296
Waldshut	1	290,0	229	0	204,3	2	0	130,0	46	0	240,0	53
Region Hochrhein-Bodensee	5	351,5	1 789	1	192,3	100	12	115,5	1 422	24	420,9	10 052
Regierungsbezirk Freiburg	16	298,6	4 742	2	175,3	391	33	122,4	4 032	44	342,1	15 036
Landkreise												
Reutlingen	0	326,4	69	0	160,0	16	1	105,0	54	0	199,0	56
Tübingen	0	236,0	38	0	190,0	46	2	123,3	200	0	200,7	30
Zollernalbkreis	0	236,7	52	0	150,0	9	0	123,9	45	0	204,0	31
Region Neckar-Alb	1	269,5	159	0	177,5	71	2	120,1	299	1	201,7	117
Stadtkreis Ulm	1	217,7	189	0	175,0	53	1	112,1	139	1	177,1	110
Landkreise												
Alb-Donau-Kreis	0	309,0	56	0	200,0	10	0	116,7	4	0	156,7	13
Biberach	1	251,5	163	0	150,0	29	1	101,2	121	0	170,0	15
Region Donau-Ilter ¹⁾	2	240,0	408	1	170,4	92	2	106,9	264	1	174,7	138
Landkreise												
Bodenseekreis	0	232,5	102	0	218,9	92	1	121,6	88	1	238,6	146
Ravensburg	1	247,5	225	0	220,0	33	0	139,0	39	0	245,0	98
Sigmaringen	0	190,0	15	0	130,0	5	0	102,5	15	0	200,0	10
Region Bodensee-Oberschwaben	1	239,2	342	1	213,1	130	1	123,5	142	1	239,6	254
Regierungsbezirk Tübingen	4	244,4	909	2	189,0	293	6	115,4	705	2	209,5	509
Baden-Württemberg	46	300,7	13 728	30	195,8	5 881	86	129,9	11 182	128	281,8	36 081

1) Soweit Land Baden-Württemberg.

Pflanzliche Produktion

Noch: 11. Gemüseernte (Freilandgemüse) 1984

b) Hektarerträge in den Stadt- und Landkreisen

Kreis Region Regierungsbezirk Land	Mittelfrüher- und Spätblumenkohl			Chinakohl			Frühkohlrabi			Spätkohlrabi		
	Anbau- fläche	Ertrag		Anbau- fläche	Ertrag		Anbau- fläche	Ertrag		Anbau- fläche	Ertrag	
		je ha	ins- gesamt		je ha	ins- gesamt		je ha	ins- gesamt		je ha	ins- gesamt
	ha	dt		ha	dt		ha	dt		ha	dt	
Stadtkreis Stuttgart, Landeshauptstadt	7	296,7	2 029	1	300,0	429	2	254,5	440	2	233,9	384
Landkreise												
Böblingen	3	219,0	764	3	345,5	891	1	247,9	136	1	196,9	152
Esslingen	11	256,2	2 695	7	340,5	2 346	2	240,7	469	3	278,0	742
Göppingen	1	220,3	161	0	300,0	144	0	225,2	63	0	214,5	75
Ludwigsburg	9	263,6	2 409	4	300,8	1 182	3	244,0	773	4	267,2	986
Rems-Murr-Kreis	9	260,5	2 214	2	298,6	651	4	246,6	989	4	274,7	1 225
Region Mittlerer Neckar	40	261,9	10 272	17	322,6	5 643	12	245,5	2 870	14	262,4	3 564
Stadtkreis Heilbronn	36	470,0	16 798	2	550,0	858	9	559,0	4 796	5	456,0	2 481
Landkreise												
Heilbronn	17	253,0	4 281	23	275,0	6 320	4	231,5	982	9	210,7	1 966
Hohenlohekreis	0	207,8	37	4	268,9	1 108	0	220,0	20	0	197,5	20
Schwäbisch Hall	0	150,0	47	0	370,0	52	0	190,0	30	0	160,0	69
Main-Tauber-Kreis	0	190,0	21	0	330,0	106	0	258,6	31	0	245,0	12
Region Franken	53	397,7	21 184	29	290,0	8 444	13	444,2	5 859	15	296,3	4 548
Landkreise												
Heidenheim	4	400,0	1 416	3	354,3	932	1	250,0	230	2	160,0	306
Ostalbkreis	3	218,2	609	1	319,8	221	1	217,7	196	1	284,6	359
Region Ostwürttemberg	6	319,9	2 025	3	347,3	1 153	2	234,1	426	3	209,8	665
Regierungsbezirk Stuttgart	99	338,8	33 481	50	305,2	15 240	27	342,9	9 155	32	273,4	8 777
Stadtkreise												
Baden-Baden	0	247,6	52	-	-	-	0	240,0	14	0	254,5	25
Karlsruhe	1	263,7	182	0	252,0	116	4	216,8	789	3	220,8	671
Landkreise												
Karlsruhe	2	234,0	484	0	330,5	159	1	226,1	260	2	272,3	506
Rastatt	1	245,0	123	0	291,3	29	0	268,8	83	0	270,3	89
Region Mittlerer Oberrhein	3	242,4	841	1	292,3	304	5	222,1	1 146	5	242,2	1 291
Stadtkreise												
Heidelberg	11	250,0	2 668	0	283,6	23	12	260,0	3 154	0	300,0	105
Mannheim	-	-	-	0	306,8	3	0	237,0	31	0	282,5	6
Landkreise												
Neckar-Odenwald-Kreis	0	229,1	60	0	270,0	38	0	190,0	21	0	150,0	6
Rhein-Neckar-Kreis	11	265,7	2 808	4	366,8	1 331	10	288,5	2 813	1	191,0	273
Region Unterer Neckar	22	257,5	5 536	4	361,4	1 395	22	272,1	6 019	2	212,0	390
Stadtkreis Pforzheim	0	230,0	55	0	327,5	33	0	200,0	36	0	220,0	59
Landkreise												
Calw	0	209,3	69	0	260,0	39	0	210,0	23	0	180,0	47
Enzkreis	1	234,3	279	0	335,0	47	0	223,3	18	0	268,6	35
Freudenstadt	0	-	-	-	-	-	0	-	-	0	-	-
Region Nordschwarzwald	2	229,0	403	0	305,1	119	0	208,1	77	1	213,6	141
Regierungsbezirk Karlsruhe	27	253,6	6 780	5	343,7	1 818	28	261,9	7 242	8	232,7	1 822
Stadtkreis Freiburg im Breisgau	3	276,2	724	0	395,0	79	1	286,4	341	1	211,8	263
Landkreise												
Breisgau-Hochschwarzwald	7	258,2	1 823	4	342,2	1 448	4	323,1	1 212	5	240,5	1 133
Emmendingen	11	221,9	2 374	1	303,3	191	4	277,6	1 241	3	268,1	930
Ortenaukreis	8	275,3	2 260	5	328,3	1 487	4	253,4	1 024	4	268,3	979
Region Südlicher Oberrhein	29	251,2	7 181	10	334,2	3 205	13	283,9	3 818	13	252,9	3 305
Landkreise												
Rottweil	0	215,4	15	0	341,8	3	0	393,1	4	0	222,3	9
Schwarzwald-Baar-Kreis	0	80,0	1	-	-	-	0	393,1	4	0	251,2	5
Tuttlingen	0	225,0	27	0	-	-	0	393,1	24	0	280,0	39
Region Schwarzwald-Baar-Heuberg	0	215,0	43	0	341,8	3	0	400,0	32	0	265,0	53
Landkreise												
Konstanz	32	374,0	11 841	4	927,8	3 424	23	462,1	10 517	12	428,6	5 190
Lörrach	3	216,3	549	0	340,0	119	2	220,0	466	2	211,0	369
Waldshut	1	221,4	122	0	320,0	54	0	280,0	67	0	276,0	72
Region Hochrhein-Bodensee	35	360,1	12 512	4	854,4	3 597	25	439,9	11 050	14	398,8	5 631
Regierungsbezirk Freiburg	64	310,6	19 736	14	492,8	6 805	39	385,5	14 900	27	328,2	8 989
Landkreise												
Reutlingen	1	271,6	141	2	412,6	1 011	0	245,0	78	0	215,0	67
Tübingen	1	233,3	140	0	350,0	88	0	205,0	35	0	270,0	122
Zollernalbkreis	0	280,0	115	0	381,0	57	0	210,0	29	0	256,7	41
Region Neckar-Alb	2	258,8	396	3	405,6	1 156	1	225,4	142	1	250,0	230
Stadtkreis Ulm	1	198,0	285	1	338,0	199	1	210,0	168	1	197,8	231
Landkreise												
Alb-Donau-Kreis	0	207,8	29	0	245,0	47	0	208,8	19	0	276,7	11
Biberach	1	207,0	201	1	340,0	316	0	300,0	33	0	313,3	119
Region Donau-Ilter 1)	3	202,0	515	2	328,7	562	1	220,0	220	2	227,0	361
Landkreise												
Bodenseekreis	1	252,1	159	0	330,0	119	1	248,3	132	1	221,4	117
Ravensburg	2	266,7	611	3	301,4	763	0	266,7	131	1	244,3	144
Sigmaringen	0	215,0	65	0	315,7	6	0	202,9	18	0	232,0	23
Region Bodensee-Oberschwaben	3	259,3	835	3	305,2	888	1	253,2	281	1	232,8	284
Regierungsbezirk Tübingen	7	239,2	1 746	7	348,9	2 606	3	234,7	643	4	234,6	875
Baden-Württemberg	196	314,4	61 743	77	346,0	26 469	96	333,6	31 940	71	288,0	20 463

1) Soweit Land Baden-Württemberg.

Noch: 11. Gemüseernte (Freilandgemüse) 1984

b) Hektarerträge in den Stadt- und Landkreisen

Kreis Region Regierungsbezirk Land	Frühjahrskopfsalat			Sommer- und Herbstkopfsalat			Endiviensalat			Feld- und Ackersalat		
	Anbau- fläche	Ertrag		Anbau- fläche	Ertrag		Anbau- fläche	Ertrag		Anbau- fläche	Ertrag	
		je ha	ins- gesamt		je ha	ins- gesamt		je ha	ins- gesamt		je ha	ins- gesamt
	ha	dt		ha	dt		ha	dt		ha	dt	
Stadtkreis Stuttgart, Landeshauptstadt	18	278,5	5 021	23	248,2	5 699	2	244,4	469	3	81,4	234
Landkreise												
Böblingen	6	248,0	1 543	12	239,4	2 906	2	280,7	508	3	84,7	293
Esslingen	14	202,3	2 822	21	242,3	5 115	5	280,5	1 307	5	93,0	487
Göppingen	1	319,7	364	2	267,0	411	1	223,3	154	1	80,8	62
Ludwigsburg	25	320,9	8 132	35	220,4	7 643	5	273,9	1 241	7	88,6	627
Reims-Murr-Kreis	5	274,6	1 389	7	242,4	1 605	4	284,5	1 055	12	88,9	1 103
Region Mittlerer Neckar	70	276,3	19 271	99	236,0	23 379	17	273,3	4 734	32	88,2	2 806
Stadtkreis Heilbronn	33	390,0	12 741	37	264,0	9 657	6	400,0	2 208	5	100,0	525
Landkreise												
Heilbronn	16	258,0	4 200	22	247,6	5 487	12	247,6	3 070	5	80,9	402
Hohenlohekreis	1	255,0	196	1	197,4	140	0	273,8	38	0	79,7	19
Schwäbisch Hall	8	190,0	1 602	1	190,0	141	0	180,0	65	0	70,0	8
Main-Tauber-Kreis	0	329,4	109	1	277,4	405	0	316,3	104	0	82,2	21
Region Franken	58	322,3	18 848	62	256,8	15 830	19	292,5	5 485	11	90,0	975
Landkreise												
Heidenheim	15	250,0	3 668	43	120,0	5 129	2	450,0	981	2	120,0	252
Ostalbkreis	2	245,1	591	4	261,2	1 147	2	292,6	533	2	87,6	161
Region Ostwürttemberg	17	249,4	4 259	47	133,2	6 276	4	378,5	1 514	4	104,8	413
Regierungsbezirk Stuttgart	145	291,7	42 378	208	218,9	45 485	40	292,8	11 733	47	90,0	4 194
Stadtkreise												
Baden-Baden	0	250,0	68	0	219,0	42	0	230,5	32	0	75,4	14
Karlsruhe	6	232,6	1 393	10	206,8	2 047	4	250,4	896	9	77,1	662
Landkreise												
Karlsruhe	3	317,9	1 030	4	249,6	899	2	222,4	478	4	80,7	307
Rastatt	1	243,2	289	1	200,7	281	0	218,8	92	2	68,5	105
Region Mittlerer Oberrhein	11	260,1	2 780	15	216,6	3 269	6	238,2	1 498	14	77,2	1 088
Stadtkreise												
Heidelberg	11	234,9	2 520	4	284,3	1 265	1	230,0	179	13	90,0	1 189
Mannheim	-	-	-	0	233,3	5	0	293,7	9	0	84,5	19
Landkreise												
Neckar-Odenwald-Kreis	0	146,2	64	1	161,6	89	0	227,3	41	0	64,8	19
Rhein-Neckar-Kreis	11	259,1	2 889	8	254,0	1 915	2	249,7	582	14	85,4	1 187
Region Unterer Neckar	22	245,2	5 473	13	260,7	3 274	3	244,3	811	28	87,4	2 414
Stadtkreis Pforzheim	1	318,7	443	2	294,1	485	1	260,5	162	1	64,9	62
Landkreise												
Calw	1	230,0	159	2	173,2	383	0	214,4	75	1	90,0	47
Enzkreis	0	236,9	81	1	256,0	220	0	224,3	40	1	77,5	48
Freudenstadt	0	195,0	0	0	180,0	2	0	220,0	2	0	75,0	1
Region Nordschwarzwald	2	282,2	683	5	230,4	1 090	1	240,5	279	2	75,2	158
Regierungsbezirk Karlsruhe	35	252,2	8 936	32	235,7	7 633	11	240,3	2 588	44	83,5	3 660
Stadtkreis Freiburg im Breisgau	3	285,3	933	3	251,7	790	1	330,4	261	2	88,4	136
Landkreise												
Breisgau-Hochschwarzwald	18	303,4	5 507	23	250,1	5 862	5	335,3	1 680	21	86,5	1 859
Emmendingen	16	227,4	3 709	21	259,2	5 443	2	233,6	402	21	80,8	1 656
Ortenaukreis	15	272,2	4 186	16	233,1	3 690	6	270,1	1 567	8	88,5	727
Region Südllicher Oberrhein	53	269,9	14 335	63	249,0	15 785	13	293,5	3 910	52	84,6	4 378
Landkreise												
Rottweil	0	200,0	22	0	230,0	28	0	217,0	9	0	70,8	6
Schwarzwald-Baar-Kreis	-	-	-	0	240,0	86	0	60,0	8	0	73,8	2
Tuttlingen	0	240,0	26	0	220,0	31	0	250,0	10	0	75,0	8
Region Schwarzwald-Baar-Heuberg	0	218,2	48	1	233,9	145	0	122,7	27	0	69,6	16
Landkreise												
Konstanz	45	388,2	17 453	30	219,9	6 639	12	390,5	4 538	14	94,0	1 314
Lörrach	6	234,3	1 378	6	190,9	1 231	2	258,8	621	13	78,1	1 039
Waldshut	1	261,7	162	1	226,7	227	0	260,0	68	0	78,8	12
Region Hochrhein-Bodensee	51	369,1	18 993	38	215,1	8 097	14	366,0	5 227	27	86,2	2 365
Regierungsbezirk Freiburg	105	318,5	33 376	102	236,3	24 027	28	329,4	9 164	79	85,1	6 759
Landkreise												
Reutlingen	8	274,2	2 142	13	220,3	2 961	2	275,0	591	2	78,2	136
Tübingen	2	259,9	486	6	270,2	1 673	1	264,3	262	1	74,0	110
Zollernalbkreis	1	259,0	163	1	251,1	321	1	263,3	161	0	71,3	26
Region Neckar-Alb	10	270,7	2 791	21	237,0	4 955	4	270,4	1 014	4	75,8	272
Stadtkreis Ulm	2	245,0	478	5	217,8	1 119	1	230,8	305	2	70,9	154
Landkreise												
Alb-Donau-Kreis	0	314,0	57	0	256,6	123	0	232,3	28	0	88,0	7
Biberach	1	304,0	258	4	202,4	735	2	207,8	337	0	69,3	12
Region Donau-Iller ¹⁾	3	266,1	793	9	213,7	1 977	3	219,0	670	2	71,2	173
Landkreise												
Bodenseekreis	1	296,0	281	1	254,3	275	1	302,8	197	1	75,0	39
Ravensburg	2	250,9	565	8	287,9	2 361	1	279,5	182	1	87,1	47
Sigmaringen	0	192,0	27	0	200,0	64	0	250,0	25	0	89,1	12
Region Bodensee-Oberschwaben	3	261,4	873	10	281,3	2 700	1	288,6	404	1	82,4	98
Regierungsbezirk Tübingen	17	268,0	4 457	40	242,3	9 632	8	254,3	2 088	7	75,3	543
Baden-Württemberg	302	295,0	89 147	382	227,4	86 777	87	294,4	25 573	177	85,6	15 156

¹⁾ Soweit Land Baden-Württemberg.

Pflanzliche Produktion

Noch: 11. Gemüsernte (Freilandgemüse) 1984

b) Hektarerträge in den Stadt- und Landkreisen

Kreis Region Regierungsbezirk Land	Eissalat			Frühjahrsspinat			Herbstspinat			Frühe Möhren (Karotten)		
	Anbau- fläche	Ertrag		Anbau- fläche	Ertrag		Anbau- fläche	Ertrag		Anbau- fläche	Ertrag	
		je ha	ins- gesamt		je ha	ins- gesamt		je ha	ins- gesamt		je ha	ins- gesamt
	ha	dt		ha	dt		ha	dt		ha	dt	
Stadtkreis Stuttgart, Landeshauptstadt	4	197,5	713	2	154,5	261	2	153,5	275	1	230,0	290
Landkreise												
Böblingen	2	225,6	550	0	140,0	48	2	127,3	227	1	224,6	193
Esslingen	10	268,9	2 700	2	60,0	142	3	174,0	454	4	157,4	699
Göppingen	0	235,0	96	0	100,0	12	0	143,9	71	0	202,4	93
Ludwigsburg	10	227,6	2 303	2	155,6	331	5	167,4	772	8	241,5	2 036
Rems-Murr-Kreis	2	214,4	530	2	191,4	350	4	155,3	615	5	241,0	1 128
Region Mittlerer Neckar	29	236,9	6 892	8	135,1	1 144	15	158,4	2 414	20	220,5	4 439
Stadtkreis Heilbronn	3	240,5	2 051	0	171,4	39	0	144,4	61	1	380,0	247
Landkreise												
Heilbronn	10	300,0	3 123	47	148,3	7 032	199	152,7	30 363	2	282,5	466
Hohenlohekreis	0	206,9	31	10	171,4	1 731	64	150,0	9 572	0	216,9	33
Schwäbisch Hall	7	240,0	1 740	2	100,0	206	0	125,0	10	0	180,0	14
Main-Tauber-Kreis	0	215,0	22	0	200,0	8	0	150,0	21	0	264,5	69
Region Franken	26	263,5	6 967	60	150,6	9 016	263	152,0	40 027	3	297,1	829
Landkreise												
Heidenheim	2	243,3	513	0	150,0	57	1	190,0	106	1	249,0	224
Ostalbkreis	1	237,1	268	1	138,5	73	2	177,4	302	2	249,1	521
Region Ostwürttemberg	3	241,0	781	1	142,9	130	2	180,5	408	3	249,2	745
Regierungsbezirk Stuttgart	59	249,1	14 640	69	148,6	10 290	281	152,6	42 849	26	232,1	6 013
Stadtkreise												
Baden-Baden	0	173,2	3	0	124,0	10	0	149,5	6	0	201,0	40
Karlsruhe	2	215,7	459	2	148,3	224	2	155,7	357	2	208,9	480
Landkreise												
Karlsruhe	1	188,9	198	11	126,0	1 391	23	148,1	3 380	2	211,0	323
Rastatt	0	115,0	9	0	142,0	31	0	144,8	42	1	203,2	108
Region Mittlerer Oberrhein	3	204,0	669	13	128,9	1 656	25	148,8	3 785	5	208,6	951
Stadtkreise												
Heidelberg	0	212,8	26	1	172,6	214	26	200,4	5 210	0	311,0	47
Mannheim	0	250,0	3	0	160,0	32	0	180,0	41	0	288,9	3
Landkreise												
Neckar-Odenwald-Kreis	0	200,0	10	0	200,0	4	0	188,0	13	0	200,0	18
Rhein-Neckar-Kreis	1	188,5	130	14	179,8	2 488	86	183,6	15 744	1	239,7	127
Region Unterer Neckar	1	194,3	169	15	179,0	2 738	112	187,5	21 008	1	250,0	195
Stadtkreis Pforzheim	1	240,0	125	0	140,0	25	-	-	-	2	256,6	385
Landkreise												
Calw	0	180,0	56	0	200,0	58	0	140,0	34	0	203,0	59
Enzkreis	0	150,0	18	0	180,0	31	1	150,0	87	1	228,0	194
Freudenstadt	-	-	-	-	-	-	-	-	-	-	-	-
Region Nordschwarzwald	1	209,5	199	1	178,1	114	1	147,6	121	3	241,7	638
Regierungsbezirk Karlsruhe	5	203,3	1 037	29	156,6	4 508	138	180,1	24 914	8	223,6	1 784
Stadtkreis Freiburg im Breisgau	1	160,0	88	0	133,3	9	1	139,7	88	0	175,6	25
Landkreise												
Breisgau-Hochschwarzwald	3	223,3	730	1	172,2	214	3	135,4	394	11	253,8	2 881
Emmendingen	2	206,0	424	0	157,1	60	2	135,9	337	2	224,6	539
Ortenaukreis	3	210,2	668	1	164,3	82	1	120,8	68	2	206,5	339
Region Südlicher Oberrhein	9	210,8	1 910	2	166,7	365	7	134,8	887	16	243,7	3 784
Landkreise												
Rottweil	0	309,1	6	0	-	-	-	-	-	0	237,0	2
Schwarzwald-Baar-Kreis	0	309,1	6	-	-	-	-	-	-	-	-	-
Tuttlingen	0	309,1	6	0	-	-	-	-	-	0	-	-
Region Schwarzwald-Baar-Heuberg	0	300,0	18	0	-	-	-	-	-	0	237,0	2
Landkreise												
Konstanz	3	380,9	1 230	4	178,9	710	3	145,9	423	5	233,1	1 112
Lörrach	1	185,7	219	1	125,0	141	2	160,8	269	3	204,1	522
Waldshut	0	190,0	42	0	165,0	2	0	160,0	5	0	220,0	40
Region Hochrhein-Bodensee	5	322,0	1 491	5	166,9	853	5	151,5	697	8	222,9	1 674
Regierungsbezirk Freiburg	14	248,7	3 419	7	166,8	1 218	11	141,7	1 584	23	236,9	5 460
Landkreise												
Reutlingen	17	262,3	4 391	0	167,6	62	0	156,9	55	1	228,5	265
Tübingen	0	220,0	106	0	125,0	28	1	165,0	99	0	206,0	82
Zollernalbkreis	1	238,1	169	0	200,0	16	0	153,3	28	0	220,0	95
Region Neckar-Alb	18	260,2	4 666	1	158,2	106	1	161,1	182	2	222,1	442
Stadtkreis Ulm	1	192,0	228	1	140,3	118	2	139,1	313	1	172,7	169
Landkreise												
Alb-Donau-Kreis	0	240,0	41	0	166,7	5	0	130,0	5	0	154,0	11
Biberach	7	183,3	1 305	0	148,0	10	0	134,6	34	1	240,0	163
Region Donau-Ilter ¹⁾	8	185,6	1 574	1	141,5	133	3	138,6	352	2	198,3	343
Landkreise												
Bodenseekreis	0	210,0	78	0	133,3	33	0	166,0	50	1	206,9	159
Ravensburg	1	220,0	189	1	173,0	107	1	231,3	162	1	206,7	248
Sigmaringen	0	215,0	13	0	150,0	8	0	140,0	8	0	218,8	26
Region Bodensee-Oberschwaben	1	217,1	280	1	160,9	148	1	207,5	220	2	207,2	433
Regierungsbezirk Tübingen	28	235,4	6 520	3	153,0	387	5	159,4	754	6	209,6	1 218
Baden-Württemberg	105	243,2	25 616	108	152,1	16 403	435	161,1	70 101	63	230,7	14 475

1) Soweit Land Baden-Württemberg.

Noch: 11. Gemüseeernte (Freilandgemüse) 1984

b) Hektarerträge in den Stadt- und Landkreisen

Kreis Region Regierungsbezirk Land	Späte Möhren ¹⁾			Rote Rüben (Rote Bete)			Meerrettich (Kren)			Rettich		
	Anbau- fläche	Ertrag		Anbau- fläche	Ertrag		Anbau- fläche	Ertrag		Anbau- fläche	Ertrag	
		je ha	ins- gesamt		je ha	ins- gesamt		je ha	ins- gesamt		je ha	ins- gesamt
	ha	dt		ha	dt		ha	dt		ha	dt	
Stadtkreis Stuttgart, Landeshauptstadt	2	454,6	891	6	244,1	1 506	-	-	-	5	346,8	1 658
Landkreise												
Böblingen	4	465,9	1 775	4	423,7	1 724	-	-	-	4	292,7	1 118
Esslingen	8	575,7	4 485	10	434,1	4 541	-	-	-	14	358,0	4 923
Göppingen	2	545,5	971	3	364,3	1 268	-	-	-	1	281,4	298
Ludwigsburg	12	584,1	7 231	4	331,5	1 482	-	-	-	30	317,7	9 582
Rems-Murr-Kreis	10	562,4	5 855	15	365,9	5 653	0	78,0	2	24	371,0	9 059
Region Mittlerer Neckar	38	556,2	21 208	44	366,8	16 174	0	78,0	2	78	341,6	26 638
Stadtkreis Heilbronn	0	770,8	370	1	420,0	441	0	103,2	22	27	358,7	9 541
Landkreise												
Heilbronn	8	562,0	4 333	20	422,9	8 661	0	-	-	15	404,6	6 114
Hohenlohekreis	3	492,5	1 576	8	283,8	2 129	-	-	-	0	307,1	89
Schwäbisch Hall	1	322,1	393	3	230,0	787	-	-	-	0	400,0	132
Main-Tauber-Kreis	1	537,3	634	1	251,6	347	-	-	-	0	322,9	126
Region Franken	14	529,8	7 306	34	365,5	12 365	0	103,2	22	43	374,6	16 002
Landkreise												
Heidenheim	3	471,5	1 490	0	420,0	67	-	-	-	6	115,0	662
Ostalbkreis	5	422,7	2 067	1	335,1	221	-	-	-	4	375,9	1 616
Region Ostwürttemberg	8	441,9	3 557	1	351,2	288	-	-	-	10	226,4	2 278
Regierungsbezirk Stuttgart	60	534,8	32 071	79	366,1	28 827	0	90,6	24	131	343,5	44 918
Stadtkreise												
Baden-Baden	0	515,0	103	0	262,1	24	-	-	-	1	281,7	152
Karlsruhe	2	584,7	1 146	1	274,9	228	0	142,3	1	7	236,2	1 750
Landkreise												
Karlsruhe	2	459,9	699	0	260,1	57	-	-	-	7	370,1	2 724
Rastatt	2	493,7	943	0	251,4	106	0	187,0	7	1	326,6	248
Region Mittlerer Oberrhein	6	517,2	2 891	2	266,0	415	0	160,0	8	16	303,3	4 874
Stadtkreise												
Heidelberg	0	366,7	22	0	284,0	11	-	-	-	0	338,9	41
Mannheim	0	466,7	14	0	283,3	3	-	-	-	0	354,6	124
Landkreise												
Neckar-Odenwald-Kreis	0	391,7	47	0	253,3	13	-	-	-	0	305,0	21
Rhein-Neckar-Kreis	4	425,6	1 664	4	312,6	1 338	0	-	-	0	420,0	109
Region Unterer Neckar	4	424,0	1 747	4	311,6	1 365	0	-	-	1	368,8	295
Stadtkreis Pforzheim	3	389,3	1 269	0	350,0	56	-	-	-	1	180,0	229
Landkreise												
Calw	1	436,1	266	0	176,0	40	0	-	-	1	260,0	146
Enzkreis	2	550,5	1 002	5	321,3	1 696	-	-	-	0	283,3	82
Freudenstadt	0	370,0	37	0	300,0	3	-	-	-	-	-	-
Region Nordschwarzwald	6	444,6	2 574	6	316,0	1 795	0	-	-	2	215,6	457
Regierungsbezirk Karlsruhe	16	465,3	7 212	12	307,7	3 575	0	160,0	8	19	296,3	5 626
Stadtkreis Freiburg im Breisgau	0	519,5	213	0	235,0	21	-	-	-	2	293,3	686
Landkreise												
Breisgau-Hochschwarzwald	19	558,4	10 381	3	398,0	1 182	-	-	-	16	340,0	5 345
Emmendingen	3	468,1	1 587	0	349,4	129	0	105,8	1	10	317,7	3 206
Ortenaukreis	3	519,5	1 413	2	370,3	818	40	87,5	3 473	11	393,1	4 356
Region Südllicher Oberrhein	25	541,4	13 594	6	381,2	2 150	40	87,5	3 474	39	346,5	13 593
Landkreise												
Rottweil	0	371,4	104	0	325,9	16	-	-	-	0	323,0	19
Schwarzwald-Baar-Kreis	0	500,0	5	0	160,0	3	-	-	-	-	-	-
Tuttlingen	0	514,3	36	0	243,0	2	0	-	-	0	310,0	16
Region Schwarzwald-Baar-Heuberg	0	402,8	145	0	262,5	21	0	-	-	0	318,2	35
Landkreise												
Konstanz	9	600,8	5 509	3	540,2	1 750	0	134,6	3	43	619,7	26 560
Lörrach	4	548,0	2 011	2	332,7	579	0	210,0	2	7	213,2	1 456
Waldshut	1	563,4	524	0	338,0	17	-	-	-	0	245,2	20
Region Hochrhein-Bodensee	14	584,2	8 044	5	466,4	2 346	0	166,7	5	50	563,3	28 036
Regierungsbezirk Freiburg	39	555,1	21 783	11	420,2	4 517	40	87,6	3 479	89	467,6	41 664
Landkreise												
Reutlingen	2	580,0	1 218	1	318,0	175	0	-	-	1	373,3	534
Tübingen	1	482,1	646	0	305,7	113	0	48,0	0	1	346,9	323
Zollernalbkreis	2	411,4	975	0	324,6	110	-	-	-	1	361,6	289
Region Neckar-Alb	6	488,6	2 839	1	315,9	398	0	48,0	0	3	362,7	1 146
Stadtkreis Ulm	3	409,9	1 283	1	188,5	119	-	-	-	5	192,7	913
Landkreise												
Alb-Donau-Kreis	18	400,4	7 039	0	244,0	27	-	-	-	0	246,0	37
Biberach	5	494,1	2 352	2	313,7	549	-	-	-	1	261,4	384
Region Donau-Ilker ²⁾	25	419,1	10 674	2	279,1	695	-	-	-	6	209,7	1 334
Landkreise												
Bodenseekreis	2	488,0	1 020	1	344,0	409	0	130,0	1	1	359,4	137
Ravensburg	6	544,6	3 001	1	458,4	568	-	-	-	1	375,1	465
Sigmaringen	0	468,4	89	0	300,0	30	-	-	-	0	357,3	54
Region Bodensee-Oberschwaben	8	527,6	4 110	3	398,0	1 007	0	130,0	1	2	370,6	656
Regierungsbezirk Tübingen	39	451,1	17 623	6	334,4	2 100	0	89,0	1	11	277,8	3 136
Baden-Württemberg	154	511,7	78 689	107	363,3	39 019	40	87,7	3 512	250	381,1	95 344

1) Berücksichtigung der langjährigen Unterschätzung. - 2) Soweit Land Baden-Württemberg.

Pflanzliche Produktion

Noch: 11. Gemüseernte (Freilandgemüse) 1984

b) Hektarerträge in den Stadt- und Landkreisen

Kreis Region Regierungsbezirk Land	Sellerie			Porree (Lauch)			Speisezwiebeln			Spargel (ertragsfähig)		
	Anbau- fläche	Ertrag		Anbau- fläche	Ertrag		Anbau- fläche	Ertrag		Anbau- fläche	Ertrag	
		je ha	ins- gesamt		je ha	ins- gesamt		je ha	ins- gesamt		je ha	ins- gesamt
		ha	dt		ha	dt		ha	dt		ha	dt
Stadtkreis Stuttgart, Landeshauptstadt	2	346,0	640	3	296,3	779	3	232,4	697	0	30,0	1
Landkreise												
Böblingen	4	313,6	1 355	3	255,5	823	1	284,4	236	-	-	-
Esslingen	5	303,4	1 556	7	292,4	2 170	5	215,3	1 178	-	-	-
Göppingen	1	253,4	246	1	278,7	315	1	215,0	159	-	-	-
Ludwigsburg	19	274,4	5 186	14	281,7	3 856	7	290,1	2 144	7	30,0	198
Rems-Murr-Kreis	8	290,8	2 181	10	290,8	2 777	16	308,2	4 857	0	30,0	7
Region Mittlerer Neckar	39	288,7	11 164	38	284,8	10 720	33	279,3	9 271	7	29,9	206
Stadtkreis Heilbronn	3	420,0	1 100	3	580,0	1 804	1	355,5	402	-	-	-
Landkreise												
Heilbronn	35	277,8	9 790	8	225,3	1 748	55	300,0	16 641	0	30,0	8
Hohenlohekreis	0	247,5	59	0	263,3	63	0	290,3	105	0	30,0	0
Schwäbisch Hall	0	200,0	20	0	180,0	52	0	170,0	53	-	-	-
Main-Tauber-Kreis	0	262,4	89	0	312,9	66	1	159,3	177	1	26,1	30
Region Franken	39	286,9	11 058	12	321,5	3 733	58	297,7	17 378	1	26,4	38
Landkreise												
Heidenheim	2	250,0	525	1	600,0	768	0	300,0	102	-	-	-
Ostalbkreis	2	253,0	405	2	299,3	566	2	266,3	426	-	-	-
Region Ostwürttemberg	4	251,4	930	3	420,8	1 334	2	272,2	528	-	-	-
Regierungsbezirk Stuttgart	81	286,1	23 152	52	301,2	15 787	94	290,6	27 177	8	29,3	244
Stadtkreise												
Baden-Baden	0	251,5	68	0	246,1	86	0	244,5	29	-	-	-
Karlsruhe	5	293,0	1 339	5	210,0	1 088	0	231,4	86	0	26,2	1
Landkreise												
Karlsruhe	3	216,4	580	3	270,6	777	4	250,5	1 012	203	26,3	5 344
Rastatt	1	245,2	162	1	257,7	235	1	251,5	169	25	25,5	635
Region Mittlerer Oberrhein	8	262,7	2 149	9	234,8	2 186	5	249,2	1 296	228	26,2	5 980
Stadtkreise												
Heidelberg	10	335,5	3 389	7	249,9	1 682	24	192,7	4 607	4	29,0	115
Mannheim	2	285,6	457	2	275,1	539	0	208,7	65	14	30,5	409
Landkreise												
Neckar-Odenwald-Kreis	0	245,3	91	0	234,0	94	0	211,4	32	-	-	-
Rhein-Neckar-Kreis	10	287,1	3 006	15	274,7	3 983	7	222,0	1 538	136	28,4	3 864
Region Unterer Neckar	23	308,0	6 943	24	267,0	6 298	31	199,4	6 242	154	28,6	4 388
Stadtkreis Pforzheim	1	200,0	116	2	253,0	415	0	250,0	60	-	-	-
Landkreise												
Calw	0	145,0	45	0	193,5	95	0	190,0	25	-	-	-
Enzkreis	0	241,7	111	1	277,6	211	1	270,0	138	-	-	-
Freudenstadt	0	-	-	0	-	-	0	200,0	0	-	-	-
Region Nordschwarzwald	1	201,5	272	3	249,5	721	1	253,4	223	-	-	-
Regierungsbezirk Karlsruhe	32	292,0	9 364	36	257,2	9 205	37	207,6	7 761	382	27,2	10 368
Stadtkreis Freiburg im Breisgau	1	319,9	397	2	341,2	713	0	174,1	52	18	30,0	521
Landkreise												
Breisgau-Hochschwarzwald	9	293,0	2 684	15	283,8	4 373	45	319,2	14 421	26	33,4	872
Emmendingen	1	283,9	363	6	259,5	1 505	2	237,3	415	5	30,0	155
Ortenaukreis	8	282,2	2 345	11	289,5	3 040	2	301,5	576	6	27,0	166
Region Südlicher Oberrhein	20	289,6	5 789	34	284,9	9 631	49	314,7	15 464	55	31,3	1 714
Landkreise												
Rottweil	0	233,6	44	0	228,3	11	0	196,8	41	-	-	-
Schwarzwald-Baar-Kreis	0	231,1	18	0	244,2	10	-	-	-	-	-	-
Tuttlingen	0	245,0	10	0	260,0	23	0	230,0	32	-	-	-
Region Schwarzwald-Baar-Heuberg	0	232,3	72	0	238,7	74	0	208,6	73	-	-	-
Landkreise												
Konstanz	17	373,9	6 540	28	448,2	12 375	9	276,3	2 420	0	28,0	3
Lörrach	2	259,3	604	4	253,8	929	3	287,2	738	2	30,0	71
Waldshut	0	310,0	102	0	290,0	84	1	293,8	279	0	26,7	13
Region Hochrhein-Bodensee	20	359,6	7 246	32	424,2	13 388	12	279,9	3 437	3	29,2	87
Regierungsbezirk Freiburg	40	324,0	13 107	66	351,7	23 093	62	307,2	18 974	58	31,2	1 801
Landkreise												
Reutlingen	1	313,5	417	1	297,9	331	2	258,0	452	0	-	-
Tübingen	1	268,0	134	1	242,9	182	1	225,8	246	0	30,0	2
Zollernalbkreis	0	285,9	106	1	289,5	148	1	250,6	205	-	-	-
Region Neckar-Alb	2	298,6	657	2	278,9	661	4	246,7	903	0	30,0	2
Stadtkreis Ulm	2	254,0	528	3	211,9	551	2	220,9	508	0	27,5	4
Landkreise												
Alb-Donau-Kreis	1	273,1	276	1	219,1	195	0	227,0	82	-	-	-
Biberach	2	214,9	516	2	237,0	474	2	253,7	515	-	-	-
Region Donau-Iller ¹⁾	5	240,4	1 320	5	222,2	1 220	5	235,6	1 105	0	27,5	4
Landkreise												
Bodenseekreis	1	284,8	256	2	297,7	482	2	205,4	316	-	-	-
Ravensburg	1	300,3	279	2	304,9	537	1	251,0	248	0	30,0	0
Sigmaringen	0	185,0	19	0	222,3	29	0	170,0	17	-	-	-
Region Bodensee-Oberschwaben	2	287,0	554	4	298,6	1 048	3	220,9	581	0	30,0	0
Regierungsbezirk Tübingen	10	263,1	2 531	11	257,6	2 929	11	235,8	2 589	0	28,6	6
Baden-Württemberg	163	295,3	48 154	165	308,7	51 014	204	277,5	56 501	448	27,7	12 419

1) Soweit Land Baden-Württemberg.

Noch: 11. Gemüseernte (Freilandgemüse) 1984
b) Hektarerträge in den Stadt- und Landkreisen

Kreis Region Regierungsbezirk Land	Frischerbsen (gepflückt mit Schoten)			Buschbohnen			Stangenbohnen			Einlegegurken		
	Anbau- fläche	Ertrag		Anbau- fläche	Ertrag		Anbau- fläche	Ertrag		Anbau- fläche	Ertrag	
		je ha	ins- gesamt		je ha	ins- gesamt		je ha	ins- gesamt		je ha	ins- gesamt
	ha	dt		ha	dt		ha	dt		ha	dt	
Stadtkreis Stuttgart, Landeshauptstadt	1	95,1	73	1	77,4	53	3	148,6	422	1	121,7	69
Landkreise												
Böblingen	0	128,6	17	0	89,8	40	0	152,4	61	4	94,5	372
Esslingen	1	113,0	58	1	80,9	94	3	168,2	543	4	162,3	586
Göppingen	0	100,0	3	1	91,4	81	1	152,2	145	1	140,0	192
Ludwigsburg	1	126,7	71	2	99,0	224	6	158,4	968	8	109,0	907
Rems-Murr-Kreis	0	117,5	58	3	91,3	233	7	162,4	1 070	4	142,2	546
Region Mittlerer Neckar	2	112,4	280	8	90,7	725	20	159,5	3 209	22	123,4	2 672
Stadtkreis Heilbronn	3	120,2	385	0	97,2	25	1	250,0	180	3	211,7	597
Landkreise												
Heilbronn	226	126,8	28 701	80	111,8	8 913	1	191,2	277	48	147,0	7 091
Hohenlohekreis	75	110,1	8 217	62	93,3	5 755	0	130,0	16	22	115,4	2 550
Schwäbisch Hall	0	123,0	5	0	100,0	15	0	120,0	16	9	140,0	1 277
Main-Tauber-Kreis	0	130,0	4	3	126,7	384	0	197,0	47	2	151,8	288
Region Franken	304	122,6	37 312	145	104,2	15 092	3	201,5	536	84	140,2	11 803
Landkreise												
Heidenheim	0	100,0	7	1	80,0	46	0	120,0	8	0	200,0	30
Ostalbkreis	0	91,3	17	1	80,8	45	1	173,8	153	4	157,5	632
Region Ostwürttemberg	0	92,3	24	1	80,5	91	1	169,5	161	4	159,1	662
Regierungsbezirk Stuttgart	307	122,5	37 616	154	103,3	15 908	24	164,6	3 906	110	137,6	15 137
Stadtkreise												
Baden-Baden	0	105,0	3	0	75,6	9	0	143,4	22	0	122,4	1
Karlsruhe	0	134,8	49	3	89,1	292	1	129,7	169	0	115,3	54
Landkreise												
Karlsruhe	85	105,2	8 940	37	80,0	2 958	1	123,3	78	11	118,1	1 319
Rastatt	0	109,3	26	1	84,6	107	1	177,1	129	10	137,8	1 384
Region Mittlerer Oberrhein	86	105,3	9 018	42	80,8	3 366	3	141,6	398	22	127,2	2 758
Stadtkreise												
Heidelberg	23	150,0	3 450	48	90,0	4 320	14	112,4	1 563	0	198,7	26
Mannheim	0	127,8	22	24	90,7	2 197	0	152,0	64	1	174,8	177
Landkreise												
Neckar-Odenwald-Kreis	0	100,0	8	0	90,7	8	0	133,3	20	17	129,9	2 272
Rhein-Neckar-Kreis	127	126,6	16 059	19	91,4	1 755	26	210,4	5 437	34	195,8	6 681
Region Unterer Neckar	150	130,2	19 539	92	90,5	8 280	40	175,7	7 084	53	173,6	9 156
Stadtkreis Pforzheim	0	123,0	2	0	124,0	51	0	150,0	21	0	167,2	15
Landkreise												
Calw	0	.	.	0	99,0	14	0	112,5	12	0	163,7	5
Enzkreis	0	123,0	9	0	81,3	23	0	170,0	54	1	170,0	192
Freudenstadt	0	.	.	0	.	.	0	.	.	0	.	.
Region Nordschwarzwald	0	122,2	11	1	106,0	88	1	152,6	87	1	169,6	212
Regierungsbezirk Karlsruhe	236	121,2	28 568	134	87,6	11 734	44	173,2	7 569	76	160,2	12 126
Stadtkreis Freiburg im Breisgau	0	145,1	12	0	83,7	31	0	130,6	20	0	.	.
Landkreise												
Breisgau-Hochschwarzwald	0	146,4	56	4	105,0	369	2	190,9	370	14	123,7	1 724
Emmendingen	0	112,7	16	3	85,5	238	1	168,8	223	13	125,1	1 593
Ortenaukreis	1	113,6	158	6	102,7	622	2	145,8	306	17	180,3	3 132
Region Südlicher Oberrhein	2	121,6	242	13	99,1	1 260	6	166,8	919	44	146,4	6 449
Landkreise												
Rottweil	0	.	.	0	62,5	6	0	90,0	4	0	131,6	1
Schwarzwald-Baar-Kreis	0	138,9	7	0	50,0	14	0	90,0	5	0	.	.
Tuttlingen	0	.	.	0	75,0	14	0	90,0	5	0	.	.
Region Schwarzwald-Baar-Heuberg	0	138,9	7	1	61,8	34	0	93,3	14	0	131,6	1
Landkreise												
Konstanz	1	100,0	137	9	122,7	1 137	10	316,2	3 216	4	40,0	153
Lörrach	1	92,5	74	2	114,2	254	2	185,2	335	0	80,0	39
Waldshut	0	112,2	6	0	95,4	29	0	153,3	23	0	83,5	4
Region Hochrhein-Bodensee	2	97,7	217	12	120,4	1 420	12	294,6	3 574	4	45,0	196
Regierungsbezirk Freiburg	4	109,4	466	25	108,3	2 714	18	253,3	4 507	48	137,3	6 646
Landkreise												
Reutlingen	0	108,3	17	1	80,0	40	1	163,5	118	0	185,0	57
Tübingen	0	110,0	12	0	95,0	35	0	122,6	43	2	91,8	199
Zollernalbkreis	0	110,0	18	1	82,4	54	0	163,8	56	0	160,5	10
Region Neckar-Alb	0	109,3	47	2	84,9	129	1	153,9	217	3	104,7	266
Stadtkreis Ulm	0	115,0	17	1	85,0	95	1	114,7	136	0	86,0	37
Landkreise												
Alb-Donau-Kreis	0	120,0	1	0	88,7	29	0	136,7	4	0	82,8	24
Biberach	0	120,0	8	0	72,0	27	0	135,0	8	0	81,9	6
Region Donau-Iller ¹⁾	0	113,0	26	2	83,0	151	1	115,6	148	1	84,8	67
Landkreise												
Bodenseekreis	0	113,0	8	1	113,2	166	1	163,5	111	13	196,4	2 581
Ravensburg	0	85,0	11	1	126,7	118	0	180,0	58	0	130,0	7
Sigmaringen	0	119,3	8	0	90,6	16	0	140,0	8	0	194,9	4
Region Bodensee-Oberschwaben	0	100,0	27	3	116,3	300	1	167,0	177	13	196,2	2 592
Regierungsbezirk Tübingen	1	107,5	100	6	98,0	580	4	144,5	542	17	176,8	2 925
Baden-Württemberg	548	121,8	66 750	319	97,0	30 936	89	185,7	16 524	250	147,0	36 834

1) Soweit Land Baden-Württemberg.

Pflanzliche Produktion

Noch: 11. Gemüseernte (Freilandgemüse) 1984

b) Hektarerträge in den Stadt- und Landkreisen

Kreis Region Regierungsbezirk Land	Schälgurken			Rhabarber			Tomaten			Zuckermais		
	Anbau- fläche	Ertrag		Anbau- fläche	Ertrag		Anbau- fläche	Ertrag		Anbau- fläche	Ertrag	
		je ha	ins- gesamt		je ha	ins- gesamt		je ha	ins- gesamt		je ha	ins- gesamt
	ha	dt		ha	dt		ha	dt		ha	dt	
Stadtkreis Stuttgart, Landeshauptstadt	0	116,2	40	9	257,2	2 225	2	364,7	828	0	135,0	9
Landkreise	0	150,0	2	0	257,1	13	0	373,8	22	0	137,1	4
Böblingen	1	179,6	101	3	233,0	699	1	216,7	310	1	80,0	56
Esslingen	1	168,3	121	0	278,2	33	0	270,0	14	0	.	.
Göppingen	1	203,2	175	2	268,9	546	0	386,5	97	0	85,0	29
Ludwigsburg	0	192,3	79	2	279,5	489	1	523,5	654	1	90,0	68
Rems-Murr-Kreis	3	178,6	518	16	256,7	4 005	5	362,5	1 925	2	87,4	166
Region Mittlerer Neckar	0	153,6	11	0	236,7	19	0	332,2	40	-	-	-
Stadtkreis Heilbronn	45	126,1	5 712	3	221,4	686	2	396,3	789	20	90,0	1 820
Landkreise	1	144,8	72	0	257,8	34	0	332,5	17	2	75,0	135
Heilbronn	0	190,0	2	0	230,4	18	0	250,0	15	0	.	.
Hohenlohekreis	0	250,0	8	0	240,0	17	0	350,0	60	-	-	-
Schwäbisch Hall	46	126,4	5 805	3	223,7	774	2	385,4	921	22	88,8	1 955
Main-Tauber-Kreis	0	137,6	1	1	280,0	353	0	850,0	17	0	91,2	1
Region Franken	0	137,6	10	0	280,0	20	0	320,1	19	0	90,1	11
Landkreise	0	137,5	11	1	280,5	373	0	450,0	36	0	92,3	12
Heidenheim	49	129,6	6 334	20	252,7	5 152	8	370,4	2 882	24	88,7	2 133
Ostalbkreis	0	161,2	2	0	250,0	40	0	352,7	56	-	-	-
Region Ostwürttemberg	0	177,3	20	3	274,3	809	0	326,9	111	17	120,0	2 092
Stadtkreise	14	178,7	2 455	0	258,0	67	1	360,7	220	0	220,0	18
Baden-Baden	0	127,5	9	1	263,3	174	0	370,6	111	5	189,0	971
Karlsruhe	14	178,5	2 486	4	270,5	1 090	1	353,2	498	23	136,0	3 081
Landkreise	0	215,0	22	2	215,1	426	6	350,0	2 142	0	170,0	7
Karlsruhe	0	235,3	2	-	-	-	0	510,0	179	-	-	-
Rastatt	8	233,9	1 953	0	205,6	16	0	430,5	9	0	128,0	3
Region Mittlerer Oberrhein	3	240,4	721	2	265,9	495	2	431,4	1 040	0	128,3	6
Stadtkreise	11	235,4	2 698	4	239,0	937	9	378,7	3 370	0	145,5	16
Heidelberg	0	190,0	49	0	320,0	10	0	200,0	22	-	-	-
Mannheim	0	188,3	4	0	280,0	17	0	453,3	14	-	-	-
Landkreise	0	190,0	4	0	310,0	6	0	432,5	56	-	-	-
Neckar-Odenwald-Kreis	-	-	-	0	-	-	-	-	-	-	-	-
Rhein-Neckar-Kreis	0	190,0	57	0	300,0	33	0	340,7	92	-	-	-
Region Unterer Neckar	26	204,0	5 241	8	255,6	2 060	11	374,3	3 960	23	136,1	3 097
Stadtkreis Pforzheim	0	210,2	11	1	285,6	188	0	340,0	41	0	200,0	14
Landkreise	0	220,0	31	3	253,7	774	1	582,6	798	0	108,7	25
Calw	0	199,9	18	2	237,5	356	1	379,0	485	4	147,3	574
Enzkreis	0	218,0	55	3	249,6	654	1	376,6	245	0	145,0	3
Freudenstadt	1	217,0	115	8	251,9	1 972	3	458,8	1 569	4	146,0	616
Region Nordschwarzwald	-	-	-	0	371,0	4	0	351,3	7	-	-	-
Stadtkreis Rottweil	-	-	-	-	-	-	-	-	-	-	-	-
Landkreise	-	-	-	0	371,0	11	0	372,3	7	-	-	-
Schwarzwald-Baar-Kreis	-	-	-	0	375,0	15	0	350,0	14	-	-	-
Tuttlingen	0	60,0	9	4	631,4	2 652	26	409,2	10 647	0	161,3	24
Region Schwarzwald-Baar-Heuberg	0	65,0	8	1	266,3	280	1	488,1	434	0	223,9	4
Landkreise	0	62,5	3	0	558,4	6	0	520,0	239	-	-	-
Konstanz	0	60,6	20	5	558,6	2 938	27	413,6	11 320	0	164,7	28
Lörrach	1	157,0	135	13	375,1	4 925	31	418,5	12 903	4	146,7	644
Waldshut	0	140,0	11	1	251,3	171	0	520,0	140	0	160,0	2
Region Hochrhein-Bodensee	0	141,0	8	0	225,0	23	0	317,5	76	0	123,6	31
Regierungsbezirk Freiburg	0	140,0	7	0	235,0	14	0	320,0	3	0	120,0	13
Landkreise	0	136,8	26	1	247,6	208	1	421,2	219	0	124,3	46
Reutlingen	1	170,0	90	1	350,0	483	0	269,4	11	-	-	-
Tübingen	0	170,0	2	0	210,0	15	0	188,8	4	-	-	-
Zollernalbkreis	0	170,0	29	0	237,3	93	0	350,0	18	0	120,0	2
Region Neckar-Alb	1	170,4	121	2	321,2	591	0	300,0	33	0	120,0	2
Stadtkreis Ulm	0	213,2	45	0	262,0	86	0	483,0	48	-	-	-
Landkreise	0	180,0	7	0	269,5	89	0	345,5	28	0	120,0	5
Alb-Donau-Kreis	0	208,6	6	0	266,0	5	-	-	-	-	-	-
Biberach	0	207,1	58	1	264,7	180	0	422,2	76	0	120,0	5
Region Bodensee-Oberschwaben	1	173,7	205	3	291,4	979	1	404,9	328	0	123,3	53
Stadtkreis Sigmaringen	77	155,5	11 915	45	291,9	13 116	50	401,5	20 073	52	114,8	5 927
Regierungsbezirk Tübingen												
Baden-Württemberg												

1) Soweit Land Baden-Württemberg.

Noch: 11. Gemüseernte (Freilandgemüse) 1984
b) Hektarerträge in den Stadt- und Landkreisen

Kreis Region Regierungsbezirk Land	Sonstige Gemüsearten ¹⁾						Gemüse insgesamt ¹⁾			Erdbeeren (vorj. und ältere Pflanzungen)		
	zusammen			darunter Winterspinat								
	Anbau- fläche	Ertrag		Anbau- fläche	Ertrag		Anbau- fläche	Ertrag ²⁾		Anbau- fläche	Ertrag	
		je ha	ins- gesamt		je ha	ins- gesamt		je ha	ins- gesamt		je ha	ins- gesamt
	ha	dt		ha	dt		ha	dt		ha	dt	
Stadtkreis Stuttgart, Landeshauptstadt	5	246,1	1 349	1	163,5	234	192	402,6	77 273	8	85,0	644
Landkreise												
Böblingen	7	249,9	1 687	1	142,9	106	120	475,1	57 228	0	77,8	30
Esslingen	8	258,5	2 029	3	64,7	177	571	599,8	342 699	46	129,3	5 921
Göppingen	2	252,7	409	0	135,5	8	27	278,5	7 598	8	86,7	653
Ludwigsburg	20	253,6	5 047	3	138,8	372	273	268,7	73 239	53	93,4	4 960
Rems-Murr-Kreis	18	271,4	4 847	5	206,4	1 026	209	289,9	60 530	45	86,6	3 917
Region Mittlerer Neckar	59	258,5	15 368	13	152,4	1 923	1 392	444,3	618 567	160	101,0	16 125
Stadtkreis Heilbronn	4	337,5	1 505	0	185,7	39	243	381,9	92 619	2	68,0	157
Landkreise												
Heilbronn	122	176,1	21 417	72	147,4	10 675	1 319	250,7	330 683	27	90,3	2 436
Hohenlohekreis	9	135,1	1 197	9	220,0	1 925	268	141,4	37 826	3	85,3	281
Schwäbisch Hall	0	188,7	89	-	-	-	43	194,3	8 353	23	70,0	1 585
Main-Tauber-Kreis	1	208,7	148	0	200,0	6	17	224,9	3 771	5	83,0	454
Region Franken	136	178,9	24 356	81	155,3	12 645	1 889	250,5	473 252	61	80,9	4 913
Landkreise												
Heidenheim	0	187,8	86	0	150,0	6	94	212,4	19 937	3	85,0	257
Ostalbkreis	4	249,9	1 042	0	131,6	53	55	278,1	15 301	2	100,0	212
Region Ostwürttemberg	5	243,6	1 128	0	134,1	59	149	236,7	35 238	5	91,2	469
Regierungsbezirk Stuttgart	200	204,0	40 852	94	154,8	14 627	3 430	328,6	1 127 057	225	95,4	21 507
Stadtkreise												
Baden-Baden	0	226,0	66	0	133,3	3	5	259,8	1 359	4	65,0	261
Karlsruhe	11	185,2	1 969	4	163,0	670	116	205,8	23 958	0	80,0	22
Landkreise												
Karlsruhe	14	88,0	1 199	9	143,0	1 280	453	94,1	42 667	79	92,8	7 310
Rastatt	2	116,4	182	0	162,5	28	61	136,2	8 242	111	78,6	8 719
Region Mittlerer Oberrhein	26	130,8	3 416	13	149,5	1 981	635	120,0	76 226	194	84,1	16 312
Stadtkreise												
Heidelberg	11	173,9	1 970	3	196,9	559	254	191,4	48 690	2	120,0	185
Mannheim	0	99,3	31	-	-	-	46	102,6	4 704	10	90,0	889
Landkreise												
Neckar-Odenwald-Kreis	1	166,3	200	0	100,0	1	71	482,7	34 246	8	85,6	653
Rhein-Neckar-Kreis	102	144,2	14 636	34	167,8	5 704	713	172,7	123 229	57	111,7	6 341
Region Unterer Neckar	114	147,3	16 837	37	170,0	6 264	1 085	194,4	210 869	76	106,4	8 068
Stadtkreis Pforzheim	0	247,1	52	0	176,5	11	20	291,2	5 880	-	-	-
Landkreise												
Calw	1	193,6	118	0	200,0	2	11	218,6	2 350	1	80,0	44
Enzkreis	4	272,5	1 003	0	150,0	39	21	288,5	6 120	5	86,1	411
Freudenstadt	0	271,4	27	-	-	-	0	316,0	79	0	85,0	1
Region Nordschwarzwald	5	260,9	1 200	0	157,6	52	52	275,4	14 429	5	85,6	456
Regierungsbezirk Karlsruhe	145	147,9	21 453	50	164,6	8 297	1 772	170,1	301 524	275	90,3	24 836
Stadtkreis Freiburg im Breisgau	2	153,5	252	0	133,3	55	73	279,8	20 380	0	80,0	22
Landkreise												
Breisgau-Hochschwarzwald	16	245,7	3 941	2	164,7	292	317	271,0	85 912	26	95,0	2 509
Emmendingen	11	197,9	2 066	3	139,4	361	166	213,8	35 475	54	110,0	5 903
Ortenaukreis	4	202,2	867	1	177,1	129	236	253,4	59 793	190	104,0	19 771
Region Südl. Oberrhein	33	219,9	7 126	6	152,2	837	792	254,6	201 560	270	104,3	28 205
Landkreise												
Rottweil	0	218,8	39	-	-	-	2	249,8	567	0	82,0	5
Schwarzwald-Baar-Kreis	0	159,2	16	-	-	-	2	185,7	351	0	80,0	17
Tuttlingen	0	214,9	30	-	-	-	2	234,2	452	0	-	-
Region Schwarzwald-Baar-Heuberg	0	202,4	85	-	-	-	6	225,0	1 370	0	81,5	22
Landkreise												
Konstanz	21	382,5	7 895	6	274,1	1 521	447	391,6	175 052	36	92,0	3 340
Lörrach	9	192,6	1 810	2	148,0	280	97	214,1	20 704	5	138,6	743
Waldshut	0	266,2	61	-	-	-	10	287,7	2 935	5	106,0	481
Region Hochrhein-Bodensee	30	322,6	9 766	7	242,1	1 801	554	358,7	198 691	46	98,8	4 564
Regierungsbezirk Freiburg	63	269,0	16 977	13	203,9	2 638	1 352	297,1	401 621	317	103,5	32 791
Landkreise												
Reutlingen	8	258,3	2 072	1	174,5	120	70	275,2	19 335	4	93,1	327
Tübingen	1	222,3	156	0	123,0	26	37	366,0	13 511	4	95,0	369
Zollernalbkreis	1	251,4	239	0	200,0	40	16	288,4	4 618	2	94,0	149
Region Neckar-Alb	10	255,1	2 467	1	169,1	186	123	304,1	37 464	9	94,1	845
Stadtkreis Ulm	5	201,0	1 095	2	155,4	277	56	226,0	12 575	0	94,0	30
Landkreise												
Alb-Donau-Kreis	0	300,4	30	0	200,0	4	24	368,1	8 967	10	71,4	703
Biberach	2	243,5	472	0	150,0	5	44	289,3	12 792	19	116,7	2 171
Region Donau-Iller ³⁾	8	213,2	1 597	2	156,3	286	124	276,4	34 334	29	101,0	2 904
Landkreise												
Bodenseekreis	2	228,3	409	0	230,0	35	37	255,6	9 571	82	115,2	9 435
Ravensburg	2	299,1	538	0	151,5	42	47	354,5	16 551	64	91,6	5 818
Sigmaringen	0	205,4	12	0	200,0	2	4	232,3	813	3	70,0	243
Region Bodensee-Oberschwaben	4	262,7	959	0	179,5	79	88	307,4	26 935	149	104,1	15 496
Regierungsbezirk Tübingen	21	241,4	5 023	3	163,5	551	335	294,7	98 733	187	103,1	19 245
Baden-Württemberg	429	196,4	84 305	161	162,0	26 113	6 889	280,0	1 928 935	1 004	98,0	98 379

1) Einschließlich Wintergemüse. - 2) Herbst- und Dauerweißkohl nach der Ergänzenden Erntetermineitlung; bei späten Möhren Berücksichtigung der langjährigen Unterschätzung. - 3) Soweit Land Baden-Württemberg.

Pflanzliche Produktion

12. Betriebs- und Flächenentwicklung bei Gemüse bzw. Erdbeeren sowie Blumen und Zierpflanzen 1984

a) Betriebe mit Anbau von Gemüse bzw. Erdbeeren sowie Blumen und Zierpflanzen zum Verkauf

Bezeichnung	Baden-Württemberg insgesamt		Davon im Regierungsbezirk				Veränderung 1984 gegen 1981
			Stuttgart	Karlsruhe	Freiburg	Tübingen	
	1981	1984					%
1) Anbau von Gemüse bzw. Erdbeeren							
Betriebe insgesamt	10 868	8 808	2 420	2 917	2 875	596	- 19,0
darunter mit							
Gemüseanbau im Freiland und (oder) in Unterglas- anlagen	8 065	6 608	1 854	2 730	1 678	346	- 18,1
Gemüse in Unterglasanlagen	1 490	1 363	509	267	373	214	- 8,5
Erdbeerenanbau	2 894	2 984	827	364	1 483	310	+ 3,1
2) Anbau von Blumen und Zierpflanzen							
Betriebe insgesamt	2 452	2 243	881	539	463	360	- 8,5
darunter mit Zierpflanzengrundflächen auf dem Freiland in Gewächshäusern und/oder Frühbeeten	1 992	1 924	739	462	408	315	- 3,4
	2 242	2 085	810	497	430	348	- 7,0

b) Zierpflanzenanbau

Pflanzen- und Nutzungsart	1981	1984	Veränderung 1984 gegen 1981
	Hektar		%

auf dem Freiland

Vermehrungs- und Anzuchtflächen zusammen	153,19	172,99	+ 12,9
davon Blumenzwiebeln zusammen	0,49	1,15	+ 134,7
darunter Tulpen	0,17	0,39	+ 129,4
Maiblumen zusammen	1,68	2,26	+ 34,5
darunter Bestand, der 1984 zum Verkauf kommt	1,46	2,19	+ 50,0
Blumenknollen	5,02	3,20	- 36,3
Blumensamen	2,10	1,91	- 9,0
Stauden	28,60	30,67	+ 7,2
Sonst. Frühlings- und Sommerblumen	115,30	133,80	+ 16,0
Anbauflächen von Blumen und Ziergehölzen zum Schnitt	382,46	381,38	- 0,3
davon Tulpen	6,16	5,79	- 6,0
Narzissen	4,24	4,43	+ 4,5
Gladiolen	27,52	23,83	- 13,4
Nelken	3,17	2,80	- 11,7
Rosen	25,27	23,50	- 7,0
Chrysanthemen	29,80	24,74	- 17,0
Trockenblumen	68,16	74,47	+ 9,3
Sonst. krautartige Schnittblumen	124,02	128,33	+ 3,5
Gehölze zum Grün- und Blütenschnitt (ohne Rosen)	94,12	93,49	- 0,7
Aufstellungsflächen von Topf- und Ballenpflanzen zusammen	30,76	38,54	+ 25,3
Anbaufläche insgesamt	566,41	592,91	+ 4,7

in Gewächshäusern und Frühbeeten

Vermehrungs- und Anzuchtflächen zusammen	135,89	204,73	+ 50,7
davon Samenträger und Mutterpflanzen	13,36	17,71	+ 32,6
Stecklinge und Jungpflanzen	122,53	187,02	+ 52,6
davon Balkon-, Beet- und Gruppenpflanzen			
für den Verkauf	54,98	95,39	+ 73,5
für die Weiterkultur im eigenen Betrieb	11,56	14,40	+ 24,6
Sonstige blühende Pflanzen			
für den Verkauf	34,14	47,32	+ 38,6
für die Weiterkultur im eigenen Betrieb	9,60	16,02	+ 66,9
Grünpflanzen und Kakteen			
für den Verkauf	8,10	9,16	+ 13,1
für die Weiterkultur im eigenen Betrieb	4,15	4,73	+ 14,0
Anbauflächen von Schnittblumen und Schnittgrün zusammen	221,56	192,82	- 13,0
davon Tulpen	14,09	11,20	- 20,5
Narzissen	7,06	5,27	- 25,4
Freesien	17,45	14,14	- 19,0
Rosen	30,14	29,23	- 3,0
Nelken	26,30	18,55	- 29,5
großblumige Chrysanthemen			
gesteuerte Kultur	23,94	18,02	- 24,7
Normalkultur	11,64	9,66	- 17,0
kleinblumige Chrysanthemen			
gesteuerte Kultur	25,93	24,64	- 5,0
Normalkultur	11,34	11,55	+ 1,9
Iris	6,32	4,71	- 25,5
Gerbera	15,00	14,89	- 0,7
Orchideen	3,77	3,90	+ 3,4
Schnittgrün	4,51	3,92	- 13,1
Treibgehölze	2,29	2,06	- 10,0
Sonst. Schnittblumen	21,78	21,08	- 3,2
Anbauflächen von Balkon-, Beet- und Gruppenpflanzen zusammen	95,91	94,10	- 1,9
davon Begonia semperflorens	38,63	36,10	- 6,5
Sonst. Balkon-, Beet- und Gruppenpflanzen zusammen	57,28	58,00	+ 1,3
Anbaufläche insgesamt	453,36	491,65	+ 8,4

Noch: 12. Betriebs- und Flächenentwicklung bei Gemüse bzw. Erdbeeren sowie Blumen und Zierpflanzen 1984
c) Entwicklung der Anbaufläche von Gemüse bzw. Erdbeeren zum Verkauf 1978 – 1984

Kulturart	Anbauflächen in ha				Veränderung 1984 gegen		
	1978	1981	1983	1984	1978	1981	1983
Frühweiskohl	55	54	56	69	+ 25,5	+ 27,8	+ 23,2
Herbstweiskohl	506	526	568	503	- 0,6	- 4,4	- 11,4
Dauerweiskohl	267	205	235	214	- 19,9	+ 4,4	- 8,9
Weiskohl zusammen	828	785	859	786	- 5,1	+ 0,1	- 8,5
Frührotkohl	25	20	24	25	+ 0,0	+ 25,0	+ 4,2
Herbstrotkohl	72	124	93	136	+ 88,9	+ 9,7	+ 46,2
Dauerrotkohl	111	95	113	107	- 3,6	+ 12,6	- 5,3
Rotkohl zusammen	208	239	230	268	+ 28,8	+ 12,1	+ 16,5
Frühwirsing	22	27	27	28	+ 27,3	+ 3,7	+ 3,7
Herbstwirsing	32	33	35	28	- 12,5	- 15,2	- 20,0
Dauerwirsing	37	35	42	46	+ 24,3	+ 31,4	+ 9,5
Wirsing zusammen	91	95	104	102	+ 12,1	+ 7,4	- 1,9
Grünkohl	14	33	37	30	+ 114,3	- 9,1	- 18,9
Rosenkohl	101	92	89	86	- 14,9	- 6,5	- 3,4
Frühblumenkohl	130	139	111	128	- 1,5	- 7,9	+ 15,3
Mittelfrüher und Spätblumenkohl	233	229	198	196	- 15,9	- 14,4	- 1,0
Blumenkohl zusammen	363	368	309	324	- 10,7	- 12,0	+ 4,9
Chinakohl	37	49	62	77	+ 108,1	+ 57,1	+ 24,2
Frühkohlrabi	90	87	86	96	+ 6,7	+ 10,3	+ 11,6
Spätkohlrabi	61	63	65	71	+ 16,4	+ 12,7	+ 9,2
Kohlrabi zusammen	151	150	151	167	+ 10,6	+ 11,3	+ 10,6
Frühjahrskopfsalat	280	290	251	302	+ 7,9	+ 4,1	+ 20,3
Sommer- und Herbstkopfsalat	424	411	381	382	- 9,9	- 7,1	+ 0,3
Kopfsalat zusammen (ohne Winterkopfsalat)	704	701	632	684	- 2,8	- 2,4	+ 8,2
Eissalat	38	64	75	105	+ 176,3	+ 64,1	+ 40,0
Endiviensalat	103	87	86	87	- 15,5	+ 0,0	+ 1,2
Feldsalat (Ackersalat)	172	180	190	177	+ 2,9	- 1,7	- 6,8
Frühjahrsspinat	201	218	241	108	- 46,3	- 50,5	- 55,2
Herbstspinat	387	344	465	435	+ 12,4	+ 26,5	- 6,5
Spinat zusammen (ohne Winterspinat)	588	562	706	543	- 7,7	- 3,4	- 23,1
Frühe Möhren (Karotten)	55	54	48	63	+ 14,5	+ 16,7	+ 31,3
Späte Möhren	140	139	140	154	+ 10,0	+ 10,8	+ 10,0
Möhren zusammen	195	193	188	217	+ 11,3	+ 12,4	+ 15,4
Rote Rüben (Rote Bete)	80	78	91	107	+ 33,8	+ 37,2	+ 17,6
Meerrettich (Kren)	48	48	34	40	- 16,7	- 16,7	+ 17,6
Rettich	260	265	285	250	- 3,8	- 5,7	- 12,3
Sellerie	140	149	152	163	+ 16,4	+ 9,4	+ 7,2
Porree (Lauch)	137	143	169	165	+ 20,4	+ 15,4	- 2,4
Speisezwiebeln	186	203	187	204	+ 9,7	+ 0,5	+ 9,1
Spargel im Ertrag	519	482	469	448	- 13,7	- 7,1	- 4,5
Spargel nicht im Ertrag	50	59	102	71	+ 42,0	+ 20,3	- 30,4
Spargel zusammen	569	541	571	519	- 8,8	- 4,1	- 9,1
Frischerbsen	874	557	611	548	- 37,3	- 1,6	- 10,3
Buschbohnen	700	318	356	319	- 54,4	+ 0,3	- 10,4
Stangenbohnen	109	98	92	89	- 18,3	- 9,2	- 3,3
Grüne Pflückbohnen zusammen	809	416	448	408	- 49,6	- 1,9	- 8,9
Dicke Bohnen	45	0	4	0	X	X	X
Einlegegurken	329	381	295	250	- 24,0	- 34,4	- 15,3
Schälgurken	99	120	141	77	- 22,2	- 35,8	- 45,4
Gurken zusammen	428	501	436	327	- 23,6	- 34,7	- 25,0
Rhabarber	50	47	50	45	- 10,0	- 4,3	- 10,0
Tomaten	69	52	57	50	- 27,5	- 3,8	- 12,3
Zuckermais	21	28	45	52	+ 147,6	+ 85,7	+ 15,6
Sonstige Gemüsearten zusammen	344	317	274	429	+ 24,7	+ 35,3	+ 56,6
darunter:							
Winterkopfsalat	14	13	18	12	- 14,3	- 7,7	- 33,3
Winterspinat	154	113	91	161	+ 4,5	+ 42,5	+ 76,9
Freilandgemüse zusammen	7 653	6 943	7 132	6 960	- 9,1	+ 0,2	- 2,4
Gemüse in Unterglasanlagen zusammen	435	447	445	445	+ 2,3	- 0,4	+ 0,0
Gemüse insgesamt	8 088	7 390	7 577	7 405	- 8,4	+ 0,2	- 2,3
Erdbeeren	1 020	994	1 022	1 004	- 1,6	+ 1,0	- 1,8

Pflanzliche Produktion

13. Entwicklung der Apfelernte nach Standortgruppen, Ernteverwendung und Qualität 1977 bis 1984

Jahr	Apfelernte insgesamt ¹⁾	Davon entfallen auf die Standortgruppen							
		Marktobstbau				Übriger Anbau (Streu- und Gartenobstbau)			
		insgesamt		davon Tafelobst		insgesamt		darunter Tafelobst	
		Eßobst	Verwertungs- obst	Qualitätsklassen		Eßobst	Verwertungs- obst	Eßobst	Verwertungs- obst
				Extra und I	II und Sonstige				
1000 dt									
1977	6 252,9	1 218,2	578,4	1 113,9	682,7	1 688,0	2 747,7	373,4	609,2
1978	9 568,4	1 639,1	782,1	1 331,7	1 089,5	2 491,9	4 558,9	629,4	1 168,9
1979	11 928,3	1 787,9	952,6	1 362,0	1 378,5	2 696,2	6 299,3	762,4	1 778,9
1980	10 307,7	1 627,2	834,7	1 329,4	1 132,5	2 471,3	5 219,4	733,0	1 557,7
1981	3 518,2	476,1	148,1	369,5	254,7	1 030,4	1 841,2	205,3	381,3
1982	16 726,7	1 746,5	1 197,3	715,3	2 228,5	3 389,8	9 595,9	923,4	2 770,2
1983	5 960,6	1 290,1	554,1	752,4	1 091,8	1 412,3	2 669,9	294,0	545,9
1984	10 514,5	1 362,9	633,2	658,7	1 337,4	2 454,3	5 821,9	643,4	1 575,3

1) Einschließlich nicht abgeerntete Äpfel.

14. Entwicklung der Ernte von Tafeläpfeln nach Standortgruppen, Obstdlandschaften und Sorten 1980 bis 1984

Jahr	Obstlandschaft	Tafel- äpfel insgesamt	Darunter								
			Golden Delicious	Gold- parmäne	Cox Orange	Jonathan	James Grieve	Boskoop	Weißer Winter- glocken- apfel	Brettacher	Gewürz- luiken
			1000 dt								
Marktobstbau											
1980	Rheintal	315,9	123,8	34,8	28,6	11,8	7,8	17,6	.	1,4	.
	Bodenseegebiet	1 303,7	564,8	75,8	119,0	62,4	37,9	181,7	138,6	3,2	.
	Neckartal	631,6	203,4	43,4	43,5	35,6	15,1	45,0	15,2	18,7	5,9
	Sonstige Gebiete	210,7	66,8	24,3	13,9	17,8	9,1	10,4	3,2	5,9	.
	Zusammen	2 461,9	958,8	178,3	205,0	127,6	69,9	254,7	157,0	29,2	5,9
1981	Rheintal	74,4	32,6	4,3	3,8	/	/	8,7	.	/	.
	Bodenseegebiet	434,2	258,3	25,0	50,0	17,8	/	22,5	17,2	/	.
	Neckartal	78,9	16,2	5,3	7,5	9,8	/	2,5	/	3,1	/
	Sonstige Gebiete	36,8	14,7	2,1	3,1	/	/	1,3	/	/	.
	Zusammen	624,2	321,8	36,7	64,4	32,9	11,3	35,0	18,2	11,4	/
1982	Rheintal	415,7	137,7	31,9	22,3	/	/	36,1	.	/	.
	Bodenseegebiet	1 622,4	545,1	58,5	97,9	32,9	/	342,1	162,5	/	.
	Neckartal	687,2	162,4	41,3	30,3	25,0	/	59,8	/	31,7	.
	Sonstige Gebiete	218,5	55,1	17,8	11,8	/	/	18,4	/	/	.
	Zusammen	2 943,8	900,3	149,5	162,3	82,3	73,7	456,4	185,3	60,5	.
1983	Rheintal	228,8	79,1	12,7	8,6	/	/	17,9	.	/	.
	Bodenseegebiet	1 203,4	555,0	33,3	120,9	36,1	/	151,2	79,6	/	.
	Neckartal	309,7	88,9	13,9	16,0	15,6	/	21,1	/	6,8	.
	Sonstige Gebiete	102,3	23,8	6,7	5,6	/	/	5,4	/	/	.
	Zusammen	1 844,2	746,8	66,6	151,1	71,2	41,6	195,6	94,3	11,2	.
1984	Rheintal	339,5	111,1	33,8	11,6	7,1	5,7	32,4	3,9	2,9	.
	Bodenseegebiet	1 078,1	290,3	52,7	69,1	30,1	23,0	246,7	111,6	7,0	.
	Neckartal	441,9	89,5	35,6	13,9	13,3	12,0	40,9	14,2	19,8	.
	Sonstige Gebiete	136,6	24,9	18,1	5,9	6,6	3,8	18,0	7,1	6,3	.
	Zusammen	1 996,1	515,8	140,2	100,5	57,1	44,5	338,0	136,8	36,0	.
Übriger Anbau (Streu- und Gartenobstbau)											
1980	Rheintal	302,1	.	19,4	.	.	.	165,6	.	55,1	26,1
	Bodenseegebiet	89,9	.	15,4	.	.	.	63,9	.	2,8	5,2
	Neckartal	1 188,9	.	75,1	.	.	.	187,5	.	400,7	524,3
	Sonstige Gebiete	709,8	.	92,7	.	.	.	253,7	.	146,4	213,5
	Zusammen	2 290,7	.	202,6	.	.	.	670,7	.	605,0	769,1
1981	Rheintal	77,3	.	5,9	.	.	.	32,8	.	26,8	1,4
	Bodenseegebiet	22,6	.	4,9	.	.	.	9,9	.	2,1	1,5
	Neckartal	312,7	.	18,7	.	.	.	13,8	.	171,1	109,1
	Sonstige Gebiete	174,1	.	22,4	.	.	.	55,6	.	59,1	36,6
	Zusammen	586,6	.	51,8	.	.	.	112,1	.	259,1	148,7
1982	Rheintal	493,2	.	/	.	.	.	284,3	.	79,1	63,8
	Bodenseegebiet	132,3	.	/	.	.	.	96,4	.	9,7	.
	Neckartal	1 929,9	.	168,1	.	.	.	304,8	.	767,0	689,9
	Sonstige Gebiete	1 138,2	.	116,5	.	.	.	425,5	.	267,0	322,3
	Zusammen	3 693,6	.	334,2	.	.	.	1 111,0	.	1 122,8	1 076,0
1983	Rheintal	84,1	.	17,1	.	.	.	30,2	.	15,8	6,5
	Bodenseegebiet	67,6	.	/	.	.	.	41,3	.	4,8	.
	Neckartal	403,2	.	31,6	.	.	.	70,6	.	195,9	105,1
	Sonstige Gebiete	285,0	.	30,0	.	.	.	109,0	.	82,2	62,9
	Zusammen	839,9	.	94,7	.	.	.	251,1	.	298,7	174,5
1984	Rheintal	384,3	.	34,2	.	.	.	189,4	.	75,3	33,5
	Bodenseegebiet	74,5	.	11,3	.	.	.	40,4	.	9,5	4,9
	Neckartal	1 077,2	.	96,2	.	.	.	146,6	.	458,2	373,0
	Sonstige Gebiete	682,7	.	94,9	.	.	.	197,6	.	182,5	201,1
	Zusammen	2 218,7	.	236,6	.	.	.	574,0	.	725,5	612,5

15. Entwicklung der Obsternten 1971 bis 1984¹⁾

Jahr	Obst insgesamt (einschließ- lich Erdbeeren)	Davon								Beerenobst (einschließ- lich Erdbeeren)
		Baumobst								
		Zusammen	darunter							
			Äpfel	Birnen	Kirschen	Pflaumen/ Zwetschgen	Mirabellen/ Renekloden	Pfirsiche		
1000 dt										
1971	17 493,4	17 028,5	10 650,6	3 371,3	1 075,1	1 542,4	115,4	220,4	464,9	
1972	8 252,8	7 785,6	4 441,1	2 026,8	172,7	1 047,6	50,5	32,2	467,2	
1973	20 615,6	20 123,7	12 651,5	4 108,0	911,7	2 068,4	119,3	195,8	491,9	
1974	12 071,1	11 669,3	6 259,3	2 677,8	669,0	1 778,7	130,2	138,1	401,8	
1975	21 077,0	20 594,9	14 015,0	5 036,6	731,7	699,9	41,8	15,3	482,1	
1976	14 913,2	14 521,6	7 459,8	4 411,7	732,8	1 671,7	123,2	89,8	391,6	
1977	10 614,5	10 259,9	6 252,9	2 668,0	265,2	989,6	46,5	16,1	354,5	
1978	17 333,0	16 822,1	9 568,4	3 321,3	851,9	2 628,2	199,9	221,2	510,9	
1979	17 915,2	17 437,7	11 928,3	3 345,0	934,7	1 047,7	78,6	56,8	477,5	
1980	17 392,4	16 852,6	10 307,7	3 321,8	521,1	2 310,3	179,1	161,9	539,8	
1981	8 082,9	7 693,7	3 518,2	2 822,6	462,2	779,0	40,3	64,4	389,2	
1982	26 516,2	26 057,2	16 726,7	5 021,2	1 173,3	2 721,5	167,4	174,1	459,0	
1983	13 487,4	13 039,9	5 960,6	4 524,9	882,6	1 421,4	115,4	99,1	447,5	
1984	18 047,6	17 625,6	10 514,5	3 586,7	1 190,7	1 927,2	187,3	166,1	422,0	

1) Ergebnisse der Ergänzenden Ernteterminstimmung; bei Sauerkirschen und Beerenobst: Ergebnisse der Berichterstatterschätzung.

16. Baumobsternte und -verwendung 1984¹⁾

Obstart	Ertrag insgesamt	Von der Gesamternte 1984 entfallen auf											
		Selbstverbrauch als					Verkauf als					nicht abgeerntet	
		Eßobst		Verwertungsobst			Eßobst		Verwertungsobst				
	dt	%	dt	%	dt	%	dt	%	dt	%	dt	%	
Äpfel													
Marktoberbau	1 996 137	10	194 643	14	289 312	59	1 168 244	17	343 938	.	.		
Übriger Anbau (Streu- und Gartenobstbau)	8 518 384	15	1 302 069	32	2 744 182	14	1 152 181	36	3 077 734	3	242 218		
Zusammen	10 514 521	14	1 496 712	29	3 033 494	22	2 320 425	33	3 421 672	2	242 218		
Birnen	3 586 665	15	529 313	32	1 162 451	13	455 826	36	1 280 766	4	158 309		
Süßkirschen	1 056 840	12	127 717	30	311 723	24	249 130	23	247 446	11	120 824		
Sauerkirschen	133 833	10	13 544	20	26 158	19	25 674	46	61 824	5	6 633		
Pflaumen/Zwetschgen	1 927 204	12	225 505	32	611 661	31	591 207	19	368 916	6	129 915		
Mirabellen/Renekloden	187 290	18	33 494	38	71 323	24	44 786	20	37 687	.	.		
Aprikosen	3 008	43	1 292	32	972	20	595	5	149	.	.		
Pfirsiche	166 067	30	50 565	26	42 371	35	58 365	9	14 766	.	.		
Walnüsse	50 170	54	27 187	13	6 452	28	14 117	5	2 414	.	.		
Baumobst insgesamt	17 625 598	14	2 505 329	30	5 266 605	21	3 760 125	31	5 435 640	4	657 899		

1) Ergebnisse der Ergänzenden Ernteterminstimmung; bei Sauerkirschen, Aprikosen und Walnüssen: Ergebnisse der Berichterstatterschätzung.

Pflanzliche Produktion

17. Obsternte in den Stadt- und Landkreisen 1984

Kreis Region Regierungsbezirk Land	Äpfel								
	Marktoftbau			Streu- und Gartenobstbau			insgesamt		
	insgesamt	darunter Verkauf als Eßobst	Geldwert der Gesamternte	insgesamt	darunter Verkauf als Eßobst	Geldwert der Gesamternte	insgesamt	darunter Verkauf als Eßobst	Geldwert der Gesamternte
	dt		1 000 DM	dt		1 000 DM	dt		1 000 DM
Stadtkreis Stuttgart, Landeshauptstadt	15 581	9 816	1 508	58 381	12 844	3 712	73 962	22 660	5 220
Landkreise									
Böblingen	10 163	7 826	984	226 494	24 914	9 321	236 657	32 740	10 305
Esslingen	45 106	23 455	3 000	813 166	97 580	24 753	858 272	121 035	27 753
Göppingen	19 772	13 050	1 538	302 050	45 307	9 046	321 822	58 357	10 584
Ludwigsburg	81 344	38 232	5 295	605 415	84 758	16 685	686 759	122 990	21 980
Rems-Murr-Kreis	111 368	70 162	6 070	766 503	91 980	16 019	877 871	162 142	22 089
Region Mittlerer Neckar	283 334	162 541	18 395	2 772 009	357 383	79 536	3 055 343	519 924	97 931
Stadtkreis Heilbronn	10 442	8 249	758	36 031	6 125	1 458	46 473	14 374	2 216
Landkreise									
Heilbronn	117 143	72 629	6 818	344 847	62 072	11 007	461 990	134 701	17 825
Hohenlohekreis	85 342	60 592	4 957	306 518	58 239	8 153	391 860	118 831	13 110
Schwäbisch Hall	6 145	1 168	162	306 250	21 437	5 837	312 395	22 605	5 999
Main-Tauber-Kreis	19 025	12 366	1 247	227 516	11 376	5 411	246 541	23 742	6 658
Region Franken	238 097	155 004	13 942	1 221 162	159 249	31 866	1 459 259	314 253	45 808
Landkreise									
Heidenheim	1 319	290	92	56 243	3 375	2 581	57 562	3 665	2 673
Ostalbkreis	1 712	428	178	193 684	25 179	10 856	195 396	25 607	11 034
Region Ostwürttemberg	3 031	718	270	249 927	28 554	13 437	252 958	29 272	13 707
Regierungsbezirk Stuttgart	524 462	318 263	32 607	4 243 098	545 186	124 839	4 767 560	863 449	157 446
Stadtkreise									
Baden-Baden	3 298	1 253	163	21 085	1 265	471	24 383	2 518	634
Karlsruhe	4 418	707	423	57 417	13 205	4 089	61 835	13 912	4 512
Landkreise									
Karlsruhe	26 179	8 639	1 354	263 589	26 359	8 936	289 768	34 998	10 290
Rastatt	9 796	4 016	427	177 176	28 348	6 395	186 972	32 364	6 822
Region Mittlerer Oberrhein	43 691	14 615	2 367	519 267	69 177	19 891	562 958	83 792	22 258
Stadtkreise									
Heidelberg	4 172	2 837	306	52 550	18 918	2 210	56 722	21 755	2 516
Mannheim	614	553	70	13 065	.	521	13 679	553	591
Landkreise									
Neckar-Odenwald-Kreis	5 502	2 641	318	226 560	20 391	8 239	232 062	23 032	8 557
Rhein-Neckar-Kreis	66 874	48 818	5 683	369 832	88 760	16 138	436 706	137 578	21 821
Region Unterer Neckar	77 162	54 849	6 377	662 007	128 069	27 108	739 169	182 918	33 485
Stadtkreis Pforzheim	41	.	3	37 194	1 116	1 040	37 235	1 116	1 043
Landkreise									
Calw	447	.	12	148 640	11 891	4 076	149 087	11 891	4 088
Enzkreis	4 408	1 631	214	322 664	29 040	8 920	327 072	30 671	9 134
Freudenstadt	646	200	24	133 909	8 035	2 765	134 555	8 235	2 789
Region Nordschwarzwald	5 542	1 831	253	642 407	50 082	16 801	647 949	51 913	17 054
Regierungsbezirk Karlsruhe	126 395	71 295	8 997	1 823 681	247 328	63 800	1 950 076	318 623	72 797
Stadtkreis Freiburg im Breisgau	2 705	1 866	229	30 793	4 003	1 077	33 498	5 869	1 306
Landkreise									
Breisgau-Hochschwarzwald	48 683	31 157	4 118	37 294	8 577	1 747	85 977	39 734	5 865
Emmeningen	42 081	28 194	3 086	100 364	27 098	4 082	142 445	55 292	7 168
Ortenaukreis	99 353	55 637	6 942	709 909	170 378	25 443	809 262	226 015	32 385
Region Südlicher Oberrhein	192 822	116 854	14 375	878 360	210 056	32 349	1 071 182	326 910	46 724
Landkreise									
Rottweil	1 630	1 076	138	96 433	7 715	4 344	98 063	8 791	4 482
Schwarzwald-Baar-Kreis	110	30	5	52 127	.	1 436	52 237	30	1 441
Tuttlingen	87	.	5	37 735	.	809	37 822	.	814
Region Schwarzwald-Baar-Heuberg	1 827	1 106	148	186 295	7 715	6 589	188 122	8 821	6 737
Landkreise									
Konstanz	108 451	77 000	7 858	88 611	20 380	3 168	197 062	97 380	11 026
Lörrach	31 334	17 547	2 485	102 978	17 507	4 345	134 312	35 054	6 830
Waldshut	36 699	23 120	1 755	64 527	4 517	1 909	101 226	27 637	3 664
Region Hochrhein-Bodensee	176 484	117 667	12 098	256 116	42 404	9 422	432 600	160 071	21 520
Regierungsbezirk Freiburg	371 133	235 627	26 621	1 320 771	260 175	48 360	1 691 904	495 802	74 981
Landkreise									
Reutlingen	7 707	2 852	414	177 899	17 790	8 508	185 606	20 642	8 922
Tübingen	9 991	5 395	658	165 654	18 222	5 797	175 645	23 617	6 455
Zollernalbkreis	715	64	35	71 351	2 854	2 049	72 066	2 918	2 084
Region Neckar-Alb	18 413	8 311	1 107	414 904	38 866	16 354	433 317	47 177	17 461
Stadtkreis Ulm	496	198	21	21 532	5 383	778	22 028	5 581	799
Landkreise									
Alb-Donau-Kreis	14 939	6 125	834	213 943	17 115	7 119	228 882	23 240	7 953
Biberach	5 681	2 613	298	234 385	14 063	7 595	240 066	16 676	7 893
Region Donau-Ilter ¹⁾	21 116	8 936	1 153	469 860	36 561	15 492	490 976	45 497	16 645
Landkreise									
Bodenseekreis	676 494	487 076	45 832	32 676	13 070	1 277	709 170	500 146	47 109
Ravensburg	256 413	38 462	12 064	114 847	8 039	3 199	371 260	46 501	15 263
Sigmaringen	1 711	274	56	98 547	2 956	2 455	100 258	3 230	2 511
Region Bodensee-Oberschwaben	934 618	525 812	57 952	246 070	24 065	6 931	1 180 688	549 877	64 883
Regierungsbezirk Tübingen	974 147	543 059	60 212	1 130 834	99 492	38 777	2 104 981	642 551	98 989
Baden-Württemberg	1 996 137	1 168 244	128 437	8 518 384	1 152 181	275 776	10 514 521	2 320 425	404 213

1) Soweit Land Baden-Württemberg.

Noch: 17. Obsternte in den Stadt- und Landkreisen 1984

Kreis Region Regierungsbezirk Land	Birnen			Südkirschen			Sauerkirschen		
	insgesamt	darunter Verkauf als Eßobst	Geldwert der Gesamternte	insgesamt	darunter Verkauf als Eßobst	Geldwert der Gesamternte	insgesamt	darunter Verkauf als Eßobst	Geldwert der Gesamternte
	dt		1 000 DM	dt		1 000 DM	dt		1 000 DM
Stadtkreis Stuttgart, Landeshauptstadt	75 037	19 671	4 936	24 332	11 193	4 872	5 181	2 124	644
Landkreise									
Böblingen	125 320	6 657	4 166	16 285	6 840	3 383	4 043	526	874
Esslingen	204 141	21 251	6 552	112 767	34 958	16 771	4 931	937	985
Göppingen	109 817	10 335	2 999	18 662	4 106	4 318	1 152	58	298
Ludwigsburg	288 815	30 959	9 002	71 248	27 074	12 046	7 336	954	1 137
Rems-Murr-Kreis	214 024	21 556	5 120	67 398	22 915	9 286	6 771	1 151	766
Region Mittlerer Neckar	1 017 154	110 429	32 775	310 692	107 086	50 676	29 414	5 750	4 704
Stadtkreis Heilbronn	19 123	2 975	584	6 098	1 524	702	669	33	69
Landkreise									
Heilbronn	205 362	25 456	5 862	42 471	7 645	4 919	6 502	715	671
Hohenlohekreis	118 501	13 490	2 409	13 710	2 605	2 262	3 580	286	473
Schwäbisch Hall	123 149	3 824	2 209	4 866	633	974	1 310	79	162
Main-Tauber-Kreis	56 565	5 534	1 593	11 511	1 036	2 460	1 587	333	353
Region Franken	522 700	51 279	12 657	78 656	13 443	11 317	13 648	1 446	1 728
Landkreise									
Heidenheim	14 443	593	690	493	59	120	943	28	245
Ostalbkreis	70 280	9 168	4 680	5 792	1 622	1 229	1 248	25	246
Region Ostwürttemberg	84 723	9 761	5 370	6 285	1 681	1 349	2 191	53	491
Regierungsbezirk Stuttgart	1 624 577	171 469	50 802	395 633	122 210	63 342	45 253	7 249	6 923
Stadtkreise									
Baden-Baden	11 102	1 084	301	4 058	1 136	513	241	19	26
Karlsruhe	32 723	7 271	2 132	12 451	2 988	1 983	1 901	266	376
Landkreise									
Karlsruhe	211 100	17 418	5 804	61 267	6 739	6 074	4 251	680	689
Rastatt	118 559	11 051	2 584	33 350	6 670	3 701	4 132	661	441
Region Mittlerer Oberrhein	373 484	36 824	10 821	111 126	17 533	12 271	10 525	1 626	1 532
Stadtkreise									
Heidelberg	19 759	6 474	688	6 080	2 736	988	4 003	1 081	554
Mannheim	12 176	608	342	4 153	415	1 053	987	69	259
Landkreise									
Neckar-Odenwald-Kreis	76 115	3 281	2 054	17 242	1 207	3 156	637	.	133
Rhein-Neckar-Kreis	178 411	45 427	7 067	46 457	10 221	6 232	13 248	1 457	1 296
Region Unterer Neckar	286 461	55 790	10 151	73 932	14 579	11 429	18 875	2 607	2 242
Stadtkreis Pforzheim	11 057	217	233	3 004	421	462	281	8	43
Landkreise									
Calw	51 102	3 066	1 754	3 749	375	739	185	4	38
Enzkreis	124 469	9 196	3 676	32 322	5 818	5 440	1 991	60	422
Freudenstadt	28 862	1 178	494	1 503	75	238	115	2	20
Region Nordschwarzwald	215 490	13 657	6 157	40 578	6 689	8 879	2 572	74	523
Regierungsbezirk Karlsruhe	875 435	106 271	27 129	225 636	38 801	30 579	31 972	4 307	4 297
Stadtkreis Freiburg im Breisgau	22 803	302	1 541	6 617	2 316	1 036	452	.	65
Landkreise									
Breisgau-Hochschwarzwald	38 720	9 179	1 865	33 185	8 960	4 458	5 567	1 280	644
Emmendingen	36 281	15 766	1 956	34 493	8 623	4 435	4 080	694	374
Ortenaukreis	178 296	43 341	6 485	200 104	14 007	17 375	4 084	1 879	526
Region Südlicher Oberrhein	276 100	68 588	11 847	274 399	33 906	27 304	14 183	3 853	1 609
Landkreise									
Rottweil	24 315	990	951	1 784	125	450	271	3	59
Schwarzwald-Baar-Kreis	22 028	.	714	540	.	193	267	.	48
Tuttlingen	12 402	.	180	327	.	88	73	3	16
Region Schwarzwald-Baar-Heuberg	58 745	990	1 845	2 651	125	731	611	6	123
Landkreise									
Konstanz	124 055	13 170	3 678	6 664	3 399	1 607	1 630	554	334
Lörrach	45 412	7 165	1 819	66 188	17 871	8 055	8 428	759	1 074
Waldshut	44 188	5 488	1 254	17 802	3 204	2 866	1 907	210	323
Region Hochrhein-Bodensee	213 655	25 823	6 751	90 654	24 474	12 528	11 965	1 523	1 731
Regierungsbezirk Freiburg	548 500	95 401	20 443	367 704	58 505	40 563	26 759	5 382	3 463
Landkreise									
Reutlingen	61 676	11 195	2 921	17 006	4 932	2 929	2 139	471	448
Tübingen	68 029	7 786	2 818	10 823	2 381	2 063	852	315	188
Zollernalbkreis	33 455	2 330	966	1 829	110	543	415	.	121
Region Neckar-Alb	163 160	21 311	6 705	29 658	7 423	5 535	3 406	786	757
Stadtkreis Ulm	3 322	1 039	136	221	20	50	431	43	99
Landkreise									
Alb-Donau-Kreis	53 959	3 845	2 303	550	38	124	432	13	91
Biberach	49 935	1 679	1 601	158	8	57	307	3	108
Region Donau-Iller ¹⁾	107 216	6 563	4 040	929	66	231	1 170	59	298
Landkreise									
Bodenseekreis	122 041	47 528	4 909	30 540	17 713	5 992	23 388	7 718	3 519
Ravensburg	108 344	5 417	2 908	6 585	4 412	1 778	1 731	173	326
Sigmaringen	37 392	1 866	714	155	.	33	154	.	41
Region Bodensee-Oberschwaben	267 777	54 811	8 531	37 280	22 125	7 803	25 273	7 891	3 886
Regierungsbezirk Tübingen	538 153	82 685	19 276	67 867	29 614	13 569	29 849	8 736	4 941
Baden-Württemberg	3 586 665	455 826	117 650	1 056 840	249 130	148 053	133 833	25 674	19 624

1) Soweit Land Baden-Württemberg.

Pflanzliche Produktion

Noch: 17. Obsternte in den Stadt- und Landkreisen 1984

Kreis Region Regierungsbezirk Land	Pflaumen/Zwetschgen			Mirabellen/Renekloden			Aprikosen		
	insgesamt	darunter Verkauf als Eßobst	Geldwert der Gesamternte	insgesamt	darunter Verkauf als Eßobst	Geldwert der Gesamternte	insgesamt	darunter Verkauf als Eßobst	Geldwert der Gesamternte
	dt		1 000 DM	dt		1 000 DM	dt		1 000 DM
Stadtkreis Stuttgart, Landeshauptstadt	31 604	15 170	2 072	6 284	3 079	1 153	441	269	127
Landkreise									
Böblingen	74 217	34 140	3 793	4 516	587	611	10	.	2
Esslingen	65 621	11 812	3 831	7 036	1 126	1 035	77	10	15
Göppingen	23 310	4 429	1 923	2 887	289	684	22	4	8
Ludwigsburg	66 661	7 333	3 417	10 259	2 154	1 388	372	11	59
Rems-Murr-Kreis	53 324	11 198	2 212	6 257	1 251	694	111	26	13
Region Mittlerer Neckar	314 737	84 082	17 248	37 239	8 486	5 565	1 033	320	224
Stadtkreis Heilbronn	6 958	1 113	222	2 574	489	175	12	.	2
Landkreise									
Heilbronn	67 913	10 866	3 354	8 231	412	908	47	.	8
Hohenlohekreis	38 559	9 640	1 468	1 665	183	108	4	.	1
Schwäbisch Hall	27 076	1 624	1 040	735	250	116	25	.	5
Main-Tauber-Kreis	38 271	4 210	1 531	2 187	153	210	19	.	3
Region Franken	178 777	27 453	7 615	15 392	1 487	1 517	107	.	19
Landkreise									
Heidenheim	8 142	733	607	568	6	105	.	.	.
Ostalbkreis	16 803	1 177	1 246	1 881	226	248	12	.	3
Region Ostwürttemberg	24 945	1 910	1 853	2 449	232	353	12	.	3
Regierungsbezirk Stuttgart	518 459	113 445	26 716	55 080	10 205	7 435	1 152	320	246
Stadtkreise									
Baden-Baden	58 347	30 924	2 543	1 713	702	172	6	.	1
Karlsruhe	19 732	4 538	1 401	6 236	873	1 122	142	16	35
Landkreise									
Karlsruhe	86 424	8 642	3 149	17 352	4 512	1 547	289	9	36
Rastatt	159 808	86 296	9 924	10 835	3 684	871	139	25	27
Region Mittlerer Oberrhein	324 311	130 400	17 017	36 136	9 771	3 712	576	50	99
Stadtkreise									
Heidelberg	26 381	6 331	916	5 349	3 477	811	196	.	29
Mannheim	6 053	.	97	1 830	.	170	61	.	9
Landkreise									
Neckar-Odenwald-Kreis	43 371	3 036	2 138	2 183	65	267	20	3	3
Rhein-Neckar-Kreis	138 469	47 079	8 155	14 475	3 474	1 329	340	139	48
Region Unterer Neckar	214 274	56 446	11 306	23 837	7 016	2 577	617	142	89
Stadtkreis Pforzheim	8 235	1 482	163	1 740	.	390	1	.	0
Landkreise									
Calw	24 144	2 656	1 372	623	25	151	.	.	.
Enzkreis	48 316	2 416	3 569	4 584	275	648	11	.	3
Freudenstadt	9 811	294	502	276	.	60	0	.	.
Region Nordschwarzwald	90 506	6 848	5 606	7 223	300	1 249	12	.	3
Regierungsbezirk Karlsruhe	629 091	193 694	33 929	67 196	17 087	7 538	1 205	192	191
Stadtkreis Freiburg im Breisgau	10 540	949	277	4 339	.	560	79	.	11
Landkreise									
Breisgau-Hochschwarzwald	74 466	37 978	4 471	11 602	2 668	1 048	27	17	5
Emmendingen	60 960	26 822	4 401	7 490	3 595	741	64	24	11
Ortenaukreis	359 052	150 802	18 366	24 926	9 223	2 144	75	20	10
Region Südlicher Oberrhein	505 018	216 551	27 515	48 357	15 486	4 493	245	61	37
Landkreise									
Rottweil	8 639	950	710	587	41	132	0	.	.
Schwarzwald-Baar-Kreis	4 899	.	923	885	.	58	.	.	.
Tuttlingen	2 900	174	145	247	.	24	0	.	.
Region Schwarzwald-Baar-Heuberg	16 438	1 124	1 778	1 719	41	214	0	.	.
Landkreise									
Konstanz	21 128	7 818	1 804	1 595	335	172	157	5	28
Lörrach	65 124	18 886	3 317	2 499	450	470	47	3	9
Waldshut	25 225	5 045	1 175	1 007	141	196	20	4	5
Region Hochrhein-Bodensee	111 477	31 749	6 296	5 101	926	838	224	12	42
Regierungsbezirk Freiburg	632 933	249 424	35 589	55 177	16 453	5 545	469	73	79
Landkreise									
Reutlingen	27 841	4 176	1 307	1 518	152	420	41	.	14
Tübingen	26 425	4 492	1 652	1 039	31	91	12	.	3
Zollernalbkreis	11 661	583	371	353	.	49	0	.	.
Region Neckar-Alb	65 927	9 251	3 330	2 910	183	560	53	.	17
Stadtkreis Ulm	1 873	712	56	375	34	62	3	.	0
Landkreise									
Alb-Donau-Kreis	18 321	2 015	1 238	1 189	83	181	6	.	1
Biberach	9 855	493	1 182	709	50	149	.	.	.
Region Donau-Ilter ¹⁾	30 049	3 220	2 476	2 273	167	392	9	.	1
Landkreise									
Bodenseekreis	33 743	17 546	2 431	3 203	481	517	74	10	20
Ravensburg	13 826	4 563	1 253	1 305	209	246	46	.	14
Sigmaringen	3 176	64	264	146	1	20	0	.	.
Region Bodensee-Oberschwaben	50 745	22 173	3 948	4 654	691	783	120	10	34
Regierungsbezirk Tübingen	146 721	34 644	9 754	9 837	1 041	1 735	182	10	52
Baden-Württemberg	1927 204	591 207	105 988	187 290	44 786	22 253	3 008	595	568

1) Soweit Land Baden-Württemberg.

Noch: 17. Obsternte in den Stadt- und Landkreisen 1984

Kreis Region Regierungsbezirk Land	Pflirsiche			Walnüsse			Johannisbeeren (rot und weiß)		
	insgesamt	darunter Verkauf als Eßobst	Geldwert der Gesamternte	insgesamt	darunter Verkauf als Eßobst	Geldwert der Gesamternte	insgesamt	darunter Verkauf als Eßobst	Geldwert der Gesamternte
	dt		1 000 DM	dt		1 000 DM	dt		1 000 DM
Stadtkreis Stuttgart, Landeshauptstadt	11 174	5 140	2 440	1 124	540	434	8 332	3 666	1 535
Landkreise									
Böblingen	888	107	198	750	45	280	2 512	276	455
Esslingen	5 162	1 342	1 102	891	392	269	4 908	687	978
Göppingen	1 179	153	348	671	27	126	3 582	179	958
Ludwigsburg	13 674	3 829	2 830	2 206	949	806	5 934	593	913
Rems-Murr-Kreis	7 819	3 206	1 415	1 020	235	366	6 471	1 424	902
Region Mittlerer Neckar	39 896	13 777	8 333	6 662	2 188	2 281	31 739	6 825	5 741
Stadtkreis Heilbronn	1 573	440	236	109	29	35	561	34	53
Landkreise									
Heilbronn	7 161	931	1 222	2 751	468	957	3 504	561	467
Hohenlohekreis	630	31	71	1 111	56	136	1 426	57	161
Schwäbisch Hall	72	.	15	776	16	232	2 097	21	450
Main-Tauber-Kreis	762	.	151	758	30	177	1 999	40	354
Region Franken	10 198	1 402	1 695	5 505	599	1 537	9 587	713	1 485
Landkreise									
Heidenheim	14	.	4	65	.	20	1 426	43	401
Ostalbkreis	423	21	89	597	107	197	3 427	206	803
Region Ostwürttemberg	437	21	93	662	107	217	4 853	249	1 204
Regierungsbezirk Stuttgart	50 531	15 200	10 121	12 829	2 894	4 035	46 179	7 787	8 430
Stadtkreise									
Baden-Baden	1 619	97	121	147	35	82	4 948	990	756
Karlsruhe	8 004	1 521	1 891	544	141	116	2 630	473	430
Landkreise									
Karlsruhe	22 109	4 201	3 255	7 434	1 412	2 138	3 031	515	465
Rastatt	7 307	1 754	1 006	694	21	327	5 462	3 059	759
Region Mittlerer Oberrhein	39 039	7 573	6 273	8 819	1 609	2 663	16 071	5 037	2 410
Stadtkreise									
Heidelberg	9 681	7 067	929	280	90	124	1 589	842	231
Mannheim	2 042	184	219	48	.	19	1 681	.	643
Landkreise									
Neckar-Odenwald-Kreis	726	94	139	971	29	343	1 821	36	336
Rhein-Neckar-Kreis	17 015	6 295	1 650	5 712	2 342	2 364	9 717	1 943	1 322
Region Unterer Neckar	29 464	13 640	2 937	7 011	2 461	2 850	14 808	2 821	2 532
Stadtkreis Pforzheim	819	.	164	80	.	32	531	16	65
Landkreise									
Calw	260	2	50	227	9	78	1 237	49	237
Enzkreis	3 768	264	786	1 568	235	585	2 206	88	442
Freudenstadt	53	3	11	150	.	57	1 367	14	280
Region Nordschwarzwald	4 900	269	1 011	2 025	244	752	5 341	167	1 024
Regierungsbezirk Karlsruhe	73 403	21 482	10 221	17 855	4 314	6 265	36 220	8 025	5 966
Stadtkreis Freiburg im Breisgau	4 048	.	537	426	55	110	1 159	348	149
Landkreise									
Breisgau-Hochschwarzwald	3 825	1 721	657	3 371	1 652	901	2 321	720	410
Emmendingen	12 187	8 774	2 416	2 687	1 370	739	2 447	1 248	429
Ortenaukreis	15 179	9 866	1 812	5 328	1 812	2 202	13 400	8 442	2 219
Region Südlicher Oberrhein	35 239	20 361	5 422	11 812	4 889	3 952	19 327	10 758	3 207
Landkreise									
Rottweil	69	.	8	57	4	26	2 603	26	603
Schwarzwald-Baar-Kreis	3	.	1	16	.	1	2 576	.	796
Tuttlingen	7	.	1	21	.	8	1 760	.	481
Region Schwarzwald-Baar-Heuberg	79	.	10	94	4	35	6 939	26	1 880
Landkreise									
Konstanz	862	60	147	1 409	493	637	3 928	1 493	841
Lörrach	1 796	772	214	1 693	711	647	1 198	347	217
Waldshut	655	79	153	1 504	331	497	2 907	494	552
Region Hochrhein-Bodensee	3 313	911	514	4 606	1 535	1 781	8 033	2 334	1 610
Regierungsbezirk Freiburg	38 631	21 272	5 946	16 512	6 428	5 768	34 299	13 118	6 697
Landkreise									
Reutlingen	1 690	118	503	685	96	215	3 145	157	537
Tübingen	535	21	134	537	107	372	1 323	265	317
Zollernalbkreis	14	.	5	67	.	27	2 196	44	601
Region Neckar-Alb	2 239	139	642	1 289	203	614	6 664	466	1 455
Stadtkreis Ulm	89	.	16	20	.	8	2 244	404	566
Landkreise									
Alb-Donau-Kreis	84	7	16	135	16	45	3 525	141	490
Biberach	10	.	2	188	55	57	2 876	115	888
Region Donau-Iller ¹⁾	183	7	34	343	71	110	8 645	660	1 944
Landkreise									
Bodenseekreis	846	161	164	648	136	343	2 742	768	391
Ravensburg	231	104	78	642	71	283	3 109	155	599
Sigmaringen	3	.	1	52	.	21	1 383	.	346
Region Bodensee-Oberschwaben	1 080	265	243	1 342	207	647	7 234	923	1 336
Regierungsbezirk Tübingen	3 502	411	919	2 974	481	1 371	22 543	2 049	4 735
Baden-Württemberg	166 067	58 365	27 207	50 170	14 117	17 439	139 241	30 979	25 828

1) Soweit Land Baden-Württemberg.

Pflanzliche Produktion

Noch: 17. Obsternte in den Stadt- und Landkreisen 1984

Kreis Region Regierungsbezirk Land	Johannisbeeren (schwarz)			Stachelbeeren			Himbeeren		
	insgesamt	darunter Verkauf als Eßobst	Geldwert der Gesamternte	insgesamt	darunter Verkauf als Eßobst	Geldwert der Gesamternte	insgesamt	darunter Verkauf als Eßobst	Geldwert der Gesamternte
	dt		1 000 DM	dt		1 000 DM	dt		1 000 DM
Stadtkreis Stuttgart, Landeshauptstadt	3 399	748	1 487	4 010	682	845	2 716	1 277	1 708
Landkreise									
Böblingen	2 651	27	443	1 055	106	330	867	104	601
Esslingen	5 105	1 583	1 473	1 521	243	451	3 019	876	1 450
Göppingen	2 151	65	770	1 113	89	359	791	71	449
Ludwigsburg	6 571	329	1 142	1 740	278	344	1 946	370	957
Rems-Murr-Kreis	9 217	369	1 561	1 334	173	268	1 752	701	821
Region Mittlerer Neckar	29 094	3 121	6 876	10 773	1 571	2 597	11 091	3 399	5 986
Stadtkreis Heilbronn	799	24	114	216	22	38	274	38	143
Landkreise									
Heilbronn	7 662	230	1 267	1 161	139	240	1 445	130	656
Hohenlohekreis	4 113	41	564	375	34	70	391	27	177
Schwäbisch Hall	1 934	.	393	798	16	197	468	.	188
Main-Tauber-Kreis	1 019	.	239	733	29	191	776	39	406
Region Franken	15 527	295	2 577	3 283	240	736	3 354	234	1 570
Landkreise									
Heidenheim	728	7	201	853	17	282	159	2	74
Ostalbkreis	1 672	33	472	1 503	60	381	786	39	331
Region Ostwürttemberg	2 400	40	673	2 356	77	663	945	41	405
Regierungsbezirk Stuttgart	47 021	3 456	10 126	16 412	1 888	3 996	15 390	3 674	7 961
Stadtkreise									
Baden-Baden	852	43	211	114	10	30	956	19	562
Karlsruhe	1 265	164	223	690	97	142	896	99	422
Landkreise									
Karlsruhe	6 419	1 155	1 330	824	66	131	1 419	426	588
Rastatt	3 961	673	1 067	341	99	69	2 161	1 081	827
Region Mittlerer Oberrhein	12 497	2 035	2 831	1 969	272	372	5 432	1 625	2 399
Stadtkreise									
Heidelberg	1 049	525	257	492	354	126	292	166	110
Mannheim	712	.	321	372	4	198	175	.	83
Landkreise									
Neckar-Odenwald-Kreis	1 070	64	176	726	22	132	382	27	141
Rhein-Neckar-Kreis	8 108	1 378	2 012	1 468	308	225	4 901	1 225	1 754
Region Unterer Neckar	10 939	1 967	2 766	3 058	688	681	5 750	1 418	2 088
Stadtkreis Pforzheim	596	18	72	219	9	27	165	8	63
Landkreise									
Calw	627	38	103	347	14	93	256	8	99
Enzkreis	1 451	29	353	407	12	97	629	75	239
Freudenstadt	604	12	182	331	3	64	212	2	98
Region Nordschwarzwald	3 278	97	710	1 304	38	281	1 262	93	499
Regierungsbezirk Karlsruhe	26 714	4 099	6 307	6 331	998	1 334	12 444	3 136	4 986
Stadtkreis Freiburg im Breisgau	351	176	84	413	.	86	131	.	72
Landkreise									
Breisgau-Hochschwarzwald	924	148	194	262	66	69	733	242	357
Emmendingen	1 036	176	225	165	68	39	352	225	130
Ortenaukreis	4 439	2 042	1 313	1 313	604	328	11 563	6 938	5 876
Region Südlicher Oberrhein	6 750	2 542	1 816	2 153	738	522	12 779	7 405	6 435
Landkreise									
Rottweil	1 254	63	404	698	14	274	593	18	292
Schwarzwald-Baar-Kreis	513	.	214	660	.	293	237	.	66
Tuttlingen	530	.	116	394	4	175	213	.	86
Region Schwarzwald-Baar-Heuberg	2 297	63	734	1 752	18	742	1 043	18	444
Landkreise									
Konstanz	2 708	162	574	343	10	81	385	73	213
Lörrach	446	18	81	203	37	47	1 637	638	712
Waldshut	611	12	163	234	7	56	428	51	162
Region Hochrhein-Bodensee	3 765	192	818	780	54	184	2 450	762	1 087
Regierungsbezirk Freiburg	12 812	2 797	3 368	4 685	810	1 448	16 272	8 185	7 966
Landkreise									
Reutlingen	3 305	430	658	1 010	111	230	711	28	246
Tübingen	853	188	266	374	64	90	274	101	83
Zollernalbkreis	1 390	42	328	562	22	167	401	8	44
Region Neckar-Alb	5 548	660	1 252	1 946	197	487	1 386	137	373
Stadtkreis Ulm	936	94	296	900	90	220	1 072	107	521
Landkreise									
Alb-Donau-Kreis	2 062	62	388	796	16	135	525	21	292
Biberach	893	.	323	587	6	210	760	8	470
Region Donau-Ille ¹⁾	3 891	156	1 007	2 283	112	565	2 357	136	1 283
Landkreise									
Bodenseekreis	3 372	202	715	297	50	61	1 177	106	682
Ravensburg	2 013	81	550	502	25	149	678	75	354
Sigmaringen	362	7	112	277	.	82	247	.	132
Region Bodensee-Oberschwaben	5 747	290	1 377	1 076	75	292	2 102	181	1 168
Regierungsbezirk Tübingen	15 186	1 106	3 636	5 305	384	1 344	5 845	454	2 824
Baden-Württemberg	101 733	11 458	23 437	32 733	4 080	8 122	49 951	15 449	23 737

1) Soweit Land Baden-Württemberg.

Schaubild 5
Entwicklung der Obsternten seit 1960

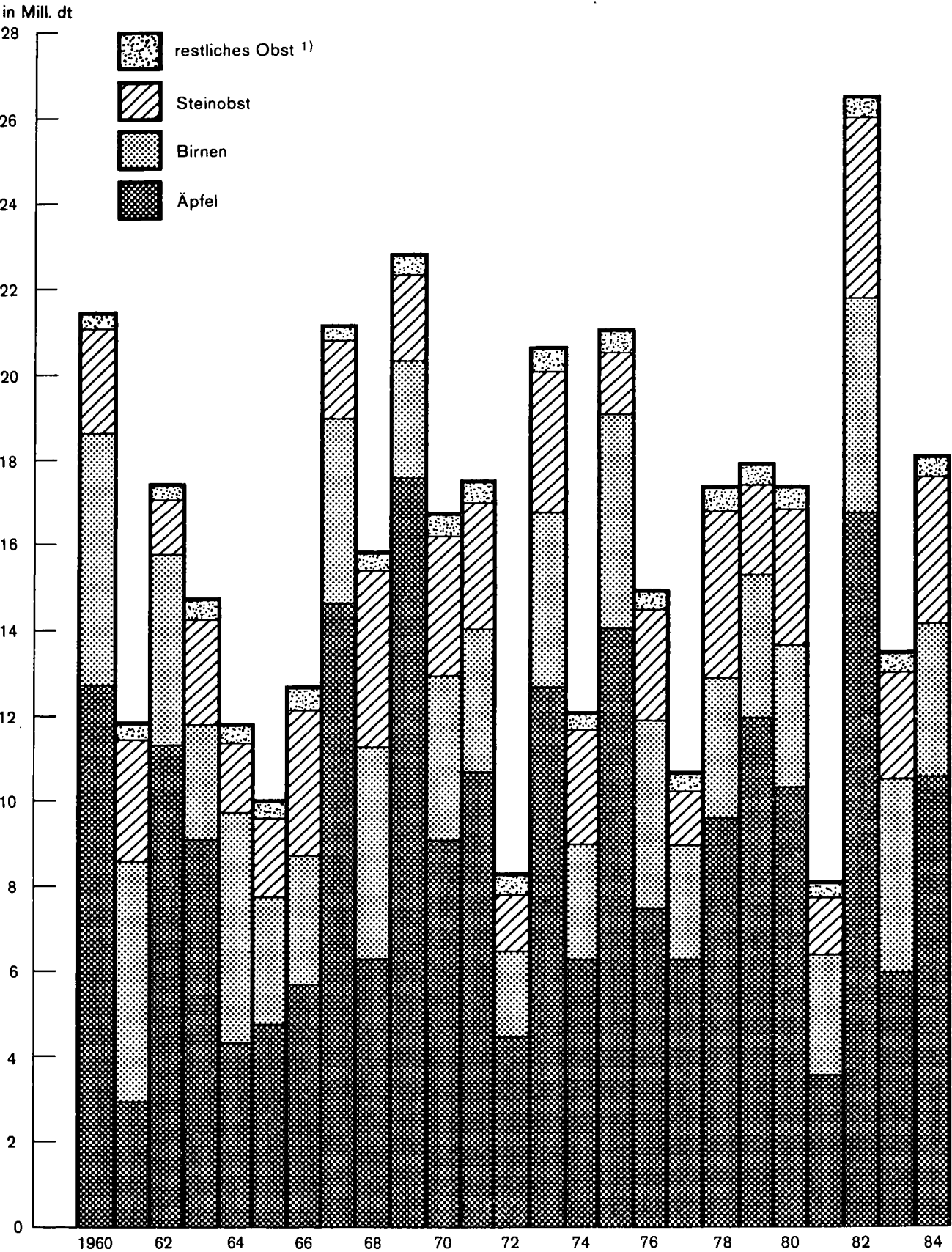

1) Einschließlich Erdbeeren.

Pflanzliche Produktion

18. Entwicklung der Pflanzenbestände in Baumschulen 1971 bis 1984

Art	1971	1977	1983	1984	Durchschnitt		Veränderung D 1978/84 gegen D 1971/77
					1971/77	1978/84	
					1 000 Stück		±

Bestände an verkaufsfertigen Obstgehölzen
a) Obstbäume

Apfelbäume	444	188	269	252	230	257	+ 11,7
darunter Niederstämme	364	154	205	187	189	197	+ 4,2
Birnbäume	143	111	108	106	103	111	+ 7,8
darunter Niederstämme	117	91	78	76	84	84	± 0,0
Kernobstbäume zusammen	587	299	377	358	333	368	+ 10,5
Pflaumen- und Zwetschgenbäume	64	53	59	60	47	63	+ 34,0
Mirabellen- und Reneklodenbäume	26	18	20	20	18	20	+ 11,1
Süßkirschbäume	69	79	73	70	69	73	+ 5,8
Säuerkirschbäume	49	40	59	50	40	53	+ 33,5
Pfirsichbäume	51	38	42	45	48	40	- 16,7
Aprikosenbäume	8	6	10	11	8	9	+ 12,5
Steinobstbäume zusammen	267	234	263	256	230	258	+ 12,2
Quittenbäume	12	6	7	6	8	6	- 25,0
Walnußbäume	8	15	20	18	14	15	+ 7,1
Obstbäume insgesamt	874	554	667	638	585	647	+ 10,6

b) Beerensträucher

Himbeeren	555	286	218	241	477	255	- 46,5
Johannisbeeren	794	814	629	677	801	771	- 3,7
davon							
schwarze, ein- und mehrjährige Pflanzen	270	202	139	157	260	184	- 29,2
rote und weiße, ein- und mehrjährige Pflanzen	414	455	342	359	416	430	+ 3,4
Stämme mit Krone (alle Formen)	110	157	148	161	125	157	+ 25,6
Stachelbeeren	319	398	433	427	344	417	+ 21,2
Beerenobstpflanzware insgesamt	1 668	1 498	1 280	1 345	1 622	1 443	- 11,0

Bestände an verkaufsfertigen Ziergehölzen und Forstpflanzen
a) Ziergehölze für Straßen, Parks und Gärten (ohne Forstpflanzen)

Laubbäume für Straßen, Parks und Gärten, Heister ohne Krone	487	524	504	502	497	516	+ 3,8
Laubbäume mit Krone	115	176	217	220	147	201	+ 36,7
Laubbewerkende Ziersträucher (ohne immergrüne Gehölze, Heckenpflanzen und Rosen)	2 892 ¹⁾	3 239	2 827	2 604	3 347 ²⁾	3 023	- 9,7
Nadelgehölze (ohne Hecken- und Forstpflanzen)							
a) niedrigbleibend und Zwergformen, verpflanzt	1 073	1 693	1 561	1 366	1 511	1 583	+ 4,8
b) hochwachsend, verpflanzt	670	1 068	1 031	920	815	1 011	+ 24,0
Heckenpflanzen (ohne Forstpflanzen)							
a) Laubgehölze in halbweitem und weitem Stand	1 971	2 800	4 105	4 117	2 680	3 730	+ 39,2
b) Nadelgehölze	906	1 247	1 745	1 617	1 226	1 548	+ 26,3
Rhododendron, 2- und mehrjährige Pflanzen	52	42	36	32	50	40	- 20,0
Freilandazaleen, 2- und mehrjähr. Pflanzen	44	31	27	24	33	28	- 15,2
Bodendecker	.	5 619	5 923	6 043	5 230 ²⁾	6 501	+ 24,3
Sonstige immergrüne Gehölze und Moorbeetpflanzen mit 2- und mehrjähr. Trieb	1 040 ¹⁾	685	525	425	594 ²⁾	580	- 2,4
Schling- und Kletterpflanzen	81	133	145	152	119	145	+ 21,8

b) Rosengehölze, Veredlungen (jeweils im Vorjahr veredelt)

Rosenstämme	19	20	10	14	19	12	- 36,8
Buschrosen (großblumig)	1 152	825	773	802	1 015	811	- 20,1
Polyantharosen	1 452	1 192	1 097	1 116	1 418	1 151	- 18,8
Kletter- und Parkrosen	125	183	171	179	178	174	- 2,2
Ziergehölze insgesamt	12 079	19 477	20 697	20 133	16 337	21 054	+ 28,9

c) Forstpflanzen (Sämlinge und verschulte Pflanzen insgesamt)

Nadelholzpflanzen insgesamt	185 056	92 320	67 343	64 203	131 325	78 847	- 40,0
darunter Fichte	160 048	76 043	52 955	49 960	108 305	62 745	- 42,1
Laubholzpflanzen insgesamt	13 782	12 086	12 208	13 677	11 811	12 264	+ 3,8

1) Mit Bodendecker. - 2) Durchschnitt 1975/77.

19. Weinbaubetriebe und Wirtschaftseinheiten mit Rebland nach Größenklassen der bestockten Rebfläche 1976 bis 1984¹⁾

Bestockte Rebfläche von ... bis unter ... ha	1976		1977		1978		1979	
	Betriebe	Bestockte Rebfläche	Betriebe	Bestockte Rebfläche	Betriebe	Bestockte Rebfläche	Betriebe	Bestockte Rebfläche
	Anzahl	ha	Anzahl	ha	Anzahl	ha	Anzahl	ha

Baden-Württemberg insgesamt

unter 0,10	22 321	1 078	21 819	1 050	19 922	984	19 163	953
0,10 - 0,25	21 228	2 706	20 961	2 693	19 825	2 596	19 106	2 538
0,25 - 0,50	11 169	3 311	11 146	3 326	10 760	3 256	10 440	3 199
0,50 - 1,00	7 226	4 468	7 128	4 427	7 066	4 399	6 886	4 341
1 und mehr	5 938	10 963	6 132	11 978	6 252	12 613	6 247	12 791
Insgesamt	67 882	22 526	67 186	23 474	63 825	23 848	61 842	23 822

Weinbaugebiet Württemberg

unter 0,10	6 883	326	6 596	306	6 111	292	5 980	288
0,10 - 0,25	8 787	1 019	8 567	989	8 063	941	7 699	925
0,25 - 0,50	4 888	1 329	4 691	1 266	4 493	1 220	4 257	1 185
0,50 - 1,00	3 200	1 823	2 989	1 691	2 981	1 675	2 847	1 648
1 und mehr	2 639	4 630	2 521	4 738	2 580	5 019	2 557	5 104
Insgesamt	26 397	9 127	25 364	8 990	24 228	9 147	23 340	9 150

Weinbaugebiet Baden

unter 0,10	15 438	752	15 223	744	13 811	692	13 183	665
0,10 - 0,25	12 441	1 687	12 394	1 704	11 762	1 656	11 407	1 613
0,25 - 0,50	6 281	1 982	6 455	2 060	6 267	2 035	6 183	2 014
0,50 - 1,00	4 026	2 645	4 139	2 736	4 085	2 724	4 039	2 693
1 und mehr	3 299	6 333	3 611	7 240	3 672	7 594	3 690	7 687
Insgesamt	41 485	13 399	41 822	14 484	39 597	14 701	38 502	14 672

Bestockte Rebfläche von ... bis unter ... ha	1981		1982		1983		1984	
	Betriebe	Bestockte Rebfläche	Betriebe	Bestockte Rebfläche	Betriebe	Bestockte Rebfläche	Betriebe	Bestockte Rebfläche
	Anzahl	ha	Anzahl	ha	Anzahl	ha	Anzahl	ha

Baden-Württemberg insgesamt

unter 0,10	17 406	884	16 831	856	15 736	821	15 177	795
0,10 - 0,25	17 713	2 422	17 310	2 390	17 157	2 415	17 026	2 424
0,25 - 0,50	10 220	3 198	10 089	3 191	10 097	3 226	9 979	3 213
0,50 - 1,00	6 721	4 311	6 616	4 282	6 544	4 273	6 501	4 278
1 und mehr	6 499	13 420	6 580	13 764	6 683	14 204	6 769	14 681
Insgesamt	58 559	24 235	57 426	24 483	56 217	24 939	55 452	25 391

Weinbaugebiet Württemberg

unter 0,10	5 391	266	5 193	261	4 854	254	4 650	247
0,10 - 0,25	6 894	864	6 778	873	6 730	898	6 611	900
0,25 - 0,50	3 985	1 153	3 934	1 169	3 941	1 204	3 877	1 206
0,50 - 1,00	2 741	1 643	2 692	1 655	2 657	1 664	2 625	1 676
1 und mehr	2 707	5 297	2 734	5 432	2 774	5 588	2 812	5 847
Insgesamt	21 718	9 223	21 331	9 390	20 956	9 608	20 575	9 876

Weinbaugebiet Baden

unter 0,10	12 015	618	11 638	595	10 882	567	10 527	548
0,10 - 0,25	10 819	1 558	10 532	1 517	10 427	1 517	10 415	1 524
0,25 - 0,50	6 235	2 045	6 155	2 022	6 156	2 022	6 102	2 007
0,50 - 1,00	3 980	2 668	3 924	2 627	3 887	2 609	3 876	2 602
1 und mehr	3 792	8 123	3 846	8 332	3 909	8 616	3 957	8 834
Insgesamt	36 841	15 012	36 095	15 093	35 261	15 331	34 877	15 515

1) Nach der Fortschreibung des Weinbaukatasters.

20. Bestockte Rebflächen zur Erzeugung von Keltertrauben nach Weinbaubereichen und wichtigsten Rebsorten 1983 und 1984

Rebsorte	1983	1984	Rebsorte	1983	1984
	ha			ha	
Baden-Württemberg insgesamt ¹⁾			Noch: Württembergisch Unterland		
Auxerrois	77	72	Mischsatz	25	23
Bacchus	23	36	Neuzucht, Versuchsanbau	51	46
Burgunder, Weißer	449	488	Sonstige	22	23
Elbling, Weißer	50	20			
Freisamer	48	44	Kocher - Jagst - Tauber		
Gewürztraminer	199	200	Bacchus	1	1
Gutedel, Roter und Weißer	1 348	1 329	Gutedel, Roter und Weißer	1	1
Kerner	902	954	Kerner	38	38
Müller-Thurgau	6 681	6 751	Müller-Thurgau	153	154
Nobling	147	149	Riesling	35	34
Riesling	3 348	3 399	Ruländer	5	4
Ruländer	1 952	1 941	Silvaner	133	131
Scheurebe	59	60			
Silvaner	1 147	1 111	Blauer Frühburgunder	1	1
Traminer, Roter	123	123	Blauer Spätburgunder	6	6
Blauer Frühburgunder	26	26	Helfensteiner	1	1
Blauer Spätburgunder	3 381	3 537	Heroldrebe	1	1
Dornfelder	68	87	Lemberger	1	1
Färbertraube	13	13	Portugieser	10	10
Helfensteiner	65	62	Schwarzriesling (Müllerrebe)	25	26
Heroldrebe	59	57	Trollinger	2	2
Lemberger	487	545	Neuzucht, Versuchsanbau	6	4
Portugieser	430	412	Sonstige	7	7
Samtrot	44	47			
Schwarzriesling (Müllerrebe)	1 253	1 322	Badische Bergstraße/Kraichgau		
Trollinger	2 195	2 244	Auxerrois	43	43
Mischsatz	58	62	Burgunder, Weißer	132	134
Neuzucht, Versuchsanbau	114	98	Elbling, Weißer	16	10
Sonstige	167	168	Freisamer	0	0
			Gewürztraminer	7	7
Remstal - Stuttgart			Gutedel, Roter und Weißer	1	1
Bacchus	1	1	Kerner	12	14
Gewürztraminer	4	4	Müller-Thurgau	887	899
Kerner	127	137	Riesling	414	420
Müller-Thurgau	199	209	Ruländer	260	258
Riesling	291	300	Scheurebe	8	5
Ruländer	19	18	Silvaner	84	81
Silvaner	145	143	Traminer, Roter	3	3
Traminer, Roter	1	1			
Blauer Spätburgunder	34	34	Blauer Spätburgunder	98	111
Dornfelder	17	19	Dornfelder	0	0
Helfensteiner	10	9	Färbertraube	1	1
Heroldrebe	18	17	Heroldrebe	1	1
Lemberger	1	2	Lemberger	9	9
Portugieser	33	31	Portugieser	46	46
Schwarzriesling (Müllerrebe)	18	19	Samtrot	1	1
Trollinger	639	651	Schwarzriesling (Müllerrebe)	55	60
Mischsatz	1	1	Trollinger	4	4
Neuzucht, Versuchsanbau	12	11	Mischsatz	21	26
Sonstige	5	8	Neuzucht, Versuchsanbau	4	3
			Sonstige	33	29
Württembergisch Unterland					
Bacchus	1	1	Badisches Frankenland		
Burgunder, Weißer	3	17	Auxerrois	1	1
Elbling, Weißer	1	0	Bacchus	9	16
Gewürztraminer	8	8	Burgunder, Weißer	12	11
Gutedel, Roter und Weißer	2	2	Freisamer	1	1
Kerner	621	644	Gutedel, Roter und Weißer	10	9
Müller-Thurgau	622	623	Kerner	55	61
Riesling	1 881	1 928	Müller-Thurgau	495	497
Ruländer	85	84	Riesling	2	2
Scheurebe	8	7	Ruländer	6	5
Silvaner	280	270	Scheurebe	6	7
Traminer, Roter	10	11	Silvaner	48	48
Blauer Frühburgunder	18	18			
Blauer Spätburgunder	261	263	Portugieser	6	5
Dornfelder	51	66	Schwarzriesling (Müllerrebe)	17	23
Färbertraube	1	1	Neuzucht, Versuchsanbau	20	17
Helfensteiner	53	52	Sonstige	8	8
Heroldrebe	40	39			
Lemberger	475	532			
Portugieser	330	316			
Samtrot	42	45			
Schwarzriesling (Müllerrebe)	1 121	1 186			
Trollinger	1 549	1 587			

1) Einschließlich Weinbaubereich "Württembergischer Bodensee" und sonstiger Lagen, die keiner Großlage zugeordnet sind.

Rebsorte	1983	1984	Rebsorte	1983	1984
	ha			ha	

Bereich Bodensee

Auxerrois	1	0
Bacchus	8	11
Burgunder, Weißer	1	1
Elbling, Weißer	1	1
Kerner	2	3
Müller-Thurgau	179	196
Ruländer	16	16
Traminer, Roter	3	3
Blauer Spätburgunder	159	157
Neuzucht, Versuchsanbau	4	4
Sonstige	3	4

Markgräflerland

Auxerrois	3	2
Burgunder, Weißer	85	88
Elbling, Weißer	2	1
Freisamer	15	13
Gewürztraminer	46	46
Gutedel, Roter und Weißer	1 329	1 311
Kerner	4	4
Müller-Thurgau	905	885
Nobling	142	142
Riesling	10	10
Ruländer	111	110
Scheurebe	3	4
Silvaner	40	38
Traminer, Roter	10	9
Blauer Spätburgunder	348	371
Neuzucht, Versuchsanbau	2	2
Sonstige	36	47

Kaiserstuhl - Tuniberg

Auxerrois	13	11
Burgunder, Weißer	151	164
Elbling, Weißer	24	6
Freisamer	12	11
Gewürztraminer	83	82
Gutedel, Roter und Weißer	1	1
Kerner	8	11
Müller-Thurgau	1 908	1 927
Nobling	1	1
Riesling	32	33
Ruländer	917	912
Scheurebe	19	22
Silvaner	403	389
Traminer, Roter	6	5
Blauer Frühburgunder	5	5
Blauer Spätburgunder	1 383	1 440
Färbertraube	7	7
Portugieser	0	1
Mischsatz	4	4
Neuzucht, Versuchsanbau	9	8
Sonstige	25	27

Breisgau

Auxerrois	16	15
Burgunder, Weißer	63	71
Elbling, Weißer	7	2
Freisamer	15	15
Gewürztraminer	33	35
Gutedel, Roter und Weißer	3	3
Kerner	21	29
Müller-Thurgau	816	832
Nobling	4	5
Riesling	24	24
Ruländer	322	324
Scheurebe	3	3
Silvaner	6	5
Traminer, Roter	11	11

Noch: Breisgau

Blauer Frühburgunder	1	1
Blauer Spätburgunder	375	410
Färbertraube	2	2
Portugieser	1	1
Schwarzriesling (Müllerrebe)	4	3
Mischsatz	4	5
Neuzucht, Versuchsanbau	2	2
Sonstige	15	9

Ortenau

Bacchus	3	4
Burgunder, Weißer	3	3
Freisamer	4	3
Gewürztraminer	16	17
Kerner	10	11
Müller-Thurgau	506	524
Riesling	659	648
Ruländer	210	208
Scheurebe	11	11
Silvaner	7	7
Traminer, Roter	79	80
Blauer Frühburgunder	2	2
Blauer Spätburgunder	711	742
Färbertraube	2	2
Schwarzriesling (Müllerrebe)	2	0
Mischsatz	2	2
Neuzucht, Versuchsanbau	2	1
Sonstige	18	19

21. Bestockte Rebflächen nach Art der Erzeugung und der Lage sowie nach Anbaubereichen 1980 bis 1984

Jahr	Bestockte Rebfläche insgesamt	Davon			Bestockte Rebflächen zur Keltertraubenerzeugung in		
		zur Erzeugung von Keltertrauben	Rebschulen	Unterlagen- schnittsgärten	Ebene	Hanglage	Steillage
Baden-Württemberg insgesamt ¹⁾							
1980	24 246	24 159	56	31	6 493	13 767	3 899
1981	24 236	24 155	51	30	6 598	13 665	3 892
1982	24 481	24 403	49	29	6 738	13 712	3 953
1983	24 939	24 866	44	29	6 953	13 865	4 048
1984	25 391	25 326	38	27	7 109	14 092	4 125
Remstal - Stuttgart							
1980	1 728	1 721	4	3	177	1 185	359
1981	1 572	1 566	3	3	178	1 024	364
1982	1 651	1 645	3	3	185	1 083	377
1983	1 580	1 575	2	3	184	1 004	387
1984	1 618	1 614	2	2	189	1 022	403
Württembergisch - Unterland							
1980	7 205	7 179	16	10	1 363	4 344	1 472
1981	7 208	7 184	15	9	1 400	4 348	1 436
1982	7 296	7 273	14	9	1 438	4 352	1 483
1983	7 578	7 560	9	9	1 499	4 544	1 517
1984	7 808	7 792	8	8	1 532	4 703	1 557
Kocher - Jagst - Tauber							
1980	444	444	-	-	17	302	125
1981	426	426	-	-	17	288	121
1982	423	423	-	-	18	286	119
1983	423	423	-	-	16	280	127
1984	420	420	0	-	16	277	127
Badische Bergstraße/Kraichgau							
1980	2 179	2 174	4	1	392	1 564	218
1981	2 174	2 169	4	1	388	1 555	226
1982	2 156	2 152	3	1	384	1 547	221
1983	2 145	2 141	3	1	385	1 537	219
1984	2 168	2 164	3	1	388	1 555	221
Badisches Frankenland							
1980	643	643	1	-	23	471	149
1981	658	658	-	-	24	485	149
1982	673	673	-	-	25	496	152
1983	696	696	-	-	26	504	166
1984	711	711	0	-	25	511	175
Bereich Bodensee							
1980	357	357	-	-	56	248	53
1981	359	359	-	-	55	249	55
1982	368	368	-	-	57	257	54
1983	377	377	-	-	57	265	55
1984	395	395	-	0	69	274	52
Markgräflerland							
1980	2 874	2 867	3	4	451	2 151	266
1981	2 928	2 921	4	3	462	2 199	260
1982	2 945	2 938	4	3	484	2 199	255
1983	3 079	3 072	4	3	498	2 316	258
1984	3 062	3 056	3	3	507	2 290	259
Kaiserstuhl - Tuniberg							
1980	4 984	4 959	19	6	3 234	1 559	166
1981	4 974	4 952	16	6	3 263	1 526	163
1982	5 008	4 986	16	6	3 316	1 508	162
1983	5 035	5 012	17	6	3 401	1 452	159
1984	5 082	5 064	13	5	3 454	1 449	161
Breisgau							
1980	1 648	1 642	3	3	671	817	154
1981	1 694	1 689	3	2	700	836	153
1982	1 720	1 715	3	2	721	841	153
1983	1 747	1 742	3	2	751	841	150
1984	1 811	1 807	2	2	785	871	151
Ortenau							
1980	2 177	2 166	6	5	109	1 118	939
1981	2 222	2 211	6	5	111	1 137	963
1982	2 220	2 210	6	5	110	1 126	974
1983	2 259	2 248	6	5	136	1 104	1 008
1984	2 294	2 284	5	5	143	1 122	1 019

1) Einschließlich Weinbaubereich "Württembergischer Bodensee" und sonstiger Lagen, die keiner Großlage zugeordnet sind.

22. Entwicklung der Weinmosternte nach Rebsorten 1978 bis 1984
– Ergebnisse der Ergänzenden Ernteterminstimmung –

Jahr	Rebfläche im Ertrag	Mostertrag		Rebfläche im Ertrag	Mostertrag		Rebfläche im Ertrag	Mostertrag	
		je ha	insgesamt		je ha	insgesamt		je ha	insgesamt
	ha	hl		ha	hl		ha	hl	
Müller-Thurgau									
1978	5 956	79,3	472 485	2 884	81,2	234 331	1 295	72,7	94 118
1979	6 157	106,3	654 268	3 073	116,1	356 643	1 272	93,7	119 155
1980	6 402	35,6	227 959	3 255	38,9	126 655	1 283	61,5	78 860
1981	6 501	78,3	508 981	3 285	57,9	190 097	1 221	48,7	59 402
1982	6 388	149,7	956 439	3 319	164,8	547 014	1 169	158,9	185 738
1983	6 507	140,6	915 104	3 250	108,8	353 580	1 131	123,2	139 294
1984	6 533	79,0	516 074	3 312	69,5	230 149	1 107	77,5	85 792
Mittel 1978/83	6 319	98,5	622 539	3 178	94,8	301 387	1 228	91,8	112 761
Riesling									
1978	1 302	42,2	55 015	1 968	53,9	106 129	377	53,0	19 993
1979	1 304	107,6	140 276	2 002	86,5	173 184	384	93,8	36 027
1980	1 288	27,2	34 999	2 037	33,7	68 724	404	32,3	13 031
1981	1 353	49,3	66 643	2 018	53,6	108 217	407	54,7	22 250
1982	1 237	178,6	220 885	1 920	111,2	213 462	424	118,2	50 113
1983	1 228	133,0	163 345	1 925	105,4	202 826	415	108,9	45 200
1984	1 237	65,8	81 380	1 904	51,7	98 362	422	57,2	24 144
Mittel 1978/83	1 285	88,3	113 527	1 978	73,5	145 424	402	77,4	31 102
Gutedel									
1978	187	28,7	5 364	1 826	95,5	168 913	2 740	59,3	162 503
1979	185	81,1	15 000	1 925	120,4	231 700	2 810	94,7	266 012
1980	188	6,3	1 175	1 968	88,4	173 918	2 965	39,7	117 670
1981	191	32,0	6 105	2 025	52,8	106 885	3 022	61,7	186 437
1982	196	91,3	17 892	2 032	251,1	510 243	3 108	129,6	402 769
1983	197	74,1	14 589	2 078	183,8	381 849	3 144	105,4	331 333
1984	197	39,6	7 810	2 167	101,3	219 416	3 271	59,3	193 869
Mittel 1978/83	191	52,5	10 021	1 976	132,7	262 251	2 965	82,4	244 454
Gewürztraminer									
1978	562	88,1	49 570	358	93,7	33 563	890	80,0	71 153
1979	548	85,0	46 597	395	120,4	47 550	951	125,9	119 742
1980	546	52,0	28 404	391	45,7	17 866	1 000	48,5	48 493
1981	466	38,9	18 112	410	45,9	18 804	1 035	67,2	69 596
1982	432	207,8	89 765	419	203,3	85 164	1 073	185,0	198 474
1983	407	152,8	62 207	427	137,5	58 693	1 118	160,0	178 886
1984	399	80,9	32 268	475	75,1	35 665	1 243	75,8	94 280
Mittel 1978/83	494	99,4	49 109	400	109,0	43 607	1 011	113,1	114 391
Portugieser									
1978	15 046	71,3	1 073 357	6 835	75,8	518 163	21 881	72,7	1 591 520
1979	15 546	104,1	1 618 201	7 084	106,3	753 206	22 630	104,8	2 371 407
1980	16 103	38,6	621 741	7 356	55,7	409 698	23 459	44,0	1 031 439
1981	16 318	64,0	1 043 847	7 440	57,1	424 818	23 758	61,8	1 468 665
1982	16 049	150,1	2 409 449	7 533	180,4	1 359 129	23 582	159,8	3 768 578
1983	16 125	126,9	2 046 824	7 633	140,5	1 072 365	23 758	131,3	3 119 189
1984	16 231	71,5	1 160 768	8 033	76,0	610 292	24 264	73,0	1 771 060
Mittel 1978/83	15 864	92,6	1 468 903	7 314	103,4	756 230	23 178	96,0	2 225 133
Weißmost									
1978	15 046	71,3	1 073 357	6 835	75,8	518 163	21 881	72,7	1 591 520
1979	15 546	104,1	1 618 201	7 084	106,3	753 206	22 630	104,8	2 371 407
1980	16 103	38,6	621 741	7 356	55,7	409 698	23 459	44,0	1 031 439
1981	16 318	64,0	1 043 847	7 440	57,1	424 818	23 758	61,8	1 468 665
1982	16 049	150,1	2 409 449	7 533	180,4	1 359 129	23 582	159,8	3 768 578
1983	16 125	126,9	2 046 824	7 633	140,5	1 072 365	23 758	131,3	3 119 189
1984	16 231	71,5	1 160 768	8 033	76,0	610 292	24 264	73,0	1 771 060
Mittel 1978/83	15 864	92,6	1 468 903	7 314	103,4	756 230	23 178	96,0	2 225 133
Rotmost									
1978	15 046	71,3	1 073 357	6 835	75,8	518 163	21 881	72,7	1 591 520
1979	15 546	104,1	1 618 201	7 084	106,3	753 206	22 630	104,8	2 371 407
1980	16 103	38,6	621 741	7 356	55,7	409 698	23 459	44,0	1 031 439
1981	16 318	64,0	1 043 847	7 440	57,1	424 818	23 758	61,8	1 468 665
1982	16 049	150,1	2 409 449	7 533	180,4	1 359 129	23 582	159,8	3 768 578
1983	16 125	126,9	2 046 824	7 633	140,5	1 072 365	23 758	131,3	3 119 189
1984	16 231	71,5	1 160 768	8 033	76,0	610 292	24 264	73,0	1 771 060
Mittel 1978/83	15 864	92,6	1 468 903	7 314	103,4	756 230	23 178	96,0	2 225 133
Weinmost insgesamt									
1978	15 046	71,3	1 073 357	6 835	75,8	518 163	21 881	72,7	1 591 520
1979	15 546	104,1	1 618 201	7 084	106,3	753 206	22 630	104,8	2 371 407
1980	16 103	38,6	621 741	7 356	55,7	409 698	23 459	44,0	1 031 439
1981	16 318	64,0	1 043 847	7 440	57,1	424 818	23 758	61,8	1 468 665
1982	16 049	150,1	2 409 449	7 533	180,4	1 359 129	23 582	159,8	3 768 578
1983	16 125	126,9	2 046 824	7 633	140,5	1 072 365	23 758	131,3	3 119 189
1984	16 231	71,5	1 160 768	8 033	76,0	610 292	24 264	73,0	1 771 060
Mittel 1978/83	15 864	92,6	1 468 903	7 314	103,4	756 230	23 178	96,0	2 225 133

23. Weinmosternte nach Weinbaubereichen, Qualitätsstufen und Rebsorten 1984

Weinbaubereich Anbaugebiet Land	Rebfläche im Ertrag	Mostertrag				Mostertrag nach Qualitätsstufen aufgrund der Ausgangsmostgewichte					
		je ha	insgesamt	durchschnittl.		Landwein ¹⁾		Qualitätswein		Prädikatswein	
				Most- gewicht	Säure- gehalt	Most- menge	Most- gewicht	Most- menge	Most- gewicht	Most- menge	Most- gewicht
ha	hl	Grad	Promille	hl	Grad	hl	Grad	hl	Grad		

Weißmost											
Remstal-Stuttgart	798	78,0	62 270	68	12,8	1 391	55	51 769	67	9 110	80
Württembergisch Unterland	3 489	82,0	286 037	61	14,3	69 166	54	212 281	63	4 590	78
Kocher-Jagst-Tauber	364	72,6	26 410	62	12,2	6 429	55	19 276	63	705	75
Württemberg²⁾	4 660	80,5	375 219	63	13,9	76 986	54	283 659	64	14 574	79
Badische Bergstraße/Kraichgau	1 835	67,1	123 178	67	11,9	44 471	60	74 896	70	3 811	80
Badisches Frankenland	642	59,4	38 154	65	10,8	6 935	60	31 016	66	203	77
Bodensee	211	80,0	16 883	65	11,4	5 400	58	11 412	68	71	87
Markgräflerland	2 527	67,2	169 820	71	9,7	16 115	61	129 546	70	24 159	81
Kaiserstuhl-Tuniberg	3 547	77,4	274 619	74	9,8	19 877	63	213 296	72	41 446	86
Breisgau	1 320	65,2	86 095	72	9,9	15 074	62	62 023	72	8 998	84
Ortenau	1 489	51,6	76 800	67	12,2	22 044	60	50 642	68	4 114	83
Baden	11 571	67,9	785 549	71	10,4	129 916	61	572 831	71	82 802	84
Baden-Württemberg	16 231	71,5	1 160 768	68	11,5	206 902	58	856 490	69	97 376	83
dagegen 1983	16 125	126,9	2 046 824	78	7,6	8 724	61	1 043 773	72	994 327	84
Rotmost³⁾											
Remstal-Stuttgart	771	96,1	74 097	66	12,9	3 117	53	68 190	66	2 790	79
Württembergisch Unterland	3 995	86,1	340 485	64	13,4	27 043	55	306 625	64	6 817	77
Kocher-Jagst-Tauber	53	69,7	3 694	65	12,8	539	55	3 100	66	55	76
Württemberg²⁾	4 789	87,4	418 701	64	13,3	30 703	55	378 064	64	9 934	77
Badische Bergstraße/Kraichgau	256	63,8	16 339	70	12,0	5 280	63	10 736	73	323	87
Badisches Frankenland	47	54,8	2 576	67	12,5	458	59	2 118	69	-	-
Bodensee	153	68,1	10 412	69	13,7	1 447	61	8 965	71	-	-
Markgräflerland	341	56,7	19 342	78	11,3	420	66	15 339	77	3 583	87
Kaiserstuhl-Tuniberg	1 378	66,5	91 687	80	12,5	1 133	65	78 024	79	12 530	88
Breisgau	376	56,1	21 091	78	11,5	991	66	17 131	77	2 969	87
Ortenau	693	43,5	30 144	74	12,3	4 651	65	23 783	75	1 710	86
Baden	3 244	59,1	191 591	77	12,2	14 380	64	156 096	77	21 115	88
Baden-Württemberg	8 033	76,1	610 292	68	13,0	45 083	58	534 160	68	31 049	84
dagegen 1983	7 633	140,5	1 072 365	77	8,2	10 118	56	632 455	70	429 792	86

1) Einschließlich Tafelwein. - 2) Einschließlich Weinbaubereich "Württembergischer Bodensee" und sonstiger Lagen, die keiner Großlage zugeordnet sind. - 3) Einschließlich Weinmost aus gemischten Beständen.

Noch: 23. Weinmosternte nach Weinbaubereichen, Qualitätsstufen und Rebsorten 1984

Weinbaubereich Anbaugebiet Land	Rebfläche im Ertrag	Mostertrag				Mostertrag nach Qualitätsstufen aufgrund der Ausgangsmostgewichte					
		je ha	insgesamt	durchschnittl.		Landwein ¹⁾		Qualitätswein		Prädikatswein	
				Most-	Säure-	Most-	Most-	Most-	Most-	Most-	Most-
				gewicht	gehalt						
	ha		hl	Grad	Promille	hl	Grad	hl	Grad	hl	Grad

Weinmost insgesamt

Remstal-Stuttgart	1984	1 569	86,9	136 367	67	12,9	4 508	54	119 959	67	11 900	79
	1983	1 512	136,6	206 503	78	7,9	590	55	82 312	70	123 601	83
Württembergisch Unterland	1984	7 444	84,2	626 522	63	13,8	96 209	54	518 906	64	11 407	77
	1983	7 147	160,5	1 147 193	72	8,4	9 699	56	769 369	68	368 125	80
Kocher-Jagst-Tauber	1984	417	72,2	30 104	62	12,3	6 968	55	22 376	64	760	75
	1983	417	130,3	54 354	73	8,0	1 228	57	28 302	70	24 824	78
Württemberg ²⁾	1984	9 449	84,0	793 920	63	13,6	107 689	54	661 723	64	24 508	78
	1983	9 095	155,0	1 409 379	73	8,3	11 517	56	880 037	68	517 825	81
Badische Bergstraße/ Kraichgau	1984	2 091	66,7	139 517	67	11,9	49 751	61	85 632	70	4 134	80
	1983	2 084	119,7	249 450	78	8,0	3 275	64	135 476	73	110 699	85
Badisches Frankenland	1984	689	59,1	40 730	65	10,9	7 393	60	33 134	66	203	77
	1983	669	149,8	100 202	72	6,8	1 520	61	80 700	70	17 982	82
Bodensee	1984	364	75,0	27 295	67	12,3	6 847	59	20 377	69	71	87
	1983	348	92,0	32 011	82	8,2	11	65	13 819	74	18 181	88
Markgräflerland	1984	2 868	66,0	189 162	72	9,9	16 535	61	144 885	71	27 742	82
	1983	2 848	125,2	356 673	78	6,7	1 137	63	206 189	73	149 347	84
Kaiserstuhl-Tuniberg	1984	4 925	74,4	366 306	76	10,4	21 010	63	291 320	74	53 976	86
	1983	4 923	113,7	559 871	85	7,4	716	65	198 425	76	360 730	90
Breisgau	1984	1 696	63,2	107 186	73	10,3	16 065	63	79 154	73	11 967	84
	1983	1 663	118,0	196 247	83	7,6	630	63	67 080	75	128 537	87
Ortenau	1984	2 182	49,0	106 944	69	12,2	26 695	61	74 425	70	5 824	84
	1983	2 128	101,2	215 356	82	7,9	36	65	94 502	76	120 818	87
Baden	1984	14 815	66,0	977 140	72	10,8	144 296	61	728 927	72	103 917	85
	1983	14 663	116,6	1 709 810	81	7,4	7 325	63	796 191	74	906 294	87
Baden-Württemberg	1984	24 264	73,0	1 771 060	68	12,0	251 985	58	1 390 650	68	128 425	83
	1983	23 758	131,3	3 119 189	77	7,8	18 842	59	1 676 228	71	1 424 119	85

1) Einschließlich Tafelwein. - 2) Einschließlich Weinbaubereich "Württembergischer Bodensee" und sonstiger Lagen, die keiner Großlage zugeordnet sind.

Noch: 23. Weinmosternte nach Weinbaubereichen, Qualitätsstufen und Rebsorten 1984

Weinbaubereich Anbaugebiet Land	Rebfläche im Ertrag	Mostertrag				Mostertrag nach Qualitätsstufen aufgrund der Ausgangsmostgewichte		
		je ha	insgesamt	durchschnittl.		Landwein ¹⁾	Qualitäts- wein	Qualitäts- wein mit Prädikat
				Mostgewicht	Säuregehalt			
ha	hl	Grad	Promille	hl				

Müller-Thurgau

Remstal-Stuttgart	205	76,7	15 721	68	10,8	434	14 238	1 049
Württembergisch Unterland	605	83,0	50 222	63	11,3	7 255	42 582	385
Kocher-Jagst-Tauber	152	70,4	10 696	63	10,4	1 489	8 943	264
Württemberg ²⁾	967	79,5	76 916	64	11,0	9 178	65 946	1 792
Badische Bergstraße/Kraichgau	873	78,5	68 495	66	10,8	30 869	35 695	1 931
Badisches Frankenland	489	60,2	29 460	64	10,4	4 477	24 781	202
Bodensee	179	83,1	14 879	64	11,2	5 292	9 587	-
Markgräflerland	828	78,1	64 695	70	9,3	8 768	50 923	5 004
Kaiserstuhl-Tuniberg	1 893	90,8	171 965	70	9,0	19 197	142 174	10 594
Breisgau	803	73,9	59 361	69	9,8	13 921	42 048	3 392
Ortenau	501	60,5	30 303	67	10,7	10 503	18 809	991
Baden	5 566	78,9	439 158	68	9,7	93 027	324 017	22 114
Baden-Württemberg	6 533	79,0	516 074	68	10,0	102 205	389 963	23 906
dagegen 1983	6 507	140,6	915 104	75	7,1	6 780	552 749	355 575

Riesling

Remstal-Stuttgart	294	76,5	22 493	65	14,7	913	20 916	664
Württembergisch Unterland	1 866	77,0	143 681	58	15,6	49 593	94 074	14
Kocher-Jagst-Tauber	33	62,2	2 051	57	15,2	1 141	910	-
Württemberg	2 193	76,7	168 225	59	15,5	51 647	115 900	678
Badische Bergstraße/Kraichgau	407	64,5	26 261	62	14,8	8 304	17 700	257
Badisches Frankenland	1	44,0	44	59	15,1	23	21	-
Bodensee	-	-	-	-	-	-	-	-
Markgräflerland	10	59,2	592	70	12,4	1	484	107
Kaiserstuhl-Tuniberg	32	66,2	2 118	73	12,3	70	1 476	572
Breisgau	23	54,4	1 251	67	11,9	60	1 154	37
Ortenau	646	49,0	31 658	62	13,8	9 301	22 188	169
Baden	1 119	55,3	61 924	63	14,1	17 759	43 023	1 142
Baden-Württemberg	3 312	69,5	230 149	60	15,1	69 406	158 923	1 820
dagegen 1983	3 250	108,8	353 580	76	9,0	374	167 949	185 257

1) Einschließlich Tafelwein. - 2) Einschließlich Weinbaubereich "Württembergischer Bodensee" und sonstiger Lagen, die keiner Großlage zugeordnet sind.

Noch: 23. Weinmosternte nach Weinbaubereichen, Qualitätsstufen und Rebsorten 1984

Weinbaubereich Anbaugebiet Land	Rebfläche im Ertrag	Mostertrag				Mostertrag nach Qualitätsstufen aufgrund der Ausgangsmostgewichte		
		je ha	inagesamt	durchschnittl.		Landwein ¹⁾	Qualitäts- wein	Qualitäts- wein mit Prädikat
				Mostgewicht	Säuregehalt			
	ha	hl		Grad	Promille		hl	
Silvaner								
Remstal-Stuttgart	142	73,0	10 372	65	12,6	14	10 236	122
Württembergisch Unterland	266	89,4	23 782	59	14,8	7 531	16 244	7
Kocher-Jagst-Tauber	130	74,5	9 679	59	13,5	3 057	6 499	123
Württemberg ²⁾	539	81,4	43 869	60	14,0	10 602	33 004	263
Badische Bergstraße/Kraichgau	79	78,0	6 159	67	11,6	1 361	4 115	683
Badisches Frankenland	46	54,4	2 502	62	13,5	1 144	1 358	-
Bodensee	-	-	-	-	-	-	-	-
Markgräflerland	37	52,7	1 951	76	10,6	45	1 501	405
Kaiserstuhl-Tuniberg	394	77,9	30 687	73	10,4	244	28 548	1 895
Breisgau	5	54,0	270	67	9,9	70	200	-
Ortenau	7	50,6	354	68	10,9	106	219	29
Baden	568	73,8	41 923	71	10,8	2 970	35 941	3 012
Baden-Württemberg	1 107	77,5	85 792	66	12,3	13 572	68 945	3 275
dagegen 1983	1 131	123,2	139 294	78	7,8	318	64 180	74 796
Gutedel								
Remstal-Stuttgart	-	-	-	-	-	-	-	-
Württembergisch Unterland	1	61,0	61	60	13,0	-	61	-
Kocher-Jagst-Tauber	-	-	-	-	-	-	-	-
Württemberg	1	61,0	61	60	13,0	-	61	-
Badische Bergstraße/Kraichgau	1	105,0	105	65	11,0	-	105	-
Badisches Frankenland	9	81,4	733	64	8,8	38	695	-
Bodensee	-	-	-	-	-	-	-	-
Markgräflerland	1 221	65,7	80 222	70	9,6	6 104	61 712	12 406
Kaiserstuhl-Tuniberg	1	43,0	43	66	11,4	23	20	-
Breisgau	4	54,0	216	67	10,4	41	175	-
Ortenau	-	-	-	-	-	-	-	-
Baden	1 236	65,8	81 319	70	9,6	6 206	62 707	12 406
Baden-Württemberg	1 237	65,8	81 380	70	9,6	6 206	62 768	12 406
dagegen 1983	1 228	133,0	163 345	74	6,4	492	115 320	47 533

1) Einschließlich Tafelwein. - 2) Einschließlich Weinbaubereich "Württembergischer Bodensee" und sonstiger Lagen, die keiner Großlage zugeordnet sind.

Noch: 23. Weinmosternte nach Weinbaubereichen, Qualitätsstufen und Rebsorten 1984

Weinbaubereich Anbaugebiet Land	Rebfläche im Ertrag	Mostertrag				Mostertrag nach Qualitätsstufen aufgrund der Ausgangsmostgewichte		
		je ha	inagesamt	durchschnittl.		Landwein ¹⁾	Qualitäts- wein	Qualitäts- wein mit Prädikat
				Most- gewicht	Säure- gehalt			
		ha	hl	Grad	Promille	hl		

Blauer Trollinger

Remstal-Stuttgart	633	100,6	63 672	66	13,0	3 096	60 165	411
Württembergisch Unterland	1 529	101,6	155 281	62	13,4	11 120	142 744	1 417
Kocher-Jagst-Tauber	1	79,0	79	54	14,1	60	19	-
Württemberg	2 163	101,3	219 032	63	13,3	14 276	202 928	1 828
Badische Bergstraße/Kraichgau	4	96,0	384	64	13,8	300	84	-
Badisches Frankenland	-	-	-	-	-	-	-	-
Bodensee	-	-	-	-	-	-	-	-
Markgräflerland	-	-	-	-	-	-	-	-
Kaiserstuhl-Tuniberg	-	-	-	-	-	-	-	-
Breisgau	-	-	-	-	-	-	-	-
Ortenau	-	-	-	-	-	-	-	-
Baden	4	96,0	384	64	13,8	300	84	-
Baden-Württemberg	2 167	101,3	219 416	63	13,3	14 576	203 012	1 828
dagegen 1983	2 078	183,8	381 849	68	8,2	7 358	311 324	63 167

Blauer Spätburgunder

Remstal-Stuttgart	32	59,6	1 908	80	13,4	-	216	1 692
Württembergisch Unterland	258	65,6	16 937	68	13,8	453	14 650	1 834
Kocher-Jagst-Tauber	6	56,8	341	64	14,7	4	337	-
Württemberg ²⁾	299	64,6	19 329	69	13,7	457	15 319	3 553
Badische Bergstraße/Kraichgau	97	59,4	5 762	74	11,9	464	5 006	292
Badisches Frankenland	1	72,0	72	70	12,0	-	72	-
Bodensee	148	68,2	10 097	69	13,6	1 447	8 650	-
Markgräflerland	336	56,6	19 029	78	11,3	414	15 053	3 562
Kaiserstuhl-Tuniberg	1 351	66,6	90 005	80	12,4	1 053	76 694	12 258
Breisgau	362	56,1	20 293	78	11,5	889	16 453	2 951
Ortenau	677	43,3	29 282	74	12,3	4 339	23 241	1 702
Baden	2 972	58,7	174 540	78	12,2	8 606	145 169	20 765
Baden-Württemberg	3 271	59,3	193 869	77	12,4	9 063	160 488	24 318
dagegen 1983	3 144	105,4	331 333	87	8,2	11	109 173	222 149

1) Einschließlich Tafelwein.- 2) Einschließlich Weinbaubereich "Württembergischer Bodensee" und sonstiger Lagen, die keiner Großlage zugeordnet sind.

Schaubild 6
Weinmosternte nach der Mostqualität seit 1960

in Mill. hl

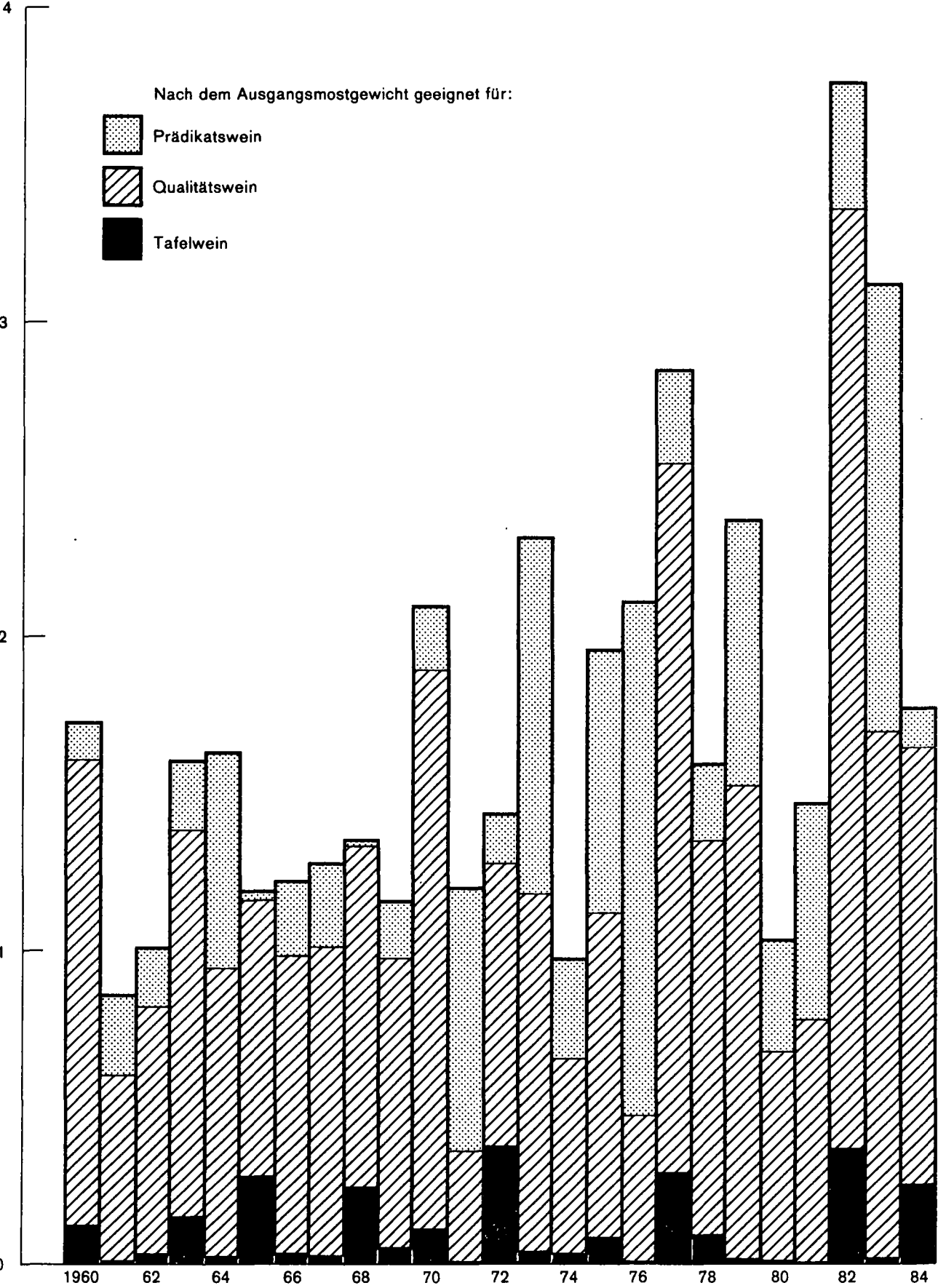

24. Entwicklung der Weinerzeugung nach Betriebsarten 1978 bis 1984

Bezeichnung	Betriebsart	1978	1979	1980	1981	1982	1983	1984
Baden-Württemberg								
Weißwein	Weinbau	80 582	118 056	62 450	86 578	208 422	170 845	110 161
	Genossenschaft	909 204	1 389 293	483 020	861 213	2 093 490	1 738 068	986 683
	Großhandel	105 547	149 899	62 714	104 058	221 931	187 618	87 203
	Sonstige	10 259	17 342	6 779	8 825	21 038	19 495	8 342
	Zusammen	1 105 592	1 674 590	614 963	1 060 674	2 544 881	2 116 026	1 192 389
Rotwein einschl. Weißherbst und Schillerwein	Weinbau	45 888	59 970	39 046	44 945	132 395	107 827	76 494
	Genossenschaft	442 921	665 708	345 354	400 593	1 247 663	943 034	573 329
	Großhandel	60 413	73 416	42 183	43 170	135 032	112 801	56 736
	Sonstige	8 109	10 555	6 023	5 192	17 510	14 941	7 970
	Zusammen	557 331	809 649	432 606	493 900	1 532 600	1 178 603	714 529
Rot- und Weißwein insgesamt	Weinbau	126 470	178 026	101 496	131 523	340 817	278 672	186 655
	Genossenschaft	1 352 125	2 055 001	828 374	1 261 806	3 341 153	2 681 102	1 560 012
	Großhandel	165 960	223 315	104 897	147 228	356 963	300 419	143 939
	Sonstige	18 368	27 897	12 802	14 017	38 548	34 436	16 312
	Zusammen	1 662 923	2 484 239	1 047 569	1 554 574	4 077 481	3 294 629	1 906 918
Weinbaugebiet Baden								
Weißwein	Weinbau	50 418	78 860	36 334	59 674	134 843	107 656	68 032
	Genossenschaft	591 288	956 599	288 487	655 114	1 358 685	1 196 802	644 304
	Großhandel	56 687	90 433	29 916	71 481	134 053	115 722	55 830
	Sonstige	2 536	3 549	1 556	2 508	5 554	4 575	3 921
	Zusammen	700 929	1 129 441	356 293	788 777	1 633 135	1 424 755	772 087
Rotwein einschl. Weißherbst und Schillerwein	Weinbau	12 250	17 342	10 152	14 664	33 028	25 192	18 812
	Genossenschaft	135 721	238 563	95 816	194 222	407 943	307 291	170 537
	Großhandel	14 154	21 893	8 713	16 431	34 211	28 942	15 684
	Sonstige	735	959	598	1 507	2 432	2 000	1 375
	Zusammen	162 860	278 757	115 279	226 824	477 614	363 425	206 408
Rot- und Weißwein insgesamt	Weinbau	62 668	96 202	46 486	74 338	167 871	132 848	86 844
	Genossenschaft	727 009	1 195 162	384 303	849 336	1 766 628	1 504 093	814 841
	Großhandel	70 841	112 326	38 629	87 912	168 264	144 664	71 514
	Sonstige	3 271	4 508	2 154	4 015	7 986	6 575	5 296
	Zusammen	863 789	1 408 198	471 572	1 015 601	2 110 749	1 788 180	978 495
Weinbaugebiet Württemberg								
Weißwein	Weinbau	30 164	39 196	26 116	26 904	73 579	63 189	42 129
	Genossenschaft	317 916	432 694	194 533	206 099	734 805	541 266	342 379
	Großhandel	48 860	59 466	32 798	32 577	87 878	71 896	31 373
	Sonstige	7 723	13 793	5 223	6 317	15 484	14 920	4 421
	Zusammen	404 663	545 149	258 670	271 897	911 746	691 271	420 302
Rotwein einschl. Weißherbst und Schillerwein	Weinbau	33 638	42 628	28 894	30 281	99 367	82 635	57 682
	Genossenschaft	307 200	427 145	249 538	206 371	839 720	635 743	402 792
	Großhandel	46 259	51 523	33 470	26 739	100 821	83 859	41 052
	Sonstige	7 374	9 596	5 425	3 685	15 078	12 941	6 595
	Zusammen	394 471	530 892	317 327	267 076	1 054 986	815 178	508 121
Rot- und Weißwein insgesamt	Weinbau	63 802	81 824	55 010	57 185	172 946	145 824	99 811
	Genossenschaft	625 116	859 839	444 071	412 470	1 574 525	1 177 009	745 171
	Großhandel	95 119	110 989	66 268	59 316	188 699	155 755	72 425
	Sonstige	15 097	23 389	10 648	10 002	30 562	27 861	11 016
	Zusammen	799 134	1 076 041	575 997	538 973	1 966 732	1 506 449	928 423

25. Weinbestände in Baden-Württemberg 1978 bis 1984

Bezeichnung	Betriebsart	Bestände am 31. August						
		1978	1979	1980	1981	1982	1983	1984
		hl						

Weißwein

Insgesamt	Weinbau	123 804	105 366	99 891	64 457	68 795	152 123	210 453
	Genossenschaften	1 811 598	1 555 160	1 702 403	850 945	684 483	1 739 832	2 416 039
	Großhandel	279 985	246 815	255 715	236 563	207 220	290 179	319 169
	Sonstige	41 767	37 837	41 047	39 986	39 373	47 435	64 236
	zusammen	2 257 154	1 945 178	2 099 056	1 191 951	999 871	2 229 569	3 009 897
darunter	Weinbau	123 784	105 330	99 890	63 931	67 938	152 105	208 469
deutscher Herkunft	Genossenschaften	1 811 598	1 555 160	1 702 403	850 945	684 483	1 739 832	2 416 039
und aus anderen	Großhandel	267 889	232 126	237 543	213 460	191 723	271 021	303 306
EG-Ländern	Sonstige	39 330	34 979	38 256	37 744	36 302	45 306	62 791
	zusammen	2 242 601	1 927 595	2 078 092	1 166 080	980 446	2 208 264	2 990 605
darunter	Weinbau	113 305	96 851	94 098	60 477	63 696	140 173	199 771
Qualitätswein	Genossenschaften	1 756 177	1 512 685	1 658 727	846 475	682 909	1 659 669	2 365 749
einschl. Prädikats-	Großhandel	229 359	200 135	209 278	175 649	160 158	231 249	253 630
wein	Sonstige	33 418	28 977	33 324	32 522	32 531	35 463	45 081
	zusammen	2 132 259	1 838 648	1 995 427	1 115 123	939 294	2 066 554	2 864 231

Rotwein¹⁾

Insgesamt	Weinbau	60 444	44 206	35 303	27 386	30 098	87 325	134 802
	Genossenschaften	857 115	422 177	397 259	261 984	248 648	975 260	1 324 012
	Großhandel	173 257	156 048	152 097	168 366	160 619	206 341	220 333
	Sonstige	31 089	29 435	30 654	32 240	29 515	38 266	41 404
	zusammen	1 121 905	651 866	615 313	489 976	468 880	1 307 192	1 720 551
darunter	Weinbau	60 418	44 202	35 270	26 843	29 752	87 221	133 765
deutscher Herkunft	Genossenschaften	683 015	421 922	396 861	261 247	247 880	974 555	1 324 012
und aus anderen	Großhandel	158 813	142 114	137 481	142 195	141 122	185 903	204 420
EG-Ländern	Sonstige	28 391	25 390	27 271	26 412	25 714	35 121	39 253
	zusammen	930 637	633 628	596 883	456 697	444 468	1 282 800	1 701 450
darunter	Weinbau	53 913	39 018	31 659	23 727	24 691	75 736	122 932
Qualitätswein	Genossenschaften	654 560	411 240	395 473	260 129	246 250	914 072	1 287 175
einschl. Prädikats-	Großhandel	131 841	115 022	109 899	106 155	103 692	153 024	166 698
wein	Sonstige	22 263	20 776	22 106	20 129	18 926	26 029	30 326
	zusammen	862 577	586 056	559 137	410 140	393 559	1 168 861	1 607 131

Weiß- und Rotwein zusammen

Insgesamt	Weinbau	184 248	149 572	135 194	91 843	98 893	239 448	345 255
	Genossenschaften	2 668 713	1 977 337	2 099 662	1 112 929	933 131	2 715 092	3 740 051
	Großhandel	453 242	402 863	407 812	404 929	367 839	496 520	539 502
	Sonstige	72 856	67 272	71 701	72 226	68 888	85 701	105 640
	zusammen	3 379 059	2 597 044	2 714 369	1 681 927	1 468 751	3 536 761	4 730 448
darunter	Weinbau	184 292	149 532	135 160	90 774	97 690	239 326	342 234
deutscher Herkunft	Genossenschaften	2 494 613	1 977 082	2 099 264	1 112 192	932 363	2 714 387	3 740 051
und aus anderen	Großhandel	426 702	374 240	375 024	355 655	332 845	456 924	507 726
EG-Ländern	Sonstige	67 721	60 369	65 527	64 156	62 016	80 427	102 044
	zusammen	3 173 238	2 561 223	2 674 975	1 622 777	1 424 914	3 491 064	4 692 055
darunter	Weinbau	167 218	135 869	125 757	84 204	88 387	215 909	322 703
Qualitätswein	Genossenschaften	2 410 737	1 923 925	2 054 200	1 106 604	929 159	2 573 741	3 652 924
einschl. Prädikats-	Großhandel	361 200	315 157	319 177	281 804	263 850	384 273	420 328
wein	Sonstige	55 681	49 753	55 430	52 651	51 457	61 492	75 407
	zusammen	2 994 836	2 424 704	2 554 564	1 525 263	1 332 853	3 235 415	4 471 362

1) Einschließlich Weißherbst und Schillerwein.

Noch: 25. Weinbestände in Baden 1978 bis 1984

Bezeichnung	Betriebsart	Bestände am 31. August						
		1978	1979	1980	1981	1982	1983	1984
		hl						
Weißwein								
Insgesamt	Weinbau	80 729	63 090	66 564	41 890	40 996	91 499	120 202
	Genossenschaften	1 405 473	1 139 778	1 209 891	544 758	476 356	1 112 189	1 580 033
	Großhandel	156 343	129 669	136 480	119 010	110 764	141 908	172 005
	Sonstige	15 834	15 908	14 642	15 835	17 780	21 999	30 644
	zusammen	1 658 379	1 348 445	1 427 577	721 493	645 896	1 377 595	1 902 884
darunter deutscher Herkunft und aus anderen EG-Ländern	Weinbau	80 726	63 079	66 563	41 364	40 738	91 481	120 161
	Genossenschaften	1 405 473	1 139 778	1 209 891	544 758	476 356	1 112 189	1 580 033
	Großhandel	153 372	125 793	131 748	113 190	106 040	147 758	168 400
	Sonstige	15 730	15 767	14 460	15 672	17 529	21 689	30 410
	zusammen	1 655 301	1 344 417	1 422 662	714 984	640 663	1 373 117	1 899 004
darunter Qualitätswein einschl. Prädikats- wein	Weinbau	72 580	57 868	62 465	39 396	38 519	83 371	115 705
	Genossenschaften	1 357 502	1 127 978	1 185 753	543 925	475 025	1 060 670	1 548 836
	Großhandel	131 214	109 326	116 412	93 035	89 185	125 409	136 348
	Sonstige	12 573	11 933	11 578	12 805	15 815	14 592	16 115
	zusammen	1 573 869	1 307 105	1 376 208	689 161	618 544	1 285 042	1 817 004
Rotwein ¹⁾								
Insgesamt	Weinbau	15 445	11 822	11 973	8 516	9 660	20 252	25 991
	Genossenschaften	170 799	103 074	118 047	74 803	108 841	337 718	453 567
	Großhandel	62 052	57 694	60 265	70 765	78 410	76 925	81 703
	Sonstige	7 350	6 359	7 302	7 716	7 249	8 253	8 486
	zusammen	255 646	178 949	197 587	161 800	204 160	443 148	569 747
darunter deutscher Herkunft und aus anderen EG-Ländern	Weinbau	15 445	11 820	11 968	8 380	9 637	20 234	25 820
	Genossenschaften	170 799	103 074	118 047	74 803	108 841	337 718	453 567
	Großhandel	56 457	52 529	55 439	62 015	70 776	70 475	76 294
	Sonstige	6 608	5 717	6 539	6 982	6 824	7 689	8 098
	zusammen	249 309	173 140	191 993	152 180	196 078	436 116	563 779
darunter Qualitätswein einschl. Prädikats- wein	Weinbau	14 491	11 047	11 373	7 925	9 027	18 756	24 327
	Genossenschaften	167 632	102 736	116 835	73 808	107 218	327 922	446 726
	Großhandel	42 319	39 525	40 512	42 941	51 290	54 584	55 164
	Sonstige	5 226	3 952	4 460	5 288	4 417	5 385	6 211
	zusammen	229 668	157 260	173 180	129 962	171 952	406 647	532 428
Weiß- und Rotwein zusammen								
Insgesamt	Weinbau	96 174	74 912	78 537	50 406	50 656	111 751	146 193
	Genossenschaften	1 576 272	1 242 852	1 327 938	619 561	585 197	1 449 907	2 033 600
	Großhandel	218 395	187 363	196 745	189 775	189 174	228 833	253 708
	Sonstige	23 184	22 267	21 944	23 551	25 029	30 252	39 130
	zusammen	1 914 025	1 527 394	1 625 164	883 293	850 056	1 820 743	2 472 631
darunter deutscher Herkunft und aus anderen EG-Ländern	Weinbau	96 171	74 899	78 531	49 744	50 375	111 715	145 981
	Genossenschaften	1 576 272	1 242 852	1 327 938	619 561	585 197	1 449 907	2 033 600
	Großhandel	209 829	178 322	187 187	175 205	176 816	218 233	244 694
	Sonstige	22 338	21 484	20 999	22 654	24 353	29 378	38 508
	zusammen	1 904 610	1 517 557	1 614 655	867 164	836 741	1 809 733	2 462 783
darunter Qualitätswein einschl. Prädikats- wein	Weinbau	87 071	68 915	73 838	47 321	47 546	103 127	140 032
	Genossenschaften	1 525 134	1 230 714	1 302 588	617 733	582 243	1 388 592	1 995 562
	Großhandel	173 533	148 851	156 924	135 976	140 475	179 993	191 512
	Sonstige	17 799	15 885	16 038	18 093	20 232	19 977	22 326
	zusammen	1 803 537	1 464 365	1 549 388	819 123	790 496	1 691 689	2 349 432

1) Einschließlich Weißherbst und Schillerwein.

Noch: 25. Weinbestände in Württemberg 1978 bis 1984

Bezeichnung	Betriebsart	Bestände am 31. August						
		1978	1979	1980	1981	1982	1983	1984
		hl						
Weißwein								
Insgesamt	Weinbau	43 075	42 276	33 327	22 567	27 799	60 624	90 251
	Genossenschaften	406 125	415 382	392 512	306 187	208 127	627 643	836 006
	Großhandel	123 642	117 146	119 235	117 553	96 456	138 271	147 164
	Sonstige	25 933	21 929	26 405	24 151	21 593	25 436	33 592
	zusammen	598 775	596 733	671 479	470 458	353 975	851 974	1 107 013
darunter deutscher Herkunft und aus anderen EG-Ländern	Weinbau	43 058	42 251	33 327	22 567	27 200	60 624	88 308
	Genossenschaften	406 125	415 382	492 512	306 187	208 127	627 643	836 006
	Großhandel	114 517	106 333	105 795	100 270	85 683	123 263	134 906
	Sonstige	23 600	19 212	23 796	22 072	18 773	23 617	32 381
	zusammen	587 300	583 178	655 430	451 096	339 783	835 147	1 091 601
darunter Qualitätswein einschl. Prädikats- wein	Weinbau	40 725	38 983	31 633	21 081	25 177	55 802	84 066
	Genossenschaften	398 675	384 707	472 974	302 550	207 884	598 999	816 913
	Großhandel	98 145	90 809	92 866	82 614	70 973	105 840	117 282
	Sonstige	20 845	17 044	21 746	19 717	16 716	20 871	28 966
	zusammen	558 390	531 543	619 219	425 962	320 750	781 512	1 047 227
Rotwein ¹⁾								
Insgesamt	Weinbau	44 999	32 384	23 330	18 870	20 438	67 073	108 811
	Genossenschaften	686 316	319 103	279 212	187 181	139 807	637 542	870 445
	Großhandel	111 205	98 354	91 832	97 601	82 209	129 416	138 630
	Sonstige	23 739	23 076	23 352	24 524	22 266	30 013	32 918
	zusammen	866 259	472 917	417 726	328 176	264 720	864 044	1 150 804
darunter deutscher Herkunft und aus anderen EG-Ländern	Weinbau	44 973	32 382	23 302	18 463	20 115	66 987	107 945
	Genossenschaften	512 216	318 848	278 814	186 444	139 039	636 837	870 445
	Großhandel	102 356	89 585	82 042	80 180	70 346	115 428	128 126
	Sonstige	21 783	19 673	20 732	19 430	18 890	27 432	31 155
	zusammen	681 328	460 488	404 890	304 517	248 390	846 684	1 137 671
darunter Qualitätswein einschl. Prädikats- wein	Weinbau	39 422	27 971	20 286	15 802	15 664	56 980	98 605
	Genossenschaften	486 928	308 504	278 638	186 321	139 032	586 150	840 449
	Großhandel	89 522	75 497	69 387	63 214	52 402	98 440	111 534
	Sonstige	17 037	16 824	17 646	14 841	14 509	20 644	24 115
	zusammen	632 909	428 796	385 957	280 178	221 607	762 214	1 074 703
Weiß- und Rotwein zusammen								
Insgesamt	Weinbau	88 074	74 660	56 657	41 437	48 237	127 697	199 062
	Genossenschaften	1 092 441	734 485	771 724	493 368	347 934	1 265 185	1 706 451
	Großhandel	234 847	215 500	211 067	215 154	178 665	267 687	285 794
	Sonstige	49 672	45 005	49 757	48 675	43 859	55 449	66 510
	zusammen	1 465 034	1 069 650	1 089 205	498 634	618 695	1 716 018	2 257 817
darunter deutscher Herkunft und aus anderen EG-Ländern	Weinbau	88 031	74 633	56 629	41 030	47 315	127 611	196 253
	Genossenschaften	918 341	734 230	771 326	492 631	347 166	1 264 480	1 706 451
	Großhandel	216 873	195 918	187 837	180 450	156 029	238 691	263 032
	Sonstige	45 383	38 885	44 528	41 502	37 663	51 049	63 536
	zusammen	1 268 628	1 043 666	1 060 320	755 613	588 173	1 681 831	2 229 272
darunter Qualitätswein einschl. Prädikats- wein	Weinbau	80 147	66 954	51 919	36 883	40 841	112 782	182 671
	Genossenschaften	885 603	693 211	751 612	488 871	346 916	1 185 149	1 657 362
	Großhandel	187 667	166 306	162 253	145 828	123 375	204 280	228 816
	Sonstige	37 882	33 868	39 392	34 558	31 225	41 515	53 081
	zusammen	1 191 299	960 339	1 005 176	706 140	542 357	1 543 726	2 121 930

1) Einschließlich Weißherbst und Schillerwein.

26. Entwicklung der Lagerkapazität für Wein und Weinmost nach Art der Gär- und Lagerbehälter und Betriebsarten 1977 bis 1984

Stand am 31. August	Faß- und Tankraum insgesamt	Davon		
		Holzfässer	Metall- und Hochdrucktanks	Beton- und Kunststoff- behälter
	Fassungsvermögen in 1000 hl			
Genossenschaften				
1977	3 882,2	180,8	3 135,4	566,0
1978	4 224,9	169,0	3 490,7	565,2
1979	4 696,7	142,4	4 016,5	537,8
1980	4 847,9	137,7	4 188,5	521,7
1981	4 929,7	124,5	4 293,8	511,4
1982	4 933,4	127,1	4 295,4	510,9
1983	5 252,6	132,0	4 609,6	511,0
1984	5 776,8	113,1	5 124,7	539,0
Weinbau				
1977	259,6	88,8	87,6	83,2
1978	278,6	84,5	99,2	94,9
1979	289,8	78,7	109,4	101,7
1980	304,3	73,2	118,4	112,7
1981	309,1	66,6	128,9	113,6
1982	343,8	69,2	149,4	125,2
1983	396,0	61,7	185,7	148,6
1984	438,8	58,5	222,8	157,5
Großhandel				
1977	612,9	90,7	332,7	189,5
1978	610,1	81,2	323,0	205,9
1979	630,6	78,0	361,5	191,1
1980	618,2	72,8	384,7	160,7
1981	605,8	67,2	371,0	167,6
1982	600,0	61,0	382,6	156,4
1983	662,9	55,5	436,5	170,9
1984	681,9	52,6	453,8	175,5
Sonstige ¹⁾				
1977	141,0	25,1	57,4	58,5
1978	139,2	23,7	58,1	57,4
1979	152,0	18,5	73,1	60,4
1980	152,8	16,1	74,0	62,7
1981	151,8	15,7	74,6	61,5
1982	139,9	12,4	73,0	54,5
1983	142,0	11,9	73,4	56,7
1984	130,5	11,6	68,2	50,7
Alle Betriebsarten zusammen				
1977	4 895,7	385,4	3 613,1	897,2
1978	5 252,8	358,4	3 971,0	923,4
1979	5 769,1	317,6	4 560,5	891,0
1980	5 923,2	299,8	4 765,6	857,8
1981	5 996,4	274,0	4 868,3	854,1
1982	6 017,1	269,7	4 900,4	847,0
1983	6 453,5	261,1	5 305,2	887,2
1984	7 028,0	235,8	5 869,5	922,7

1) Weineinzelhandel, Betriebe mit gewerblicher Lagerung von Wein, Gaststätten, weinverarbeitende Betriebe (Sektcellereien und dgl.)

Schaubild 7

Lagerkapazitäten der Winzer- / Weingärtnergenossenschaften und sonstigen Weinkellereien
1968 bis 1984

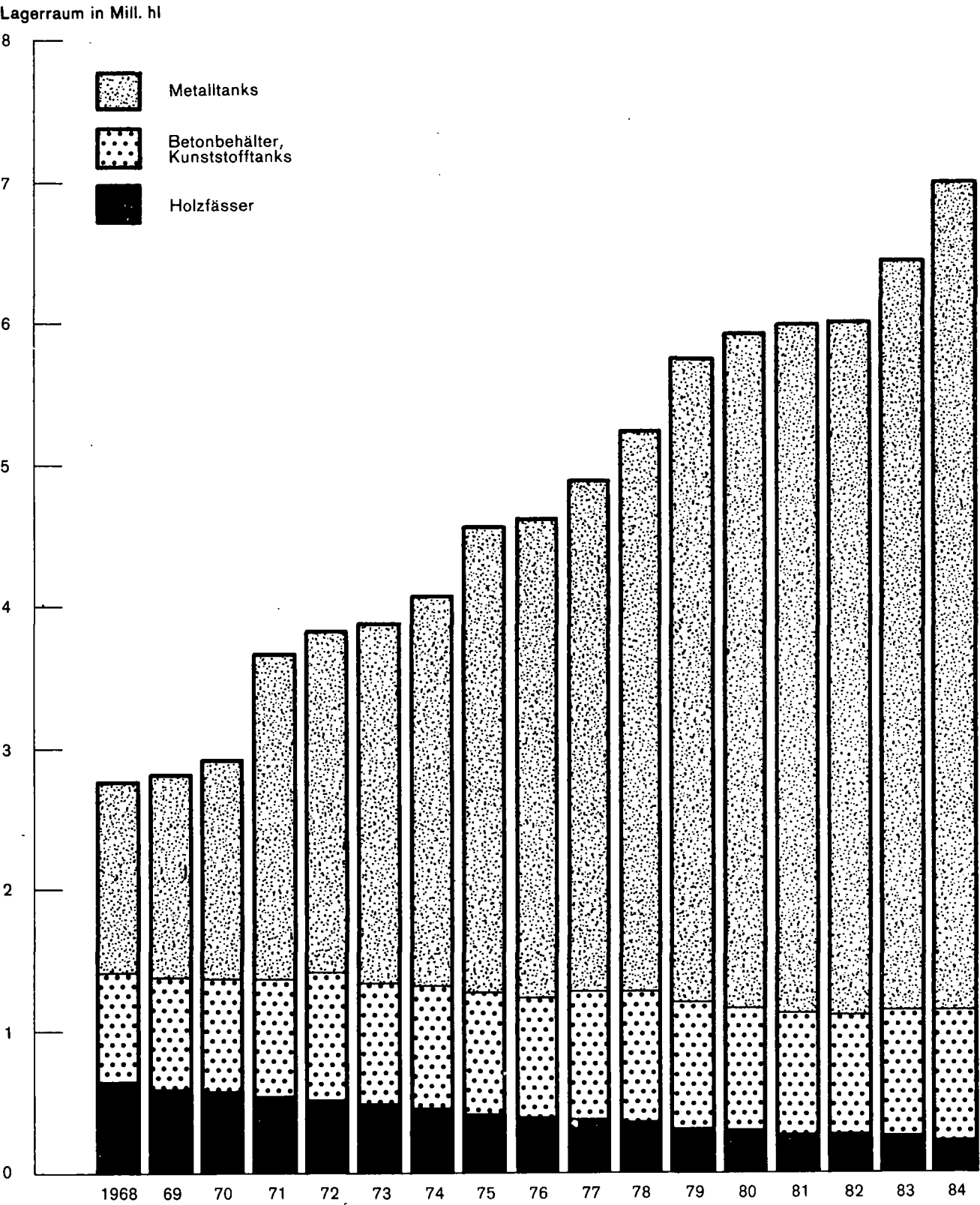

Tierische Produktion

27. Viehhalter und Viehbestände 1978 bis 1984

Tierarten, Tierhalter	1978	1979	1980	1981 ¹⁾	1982	1983 ¹⁾	1984
Ponys und Kleinpferde (unter 148 cm Stockmaß)	11 003	11 143	11 628	10 953	11 016	11 703	11 446
Andere Pferde							
unter 1 Jahr alt	2 156	2 194	2 323	2 110	2 422	2 308	2 097
1 bis unter 3 Jahre alt	5 274	5 206	4 990	5 310	5 230	4 962	5 156
3 bis unter 14 Jahre alt	22 841	24 663	25 798	26 284	26 923	25 934	27 954
14 Jahre und älter	2 804	2 844	3 055	3 157	3 394	3 324	3 962
Pferde insgesamt	44 078	46 050	47 794	47 814	48 985	48 231	50 615
Pferdehalter insgesamt	14 775	14 747	14 963	14 300	14 739	14 023	14 751
Kälber unter 6 Monate oder unter 220 kg Lebendgewicht	293 952	291 503	291 979	288 272	288 992	291 245	297 063
Junggrinder (Jungvieh)							
6 Monate bis unter 1 Jahr alt							
männlich	175 317	170 242	168 982	165 146	161 355	160 851	166 925
weiblich	176 690	176 076	176 760	179 461	174 034	182 607	178 970
Rinder (Rindvieh)							
1 bis unter 2 Jahre alt							
männlich	200 666	198 974	193 257	186 065	185 203	176 926	186 288
weiblich zum Schlachten	52 839	53 123	52 262	47 798	48 705	45 954	50 440
weibliche Nutz- und Zuchttiere	147 331	151 135	149 709	156 679	158 296	160 245	162 663
2 Jahre und älter							
Bullen (Parren) und Ochsen	22 245	23 826	22 702	21 716	21 010	21 528	20 033
Schlachtfärsen, weibliche Schlachtrinder	4 998	5 268	4 759	4 450	4 721	5 067	4 846
Nutz- und Zuchtfärsen, -kalbinnen	78 125	81 904	80 449	78 521	81 549	83 029	68 440
Milchkühe	695 011	691 992	688 148	678 027	683 422	694 302	677 208
Ammen- und Mutterkühe	8 661	9 136	9 769	11 224	10 369	10 313	11 618
Schlacht- und Mastkühe	16 362	16 960	16 748	15 946	15 143	17 066	16 152
Rinder insgesamt	1 872 197	1 870 139	1 855 524	1 833 304	1 832 799	1 849 633	1 840 646
Rindviehalter insgesamt	94 572	89 799	85 180	81 550	78 010	74 866	73 019
darunter Milchkuhalter	82 232	77 245	72 535	68 780	66 128	63 180	60 818
Schafe							
unter 1 Jahr alt (einschließlich Lämmer)	57 389	60 465	62 798	58 677	58 670	60 484	67 575
1 Jahr und älter							
weibliche Schafe (zur Zucht)	111 499	118 821	127 600	119 515	126 464	138 922	144 231
Schafböcke (zur Zucht)	3 243	3 600	3 761	3 486	3 853	3 943	4 055
Hammel und übrige Schafe	13 230	11 976	11 025	11 536	10 387	10 222	7 982
Schafe insgesamt	185 361	194 862	205 184	193 214	199 374	213 571	223 843
Schafhalter insgesamt	8 051	9 115	9 552	8 730	9 387	9 099	9 954
Ferkel unter 20 kg Lebendgewicht	714 177	710 047	722 017	721 601	741 751	764 278	790 691
Jungschweine mit 20 bis unter 50 kg Lebendgewicht	528 819	510 756	509 330	523 318	508 734	523 773	480 406
Mastschweine (einschl. ausgemerkte Zuchttiere)							
50 bis unter 80 kg Lebendgewicht	417 078	396 397	404 949	385 154	389 408	385 580	385 166
80 bis unter 110 kg Lebendgewicht	247 158	227 577	236 792	214 284	226 395	226 312	245 359
110 und mehr kg Lebendgewicht	49 927	45 370	42 491	38 071	38 530	43 271	41 026
Zuchtschweine							
50 und mehr kg Lebendgewicht							
Eber	10 636	10 938	10 544	11 589	12 111	12 839	13 566
Jungsauen zum 1. mal trächtig	39 537	39 488	37 610	36 626	38 399	40 123	41 156
andere trächtige Sauen	128 634	133 946	135 119	138 665	143 500	144 743	150 725
nicht trächtig	25 725	26 248	28 660	28 439	31 032	33 730	35 595
Jungsauen noch nicht trächtig	81 456	79 291	82 474	78 489	80 660	85 551	83 775
andere nicht trächtige Sauen	2 243 157	2 180 058	2 210 986	2 176 236	2 210 520	2 260 300	2 267 465
Schweinehalter insgesamt	113 383	105 022	99 220	92 470 ²⁾	91 241	81 923 ²⁾	82 974
darunter Zuchtsauenhalter	31 665	28 724	26 719	24 820 ²⁾	23 814	23 909 ²⁾	21 108
Hühner (ohne Trut-, Perl- und Zwerghühner)							
Legehennen 1/2 Jahr und älter	5 082 898	4 910 032	4 591 057	4 347 543	4 608 830	4 137 377	4 217 265
Junghennen unter 1/2 Jahr und zur Auf- zucht als Legehennen bestimmte Küken	1 422 315	1 331 659	1 202 325	1 255 458	1 166 637	1 149 137	1 365 010
Schlacht- und Masthühner und -hühner einschließlich der hierfür bestimmten Küken und sonstigen Hähne	675 783	474 004	527 741	506 438	442 048	470 535	482 769
Hühner insgesamt ³⁾	7 180 996	6 715 695	6 321 123	6 109 439	6 217 515	5 757 049	6 065 044
Hühnerhalter insgesamt	119 115	112 061	89 373	85 020	99 331	79 459	77 334
darunter Legehennenhalter	113 552	106 948	85 544	80 030	94 341	73 057	73 557
Gänse insgesamt ³⁾	16 112	18 958	20 827	19 845	25 413	23 453	34 202
Gänsehalter insgesamt	1 933	2 013	1 971	.	2 270	.	2 555
Enten insgesamt ³⁾	47 407	46 435	40 026	41 843	46 728	38 857	48 182
Entenhalter insgesamt	5 817	5 674	4 915	.	5 313	.	5 191
Truthühner insgesamt ³⁾	108 942	201 596	215 946	227 579	278 283	260 983	312 376
Truthühnerhalter insgesamt	1 014	1 022	913	.	1 021	.	1 114

1) Repräsentative Zählungen. - 2) Einschließlich Eberhaltung. - 3) Ohne Betriebe unter 1 ha LF mit weniger als 20 Hühnern, Gänsen, Enten bzw. Trut-
hühnern.

28. Entwicklung der Milcherzeugung und Milchverwendung 1974 bis 1984

Jahr Monat	Kühe insgesamt ¹⁾	Erzeugung von Kuhmilch		Verwendung der Kuhmilch			
		je Kuh	insgesamt	Marktleistung (an Molkereien und Händler geliefert und Ab-Hof-Verkauf)		im Erzeugerbetrieb verbraucht und verarbeitet	verfüttert an Kälber und sonstige Tiere
	Anzahl	kg	t	%		t	
1974	708 708	3 536	2 506 007	2 092 058	83,5	195 771	218 178
1975	700 310	3 598	2 520 028	2 121 864	84,2	181 460	216 704
1976	698 225	3 683	2 571 477	2 194 150	85,3	167 125	210 202
1977	694 123 ²⁾	3 771	2 617 562	2 251 231	86,0	165 634	200 697
1978	695 373 ³⁾	3 838	2 668 807	2 326 721	87,2	150 241	191 845
1979	695 011	3 907	2 715 630	2 388 427	87,9	143 788	183 415
1980	692 219	4 041	2 797 309	2 476 789	88,5	136 669	183 851
1981	688 789	3 999	2 754 460	2 450 072	88,9	126 194	178 194
1982	678 870	4 075	2 766 269	2 482 174	89,7 ^x	114 215	169 880
1983	682 973	4 231	2 889 323	2 605 747	90,2	111 491	172 085
1984	685 755 ³⁾	4 120	2 825 395	2 511 309	88,8	119 677	194 409
Januar 1984	694 302	346	240 259	217 756	90,6	9 099	13 404
Februar	694 302	329	228 698	206 992	90,5	8 455	13 251
März	694 302	358	248 839	223 950	90,0	9 221	15 668
April	694 302	352	244 333	220 732	90,4	9 090	14 511
Mai	694 302	370	256 550	232 626	90,7	9 705	14 219
Juni	694 302	348	241 339	216 729	89,8	9 564	15 046
Juli	694 302	351	243 537	217 041	89,1	10 394	16 102
August	694 302	338	234 722	208 254	88,7	10 653	15 815
September	694 302	313	217 534	193 794	89,1	10 871	12 869
Oktober	694 302	322	223 672	197 169	88,1	10 814	15 689
November	694 302	313	217 480	184 783	84,9	10 610	22 087
Dezember	694 302	329	228 432	191 483	83,8	11 201	25 748

1) Kuhbestand des Vorjahres. - 2) Durchschnitt der monatlichen Kuhbestände des Jahres 1977. - 3) Durchschnitt der Kuhbestände der Dezember-Viehzählungen des angegebenen und vorangehenden Jahres.

29. Milcherzeugung und Milchverwendung in den Stadt- und Landkreisen 1984

Kreis Region Regierungsbezirk Land	Kühe ¹⁾ insgesamt	Erzeugung von Kuhmilch		Verwendung der Kuhmilch		
		je Kuh	insgesamt	Marktleistung	Verfütterung	im Haushalt des Erzeugers verbraucht
	Anzahl	kg		t		
Stadtkreis Stuttgart, Landeshauptstadt	877	4 432	3 887	3 602	220	65
Landkreise						
Böblingen	6 712	3 908	26 230	23 425	2 260	545
Esslingen	7 321	3 758	27 511	23 512	1 687	2 312
Göppingen	17 714	3 712	65 756	61 402	2 369	1 985
Ludwigsburg	12 314	3 932	48 424	44 901	2 162	1 361
Rems-Murr-Kreis	14 958	3 860	57 733	52 493	4 205	1 035
Region Mittlerer Neckar	59 896	3 832	229 541	209 335	12 903	7 303
Stadtkreis Heilbronn	871	4 416	3 846	3 267	397	182
Landkreise						
Heilbronn	13 809	4 468	61 704	52 205	7 450	2 049
Hohenlohekreis	16 649	3 713	61 809	58 649	2 217	943
Schwäbisch Hall	41 512	4 246	176 261	145 583	24 552	6 126
Main-Tauber-Kreis	18 228	3 912	71 303	62 594	6 096	2 613
Region Franken	91 069	4 117	374 923	322 298	40 712	11 913
Landkreise						
Heidenheim	12 884	4 137	53 301	47 951	4 093	1 257
Ostalbkreis	44 793	4 127	184 877	165 383	11 372	8 122
Region Ostwürttemberg	57 677	4 130	238 178	213 334	15 465	9 379
Regierungsbezirk Stuttgart	208 642	4 039	842 642	744 967	69 080	28 595
Stadtkreise Baden-Baden ²⁾						
Karlsruhe	391	3 895	1 523	1 443	51	29
Landkreise						
Karlsruhe	4 574	3 822	17 483	15 730	997	756
Rastatt	2 168	3 634	7 878	5 911	690	1 277
Region Mittlerer Oberrhein	7 133	3 769	26 884	23 084	1 738	2 062
Stadtkreise						
Heidelberg	392	4 110	1 611	1 464	82	65
Mannheim	151	4 252	642	555	40	47
Landkreise						
Neckar-Odenwald-Kreis	16 748	4 214	70 575	60 898	7 311	2 366
Rhein-Neckar-Kreis	9 686	4 253	41 194	37 084	2 184	1 926
Region Unterer Neckar	26 977	4 227	114 022	100 001	9 617	4 404
Stadtkreis Pforzheim	386	4 210	1 625	1 516	60	49
Landkreise						
Calw	8 494	3 559	30 226	26 903	1 966	1 357
Enzkreis	5 346	3 635	19 431	17 500	715	1 216
Freudenstadt	8 407	3 539	29 752	26 034	2 115	1 603
Region Nordschwarzwald	22 633	3 580	81 034	71 953	4 856	4 225
Regierungsbezirk Karlsruhe	56 743	3 911	221 940	195 038	16 211	10 691
Stadtkreis Freiburg im Breisgau ³⁾						
Landkreise						
Breisgau-Hochschwarzwald	20 013	3 665	73 355	59 786	5 175	8 394
Emmendingen	8 712	3 717	32 378	23 038	1 817	7 523
Ortenaukreis	21 802	3 279	71 497	60 958	1 746	8 793
Region Südlicher Oberrhein	50 527	3 508	177 230	143 782	8 738	24 710
Landkreise						
Rottweil	12 941	3 449	44 632	36 049	3 696	4 887
Schwarzwald-Baar-Kreis	20 926	3 504	73 320	64 924	5 090	3 306
Tuttlingen	8 971	3 894	34 929	30 292	3 032	1 605
Region Schwarzwald-Baar-Heuberg	42 838	3 569	152 881	131 265	11 818	9 798
Landkreise						
Konstanz	15 757	4 295	67 683	59 801	5 609	2 273
Lörrach	10 715	3 526	37 783	31 712	2 950	3 121
Waldshut	18 921	3 619	68 479	59 016	4 441	5 022
Region Hochrhein-Bodensee	45 393	3 832	173 945	150 529	13 000	10 416
Regierungsbezirk Freiburg	138 758	3 633	504 056	425 576	33 556	44 924
Landkreise						
Reutlingen	17 305	4 125	71 382	60 946	6 721	3 715
Tübingen	4 497	3 759	16 904	14 722	1 120	1 062
Zollernalbkreis	6 748	3 813	25 733	22 469	1 883	1 381
Region Neckar-Alb	28 550	3 994	114 019	98 137	9 724	6 158
Stadtkreis Ulm	2 055	4 768	9 799	9 030	492	277
Landkreise						
Alb-Donau-Kreis	38 788	4 255	165 060	146 488	11 204	7 368
Biberach	59 059	4 590	271 103	249 529	17 536	4 038
Region Donau-Iller ⁴⁾	99 902	4 464	445 962	405 047	29 232	11 683
Landkreise						
Bodenseekreis	22 229	4 254	94 550	87 122	5 466	1 962
Ravensburg	102 892	4 732	486 913	454 784	20 840	11 289
Sigmaringen	28 039	4 113	115 313	100 638	10 300	4 375
Region Bodensee-Oberschwaben	153 160	4 549	696 776	642 544	36 606	17 626
Regierungsbezirk Tübingen	281 612	4 463	1 256 757	1 145 728	75 562	35 467
Baden-Württemberg	685 755	4 120	2 825 395	2 511 309	194 409	119 677

1) Durchschnitt der Kuhbestände der Dezember-Viehzählungen 1983 und 1984. - 2) Stadtkreis Baden-Baden im Landkreis Rastatt enthalten. - 3) Stadtkreis Freiburg im Landkreis Breisgau-Hochschwarzwald enthalten. - 4) Soweit Land Baden-Württemberg.

30. Entwicklung der Schlachtungen und Schlachtgewichte ausgewählter Vieharten 1974 bis 1984¹⁾

Jahr	Schlachtungen				Schlachtgewichte			
	Rinder	Kälber	Schweine	Schafe	Rinder	Kälber	Schweine	Schafe
	Anzahl				t			
Gewerbliche Schlachtungen								
1974	709 211	138 141	2 598 744	55 923	211 539,7	11 971,6	223 169,1	1 476,0
1975	685 987	123 375	2 704 253	107 483	201 886,4	10 369,4	227 714,4	2 842,8
1976	744 985	108 981	2 612 851	88 325	220 324,1	9 617,0	220 525,2	2 218,3
1977	727 292	99 439	2 720 170	70 389	217 086,0	8 729,3	230 393,0	1 756,5
1978	730 981	94 909	2 745 168	72 137	220 494,5	8 351,0	232 802,3	1 794,8
1979	768 200	90 675	2 820 291	80 047	231 921,1	8 755,2	238 508,0	2 015,6
1980	778 133	85 015	2 763 183	87 499	236 651,3	8 486,3	231 236,0	2 224,7
1981	751 632	74 654	2 753 669	111 269	225 790,7	7 105,6	227 617,4	2 389,2
1982	727 886	72 528	2 695 218	96 809	219 206,9	6 832,8	223 907,3	2 181,6
1983	735 753	68 123	2 736 632	90 180	223 436,6	6 609,9	227 380,3	2 160,2
1984	810 780	72 429	2 784 047	89 321	242 179,1	7 141,6	227 636,8	2 131,2
Gewerbliche und Hausschlachtungen insgesamt								
1974	724 956	147 740	3 093 027	68 918	216 059,9	12 802,3	274 864,8	1 812,8
1975	700 450	131 464	3 147 997	123 176	205 969,8	11 043,8	274 727,3	3 259,0
1976	761 614	116 815	3 038 262	106 405	225 002,7	10 298,3	265 718,4	2 675,2
1977	741 874	106 389	3 132 136	89 597	221 234,3	9 324,7	273 885,4	2 235,0
1978	745 369	101 099	3 151 439	90 560	224 641,0	9 417,6	275 782,4	2 250,7
1979	783 147	96 696	3 202 224	100 249	236 231,4	9 337,4	278 777,7	2 510,6
1980	794 006	91 747	3 136 922	111 827	241 210,8	9 159,9	270 002,9	2 822,1
1981	767 907	81 651	3 112 531	140 536	230 405,3	7 767,6	264 241,5	3 035,5
1982	743 881	78 640	3 045 009	129 193	223 737,6	7 399,3	259 619,1	2 926,8
1983	751 553	73 794	3 082 520	123 989	227 943,4	7 145,0	263 338,5	2 973,3
1984	827 703	78 698	3 105 007	121 875	246 938,8	7 746,3	261 303,8	2 906,1

1) Tiere in- und ausländischer Herkunft.

31. Brutergebnis und Geflügelschlachtungen 1984

Zeitraum	Eingelegte Bruteier zur Erzeugung von		Geschlüpfte Küken bei		Geschlachtetes Geflügel insgesamt	Darunter frisch abgegeben	Vom Geflügelfleisch insgesamt entfallen auf	
	Legehennen	Masthühnern	Legehennen	Masthühnern			Jungmasthühner	Suppenhühner
	Anzahl						kg	
Januar	805 748	1 185 594	213 125	928 532	1 515 178	895 290	509 333	100 251
Februar	793 125	1 144 148	228 995	823 936	1 584 323	1 017 644	519 185	76 690
März	696 248	1 100 507	346 667	980 393	1 546 075	969 234	509 387	15 135
April	625 004	1 091 438	242 366	898 900	1 501 662	922 504	453 545	40 907
Mai	742 562	1 120 068	267 482	880 281	1 884 775	1 183 724	497 787	75 554
Juni	386 760	336 469	280 765	761 227	1 762 186	1 065 985	479 410	86 996
Juli	290 477	1 187 642	114 595	392 742	2 046 873	1 284 324	547 748	80 169
August	810 580	1 244 698	191 140	1 005 300	1 987 767	1 285 508	488 190	80 064
September	609 010	1 209 560	294 726	904 340	1 775 258	1 131 749	499 019	55 456
Oktober	397 900	845 882	183 823	1 102 245	1 995 840	1 241 764	579 655	72 700
November	392 790	255 274	134 689	392 737	1 713 650	1 110 205	489 744	34 500
Dezember	321 984	211 542	168 335	188 055	1 522 432	836 047	448 450	73 314
Jahr 1984	6 872 188	10 932 822	2 666 708	9 258 688	20 836 019	12 943 978	6 022 153	791 736
Jahr 1983	8 449 084	12 077 649	3 262 644	9 635 113	18 174 606	10 442 892	5 749 972	789 366

Schaubild 8
Entwicklung des Rindviehbestandes seit 1968

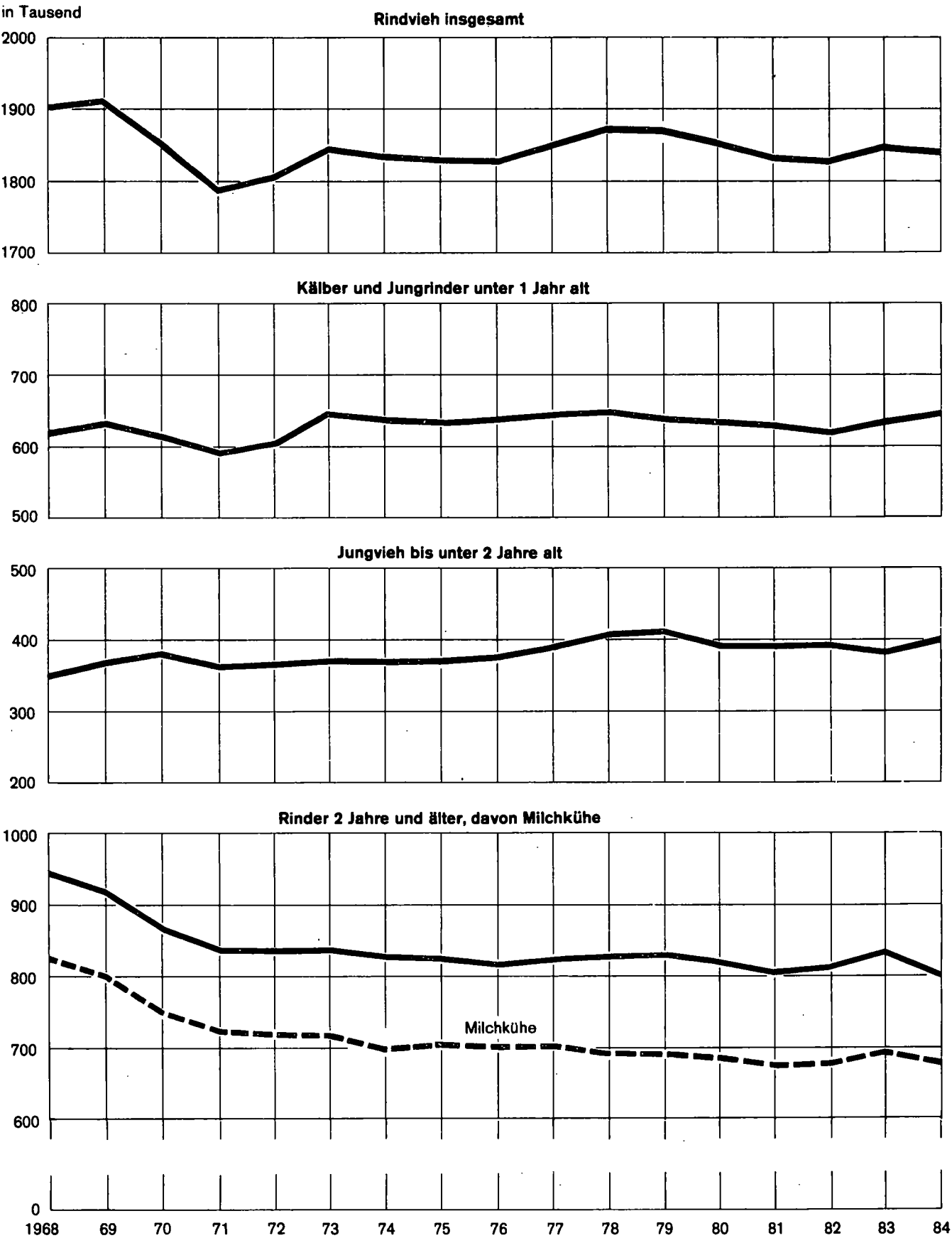

32. Tierseuchen

a) Anzahl der befallenen Gehöfte 1977 bis 1984

Seuchen und Tierkrankheiten	1977	1978	1979	1980	1981	1982	1983	1984
Ansteckende Gehirn-Rückenmark-Entzündung der Einhufer	6	10	7	4	1	-	-	-
Brucellose der Rinder	1	1	1	-	-	-	1	-
Brucellose der Schafe	2	-	-	-	1	-	2	4
Deckinfektion der Rinder	62	33	63	169	31	68	73	73
Bösartige Faulbrut der Bienen	104	70	49	76	60	45	48	26
Hühnerpest	2	-	-	-	-	-	-	-
Leukose	33	42	84	150	263	236	219	145
Milbenseuche der Bienen	30	35	48	11	16	28	10	40
Milzbrand	5	3	-	2	-	-	2	-
Myxomatose	22	4	-	23	-	2	2	-
Psitacosis	78	65	61	33	68	37	63	51
Räude der Schafe	22	23	37	20	7	-	3	-
Salmonellose	42	45	37	40	41	22	24	30
Schweinepest	42	7	3	-	-	1	18	17
Tollwut								
Haustiere	91	88	105	131	96	81	88	19
Wild (be- fallene Gemeinden)	477	436	489	559	544	654	580	577
Tuberkulose der Rinder	6	4	7	2	2	1	4	6

b) Anzahl der befallenen Gehöfte nach Quartalen 1984

Seuchen und Tierkrankheiten	Januar bis März	April bis Juni	Juli bis September	Oktober bis Dezember
Ansteckende Gehirn-Rückenmark-Entzündung der Einhufer	-	-	-	-
Brucellose der Rinder	-	-	-	-
Brucellose der Schafe	-	-	-	4
Deckinfektion der Rinder	4	5	61	3
Bösartige Faulbrut der Bienen	1	10	13	2
Hühnerpest	-	-	-	-
Leukose	46	44	24	31
Milbenseuche der Bienen	37	1	2	-
Milzbrand	-	-	-	-
Myxomatose	-	-	-	-
Psitacosis	15	9	9	18
Räude der Schafe	-	-	-	-
Salmonellose	9	1	8	12
Schweinepest	8	3	6	-
Tollwut				
Haustiere	19	-	-	-
Wild (be- fallene Gemeinden)	157	146	125	149
Tuberkulose der Rinder	-	-	2	4

Betriebs- und Produktionsstruktur

33. Land- und forstwirtschaftliche Betriebe nach Größenklassen der landwirtschaftlich genutzten Fläche in den Stadt- und Landkreisen 1984

SCHLÜSSEL- NR.	GEBIETSEINHEIT	MERKMAL	LANDWIRTSCHAFTLICH GENUTZTE FLÄCHE (LF) VON ... BIS UNTER ... HA									
			UNTER 1	1 - 2	2 - 5	5 - 10	10 - 15	15 - 20	20 - 25	25 - 30		
			1	2	3	4	5	6	7	8		
			1	2	3	4	5	6	7	8		
008 001 111	STUTTGART, LANDESHAUPTSTADT	BETRIEBE LF HA	195 95	86 128	125 381	52 386	29 360	23 390	13 284	7 187		
008 001 115	BÖBLINGEN	BETRIEBE LF HA	183 67	565 813	611 1 965	357 2 581	201 2 452	125 2 143	89 1 974	80 2 185		
008 001 116	ESSLINGEN	BETRIEBE LF HA	373 158	863 1 215	769 2 401	409 2 928	210 2 586	119 2 088	89 1 974	58 1 586		
008 001 117	GOEPFINGEN	BETRIEBE LF HA	519 77	257 359	299 1 003	356 2 664	315 3 889	260 4 504	165 3 674	127 3 493		
008 001 118	LUOWIGSBURG	BETRIEBE LF HA	952 514	585 808	551 1 809	445 3 228	356 4 417	302 5 231	237 5 328	161 4 394		
008 001 119	REMS-MURR-KREIS	BETRIEBE LF HA	993 363	972 1 366	1 032 3 343	730 5 250	417 5 133	255 4 397	145 3 253	80 2 189		
008 001 121	HEILBRONN, STADT	BETRIEBE LF HA	84 42	34 47	90 314	66 469	42 521	55 967	25 551	16 434		
008 001 125	HEILBRONN, LANDKREIS	BETRIEBE LF HA	1 470 769	922 1 304	911 2 946	917 6 753	550 6 775	414 7 232	300 6 735	210 5 753		
008 001 126	HOHENLOHEKREIS	BETRIEBE LF HA	527 165	388 537	494 1 640	780 5 809	529 6 504	372 6 419	278 6 213	181 4 975		
008 001 127	SCHWAEBISCH HALL	BETRIEBE LF HA	959 109	550 772	924 3 199	1 276 9 307	824 10 156	698 12 127	595 13 367	426 11 618		
008 001 128	MAIN-TAUBER-KREIS	BETRIEBE LF HA	784 183	672 946	886 3 022	945 6 863	670 8 242	514 8 918	413 9 245	270 7 374		
008 001 135	HEIDENHEIM	BETRIEBE LF HA	203 43	141 193	158 524	244 1 841	231 2 885	165 2 948	155 3 442	110 2 992		
008 001 136	OSTALBKREIS	BETRIEBE LF HA	904 94	512 729	834 2 927	1 296 9 595	992 12 321	654 11 315	436 9 767	286 7 762		
008 001	REG.-BEZ. STUTTGART	BETRIEBE LF HA	8 146 2 679	6 547 9 217	7 684 25 474	7 873 57 674	5 366 66 241	3 560 68 683	2 940 65 807	2 012 54 942		
008 002 211	BADEN-BADEN, STADT	BETRIEBE LF HA	173 102	141 191	70 211	15 108	9 109	4 73				
008 002 212	KARLSRUHE, STADT	BETRIEBE LF HA	59 23	76 106	54 170	25 184	16 198	8 143	4 91	6 163		
008 002 215	KARLSRUHE, LANDKREIS	BETRIEBE LF HA	541 264	1 165 1 634	847 2 608	367 2 610	159 1 931	113 1 971	89 1 979	81 2 224		
008 002 216	RASTATT	BETRIEBE LF HA	400 204	858 1 206	649 2 036	249 1 738	68 826	37 630	17 380	16 436		
008 002 221	HEIDELBERG, STADT	BETRIEBE LF HA	47 19	27 38	34 104	11 83	14 163	23 403	13 298	9 240		
008 002 222	MANNHEIM, STADT	BETRIEBE LF HA	49 18	20 27	19 64	20 141	29 368	25 434	23 529	15 416		
008 002 225	NECKAR-UDENWALD-KR.	BETRIEBE LF HA	402 47	460 641	651 2 150	628 4 597	387 4 716	286 4 949	217 4 891	172 4 733		
008 002 226	RHEIN-NECKAR-KREIS	BETRIEBE LF HA	679 255	427 600	491 1 579	366 2 641	228 2 820	236 4 118	179 4 002	163 4 459		
008 002 231	PFORZHEIM, STADT	BETRIEBE LF HA	48 10	37 52	27 93	13 102	4 52	2 33	4 94	2 52		
008 002 235	CALW	BETRIEBE LF HA	516 44	692 1 002	967 3 149	504 3 574	156 1 861	87 1 513	50 1 116	34 945		
008 002 236	ENZKREIS	BETRIEBE LF HA	169 53	583 817	486 1 501	249 1 795	134 1 638	81 1 404	75 1 670	46 1 266		
008 002 237	FREUDENSTADT	BETRIEBE LF HA	660 45	737 1 055	1 003 3 253	497 3 515	201 2 404	124 2 172	71 1 571	46 1 258		
008 002	REG.-BEZ. KARLSRUHE	BETRIEBE LF HA	3 743 1 084	5 223 7 369	5 298 16 918	2 944 21 088	1 405 17 086	1 026 17 843	744 16 667	591 16 218		

LANDW. BETRIEBE MIT 1 HA U.M. LF, UNTER 1 HA LF MIT MINDESTERZEUGUNGSEINHEITEN - FORSTBETRIEBE MIT 1 HA U.M. WF.

— = Zusammenfassung aus Geheimhaltungsgründen.

SCHLUESSEL- NR.	GEBIETSEINHEIT	MERKMAL	LANDW. GEN. FLAECHE (LF) VON ... BIS UNTER ... HA							INSGESAMT
			30 - 40	40 - 50	50 - 75	75 - 100	100 UND MEHR			
			9	10	11	12	13	14		
008 001 111	STUTTGART, LANDESHAUPTSTADT	BETRIEBE LF HA	9 259	2 85	3 282			544 2 876		
008 001 115	BOEBLINGEN	BETRIEBE LF HA	85 2 935	42 1 867	28 1 664	7 582	3 499	2 376 21 728		
008 001 116	ESSLINGEN	BETRIEBE LF HA	58 2 005	33 1 486	23 1 397	5 417	6 786	3 015 21 024		
008 001 117	GOEPPINGEN	BETRIEBE LF HA	130 4 421	52 2 292	36 2 121	7 599	5 1 487	2 528 30 584		
008 001 118	LUDWIGSBURG	BETRIEBE LF HA	127 4 350	32 1 428	11 640	6 548	6 1 055	3 771 33 750		
008 001 119	REMS-MURR-KREIS	BETRIEBE LF HA	77 2 573	17 729	11 615	2 178	2 208	4 733 29 596		
008 001 121	HEILBRUNN,STADT	BETRIEBE LF HA	12 423	3 121	6 348	3 549		436 4 787		
008 001 125	HEILBRUNN, LANDKREIS	BETRIEBE LF HA	238 8 220	81 3 560	44 2 554	12 1 049	20 3 209	6 089 56 859		
008 001 126	HOHENLOHEKREIS	BETRIEBE LF HA	147 5 002	64 2 869	33 1 882	5 428	7 1 146	3 805 43 589		
008 001 127	SCHWAEBISCH HALL	BETRIEBE LF HA	402 13 661	110 4 807	40 2 261	8 671	3 382	6 815 82 436		
008 001 128	MAIN-TAUBER-KREIS	BETRIEBE LF HA	288 9 824	132 5 913	91 5 531	17 1 434	23 3 415	5 705 70 911		
008 001 135	HEIDENHEIM	BETRIEBE LF HA	128 4 396	64 2 850	41 2 468	10 849	8 1 065	1 662 26 495		
008 001 136	OSTALBKREIS	BETRIEBE LF HA	255 8 700	94 4 173	37 2 144	14 1 215	6 1 093	6 320 71 838		
008 001	REG.-BEZ. STUTTGART	BETRIEBE LF HA	1 956 66 809	726 32 180	403 23 741	94 8 049	92 14 981	47 799 496 473		
008 002 211	BADEN-BADEN,STADT	BETRIEBE LF HA	7 237			-		3 471	422 1 501	
008 002 212	KARLSRUHE,STADT	BETRIEBE LF HA	6 207	7 308	3 163	3 242	4 557	271 2 555		
008 002 215	KARLSRUHE, LANDKREIS	BETRIEBE LF HA	98 3 420	67 2 956	85 5 107	39 3 332	26 3 539	3 677 33 573		
008 002 216	RASTATT	BETRIEBE LF HA	22 749	18 798	29 1 730	10 848	9 1 132	2 382 12 711		
008 002 221	HEIDELBERG,STADT	BETRIEBE LF HA	3 96	4 308			-		185 1 750	
008 002 222	MANNHEIM,STADT	BETRIEBE LF HA	14 485	3 134	- -	- -	2 549	219 3 165		
008 002 225	NECKAR-ODENWALD-KR.	BETRIEBE LF HA	183 6 327	112 4 981	106 6 221	26 2 226	13 1 835	3 643 48 314		
008 002 226	RHEIN-NECKAR-KREIS	BETRIEBE LF HA	191 6 549	84 3 782	59 3 434	17 1 424	9 1 776	3 129 37 437		
008 002 231	PFORZHEIM,STADT	BETRIEBE LF HA	- -	4 180	7 502			148 1 168		
008 002 235	CALW	BETRIEBE LF HA	48 1 680	23 1 025	20 1 196	6 508	3 367	3 106 17 980		
008 002 236	ENZKREIS	BETRIEBE LF HA	71 2 437	34 1 497	21 1 265	10 854	9 1 155	1 968 17 353		
008 002 237	FREUDENSTADT	BETRIEBE LF HA	50 1 729	30 1 347	46 2 723	5 440	3 431	3 473 21 943		
008 002	REG.-BEZ. KARLSRUHE	BETRIEBE LF HA	688 23 746	384 17 094	376 22 248	118 10 055	83 12 044	22 623 199 450		

Betriebs- und Produktionsstruktur

Noch: 33. Land- und forstwirtschaftliche Betriebe nach Größenklassen der landwirtschaftlich genutzten Fläche in den Stadt- und Landkreisen 1984

SCHLÜSSEL- NR.	GEBIETSEINHEIT	MERKMAL	LANDWIRTSCHAFTLICH GENUTZTE FLÄCHE (LF) VON ... BIS UNTER ... HA														
			UNTER 1	1 - 2	2 - 5	5 - 10	10 - 15	15 - 20	20 - 25	25 - 30							
			1	1	2	1	3	1	4	1	5	1	6	1	7	1	8
			1	1	2	1	3	1	4	1	5	1	6	1	7	1	8
008 003 311	FREIBURG IM BREISG., STADT	BETRIEBE LF HA	197 90	97 137	117 376	64 479	41 513	31 545	12 269	5 141							
008 003 315	BREISGAU-HOCHSCHW.	BETRIEBE LF HA	1 960 956	1 059 1 517	1 476 4 880	1 122 8 023	534 6 592	347 6 030	273 6 138	215 5 871							
008 003 316	EMMENDINGEN	BETRIEBE LF HA	1 059 537	840 1 196	1 009 3 290	612 4 367	385 4 699	209 3 606	113 2 499	47 1 274							
008 003 317	ORTENAU-KREIS	BETRIEBE LF HA	1 046 396	2 253 3 229	2 896 9 343	1 831 13 076	853 10 354	357 6 095	129 2 889	80 2 169							
008 003 325	ROTTWEIL	BETRIEBE LF HA	561 41	563 811	950 3 128	760 5 554	314 3 826	179 3 082	98 2 208	80 2 197							
008 003 326	SCHWARZWALD-BAAR-KR	BETRIEBE LF HA	445 24	302 435	589 1 996	621 4 524	379 4 680	260 4 506	225 5 054	153 4 188							
008 003 327	TUTTLINGEN	BETRIEBE LF HA	688 36	301 435	594 1 982	467 3 395	232 2 827	130 2 247	76 1 697	48 1 315							
008 003 335	KONSTANZ	BETRIEBE LF HA	484 134	438 624	469 1 549	528 3 943	340 4 210	234 4 011	163 3 621	156 4 258							
008 003 336	LOERRACH	BETRIEBE LF HA	955 166	414 597	710 2 424	625 4 498	322 3 922	181 3 158	114 2 532	78 2 133							
008 003 337	WALDSHUT	BETRIEBE LF HA	1 549 90	442 630	882 3 014	975 7 149	469 5 818	297 5 176	200 4 460	159 4 338							
008 003	REG.-BEZ. FREIBURG	BETRIEBE LF HA	8 944 2 470	6 709 9 611	9 692 31 982	7 605 55 008	3 869 47 441	2 225 38 456	1 403 31 367	1 021 27 884							
008 004 415	REUTLINGEN	BETRIEBE LF HA	322 61	755 1 061	851 2 750	690 4 975	417 5 131	288 5 016	237 5 309	172 4 704							
008 004 416	TUEBINGEN	BETRIEBE LF HA	155 48	792 1 138	821 2 523	350 2 410	135 1 667	79 1 385	60 1 328	41 1 130							
008 004 417	ZOLLERNALBKREIS	BETRIEBE LF HA	661 46	930 1 308	1 255 4 020	638 4 508	266 3 235	130 2 242	74 1 638	64 1 732							
008 004 421	ULM, STADT	BETRIEBE LF HA	44 10	27 37	29 94	37 276	45 565	43 744	24 544	24 652							
008 004 425	ALB-DONAU-KREIS	BETRIEBE LF HA	634 96	311 432	594 2 051	963 7 219	802 9 991	643 11 127	511 11 417	387 10 571							
008 004 426	BIBERACH	BETRIEBE LF HA	564 88	361 509	660 2 287	1 136 8 518	926 11 472	705 12 447	584 13 079	378 10 335							
008 004 435	BODENSEE-KREIS	BETRIEBE LF HA	435 110	313 449	540 1 844	812 5 987	574 7 112	376 6 558	233 5 191	92 2 499							
008 004 436	RAVENSBURG	BETRIEBE LF HA	755 78	336 465	619 2 134	1 050 7 867	1 075 13 385	997 17 391	728 16 161	503 13 753							
008 004 437	SIGMARINGEN	BETRIEBE LF HA	609 38	318 453	536 1 854	871 6 454	650 8 088	499 8 656	357 7 993	255 6 957							
008 004	REG.-BEZ. TUEBINGEN	BETRIEBE LF HA	4 179 575	4 143 5 852	5 905 19 557	6 547 48 214	4 890 60 646	3 764 65 566	2 808 62 660	1 916 52 333							
008	BADEN-WUERTTEMBERG	BETRIEBE LF HA	25 012 6 808	22 622 32 049	28 579 93 931	24 969 181 984	15 530 191 414	10 975 190 548	7 895 176 501	5 540 151 377							

LANDW. BETRIEBE MIT 1 HA U.M. LF, UNTER 1 HA LF MIT MINDESTERZEUGUNGSEINHEITEN - FORSTBETRIEBE MIT 1 HA U.M. WF.

— = Zusammenfassung aus Geheimhaltungsgründen.

SCHLUESSEL- NR.	GEBIETSEINHEIT	MERKMAL	LANDW. GEN. FLAECHE (LF) VON ... BIS UNTER ... HA					100 UND MEHR	INSGESAMT
			30 - 40	40 - 50	50 - 75	75 - 100			
			9	10	11	12	13		14
008 003 311	FREIBURG IM BREISG., STADT	BETRIEBE LF HA	6 203	2 91	2 127	- -	3 968		577- 3 938
008 003 315	BREISGAU-HOCHSCHW.	BETRIEBE LF HA	159 5 413	69 3 070	33 1 939	3 275	15 1 995		7 265 52 698
008 003 316	EMMENDINGEN	BETRIEBE LF HA	38 1 290	17 745	12 677	3 288			4 344 24 469
008 003 317	ORTENAU-KREIS	BETRIEBE LF HA	118 4 063	76 3 365	67 4 017	10 844	7 861		9 723 60 699
008 003 325	ROTTWEIL	BETRIEBE LF HA	94 3 232	52 2 299	68 4 025	19 1 642	7 945		3 745 32 989
008 003 326	SCHWARZWALD-BAAH-KR	BETRIEBE LF HA	214 7 390	96 4 281	62 3 666	10 1 013			3 356 41 758
008 003 327	TUTTLINGEN	BETRIEBE LF HA	80 2 776	50 2 252	60 3 717	20 1 658	11 1 571		2 757 25 907
008 003 335	KONSTANZ	BETRIEBE LF HA	165 5 696	79 3 493	59 3 369	7 608	6 848		3 128 36 364
008 003 336	LOERRACH	BETRIEBE LF HA	62 2 151	28 1 229	15 878	2 166	12 2 543		3 518 26 399
008 003 337	WALDSHUT	BETRIEBE LF HA	153 5 236	84 3 731	37 2 088	4 339	5 1 720		5 256 43 789
008 003	REG.-BEZ. FREIBURG	BETRIEBE LF HA	1 089 37 450	553 24 556	415 24 503	76 6 449	68 11 835		43 669 349 010
008 004 415	REUTLINGEN	BETRIEBE LF HA	170 5 757	62 2 787	48 2 836	13 1 066	23 4 621		4 048 46 114
008 004 416	TUEBINGEN	BETRIEBE LF HA	45 1 560	35 1 542	38 2 233	8 658	15 2 482		2 574 20 106
008 004 417	ZOLLERNALBKREIS	BETRIEBE LF HA	65 2 264	54 2 381	74 4 495	37 3 112	22 3 467		4 270 34 447
008 004 421	ULM, STADT	BETRIEBE LF HA	30 1 017	11 503	10 589	2 191	- -		326 5 223
008 004 425	ALB-ODNAU-KREIS	BETRIEBE LF HA	357 12 172	166 7 375	72 4 106	15 1 270	8 1 146		5 463 78 972
008 004 426	BIBERACH	BETRIEBE LF HA	388 13 188	136 5 973	65 3 766	9 770	12 1 720		5 928 84 152
008 004 435	BODENSEEKREIS	BETRIEBE LF HA	95 3 248	37 1 651	18 1 014	2 187	4 1 086		3 531 36 934
008 004 436	RAVENSBURG	BETRIEBE LF HA	394 13 377	128 5 658	60 3 502	12 1 024	12 1 673		6 669 96 468
008 004 437	SIGMARINGEN	BETRIEBE LF HA	252 8 657	91 4 030	66 3 876	17 1 386	7 929		4 528 59 369
008 004	REG.-BEZ. TUEBINGEN	BETRIEBE LF HA	1 796 61 280	720 31 900	451 26 417	115 9 664	103 17 124		37 337 461 785
008	BADEN-WUERTTEMBERG	BETRIEBE LF HA	5 529 189 285	2 383 105 730	1 645 96 909	403 34 217	346 55 984		151 428 1 506 718

34. Entwicklung der land- und forstwirtschaftlichen Betriebe nach Größenklassen der landwirtschaftlich genutzten Fläche 1949 bis 1984

Jahr	Betriebe ab 1 ha landwirtschaftlich genutzter Fläche ¹⁾ insgesamt	Davon Betriebe mit einer landwirtschaftlich genutzten Fläche ¹⁾ von ... bis unter ... ha					
		1 - 2	2 - 5	5 - 10	10 - 20	20 - 50	50 und mehr
1949	324 243	69 634	134 497	79 188	32 001	8 010	913
1960	265 527	56 034	90 373	70 974	39 082	8 393	671
1966	235 430	49 952	73 055	58 788	42 872	10 090	673
1971	179 898	33 140	48 147	41 490	40 205	16 098	818
1972	177 922	33 265	47 328	40 384	39 218	16 837	890
1973	172 681	32 863	45 509	38 060	37 355	17 865	1 029
1974	168 860	31 856	43 159	36 275	35 768	18 643	1 159
1975	162 975	31 068	41 720	34 946	34 820	19 162	1 259
1976	159 862	30 566	40 459	33 973	33 993	19 543	1 328
1977	152 962	28 889	37 848	32 013	32 796	19 933	1 483
1978	149 898	28 327	36 544	31 143	31 985	20 264	1 586
1979	142 224	26 026	33 777	29 421	30 570	20 691	1 739
1980	138 433	25 255	32 625	28 166	29 499	20 995	1 893
1981	134 911	24 555	31 389	27 211	28 584	21 147	2 025
1982	132 078	24 026	30 443	26 356	27 898	21 213	2 142
1983	129 161	23 293	29 404	25 740	27 170	21 304	2 250
1984	126 416	22 622	28 579	24 969	26 505	21 347	2 394

1) Bis einschließlich 1969 landwirtschaftliche Nutzfläche, danach landwirtschaftlich genutzte Fläche (LF).

Schaubild 9
Land- und forstwirtschaftliche Betriebe nach Betriebsgrößenklassen seit 1973

1973 = 100

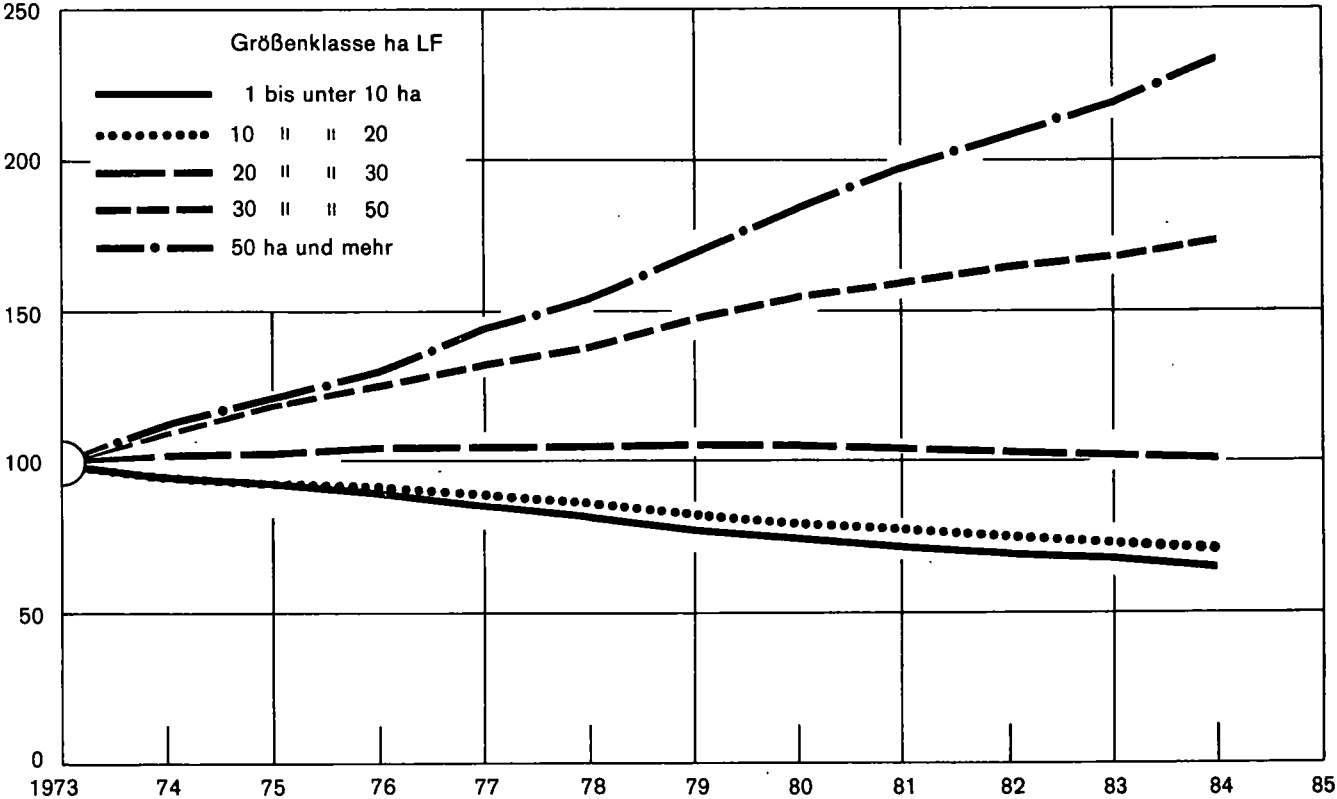

35. Besitz- und Eigentumsverhältnisse an der landwirtschaftlich genutzten Fläche der landwirtschaftlichen Betriebe 1983

LFDI	NR.	LANDW. IGEN. FLÄCHE 1)	VON... BIS UNTER... HA	LANDW. BETRIEBE			LANDW. BETRIEBE MIT EIGENER LF			UND ZWAR (SP. 3) BETRIEBE MIT SELBSTBEWIRTSCHAFTETER EIGENER LF			
				INSGESAMT			ZUSAMMEN 2)						
				BETRIEBE	LF 1)	HA	BETRIEBE	ZUS. 1)	LF EIGENFL. 6)	HA	BETRIEBE	ZUS. 1)	LF EIGENFL. 7)
				1	2		3	4	5		6	7	8

01	UNTER 1			9598	5474		9105	5294	10928		9079	5283	4884
02	1 - 2			22772	32715		21722	31136	41241		21722	31136	27699
03	2 - 5			28434	93691		27320	89760	87949		27194	89372	74168
04	5 - 10			24990	182909		23812	174572	141128		23731	174072	133829
05	10 - 20			27025	388337		25955	373252	269340		25955	373252	265787
06	20 - 30			13710	333029		13236	321500	207301		13236	321500	205249
07	30 - 50			7576	283345		7337	274325	145984		7337	274325	144611
08	50 UND MEHR			2214	172516		2050	157737	70905		2047	157535	69738
09	INSGESAMT			136319	1492016		130537	1427576	974776		130301	1426475	925965
10	DAR. 1 U.M.			126721	1486542		121432	1422282	963848		121222	1421192	921081

LFDI	NR.	LANDW. IGEN. FLÄCHE 1)	VON... BIS UNTER... HA	UND ZWAR (SP. 3) BETRIEBE MIT VERPACHTETER EIGENER LF			UNENTGELTLICH ABGEBEBENER EIGENER LF			LANDW. BETRIEBE MIT GEPACHTETER LF 3)			
				BETRIEBE	ZUS. 1)	LF	BETRIEBE	ZUS. 1)	LF	BETRIEBE	ZUS. 1)	LF	GEPACHTET
				9	10	HA	11	12	13	14	15	16	17

01	UNTER 1			2653	1551		5891	331	199	153	1909	1175	534
02	1 - 2			5789	8176		13213	552	770	329	6325	9098	4676
03	2 - 5			5426	17276		12910	908	2667	871	12189	41685	17885
04	5 - 10			3162	22648		6867	201	1450	432	16377	121271	46223
05	10 - 20			2336	32882		3498	123	1831	55	21327	309003	118632
06	20 - 30			1127	27097		2004	69	1663	48	11663	283658	125976
07	30 - 50			602	22730		1282	109	4075	91	6857	256769	136506
08	50 UND MEHR			204	16765		904	33	2922	263	2023	150635	101516
09	INSGESAMT			21299	149125		46569	2326	15577	2242	78670	1173294	551948
10	DAR. 1 U.M.			18646	147574		40678	1995	15378	2089	76761	1172119	551414

LFDI	NR.	LANDW. IGEN. FLÄCHE 1)	VON... BIS UNTER... HA	UND ZWAR (SP. 15) BETRIEBE MIT GEPACHTETER LF VON			FAMILIENANGEHÖRIGEN 4) 5)			SONSTIGEN PERSONEN 4)			LANDW. BETRIEBE MIT UNENTGELTLICH ZUR BEWIRTSCHAFTUNG ERHALTENER LF			
				BETRIEBE	ZUS. 1)	LF	BETRIEBE	ZUS. 1)	LF	BETRIEBE	ZUS. 1)	LF	BETRIEBE	ZUS. 1)	LF	UNENTG. ERH.
				18	19	HA	20	21	22	23	24	25	26	27	28	29

01	UNTER 1			763	477		217	1311	805	317	258	159	56
02	1 - 2			2600	3846		2035	4358	6262	2641	873	1391	340
03	2 - 5			3992	13637		5289	9890	34411	12596	1969	6659	1638
04	5 - 10			4055	29834		11773	14939	111484	34450	1614	12227	2857
05	10 - 20			4683	67763		20152	20324	294723	98480	1344	18410	3918
06	20 - 30			2533	61896		15922	11296	274853	110054	456	11004	1804
07	30 - 50			1581	60613		12796	6649	248812	123710	342	13000	2228
08	50 UND MEHR			356	26552		4173	1968	147240	97343	102	7737	1262
09	INSGESAMT			20603	264618		72357	70735	1118590	479591	6958	70587	14103
10	DAR. 1 U.M.			19840	264141		72140	69424	1117785	479274	6700	70428	14047

1) SELBSTBEWIRTSCHAFTETE LF UEBERHAUPT.- 2) EINSCHL. BETRIEBE, DIE IHRE GESAMTE EIGENE LF NICHT SELBST BEWIRTSCHAFTEN.- 3) MIT SELBSTBEWIRTSCHAFTETER GEPACHTETER LF.- 4) ALS VERPACHTETER.- 5) ELTERN, GROSSELTERN, GESCHWISTER, KINDER DES BETRIEBSINHABERS BZW. SEINES EHEGATTEN.- 6) EINSCHL. NICHT SELBSTBEWIRTSCHAFTETE EIGENE LF (VERPACHTETE ODER UNENTGELTLICH ABGEBEBENE EIGENE LF).- 7) SELBSTBEWIRTSCHAFTETE EIGENE LF.- 8) EIGENE VERPACHTETE LF.- 9) UNENTGELTLICH ABGEBEBENE EIGENE LF.- 10) VON FAMILIENANGEHÖRIGEN.- 11) VON SONSTIGEN PERSONEN.

36. Betriebe nach sozialökonomischen Betriebstypen und buchführende Betriebe 1983

--	--	--	--	--	--	--	--	--	--	--	--	--	--	--	--	--	--	--	--	--	--	--	--	--	--	--	--	--	--	--	--	--	--	--	--	--	--	--	--	--	--	--	--	--	--	--	--	--	--	--	--	--	--	--	--	--	--	--	--	--	--	--	--	--	--	--	--	--	--	--	--	--	--	--	--	--	--	--	--	--	--	--	--	--	--	--	--	--	--	--	--	--	--	--	--	--	--	--	--	--	--	--	--	--	--	--	--	--	--	--	--	--	--	--	--	--	--	--	--	--	--	--	--	--	--	--	--	--	--	--	--	--	--	--	--	--	--	--	--	--	--	--	--	--	--	--	--	--	--	--	--	--	--	--	--	--	--	--	--	--	--	--	--	--	--	--	--	--	--	--	--	--	--	--	--	--	--	--	--	--	--	--	--	--	--	--	--	--	--	--	--	--	--	--	--	--	--	--	--	--	--	--	--	--	--	--	--	--	--	--	--	--	--	--	--	--	--	--	--	--	--	--	--	--	--	--	--	--	--	--	--	--	--	--	--	--	--	--	--	--	--	--	--	--	--	--	--	--	--	--	--	--	--	--	--	--	--	--	--	--	--	--	--	--	--	--	--	--	--	--	--	--	--	--	--	--	--	--	--	--	--	--	--	--	--	--	--	--	--	--	--	--	--	--	--	--	--	--	--	--	--	--	--	--	--	--	--	--	--	--	--	--	--	--	--	--	--	--	--	--	--	--	--	--	--	--	--	--	--	--	--	--	--	--	--	--	--	--	--	--	--	--	--	--	--	--	--	--	--	--	--	--	--	--	--	--	--	--	--	--	--	--	--	--	--	--	--	--	--	--	--	--	--	--	--	--	--	--	--	--	--	--	--	--	--	--	--	--	--	--	--	--	--	--	--	--	--	--	--	--	--	--	--	--	--	--	--	--	--	--	--	--	--	--	--	--	--	--	--	--	--	--	--	--	--	--	--	--	--	--	--	--	--	--	--	--	--	--	--	--	--	--	--	--	--	--	--	--	--	--	--	--	--	--	--	--	--	--	--	--	--	--	--	--	--	--	--	--	--	--	--	--	--	--	--	--	--	--	--	--	--	--	--	--	--	--	--	--	--	--	--	--	--	--	--	--	--	--	--	--	--	--	--	--	--	--	--	--	--	--	--	--	--	--	--	--	--	--	--	--	--	--	--	--	--	--	--	--	--	--	--	--	--	--	--	--	--	--	--	--	--	--	--	--	--	--	--	--	--	--	--	--	--	--	--	--	--	--	--	--	--	--	--	--	--	--	--	--	--	--	--	--	--	--	--	--	--	--	--	--	--	--	--	--	--	--	--	--	--	--	--	--	--	--	--	--	--	--	--	--	--	--	--	--	--	--	--	--	--	--	--	--	--	--	--	--	--	--	--	--	--	--	--	--	--	--	--	--	--	--	--	--	--	--	--	--	--	--	--	--	--	--	--	--	--	--	--	--	--	--	--	--	--	--	--	--	--	--	--	--	--	--	--	--	--	--	--	--	--	--	--	--	--	--	--	--	--	--	--	--	--	--	--	--	--	--	--	--	--	--	--	--	--	--	--	--	--	--	--	--	--	--	--	--	--	--	--	--	--	--	--	--	--	--	--	--	--	--	--	--	--	--	--	--	--	--	--	--	--	--	--	--	--	--	--	--	--	--	--	--	--	--	--	--	--	--	--	--	--	--	--	--	--	--	--	--	--	--	--	--	--	--	--	--	--	--	--	--	--	--	--	--	--	--	--	--	--	--	--	--	--	--	--	--	--	--	--	--	--	--	--	--	--	--	--	--	--	--	--	--	--	--	--	--	--	--	--	--	--	--	--	--	--	--	--	--	--	--	--	--	--	--	--	--	--	--	--	--	--	--	--	--	--	--	--	--	--	--	--	--	--	--	--	--	--	--	--	--	--	--	--	--	--	--	--	--	--	--	--	--	--	--	--	--	--	--	--	--	--	--	--	--	--	--	--	--	--	--	--	--	--	--	--	--	--	--	--	--	--	--	--	--	--	--	--	--	--	--	--	--	--	--	--	--	--	--	--	--	--	--	--	--	--	--	--	--	--	--	--	--	--	--	--	--	--	--	--	--	--	--	--	--	--	--	--	--	--	--	--	--	--	--	--	--	--	--	--	--	--	--	--	--	--	--	--	--	--	--	--	--	--	--	--	--	--	--	--	--	--	--	--	--	--	--	--	--	--	--	--	--	--	--	--	--	--	--	--	--	--	--	--	--	--	--	--	--	--	--	--	--	--	--	--	--	--	--	--	--	--	--	--	--	--	--	--	--	--	--	--	--	--	--	--	--	--	--	--	--	--	--	--	--	--	--	--	--	--	--	--	--	--	--	--	--	--	--	--	--	--	--	--	--	--	--	--	--	--	--	--	--	--	--	--	--	--	--	--	--	--	--	--	--	--	--	--	--	--	--	--	--	--	--	--	--	--	--	--	--	--	--	--	--	--	--	--	--	--	--	--	--	--	--	--	--	--	--	--	--	--	--	--	--	--	--	--	--	--	--	--	--	--	--	--	--	--	--	--	--	--	--	--	--	--	--	--	--	--	--	--	--	--	--	--	--	--	--	--	--	--	--	--	--	--	--	--	--	--	--	--	--	--	--	--	--	--	--	--	--	--	--	--	--	--	--	--	--	--	--	--	--	--	--	--	--	--	--	--	--	--	--	--	--	--	--	--	--	--	--	--	--	--	--	--	--	--	--	--	--	--	--	--	--	--	--	--	--	--	--	--	--	--	--	--	--	--	--	--	--	--	--	--	--	--	--	--	--	--	--	--	--	--	--	--	--	--	--	--	--	--	--	--	--	--	--	--	--	--	--	--	--	--	--	--	--	--	--	--	--	--	--	--	--	--	--	--	--	--	--	--	--	--	--	--	--	--	--	--	--	--	--	--	--	--	--	--	--	--	--	--	--	--	--	--	--	--	--	--	--	--	--	--	--	--	--	--	--	--	--	--	--	--	--	--	--	--	--	--	--	--	--	--	--	--	--	--	--	--	--	--	--	--	--	--	--	--	--	--	--	--	--	--	--	--	--	--	--	--	--	--	--	--	--	--	--	--	--	--	--	--	--	--	--	--	--	--	--	--	--	--	--	--	--	--	--	--	--	--	--	--	--	--	--	--	--	--	--	--	--	--	--	--	--	--	--	--	--	--	--	--	--	--	--	--	--	--	--	--	--	--	--	--	--	--	--	--	--	--	--	--	--	--	--	--	--	--	--	--	--	--	--	--	--	--	--	--	--	--	--	--	--	--	--	--	--	--	--	--	--	--	--	--	--	--	--	--	--	--	--	--	--	--	--	--	--	--	--	--	--	--	--	--	--	--	--	--	--	--	--	--	--	--	--	--	--	--	--	--	--	--	--	--	--	--	--	--	--	--	--	--	--	--	--	--	--	--	--	--	--	--	--	--	--	--	--	--	--	--	--	--	--	--	--	--	--	--	--	--	--	--	--	--	--	--	--	--	--	--

1) DES BETRIEBSINHABERS UND/ODER SEINES EHEGATTEN.- 2) DES BETRIEBSINHABERS UND SEINES EHEGATTEN.

Schaubild 10

Entwicklung der Zahl der landwirtschaftlichen Haupt- und Nebenerwerbsbetriebe 1977 bis 1983

Haupterwerbsbetriebe ¹⁾

Abnahme

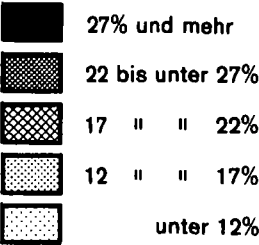

Landesdurchschnitt: - 19,7%

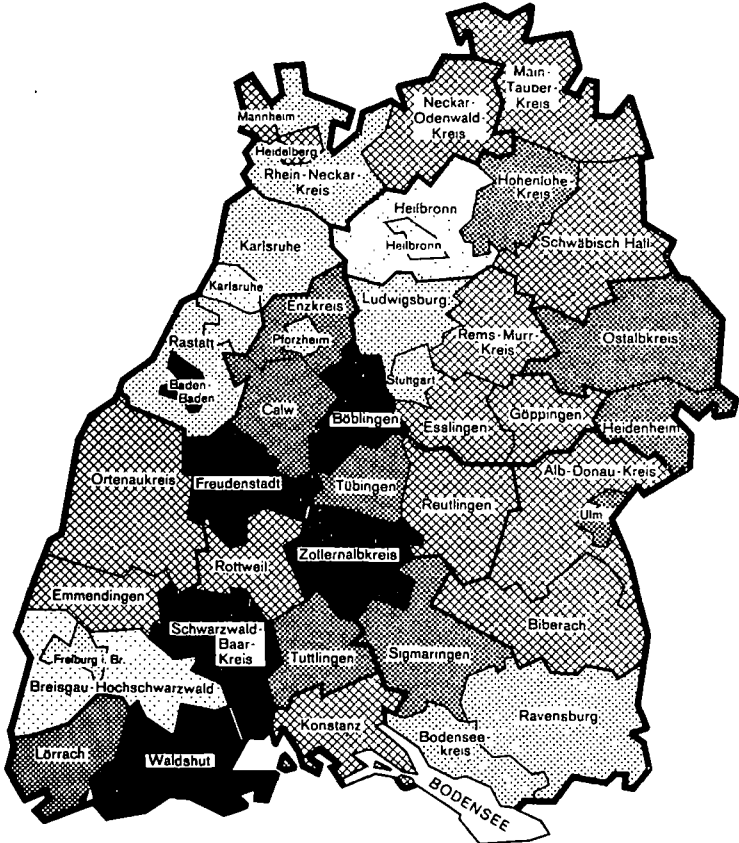

Nebenerwerbsbetriebe ²⁾

Abnahme

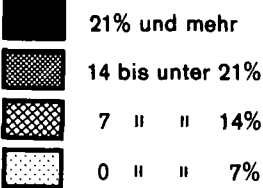

Zunahme



Landesdurchschnitt: - 11,7%

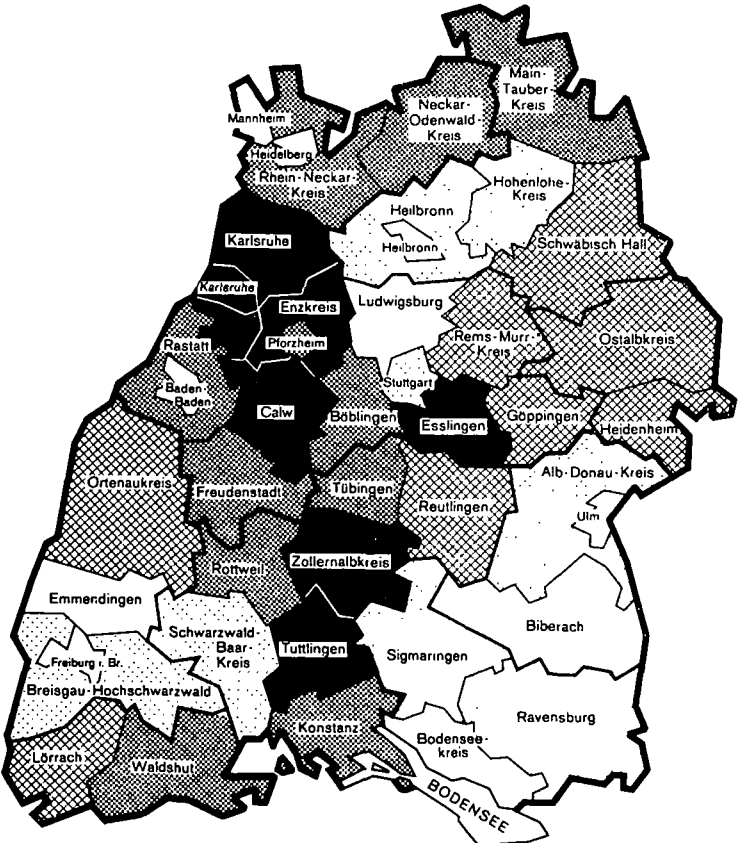

1) Das Einkommen des Inhaberehepaares stammt überwiegend aus dem landwirtschaftlichen Betrieb - einschließlich Betriebe ohne außerbetriebliches Einkommen.
2) Das Einkommen des Inhaberehepaares stammt überwiegend aus außerlandwirtschaftlichen Quellen.

37. Ergebnisse für sozialökonomische Betriebstypen nach Größenklassen der landwirtschaftlich genutzten Fläche 1983

LFDI NR.	LANDW. GEN. FLÄCHE VON ... BIS UNTER ... HA	BETRIEBSTYP	INS- GESAMT		LANDW. GENUTZTER FLÄCHE		DAUER- GRÜNLAND		GETREIDE 1)		UND ZWAR 1) ZUCKER	
			BETRIEBE	1	2	FLÄCHE HA	3	4	5	6	7	8
01	UNTER 1	BETRIEBE ZUSAMMEN	10938	10677	6188	2437	529	1430	373	21		
02		BETR., IN DENEN D. BETRIEBL. EINK. GROE- SSER IST ALS DAS AUSSERBETRIEBL. 9)	1717	1653	907	270	66	95	24	-		
03		BETR. OHNE AUSSERBETRIEBL. EINK. 10)	1174	1118	606	178	45	55	14	-		
04	1 - 2	BETRIEBE ZUSAMMEN	22974	22974	32551	17278	13665	14356	9895	109		
05		BETR., IN DENEN D. BETRIEBL. EINK. GROE- SSER IST ALS DAS AUSSERBETRIEBL. 9)	1495	1495	2149	629	399	475	283	5		
06		BETR. OHNE AUSSERBETRIEBL. EINK. 10)	897	897	1280	383	254	256	160	4		
07	2 - 5	BETRIEBE ZUSAMMEN	29029	29029	95408	24463	42585	22682	33057	233		
08		BETR., IN DENEN D. BETRIEBL. EINK. GROE- SSER IST ALS DAS AUSSERBETRIEBL. 9)	3208	3208	11133	1899	2677	1979	2554	20		
09		BETR. OHNE AUSSERBETRIEBL. EINK. 10)	1957	1957	6857	1132	1658	1197	1532	16		
10	5 - 10	BETRIEBE ZUSAMMEN	25508	25508	185815	23188	84156	22574	68635	482		
11		BETR., IN DENEN D. BETRIEBL. EINK. GROE- SSER IST ALS DAS AUSSERBETRIEBL. 9)	6414	6414	49130	5513	20331	5285	15478	206		
12		BETR. OHNE AUSSERBETRIEBL. EINK. 10)	4108	4108	31405	3496	12827	3364	9666	127		
13	10 - 20	BETRIEBE ZUSAMMEN	27034	27034	389451	25677	175766	24494	142635	1809		
14		BETR., IN DENEN D. BETRIEBL. EINK. GROE- SSER IST ALS DAS AUSSERBETRIEBL. 9)	16390	16390	246255	15556	111084	14489	86432	1463		
15		BETR. OHNE AUSSERBETRIEBL. EINK. 10)	11340	11340	171804	10778	78376	9953	59199	1069		
16	20 - 30	BETRIEBE ZUSAMMEN	13533	13533	329955	12993	137012	12524	124190	1811		
17		BETR., IN DENEN D. BETRIEBL. EINK. GROE- SSER IST ALS DAS AUSSERBETRIEBL. 9)	11981	11981	293292	11499	120729	11074	109805	1735		
18		BETR. OHNE AUSSERBETRIEBL. EINK. 10)	9155	9155	224675	8782	92550	8446	83635	1412		
19	30 - 50	BETRIEBE ZUSAMMEN	7624	7624	284119	7308	106988	7232	115848	1287		
20		BETR., IN DENEN D. BETRIEBL. EINK. GROE- SSER IST ALS DAS AUSSERBETRIEBL. 9)	7215	7215	269188	6524	100825	6851	109614	1259		
21		BETR. OHNE AUSSERBETRIEBL. EINK. 10)	5785	5785	215942	5558	81431	5486	86729	1050		
22	50 UND MEHR	BETRIEBE ZUSAMMEN	2107	2107	157397	1932	51287	2016	74832	368		
23		BETR., IN DENEN D. BETRIEBL. EINK. GROE- SSER IST ALS DAS AUSSERBETRIEBL. 9)	2000	2000	146579	1834	46674	1923	70373	354		
24		BETR. OHNE AUSSERBETRIEBL. EINK. 10)	1592	1592	115789	1476	39163	1531	53820	270		
25	INSGESAMT	BETRIEBE INSGESAMT	138747	138466	1480884	115276	611988	107308	569465	6120		
26		BETR., IN DENEN D. BETRIEBL. EINK. GROE- SSER IST ALS DAS AUSSERBETRIEBL. 9)	50420	50356	1018633	44124	402785	42171	394563	5042		
27		BETR. OHNE AUSSERBETRIEBL. EINK. 10)	36008	35952	768358	31783	306344	30288	294755	3948		

*1) LANDWIRTSCHAFTLICHE BETRIEBE, DEREN INHABER NATÜRLICHE PERSONEN SIND.-

1) EINSCHL. KOERNERMAIS.- 2) OHNE SAMENBAL.- 3) RAPS UND RUEBSEN, HOPFEN, TABAK, RUEBEN UND GRAESER ZUR SAMEN PFLANZEN U.A.).- 4) OHNE AMMEN- UND MUTTERKUEHE.- 5) OHNE FERKEL UNTER 20 KG LEBENDGEWICHT.- 6) 1/2 JAHR UND SEINES EHEGATTEN.- 9) AUSSERBETRIEBLICHES EINKOMMEN DES BETRIEBSINHABERS UND/ODER SEINES EHEGATTEN, EINSCHL. UND SEINES EHEGATTEN.

BETRIEBE MIT																BETRIEBE MIT	
RUEBEN 2)	HANDELS- GEWAECHSEN 3)	WALD	MILCHKUEHEN 4)	SCHWEINEN 5)	LEGEHENNEN 6)	SCHLACHT- MASTHAEHNEN UND -HUEHNERN 7)	AUSSERBETR. EINKOMMEN 8)	AUS ANDERW. ERWERBS- TAEITGKEIT	ILFD INR.								
FLAECHEI HA 9	BETR. I 10	FL. HA 11	BETR. I 12	FLAECHEI HA 13	BETR. I 14	TIERE I 15	BETR. I 16	TIERE I 17	BETR. I 18	TIERE I 19	BETR. I 20	TIERE I 21	BETR. I 22	LF HA 23			
1	21	4	2163	1822	316	1712	1055	15602	1637	395759	296	6769	6441	3714	01		
-	5	0	203	240	59	379	114	4181	186	260967	27	1061	209	124	02		
-	2	0	116	159	37	229	70	2895	117	193528	16	336	-	-	03		
19	304	141	8085	7414	1776	3117	6807	22060	8834	146003	1687	5058	14474	20741	04		
1	11	5	384	333	80	223	197	1423	328	30146	54	536	289	427	05		
1	5	3	193	169	48	136	108	1080	181	20944	33	463	-	-	06		
74	1219	963	13127	18237	8925	24086	15256	65822	14875	353093	3174	23306	21116	70028	07		
6	95	74	1262	2197	711	2315	1167	6231	1196	72589	203	5704	656	2284	08		
3	53	41	772	1261	461	1450	681	3960	692	53749	110	4229	-	-	09		
479	2323	3051	14305	36964	15471	77745	18371	145735	15531	609514	3635	20859	18660	134861	10		
230	466	629	3581	14802	4071	25316	4210	36991	3825	263692	917	7022	1386	10762	11		
138	300	397	2346	10478	2580	15692	2626	22585	2403	193506	559	4826	-	-	12		
3935	3481	6753	17061	68152	20749	208013	20579	350203	16996	925547	3983	114750	13538	186969	13		
3301	1863	3504	10482	50409	13275	152692	12403	241043	10544	679268	2524	107770	3485	51591	14		
2420	1217	2217	7324	38790	9320	110138	8486	166380	7359	463665	1777	53649	-	-	15		
6052	2337	6511	8977	37035	11024	188001	10233	370925	8029	709261	1559	56197	3363	80788	16		
5830	1974	5437	8013	33906	9961	175825	9123	345830	7213	624039	1393	52290	1913	46560	17		
4746	1429	3962	6173	27082	7679	139001	6955	273331	5554	504676	1051	31890	-	-	18		
6051	1995	7750	4884	22119	5992	140631	5365	312238	3865	463598	693	173948	1300	48061	19		
5928	1859	7025	4636	20978	5754	136819	5124	303460	3691	434846	655	173832	940	34931	20		
4959	1395	5204	3731	17537	4686	114501	4087	241610	2987	303922	529	166593	-	-	21		
4338	941	9157	1100	8033	1197	35606	1180	138045	788	513923	109	24626	293	23747	22		
4060	895	8512	1046	7575	1167	34529	1138	132321	764	489077	104	24619	210	15840	23		
2981	685	6150	853	5435	969	29223	906	101371	616	267448	80	24378	-	-	24		
20949	12621	34330	69702	199776	65450	678911	78846	1420630	70555	4116698	15136	425513	79185	568909	25		
19356	7168	25186	29607	130440	35078	528098	33476	1071480	27747	2854624	5877	372834	9088	162519	26		
15248	5086	17974	21508	100911	25780	410370	23915	813212	19909	2001438	4155	326564	-	-	27		

GEWINNUNG, ALLE ANDEREN HANDELSGEWAECHSE (MOHN, KOERNERSENF, FLACHS, HANF, ZICHORIEN, HEIL- UND GEWUERZ-
 AELTER.- 7) EINSCHL. DER HIERFUEER BESTIMMTEN KUEKEN UND SONSTIGE HAEHNE.- 8) DES BETRIEBSINHABERS UND/ODER
 BETRIEBE OHNE AUSSERBETRIEBLICHES EINKOMMEN DES BETRIEBSINHABERS UND SEINES EHEGATTEN.- 10) DES BETRIEBSINHABERS

Betriebs- und Produktionsstruktur

38. Betriebssysteme in den Betriebsbereichen Landwirtschaft, Gartenbau und Forstwirtschaft nach der Größe der Betriebe und der Höhe des Standardbetriebsseinkommens 1983

LANDW. GEN. FLÄCHE VON ... BIS UNTER ... HA				BETRIEBE		SPEZIALBETRIEBE		BETRIEBSBEREICH MARKTFRUCHT	
NR.	STANDARD-BETRIEBS-EINKOMMEN VON ... BIS UNTER ... DM	MERKMAL	INSGESAMT	ZUSAMMEN	INTENSIV-FRUCHT-BETRIEBE	EXTENSIV-FRUCHT-BETRIEBE	FUTTERBAU-BETRIEBE	VERBUND MARKT	
			1 / 2	3	4	5	6		
01	UNTER 1	BETRIEBE	ANZAHL	24645	9224	126	-	1	
02		LF	HA	6731	5309	73	-	1	
03		STBE	DM/BETRIEB	14993	3123	579	-		94
04	1 - 2	BETRIEBE	ANZAHL	23290	19234	1264	5125	318	
05		LF	HA	33002	27341	1709	7344	468	
06		STBE	DM/BETRIEB	3153	1675	295	240	351	
07	2 - 5	BETRIEBE	ANZAHL	29403	25951	556	5671	884	
08		LF	HA	96615	85715	1644	17908	3057	
09		STBE	DM/BETRIEB	4834	3665	1490	831	1261	
10	5 - 10	BETRIEBE	ANZAHL	25741	23990	134	2785	1086	
11		LF	HA	187494	174926	1324	19483	7956	
12		STBE	DM/BETRIEB	9528	8459	7726	2736	3974	
13	10 - 15	BETRIEBE	ANZAHL	15932	15000	116	1003	790	
14		LF	HA	196394	185049	1411	12203	5757	
15		STBE	DM/BETRIEB	16275	15168	17669	6050	9721	
16	15 - 20	BETRIEBE	ANZAHL	11238	10789	141	478	599	
17		LF	HA	195057	187342	2465	8178	10386	
18		STBE	DM/BETRIEB	24720	23555	27224	10332	17242	
19	20 - 30	BETRIEBE	ANZAHL	13595	13257	163	437	760	
20		LF	HA	331462	323341	3951	10673	18710	
21		STBE	DM/BETRIEB	36035	35235	42033	15531	28655	
22	30 - 50	BETRIEBE	ANZAHL	7709	7588	108	322	617	
23		LF	HA	287512	283022	4050	12322	23438	
24		STBE	DM/BETRIEB	52683	50939	66017	28374	43499	
25	50 - 100	BETRIEBE	ANZAHL	1913	1878	34	223	214	
26		LF	HA	122490	120281	2391	15592	14128	
27		STBE	DM/BETRIEB	82984	73755	112229	59814	66700	
28	100 UND MEHR	BETRIEBE	ANZAHL	338	328	28	115	22	
29		LF	HA	55047	53667	5111	17625	3260	
30		STBE	DM/BETRIEB	153015	141251	295732	142943	131272	
31	INSGESAMT	BETRIEBE	ANZAHL	153804	127239	2720	16159	5291	
32		LF	HA	1511804	1445992	24128	121328	91201	
33		STBE	DM/BETRIEB	16085	14769	12743	4349	16883	
34	UNTER 1000	BETRIEBE	ANZAHL	37157	23604	1681	9395	759	
35		LF	HA	60939	49539	2842	21028	1961	
36	1000 - 2000	BETRIEBE	ANZAHL	13526	10636	127	2178	537	
37		LF	HA	38134	34532	353	10374	2666	
38	2000 - 3000	BETRIEBE	ANZAHL	11136	9870	80	1110	367	
39		LF	HA	35436	33214	275	7631	2385	
40	3000 - 4000	BETRIEBE	ANZAHL	7990	7283	47	702	298	
41		LF	HA	33330	31701	174	5871	2513	
42	4000 - 6000	BETRIEBE	ANZAHL	11387	10461	74	775	415	
43		LF	HA	64891	61788	376	8764	4226	
44	6000 - 8000	BETRIEBE	ANZAHL	8384	7649	50	416	334	
45		LF	HA	59721	57035	299	5590	4089	
46	8000 - 10000	BETRIEBE	ANZAHL	6538	6061	46	305	242	
47		LF	HA	57811	55463	382	5127	3341	
48	10000 - 12000	BETRIEBE	ANZAHL	5375	4930	36	200	196	
49		LF	HA	53275	51012	333	3926	3152	
50	12000 - 14000	BETRIEBE	ANZAHL	4681	4283	27	138	158	
51		LF	HA	52331	50141	296	2917	2888	
52	14000 - 16000	BETRIEBE	ANZAHL	4035	3670	27	103	169	
53		LF	HA	50187	48117	349	2361	3414	
54	16000 - 18000	BETRIEBE	ANZAHL	3561	3253	21	86	121	
55		LF	HA	48176	46503	292	2185	2412	
56	18000 - 20000	BETRIEBE	ANZAHL	3322	3064	33	84	133	
57		LF	HA	48854	47209	511	2074	2697	
58	20000 - 25000	BETRIEBE	ANZAHL	7088	6414	77	118	269	
59		LF	HA	115527	110374	1288	3598	6179	
60	25000 - 30000	BETRIEBE	ANZAHL	5755	5212	52	81	235	
61		LF	HA	109314	105038	995	2760	6090	
62	30000 - 50000	BETRIEBE	ANZAHL	13861	12775	144	194	600	
63		LF	HA	333838	325126	3385	8826	19197	
64	50000 U.M.	BETRIEBE	ANZAHL	9958	8074	198	274	454	
65		LF	HA	350041	339201	11978	28297	23991	
66		STBE	DM/BETRIEB	105978	72775	108938	103551	71000	

LANDWIRTSCHAFT BETRIEBE		FUTTERBAUBETRIEBE						VEREDLUNGSBETRIEBE					VERBUND.		ILFD
BETRIEBE		SPEZIALBETRIEBE		VERBUNDBETRIEBE		SPEZIALBETRIEBE		VERBUNDB.		SPEZIALBETRIEBE		VERBUNDB.		ILFD	
FRUCHT-		BETRIEBE		FUTTERBAU-		BETRIEBE		BETRIEBE		BETRIEBE		BETRIEBE		INR.	
VEREDLUNGS-	DAUER-	MILCHVIEH-	RINDER-	MARKT-	VER-	DAUER-	SCHWEINE-	GEFLUEGEL-	MARKT-						
BETRIEBE	KULTUR-	BETRIEBE	MAST-	FRUCHT-	EDLUNGS-	KULTUR-	BETRIEBE	BETRIEBE	FRUCHT-						
7	8	9	10	11	12	13	14	15	16						
19	14	171	116	10	63	25	268	109	98	01					
16	10	67	31	9	26	10	78	27	73	02					
579	959	9468	5503	3017	5312	5047	3715	15531	652	03					
1460	502	770	2062	877	127	54	128	230	168	04					
2084	738	1159	2866	1328	173	79	179	315	239	05					
382	581	1719	242	1005	1276	1856	2574	379	823	06					
1787	625	3196	1601	4096	174	152	105	115	356	07					
5832	1957	11312	4945	14469	587	519	340	325	1244	08					
1435	1757	3336	767	2623	3371	4583	3699	2471	3208	09					
1131	375	4403	681	6977	375	260	79	33	562	10					
8028	2657	32516	4813	51729	2861	1955	598	230	4163	11					
4622	6367	8229	2910	6855	10335	12293	18030	22311	9444	12					
447	121	3317	289	4987	409	271	43	12	436	13					
5467	1471	41027	3549	61582	5093	3370	530	151	5452	14					
10131	14209	16323	7786	13082	18951	22237	28734	37003	19929	15					
228	72	2827	157	3467	420	187	51	6	367	16					
3969	1254	49235	2745	60136	7317	3240	877	107	6394	17					
20707	25950	25059	12372	20084	28836	31079	50009	70248	34024	18					
321	96	3684	185	4008	587	183	56	7	608	19					
7941	2351	90104	4569	97748	14334	4383	1269	171	14804	20					
34320	40608	37450	19591	30262	40746	44874	77901	54459	53267	21					
254	50	2042	129	2385	182	42	11	4	352	22					
9826	1831	75283	4929	89090	6439	1446	404	170	13094	23					
56159	55944	53521	32700	46696	58585	57224	81526	70310	76004	24					
165	19	332	87	509	14	6	1	-	66	25					
10785	1325	20457	5941	31584	841	326	-	-	4074	26					
90305	100666	74902	36164	69546	87822	80334	-	-	114361	27					
34	1	13	64	23	3	-	2	-	2	28					
4611	-	1695	14021	3193	450	-	203	-	208	29					
176840	-	159462	34301	156242	182558	-	178714	-	161836	30					
5846	1875	20755	5371	27339	2354	1180	742	516	3015	31					
58559	13708	322855	48408	410867	38121	15328	4529	1495	49744	32					
10906	8583	21634	4045	17046	25989	22927	16783	8389	31456	33					
2213	662	523	3575	1000	147	30	304	368	229	34					
4482	1185	1171	9055	2192	436	59	436	660	322	35					
733	299	1036	467	1615	61	37	53	16	137	36					
2641	893	3160	2665	5169	201	80	87	24	318	37					
475	162	1073	243	1519	64	44	38	12	95	38					
2203	679	4062	1982	6444	180	119	41	17	342	39					
341	112	984	164	1385	63	26	27	7	96	40					
2021	605	4541	1605	7300	234	74	141	32	416	41					
436	139	1750	173	2621	63	72	29	20	157	42					
3309	981	9955	3058	17844	314	285	62	70	841	43					
260	97	1349	127	2290	84	65	20	18	154	44					
2452	807	9988	2423	19123	532	344	76	36	1037	45					
186	57	1108	81	2039	89	58	12	4	141	46					
2073	550	9680	2081	20089	694	376	58	59	1188	47					
126	34	1000	64	1656	90	58	16	5	116	48					
1634	410	9728	1255	18913	775	506	67	33	1096	49					
90	23	899	50	1508	95	45	17	3	116	50					
1322	259	10300	1494	19345	924	422	103	11	1142	51					
63	18	753	42	1317	90	65	6	3	90	52					
996	246	9656	977	19198	972	674	31	9	1035	53					
50	20	747	38	1085	87	46	17	6	86	54					
891	275	10358	1633	17185	1090	509	71	37	1124	55					
59	21	722	34	1022	95	50	11	1	77	56					
1102	308	10680	1468	17712	1210	568	69	0	1051	57					
100	33	1589	67	1993	236	130	21	7	144	58					
2043	573	27130	2266	39207	3651	1758	172	45	2129	59					
81	34	1470	59	1475	218	103	18	9	144	60					
2072	702	29191	3061	33878	3840	1623	176	81	2480	61					
228	83	3713	107	3316	610	252	59	11	467	62					
6663	1944	94230	5685	98235	14280	5016	795	90	9980	63					
405	81	2039	80	1498	262	99	94	26	766	64					
22654	3291	79024	7699	69034	8789	2914	2143	290	25242	65					
86372	74781	65397	76328	66393	65032	62712	78812	111258	75570	66					

Betriebs- und Produktionsstruktur

Noch: 38. Betriebssysteme in den Betriebsbereichen Landwirtschaft, Gartenbau und Forstwirtschaft nach der Größe der Betriebe und der Höhe des Standardbetriebseinkommens 1983

NR.	LFD	LANDW. GEN. FLÄCHE VON ... BIS UNTER ... HA	MERKMAL	VEREDLUNGSBETRIEBE		VERBUNDBETRIEBE		SPEZIALBETRIEBE				BETRIEBSBEREICH DAUERKULTUR	
				FUTTERBAU- BETRIEBE	DAUER- KULTUR- BETRIEBE	OBSTBAU- BETRIEBE	WEINBAU- BETRIEBE	HOPFENBAU- BETRIEBE	MARKT- FRUCHT- BETRIEBE	VERBUND DAUER			
				17	18	19	20	21	22				
01		UNTER 1	BETRIEBE	ANZAHL	32	16	1700	6247	-	99			
02			LF	HA	12	8	1023	3708	-	73			
03			STBE	DM/BETRIEB	2589	2365	1054	3354	-	1266			
04	1	- 2	BETRIEBE	ANZAHL	16	5	874	3478	2	943			
05			LF	HA	23	6	1198	4857	3	1338			
06			STBE	DM/BETRIEB	1818	1487	2100	6292	3656	1571			
07	2	- 5	BETRIEBE	ANZAHL	23	7	609	2741	19	1048			
08			LF	HA	73	22	1853	8634	69	3380			
09			STBE	DM/BETRIEB	2533	5478	5886	15807	10336	4756			
10	5	- 10	BETRIEBE	ANZAHL	31	6	290	1131	38	673			
11			LF	HA	236	44	2038	7722	278	4778			
12			STBE	DM/BETRIEB	13121	28139	18192	35495	25080	13890			
13	10	- 15	BETRIEBE	ANZAHL	25	10	102	222	18	271			
14			LF	HA	324	129	1247	2690	222	3328			
15			STBE	DM/BETRIEB	28154	45889	34991	55726	46903	29135			
16	15	- 20	BETRIEBE	ANZAHL	41	10	40	64	8	174			
17			LF	HA	719	164	677	1095	137	2984			
18			STBE	DM/BETRIEB	39206	59376	43749	87864	62780	44814			
19	20	- 30	BETRIEBE	ANZAHL	65	5	27	22	8	122			
20			LF	HA	1588	109	608	506	178	2909			
21			STBE	DM/BETRIEB	58767	69903	65296	163995	75980	62207			
22	30	- 50	BETRIEBE	ANZAHL	33	-	10	6	-	30			
23			LF	HA	1149	-	388	212	-	1119			
24			STBE	DM/BETRIEB	73206	-	66609	270669	-	80700			
25	50	- 100	BETRIEBE	ANZAHL	-	1	3	3	-	6			
26			LF	HA	-	-	211	189	-	425			
27			STBE	DM/BETRIEB	-	-	26894	432642	-	142275			
28	100 UND MEHR		BETRIEBE	ANZAHL	-	-	2	1	-	-			
29			LF	HA	-	-	241	-	-	-			
30			STBE	DM/BETRIEB	-	-	15430	-	-	-			
31	INSGESAMT		BETRIEBE	ANZAHL	266	60	3657	13915	93	3366			
32			LF	HA	4124	536	9484	29820	887	20335			
33			STBE	DM/BETRIEB	34300	29794	5564	10884	33452	12625			
34	UNTER 1000		BETRIEBE	ANZAHL	34	9	1237	127	-	374			
35			LF	HA	51	9	1019	182	-	507			
36	1000 - 2000		BETRIEBE	ANZAHL	9	7	921	793	1	586			
37			LF	HA	23	5	963	589	5	977			
38	2000 - 3000		BETRIEBE	ANZAHL	10	2	409	3025	1	371			
39			LF	HA	24	1	656	1919	2	799			
40	3000 - 4000		BETRIEBE	ANZAHL	11	2	177	1992	-	220			
41			LF	HA	17	4	396	1666	-	638			
42	4000 - 6000		BETRIEBE	ANZAHL	5	5	210	2133	4	328			
43			LF	HA	18	8	611	2388	15	1212			
44	6000 - 8000		BETRIEBE	ANZAHL	11	1	139	1247	5	208			
45			LF	HA	74	7	469	1973	16	949			
46	8000 - 10000		BETRIEBE	ANZAHL	6	2	68	795	3	160			
47			LF	HA	39	5	386	1607	20	881			
48	10000 - 12000		BETRIEBE	ANZAHL	3	2	61	536	3	135			
49			LF	HA	12	13	345	1322	10	871			
50	12000 - 14000		BETRIEBE	ANZAHL	6	1	49	426	5	115			
51			LF	HA	64	3	373	1159	34	819			
52	14000 - 16000		BETRIEBE	ANZAHL	4	-	36	348	9	76			
53			LF	HA	42	-	230	1110	50	551			
54	16000 - 18000		BETRIEBE	ANZAHL	4	-	38	267	1	78			
55			LF	HA	33	-	361	963	7	663			
56	18000 - 20000		BETRIEBE	ANZAHL	1	-	38	230	5	52			
57			LF	HA	10	-	251	889	32	440			
58	20000 - 25000		BETRIEBE	ANZAHL	10	1	60	496	4	131			
59			LF	HA	133	14	463	2245	26	1310			
60	25000 - 30000		BETRIEBE	ANZAHL	12	2	54	355	11	83			
61			LF	HA	179	22	531	1895	82	1068			
62	30000 - 50000		BETRIEBE	ANZAHL	56	9	107	715	21	272			
63			LF	HA	1093	118	1353	4821	254	4196			
64	50000 U.M.		BETRIEBE	ANZAHL	84	17	53	430	20	177			
65			LF	HA	2314	326	1077	5092	335	4455			
66			STBE	DM/BETRIEB	68424	71120	72563	84119	71701	73465			

Betriebs- und Produktionsstruktur

LANDWIRTSCHAFT BETRIEBE				LANDW. GEMISCHTBETRIEBE				BETRIEBSBEREICH GARTENBAU GEMUESEBETRIEBE					
BETRIEBE KULTUR-				LANDWIRTSCHAFT MIT				ZUSAMMEN		SPEZIALBETRIEBE		GEMUESE- VERBUND- BETRIEBE	
FUTTERBAU- BETRIEBE	VER- EDLUNGS- BETRIEBE	MARKT- FRUCHT	FUTTERBAU	VEREDLUNG	DAUER- KULTUREN			FREILAND- GEMUESE- BETRIEBE	UNTERGLAS- GEMUESE- BETRIEBE				
23	24	25	26	27	28	29	30	31	32	33	34	35	36
23	33	9	26	15	4	1616	67	177	55	01			
16	15	8	15	9	2	809	38	87	31	02			
2741	1850	773	2382	1275	2502	19537	3678	13200	14228	03			
91	28	311	197	45	159	726	59	155	24	04			
135	42	459	303	61	235	1009	82	224	34	05			
2564	2839	633	870	793	1073	36762	8220	28201	22103	06			
304	43	687	734	127	291	485	64	98	21	07			
1094	137	2348	2573	422	974	1472	198	278	63	08			
7384	10499	1775	2196	3110	3267	57889	22961	55153	35114	09			
420	45	813	1115	158	339	153	13	13	7	10			
3149	339	6024	8303	1220	2483	1055	86	92	45	11			
18700	25493	5134	6350	8664	10170	116730	54913	109808	97955	12			
200	32	527	943	165	244	71	9	1	1	13			
2423	401	6418	11670	2022	3071	857	109	.	.	14			
30641	44547	10753	13285	17201	21597	153558	102680	.	.	15			
87	9	331	719	164	142	33	5	4	-	16			
1517	161	5798	12494	2841	2454	559	82	66	-	17			
44013	67394	18470	21009	27356	32556	215569	94596	187593	-	18			
62	7	437	993	308	108	31	3	-	-	19			
1438	173	10694	23971	7552	2607	749	82	-	-	20			
55100	80067	30387	31352	43708	48200	297142	155063	-	-	21			
2	1	320	485	164	39	12	1	-	-	22			
84	.	12092	18012	6110	1494	464	.	-	-	23			
93297	.	48529	48870	65954	76213	341017	.	-	-	24			
1	-	79	81	30	4	12	2	-	-	25			
.	-	4866	4954	1789	233	760	132	-	-	26			
.	-	73989	73584	94714	87930	1074822	436444	-	-	27			
-	-	11	5	1	1	2	-	-	-	28			
-	-	1678	694	.	.	301	-	-	-	29			
-	-	151735	124555	.	.	146612	-	-	-	30			
1190	198	3525	5298	1177	1331	3141	223	444	108	31			
9921	1310	50384	82990	22273	13660	8036	851	759	184	32			
20311	22616	15234	18493	31097	17458	47344	26348	32094	26397	33			
28	13	452	272	51	121	28	12	2	3	34			
47	17	952	632	90	205	33	16	2	2	35			
37	27	390	396	50	123	75	18	9	4	36			
80	21	1362	1440	135	301	38	10	5	5	37			
51	13	265	314	40	87	99	20	18	-	38			
132	12	1425	1473	142	271	55	13	11	-	39			
56	10	199	264	42	58	89	16	8	2	40			
145	20	1316	1561	182	228	48	11	5	0	41			
87	15	379	409	53	109	170	18	30	5	42			
281	42	3089	3175	329	535	117	23	17	2	43			
63	8	260	322	40	81	204	15	26	7	44			
237	23	2680	2970	324	517	158	19	14	4	45			
71	6	198	269	46	69	164	16	24	7	46			
340	27	2363	3169	416	512	125	21	14	7	47			
70	5	142	262	57	57	150	9	22	7	48			
394	20	1912	3224	585	474	128	19	17	7	49			
61	4	97	263	32	55	134	8	13	7	50			
387	22	1502	3478	372	506	130	14	14	8	51			
47	7	95	225	24	53	135	9	16	6	52			
339	43	1604	3325	338	566	144	25	13	6	53			
68	2	81	205	42	57	132	10	23	6	54			
482	14	1436	3202	648	632	156	27	29	6	55			
64	4	76	175	32	45	99	4	17	5	56			
536	26	1492	3033	495	555	120	10	25	9	57			
126	10	174	434	83	101	231	11	39	13	58			
1164	69	3828	8219	1422	1443	304	35	59	13	59			
85	11	119	351	83	63	207	10	46	7	60			
891	82	2995	7748	1618	981	502	32	80	9	61			
209	33	350	795	257	167	493	18	80	20	62			
2974	329	10445	21719	6198	3300	915	69	157	58	63			
67	30	248	342	245	85	731	29	71	9	64			
1492	543	11984	14623	8980	2636	5063	506	296	47	65			
65964	68731	74373	66841	74443	77565	143126	124808	98833	104394	66			

Betriebs- und Produktionsstruktur

Noch: 38. Betriebssysteme in den Betriebsbereichen Landwirtschaft, Gartenbau und Forstwirtschaft nach der Größe der Betriebe und der Höhe des Standardbetriebseinkommens 1983

NR.	LFDI	LANDW. GEN. FLÄCHE VON ... BIS UNTER ... HA	MERKMAL	BETRIEBSBEREICH						GARTENBAU- LICHE GEMISCHT- BETRIEBE
				ZIERPFLANZENBETRIEBE			GARTENBAU BAUMSCHULBETRIEBE			
				SPEZIALBETRIEBE			BAUMSCHUL-			
				FREILAND- ZIER- PFLANZEN- BETRIEBE	UNTERGLAS- SCHNITT- BLÜMEN UND TOPF- PFLANZENB.	ZIER- PFLANZEN VERBUND- BETRIEBE	SPEZIAL- BETRIEBE	VERBUND- BETRIEBE		
				33	34	35	36	37	38	
01		UNTER 1	BETRIEBE	ANZAHL	161	845	159	130	11	11
02			LF	HA	80	395	84	80	8	6
03			STBE	DM/BETRIEB	5793	28037	12370	10751	10389	9507
04	1	- 2	BETRIEBE	ANZAHL	57	240	62	104	14	11
05			LF	HA	78	323	82	149	20	16
06			STBE	DM/BETRIEB	13537	66050	32523	20681	23941	16051
07	2	- 5	BETRIEBE	ANZAHL	31	85	43	128	12	7
08			LF	HA	84	249	134	407	37	22
09			STBE	DM/BETRIEB	28220	127759	53795	44397	66046	23162
10	5	- 10	BETRIEBE	ANZAHL	9	17	4	82	6	2
11			LF	HA	67	109	29	570	42	15
12			STBE	DM/BETRIEB	95844	282659	99455	95864	177384	20937
13	10	- 15	BETRIEBE	ANZAHL	2	1	-	55	1	1
14			LF	HA	29	.	-	666	.	.
15			STBE	DM/BETRIEB	21698	.	-	160896	.	.
16	15	- 20	BETRIEBE	ANZAHL	-	2	1	20	1	-
17			LF	HA	-	34	.	339	.	-
18			STBE	DM/BETRIEB	-	187401	.	226349	.	-
19	20	- 30	BETRIEBE	ANZAHL	-	-	1	25	2	-
20			LF	HA	-	-	.	595	45	-
21			STBE	DM/BETRIEB	-	-	.	322850	224979	-
22	30	- 50	BETRIEBE	ANZAHL	1	-	-	10	-	-
23			LF	HA	.	-	-	374	-	-
24			STBE	DM/BETRIEB	.	-	-	382500	-	-
25	50	- 100	BETRIEBE	ANZAHL	-	1	-	9	-	-
26			LF	HA	-	.	-	563	-	-
27			STBE	DM/BETRIEB	-	.	-	866145	-	-
28	100 UND MEHR		BETRIEBE	ANZAHL	1	-	-	-	1	-
29			LF	HA	.	-	-	-	.	-
30			STBE	DM/BETRIEB	.	-	-	-	.	-
31	INSGESAMT		BETRIEBE	ANZAHL	262	1191	270	563	48	32
32			LF	HA	585	1186	377	3742	283	65
33			STBE	DM/BETRIEB	13561	50555	29063	89094	71719	16223
34	UNTER 1000		BETRIEBE	ANZAHL	7	3	1	-	-	-
35			LF	HA	11	0	0	-	-	-
36	1000 - 2000		BETRIEBE	ANZAHL	23	15	5	-	-	1
37			LF	HA	13	3	1	-	-	0
38	2000 - 3000		BETRIEBE	ANZAHL	33	16	7	4	-	1
39			LF	HA	19	2	3	6	-	1
40	3000 - 4000		BETRIEBE	ANZAHL	20	23	13	5	2	-
41			LF	HA	10	4	7	9	1	-
42	4000 - 6000		BETRIEBE	ANZAHL	34	41	16	20	2	4
43			LF	HA	22	15	16	14	2	5
44	6000 - 8000		BETRIEBE	ANZAHL	38	42	29	41	3	3
45			LF	HA	48	16	19	35	1	2
46	8000 - 10000		BETRIEBE	ANZAHL	11	61	16	26	-	3
47			LF	HA	10	24	10	36	-	3
48	10000 - 12000		BETRIEBE	ANZAHL	19	41	20	30	1	1
49			LF	HA	21	23	15	25	1	1
50	12000 - 14000		BETRIEBE	ANZAHL	14	54	12	23	1	2
51			LF	HA	19	25	8	37	1	4
52	14000 - 16000		BETRIEBE	ANZAHL	11	46	21	20	3	3
53			LF	HA	17	23	22	30	3	5
54	16000 - 18000		BETRIEBE	ANZAHL	9	42	20	16	3	3
55			LF	HA	11	20	15	39	3	5
56	18000 - 20000		BETRIEBE	ANZAHL	7	41	4	16	4	1
57			LF	HA	9	30	3	23	7	3
58	20000 - 25000		BETRIEBE	ANZAHL	4	98	23	37	2	4
59			LF	HA	5	64	37	71	3	17
60	25000 - 30000		BETRIEBE	ANZAHL	7	90	13	29	3	2
61			LF	HA	218	58	15	82	4	3
62	30000 - 50000		BETRIEBE	ANZAHL	13	255	31	67	6	3
63			LF	HA	84	241	43	234	13	17
64	50000 U.M.		BETRIEBE	ANZAHL	12	323	39	229	18	1
65			LF	HA	67	636	163	3102	242	3
66			STBE	DM/BETRIEB	102241	126839	107418	191126	157955	52604

BETRIEBS- BEREICH FORST- WIRTSCHAFT	KOMBINATIONSBEREIBE										KOMBI- NIERTE VERBUND- BETRIEBE	ILFO NR.
	ZUSAMMEN	LANDWIRTSCHAFT-		GARTENBAU-		FORSTWIRTSCHAFT-		FORSTWIRTSCHAFT-		GARTENBAU		
		GARTENBAU	WIRTSCHAFT	WIRTSCHAFT	WIRTSCHAFT	WIRTSCHAFT	WIRTSCHAFT					
39	40	41	42	43	44	45	46	47				
13174	630	45	211	45	4	320	5	1	01			
440	173	29	69	25	1	46	2	0	02			
23400	1334	2984	1814	2921	1240	495	5787	529	03			
1649	1670	92	1022	80	4	470	2	11	04			
2271	2366	133	1445	114	6	666	3	16	05			
8019	770	2647	445	4518	1167	471	124	419	06			
1139	1815	96	1179	80	1	456	3	13	07			
3504	5887	312	3839	245	2	1476	13	36	08			
12047	2854	9446	1721	14398	1703	2124	40870	2860	09			
310	1281	46	887	34	1	313	-	7	10			
2179	9283	344	6405	250	7	2277	-	52	11			
37968	9884	26495	7210	42363	325	11522	-	5757	12			
76	783	13	573	16	-	181	-	2	13			
911	9554	161	7006	190	-	2197	-	23	14			
91471	17723	28761	15952	44569	-	20162	-	21556	15			
49	367	12	283	10	-	62	-	-	16			
843	6312	208	4876	173	-	1055	-	-	17			
149357	25183	49932	22070	54056	-	29949	-	-	18			
24	282	10	228	16	-	28	-	1	19			
562	6782	246	5459	381	-	696	-	27	20			
158928	34541	65857	29056	104614	-	27978	-	15126	21			
18	91	7	62	6	-	16	-	-	22			
715	3312	256	2218	223	-	615	-	-	23			
569400	57947	124275	44127	171263	-	39985	-	-	24			
9	14	6	5	3	-	-	-	-	25			
521	928	415	329	183	-	-	-	-	26			
623972	123146	147707	92483	125130	-	-	-	-	27			
5	3	2	-	-	-	1	-	-	28			
623	455	351	-	-	-	-	-	-	29			
816532	337539	273017	-	-	-	-	-	-	30			
16453	6936	329	4450	290	10	1847	10	35	31			
12569	45052	2456	31646	1785	15	9131	18	154	32			
23401	8771	19566	7746	25571	1166	6687	15179	4024	33			
10677	2829	72	1721	48	6	977	5	19	34			
5507	5826	110	3899	69	11	1729	8	35	35			
2134	676	34	451	30	2	159	-	5	36			
1324	2216	66	1572	40	3	535	-	25	37			
796	368	24	250	20	1	73	-	3	38			
727	1427	51	1116	20	0	240	-	13	39			
352	266	19	184	8	1	53	1	-	40			
277	1304	43	1033	11	2	215	0	-	41			
353	402	25	291	19	-	66	1	1	42			
552	2431	64	1956	36	-	374	1	3	43			
219	311	22	217	17	-	55	-	1	44			
381	2138	60	1706	39	-	334	-	9	45			
138	225	15	156	10	-	43	1	-	46			
281	1943	72	1520	32	-	315	4	-	47			
90	205	9	141	12	-	43	-	-	48			
269	1866	31	1376	35	-	425	-	-	49			
74	189	9	129	9	-	42	-	1	50			
91	1961	63	1484	31	-	382	-	7	51			
58	170	10	115	10	-	35	-	2	52			
85	1805	56	1344	30	-	374	-	35	53			
51	125	6	78	6	-	35	-	-	54			
114	1404	31	974	15	-	384	-	-	55			
41	117	4	75	3	-	34	1	1	56			
68	1444	35	1052	17	-	340	0	11	57			
106	335	12	233	7	-	83	-	2	58			
218	4615	71	3575	38	-	931	-	15	59			
115	221	10	150	11	-	50	-	-	60			
254	3520	95	2636	79	-	710	-	-	61			
228	365	24	225	38	-	78	-	-	62			
563	7234	305	5289	348	-	1292	-	-	63			
1021	132	34	34	42	-	21	1	-	64			
1859	3919	1303	1113	946	-	553	4	-	65			
343552	93552	113009	68835	105475	-	77328	112344	-	66			

Betriebs- und Produktionsstruktur

39. Ergebnisse für ausgewählte Betriebssysteme 1983

a) Nach Größenklassen des Standardbetriebs Einkommens

NR.	LFDI	STANDARD- BETRIEBS- EINKOMMEN VON ... BIS UNTER ... 1 000 DM	BETRIEBSSYSTEM	UND ZWAR							
				INS- GESAMT	LANDW. GENUTZTER FLAECHE	DAUER- GRUENLAND	GETREIDE	HA	HA	HA	HA
				1	2	3	4	5	6	7	8
01		UNTER 5	ZUSAMMEN	63610	63440	195665	49836	57759	43317	68516	381
02			DAR. MARKTFRUCHTBETRIEBE	23250	23250	81773	17929	23797	22421	46580	251
03			FUTTERBAUBETRIEBE	16669	16029	62832	15830	46709	9957	10184	51
04			VEREDLUNGSBETRIEBE	1543	1421	3194	1128	1650	745	1151	3
05			DAUERKULTURBETRIEBE	12037	12037	13022	5169	3149	4231	2638	47
06			LANDW. GEMISCHTBETRIEBE	3624	3624	15226	3352	6633	3487	6074	21
07			BETRIEBSBEREICH LANDW. ZUS.	56523	56361	176047	43408	81938	40841	66627	373
08	5	- 10	ZUSAMMEN	19564	19528	145996	16322	66168	16206	55484	305
09			DAR. MARKTFRUCHTBETRIEBE	2782	2782	32823	2186	6074	2757	21551	172
10			FUTTERBAUBETRIEBE	9494	9474	78692	9385	47536	8649	20875	61
11			VEREDLUNGSBETRIEBE	476	461	3132	377	750	428	1975	2
12			DAUERKULTURBETRIEBE	3868	3868	8779	1882	1453	2144	2647	31
13			LANDW. GEMISCHTBETRIEBE	1726	1726	16472	1639	5702	1719	7784	37
14			BETRIEBSBEREICH LANDW. ZUS.	18346	18311	139898	15469	61515	15697	54832	303
15	10	- 15	ZUSAMMEN	11988	11972	130236	10507	58255	10442	48964	385
16			DAR. MARKTFRUCHTBETRIEBE	1218	1218	20598	953	3486	1212	13413	218
17			FUTTERBAUBETRIEBE	6625	6612	79108	6582	44459	6121	22967	64
18			VEREDLUNGSBETRIEBE	341	338	3149	280	457	325	2176	8
19			DAUERKULTURBETRIEBE	1759	1759	6798	967	1101	1182	2312	22
20			LANDW. GEMISCHTBETRIEBE	1182	1182	15153	1147	4629	1177	7478	70
21			BETRIEBSBEREICH LANDW. ZUS.	11125	11109	124806	9929	54172	10017	48346	382
22	15	- 20	ZUSAMMEN	8635	8617	120243	7714	53553	7488	44375	440
23			DAR. MARKTFRUCHTBETRIEBE	808	808	16412	656	2340	805	10667	255
24			FUTTERBAUBETRIEBE	5008	5000	77060	4988	42730	4542	22379	86
25			VEREDLUNGSBETRIEBE	248	239	2907	202	474	227	2004	3
26			DAUERKULTURBETRIEBE	1059	1059	5530	631	955	747	1829	13
27			LANDW. GEMISCHTBETRIEBE	892	892	14203	861	4158	887	6555	83
28			BETRIEBSBEREICH LANDW. ZUS.	8015	7998	116112	7338	50657	7208	43834	440
29	20	- 30	ZUSAMMEN	12597	12591	223138	11329	99541	10830	80208	943
30			DAR. MARKTFRUCHTBETRIEBE	1082	1082	26158	905	3343	1081	17071	458
31			FUTTERBAUBETRIEBE	7324	7319	144667	7291	79094	6479	40998	198
32			VEREDLUNGSBETRIEBE	368	367	5430	322	855	353	3685	18
33			DAUERKULTURBETRIEBE	1411	1411	9717	810	1577	1019	3282	38
34			LANDW. GEMISCHTBETRIEBE	1405	1405	28174	1372	7826	1399	14125	228
35			BETRIEBSBEREICH LANDW. ZUS.	11590	11584	214146	10700	92695	10331	79161	940
36	30	- 50	ZUSAMMEN	13587	13580	331825	12259	138308	11623	121890	1737
37			DAR. MARKTFRUCHTBETRIEBE	1244	1244	39602	1027	4404	1242	25374	685
38			FUTTERBAUBETRIEBE	7981	7977	216600	7951	113787	6946	61254	469
39			VEREDLUNGSBETRIEBE	600	597	12078	537	1762	587	8315	64
40			DAUERKULTURBETRIEBE	1337	1337	13698	787	1856	977	4939	81
41			LANDW. GEMISCHTBETRIEBE	1565	1565	41486	1512	10243	1561	21190	436
42			BETRIEBSBEREICH LANDW. ZUS.	12727	12720	323464	11814	132092	11313	121072	1735
43	50 UND MEHR		ZUSAMMEN	8766	8758	333775	7309	98393	7402	150036	1929
44			DAR. MARKTFRUCHTBETRIEBE	1376	1376	83999	1051	6226	1369	55745	828
45			FUTTERBAUBETRIEBE	3938	3937	162701	3921	78748	3450	46692	442
46			VEREDLUNGSBETRIEBE	980	974	30126	850	2962	966	21684	245
47			DAUERKULTURBETRIEBE	738	738	12049	371	960	475	4496	91
48			LANDW. GEMISCHTBETRIEBE	900	900	36135	845	7381	898	19692	306
49			BETRIEBSBEREICH LANDW. ZUS.	7932	7925	325010	7038	96277	7158	148309	1912
50	INSGESAMT		INSGESAMT	138747	138486	1480882	115276	611977	107308	569473	6120
51			DAR. MARKTFRUCHTBETRIEBE	31760	31760	301365	24707	49670	30887	190401	2867
52			FUTTERBAUBETRIEBE	56439	56348	821660	55948	453063	46144	225349	1371
53			VEREDLUNGSBETRIEBE	4556	4397	60016	3696	8950	3631	40990	343
54			DAUERKULTURBETRIEBE	22209	22209	69593	10617	11091	10775	22143	323
55			LANDW. GEMISCHTBETRIEBE	11294	11294	166849	10728	46572	11128	83298	1181
56			BETRIEBSBEREICH LANDW. ZUS.	126258	126008	1419483	105696	569346	102565	562181	6085

1) EINSCHL. KOERNERMAIS.- 2) OHNE SAMENBAU.- 3) RAPS UND RUEBSEN, HOPFEN, TABAK, RUEBEN UND GRAESER ZUR SAMEN PFLANZEN U.A.).- 4) OHNE ARMEN- UND MUTTERKUEHE.- 5) OHNE FERKEL UNTER 20 KG LEBENDGEWICHT.- 6) 1/2 JAHR UND SEINES EHEGATTEN.

BETRIEBE MIT																							BETRIEBE MIT	
RUEBEN 2)	HA 1	HA 1	HA 1	HA 1	HA 1	HA 1	HA 1	HA 1	HA 1	HA 1	HA 1	HA 1	HA 1	HA 1	HA 1	HA 1	HA 1	HA 1	HA 1	HA 1	HA 1	HA 1	AUSSENBETR. EINKOMMEN 8)	ILFD
FLAECHE 9	BETR. 10	FLAECHE 11	BETR. 12	FLAECHE 13	BETR. 14	FLAECHE 15	BETR. 16	FLAECHE 17	BETR. 18	FLAECHE 19	BETR. 20	FLAECHE 21	BETR. 22	FLAECHE 23	BETR. 24	FLAECHE 25	BETR. 26	FLAECHE 27	BETR. 28	FLAECHE 29	BETR. 30	FLAECHE 31	TAETIGKEIT INR.	
130	2567	2670	26195	29870	13441	30920	26922	115293	27953	516595	5806	37112	45472	150630	01									
111	2192	2413	8333	4719	538	653	11321	54513	11615	175980	2241	10904	17420	65394	02									
4	79	36	6361	6046	10611	26713	8284	21314	8118	102037	1987	4415	11581	47823	03									
1	45	37	319	236	14	17	1080	14767	1021	132712	214	17574	573	2241	04									
3	61	34	2698	1212	105	117	1541	3934	2685	31031	413	1247	8127	9145	05									
3	125	94	1922	1933	1429	2110	3120	16798	2540	48092	552	2127	2777	12265	06									
122	2502	2614	19633	14146	12697	29610	25346	111326	25979	489852	5407	36267	40878	136868	07									
275	1634	2753	10201	22264	11641	54919	13091	102236	11206	347151	2615	17521	14864	111774	08									
231	1057	2175	1258	1477	522	1051	1965	27163	1479	37183	258	1770	2237	25771	09									
14	188	154	5686	9045	9067	47871	7463	35717	6576	109738	1744	7221	7310	60351	10									
0	98	111	217	257	30	47	432	14069	282	137563	47	6765	381	2583	11									
8	83	81	1228	677	220	345	1117	3771	1230	19584	176	707	2899	6441	12									
19	194	222	1020	1826	1251	3645	1612	19872	1212	37190	256	744	1303	12262	13									
272	1620	2743	9409	13282	11090	52959	12585	100592	10779	341258	2481	17207	14130	107408	14									
512	1222	2186	6814	20575	8397	59598	8659	95952	7310	273920	1742	16223	7577	82737	15									
411	529	1314	534	717	335	1063	811	16266	655	40923	98	5055	776	12791	16									
30	249	262	4205	8929	6412	50953	5347	40037	4594	87506	1194	7403	4392	52053	17									
4	139	204	166	270	27	56	319	15083	207	88132	43	1678	255	2362	18									
12	82	97	681	510	215	475	682	3231	676	11935	121	571	1095	3957	19									
57	215	298	708	1302	969	4695	1085	19820	824	38751	172	1170	657	8617	20									
514	1214	2175	6294	11728	7958	57242	8248	94437	6956	267247	1628	15877	7175	79780	21									
777	951	1973	5188	13808	6431	60080	6296	87369	5327	261307	1230	39868	4054	57520	22									
586	346	1046	348	589	285	1257	528	11161	406	30550	68	20810	382	7885	23									
73	249	306	3350	8765	4877	51412	3946	38429	3460	72600	845	2247	2486	37929	24									
4	92	202	130	207	16	34	232	14534	142	106070	21	1714	157	1840	25									
13	90	123	460	416	232	686	481	2739	437	7729	75	395	470	2336	26									
101	167	236	506	1314	741	4797	831	19248	637	40094	133	14089	365	6069	27									
777	944	1963	4854	11291	6151	58186	6018	86111	5082	257043	1142	39255	3860	56059	28									
2157	1619	3737	7816	37560	9749	123037	9115	168373	7589	491404	1713	59277	3998	72539	29									
1393	466	1552	427	699	474	3025	738	19080	559	70366	91	25315	358	9311	30									
274	514	817	5005	15512	7165	103211	5568	70784	4843	148662	1129	28396	2446	48309	31									
29	173	448	206	403	53	192	348	28248	192	182279	36	3675	171	2444	32									
42	138	254	674	763	323	1329	661	4989	590	16958	85	280	436	2822	33									
418	317	641	908	2433	1205	10251	1285	42505	975	64550	219	1006	365	7870	34									
2156	1608	3712	7220	19810	9220	118008	8604	165606	7159	482815	1560	58672	3782	70756	35									
5402	2265	6760	8503	43268	10461	195767	9451	296124	7530	608902	1469	42350	2304	58032	36									
2895	578	2460	480	999	559	5118	845	32614	621	92995	93	3037	240	8547	37									
1055	736	1565	5606	20934	7814	167619	5711	103688	4886	196066	967	3154	1332	37149	38									
155	311	1037	385	1066	120	654	580	73489	283	186025	48	26825	149	2932	39									
157	195	466	627	978	319	1841	581	7457	499	35031	91	3006	225	2112	40									
1139	433	1185	1008	3250	1313	15884	1415	76797	992	88742	188	6082	216	6088	41									
5401	2253	6713	8106	27227	10125	191116	9136	294045	7281	598859	1387	42104	2162	56828	42									
11702	2363	14251	4985	27435	5330	154590	5308	555283	3640	1617419	561	213162	916	35674	43									
7235	778	7376	526	2306	447	6093	860	104679	570	435244	80	40142	135	10609	44									
1657	526	1844	2701	11355	3807	133163	2319	66916	1897	127682	308	18855	361	16237	45									
974	558	2899	637	1868	190	1231	940	257585	412	907447	61	131290	117	3507	46									
324	135	555	318	805	113	1026	240	8705	206	48526	26	4805	81	1088	47									
1330	337	1451	579	2387	649	11062	815	113889	435	83100	63	7383	58	2532	48									
11520	2334	14125	4761	18721	5206	152575	5178	551774	3520	1601999	538	202475	752	33973	49									
20955	12621	34330	69702	199780	65450	678911	78846	1420630	70555	4116498	15136	425513	79185	568906	50									
12862	5946	18336	11906	11506	3160	18260	17072	265476	15905	883241	2929	107033	21548	140308	51									
3107	2541	4484	32914	80586	49753	580942	38638	376885	34374	844291	8174	71691	29910	299851	52									
1167	1416	4938	2060	4307	450	2231	3431	417775	2539	1740228	470	189521	2203	17909	53									
559	784	1610	6686	5361	1527	5819	5303	34826	6323	170794	987	11011	13333	27901	54									
3067	1788	4177	6711	14445	7557	52444	10175	308929	7615	400519	1583	32601	5745	55703	55									
20762	12475	34045	60277	116205	62447	659656	75119	1403891	66756	4039073	14143	411857	72739	541672	56									

GEWINNUNG, ALLE ANDEREN HANDELSGEWAECHSE (MOHN, KOERNERSENF, FLACHS, HANF, ZICHORIEN, HEIL- UND GEWUERZ-
AELTER.- 7) EINSCHL. DER HIERFUEER BESTIMMTEN KUEKEN UND SONSTIGE MAEHNE.- 8) DES BETRIEBSINHABERS UND/ODER

Betriebs- und Produktionsstruktur

Noch: 39. Ergebnisse für ausgewählte Betriebssysteme 1983
b) Nach landwirtschaftlichen Vergleichsgebieten

LFDI NR.	BETRIEBSSYSTEM	INS- GESAMT		LANDW. GENUTZTER FLAECHE		DAUER- GRUENLAND		GETREIDE		UND ZWAR ZUCKER	
		BETRIEBE	HA	FLAECHE	HA	BETR.-FLAECHE	HA	BETR.-FLAECHE	HA	BETR.	HA
		1	2	3	4	5	6	7	8	9	10
001	UNTERLAND/BERGSTR										
01	INSGESAMT	8806	8796	75082	5159	9115	5491	36422	2023		
02	DAR. MARKTFRUCHTBETRIEBE	1925	1925	30405	1426	2527	1886	17874	1079		
03	FUTTERBAUBETRIEBE	859	853	14561	819	3525	787	5639	330		
04	VEREDLUNGSBETRIEBE	140	136	1871	101	138	113	1372	41		
05	DAUERKULTURBETRIEBE	4378	4378	13873	1952	1171	1823	4913	180		
06	LANDW. GEMISCHTBETRIEBE	788	788	12091	711	1633	781	6226	383		
07	BETRIEBSBEREICH LANDW. ZUS.	8090	8080	72801	5009	8994	5390	36024	2013		
002	BESS.U.GER.GAEULANDSCH.										
08	INSGESAMT	17313	17278	165093	13857	36402	14242	85535	2114		
09	DAR. MARKTFRUCHTBETRIEBE	6526	6526	67344	5369	8607	6453	43035	1079		
10	FUTTERBAUBETRIEBE	3673	3666	53002	3620	19275	3357	20092	469		
11	VEREDLUNGSBETRIEBE	518	492	7601	392	742	418	5526	118		
12	DAUERKULTURBETRIEBE	4141	4141	10783	2505	1968	2122	3671	43		
13	LANDW. GEMISCHTBETRIEBE	1678	1678	24380	1580	5337	1671	12744	397		
14	BETRIEBSBEREICH LANDW. ZUS.	16536	16503	163110	13466	35929	14021	85068	2106		
003	BESS.U.GERING.RHEINEBENE										
15	INSGESAMT	21804	21778	143304	12878	32618	15595	73334	499		
16	DAR. MARKTFRUCHTBETRIEBE	5536	5536	53845	3579	6123	5327	38993	288		
17	FUTTERBAUBETRIEBE	3024	3018	35339	2987	16530	2554	11209	57		
18	VEREDLUNGSBETRIEBE	286	266	3228	167	332	192	2645	8		
19	DAUERKULTURBETRIEBE	10271	10271	30689	4194	4305	5614	10987	92		
20	LANDW. GEMISCHTBETRIEBE	1618	1618	16629	1470	4103	1595	8841	53		
21	BETRIEBSBEREICH LANDW. ZUS.	20735	20709	139730	12397	31393	15282	72675	498		
004	WESTL. BODENSEE										
22	INSGESAMT	3038	3035	34439	2377	13247	2229	13672	37		
23	DAR. MARKTFRUCHTBETRIEBE	673	673	7699	564	1795	643	4794	7		
24	FUTTERBAUBETRIEBE	1062	1060	17587	1056	8977	932	5334	20		
25	VEREDLUNGSBETRIEBE	61	60	808	55	179	43	557	-		
26	DAUERKULTURBETRIEBE	545	545	2838	289	433	242	712	-		
27	LANDW. GEMISCHTBETRIEBE	338	338	4876	314	1709	338	2222	10		
28	BETRIEBSBEREICH LANDW. ZUS.	2679	2676	33808	2278	13093	2198	13619	37		
005	WEST. SCHWARZWALD										
29	INSGESAMT	5622	5618	42600	5381	33630	3246	4674	25		
30	DAR. MARKTFRUCHTBETRIEBE	187	187	468	176	254	114	148	2		
31	FUTTERBAUBETRIEBE	2664	2664	22308	2660	18121	1653	2238	14		
32	VEREDLUNGSBETRIEBE	72	71	373	67	183	26	154	-		
33	DAUERKULTURBETRIEBE	474	474	1296	321	475	168	170	3		
34	LANDW. GEMISCHTBETRIEBE	281	281	1849	276	1051	235	468	3		
35	BETRIEBSBEREICH LANDW. ZUS.	3678	3677	26294	3500	20084	2196	3178	22		
006	HOCHSCHWARZWALD										
36	INSGESAMT	4783	4780	39613	4749	36174	1987	2105	1		
37	DAR. MARKTFRUCHTBETRIEBE	72	72	219	70	180	34	23	-		
38	FUTTERBAUBETRIEBE	2983	2982	24762	2974	22572	1323	1421	1		
39	VEREDLUNGSBETRIEBE	45	43	184	42	148	2	8	-		
40	DAUERKULTURBETRIEBE	3	3	4	2	2	-	-	-		
41	LANDW. GEMISCHTBETRIEBE	35	35	215	35	125	24	57	-		
42	BETRIEBSBEREICH LANDW. ZUS.	3138	3135	25384	3123	23027	1383	1509	1		
007	OST-SCHWARZWALD										
43	INSGESAMT	4312	4302	36199	4146	22789	3439	7882	7		
44	DAR. MARKTFRUCHTBETRIEBE	364	364	1372	321	615	327	557	1		
45	FUTTERBAUBETRIEBE	2884	2880	28855	2837	18385	2502	6179	5		
46	VEREDLUNGSBETRIEBE	81	76	395	74	204	22	153	1		
47	DAUERKULTURBETRIEBE	15	15	58	8	29	3	4	-		
48	LANDW. GEMISCHTBETRIEBE	133	133	1413	128	786	131	428	-		
49	BETRIEBSBEREICH LANDW. ZUS.	3477	3468	32093	3368	20019	2985	7321	7		
008	BAAR										
50	INSGESAMT	3055	3051	49310	2887	25183	2761	17122	3		
51	DAR. MARKTFRUCHTBETRIEBE	473	473	5456	363	1551	463	3039	-		
52	FUTTERBAUBETRIEBE	2087	2085	36768	2079	21026	1927	10744	3		
53	VEREDLUNGSBETRIEBE	108	106	1852	95	411	90	1165	-		
54	DAUERKULTURBETRIEBE	7	7	9	6	5	1	0	-		
55	LANDW. GEMISCHTBETRIEBE	244	244	4766	239	1855	242	2128	-		
56	BETRIEBSBEREICH LANDW. ZUS.	2919	2915	48851	2782	24848	2723	17076	3		

1) EINSCHL. KOERNERMAIS.- 2) OHNE SAMENBAU.- 3) RAPS UND RUEBSEN, HOPFEN, TABAK, RUEBEN UND GRAESER ZUR SAMEN
PFLANZEN U.A.).- 4) OHNE AMMEN- UND MUTTERKUEHE.- 5) OHNE FERKEL UNTER 20 KG LEBENDGEWICHT.- 6) 1/2 JAHR UND
SEINES EHEGATTEN.

BETRIEBE MIT														BETRIEBE MIT					
RUEBEN	HANDELS- 2) I GEWAECHSEN	3) I	WALD	1	MILCHKUEHEN	4) I	SCHWEINEN	5) I	LEGEHENNEN	6) I	SCHLACHT-, MASTHAENNEN	7) I UND -HUEHNERN	8) I	AUSSERBETR.	9) I	EINKOMMEN	10) I		
FLAECHE	BETR.	1	FL.	1	BETR.	1	FLAECHE	1	BETR.	1	TIERE	1	BETR.	1	TIERE	1	BETR.	1	
HA	1	HA	1	HA	1	HA	1	HA	1	HA	1	HA	1	HA	1	HA	1	HA	1
9	1	10	1	11	1	12	1	13	1	14	1	15	1	16	1	17	1	18	1
19	1	20	1	21	1	22	1	23	1	24	1	25	1	26	1	27	1	28	1
7677	750	1542	1812	2224	2036	21437	2740	81137	3236	311199	553	11301	3665	16020	01				
4786	409	976	450	452	505	4481	851	18045	975	108407	187	3525	801	7205	02				
1039	33	51	215	116	737	11424	337	3419	451	14653	74	999	209	1999	03				
150	15	63	29	14	7	23	117	23787	75	115251	16	1421	36	264	04				
441	199	297	785	282	250	971	814	8539	1177	32440	188	4699	2283	4437	05				
1171	89	147	261	114	531	4493	592	26693	499	39058	79	615	185	1688	06				
7587	745	1534	1740	978	2030	21392	2711	80483	3177	309809	544	11259	3514	15593	07				
8240	2087	5068	5615	5520	5266	49499	7969	190567	8625	751318	1522	15610	9789	57081	08				
5333	1277	3379	2138	1941	860	6267	3243	59597	3368	246065	559	8033	4099	26387	09				
1227	205	391	1415	1155	3074	34293	1918	18852	2318	70603	439	2189	1695	15695	10				
466	133	449	226	323	28	115	433	65175	288	339660	38	1988	199	1635	11				
64	174	271	845	692	167	612	893	5203	1330	23897	256	997	2661	5491	12				
1118	283	546	735	832	1120	8054	1425	40926	1194	59455	201	1818	815	7108	13				
8208	2072	5036	5359	4943	5249	49341	7912	189753	8498	739680	1493	15025	9469	56316	14				
1434	1356	3170	5840	8148	4768	29972	9500	121317	9099	498713	1661	16066	13465	53230	15				
1134	925	2445	525	398	546	2331	2984	39246	2818	97508	570	1390	3760	21116	16				
143	156	269	1118	2170	2375	20593	1863	10368	1810	31728	383	762	1741	11932	17				
28	25	62	44	42	9	25	211	29886	162	208795	19	2049	149	772	18				
53	97	166	3238	2456	808	2173	2889	17157	2958	76203	409	3446	6487	12711	19				
79	135	192	522	786	938	4393	1393	24019	1151	80867	244	8315	889	5472	20				
1437	1338	3134	5447	5852	4676	29515	9340	120676	8899	495101	1625	15962	13026	52003	21				
107	199	637	1247	1777	1219	12977	1498	30082	1233	121047	256	904	1491	10737	22				
51	101	424	238	242	61	216	296	5081	239	14626	51	110	468	3800	23				
34	38	73	468	767	914	11282	687	7813	604	16413	143	504	432	4184	24				
-	9	34	17	53	3	3	47	6623	35	75645	4	10	26	180	25				
-	22	50	238	203	23	85	137	918	120	2202	14	81	283	936	26				
21	29	57	200	313	215	1382	313	9571	194	11675	36	184	147	1430	27				
106	199	638	1161	1578	1216	12968	1480	30006	1192	120561	248	889	1356	10530	28				
6	11	19	4194	41507	3957	25895	4086	18328	3124	107885	985	3112	3392	17419	29				
0	-	-	43	28	5	6	103	327	72	3085	15	28	130	310	30				
5	4	9	1760	8385	2331	16308	2156	8078	1597	29383	481	1155	1712	9568	31				
-	2	6	23	54	7	10	53	2020	36	44719	7	220	46	121	32				
0	4	3	263	422	67	220	123	505	130	4920	18	23	313	624	33				
0	1	3	227	1003	210	833	254	1966	189	9765	72	593	172	771	34				
5	11	21	2316	9892	2620	17377	2689	12896	2024	91872	593	2019	2373	11394	35				
0	7	4	3398	35660	3404	23399	2668	8123	1780	53022	443	1680	3146	20525	36				
-	1	2	15	6	1	1	22	44	11	77	3	10	47	170	37				
0	3	0	1727	7530	2436	16557	1780	5112	1178	22196	274	513	2066	13913	38				
-	-	-	5	23	2	9	23	433	26	19733	6	811	27	116	39				
-	-	-	1	1	-	-	-	-	-	-	-	-	3	4	40				
-	-	-	21	31	12	49	29	237	16	165	5	5	24	121	41				
0	4	2	1769	7591	2451	16616	1854	5826	1231	42171	288	1339	2167	14324	42				
2	134	267	3142	13884	2843	19432	2563	14431	2268	85777	626	3033	2863	20228	43				
0	22	46	144	127	9	10	143	585	186	2986	48	730	227	913	44				
0	81	155	2070	7293	2480	17776	1939	8900	1650	40839	461	1421	1957	15850	45				
2	5	10	16	38	7	18	43	2355	49	13062	10	331	41	160	46				
-	-	-	8	20	2	3	2	4	2	18	-	-	6	16	47				
-	14	41	108	423	56	260	117	1573	77	23601	22	379	90	754	48				
2	122	252	2346	7901	2554	18067	2244	13417	1964	80506	541	2861	2321	17693	49				
3	344	1168	1454	2440	2167	21230	2199	40061	1425	62449	169	525	2066	24323	50				
-	92	432	160	171	55	213	261	3559	149	5619	15	40	370	3354	51				
3	160	435	987	1629	1915	19796	1589	15487	1095	30324	134	413	1376	17604	52				
-	35	159	40	37	13	52	92	12540	38	20066	7	32	60	597	53				
-	-	-	5	3	-	-	-	-	1	6	-	-	5	7	54				
-	55	140	149	293	174	1116	234	8362	112	5549	12	33	174	2428	55				
3	342	1166	1341	2133	2157	21177	2176	39948	1395	61564	168	518	1985	23990	56				

GEWINNUNG, ALLE ANDEREN HANDELSGEWAECHSE (MOHN, KOERNERSENF, FLACHS, HANF, ZICHORIEN, HEIL- UND GEWUERZ-
AELTER.- 7) EINSCHL. DER HIERFUEER BESTIMMTEN KUEKEN UND SONSTIGE HAEMNE.- 8) DES BETRIEBSINHABERS UND/ODER

Betriebs- und Produktionsstruktur

Noch: 39. Ergebnisse für ausgewählte Betriebssysteme 1983
b) Nach landwirtschaftlichen Vergleichsgebieten

I I I LFDI I NR.-I I I I I	BETRIEBSSYSTEM	I I I I I I I I I I	I I I I I I I I I I	I I I I I I I I I I	I I I I I I I I I I	I I I I I I I I I I	I I I I I I I I I I	I I I I I I I I I I	I I I I I I I I I I	UND ZWAR I I I I I I I I I I
		INS- GESAMT	LANDW. GENUTZTER FLAECHE	DAUER- GRUENLAND	GETREIDE 1)	IZUCKER				
		BETRIEBE	FLAECHE	BETR.-FLAECHE	BETR.-FLAECHE	BETR.				
		1	2	3	4	5	6	7	8	
009 OESTLICHER BODENSEE										
01	INSGESAMT	1632	1628	17265	1357	9210	589	2072	4	
02	DAR. MARKTFRUCHTBETRIEBE	65	65	1150	54	148	57	721	1	
03	FUTTERBAUBETRIEBE	777	774	9526	771	6859	337	689	1	
04	VEREDLUNGSBETRIEBE	29	28	214	26	57	11	130	-	
05	DAUERKULTURBETRIEBE	585	585	4943	373	1481	116	235	1	
06	LANDW. GEMISCHTBETRIEBE	73	73	1071	70	498	62	253	1	
07	BETRIEBSBEREICH LANDW. ZUS.	1529	1525	16904	1294	9043	583	2028	4	
010 ALLGAEU										
08	INSGESAMT	3478	3467	53133	3424	50012	576	1107	-	
09	DAR. MARKTFRUCHTBETRIEBE	28	28	120	23	41	19	44	-	
10	FUTTERBAUBETRIEBE	3164	3159	51214	3154	48605	540	1002	-	
11	VEREDLUNGSBETRIEBE	79	73	365	70	303	6	21	-	
12	DAUERKULTURBETRIEBE	31	31	264	20	97	1	1	-	
13	LANDW. GEMISCHTBETRIEBE	14	14	187	14	120	5	34	-	
14	BETRIEBSBEREICH LANDW. ZUS.	3316	3305	52150	3281	49166	571	1102	-	
011 OBERLAND										
15	INSGESAMT	11670	11635	176659	10827	83513	10380	60827	77	
16	DAR. MARKTFRUCHTBETRIEBE	1954	1954	19520	1476	3592	1922	12309	14	
17	FUTTERBAUBETRIEBE	7840	7832	134575	7805	73689	7025	36826	49	
18	VEREDLUNGSBETRIEBE	626	600	7515	498	1166	540	5017	6	
19	DAUERKULTURBETRIEBE	148	148	782	66	158	37	114	-	
20	LANDW. GEMISCHTBETRIEBE	778	778	13019	759	4329	773	6324	8	
21	BETRIEBSBEREICH LANDW. ZUS.	11346	11312	175411	10604	82934	10297	60590	77	
012 DONAU-ILLER										
22	INSGESAMT	2307	2299	33028	2004	10004	2191	15825	40	
23	DAR. MARKTFRUCHTBETRIEBE	505	505	4770	344	381	503	3466	11	
24	FUTTERBAUBETRIEBE	1155	1153	19566	1149	8077	1105	6932	19	
25	VEREDLUNGSBETRIEBE	298	292	3876	214	324	283	2901	6	
26	DAUERKULTURBETRIEBE	24	24	65	10	13	4	15	-	
27	LANDW. GEMISCHTBETRIEBE	286	286	4552	273	1165	285	2448	4	
28	BETRIEBSBEREICH LANDW. ZUS.	2268	2260	32829	1990	9960	2180	15762	40	
013 BESSERE ALB										
29	INSGESAMT	3123	3111	51624	2782	14016	2913	24826	176	
30	DAR. MARKTFRUCHTBETRIEBE	586	586	7614	438	930	575	4967	34	
31	FUTTERBAUBETRIEBE	1733	1727	31969	1714	10985	1675	12773	92	
32	VEREDLUNGSBETRIEBE	258	252	3516	201	326	244	2541	14	
33	DAUERKULTURBETRIEBE	52	52	45	12	4	2	0	-	
34	LANDW. GEMISCHTBETRIEBE	392	392	8010	384	1725	388	4397	36	
35	BETRIEBSBEREICH LANDW. ZUS.	3021	3009	51154	2749	13970	2884	24678	176	
014 GERINGERE ALB										
36	INSGESAMT	10051	10034	144247	9197	63320	9201	53450	41	
37	DAR. MARKTFRUCHTBETRIEBE	2530	2530	20271	1967	5298	2496	11548	8	
38	FUTTERBAUBETRIEBE	5660	5655	102688	5614	51291	5285	31594	26	
39	VEREDLUNGSBETRIEBE	327	315	4639	286	800	278	3039	-	
40	DAUERKULTURBETRIEBE	84	84	161	42	60	26	14	-	
41	LANDW. GEMISCHTBETRIEBE	876	876	14823	844	4863	869	6964	6	
42	BETRIEBSBEREICH LANDW. ZUS.	9477	9460	142582	8753	62312	8954	53159	40	
015 HEUBERG										
43	INSGESAMT	1826	1824	16115	1765	12423	1202	2657	2	
44	DAR. MARKTFRUCHTBETRIEBE	502	502	2830	479	2014	473	645	1	
45	FUTTERBAUBETRIEBE	699	698	10472	698	8252	464	1593	1	
46	VEREDLUNGSBETRIEBE	33	32	278	28	188	11	77	-	
47	DAUERKULTURBETRIEBE	13	13	34	4	15	1	1	-	
48	LANDW. GEMISCHTBETRIEBE	82	82	792	82	477	82	244	-	
49	BETRIEBSBEREICH LANDW. ZUS.	1329	1327	14406	1291	10946	1031	2560	2	
016 WESTL. ALBVORLAND										
50	INSGESAMT	2082	2079	19968	1990	12571	1625	5567	7	
51	DAR. MARKTFRUCHTBETRIEBE	619	619	4610	560	2021	598	2006	4	
52	FUTTERBAUBETRIEBE	818	815	11725	810	8228	678	2597	3	
53	VEREDLUNGSBETRIEBE	35	35	347	32	131	21	182	-	
54	DAUERKULTURBETRIEBE	21	21	40	19	25	6	2	-	
55	LANDW. GEMISCHTBETRIEBE	128	128	1829	126	966	125	667	-	
56	BETRIEBSBEREICH LANDW. ZUS.	1621	1618	18551	1547	11371	1428	5454	7	

1) EINSCHL. KOERNERMAIS.- 2) OHNE SAMENBAU.- 3) RAPS UND RUEBSEN, HOPFEN, TABAK, RUEBEN UND GRAESER ZUR SAMEN PFLANZEN U.A.).- 4) OHNE AMMEN- UND MUTTERKUEHE.- 5) OHNE FERKEL UNTER 20 KG LEBENDGEWICHT.- 6) 1/2 JAHR UND SEINES EHEGATTEN.

BETRIEBE MIT														BETRIEBE MIT																	
RUEBEN 2)														SCHLACHT- MASTHAEHEN UND -HUEHNERN 7)																	
HANDELS- GEWAECHSEN 3)														EINKOMMEN 8)																	
WALD														AUS ANDERN. ERNERBS- TAETIGKEIT																	
MILCHKUEHEN 4)														ILFD																	
SCHWEINEN 5)														INR.																	
LEGEHENNEN 6)																															
FLAECHE I BETR. I FL. I BETR. I FLAECHE I BETR. I TIERE I BETR. I TIERE I BETR. I TIERE I BETR. I TIERE I BETR. I TIERE I														BETR. I LF I																	
HA I I HA I I HA I I HA I I HA I I HA I I HA I I HA I I														HA I I HA I I																	
9 I 10 I 11 I 12 I 13 I 14 I 15 I 16 I 17 I 18 I 19 I 20 I 21 I 22 I 23 I																															
																												009			
8	414	1023	1080	1982	902	12933	629	6861	598	26639	146	617	513	3524	01																
7	17	121	30	52	2	6	28	1787	18	335	2	7	43	673	02																
0	159	215	550	1048	705	10904	385	1111	379	7814	97	221	196	1458	03																
-	1	2	8	23	2	10	22	1750	16	680	3	7	17	61	04																
0	216	654	372	575	140	1441	132	638	128	13953	26	304	201	1014	05																
1	21	32	60	168	52	564	55	1536	43	3702	16	71	13	117	06																
8	414	1024	1020	1866	901	12925	622	6822	584	26484	144	610	470	3323	07																
																												010			
-	72	160	2578	7703	2965	68279	1624	14691	1616	43624	467	761	1102	10281	08																
-	-	-	9	9	-	-	9	40	11	1218	3	4	19	85	09																
-	51	76	2353	5720	2941	67956	1521	10103	1522	34124	449	733	922	9358	10																
-	-	-	34	39	8	58	59	3861	40	7371	4	4	46	212	11																
-	18	67	25	39	4	64	5	65	5	65	-	-	18	95	12																
-	3	17	11	32	6	111	11	562	5	66	1	1	5	76	13																
-	72	160	2432	5839	2959	68189	1605	14631	1583	42844	457	742	1010	9826	14																
																												011			
122	1302	3653	5111	10152	8014	115922	8642	174871	6671	349419	1538	115272	5954	58624	15																
52	509	1829	574	775	107	422	1287	27145	915	71105	206	8416	1457	10801	16																
43	409	792	3731	7727	7307	111248	5946	74366	4885	121405	1157	2642	3470	39156	17																
15	204	588	178	253	59	319	582	42105	315	124619	48	102170	345	2688	18																
-	7	36	50	92	7	40	24	264	29	11359	11	1323	74	258	19																
12	170	406	354	785	517	3695	747	29772	467	18169	102	198	436	5221	20																
122	1299	3651	4887	9632	7997	115724	8586	173652	6611	346657	1524	114749	5782	58124	21																
																												012			
100	427	1132	513	850	1360	18321	1953	59854	1434	95412	159	59351	1111	10097	22																
66	181	543	79	98	23	72	400	11471	275	29044	32	22550	389	2777	23																
12	49	96	309	536	1093	16373	965	15137	798	20236	98	183	421	4703	24																
18	133	358	48	53	31	117	294	22119	159	38762	13	36296	150	1284	25																
-	2	3	-	-	-	-	1	39	7	110	1	1	14	40	26																
3	61	131	61	120	209	1685	286	11023	188	7117	15	321	125	1260	27																
99	426	1131	497	807	1356	18247	1946	59789	1427	95269	159	59351	1099	10064	28																
																												013			
409	577	1965	1176	3161	1964	25011	2556	93382	1993	130798	258	17842	1562	16793	29																
159	213	939	193	454	47	212	445	14715	324	29912	47	116	412	3228	30																
132	140	321	663	1753	1611	22041	1456	29170	1222	33914	163	841	793	9971	31																
34	117	383	97	192	25	132	253	23841	153	50546	19	16826	139	1304	32																
-	-	-	3	3	-	-	1	3	4	47	1	1	28	22	33																
84	103	315	187	656	272	2547	385	25189	274	16087	26	47	157	2072	34																
409	573	1958	1143	3058	1955	24932	2540	92918	1977	130506	256	17831	1529	16597	35																
																												014			
27	1018	2956	6415	11343	5863	62874	6978	142293	5988	350182	1039	108035	6569	73773	36																
7	430	1421	1337	1580	130	326	1470	18940	1315	63925	212	54700	1901	13801	37																
11	306	601	3682	6726	5101	58840	4289	61596	3720	103799	660	18100	3495	49460	38																
-	115	427	178	328	31	108	283	31824	184	158097	27	17464	198	2234	39																
-	-	-	47	40	3	12	7	15	22	374	4	7	53	96	40																
7	155	499	657	1477	580	3521	827	29571	573	21004	111	17724	562	7040	41																
25	1006	2948	5901	10151	5845	62807	6876	141946	5814	347199	1014	107995	6209	72631	42																
																												015			
0	37	77	1241	1285	475	3589	737	6004	627	18348	133	325	1240	9687	43																
0	15	28	293	185	3	3	223	837	188	3822	33	48	357	2034	44																
0	16	31	377	443	439	3503	377	3096	291	5368	84	200	495	5834	45																
-	2	11	8	9	1	1	15	1177	25	7702	6	67	17	88	46																
-	-	-	5	7	1	4	1	6	1	9	-	-	5	25	47																
-	3	7	78	117	29	76	76	765	44	618	7	7	72	663	48																
0	36	77	761	761	473	3587	692	5881	549	17519	130	322	946	8644	49																
																												016			
0	141	501	1378	1282	718	5000	1058	9291	891	57166	162	2404	1310	10414	50																
0	68	329	365	198	21	73	319	2791	258	11072	33	796	406	2681	51																

GEWINNUNG, ALLE ANDEREN HANDELSGEWAECHSE (MOHN, KOERNERSENF, FLACHS, HANF, ZICHORIEN, HEIL- UND GEWUEZ-
AELTER.- 7) EINSCHL. DER HIERFUEER BESTIMMTEN KUEKEN UND SONSTIGE HAEHNE.- 8) DES BETRIEBSINHABERS UND/ODER

Betriebs- und Produktionsstruktur

Nöch: 39. Ergebnisse für ausgewählte Betriebssysteme 1983
b) Nach landwirtschaftlichen Vergleichsgebieten

LFDI NR.	BETRIEBSSYSTEM	UND ZWAR							
		INS- GESAMT	LANDW. GENUTZTER FLAECHE	DAUER- GRUENLAND	GETREIDE	1) ZUCKER	2) ZUCKER	3) ZUCKER	4) ZUCKER
		BETRIEBE	FLAECHE	BETR. FLAECHE	BETR. FLAECHE	BETR. FLAECHE	BETR. FLAECHE	BETR. FLAECHE	BETR. FLAECHE
		1	2	3	4	5	6	7	8
017 NECKAR-NAGOLDGEBIET									
01	INSGESAMT	7559	7546	63873	6766	26817	6800	26543	49
02	DAR. MARKTFRUCHTBETRIEBE	3552	3552	19856	3020	5468	3492	11014	32
03	FUTTERBAUBETRIEBE	2668	2663	33539	2622	17459	2381	10888	14
04	VEREDLUNGSBETRIEBE	155	148	1428	130	322	86	855	-
05	DAUERKULTURBETRIEBE	115	115	195	72	100	38	25	-
06	LANDW. GEMISCHTBETRIEBE	518	518	7277	507	2687	515	3387	1
07	BETRIEBSBEREICH LANDW. ZUS.	7008	6996	62295	6351	26036	6512	26169	47
018 OESTLICHES ALBVORLAND									
08	INSGESAMT	4863	4851	49950	4463	28803	3797	13146	22
09	DAR. MARKTFRUCHTBETRIEBE	855	855	4839	808	1950	791	2160	2
10	FUTTERBAUBETRIEBE	2733	2727	39406	2722	24391	2424	9237	14
11	VEREDLUNGSBETRIEBE	93	88	883	80	295	58	471	-
12	DAUERKULTURBETRIEBE	426	426	837	263	324	181	120	2
13	LANDW. GEMISCHTBETRIEBE	225	225	2440	216	1034	216	991	4
14	BETRIEBSBEREICH LANDW. ZUS.	4332	4321	48405	4089	27994	3670	12979	22
019 SCHWABISCHER WALD									
15	INSGESAMT	8600	8582	86249	8319	50534	7188	22949	64
16	DAR. MARKTFRUCHTBETRIEBE	812	812	3344	741	1377	748	1493	7
17	FUTTERBAUBETRIEBE	5822	5812	71165	5799	42959	5265	17618	45
18	VEREDLUNGSBETRIEBE	234	227	2200	202	745	167	1177	3
19	DAUERKULTURBETRIEBE	163	163	321	100	145	57	27	1
20	LANDW. GEMISCHTBETRIEBE	427	427	4402	420	1972	418	1773	5
21	BETRIEBSBEREICH LANDW. ZUS.	7458	7441	81432	7262	47198	6655	22088	61
020 HOHENLOHE									
22	INSGESAMT	5438	5425	82040	5095	23908	5060	40435	369
23	DAR. MARKTFRUCHTBETRIEBE	702	702	6949	569	1070	691	4328	37
24	FUTTERBAUBETRIEBE	2103	2098	32398	2086	13230	2003	11544	62
25	VEREDLUNGSBETRIEBE	845	837	14680	769	1665	810	10108	121
26	DAUERKULTURBETRIEBE	101	101	212	62	55	33	45	-
27	LANDW. GEMISCHTBETRIEBE	1423	1423	26969	1395	7505	1418	13771	147
28	BETRIEBSBEREICH LANDW. ZUS.	5174	5161	81208	4881	23525	4955	40196	367
021 BESSERES BAULAND									
29	INSGESAMT	5925	5908	81537	4749	15305	5458	46843	532
30	DAR. MARKTFRUCHTBETRIEBE	2580	2580	29712	1859	2941	2564	20746	248
31	FUTTERBAUBETRIEBE	1736	1733	33761	1689	9517	1644	15361	138
32	VEREDLUNGSBETRIEBE	198	185	3252	141	255	177	2497	25
33	DAUERKULTURBETRIEBE	442	442	1510	222	166	220	730	1
34	LANDW. GEMISCHTBETRIEBE	761	761	12388	700	2236	760	7171	115
35	BETRIEBSBEREICH LANDW. ZUS.	5717	5701	80623	4611	15115	5365	46505	527
022 GERINGERES BAULAND									
36	INSGESAMT	1460	1459	19547	1104	2388	1338	12477	28
37	DAR. MARKTFRUCHTBETRIEBE	714	714	8970	501	781	711	6491	12
38	FUTTERBAUBETRIEBE	295	294	6459	283	1102	283	3437	8
39	VEREDLUNGSBETRIEBE	35	35	506	26	41	33	391	-
40	DAUERKULTURBETRIEBE	170	170	630	75	49	80	349	-
41	LANDW. GEMISCHTBETRIEBE	196	196	2870	185	395	195	1760	8
42	BETRIEBSBEREICH LANDW. ZUS.	1410	1409	19435	1070	2368	1302	12428	28

1) EINSCHL. KOERNERMAIS.- 2) OHNE SAMENBAU.- 3) RAPS UND RUEBSEN, HOPFEN, TABAK, RUEBEN UND GRAESER ZUR SAMEN
PFLANZEN U.A.).- 4) OHNE AMMEN- UND MUTTERKUEHE.- 5) OHNE FERKEL UNTER 20 KG LEBENDGEWICHT.- 6) 1/2 JAHR UND
SEINES EHEGATTEN.

BETRIEBE MIT																							BETRIEBE MIT	
1	2)	3)	4)	5)	6)	7)	8)	9)	10)	11)	12)	13)	14)	15)	16)	17)	18)	19)	20)	21)	22)	23)	AUSSERBETR. EINKOMMEN 8)	ILFD INR.
FLAECHE BETR. I HA	HA	FL. BETR. I HA	FLAECHE BETR. I HA	TIERE	TIERE	TIERE	TIERE	TIERE	TIERE	TIERE	TIERE	TIERE	TIERE	TIERE	TIERE	TIERE	TIERE	TIERE	TIERE	TIERE	TIERE	TIERE	BETR. I LF HA	I
9	10	11	12	13	14	15	16	17	18	19	20	21	22	23										
28	1064	2404	3756	4244	2807	20017	4093	48462	4300	184395	757	3392	4972	33024	01									
23	613	1425	1537	811	184	763	1608	11311	1866	37092	313	1217	2509	12805	02									
5	267	520	1366	1980	2248	17320	1789	16643	1730	45975	334	1468	1625	15402	03									
-	33	139	47	75	7	25	94	8097	103	63275	14	248	77	497	04									
-	3	1	32	19	-	-	6	15	37	532	2	2	57	111	05									
0	123	297	343	431	330	1752	485	11965	376	31593	63	385	351	3319	06									
28	1039	2382	3325	3316	2769	19860	3982	48031	4112	178467	726	3320	4669	32134	07									
24	137	403	3021	5824	2419	27067	1977	26796	2684	308158	467	11948	2503	19749	08									
4	59	232	394	254	17	44	235	3505	433	20395	79	410	482	2206	09									
13	47	76	1857	4220	2293	26408	1457	11757	1810	72355	327	8925	1390	15188	10									
-	12	48	42	114	8	34	53	7181	65	195714	8	2086	39	206	11									
0	2	1	216	112	9	14	37	152	110	1725	9	40	223	502	12									
6	14	42	164	407	75	469	153	3998	156	16069	23	438	126	983	13									
23	134	399	2673	5107	2402	26969	1935	26593	2574	306258	446	11899	2260	19085	14									
33	215	438	6594	22278	5715	53368	5674	59656	5490	173515	1976	33392	5194	38836	15									
1	43	113	386	362	9	13	389	2224	386	5964	125	232	596	2315	16									
16	80	132	4562	14919	5291	50933	4381	33167	4176	82070	1583	28711	3418	30735	17									
7	39	104	136	507	26	206	191	14124	139	68472	50	3907	128	809	18									
0	4	5	82	47	4	5	17	41	48	591	13	36	79	153	19									
7	30	53	360	1362	223	1302	387	8449	295	10380	80	156	277	2093	20									
31	196	407	5526	17197	5553	52459	5365	58005	5044	167477	1851	33042	4498	36105	21									
867	1193	3796	4471	10434	3436	33749	4584	182248	3636	141308	1163	17889	2485	23457	22									
129	225	899	474	702	43	131	442	8865	402	25096	143	3591	506	3576	23									
86	142	260	1712	3664	1986	21259	1824	26555	1559	27949	505	1095	942	9512	24									
371	458	1714	709	1850	167	945	825	93417	495	64047	143	2097	329	3599	25									
-	3	5	59	38	3	6	23	141	29	412	9	15	72	136	26									
279	358	889	1284	3376	1224	11310	1402	52798	1063	22615	343	908	496	6265	27									
865	1186	3767	4238	9630	3423	33651	4516	181776	3548	140119	1143	7706	2345	23088	28									
1811	946	3166	4437	6357	2558	24428	4079	79032	3078	232474	524	1854	3749	31084	29									
1075	617	2182	1930	1923	378	1959	1782	29186	1327	97581	188	977	1995	14695	30									
322	123	321	1292	1988	1575	18558	1227	11113	983	18995	203	406	804	10156	31									
75	63	309	135	225	7	19	184	22114	96	94099	18	76	91	708	32									
2	27	41	268	212	31	137	138	888	140	1422	20	29	328	851	33									
265	103	245	652	1255	562	3733	701	15370	484	17204	85	356	413	4300	34									
1739	933	3098	4277	5603	2553	24406	4032	78671	3030	229301	514	1844	3631	30710	35									
53	190	777	1229	1722	594	4512	1039	13143	759	13850	132	200	1044	10003	36									
34	129	586	592	748	154	711	532	6175	369	8307	65	103	574	5370	37									
9	22	64	243	363	275	2951	220	1654	174	2450	26	34	147	2455	38									
-	11	56	28	36	1	1	35	2460	17	348	4	4	23	196	39									
-	6	10	129	94	8	32	52	231	42	483	6	7	127	352	40									
10	22	62	188	361	156	817	186	2576	138	2054	25	32	136	1538	41									
53	190	778	1180	1602	594	4512	1025	13096	740	13642	126	180	1007	9911	42									

GEWINNUNG, ALLE ANDEREN HANDELSGEWAECHSE (MOHN, KOERNERSENF, FLACHS, HANF, ZICHORIEN, HEIL- UND GEWUERZ-
 AELTER.- 7) EINSCHL. DER HIERFUEER BESTIMMTEN KUEKEN UND SONSTIGE HAEHNE.- 8) DES BETRIEBSINHABERS UND/ODER

40. Ausgewählte Ergebnisse der Agrarberichterstattung für benachteiligte landwirtschaftliche Gebiete 1983

LANDWIRTSCHAFTLICHE BETRIEBE UND FORSTBETRIEBE (HPR)											
DARUNTER BETRIEBE NACH DER BETRIEBSSYSTEMATIK IM BETRIEBSBEREICH											
LANDWIRTSCHAFT											
LFD. NR.	LANDW. GENUTZTE FLÄCHE VON ... BIS UNTER ... HA	INSGESAMT	ZUSAMMEN	DARVON							
				MARKT- FRUCHT- BETRIEBE	FUTTER- BAU- BETRIEBE	VERED- LUNGS- BETRIEBE	DAUER- KULTUR- BETRIEBE	LANDW. GEMISCHT- BETRIEBE	GARTEN- BAU		
1	2	3	4	5	6	7	8	9			
001 BETRIEBE INSGESAMT											
01	UNTER 2	47 935	39 733	28 458	8 829	4 275	1 070	13 518	766	2 342	
02	2 - 5	29 403	96 615	25 951	9 523	9 219	606	4 764	1 839	485	
03	5 - 10	25 741	187 494	23 990	5 561	12 696	711	2 597	2 425	153	
04	10 - 20	27 170	391 451	25 789	3 995	16 331	1 001	1 227	3 235	104	
05	20 - 30	13 595	331 462	13 257	1 777	8 647	739	248	1 846	31	
06	30 - 50	7 709	287 512	7 588	1 351	4 780	400	49	1 008	12	
07	50 U.MEHR	2 251	177 537	2 206	855	1 051	72	16	212	14	
08	INSGESAMT	153 804	1 511 804	127 239	31 891	56 999	4 599	22 419	11 331	3 141	
002 BETRIEBE IN BENACHTEILIGTEN GEBIETEN											
01	UNTER 2	14 686	9 895	4 931	1 916	1 953	270	613	179	281	
02	2 - 5	10 463	35 034	8 257	2 408	4 827	184	315	523	52	
03	5 - 10	9 765	71 130	8 450	1 416	6 000	144	205	685	23	
04	10 - 20	9 306	131 837	8 167	743	4 461	194	57	712	17	
05	20 - 30	3 898	94 881	3 630	199	2 950	138	13	330	12	
06	30 - 50	2 313	86 789	2 222	175	1 716	86	4	241	3	
07	50 U.MEHR	734	60 025	718	131	487	25	2	73	3	
08	INSGESAMT	51 165	489 592	36 375	6 988	24 394	1 041	1 209	2 743	391	
004 BETRIEBE NICHT IN BENACHTEILIGTEN GEBIETEN											
01	UNTER 2	33 249	29 838	23 527	6 913	2 322	800	12 905	587	2 061	
02	2 - 5	18 940	61 582	17 694	7 115	4 392	422	4 449	1 316	433	
03	5 - 10	15 976	116 364	15 540	4 145	6 696	567	2 392	1 740	130	
04	10 - 20	17 864	259 614	17 622	3 252	9 870	807	1 170	2 523	87	
05	20 - 30	9 697	236 581	9 627	1 578	5 697	601	235	1 516	19	
06	30 - 50	5 396	200 723	5 366	1 176	3 064	314	45	767	9	
07	50 U.MEHR	1 517	117 511	1 488	724	564	47	14	139	11	
08	INSGESAMT	102 639	1 022 213	90 864	24 903	32 605	3 558	21 210	8 588	2 750	
005 BETRIEBE IM AUSGLEICHSZULAGENGEBIET											
01	UNTER 2	9 618	6 604	3 169	1 287	1 361	153	255	113	161	
02	2 - 5	7 131	23 774	5 420	1 665	3 238	109	115	293	26	
03	5 - 10	5 998	43 596	4 999	883	3 607	69	42	398	13	
04	10 - 20	5 340	75 298	4 504	408	3 622	82	13	379	12	
05	20 - 30	2 223	54 289	2 008	126	1 643	67	5	167	5	
06	30 - 50	1 388	52 409	1 310	105	1 034	49	1	121	1	
07	50 U.MEHR	490	41 935	475	57	361	15	2	40	3	
08	INSGESAMT	32 188	297 905	21 885	4 531	14 866	544	433	1 511	221	
006 BETRIEBE IN BENACHTEILIGTEN GEBIETEN, ABER NICHT IM AUSGLEICHSZULAGENGEBIET											
01	UNTER 2	5 068	3 291	1 762	629	592	117	358	66	120	
02	2 - 5	3 332	11 260	2 837	743	1 589	75	200	230	26	
03	5 - 10	3 767	27 534	3 451	533	2 393	75	163	287	10	
04	10 - 20	3 966	56 539	3 663	335	2 839	112	44	333	5	
05	20 - 30	1 675	40 593	1 622	73	1 307	71	8	163	7	
06	30 - 50	925	34 380	912	70	682	37	3	120	2	
07	50 U.MEHR	244	18 091	243	74	126	10	-	33	-	
08	INSGESAMT	18 977	191 687	14 490	2 457	9 528	497	776	1 232	170	

1) OHNE AMMEN- UND MUTTERKÜHE.

LANDWIRTSCHAFTLICHE BETRIEBE (HPR)										
ZUSAMMEN				MIT DAUERGRUENLAND						LFD.
BETRIEBE	LF HA	STBE JE BETRIEB DM	BETRIEBE	LF HA	DAUER- GRUENLAND HA	MILCHKUEHE TIERE			NR.	
10	11	12	13	14	15	16				
<hr/>										
34 253	39 123	3 558	19 884	26 564	14 390	3 516 01			001	
29 328	96 368	4 417	24 697	81 688	43 233	23 806 02				
25 698	187 193	9 134	23 345	170 742	85 123	77 329 03				
27 150	391 171	19 321	25 771	371 788	176 843	207 253 04				
13 589	331 306	35 791	13 039	318 060	137 823	187 359 05				
7 703	287 130	51 451	7 376	274 766	108 684	140 709 06				
2 246	177 143	89 732	2 056	160 202	61 391	37 311 07				
139 964	1 509 434	14 967	116 168	1 403 812	627 487	677 283 08				
<hr/>										
7 219	9 557	1 459	5 839	8 200	5 929	1 641 01			002	
10 412	34 859	2 229	9 864	33 118	23 158	12 038 02				
9 732	70 902	6 462	9 451	68 950	43 234	32 632 03				
9 294	131 671	15 049	9 191	130 323	75 913	67 763 04				
3 822	94 726	29 027	3 860	93 963	51 015	52 171 05				
2 311	86 713	43 187	2 292	85 931	43 897	44 777 06				
732	59 853	65 132	727	59 520	34 071	14 752 07				
43 592	488 279	11 400	41 224	480 004	277 217	225 774 08				
<hr/>										
27 034	29 566	4 119	14 045	18 365	8 461	1 875 01			004	
18 916	61 509	5 622	14 833	48 570	20 075	11 768 02				
15 966	116 291	10 763	13 894	101 793	41 888	44 697 03				
17 953	259 500	21 545	16 580	241 466	100 931	139 490 04				
9 697	236 581	38 506	9 179	224 097	86 808	135 188 05				
5 383	200 417	54 995	5 084	188 835	64 787	95 932 06				
1 514	117 290	101 625	1 329	100 682	27 321	22 559 07				
96 372	1 021 155	16 580	74 944	923 807	350 270	451 509 08				
<hr/>										
4 723	6 398	1 209	3 959	5 601	4 240	1 002 01			005	
7 337	23 624	1 922	6 797	22 717	16 986	7 604 02				
5 973	43 400	5 588	5 844	42 544	29 288	18 333 03				
5 331	75 178	13 476	5 284	74 573	47 629	35 348 04				
2 223	54 209	25 411	2 210	53 984	32 271	27 371 05				
1 388	52 409	39 116	1 382	52 148	30 119	25 754 06				
488	41 762	58 276	487	41 712	28 231	10 526 07				
27 212	296 981	9 690	25 963	293 278	188 765	125 938 08				
<hr/>										
2 431	3 159	1 935	1 880	2 598	1 689	639 01			006	
3 325	11 234	2 884	3 067	10 402	6 171	4 434 02				
3 762	27 502	7 849	3 607	26 406	13 946	14 299 03				
3 963	56 493	17 166	3 907	55 750	28 284	32 415 04				
1 672	40 516	33 827	1 650	39 978	18 744	24 800 05				
923	34 304	49 310	910	33 784	13 778	19 023 06				
244	18 091	78 844	240	17 808	5 839	4 226 07				
16 380	191 299	14 241	15 261	186 726	88 452	99 836 08				

Nqch: 40. Ausgewählte Ergebnisse der Agrarberichterstattung für benachteiligte landwirtschaftliche Gebiete 1983

LFD. NR.	LANDW. GENUTZTE FLÄCHE VON ... BIS UNTER ... HA	MIT DAUERGRÜNLAND VON 50% UND MEHR DER LF				ZUSAMMEN 2)		LANDWIRTSCHAFTLICHE MIT VIEH RINDVIEH	
		BETRIEBE	LF HA	DAUER - GRÜNLAND HA	MILCH - KÜHE 1)	TIERE 20	BETRIEBE	TIERE	
		17	18	19	20	21	22	23	
031 BETRIEBE INSGESAMT									
01	UNTER 2	9 725	13 466	11 163	2 591	15 078	3 227	15 547	
02	2 - 5	12 888	42 741	33 670	17 263	22 657	11 665	58 964	
03	5 - 10	11 611	84 585	62 469	50 681	23 381	17 789	186 498	
04	10 - 20	11 773	168 093	121 952	124 293	26 034	22 813	526 225	
05	20 - 30	4 931	119 762	85 920	96 051	13 298	11 957	499 902	
06	30 - 50	2 436	90 191	62 771	65 811	7 514	6 679	402 181	
07	50 U.MEHR	605	51 750	41 582	15 776	2 050	1 573	132 901	
08	INSGESAMT	53 969	570 588	419 528	372 466	110 012	75 703	1 822 218	
032 BETRIEBE IN BENACHTEILIGTEN GEBIETEN									
01	UNTER 2	4 350	6 177	5 380	1 390	3 957	1 390	5 479	
02	2 - 5	7 647	25 651	21 000	10 339	8 421	5 608	27 849	
03	5 - 10	6 783	49 212	37 161	25 583	9 176	7 847	79 252	
04	10 - 20	5 985	84 210	61 156	48 090	9 091	8 473	178 109	
05	20 - 30	2 160	52 488	37 859	32 782	3 850	3 649	139 880	
06	30 - 50	1 165	43 524	31 042	26 892	2 268	2 141	120 809	
07	50 U.MEHR	379	34 266	28 219	9 216	686	576	47 162	
08	INSGESAMT	28 469	295 528	221 816	154 292	37 449	29 684	598 540	
034 BETRIEBE NICHT IN BENACHTEILIGTEN GEBIETEN									
01	UNTER 2	5 375	7 289	5 783	1 201	11 121	1 837	10 068	
02	2 - 5	5 241	17 090	12 670	6 924	14 236	6 057	31 115	
03	5 - 10	4 828	35 374	25 308	25 098	14 205	9 942	107 246	
04	10 - 20	5 788	83 884	60 797	76 203	16 943	14 340	348 116	
05	20 - 30	2 771	67 274	48 061	63 269	9 448	8 308	360 022	
06	30 - 50	1 271	46 666	31 729	38 919	5 246	4 538	281 372	
07	50 U.MEHR	226	17 484	13 364	6 560	1 364	997	85 739	
08	INSGESAMT	25 500	275 060	197 712	218 174	72 563	46 019	1 223 678	
035 BETRIEBE IM AUSGLEICHSZULAGENGEBIET									
01	UNTER 2	3 115	4 444	3 918	892	2 451	940	3 038	
02	2 - 5	5 590	18 732	15 783	6 890	5 590	3 751	17 356	
03	5 - 10	4 617	33 481	26 301	15 621	5 585	4 788	44 058	
04	10 - 20	3 811	53 315	40 268	27 295	5 189	4 855	90 828	
05	20 - 30	1 379	33 645	25 382	19 143	2 196	2 076	71 652	
06	30 - 50	841	31 604	23 254	18 168	1 356	1 273	67 055	
07	50 U.MEHR	317	29 625	24 605	7 610	451	386	30 146	
08	INSGESAMT	19 670	204 846	159 512	95 619	22 818	18 069	324 133	
036 BETRIEBE IN BENACHTEILIGTEN GEBIETEN, ABER NICHT IM AUSGLEICHSZULAGENGEBIET									
01	UNTER 2	1 235	1 733	1 462	498	1 506	450	2 441	
02	2 - 5	2 057	6 919	5 217	3 449	2 831	1 857	10 493	
03	5 - 10	2 166	15 730	10 860	9 962	3 591	3 059	35 194	
04	10 - 20	2 174	30 894	20 887	20 795	3 902	3 618	87 281	
05	20 - 30	781	18 843	12 478	13 639	1 654	1 573	68 228	
06	30 - 50	324	11 920	7 788	8 724	912	868	53 754	
07	50 U.MEHR	62	4 641	3 613	1 606	235	190	17 016	
08	INSGESAMT	8 799	90 682	62 304	58 673	14 631	11 615	274 407	

1) OHNE AMMEN- UND MUTTERKÜHE.- 2) PFERDE, RINDVIEH, SCHAFEN, SCHWEINE, GEFLÜGEL.- 3) BETRIEBE, DEREN INHABER SEINER EHEGATTEN.

BETRIEBE (MPR)									
NACH SOZIOÖKONOMISCHEN BETRIEBSTYPEN 3)									
DARUNTER (SP-22/23)									
MILCHKÜHE 1)									
BETRIEBE									
TIERE									
24									
25									
26									
27									
28									
29									
30									
001									
2 096	4 843	2 072	31 841	1 141	498	30 700 01			
8 926	24 088	1 957	27 072	1 251	656	25 821 02			
15 478	77 790	4 108	21 401	2 306	1 386	19 095 03			
20 763	208 164	11 340	15 694	5 050	3 485	10 644 04			
11 037	188 253	9 155	4 378	2 826	1 913	1 552 05			
6 016	141 169	5 785	1 839	1 430	940	409 06			
1 236	37 704	1 592	515	408	210	107 07			
65 552	682 011	36 009	102 740	14 412	9 088	88 328 08			
002									
998	1 980	260	6 885	110	60	6 775 01			
4 593	12 147	308	10 012	184	104	9 828 02			
7 055	32 769	982	8 687	533	328	8 154 03			
7 884	67 850	2 865	6 391	1 419	1 098	4 972 04			
3 450	52 243	2 189	1 680	912	752	768 05			
2 016	44 799	1 560	726	524	422	202 06			
473	14 752	513	164	126	88	38 07			
26 469	226 540	8 677	34 545	3 808	2 852	30 737 08			
004									
1 098	2 863	1 812	24 956	1 031	438	23 925 01			
4 333	11 941	1 649	17 060	1 067	552	15 993 02			
8 423	45 021	3 126	12 714	1 773	1 058	10 941 03			
12 879	140 314	8 475	9 303	3 631	2 387	5 672 04			
7 587	136 010	6 966	2 698	1 914	1 161	784 05			
4 000	96 370	4 225	1 113	906	518	207 06			
763	22 952	1 079	351	282	122	69 07			
39 083	455 471	27 332	68 195	10 604	6 236	57 591 08			
005									
667	1 165	154	4 532	61	32	4 471 01			
3 065	7 629	169	6 856	89	50	6 767 02			
4 270	18 372	505	5 427	267	159	5 160 03			
4 483	35 400	1 354	3 957	763	603	3 194 04			
1 949	27 372	1 072	1 135	586	500	549 05			
1 198	25 754	887	483	338	283	145 06			
330	10 526	325	118	86	59	32 07			
15 962	126 218	4 466	22 508	2 190	1 686	20 318 08			
006									
331	815	106	2 353	49	28	2 304 01			
1 528	4 518	139	3 156	95	54	3 061 02			
2 785	14 397	477	3 260	266	169	2 994 03			
3 401	32 450	1 511	2 434	656	495	1 778 04			
1 501	24 871	1 117	545	326	252	219 05			
818	19 045	673	243	186	139	57 06			
143	4 226	188	46	40	29	6 07			
10 507	100 322	4 211	12 037	1 618	1 166	10 419 08			

NATÜRLICHE PERSONEN SIND:-- 4) DES BETRIEBSINHABERS UND SEINES EHEGATTEN.-- 5) DES BETRIEBSINHABERS UND/ODER

41. Betriebsinhaber und mit ihnen im gemeinsamen Haushalt lebende Familienangehörige und Verwandte nach Betriebsgrößen im April 1984

Größenklasse der landwirtschaftlich genutzten Fläche von ... bis unter ... ha	Geschlecht	Betriebs- inhaber (nur natürliche Personen)	Im Haushalt der Betriebsinhaber lebende Familien- angehörige und Verwandte (ohne Betriebsinhaber)				Außerhalb des Betriebes anderweitig erwerbstätig ¹⁾		
			insgesamt	davon			insgesamt	darunter auch im Betrieb beschäftigt	
				Kinder unter 15 Jahren	Personen im Alter von 15 und mehr Jahren	darunter im Betrieb einschl. Haushalt mithelfende Fami- lienangehörige		zusammen	und ander- weitig voll- beschäftigt
1000 Personen									

in allen Betrieben

unter 1 ²⁾	Insgesamt	10,4	20,9	3,5	17,4	12,7	11,4	8,0	7,0
	Männlich	8,8	7,1	1,7	5,4	2,8	8,2	6,8	6,4
1 - 2	Insgesamt	21,9	45,4	6,7	38,7	27,6	27,9	19,0	16,9
	Männlich	18,3	16,3	/	12,8	6,5	20,2	16,2	15,5
2 - 5	Insgesamt	27,1	69,3	11,8	57,5	42,7	39,0	27,3	23,9
	Männlich	23,3	26,5	6,4	20,1	12,1	27,5	23,3	22,0
5 - 10	Insgesamt	24,3	72,9	13,9	59,0	43,2	37,1	25,8	21,9
	Männlich	22,8	27,7	6,9	20,8	12,9	27,3	23,2	20,7
10 - 20	Insgesamt	26,1	86,2	18,4	67,8	50,3	32,7	21,8	17,2
	Männlich	25,1	33,9	9,5	24,4	15,4	23,7	19,5	15,9
20 - 30	Insgesamt	13,1	48,9	12,0	36,9	27,4	11,5	6,3	4,4
	Männlich	12,7	19,4	6,2	13,2	8,7	7,5	5,5	3,9
30 - 50	Insgesamt	8,2	31,7	7,9	23,8	18,3	5,3	2,7	1,8
	Männlich	8,0	12,8	4,1	8,7	6,1	3,4	2,4	1,6
50 und mehr	Insgesamt	2,3	8,7	2,4	6,3	5,1	1,2	0,7	0,4
	Männlich	2,3	3,5	1,2	2,3	1,8	0,7	0,5	0,4
Insgesamt	Männlich	121,3	147,2	39,5	107,7	66,3	118,5	97,4	86,4
	Weiblich	12,1	236,8	37,1	199,7	161,0	47,6	14,2	7,1
	Insgesamt	133,4	384,0	76,6	307,4	227,3	166,1	111,6	93,5
dagegen April 1982	Insgesamt	133,9	412,9	93,1	319,8	233,6	168,4	110,2	92,5
	Männlich	123,1	157,3	47,7	109,6	65,0	119,8	96,9	85,4
	Weiblich	10,8	255,6	45,4	210,2	168,6	48,6	13,3	7,1

in Betrieben ab 2 ha LF

Insgesamt	Insgesamt	101,1	317,7	66,4	251,3	187,0	126,8	84,6	69,6
	Männlich	94,2	123,8	34,3	89,5	57,0	90,1	74,4	64,5
	Weiblich	6,9	193,9	32,1	161,8	130,0	36,7	10,2	5,1
dagegen April 1982	Insgesamt	105,2	349,5	80,3	269,2	196,6	133,3	86,7	72,0
	Männlich	98,7	135,7	41,4	94,3	57,4	95,6	77,1	66,7
	Weiblich	6,5	213,8	38,9	174,9	139,2	37,7	9,6	5,3

1) Betriebsinhaber und mit ihnen im gemeinsamen Haushalt lebende Familienangehörige und Verwandte im Alter von 15 und mehr Jahren. - 2) Betriebe mit Erzeugungseinheiten, die mindestens dem durchschnittlichen Wert einer jährlichen landwirtschaftlichen Markterzeugung von 1 ha LF entsprechen.

42. Betriebsinhaber und Familienangehörige in den landwirtschaftlichen Betrieben nach dem Alter 1984

Alter von ... bis ... Jahren	Personen- gruppe	Betriebsinhaber und Familienangehörige								
		Insgesamt	im Betrieb einschl. Haushalt des Betriebs- inhabers beschäftigt		im Betrieb beschäftigt		anderweitig erwerbstätig			
			zusammen	vollbe- schäftigt	zusammen	vollbe- schäftigt	zusammen	und im Betrieb beschäftigt		
								zusammen	und anderw. vollbeschäft.	
Personen.										
Insgesamt										
15 - 19	Betriebsinhaber	156	156	25	156	25	91	91	85	
	männlich	119	119	25	119	25	79	79	79	
	Familienangehörige	56 925	27 227	1 983	19 403	1 526	25 053	8 687	8 178	
	männlich	31 128	16 225	1 500	15 949	1 454	14 439	7 774	7 297	
	Zusammen	57 081	27 383	2 008	19 559	1 551	25 144	8 778	8 263	
	männlich	31 247	16 345	1 525	16 068	1 479	14 518	7 852	7 376	
	20 - 24	Betriebsinhaber	1 923	1 923	671	1 923	657	1 176	1 176	1 044
		männlich	1 687	1 687	640	1 687	640	977	977	861
Familienangehörige		50 401	28 644	5 658	21 403	3 599	34 894	13 374	12 665	
männlich		28 609	16 503	3 258	16 406	3 251	19 360	11 120	10 713	
	Zusammen	52 324	30 567	6 329	23 326	4 256	36 070	14 550	13 709	
	männlich	30 296	18 190	3 898	18 093	3 891	20 337	12 097	11 575	
	25 - 34	Betriebsinhaber	14 583	14 583	5 567	14 583	5 004	8 758	8 758	7 490
		männlich	13 271	13 271	4 799	13 271	4 780	8 190	8 190	7 190
Familienangehörige		40 952	32 025	14 331	25 530	3 275	22 047	11 823	10 138	
männlich		19 186	13 164	2 516	12 984	2 447	14 679	9 666	9 168	
	Zusammen	55 535	46 608	19 898	40 113	8 279	30 804	20 580	17 629	
	männlich	32 456	26 435	7 315	26 255	7 227	22 869	17 856	16 358	
	35 - 44	Betriebsinhaber	23 153	23 153	9 115	23 153	8 554	14 174	14 174	12 301
		männlich	22 118	22 118	8 492	22 118	8 414	13 800	13 800	12 140
Familienangehörige		25 966	24 812	18 701	20 980	2 004	5 847	3 394	2 249	
männlich		3 337	2 570	459	2 514	348	2 295	1 754	1 710	
	Zusammen	49 119	47 965	27 816	44 133	10 558	20 020	17 568	14 551	
	männlich	25 455	24 688	8 950	24 632	8 762	16 095	15 555	13 850	
	45 - 54	Betriebsinhaber	45 599	45 599	18 111	45 599	16 810	26 885	26 885	23 126
		männlich	42 964	42 964	16 561	42 964	16 401	25 919	25 919	22 690
Familienangehörige		45 167	43 757	34 550	38 276	2 906	6 924	4 196	2 376	
männlich		3 528	2 707	446	2 701	387	2 026	1 585	1 513	
	Zusammen	90 766	89 356	52 662	83 876	19 716	33 809	31 081	25 502	
	männlich	46 492	45 672	17 007	45 666	16 788	27 945	27 504	24 203	
	55 - 59	Betriebsinhaber	21 877	21 877	9 126	21 877	8 007	11 300	11 300	9 195
		männlich	19 862	19 862	7 771	19 862	7 635	10 895	10 895	8 956
Familienangehörige		20 939	20 289	15 466	17 005	1 299	2 328	1 658	598	
männlich		1 527	1 274	284	1 268	265	448	375	332	
	Zusammen	42 817	42 166	24 592	38 882	9 306	13 628	12 958	9 793	
	männlich	21 389	21 136	8 055	21 130	7 900	11 343	11 270	9 288	
	60 - 64	Betriebsinhaber	12 839	12 839	5 311	12 839	4 456	4 377	4 377	3 427
		männlich	11 325	11 325	4 396	11 325	4 343	4 300	4 300	3 397
Familienangehörige		18 299	16 991	9 928	13 525	1 283	943	689	453	
männlich		3 226	2 744	636	2 730	616	314	280	217	
	Zusammen	31 137	29 830	15 238	26 364	5 740	5 320	5 066	3 880	
	männlich	14 551	14 069	5 031	14 055	4 958	4 615	4 581	3 613	
	65 - 69	Betriebsinhaber	4 244	4 244	1 240	4 244	945	619	619	61
		männlich	3 447	3 447	896	3 447	865	399	399	57
Familienangehörige		10 561	9 296	3 878	7 061	1 022	201	150	8	
männlich		3 198	2 737	826	2 730	788	73	73	8	
	Zusammen	14 804	13 540	5 118	11 305	1 966	819	768	69	
	männlich	6 645	6 184	1 721	6 177	1 652	472	472	65	
	70 und mehr	Betriebsinhaber	9 025	9 025	1 654	9 025	833	239	239	110
		männlich	6 550	6 550	966	6 550	823	208	208	110
Familienangehörige		38 197	24 263	4 097	14 801	1 106	218	44	-	
männlich		13 955	8 403	974	8 197	974	92	44	-	
	Zusammen	47 222	33 288	5 752	23 826	1 939	457	283	110	
	männlich	20 506	14 954	1 940	14 747	1 797	300	252	110	
	Insgesamt	Betriebsinhaber	133 400	133 400	50 821	133 400	45 292	67 619	67 619	56 840
		männlich	121 344	121 344	44 545	121 344	43 925	64 768	64 768	55 480
Familienangehörige		307 406	227 304	108 592	177 985	18 019	98 454	44 014	36 665	
männlich		107 693	66 328	10 898	65 479	10 529	53 725	32 670	30 958	
	Insgesamt	440 806	360 704	159 414	311 385	63 311	166 073	111 632	93 505	
	männlich	229 037	187 672	55 442	186 823	54 454	118 494	97 439	86 438	

43. Mit betrieblichen Arbeiten Beschäftigte in den landwirtschaftlichen Betrieben im April 1984

Größenklasse der landwirtschaftlich genutzten Fläche von ... bis unter ... ha	Geschlecht	Familienarbeitskräfte						Ständige familien- fremde Arbeitskräfte	
		insgesamt	darunter Betriebs- inhaber	vollbeschäftigt		teilbeschäftigt		insgesamt	darunter vollbe- schäftigt
				zusammen	darunter Betriebs- inhaber	zusammen	darunter Betriebs- inhaber		
1000 Personen									

in allen Betrieben

unter 1 ¹⁾	Insgesamt	19,5	10,4	2,0	1,2	17,5	9,2	2,7	2,0
	Männlich	11,5	8,8	1,4	1,1	10,1	7,7	/	/
1 - 2	Insgesamt	40,5	21,9	1,5	1,0	39,0	20,9	2,0	1,2
	Männlich	24,6	18,3	1,2	1,0	23,4	17,3	/	0,6
2 - 5	Insgesamt	58,8	27,1	4,6	3,4	54,2	23,7	1,9	1,0
	Männlich	35,3	23,3	3,5	3,0	31,8	20,3	1,1	0,6
5 - 10	Insgesamt	58,5	24,3	8,1	5,9	50,4	18,4	1,6	1,0
	Männlich	35,6	22,8	6,6	5,6	29,0	17,2	1,1	0,7
10 - 20	Insgesamt	67,6	26,1	18,8	14,0	48,8	12,1	2,1	1,2
	Männlich	40,4	25,1	16,2	13,6	24,2	11,5	1,4	0,9
20 - 30	Insgesamt	36,2	13,1	14,4	10,5	21,8	2,6	1,2	0,7
	Männlich	21,4	12,7	12,9	10,3	8,5	2,4	0,8	0,6
30 - 50	Insgesamt	23,7	8,2	10,8	7,3	12,9	0,9	1,4	1,0
	Männlich	14,1	8,0	9,8	7,3	4,3	0,7	1,0	0,8
50 und mehr	Insgesamt	6,6	2,3	3,1	2,0	3,5	0,3	2,1	1,6
	Männlich	3,9	2,3	2,8	2,0	1,1	0,3	1,5	1,3
Insgesamt	Insgesamt	311,4	133,4	63,3	45,3	248,1	88,1	15,0	9,7
	Männlich	186,8	121,3	54,4	43,9	132,4	77,4	9,5	6,7
	Weiblich	124,6	12,1	8,9	1,4	115,7	10,7	5,5	3,0
dagegen April 1982	Insgesamt	315,2	133,9	69,3	47,3	245,9	86,6	16,9	11,4
	Männlich	187,7	123,1	56,9	45,5	130,8	77,6	11,0	8,0
	Weiblich	127,5	10,8	12,4	1,8	115,1	9,0	5,9	3,4

in Betrieben ab 2 ha LF

Insgesamt	Insgesamt	251,4	101,1	59,8	43,1	191,6	58,0	10,3	6,5
	Männlich	150,7	94,2	51,8	41,8	98,9	52,4	6,9	4,9
	Weiblich	100,7	6,9	8,0	1,3	92,7	5,6	3,4	1,6
dagegen April 1982	Insgesamt	262,1	105,2	65,4	44,8	196,7	60,4	12,2	8,3
	Männlich	155,7	98,8	54,0	43,2	101,7	55,6	8,7	6,5
	Weiblich	106,4	6,4	11,4	1,6	95,0	4,8	3,5	1,8

1) Nur Betriebe mit Erzeugungseinheiten, die mindestens dem durchschnittlichen Wert einer jährlichen landwirtschaftlichen Markterzeugung von 1 ha LF entsprechen.

44. Bestände an Schleppern und Mähdreschern in der Landwirtschaft nach Besitzern sowie nach Größenklassen der landwirtschaftlich genutzten Fläche 1984

a) Vierrad- und Kettenschlepper nach Nennleistung

Besitzer - Landwirtschaftlich genutzte Fläche	Insgesamt			Davon Maschinen mit einer Nennleistung von ... bis ... kW				
	Betriebe	Maschinen	kW	bis 17 (bis 24 PS)	18 - 25 (25-34 PS)	26 - 37 (35-50 PS)	38 - 59 (51-80 PS)	60 und mehr kW (81 und mehr PS)
Betriebseigene Maschinen	113 150	206 870	6 382 970	41 092	42 118	72 134	43 928	7 598
davon in Betrieben mit einer landwirtschaftlich genutzten Fläche von ... bis unter ... ha								
unter 5	38 517	46 911	1 051 005	19 040	13 043	13 083	1 648	97
5 - 10	23 993	38 501	1 040 208	8 496	9 386	16 368	4 045	206
10 - 20	26 582	55 419	1 755 118	7 773	10 786	22 118	13 808	934
20 - 50	21 714	57 746	2 147 056	5 273	8 130	18 723	21 452	4 168
50 und mehr	2 344	8 293	389 583	510	773	1 842	2 975	2 193
Maschinen in gemeinschaftlichem Besitz mit anderen Betrieben	261	27	1 032	6	3	9	4	5
Maschinen im Besitz von Genossenschaften	15	12	447	-	1	7	3	1
Maschinen im Besitz von Lohn- unternehmen	504	717	33 549	57	72	158	250	180
Insgesamt	113 930	207 626	6 417 998	41 155	42 194	72 308	44 185	7 784

b) Mähdrescher

Besitzer - Landwirtschaftlich genutzte Fläche	Mähdrescher					
	Insgesamt		gezogene Mähdrescher		selbstfahrende Mähdrescher	
	Betriebe	Maschinen	Betriebe	Maschinen	Betriebe	Maschinen
Betriebseigene Maschinen	19 159	19 411	2 151	2 180	17 008	17 231
davon in Betrieben mit einer landwirtschaftlich genutzten Fläche von ... bis unter ... ha						
unter 5	595	605	64	69	531	536
5 - 10	1 922	1 944	191	196	1 731	1 748
10 - 20	5 857	5 920	694	700	5 163	5 220
20 - 50	9 407	9 505	1 124	1 134	8 283	8 371
50 und mehr	1 378	1 437	78	81	1 300	1 356
Maschinen in gemeinschaftlichem Besitz mit anderen Betrieben	230	236	-	-	230	236
Maschinen im Besitz von Genossenschaften	3	3	-	-	3	3
Maschinen im Besitz von Lohnunternehmen	408	706	5	5	403	701
Insgesamt	19 800	20 356	2 156	2 185	17 644	18 171

Quelle: Ministerium für Ernährung, Landwirtschaft, Umwelt und Forsten.

Betriebs- und Produktionsstruktur

45. Entwicklung des Bestandes an Schleppern und Mähdreschern in der Landwirtschaft 1980 bis 1984
– Betriebseigene Maschinen –
a) Vierrad- und Kettenschlepper

Jahr	Vierrad- und Kettenschlepper einschließlich Geräteträger								
	insgesamt		kW		Maschinen der Betriebe mit einer landwirtschaftlich genutzten Fläche von ... bis unter ... ha				
	Betriebe	Maschinen	insgesamt	durchschnittlich	unter 5	5 - 10	10 - 20	20 - 50	50 und mehr
1980	128 511	212 119	5 962 364	28,1	56 861	40 490	55 935	52 680	6 153
1981	126 664	212 223	6 082 223	28,7	55 305	39 710	56 642	53 889	6 677
1982	123 230	213 267	6 264 400	29,4	54 144	39 596	56 485	55 882	7 160
1983	116 713	208 528	6 314 600	30,3	49 567	38 692	55 829	56 856	7 584
1984	113 150	206 870	6 382 970	30,9	46 911	38 501	55 419	57 746	8 293

b) Mähdrescher

Jahr	insgesamt		davon Maschinen		Maschinen der Betriebe mit einer landwirtschaftlich genutzten Fläche von ... bis unter ... ha				
	Betriebe	Maschinen	gezogen	selbst-fahrend	unter 5	5 - 10	10 - 20	20 - 50	50 und mehr
1980	19 668	20 259	2 594	17 665	676	1 984	6 655	9 867	1 077
1981	19 582	19 820	2 404	17 416	688	1 922	6 372	9 654	1 184
1982	19 176	19 663	2 259	17 404	637	1 881	6 253	9 642	1 250
1983	18 537	19 176	2 421	16 755	608	1 803	5 865	9 603	1 297
1984	19 159	19 411	2 180	17 231	605	1 944	5 920	9 505	1 437

Quelle: Ministerium für Ernährung, Landwirtschaft, Umwelt und Forsten.

Schaubild 11

Betriebseigene Schlepper nach Nennleistung und Betriebsgröße 1980 und 1984

Maschinen mit einer Nennleistung von bis kW

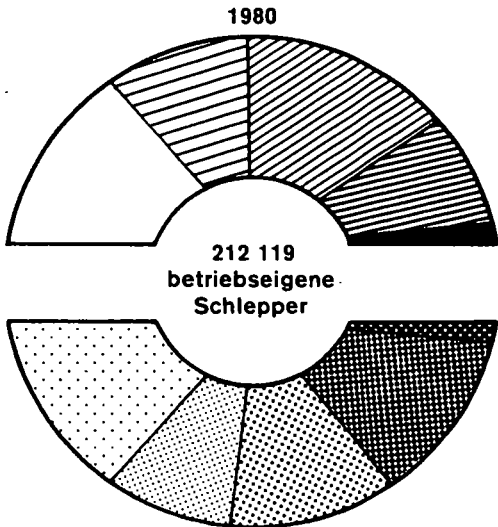
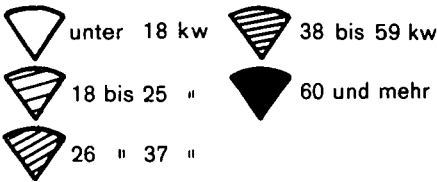

Maschinen der Betriebe mit einer landwirtschaftlich genutzten Fläche von bis unter ha

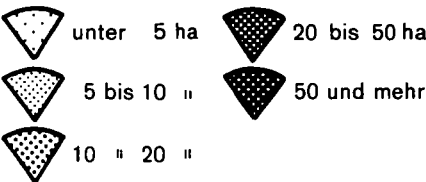

kW - Leistungsklassen

Betriebsgrößenklassen

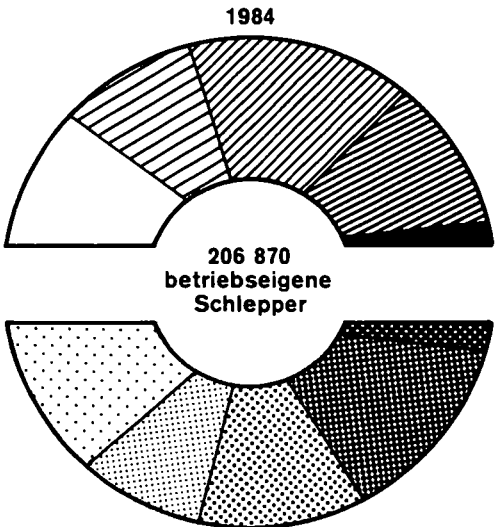

46. Entwicklung der Getreide- und Kartoffelvorräte in den Wirtschaftsjahren 1977/78 bis 1983/84

Monat	Weizen insgesamt							Roggen und Wintermenggetreide						
	1977/78	1978/79	1979/80	1980/81	1981/82	1982/83	1983/84	1977/78	1978/79	1979/80	1980/81	1981/82	1982/83	1983/84
Oktober	46,2	43,1	38,3	39,8	42,3	45,7	42,1	36,1	27,8	31,9	34,0	36,3	48,2	36,5
November	41,5	38,1	34,8	36,2	37,1	38,9	34,4	30,1	23,8	26,4	26,6	31,0	36,7	27,1
Dezember	36,1	34,3	31,2	30,9	32,7	35,4	30,7	23,0	23,1	22,7	22,0	21,8	32,3	22,1
Januar	31,6	29,5	27,8	27,7	30,0	29,3	27,3	20,4	19,2	19,5	20,2	19,2	28,2	18,7
Februar	25,1	25,9	22,9	22,7	24,2	24,3	22,4	16,4	16,4	15,0	16,3	17,2	24,1	15,5
März	21,1	20,7	17,9	18,8	20,6	20,1	18,1	12,8	13,4	12,4	12,8	14,8	20,6	12,9
April	16,4	17,1	14,1	15,1	16,1	15,6	14,2	9,0	10,8	9,5	9,3	12,1	15,4	10,3
Mai	12,3	13,0	11,2	12,2	11,9	12,0	9,7	6,2	9,1	6,3	8,2	9,1	11,4	8,5
Juni	8,1	9,9	8,2	7,8	8,3	7,5	6,7	3,8	5,4	5,9	5,0	5,3	6,5	5,8

Monat	Gerste insgesamt							Hafer und Sommermenggetreide						
	1977/78	1978/79	1979/80	1980/81	1981/82	1982/83	1983/84	1977/78	1978/79	1979/80	1980/81	1981/82	1982/83	1983/84
Oktober	52,7	52,5	51,4	55,5	52,0	52,6	55,7	82,0	79,0	80,0	80,5	76,7	81,6	79,3
November	46,0	48,0	45,6	49,8	47,2	46,8	47,7	75,1	74,0	72,0	75,3	70,9	73,0	70,7
Dezember	40,8	41,6	40,8	41,2	41,3	40,9	42,5	67,3	64,8	63,9	63,2	62,8	65,2	61,9
Januar	35,9	36,6	35,2	38,4	36,8	35,3	36,5	56,1	57,7	56,7	56,1	55,1	56,7	53,3
Februar	30,2	32,4	30,2	32,5	29,9	30,2	30,2	46,7	49,9	48,2	47,8	46,3	47,3	46,2
März	24,1	26,1	23,4	26,3	24,0	25,3	23,8	38,2	40,7	39,4	38,6	37,5	38,1	37,2
April	18,3	20,3	19,2	20,8	18,3	19,1	18,1	27,8	32,0	31,0	31,5	29,3	30,3	28,3
Mai	12,5	16,3	14,5	16,4	13,7	14,5	13,0	21,7	24,3	23,6	24,4	21,2	22,5	20,5
Juni	8,8	10,2	10,0	10,6	9,1	9,2	8,7	14,4	17,9	16,7	15,8	14,2	15,4	13,9

Monat	Kartoffeln insgesamt						
	1977/78	1978/79	1979/80	1980/81	1981/82	1982/83	1983/84
Oktober	57,3	51,2	57,8	48,1	46,4	53,3	50,0
November	46,9	47,3	49,1	37,2	40,7	38,5	37,7
Dezember	38,5	38,7	36,6	29,9	32,9	30,1	31,0
Januar	32,8	32,9	34,4	26,5	28,2	26,4	26,5
Februar	27,9	27,9	28,8	23,4	22,9	21,0	21,3
März	20,8	20,5	22,0	17,6	17,7	17,2	17,6
April	12,8	14,4	14,5	9,5	9,7	9,3	8,3
Mai	7,7	7,5	8,6	6,3	5,6	5,8	4,7
Juni	4,0	4,1	5,5	2,3	3,2	2,5	2,3

47. Verwertung der Kartoffelernte in den Wirtschaftsjahren 1977/78 bis 1983/84

Art der Verwertung	1977/78	1978/79	1979/80	1980/81	1981/82	1982/83	1983/84	1977/78	1978/79	1979/80	1980/81	1981/82	1982/83	1983/84
	1000 t ¹⁾							%						
Ernte ³⁾	1 174	1 130	1 192	532	693	585	423	100 ⁴⁾
Zukauf von Pflanzkartoffeln ⁵⁾	110	81	99	42	42	42	19
Verfügbare Menge	1 284	1 211	1 291	574	735	627	x ⁴⁾	100	100	100	100	100	100	x ⁴⁾
davon														
Schwund und Verlust	26	18	24	11	10	15	7	2,0	1,5	1,9	2,0	1,3	2,4	1,7
Saatgut	107	105	105	50	54	48	27	8,3	8,6	8,1	8,7	7,3	7,7	6,4
Verfütterung	585	517	581	224	279	206	167 ⁶⁾	45,6	42,7	45,0	39,0	38,0	32,8	39,4 ⁶⁾
Eigenverbrauch	47	42	45	25	27	23	17	3,7	3,5	3,5	4,3	3,7	3,6	4,1
Verkäufe von Speise-, Pflanz-, Futter- und Industriekartoffeln	469	483	457	243	344	326	205 ⁷⁾	36,5	39,9	35,4	42,3	46,8	52,0	48,4 ⁷⁾
Restbestand am 30. Juni	50	46	79	21	21	9	. ⁸⁾	3,9	3,8	6,1	3,7	2,9	1,5	. ⁸⁾

1) Hochgerechnete Werte. - 2) Gewogen mit dem Anteil der Kartoffelanbaufläche in den Betriebsgrößenklassen. - 3) Ab 1980/81 ohne die Kartoffelproduktion des Klein- und Selbstversorgeranbaus. - 4) Ab 1983/84 wird statt der verfügbaren Menge die Ernte auf die einzelnen Verwendungsarten aufgeteilt. - 5) Bis 1982/83 einschließlich des Kartoffelrestbestandes am Ende des Wirtschaftsjahres. - 6) Einschließlich Verkauf von Futterkartoffeln. - 7) Ohne Verkauf von Futterkartoffeln. - 8) Restbestände werden ab 1983/84 nicht mehr bilanziert.

Schaubild 12
Entwicklung der Verkaufserlöse für pflanzliche Erzeugnisse seit 1969 / 70

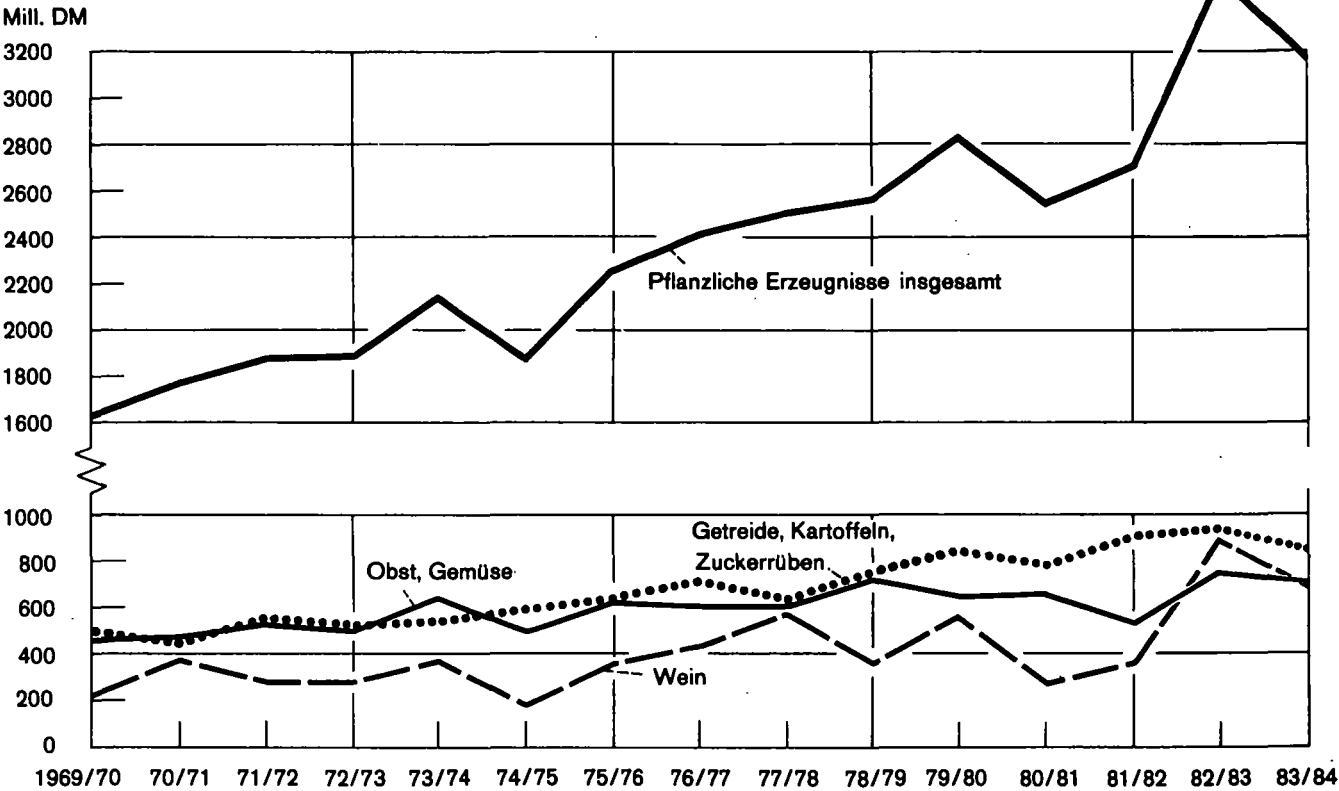

48. Bruttoproduktion in den Wirtschaftsjahren 1976/77 bis 1983/84

Wirtschaftsjahr	Insgesamt		Pflanzliche		Tierische	
	Bruttoproduktion					
	t GE	1000 DM	t GE	1000 DM	t GE einschl. Exporte	1000 DM
1976/77	13 189 987	11 135 841	7 161 933	6 557 681	6 028 054	4 578 160
1977/78	13 674 069	10 040 487	7 607 671	5 392 600	6 066 398	4 647 887
1978/79	14 077 911	10 181 035	7 901 590	5 655 475	6 176 321	4 525 560
1979/80	14 623 229	11 232 267	8 306 065	6 426 914	6 317 164	4 805 353
1980/81	13 846 159	10 816 506	7 638 464	6 162 319	6 207 695	4 654 187
1981/82	13 857 748	11 291 050	7 823 221	6 386 370	6 034 527	4 904 680
1982/83	14 934 265	12 834 759	8 689 545	7 576 947	6 244 720	5 257 812
1983/84	13 720 586	11 700 032	7 332 250	6 409 354	6 388 336	5 290 678

49. Nahrungsmittelproduktion in den Wirtschaftsjahren 1976/77 bis 1983/84

Wirtschaftsjahr	Insgesamt		Pflanzliche		Tierische	
	Nahrungsmittelproduktion					
	t GE	1000 DM	t GE	1000 DM	t GE einschl. Exporte	1000 DM
1976/77	7 586 645	7 351 973	1 750 848	2 914 678	5 835 797	4 437 295
1977/78	7 685 152	7 444 487	1 802 503	2 933 221	5 882 649	4 511 266
1978/79	7 989 903	7 428 026	1 988 113	3 032 599	6 001 790	4 395 427
1979/80	8 339 996	7 907 850	2 194 592	3 232 689	6 145 404	4 675 161
1980/81	8 006 166	7 504 765	1 966 017	2 976 418	6 040 149	4 528 347
1981/82	7 827 637	7 928 509	1 954 038	3 149 847	5 873 599	4 778 662
1982/83	8 723 965	9 156 124	2 637 491	4 030 280	6 086 474	5 125 844
1983/84	8 293 827	8 857 121	2 067 863	3 705 909	6 225 964	5 151 212

50. Entwicklung der Bruttoproduktion in den Wirtschaftsjahren 1979/80 bis 1983/84

Erzeugnis	1979/80		1980/81		1981/82		1982/83		1983/84	
	1000 t GE	Mill. DM	1000 t GE	Mill. DM	1000 t GE	Mill. DM	1000 t GE	Mill. DM	1000 t GE	Mill. DM
Getreide	2 777,5	1 314,3	2 686,5	1 299,5	2 819,8	1 411,6	2 867,7	1 447,6	2 658,5	1 360,1
Kartoffeln	259,0	216,9	166,9	170,7	204,9	208,4	166,2	194,4	135,5	226,4
Zuckerrüben	297,7	123,4	296,1	116,3	369,2	133,4	353,8	137,9	243,2	101,7
Öl- und Hülsenfrüchte	58,4	31,6	79,2	44,8	96,5	56,6	121,5	74,2	134,4	85,7
Gemüse	71,8	308,2	67,0	338,6	72,6	387,4	71,7	362,3	64,8	426,7
Obst	440,6	847,1	425,0	870,9	200,9	675,5	627,2	1 025,8	333,4	914,7
Wein	237,1	579,5	103,1	276,9	146,9	416,2	376,9	945,8	311,9	708,6
Sonstige Sonderkulturen	64,3	769,2	58,8	810,0	66,9	881,9	68,2	886,3	66,7	881,9
Rauh- und Saftfutter	4 099,6	2 236,7	3 755,9	2 234,6	3 845,5	2 215,4	4 036,3	2 502,6	3 383,9	1 703,5
Pflanzliche Erzeugnisse zusammen	8 306,0	6 426,9	7 638,5	6 162,3	7 823,2	6 386,4	8 689,5	7 576,9	7 332,3	6 409,3
Schlachtrinder einschließlich -kälber	2 104,3	1 518,5	2 061,9	1 476,3	1 970,2	1 531,3	2 032,1	1 616,6	2 117,1	1 627,1
Schlachtschweine	1 426,3	1 190,4	1 417,4	1 142,1	1 343,1	1 257,4	1 429,8	1 324,6	1 435,7	1 202,4
Übriges Schlachtvieh	38,1	21,5	35,3	21,1	35,7	23,7	40,0	26,3	39,0	23,6
Milch	2 236,8	1 684,0	2 219,2	1 636,8	2 207,0	1 708,0	2 253,2	1 896,9	2 333,1	2 006,6
Sonstige tierische Erzeugnisse	511,7	391,0	473,9	377,9	478,5	384,3	489,6	393,4	463,4	431,0
Tierische Erzeugnisse zusammen	6 317,2	4 805,4	6 207,7	4 654,2	6 034,5	4 904,7	6 244,7	5 257,8	6 388,3	5 290,7
Insgesamt	14 623,2	11 232,3	13 846,2	10 816,5	13 857,7	11 291,1	14 934,2	12 834,7	13 720,6	11 700,0

51. Entwicklung der Nahrungsmittelproduktion in den Wirtschaftsjahren 1979/80 bis 1983/84

Erzeugnis	1979/80		1980/81		1981/82		1982/83		1983/84	
	1000 t GE	Mill. DM	1000 t GE	Mill. DM	1000 t GE	Mill. DM	1000 t GE	Mill. DM	1000 t GE	Mill. DM
Getreide	993,1	484,1	932,3	460,3	987,5	514,8	1 021,3	527,4	928,9	473,3
Kartoffeln	100,8	135,2	77,8	109,3	103,4	144,2	92,4	135,4	71,1	178,6
Zuckerrüben	260,2	107,7	258,9	99,6	322,7	113,5	309,2	116,6	212,6	84,7
Öl- und Hülsenfrüchte	30,4	16,9	45,5	26,1	56,7	31,3	73,8	45,8	82,6	51,8
Gemüse	71,8	308,2	67,0	338,6	72,6	387,4	71,7	362,3	64,8	426,7
Obst	440,6	847,1	425,0	870,9	200,9	675,5	627,2	1 025,8	333,4	914,7
Wein	237,1	579,5	103,1	276,9	146,9	416,2	376,9	945,8	311,9	708,6
Sonstige Sonderkulturen	60,6	754,0	56,4	794,7	63,3	866,9	65,0	871,2	62,6	867,5
Pflanzliche Erzeugnisse zusammen	2 194,6	3 232,7	1 966,0	2 976,4	1 954,0	3 149,8	2 637,5	4 030,3	2 067,9	3 705,9
Schlachtrinder einschließlich -kälber	2 104,3	1 518,5	2 061,9	1 476,3	1 970,2	1 531,3	2 032,1	1 616,6	2 117,1	1 627,1
Schlachtschweine	1 426,3	1 190,4	1 417,4	1 142,1	1 343,1	1 257,4	1 429,8	1 324,6	1 435,7	1 202,4
Übriges Schlachtvieh	38,1	21,5	35,3	21,1	35,7	23,7	40,0	26,3	39,0	23,6
Milch	2 083,8	1 567,3	2 068,7	1 524,4	2 063,4	1 595,6	2 112,4	1 777,7	2 186,9	1 880,3
Sonstige tierische Erzeugnisse	492,9	377,5	456,9	364,5	461,2	370,7	472,1	380,6	447,2	417,8
Tierische Erzeugnisse zusammen	6 145,4	4 675,2	6 040,2	4 528,4	5 873,6	4 778,7	6 086,4	5 125,8	6 225,9	5 151,2
Insgesamt	8 340,0	7 907,9	8 006,2	7 504,8	7 827,6	7 928,5	8 723,9	9 156,1	8 293,8	8 857,1

52. Bruttoproduktion in den Stadt- und Landkreisen im Wirtschaftsjahr 1983/84

Kreis Region Regierungsbezirk Land	Bruttoproduktion insgesamt		Davon			
			pflanzliche Erzeugnisse		tierische Erzeugnisse	
	in Tonnen GE	in 1000 DM	in Tonnen GE	in 1000 DM	in Tonnen GE einschl. Exporte	in 1000 DM
Stadtkreis Stuttgart, Landeshauptstadt	32 419	93 887	24 676	87 067	7 743	6 820
Landkreise						
Böblingen	203 508	166 156	130 592	106 179	72 916	59 977
Esslingen	208 295	250 328	127 304	183 955	80 991	66 373
Göppingen	290 983	248 096	137 066	122 101	153 917	125 995
Ludwigsburg	395 541	429 482	265 453	322 440	130 088	107 042
Rems-Murr-Kreis	294 626	341 309	163 839	232 646	130 787	108 663
Region Mittlerer Neckar	1 425 372	1 529 258	848 930	1 054 388	576 442	474 870
Stadtkreis Heilbronn	53 883	72 999	45 025	65 473	8 858	7 526
Landkreise						
Heilbronn	608 218	585 696	421 590	432 350	186 628	153 346
Hohenlohekreis	461 097	366 559	230 608	175 179	230 489	191 380
Schwäbisch Hall	850 244	621 983	358 968	215 140	491 276	406 843
Main-Tauber-Kreis	579 355	424 557	356 212	240 814	223 143	183 743
Region Franken	2 552 797	2 071 794	1 412 403	1 128 956	1 140 394	942 838
Landkreise						
Heidenheim	252 555	190 504	124 248	83 914	128 307	106 590
Ostalbkreis	670 873	505 240	293 447	192 631	377 426	312 609
Region Ostwürttemberg	923 428	695 744	417 695	276 545	505 733	419 199
Regierungsbezirk Stuttgart	4 901 597	4 296 796	2 679 028	2 459 889	2 222 569	1 836 907
Stadtkreise						
Baden-Baden	12 522	24 985	11 152	23 845	1 370	1 140
Karlsruhe	26 384	42 449	19 488	36 592	6 896	5 857
Landkreise						
Karlsruhe	308 270	299 233	240 614	243 037	67 656	56 196
Rastatt	109 793	147 022	82 064	123 672	27 729	23 350
Region Mittlerer Oberrhein	456 969	513 689	353 318	427 146	103 651	86 543
Stadtkreise						
Heidelberg	19 447	39 003	13 718	34 194	5 729	4 809
Mannheim	26 552	40 130	18 291	33 349	8 261	6 781
Landkreise						
Neckar-Odenwald-Kreis	381 296	272 221	219 291	139 235	162 005	132 986
Rhein-Neckar-Kreis	365 265	352 924	241 287	250 828	123 978	102 096
Region Unterer Neckar	792 560	704 278	492 587	457 606	299 973	246 672
Stadtkreis Pforzheim	11 356	19 173	6 686	15 365	4 670	3 808
Landkreise						
Calw	142 521	124 223	74 740	68 115	67 781	56 108
Enzkreis	149 665	128 431	101 163	88 129	48 502	40 302
Freudenstadt	159 199	116 029	88 414	57 542	70 785	58 487
Region Nordschwarzwald	462 741	387 856	271 003	229 151	191 738	158 705
Regierungsbezirk Karlsruhe	1 712 270	1 605 823	1 116 908	1 113 903	595 362	491 920
Stadtkreis Freiburg im Breisgau	28 241	45 698	21 516	40 124	6 725	5 574
Landkreise						
Breisgau-Hochschwarzwald	403 522	416 291	252 231	291 519	151 291	124 772
Emmendingen	211 817	222 590	126 821	151 380	84 996	71 210
Ortenaukreis	471 935	495 398	283 411	337 299	188 524	158 099
Region Südllicher Oberrhein	1 115 515	1 179 977	683 979	820 322	431 536	359 655
Landkreise						
Rottweil	247 864	180 794	137 010	89 166	110 854	91 628
Schwarzwald-Baar-Kreis	292 501	211 083	141 869	86 898	150 632	124 185
Tuttlingen	166 879	121 289	93 122	61 379	73 757	59 910
Region Schwarzwald-Baar-Heuberg	707 244	513 166	372 001	237 443	335 243	275 723
Landkreise						
Konstanz	307 606	271 146	174 336	161 249	133 270	109 897
Lörrach	187 950	173 655	106 809	106 791	81 141	66 864
Waldshut	298 906	216 807	155 834	98 803	143 072	118 004
Region Hochrhein-Bodensee	794 462	661 608	436 979	366 843	357 483	294 765
Regierungsbezirk Freiburg	2 617 221	2 354 751	1 492 959	1 424 608	1 124 262	930 143
Landkreise						
Reutlingen	346 309	272 533	179 653	137 279	166 656	135 254
Tübingen	156 371	128 881	102 609	84 707	53 762	44 174
Zollernalbkreis	195 051	154 892	127 776	100 277	67 275	54 615
Region Neckar-Alb	697 731	556 306	410 038	322 263	287 693	234 043
Stadtkreis Ulm	58 266	51 311	32 083	29 586	26 183	21 725
Landkreise						
Alb-Donau-Kreis	834 286	607 874	394 394	238 277	439 892	369 597
Biberach	965 330	712 627	415 346	250 984	549 984	461 643
Region Donau-Iller ¹⁾	1 857 882	1 371 812	841 823	518 847	1 016 059	852 965
Landkreise						
Bodenseekreis	345 040	324 332	172 239	181 141	172 801	143 191
Ravensburg	1 079 907	825 593	362 226	231 750	717 681	593 843
Sigmaringen	508 938	364 619	257 029	156 953	251 909	207 666
Region Bodensee-Oberschwaben	1 933 885	1 514 544	791 494	569 844	1 142 391	944 700
Regierungsbezirk Tübingen	4 489 498	3 442 662	2 043 355	1 410 954	2 446 143	2 031 708
Baden-Württemberg	13 720 586	11 700 032	7 332 250	6 409 354	6 388 336	5 290 678

1) Soweit Land Baden-Württemberg.

53. Nahrungsmittelproduktion in den Stadt- und Landkreisen im Wirtschaftsjahr 1983/84

Kreis Region Regierungsbezirk Land	Nahrungsmittelproduktion insgesamt		Davon			
			pflanzliche Erzeugnisse		tierische Erzeugnisse	
	in Tonnen GE	in 1000 DM	in Tonnen GE	in 1000 DM	in Tonnen GE einschl. Exporte	in 1000 DM
Stadtkreis Stuttgart, Landeshauptstadt	22 645	88 585	15 107	81 943	7 538	6 642
Landkreise						
Böblingen	113 095	118 135	41 833	59 570	71 262	58 565
Esslingen	123 219	205 717	44 292	141 091	78 927	64 626
Göppingen	180 668	191 478	31 096	69 187	149 572	122 291
Ludwigsburg	247 479	349 605	120 518	245 232	126 961	104 373
Rems-Murr-Kreis	187 077	285 144	59 732	179 431	127 345	105 713
Region Mittlerer Neckar	874 183	1 238 664	312 578	776 454	561 605	462 210
Stadtkreis Heilbronn	37 030	63 960	28 406	56 634	8 624	7 326
Landkreise						
Heilbronn	393 193	470 436	210 930	320 792	182 263	149 644
Hohenlohekreis	301 513	283 108	74 880	95 026	226 633	188 082
Schwäbisch Hall	547 984	466 839	66 445	68 382	481 539	398 457
Main-Tauber-Kreis	332 854	294 226	113 835	114 027	219 019	180 199
Region Franken	1 612 574	1 578 569	494 496	654 861	1 118 078	923 708
Landkreise						
Heidenheim	154 089	139 006	28 827	35 036	125 262	103 970
Ostalbkreis	412 461	373 723	45 253	69 919	367 208	303 804
Region Ostwürttemberg	566 550	512 729	74 080	104 955	492 470	407 774
Regierungsbezirk Stuttgart	3 053 307	3 329 962	881 154	1 536 270	2 172 153	1 793 692
Stadtkreise						
Baden-Baden	7 487	22 344	6 129	21 215	1 358	1 129
Karlsruhe	15 273	36 254	8 584	30 569	6 689	5 685
Landkreise						
Karlsruhe	164 268	219 791	98 139	164 882	66 129	54 909
Rastatt	57 423	118 522	30 239	95 637	27 184	22 885
Region Mittlerer Oberrhein	244 451	396 911	143 091	312 303	101 360	84 608
Stadtkreise						
Heidelberg	12 796	33 193	7 222	28 515	5 574	4 678
Mannheim	16 556	34 412	8 502	27 800	8 054	6 612
Landkreise						
Neckar-Odenwald-Kreis	214 758	184 207	56 783	54 685	157 975	129 522
Rhein-Neckar-Kreis	219 766	275 266	98 637	175 513	121 129	99 673
Region Unterer Neckar	463 876	527 078	171 144	286 593	292 732	240 485
Stadtkreis Pforzheim	6 673	16 665	2 108	12 947	4 565	3 718
Landkreise						
Calw	81 653	92 120	15 708	37 584	65 945	54 536
Enzkreis	78 839	91 427	31 552	52 164	47 287	39 263
Freudenstadt	84 882	77 169	15 843	20 180	69 039	56 989
Region Nordschwarzwald	252 047	277 381	65 211	122 875	186 836	154 506
Regierungsbezirk Karlsruhe	960 374	1 201 370	379 446	721 771	580 928	479 599
Stadtkreis Freiburg im Breisgau	17 899	40 024	11 215	34 484	6 684	5 540
Landkreise						
Breisgau-Hochschwarzwald	242 390	330 420	95 162	209 144	147 228	121 276
Emmendingen	129 433	178 974	46 447	109 481	82 986	69 493
Ortenaukreis	266 863	385 435	82 758	231 115	184 105	154 320
Region Südlicher Oberrhein	656 585	934 853	235 582	584 224	421 003	350 629
Landkreise						
Rottweil	135 767	121 729	27 524	32 342	108 243	89 387
Schwarzwald-Baar-Kreis	167 999	145 816	21 443	25 141	146 556	120 675
Tuttlingen	86 617	80 005	14 836	21 793	71 781	58 212
Region Schwarzwald-Baar-Heuberg	390 383	347 550	63 803	79 276	326 580	268 274
Landkreise						
Konstanz	170 995	200 654	41 394	93 916	129 601	106 738
Lörrach	104 000	129 734	25 016	64 723	78 984	65 011
Waldshut	162 056	147 055	22 718	32 269	139 338	114 786
Region Hochrhein-Bodensee	437 051	477 443	89 128	190 908	347 923	286 535
Regierungsbezirk Freiburg	1 484 019	1 759 846	388 513	854 408	1 095 506	905 438
Landkreise						
Reutlingen	196 800	194 747	34 492	63 214	162 308	131 533
Tübingen	84 176	89 966	31 590	46 791	52 586	43 175
Zollernalbkreis	91 829	100 815	26 142	47 557	65 687	53 258
Region Neckar-Alb	372 805	385 528	92 224	157 562	280 581	227 966
Stadtkreis Ulm	35 867	39 288	10 231	18 033	25 636	21 255
Landkreise						
Alb-Donau-Kreis	520 994	444 605	90 445	83 050	430 549	361 555
Biberach	610 949	530 339	75 944	81 603	535 005	448 736
Region Donau-Iller ¹⁾	1 167 810	1 014 232	176 620	182 686	991 190	831 546
Landkreise						
Bodenseekreis	227 632	263 694	60 157	125 084	167 475	138 610
Ravensburg	734 014	649 725	41 434	77 559	692 580	572 166
Sigmaringen	293 866	252 764	48 315	50 569	245 551	202 195
Region Bodensee-Oberschwaben	1 255 512	1 166 183	149 906	253 212	1 105 606	912 971
Regierungsbezirk Tübingen	2 796 127	2 565 943	418 750	593 460	2 377 377	1 972 483
Baden-Württemberg	8 293 827	8 857 121	2 067 863	3 705 909	6 225 964	5 151 212

1) Soweit Land Baden-Württemberg.

Schaubild 13
Entwicklung der Verkaufserlöse für tierische Erzeugnisse seit 1965 / 66

Mill. DM

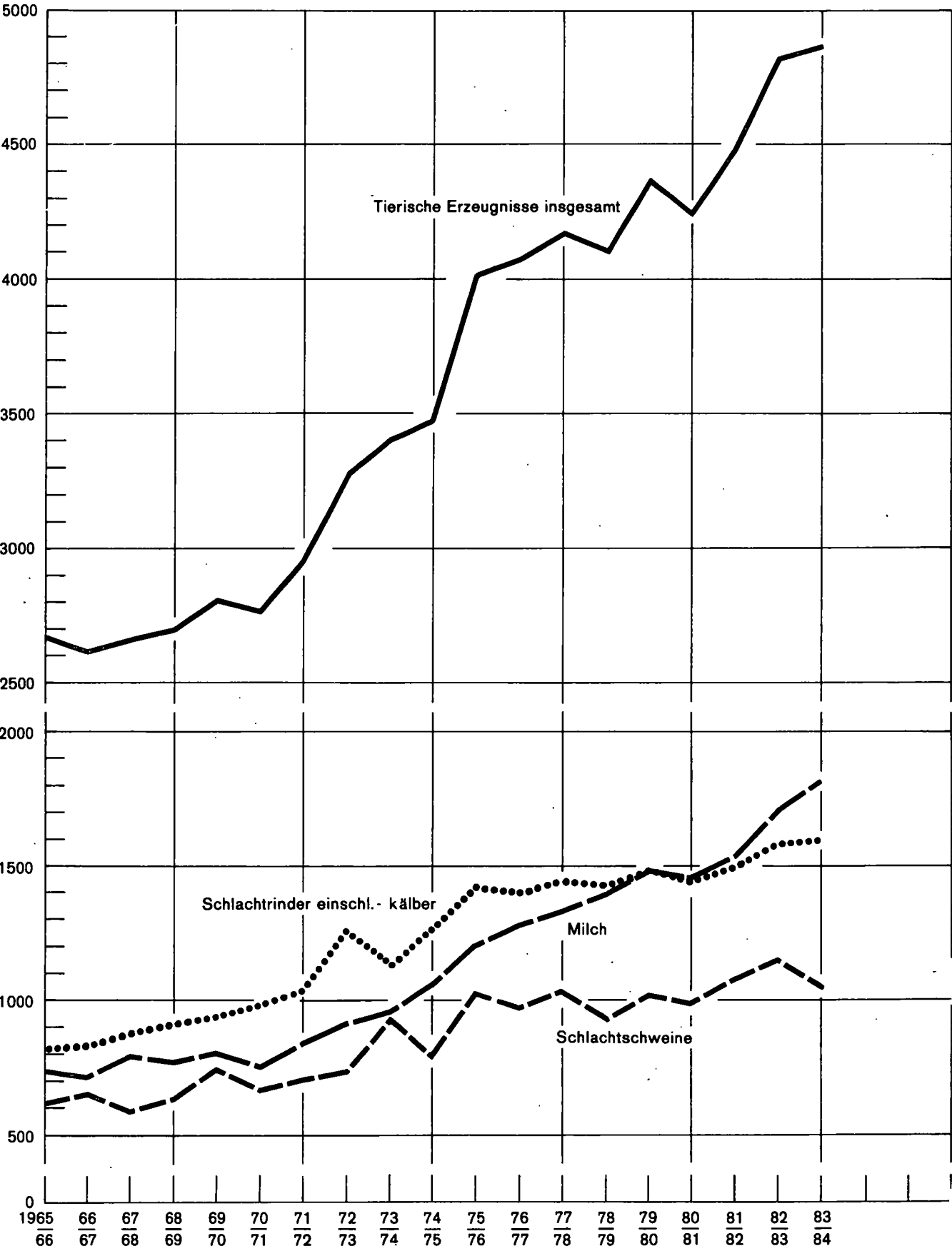

54. Index der Erzeugerpreise landwirtschaftlicher Produkte einschließlich Mehrwertsteuer im Bundesgebiet nach Kalenderjahren 1970 und 1977 bis 1983

Erzeugnis	1970	1977	1978	1979	1981	1982	1983
	1976 = 100				1980 = 100		
Pflanzliche Erzeugnisse							
Getreide	75,9	97,3	97,0	96,6	102,4	107,2	108,4
Hackfrüchte	38,3	66,7	68,6	72,3	100,7	105,6	121,1
Ölpflanzen	75,1	100,8	103,9	105,5	105,0	110,4	115,3
Heu und Stroh	50,7	83,2	63,8	76,6	90,1	94,0	86,3
Sonderkulturerzeugnisse	57,7	101,2	102,6	105,4	113,1	103,7	99,9
darunter							
Obst	44,7	125,9	107,3	98,7	159,5	142,2	123,2
Gemüse	43,3	91,5	85,8	89,5	106,3	101,3	117,4
Weinmost	45,0	82,4	90,0	95,4	103,1	75,5	61,3
Zusammen	55,2	92,0	91,5	93,9	106,2	105,4	107,5
Tierische Erzeugnisse							
Schlachtvieh	76,7	100,4	94,0	94,6	107,9	115,7	108,7
Milch	67,4	101,8	103,2	104,7	101,4	107,9	113,0
Eier	63,4	99,5	82,0	79,5	107,0	85,3	90,6
Wolle	58,2	92,0	88,2	94,6	102,0	108,2	95,5
Zusammen	72,3	100,9	96,5	97,3	105,3	111,5	108,9
Pflanzliche und tierische Erzeugnisse							
Insgesamt	67,0	98,4	95,1	96,3	105,6	109,7	108,5

Quelle: Statistisches Bundesamt.

55. Index der Einkaufspreise landwirtschaftlicher Betriebsmittel einschließlich Mehrwertsteuer im Bundesgebiet nach Kalenderjahren 1970 und 1977 bis 1983

Betriebsmittel	1970	1977	1978	1979	1981	1982	1983
	1976 = 100				1980 = 100		
Ware und Dienstleistungen für die laufende Produktion							
Handelsdünger	63,6	98,0	98,9	101,3	111,9	117,9	111,7
Futtermittel	71,9	102,1	93,2	94,4	107,6	108,5	111,2
Saatgut	74,4	110,7	96,9	97,9	103,8	109,2	115,6
Nutz- und Zuchtvieh	71,4	102,6	98,8	99,8	103,7	115,5	104,0
Pflanzenschutzmittel	69,5	83,0	80,6	79,3	120,3	133,8	150,9
Brenn- und Treibstoffe einschließlich Schmierstoffe und elektrischer Strom	60,3	100,0	101,8	131,0	116,7	122,2	118,8
Allgemeine Ausgaben	70,5	103,4	106,5	111,2	106,0	110,9	114,7
Unterhaltung der Gebäude	70,1	104,6	109,8	116,4	106,8	112,4	116,1
Unterhaltung von Maschinen und Geräten einschließlich technischen Hilfsmaterialien	61,0	105,3	111,7	117,8	106,4	112,3	116,9
Zusammen	67,1	101,9	99,5	105,4	109,1	113,9	113,9
Neubauten und Maschinen							
Neubau und landwirtschaftliche Betriebsgebäude	69,3	105,9	112,9	122,5	106,2	109,4	111,7
Neuanschaffung größerer Maschinen	67,0	104,6	108,2	111,2	104,6	111,4	116,3
Zusammen	67,6	104,8	109,1	113,4	104,9	111,1	115,5
Insgesamt	67,2	102,5	101,7	107,2	108,2	113,3	114,3

Quelle: Statistisches Bundesamt.

56. Erzeugerpreise Loco-Hof für pflanzliche und tierische Erzeugnisse nach Absatzwegen in den Wirtschaftsjahren 1977/78 bis 1983/84

Absatzweg	1977/78	1978/79	1979/80	1980/81	1981/82	1982/83	1983/84
Getreide insgesamt in DM je dt							
Durchschnitt aller Absatzwege	43,60	42,05	42,90	43,25	44,80	47,00	48,35
Speisekartoffeln insgesamt in DM je dt							
Handel, Genossenschaften und Verarbeitungsbetriebe	17,50	15,75	24,70	19,20	29,45	22,70	35,95
Verbraucher einschl. Landwirte	30,30	28,60	34,65	38,60	47,90	43,85	57,00
Durchschnitt aller Absatzwege	21,75	19,20	27,90	25,20	34,50	29,50	44,60
Schlachtbullen in DM je dt							
Verkäufe an Metzger, Schlachter und Endverbraucher einschließlich Landwirte							
nach Lebendgewicht	404,80	394,65	402,40	403,90	437,50	454,75	449,70
nach Schlachtgewicht	697,60	680,65	690,60	693,80	745,50	793,55	774,05
Verkäufe an Genossenschaft, Viehhandel, Versandschlachtereien und Fleischwarenfabriken ¹⁾							
nach Lebendgewicht	393,15	384,00	387,70	389,60	429,35	445,85	437,65
nach Schlachtgewicht	683,85	648,70	672,70	676,45	755,45	758,15	761,75
Schlachtkühe in DM je dt							
Verkäufe an Metzger, Schlachter und Endverbraucher einschließlich Landwirte							
nach Lebendgewicht	286,25	282,05	285,80	288,15	305,85	316,60	295,80
nach Schlachtgewicht	552,00	541,70	543,65	537,20	561,45	567,55	584,65
Verkäufe an Genossenschaft, Viehhandel, Versandschlachtereien und Fleischwarenfabriken ¹⁾							
nach Lebendgewicht	292,55	281,55	285,10	287,70	311,05	320,10	300,30
nach Schlachtgewicht	548,15	532,60	533,00	543,50	570,20	582,10	579,80
Schlachtschweine in DM je dt							
Verkäufe an Metzger, Schlachter und Endverbraucher einschließlich Landwirte							
nach Lebendgewicht	326,50	293,70	314,55	311,70	356,70	350,30	317,75
nach Schlachtgewicht	381,35	345,00	368,40	355,80	420,75	398,60	366,75
Verkäufe an Genossenschaft, Viehhandel, Versandschlachtereien und Fleischwarenfabriken ¹⁾							
nach Lebendgewicht	310,45	273,30	294,85	285,25	334,70	326,35	263,95
nach Schlachtgewicht	382,60	324,50	343,30	348,55	412,05	382,15	355,15
Ferkel bis 20 kg Lebendgewicht in DM je Stück							
Verkäufe an Landwirte	98,75	84,50	96,75	89,90	101,70	107,55	92,55
Verkäufe an Genossenschaft und Viehhandel	97,95	78,70	93,75	89,60	96,90	108,35	93,15
Ferkel 20 - 30 kg Lebendgewicht in DM je Stück							
Verkäufe an Landwirte	110,70	90,85	108,15	103,05	120,75	123,35	106,35
Verkäufe an Genossenschaft und Viehhandel	109,45	89,45	112,05	102,95	125,05	126,70	104,10
Eier in Pfennig je Stück							
Eierpackstellen und andere Sammelstellen	13,0	10,6	11,4	10,1	11,3	9,0	8,2
Großhandel und ambulante Aufkäufer	14,7	13,2	14,7	16,6	16,2	13,9	16,6
Großverbraucher, Einzelhandelsgeschäfte und Gaststätten	17,1	15,9	17,0	18,1	18,0	17,2	18,4
Einzelverbraucher (auch Verkäufe auf dem Wochenmarkt)	19,0	18,2	18,9	20,2	20,2	20,3	21,0

1) Bis einschließlich Dezember 1983 ohne Versandschlachtereien und Fleischwarenfabriken.

57. Entwicklung der Verkaufserlöse landwirtschaftlicher Erzeugnisse in den Wirtschaftsjahren 1979/80 bis 1983/84

Erzeugnis	1979/80		1980/81		1981/82		1982/83		1983/84	
	1000 t GE	Mill. DM	1000 t GE	Mill. DM	1000 t GE	Mill. DM	1000 t GE	Mill. DM	1000 t GE	Mill. DM
Getreide	1 232,6	599,3	1 148,2	570,8	1 244,7	641,6	1 300,8	677,2	1 123,5	590,9
Kartoffeln	91,4	122,6	70,4	99,0	95,5	133,1	85,6	125,4	65,6	164,7
Zuckerrüben	284,3	117,8	282,8	111,0	352,6	127,4	337,9	131,7	232,3	97,1
Öl- und Hülsenfrüchte	22,9	12,6	34,3	19,5	43,1	25,5	55,9	33,9	62,8	40,1
Gemüse	32,4	156,0	30,0	168,7	32,4	191,8	32,8	182,2	29,9	210,8
Obst	251,3	488,0	229,5	489,3	95,0	344,0	360,2	574,8	178,7	505,1
Wein	231,2	564,8	99,2	266,2	126,2	357,6	367,1	921,2	305,4	693,8
Blumen und Zierpflanzen sowie Baumschulkulturen	39,3	704,8	39,8	756,9	41,5	815,6	42,2	816,9	42,6	819,7
Sonstige Sonderkulturen	25,0	64,4	19,0	53,0	25,4	66,3	26,0	69,4	24,1	62,2
Rauh- und Saftfutter	11,8	7,1	11,1	7,1	11,0	7,0	11,5	8,1	9,9	5,4
Pflanzliche Erzeugnisse zusammen	2 222,2	2 837,4	1 964,3	2 541,5	2 067,4	2 709,9	2 620,0	3 540,8	2 074,8	3 189,8
Schlachtrinder einschließlich -kälber	2 059,3	1 484,7	2 013,0	1 439,6	1 921,6	1 492,1	1 985,7	1 578,4	2 071,2	1 590,5
Schlachtschweine	1 220,0	1 019,7	1 214,6	980,1	1 151,9	1 078,4	1 239,4	1 148,2	1 247,1	1 044,4
Übriges Schlachtvieh	32,4	18,0	28,4	16,6	28,5	18,4	31,4	20,3	30,3	18,0
Milch	1 970,5	1 483,4	1 962,3	1 447,3	1 965,7	1 521,2	2 020,1	1 700,7	2 096,7	1 803,3
Sonstige tierische Erzeugnisse	481,8	367,7	447,5	355,8	469,0	375,6	462,7	372,2	436,7	407,3
Tierische Erzeugnisse zusammen	5 764,0	4 373,5	5 665,8	4 239,4	5 536,7	4 485,7	5 739,3	4 819,8	5 882,0	4 863,5
Insgesamt	7 986,2	7 210,9	7 630,1	6 780,9	7 604,1	7 195,6	8 359,3	8 360,6	7 956,8	8 053,3

58. Entwicklung des sächlichen Betriebsaufwandes in den Wirtschaftsjahren 1979/80 bis 1983/84¹⁾

Aufwand	1979/80	1980/81	1981/82	1982/83	1983/84
	Mill. DM				
Handelsdünger	428,9	455,0	518,8	539,2	502,7
Futtermittelzukauf	1 222,0	1 280,2	1 297,1	1 561,8	1 535,1
Saatgut	105,2	108,0	113,5	139,4	134,7
Pflanzenschutzmittel	169,9	200,5	178,3	213,8	197,5
Unterhaltung der Gebäude und des Inventars	477,5	431,9	494,5	557,7	583,5
Abschreibung bei Gebäuden und beim Inventar	712,2	755,8	762,0	892,4	933,6
Brenn- und Treibstoffe, elektrischer Strom	412,7	439,5	478,3	492,7	484,8
Betriebsteuern ²⁾	113,3	123,4	129,7	130,2	143,6
Allgemeine Unkosten ³⁾	598,8	655,6	664,8	743,8	754,1
Insgesamt	4 240,5	4 449,9	4 637,0	5 271,0	5 269,6

1) Einschließlich Aufwand für Baumschulerzeugnisse, Blumen, Zierpflanzen, Unterglasanlagen. - 2) Einschließlich Beiträge zur Berufsgenossenschaft und Familienausgleichskasse. - 3) Tierarzt, Medikamente, Milchkontrollvereinsbeiträge, Fernspreckgebühren, Frachten.

59. Aktivkapital und Reinerträge bzw. Verluste in den Wirtschaftsjahren 1981/82 bis 1983/84

Größenklassen der landwirtschaftlich genutzten Fläche von ... bis unter ... ha	1981/82		1982/83		1983/84	
	Aktivkapital ¹⁾	Reinertrag/ Verlust ²⁾	Aktivkapital ¹⁾	Reinertrag/ Verlust ²⁾	Aktivkapital ¹⁾	Reinertrag/ Verlust ²⁾
Mill. DM						
unter 10 ha	10 801,7	- 190,6	10 408,4	- 130,3	11 480,8	- 215,7
10 bis 20 ha	10 549,3	- 122,9	10 875,0	- 19,2	10 478,0	- 145,3
20 bis 30 ha	7 259,3	- 20,0	8 141,4	27,9	7 528,2	- 32,8
30 bis 50 ha	3 882,5	16,0	4 993,9	61,1	5 424,3	6,9
50 ha und mehr	1 811,4	16,6	2 086,3	46,9	2 170,9	21,8
Zusammen	34 304,2	- 300,9	36 505,0	- 13,6	37 082,2	- 365,1

1) Aktivkapital = Boden- und Wirtschaftsgebäudekapital, Maschinen-, Vieh- und Umlaufkapital; durch die näher an die Wertsteigerung herangeführte Bewertung des Bodens mit früheren Jahren nicht vergleichbar. - 2) Reinertrag/Verlust = Roheinkommen minus Lohnanspruch der Besitzerfamilie oder Rohertrag minus Gesamtaufwand (Sachaufwand plus Arbeitsaufwand).

Quelle: Berechnet auf Grund der "Betriebsverhältnisse und Betriebsergebnisse von Buchführungsbetrieben" des Ministeriums für Ernährung, Landwirtschaft, Umwelt und Forsten.

60. Betriebseinkommen und Arbeitsproduktivität in den Wirtschaftsjahren 1982/83 und 1983/84

Größenklassen der landwirtschaftlich genutzten Fläche von ... bis unter ... ha	Betriebseinkommen					
	1982/83			1983/84		
	Mill. DM	DM/Ak ¹⁾	DM/Ak ²⁾	Mill. DM	DM/Ak ¹⁾	DM/Ak ²⁾
0,5 - 10 ha	943,407	15 167,3	41 929,2	896,056	14 406,1	40 362,9
10 - 20 ha	943,237	25 562,0	46 237,1	801,785	21 728,6	40 494,2
20 - 30 ha	682,492	28 556,2	42 129,1	570,110	25 004,8	38 007,3
30 - 50 ha	428,330	28 366,2	40 030,8	399,777	24 083,0	33 879,4
50 ha und mehr	190,694	32 878,3	43 339,6	173,942	27 609,8	35 498,4
Insgesamt	3 188,160	22 155,4	42 967,1	2 841,670	19 624,8	38 557,3

1) Die Teilbeschäftigten und nicht ständig Beschäftigten auf Vollarbeitskräfte umgerechnet, ohne Privathaushalte der Betriebsinhaber. - 2) Vollarbeitskräfte ohne die Teilbeschäftigten und ohne Privathaushalte der Betriebsinhaber.

61. Versorgung der Landwirtschaft mit Handelsdüngemitteln in den Wirtschaftsjahren 1970/71 und 1972/73 bis 1983/84

Wirtschaftsjahre	Stickstoff (N)		Phosphat (P ₂ O ₅)		Kalium (K ₂ O)		Düngerkalk (Ca O)
	kg/ha	darunter ¹⁾ Mehrnährstoff- düngemittel in %	kg/ha	darunter ¹⁾ Mehrnährstoff- düngemittel in %	kg/ha	darunter ¹⁾ Mehrnährstoff- düngemittel in %	kg/ha
1970/71	59,2	40,5	58,0	66,1	69,1	71,0	10,4
1972/73	61,8	38,4	57,8	67,6	68,1	73,2	10,2
1973/74	57,5	42,0	61,0	70,1	72,1	76,1	10,4
1974/75	62,2	43,1	57,1	72,8	71,8	75,6	15,0
1975/76	61,4	39,4	53,4	72,9	66,6	76,4	18,2
1976/77	67,4	39,8	60,4	74,2	73,9	77,3	16,5
1977/78	68,8	41,0	57,8	78,5	73,5	77,8	19,5
1978/79	71,5	41,4	62,3	78,3	75,5	80,9	21,4
1979/80	80,7	39,2	67,6	78,0	84,2	79,2	30,1 ²⁾
1980/81	89,0	37,2	63,1	82,2	81,4	80,3	30,3
1981/82	79,1	42,7	63,2	82,6	79,3	82,7	34,4
1982/83	88,5	35,9	59,4	84,3	77,5	81,2	47,3
1983/84	80,2	35,7	58,0	81,8	73,2	81,9	48,9

1) Berechnet aus den absoluten Verbrauchsmengen in t Reinnährstoff.
Quelle: Statistisches Bundesamt.

62. Investitionen an Gebäude-, Maschinen- und Gerätekapital in den Wirtschaftsjahren 1970/71 und 1972/73 bis 1983/84¹⁾

Wirtschaftsjahre	Maschinen- und Gerätekapital	Gebäudekapital	Bruttoinvestitionen	Ersatzinvestitionen	Nettoinvestitionen
	Mill. DM				
1970/71	660,7	532,7	1 193,4	646,0	547,4
1972/73	660,5	350,7	1 011,2	652,3	358,9
1973/74	766,4	629,7	1 396,1	730,3	665,3
1974/75	820,8	708,4	1 529,2	720,8	808,4
1975/76	775,8	645,6	1 421,4	756,6	644,8
1976/77	836,4	292,6	1 129,0	776,5	352,5
1977/78 ²⁾	694,3	885,0	1 579,3	631,7	947,6
1978/79 ²⁾	978,8	934,8	1 913,6	675,5	1 238,1
1979/80 ²⁾	957,0	1 108,7	2 065,7	715,9	1 349,8
1980/81 ²⁾	777,0	1 920,3	2 697,3	732,3	1 965,0
1981/82 ²⁾	853,2	1 102,5	1 955,7	768,9	1 186,8
1982/83 ²⁾	1 080,7	1 152,7	2 233,4	887,3	1 346,1
1983/84 ²⁾	1 027,9	466,8	1 494,7	945,3	549,4

1) Einschließlich Aufwand für Baumschulerzeugnisse; Blumen und Zierpflanzen sowie Unterglasanlagen. - 2) Aufgrund geänderter Berechnungsgrundlage mit den Vorjahren eingeschränkt vergleichbar.
Quelle: Berechnet auf Grund der "Betriebsverhältnisse und Betriebsergebnisse von Buchführungsbetrieben" des Ministeriums für Ernährung, Landwirtschaft, Umwelt und Forsten.

63. Kaufwerte für landwirtschaftlichen Grundbesitz
a) Nach Art der veräußerten Grundstücke 1975 bis 1984

Jahr	Ver- äußerte Fälle	Gesamt- fläche	Fläche der landwirt- schaftlichen Nutzung (FdLN)	Volle Ertrags- meßzahl (EMZ)	Kaufwert				EMZ je ha FdLN
					insgesamt	je ha Gesamt- fläche	je ha Fläche der landwirt- schaftlichen Nutzung	je 100 EMZ	
Anzahl	ha			1000 DM	DM				
I. Veräußerte Flächen ohne Gebäude und ohne Inventar									
1975	5 197	2 319,87	2 307,87	11 478 171	55 583	23 960	24 084	484	4 973
1976	6 486	3 018,71	2 997,18	15 067 573	74 993	24 843	25 021	498	5 027
1977	6 071	2 757,64	2 738,72	13 635 443	78 533	28 478	28 675	576	4 979
1978	6 004	2 685,74	2 670,68	13 404 762	83 185	30 973	31 148	621	5 019
1979	6 157	2 768,24	2 748,96	13 664 426	97 042	35 055	35 301	710	4 971
1980	5 686	2 531,70	2 519,42	12 463 441	96 029	37 931	38 115	770	4 947
1981	5 113	2 442,15	2 425,40	11 927 826	103 693	42 460	42 753	869	4 918
1982	5 010	2 397,93	2 372,67	11 829 204	113 650	47 395	47 899	961	4 986
1983	5 731	2 843,43	2 824,55	14 126 802	142 453	50 099	50 434	1 008	5 001
1984	6 035	2 916,07	2 900,65	14 719 011	155 165	53 210	53 493	1 054	5 074
II. Veräußerte Flächen mit Gebäuden und ohne Inventar									
1984	2	1,08	1,07	3 627	23	21 314	21 586	634	3 404
III. Veräußerte Flächen mit Gebäuden und mit Inventar									
1981	2	47,53	45,16	191 697	1 840	38 716	40 774	960	4 245
1982	5	12,11	11,48	40 170	919	75 933	80 090	2 289	3 499
1983
1984	-	-	-	-	-	-	-	-	-
IV. Veräußerte Flächen mit und ohne Gebäude (n), mit und ohne Inventar									
1975	5 214	2 398,58	2 383,83	11 814 885	57 636	24 029	24 178	488	4 956
1976	6 517	3 361,19	3 320,16	16 912 233	83 781	24 926	25 234	495	5 094
1977	6 091	2 993,45	2 962,03	14 727 352	90 722	30 307	30 628	616	4 972
1978	6 014	2 713,43	2 697,46	13 534 320	86 246	31 785	31 973	637	5 017
1979	6 164	2 822,25	2 800,54	13 934 818	101 510	35 968	36 247	728	4 976
1980	5 690	2 554,50	2 540,37	12 557 041	97 299	38 089	38 301	775	4 943
1981	5 117	2 508,97	2 489,48	12 192 970	106 413	42 413	42 745	873	4 898
1982	5 015	2 410,04	2 384,15	11 869 374	114 569	47 538	48 054	965	4 978
1983	5 734	2 847,02	2 827,94	14 137 894	142 683	50 117	50 455	1 009	4 999
1984	6 037	2 917,15	2 901,71	14 722 638	155 188	53 199	53 482	1 054	5 074

b) Veräußerte Flächen ohne Gebäude und ohne Inventar nach Größenklassen 1984

Größenklassen nach der Ertragsmeßzahl (EMZ) in 100 je ha FdLN	Veräußerungs- fälle		Gesamt- fläche	Fläche der landwirt- schaftlichen Nutzung (FdLN)	Volle Ertrags- meßzahl (EMZ)	Kaufwert				EMZ in 100 je ha FdLN
						insgesamt	je ha Gesamt- fläche	je ha Fläche der land- wirtschaftl. Nutzung	je 100 EMZ	
	Anzahl	%	ha			1000 DM	DM			
unter 20	26	0,4	8,37	8,02	14 961	162	19 407	20 251	1 086	19
20 bis unter 30	268	4,4	136,49	134,73	352 879	3 257	23 859	24 170	923	26
30 bis unter 40	782	13,0	470,18	465,23	1 670 651	15 324	32 593	32 940	917	36
40 bis unter 50	1 570	26,0	927,36	923,03	4 190 690	41 372	44 613	44 822	987	45
50 bis unter 60	1 430	23,7	721,32	718,89	3 891 171	42 152	58 437	58 635	1 083	54
60 bis unter 70	988	16,4	345,31	344,06	2 225 220	23 691	68 608	68 858	1 065	65
70 und mehr	971	16,1	307,04	306,69	2 373 439	29 207	95 122	95 233	1 231	77
Zusammen	6 035	100,0	2 916,07	2 900,65	14 719 011	155 165	53 210	53 493	1 054	51

Noch: 63. Kaufwerte für landwirtschaftlichen Grundbesitz

c) Veräußerte Flächen ohne Gebäude und ohne Inventar in den Stadt- und Landkreisen 1984

Kreis Regierungsbezirk	Veräußerungs- fälle		Gesamt- fläche	Fläche der landwirt- schaftlichen Nutzung (FdLN)	Volle Ertrags- meßzahl (EMZ)	Kaufwert				EMZ in 100 je ha FdLN
	Anzahl	%				insgesamt	je ha Gesamt- fläche	je ha Fläche der landwirt- schaftlichen Nutzung	je 100 EMZ	
Stadtkreis Stuttgart	37	0,6	6,96	6,96	47 694	2 353	338 080	338 080	4 934	69
Landkreise Böblingen	215	3,6	64,83	64,50	340 444	5 684	87 670	88 112	1 669	53
Esslingen	316	5,2	62,68	62,62	358 895	8 966	143 048	143 182	2 498	57
Göppingen	157	2,6	74,32	73,60	354 156	5 490	73 874	74 601	1 550	48
Ludwigsburg	415	6,9	116,97	116,94	804 138	14 710	125 755	125 795	1 829	69
Rems-Murr	151	2,5	50,83	50,59	247 467	4 029	79 270	79 646	1 628	49
Stadtkreis Heilbronn	30	0,5	11,49	11,49	89 829	1 266	110 176	110 176	1 409	78
Landkreise Heilbronn	323	5,4	139,12	138,72	953 016	8 948	64 319	64 506	939	69
Hohenlohekreis	146	2,4	113,87	112,99	566 611	5 800	50 934	51 330	1 024	50
Schwäbisch Hall	268	4,4	225,72	223,72	957 231	9 482	42 008	42 383	991	43
Main-Tauber	184	3,1	150,49	146,95	713 624	4 595	30 532	31 267	644	49
Heidenheim	55	0,9	36,80	36,62	168 166	1 482	40 268	40 465	881	46
Ostalbkreis	160	2,6	100,52	100,42	417 989	4 348	43 256	43 298	1 040	42
Regierungsbezirk Stuttgart	2 457	40,7	1 154,60	1 146,12	6 019 260	77 153	66 822	67 317	1 282	53
Stadtkreise Baden-Baden	14	0,2	2,54	2,53	11 575	118	46 521	46 521	1 019	46
Karlsruhe	14	0,2	2,83	2,83	19 075	150	52 943	52 943	786	67
Landkreise Karlsruhe	216	3,6	52,47	52,37	287 759	2 532	48 253	48 345	880	55
Rastatt	169	2,8	40,71	40,56	256 436	1 490	36 601	36 740	581	63
Stadtkreise Heidelberg ¹⁾
Mannheim	20	0,3	5,97	5,97	37 979	558	93 490	93 490	1 469	64
Landkreise Neckar-Odenwald	252	4,2	190,00	189,07	919 126	5 895	31 028	31 182	641	49
Rhein-Neckar	213	3,6	77,01	76,84	482 057	4 866	63 189	63 330	1 009	63
Stadtkreis Pforzheim ²⁾
Landkreise Calw	58	1,0	26,52	26,52	126 589	867	32 670	32 670	685	48
Enzkreis	159	2,6	37,57	37,50	206 724	1 669	44 408	44 488	807	55
Freudenstadt	60	1,0	30,30	29,88	126 049	808	26 684	27 058	641	42
Regierungsbezirk Karlsruhe	1 175	19,5	465,92	464,07	2 473 369	18 953	40 678	40 840	766	53
Stadtkreis Freiburg	24	0,4	6,06	6,06	37 390	508	83 910	83 910	1 360	62
Landkreise Breisgau-Hochschwarzwald	92	1,5	56,22	56,01	291 815	2 759	49 079	49 262	946	52
Emmendingen	87	1,4	28,14	27,95	189 901	1 560	55 421	55 809	821	68
Ortenaukreis	329	5,5	101,43	101,35	669 451	4 661	45 955	45 992	696	66
Rottweil	144	2,4	65,74	65,69	265 534	1 599	24 327	24 344	602	40
Schwarzwald-Baar	50	0,8	48,16	47,98	167 328	1 038	21 549	21 632	620	35
Tuttlingen	46	0,8	12,16	12,07	40 269	155	12 744	12 834	385	33
Konstanz	141	2,3	52,85	52,74	266 340	2 182	41 288	41 371	819	51
Lörrach	75	1,2	26,03	26,01	151 830	895	34 385	34 423	590	58
Waldshut	113	1,9	56,88	56,85	227 152	1 289	22 653	22 663	567	40
Regierungsbezirk Freiburg	1 101	18,2	453,67	452,71	2 307 010	16 646	36 692	36 770	722	51
Landkreise Reutlingen	194	3,2	66,44	66,26	246 431	2 094	31 522	31 611	850	37
Tübingen	180	3,0	48,88	48,88	281 021	2 864	58 610	58 610	1 019	58
Zollernalbkreis	80	1,3	31,97	31,97	127 098	724	22 647	22 647	570	40
Stadtkreis Ulm	17	0,3	7,62	7,56	35 086	550	72 168	72 736	1 567	46
Landkreise Alb-Donau-Kreis	216	3,6	143,54	143,03	708 072	9 804	68 301	68 545	1 385	50
Biberach	187	3,1	178,68	177,59	854 122	8 390	46 953	47 241	982	48
Bodenseekreis	49	0,8	46,73	45,82	217 888	3 201	68 520	69 870	1 469	48
Ravensburg	119	2,0	143,15	142,49	663 002	8 257	57 679	57 945	1 245	47
Sigmaringen	260	4,3	174,87	174,15	786 652	6 529	37 334	37 488	830	45
Regierungsbezirk Tübingen	1 302	21,6	841,88	837,75	3 919 372	42 413	50 380	50 628	1 082	47

1) Stadtkreis Heidelberg ist im Rhein-Neckar-Kreis enthalten. - 2) Stadtkreis Pforzheim ist im Enzkreis enthalten.

64. Durchschnittlicher Verbrauch ausgewählter Nahrungsmittel je Kopf in den Wirtschaftsjahren 1960/61 und 1976/77 bis 1982/83

Erzeugnisse	1960/61	1976/77	1977/78	1978/79	1979/80	1980/81	1981/82	1982/83
	kg/Jahr							
Getreideerzeugnisse insgesamt (Mehlwert)	79,8	66,0	68,0	68,7 ^x	68,7	67,8	69,4 ^x	68,2
Kartoffeln	132,0	83,1 ^x	86,0 ^x	91,4	86,0	80,5	74,1	73,8
Zucker	30,3	35,7	35,6	35,1	36,9	35,6	35,9	36,1
Gemüse ^{1) 2)}	48,8	70,4	72,4	76,6	73,4	64,2	68,8	69,0
Frischobst ^{1) 2) 3)}	81,4	88,3	76,1	93,3	88,8	84,0	64,3	94,2
Rindfleisch ohne Fett	17,7	21,7	21,5	21,5	21,6	21,5	19,9	19,4
Schweinefleisch ohne Fett	30,2	44,7	46,7	48,6	49,6	50,3	49,5	49,6
Geflügelfleisch	4,4	9,1	9,6	9,7	9,9	9,6	9,8	9,6
Fleisch insgesamt ohne Fett	59,7	84,4	86,9	89,1	90,6	90,5 ^x	88,2	87,9
Trinkmilch ⁴⁾		83,8	82,6	83,4	84,2	84,3	85,4	86,2
Sahne ⁵⁾	119,5	4,1	4,5	4,7	4,9 ^x	5,1	5,2	5,3
Käse ⁶⁾	7,0	12,4	13,0	13,1	13,5	13,9	14,2	14,4
Eier	13,1	16,9	17,5	17,2	17,0	17,1	17,0	17,0
Nahrungsfette insgesamt	25,2	25,5	25,6	25,9	26,6	26,2	26,1 ^x	26,1
darunter								
Butter	8,5	6,4	6,7	6,9	7,2	7,1	7,0 ^x	6,8
Margarine	10,7	8,9 ^x	8,7 ^x	8,6	8,3	8,3	8,4	8,3

1) Einschließlich nicht abgesetzter Mengen. - 2) Einschließlich inländischer Verarbeitung und Einfuhr von Erzeugnissen in Frischgewicht. - 3) Einschließlich tropischer Früchte. - 4) Einschließlich Eigenverbrauch in den landwirtschaftlichen Betrieben, Direktverkauf sowie Sauermilch- und Milchlischgetränke. - 5) In Produktgewicht, einschließlich Sterilsahne. - 6) Käse, einschließlich Schmelzkäse (Produktgewicht) und Frischkäse, einschließlich Speisequark.

Quelle: Statistisches Jahrbuch 1984 für die Bundesrepublik Deutschland.

65. Bruttoinlandsprodukt, Bruttowertschöpfung zu Marktpreisen nach zusammengefaßten Wirtschaftsbereichen 1976 bis 1984 ¹⁾

Jahr	Bruttoinlandsprodukt insgesamt ²⁾	Bruttowertschöpfung					Bruttoinlandsprodukt insgesamt ²⁾	Bruttowertschöpfung				
		in jeweiligen Preisen						in Preisen von 1976				
		Land- und Forstwirtschaft, Fischerei	Warenproduzierendes Gewerbe	Handel und Verkehr	Dienstleistungsunternehmen	Staat, Private Haushalte und Private Organisationen ohne Erwerbszweck		Land- und Forstwirtschaft, Fischerei	Warenproduzierendes Gewerbe	Handel und Verkehr	Dienstleistungsunternehmen	Staat, Private Haushalte und Private Organisationen ohne Erwerbszweck
Mill. DM												
1976	174 142	4 088	88 666	23 079	33 485	20 216	174 142	4 088	88 666	23 079	33 485	20 216
1977	187 109	4 416	95 665	24 597	35 951	21 654	179 823	4 386	91 826	24 115	34 603	20 492
1978	200 536	4 364	101 157	26 787	38 919	23 287	184 809	4 421	93 129	25 408	36 397	21 279
1979	217 604	4 487	109 613	28 925	42 320	25 270	193 532	4 515	98 208	26 514	38 183	22 163
1980	232 216	4 210	116 525	29 775	46 575	27 419	197 985	4 309	100 574	26 968	39 494	22 729
1981	243 216	4 722	118 325	31 583	52 662	29 274	198 855	4 418	98 540	27 249	41 758	23 287
1982	250 696	5 756	121 214	32 343	56 087	30 220	196 948	5 602	96 391	26 742	41 824	23 423
1983	261 955	5 128	127 291	33 385	60 885	31 252	199 773	5 072	98 471	27 135	42 684	23 634
1984	273 542	4 936	133 230	34 675	64 155	32 046	205 255	4 987	102 160	27 887	43 817	23 925
Veränderung gegenüber dem Vorjahr in %												
1976	9,3	4,5	10,4	10,0	8,4	5,8	5,7	- 5,8	7,8	7,2	4,4	1,1
1977	7,4	8,0	7,9	6,6	7,4	7,1	3,3	7,3	3,6	4,5	3,3	1,4
1978	7,2	- 1,2	5,7	8,9	8,3	7,5	2,8	0,8	1,4	5,4	5,2	3,8
1979	8,5	2,8	8,4	8,0	8,7	8,5	4,7	2,1	5,5	4,4	4,9	4,2
1980	6,7	- 6,2	6,3	2,9	10,1	8,5	2,3	- 4,6	2,4	1,7	3,4	2,6
1981	4,7	12,2	1,5	6,1	13,1	6,8	0,4	2,5	- 2,0	1,0	5,7	2,5
1982	3,1	21,9	2,4	2,4	6,5	3,2	- 1,0	26,8	- 2,2	- 1,9	0,2	0,6
1983	4,5	- 10,9	5,0	3,2	8,6	3,4	1,4	- 9,5	2,2	1,5	2,1	0,9
1984	4,4	- 3,8	4,7	3,9	5,4	2,5	2,7	- 1,7	3,7	2,8	2,7	1,2

1) In den Abgrenzungen der Volkswirtschaftlichen Gesamtrechnung. - 2) Das Bruttoinlandsprodukt zu Marktpreisen ergibt sich aus der Bruttowertschöpfung (unbereinigt) durch Abzug der unterstellten Entgelte für Bankdienstleistungen und Hinzufügen der nichtabzugsfähigen Umsatzsteuer und der Einfuhrabgaben.

Bei den Ergebnissen der Jahre 1983 und 1984 handelt es sich um vorläufige Werte.

66. Flurbereinigung und Siedlung 1979 bis 1984

Bezeichnung	Einheit	1979	1980	1981	1982	1983	1984
Flurbereinigungsverfahren							
Anhängige Verfahren am Jahresende	Anzahl	733	720	672	635	635	643
Fläche	ha	588 320	588 324	567 645	542 790	575 889	582 363
Ausgeführte Verfahren Land- und Forstwirtschaft	Anzahl	53	47	39	38	40	39
Fläche	ha	33 186	24 574	30 483	29 925	31 012	30 161
darunter							
Rebland	ha	758	317	359	299	397	183
Stand der Neusiedlung und Aussiedlung am Jahresende							
Landerwerb ¹⁾	ha	34 373	34 575	34 806	35 054	35 355	35 543
Landverwendung für bäuerliche Siedlungen ²⁾	ha	138 033	141 393	144 329	146 280	149 941	148 606
Bäuerliche Siedlungen ³⁾	Anzahl	7 731	7 823	7 895	7 949	8 038	8 015

1) Ohne Eigen- und Pachtländer der Siedler. - 2) Einschließlich Erwerbsgartensiedlungen. - 3) Einschließlich Erwerbsgartensiedlungen und Siedlungen außerhalb eines Siedlungsverfahrens.

Quelle: Landesamt für Flurbereinigung und Siedlung Baden-Württemberg.

67. Hagel- und Abschwemmungsschäden 1952 bis 1984¹⁾

Jahr	Geschädigte Gemeinden	Verhagelte Fläche		Schaden insgesamt	Darunter Schaden an einzelnen Kultur- und Fruchtarten						
		insgesamt	darunter versichert		Obst	Wein	Getreide	Hülsenfrüchte	Hackfrüchte	Gemüse	Ölfrüchte
		ha	%		1000 DM						
1952	100	11 628	44	5 280	379	1 220	1 927	25	673	149	25
1953	114	11 995	49	5 046	521	377	2 229	17	397	321	14
1954	203	24 409	44	13 640	1 966	866	3 723	30	1 656	897	26
1955	117	12 507	48	7 545	658	1 956	2 461	23	592	328	5
1956	380	49 136	52	17 898	3 547	794	8 889	164	1 451	371	77
1957	299	37 403	49	18 928	3 447	1 232	8 921	60	1 851	780	58
1958	311	38 965	43	18 721	4 020	3 104	5 185	81	1 635	660	70
1959	201	18 042	62	9 022	1 254	2 194	2 844	20	436	221	12
1960	202	23 442	51	13 914	4 377	1 086	4 245	122	894	494	41
1961	152	16 972	50	8 092	816	1 047	4 213	183	912	250	6
1962	83	9 375	51	7 931	1 471	1 201	3 514	17	861	242	7
1963	163	16 730	56	8 685	1 897	665	3 909	79	707	272	14
1964	91	6 293	56	3 650	684	207	1 613	34	209	50	2
1965	117	11 370	48	13 410	2 250	2 620	4 076	58	2 667	293	10
1966	110	12 093	57	8 923	2 406	2 354	3 002	44	336	205	75
1967	254	34 734	57	31 884	8 471	8 461	9 480	105	805	1 021	18
1968	189	18 776	37	16 847	4 005	3 683	5 146	147	1 286	1 496	10
1969	166	21 451	54	18 407	3 436	3 993	7 323	138	1 676	339	26
1970	148	21 050	54	14 078	2 211	2 364	6 370	74	1 399	449	23
1971	105	11 869	62	11 466	4 167	2 296	3 849	47	264	130	19
1972	137	20 917	48	51 521	12 428	8 298	9 539	79	2 384	7 883	16
1973	47 ¹⁾	5 038	57	5 640	1 949	1 063	1 346	22	211	85	-
1974	35 ¹⁾	3 469	61	3 710	643	1 299	1 131	52	192	26	36
1975	77 ¹⁾	8 704	46	27 122	3 755	18 357	2 416	64	815	436	39
1976	32 ¹⁾	3 610	48	4 953	601	1 412	1 399	2	393	81	92
1977	84 ¹⁾	15 338	56	24 342	4 810	3 612	8 851	31	2 212	2 947	33
1978	122 ¹⁾	26 925	48	30 141	4 400	10 542	10 407	40	1 307	573	337
1979	60 ¹⁾	8 997	64	13 182	4 373	4 809	2 526	10	373	247	38
1980	70 ¹⁾	18 966	49	30 198	6 184	4 043	7 769	29	668	1 036	189
1981	119 ¹⁾	30 424	51	40 906	6 385	3 273	24 640	67	1 579	501	1 238
1982	111 ¹⁾	23 728	48	63 579	10 636	35 040	12 565	17	1 381	1 597	448
1983	73 ¹⁾	9 607	41	29 409	7 635	13 811	4 427	49	751	601	653
1984	57 ¹⁾	13 975	59	26 069	11 322	643	6 390	17	1 757	1 025	319

1) Unter Berücksichtigung der Gemeindereform.

68. Holzeinschlag nach Holzarten in den Forstwirtschaftsjahren 1967/68 bis 1983/84

Forst- wirtschafts- jahr ¹⁾	Laub- und Nadel- derbholz insgesamt	Davon							
		Laubderbholz				Nadelderbholz			
		zusammen	Stammholz, Derbstangen, Schwellen, Grubenholz	Industrie- holz, lang und kurz	Schicht- holz	zusammen	Stammholz, Derbstangen, Schwellen	Industrie- holz, lang und kurz	Schicht- holz
1000 fm (ohne Rinde)									
1967/68	6 382	1 381	442	217	722	5 001	3 703	1 068	230
1968/69	6 989	1 778	616	332	830	5 211	4 041	949	221
1969/70	7 341	1 917	693	441	783	5 424	4 154	1 082	188
1970/71	7 454	1 855	616	568	671	5 599	4 095	1 356	148
1971/72	6 545	1 450	481	452	517	5 095	3 986	985	124
1972/73	6 461	1 543	642	438	463	4 918	3 893	908	117
1973/74	7 828	1 869	771	521	577	5 959	4 626	1 181	152
1974/75	6 406	1 691	653	545	493	4 715	3 436	1 152	127
1975/76	7 279	1 626	649	490	487	5 653	4 506	990	157
1976/77	7 895	1 866	864	517	485	6 029	4 831	1 027	171
1977/78	7 581	1 970	904	576	490	5 611	4 389	1 018	204
1978/79	7 322	1 807	843	567	397	5 515	4 429	1 014	72
1979/80	7 642	1 932	814	551	567	5 710	4 581	1 034	95
1980/81	7 335	1 898	786	555	557	5 437	4 265	1 071	101
1981/82	7 269	1 729	658	522	549	5 540	4 112	1 254	134
1982/83	6 469	1 586	632	464	490	4 883	3 817	950	116
1983/84	7 398	1 555	645	461	449	5 843	4 720	992	131

1) Forstwirtschaftsjahr: 1. Oktober bis 30. September.

Quelle: Bundesministerium für Ernährung, Landwirtschaft und Forsten.

69. Jagdstrecken ausgewählter Wildarten 1974/75 bis 1983/84

Wildart	Jagdjahr ¹⁾									
	1974/75	1975/76	1976/77	1977/78	1978/79	1979/80	1980/81	1981/82	1982/83	1983/84
Jagdstrecke (Stück)										
Rotwild	1 950	1 900	2 130	2 370	2 220	2 110	2 059	1 631	1 605	1 463
Damwild	240	300	290	290	420	480	463	482	481	459
Gamswild	220	280	300	340	330	330	348	363	350	367
Rehwild	119 220	121 720	129 510	138 750	141 240	144 060	146 362	146 821	144 952	144 399
Schwarzwild	3 820	4 880	2 790	4 680	5 050	2 920	3 612	4 266	2 936	6 805
Hasen	106 730	84 490	88 160	89 620	59 330	60 330	66 554	68 853	54 775	59 115
Kaninchen	35 190	24 650	39 920	55 280	36 180	42 000	31 839	25 218	12 258	10 487
Füchse	25 740	31 700	28 030	32 510	25 410	25 180	29 618	28 724	24 949	27 464
Dachse	640	900	1 110	920	980	1 290	1 249	1 478	1 701	2 103
Fasanen	115 290	65 850	77 220	87 570	36 120	45 210	45 266	46 365	33 156	24 835

1) Jagdjahr: 1. April - 31. März.

Quelle: Landesjagdverband Baden-Württemberg e. V.