

**BAND
323**

STATISTIK VON BADEN-WÜRTTEMBERG

Das Bildungswesen

1983

**HERAUSGEGEBEN VOM STATISTISCHEN LANDESAMT. BADEN - WÜRTTEMBERG
IN VERBINDUNG MIT DEM MINISTERIUM FÜR KULTUS UND SPORT
SOWIE DEM MINISTERIUM FÜR WISSENSCHAFT UND KUNST
STUTT GART 1983**

Artikel - Nr. 2134 83001

Vorwort

Die vorliegende Veröffentlichung setzt die Reihe der seit 1970 jährlich erscheinenden Bände "Das Bildungswesen" fort.

Die breitgefächerte Themenwahl soll einen möglichst umfassenden Überblick über das gesamte Bildungswesen vermitteln. Hierzu gehören neben Daten der amtlichen Schul- und Hochschulstatistiken auch die Ergebnisse einer Modellrechnung zur Bevölkerungsentwicklung, um den demographischen Bezug der Bildungsstatistik zu unterstreichen. Dem aktuellen Thema der Berufsausbildung im dualen System ist ein eigener Abschnitt gewidmet, ebenso dem Thema "Ausländer im Bildungswesen".

In vielen Fällen beschränkt sich diese Veröffentlichung nicht auf die Darstellung von Landesergebnissen, sondern gibt durch spezielle Schaubilder und Kreistabellen auch Einblick in regionale Besonderheiten. Der Band wurde in Zusammenarbeit mit den Ministerien für Kultus und Sport bzw. für Wissenschaft und Kunst im Referat Bildung und Kultur erarbeitet.

Stuttgart, im Dezember 1983

Statistisches Landesamt
Baden-Württemberg

Prof. Dr. Max Wingen
Präsident

Inhalt

	Seite
Vorwort	3
Zeichenerklärung	8
Erläuterungen	9
Rechtsgrundlagen	10
Hinweise auf Veröffentlichungen aus dem Bereich des Bildungswesens	11

Tabellen

Wohnbevölkerung

1. Wohnbevölkerung nach Altersgruppen	14
2. Bevölkerungsvorausschätzung	16
3. Anteil der Schüler und Studierenden an der Wohnbevölkerung nach Geburtsjahren und Schularten im Schuljahr 1982/83	18

Vorschulische Einrichtungen

4. Schul- und Sonderschulkindergärten am 15. September 1982	19
---	----

Allgemeinbildende und berufliche Schulen

5. Schüler an öffentlichen und privaten Schulen nach Schularten	20
6. Schüler an öffentlichen und privaten Schulen in den Stadt- und Landkreisen im Schuljahr 1982/83	22
7. Schulabschlußprüfungen an öffentlichen und privaten Schulen	24
8. Abgänger aus öffentlichen und privaten Schulen nach Abgangsarten in den Stadt- und Landkreisen im Schuljahr 1981/82	25
9. Neugebaute Klassenräume an öffentlichen und privaten Schulen	26

Allgemeinbildende Schulen

10. Lehrer an öffentlichen Schulen nach Alter und Beschäftigungsverhältnis am 15. September 1982	27
11. Vollbeschäftigte Lehrer an öffentlichen Schulen nach Lehramt und Alter am 15. September 1982	28
12. Öffentliche und private Schulen in den Regierungsbezirken am 15. September 1982	30
13. Schulanfänger an öffentlichen und privaten Schulen	31
14. Zahl der Schüler in Eingangsklassen	31
15. Nicht versetzte Schüler an öffentlichen und privaten Schulen	32
16. Schüler an öffentlichen und privaten Schulen nach Klassenstufen und Geschlecht am 15. September 1982	34
17. Schüler an öffentlichen Schulen nach Klassenstufen und Geschlecht am 15. September 1982	35
18. Schüler an öffentlichen und privaten Schulen nach Geburtsjahren und Geschlecht am 15. September 1982	36
19. Schüler an öffentlichen Schulen nach Geburtsjahren und Geschlecht am 15. September 1982	37
20. Schüler an öffentlichen und privaten Grund- und Hauptschulen nach Klassenstufen und Geschlecht in den Stadt- und Landkreisen am 15. September 1982	38
21. Klassen, Schüler, Lehrer und wöchentliche Unterrichtsstunden an öffentlichen Grund- und Hauptschulen in den Stadt- und Landkreisen im Schuljahr 1982/83	40
22. Öffentliche und private Sonderschulen nach Behinderungsarten in den Regierungsbezirken am 15. September 1982	42

23.	Öffentliche Sonderschulen nach Behinderungsarten in den Regierungsbezirken am 15. September 1982	43
24.	Klassen, Schüler, Lehrer und wöchentliche Unterrichtsstunden an öffentlichen Sonderschulen in den Stadt- und Landkreisen im Schuljahr 1982/83	44
25.	Klassen, Schüler, Lehrer und wöchentliche Unterrichtsstunden an öffentlichen Sonderschulen für Lernbehinderte in den Stadt- und Landkreisen im Schuljahr 1982/83	45
26.	Klassen, Schüler, Lehrer und wöchentliche Unterrichtsstunden an öffentlichen Realschulen in den Stadt- und Landkreisen im Schuljahr 1982/83	46
27.	Klassen, Schüler, Lehrer und wöchentliche Unterrichtsstunden an öffentlichen Gymnasien in den Stadt- und Landkreisen im Schuljahr 1982/83	48
28.	Teilnehmer am Fremdsprachenunterricht ab Klassenstufe 5 nach Schularten und Klassenstufen im Schuljahr 1982/83	49
29.	Bestand an audiovisuellen Hilfsmitteln an Grund- und Hauptschulen im Schuljahr 1981/82	50
30.	Bestand an audiovisuellen Hilfsmitteln an Realschulen im Schuljahr 1981/82	52
31.	Bestand an audiovisuellen Hilfsmitteln an Gymnasien im Schuljahr 1981/82	54
Abiturienten		
32.	Abiturienten nach Geschlecht	57
33.	Abiturienten nach Schularten	57
34.	Studienabsichten der Schulabgänger	58
Berufliche Schulen		
35.	Schüler, Klassen und Lehrer an öffentlichen und privaten, beruflichen Schulen	59
36.	Schüler an öffentlichen und privaten Berufsschulen nach Berufsfeldern am 6. Oktober 1982	64
37.	Schüler an öffentlichen und privaten Berufsfachschulen und Berufskollegs nach Berufsfeldern am 6. Oktober 1982	65
38.	Schüler an öffentlichen und privaten beruflichen Schulen in den Stadt- und Landkreisen am 6. Oktober 1982	66
39.	Voll- und teilzeitbeschäftigte Lehrer an öffentlichen und privaten beruflichen Schulen nach Schultypen in den Stadt- und Landkreisen am 6. Oktober 1982	68
40.	Voll- und teilzeitbeschäftigte Lehrer an öffentlichen beruflichen Schulen nach Schultypen in den Stadt- und Landkreisen am 6. Oktober 1982	69
Berufsakademien		
41.	Studienplätze an Berufsakademien	70
Hochschulen		
42.	Studierende an Hochschulen	71
43.	Studierende und Erstimmatrikulierte an Hochschulen im Wintersemester 1982/83 – Haupthörer –	72
44.	Deutsche Studierende an Hochschulen nach Geburtsjahren im Wintersemester 1982/83 – Haupthörer –	73
45.	Deutsche Studierende nach dem Land des Studienortes und dem ständigen Wohnsitz im Wintersemester 1981/82 – Haupthörer –	74
46.	Personal an Hochschulen 1982	75
47.	Verfügbare Hauptnutzfläche an Hochschulen am 1. Oktober 1982	76
48.	Studierende an Universitäten nach Fächergruppen, Studienbereichen, Studienfächern und Fachsemestern im Wintersemester 1982/83 – Haupthörer –	78

	Seite
49. Studierende an Universitäten nach ausgewählten Studienbereichen	80
50. Ausgaben der Universitäten des Landes nach Arten und Fächergruppen 1981	81
51. Studierende an Pädagogischen Hochschulen	83
52. Studierende an Pädagogischen Hochschulen nach angestrebtem Lehramt im Wintersemester 1982/83	84
53. Studierende an Hochschulen für Bildende Künste	85
54. Studierende an Hochschulen für Musik	85
55. Studierende an Kunsthochschulen nach Studienfächern und Fachsemestern im Wintersemester 1982/83	86
56. Studierende an Fachhochschulen	87
57. Studierende an Fachhochschulen nach Studienbereichen und Fachsemestern im Wintersemester 1982/83	89
Hochschulprüfungen	
58. Von deutschen Studierenden an Hochschulen mit Erfolg abgelegte Prüfungen	91
59. Alter und durchschnittliche Studiendauer der Hochschulabsolventen im Studienjahr 1982	92
Ausbildungsförderung	
60. Studienförderung nach dem Bundesausbildungsförderungsgesetz	93
61. Geförderte 1982 nach Alter, Geschlecht und Familienstand	93
Lehrerbildung und Lehrerfortbildung	
62. Zweite Phase der Lehrerbildung	94
63. Vorbereitungsdienst für das Lehramt an Gymnasien	95
Ausländer im Bildungswesen	
64. Ausländische Schüler an öffentlichen und privaten allgemeinbildenden und beruflichen Schulen nach Schularten und dem Herkunftsland im Schuljahr 1982/83	96
65. Ausländische Schüler an öffentlichen Grund- und Hauptschulen nach Klassenstufen und dem Herkunftsland im Schuljahr 1982/83	96
66. Ausländische Schüler an öffentlichen und privaten allgemeinbildenden und beruflichen Schulen in den Stadt- und Landkreisen im Schuljahr 1982/83	98
67. Deutsche und ausländische Schüler an öffentlichen Berufsschulen nach beruflicher Stellung	100
68. Ausländische Schüler mit Ausbildungsvertrag an öffentlichen Berufsschulen nach dem Herkunftsland	100
69. Ausländische Schüler an öffentlichen und privaten allgemeinbildenden Schulen nach dem Herkunftsland in den Stadt- und Landkreisen am 15. September 1982	102
70. Ausländische Schüler an öffentlichen und privaten Grund- und Hauptschulen nach dem Herkunftsland in den Stadt- und Landkreisen am 15. September 1982	103
71. Ausländische Studierende an Hochschulen nach dem Herkunftsland und Fächergruppen im Wintersemester 1982/83	104
Weiterbildung	
72. Volkshochschulen und Volksbildungswerke in den Stadt- und Landkreisen 1982	105
73. Kirchliche Erwachsenenbildung 1982	106
Berufliche Ausbildung	
74. Ausbildungsverhältnisse bei den Handwerkskammern 1982	107
75. Ausbildungsbetriebe und vorzeitig gelöste Ausbildungsverhältnisse	108
76. Ausbildungsverhältnisse bei den Industrie- und Handelskammern 1982	109

Finanzierung des Bildungswesens	Seite
77. Ausgaben des Landes und der Gemeinden für das Bildungswesen	111
78. Ausgaben für das Bildungswesen nach dem Haushaltsplan 1983	112
79. Ausgaben für das Bildungswesen im Vergleich zum Bruttoinlandsprodukt	112

Kulturstatistik

80. Öffentliche Bibliotheken in den Stadt- und Landkreisen 1982	113
81. Staatlich bezuschusste Theater in der Spielzeit 1981/82	114
82. Festspiele in der Spielzeit 1981/82	116
83. Kulturorchester in der Spielzeit 1981/82	116

Vergleich mit anderen Bundesländern

84. Baden-Württemberg im Vergleich zu anderen Bundesländern	117
---	-----

Schaubilder

1. Entwicklung der Schulabgängerzahlen in ausgewählten Abschlußarten 1980 bis 1990	24
2. Altersaufbau der Wohnbevölkerung am 1. Januar 1982	33
3. Bildungswege in Baden-Württemberg	41
4. Voraussichtliche Entwicklung ausgewählter Altersjahrgänge der Wohnbevölkerung	47
5. Ausländeranteil an öffentlichen und privaten Grund- und Hauptschulen in den Stadt- und Landkreisen am 15. September 1982	56
6. Schüler ohne Ausbildungsvertrag an Berufsschulen	63
7. Die Entwicklung der Studentenzahlen an Universitäten	77
8. Die Entwicklung der Studentenzahlen an Universitäten in den wichtigsten Fächergruppen seit 1971 jeweils im Wintersemester	77
9. Struktur des fächerspezifischen Lehrbedarfs in der neugestalteten Oberstufe der Gymnasien	86
10. Entwicklung der Studierendenzahlen in ausgewählten Fächergruppen an Universitäten und Fachhochschulen	88
11. Altersgliederung der deutschen Studenten im Wintersemester 1982/83	90

Zeichenerklärung

- Zahlenwert genau null
- 0 Zahlenwert nicht null, aber kleiner als die Hälfte der verwendeten Einheit
- . . Zahlenwert unbekannt

Abweichungen in den Summen erklären sich durch Runden der Zahlen.

Erläuterungen

Bevölkerung

Zur **Wohnbevölkerung** zählen alle Personen, die in dem betreffenden Gebiet ihren ständigen Wohnsitz haben. Personen mit Wohnraum in mehreren Gemeinden sind der Gemeinde zugeordnet, von der aus sie zur Arbeit oder Ausbildung gehen. Soweit sie weder berufstätig sind noch in Ausbildung stehen, ist die Wohnung oder Unterkunft maßgebend, in der sie sich überwiegend aufhalten. Nicht zur Wohnbevölkerung zählen die Angehörigen der ausländischen Stationierungstreitkräfte sowie der ausländischen diplomatischen und konsularischen Vertretungen mit ihren Familienmitgliedern.

Für die Vorausschätzung der Wohnbevölkerung wurde ein Modell verwendet, in dem innerhalb einzelner Altersjahrgänge Nettozu- beziehungsweise -abwanderungen unterstellt wurden, die sich in der Summe aller Altersjahrgänge gegenseitig aufheben.

Schulpflicht

Die Pflicht zum Besuch einer Schule wird in § 72 "Schulgesetz Baden-Württemberg" geregelt.

Schulpflicht besteht für alle Kinder, die im Land ihren ständigen Wohnsitz, ihren gewöhnlichen Aufenthalt bzw. ihre Lehr- oder Arbeitsstätte haben.

Die allgemeine Schulpflicht gliedert sich in die Pflicht zum Besuch einer Grundschule und einer weiterführenden Schule sowie die Pflicht zum Besuch einer Berufsschule. Unter bestimmten Voraussetzungen besteht eine Pflicht zum Besuch von Sonderschulen.

Die Pflicht zum Besuch einer Grundschule erstreckt sich über mindestens vier Jahre, die zum Besuch einer weiterführenden Schule auf fünf Jahre. Die Pflicht zum Besuch einer Berufsschule beginnt mit dem Ablauf der Pflicht zum Besuch einer weiterführenden Schule und erstreckt sich über drei Jahre bzw. bis zum Ende der Lehrzeit. Wird über das neunte Schuljahr hinaus eine weiterführende Schule besucht, so ruht die Berufsschulpflicht. Sie endet mit Ablauf des Schuljahres, in dem das 18. Lebensjahr vollendet wird.

Schulen

Öffentliche Schulen: Schulen, die von einer Gemeinde, einem Landkreis oder einem Schulverband gemeinsam mit dem Land oder vom Land getragen werden.

Private Schulen: Schulen in nichtöffentlicher Trägerschaft.

Grundschule: (1. bis 4. Klassenstufe) vermittelt die Grundkenntnisse und Grundfertigkeiten und entwickelt die verschiedenen Begabungen in einem gemeinsamen Bildungsgang. Danach erfolgt der Übergang auf eine weiterführende Schule.

Hauptschule: (5. bis 9./10. Klassenstufe) vermittelt eine allgemeine Bildung als Grundlage für erfolgreiche Berufsausbildung.

Sonderschule: Dient der Erziehung und Ausbildung von Kindern und Jugendlichen, die schulfähig sind, aber infolge körperlicher, geistiger oder seelischer Besonderheiten in den allgemeinen Schulen nicht die ihnen zukommende Erziehung und Ausbildung erfahren können. Sonderschulen sind

insbesondere Schulen für Blinde, Gehörlose, Geistigbehinderte, Körperbehinderte, Lernbehinderte, Schwerhörige, Sehbehinderte, Sprachbehinderte, Erziehungshilfen und für Kranke in längerer Krankenhausbehandlung.

Einige wenige Sonderschulen führen auch zur Mittleren Reife und zur Hochschulreife.

Realschule: Baut in der Normalform auf der Grundschule auf und umfaßt sechs Schuljahre. Sie vermittelt eine erweiterte allgemeine Bildung als Grundlage einer Berufsausbildung oder weiterführender insbesondere berufsbezogener schulischer Bildungsgänge.

Gymnasium: Baut in der Normalform auf der Grundschule auf und umfaßt neun Schuljahre. Nicht voll ausgebaute Gymnasien führen die Bezeichnung **Progymnasium**.

Die **allgemeinbildenden Gymnasien** gliedern sich in die Typen **altsprachlich**, **neusprachlich** und **mathematisch-naturwissenschaftlich**.

Die **beruflichen Gymnasien** werden als Wirtschafts-, Haushalts- und Ernährungswissenschaftliche und als Technische Gymnasien in der Regel in der dreijährigen Aufbauform geführt.

Der erfolgreiche Abschluß eines Gymnasiums (Abiturprüfung) berechtigt zum Studium an einer Hochschule, der erfolgreiche Besuch von Jahrgangsstufe 12 vermittelt die Fachhochschulreife.

Gesamtschulen sind pädagogische und organisatorische Zusammenfassungen verschiedener Schularten zu Schuleinheiten, die in der Regel aus Hauptschulen, Realschulen und Gymnasien bestehen. Sie gibt es in

Integrierter Form, bei der die verschiedenen Schularten schulformübergreifend zu Schuleinheiten zusammengefaßt sind. Hierzu zählen im weiteren Sinne auch die Freien Waldorfschulen.

kooperativer Form, bei der die verschiedenen Schularten getrennt unterrichtet werden, jedoch die Schulleitungen und Lehrerkollegien eng zusammenarbeiten. In der Statistik werden diese Schüler den Schularten Hauptschule, Realschule und Gymnasium zugeordnet.

Zweiter Bildungsweg: Einrichtungen wie Abendrealschulen, Abendgymnasien und Kollegs, die zum Realschulabschluß (Mittlere Reife) bzw. Abitur (allgemeine oder fachgebundene Hochschulreife) führen. Im weiteren Sinne zählt hierzu auch die Berufsoberschule (siehe Seite 10).

Kolleg: Vermittelt nach einer abgeschlossenen Berufsausbildung oder einem gleichwertigen beruflichen Werdegang eine auf der Berufserfahrung aufbauende allgemeine Bildung. Es umfaßt mindestens zweieinhalb Schuljahre und führt zur Hochschulreife.

Berufsschule: Vermittelt die für den Beruf erforderlichen fachtheoretischen Kenntnisse und vertieft die allgemeine Bildung. Sie führt über eine Grundbildung und eine darauf aufbauende Fachbildung gemeinsam mit Berufsausbildung oder Berufsausübung zu berufsqualifizierenden oder berufsbefähigenden Abschlüssen. Der Unterricht wird in Teilzeitform (teils auch als Blockunterricht) erteilt. Die Grundstufe kann als **Berufsgrundbildungsjahr** (meist Vollzeitunterricht) durchgeführt werden.

Die Berufsschule wird in den Typen der gewerblichen, kaufmännischen, hauswirtschaftlich-pflegerisch-sozialpädagogischen oder landwirtschaftlichen Berufsschule geführt. Fachklassen werden in der Regel in der Grundstufe für Berufsfelder und in den Fachstufen für Berufsgruppen oder für einzelne oder eng verwandte Berufe gebildet.

Die Berufsschule soll für Jugendliche, die zu Beginn der Berufsschulpflicht kein Ausbildungsverhältnis nachweisen können, als einjährige Vollzeitschule (**Berufsvorbereitungsjahr**) geführt werden.

Berufsfachschule: Vermittelt je nach Dauer eine berufliche Grundbildung, eine berufliche Vorbereitung oder einen Berufsabschluß und fördert die allgemeine Bildung. Sie ist Vollzeitschule, umfaßt mindestens ein Schuljahr und kann zur Fachschulreife führen.

Berufskolleg: Baut auf der Fachschulreife, dem Realschulabschluß oder einem gleichwertigen Bildungsstand auf. Es wird in der Regel als Vollzeitschule geführt, vermittelt nach ein bis drei Jahren eine berufliche Qualifikation und kann durch Zusatzunterricht oder in einem besonderen einjährigen Bildungsgang zur Fachhochschulreife führen.

Berufsoberschule: Baut auf einer praktischen Berufserfahrung auf und vermittelt vor allem eine weitgehende allgemeine Bildung. Sie gliedert sich in Mittelstufe (**Berufsaufbauschule**) und Oberstufe (**Technische Oberschule** beziehungsweise **Wirtschaftsoberschule**, je nach vorangegangener Berufsausbildung). Die Berufsaufbauschule umfaßt mindestens ein Schuljahr und führt zur Fachschulreife. Die Oberstufe umfaßt mindestens zwei Schuljahre und führt zur fachgebundenen Hochschulreife.

Fachschule: (z.B. Fachschule für Technik, Meisterschule, Landwirtschaftsschule) hat die Aufgabe, nach abgeschlossener Berufsausbildung und praktischer Bewährung oder nach einer geeigneten beruflichen Tätigkeit von mindestens fünf Jahren eine weitergehende fachliche Ausbildung im Beruf zu vermitteln. Als Vollzeitschule dauert ihr Besuch in der Regel ein Jahr; Lehrgänge bei Abend- oder Wochenendunterricht dauern entsprechend länger.

Hochschulen

Berufsakademie: Einrichtung des tertiären Bildungsbezugs. Sie vermittelt in zwei beziehungsweise dreijährigen Ausbildungsgängen an der Studienakademie und den Ausbildungsstätten (duales System) eine wissenschaftsbezogene und zugleich praxisorientierte berufliche Bildung, deren Abschluß im dreijährigen Ausbildungsgang einem berufsqualifizierenden Hochschulabschluß gleichwertig ist.

Kunsthochschulen dienen der Kunst auf den Gebieten der Musik, der darstellenden Kunst und der bildenden Kunst durch Lehre, durch die Entwicklung künstlerischer Formen und Ausdrucksmittel, durch auf diese Entwicklung bezogene Forschung und durch freie Kunstausübung.

Im Rahmen ihrer Aufgabe bereiten sie insbesondere auf künstlerische Berufe sowie auf diejenigen kunstpädagogischen Berufe vor, deren Ausübung besondere künstlerische Fähigkeiten erfordert. Sie beteiligen sich im Rahmen ihrer Aufgabe an der Fortbildung in diesen Berufen.

Fachhochschulen bereiten in einem aus sechs Hochschulsemestern und zwei praktischen Semestern (Industriesemester) bestehenden Studium auf eine berufliche Tätigkeit vor, die die Anwendung wissenschaftlicher Erkenntnisse und Methoden oder die Fähigkeit zu künstlerischer Gestaltung erfordert. Zugangsvoraussetzung ist die Fachhochschulreife, für die Fachhochschule für Bibliothekswesen die Hochschulreife.

Pädagogische Hochschulen, Berufspädagogische Hochschule sind wissenschaftliche Hochschulen mit Rektoratsverfassung. Sie bilden in einem sechs- bis achtsemestrigen Studium zum Lehrer an einer Grund-, Haupt- oder Realschule, sowie an einer beruflichen Schule aus. Das Studium zum Sonderschullehrer setzt eine Lehramtsprüfung voraus und dauert vier Semester (Aufbaustudium). Ihr Besuch ist nur mit der allgemeinen oder fachgebundenen Hochschulreife möglich.

Universitäten sind wissenschaftliche Hochschulen, die Forschung und Lehre im Dienst der Wissenschaft vereinigen. Sie bereiten zugleich auf Berufe vor, für die ein wissenschaftliches Studium vorgeschrieben oder nützlich ist. Ihr Besuch setzt die allgemeine oder fachgebundene Hochschulreife voraus.

Rechtsgrundlagen

Allgemeinbildende und berufliche Schulen: "Schulgesetz für Baden-Württemberg (SchG)" vom 23. März 1976.

Fachhochschulen: "Gesetz über die Fachhochschulen im Lande Baden-Württemberg (Fachhochschulgesetz-FHG)" vom 10. November 1977.

Kunsthochschulen: "Gesetz über die Kunsthochschulen im Lande Baden-Württemberg (Kunsthochschulgesetz-KHSchG)" vom 10. November 1977.

Pädagogische Hochschulen: "Gesetz über die Pädagogischen Hochschulen im Lande Baden-Württemberg (PHG)" vom 10. November 1977.

Universitäten: "Gesetz über die Universitäten im Lande Baden-Württemberg (Universitätsgesetz-UG)" vom 10. November 1977.

"Gesetz über eine Bundesstatistik für das Hochschulwesen (Hochschulstatistikgesetz - HStG)" in der Fassung vom 21. August 1980.

"Hochschulrahmengesetz (HRG)" vom 26. Januar 1976.

Hinweise auf Veröffentlichungen aus dem Bereich des Bildungswesens in der Monatszeitschrift "Baden-Württemberg in Wort und Zahl":

Schulwesen

- Berufliche Schulen und Berufsausbildung im Schuljahr 1979/80, Heft 2, 1980
- Zur Teilnahme der Jugendlichen am beruflichen Schulwesen (Bildungsbeteiligung der Altersjahrgänge), Heft 5, 1980
- Die Situation der Abiturienten, Heft 10, 1980
- Der zweite Bildungsweg, Heft 11, 1980
- Steigender Abiturerfolg, Heft 12, 1980
- Grundschulempfehlungen 1980 und Übergänge auf weiterführende Schulen in regionaler Gliederung Heft 2, 1981
- Entwicklungstendenzen an den beruflichen Schulen, Heft 3, 1981
- Ausländerkinder in Schul- und Berufsausbildung, Heft 4, 1981
- Schulen in freier Trägerschaft, Heft 8, 1981
- Einfluß von Schule und Elternhaus auf die Wahl weiterführender Schulen, Heft 11, 1981
- Berufliche Gymnasien, eine Schulform besonderer Art, Heft 2, 1982
- Bildungsweg und Berufschancen der Hauptschüler, Heft 7, 1982
- Die Abgänger aus allgemeinbildenden Schulen bis 1990, Heft 12, 1982
- Die Auswirkungen der neugestalteten Oberstufe der Gymnasien (NGO), Heft 7, 1983

Hochschulen

- Überlegungen zur Berechnung des Studienerfolgs, Heft 3, 1981
- Entwicklung der Zahl der Studienberechtigten und der Studierenden, Heft 7, 1981
- Regionale Herkunft der Studenten, Heft 5, 1982
- Fachspezifische Entwicklung an den Universitäten und Fachhochschulen unter besonderer Berücksichtigung der technisch-naturwissenschaftlichen Studienfächer, Heft 6, 1982
- Das Studium der Rechtswissenschaft, Heft 11, 1982
- Studienberechtigte und Studierende in den Regionen, Heft 1, 1983

Weiterbildung

- Die Weiterbildungsarbeit der Volkshochschulen, Heft 1, 1981
- Weiterbildungsangebot und Hörer der Volkshochschulen, 1980, Heft 3, 1982
- Zur staatlichen Lehrerfortbildung, Heft 9, 1981
- Umfang und Struktur der staatlichen Lehrerfortbildung 1981, Heft 9, 1982

Weitere Veröffentlichungen zum Bildungs- und Kulturbereich:

- Modellrechnungen zur langfristigen Bevölkerungsentwicklung, Heft 8, 1981
- Zur Entwicklung der Zahl der Auszubildenden 1977 bis 1980, Heft 10, 1981
- Zur Entwicklung der Sportvereine, Heft 11, 1981
- Die staatliche Ausbildungsförderung, Heft 8, 1982
- Theater und Kulturorchester im Spieljahr 1980/81, Heft 9, 1982

Tabellenteil

Wohnbevölkerung

1. Wohnbevölkerung nach Altersgruppen

Altersgruppe	13. September 1950			6. Juni 1961		
	insgesamt	männlich	weiblich	insgesamt	männlich	weiblich
Von ... bis unter ... Jahren						
unter 1 Jahr	101 159	51 468	49 691	144 008	73 431	70 577
1 - 3 Jahren	194 322	99 652	94 670	271 244	138 767	132 477
3 - 5	161 103	82 672	78 431	252 521	129 151	123 370
5 - 6	77 487	39 208	38 279	119 436	61 246	58 190
Noch nicht Schulpflichtige zusammen	534 071	273 000	261 071	787 209	402 595	384 614
Von ... bis unter ... Jahren						
6 - 10 Jahren	410 737	208 992	201 745	444 780	227 003	217 777
10 - 15	591 327	300 201	291 126	524 174	268 503	255 671
Vollzeitschulpflichtige zusammen ¹⁾	1 002 064	509 193	492 871	968 954	495 506	473 448
Von ... bis unter ... Jahren						
15 - 18	290 642	147 199	143 443	279 073	142 208	136 865
18 - 20	184 120	93 199	90 921	238 866	123 250	115 616
20 - 25	487 648	239 508	248 140	697 905	359 779	338 126
25 - 30	476 656	201 193	275 463	577 140	305 388	271 752
30 - 35	330 612	137 114	193 498	555 058	285 017	270 041
35 - 40	489 269	208 484	280 785	524 321	229 962	294 359
40 - 45	521 834	232 514	289 320	398 594	167 054	231 540
45 - 55	897 276	411 588	485 688	1 042 792	451 928	590 864
55 - 60	327 423	136 737	190 686	497 840	227 481	270 359
60 - 65	282 898	120 972	161 926	406 984	176 763	230 221
Erwerbsfähige						
15 bis unter 65 Jahre	4 288 378	1 928 508	2 359 870	5 218 573	2 468 830	2 749 743
Volljährige ²⁾						
18 Jahre und darüber	4 319 891	1 906 222	2 413 669	5 350 416	2 444 141	2 906 275
darunter						
Personen im Alter von 65 Jahren und darüber	605 712	268 647	337 065	784 418	309 877	474 541
Wohnbevölkerung insgesamt	6 430 225	2 979 348	3 450 877	7 759 154	3 676 808	4 082 346

1) Die Schulpflicht erstreckt sich auf die Pflicht zum Besuch einer Grund- und einer auf ihr aufbauenden weiterführenden Schule. - 2) Bis 1970: 21 Jahre

27. Mai 1970			1. Januar 1983			Altersgruppe
insgesamt	männlich	weiblich	insgesamt	männlich	weiblich	
						Von ... bis unter ... Jahren
129 377	66 047	63 330	99 662	51 038	48 624	unter 1 Jahr
290 678	148 716	141 962	197 798	100 959	96 839	1 - 3 Jahren
309 890	158 957	150 933	182 308	93 157	89 151	3 - 5
157 477	80 782	76 695	91 032	46 673	44 359	5 - 6
887 422	454 502	432 920	570 800	291 827	278 973	Noch nicht Schulpflichtige zusammen
						Von ... bis unter ... Jahren
609 082	311 686	297 396	379 731	193 181	186 550	6 - 10 Jahren
662 436	339 487	322 949	650 157	332 203	317 954	10 - 15
1 271 518	651 173	620 345	1 029 888	525 384	504 504	Vollzeitschulpflichtige zusammen ¹⁾
						Von ... bis unter ... Jahren
359 303	182 399	176 904	484 828	249 600	235 228	15 - 18
244 754	123 857	120 897	336 182	173 715	162 467	18 - 20
577 970	295 391	282 579	782 320	400 322	381 998	20 - 25
668 962	350 895	318 067	686 370	349 959	336 411	25 - 30
764 101	405 555	358 546	654 749	332 905	321 844	30 - 35
604 529	323 972	280 557	570 660	294 127	276 533	35 - 40
575 369	290 705	284 664	740 040	381 149	358 891	40 - 45
886 990	376 769	510 221	1 196 691	614 782	581 909	45 - 55
518 202	217 483	300 719	498 793	219 760	279 033	55 - 60
497 849	210 964	286 885	434 197	170 987	263 210	60 - 65
5 698 029	2 777 990	2 920 039	6 384 830	3 187 306	3 197 524	Erwerbsfähige 15 bis unter 65 Jahre
						Volljährige ²⁾
6 006 562	2 811 456	3 195 106	7 185 092	3 397 116	3 787 976	18 Jahre und darüber darunter
1 038 079	402 544	635 535	1 285 090	459 410	825 680	Personen im Alter von 65 Jahren und darüber
8 895 048	4 286 209	4 608 839	9 270 608	4 463 927	4 806 681	Wohnbevölkerung insgesamt

und darüber.

Wohnbevölkerung

2. Bevölkerungsvorausschätzung¹⁾

Jahr	Ge- schlecht	Alter von ... bis unter ... Jahren								
		insgesamt	0 - 5	5 - 10	10 - 15	15 - 20	20 - 25	25 - 30	30 - 35	35 - 40
		1000								
1982 ²⁾	m	4 478	243	251	357	428	394	346	332	300
	w	4 810	232	242	340	400	374	334	315	279
	z	9 288	475	493	697	828	768	680	647	579
1983	m	4 484	246	242	332	424	402	354	336	297
	w	4 812	236	233	318	398	383	337	323	277
	z	9 296	482	475	650	822	785	691	659	574
1984	m	4 499	252	239	306	417	414	365	336	297
	w	4 821	241	228	293	392	393	345	326	277
	z	9 320	493	467	599	809	807	710	662	574
1985	m	4 515	257	237	284	404	424	376	336	301
	w	4 830	246	227	273	380	401	352	329	282
	z	9 345	503	464	557	784	825	728	665	583
1986	m	4 532	260	240	268	385	430	388	338	320
	w	4 839	249	229	257	364	404	364	329	303
	z	9 371	509	469	525	749	834	752	667	623
1987	m	4 550	263	243	254	364	433	398	347	329
	w	4 848	252	232	245	345	406	376	334	314
	z	9 398	515	475	499	709	839	774	681	643
1988	m	4 568	268	247	246	341	431	408	355	334
	w	4 857	256	236	236	323	404	385	338	323
	z	9 425	524	483	482	664	835	793	693	657
1989	m	4 587	271	252	243	315	424	419	366	334
	w	4 866	259	242	231	299	399	396	345	326
	z	9 453	530	494	474	614	823	815	711	660
1990	m	4 605	273	258	241	293	411	430	377	334
	w	4 875	261	247	230	278	388	404	352	329
	z	9 480	534	505	471	571	799	834	729	663
1995	m	4 684	266	274	262	251	301	416	431	375
	w	4 901	254	262	250	235	285	391	404	352
	z	9 585	520	536	512	486	586	807	835	727
2000	m	4 711	233	267	278	271	259	307	417	428
	w	4 877	223	255	265	255	243	289	391	404
	z	9 588	456	522	543	526	502	596	808	832

1) Auf der Basis 1. Januar 1982, Wanderungssaldo \pm 0. - 2) Ist-Zahlen.

Alter von .. bis unter ... Jahren								Ge- schlecht	Jahr
40 - 45	45 - 50	50 - 55	55 - 60	60 - 65	65 - 70	70 - 75	75 und mehr		
1000									
391	319	280	212	153	150	149	173	m	1982 ²⁾
368	296	274	285	236	243	250	342	w	
759	615	554	497	389	393	399	515	z	
383	335	283	220	171	131	149	179	m	1983
359	311	271	279	263	214	253	357	w	
742	646	554	499	434	345	402	536	z	
370	354	280	235	187	114	148	185	m	1984
348	332	266	277	286	188	255	374	w	
718	686	546	512	473	302	403	559	z	
351	370	287	250	192	109	146	191	m	1985
331	348	271	275	292	179	255	389	w	
682	718	558	525	484	288	401	580	z	
318	381	296	261	194	120	137	196	m	1986
300	360	279	272	285	198	242	404	w	
618	741	575	533	479	318	379	600	z	
297	384	310	268	198	138	123	201	m	1987
279	365	292	269	277	225	221	416	w	
576	749	602	537	475	363	344	617	z	
294	376	325	270	206	154	107	206	m	1988
277	357	308	266	271	251	195	431	w	
571	733	633	536	477	405	302	637	z	
294	364	344	269	220	168	94	210	m	1989
278	346	328	261	269	273	171	443	w	
572	710	672	530	489	441	265	653	z	
299	345	360	275	234	172	91	212	m	1990
283	329	344	266	267	278	165	454	w	
582	674	704	541	501	450	256	666	z	
331	294	336	346	258	212	145	186	m	1995
329	282	326	339	259	256	256	421	w	
660	576	662	685	517	468	401	607	z	
371	326	287	323	325	233	179	207	m	2000
352	327	279	320	330	248	235	461	w	
723	653	566	643	655	481	414	668	z	

Wohnbevölkerung

3. Anteil der Schüler und Studierenden an der Wohnbevölkerung nach Geburtsjahren und Schularten ¹⁾ im Schuljahr 1982/83

Geburts- jahrgang	Wohn- bevölkerung am 1. 1. 1982 in 1000	Davon an				
		Grund- und Hauptschulen	Sonder- schulen	Real- schulen	Gymnasien	Hochschulen
		in % der Wohnbevölkerung				
Männlich						
1976	49	40	1	-	-	-
1975	48	94	2	-	-	-
1974	49	94	4	-	-	-
1973	50	94	5	0	-	-
1972	56	74	5	9	11	-
1971	62	43	5	22	25	-
1970	65	39	6	25	28	-
1969	72	40	6	25	28	-
1968	78	40	6	25	27	0
1967	80	28	5	24	25	0
1966	84	7	2	18	22	0
1965	85	1	1	6	20	0
1964	88	0	1	1	17	0
1963	87	0	-	0	10	2
1962	84	0	-	-	3	7
1961	83	-	-	-	1	13
1960	81	-	-	-	-	17
1959	79	-	-	-	-	18
1958	76	-	-	-	-	18
1957	75	-	-	-	-	16
1956	74	-	-	-	-	13
1955	70	-	-	-	-	10
1954	69	-	-	-	-	8
1953	66	-	-	-	-	6
1952	67	-	-	-	-	4
1951	66	-	-	-	-	2
1950	69	-	-	-	-	2
1949	69	-	-	-	-	2
Weiblich						
1976	46	44	0	-	-	-
1975	46	94	1	-	-	-
1974	48	95	2	-	-	-
1973	48	94	3	0	-	-
1972	54	69	4	13	13	-
1971	59	37	4	28	27	-
1970	62	33	4	31	30	-
1969	69	33	4	32	30	-
1968	74	34	4	32	29	-
1967	76	22	3	30	27	0
1966	80	5	2	20	23	0
1965	79	1	1	5	20	0
1964	81	0	1	0	18	0
1963	81	0	-	-	9	4
1962	79	0	-	-	2	9
1961	80	-	-	-	0	11
1960	78	-	-	-	-	12
1959	75	-	-	-	-	10
1958	72	-	-	-	-	9
1957	70	-	-	-	-	7
1956	69	-	-	-	-	6
1955	66	-	-	-	-	4
1954	68	-	-	-	-	3
1953	65	-	-	-	-	2
1952	66	-	-	-	-	2
1951	64	-	-	-	-	1
1950	66	-	-	-	-	1
1949	65	-	-	-	-	1

1) Öffentliche und private Schulen, teilweise geschätzt.

4. Schul- und Sonderschulkindergärten am 15. September 1982

Bezeichnung	Öffentliche		Private
	Schulkindergärten	Sonderschulkindergärten	
Zahl der Schulen	127	93	76
Zahl der Klassen/Gruppen	226	237	218
Kinder und Erziehungspersonal			
Zahl der Kinder	2 835	1 566	1 252
davon			
im Geburtsjahr 1979 und jünger	-	132	190
1978	-	271	225
1977	1	563	320
1976	2 434	502	334
1975	398	95	115
1974	1	3	27
1973 und älter	1	-	41
darunter			
vom Schulbesuch zurückgestellte Kinder	2 692	263	263
Erziehungspersonal insgesamt	444	470	497
davon			
vollbeschäftigt	180	267	368
teilzeitbeschäftigt	50	58	55
stundenweise beschäftigt	214	145	74
davon			
nach Lehrämtern mit Grund- und Hauptschullehramt	176	16	8
Sonderschullehramt	29	111	50
Jugendleiter(innen) und Kindergärtnerinnen	166	234	264
Sonstige	5	25	72
Fachlehrer	66	28	5
Nichtausgebildete Kräfte	2	56	98
Darunter weiblich			
Zahl der Kinder	1 068	572	504
davon			
im Geburtsjahr 1979 und jünger	-	43	85
1978	-	111	89
1977	-	210	139
1976	920	175	122
1975	147	32	41
1974	-	1	8
1973 und älter	1	-	20
darunter			
vom Schulbesuch zurückgestellte Kinder	1 000	91	64
Erziehungspersonal insgesamt	406	402	416
davon			
vollbeschäftigt	176	255	322
teilzeitbeschäftigt	48	51	50
stundenweise beschäftigt	182	96	44
davon			
nach Lehrämtern mit Grund- und Hauptschullehramt	161	9	2
Sonderschullehramt	14	64	26
Jugendleiter(innen) und Kindergärtnerinnen	163	229	254
Sonstige	3	23	65
Fachlehrer	64	28	5
Nichtausgebildete Kräfte	1	49	64

5. Schüler an öffentlichen und privaten Schulen nach Schularten

Schulart	1982	1981	1980	1979
Anzahl der				
Allgemeinbildende Schulen insgesamt	1 291 027	1 350 351	1 400 316	1 447 682
davon				
Grundschulen	381 242	404 416	430 384	461 386
Hauptschulen	258 901	271 657	285 411	300 938
Sonderschulen	52 779	55 303	58 032	61 200
Integrierte Gesamtschulen, Orientierungs- stufen und Freie Waldorfschulen	25 546	25 025	25 227	25 076
Realschulen	243 380	252 704	256 490	257 352
Gymnasien	324 303	336 059	339 696	336 977
Schulen des 2. Bildungsweges ¹⁾	4 876	5 187	5 076	4 753
Berufliche Schulen insgesamt	442 268	445 046	436 004	411 990
davon				
Berufsschulen ²⁾	280 204	289 183	288 207	270 311
Berufsfach- und Berufsaufbauschulen ³⁾	96 441	91 618	88 978	88 196
Fach- und Technikerschulen ⁴⁾	30 176	29 909	27 633	25 862
Berufliche Gymnasien und Berufsoberschulen ⁵⁾	35 447	34 336	31 186	27 621
Entwicklung der				
Allgemeinbildende Schulen insgesamt	145,5	152,2	157,8	163,2
davon				
Grundschulen	92,1	97,7	103,9	111,4
Hauptschulen	92,3	96,8	101,7	107,2
Sonderschulen	345,0	361,5	379,4	400,1
Integrierte Gesamtschulen, Orientierungs- stufen und Freie Waldorfschulen	639,9	626,9	631,9	628,2
Realschulen	562,5	584,0	592,8	594,7
Gymnasien	250,9	260,0	262,8	260,7
Schulen des 2. Bildungsweges ¹⁾	679,1	722,4	707,0	662,0
Berufliche Schulen insgesamt	176,1	177,2	173,6	164,0
davon				
Berufsschulen ²⁾	140,5	145,0	144,5	135,5
Berufsfach- und Berufsaufbauschulen ³⁾	355,1	337,3	327,6	324,7
Fach- und Technikerschulen ⁴⁾	143,5	142,2	131,4	123,0
Berufliche Gymnasien und Berufsoberschulen ⁵⁾	994,0	962,9	874,5	774,6
Anteil der einzelnen Schularten				
Allgemeinbildende Schulen insgesamt	100	100	100	100
davon				
Grundschulen	29,5	29,9	30,7	31,9
Hauptschulen	20,1	20,1	20,4	20,8
Sonderschulen	4,1	4,1	4,1	4,2
Integrierte Gesamtschulen, Orientierungs- stufen und Freie Waldorfschulen	2,0	1,9	1,8	1,7
Realschulen	18,8	18,7	18,3	17,8
Gymnasien	25,1	24,9	24,3	23,3
Schulen des 2. Bildungsweges ¹⁾	0,4	0,4	0,4	0,3
Berufliche Schulen insgesamt	100	100	100	100
davon				
Berufsschulen ²⁾	63,4	65,0	66,1	65,6
Berufsfach- und Berufsaufbauschulen ³⁾	21,8	20,6	20,4	21,4
Fach- und Technikerschulen ⁴⁾	6,8	6,7	6,3	6,3
Berufliche Gymnasien und Berufsoberschulen ⁵⁾	8,0	7,7	7,2	6,7

1) Schulen des 2. Bildungsweges: Abendrealschulen (einschließlich 12 Schüler der PH-Kurse), Abendgymnasien (einschließlich 495 Schüler der Vorkurse)

3) Einschließlich Berufsgrundbildungsjahr schulisch und Berufskollegs. - 4) Einschließlich Schulen für Berufe des Gesundheitswesens. - 5) Einschließ-

1975	1970	1965	1960	Schulart
Schüler				
1 538 348	1 348 632	1 030 200	887 290	Allgemeinbildende Schulen insgesamt
591 713	610 347	501 216	414 143	davon
351 832	323 574	278 257	280 600	Grundschulen
65 851	50 021	25 431	15 297	Hauptschulen
17 488	6 225	4 325	3 992	Sonderschulen
209 034	136 781	70 151	43 271	Integrierte Gesamtschulen, Orientierungs-
295 924	217 162	149 359	129 269	stufen und Freie Waldorfschulen
6 506	4 522	1 461	718	Realschulen
				Gymnasien
				Schulen des 2. Bildungsweges ¹⁾
341 833	315 387	293 832	251 194	Berufliche Schulen insgesamt
226 269	238 164	233 244	199 443	davon
60 430	40 944	37 902	27 159	Berufsschulen ²⁾
32 767	21 950	18 789	21 026	Berufsfach- und Berufsaufbauschulen ³⁾
22 367	14 329	3 897	3 566	Fach- und Technikerschulen ⁴⁾
				Berufliche Gymnasien und
				Berufsoberschulen ⁵⁾
Schülerzahl (1960 = 100)				
173,4	152,0	116,1	100	Allgemeinbildende Schulen insgesamt
142,9	147,4	121,0	100	davon
125,4	115,3	99,2	100	Grundschulen
430,5	327,0	166,4	100	Hauptschulen
438,1	155,9	108,3	100	Sonderschulen
483,1	316,1	162,1	100	Integrierte Gesamtschulen, Orientierungs-
228,9	168,0	115,5	100	stufen und Freie Waldorfschulen
906,1	629,8	203,5	100	Realschulen
				Gymnasien
				Schulen des 2. Bildungsweges ¹⁾
136,1	125,6	117,0	100	Berufliche Schulen insgesamt
113,5	119,4	116,9	100	davon
222,5	150,8	139,6	100	Berufsschulen ²⁾
155,8	104,4	89,4	100	Berufsfach- und Berufsaufbauschulen ³⁾
627,2	401,8	109,3	100	Fach- und Technikerschulen ⁴⁾
				Berufliche Gymnasien und
				Berufsoberschulen ⁵⁾
der Schülerzahl in %				
100	100	100	100	Allgemeinbildende Schulen insgesamt
38,5	45,3	48,7	46,7	davon
22,9	24,0	27,1	31,6	Grundschulen
4,3	3,7	2,5	1,7	Hauptschulen
1,1	0,5	0,4	0,4	Sonderschulen
13,0	10,1	6,8	4,9	Integrierte Gesamtschulen, Orientierungs-
19,2	16,1	14,6	14,6	stufen und Freie Waldorfschulen
0,4	0,3	0,1	0,1	Realschulen
				Gymnasien
				Schulen des 2. Bildungsweges ¹⁾
100	100	100	100	Berufliche Schulen insgesamt
66,2	75,5	79,4	79,4	davon
17,7	13,0	12,9	10,8	Berufsschulen ²⁾
9,6	7,0	6,4	8,4	Berufsfach- und Berufsaufbauschulen ³⁾
6,5	4,5	1,3	1,4	Fach- und Technikerschulen ⁴⁾
				Berufliche Gymnasien und
				Berufsoberschulen ⁵⁾

und Kollegs. - 2) Einschließlich Schüler der Berufsoberschullehrgänge A 1- und A 2-Programme (1982: 560 Schüler) sowie Berufsgrundbildungsjahr kooperativ-lich privates berufliches Abendgymnasium.

6. Schüler an öffentlichen und privaten Schulen in den Stadt- und Landkreisen im Schuljahr 1982/83

Kreis Region Regierungsbezirk Land	Allgemein- bildende Schulen ¹⁾ zusammen	Davon an					Integrierte Gesamtschulen, Orientierungsstufen und Freie Waldorfschulen
		Grund- und Haupt- schulen	darunter Förder- schulen	Sonder- schulen	Realschulen	Gymnasien	
Stadtkreis Stuttgart, Landeshauptstadt	63 914	25 833	-	2 733	9 761	22 026	3 561
Landkreise							
Böblingen	45 930	21 658	-	1 362	9 381	13 529	-
Esslingen	64 966	31 007	-	2 600	14 075	16 482	802
Göppingen	31 979	16 181	19	1 332	6 567	7 494	405
Ludwigsburg	63 169	30 027	134	2 415	13 616	16 655	456
Rems-Murr-Kreis	52 163	23 528	-	2 061	11 003	13 286	2 285
Region Mittlerer Neckar	322 121	148 234	153	12 503	64 403	89 472	7 509
Stadtkreis Heilbronn	16 313	7 287	-	790	3 032	4 875	329
Landkreise							
Heilbronn	35 988	19 336	-	1 329	7 478	7 845	-
Hohenlohekreis	12 585	7 167	-	543	2 743	2 132	-
Schwäbisch Hall	23 047	12 288	-	1 048	5 089	4 622	-
Main-Tauber-Kreis	18 045	9 546	-	494	4 094	3 911	-
Region Franken	105 978	55 624	-	4 204	22 436	23 385	329
Landkreise							
Heidenheim	18 765	9 064	-	626	3 809	4 806	460
Ostalbkreis	43 429	22 506	66	2 092	9 384	9 447	-
Region Ostwürttemberg	62 194	31 570	66	2 718	13 193	14 253	460
Regierungsbezirk Stuttgart	490 293	235 428	219	19 425	100 032	127 110	8 298
Stadtkreise							
Baden-Baden	6 064	2 259	-	181	681	2 943	-
Karlsruhe	30 334	13 152	-	1 617	4 943	10 239	383
Landkreise							
Karlsruhe	49 529	27 020	-	1 679	9 456	11 374	-
Rastatt	24 161	13 694	-	893	4 865	4 709	-
Region Mittlerer Oberrhein	110 088	56 125	-	4 370	19 945	29 265	383
Stadtkreise							
Heidelberg	15 470	4 138	-	753	1 467	6 947	2 165
Mannheim	36 225	16 588	-	1 967	4 276	10 517	2 877
Landkreise							
Neckar-Odenwald-Kreis	18 563	10 416	-	1 436	2 805	3 648	258
Rhein-Neckar-Kreis	58 932	28 893	-	2 440	10 209	15 506	1 884
Region Unterer Neckar	129 190	60 035	-	6 596	18 757	36 618	7 184
Stadtkreis Pforzheim	16 421	6 617	-	820	2 781	5 292	911
Landkreise							
Calw	17 770	10 260	-	774	3 215	3 360	161
Enzkreis	19 727	12 049	-	379	4 034	3 265	-
Freudenstadt	14 441	8 103	-	645	3 277	2 416	-
Region Nordschwarzwald	68 359	37 029	-	2 618	13 307	14 333	1 072
Regierungsbezirk Karlsruhe	307 637	153 189	-	13 584	52 009	80 216	8 639
Stadtkreis Freiburg im Breisgau	21 735	7 138	-	973	3 321	7 799	2 504
Landkreise							
Breisgau-Hochschwarzwald	27 778	14 558	-	1 214	5 077	6 929	-
Emmendingen	19 196	10 455	-	818	3 961	3 962	-
Ortenaukreis	52 511	28 412	-	1 947	9 139	12 914	99
Region Südlicher Oberrhein	121 220	60 563	-	4 952	21 498	31 604	2 603
Landkreise							
Rottweil	19 413	10 529	-	682	3 172	5 030	-
Schwarzwald-Baar-Kreis	27 923	14 427	-	993	5 463	6 776	264
Tuttlingen	15 784	8 728	-	605	3 177	3 274	-
Region Schwarzwald-Baar-Heuberg	63 120	33 684	-	2 280	11 812	15 080	264
Landkreise							
Konstanz	29 836	14 669	-	1 254	5 355	7 913	645
Lörrach	26 100	14 283	-	1 198	4 372	5 743	504
Waldshut	20 356	12 194	-	866	3 726	3 570	-
Region Hochrhein-Bodensee	76 292	41 146	-	3 318	13 453	17 226	1 149
Regierungsbezirk Freiburg	260 632	135 393	-	10 550	46 763	63 910	4 016
Landkreise							
Reutlingen	34 470	17 054	20	1 098	6 652	8 970	696
Tübingen	23 090	10 605	29	780	3 809	6 047	1 849
Zollernalbkreis	24 911	13 562	-	714	5 579	5 056	-
Region Neckar-Alb	82 471	41 221	49	2 592	16 040	20 073	2 545
Stadtkreis Ulm	16 572	6 070	41	742	3 180	6 038	542
Landkreise							
Alb-Donau-Kreis	22 519	13 663	-	690	4 606	3 560	-
Biberach	24 112	13 303	-	923	4 881	5 005	-
Region Donau-Iller ⁶⁾	63 203	33 036	41	2 355	12 667	14 603	542
Landkreise							
Bodenseekreis	25 710	12 339	-	1 208	5 533	5 794	836
Ravensburg	37 161	19 585	-	2 321	6 614	7 971	670
Sigmaringen	19 044	9 952	-	744	3 722	4 626	-
Region Bodensee-Oberschwaben	81 915	41 876	-	4 273	15 869	18 391	1 506
Regierungsbezirk Tübingen	227 589	116 133	90	9 220	44 576	53 067	4 593
Baden-Württemberg	1 286 151	640 143	309	52 779	243 380	324 303	25 546

1) Ohne 4 876 Schüler des 2. Bildungsweges: Abendrealschulen, Abendgymnasien und Kollegs. - 2) Darunter 560 Schüler der Oberschullehrgänge A1- und A2-rufskollegs und Berufsgrundbildungsjahr schulisch. - 4) Einschließlich Schulen des Gesundheitswesens. - 5) Einschließlich 1 privates Abendgymnasium. - Die Darstellung der Schülerzahlen erfolgt nach dem Schulartprinzip. Infolgedessen wurden für einige Stadtkreise Schüler ausgewiesen, deren Berufliche

Allgemeinbildende und berufliche Schulen

Berufliche Schulen zusammen	Davon an				Allgemeinbildende und berufliche Schulen insgesamt	Kreis Region Regierungsbezirk Land
	Berufsschulen ²⁾	Berufsfach- und Berufsaufbau- schulen ³⁾	Fach- und Techniker- schulen ⁴⁾	Berufliche Gymna- sien und Berufs- oberschulen ⁵⁾		
43 736	30 783	6 619	4 071	2 263	107 650	Stadtkreis Stuttgart, Landeshauptstadt
12 950	8 183	2 923	606	1 238	58 880	Landkreise
15 886	9 973	3 319	836	1 758	80 852	Böblingen
11 315	8 130	1 883	389	913	43 294	Esslingen
13 904	9 332	2 769	743	1 060	77 073	Göppingen
12 248	7 639	3 194	468	947	64 411	Ludwigsburg
110 039	74 040	20 707	7 113	8 179	432 160	Rems-Murr-Kreis Region Mittlerer Neckar
14 411	10 484	2 490	492	945	30 724	Stadtkreis Heilbronn
2 357	1 406	487	464	-	38 345	Landkreise
3 801	2 067	1 188	205	341	16 386	Heilbronn
7 269	3 956	1 765	712	836	30 316	Hohenlohekreis
5 815	3 451	1 565	300	499	23 860	Schwäbisch Hall
33 653	21 364	7 495	2 173	2 621	139 631	Main-Tauber-Kreis Region Franken
4 417	2 584	1 238	233	362	23 182	Landkreise
12 861	8 646	2 535	630	1 050	56 290	Heidenheim
17 278	11 230	3 773	863	1 412	79 472	Ostalbkreis Region Ostwürttemberg
160 970	106 634	31 975	10 149	12 212	651 263	Regierungsbezirk Stuttgart
1 997	1 475	420	81	21	8 061	Stadtkreise
22 545	15 690	3 621	2 059	1 175	52 879	Baden-Baden Karlsruhe
9 666	4 265	3 342	530	1 529	59 195	Landkreise
9 167	5 505	2 370	249	1 043	33 328	Karlsruhe
43 375	26 935	9 753	2 919	3 768	153 463	Rastatt Region Mittlerer Oberrhein
11 232	6 694	2 077	1 909	552	26 702	Stadtkreise
18 936	12 521	3 515	1 752	1 148	55 161	Heidelberg Mannheim
6 101	3 536	1 525	436	604	24 664	Landkreise
10 613	5 563	3 299	449	1 302	69 545	Neckar-Odenwald-Kreis
46 882	28 314	10 416	4 546	3 606	176 072	Rhein-Neckar-Kreis Region Unterer Neckar
10 356	6 702	2 050	405	1 199	26 777	Stadtkreis Pforzheim
6 642	4 300	1 266	643	433	24 412	Landkreise
1 411	824	510	77	-	21 138	Calw
4 626	2 592	1 172	173	689	19 067	Enzkreis
23 035	14 418	4 998	1 298	2 321	91 394	Freudenstadt Region Nordschwarzwald
113 292	69 667	25 167	8 763	9 695	420 929	Regierungsbezirk Karlsruhe
17 863	11 807	3 179	1 482	1 395	39 598	Stadtkreis Freiburg im Breisgau
3 727	2 059	1 161	106	401	31 505	Landkreise
3 490	1 680	1 097	251	462	22 686	Breisgau-Hochschwarzwald
18 006	11 242	4 411	967	1 386	70 517	Emmendingen
43 086	26 788	9 848	2 806	3 644	164 306	Ortenaukreis Region Südlicher Oberrhein
5 939	3 653	1 645	339	302	25 352	Landkreise
14 300	10 094	2 719	550	937	42 223	Rottweil
3 974	2 539	981	113	341	19 758	Schwarzwald-Baar-Kreis
24 213	16 286	5 345	1 002	1 580	87 333	Tuttlingen Region Schwarzwald-Baar-Heuberg
11 104	6 234	3 143	720	1 007	40 940	Landkreise
8 813	6 101	1 683	402	627	34 913	Konstanz
5 713	3 202	1 690	200	621	26 069	Lörrach
25 630	15 537	6 516	1 322	2 255	101 922	Waldshut Region Hochrhein-Bodensee
92 929	58 611	21 709	5 130	7 479	353 561	Regierungsbezirk Freiburg
11 568	7 102	2 525	1 261	680	46 038	Landkreise
7 219	4 427	1 441	870	481	30 309	Reutlingen
7 486	4 572	1 929	275	710	32 397	Tübingen
26 273	16 101	5 895	2 406	1 871	108 744	Zollernalbkreis Region Neckar-Alb
12 015	8 187	1 986	908	934	28 587	Stadtkreis Ulm
2 604	1 611	840	153	-	25 123	Landkreise
7 365	4 554	1 858	381	572	31 477	Alb-Donau-Kreis
21 984	14 352	4 684	1 442	1 506	85 187	Biberach Region Donau-Ilter ⁶⁾
7 948	4 513	1 775	705	955	33 658	Landkreise
13 499	7 073	3 882	1 347	1 197	50 660	Bodenseekreis
5 373	3 253	1 354	234	532	24 417	Ravensburg
26 820	14 839	7 011	2 286	2 684	108 735	Sigmaringen Region Bodensee-Oberschwaben
75 077	45 292	17 590	6 134	6 061	302 666	Regierungsbezirk Tübingen
442 268	280 204	96 441	30 176	35 447	1 728 419	Baden-Württemberg

Programm sowie Schüler an Sonderberufsschulen und Schüler des Berufsgrundbildungsjahres kooperativ. - 3) Einschließlich Sonderberufsfachschulen, Be-
6) Soweit Land Baden-Württemberg.
Schulen in der Schulträgerschaft des angrenzenden Landkreises liegt.

7. Schulabschlußprüfungen an öffentlichen und privaten Schulen

Art des Schulabschlusses	1982	1981	1980	1979	1978	1975	1970
Entlassungen aus Sonderschulen	7 739	7 539	8 032	8 135	7 936	6 270	4 734
mit Hauptschulabschluß ¹⁾	1 339	1 353	1 402	1 283	1 332	850	802
ohne Hauptschulabschluß	6 400	6 186	6 630	6 852	6 604	5 420	3 932
Entlassungen aus Hauptschulen ²⁾	61 968	63 310	71 373	73 175	74 056	50 969	66 377
mit Hauptschulabschluß	56 823	58 017	65 483	67 633	66 086	45 132	56 412
ohne Hauptschulabschluß	5 195	5 293	5 890	5 542	7 970	5 837	9 965
Entlassungen aus integrierten Gesamtschulen, Orientierungsstufen und Freien Waldorfschulen							
mit Hauptschulabschluß	767	518	831	491	438	137	.
ohne Hauptschulabschluß	639	366	599	351	276	101	.
	128	152	232	140	162	136	.
Mittlere Abschlußprüfungen	66 505	63 413	59 361	57 324	53 044	45 086	29 969
Mittlere Reife	50 408	47 735	44 272	42 493	39 695	29 819	19 031
davon							
Sonderschulen	83	64	84	57	86	79	3
Realschulen	40 696	38 181	36 670	34 736	31 693	23 267	13 569
Allgemeinbildende Gymnasien	7 792	8 004	6 112	6 313	6 427	5 033	4 486
Sonstige Anstalten ³⁾	1 837	1 486	1 406	1 387	1 489	1 440	973
Fachschulreife	16 097	15 678	15 089	14 831	13 349	15 267	10 938
davon							
Berufsfachschulen ⁴⁾	14 203	13 904	13 403	13 249	11 755	13 037	8 232
Berufsaufbauschulen	1 894	1 774	1 686	1 582	1 594	2 230	2 706
Prüfungen an Berufskollegs ⁵⁾	13 565	12 060	10 605	10 342	9 896	4 362	1 830
Prüfungen an Fachschulen und Technikerschulen ⁵⁾	8 043	7 488	6 562	5 599	6 315	10 904	7 184
Hochschulreifeprüfungen							
allgemeine und fachgebundene Hochschulreife ⁶⁾	41 893	38 225	32 059	25 908	28 826	22 886	.
Fachhochschulreife ⁷⁾	36 025	33 428	28 594	22 519	25 269	20 995	14 120
	5 868	4 797	3 465	3 389	3 557	1 891	.

1) Einschließlich Schüler mit Abschluß der Oberstufe der Bildungsschwachen-Schule und mit Abschlußzeugnis der Lernbehinderten-Schule. - 2) Ab 1978 einschließlich Förderschulen. - 3) Sonstige Anstalten: Integrierte Gesamtschulen und Orientierungsstufen, Freie Waldorfschulen, Abendrealschulen, Kollegs, sowie Wirtschaftsaufbaugymnasien. - 4) Einschließlich Berufsoberschullehrgänge A1- und A2-Programm. - 5) Einschließlich Fachhochschulreife (Doppelzählung). - 6) Einschließlich Sonderschulen, Abendgymnasien, Kollegs sowie 20 Absolventen an PH-Kursen am Abendrealschulen. - 7) Einschließlich Fachhochschulreife an Berufskollegs, Sonderschulen, Berufliche Gymnasien, Abendgymnasien, Kollegs, Fachschulen und Fachschulen für Technik, ohne Vorbereitungskurse an Fachhochschulen.

Schaubild 1

Entwicklung der Schulabgängerzahlen ¹⁾ in ausgewählten Abschlußarten 1980 bis 1990 ²⁾

Abgängerzahl in Tausend

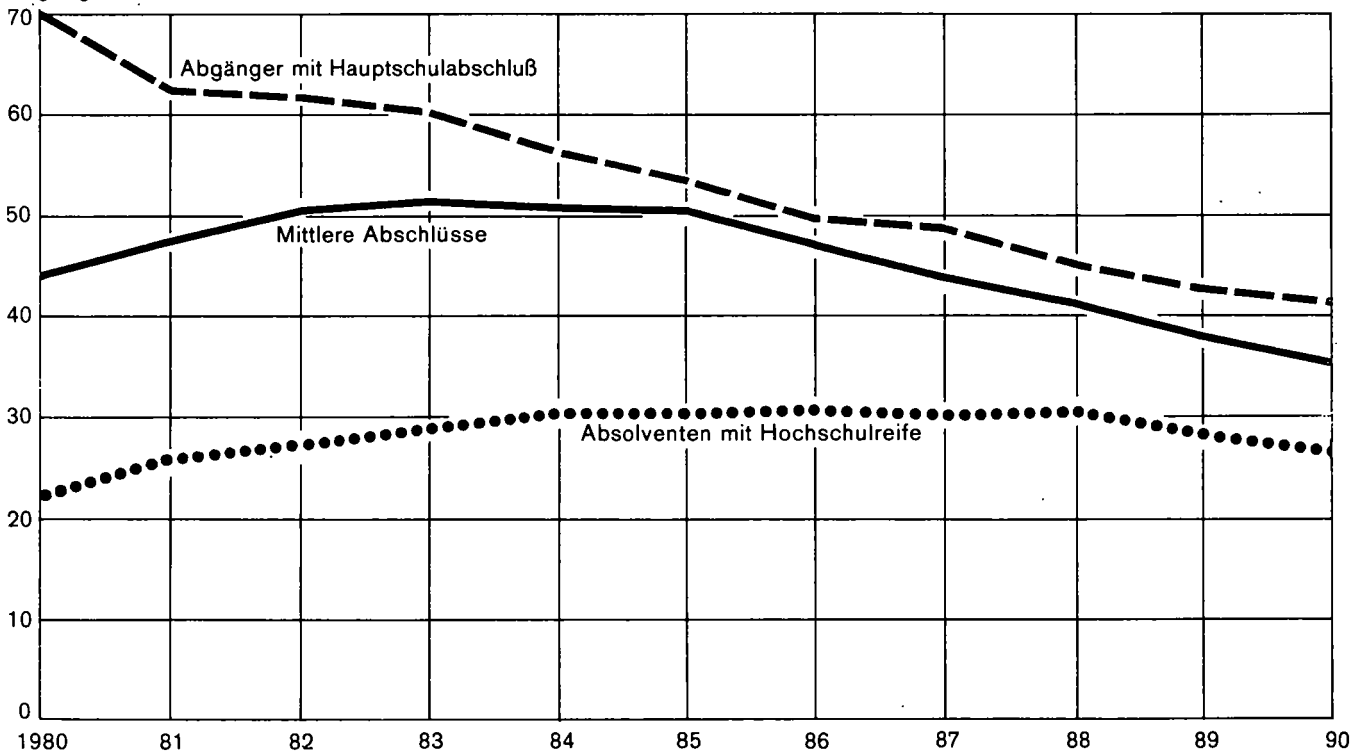

1) An allgemeinbildenden Schulen.

2) 1980 bis 1982 Ist-Werte, ab 1983 Prognose-Werte.

8. Abgänger aus öffentlichen und privaten Schulen¹⁾ nach Abgangsarten in den Stadt- und Landkreisen im Schuljahr 1981/82

Kreis Region Regierungsbezirk Land	Schul- abgänger insgesamt	Davon mit einem Entlassungszeugnis der						
		Sekundarstufe I			Sekundarstufe II ¹⁾			
		zusammen	nach Beendigung der Vollzeitschulpflicht ohne mit Hauptschulabschluß	Realschul- oder gleich- wertiger Abschluß ²⁾	zusammen	Fachhoch- schul- reife	Hoch- schul- reife	
Stadtkreis Stuttgart, Landeshauptstadt	7 802	5 050	755	2 040	2 255	2 752	163	2 589
Landkreise								
Böblingen	5 428	4 038	453	1 754	1 831	1 390	52	1 338
Esslingen	7 655	5 938	560	2 544	2 834	1 717	80	1 637
Göppingen	3 769	2 937	357	1 408	1 172	832	42	790
Ludwigsburg	7 429	5 737	639	2 463	2 635	1 692	83	1 609
Rems-Murr-Kreis	6 406	4 974	557	2 140	2 277	1 432	85	1 347
Region Mittlerer Neckar	38 489	28 674	3 321	12 349	13 004	9 815	505	9 310
Stadtkreis Heilbronn	2 228	1 515	218	658	639	713	26	687
Landkreise								
Heilbronn	4 091	3 595	395	1 785	1 415	496	13	483
Hohenlohekreis	1 611	1 391	102	771	518	220	15	205
Schwäbisch Hall	3 097	2 436	276	1 190	970	661	40	621
Main-Tauber-Kreis	2 428	1 929	160	951	818	499	26	473
Region Franken	13 455	10 866	1 151	5 355	4 360	2 589	120	2 469
Landkreise								
Heidenheim	2 337	1 779	227	803	749	558	29	529
Ostalbkreis	5 357	4 259	370	2 058	1 831	1 098	46	1 052
Region Ostwürttemberg	7 694	6 038	597	2 861	2 580	1 656	75	1 581
Regierungsbezirk Stuttgart	59 638	45 578	5 069	20 565	19 944	14 060	700	13 360
Stadtkreise								
Baden-Baden	723	469	48	234	187	254	5	249
Karlsruhe	4 133	2 762	403	1 306	1 053	1 371	47	1 324
Landkreise								
Karlsruhe	6 330	5 042	457	2 758	1 827	1 288	46	1 242
Rastatt	3 557	2 870	216	1 624	1 030	687	32	655
Region Mittlerer Oberrhein	14 743	11 143	1 124	5 922	4 097	3 600	130	3 470
Stadtkreise								
Heidelberg	1 957	1 046	145	403	498	911	24	887
Mannheim	4 776	3 288	592	1 590	1 106	1 488	74	1 414
Landkreise								
Neckar-Odenwald-Kreis	2 489	2 036	225	1 231	580	453	26	427
Rhein-Neckar-Kreis	7 157	5 688	593	2 859	2 236	1 469	39	1 430
Region Unterer Neckar	16 379	12 058	1 555	6 083	4 420	4 321	163	4 158
Stadtkreis Pforzheim	2 393	1 648	292	712	644	745	37	708
Landkreise								
Calw	2 234	1 814	174	962	678	420	22	398
Enzkreis	2 255	2 021	186	1 122	713	234	8	226
Freudenstadt	1 978	1 677	123	830	724	301	13	288
Region Nordschwarzwald	8 860	7 160	775	3 626	2 759	1 700	80	1 620
Regierungsbezirk Karlsruhe	39 982	30 361	3 454	15 631	11 276	9 621	373	9 248
Stadtkreis Freiburg im Breisgau	2 927	1 745	144	759	842	1 182	51	1 131
Landkreise								
Breisgau-Hochschwarzwald	3 194	2 639	200	1 433	1 006	555	19	536
Emmendingen	2 468	2 035	176	1 025	834	433	17	416
Ortenaukreis	7 070	5 751	560	3 236	1 955	1 319	87	1 232
Region Südlicher Oberrhein	15 659	12 170	1 080	6 453	4 637	3 489	174	3 315
Landkreise								
Rottweil	2 630	2 073	169	1 250	654	557	18	539
Schwarzwald-Baar-Kreis	3 660	2 862	305	1 445	1 112	798	27	771
Tuttlingen	1 951	1 633	175	854	604	318	18	300
Region Schwarzwald-Baar-Heuberg	8 241	6 568	649	3 549	2 370	1 673	63	1 610
Landkreise								
Konstanz	3 948	3 027	349	1 483	1 195	921	44	877
Lörrach	3 522	2 868	313	1 542	1 013	654	39	615
Waldshut	2 861	2 357	212	1 369	776	504	36	468
Region Hochrhein-Bodensee	10 331	8 252	874	4 394	2 984	2 079	119	1 960
Regierungsbezirk Freiburg	34 231	26 990	2 603	14 396	9 991	7 241	356	6 885
Landkreise								
Reutlingen	4 306	3 337	293	1 556	1 488	969	52	917
Tübingen	2 646	1 872	158	950	764	774	39	735
Zollernalbkreis	3 184	2 601	239	1 239	1 123	583	33	550
Region Neckar-Alb	10 136	7 810	690	3 745	3 375	2 326	124	2 202
Stadtkreis Ulm	2 109	1 299	181	534	584	810	40	770
Landkreise								
Alb-Donau-Kreis	2 551	2 256	232	1 216	808	295	7	288
Biberach	3 112	2 554	222	1 306	1 026	558	38	520
Region Donau-Ilter ³⁾	7 772	6 109	635	3 056	2 418	1 663	85	1 578
Landkreise								
Bodenseekreis	3 307	2 503	203	1 241	1 059	804	46	758
Ravensburg	4 837	3 833	341	2 064	1 428	1 004	47	957
Sigmaringen	2 561	1 995	201	1 051	743	566	19	547
Region Bodensee-Oberschwaben	10 705	8 331	745	4 356	3 230	2 374	112	2 262
Regierungsbezirk Tübingen	28 613	22 250	2 070	11 157	9 023	6 363	321	6 042
Baden-Württemberg	162 464	125 179	13 196	61 749	50 234	37 285	1 750	35 535

1) Allgemeinbildende Schulen (ohne Abendrealschulen, Abendgymnasien und Kollegs) sowie Berufliche Gymnasien, Technische Oberschulen und Wirtschaftsoberschulen. Bei den Abgängen aus Sonderschulen einschließlich sonstige Abgänge (z.B. ins Ausland) bei den Abgängern mit Fachhochschulreife ohne Nichtzulassungen zur Abiturprüfung. - 2) Ohne Übergänger auf Gymnasien. - 3) Soweit Land Baden-Württemberg.

Allgemeinbildende und berufliche Schulen

9. Neugebaute Klassenräume an öffentlichen und privaten Schulen

Zeitraum	Allgemein- bildende und berufliche Schulen insgesamt	Allgemein- bildende Schulen zusammen	Davon			Beruf- liche Schulen zusammen	Davon		
			Grund- Haupt- und Sonder- schulen	Real- schulen	Gymnasien		kauf- männische	gewerb- liche	hauswirt- schaftliche und landwirt- schaftliche
Klassenräume									
Neubauten zwischen dem 8.5.1945 und 31.12.1965	22 605	18 957	15 529	756	2 672	3 648	1 242	1 674	732
Neubauten zwischen dem 1.1.1966 und 31.12.1970	9 339	8 728	5 897	956	1 875	611	237	257	117
Neubauten zwischen dem 1.1.1971 und 31.12.1980	18 484	15 547	7 901	2 961	4 685	2 937	1 206	1 172	559
Neubauten zwischen dem 1.1.1981 und 31.12.1982	2 119	1 431	800	315	316	688	202	372	114
Neubauten zwischen 1945 und 1982 zusammen	52 547	44 663	30 127	4 988	9 548	7 884	2 887	3 475	1 522
darunter zwischen									
1.1.1972 und 31.12.1972	2 836	2 546	1 455	528	563	290	142	84	64
1.1.1973 und 31.12.1973	2 449	2 129	1 184	299	646	320	127	115	78
1.1.1974 und 31.12.1974	2 066	1 812	1 001	342	469	254	78	123	53
1.1.1975 und 31.12.1975	2 013	1 694	614	341	739	319	168	95	56
1.1.1976 und 31.12.1976	1 613	1 199	504	259	436	414	196	155	63
1.1.1977 und 31.12.1977	1 031	891	341	215	335	140	43	86	11
1.1.1978 und 31.12.1978	1 430	1 123	457	215	451	307	96	140	71
1.1.1979 und 31.12.1979	1 397	1 060	600	187	273	337	94	183	60
1.1.1980 und 31.12.1980	1 331	971	567	168	236	360	145	145	70
1.1.1981 und 31.12.1981	1 228	734	401	162	171	494	155	233	106
1.1.1982 und 31.12.1982	891	697	399	153	145	194	47	139	8
Spezialräume									
Neubauten zwischen dem 8.5.1945 und 31.12.1965	10 378	7 634	5 921	355	1 358	2 744	394	1 578	722
Neubauten zwischen dem 1.1.1966 und 31.12.1970	4 627	4 197	2 641	579	977	430	109	216	105
Neubauten zwischen dem 1.1.1971 und 31.12.1980	12 427	9 215	4 216	1 930	3 069	3 212	697	1 795	770
Neubauten zwischen dem 1.1.1981 und 31.12.1982	1 964	1 181	664	244	273	783	114	537	132
Neubauten zwischen 1945 und 1982 zusammen	29 396	22 227	13 442	3 108	5 677	7 169	1 314	4 126	1 729
darunter zwischen									
1.1.1972 und 31.12.1972	1 554	1 312	682	280	350	242	81	94	67
1.1.1973 und 31.12.1973	1 499	1 125	577	185	363	374	83	206	85
1.1.1974 und 31.12.1974	1 232	930	440	200	290	302	30	221	51
1.1.1975 und 31.12.1975	1 431	1 124	422	268	434	307	90	152	65
1.1.1976 und 31.12.1976	1 228	793	251	186	356	415	135	230	70
1.1.1977 und 31.12.1977	786	560	167	148	245	226	56	158	12
1.1.1978 und 31.12.1978	1 146	811	318	147	346	335	55	182	98
1.1.1979 und 31.12.1979	1 114	783	375	142	266	331	35	201	95
1.1.1980 und 31.12.1980	1 319	774	470	149	155	545	96	323	126
1.1.1981 und 31.12.1981	1 116	626	336	141	149	490	83	285	122
1.1.1982 und 31.12.1982	848	555	328	103	124	293	31	252	10

10. Lehrer an öffentlichen Schulen nach Alter und Beschäftigungsverhältnis am 15. September 1982

Alter von ... bis unter ... Jahren	Grund- und Hauptschulen		Sonderschulen		Realschulen		Gymnasien	
	insgesamt	darunter weiblich	insgesamt	darunter weiblich	insgesamt	darunter weiblich	insgesamt	darunter weiblich

»Vollbeschäftigte Lehrer								
unter 25	37	32	117	114	25	22	6	5
25 - 30	2 423	1 836	870	718	1 485	1 035	1 014	596
30 - 35	6 411	3 330	1 517	934	3 025	1 117	3 970	1 166
35 - 40	4 797	2 157	1 207	516	1 825	485	3 123	534
40 - 45	4 733	1 892	797	324	1 761	431	3 027	485
45 - 50	2 276	952	339	157	783	202	1 691	311
50 - 55	1 850	749	225	128	429	107	913	167
55 - 60	2 145	1 005	216	134	340	110	756	180
60 - 65	719	272	78	47	95	27	250	60
65 und mehr	3	1	2	1	-	-	-	-
Zusammen	25 394	12 226	5 368	3 073	9 768	3 536	14 750	3 504

Teilbeschäftigte Lehrer								
unter 25	219	187	49	42	64	52	2	1
25 - 30	2 075	1 678	222	185	1 247	906	838	505
30 - 35	2 400	2 214	349	332	971	790	1 196	895
35 - 40	2 232	2 151	239	223	610	532	835	725
40 - 45	1 770	1 708	136	131	409	377	645	569
45 - 50	623	600	60	59	149	129	274	241
50 - 55	349	338	26	26	53	45	114	97
55 - 60	393	380	25	25	34	32	81	71
60 - 65	60	56	2	2	6	6	23	20
65 und mehr	1	1	-	-	-	-	1	1
Zusammen	10 122	9 313	1 108	1 025	3 543	2 869	4 009	3 125

Stundenweise beschäftigte Lehrer								
unter 25	484	451	14	12	16	14	23	21
25 - 30	1 261	844	67	51	141	92	892	500
30 - 35	542	226	40	32	137	41	362	122
35 - 40	646	329	47	39	144	72	258	108
40 - 45	1 044	588	68	55	200	118	381	166
45 - 50	870	397	55	48	175	83	272	102
50 - 55	754	304	35	21	132	54	205	75
55 - 60	523	255	35	28	79	40	108	38
60 - 65	241	85	12	6	28	15	59	28
65 und mehr	233	27	2	1	10	5	26	6
Zusammen	6 598	3 506	375	293	1 062	534	2 586	1 166

11. Vollbeschäftigte Lehrer an öffentlichen Schulen nach Lehramt und Alter am 15. September 1982

Lehramt für	Vollbe- schäftigte Lehrer insgesamt	Davon im Alter von ... bis unter ... Jahren				
		bis unter 30	30 bis unter 40	40 bis unter 50	50 bis unter 60	60 und mehr

Allgemeinbildende Schulen zusammen

Insgesamt	55 973	6 064	26 310	15 558	6 892	1 149
davon						
Gymnasien	14 335	979	7 103	4 512	1 513	228
Grund-, Haupt- und Realschulen	4 889	204	1 912	1 941	740	92
Realschulen	3 037	741	1 845	378	66	7
Sonderschulen	2 662	291	1 423	716	208	24
Grund- und Hauptschulen 2. Prüfung	24 703	2 595	11 600	6 567	3 345	596
Grund- und Hauptschulen 1. Prüfung	897	104	391	194	174	34
Hauswirtschaft, Handarbeit, Turnen	1 105	61	525	290	193	36
Musische Fächer, sonstige technische Fächer	1 837	563	793	383	84	14
Berufliche Schulen	60	3	23	15	14	5
Aushilfskräfte	332	12	24	30	208	58
Sonstige Lehrämter	144	4	41	57	39	3
Ohne Lehrämter	1 972	507	630	475	308	52

Grund- und Hauptschulen

Zusammen	25 394	2 460	11 208	7 009	3 995	722
davon						
Gymnasien	26	-	8	8	9	1
Grund-, Haupt- und Realschulen	266	1	34	93	118	20
Realschulen	27	3	6	11	5	2
Sonderschulen	8	1	1	3	3	-
Grund- und Hauptschulen 2. Prüfung	22 020	2 071	9 964	6 164	3 244	577
Grund- und Hauptschulen 1. Prüfung	700	81	280	158	149	32
Hauswirtschaft, Handarbeit, Turnen	770	25	372	210	144	19
Musische Fächer, sonstige technische Fächer	760	211	319	190	36	4
Berufliche Schulen	15	-	2	3	8	2
Aushilfskräfte	288	5	11	21	195	56
Sonstige Lehrämter	56	2	16	14	23	1
Ohne Lehramt	458	60	195	134	61	8

Sonderschulen

Zusammen	5 368	987	2 724	1 136	441	80
davon						
Gymnasien	12	-	5	4	3	-
Grund-, Haupt- und Realschulen	51	2	19	16	11	3
Realschulen	19	2	15	2	-	-
Sonderschulen	2 651	289	1 420	713	205	24
Grund- und Hauptschulen 2. Prüfung	1 081	152	703	168	45	13
Grund- und Hauptschulen 1. Prüfung	67	3	32	17	14	1
Hauswirtschaft, Handarbeit, Turnen	76	7	33	14	16	6
Musische Fächer, sonstige technische Fächer	478	133	250	71	20	4
Berufliche Schulen	5	-	-	1	2	2
Aushilfskräfte	14	4	2	1	6	1
Sonstige Lehrämter	13	2	3	4	4	-
Ohne Lehramt	901	393	242	125	115	26

Noch: 11. Vollbeschäftigte Lehrer an öffentlichen Schulen nach Lehramt und Alter am 15. September 1982

Lehramt für	Vollbe- schäftigte Lehrer insgesamt	Davon im Alter von ... bis unter ... Jahren				
		bis unter 30	30 bis unter 40	40 bis unter 50	50 bis unter 60	60 und mehr

Realschulen

Zusammen	9 768	1 510	4 850	2 544	769	95
davon						
Gymnasien	123	5	70	29	14	5
Grund-, Haupt- und Realschulen	4 397	196	1 810	1 755	572	64
Realschulen	2 874	712	1 756	347	55	4
Sonderschulen	2	1	1	-	-	-
Grund- und Hauptschulen 2. Prüfung	1 347	344	782	174	43	4
Grund- und Hauptschulen 1. Prüfung	93	14	60	13	6	-
Hauswirtschaft, Handarbeit, Turnen	174	18	84	44	22	6
Musische Fächer, sonstige technische Fächer	526	184	206	106	26	4
Berufliche Schulen	16	1	4	6	4	1
Aushilfskräfte	23	3	9	5	6	-
Sonstige Lehrämter	25	-	7	13	3	2
Ohne Lehramt	168	32	61	52	18	5

Gymnasien

Zusammen	14 750	1 020	7 093	4 718	1 669	250
davon						
Gymnasien	13 906	956	6 842	4 405	1 481	222
Grund-, Haupt- und Realschulen	124	1	24	57	37	5
Realschulen	31	4	10	10	6	1
Sonderschulen	1	-	1	-	-	-
Grund- und Hauptschulen 2. Prüfung	42	1	17	17	6	1
Grund- und Hauptschulen 1. Prüfung	12	1	3	3	4	1
Hauswirtschaft, Handarbeit, Turnen	84	11	35	22	11	5
Musische Fächer, sonstige technische Fächer	53	26	11	14	1	1
Berufliche Schulen	11	-	7	4	-	-
Aushilfskräfte	7	-	2	3	1	1
Sonstige Lehrämter	47	-	13	25	9	-
Ohne Lehramt	432	20	128	158	113	13

Gesamtschulen (einschließlich Orientierungsstufe)

Zusammen	693	87	435	151	18	2
davon						
Gymnasien	268	18	178	66	6	-
Grund-, Haupt- und Realschulen	51	4	25	20	2	-
Realschulen	86	20	58	8	-	-
Sonderschulen	-	-	-	-	-	-
Grund- und Hauptschulen 2. Prüfung	213	27	134	44	7	1
Grund- und Hauptschulen 1. Prüfung	25	5	16	3	1	-
Hauswirtschaft, Handarbeit, Turnen	1	-	1	-	-	-
Musische Fächer, sonstige technische Fächer	20	9	7	2	1	1
Berufliche Schulen	13	2	10	1	-	-
Aushilfskräfte	-	-	-	-	-	-
Sonstige Lehrämter	3	-	2	1	-	-
Ohne Lehramt	13	2	4	6	1	-

Allgemeinbildende Schulen

12. Öffentliche und private Schulen in den Regierungsbezirken am 15. September 1982

Schulart	ö = öffent- lich p = privat	Regierungs- bezirk Land	Schulen	Klassen	Schüler		Lehrer ¹⁾	Erteilte Lehrer- wochen- stunden	Schüler je	
					insgesamt	darunter weiblich			Klasse ²⁾	Lehrer ³⁾
Grund- und Hauptschulen zusammen	ö	Stuttgart	824	9 902	235 011	110 774	11 834	303 973	23,7	19,9
	ö	Karlsruhe	600	6 734	153 189	72 963	8 150	208 125	22,7	18,8
	ö	Freiburg	609	5 902	134 213	63 409	7 203	183 189	22,7	18,6
	ö	Tübingen	500	4 879	111 881	52 333	6 017	152 673	22,9	18,6
	ö	BW	2 533	27 417	634 294	299 479	33 204	847 960	23,1	19,1
	p	BW	22	244	5 849	2 844	284	7 541	24,0	20,6
		darunter Förderschulen	7	26	309	155	33	863	11,9	9,4
		Zusammen	2 555	27 661	640 143	302 323	33 488	855 501	23,1	19,1
davon Grundschulen ³⁾	ö	Stuttgart	.	6 290	146 009	71 453	.	.	23,2	.
	ö	Karlsruhe	.	4 010	89 363	44 004	.	.	22,3	.
	ö	Freiburg	.	3 445	75 750	37 078	.	.	22,0	.
	ö	Tübingen	.	2 989	66 712	32 543	.	.	22,3	.
	ö	BW	.	16 734	377 834	185 078	.	.	22,6	.
	p	BW	.	143	3 408	1 783	.	.	23,8	.
		darunter Förderschulen	.	6	42	30	.	.	7,0	.
		Zusammen	.	16 877	381 242	186 861	.	.	22,6	.
Hauptschulen	ö	Stuttgart	.	3 612	89 002	39 321	.	.	24,6	.
	ö	Karlsruhe	.	2 724	63 826	28 959	.	.	23,4	.
	ö	Freiburg	.	2 457	58 463	26 331	.	.	23,8	.
	ö	Tübingen	.	1 890	45 169	19 790	.	.	23,9	.
	ö	BW	.	10 683	256 460	114 401	.	.	24,0	.
	p	BW	.	101	2 441	1 061	.	.	24,2	.
		darunter Förderschulen	.	20	267	125	.	.	13,4	.
		Zusammen	.	10 784	258 901	115 462	.	.	24,0	.
Sonderschulen	ö	Stuttgart	160	1 571	16 955	6 842	2 422	62 288	10,7	7,0
	ö	Karlsruhe	91	1 041	11 630	4 794	1 576	40 257	11,0	7,4
	ö	Freiburg	100	864	9 077	3 587	1 283	32 741	10,4	7,1
	ö	Tübingen	82	610	6 452	2 543	878	22 876	10,4	7,3
	ö	BW	433	4 086	44 114	17 766	6 159	158 162	10,7	7,2
	p	BW	109	1 071	8 665	2 972	1 666	45 762	7,6	5,2
		Zusammen	542	5 157	52 779	20 738	7 825	203 924	10,0	6,7
Realschulen	ö	Stuttgart	165	3 518	98 425	51 969	5 060	127 769	28,0	19,5
	ö	Karlsruhe	95	1 891	51 750	27 358	2 669	67 360	27,4	19,4
	ö	Freiburg	86	1 697	45 789	24 407	2 404	60 241	27,0	19,0
	ö	Tübingen	71	1 517	41 049	21 348	2 158	54 205	27,1	19,0
	ö	BW	417	8 623	237 013	125 082	12 291	309 575	27,5	19,3
	p	BW	18	228	6 367	5 565	334	8 348	27,9	19,1
		Zusammen	435	8 851	243 380	130 647	12 625	317 923	27,5	19,3
Gymnasien ⁴⁾	ö	Stuttgart	143	3 514	122 953	60 596	7 347	156 396	28,5	16,7
	ö	Karlsruhe	83	2 099	71 073	34 599	4 392	93 348	27,5	16,2
	ö	Freiburg	69	1 687	56 894	27 994	3 572	76 090	27,7	15,9
	ö	Tübingen	65	1 427	48 621	23 397	3 051	64 699	27,8	15,9
	ö	BW	360	8 727	299 541	146 586	18 362	390 533	28,0	16,3
	p	BW	52	808	24 762	14 786	1 842	39 869	24,7	13,4
		Zusammen	412	9 535	324 303	161 372	20 204	430 402	27,7	16,1
Integrierte Gesamtschulen einschließlich Orien- tierungsstufen ⁵⁾ sowie Freie Waldorfschulen	ö	Stuttgart	3	108	2 711	1 317	201	5 000	24,6	13,5
	ö	Karlsruhe	6	238	6 437	3 036	449	11 151	25,5	14,3
	ö	Freiburg	3	77	2 115	946	142	3 621	26,2	14,9
	ö	Tübingen	3	64	1 596	749	105	2 713	23,2	15,2
	ö	BW	15	487	12 859	6 048	897	22 485	25,1	14,3
	p	BW	25	414	12 687	6 483	902	19 659	30,6	14,1
		Zusammen	40	901	25 546	12 531	1 799	42 144	27,7	14,2
Schulen des 2. Bildungs- weges ⁶⁾	ö	Stuttgart	1	3	57	35	5	115	19,0	11,4
	ö	Karlsruhe	1	6	95	56	8	185	15,8	11,9
	ö	BW	2	9	152	91	13	300	16,9	11,7
	p	BW	82	243	4 724	2 372	215	5 259	19,4	22,0
		Zusammen	84	252	4 876	2 463	228	5 559	19,3	21,4
Allgemeinbildende Schulen insgesamt	ö	Stuttgart	1 296	18 616	476 112	231 533	26 869	655 541	19,2	17,7
	ö	Karlsruhe	876	12 009	294 174	142 806	17 244	420 426	18,2	17,1
	ö	Freiburg	867	10 227	248 088	120 343	14 604	355 882	18,6	17,0
	ö	Tübingen	721	8 497	209 599	100 370	12 209	297 166	19,1	17,1
	ö	BW	3 760	49 349	1 227 973	595 052	70 926	1 729 015	23,7	17,3
	p	BW	308	3 008	63 054	35 022	5 243	126 438	19,2	12,0
		darunter Förderschulen	7	26	309	155	33	863	11,9	9,4
		Insgesamt	4 068	52 357	1 291 027	630 074	76 169	1 855 453	23,5	16,9

1) Teilzeit- und sonstige Beschäftigte wurden entsprechend ihrem Stundenanteil in vollbeschäftigte Lehrer umgerechnet. - 2) Ohne Berücksichtigung von Schülern und Klassen in den Jahrgangsstufen 12 und 13 der Gymnasien und Gesamtschulen und aller Schüler der Schulen für Kranke in längerer Krankenhausbehandlung. - 3) Die Zahl der Grundschulklassen enthält 70 Kombinationsklassen des Grund- und Hauptschulbereichs. - 4) Voll-, Pro- und Aufbaugymnasien sowie Evangelische-Theologische Seminare. - 5) Nur schulartunabhängige Schulen. - 6) Schulen des 2. Bildungsweges: Abendrealschulen, Abendgymnasien und Kollegs.

Differenzen in den Werten im Vergleich mit anderen Tabellen ergeben sich durch Runden der Zahlen.

13. Schulanfänger an öffentlichen und privaten Schulen

Schuljahr	Schulanfänger in der 1. Klassenstufe		Davon wurden							
			normal eingeschult		vorzeitig eingeschult		überaltert eingeschult		zurückgestellt und wieder eingeschult	
	insgesamt	weiblich ¹⁾	insgesamt	weiblich	insgesamt	weiblich	insgesamt	weiblich	insgesamt	weiblich
Grund-, Gesamt-, Sonder- und Freie Waldorfschulen ¹⁾ insgesamt										
Herbst 1970	169 011	82 381	147 048	71 550	12 429	6 740	7 803	3 314	1 731	777
1974	153 065	74 591	137 212	67 139	6 199	3 552	7 571	3 047	2 083	853
1975	145 470	70 968	130 813	64 287	4 423	2 555	7 958	3 184	2 276	942
1976	131 962	64 322	117 888	58 094	3 142	1 819	8 834	3 549	2 098	860
1977	124 396	60 497	109 869	54 193	2 565	1 471	9 616	3 889	2 346	944
1978	116 414	56 680	101 437	50 225	2 979	1 594	8 933	3 524	2 294	947
1979	106 198	51 035	92 083	45 040	3 103	1 599	8 896	3 516	2 116	880
1980	99 809	48 172	87 885	43 054	1 948	1 160	8 247	3 289	1 729	669
1981	97 484	47 020	85 967	42 094	1 621	1 002	8 236	3 283	1 660	641
1982	94 812	45 733	84 006	41 161	1 505	904	8 094	3 156	1 207	512
darunter Grundschulen										
Herbst 1970	166 493	81 315	145 513	70 851	12 429	6 740	6 848	2 954	1 703	770
1974	149 608	73 162	135 250	66 350	6 191	3 547	6 178	2 465	1 989	800
1975	142 100	69 521	128 430	63 229	4 415	2 554	7 031	2 820	2 224	918
1976	128 757	62 943	115 812	57 174	3 138	1 817	7 762	3 115	2 045	837
1977	120 983	59 057	107 667	53 247	2 555	1 463	8 417	3 404	2 344	943
1978	113 275	55 333	100 114	49 687	2 029	1 218	8 840	3 482	2 292	946
1979	102 912	50 197	89 962	44 560	2 089	1 249	8 758	3 513	2 103	875
1980	96 523	47 311	85 694	42 557	1 946	1 159	7 264	2 926	1 619	669
1981	94 324	46 254	83 836	41 638	1 615	998	7 351	2 978	1 522	640
1982	91 617	44 962	81 822	40 714	1 503	903	7 087	2 833	1 205	512

1) Freie Waldorfschulen ohne weibliche Schüler.

14. Zahl der Schüler in Eingangsklassen¹⁾

Schuljahr	Zahl der Schüler in Eingangsklassen ¹⁾							
	1. Klassenstufe Grundschule		5. Klassenstufe Hauptschule		5. Klassenstufe Realschule		5. Klassenstufe ²⁾ Gymnasien	
	insgesamt	darunter an öffentlichen Schulen	insgesamt	darunter an öffentlichen Schulen	insgesamt	darunter an öffentlichen Schulen	insgesamt	darunter an öffentlichen Schulen
Männlich								
Herbst 1970	85 178	74 423	27 314	27 191	10 706	10 675	14 523	13 604
1974	76 820	76 446	41 125	40 905	16 545	16 492	23 899	22 771
1975	72 579	72 176	41 380	41 186	17 336	17 257	23 144	22 112
1976	65 814	65 387	35 652	35 453	19 869	19 722	22 120	20 910
1977	61 926	61 446	35 520	35 239	19 725	19 625	22 838	21 645
1978	58 710	58 310	33 969	33 717	20 188	19 581	21 739	20 667
1979	53 451	53 031	30 568	30 306	19 602	19 507	22 718	21 579
1980	49 909	49 518	29 723	29 382	17 389	17 285	19 522	18 433
1981	48 829	48 423	27 181	26 943	16 415	16 261	18 046	16 976
1982	47 610	47 227	26 642	26 374	15 001	14 882	15 404	14 434
Weiblich								
Herbst 1970	81 315	70 524	25 865	25 758	12 525	12 029	11 322	10 006
1974	73 579	73 162	37 025	36 883	20 488	19 686	21 051	19 270
1975	69 521	68 929	36 564	36 414	21 052	20 216	20 365	18 864
1976	62 943	62 490	31 761	31 595	23 162	22 272	20 368	18 727
1977	59 057	58 536	30 487	30 257	23 240	22 303	21 374	19 527
1978	55 663	55 245	29 314	29 123	22 418	21 994	21 060	19 243
1979	50 428	49 965	25 192	25 010	22 785	21 871	22 091	20 211
1980	47 737	47 294	24 049	23 840	20 250	19 385	19 669	18 032
1981	46 612	46 227	22 346	22 135	18 831	17 952	18 087	16 563
1982	45 408	45 020	22 369	22 182	17 319	16 455	15 520	13 998
Insgesamt								
Herbst 1970	166 493	144 947	53 179	52 949	23 231	22 704	25 845	23 610
1974	150 399	149 608	78 150	77 788	37 033	36 178	44 950	42 041
1975	142 100	141 105	77 944	77 600	38 388	37 473	43 509	40 976
1976	128 757	127 877	67 413	67 048	43 031	42 044	42 488	39 637
1977	120 983	119 982	66 007	65 496	42 964	41 928	44 212	41 172
1978	114 373	113 555	63 283	62 840	42 606	41 575	42 799	39 510
1979	103 879	102 996	55 700	55 316	42 387	41 378	44 809	41 790
1980	97 646	96 812	53 772	53 222	37 639	36 670	39 191	36 465
1981	95 441	94 650	49 527	49 078	35 246	34 213	36 133	33 539
1982	93 018	92 247	49 011	48 556	32 320	31 337	30 924	28 432

1) Einschließlich Wiederholer. - 2) Einschließlich 8. Klassenstufe der Aufbaugymnasien (Geschlechteranteil geschätzt).

Allgemeinbildende Schulen

15. Nicht versetzte Schüler an öffentlichen und privaten Schulen

Klassen- stufen	Anzahl der nicht versetzten Schüler					Nicht versetzte Schüler in % des entsprechenden Schuljahrgangs				
	1982	1980	1975	1970	1960	1982	1980	1975	1970	1960
Grund- und Hauptschulen ¹⁾ (ab 1979 einschließlich Förderschulen)										
1	-	-	6 728	7 126	2 576	-	-	4,4	4,3	2,4
2	1 884	2 142	3 910	4 308	1 579	2,0	1,9	2,6	2,8	1,7
3	1 616	1 528	3 047	3 208	1 375	1,6	1,3	2,0	2,4	1,3
4	1 207	1 180	1 642	2 716	1 344	1,1	0,9	1,1	2,9	1,3
5	879	750	1 358	2 288	714	1,8	1,3	1,7	2,9	0,9
6	811	651	1 069	1 335	330	1,6	1,1	1,5	1,8	0,5
7	1 291	1 031	1 124	1 510	91	2,4	1,7	1,6	2,1	0,2
8	956	725	718	740	16	1,6	1,2	1,2	1,1	0,0
9	738	2 198	266	125	-	1,2	3,2	0,6	0,2	-
10	-	-	-	-	-	-	-	-	-	-
Zusammen	9 382	10 205	19 862	23 356	8 025	1,6	1,5	2,1	2,6	1,2
Realschulen ²⁾										
5	1 116	686	1 212	1 505	228	3,2	1,6	3,2	5,3	4,4
6	1 480	968	1 918	1 284	215	3,8	2,2	5,3	5,3	4,6
7	2 092	1 237	2 877	2 007	181	4,7	2,7	7,8	8,2	4,7
8	2 746	1 755	2 434	1 861	128	6,0	3,9	8,1	9,6	4,2
9	3 364	1 979	2 432	1 764	84	7,2	4,6	9,8	9,6	2,7
10	882	318	898	592	33	2,1	0,8	3,7	4,1	1,0
Zusammen	11 680	6 943	11 771	9 013	869	4,6	2,7	6,2	7,0	3,8
Gymnasien ³⁾										
5	745	695	1 315	1 710	983	2,1	1,6	2,9	6,0	4,8
6	1 196	1 121	2 166	1 808	1 163	3,1	2,6	4,9	5,7	6,2
7	3 221	2 763	4 314	4 076	1 725	7,2	6,2	9,6	6,3	10,5
8	3 247	2 832	3 315	3 842	1 144	7,6	6,6	9,4	6,8	8,1
9	3 025	2 828	2 742	3 640	1 174	7,2	6,7	10,9	6,1	7,6
10	3 098	2 525	2 744	2 384	865	7,7	6,2	9,7	4,7	5,3
11	2 795	2 142	2 978	2 001	857	8,3	7,0	12,7	5,5	7,8
12	.	.	1 718	1 302	782	.	.	8,6	5,7	8,6
13	.	.	779	671	582	.	.	4,8	3,3	6,9
Zusammen	17 327	14 906	22 071	21 434	9 275	6,2	5,2	7,8	5,7	7,1
Integrierte Gesamtschulen (einschließlich Orientierungsstufen) ¹⁾³⁾										
1	-	-	5	-	-	-	-	3,1	-	-
2	2	3	6	-	-	1,6	2,3	3,6	-	-
3	1	3	3	-	-	0,8	1,6	1,4	-	-
4	-	-	4	-	-	-	-	2,6	-	-
5	7	14	27	-	-	0,3	0,4	1,0	-	-
6	12	13	12	-	-	0,4	0,3	0,5	-	-
7	23	8	-	-	-	1,4	0,4	-	-	-
8	52	30	43	-	-	2,8	1,6	6,4	-	-
9	98	55	5	-	-	5,1	2,9	1,0	-	-
10	67	49	-	-	-	5,1	7,0	-	-	-
11	66	24	-	-	-	12,8	8,1	-	-	-
12	-	-	-	-	-	-	-	-	-	-
13	-	-	-	-	-	-	-	-	-	-
Zusammen	328	199	105	-	-	2,5	1,4	1,4	-	-

1) Bei der Berechnung der schulartspezifischen Nichtversetztenquote wurden in der Grund- und Hauptschule sowie in der integrierten Gesamtschule ab 1978 die Schüler der Klassenstufe 1 nicht berücksichtigt. - 2) Bei den Realschulen ist 1980 die Anzahl der Wiederholungsschüler angegeben. Entsprechend wurde bei der Berechnung der Nichtversetztenquote verfahren. - 3) Bei der Berechnung der Nichtversetztenquote für Gymnasien und integrierte Gesamtschulen insgesamt wurden ab 1979 weder die Nichtversetzten noch der Schülerstand in den Klassenstufen 12 und 13 berücksichtigt.

Altersaufbau der Wohnbevölkerung am 1. Januar 1982

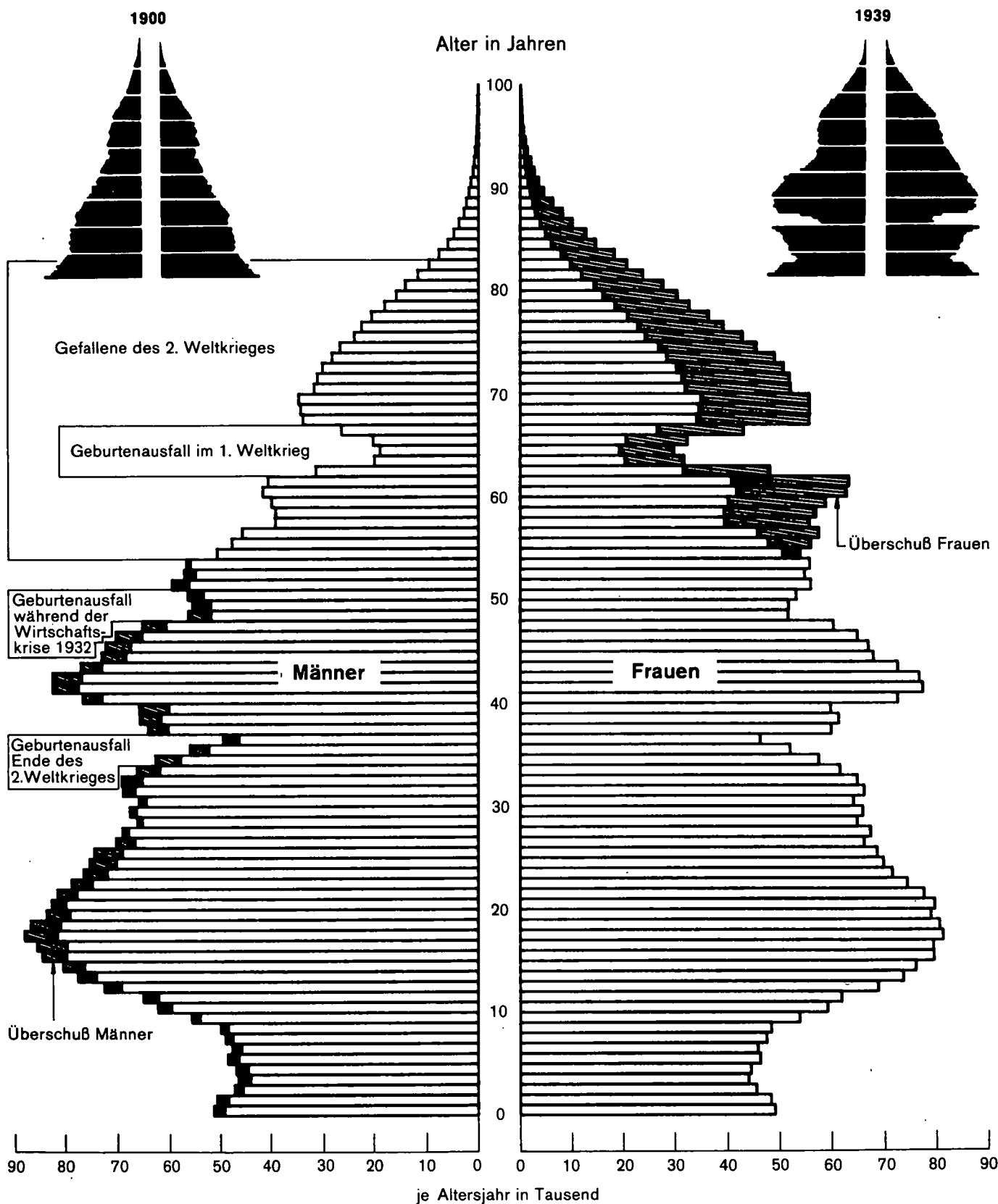

Allgemeinbildende Schulen

16. Schüler an öffentlichen und privaten Schulen nach Klassenstufen und Geschlecht am 15. September 1982

Klassenstufen	Allgemein- bildende Schulen insgesamt ¹⁾	Grund- und Hauptschulen		Sonderschulen	Realschulen	Gymnasien	Integrierte Gesamtschulen, Orientierungs- stufen und Freie Waldorfschulen
		zusammen	darunter Förderschulen				

Schüler insgesamt

1	96 332	93 018	-	2 064	-	-	1 250
2	97 690	93 339	4	3 111	-	-	1 240
3	100 983	94 318	16	5 459	-	-	1 206
4	106 583	100 567	22	4 782	-	-	1 234
5	120 597	49 011	15	5 152	32 320	30 644	3 470
6	129 938	46 600	35	7 757	36 230	35 788	3 563
7	140 335	50 965	11	6 114	40 641	39 925	2 690
8	150 962	54 080	14	6 018	44 985	43 126	2 753
9	156 847	58 137	192	8 664	46 309	40 815	2 922
10	89 252	108	-	3 428 ²⁾	42 895	40 552	2 269
11	34 801	-	-	105	-	33 486	1 210
12	32 110	-	-	85	-	30 717	1 308
13	29 721	-	-	40	-	29 250	431
Zusammen	1 286 151	640 143	309	52 779	243 380	324 303	25 546

Darunter weiblich

1	46 806	45 408	-	764	-	-	634
2	47 646	45 826	2	1 182	-	-	638
3	49 186	46 448	11	2 129	-	-	609
4	51 658	49 179	17	1 865	-	-	614
5	58 742	22 369	10	2 009	17 319	15 368	1 677
6	62 751	20 881	5	3 025	19 313	17 849	1 683
7	67 603	22 384	7	2 384	21 816	19 752	1 267
8	73 436	23 730	6	2 347	24 248	21 770	1 341
9	76 474	26 041	97	3 533	24 756	20 700	1 444
10	46 159	57	-	1 406 ²⁾	23 195	20 370	1 131
11	17 064	-	-	43	-	16 405	616
12	15 645	-	-	35	-	14 956	654
13	14 441	-	-	16	-	14 202	223
Zusammen	627 611	302 323	155	20 738 ³⁾	130 647	161 372	12 531

1) Ohne 4 876 Schüler insgesamt und 2 463 weibliche Schüler an Abendschulen und Kollegs. - 2) Einschließlich Werkstufe. - 3) Zahlen werden nach der "Statistikbereinigung" nicht mehr erfaßt, deshalb anteilig umgerechnet.

17. Schüler an öffentlichen Schulen nach Klassenstufen und Geschlecht am 15. September 1982

Klassenstufen	Allgemein- bildende Schulen ¹⁾ insgesamt	Grund- und Hauptschulen	Sonderschulen	Realschulen	Gymnasien	Integrierte Gesamtschulen, Orientierungs- stufen
Schüler insgesamt						
1	94 118	92 247	1 762	-	-	109
2	95 350	92 530	2 710	-	-	110
3	98 071	93 459	4 487	-	-	125
4	104 003	99 598	4 282	-	-	123
5	114 988	48 556	4 553	31 337	28 240	2 302
6	123 362	46 136	6 410	35 182	33 207	2 427
7	134 171	50 503	5 448	39 625	37 004	1 591
8	144 425	53 646	5 279	43 868	39 950	1 682
9	149 263	57 511	6 941	45 143	37 738	1 930
10	82 816	108	2 153 ²⁾	41 858	37 387	1 310
11	31 391	-	48	-	30 821	522
12	28 701	-	32	-	28 240	429
13	27 162	-	9	-	26 954	199
Zusammen	1 227 821	634 294	44 114	237 013	299 541	12 859
Darunter weiblich						
1	45 727	45 020	652	-	-	55
2	46 503	45 424	1 030	-	-	49
3	47 845	45 990	1 795	-	-	60
4	50 412	48 644	1 713	-	-	55
5	55 427	22 182	1 821	16 455	13 892	1 077
6	59 080	20 668	2 564	18 425	16 320	1 103
7	64 064	22 200	2 180	20 909	18 072	703
8	69 593	23 544	2 164	23 248	19 845	792
9	72 156	25 750	2 910	23 758	18 794	944
10	42 356	57	900 ²⁾	22 287	18 470	642
11	15 156	-	20	-	14 877	259
12	13 729	-	13	-	13 505	211
13	12 913	-	4	-	12 811	98
Zusammen	594 961	299 479	17 766 ³⁾	125 082	146 586	6 048

1) Ohne 152 Schüler insgesamt und 91 weibliche Schüler an Abendschulen und Kollegs. - 2) Einschließlich Werkstufe. - 3) Zahlen werden nach der "Statistikbereinigung" nicht mehr erfaßt, deshalb anteilig umgerechnet.

Allgemeinbildende Schulen

18. Schüler an öffentlichen und privaten Schulen nach Geburtsjahren und Geschlecht am 15. September 1982

Geburtsjahr	Allgemein- bildende Schulen ¹⁾ insgesamt	Davon					
		Grund- und Hauptschulen		Sonderschulen	Realschulen	Gymnasien	Integrierte Gesamtschulen, Orientierungs- stufen und Freie Waldorfschulen
		zusammen	darunter Förderschulen				

Schüler insgesamt

1976 und später	40 355	39 474	-	448	-	-	433
1975	90 600	87 647	-	1 703	-	-	1 250
1974	95 110	91 066	-	2 835	-	-	1 209
1973	97 302	92 327	-	3 835	7	-	1 133
1972	109 760	78 021	29	4 845	11 755	13 179	1 960
1971	119 399	48 614	24	5 537	30 201	31 804	3 243
1970	127 247	46 071	16	6 170	34 799	37 010	3 197
1969	142 176	51 501	30	6 917	40 309	40 552	2 897
1968	151 464	56 094	37	7 329	43 324	41 899	2 818
1967	131 151	38 692	52	6 460	42 812	40 456	2 731
1966	82 314	9 659	53	3 456	30 454	36 849	1 896
1965	45 028	927	42	1 422	8 646	32 844	1 189
1964	33 505	46	22	1 822	1 067	29 630	940
1963	16 150	3	3	-	6	15 621	520
1962	3 989	1	1	-	-	3 858	130
1961 und früher	601	-	-	-	-	601	-
Zusammen	1 286 151	640 143	309	52 779	243 380	324 303	25 546

Darunter weiblich²⁾

1976 und später	20 653	20 243	-	179	-	-	231
1975	44 142	42 894	-	616	-	-	632
1974	46 635	44 950	-	1 066	-	-	619
1973	47 722	45 632	-	1 514	3	-	573
1972	53 883	37 190	19	1 898	6 760	7 069	966
1971	58 238	22 070	14	2 125	16 394	16 073	1 576
1970	62 346	20 682	7	2 431	18 921	18 823	1 489
1969	69 460	22 800	13	2 736	22 030	20 466	1 428
1968	73 945	24 950	9	2 909	23 569	21 145	1 372
1967	64 244	16 577	18	2 537	23 204	20 605	1 321
1966	40 112	3 901	30	1 384	15 554	18 319	954
1965	21 440	404	28	584	3 819	16 058	575
1964	16 161	28	15	759	393	14 495	486
1963	7 153	1	1	-	-	6 891	261
1962	1 335	1	1	-	-	1 286	48
1961 und früher	142	-	-	-	-	142	-
Zusammen	627 611	302 323	155	20 738	130 647	161 372	12 531

1) Ohne 4 876 Schüler insgesamt und 2 463 weibliche Schüler an Abendschulen und Kollegs. - 2) Bei Gymnasien, Integrierten Gesamtschulen, Integrierten Orientierungsstufen und Freien Waldorfschulen ist der Mädchenanteil in den einzelnen Geburtsjahren geschätzt.

19. Schüler an öffentlichen Schulen nach Geburtsjahren und Geschlecht am 15. September 1982

Geburtsjahr	Allgemein- bildende Schulen ¹⁾ insgesamt	Davon				
		Grund- und Hauptschulen	Sonderschulen	Realschulen	Gymnasien	Integrierte Gesamtschulen, Integrierte Orientierungs- stufen
Schüler insgesamt						
1976 und später	39 571	39 144	380	-	-	47
1975	88 412	86 893	1 412	-	-	107
1974	92 815	90 292	2 415	-	-	108
1973	94 886	91 460	3 309	7	-	110
1972	105 851	77 266	4 191	11 360	12 129	905
1971	113 699	48 149	4 770	29 293	29 406	2 081
1970	121 223	45 624	5 382	33 791	34 307	2 119
1969	135 678	51 052	6 003	39 254	37 568	1 801
1968	144 681	55 618	6 299	42 234	38 778	1 752
1967	124 642	38 359	5 436	41 763	37 359	1 725
1966	77 003	9 537	2 678	29 781	33 966	1 041
1965	41 039	877	920	8 511	30 221	510
1964	29 541	23	919	1 014	27 260	325
1963	14 574	-	-	5	14 412	157
1962	3 648	-	-	-	3 577	71
1961 und früher	558	-	-	-	558	-
Zusammen	1 227 821	634 294	44 114	237 013	299 541	12 859
Darunter weiblich ²⁾						
1976 und später	20 235	20 069	144	-	-	22
1975	43 062	42 497	513	-	-	52
1974	45 523	44 572	903	-	-	48
1973	46 557	45 165	1 339	3	-	50
1972	51 708	36 800	1 678	6 409	6 390	431
1971	54 948	21 853	1 887	15 604	14 616	988
1970	58 836	20 483	2 173	18 036	17 210	934
1969	65 699	22 615	2 434	21 093	18 689	868
1968	70 020	24 759	2 589	22 598	19 242	832
1967	60 437	16 442	2 193	22 280	18 701	821
1966	37 041	3 843	1 102	14 994	16 613	489
1965	19 272	369	415	3 714	14 534	240
1964	14 009	12	396	351	13 084	166
1963	6 295	-	-	-	6 219	76
1962	1 191	-	-	-	1 160	31
1961 und früher	128	-	-	-	128	-
Zusammen	594 961	299 479	17 766	125 082	146 586	6 048

1) Ohne 152 Schüler insgesamt und 91 weibliche Schüler an Kollegs. - 2) Bei Gymnasien, Integrierten Gesamtschulen und Integrierten Orientierungsstufen ist der Mädchenanteil in den einzelnen Geburtsjahren geschätzt.

Allgemeinbildende Schulen

20. Schüler an öffentlichen und privaten Grund- und Hauptschulen nach Klassenstufen und Geschlecht in den Stadt- und Landkreisen am 15. September 1982

Lfd. Nr.	Kreis Region Regierungsbezirk Land	Grund- und Hauptschüler ¹⁾		Davon							
				Grundschüler		und zwar in Klassenstufe ...					
		insgesamt	weiblich	zusammen	weiblich	zusammen	weiblich	zusammen	weiblich	zusammen	weiblich
1	Stadtkreis Stuttgart, Landeshauptstadt	25 833	12 366	17 446	8 547	4 198	2 123	4 263	2 094	4 332	2 111
2	Landkreise										
3	Böblingen	21 658	10 190	13 915	6 756	3 458	1 694	3 416	1 639	3 348	1 665
4	Esslingen	31 007	14 571	19 782	9 589	4 844	2 377	4 831	2 334	4 935	2 402
5	Göppingen	16 181	7 665	9 740	4 803	2 429	1 166	2 396	1 204	2 360	1 149
6	Ludwigsburg	30 027	14 182	18 869	9 242	4 781	2 296	4 668	2 328	4 588	2 239
7	Reims-Murr-Kreis	23 528	10 974	15 084	7 362	3 617	1 764	3 637	1 750	3 785	1 845
	Region Mittlerer Neckar	148 234	69 948	94 836	46 299	23 327	11 420	23 211	11 349	23 348	11 411
8	Stadtkreis Heilbronn	7 287	3 502	4 232	2 108	982	491	1 040	535	1 089	536
9	Landkreise										
10	Heilbronn	19 336	9 035	11 556	5 637	2 800	1 344	2 940	1 489	2 848	1 376
11	Hohenlohekreis	7 167	3 355	4 087	1 977	990	486	1 031	491	971	486
12	Schwäbisch Hall	12 288	5 789	6 926	3 436	1 673	841	1 724	859	1 732	852
13	Main-Tauber-Kreis	9 546	4 416	5 470	2 724	1 308	654	1 355	670	1 385	689
	Region Franken	55 624	26 097	32 271	15 882	7 753	3 816	8 090	4 044	8 025	3 939
14	Landkreise										
15	Heidenheim	9 064	4 241	5 487	2 676	1 317	643	1 366	665	1 347	661
16	Ostalbkreis	22 506	10 639	13 626	6 683	3 307	1 613	3 388	1 645	3 412	1 673
	Region Ostwürttemberg	31 570	14 880	19 113	9 359	4 624	2 256	4 754	2 310	4 759	2 334
17	Regierungsbezirk Stuttgart	235 428	110 925	146 220	71 540	35 704	17 492	36 055	17 703	36 132	17 684
18	Stadtkreise										
19	Baden-Baden	2 259	1 141	1 387	756	350	205	321	166	364	191
	Karlsruhe	13 152	6 312	7 912	3 910	1 856	927	1 967	972	1 940	963
20	Landkreise										
21	Karlsruhe	27 020	12 887	15 315	7 505	3 758	1 885	3 713	1 752	3 846	1 891
22	Rastatt	13 694	6 622	7 526	3 721	1 812	895	1 835	915	1 866	928
	Region Mittlerer Oberrhein	56 125	26 962	32 140	15 892	7 776	3 912	7 836	3 805	8 016	3 973
23	Stadtkreise										
24	Heidelberg	4 138	2 012	3 020	1 526	769	402	761	385	730	353
	Mannheim	16 588	8 037	9 824	4 873	2 506	1 177	2 266	1 161	2 423	1 250
25	Landkreise										
26	Neckar-Odenwald-Kreis	10 416	4 878	5 668	2 738	1 378	625	1 364	663	1 403	688
27	Rhein-Neckar-Kreis	28 893	13 610	17 543	8 586	4 434	2 153	4 234	2 066	4 281	2 141
	Region Unterer Neckar	60 035	28 537	36 055	17 723	9 087	4 357	8 625	4 275	8 837	4 432
28	Stadtkreis Pforzheim	6 617	3 197	3 679	1 822	896	452	835	408	930	447
29	Landkreise										
30	Calw	10 260	4 856	5 755	2 845	1 452	745	1 371	662	1 439	710
31	Enzkreis	12 049	5 664	7 091	3 462	1 716	836	1 734	858	1 743	844
32	Freudenstadt	8 103	3 747	4 643	2 260	1 158	559	1 094	520	1 107	565
	Region Nordschwarzwald	37 029	17 464	21 168	10 389	5 222	2 592	5 034	2 448	5 219	2 566
33	Regierungsbezirk Karlsruhe	153 189	72 963	89 363	44 004	22 085	10 861	21 495	10 528	22 072	10 971
34	Stadtkreis Freiburg im Breisgau	7 138	3 473	4 962	2 518	1 237	613	1 181	609	1 267	658
35	Landkreise										
36	Breisgau-Hochschwarzwald	14 558	6 794	8 625	4 212	2 085	1 024	2 092	999	2 160	1 071
37	Emmendingen	10 455	4 862	5 958	2 894	1 409	664	1 466	732	1 489	730
38	Ortenaukreis	28 412	13 309	15 317	7 504	3 629	1 758	3 697	1 816	3 703	1 859
	Region Südlicher Oberrhein	60 563	28 438	34 862	17 128	8 360	4 059	8 436	4 156	8 619	4 318
39	Landkreise										
40	Rottweil	10 529	4 919	5 773	2 775	1 292	634	1 464	716	1 459	692
41	Schwarzwald-Baar-Kreis	14 427	6 856	8 125	3 955	2 027	983	1 978	932	1 985	984
42	Tuttlingen	8 728	4 112	5 027	2 412	1 245	600	1 250	594	1 226	594
	Region Schwarzwald-Baar-Heuberg	33 684	15 887	18 925	9 142	4 564	2 217	4 692	2 242	4 670	2 270
43	Landkreise										
44	Konstanz	14 669	6 930	8 408	4 131	2 095	1 036	2 006	1 004	2 103	1 028
45	Lörrach	14 283	6 788	7 778	3 805	1 865	889	1 909	941	1 961	969
46	Waldshut	12 194	5 901	6 356	3 136	1 584	754	1 501	760	1 643	796
	Region Hochrhein-Bodensee	41 146	19 619	22 542	11 072	5 544	2 679	5 416	2 705	5 707	2 793
47	Regierungsbezirk Freiburg	135 393	63 944	76 329	37 342	18 468	8 955	18 544	9 103	18 996	9 381
48	Landkreise										
49	Reutlingen	17 054	8 100	10 501	5 229	2 471	1 247	2 674	1 328	2 649	1 340
50	Tübingen	10 605	5 105	6 970	3 481	1 790	903	1 712	863	1 684	848
51	Zollernalbkreis	13 562	6 313	7 964	3 825	1 820	859	1 986	958	2 108	1 011
	Region Neckar-Alb	41 221	19 518	25 435	12 535	6 081	3 009	6 372	3 149	6 441	3 199
52	Stadtkreis Ulm	6 070	2 890	3 915	1 962	1 004	486	978	497	915	459
53	Landkreise										
54	Alb-Donau-Kreis	13 663	6 324	8 264	4 007	2 050	944	2 018	972	2 038	1 014
55	Biberach	13 303	6 118	7 642	3 661	1 868	862	1 886	931	1 856	892
	Region Donau-Iller ²⁾	33 036	15 332	19 821	9 630	4 922	2 292	4 882	2 400	4 809	2 365
56	Landkreise										
57	Bodenseekreis	12 339	5 662	7 356	3 549	1 786	857	1 858	895	1 741	853
58	Ravensburg	19 585	9 299	11 098	5 524	2 614	1 300	2 725	1 340	2 769	1 339
59	Sigmaringen	9 952	4 680	5 620	2 737	1 358	642	1 408	708	1 358	656
	Region Bodensee-Oberschwaben	41 876	19 641	24 074	11 810	5 758	2 799	5 991	2 943	5 868	2 848
60	Regierungsbezirk Tübingen	116 133	54 491	69 330	33 975	16 761	8 100	17 245	8 492	17 118	8 412
61	Baden-Württemberg	640 143	302 323	381 242	186 861	93 018	45 408	93 339	45 826	94 318	46 448

1) Einschließlich Förderschulen. - 2) Soweit

Davon														Lfd. Nr.
4		Hauptschüler		und zwar in Klassenstufe ...										
				5		6		7		8		9/10		
zusammen	weiblich	zusammen	weiblich	zusammen	weiblich	zusammen	weiblich	zusammen	weiblich	zusammen	weiblich	zusammen	weiblich	
4 653	2 219	8 387	3 819	1 682	792	1 575	736	1 631	755	1 759	755	1 740	781	1
3 693	1 758	7 743	3 434	1 509	677	1 405	611	1 492	656	1 646	717	1 691	773	2
5 172	2 476	11 225	4 982	2 244	1 035	2 000	870	2 197	972	2 283	979	2 501	1 126	3
2 555	1 284	6 441	2 862	1 231	568	1 142	504	1 278	534	1 315	587	1 475	669	4
4 832	2 379	11 158	4 940	2 183	1 003	1 975	902	2 157	929	2 314	989	2 529	1 117	5
4 045	2 003	8 444	3 612	1 637	699	1 557	687	1 697	694	1 713	735	1 840	797	6
24 950	12 119	53 398	23 649	10 486	4 774	9 654	4 310	10 452	4 540	11 030	4 762	11 776	5 263	7
1 121	546	3 055	1 394	582	272	505	224	609	281	642	297	717	320	8
2 968	1 428	7 780	3 398	1 519	703	1 357	581	1 535	663	1 599	694	1 770	757	9
1 095	514	3 080	1 378	592	264	574	245	589	273	618	274	707	322	10
1 797	884	5 362	2 353	1 020	442	942	412	1 104	486	1 104	468	1 192	545	11
1 422	711	4 076	1 692	776	334	704	290	811	347	848	322	937	399	12
8 403	4 083	23 353	10 215	4 489	2 015	4 082	1 752	4 648	2 050	4 811	2 055	5 323	2 343	13
1 457	707	3 577	1 565	755	335	679	302	727	304	698	300	718	324	14
3 519	1 752	8 880	3 956	1 770	788	1 636	764	1 732	775	1 846	798	1 896	831	15
4 976	2 459	12 457	5 521	2 525	1 123	2 315	1 066	2 459	1 079	2 544	1 098	2 614	1 155	16
38 329	18 661	89 208	39 385	17 500	7 912	16 051	7 128	17 559	7 669	18 385	7 915	19 713	8 761	17
352	194	872	385	172	79	149	69	162	62	192	78	197	97	18
2 149	1 048	5 240	2 402	932	437	946	434	1 046	505	1 136	475	1 180	551	19
3 998	1 977	11 705	5 382	2 200	1 018	2 107	939	2 235	1 025	2 419	1 118	2 744	1 282	20
2 013	983	6 168	2 901	1 160	533	1 027	475	1 274	587	1 224	570	1 483	736	21
8 512	4 202	23 985	11 070	4 464	2 067	4 229	1 917	4 717	2 179	4 971	2 241	5 604	2 666	22
760	386	1 118	486	196	79	185	88	224	103	215	93	298	123	23
2 629	1 285	6 764	3 164	1 210	596	1 233	564	1 477	696	1 383	638	1 461	670	24
1 523	762	4 748	2 140	883	403	913	404	857	393	1 035	458	1 060	482	25
4 594	2 226	11 350	5 024	2 077	927	1 887	827	2 274	987	2 460	1 107	2 652	1 176	26
9 506	4 659	23 980	10 814	4 366	2 005	4 218	1 883	4 832	2 179	5 093	2 296	5 471	2 451	27
1 018	515	2 938	1 375	539	248	527	251	576	252	659	310	637	314	28
1 493	728	4 505	2 011	799	397	818	363	915	401	963	407	1 010	443	29
1 898	924	4 958	2 202	897	419	855	372	1 011	430	1 069	453	1 126	528	30
1 284	616	3 460	1 487	632	273	571	235	758	332	724	326	775	321	31
5 693	2 783	15 861	7 075	2 867	1 337	2 771	1 221	3 260	1 415	3 415	1 496	3 548	1 606	32
23 711	11 644	63 826	28 959	11 697	5 409	11 218	5 021	12 809	5 773	13 479	6 033	14 623	6 723	33
1 277	638	2 176	955	360	153	347	167	427	194	500	207	542	234	34
2 288	1 118	5 933	2 582	1 119	498	1 069	464	1 166	489	1 302	572	1 277	559	35
1 594	768	4 497	1 968	837	374	836	378	860	371	932	433	1 032	412	36
4 288	2 071	13 095	5 805	2 432	1 095	2 366	1 036	2 568	1 109	2 719	1 194	3 010	1 371	37
9 447	4 595	25 701	11 310	4 748	2 120	4 618	2 045	5 021	2 163	5 453	2 406	5 861	2 576	38
1 558	733	4 756	2 144	873	416	850	388	929	410	1 052	441	1 052	489	39
2 135	1 056	6 302	2 901	1 202	579	1 130	503	1 225	546	1 275	591	1 470	682	40
1 306	624	3 701	1 700	709	317	688	311	742	331	712	322	850	419	41
4 999	2 413	14 759	6 745	2 784	1 312	2 668	1 202	2 896	1 287	3 039	1 354	3 372	1 590	42
2 204	1 063	6 261	2 799	1 091	501	1 101	506	1 206	496	1 377	616	1 486	680	43
2 043	1 006	6 505	2 983	1 114	492	1 157	525	1 355	647	1 467	714	1 412	605	44
1 628	826	5 838	2 765	1 100	555	1 151	549	1 083	518	1 220	566	1 284	577	45
5 875	2 895	18 604	8 547	3 305	1 548	3 409	1 580	3 644	1 661	4 064	1 896	4 182	1 862	46
20 321	9 903	59 064	26 602	10 837	4 980	10 695	4 827	11 561	5 111	12 556	5 656	13 415	6 028	47
2 707	1 314	6 553	2 871	1 312	630	1 199	557	1 253	522	1 330	554	1 459	608	48
1 784	867	3 635	1 624	685	315	669	307	676	298	761	322	844	382	49
2 050	997	5 598	2 488	1 102	473	1 053	476	1 049	482	1 200	544	1 194	513	50
6 541	3 178	15 786	6 983	3 099	1 418	2 921	1 340	2 978	1 302	3 291	1 420	3 497	1 503	51
1 018	520	2 155	928	402	175	429	198	389	143	452	202	483	210	52
2 158	1 077	5 399	2 317	1 044	442	1 011	435	1 077	442	1 082	458	1 185	540	53
2 032	976	5 661	2 457	1 028	461	1 059	467	1 117	465	1 177	502	1 280	562	54
5 208	2 573	13 215	5 702	2 474	1 078	2 499	1 100	2 583	1 050	2 711	1 162	2 948	1 312	55
1 971	944	4 983	2 113	949	431	921	420	923	356	1 055	429	1 135	477	56
2 990	1 545	8 487	3 775	1 575	732	1 521	670	1 713	760	1 758	755	1 920	858	57
1 496	731	4 332	1 943	880	409	774	375	839	363	845	360	994	436	58
6 457	3 220	17 802	7 831	3 404	1 572	3 216	1 465	3 475	1 479	3 658	1 544	4 049	1 771	59
18 206	8 971	46 803	20 516	8 977	4 068	8 636	3 905	9 036	3 831	9 660	4 126	10 494	4 586	60
100 567	49 179	258 901	115 462	49 011	22 369	46 600	20 881	50 965	22 384	54 080	23 730	58 245	26 098	61

Allgemeinbildende Schulen

21. Klassen, Schüler, Lehrer und wöchentliche Unterrichtsstunden an öffentlichen Grund- und Hauptschulen in den Stadt- und Landkreisen im Schuljahr 1982/83

Kreis Region Regierungsbezirk Land	Klassen	Schüler	Lehrer ¹⁾	Von Lehrern erteilte Wochen- stunden (einschließlich Überstunden) insgesamt	Schüler je	
					Klasse	Lehrer ¹⁾
Stadtkreis Stuttgart, Landeshauptstadt	1 079	25 635	1 333	34 289	23,8	19,2
Landkreise						
Böblingen	907	21 658	1 093	28 243	23,9	19,8
Esslingen	1 304	31 007	1 547	39 479	23,8	20,0
Göppingen	680	16 162	818	21 202	23,8	19,8
Ludwigsburg	1 248	29 893	1 486	37 903	24,0	20,1
Rems-Murr-Kreis	1 029	23 528	1 196	30 646	22,9	19,7
Region Mittlerer Neckar	6 247	147 883	7 473	191 762	23,7	19,8
Stadtkreis Heilbronn	302	7 287	367	9 496	24,1	19,9
Landkreise						
Heilbronn	796	19 336	947	24 522	24,3	20,4
Hohenlohekreis	299	7 167	371	9 389	24,0	19,3
Schwäbisch Hall	524	12 288	640	16 466	23,5	19,2
Main-Tauber-Kreis	419	9 546	510	12 872	22,8	18,7
Region Franken	2 340	55 624	2 835	72 745	23,8	19,6
Landkreise						
Heidenheim	383	9 064	442	11 468	23,7	20,5
Ostalbkreis	932	22 440	1 084	27 998	24,1	20,7
Region Ostwürttemberg	1 315	31 504	1 526	39 466	24,0	20,6
Regierungsbezirk Stuttgart	9 902	235 011	11 834	303 973	23,7	19,9
Stadtkreise						
Baden-Baden	106	2 259	128	3 176	21,3	17,6
Karlsruhe	586	13 152	704	18 055	22,4	18,7
Landkreise						
Karlsruhe	1 160	27 020	1 399	35 884	23,3	19,3
Rastatt	592	13 694	721	18 261	23,1	19,0
Region Mittlerer Oberrhein	2 444	56 125	2 952	75 376	23,0	19,0
Stadtkreise						
Heidelberg	190	4 138	228	5 788	21,8	18,1
Mannheim	735	16 588	912	23 321	22,6	18,2
Landkreise						
Neckar-Odenwald-Kreis	455	10 416	577	14 817	22,9	18,1
Rhein-Neckar-Kreis	1 300	28 893	1 513	39 171	22,2	19,1
Region Unterer Neckar	2 680	60 035	3 230	83 097	22,4	18,6
Stadtkreis Pforzheim	286	6 617	363	9 003	23,1	18,2
Landkreise						
Calw	447	10 260	543	13 754	23,0	18,9
Enzkreis	527	12 049	639	16 132	22,9	18,9
Freudenstadt	350	8 103	425	10 763	23,2	19,1
Region Nordschwarzwald	1 610	37 029	1 970	49 652	23,0	18,8
Regierungsbezirk Karlsruhe	6 734	153 189	8 152	208 125	22,7	18,8
Stadtkreis Freiburg im Breisgau	318	7 138	366	9 302	22,4	19,5
Landkreise						
Breisgau-Hochschwarzwald	636	14 558	736	18 894	22,9	19,8
Emmendingen	459	10 455	534	13 733	22,8	19,6
Ortenaukreis	1 244	28 412	1 525	38 521	22,8	18,6
Region Südlicher Oberrhein	2 657	60 563	3 161	80 450	22,8	19,2
Landkreise						
Rottweil	426	9 856	531	13 343	23,1	18,6
Schwarzwald-Baar-Kreis	631	14 427	789	20 257	22,9	18,3
Tuttlingen	352	8 221	443	11 216	23,4	18,6
Region Schwarzwald-Baar-Heuberg	1 409	32 504	1 763	44 816	23,1	18,4
Landkreise						
Konstanz	658	14 669	825	21 208	22,3	17,8
Lörrach	641	14 283	809	20 407	22,3	17,7
Waldshut	537	12 194	645	16 308	22,7	18,9
Region Hochrhein-Bodensee	1 836	41 146	2 279	57 923	22,4	18,1
Regierungsbezirk Freiburg	5 902	134 213	7 203	183 189	22,7	18,6
Landkreise						
Reutlingen	709	15 974	847	21 680	22,5	18,9
Tübingen	464	10 279	540	13 885	22,2	19,0
Zollernalbkreis	609	13 562	768	18 917	22,3	17,7
Region Neckar-Alb	1 782	39 815	2 155	54 482	22,3	18,5
Stadtkreis Ulm	257	5 925	336	8 333	23,1	17,6
Landkreise						
Alb-Donau-Kreis	593	13 663	728	18 350	23,0	18,8
Biberach	546	12 821	662	17 091	23,5	19,4
Region Donau-Iller ²⁾	1 396	32 409	1 726	43 774	23,2	18,8
Landkreise						
Bodenseekreis	501	11 433	636	16 102	22,8	18,0
Ravensburg	780	18 278	964	24 747	23,4	19,0
Sigmaringen	420	9 946	535	13 568	23,7	18,6
Region Bodensee-Oberschwaben	1 701	39 657	2 135	54 417	23,3	18,6
Regierungsbezirk Tübingen	4 879	111 881	6 016	152 673	22,9	18,6
Baden-Württemberg	27 417	634 294	33 205	847 960	23,1	19,1

1) Teilzeit- und sonstige Beschäftigte wurden entsprechend ihrem Stundenanteil in vollbeschäftigte Lehrer umgerechnet. In der Zahl der Lehrer und in der Relation Schüler je Lehrer sind die mehr als 3 Monate wegen Krankheit oder Mutterschaft abwesenden vollbeschäftigten Lehrer mitgezählt (insbesondere erweiterter Mutterschaftsurlaub ab 1.7.1979). Ohne die abwesenden Lehrer beträgt die Relation Schüler je Lehrer für das Land Baden-Württemberg 19,5. - 2) Soweit Land Baden-Württemberg.

Schaubild 3

Bildungswege in Baden-Württemberg

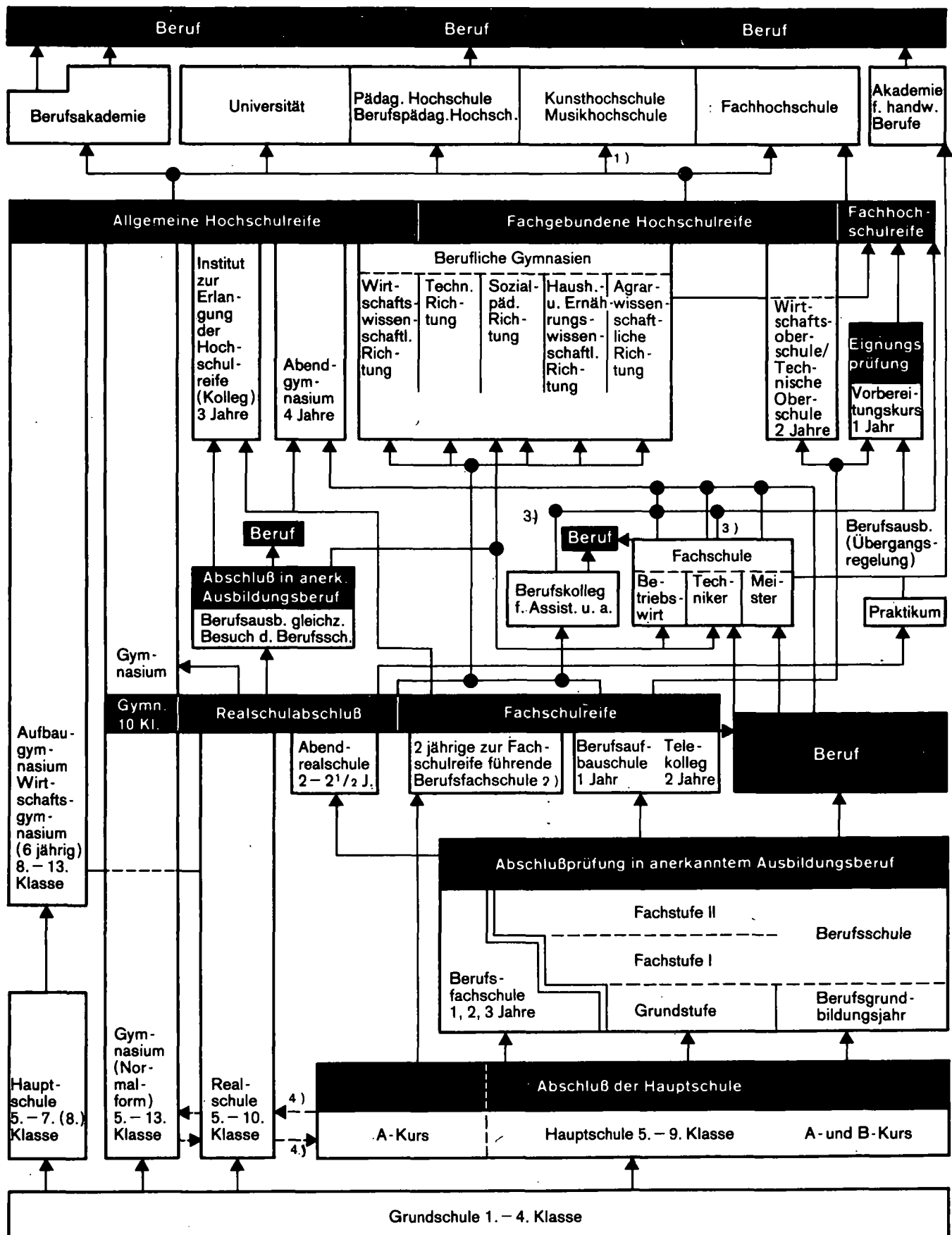

1) Mit besonderer Aufnahmeprüfung. — 2) Bei Eintritt in eine Berufsausbildung wird 1 Jahr im entsprechenden Beruf angerechnet. — 3) Mit Teilprogramm, Vermittlung der Fachhochschulreife. Diese kann auch in einem einjährigen Berufskolleg erworben werden. — 4) Übergänge zwischen diesen Schularten siehe „Multilaterale Versetzungsordnung“.

Allgemeinbildende Schulen

22. Öffentliche und private Sonderschulen nach Behinderungsarten in den Regierungsbezirken am 15. September 1982

Sonderschule für	Regierungsbezirk Land	Schulen	Klassen	Schüler		Lehrer			
				insgesamt	darunter weiblich	vollbeschäftigt		teilzeitbeschäftigt	stundenweise beschäftigt
						insgesamt	darunter weiblich		
Lernbehinderte	Stuttgart	105	936	12 383	5 089	1 096	572	252	95
	Karlsruhe	55	623	8 280	3 492	727	370	176	42
	Freiburg	62	515	6 500	2 617	633	326	141	39
	Tübingen	61	419	5 132	2 035	470	174	134	46
	BW	283	2 493	32 295	13 233	2 926	1 442	703	222
Geistigbehinderte	Stuttgart	37	453	2 868	1 234	631	489	79	69
	Karlsruhe	22	280	1 937	876	380	273	60	25
	Freiburg	26	252	1 661	685	380	276	37	17
	Tübingen	21	241	1 527	637	323	244	40	21
	BW	106	1 226	7 993	3 432	1 714	1 282	216	132
Blinde und Sehbehinderte	Stuttgart	3	24	145	66	28	16	1	7
	Karlsruhe	3	47	312	126	55	28	14	3
	Freiburg	2	19	135	55	22	13	7	9
	Tübingen	1	1	6	3	1	1	-	-
	BW	9	91	598	250	106	58	22	19
Gehörlose und Schwerhörige ¹⁾	Stuttgart	3	72	514	236	-	-	-	-
	Karlsruhe	1	37	280	127	-	-	-	-
	Freiburg	2	60	448	180	-	-	-	-
	Tübingen	-	55	337	126	-	-	-	-
	BW	6	224	1 579	669	-	-	-	-
Sprachbehinderte	Stuttgart	14	128	1 283	320	286	156	53	22
	Karlsruhe	7	90	923	250	192	84	34	11
	Freiburg	10	53	484	141	151	64	34	7
	Tübingen	4	34	367	84	124	54	23	1
	BW	35	305	3 057	795	753	358	144	41
Körperbehinderte	Stuttgart	7	144	920	396	284	205	52	21
	Karlsruhe	5	123	906	348	267	183	55	18
	Freiburg	6	64	358	121	85	52	13	6
	Tübingen	4	110	680	279	197	124	23	13
	BW	22	441	2 864	1 144	833	564	143	58
Im Krankenhaus befindliche Kinder und Jugendliche	Stuttgart	8	-	171	76	18	15	7	1
	Karlsruhe	7	-	294	133	24	18	10	3
	Freiburg	7	-	370	141	33	16	3	6
	Tübingen	3	-	244	113	20	8	1	13
	BW	25	-	1 079	463	95	57	21	23
Verhaltensgestörte	Stuttgart	16	122	1 141	280	155	61	25	15
	Karlsruhe	14	80	652	160	82	32	10	22
	Freiburg	12	73	594	125	83	37	19	8
	Tübingen	14	102	927	187	99	29	32	13
	BW	56	377	3 314	752	419	159	86	58
Zusammen	Stuttgart	193	1 879	19 425	7 697	2 498	1 514	469	230
	Karlsruhe	114	1 280	13 584	5 512	1 727	988	359	124
	Freiburg	127	1 036	10 550	4 065	1 387	784	254	92
	Tübingen	108	962	9 220	3 464	1 234	634	253	107
	BW	542	5 157	52 779	20 738	6 846	3 920	1 335	553

1) Lehrer an Schulen für Gehörlose und Schwerhörige bei "Sprachbehinderten" enthalten.

23. Öffentliche Sonderschulen nach Behinderungsarten in den Regierungsbezirken am 15. September 1982

Sonderschule für	Regierungsbezirk Land	Schulen	Klassen	Schüler		Lehrer			
				insgesamt	darunter weiblich	vollbeschäftigt		teilzeit- beschäftigt	stunden- weise beschäftigt
						insgesamt	darunter weiblich		
Lernbehinderte	Stuttgart	104	925	12 212	5 017	1 085	567	249	95
	Karlsruhe	55	623	8 280	3 492	727	370	176	42
	Freiburg	62	512	6 474	2 607	633	326	141	39
	Tübingen	60	416	5 088	2 018	466	172	134	36
	BW	281	2 476	32 074	13 134	2 911	1 435	700	212
Geistigbehinderte	Stuttgart	28	323	1 991	874	468	367	52	53
	Karlsruhe	17	199	1 373	640	312	224	50	9
	Freiburg	17	191	1 224	496	281	209	26	10
	Tübingen	15	148	908	379	215	171	29	8
	BW	77	861	5 496	2 389	1 276	971	157	80
Blinde und Sehbehinderte	Stuttgart	2	20	130	59	24	14	1	4
	Karlsruhe	3	47	312	126	55	28	14	3
	Freiburg	1	11	71	27	12	6	4	1
	Tübingen	-	-	-	-	-	-	-	-
	BW	6	78	513	212	91	48	19	8
Gehörlose und Schwerhörige ¹⁾	Stuttgart	2	58	421	199	-	-	-	-
	Karlsruhe	1	37	280	127	-	-	-	-
	Freiburg	1	50	381	157	-	-	-	-
	Tübingen	-	-	-	-	-	-	-	-
	BW	4	145	1 082	483	-	-	-	-
Sprachbehinderte	Stuttgart	14	128	1 283	320	267	147	53	21
	Karlsruhe	6	76	774	208	169	74	32	11
	Freiburg	9	49	445	134	130	56	28	6
	Tübingen	3	22	228	51	30	15	10	1
	BW	32	275	2 730	713	596	292	123	39
Körperbehinderte	Stuttgart	4	111	722	305	229	167	46	13
	Karlsruhe	2	43	298	117	81	67	20	3
	Freiburg	4	32	193	69	41	21	10	3
	Tübingen	1	21	119	47	34	20	5	6
	BW	11	207	1 332	538	385	275	81	25
Im Krankenhaus befindliche Kinder und Jugendliche	Stuttgart	5	-	149	60	15	13	7	1
	Karlsruhe	4	-	181	78	12	10	5	1
	Freiburg	4	-	130	55	15	5	2	3
	Tübingen	2	-	88	43	11	4	-	-
	BW	15	-	548	236	53	32	14	5
Verhaltensgestörte	Stuttgart	1	6	47	8	7	2	2	-
	Karlsruhe	3	16	132	6	19	4	-	4
	Freiburg	2	19	159	42	25	13	12	2
	Tübingen	1	3	21	5	5	1	-	-
	BW	7	44	359	61	56	20	14	6
Zusammen	Stuttgart	160	1 571	16 955	6 842	2 095	1 277	410	187
	Karlsruhe	91	1 041	11 630	4 794	1 375	777	297	73
	Freiburg	100	864	9 077	3 587	1 137	636	223	64
	Tübingen	82	610	6 452	2 543	761	383	178	51
	BW	433	4 086	44 114	17 766	5 368	3 073	1 108	375

1) Lehrer an Schulen für Gehörlose und Schwerhörige bei "Sprachbehinderten" enthalten.

Allgemeinbildende Schulen

24. Klassen, Schüler, Lehrer und wöchentliche Unterrichtsstunden an öffentlichen Sonderschulen in den Stadt- und Landkreisen im Schuljahr 1982/83

Kreis Region Regierungsbezirk Land	Klassen	Schüler	Lehrer ¹⁾	Von Lehrern erteilte Wochen- stunden (einschließ- lich Überstunden) insgesamt	Schüler je	
					Klasse ²⁾	Lehrer ¹⁾
Stadtkreis Stuttgart, Landeshauptstadt	205	2 309	340	8 560	11,0	6,8
Landkreise						
Böblingen	136	1 362	211	5 483	10,0	6,5
Esslingen	246	2 505	413	10 813	10,1	6,1
Göppingen	98	1 158	135	3 496	11,7	8,6
Ludwigsburg	209	2 282	332	8 704	10,8	6,9
Rems-Murr-Kreis	144	1 636	224	5 591	11,3	7,3
Region Mittlerer Neckar	1 038	11 252	1 655	42 647	10,7	6,8
Stadtkreis Heilbronn	85	790	125	3 100	9,3	6,3
Landkreise						
Heilbronn	104	1 237	160	4 135	11,6	7,7
Hohenlohekreis	37	375	52	1 302	10,1	7,2
Schwäbisch Hall	76	819	113	2 759	10,8	7,2
Main-Tauber-Kreis	50	489	73	1 870	9,8	6,7
Region Franken	352	3 710	523	13 166	10,5	7,1
Landkreise						
Heidenheim	53	550	69	1 783	10,4	8,0
Ostalbkreis	128	1 443	175	4 692	11,2	8,2
Region Ostwürttemberg	181	1 993	244	6 475	11,0	8,2
Regierungsbezirk Stuttgart	1 571	16 955	2 422	62 288	10,7	7,0
Stadtkreise						
Baden-Baden	11	133	17	363	12,1	7,8
Karlsruhe	150	1 617	249	6 417	10,6	6,5
Landkreise						
Karlsruhe	143	1 581	209	5 470	11,1	7,6
Rastatt	68	788	103	2 557	11,6	7,7
Region Mittlerer Oberrhein	372	4 119	578	14 807	11,0	7,1
Stadtkreise						
Heidelberg	62	680	124 ⁴⁾	3 079	10,4	6,2 ⁴⁾
Mannheim	162	1 967	238	5 925	11,6	8,3
Landkreise						
Neckar-Odenwald-Kreis	55	655	77 ⁵⁾	1 942	11,9	8,5 ⁵⁾
Rhein-Neckar-Kreis	209	2 059	299 ⁵⁾	7 773	9,9	6,6 ⁵⁾
Region Unterer Neckar	488	5 361	738	18 719	10,7	7,3
Stadtkreis Pforzheim	62	718	89	2 372	11,6	8,1
Landkreise						
Calw	46	532	69	1 835	10,9	7,7
Enzkreis	30	379	40	974	12,6	9,5
Freudenstadt	43	521	61	1 550	12,1	8,5
Region Nordschwarzwald	181	2 150	259	6 731	11,7	8,3
Regierungsbezirk Karlsruhe	1 041	11 630	1 575	40 257	11,0	7,4
Stadtkreis Freiburg im Breisgau	83	876	138	3 442	9,6	6,3
Landkreise						
Breisgau-Hochschwarzwald	113	1 079	162	4 062	9,5	6,7
Emmendingen	79	768	112	2 834	9,7	6,9
Ortenaukreis	168	1 728	235	6 099	10,2	7,4
Region Südlicher Oberrhein	443	4 451	647	16 437	9,8	6,9
Landkreise						
Rottweil	48	551	68	1 679	11,5	8,1
Schwarzwald-Baar-Kreis	100	907	152	4 010	9,1	6,0
Tuttlingen	52	545	70	1 801	10,5	7,8
Region Schwarzwald-Baar-Heuberg	200	2 003	290	7 490	10,0	6,9
Landkreise						
Konstanz	84	1 021	130	3 334	12,0	7,9
Lörrach	80	900	128	3 222	11,0	7,0
Waldshut	57	702	87	2 258	12,3	8,1
Region Hochrhein-Bodensee	221	2 623	345	8 814	11,7	7,6
Regierungsbezirk Freiburg	864	9 077	1 282	32 741	10,4	7,1
Landkreise						
Reutlingen	94	1 036	139	3 563	11,0	7,5
Tübingen	43	487	70	1 767	9,6	7,0
Zollernalbkreis	63	627	83	2 152	10,0	7,6
Region Neckar-Alb	200	2 150	292	7 482	10,4	7,4
Stadtkreis Ulm	77	698	128	3 375	9,1	5,5
Landkreise						
Alb-Donau-Kreis	54	631	71	1 798	11,7	8,9
Biberach	61	659	84	2 204	10,8	7,8
Region Donau-Iller ³⁾	192	1 988	283	7 377	10,4	7,0
Landkreise						
Bodenseekreis	69	750	98	2 518	10,9	7,7
Ravensburg	94	1 055	134	3 574	11,1	7,9
Sigmaringen	55	509	72	1 925	9,3	7,1
Region Bodensee-Oberschwaben	218	2 314	304	8 017	10,6	7,6
Regierungsbezirk Tübingen	610	6 452	879	22 876	10,4	7,3
Baden-Württemberg	4 086	44 114	6 158	158 162	10,7	7,2

1) Teilzeit- und sonstige Beschäftigte wurden entsprechend ihrem Stundenanteil in vollbeschäftigte Lehrer umgerechnet. In der Zahl der Lehrer und in der Relation Schüler je Lehrer sind die mehr als 3 Monate wegen Krankheit oder Mutterschaft abwesenden vollbeschäftigten Lehrer mitgezählt. (insbesondere erweiterter Mutterschaftsurlaub ab 1.7.1979). Ohne die abwesenden Lehrer beträgt die Relation Schüler je Lehrer für das Land Baden-Württemberg 7,3. - 2) Ohne Berücksichtigung von Schülern an Schulen für Kranke in längerer Krankenhausbehandlung. - 3) Soweit Land Baden-Württemberg. - 4) Einschließlich der Lehrer, die an einer Außenstelle im Rhein-Neckar-Kreis unterrichten. - 5) Ohne Lehrer an einer Außenstelle, die an der Hauptstelle im Stadtkreis Heidelberg geführt werden.

25. Klassen, Schüler, Lehrer und wöchentliche Unterrichtsstunden an öffentlichen Sonderschulen für Lernbehinderte
in den Stadt- und Landkreisen im Schuljahr 1982/83

Kreis Region Regierungsbezirk Land	Klassen	Schüler	Lehrer ¹⁾	Von Lehrern erteilte Wochenstunden (einschließlich Überstunden) insgesamt	Schüler je	
					Klasse	Lehrer ¹⁾
Stadtkreis Stuttgart, Landeshauptstadt	111	1 559	157	3 872	14,0	9,9
Landkreise						
Böblingen	67	898	92	2 325	13,4	9,8
Esslingen	123	1 567	175	4 290	12,7	9,0
Göppingen	70	958	94	2 335	13,7	10,2
Ludwigsburg	124	1 678	167	4 174	13,5	10,0
Rems-Murr-Kreis	94	1 241	138	3 399	13,2	9,0
Region Mittlerer Neckar	589	7 901	823	20 395	13,4	9,6
Stadtkreis Heilbronn	34	439	45	1 088	12,9	9,8
Landkreise						
Heilbronn	81	1 040	109	2 729	12,8	9,5
Hohenlohekreis	21	275	29	724	13,1	9,5
Schwäbisch Hall	56	683	83	2 020	12,2	8,2
Main-Tauber-Kreis	35	407	49	1 243	11,6	8,3
Region Franken	227	2 844	315	7 804	12,5	9,0
Landkreise						
Heidenheim	31	400	40	1 010	12,9	10,0
Ostalbkreis	78	1 067	101	2 558	13,7	10,6
Region Ostwürttemberg	109	1 467	141	3 568	13,5	10,4
Regierungsbezirk Stuttgart	925	12 212	1 279	31 767	13,2	9,5
Stadtkreise						
Baden-Baden	11	133	17	363	12,1	7,8
Karlsruhe	62	877	83	2 096	14,1	10,6
Landkreise						
Karlsruhe	90	1 193	121	3 020	13,3	9,9
Rastatt	46	618	67	1 591	13,4	9,2
Region Mittlerer Oberrhein	209	2 821	288	7 070	13,5	9,8
Stadtkreise						
Heidelberg	25	327	33	826	13,1	9,9
Mannheim	96	1 334	131	3 100	13,9	10,2
Landkreise						
Neckar-Odenwald-Kreis	47	593	62	1 547	12,6	9,6
Rhein-Neckar-Kreis	113	1 417	148	3 562	12,5	9,6
Region Unterer Neckar	281	3 671	374	9 035	13,1	9,8
Stadtkreis Pforzheim	44	586	59	1 502	13,3	9,9
Landkreise						
Calw	35	423	50	1 259	12,1	8,5
Enzkreis	26	352	34	801	13,5	10,4
Freudenstadt	28	427	39	946	15,3	10,9
Region Nordschwarzwald	133	1 788	182	4 508	13,4	9,8
Regierungsbezirk Karlsruhe	623	8 280	844	20 613	13,3	9,8
Stadtkreis Freiburg im Breisgau	30	373	39	976	12,4	9,6
Landkreise						
Breisgau-Hochschwarzwald	50	608	71	1 695	12,2	8,6
Emmendingen	47	537	63	1 561	11,4	8,5
Ortenaukreis	102	1 254	134	3 437	12,3	9,4
Region Südlicher Oberrhein	229	2 772	307	7 669	12,1	9,0
Landkreise						
Rottweil	30	436	41	992	14,5	10,6
Schwarzwald-Baar-Kreis	51	606	75	1 808	11,9	8,1
Tuttlingen	37	446	50	1 230	12,1	8,9
Region Schwarzwald-Baar-Heuberg	118	1 488	166	4 030	12,6	9,0
Landkreise						
Konstanz	67	891	102	2 517	13,3	8,7
Lörrach	57	727	85	2 055	12,8	8,6
Waldshut	41	596	62	1 537	14,5	9,6
Region Hochrhein-Bodensee	165	2 214	249	6 109	13,4	8,9
Regierungsbezirk Freiburg	512	6 474	722	17 808	12,6	9,0
Landkreise						
Reutlingen	62	807	85	2 085	13,0	9,5
Tübingen	28	319	35	849	11,4	9,1
Zollernalbkreis	43	483	53	1 339	11,2	9,1
Region Neckar-Alb	133	1 609	173	4 273	12,1	9,3
Stadtkreis Ulm	25	344	34	866	13,8	10,1
Landkreise						
Alb-Donau-Kreis	50	615	66	1 660	12,3	9,3
Biberach	43	547	60	1 470	12,7	9,1
Region Donau-Iller ²⁾	118	1 506	160	3 996	12,8	9,4
Landkreise						
Bodenseekreis	52	641	70	1 731	12,3	9,2
Ravensburg	74	912	101	2 583	12,3	9,0
Sigmaringen	39	420	52	1 320	10,8	8,1
Region Bodensee-Oberschwaben	165	1 973	223	5 634	12,0	8,8
Regierungsbezirk Tübingen	416	5 088	556	13 903	12,2	9,2
Baden-Württemberg	2 476	32 054	3 401	84 091	12,9	9,4

1) Teilzeit- und sonstige Beschäftigte wurden entsprechend ihrem Stundenanteil in vollbeschäftigte Lehrer umgerechnet. In der Zahl der Lehrer und in der Relation Schüler je Lehrer sind die mehr als 3 Monate wegen Krankheit oder Mutterschaft abwesenden vollbeschäftigten Lehrer mitgezählt (insbesondere erweiterter Mutterschaftsurlaub ab 1.7.1979). - 2) Soweit Land Baden-Württemberg.

Allgemeinbildende Schulen

26. Klassen, Schüler, Lehrer und wöchentliche Unterrichtsstunden an öffentlichen Realschulen in den Stadt- und Landkreisen im Schuljahr 1982/83

Kreis Region Regierungsbezirk Land	Klassen	Schüler	Lehrer ¹⁾	Von Lehrern erteilte Wochenstunden (einschließlich Überstunden) insgesamt	Schüler je	
					Klasse ²⁾	Lehrer ¹⁾
Stadtkreis Stuttgart, Landeshauptstadt	344	9 761	514	12 626	28,4	19,0
Landkreise						
Böblingen	343	9 381	483	12 376	27,3	19,4
Esslingen	500	14 075	736	18 459	28,2	19,1
Göppingen	231	6 567	330	8 445	28,4	19,9
Ludwigsburg	476	13 616	689	17 380	28,6	19,8
Rems-Murr-Kreis	393	11 003	555	13 942	28,0	19,8
Region Mittlerer Neckar	2 287	64 403	3 307	83 228	28,2	19,5
Stadtkreis Heilbronn	99	3 032	153	3 871	30,6	19,8
Landkreise						
Heilbronn	268	7 478	383	9 664	27,9	19,5
Hohenlohekreis	100	2 743	145	3 726	27,4	18,9
Schwäbisch Hall	187	5 089	271	6 819	27,2	18,8
Main-Tauber-Kreis	127	3 450	180	4 594	27,2	19,2
Region Franken	781	21 792	1 132	28 674	27,9	19,3
Landkreise						
Heidenheim	135	3 809	193	4 940	28,2	19,7
Ostalbkreis	315	8 421	428	10 927	26,7	19,7
Region Ostwürttemberg	450	12 230	621	15 867	27,2	19,7
Regierungsbezirk Stuttgart	3 518	98 425	5 060	127 769	28,0	19,5
Stadtkreise						
Baden-Baden	24	681	37	860	28,4	18,4
Karlsruhe	185	4 943	262	6 520	26,7	18,9
Landkreise						
Karlsruhe	336	9 456	473	11 945	28,1	20,0
Rastatt	183	4 865	255	6 429	26,6	19,1
Region Mittlerer Oberrhein	728	19 945	1 027	25 754	27,4	19,4
Stadtkreise						
Heidelberg	45	1 208	64	1 635	26,8	18,9
Mannheim	165	4 276	235	5 848	25,9	18,2
Landkreise						
Neckar-Odenwald-Kreis	106	2 805	161	4 006	26,5	17,4
Rhein-Neckar-Kreis	368	10 209	505	12 968	27,7	20,2
Region Unterer Neckar	684	18 498	965	24 457	27,0	19,2
Stadtkreis Pforzheim	97	2 781	141	3 601	28,7	19,7
Landkreise						
Calw	117	3 215	169	4 212	27,5	19,0
Enzkreis	144	4 034	201	5 139	28,0	20,1
Freudenstadt	121	3 277	166	4 197	27,1	19,7
Region Nordschwarzwald	479	13 307	677	17 149	27,8	19,7
Regierungsbezirk Karlsruhe	1 891	51 750	2 669	67 360	27,4	19,4
Stadtkreis Freiburg im Breisgau	118	3 268	173	4 246	27,7	18,9
Landkreise						
Breisgau-Hochschwarzwald	188	5 077	261	6 438	27,0	19,5
Emmendingen	147	3 961	206	5 204	26,9	19,2
Ortenaukreis	314	8 516	441	11 125	27,1	19,3
Region Südlicher Oberrhein	767	20 822	1 081	27 013	27,1	19,3
Landkreise						
Rottweil	112	3 172	158	3 979	28,3	20,1
Schwarzwald-Baar-Kreis	199	5 165	282	7 050	26,0	18,3
Tuttlingen	116	3 177	160	4 026	27,4	19,9
Region Schwarzwald-Baar-Heuberg	427	11 514	600	15 055	27,0	19,2
Landkreise						
Konstanz	197	5 355	297	7 322	27,2	18,0
Lörrach	163	4 372	228	5 814	26,8	19,2
Waldshut	143	3 726	198	5 037	26,1	18,8
Region Hochrhein-Bodensee	503	13 453	723	18 173	26,7	18,6
Regierungsbezirk Freiburg	1 697	45 789	2 404	60 241	27,0	19,0
Landkreise						
Reutlingen	242	6 652	350	8 727	27,5	19,0
Tübingen	112	3 144	159	3 988	28,1	19,8
Zollernalbkreis	206	5 579	278	6 959	27,1	20,1
Region Neckar-Alb	560	15 375	787	19 674	27,5	19,5
Stadtkreis Ulm	100	2 817	152	3 781	28,2	18,5
Landkreise						
Alb-Donau-Kreis	160	4 424	225	5 647	27,7	19,7
Biberach	183	4 881	252	6 365	26,7	19,4
Region Donau-Ilter ³⁾	443	12 122	629	15 793	27,4	19,3
Landkreise						
Bodenseekreis	171	4 709	251	6 408	27,5	18,8
Ravensburg	213	5 518	312	7 758	25,9	17,7
Sigmaringen	130	3 325	179	4 572	25,6	18,6
Region Bodensee-Oberschwaben	514	13 552	742	18 738	26,4	18,3
Regierungsbezirk Tübingen	1 517	41 049	2 158	54 205	27,1	19,0
Baden-Württemberg	8 623	237 013	12 291	309 575	27,5	19,3

1) Teilzeit- und sonstige Beschäftigte wurden entsprechend ihrem Stundenanteil in vollbeschäftigte Lehrer umgerechnet. In der Zahl der Lehrer und in der Relation Schüler je Lehrer sind die mehr als 3 Monate wegen Krankheit oder Mutterschaft abwesenden vollbeschäftigten Lehrer mitgezählt (insbesondere erweiterter Mutterschaftsurlaub ab 1.7.1979). Ohne die abwesenden Lehrer beträgt die Relation Schüler je Lehrer für das Land Baden-Württemberg 19,6. - 2) Soweit Land Baden-Württemberg.

Schaubild 4
Voraussichtliche Entwicklung ausgewählter Altersjahrgänge der Wohnbevölkerung¹⁾

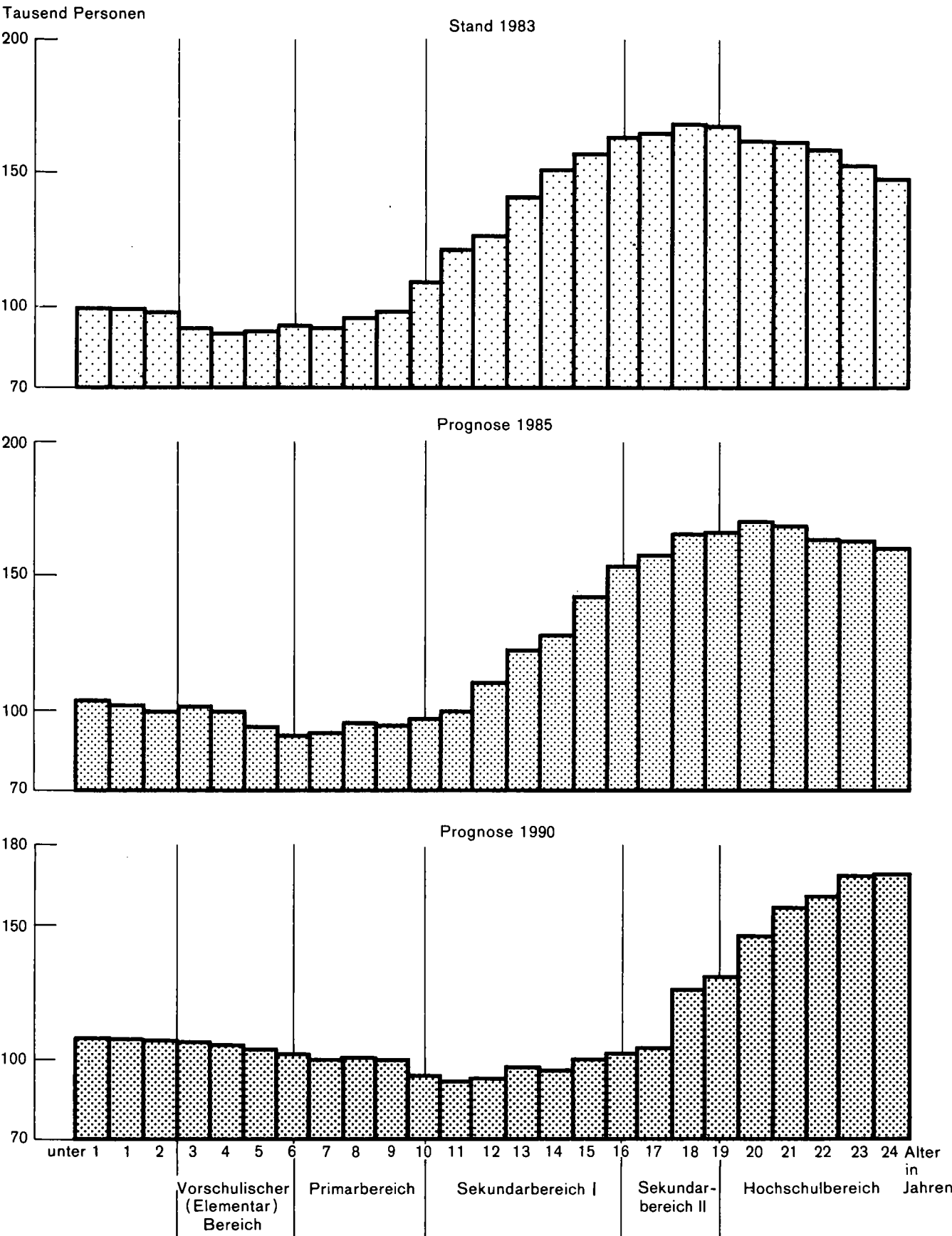

1) Stand jeweils 1. Januar 1983 Ist - Wert, 1985 und 1990 Prognosezahlen entsprechend der Modellrechnung zur Bevölkerungsentwicklung (Basis 1. Januar 1982).
Statistisches Landesamt Baden - Württemberg 310 83

Allgemeinbildende Schulen

27. Klassen, Schüler, Lehrer und wöchentliche Unterrichtsstunden an öffentlichen Gymnasien in den Stadt- und Landkreisen im Schuljahr 1982/83

Kreis Region Regierungsbezirk Land	Klassen	Schüler	Lehrer ¹⁾	Von Lehrern erteilte Wochenstunden (einschließlich Überstunden) insgesamt	Schüler je	
					Klasse ²⁾	Lehrer ¹⁾
Stadtkreis Stuttgart, Landeshauptstadt	530	18 777	1 171	24 687	27,9	16,0
Landkreise						
Böblingen	377	13 156	786	16 821	28,5	16,7
Esslingen	465	16 482	954	20 531	29,0	17,3
Göppingen	218	7 494	449	9 658	28,5	16,7
Ludwigsburg	473	16 581	970	20 644	28,8	17,1
Rems-Murr-Kreis	367	13 286	769	16 195	29,6	17,3
Region Mittlerer Neckar	2 430	85 776	5 099	108 536	28,7	16,8
Stadtkreis Heilbronn	133	4 875	286	6 088	29,3	17,0
Landkreise						
Heilbronn	232	7 845	443	9 562	28,6	17,7
Hohenlohekreis	64	2 132	134	2 721	27,5	15,9
Schwäbisch Hall	122	4 184	241	5 089	28,8	17,4
Main-Tauber-Kreis	115	3 911	235	5 026	27,8	16,6
Region Franken	666	22 947	1 339	28 486	28,5	17,1
Landkreise						
Heidenheim	138	4 806	305	6 539	27,7	15,8
Ostalbkreis	280	9 424	603	12 835	27,2	15,6
Region Ostwürttemberg	418	14 230	908	19 374	27,4	15,7
Regierungsbezirk Stuttgart	3 514	122 953	7 346	156 396	28,5	16,7
Stadtkreise						
Baden-Baden	57	1 741	118	2 509	24,6	14,8
Karlsruhe	273	9 398	593	12 642	26,9	15,8
Landkreise						
Karlsruhe	307	10 787	632	13 452	29,0	17,1
Rastatt	145	4 709	302	6 456	26,8	15,6
Region Mittlerer Oberrhein	782	26 635	1 645	35 059	27,5	16,2
Stadtkreise						
Heidelberg	128	4 286	289	6 125	25,8	14,8
Mannheim	239	8 131	531	11 250	27,4	15,3
Landkreise						
Neckar-Odenwald-Kreis	108	3 648	253	5 177	26,9	14,4
Rhein-Neckar-Kreis	451	15 262	898	19 135	27,9	17,0
Region Unterer Neckar	926	31 327	1 971	41 687	27,4	15,9
Stadtkreis Pforzheim	133	4 769	280	5 985	28,8	17,0
Landkreise						
Calw	83	2 661	168	3 536	27,3	15,8
Enzkreis	92	3 265	184	3 910	28,9	17,7
Freudenstadt	83	2 416	144	3 171	25,2	16,8
Region Nordschwarzwald	391	13 111	776	16 602	27,7	16,9
Regierungsbezirk Karlsruhe	2 099	71 073	4 392	93 348	27,5	16,2
Stadtkreis Freiburg im Breisgau	186	6 627	451	9 442	27,8	14,7
Landkreise						
Breisgau-Hochschwarzwald	171	5 984	362	7 814	28,8	16,5
Emmendingen	115	3 962	233	5 028	28,6	17,0
Ortenaukreis	312	9 887	640	13 665	26,4	15,4
Region Südlicher Oberrhein	784	26 460	1 686	35 949	27,6	15,7
Landkreise						
Rottweil	142	5 030	311	6 724	28,3	16,2
Schwarzwald-Baar-Kreis	187	6 208	388	8 146	27,1	16,0
Tuttlingen	99	3 274	202	4 301	27,6	16,2
Region Schwarzwald-Baar-Heuberg	428	14 512	901	19 171	27,6	16,1
Landkreise						
Konstanz	225	7 395	457	9 806	27,4	16,2
Lörrach	164	5 743	353	7 411	29,1	16,3
Waldshut	86	2 784	175	3 753	27,3	15,9
Region Hochrhein-Bodensee	475	15 922	985	20 970	27,9	16,2
Regierungsbezirk Freiburg	1 687	56 894	3 572	76 090	27,7	15,9
Landkreise						
Reutlingen	259	8 970	542	11 606	28,5	16,5
Tübingen	155	5 886	354	7 252	30,1	16,6
Zollernalbkreis	154	5 056	299	6 396	27,5	16,9
Region Neckar-Alb	568	19 912	1 195	25 254	28,7	16,7
Stadtkreis Ulm	151	5 296	339	7 171	28,1	15,6
Landkreise						
Alb-Donau-Kreis	95	3 311	205	4 183	28,3	16,2
Biberach	153	5 005	319	6 868	27,0	15,7
Region Donau-Ilter ³⁾	399	13 612	863	18 222	27,7	15,8
Landkreise						
Bodenseekreis	146	5 181	317	6 818	29,0	16,3
Ravensburg	201	6 412	427	9 078	26,7	15,0
Sigmaringen	113	3 504	250	5 327	24,6	14,0
Region Bodensee-Oberschwaben	460	15 097	994	21 223	26,9	15,2
Regierungsbezirk Tübingen	1 427	48 621	3 052	64 699	27,8	15,9
Baden-Württemberg	8 727	299 541	18 362	390 533	28,0	16,3

1) Teilzeit- und sonstige Beschäftigte wurden entsprechend ihrem Stundenanteil in vollbeschäftigte Lehrer umgerechnet. In der Zahl der Lehrer und in der Relation Schüler je Lehrer sind die mehr als 3 Monate wegen Krankheit oder Mutterschaft abwesenden vollbeschäftigten Lehrer mitgezählt (insbesondere erweiterter Mutterschaftsurlaub ab 1.7.1979). Ohne die abwesenden Lehrer beträgt die Relation Schüler je Lehrer für das Land Baden-Württemberg 16,5. - 2) Ohne Berücksichtigung von Schülern und Klassen in den Jahrgangsstufen 12 und 13. - 3) Soweit Land Baden-Württemberg.

28. Teilnehmer am Fremdsprachenunterricht ab Klassenstufe 5 nach Schularten und Klassenstufen¹⁾ im Schuljahr 1982/83

Fremdsprache	Hauptschule	Realschule	Gymnasium	Freie Waldorfschule	Integrierte Gesamtschule ²⁾
Klassenstufe 5					
Schüler insgesamt	48 996	32 320	30 644	1 168	2 302
darunter mit Unterricht in:					
Englisch	45 451	32 217	25 647	1 168	2 302
Französisch	8	103	2 152	909	-
Latein	-	-	2 845	119	-
Klassenstufe 6					
Schüler insgesamt	46 565	36 230	35 788	1 136	2 427
darunter mit Unterricht in:					
Englisch	44 005	36 115	29 986	1 135	2 427
Französisch	3	142	2 682	894	-
Latein	-	-	3 120	451	-
Klassenstufe 7					
Schüler insgesamt	50 954	40 641	39 925	1 099	1 591
darunter mit Unterricht in:					
Englisch	47 068	40 547	39 912	1 099	1 591
Französisch	40	334	26 320	821	551
Latein	-	-	13 546	166	96
Klassenstufe 8					
Schüler insgesamt	50 066	44 985	43 126	1 071	1 682
darunter mit Unterricht in:					
Englisch	49 371	44 947	43 078	1 071	1 679
Französisch	20	9 445	28 095	795	533
Latein	-	-	14 706	181	128
Klassenstufe 9					
Schüler insgesamt	57 945	46 309	40 815	992	1 930
darunter mit Unterricht in:					
Englisch	52 242	46 263	40 814	990	1 924
Französisch	63	9 395	34 826	697	664
Latein	-	-	14 599	117	156
Griechisch	-	-	643	-	-
Russisch	-	-	250	135	-
Klassenstufe 10					
Schüler insgesamt	108	42 895	40 552	959	1 310
darunter mit Unterricht in:					
Englisch	108	42 842	40 546	948	1 310
Französisch	-	1 071	34 437	708	683
Latein	-	-	14 675	80	192
Griechisch	-	-	607	-	-
Russisch	-	-	258	90	-
Klassenstufe 5 bis 10 zusammen					
Schüler insgesamt	254 634	243 380	230 850	6 425	11 242
darunter mit Unterricht in:					
Englisch	238 245	242 931	219 983	6 411	11 233
Französisch	134	20 490	128 512	4 824	2 431
Latein	-	-	63 491	1 114	572
Klassenstufe 11					
Schüler insgesamt	-	-	33 486	688	522
darunter mit Unterricht in:					
Englisch	-	-	33 486	687	522
Französisch	-	-	28 134	474	469
Latein	-	-	12 798	66	134
Griechisch	-	-	623	-	-
Russisch	-	-	272	60	-
Klassen-/Jahrgangsstufe 12					
Schüler insgesamt	-	-	30 717	879	429
darunter mit Unterricht in:					
Englisch	-	-	23 428	877	332
Französisch	-	-	11 949	426	157
Latein	-	-	5 368	37	81
Griechisch	-	-	340	-	-
Russisch	-	-	215	35	-
Klassen-/Jahrgangsstufe 13					
Schüler insgesamt	-	-	29 250	232	199
darunter mit Unterricht in:					
Englisch	-	-	15 928	232	112
Französisch	-	-	7 977	194	35
Latein	-	-	2 432	22	-
Griechisch	-	-	297	-	-
Russisch	-	-	142	10	-

1) Pflicht- und Wahlpflichtunterricht (ohne Arbeitsgemeinschaften) in ausgewählten Fremdsprachen an öffentlichen und privaten Schulen im Schuljahr 1982/83. In den Jahrgangsstufen 12 und 13 der neugestalteten Oberstufe wurden die Teilnehmer in den Grund- und Leistungskursen ausgewiesen. - 2) Ohne Förderschulen. - 3) Einschließlich Integrierte Orientierungsstufe.

29. Bestand an audiovisuellen Hilfsmitteln an Grund- und Hauptschulen im Schuljahr 1981/82¹⁾

Lfd. Nr.	Kreis Region Regierungsbezirk Land	Ton- film- pro- jek- toren 16 mm	Stumm- film	Ton- film- pro- jek- toren 8 mm	Stumm- film- pro- jek- toren Super 8	Klein- bild- werfer 5 x 5	Epis- kope	Tages- licht- pro- jek- toren	Kopier- geräte für Trans- parentf.	Ton- bild- ge- räte	Ton- band- geräte mit Spulen	Ton- band- ge- räte mit Kas- set- ten	Radio- recorder
1	Stadtkreis Stuttgart, Landeshauptstadt	120	2	43	21	176	95	580	78	-	141	205	-
2	Landkreise												
3	Böblingen	125	1	56	27	159	102	589	71	5	144	200	-
4	Esslingen	203	15	69	44	249	139	922	120	1	172	271	-
5	Göppingen	111	1	47	26	114	75	430	53	1	112	135	-
6	Ludwigsburg	181	11	56	49	219	109	896	94	-	185	301	-
7	Rens-Murr-Kreis	178	18	53	43	200	104	724	97	7	154	275	-
8	Region Mittlerer Neckar	918	48	324	210	1 117	624	4 141	513	14	908	1 387	-
9	Stadtkreis Heilbronn	158	7	38	64	197	118	713	95	1	141	182	-
10	Landkreise												
11	Hohenlohekreis	71	1	9	18	85	29	195	27	-	55	45	-
12	Schwäbisch Hall	83	6	10	23	135	69	388	52	-	82	90	-
13	Main-Tauber-Kreis	84	3	22	11	79	47	232	42	-	66	64	-
14	Region Franken	396	17	79	116	496	263	1 528	216	1	344	381	-
15	Landkreise												
16	Heidenheim	69	4	19	4	77	41	211	28	1	56	78	-
17	Ostalbkreis	177	7	21	17	201	159	537	86	-	139	128	-
18	Region Ostwürttemberg	246	11	40	21	278	200	748	114	1	195	206	-
19	Regierungsbezirk Stuttgart	1 560	76	443	347	1 891	1 087	6 417	843	16	1 447	1 974	-
20	Stadtkreise												
21	Baden-Baden	22	-	5	1	25	14	74	13	-	17	30	5
22	Karlsruhe	95	4	21	19	111	72	438	53	-	104	157	26
23	Landkreise												
24	Karlsruhe	177	3	38	30	173	115	568	97	-	182	179	61
25	Rastatt	108	2	13	1	104	64	315	50	2	106	82	27
26	Region Mittlerer Oberrhein	402	9	77	51	413	265	1 395	213	2	409	448	119
27	Stadtkreise												
28	Heidelberg	28	-	-	2	35	19	57	14	-	27	37	4
29	Mannheim	75	-	12	9	111	56	493	45	6	94	207	26
30	Landkreise												
31	Neckar-Odenwald-Kreis	84	3	10	2	79	47	222	55	2	58	55	25
32	Rhein-Neckar-Kreis	174	3	16	16	183	116	679	106	1	144	260	88
33	Region Unterer Neckar	361	6	38	29	408	238	1 501	220	9	323	559	143
34	Stadtkreis 2)												
35	Pforzheim	117	5	34	11	136	70	410	70	1	110	129	31
36	Landkreise												
37	Calw	74	-	5	5	79	49	204	36	-	65	79	18
38	Enzkreis 3)												
39	Freudenstadt	75	-	7	6	77	41	253	31	-	59	47	6
40	Region Nordschwarzwald	266	5	46	22	292	160	867	137	1	234	255	55
41	Regierungsbezirk Karlsruhe	1 029	20	161	102	1 113	663	3 763	570	12	966	1 262	317
42	Stadtkreis												
43	Freiburg im Breisgau	227	10	30	19	231	108	596	80	-	210	200	56
44	Landkreise												
45	Breisgau-Hochschwarzwald	93	-	13	12	78	43	249	39	8	69	86	15
46	Emmendingen	251	2	20	33	251	120	694	131	2	226	220	44
47	Ortenaukreis	571	12	63	64	560	271	1 539	250	10	505	506	115
48	Region Südlicher Oberrhein												
49	Landkreise												
50	Rottweil	93	1	17	18	97	57	269	48	-	95	73	15
51	Schwarzwald-Baar-Kreis	101	2	18	16	117	56	335	48	-	130	122	21
52	Tuttlingen	62	1	7	6	67	39	164	35	-	60	56	11
53	Region Schwarzwald-Baar-Heuberg	256	4	42	40	281	152	768	131	-	285	251	47
54	Landkreise												
55	Konstanz	127	6	16	14	115	70	339	58	7	113	120	25
56	Lörrach	131	13	11	12	113	49	329	54	-	180	114	26
57	Waldshut	128	1	13	9	119	55	354	57	1	117	91	33
58	Region Hochrhein-Bodensee	386	20	40	35	347	174	1 022	169	8	410	325	84
59	Regierungsbezirk Freiburg	1 213	36	145	139	1 188	597	3 329	550	18	1 200	1 082	246
60	Landkreise												
61	Reutlingen	140	5	38	42	169	84	489	59	-	151	181	-
62	Tübingen	88	-	20	29	106	53	211	39	-	87	79	-
63	Zollernalbkreis	101	5	27	23	118	78	427	57	-	95	106	-
64	Region Neckar-Alb	329	10	85	94	393	215	1 127	155	-	333	366	-
65	Stadtkreis												
66	Ulm	158	1	52	14	180	101	437	78	2	119	112	-
67	Landkreise												
68	Alb-Donau-Kreis	102	5	19	24	113	60	270	44	6	94	69	-
69	Biberach	260	6	71	38	293	161	707	122	8	213	181	-
70	Region Donau-Ilker ⁴⁾												
71	Landkreise												
72	Bodenseekreis	111	1	25	48	132	64	291	29	-	122	151	-
73	Ravensburg	159	6	18	76	215	119	386	64	1	175	140	-
74	Sigmaringen	91	2	14	15	90	45	190	24	-	75	69	-
75	Region Bodensee-Oberschwaben	361	9	57	139	437	228	867	117	1	372	360	-
76	Regierungsbezirk Tübingen	950	25	213	271	1 123	604	2 701	394	9	918	907	-
77	Baden-Württemberg	4 752	157	962	859	5 315	2 951	16 210	2 357	55	4 531	5 225	563

1) Quelle: Angaben der Landesbildstelle Württemberg und der Landesbildstelle Baden (nur öffentliche Schulen). - 2) Einschließlich Enzkreis. - 3) Beim

Rundfunkempfänger	Schallplattengeräte	TV/Monitor SW	TV/Monitor (Farbe)	Videorecorder (Spule)	Videorecorder Kassette VCR	Videorecorder (Sonstige)	Sprachlehranlagen (Spulen)	Sprachlehranlagen (Kassetten)	Elektronische Kameras	16 mm Kameras	8 mm Kameras	Fotokameras	Schulinterne Fernsehanlagen	Dunkelkammer	Anzahl der Arbeitsplätze	Nachrichtlich: Zahl der Schulen	Lfd. Nr.
83	228	8	62	2	20	14	1	-	5	-	4	-	-	18	130	71	1
73	197	12	69	3	32	24	1	-	7	-	7	-	2	15	114	71	2
98	287	11	88	24	45	20	1	-	14	-	21	-	2	33	195	103	3
67	131	-	43	2	21	8	-	-	6	-	8	-	1	11	65	62	4
103	294	14	106	3	49	22	1	-	13	1	7	-	4	27	226	93	5
79	218	13	89	6	46	14	-	2	14	-	16	-	2	20	112	88	6
503	1 355	58	457	40	213	102	4	2	59	1	63	-	11	124	842	488	7
91	202	6	105	2	45	10	1	-	8	-	17	-	3	21	116	88	8
24	49	4	16	1	10	8	1	-	-	-	3	-	-	6	33	27	9
48	100	6	32	3	11	11	-	-	3	-	7	-	-	14	94	51	10
39	66	4	26	-	17	6	1	1	1	-	4	-	-	10	66	46	11
202	417	20	179	6	83	35	3	1	12	-	31	-	3	51	309	212	12
31	74	5	17	10	10	5	-	-	1	-	2	-	-	9	49	32	13
82	179	5	41	2	15	14	2	1	3	1	2	-	-	17	110	93	14
113	253	10	58	12	25	19	2	1	4	1	4	-	-	26	159	125	15
818	2 025	88	694	58	321	156	9	4	75	2	98	-	14	201	1 310	825	16
11	27	1	12	-	5	4	-	-	1	-	1	-	-	-	-	11	17
46	144	5	49	7	29	7	1	2	5	-	13	42	-	17	114	47	18
98	206	7	56	2	23	26	3	1	10	-	15	87	-	25	148	103	19
66	113	6	43	3	21	11	1	-	3	-	2	99	-	13	85	59	20
221	490	19	160	12	78	48	5	3	19	-	31	229	-	55	347	220	21
15	33	2	6	1	2	-	-	-	-	-	1	8	-	2	12	16	22
41	168	4	30	2	11	14	1	3	6	-	4	28	-	6	39	49	23
41	83	7	28	1	14	3	-	1	2	1	2	30	1	5	39	50	24
121	244	27	72	7	54	13	6	3	13	2	16	76	4	24	140	115	25
218	528	40	136	11	81	30	7	7	21	3	23	142	5	37	230	230	26
64	153	6	65	5	29	7	1	-	7	-	4	55	2	18	108	72	27
51	80	4	22	1	8	8	1	-	7	-	2	70	1	12	77	41	28
49	70	4	17	3	9	3	1	1	6	-	-	47	1	5	34	39	29
164	303	14	104	9	46	18	3	1	20	-	6	172	4	35	219	152	30
603	1 321	73	400	32	205	96	15	11	60	3	60	543	9	127	796	602	31
133	210	9	90	6	41	13	2	-	12	-	5	65	1	9	59	102	32
62	82	4	29	1	18	5	-	-	3	-	3	16	-	8	39	47	33
150	224	10	59	26	22	17	-	-	3	1	5	141	13	17	114	125	34
345	516	23	178	33	81	35	2	-	18	1	13	222	14	34	212	274	35
72	89	1	30	1	5	10	-	-	1	-	12	9	1	7	44	55	36
80	136	17	73	5	22	14	1	1	7	-	5	42	1	7	36	53	37
43	63	3	23	1	9	11	-	-	4	-	3	18	-	2	12	36	38
195	288	21	126	7	36	35	1	1	12	-	20	69	2	16	92	144	39
95	142	9	38	3	15	20	-	1	5	-	3	67	-	10	68	78	40
72	119	7	41	2	21	5	4	-	4	-	3	65	2	9	51	60	41
83	104	9	30	2	16	7	2	-	7	-	3	22	1	5	31	58	42
250	365	25	109	7	52	32	6	1	16	-	9	154	3	24	150	196	43
790	1 169	69	413	47	169	102	9	2	46	1	42	445	19	74	454	614	44
75	153	4	63	4	29	5	1	1	12	1	10	-	2	21	129	70	45
71	109	5	29	-	12	6	-	-	6	1	4	-	-	10	66	51	46
81	110	8	44	2	21	12	-	-	4	-	3	-	3	5	64	60	47
227	372	17	136	6	62	23	1	1	22	2	17	-	5	36	259	181	48
87	159	6	57	4	27	14	3	-	10	-	3	-	3	20	104	97	49
73	94	3	17	-	4	7	2	1	3	-	4	-	-	13	92	65	50
160	253	9	74	4	31	21	5	1	13	-	7	-	3	33	196	162	51
63	140	14	38	4	11	21	2	2	7	-	10	-	1	9	56	51	52
99	171	6	34	-	14	7	1	-	5	-	3	-	1	19	156	83	53
51	72	3	26	-	16	6	-	-	1	-	2	-	-	7	43	40	54
213	383	23	98	4	41	34	3	2	13	-	15	-	2	35	255	174	55
600	1 008	49	308	14	134	78	9	4	48	2	39	-	10	104	710	517	56
2 811	5 523	279	1 815	151	829	432	42	21	229	8	239	988	52	506	3 270	2 558	57

Stadtkreis Pforzheim mitenthalten. - 4) Sowie Land Baden-Württemberg.

30. Bestand an audiovisuellen Hilfsmitteln an Realschulen im Schuljahr 1981/82¹⁾

Lfd. Nr.	Kreis Region Regierungsbezirk Land	Ton- film- pro- jek- toren 16 mm	Stumm- film	Ton- film- pro- jek- toren 8 mm	Stumm- film- pro- jek- toren Super 8	Klein- bild- werfer 5 x 5	Epis- kope	Tages- licht- pro- jek- toren	Kopier- geräte für Trans- parentf.	Ton- bild- ge- räte	Ton- band- geräte mit Spulen	Ton- band- ge- räte mit Kas- set- ten	Radio- recorder
1	Stadtkreis Stuttgart, Landeshauptstadt	53	--	24	5	84	32	192	17	-	63	64	-
2	Landkreise	45	1	21	12	72	29	180	13	-	52	63	-
3	Böblingen	81	2	32	24	118	39	373	24	-	96	116	-
4	Esslingen	39	1	16	14	62	21	170	14	2	30	48	-
5	Göppingen	74	-	29	21	113	31	288	17	-	73	67	-
6	Ludwigsburg	55	2	23	23	93	25	231	18	5	59	78	-
7	Rens-Murr-Kreis	347	6	145	103	542	177	1 434	103	7	373	436	-
8	Region Mittlerer Neckar												
9	Stadtkreis Heilbronn	45	-	13	24	62	20	199	14	1	52	65	-
10	Landkreise												
11	Heilbronn	24	-	6	7	22	9	68	5	-	25	10	-
12	Hohenlohekreis	32	-	4	17	45	17	157	9	-	31	35	-
13	Schwäbisch Hall	15	-	9	7	31	11	72	5	-	13	21	-
14	Main-Tauber-Kreis	116	-	32	55	160	57	496	33	1	121	131	-
15	Region Franken												
16	Landkreise												
17	Heidenheim	22	1	4	4	42	9	76	8	-	31	27	-
18	Ostalbkreis	59	2	13	18	109	28	183	16	-	44	59	-
19	Region Ostwürttemberg	81	3	17	22	151	37	259	24	-	75	86	-
20	Regierungsbezirk Stuttgart	544	9	194	180	853	271	2 189	160	8	569	653	-
21	Stadtkreise												
22	Baden-Baden	6	-	-	4	7	2	20	-	-	5	14	-
23	Karlsruhe	30	-	14	16	43	15	101	9	1	35	28	4
24	Landkreise												
25	Karlsruhe	31	1	18	9	49	17	173	13	-	45	50	11
26	Rastatt	36	-	13	4	37	14	105	8	-	37	26	11
27	Region Mittlerer Oberrhein	103	1	45	33	136	48	399	30	1	122	118	26
28	Stadtkreise												
29	Heidelberg	8	-	2	2	8	6	16	3	-	7	7	5
30	Mannheim	27	1	12	9	58	16	134	12	1	22	40	8
31	Landkreise												
32	Neckar-Oderwald-Kreis	11	-	4	-	15	7	76	6	-	10	10	3
33	Rhein-Neckar-Kreis	41	-	17	15	55	29	250	11	-	48	46	15
34	Region Unterer Neckar	87	1	35	26	136	58	476	32	1	87	103	31
35	Stadtkreis ²⁾												
36	Pforzheim	27	-	8	7	34	12	76	6	-	32	39	6
37	Landkreise												
38	Calw	18	-	5	5	23	13	60	6	-	22	25	4
39	Enzkreis ³⁾												
40	Freudenstadt	20	-	10	2	30	9	108	4	-	15	21	8
41	Region Nordschwarzwald	65	-	23	14	87	34	244	16	-	69	85	18
42	Regierungsbezirk Karlsruhe	255	2	103	73	359	140	1 119	78	2	278	306	75
43	Stadtkreis												
44	Freiburg im Breisgau	50	1	19	12	72	22	178	5	-	39	63	10
45	Landkreise												
46	Breisgau-Hochschwarzwald	25	-	8	5	34	11	95	6	1	19	42	7
47	Emmendingen	61	-	18	10	81	25	200	14	-	50	61	10
48	Ortenaukreis	136	1	45	27	187	56	473	25	1	108	166	27
49	Region Südlicher Oberrhein												
50	Landkreise												
51	Rottweil	18	-	5	5	25	6	64	3	3	8	20	3
52	Schwarzwald-Baar-Kreis	29	-	9	7	37	13	120	9	4	38	49	10
53	Tuttlingen	19	-	7	2	35	11	79	6	-	17	27	2
54	Region Schwarzwald-Baar-Heuberg	66	-	21	14	97	30	263	18	7	63	96	15
55	Landkreise												
56	Konstanz	30	-	6	18	38	14	98	11	-	32	30	6
57	Lörrach	23	5	5	9	27	15	77	8	-	25	36	8
58	Waldshut	25	-	6	4	32	13	80	6	-	23	24	12
59	Region Hochrhein-Bodensee	78	5	17	31	97	42	255	25	-	80	90	26
60	Regierungsbezirk Freiburg	280	6	83	72	381	130	991	68	8	251	352	68
61	Landkreise												
62	Reutlingen	56	-	24	25	76	24	231	10	2	46	121	-
63	Tübingen	16	-	6	9	28	6	100	4	-	30	37	-
64	Zollernalbkreis	37	-	13	10	67	14	125	10	-	42	27	-
65	Region Neckar-Alb	109	-	43	44	171	44	456	24	2	118	185	-
66	Stadtkreis												
67	Ulm	50	-	18	11	73	16	137	8	-	44	39	-
68	Landkreise												
69	Alb-Donau-Kreis	30	-	9	11	32	12	78	6	-	22	25	-
70	Biberach	80	-	27	22	105	28	215	14	-	66	64	-
71	Region Donau-Ilker ⁴⁾												
72	Landkreise												
73	Bodenseekreis	36	-	11	29	83	14	113	12	-	59	106	-
74	Ravensburg	45	1	9	14	54	13	93	6	-	45	36	-
75	Sigmaringen	22	-	9	7	20	17	70	5	-	18	18	-
76	Region Bodensee-Oberschwaben	103	1	29	50	157	44	276	23	-	122	160	-
77	Regierungsbezirk Tübingen	292	1	99	116	433	116	947	61	2	306	409	-
78	Baden-Württemberg	1 371	18	479	441	2 026	657	5 246	367	20	1 404	1 720	143

1) Quelle: Angaben der Landesbildstelle Württemberg und der Landesbildstelle Baden (nur öffentliche Schulen). - 2) Einschließlich Enzkreis. - 3) Beim

Rundfunk- empfänger	Schall- platten- geräte	TV/ Moni- tor SW	TV/ Moni- tor (Farbe)	Video- recor- der (Spule)	Video- recor- der Kas- sette VCR	Video- recor- der (Son- stige)	Sprach- lehr- anlagen (Spu- len)	Sprach- lehr- an- lagen (Kas- set- ten)	Elek- tro- nische Kameras	16 mm Kameras	8 mm Kameras	Foto- kameras	Schul- interne Fern- seh- an- lagen	Dun- kel- kam- mer	Anzahl der Ar- beits- plätze	Nach- richt- lich: Zahl der Schu- len	Lfd. Nr.
17	66	11	24	-	13	4	5	-	12	-	3	-	1	6	38	18	1
20	44	11	30	3	17	4	11	1	10	-	4	-	1	9	56	15	2
27	92	10	57	3	21	26	6	-	17	-	7	-	1	15	94	23	3
9	44	4	27	-	8	10	-	1	8	-	3	-	-	7	54	11	4
25	75	17	44	3	20	9	7	2	16	-	4	-	6	14	107	19	5
18	65	6	42	3	14	9	6	2	10	-	14	-	2	10	80	17	6
116	386	59	224	12	93	62	35	6	73	-	35	-	11	61	429	103	7
13	65	12	30	1	17	8	3	1	9	-	5	-	3	8	34	17	8
8	14	-	8	-	4	3	1	1	1	-	2	-	-	2	16	5	9
8	37	1	21	1	4	7	5	-	6	-	6	-	1	7	44	10	10
6	14	3	9	2	2	4	1	1	5	-	1	-	-	5	27	8	11
35	130	16	68	4	27	22	10	3	21	-	14	-	4	22	121	40	12
6	15	7	8	-	5	4	5	-	2	-	3	-	-	4	36	8	13
21	56	5	25	1	12	6	2	1	7	-	6	-	1	5	33	18	14
27	71	12	33	1	17	10	7	1	9	-	9	-	1	9	69	26	15
178	587	87	325	17	137	94	52	10	103	-	58	-	16	92	619	169	16
1	5	1	1	-	-	-	-	-	1	-	-	10	-	1	12	1	17
4	36	3	15	-	11	1	4	1	3	-	4	15	-	4	27	9	18
12	48	3	23	2	11	4	5	1	8	-	6	13	-	9	54	15	19
8	46	2	18	-	6	9	2	1	1	-	2	8	-	1	12	10	20
25	135	9	57	2	28	14	11	3	13	-	12	46	-	15	105	35	21
3	11	1	2	-	-	-	-	1	-	-	2	1	1	2	22	3	22
9	24	8	14	3	4	8	2	1	9	-	2	20	-	4	23	10	23
5	10	6	7	1	4	-	2	1	4	-	-	-	1	1	2	6	24
15	59	7	34	2	15	9	6	1	7	-	8	27	1	12	91	15	25
32	104	22	57	6	23	17	10	4	20	-	12	48	3	19	138	34	26
13	26	3	26	-	10	4	4	-	6	-	2	9	-	5	20	11	27
9	18	1	7	-	4	2	-	2	-	-	2	-	-	2	4	7	28
9	22	1	10	-	1	4	1	1	4	-	-	15	1	1	2	7	29
31	66	5	43	-	15	10	5	3	10	-	4	24	1	8	26	25	30
88	305	36	157	8	66	41	26	10	43	-	28	118	4	42	269	94	31
16	33	5	45	-	9	12	1	3	8	-	2	21	1	6	43	14	32
6	27	-	14	-	6	4	1	-	6	-	2	4	12	4	31	7	33
16	46	2	24	-	15	3	2	1	5	-	2	37	-	5	35	17	34
38	106	7	83	-	30	19	4	4	19	-	6	62	13	15	109	38	35
7	14	-	7	-	4	3	-	-	-	-	-	5	-	2	17	6	36
17	32	4	26	-	12	3	4	-	5	-	4	4	2	3	19	8	37
7	18	3	14	-	7	9	1	-	2	-	-	9	-	4	27	7	38
31	64	7	47	-	23	15	5	-	7	-	4	18	2	9	63	21	39
10	36	1	14	-	3	6	-	-	6	1	14	-	4	28	5	10	40
10	29	-	13	2	11	3	3	1	-	-	4	20	1	4	31	8	41
9	23	1	11	1	2	5	3	-	4	-	1	14	1	3	21	9	42
29	88	2	38	3	16	14	6	1	10	1	19	34	6	35	57	27	43
98	258	16	168	3	69	48	15	5	36	1	29	114	21	59	229	86	44
13	43	20	45	5	20	2	4	1	19	-	9	-	3	7	39	10	45
6	15	4	8	-	2	4	1	-	3	-	3	-	-	4	28	7	46
17	30	5	26	2	13	6	6	2	12	-	2	-	1	8	65	11	47
36	88	29	79	7	35	12	11	3	34	-	14	-	4	19	132	28	48
13	40	6	20	-	10	8	1	5	5	-	5	-	-	8	57	14	49
9	22	4	9	2	1	5	3	-	6	-	5	-	2	7	43	7	50
22	62	10	29	2	11	13	4	5	11	-	10	-	2	15	100	21	51
14	45	9	29	5	11	16	4	5	9	-	5	-	1	6	42	8	52
15	34	4	14	1	10	3	4	2	4	-	2	-	-	5	50	12	53
5	23	1	16	-	4	4	1	-	5	-	-	-	-	4	18	10	54
34	102	14	59	6	25	23	9	7	18	-	7	-	1	15	110	30	55
92	252	53	167	15	71	48	24	15	63	-	31	-	7	49	342	79	56
456	1 402	192	817	43	343	231	117	40	245	1	146	232	48	242	1 459	428	60
																	61

Stadtkreis Pforzheim mitenthalten. - 4) Soweit Land Baden-Württemberg.

31. Bestand an audiovisuellen Hilfsmitteln an Gymnasien im Schuljahr 1981/82¹⁾

Lfd. Nr.	Kreis Region Regierungsbezirk Land	Ton- film- pro- jek- toren 16 mm	Stumm- film	Ton- film- pro- jek- toren 8 mm	Stumm- film- pro- jek- toren Super 8	Klein- bild- werfer 5 x 5	Epis- kope	Tages- licht- pro- jek- toren	Kopier- geräte für Trans- parentf.	Ton- bild- ge- räte	Ton- band- geräte mit Spulen	Ton- band- ge- räte mit Kas- set- ten	Radio- recorder
1	Stadtkreis Stuttgart, Landeshauptstadt	91	-	60	26	263	90	338	27	1	123	153	-
2	Landkreise	85	-	39	15	150	49	231	12	-	51	73	-
3	Böblingen	77	3	47	20	183	55	250	21	-	76	89	-
4	Esslingen	53	1	30	26	102	25	86	11	-	56	55	-
5	Göppingen	100	4	57	37	209	59	342	17	-	92	100	-
6	Ludwigsburg	68	1	24	27	119	39	204	9	1	56	73	-
7	Rems-Murr-Kreis	474	9	257	151	1 026	317	1 451	97	3	454	543	-
8	Region Mittlerer Neckar												
9	Stadtkreis Heilbronn	59	1	24	32	116	52	196	13	-	65	47	-
10	Landkreise	17	1	4	8	28	7	26	4	-	7	9	-
11	Hohenlohekreis	25	1	10	4	50	15	79	7	-	16	22	-
12	Schwäbisch Hall	14	-	6	5	38	11	42	5	-	12	15	-
13	Main-Tauber-Kreis	115	3	44	49	232	85	343	29	-	100	93	-
14	Region Franken												
15	Landkreise	59	1	24	35	116	52	186	13	-	65	47	-
16	Heidenheim	49	-	20	19	111	35	171	13	-	43	45	-
17	Ostalbkreis	108	1	44	54	227	87	357	26	-	108	92	-
18	Region Ostwürttemberg												
19	Regierungsbezirk Stuttgart	697	13	345	254	1 485	489	2 151	152	3	662	728	-
20	Stadtkreise												
21	Baden-Baden	20	1	5	3	45	7	35	2	-	14	9	4
22	Karlsruhe	34	-	20	16	93	45	124	11	-	42	34	16
23	Landkreise	35	-	12	9	67	25	140	7	-	31	40	13
24	Karlsruhe	25	1	8	10	46	24	73	7	3	25	17	10
25	Rastatt	114	2	45	38	251	101	372	27	3	112	100	43
26	Region Mittlerer Oberrhein												
27	Stadtkreise												
28	Heidelberg	19	-	8	7	34	15	48	5	-	18	15	8
29	Mannheim	32	2	31	13	103	38	138	14	-	56	91	8
30	Landkreise	15	-	5	2	28	12	34	4	-	10	7	2
31	Neckar-Odenwald-Kreis	43	2	24	15	93	28	150	17	-	38	65	20
32	Rhein-Neckar-Kreis	109	4	68	37	258	93	370	40	-	122	178	38
33	Region Unterer Neckar												
34	Stadtkreis ²⁾ Pforzheim	31	-	20	9	65	28	79	8	-	26	29	15
35	Landkreise	20	-	4	5	38	14	68	3	-	22	19	6
36	Calw	22	-	6	6	37	11	61	6	-	22	17	2
37	Enzkreis ³⁾	73	-	30	20	140	53	208	17	-	70	65	23
38	Freudenstadt	296	6	143	95	649	247	950	84	3	304	343	104
39	Region Nordschwarzwald												
40	Regierungsbezirk Karlsruhe												
41	Stadtkreis Freiburg im Breisgau	100	2	49	26	199	89	323	12	-	133	91	7
42	Landkreise	23	-	8	3	39	15	93	4	-	32	14	3
43	Breisgau-Hochschwarzwald	60	-	20	17	111	37	176	13	7	71	47	12
44	Emmendingen	183	2	77	46	349	141	592	29	7	236	152	22
45	Ortenaukreis	29	-	8	18	61	14	118	8	-	37	31	7
46	Region Südlicher Oberrhein												
47	Landkreise	41	1	13	10	62	24	117	7	-	41	26	10
48	Rottweil	19	-	6	6	34	14	70	4	-	14	34	2
49	Schwarzwald-Baar-Kreis	89	1	27	34	157	52	305	19	-	92	91	19
50	Tuttlingen	27	1	14	12	67	21	60	10	-	28	18	20
51	Region Schwarzwald-Baar-Heuberg												
52	Landkreise	31	2	11	11	48	22	92	7	-	23	17	12
53	Konstanz	14	-	4	3	19	3	24	5	-	8	16	5
54	Lörrach	72	3	29	26	134	46	176	22	-	59	51	37
55	Waldshut	344	6	133	106	640	239	1 073	70	7	387	294	78
56	Region Hochrhein-Bodensee												
57	Regierungsbezirk Freiburg												
58	Landkreise	88	2	41	28	134	39	246	5	4	51	96	-
59	Reutlingen	35	-	15	17	89	16	102	3	-	57	29	-
60	Tübingen	42	-	17	17	93	19	130	8	-	64	43	-
61	Zollernalbkreis	165	2	73	62	316	74	478	16	4	172	168	-
62	Region Neckar-Alb												
63	Stadtkreis Ulm	61	-	36	4	88	23	143	8	1	55	40	-
64	Landkreise	46	-	14	17	74	25	82	7	-	44	23	-
65	Alb-Donau-Kreis	107	-	50	21	162	48	225	15	1	99	63	-
66	Biberach	45	1	13	22	85	27	122	5	-	59	77	-
67	Region Donau-Iller ⁴⁾												
68	Landkreise	52	1	5	34	88	28	186	7	-	32	41	-
69	Bodenseekreis	24	1	3	12	51	13	67	4	-	31	14	-
70	Ravensburg	121	3	21	68	224	68	375	16	-	122	132	-
71	Sigmaringen	398	5	144	151	702	190	1 078	47	5	393	363	-
72	Region Bodensee-Oberrhein												
73	Regierungsbezirk Tübingen												
74	Baden-Württemberg	1 730	30	765	606	3 476	1 165	5 252	353	18	1 746	1 728	182

1) Quelle: Angaben der Landesbildstelle Württemberg und der Landesbildstelle Baden (nur öffentliche Schulen). - 2) Einschließlich Enzkreis. - 3) Beim

Rundfunk-empfänger	Schallplatten-geräte	TV/Monitor SW	TV/Monitor (Farbe)	Video-recorder (Spule)	Video-recorder Kassette VCR	Video-recorder (Sonstige)	Sprachlehr-anlagen (Spulen)	Sprachlehr-anlagen (Kassetten)	Elektronische Kameras	16 mm Kameras	8 mm Kameras	Fotokameras	Schulinterne Fernseh-anlagen	Dunkelkammer	Anzahl der Arbeitsplätze	Nachrichtlich: Zahl der Schulen	Lfd. Nr.
28	155	47	51	5	32	11	14	2	44	-	9	-	2	18	80	31	1
12	60	35	50	5	15	20	9	2	37	-	8	-	-	8	33	15	2
22	84	48	84	6	25	23	11	2	38	-	12	-	5	12	62	16	3
16	49	20	21	3	4	19	3	-	20	-	6	-	4	7	27	9	4
21	95	46	79	6	22	23	11	1	45	-	11	-	7	15	97	20	5
18	69	30	43	5	10	26	9	2	29	-	6	-	1	11	41	13	6
117	512	226	328	30	108	122	57	9	213	-	52	-	19	71	340	104	7
23	78	21	50	6	19	7	8	1	25	-	6	-	1	11	42	14	8
4	10	6	16	-	5	3	2	1	5	-	-	-	-	4	10	3	9
7	23	8	10	1	6	3	6	-	7	-	2	-	1	2	9	7	10
6	19	2	9	1	4	6	2	2	3	-	1	-	-	4	16	5	11
40	130	37	85	8	34	19	18	4	40	-	9	-	2	21	77	29	12
23	78	19	50	2	13	17	3	2	25	1	5	-	1	6	31	6	13
17	50	26	29	3	10	18	7	1	23	-	2	-	4	8	45	15	14
40	128	45	79	5	23	35	10	3	48	1	7	-	5	14	76	21	15
197	770	308	492	43	165	176	85	16	301	1	68	-	26	106	493	154	16
3	12	3	7	-	3	3	1	1	6	-	4	12	-	3	8	3	17
6	45	17	20	1	11	4	8	1	13	-	6	32	3	9	44	11	18
13	34	8	17	1	7	6	6	1	7	-	4	17	3	6	43	11	19
10	26	3	13	-	4	3	3	1	6	-	7	9	-	4	37	6	20
32	117	31	57	2	25	16	18	4	32	-	21	70	6	22	132	31	21
1	14	4	2	-	1	-	4	-	4	-	2	2	-	2	8	4	22
14	6	14	35	4	20	16	2	10	12	-	6	6	-	6	27	10	23
9	12	11	6	-	1	5	3	1	4	-	-	1	1	2	3	5	24
15	53	10	34	4	12	17	7	2	13	-	3	5	3	11	66	14	25
39	85	39	77	8	34	38	16	13	33	-	11	14	4	21	104	33	26
15	33	26	50	2	18	17	4	2	13	-	4	18	2	8	32	10	27
12	19	7	12	3	2	2	2	2	11	-	1	4	-	4	21	4	28
5	23	2	9	1	1	4	1	1	7	-	-	28	-	3	12	5	29
32	75	35	71	6	21	23	7	5	31	-	5	50	2	15	65	19	30
103	277	105	205	16	80	77	41	22	96	-	37	134	12	58	301	83	31
32	115	67	127	6	40	34	14	5	60	2	23	34	2	13	49	15	32
4	26	7	10	1	8	2	2	1	8	-	2	4	2	2	8	4	33
21	57	29	32	1	12	9	7	-	20	-	11	28	-	10	59	13	34
57	198	103	169	8	60	45	23	6	88	2	36	66	4	25	116	32	35
16	39	17	16	4	4	3	3	-	15	-	2	2	-	4	16	7	36
15	46	16	17	-	14	7	5	-	12	-	3	3	4	6	18	7	37
9	19	1	13	1	2	7	4	-	5	-	-	-	-	4	26	5	38
40	104	34	46	5	20	17	12	-	32	-	5	5	4	14	60	19	39
17	44	14	20	3	11	7	5	1	10	-	4	11	-	4	25	8	40
13	27	14	10	1	8	7	3	-	11	-	1	13	-	5	30	7	41
6	7	1	12	-	10	2	-	1	5	-	-	4	-	1	4	3	42
36	78	29	42	4	29	16	8	2	26	-	5	28	-	10	59	18	43
133	380	166	257	17	109	78	43	8	146	2	46	99	8	49	235	69	44
21	63	11	65	7	22	12	7	1	26	-	12	-	4	8	50	9	45
4	34	9	38	1	23	12	2	-	17	-	3	-	1	3	27	6	46
10	34	13	24	3	5	13	5	-	15	-	5	-	-	6	28	8	47
35	131	33	127	11	50	37	14	1	58	-	20	-	5	17	105	23	48
8	43	9	20	4	9	11	6	3	17	-	3	-	-	9	38	13	49
12	45	7	18	4	4	4	4	3	9	-	4	-	2	5	20	8	50
20	88	16	38	8	13	15	10	6	26	-	7	-	2	14	58	21	51
12	50	16	33	4	5	26	3	2	12	1	1	-	-	4	20	8	52
14	46	16	17	1	9	12	6	4	13	-	1	-	3	10	65	15	53
16	23	14	17	-	15	4	7	6	10	-	2	-	-	6	43	10	54
42	119	46	67	5	29	42	16	12	35	1	4	-	3	20	128	33	55
97	338	95	232	24	92	94	40	19	119	1	31	-	10	51	291	77	56
530	1 765	674	1 186	100	446	425	209	65	662	4	182	233	56	264	1 320	383	57

Stadtkreis Pforzheim mitenthalten. - 4) Soweit Land Baden-Württemberg.

Schaubild 5

Ausländeranteil an öffentlichen und privaten Grund- und Hauptschulen¹⁾ in den Stadt- und Landkreisen am 15. September 1982

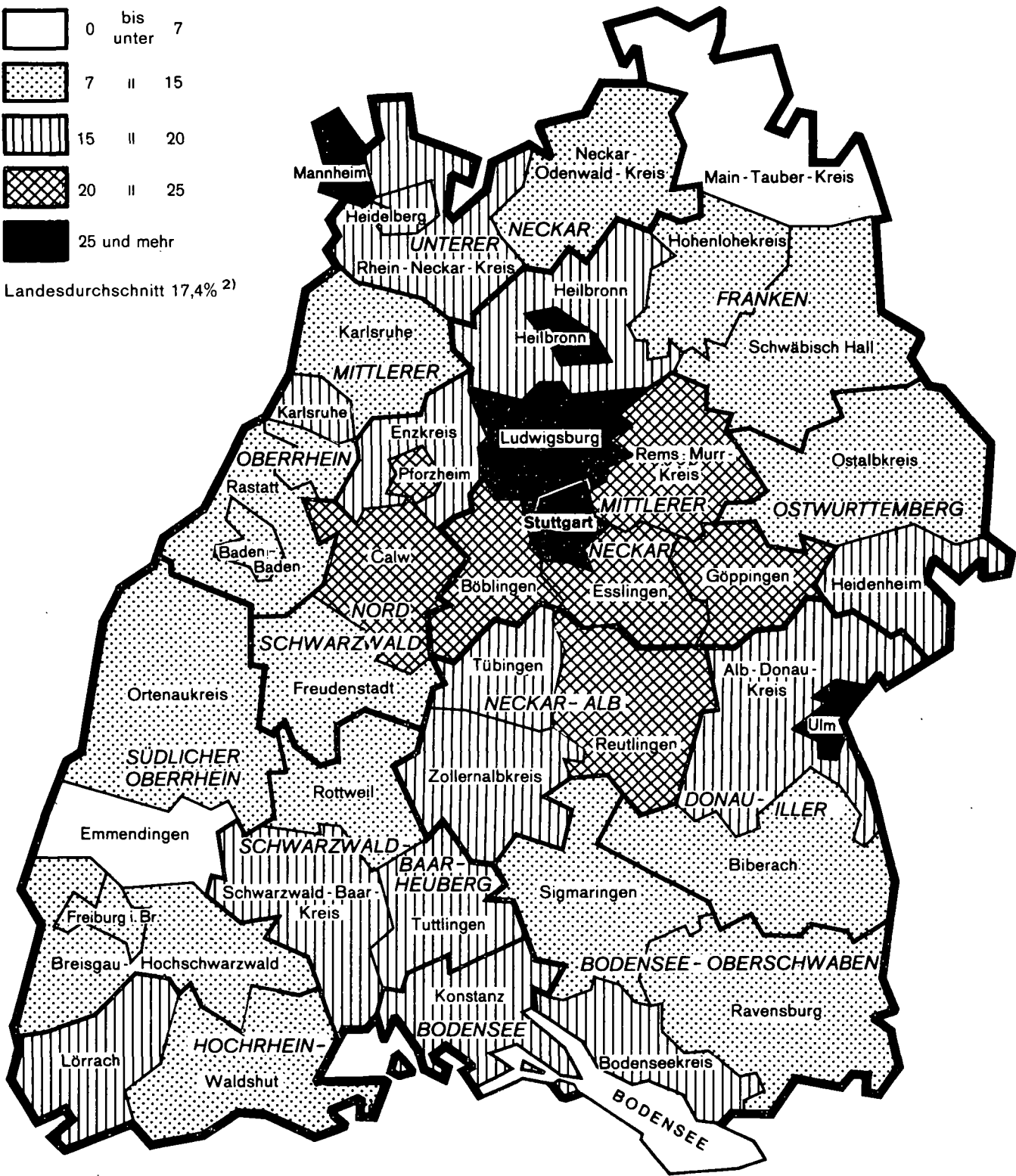
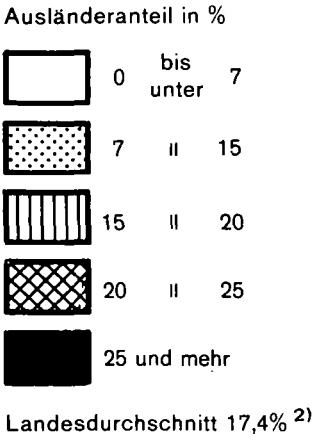

1) Einschließlich Förderschulen.
2) Extremwerte: Stuttgart 35,6%, Emmendingen und Main-Tauber-Kreis 6,1%.

32. Abiturienten nach Geschlecht

Geschlecht	1982	1981	1980	1978	1975	1970	1960
Anzahl							
Männlich	19 468	18 118	15 693	14 069	11 795	8 733	5 751
Weiblich	16 537	15 286	12 901	11 200	9 200	5 387	2 782
Insgesamt	36 005	33 404	28 594	25 269	20 995	14 120	8 533
in % der entsprechenden Geburtsjahrgänge							
Männlich	22,4	21,3	18,9	19,1	17,3	13,8	7,9
Weiblich	20,4	19,1	16,5	16,0	14,1	8,9	4,0
Insgesamt	21,4	20,2	17,7	16,9	15,7	11,4	6,0

33. Abiturienten nach Schularten

Schulart	1982	1981	1980	1979	1978	1975	1970	1960
Öffentliche allgemeinbildende Gymnasien ¹⁾	24 557	23 454	19 717	14 327	16 905	13 850	10 071	6 775
Private allgemeinbildende Gymnasien und Freie Waldorfschulen	2 247	2 178	2 002	1 690	1 840	1 530	1 324	795
Abendgymnasien und Kollegs	470	399	328	335	377	429	173	58
Allgemeinbildende Gymnasien zusammen ²⁾	27 296	26 049	22 052	16 361	19 137	15 815	11 568	7 628
Öffentliche berufliche Gymnasien	8 133	6 904	6 114	5 717	5 754	4 750	2 347	815
Technische Oberschulen ³⁾	489	362	331	347	283	335	173	66
Private berufliche Gymnasien	74	72	52	72	74	70	13	-
Berufliche Abendgymnasien ⁴⁾	13	17	16	8	14	-	-	-
Berufliche Gymnasien zusammen	8 709	7 355	6 513	6 144	6 125	5 155	2 533	881
Externe	.	.	29	14	5	25	19	24
Insgesamt	36 005	33 404	28 594	22 519	25 267	20 995	14 120	8 533

1) Einschließlich Gesamtschulen, Aufbaugymnasien und Evangelisch-Theologische Seminare. - 2) Einschließlich einer geringen Zahl Abiturienten aus Sonderschulen. - 3) Einschließlich Wirtschaftsoberschule und einer geringen Zahl allgemeiner Hochschulreife. - 4) Einschließlich einer geringen Zahl fachgebundener Hochschulreife.

34. Studienabsichten der Schulabgänger

Bezeichnung	1983	1982	1980	1975	1973	1983	1982	1980	1975	1973
	Anzahl					%				
Befragte Schüler insgesamt	35 587	33 596	27 023	22 347	19 674	100	100	100	100	100
darunter										
ohne die Absicht zu studieren	5 216	3 908	2 908	2 384	1 055	14,7	11,6	10,8	10,7	5,4
unentschlossen	8 846	7 932	6 109	3 194	1 997	24,9	23,6	22,6	14,3	10,2
Studienwillige insgesamt	21 525	21 756	18 006	16 769	16 622	60,5 (100)	64,8 (100)	66,6 (100)	75,0 (100)	84,5 (100)
darunter										
weiblich	8 515	8 625	7 319	6 882	6 334	39,6	39,6	40,6	41,0	38,1
aus der 13. Klassenstufe	21 314	21 508	17 690	15 871	15 461	99,0	98,9	98,2	94,6	93,0
aus der 12. Klassenstufe	211	248	316	840	1 112	1,0	1,1	1,8	5,0	6,7
Studienwillige insgesamt	21 525	21 756	18 006	16 769	16 622	100	100	100	100	100
darunter										
wollen studieren an										
Universitäten	12 652	13 029	11 012	.	.	58,8	59,9	61,2	.	.
Pädagogischen Hochschulen	512	720	853	.	.	2,4	3,3	7,7	.	.
Kunsthochschulen	399	456	509	.	.	1,9	2,1	2,8	.	.
Fachhochschulen	4 060	3 726	2 508	.	.	18,9	17,1	13,9	.	.
Hochschulen im Ausland	70	74	65	.	.	0,3	0,3	0,4	.	.
Studienwillige mit dem Studienziel "Lehrer"	1 364	1 878	2 602	5 197	5 717	6,3 (100)	8,6 (100)	14,5 (100)	31,0 (100)	34,4 (100)
und zwar an										
Grund- und Hauptschulen	221	322	304	1 012	1 618	16,2	17,1	11,7	19,5	28,3
Sonderschulen	108	153	208	503	358	7,9	8,1	8,0	9,7	6,3
Realschulen	138	216	370	1 011	1 298	10,1	11,5	14,2	19,5	22,7
Gymnasien	788	1 062	1 529	2 188	2 123	57,8	56,5	58,8	42,1	37,1
Berufliche Schulen	91	106	164	483	320	6,7	5,6	6,3	9,3	5,6
Weibliche Studienwillige mit dem Studienziel "Lehrer"	824	1 155	1 546	2 917	3 087	60,4	61,5	59,4	56,1	54,0

35. Schüler, Klassen und Lehrer an öffentlichen und privaten beruflichen Schulen

Bezeichnung	1982		1981	1980	1975	1970	1960
	öffentliche	private	öffentliche				
Kaufmännische Berufsschulen							
Schulen	109	-	109	109	108	118	122
Klassen	3 193	-	3 255	3 175	2 714	2 727	2 092
Schüler	73 116	-	75 619	75 188	63 297	73 578	54 744
darunter weiblich	51 624	-	53 544	53 398	41 055	48 941	36 984
Vollbeschäftigte Lehrer	1 628	-	1 669	1 589	.	866	632
Teilbeschäftigte Lehrer	168	-	143	132	.	73	-
Schüler je Klasse	22,9	-	23,2	23,7	23,3	27,0	26,2
Lehrerwochenstunden je Schüler	0,484	-	0,484	0,465	0,452	.	.
Gewerbliche Berufsschulen							
Schulen	134	-	131	133	128	134	160
Klassen	7 560	-	7 616	7 615	6 041	5 597	4 544
Schüler	174 452	-	175 905	179 217	136 002	130 770	100 730
darunter weiblich	40 629	-	39 202	40 912	25 056	22 753	13 519
Vollbeschäftigte Lehrer	3 328	-	3 361	3 379	.	2 058	1 750
Teilbeschäftigte Lehrer	134	-	111	106	.	57	-
Schüler je Klasse	23,1	-	23,1	23,5	22,5	23,4	22,2
Lehrerwochenstunden je Schüler	0,406	-	0,397	0,386	0,419	.	.
Hauswirtschaftliche und landwirtschaftliche Berufsschulen							
Schulen	89	1	91	88	86	137	680
Klassen	1 196	2	1 422	1 256	1 124	1 669	2 877
Schüler	25 184	21	30 561	26 415	25 286	32 855	42 819
darunter weiblich	18 077	21	21 106	19 297	20 828	26 709	34 226
Vollbeschäftigte Lehrer	331	1	420	377	.	512	736
Teilbeschäftigte Lehrer	129	-	133	115	.	76	-
Schüler je Klasse	21,1	10,5	21,5	21,0	22,5	19,7	14,9
Lehrerwochenstunden je Schüler	0,400	1,286	0,395	0,407	0,354	.	.
Sonderberufsschulen							
Schulen	38	20	34	33	23	1	4
Klassen	120	221	106	119	82	8	27
Schüler	1 574	1 884	1 369	1 601	1 193	57	273
darunter weiblich	896	520	885	1 080	1 108	25	32
Vollbeschäftigte Lehrer	20	110	19	20	.	3	11
Teilbeschäftigte Lehrer	9	4	4	7	.	1	-
Schüler je Klasse	13,1	8,5	12,9	13,5	14,5	7,1	10,1
Lehrerwochenstunden je Schüler	0,704	1,430	0,714	0,680	0,544	.	.
Berufsschulen insgesamt							
Schulen	370	21	365	363	345	390	966
Klassen	12 069	223	12 399	12 165	9 961	10 001	9 540
Schüler	274 326	1 905	283 454	282 421	225 778	237 260	198 566
darunter weiblich	111 226	541	114 737	114 687	88 047	98 428	84 761
Vollbeschäftigte Lehrer	5 307	111	5 469	5 365	.	3 439	3 129
Teilbeschäftigte Lehrer	440	4	391	360	.	207	-
Schüler je Klasse	22,7	8,5	22,9	23,2	22,7	23,7	20,8
Lehrerwochenstunden je Schüler	0,428	1,429	0,421	0,410	0,422	.	.

Berufliche Schulen

Noch: 35. Schüler, Klassen und Lehrer an öffentlichen und privaten beruflichen Schulen

Bezeichnung	1982		1981	1980	1975	1970	1960
	öffentliche	private	öffentliche				
Berufsgrundbildungsjahr (schulisch und kooperativ)							
Schulen	99	-	102	103	33	-	-
Klassen	248	-	241	240	58	-	-
Schüler	5 947	-	5 788	5 868	1 360	-	-
darunter weiblich	1 161	-	1 190	1 195	600	-	-
Vollbeschäftigte Lehrer	132	-	124	118	-	-	-
Teilbeschäftigte Lehrer	10	-	9	5	-	-	-
Schüler je Klasse	24,0	-	24,0	24,5	23,4	-	-
Lehrerwochenstunden je Schüler	0,846	-	0,858	0,847	1,215	-	-
Berufsfachschulen, die zur Fachschulreife führen							
Schulen	277	12	276	275	262	198	42
Klassen	1 370	35	1 393	1 397	1 168	757	163
Schüler	32 773	591	33 299	33 252	28 144	19 984	3 675
darunter weiblich	21 058	489	21 316	21 332	16 842	11 311	2 589
Vollbeschäftigte Lehrer	1 806	32	1 782	1 851	-	924	77
Teilbeschäftigte Lehrer	296	1	272	255	-	89	-
Schüler je Klasse	23,9	16,9	23,9	23,8	24,1	26,4	22,5
Lehrerwochenstunden je Schüler	1,357	1,998	1,381	1,357	1,438	-	-
Sonstige Berufsfachschulen							
Schulen	382	52	380	357	246	243	170
Klassen	1 370	165	1 309	1 280	649	471	318
Schüler	31 101	2 848	28 872	28 443	14 805	9 348	5 540
darunter weiblich	11 750	2 397	10 837	10 721	7 105	5 751	4 425
Vollbeschäftigte Lehrer	2 019	190	1 891	1 850	-	595	418
Teilbeschäftigte Lehrer	206	-	173	163	-	38	-
Schüler je Klasse	22,7	17,3	22,1	22,2	-	19,8	17,4
Lehrerwochenstunden je Schüler	1,423	1,854	1,470	1,456	1,536	-	-
Berufskollegs							
Schulen	300	50	282	251	109	46	52
Klassen	802	270	715	628	251	116	500
Schüler	19 179	6 230	16 609	14 526	6 073	2 597	11 846
darunter weiblich	12 477	5 633	10 995	10 072	4 679	2 108	7 742
Vollbeschäftigte Lehrer	943	334	840	711	-	110	806
Teilbeschäftigte Lehrer	154	10	117	105	-	13	-
Schüler je Klasse	23,9	23,1	23,2	23,1	24,2	22,4	23,7
Lehrerwochenstunden je Schüler	1,305	1,427	1,340	1,370	1,345	-	-
Berufsfachschulen (einschließlich Berufskollegs) insgesamt							
Schulen	959	114	938	883	617	487	264 ¹⁾
Klassen	3 542	470	3 417	3 305	2 068	1 344	981
Schüler	83 053	9 669	78 780	76 221	49 022	31 929	21 061
darunter weiblich	45 285	8 519	43 148	42 125	28 626	19 170	14 756
Vollbeschäftigte Lehrer	4 768	556	4 513	4 412	-	1 629	1 301
Teilbeschäftigte Lehrer	656	11	562	523	-	140	-
Schüler je Klasse	23,4	20,6	23,1	23,1	23,7	23,8	21,5
Lehrerwochenstunden je Schüler	1,370	1,588	1,405	1,396	1,456	-	-

1) Darunter 3 Sonderberufsfachschulen.

Noch: 35. Schüler, Klassen und Lehrer an öffentlichen und privaten beruflichen Schulen

Bezeichnung	1982		1981	1980	1975	1970	1960
	öffentliche	private	öffentliche				
Berufsaufbauschulen							
Schulen	49	-	50	49	60	55	4
Klassen	73	-	79	79	118	96	6
Schüler	1 745	-	1 923	1 928	2 642	2 348	127
darunter weiblich	517	-	574	583	712	320	-
Vollbeschäftigte Lehrer	70	-	77	71	.	97	5
Teilbeschäftigte Lehrer	7	-	12	9	.	13	-
Schüler je Klasse	23,9	-	24,3	24,4	22,4	24,5	20,7
Lehrerwochenstunden je Schüler	1,376	-	1,355	1,852	1,444	.	.
Fachschulen, die dem Ministerium für Kultus und Sport unterstellt sind							
Schulen	91	10	92	90	94	46	37
Klassen	188	42	201	188	291	127	116
Schüler	3 911	873	4 397	4 044	6 734	2 664	2 793
darunter weiblich	674	432	766	642	2 976	106	221
Vollbeschäftigte Lehrer	269	38	270	263	.	162	120
Teilbeschäftigte Lehrer	13	-	13	22	.	3	-
Schüler je Klasse	20,8	20,8	21,9	21,5	23,1	20,9	24,1
Lehrerwochenstunden je Schüler	1,689	1,662	1,649	1,623	1,562	.	.
Technikerschulen, Voll- und Teilzeit, die dem Ministerium für Kultus und Sport unterstellt sind							
Schulen	64	4	64	64	81	68	50
Klassen	235	19	230	217	249	187	.
Schüler	5 024	479	4 909	4 460	5 411	4 387	3 925
darunter weiblich	298	89	319	289	376	124	153
Vollbeschäftigte Lehrer	361	22	330	308	.	189	71
Teilbeschäftigte Lehrer	6	-	2	1	.	7	-
Schüler je Klasse	21,4	25,2	21,3	20,6	21,7	23,4	.
Lehrerwochenstunden je Schüler	1,575	1,399	1,528	1,599	-	.	.
Schulen für Berufe des Gesundheitswesens sowie private Fachschulen, die dem Ministerium für Arbeit, Gesundheit und Sozialordnung unterstellt sind							
Schulen	150	144	145	143	176	159	73 ¹⁾
Klassen	440	389	425	426	406	339	208
Schüler	9 375	8 150	8 984	8 600	7 907	5 203	3 284
darunter weiblich	8 246	.	7 940	7 606	6 718	4 652	2 727
Vollbeschäftigte Lehrer	396	368	422	361	388	267	78
Teilbeschäftigte Lehrer	-	-	-	-	-	-	-
Schüler je Klasse	21,3	21,0	21,1	20,2	19,5	15,3	15,8
Lehrerwochenstunden je Schüler
Fachschulen, die dem Ministerium für Ernährung, Landwirtschaft, Umwelt und Forsten unterstellt sind							
Schulen	42	-	44	44	47	73	102
Klassen	105	-	108	103	101	146	263
Schüler	2 364	-	2 405	2 208	1 908	2 798	5 167
darunter weiblich	.	-	529	527	476	679	1 711
Vollbeschäftigte Lehrer	205	-	231	203	234	311	450
Teilbeschäftigte Lehrer	-	-	-	-	5	2	-
Schüler je Klasse	22,5	-	22,3	21,4	19,0	19,2	19,6
Lehrerwochenstunden je Schüler	1,531	-	1,571	1,648	1,649	.	.

1) Einschließlich dem Justizministerium unterstellte Rechtspflegerschulen.

Berufliche Schulen

Noch: 35. Schüler, Klassen und Lehrer an öffentlichen und privaten beruflichen Schulen

Bezeichnung	1982		1981	1980	1975	1970	1960
	Öffentliche	private	Öffentliche				
Fach- und Technikerschulen insgesamt ¹⁾							
Schulen	347	158	345	341	398	346	262
Klassen	968	450	964	934	1 047	799	587 ²⁾
Schüler	20 674	9 502	20 695	19 312	21 960	15 052	15 169
darunter weiblich	.	.	9 554	9 064	10 546	5 561	4 812
Vollbeschäftigte Lehrer	1 231	428	1 253	1 135	.	929	719
Teilbeschäftigte Lehrer	19	-	15	23	.	12	-
Schüler je Klasse	21,4	21,1	21,5	20,7	21,0	18,8	25,8
Lehrerwochenstunden je Schüler ³⁾	1,606	1,569	1,535	1,618	1,558	.	.
Wirtschaftsgymnasien und Wirtschaftsoberschule ⁴⁾							
Schulen	76	3	76	75	67	53	20
Klassen	292	5	295	289	444	447	135
Schüler	18 543	153	18 248	16 685	13 079	10 999	3 160
darunter weiblich	9 111	67	8 910	8 022	5 748	3 842	1 162
Vollbeschäftigte Lehrer	1 318	4	1 277	1 186	.	533	189
Teilbeschäftigte Lehrer	139	-	124	101	.	62	-
Schüler je Klasse ⁵⁾	26,2	19,8	26,2	25,7	29,5	24,6	23,4
Lehrerwochenstunden je Schüler	1,456	1,712	1,434	1,446	1,564	.	.
Technische Gymnasien und Technische Oberschulen							
Schulen	61	-	61	59	52	32	1
Klassen	183	-	185	177	249	102	11
Schüler	10 942	-	10 621	9 580	6 154	2 495	279
darunter weiblich	815	-	832	767	417	53	3
Vollbeschäftigte Lehrer	844	-	811	767	.	110	15
Teilbeschäftigte Lehrer	58	-	48	27	.	5	-
Schüler je Klasse ⁵⁾	25,2	-	25,7	25,0	24,7	24,5	25,4
Lehrerwochenstunden je Schüler	1,609	-	1,582	1,642	1,670	.	.
Haushalts- und Ernährungswissenschaftliche Gymnasien ⁶⁾							
Schulen	32	2	32	32	17	8	-
Klassen	79	3	77	78	83	25	-
Schüler	5 346	191	4 889	4 232	2 213	656	-
darunter weiblich	4 609	185	4 297	3 807	2 117	656	-
Vollbeschäftigte Lehrer	401	11	387	329	.	23	-
Teilbeschäftigte Lehrer	81	1	58	44	.	7	-
Schüler je Klasse ⁵⁾	24,8	24,7	24,8	25,3	26,7	26,2	-
Lehrerwochenstunden je Schüler	1,518	1,911	1,602	1,589	1,571	.	.
Integrierte berufliche Gymnasien							
Schulen	1	-	1	2	3	1	-
Klassen	4	-	4	6	26	3	-
Schüler	272	-	254	367	590	67	-
darunter weiblich	127	-	125	168	226	22	-
Vollbeschäftigte Lehrer	18	-	20	28	.	3	-
Teilbeschäftigte Lehrer	-	-	1	2	.	-	-
Schüler je Klasse ⁵⁾	27,0	-	26,8	22,0	22,7	22,3	-
Lehrerwochenstunden je Schüler	1,654	-	1,571	1,866	1,668	.	.

1) Einschließlich Schulen des Gesundheitswesens. - 2) Ohne Klassen der Technikerschulen. - 3) Ohne Schulen des Gesundheitswesens. - 4) Einschließlich 1 privates berufliches Abendgymnasium. - 5) Ab 1979 ohne Schüler der neugestalteten Oberstufe. - 6) Darunter 3 Gymnasien mit agrarwissenschaftlichem Zug.

Noch: 35. Schüler, Klassen und Lehrer an öffentlichen und privaten beruflichen Schulen

Bezeichnung	1982		1981	1980	1975	1970	1960
	öffentliche	private	öffentliche				

Berufliche Gymnasien (einschließlich Technische Oberschulen und Wirtschaftsoberschulen) insgesamt ¹⁾

Schulen	170	5	170	168	139	94	21
Klassen	558	8	561	550	802	577	146
Schüler	35 103	344	34 012	30 864	22 036	14 217	3 439
darunter weiblich	14 662	252	14 164	12 764	8 508	4 573	1 165
Vollbeschäftigte Lehrer	2 581	15	2 495	2 310	.	669	204
Teilbeschäftigte Lehrer	278	1	231	174	.	74	-
Schüler je Klasse ²⁾	25,7	21,6	25,9	25,4	27,5	24,6	23,6
Lehrerwochenstunden je Schüler	1,515	1,823	1,506	1,531	1,597	.	.

Berufliche Schulen insgesamt ¹⁾

Schulen	1 994	298	1 970	1 907	1 592	1 372	1 517
Klassen	17 458	1 151	17 661	17 273	14 054	12 817	11 260
Schüler	420 848	21 420	424 652	416 614	322 798	300 806	238 362
darunter weiblich	.	.	183 367	180 418	137 039	128 052	105 494
Vollbeschäftigte Lehrer	14 089	1 110	13 931	13 411	10 267	6 763	5 358
Teilbeschäftigte Lehrer	1 410	16	1 220	1 094	656	446	-
Schüler je Klasse ²⁾	22,9	18,5	22,9	23,1	23,0	23,5	21,2
Lehrerwochenstunden je Schüler ³⁾	0,751	1,545	0,740	0,722	0,728	.	.

1) Einschließlich 1 privates berufliches Abendgymnasium. - 2) Ab 1979 ohne Schüler der neugestalteten Oberstufe. - 3) Ohne Schüler des Gesundheitswesens.

Schaubild 6

Schüler ohne Ausbildungsvertrag an Berufsschulen ^{1) 2)}

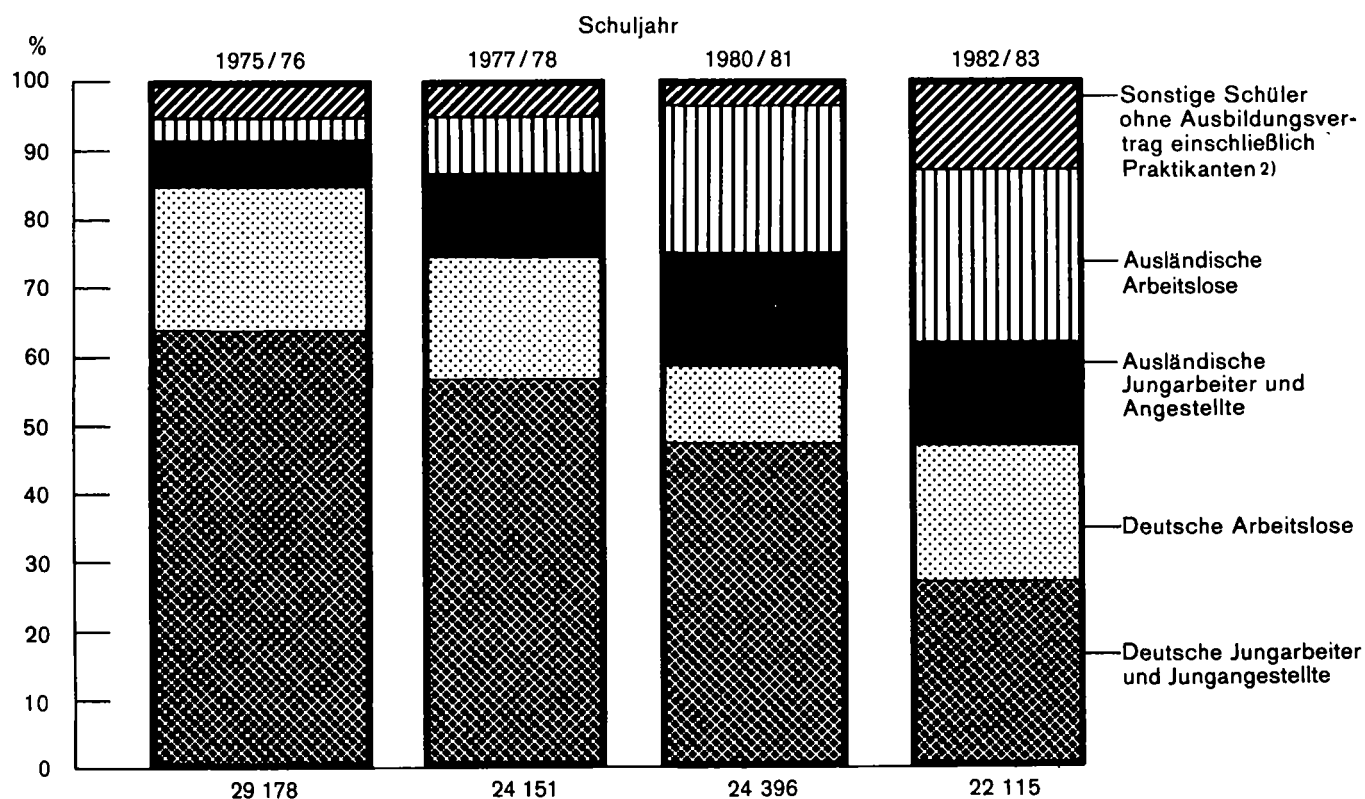

1) Öffentliche und private Berufsschulen. - 2) Bis 1981/82 ohne Praktikanten, ab 1982/83 einschließlich Praktikanten.

36. Schüler an öffentlichen und privaten Berufsschulen nach Berufsfeldern am 6. Oktober 1982

Berufsfeld Berufsgruppe	Insgesamt	Schüler zusammen im			
		1.	2.	3.	4.
		Schuljahr			
Wirtschaft und Verwaltung	68 962	18 948	27 099	22 327	588
darunter					
Industrie und Großhandel sowie verwandte Berufe	24 773	5 471	8 921	10 011	370
Banken und Immobilien	8 684	1 699	3 395	3 428	162
Öffentliche Verwaltung	3 192	1 347	1 565	280	-
Einzelhandelskaufmann und verwandte Berufe	18 484	6 459	7 231	4 747	47
Metalltechnik	63 483	13 254	20 709	20 908	8 612
darunter					
Fertigung und spanende Bearbeitungstechnik	35 907	8 776	10 524	10 301	6 306
Installations- und Metallbautechnik	13 322	2 903	4 491	4 652	1 276
Kraftfahrzeugtechnik	12 951	1 108	5 314	5 575	954
Elektrotechnik	20 876	4 181	6 378	6 047	4 270
darunter					
Energietechnik	14 024	2 685	4 239	3 930	3 170
Nachrichtentechnik	6 833	1 483	2 134	2 116	1 100
Bautechnik	18 100	4 950	6 597	6 553	-
darunter					
Rohbau	10 700	3 114	3 783	3 803	-
Ausbau	7 342	1 805	2 793	2 744	-
Holztechnik	9 755	1 403	4 044	4 186	122
Textiltechnik und Bekleidung	3 651	1 235	1 372	1 044	-
Chemie, Physik, Biologie	1 878	632	613	586	47
darunter					
Laboratoriumstechnik	1 173	377	412	337	47
Drucktechnik	4 037	1 142	1 419	1 476	-
darunter					
Druckvorlagen und Druckformenhersteller	1 371	324	474	573	-
Drucktechnik und Druckverarbeitung, Buchbinderei	1 328	364	470	494	-
Fotografie	530	192	224	114	-
Farbtechnik und Raumgestaltung	6 550	1 626	2 457	2 467	-
darunter					
Farbtechnik	4 671	1 032	1 839	1 800	-
Raumgestaltung	1 854	585	608	661	-
Gesundheit	15 406	5 162	6 186	3 642	416
Körperpflege	7 786	1 909	2 934	2 943	-
Ernährung und Hauswirtschaft	39 394	13 349	14 948	11 097	-
darunter					
Gastgewerbe und Hauswirtschaft	10 351	3 404	3 674	3 273	-
Back- und Süßwarenhersteller	9 314	3 390	2 945	2 979	-
Fleischverarbeitung	7 065	2 591	2 148	2 326	-
Agrarwirtschaft	8 701	2 462	2 983	3 256	-
darunter					
Tierischer Bereich	2 726	665	963	1 098	-
Pflanzlicher Bereich	5 536	1 634	1 884	2 018	-
Jungarbeiter (in eigenen Klassen)	8 167	4 121	2 656	1 390	-
Insgesamt	276 746	74 374	100 395	87 922	14 055
darunter					
mit Ausbildungsvertrag	254 631	65 590	91 168	83 821	14 052
Jungarbeiter aus allen Berufsfeldern zusammen	22 115	8 784	9 227	4 101	3
davon					
Deutsche mit Arbeitsvertrag	5 944	2 148	2 302	1 493	1
Ausländer mit Arbeitsvertrag	3 248	1 346	1 167	735	-
Deutsche Arbeitslose	4 541	2 501	1 330	710	-
Ausländische Arbeitslose	5 556	2 501	2 180	873	2
Praktikanten	2 826	286	2 248	290	-

37. Schüler an öffentlichen und privaten Berufsfachschulen und Berufskollegs nach Berufsfeldern am 6. Oktober 1982

Berufsfeld	Insgesamt	Darunter weiblich	Schüler insgesamt im ...		
			1.	2.	3.
			Schuljahr		
Berufskollegs					
Berufskollegs für Grafik und Design	50	15	20	14	16
Berufskollegs für Maschinentechnik	939	97	320	312	307
Berufskollegs für Informatik	428	178	177	145	106
Kaufmännische Berufe	9 338	6 367	8 960	378	-
kaufmännische und hauswirtschaftliche Berufskollegs (2jährig)	50	50	27	23	-
Hauswirtschaftliche Berufe ¹⁾	8 371	8 136	5 762	2 609	-
Chemisch-technische Assistenten	910	562	507	403	-
Pharmazeutisch-technische Assistenten	845	833	444	401	-
Physikalisch-technische Assistenten	200	53	113	87	-
Elektrotechnische Assistenten	271	45	141	130	-
Berufskollegs zur Erlangung der Fachhochschulreife	2 142	494	2 142	-	-
Fototechnische Assistenten	20	4	20	-	-
Gymnastiklehrerinnen	1 156	1 054	456	432	268
Berufskollegs für Bekleidungstechnik	50	46	12	14	24
Landwirtschaftlich-technische Assistenten	110	98	56	54	-
Berufskollegs für Bautechnik	292	3	115	97	80
Berufskollegs für Metallographie	22	19	10	8	4
Biotechnische Assistenten	63	49	35	28	-
Berufskollegs für Elektrotechnik	152	7	76	58	18
Insgesamt	25 409	18 110	19 393	5 193	823
Zum mittleren Bildungsabschluß bzw. Fachschulreife führende Berufsfachschulen					
Metall ²⁾	4 457	278	2 390	2 067	-
Elektro	1 091	23	555	536	-
Bau, Holz	47	-	23	24	-
Körperpflege, Nahrung, Textil	82	34	42	40	-
Kaufmännische Berufe	17 251	11 277	9 174	8 016	61
Hauswirtschaftliche Berufe ¹⁾³⁾	10 436	9 935	5 665	4 771	-
Zusammen	33 364	21 547	17 849	15 454	61
Sonstige Berufsfachschulen					
Metall ²⁾⁴⁾	11 688	636	11 396	164	128
Schmuck, Edelmetall	157	118	83	74	-
Elektrotechnik	2 579	52	2 579	-	-
Bau	1 907	31	1 907	-	-
Holz	2 513	221	2 513	-	-
Werbung, Farbe, Form	1 305	245	1 305	-	-
Körperpflege	2 200	2 096	2 200	-	-
Textil, Leder, Pelze	75	71	17	23	35
Papier, Druck	16	6	16	-	-
Kaufmännische Berufe ⁴⁾	3 367	3 097	2 382	973	12
Ballett-Schule	26	13	14	12	-
Fremdsprachen	835	796	499	305	31
Hauswirtschaftliche Berufe ⁴⁾	7 281	6 765	6 964	317	-
Zusammen	33 949	14 147	31 875	1 868	206
Schüler an Berufsfachschulen und Berufskollegs insgesamt					
	92 722	53 804	69 117	22 515	1 090

1) Einschließlich pflegerische und sozialpädagogische Berufe. - 2) Einschließlich 4jährige Berufsfachschule für Uhrmacher. - 3) Einschließlich 2jährige Berufsfachschule für Landwirtschaft. - 4) Einschließlich Berufsvorbereitungsjahr.

Berufliche Schulen

38. Schüler an öffentlichen und privaten beruflichen Schulen in den Stadt- und Landkreisen am 6. Oktober 1982

Lfd. Nr.	Kreis Region Regierungsbezirk Land	Berufliche Schulen insgesamt ¹⁾	Berufs- und Sonderberufsschulen		Berufsgrund- bildungsjahr		Berufsfachschulen			
			zusammen ²⁾	darunter gewerblich	koopera- tive Form	schu- lische Form	1jährige	2jährige, die zur Fachschulreife führen ³⁾	Berufs- kollegs	sonstige ⁴⁾
1	Stadtkreis Stuttgart, Landeshauptstadt	43 736	30 483	19 087	300	405	1 157	930	2 970	979
2	Landkreise									
3	Böblingen	12 950	7 976	5 435	207	33	766	922	883	299
4	Esslingen	15 886	9 709	7 151	264	101	932	994	797	407
5	Göppingen	11 315	7 968	4 846	162	78	622	750	353	60
6	Ludwigsburg	13 904	9 170	5 853	162	53	1 210	763	512	169
7	Rems-Murr-Kreis	12 248	7 278	5 246	361	64	959	1 112	741	292
8	Region Mittlerer Neckar	110 039	72 584	47 618	1 456	734	5 646	5 471	6 256	2 206
9	Stadtkreis Heilbronn	14 411	10 484	5 619	-	54	918	835	493	146
10	Landkreise									
11	Heilbronn	2 357	1 319	1 319	87	-	203	49	155	80
12	Hohenlohekreis	3 801	2 067	1 191	-	-	290	490	362	46
13	Schwäbisch Hall	7 269	3 887	2 234	69	82	580	596	390	69
14	Main-Tauber-Kreis	5 815	3 451	2 224	-	53	490	711	254	-
15	Region Franken	33 653	21 208	12 587	156	189	2 481	2 681	1 654	341
16	Landkreise									
17	Heidenheim	4 352	2 524	1 595	60	-	445	353	248	101
18	Ostalbkreis	12 926	8 521	5 505	125	37	772	914	689	143
19	Region Ostwürttemberg	17 278	11 045	7 100	185	37	1 217	1 267	937	244
20	Regierungsbezirk Stuttgart	160 970	104 837	67 305	1 797	960	9 344	9 419	8 847	2 791
21	Stadtkreise									
22	Baden-Baden	1 997	1 475	637	-	-	98	173	149	-
23	Karlsruhe	22 545	15 270	9 220	420	50	1 015	790	1 200	383
24	Landkreise									
25	Karlsruhe	9 666	4 020	2 616	245	54	783	1 536	660	290
26	Rastatt	9 167	5 248	3 870	257	19	452	994	643	237
27	Region Mittlerer Oberrhein	43 375	26 013	16 343	922	123	2 348	3 493	2 652	910
28	Stadtkreise									
29	Heidelberg	11 232	6 628	3 274	66	66	450	560	650	222
30	Mannheim	18 936	12 117	7 123	404	118	768	861	1 010	717
31	Landkreise									
32	Neckar-Odenwald-Kreis	6 101	3 536	2 324	-	17	395	804	195	114
33	Rhein-Neckar-Kreis	10 613	5 498	3 833	65	75	979	1 464	504	277
34	Region Unterer Neckar	46 882	27 779	16 554	535	276	2 592	3 689	2 359	1 330
35	Stadtkreis Pforzheim	10 356	6 702	3 913	-	23	726	569	378	326
36	Landkreise									
37	Calw	6 642	4 300	3 209	-	-	427	529	226	84
38	Enzkreis	1 411	824	575	-	-	194	161	58	97
39	Freudenstadt	4 626	2 592	1 710	-	-	426	444	197	75
40	Region Nordschwarzwald	23 035	14 418	9 407	-	23	1 773	1 703	859	582
41	Regierungsbezirk Karlsruhe	113 292	68 210	42 304	1 457	422	6 713	8 885	5 870	2 822
42	Stadtkreis Freiburg im Breisgau	17 863	11 807	7 122	-	66	561	941	1 125	333
43	Landkreise									
44	Breisgau-Hochschwarzwald	3 727	2 044	1 508	15	-	408	575	115	63
45	Emmendingen	3 490	1 680	1 245	-	-	236	554	217	90
46	Ortenaukreis	18 006	11 242	7 231	-	20	967	1 645	1 460	207
47	Region Südllicher Oberrhein	43 086	26 773	17 106	15	86	2 172	3 715	2 917	693
48	Landkreise									
49	Rottweil	5 939	3 578	2 187	75	17	460	719	281	168
50	Schwarzwald-Baar-Kreis	14 300	10 063	7 227	31	67	322	1 008	809	459
51	Tuttlingen	3 974	2 510	1 579	29	22	350	444	145	20
52	Region Schwarzwald-Baar-Heuberg	24 213	16 151	10 993	135	106	1 132	2 171	1 235	647
53	Landkreise									
54	Konstanz	11 104	6 190	3 778	44	19	355	1 309	1 037	376
55	Lörrach	8 813	6 101	3 944	-	42	414	677	377	173
56	Waldshut	5 713	3 202	1 934	-	-	295	1 006	215	122
57	Region Hochrhein-Bodensee	25 630	15 493	9 656	44	61	1 064	2 992	1 629	671
58	Regierungsbezirk Freiburg	92 929	58 417	37 755	194	253	4 368	8 878	5 781	2 011
59	Landkreise									
60	Reutlingen	11 568	7 029	4 509	73	38	684	926	626	207
61	Tübingen	7 219	4 427	3 259	-	28	383	500	462	68
62	Zollernalbkreis	7 486	4 537	2 630	35	17	457	693	555	186
63	Region Neckar-Alb	26 273	15 993	10 398	108	83	1 524	2 119	1 643	461
64	Stadtkreis Ulm	12 015	8 033	5 384	154	147	426	639	539	177
65	Landkreise									
66	Alb-Donau-Kreis	2 604	1 611	1 159	-	-	325	304	81	130
67	Biberach	7 365	4 474	2 978	80	26	538	592	569	97
68	Region Donau-Iller ⁸⁾	21 984	14 118	9 521	234	173	1 289	1 535	1 189	404
69	Landkreise									
70	Bodenseekreis	7 948	4 397	2 982	116	-	459	765	402	96
71	Ravensburg	13 499	7 006	4 392	67	83	758	1 184	1 382	429
72	Sigmaringen	5 373	3 253	2 044	-	-	419	579	295	61
73	Region Bodensee-Oberschwaben	26 820	14 656	9 418	183	83	1 636	2 528	2 079	586
74	Regierungsbezirk Tübingen	75 077	44 767	29 337	525	339	4 449	6 182	4 911	1 451
75	Baden-Württemberg	442 268	276 231	176 701	3 973	1 974	24 874	33 364	25 409	9 075

1) Ohne Telekollegs. - 2) Einschließlich Schüler der Oberschullehrgänge A 1- und A 2-Programm. - 3) Einschließlich Sonderberufsfachschule. - 4) Ein-Berufsschulen enthalten. - 5) Einschließlich 1 privates Abendgymnasium. - 6) Einschließlich private Fachschulen, die dem Ministerium für Arbeit, Ge-Infolgedessen werden für einige Stadtkreise Schüler und Schulen ausgewiesen, deren Schulträgerschaft in Wirklichkeit beim angrenzenden Landkreis liegt.

Öffentliche Berufsoberschulen						Beruf- liche Gymnasien 6)	Fachschulen				Tele- kollegs	Lfd. Nr.
Berufsaufbauschulen			Technische und Wirt- schafts- oberschulen	Oberschullehrgänge 5)			insgesamt	darunter				
kauf- männliche	technische	haus- und landwirt- schaftliche		A1- Programm	A2- Programm			Meister- schulen	Techniker- schulen	Schulen des Gesundheits- wesens 7)		
51	127	-	624	86	65	1 639	4 071	698	1 150	1 751	175	1
-	20	-	-	-	-	1 238	606	31	121	301	70	2
-	33	55	-	46	39	1 758	836	79	142	555	74	3
-	20	-	-	26	-	913	389	41	50	259	-	4
-	62	-	-	-	-	1 060	743	43	146	434	156	5
-	-	26	-	-	-	947	468	13	-	433	101	6
51	262	81	624	158	104	7 555	7 113	905	1 609	3 733	576	7
-	44	-	-	-	-	945	492	151	92	144	35	8
-	-	-	-	-	-	-	464	17	-	322	-	9
-	-	-	-	-	-	341	205	62	-	45	-	10
17	31	-	-	-	9	836	712	25	81	452	47	11
-	27	30	-	-	-	499	300	-	-	225	90	12
17	102	30	-	-	9	2 621	2 173	255	173	1 188	172	13
-	26	-	-	-	-	362	233	-	101	109	-	14
-	45	-	-	-	-	1 050	630	-	120	425	27	15
-	71	-	-	-	-	1 412	863	-	221	534	27	16
68	435	111	624	158	113	11 588	10 149	1 160	2 003	5 455	775	17
-	-	-	-	-	-	21	81	-	-	81	39	18
42	103	38	187	28	-	988	2 059	187	668	956	139	19
-	19	-	-	-	-	1 529	530	-	47	483	53	20
-	25	-	-	-	-	1 043	249	54	99	84	15	21
42	147	38	187	28	-	3 581	2 919	241	814	1 604	246	22
27	53	49	-	-	-	552	1 909	11	294	1 184	78	23
14	27	-	129	52	-	1 019	1 752	141	460	1 080	82	24
-	-	-	-	-	-	604	436	-	55	319	20	25
-	-	-	-	-	-	1 302	449	-	71	341	32	26
41	80	49	129	52	-	3 477	4 546	152	880	2 924	212	27
-	28	-	-	45	-	1 199	405	118	95	192	35	28
-	-	-	-	-	-	433	643	14	-	165	-	29
-	-	-	-	-	-	-	77	-	-	77	-	30
-	30	-	-	-	-	689	173	18	62	77	18	31
-	58	-	-	45	-	2 321	1 298	150	157	511	53	32
83	285	87	316	125	-	9 379	8 763	543	1 851	5 039	511	33
20	83	50	159	-	-	1 236	1 482	144	167	962	117	34
-	-	-	-	-	-	401	106	59	-	47	-	35
-	-	-	-	-	-	462	251	-	-	237	32	36
20	39	53	-	94	-	1 386	967	168	91	588	71	37
40	122	103	159	94	-	3 485	2 806	371	258	1 834	220	38
-	-	-	-	-	-	302	339	-	72	240	-	39
-	54	-	-	16	-	937	550	23	136	318	-	40
-	-	-	-	-	-	341	113	-	50	63	54	41
-	54	-	-	16	-	1 580	1 002	23	258	621	54	42
-	47	-	-	30	-	1 007	720	111	116	348	57	43
-	-	-	-	-	-	627	402	-	123	245	24	44
-	26	26	-	-	-	621	200	-	-	144	34	45
-	73	26	-	30	-	2 255	1 322	111	239	737	115	46
40	249	129	159	140	-	7 320	5 130	505	755	3 192	389	47
-	44	-	-	-	-	680	1 261	207	482	466	13	48
-	-	-	-	-	-	481	870	41	-	812	24	49
-	21	-	-	-	-	710	275	-	46	229	52	50
-	65	-	-	-	-	1 871	2 406	248	528	1 507	89	51
-	58	-	111	24	-	823	908	164	82	560	64	52
-	-	-	-	-	-	-	153	12	-	94	-	53
-	36	-	-	-	-	572	381	46	-	223	65	54
-	94	-	111	24	-	1 395	1 442	222	82	877	129	55
-	53	-	-	-	-	955	705	-	235	268	-	56
14	-	32	-	-	-	1 197	1 347	29	49	1 027	51	57
-	-	-	-	-	-	532	234	-	-	160	37	58
14	53	32	-	24	-	2 684	2 286	29	284	1 455	88	59
14	212	32	111	24	-	5 950	6 134	499	894	3 839	306	60
205	1 181	359	1 210	447	113	34 237	30 176	2 707	5 503	17 525	1 981	61

schließlich Sonderberufsfachschulen und Berufsvorbereitungsjahr. - 5) Schüler der Oberschullehrgänge A 1- und A 2-Programm, sind in der Summe der Gesundheit und Sozialordnung unterstellt sind. - 8) Soweit Land Baden-Württemberg. Die Darstellung von Schülerzahlen erfolgt nach dem Schulortprinzip.

Berufliche Schulen
39. Voll- und teilzeitbeschäftigte Lehrer an öffentlichen und privaten beruflichen Schulen¹⁾ nach Schultypen in den Stadt- und Landkreisen am 6. Oktober 1982

Kreis Region Regierungsbezirk Land	Insgesamt	Davon nach Schultypen								
		gewerb- liche Schulen	darunter Altersgruppen		kauf- männische Schulen	darunter Altersgruppen		haus- und landwirt- schaftliche und sonstige Schulen	darunter Altersgruppen	
			unter 30 Jahre	50 Jahre und älter		unter 30 Jahre	50 Jahre und älter		unter 30 Jahre	50 Jahre und älter
Stadtkreis Stuttgart, Landeshauptstadt	1 356	760	52	140	421	48	88	175	29	40
Landkreise										
Böblingen	468	204	10	30	176	14	30	88	23	8
Esslingen	559	267	13	39	194	13	29	98	20	13
Göppingen	359	162	15	26	120	9	29	77	23	12
Ludwigsburg	438	223	20	27	129	10	13	86	24	6
Rems-Murr-Kreis	441	245	14	26	124	14	18	72	13	4
Region Mittlerer Neckar	3 621	1 861	124	288	1 164	108	207	596	132	83
Stadtkreis Heilbronn	463	221	22	36	147	20	18	95	18	10
Landkreise										
Heilbronn	66	59	2	5	-	-	-	7	2	-
Hohenlohekreis	145	60	1	7	48	4	2	37	12	2
Schwäbisch Hall	279	115	5	13	87	9	12	77	20	8
Main-Tauber-Kreis	211	90	4	14	81	11	17	40	16	6
Region Franken	1 164	545	34	75	363	44	49	256	68	26
Landkreise										
Heidenheim	158	78	2	17	45	1	13	35	8	7
Ostalbkreis	411	187	14	28	119	11	27	105	35	5
Region Ostwürttemberg	569	265	16	45	164	12	40	140	43	12
Regierungsbezirk Stuttgart	5 354	2 671	174	408	1 691	164	296	992	243	121
Stadtkreise										
Baden-Baden	68	26	4	4	34	3	6	8	1	-
Karlsruhe	713	393	23	66	207	15	37	113	33	21
Landkreise										
Karlsruhe	476	193	7	18	136	6	24	147	34	10
Rastatt	353	170	11	22	100	10	15	83	15	14
Region Mittlerer Oberrhein	1 610	782	45	110	477	34	82	351	83	45
Stadtkreise										
Heidelberg	365	152	11	23	172	13	28	41	5	4
Mannheim	666	351	19	59	205	9	44	110	19	10
Landkreise										
Neckar-Odenwald-Kreis	255	113	10	15	95	9	15	47	15	7
Rhein-Neckar-Kreis	441	168	18	23	187	15	26	86	15	15
Region Unterer Neckar	1 727	784	58	120	659	46	113	284	54	36
Stadtkreis Pforzheim	375	191	11	31	139	13	25	45	13	9
Landkreise										
Calw	221	105	6	8	71	6	18	45	20	6
Enzkreis	47	26	2	6	20	5	3	1	-	-
Freudenstadt	179	84	6	10	50	6	11	45	16	3
Region Nordschwarzwald	822	406	25	55	280	30	57	136	49	18
Regierungsbezirk Karlsruhe	4 159	1 972	128	285	1 416	110	252	771	186	99
Stadtkreis Freiburg im Breisgau	620	291	11	46	189	14	24	140	16	33
Landkreise										
Breisgau-Hochschwarzwald	170	89	3	8	54	4	6	27	8	7
Emmendingen	150	65	2	9	61	5	9	24	8	7
Ortenaukreis	632	259	12	44	241	31	46	132	27	17
Region Südlicher Oberrhein	1 572	704	28	107	545	54	85	323	59	64
Landkreise										
Rottweil	211	98	4	11	70	8	10	43	19	1
Schwarzwald-Baar-Kreis	467	230	8	49	136	12	25	101	27	18
Tuttlingen	139	70	4	13	37	5	4	32	15	2
Region Schwarzwald-Baar-Heuberg	817	398	16	73	243	25	39	176	61	21
Landkreise										
Konstanz	432	174	4	37	153	9	33	105	22	13
Lörrach	286	141	7	28	93	6	20	52	11	4
Waldshut	222	88	8	10	84	8	16	50	16	7
Region Hochrhein-Bodensee	940	403	19	75	330	23	69	207	49	24
Regierungsbezirk Freiburg	3 329	1 505	63	255	1 118	102	193	706	169	109
Landkreise										
Reutlingen	430	227	12	46	127	11	24	76	19	12
Tübingen	239	115	9	9	67	4	8	57	12	4
Zollernalbkreis	296	120	13	17	98	11	18	78	30	8
Region Neckar-Alb	965	462	34	72	292	26	50	211	61	24
Stadtkreis Ulm	403	217	12	21	93	9	24	93	18	11
Landkreise										
Alb-Donau-Kreis	101	61	7	4	22	1	7	18	5	3
Biberach	268	118	3	15	83	9	8	67	17	7
Region Donau-Ilter ²⁾	772	396	22	40	198	19	39	178	40	21
Landkreise										
Bodenseekreis	326	170	11	17	90	9	18	66	14	9
Ravensburg	545	254	31	38	165	20	27	126	24	17
Sigmaringen	206	90	6	11	70	9	7	46	15	8
Region Bodensee-Oberschwaben	1 077	514	48	66	325	38	52	238	53	34
Regierungsbezirk Tübingen	2 814	1 372	104	178	815	83	141	627	154	79
Baden-Württemberg	15 656	7 520	469	1 126	5 040	459	882	3 096	752	408

1) Nur Schulen, die dem Ministerium für Kultus und Sport unterstellt sind. - 2) Soweit Land Baden-Württemberg.

40. Voll- und teilzeitbeschäftigte Lehrer an öffentlichen beruflichen Schulen¹⁾ nach Schultypen
in den Stadt- und Landkreisen am 6. Oktober 1982

Kreis Region Regierungsbezirk Land	Insgesamt	Davon nach Schultypen								
		gewerb- liche Schulen	darunter Altersgruppen		kauf- männische Schulen	darunter Altersgruppen		haus- und landwirt- schaftliche und sonstige Schulen	darunter Altersgruppen	
			unter 30 Jahre	50 Jahre und älter		unter 30 Jahre	50 Jahre und älter		unter 30 Jahre	50 Jahre und älter
Stadtkreis Stuttgart, Landeshauptstadt	1 213	743	52	132	357	41	62	113	21	18
Landkreise										
Böblingen	461	204	10	30	175	14	30	82	23	6
Esslingen	559	267	13	39	194	13	29	98	20	13
Göppingen	352	158	14	26	118	9	28	76	22	12
Ludwigsburg	432	222	20	26	124	9	12	86	24	6
Rems-Murr-Kreis	380	191	8	21	123	14	17	66	13	2
Region Mittlerer Neckar	3 397	1 785	117	274	1 091	100	178	521	123	57
Stadtkreis Heilbronn	460	221	22	36	144	19	16	95	18	10
Landkreise										
Heilbronn	59	59	2	5	-	-	-	-	-	-
Hohenlohekreis	136	60	1	7	48	4	2	28	8	2
Schwäbisch Hall	270	114	5	13	87	9	12	69	20	7
Main-Tauber-Kreis	205	90	4	14	81	11	17	34	14	5
Region Franken	1 130	544	34	75	360	43	47	226	60	24
Landkreise										
Heidenheim	145	75	2	16	43	1	11	27	6	5
Ostalbkreis	390	187	14	28	118	11	26	85	34	1
Region Ostwürttemberg	535	262	16	44	161	12	37	112	40	6
Regierungsbezirk Stuttgart	5 062	2 591	167	393	1 612	155	262	859	223	87
Stadtkreise Baden-Baden	65	26	4	4	31	3	5	8	1	-
Karlsruhe	691	393	23	66	204	12	37	94	28	14
Landkreise										
Karlsruhe	468	189	7	18	136	6	24	143	33	9
Rastatt	341	170	11	22	100	10	15	71	12	11
Region Mittlerer Oberrhein	1 565	778	45	110	471	31	81	316	74	34
Stadtkreise Heidelberg	320	134	9	20	145	7	24	41	5	4
Mannheim	659	349	19	59	200	9	43	110	19	10
Landkreise										
Neckar-Odenwald-Kreis	234	95	7	14	95	9	15	44	15	6
Rhein-Neckar-Kreis	441	168	18	23	187	15	26	86	15	15
Region Unterer Neckar	1 654	746	53	116	627	40	108	281	54	35
Stadtkreis Pforzheim	375	191	11	31	139	13	25	45	13	9
Landkreise										
Calw	205	105	6	8	55	6	10	45	20	6
Enzkreis	46	26	2	6	20	5	3	-	-	-
Freudenstadt	175	84	6	10	50	6	11	41	16	2
Region Nordschwarzwald	801	406	25	55	264	30	49	131	49	17
Regierungsbezirk Karlsruhe	4 020	1 930	123	281	1 362	101	238	728	177	86
Stadtkreis Freiburg im Breisgau	544	291	11	46	159	9	20	94	9	23
Landkreise										
Breisgau-Hochschwarzwald	170	89	3	8	54	4	6	27	8	7
Emmendingen	150	65	2	9	61	5	9	24	8	7
Ortenaukreis	590	258	12	43	213	17	41	119	25	14
Region Südlicher Oberrhein	1 454	703	28	106	487	35	76	264	50	51
Landkreise										
Rottweil	200	95	3	9	68	8	8	37	17	1
Schwarzwald-Baar-Kreis	441	230	8	49	136	12	25	75	24	7
Tuttlingen	139	70	4	13	37	5	4	32	15	2
Region Schwarzwald-Baar-Heuberg	780	395	15	71	241	25	37	144	56	10
Landkreise										
Konstanz	420	172	4	35	153	9	33	95	22	12
Lörrach	285	141	7	28	92	6	19	52	11	4
Waldshut	222	88	8	10	84	8	16	50	16	7
Region Hochrhein-Bodensee	927	401	19	73	329	23	68	197	49	23
Regierungsbezirk Freiburg	3 161	1 499	62	250	1 057	83	181	605	155	84
Landkreise Reutlingen	406	211	10	39	127	11	24	68	18	10
Tübingen	229	115	9	9	67	4	8	47	11	-
Zollernalbkreis	296	120	13	17	98	11	18	78	30	8
Region Neckar-Alb	931	446	32	65	292	26	50	193	59	18
Stadtkreis Ulm	394	217	12	21	88	9	20	89	17	9
Landkreise										
Alb-Donau-Kreis	89	49	5	4	22	1	7	18	5	3
Biberach	266	118	3	15	82	9	8	66	17	7
Region Donau-Iller ²⁾	749	384	20	40	192	19	35	173	39	19
Landkreise										
Bodenseekreis	325	170	11	17	89	9	17	66	14	9
Ravensburg	449	183	8	28	151	16	26	115	22	14
Sigmaringen	201	86	5	11	70	9	7	45	15	8
Region Bodensee-Oberschwaben	975	439	24	56	310	34	50	226	51	31
Regierungsbezirk Tübingen	2 655	1 269	76	161	794	79	135	592	149	68
Baden-Württemberg	14 898	7 289	428	1 085	4 825	418	816	2 784	704	325

1) Nur Schulen, die dem Ministerium für Kultus und Sport unterstellt sind.- 2) Soweit Land Baden-Württemberg.

Berufsakademien

41. Studienplätze an Berufsakademien

Berufsakademie, Ausbildungsbereich, Ausbildungsgänge	1982	1981	1980	1979	1978	1976	1974
Insgesamt	3 788	3 218	2 620	2 061	1 623	828	163
Stuttgart	1 457	1 327	1 160	970	802	519	122
Ausbildungsbereich Wirtschaft	800	724	628	527	459	324	91
davon							
Bank	87	72	53	37	32	34	13
Datenverarbeitung	101	75	70	53	53	59	27
Handel	127	110	92	69	59	18	-
Industrie	307	301	272	258	218	149	34
Versicherung	116	125	118	110	97	64	17
Steuern	62	41	23	-	-	-	-
Ausbildungsbereich Technik	318	292	262	210	177	135	31
davon							
Elektrotechnik	171	152	127	109	101	86	18
Maschinenbau	147	140	135	101	76	49	13
Ausbildungsbereich Sozialwesen	339	311	270	233	166	60	-
Mannheim	826	717	611	527	423	203	41
Ausbildungsbereich Wirtschaft	501	451	402	357	287	134	29
davon							
Bank	58	53	37	30	23	11	-
Handel	81	67	60	51	41	24	10
Industrie	162	146	126	124	104	60	14
Spedition	62	50	44	46	48	15	-
Versicherung	86	88	85	73	53	24	5
Öffentliche Wirtschaft	52	47	50	33	18	-	-
Ausbildungsbereich Technik	222	206	184	170	136	69	12
davon							
Elektrotechnik	115	106	82	62	40	35	12
Maschinenbau	107	100	87	81	69	34	-
Strahlenschutz	-	-	15	27	27	-	-
Ausbildungsbereich Sozialwesen	103	60	25	-	-	-	-
Villingen-Schwenningen	411	355	296	223	175	66	-
Ausbildungsbereich Wirtschaft	210	173	144	94	70	38	-
davon							
Bank	53	41	33	28	22	16	-
Industrie	79	83	81	66	48	22	-
Datenverarbeitung	44	31	17	-	-	-	-
Steuern	34	18	13	-	-	-	-
Ausbildungsbereich Sozialwesen	201	182	152	129	105	28	-
Heidenheim	275	237	217	190	181	40	-
Ausbildungsbereich Wirtschaft	96	78	74	66	70	25	-
davon							
Industrie	78	78	74	66	70	25	-
Handel	18	-	-	-	-	-	-
Ausbildungsbereich Technik	64	55	47	38	45	15	-
davon							
Maschinenbau	64	55	47	38	45	15	-
Ausbildungsbereich Sozialwesen	115	104	96	86	66	-	-
Ravensburg	314	231	190	105	42	-	-
Ausbildungsbereich Wirtschaft	248	173	130	65	25	-	-
davon							
Industrie	59	56	65	45	25	-	-
Fremdenverkehr	153	98	55	20	-	-	-
Handel	36	19	10	-	-	-	-
Ausbildungsbereich Technik	66	58	60	40	17	-	-
davon							
Maschinenbau	54	58	60	40	17	-	-
Elektrotechnik	12	-	-	-	-	-	-
Lörrach	94	41	-	-	-	-	-
Ausbildungsbereich Wirtschaft	49	20	-	-	-	-	-
davon							
Industrie	37	20	-	-	-	-	-
Spedition	12	-	-	-	-	-	-
Ausbildungsbereich Technik	45	21	-	-	-	-	-
davon							
Elektrotechnik	12	6	-	-	-	-	-
Maschinenbau	33	15	-	-	-	-	-
Karlsruhe	299	242	128	46	-	-	-
Ausbildungsbereich Wirtschaft	202	164	86	31	-	-	-
davon							
Handel	35	18	-	-	-	-	-
Industrie	91	100	67	31	-	-	-
Steuer	25	12	-	-	-	-	-
Versicherung	51	34	19	-	-	-	-
Ausbildungsbereich Technik	97	78	42	15	-	-	-
davon							
Elektrotechnik	35	24	11	-	-	-	-
Maschinenbau	40	44	31	15	-	-	-
Strahlenschutz	22	10	-	-	-	-	-
Mosbach ¹⁾	112	68	18	-	-	-	-
Ausbildungsbereich Wirtschaft	77	46	18	-	-	-	-
davon							
Industrie	77	46	18	-	-	-	-
Ausbildungsbereich Technik	35	22	-	-	-	-	-
davon							
Maschinenbau	35	22	-	-	-	-	-

1) Außenstelle von Mannheim

42. Studierende an Hochschulen

Hochschulart Hochschule	Sommer- semester 1983	Wintersemester ¹⁾					
		1982/83	1981/82	1980/81	1979/80	1975/76	1970/71
Universitäten	111 690	116 404	110 426	102 101	96 277	86 583	61 526
Freiburg	20 240	20 982	20 308	19 127	18 171	16 941	12 371
Heidelberg	23 704	24 328	23 427	21 563	20 241	17 402	13 018
Hohenheim	4 126	4 404	4 187	3 846	3 443	2 425	1 465
Karlsruhe	13 123	13 995	12 615	11 405	11 071	11 206	7 908
Konstanz	4 620	4 836	4 178	3 631	3 232	2 660	874
Mannheim	7 887	8 169	7 337	6 505	6 161	6 508	5 031
Stuttgart	14 046	14 881	14 315	13 014	12 071	11 000	7 976
Tübingen	20 452	21 082	20 648	19 904	18 979	17 041	12 738
Ulm	3 492	3 727	3 411	3 106	2 908	1 400	145
Pädagogische Hochschulen	10 919	12 242	12 514	13 127	13 923	22 252	12 738
Esslingen	348	490	781	1 078	1 220	1 903	1 261
Freiburg	2 105	2 245	2 253	2 302	2 484	4 223	1 874
Heidelberg	2 111	2 255	2 161	2 120	2 109	3 159	1 796
Karlsruhe	951	1 067	1 172	1 274	1 395	2 370	1 438
Lörrach	163	226	310	409	447	672	590
Ludwigsburg	1 537	1 664	1 633	1 567	1 680	2 674	2 189
Reutlingen	1 705	1 913	1 849	1 787	1 918	3 003	1 446
Schwäbisch Gmünd	673	749	788	910	971	1 594	1 017
Stuttgart ²⁾	523	702	680	662	624	929	-
Weingarten	803	931	887	1 018	1 075	1 725	1 127
Kunsthochschulen	3 514	3 600	3 541	3 332	3 172	2 960	2 520
Freiburg (Musik)	539	535	540	563	569	494	304
Heidelberg-Mannheim (Musik)	535	532	480	434	413	357	349
Karlsruhe (Musik)	387	379	373	383	326	266	235
Stuttgart (Musik)	759	774	804	741	728	631	479
Trossingen (Musik)	355	362	343	297	267	214	177
Karlsruhe (Akademie)	219	243	229	189	181	273	192
Stuttgart (Akademie)	720	775	772	725	688	725	784
Fachhochschulen insgesamt³⁾	38 982	39 087	35 382	29 185	26 654	20 498	12 734
Staatliche Fachhochschulen (ohne Verwaltung)	28 891	28 733	25 819	23 055	21 237	16 695	11 832
Aalen (Technik)	1 576	1 513	1 291	1 180	1 103	959	709
Biberach (Technik)	658	647	533	452	410	363	242
Esslingen (Sozialwesen)	623	704	722	706	678	453	139
Esslingen (Technik)	2 494	2 394	2 126	1 945	1 843	1 312	1 169
Furtwangen (Technik)	1 261	1 204	1 107	992	941	883	602
Heilbronn (Technik)	2 386	2 349	2 112	1 870	1 689	1 104	731
Karlsruhe (Technik)	3 482	3 328	3 105	2 861	2 673	1 935	1 503
Konstanz (Technik)	1 773	1 763	1 584	1 467	1 399	1 362	1 195
Mannheim (Sozialwesen)	534	529	519	458	410	610	242
Mannheim (Technik)	1 255	1 674	1 504	1 376	1 292	1 029	899
Nürtingen	1 520	1 488	1 335	1 202	1 067	566	267
Offenburg (Technik)	967	919	728	605	509	367	349
Pforzheim (Gestaltung)	328	328	320	303	277	210	186
Pforzheim (Wirtschaft)	2 217	2 174	1 819	1 580	1 413	1 249	513
Ravensburg (Technik)	902	863	771	559	449	278	267
Reutlingen (Textil)	1 463	1 484	1 326	1 127	1 117	748	422
Schwäbisch Gmünd (Gestaltung)	214	215	193	193	193	161	253
Sigmaringen (Haushaltstechnik)	427	459	432	362	322	284	73
Stuttgart (Bibliothekswesen)	394	443	416	393	368	407	219
Stuttgart (Druck)	986	963	922	808	667	436	290
Stuttgart (Technik)	1 876	1 777	1 562	1 373	1 221	1 152	858
Ulm (Technik)	1 555	1 515	1 392	1 243	1 196	827	704
Staatliche Verwaltungsfachhochschulen	3 704	3 709	3 571	3 483	2 907	1 561	-
Kehl (Verwaltung)	856	856	770	641	544	643	-
Ludwigsburg (Finanzen)	615	615	671	897	1 070	-	-
Rottenburg (Forstwirtschaft)	323	323	265	170	89	-	-
Schwetzingen (Rechtspflege)	311	311	323	377	203	-	-
Stuttgart (Verwaltung)	1 172	1 177	1 118	1 029	842	918	-
Villingen-Schwenningen (Polizei)	427	427	424	369	159	-	-
Fachhochschulen des Bundes	3 821	3 811	3 240	-	-	-	-
Mannheim (Arbeitsverwaltung)	1 340	1 340	1 184	-	-	-	-
Mannheim (Bundeswehrverwaltung)	1 235	1 225	977	-	-	-	-
Sigmaringen (Finanzen)	1 246	1 246	1 079	-	-	-	-
Private Fachhochschulen	2 566	2 834	2 752	2 647	2 510	2 242	902
Freiburg (Caritas)	791	905	895	835	786	751	274
Freiburg (Ev. Landeskirche)	557	679	630	600	579	459	185
Heidelberg (Berufsförderungswerk)	378	398	480	456	426	358	-
Isny, Naturwiss.-Techn. Akademie	176	179	118	140	119	131	167
Mannheim (Gestaltung)	182	192	183	179	168	151	135
Reutlingen (Sozialwesen)	482	481	446	437	432	392	141
Hochschule für jüdische Studien Heidelberg	29	25	22	23	17	-	-
Insgesamt	165 134	171 358	161 885	147 768	140 043	132 293	89 518

1) Bis 1975/76 Haupt- und Nebenhörer, danach nur Haupthörer. - 2) Berufspädagogische Hochschule. - 3) Einschließlich Studierende in Praxissemestern.

43. Studierende und Erstmatrikulierte an Hochschulen im Wintersemester 1982/83 – Haupthörer –

Hochschulart Hochschule	Studierende insgesamt	Und zwar				Erstima- trikulierte zusammen	Und zwar	
		Deutsche	Ausländer	weibliche Studierende	1. Fach- semester		Deutsche	weibliche Erstima- trikulierte
Universitäten	116 404	108 293	8 111	41 163	21 531	18 147	16 338	6 962
Freiburg	20 982	19 515	1 467	8 484	3 495	2 842	2 327	1 355
Heidelberg	24 328	22 190	2 138	11 325	3 522	2 882	2 564	1 595
Hohenheim	4 404	4 147	257	1 734	829	732	693	286
Karlsruhe	13 995	12 950	1 045	2 018	3 255	2 962	2 801	468
Konstanz	4 836	4 460	376	1 981	1 327	1 137	997	524
Mannheim	8 169	7 684	485	3 045	1 904	1 572	1 436	717
Stuttgart	14 881	13 599	1 282	2 878	3 344	2 829	2 567	654
Tübingen	21 082	20 158	924	8 445	3 093	2 535	2 316	1 130
Ulm	3 727	3 590	137	1 253	762	656	637	233
Pädagogische Hochschulen	12 242	12 126	116	8 485	2 327	1 485	1 466	1 219
Esslingen	490	483	7	366	2	-	-	-
Freiburg	2 245	2 222	23	1 556	357	223	221	184
Heidelberg	2 255	2 239	16	1 566	411	226	221	194
Karlsruhe	1 067	1 052	15	832	231	162	160	139
Lörrach	226	224	2	133	23	-	-	-
Ludwigsburg	1 664	1 644	20	1 126	372	240	234	188
Reutlingen	1 913	1 902	11	1 209	315	163	161	122
Schwäbisch Gmünd	749	741	8	517	219	132	132	112
Stuttgart (BPH)	702	701	1	534	198	149	149	131
Weingarten	931	918	13	646	199	190	188	149
Kunsthochschulen	3 600	3 187	413	1 775	622	455	380	258
Freiburg, Musik	535	422	113	256	72	54	36	30
Heidelberg-Mannheim, Musik	532	459	73	282	99	59	48	34
Karlsruhe, Musik	379	333	46	167	60	54	47	26
Stuttgart, Musik	774	669	105	391	143	97	69	63
Trossingen, Musik	362	337	25	177	65	56	53	28
Karlsruhe, Akademie	243	234	9	97	50	35	34	17
Stuttgart, Akademie	775	733	42	405	133	100	93	60
Fachhochschulen insgesamt	39 087	37 805	1 282	11 172	8 632	7 825	7 622	2 739
Staatliche (ohne Verwaltung)	28 733	27 483	1 250	6 427	5 166	4 681	4 482	1 192
Aalen, Technik	1 513	1 466	47	184	339	314	302	51
Biberach, Technik	647	633	14	114	142	133	132	38
Esslingen, Sozialwesen	704	675	29	474	156	132	126	94
Esslingen, Technik	2 394	2 314	80	82	472	399	380	14
Furtwangen, Technik	1 204	1 172	32	124	239	231	226	21
Heilbronn, Technik	2 349	2 276	73	618	362	347	339	89
Karlsruhe, Technik	3 328	3 116	212	448	445	399	382	56
Konstanz, Technik	1 763	1 576	187	135	314	302	280	26
Mannheim, Sozialwesen	529	522	7	334	69	57	56	38
Mannheim, Technik	1 674	1 635	39	163	329	304	298	35
Nürtingen	1 488	1 444	44	455	245	237	219	88
Offenburg, Technik	919	903	16	57	240	230	227	22
Pforzheim, Gestaltung	328	316	12	203	29	26	24	13
Pforzheim, Wirtschaft	2 174	2 094	80	772	356	300	292	156
Ravensburg, Technik	863	840	23	114	161	153	148	26
Reutlingen, Textil	1 484	1 317	167	509	310	291	246	124
Schwäbisch Gmünd, Gestaltung	215	207	8	99	33	27	27	12
Sigmaringen, Haushaltstechnik	459	444	15	369	109	104	103	83
Stuttgart, Bibliothekswesen	443	431	12	353	151	113	110	95
Stuttgart, Druck	963	940	23	261	140	126	122	34
Stuttgart, Technik	1 777	1 703	74	496	292	244	238	66
Ulm, Technik	1 515	1 459	56	63	233	212	205	11
Staatliche Verwaltungsfachhochschulen	7 520	7 519	1	3 088	1 640	2 568	2 567	1 214
Kehl, Verwaltung	856	855	1	438	416	400	399	239
Ludwigsburg, Finanzen	615	615	-	287	220	201	201	102
Rottenburg, Forstwirtschaft	323	323	-	7	120	106	106	3
Schwetzingen, Rechtspflege	311	311	-	146	83	76	76	33
Stuttgart, Verwaltung	1 177	1 177	-	718	590	555	555	375
Villingen-Schwenningen, Polizei	427	427	-	10	211	206	206	8
Fachhochschulen des Bundes	3 811	3 811	-	1 482	1 191	1 024	1 024	454
Mannheim, Arbeitsverwaltung	1 340	1 340	-	625	509	435	435	211
Mannheim, Bundeswehrverwaltung	1 225	1 225	-	410	261	228	228	110
Sigmaringen, Finanzen	1 246	1 246	-	447	421	361	361	133
Private Fachhochschulen	2 834	2 803	31	1 657	635	576	573	333
Freiburg, Caritas	905	903	2	590	209	193	193	128
Freiburg, Ev. Landeskirche	679	669	10	466	140	133	132	93
Heidelberg, Berufsförderungswerk	398	390	8	142	111	95	94	30
Isny, Naturwiss.-Techn. Akademie	179	177	2	76	93	89	89	37
Mannheim, Gestaltung	192	189	3	101	26	14	13	8
Reutlingen, Sozialwesen	481	475	6	282	56	52	52	37
Hochschule für jüdische Studien Heidelberg	25	21	4	14	7	3	1	2
Insgesamt	171 358	161 432	9 926	62 609	33 119	27 915	25 807	11 180

44. Deutsche Studierende an Hochschulen nach Geburtsjahren im Wintersemester 1982/83 – Haupthörer –

Geburtsjahr	Deutsche Studierende insgesamt	Davon an				Deutsche weibliche Studierende zusammen	Davon an			
		Uni- versitäten 1)	Pädago- gischen Hoch- schulen	Kunst- hoch- schulen	Fach- hoch- schulen		Uni- versitäten	Pädago- gischen Hoch- schulen	Kunst- hoch- schulen	Fach- hoch- schulen
Insgesamt										
1964 und später	242	124	2	49	67	110	53	2	30	25
1963	5 397	3 867	422	127	981	3 434	2 310	404	84	636
1962	12 354	8 680	958	282	2 434	6 761	4 318	893	162	1 388
1961	18 975	12 650	1 388	392	4 545	8 647	5 120	1 227	226	2 074
1960	21 936	13 730	1 609	457	6 140	8 639	4 894	1 336	257	2 152
1959	21 034	12 906	1 618	432	6 078	7 380	4 444	1 227	234	1 475
1958	19 177	12 297	1 396	394	5 090	6 204	4 082	939	167	1 016
1957	16 113	10 769	1 047	354	3 943	4 884	3 496	568	152	668
1956	12 452	8 677	841	242	2 692	3 581	2 628	424	85	444
1955	8 989	6 369	585	161	1 874	2 421	1 772	256	57	336
1954	6 561	4 839	461	99	1 162	1 725	1 277	222	27	199
1953	4 785	3 548	394	66	777	1 250	896	188	25	141
1952	3 400	2 554	286	40	520	858	629	129	11	89
1951	2 423	1 786	235	27	375	666	486	102	8	70
1950	1 901	1 410	177	15	299	483	354	76	3	50
1949	1 470	1 054	157	12	247	410	295	77	4	34
1948	942	648	103	10	181	274	197	53	2	22
1947	695	503	83	3	106	239	166	49	2	22
1946	396	278	49	5	64	123	79	27	4	13
1945	322	230	45	2	45	120	81	27	1	11
1944	338	243	44	4	47	138	91	30	2	15
1943 und früher	1 530	1 152	226	14	138	693	478	160	11	44
Zusammen	161 432	108 314	12 126	3 167	37 805	59 040	38 146	8 416	1 554	10 924
Darunter im 1. Hochschulsesemester										
1964 und später	213	117	2	28	66	96	51	2	18	25
1963	5 111	3 741	420	92	858	3 299	2 247	402	67	583
1962	6 678	4 834	498	106	1 240	3 134	1 983	454	67	630
1961	5 692	3 816	255	63	1 558	1 651	866	195	30	560
1960	3 566	2 023	110	42	1 391	865	362	53	13	437
1959	1 616	750	56	14	796	317	167	21	5	124
1958	905	347	32	9	517	217	86	22	1	108
1957	556	220	17	12	307	162	83	11	5	63
1956	413	150	14	5	244	110	58	8	1	43
1955	272	95	12	3	162	71	32	7	1	31
1954	207	76	12	1	118	50	29	5	-	16
1953	134	40	6	-	88	36	16	3	-	17
1952	94	24	6	1	63	22	11	2	1	8
1951	78	15	9	1	53	29	10	6	-	13
1950	68	16	4	-	48	16	9	3	-	4
1949	46	12	2	-	32	15	9	2	-	4
1948	37	9	1	-	27	11	6	1	-	4
1947	17	7	1	-	9	7	5	1	-	1
1946	18	8	-	-	10	6	6	-	-	-
1945	12	3	4	-	5	8	3	4	-	1
1944	9	3	1	1	4	5	3	1	-	1
1943 und früher	65	33	4	2	26	34	21	4	2	7
Zusammen	25 807	16 339	1 466	380	7 622	10 161	6 063	1 207	211	2 680

1) Einschließlich 21 deutsche Studenten an der Theologischen Hochschule Heidelberg.

45. Deutsche Studierende nach dem Land des Studienortes und dem ständigen Wohnsitz im Wintersemester 1981/82 – Haupthörer –

Land des Studienortes	Davon mit ständigem Wohnsitz in (im)												
	Baden-Württemberg	Bayern	Berlin (West)	Bremen	Hamburg	Hessen	Niedersachsen	Nordrhein-Westfalen	Rheinland-Pfalz	Saarland	Schleswig-Holstein	Ausland und ohne Angabe	Bundesgebiet
Baden-Württemberg	115 800	6 375	605	396	462	5 476	3 143	7 830	9 072	1 466	1 056	620	152 301
Bayern	8 746	131 871	367	318	389	3 109	2 428	6 403	2 108	556	588	466	157 349
Berlin (West)	4 908	3 164	42 273	880	900	2 787	6 278	8 815	1 809	602	1 947	293	74 656
Bremen	163	84	90	6 774	132	55	3 977	518	101	15	217	50	12 176
Hamburg	815	514	277	1 076	25 741	850	8 490	2 812	418	118	9 233	115	50 459
Hessen	4 020	3 547	406	422	334	64 475	4 042	8 177	5 917	866	653	328	93 187
Niedersachsen	1 245	921	463	2 458	1 213	4 802	71 802	9 349	719	298	2 867	142	96 279
Nordrhein-Westfalen	4 348	3 300	1 119	1 079	790	4 993	14 337	292 105	11 187	1 468	1 394	823	336 943
Rheinland-Pfalz	1 994	792	139	105	105	7 903	901	2 731	26 758	3 202	204	111	44 945
Saarland	523	193	46	37	25	252	274	615	2 246	11 526	52	81	15 870
Schleswig-Holstein	376	246	176	687	790	376	2 908	1 579	199	79	16 957	56	24 429
Bundesgebiet	142 938	151 007	45 961	14 232	30 881	95 078	118 580	340 934	60 534	20 196	35 168	3 085	1 058 594

Import - Export - Bilanz

Baden-Württemberg	.	- 2 371	- 4 303	+	233	-	353	+	1 456	+	1 898	+	3 482	+	7 078	+	943	+	680	-	-	9 363		
darunter																								
Universitäten	.	- 3 395	- 4 022	+	236	-	324	+	1 533	+	1 261	+	2 203	+	5 659	+	532	+	401	-	+	4 610		
Bayern	+	2 371	.	- 2 797	+	234	-	125	-	438	+	1 507	+	3 103	+	1 316	+	363	+	342	-	+	6 342	
Berlin (West)	+	4 303	+	2 797	.	+	790	+	623	+	2 381	+	5 815	+	7 696	+	1 670	+	556	+	1 771	-	+	28 695
Bremen	-	233	-	234	-	790	.	-	944	-	367	+	1 519	-	561	-	4	-	22	-	470	-	-	2 056
Hamburg	+	353	+	125	-	623	+	944	.	+	516	+	7 277	+	2 022	+	313	+	93	+	8 443	-	+	19 578
Hessen	-	1 456	+	438	-	2 381	-	367	-	516	.	-	760	+	3 184	-	1 986	+	614	+	277	-	-	1 891
Niedersachsen	-	1 898	-	1 507	-	5 815	-	1 519	-	7 277	+	760	.	-	4 988	-	182	+	24	-	41	-	-	22 301
Nordrhein-Westfalen	-	3 482	-	3 103	-	7 696	+	561	-	2 022	-	3 184	+	4 988	.	+	8 456	+	853	-	185	-	-	3 991
Rheinland-Pfalz	-	7 078	-	1 316	-	1 670	+	4	-	313	+	1 986	+	182	-	8 456	.	+	956	+	5	-	-	15 589
Saarland	-	943	-	363	-	556	+	22	-	93	-	614	-	24	-	853	-	956	.	-	27	-	-	4 326
Schleswig-Holstein	-	680	-	342	-	1 771	+	470	-	8 443	-	277	+	41	+	185	-	5	+	27	.	-	-	10 739

46. Personal an Hochschulen 1982

Hochschule	Wissenschaftliches und künstlerisches Personal							Verwaltungs-, technisches und sonstiges Personal		Personal insgesamt ¹⁾
	hauptberuflich						neben- beruflich Voll- und Teilzeit- be- schäftigte zusammen	hauptberuflich		
	Vollzeit- be- schäftigte	Teilzeit- be- schäftigte	Voll- und Teilzeit- be- schäftigte zusammen	darunter weiblich	nachweislich Professoren			Vollzeit- be- schäftigte	Teilzeit- be- schäftigte	
					insgesamt	darunter weiblich				
Universitäten zusammen	10 502	1 631	12 133	1 584	2 500	75	3 268	20 668	4 609	40 753
Freiburg	1 723	306	2 029	334	451	16	578	4 630	1 104	8 357
Heidelberg	1 982	264	2 246	410	524	23	536	4 714	969	8 465
Hohenheim	391	160	551	71	128	3	106	755	267	1 714
Karlsruhe	1 370	175	1 545	77	276	-	433	1 690	226	3 894
Konstanz	461	145	606	82	161	3	275	613	176	1 684
Mannheim	422	12	434	62	100	4	233	283	98	1 048
Stuttgart	1 458	196	1 654	82	257	3	475	1 535	346	4 010
Tübingen	1 978	279	2 257	334	459	18	501	4 298	923	7 989
Ulm	717	94	811	132	144	5	131	2 150	500	3 592
Hochschule für jüdische Studien Heidelberg	10	-	10	3	5	-	-	8	-	18
Pädagogische Hochschulen zusammen	980	12	992	186	655	65	476	440	127	2 065
Esslingen	48	1	49	7	34	3	26	22	9	108
Freiburg	143	2	145	29	87	6	123	69	6	346
Heidelberg	149	4	153	25	101	11	43	71	24	291
Karlsruhe	107	1	108	23	76	11	98	48	15	269
Lörrach	31	1	32	5	24	2	-	8	6	51
Ludwigsburg	133	3	136	30	87	9	79	56	13	284
Reutlingen	143	-	143	26	92	10	26	66	24	264
Schwäbisch Gmünd	83	-	83	17	50	5	57	36	19	210
Stuttgart, Berufspädagogische Hochschule	45	-	45	7	40	4	-	17	10	72
Weingarten	98	-	98	17	64	4	24	47	1	170
Kunsthochschulen zusammen	342	2	344	68	228	31	486	108	30	968
Freiburg (Musik)	62	-	62	11	46	7	70	21	7	160
Heidelberg-Mannheim (Musik)	34	-	34	9	24	4	111	12	-	157
Karlsruhe (Akademie)	32	-	32	-	21	-	3	20	3	58
Karlsruhe (Musik)	26	-	26	7	22	7	77	7	2	112
Stuttgart (Akademie)	80	-	80	9	46	1	27	21	7	135
Stuttgart (Musik)	80	-	80	21	54	8	143	18	4	245
Trossingen (Musik)	28	2	30	11	15	4	55	9	7	101
Staatliche Fachhochschulen zusammen	1 420	6	1 426	63	1 330	50	1 477	1 009	166	4 084
Aalen (Technik)	76	-	76	-	76	-	47	60	6	189
Biberach (Technik)	33	-	33	-	33	-	41	21	4	99
Esslingen (Sozialwesen)	25	-	25	7	25	7	138	10	-	173
Esslingen (Technik)	100	-	100	-	100	-	60	72	4	236
Furtwangen (Technik)	63	-	63	1	63	1	47	47	8	166
Heilbronn (Technik)	95	2	97	3	92	2	87	59	6	249
Karlsruhe (Technik)	134	-	134	2	134	2	160	122	16	432
Kehl (Verwaltungswesen)	36	-	36	3	33	2	27	13	1	77
Konstanz (Technik)	96	-	96	14	95	13	95	74	7	272
Ludwigsburg (Finanzen)	33	1	34	1	25	1	29	12	-	75
Mannheim (Sozialwesen)	17	-	17	3	13	1	30	8	1	156
Mannheim (Technik)	79	-	79	1	79	1	50	79	32	240
Nürtingen	48	-	48	1	48	1	66	33	8	155
Offenburg (Technik)	42	-	42	-	42	-	12	42	-	96
Pforzheim (Gestaltung)	23	-	23	2	17	-	25	16	2	66
Pforzheim (Wirtschaft)	69	-	69	1	68	1	35	30	1	135
Ravensburg (Technik)	34	-	34	2	34	2	11	27	-	72
Reutlingen (Textil)	80	-	80	3	57	1	88	77	14	259
Rottenburg (Forstwirtschaft)	12	-	12	-	9	-	8	12	6	42
Schwäbisch Gmünd (Gestaltung)	21	-	21	-	14	-	24	9	4	58
Schwezingen (Rechtspflege)	8	1	9	-	-	-	4	4	22	39
Sigmaringen (Haushaltstechnik)	22	-	22	4	15	2	24	9	1	56
Stuttgart (Bibliothekswesen)	22	-	22	6	22	6	25	12	1	60
Stuttgart (Druck)	39	-	39	2	33	1	40	21	5	106
Stuttgart (Technik)	80	-	80	2	79	2	113	47	5	245
Stuttgart (Verwaltung)	46	2	48	5	45	4	145	12	5	210
Ulm (Technik)	72	-	72	-	72	-	44	60	7	183
Villingen-Schwenningen (Polizei)	15	-	15	-	7	-	2	21	-	38
Fachhochschulen des Bundes zusammen	141	-	141	5	44	1	2	56	1	200
Private Fachhochschulen zusammen	133	13	146	29	91	16	283	66	17	512
Freiburg (Caritas)	31	-	31	12	23	7	117	19	9	176
Freiburg (Ev. Landeskirche)	22	-	22	5	17	3	50	12	1	85
Isny (Naturwissenschaftlich- technische Akademie)	6	12	18	1	4	-	1	3	-	22
Mannheim (Gestaltung)	12	-	12	2	-	-	15	13	-	40
Reutlingen (Sozialwesen)	18	1	19	3	15	3	100	10	7	136
Heidelberg (Berufsförderungs- werk)	44	-	44	6	32	3	-	9	-	53
Insgesamt	13 526	1 664	15 192	1 938	4 853	238	5 992	22 355	4 950	48 600

1) Einschließlich 111 Personen nebenberufliches Verwaltungs-, technisches und sonstiges Personal.

Hochschulen

47. Verfügbare Hauptnutzfläche an Hochschulen am 1. Oktober 1982

Hochschule	Haupt- nutzfläche insgesamt ¹⁾	Darunter					
		Sprach- und Kulturwissen- schaften	Wirtschafts- und Gesell- schafts- wissenschaften	Natur- wissenschaften	Ingenieur- wissenschaften	Theoretische Medizin ²⁾	Zentrale Einrichtungen
Universität							
Freiburg	135 046	16 497	7 495	44 643	-	12 130	48 671
Heidelberg	244 064	36 985	13 399	52 286	-	25 342	111 592
Hohenheim	83 187	-	3 050	14 692	-	-	33 488
Karlsruhe	162 329	1 614	467	47 081	89 764	-	22 131
Konstanz	83 671	9 608	6 463	23 648	-	-	42 368
Mannheim	57 436	7 268	17 676	4 012	-	-	28 480
Stuttgart	222 003	5 581	3 753	52 685	119 759	-	39 757
Tübingen	191 394	29 790	16 131	69 021	-	24 159	50 993
Ulm	69 968	-	-	28 637	-	22 476	17 893
Pädagogische Hochschule							
Esslingen	14 025	5 700	-	-	-	-	8 325
Freiburg	19 420	12 588	-	-	-	-	6 832
Heidelberg	18 609	13 417	-	-	-	-	5 192
Karlsruhe	13 550	10 161	-	-	-	-	3 389
Lörrach	2 850	2 108	-	-	-	-	742
Ludwigsburg	23 527	14 785	-	-	-	-	8 742
Reutlingen	17 901	11 697	-	-	-	-	6 204
Schwäbisch Gmünd	14 239	8 061	-	-	-	-	6 178
Stuttgart ³⁾	5 150	4 400	-	-	-	-	750
Weingarten	13 552	9 621	-	-	-	-	3 931
Kunsthochschulen							
Freiburg (Musik)	2 095	2 719	-	-	-	-	726
Heidelberg-Mannheim (Musik)	2 977	2 495	-	-	-	-	482
Karlsruhe (Akademie)	6 342	5 489	-	-	-	-	853
Karlsruhe (Musik)	1 810	1 485	-	-	-	-	325
Stuttgart (Akademie)	15 020	12 541	-	-	-	-	2 479
Stuttgart (Musik)	4 144	3 240	-	-	-	-	904
Trossingen (Musik)	2 998	2 551	-	-	-	-	447
Fachhochschulen							
Aalen (Technik)	16 546	-	-	-	13 185	-	3 361
Biberach (Technik)	4 102	-	160	-	3 415	-	527
Esslingen (Technik)	17 991	-	-	-	15 875	-	2 116
Esslingen (Sozialwesen)	1 963	-	1 800	-	-	-	163
Freiburg (Caritas)	4 887	-	4 070	-	-	-	817
Freiburg(Ev.- Landeskirche)	3 249	-	2 512	-	-	-	737
Furtwangen (Technik)	11 658	-	-	-	7 853	-	3 805
Heilbronn (Technik)	14 218	-	2 560	-	8 707	-	2 951
Karlsruhe (Technik)	38 276	-	-	-	32 705	-	5 571
Kehl ⁴⁾ (Verwaltungswesen)	2 917	-	2 025	-	-	-	892
Konstanz (Technik)	17 399	-	-	-	14 418	-	2 981
Mannheim (Technik)	19 036	-	-	-	14 223	-	4 813
Mannheim (Sozialwesen)	1 697	-	1 317	-	-	-	380
Nürtingen	6 102	-	495	-	-	-	1 692
Offenburg (Technik)	14 691	-	1 592	-	10 641	-	2 458
Pforzheim (Gestaltung)	4 746	3 713	-	-	-	-	1 033
Pforzheim (Wirtschaft)	6 461	-	5 173	-	-	-	1 288
Ravensburg (Technik)	8 383	-	606	-	6 588	-	1 189
Reutlingen (Textil)	13 379	-	2 000	-	5 896	-	5 483
Sigmaringen (Haushaltstechnik)	3 020	-	-	-	-	-	683
Schwäbisch Gmünd (Gestaltung)	4 608	4 063	-	-	-	-	545
Stuttgart (Bibliothekswesen)	1 607	1 246	-	-	-	-	361
Stuttgart (Druck)	8 155	-	-	-	7 215	-	940
Stuttgart (Technik)	12 238	-	-	-	10 225	-	2 013
Stuttgart (Verwaltung)	4 173	-	3 282	-	-	-	891
Ulm (Technik)	14 965	-	-	-	12 242	-	2 723

1) Bereinigte Hauptnutzfläche nach Anmeldung zum 13. Rahmenplan HBFC. - 2) Ohne Klinikbauten. - 3) Berufspädagogische Hochschule. - 4) Nicht im Hochschulverzeichnis nach HBFC enthalten.

Schaubild 7

Die Entwicklung der Studentenzahlen¹⁾ an Universitäten

in Tausend

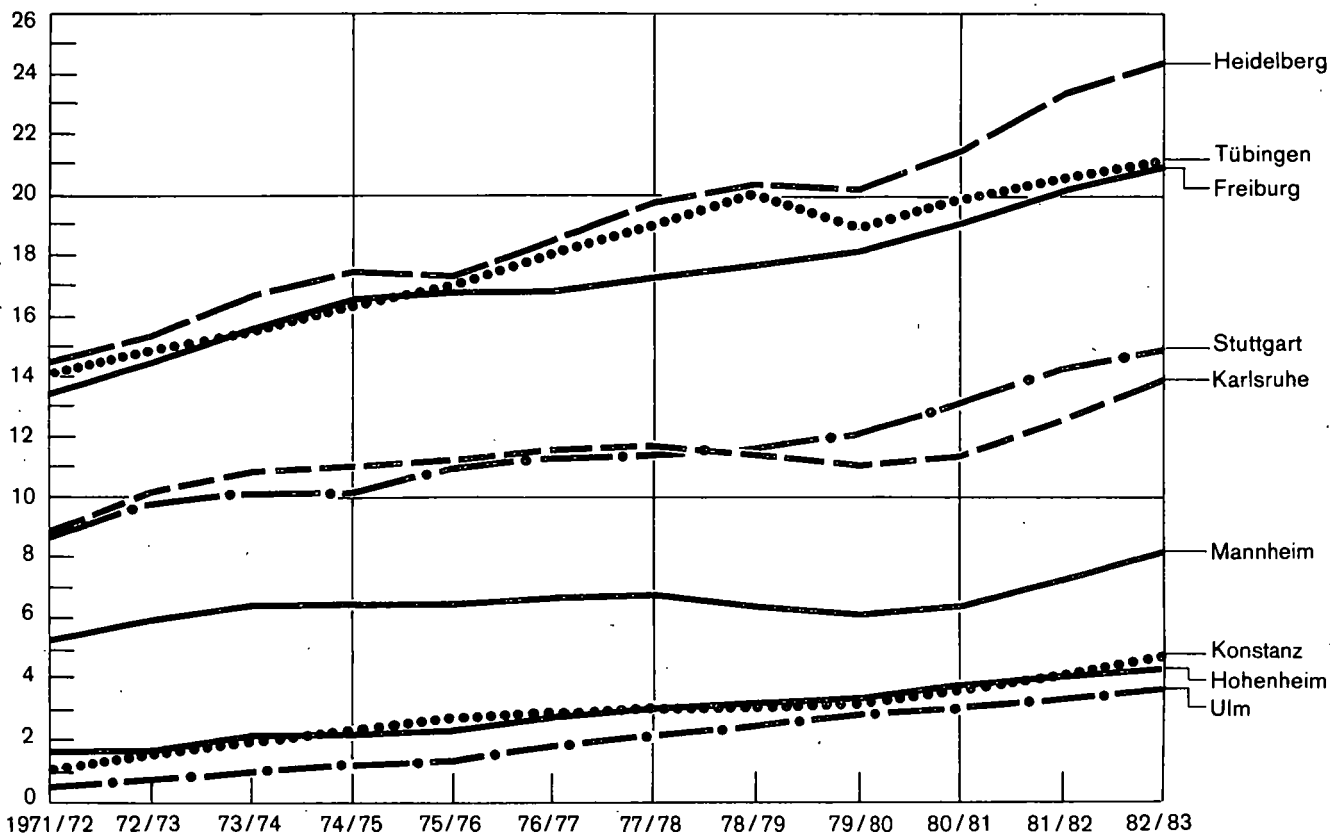

1971/72 72/73 73/74 74/75 75/76 76/77 77/78 78/79 79/80 80/81 81/82 82/83

1) Von 1971/72 bis 1978/79 Haupt- und Nebenhörer, ab 1979/80 nur noch Haupthörer.
Statistisches Landesamt Baden - Württemberg

295 83

Schaubild 8

Die Entwicklung der Studentenzahlen¹⁾ an Universitäten in den wichtigsten Fächergruppen seit 1971 jeweils im Wintersemester

1971 = 100

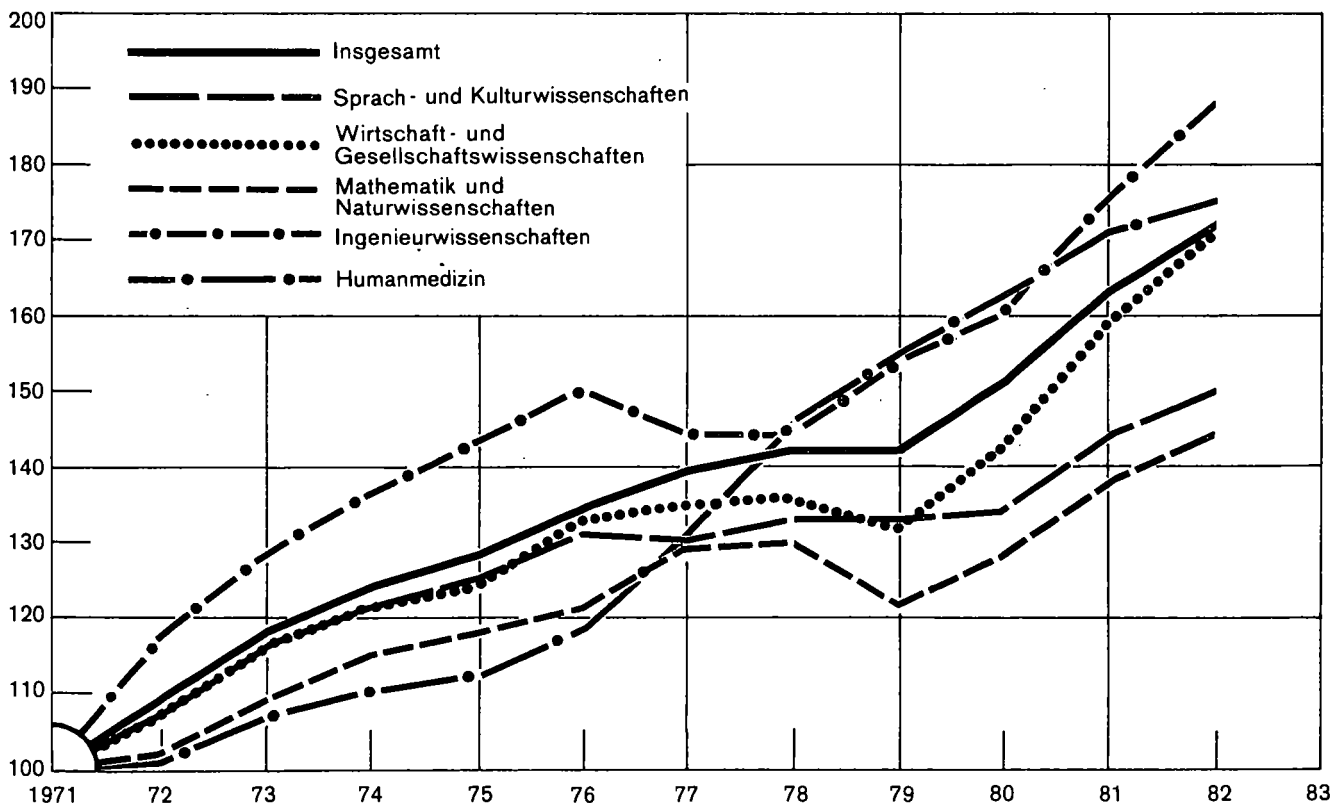

1) Von 1971 bis 1978 Haupt- und Nebenhörer, ab 1979 nur Haupthörer.

Statistisches Landesamt Baden - Württemberg

315 83

48. Studierende an Universitäten nach Fächergruppen, Studienbereichen, Studienfächern und Fachsemestern
im Wintersemester 1982/83 – Hauptthörer –

Lfd. Nr.	Studienbereich Studienfach	Studierende insgesamt		Davon an der Universität								
		WS 81/82	WS 82/83	Freiburg	Heidel- berg	Hohen- heim	Karls- ruhe	Konstanz	Mann- heim	Stuttgart	Tübingen	Ulm
1	Kultur- und Sprachwissen- schaften	28 450	29 782	6 721	9 261	103	323	1 559	1 784	1 607	8 424	-
2	Evangelische Theologie	2 770	3 089	-	1 390	-	-	-	-	-	1 699	-
3	Geschichte ¹⁾	2 354	2 567	841	631	-	56	176	123	215	525	-
4	Katholische Theologie	1 387	1 496	866	-	-	-	-	-	-	630	-
5	Sprachwissenschaften	15 757	16 179	3 960	5 487	-	188	835	1 140	1 225	3 344	-
6	davon allgemeine und ver- gleichende Sprach- und Literaturwissenschaften	203	360	17	34	-	151	39	2	82	35	-
7	Anglistik	3 215	3 063	526	1 217	-	-	196	278	303	543	-
8	außereuropäische Sprach- und Kulturwissenschaften	1 147	1 246	352	514	-	-	-	-	-	380	-
9	Germanistik	7 049	7 098	2 189	1 506	-	37	412	556	670	1 728	-
10	Klassische Philologie	454	513	129	135	-	-	34	49	-	166	-
11	Romanistik	3 116	3 304	684	1 671	-	-	135	217	170	427	-
12	Slawistik	573	595	63	410	-	-	19	38	-	65	-
13	Pädagogik	1 721	1 789	148	545	-	-	2	42	39	1 013	-
14	Philosophie	1 740	1 849	390	517	-	79	140	53	128	542	-
15	Psychologie	2 628	2 710	516	691	-	-	406	426	-	671	-
16	Medienkunde	93	103	-	-	103	-	-	-	-	-	-
17	Wirtschafts- und Gesell- schaftswissenschaften	22 594	24 379	5 373	3 963	1 315	247	1 911	6 015	1 129	4 426	-
18	Politik- u. Sozialwissenschaften	3 043	3 167	692	675	-	1	631	537	153	478	-
19	Rechtswissenschaft	10 463	10 878	3 275	2 508	-	-	649	1 451	-	2 995	-
20	Verwaltungswissenschaft	231	247	-	-	-	-	247	-	-	-	-
21	Wirtschaftswissenschaften darunter	8 857	10 087	1 406	780	1 315	246	384	4 027	976	953	-
22	Betriebswirtschaftslehre	3 715	4 178	-	-	-	6	-	2 823	976	373	-
23	Volkswirtschaftslehre	4 690	5 498	1 406	780	1 315	240	384	793	-	580	-
24	Wirtschaftspädagogik	452	400	-	-	-	-	-	400	-	-	-
25	Mathematik und Naturwissen- schaften	23 227	24 304	3 785	4 839	579	3 841	1 275	370	3 393	4 476	1 746
26	Biologie	4 845	5 118	1 069	939	572	301	602	-	142	1 110	383
27	Chemie ²⁾	5 406	5 314	707	913	6	789	291	-	994	1 191	423
28	Geographie	1 164	1 246	322	266	-	25	-	204	160	269	-
29	Geowissenschaften	1 596	1 767	239	487	-	490	-	1	227	323	-
30	Informatik	1 690	1 895	-	1	-	1 223	-	-	671	-	-
31	Mathematik	2 986	3 041	390	587	-	400	117	165	384	331	667
32	Pharmazie	1 425	1 468	451	508	-	-	-	-	-	509	-
33	Physik ³⁾	4 115	4 455	607	1 138	1	613	265	-	815	743	273
34	Agrar-, Forst- und Ernäh- rungswissenschaften	2 824	2 974	567	-	2 407	-	-	-	-	-	-
35	Agrarwissenschaften	1 810	1 902	-	-	1 902	-	-	-	-	-	-
36	Ernährungs- und Haushalts- wissenschaft	487	505	-	-	505	-	-	-	-	-	-
37	Forstwissenschaft	527	567	567	-	-	-	-	-	-	-	-
38	Ingenieurwissenschaften	16 491	17 676	-	-	-	9 249	-	-	8 427	-	-
39	Architektur	2 527	2 588	-	-	-	933	-	-	1 655	-	-
40	Bauingenieurwesen	2 243	2 291	-	-	-	1 191	-	-	1 100	-	-
41	Elektrotechnik	3 155	3 493	-	-	-	1 884	-	-	1 609	-	-
42	Maschinenbauwesen	6 534	7 017	-	-	-	3 064	-	-	3 953	-	-
43	Vermessungswesen	301	273	-	-	-	163	-	-	110	-	-
44	Wirtschaftsingenieurwesen	1 731	2 014	-	-	-	2 014	-	-	-	-	-
45	Humanmedizin	12 936	13 226	3 581	4 907	-	-	-	-	-	2 757	1 981
46	Allgemeinmedizin	11 489	11 736	2 976	4 564	-	-	-	-	-	2 242	1 954
47	Zahnmedizin	1 447	1 490	605	343	-	-	-	-	-	515	27
48	Kunstwissenschaften	1 703	1 875	502	655	-	114	-	-	157	447	-
49	Sport	2 056	2 068	453	583	-	221	91	-	168	552	-
50	Außerhalb der Studienbe- reichsgliederung	145	120	-	120	-	-	-	-	-	-	-
51	Insgesamt	110 426	116 404	20 982	24 328	4 404	13 995	4 836	8 169	14 881	21 082	3 727

1) Einschließlich Archäologie sowie Ur- und Frühgeschichte. - 2) Einschließlich Biochemie und Lebensmittelchemie. - 3) Einschließlich Astronomie.

Davon im ... Fachsemester														Lfd. Nr.
1.	2.	3.	4.	5.	6.	7.	8.	9.	10.	11.	12.	13.	14. und höher	
5 826	1 473	3 791	1 080	3 135	930	2 564	1 000	2 282	869	1 980	802	1 334	2 716	1
432	111	349	103	346	114	388	110	324	83	269	72	157	231	2
580	177	319	131	229	96	175	74	151	62	141	65	112	255	3
290	69	223	41	178	46	146	44	154	39	115	26	62	63	4
3 401	818	2 022	613	1 631	518	1 268	578	1 125	517	1 048	481	738	1 421	5
132	43	45	19	29	13	18	5	7	7	10	7	4	21	6
484	98	367	100	318	107	250	146	242	129	290	130	166	236	7
192	115	170	80	147	70	71	46	56	29	36	19	37	178	8
1 633	406	817	278	666	210	532	222	490	209	421	187	333	694	9
99	19	74	22	50	18	49	23	33	16	40	11	20	39	10
728	114	484	104	353	87	297	124	255	113	202	114	144	185	11
133	23	65	10	68	13	51	12	42	14	49	13	34	68	12
289	66	199	41	213	47	165	42	194	38	137	35	87	236	13
400	205	272	115	147	66	102	46	79	33	57	38	51	238	14
419	13	393	17	376	38	312	102	252	97	209	84	126	272	15
15	14	14	19	15	5	8	4	3	-	4	1	1	-	16
4 979	852	4 274	828	3 197	707	2 321	621	2 019	581	1 513	421	712	1 354	17
669	139	558	126	374	82	240	64	175	55	184	39	132	330	18
1 851	274	1 991	358	1 505	261	1 193	260	1 027	258	731	218	305	646	19
3	4	4	3	32	48	13	39	19	50	12	12	2	6	20
2 456	435	1 721	341	1 286	316	875	258	798	218	586	152	273	372	21
820	185	712	164	598	157	447	133	396	119	239	56	72	80	22
1 592	236	967	159	642	137	376	98	356	80	321	77	189	268	23
41	12	41	17	45	22	52	26	45	19	25	19	12	24	24
4 653	725	3 594	548	2 717	472	2 295	458	2 087	341	1 914	362	1 447	2 691	25
868	66	705	69	650	67	583	89	547	83	501	90	320	480	26
903	212	752	128	481	96	394	85	425	68	402	97	381	890	27
250	39	189	32	150	34	116	23	103	36	79	26	62	107	28
305	104	262	62	203	45	142	32	141	30	107	22	96	216	29
492	14	439	10	288	11	203	3	146	7	106	11	75	90	30
669	34	394	34	321	32	298	42	254	26	306	37	217	377	31
156	155	155	153	151	143	137	136	102	56	39	23	15	47	32
1 010	101	698	60	473	44	422	48	369	35	374	56	281	484	33
492	36	498	34	462	66	433	61	382	41	273	22	94	80	34
302	22	326	28	297	57	272	49	230	29	171	13	57	49	35
90	3	85	4	70	3	71	2	71	2	63	6	26	9	36
100	11	87	2	95	6	90	10	81	10	39	3	11	22	37
3 804	120	3 085	128	2 127	143	1 994	137	1 863	194	1 557	224	1 045	1 255	38
371	10	340	36	345	18	349	21	328	22	279	23	182	264	39
512	19	405	17	273	24	244	22	207	33	196	26	160	153	40
860	15	606	18	385	31	384	28	356	39	280	46	237	208	41
1 501	72	1 377	49	840	60	812	55	753	89	612	113	319	365	42
65	-	49	1	46	-	27	-	41	-	23	3	7	11	43
495	4	308	7	238	10	178	11	178	11	167	13	140	254	44
1 071	736	1 135	785	1 138	815	1 198	789	1 135	732	1 181	686	774	1 051	45
929	622	1 014	660	1 016	693	1 080	667	995	625	1 058	644	742	991	46
142	114	121	125	122	122	118	122	140	107	123	42	32	60	47
309	126	242	87	195	79	138	74	120	40	74	48	78	265	48
303	13	285	21	364	39	322	55	282	29	163	29	83	80	49
94	15	9	1	-	1	-	-	-	-	-	-	-	-	50
21 531	4 096	16 913	3 512	13 335	3 252	11 265	3 195	10 170	2 827	8 655	2 594	5 567	9 492	51

49. Studierende an Universitäten nach ausgewählten Studienbereichen

Studienbereich	Wintersemester								
	1982/83	1981/82	1980/81	1979/80 ¹⁾	1978/79	1977/78	1975/76	1970/71	1960/61
Studierende insgesamt	116 404	110 426	102 101	96 277	96 471	94 198	86 583	61 526	38 044
darunter									
Agrarwissenschaften	1 902	1 810	1 783	1 619	1 494	1 442	1 341	830	379
Allgemeine Medizin	11 736	11 489	10 868	10 461	9 807	8 718	7 380	6 078	5 346
Anglistik ²⁾	3 063	3 215	3 319	3 324	3 407	3 008	3 042	2 514	.
Architektur	2 588	2 528	2 317	2 133	1 956	1 839	1 765	1 281	1 074
Bauingenieurwesen ³⁾	2 564	2 544	2 406	2 421	2 510	2 685	2 702	1 862	1 826
Biologie	5 118	4 845	4 528	4 252	4 236	4 044	3 599	2 561	680
Chemie ⁴⁾	5 314	5 406	4 938	4 728	4 781	4 750	4 393	3 034	1 931
Elektrotechnik	3 493	3 155	2 908	2 843	2 635	2 669	2 442	1 852	1 819
Evangelische Theologie	3 089	2 770	2 427	2 249	2 189	1 849	1 344	1 192	1 121
Germanistik ²⁾	7 098	7 049	6 854	6 390	6 430	6 543	6 380	3 980	.
Geschichte	2 567	2 354	2 024	1 803	1 679	1 429	1 400	1 355	1 060
Informatik ⁵⁾	1 894	1 690	1 400	1 173	1 074	1 008	999	408	-
Katholische Theologie	1 496	1 387	1 250	1 186	1 167	980	698	739	427
Maschinenbau	7 017	6 535	5 795	5 463	5 171	5 034	4 421	2 689	2 968
Mathematik	3 041	2 986	3 064	3 259	3 459	4 208	4 549	3 239	1 040
Pharmazie	1 468	1 425	1 349	1 299	1 304	1 204	1 123	857	922
Philosophie	1 849	1 740	1 511	1 279	1 129	973	987	516	.
Physik	4 455	4 115	3 759	3 548	3 514	3 492	3 276	2 429	1 658
Politische Wissenschaften	1 585	1 424	1 238	1 051	965	963	921	611	16
Psychologie	2 710	2 628	2 538	2 468	2 485	2 432	2 396	1 648	.
Rechtswissenschaften	10 878	10 463	9 448	9 002	9 402	9 184	8 345	5 746	3 101
Romanistik ²⁾	3 304	3 116	2 898	2 797	2 642	1 738	1 719	1 689	.
Sozialwissenschaften	1 582	1 620	1 552	1 416	1 399	1 366	1 310	764	79
Wirtschaftsingenieurwesen	2 014	1 731	1 604	1 610	1 720	1 773	1 892	1 097	-
Wirtschaftswissenschaften	10 087	8 857	7 775	7 138	7 298	7 535	7 361	6 025	3 508
Zahnmedizin	1 490	1 447	1 379	1 262	1 244	1 150	1 089	941	474
darunter nach angestrebtem Lehramt:									
Lehramt an Gymnasien	11 641	13 345	14 167	14 743	15 699	17 615	17 510	13 095	7 609
Große Fakultät	11 594	13 281	14 066	14 558	15 370	17 108	16 804	12 099	7 609
Kleine Fakultät	47	64	101	185	329	507	706	996	-
Lehramt an beruflichen Schulen	542	613	734	835	916	876	847	.	.

1) Ab Wintersemester 1979/80 nur Haupthörer, davor Haupt- und Nebenhörer (Studenten, die an zwei Hochschulen eingeschrieben sind). - 2) Ab 1978/79 einschließlich Dolmetscher-Studenten. - 3) Einschließlich Vermessungswesen. - 4) Einschließlich Biochemie und Lebensmittelchemie. - 5) Ohne Medizinische Informatik.

50. Ausgaben der Universitäten des Landes nach Arten und Fächergruppen 1981

Fächergruppe	Laufende Ausgaben				Investitionsausgaben				Ausgaben insgesamt		Ver- änderung 1981 gegen 1980 in %
	zu- sammen	Per- sonal- aus- gaben	Sächliche Verwal- tungs- aus- gaben	Zu- schüsse für laufende Zwecke	zu- sammen	Baumaß- nahmen	Erstein- rich- tungen im Rahmen von Bau- maßnahmen	Sonsti- ger Er- werb von beweg- lichen Sachen	1981	dagegen 1980	
1000 DM											
Sprach- und Kulturwissenschaften	130 703	120 338	10 331	34	1 693	662	630	401	132 396	132 442	.
Sprach- und Kulturwissenschaften allgemein	15 869	12 486	3 383	-	361	-	313	48	16 230	29 152	- 44,3
darunter: Allgemeine und ver- gleichende Literatur- und Sprachwissenschaft	1 136	568	547	21	-	-	-	-	1 136	8 293	- 86,3
Theologie, Religionslehre	16 658	15 654	1 004	-	33	-	-	33	16 691	17 193	- 2,9
Philosophie	6 587	6 180	407	-	9	-	-	9	6 596	6 134	7,5
Geschichte	15 022	13 713	1 299	10	54	-	-	54	15 076	14 747	2,2
Bibliothekswesen, Dokumentation, Publizistik	-	-	-	-	-	-	-	-	-	-	-
Altphilologie (klassische Philo- logie), Neugriechisch	2 887	2 718	169	-	-	-	-	-	2 887	2 263	27,6
Germanistik (Deutsch, germanische Sprachen, ohne Anglistik)	16 349	15 767	582	-	-	-	-	-	16 349	10 196	60,4
Anglistik, Amerikanistik	11 509	11 142	367	-	-	-	-	-	11 509	7 968	44,4
Romanistik	14 028	13 669	359	-	11	-	-	11	14 039	12 348	13,7
Slavistik, Baltistik, Finno- Ugristik	4 495	4 335	160	-	2	-	2	-	4 497	3 591	25,2
Außereuropäische Sprach- und Kulturwissenschaften	2 803	2 505	298	-	-	-	-	-	2 803	2 865	- 2,2
Psychologie	17 351	15 663	1 670	18	1 154	662	288	204	18 505	18 922	- 2,2
Erziehungswissenschaften	7 145	6 506	633	6	69	-	27	42	7 214	7 063	2,1
Sport	10 291	8 151	2 129	11	266	94	122	50	10 557	12 440	- 15,1
Sport	10 291	8 151	2 129	11	266	94	122	50	10 557	12 440	- 15,1
Rechts-, Wirtschafts- und Sozialwissenschaften	98 416	89 274	9 135	7	1 330	828	14	488	99 746	101 393	- 1,6
Rechts-, Wirtschafts- und Sozialwissenschaften allgemein	822	798	24	-	-	-	-	-	822	1 132	- 27,4
Politik- und Sozialwissenschaften	20 387	17 847	2 534	6	114	-	13	101	20 501	20 412	0,4
Sozialwesen	-	-	-	-	-	-	-	-	-	-	-
Rechtswissenschaften	28 903	25 814	3 088	1	36	-	1	35	28 939	28 712	0,8
Verwaltungswissenschaft, Verwaltungswesen	1 757	1 477	280	-	-	-	-	-	1 757	1 850	- 5,0
Wirtschaftswissenschaften	46 547	43 338	3 209	-	1 180	828	-	352	47 727	48 656	- 1,9
Wirtschaftsingenieurwesen	-	-	-	-	-	-	-	-	-	631	.
Mathematik, Naturwissenschaften	334 711	283 218	51 353	140	56 243	35 310	5 705	15 228	390 954	355 669	9,9
Mathematik, Naturwissenschaften allgemein	176	139	37	-	-	-	-	-	176	392	- 55,1
Mathematik	31 358	29 821	1 537	-	1 700	1 432	52	216	33 058	24 339	35,8
Informatik	16 051	13 247	2 804	-	1 471	-	-	1 471	17 522	22 855	- 23,3
Physik, Astronomie	82 317	68 404	13 913	-	14 260	8 430	1 206	4 624	96 577	83 689	15,4
Chemie	86 581	74 717	11 864	-	23 102	17 590	1 705	3 807	109 683	93 943	16,8
Pharmazie	12 416	10 133	2 170	113	744	-	573	171	13 160	12 626	4,2
Biologie	69 858	60 825	9 016	17	13 644	7 858	1 935	3 851	83 502	74 958	11,4
Geowissenschaften (ohne Geographie)	27 588	18 364	9 214	10	788	-	84	704	28 376	34 590	- 18,0
Geographie	8 366	7 568	798	-	534	-	150	384	8 900	8 277	7,5
Humanmedizin	95 462	83 847	11 465	150	27 539	15 701	6 815	5 023	123 001	153 264	- 19,8
Humanmedizin allgemein	41 168	37 105	4 024	39	21 897	15 316	2 376	4 205	63 065	51 749	21,9
Vorklinische Humanmedizin	20 714	19 298	1 416	-	1 431	-	1 342	89	22 145	24 859	- 10,9
Klinisch-theoretische Humanmedizin	25 945	22 885	2 949	111	716	-	49	667	26 661	28 696	- 7,1
Klinisch-praktische Humanmedizin (ohne Zahnmedizin)	7 618	4 559	3 059	-	491	385	54	52	8 109	45 984	- 82,4
Klinisch-praktische Zahnmedizin	17	-	17	-	3 004	-	2 994	10	3 021	1 976	52,9
Veterinärmedizin	-	-	-	-	-	-	-	-	-	-	-

Noch: 50. Ausgaben der Universitäten des Landes nach Arten und Fächergruppen 1981.

Fächergruppe	Laufende Ausgaben				Investitionsausgaben				Ausgaben insgesamt		Ver- änderung 1981 gegen 1980 in %
	zu- sammen	Per- sonal- aus- gaben	Sächliche Verwal- tungs- aus- gaben	Zu- schüsse für laufende Zwecke	zu- sammen	Baumaß- nahmen	Erstein- rich- tungen im Rahmen von Bau- maßnahmen	Sonsti- ger Er- werb von beweg- lichen Sachen	1981	dagegen 1980	
	1000 DM										
Agrar-, Forst- und Ernährungs- wissenschaften	55 008	45 783	8 765	460	3 334	1 419	1 915	-	58 342	57 355	1,7
Agrar-, Forst- und Ernährungs- wissenschaften allgemein	111	111	-	-	-	-	-	-	111	109	1,8
Agrarwissenschaften	44 847	36 418	7 969	460	3 248	1 333	1 915	-	48 095	44 059	9,2
Gartenbau, Landespflege, Forst- wissenschaft, Holzwirtschaft	6 982	6 186	796	-	-	-	-	-	6 982	6 866	1,7
Ernährungs- und Haushalts- wissenschaften	3 068	3 068	-	-	86	86	-	-	3 154	6 321	- 50,1
Ingenieurwissenschaften	218 797	185 645	33 152	-	22 837	6 967	2 453	13 417	241 634	218 265	10,7
Ingenieurwissenschaften allgemein	-	-	-	-	-	-	-	-	-	-	-
Bergbau, Hüttenwesen	-	-	-	-	-	-	-	-	-	-	-
Maschinenbau, Verfahrenstechnik	97 448	80 806	16 642	-	11 330	3 080	2 044	6 206	108 778	111 999	- 2,9
Elektrotechnik	34 724	30 067	4 657	-	6 482	3 887	129	2 466	41 206	33 409	23,3
Nautik, Schiffstechnik	12 751	11 078	1 673	-	1 731	-	-	1 731	14 482	-	-
Architektur	15 651	13 868	1 783	-	153	-	-	153	15 804	48 308	- 67,3
Raumplanung	578	471	107	-	-	-	-	-	578	-	-
Bauingenieurwesen	52 556	44 726	7 830	-	2 971	-	280	2 691	55 527	22 551	146,2
Vermessungswesen	5 089	4 629	460	-	170	-	-	170	5 259	1 998	163,2
Kunst, Kunstwissenschaft	4 338	4 032	306	-	-	-	-	-	4 338	3 052	42,1
Kunst, Kunstwissenschaft allgemein	2 539	2 338	201	-	-	-	-	-	2 539	2 787	- 8,9
Bildende Kunst, Kunsterziehung, Kunstgeschichte	750	695	55	-	-	-	-	-	750	265	183,0
Gestaltung	-	-	-	-	-	-	-	-	-	-	-
Darstellende Kunst, Film und Fernsehen, Theaterwissenschaft	-	-	-	-	-	-	-	-	-	-	-
Musik	1 049	999	50	-	-	-	-	-	1 049	-	-
Hochschule insgesamt, Zentrale Einrichtungen	360 697	216 859	139 244	4 594	82 441	67 289	6 305	8 847	443 138	577 482	- 23,3
Hochschulen insgesamt	46 371	6 558	35 297	4 516	20 633	18 430	1 088	1 115	67 004	209 918	- 68,1
Zentrale Hochschulverwaltung	133 419	79 707	53 644	68	26 180	23 065	1 290	1 825	159 599	118 702	34,5
Verwaltung der Kliniken	-	-	-	-	-	-	-	-	-	-	-
Bibliotheken	55 317	34 173	21 144	-	7 404	3 716	2 025	1 663	62 721	59 362	5,7
Rechenzentrum	47 358	32 860	14 496	-	3 246	2 212	117	917	50 604	47 311	7,0
Zentrale Einrichtungen für Forschung und Lehre	32 599	29 795	2 794	10	15 828	13 817	1 043	968	48 427	34 513	40,3
Zentrale technische Ein- richtungen	23 250	16 977	6 273	-	5 472	4 967	257	248	28 722	48 282	- 40,5
Soziale Einrichtungen	479	367	112	-	242	242	-	-	721	861	- 16,3
Übrige zentrale Einrichtungen	3 316	2 507	809	-	1 205	749	404	52	4 521	54 691	- 91,7
Hochschulfremde Institutionen	16 971	12 987	3 984	-	2 231	91	81	2 059	19 202	2 397	701,1
Sportstätten, soweit nicht in FG Sport nachweisbar	1 617	928	689	-	-	-	-	-	1 617	1 445	11,9
Insgesamt	1 308 423	1 037 147	265 880	5 396	195 683	128 270	23 959	43 454	1 504 106	1 611 362	- 6,7
nachr.: Ausgaben der Studentenwerke	8 298	3 770	4 528	-	182	-	-	182	8 480	7 844	8,1

51. Studierende an Pädagogischen Hochschulen

Pädagogische Hochschule	Geschlecht	Wintersemester				
		1982/83	1980/81	1975/76	1970/71	1960/61
Esslingen	männlich	124	276	578	448	164
	weiblich	366	802	1 325	813	226
	Zusammen	490	1 078	1 903	1 261	390
Freiburg	männlich	689	771	1 460	626	287
	weiblich	1 556	1 531	2 763	1 248	339
	Zusammen	2 245	2 302	4 223	1 874	626
Heidelberg	männlich	689	702	1 211	737	253
	weiblich	1 566	1 418	1 958	1 255	319
	Zusammen	2 255	2 120	3 169	1 992	572
Karlsruhe	männlich	235	345	839	636	140
	weiblich	832	929	1 531	999	364
	Zusammen	1 067	1 274	2 370	1 635	504
Lörrach	männlich	93	154	318	306	-
	weiblich	133	255	354	284	-
	Zusammen	226	409	672	590	-
Ludwigsburg	männlich	538	567	994	895	230
	weiblich	1 126	1 000	1 680	1 385	492
	Zusammen	1 664	1 567	2 674	2 280	722
Reutlingen	männlich	704	710	1 233	751	23
	weiblich	1 209	1 077	1 770	1 054	16
	Zusammen	1 913	1 787	3 003	1 805	39
Schwäbisch Gmünd	männlich	232	326	702	530	187
	weiblich	517	584	892	634	178
	Zusammen	749	910	1 594	1 164	365
Berufspädagogische Hochschule Stuttgart	männlich	168	177	448	227	198
	weiblich	534	485	481	333	181
	Zusammen	702	662	929	560	379
Weingarten	männlich	285	358	796	688	217
	weiblich	646	660	929	615	232
	Zusammen	931	1 018	1 725	1 303	449
Insgesamt	männlich	3 757	4 386	8 579	5 844	1 699
	weiblich	8 485	8 741	13 683	8 620	2 347
	Zusammen	12 242	13 127	22 262	14 464	4 046

52. Studierende an Pädagogischen Hochschulen nach angestrebtem Lehramt im Wintersemester 1982/83

Fachsemester	Ins- gesamt ¹⁾	Ess- lingen	Frei- burg	Heidel- berg	Karls- ruhe	Reut- lingen	Schwä- bisch Gmünd	Ludwigs- burg	Lörrach	Wein- garten	BPH Stutt- gart
Studierende insgesamt	10 950	430	1 880	2 099	964	1 745	627	1 516	188	816	685
Lehramt an Grund- und Hauptschulen											
Zusammen	5 721	430	885	760	888	630	575	765	188	600	-
davon											
im 1. Semester	1 114	-	158	182	185	140	143	170	-	136	-
2. "	314	-	47	55	52	45	36	51	-	28	-
3. "	930	1	162	126	149	127	95	161	-	109	-
4. "	281	-	42	37	51	45	34	45	1	26	-
5. "	822	67	160	87	123	87	76	98	33	91	-
6. "	331	45	45	37	41	42	23	30	27	41	-
7. " und höher	1 929	317	271	236	287	144	168	210	127	169	-
Lehramt an Realschulen (grundständig)											
Zusammen	2 386	-	769	564	-	267	-	570	-	216	-
davon											
im 1. Semester	377	-	93	83	-	44	-	94	-	63	-
2. "	100	-	27	27	-	6	-	31	-	9	-
3. "	371	-	96	90	-	42	-	85	-	58	-
4. "	138	-	46	39	-	13	-	31	-	9	-
5. "	362	-	107	78	-	47	-	79	-	51	-
6. "	180	-	57	49	-	30	-	37	-	7	-
7. " und höher	858	-	343	198	-	85	-	213	-	19	-
Reallehreranwärter ²⁾											
Zusammen	853	-	226	169	76	149	52	181	-	-	-
davon											
im 1. Semester	335	-	71	56	46	52	51	59	-	-	-
2. "	248	-	77	53	11	46	-	61	-	-	-
3. " und höher	270	-	78	60	19	51	1	61	-	-	-
Lehramt an Sonderschulen (grundständig)											
Zusammen	861	-	-	422	-	439	-	-	-	-	-
davon											
im 1. Semester	-	-	-	-	-	-	-	-	-	-	-
2. "	1	-	-	-	-	1	-	-	-	-	-
3. "	186	-	-	105	-	81	-	-	-	-	-
4. "	22	-	-	11	-	11	-	-	-	-	-
5. "	165	-	-	91	-	74	-	-	-	-	-
6. "	31	-	-	14	-	17	-	-	-	-	-
7. " und höher	456	-	-	201	-	255	-	-	-	-	-
Sonderschullehrer (Aufbaustudium)											
Zusammen	444	-	-	184	-	260	-	-	-	-	-
davon											
im 1. Semester	103	-	-	47	-	56	-	-	-	-	-
2. "	157	-	-	61	-	96	-	-	-	-	-
3. "	11	-	-	8	-	3	-	-	-	-	-
4. " und höher	173	-	-	68	-	105	-	-	-	-	-
Lehramt an beruflichen Schulen											
Zusammen	685	-	-	-	-	-	-	-	-	-	685
davon											
im 1. Semester	198	-	-	-	-	-	-	-	-	-	198
3. "	160	-	-	-	-	-	-	-	-	-	160
5. " und höher	327	-	-	-	-	-	-	-	-	-	327

1) Ohne Studierende mit Studienziel "Diplom-Pädagoge". - 2) Einschließlich 87 Studierende des 1. Semesters im Aufbaustudium.

53. Studierende an Hochschulen für Bildende Künste

Staatliche Akademie der Bildenden Künste	Wintersemester					
	1982/83	1981/82	1980/81	1975/76	1970/71	1960/61
Karlsruhe						
männlich	146	141	110	176	116	106
weiblich	97	88	79	97	76	108
Zusammen	243	229	189	273	192	214
darunter Ausländer	9	13	13	11	11	3
Stuttgart						
männlich	370	373	357	411	449	335
weiblich	405	399	368	314	335	270
Zusammen	775	772	725	725	784	605
darunter Ausländer	42	50	51	80	88	29
Insgesamt						
männlich	516	514	467	587	565	441
weiblich	502	487	447	411	411	378
Zusammen	1 018	1 001	914	998	976	819
darunter Ausländer	51	63	64	91	99	32

54. Studierende an Hochschulen für Musik

Hochschule für Musik	Wintersemester					
	1982/83	1981/82	1980/81	1975/76	1970/71	1960/61
Freiburg						
männlich	279	298	313	258	168	131
weiblich	256	242	250	236	136	113
Zusammen	535	540	563	494	304	244
Heidelberg-Mannheim						
männlich	250	238	211	191	198	127
weiblich	282	242	223	166	151	96
Zusammen	532	480	434	357	349	223
Karlsruhe						
männlich	212	215	229	158	142	107
weiblich	167	158	154	108	93	58
Zusammen	379	373	383	266	235	165
Stuttgart						
männlich	383	404	359	303	263	210
weiblich	391	400	382	328	216	193
Zusammen	774	804	741	631	479	403
Trossingen						
männlich	185	177	155	107	103	87
weiblich	177	166	142	107	74	57
Zusammen	362	343	297	214	177	144
Insgesamt						
männlich	1 309	1 332	1 267	1 017	874	662
weiblich	1 273	1 208	1 151	945	670	517
Zusammen	2 582	2 540	2 418	1 962	1 544	1 179
darunter Ausländer	362	350	339	293	202	105

55. Studierende an Kunsthochschulen nach Studienfächern und Fachsemestern im Wintersemester 1982/83

Studienfach	Studie- rende ins- gesamt	Davon befanden sich im ...													
		1.	2.	3.	4.	5.	6.	7.	8.	9.	10.	11.	12.	13.	14. und höheren
		Fachsemester													
Hochschulen für Bildende Künste															
Bildende Kunst	134	23	-	25	2	25	2	24	1	24	2	6	-	-	-
Bildhauerei	79	14	-	15	1	19	1	7	1	7	1	12	1	-	-
Innenarchitektur	149	22	-	36	-	36	-	24	1	11	1	17	-	-	1
Malerei	191	45	2	36	-	34	2	28	2	28	3	9	-	2	-
Angewandte Kunst	75	20	1	11	-	19	-	12	1	6	-	5	-	-	-
Kunsterziehung	390	59	1	78	3	67	4	76	5	58	12	25	2	-	-
Hochschulen für Bildende Künste zusammen	1 018	183	4	201	6	200	9	171	11	134	19	74	3	2	1
Hochschulen für Musik															
Darstellende Kunst	104	33	4	21	10	13	7	2	5	2	4	2	1	-	-
Dirigieren	19	2	2	4	2	4	1	2	1	-	-	-	-	-	1
Gesang	199	31	18	34	21	23	17	11	17	13	2	6	2	1	3
Instrumentalmusik	1 711	295	121	263	114	192	120	152	116	124	85	53	32	24	20
Kirchenmusik	47	7	2	9	2	4	3	5	2	4	5	3	-	1	-
Komposition	55	7	6	6	8	9	6	2	3	3	2	-	-	1	2
Musikerziehung	447	64	35	56	38	38	38	47	41	36	19	21	9	2	3
Hochschule für Musik zusammen	2 582	439	188	393	195	283	192	221	185	182	117	85	44	29	29
Insgesamt	3 600	622	192	594	201	483	201	392	196	316	136	159	47	31	30

Schaubild 9

Struktur des fächerspezifischen Lehrerbedarfs in der neugestalteten Oberstufe¹⁾ der Gymnasien

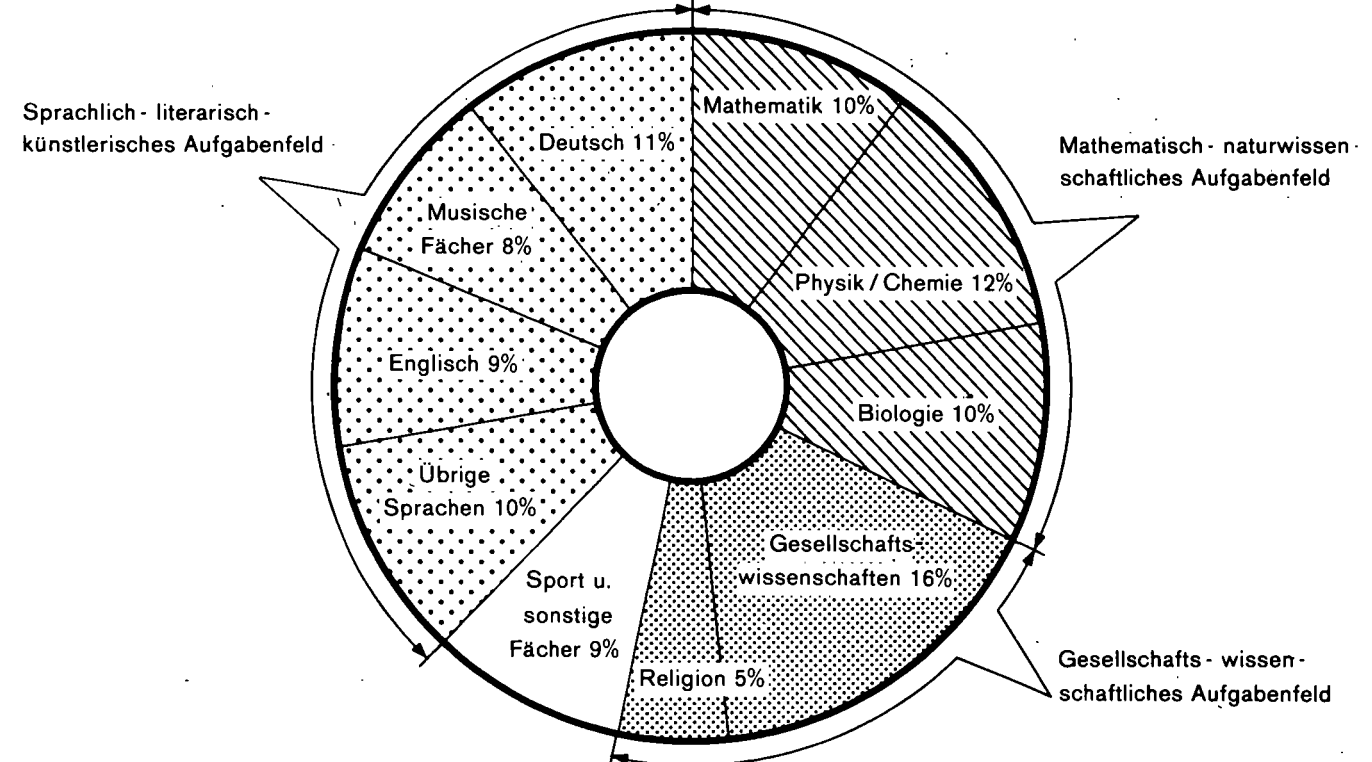

1) Verteilung der Lehrer - Istwochenstunden auf Fächer bzw. Fächergruppen auf Grund der Kurswahl im 1. Halbjahr 1981 / 82 in den Jahrgangsstufen 12 und 13 der öffentlichen und privaten allgemeinbildenden Gymnasien

56. Studierende an Fachhochschulen

Hochschule	1982/83			1981/82	1980/81	1975/76	1970/71	1961/62
	Studierende insgesamt	davon						
		in Praxis- semestern	in Studien- semestern					
Fachhochschulen	39 087	5 833	33 254	35 382	29 185	20 498	12 879	6 912
Staatliche Fachhochschulen (ohne Verwaltung)	28 733	4 724	24 009	25 819	23 055	16 695	11 818	6 473
Aalen (Technik)	1 513	210	1 303	1 291	1 180	959	709	-
Biberach (Technik)	647	115	532	533	452	363	242	-
Esslingen (Sozialwesen)	704	148	556	722	706	453	139	92
Esslingen (Technik)	2 394	383	2 011	2 126	1 945	1 312	1 169	1 053
Furtwangen (Technik)	1 204	227	977	1 107	992	883	602	316
Heilbronn (Technik)	2 349	348	2 001	2 112	1 870	1 104	731	75
Karlsruhe (Technik)	3 328	472	2 856	3 105	2 861	1 935	1 503	1 150
Konstanz (Technik)	1 763	280	1 483	1 584	1 467	1 362	1 195	1 086
Mannheim (Sozialwesen)	529	186	343	519	458	610	228	-
Mannheim (Technik)	1 674	292	1 382	1 504	1 376	1 029	899	517
Nürtingen	1 488	275	1 213	1 335	1 202	566	267	97
Offenburg (Technik)	919	153	766	728	605	367	349	-
Pforzheim (Gestaltung)	328	29	299	320	303	210	186	118
Pforzheim (Wirtschaft)	2 174	252	1 922	1 819	1 580	1 249	513	-
Ravensburg (Technik)	863	144	719	771	559	278	267	-
Reutlingen (Textil)	1 484	283	1 201	1 326	1 127	748	422	442
Schwäbisch Gmünd (Gestaltung)	215	19	196	193	193	161	253	190
Sigmaringen (Haushaltstechnik)	459	92	367	432	362	284	73	-
Stuttgart (Bibliothekswesen)	443	-	443	416	393	407	219	60
Stuttgart (Druck)	963	174	789	922	808	436	290	147
Stuttgart (Technik)	1 777	375	1 402	1 562	1 373	1 152	858	763
Ulm (Technik)	1 515	267	1 248	1 392	1 243	827	704	367
Staatliche Verwaltungsfach- hochschulen	3 709	542	3 167	3 571	3 483	1 561	-	-
Kehl (Verwaltung)	856	-	856	770	641	643	-	-
Ludwigsburg (Finanzen)	615	198	417	671	897	-	-	-
Rottenburg (Forstwirtschaft)	323	-	323	265	170	-	-	-
Schwetzingen (Rechtspflege)	311	136	175	323	377	-	-	-
Stuttgart (Verwaltung)	1 177	-	1 177	1 118	1 029	918	-	-
Villingen-Schwenningen (Polizei)	427	208	219	424	369	-	-	-
Fachhochschulen des Bundes	3 811	-	3 811	3 240	-	-	-	-
Mannheim (Arbeitsverwaltung)	1 340	-	1 340	1 184	-	-	-	-
Mannheim (Bundeswehrverwaltung)	1 225	-	1 225	977	-	-	-	-
Sigmaringen (Finanzen)	1 246	-	1 246	1 079	-	-	-	-
Private Fachhochschulen	2 834	567	2 267	2 752	2 647	2 242	1 061	439
Freiburg (Caritas)	905	156	749	895	835	751	433	209
Freiburg (Ev. Landeskirche)	679	130	549	630	600	459	185	103
Heidelberg (Berufsförderungswerk)	398	108	290	480	456	358	-	-
Isny (Naturwiss.-Techn. Akademie)	179	31	148	118	140	131	167	48
Mannheim (Gestaltung)	192	20	172	183	179	151	135	-
Reutlingen (Sozialwesen)	481	122	359	446	437	392	141	79

Schaubild 10

Entwicklung der Studierendenzahlen¹⁾ in ausgewählten Fächergruppen an Universitäten und Fachhochschulen

1973/74 = 100

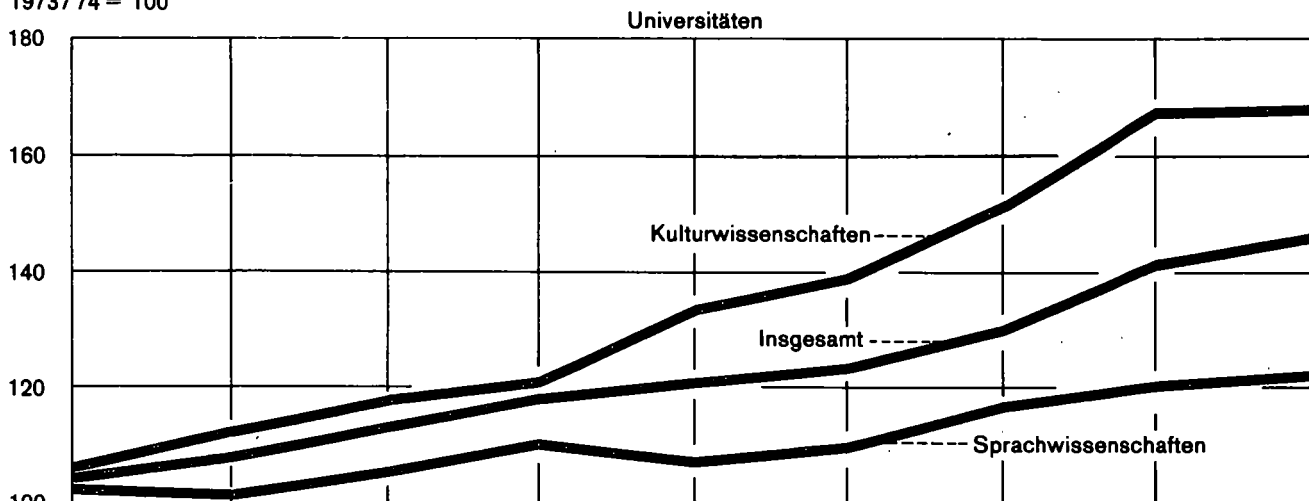

1973/74 = 100

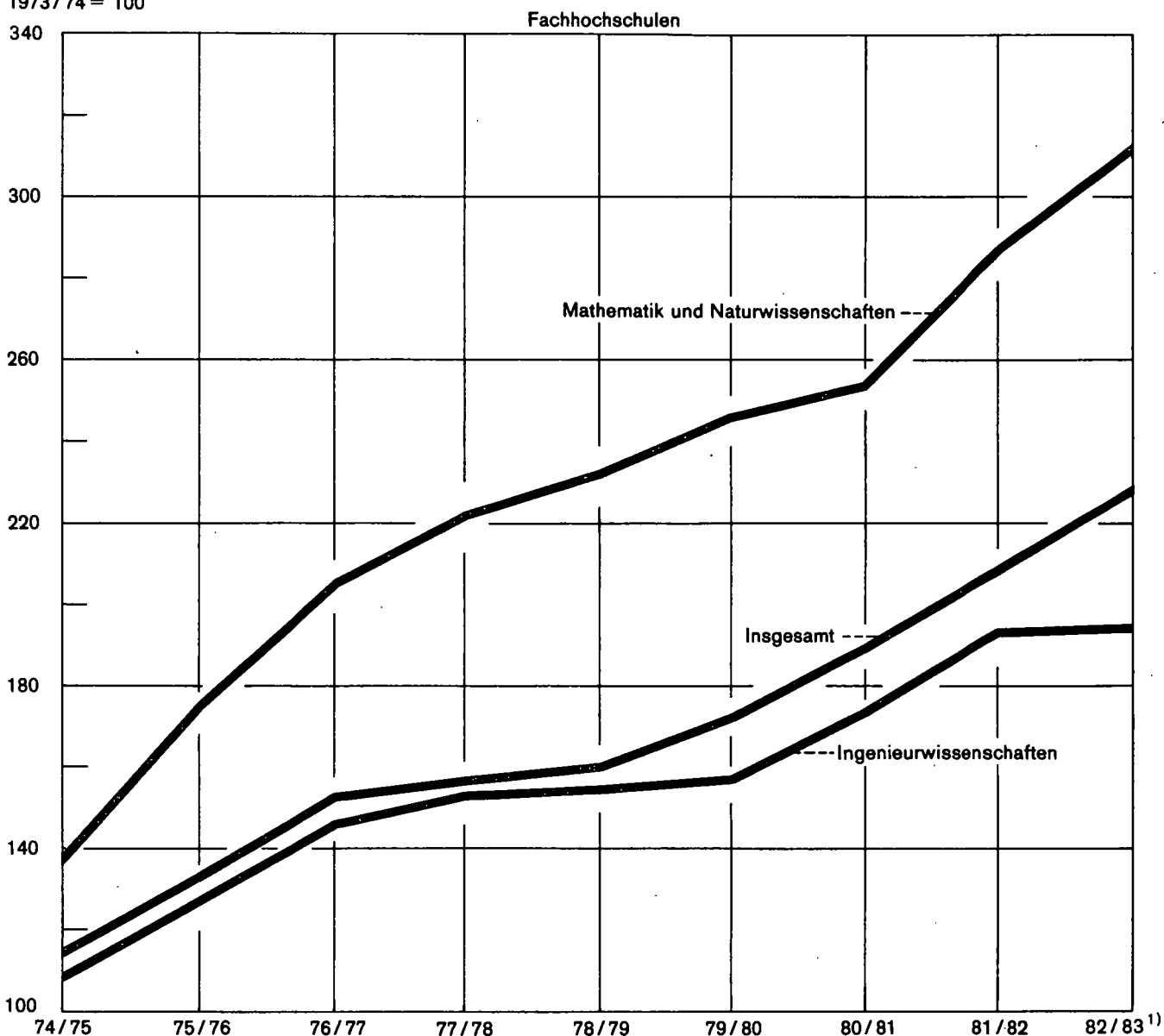

1) Ab Wintersemester 1982/83 nur noch Haupt Hörer.

57. Studierende an Fachhochschulen nach Studienbereichen und Fachsemestern im Wintersemester 1982/83

Studienbereich Studienfach	Studierende insgesamt	Davon im ... Fachsemester								
		1.	2.	3.	4.	5.	6.	7.	8.	9. und höher
Architektur	1 735	214	266	224	222	183	184	163	136	143
darunter										
Innenarchitektur	161	1	33	2	28	2	32	33	26	4
Bauingenieurwesen	2 357	402	316	274	219	274	183	251	182	256
darunter										
Vermessungswesen	700	114	104	81	64	95	55	70	55	62
Betriebswirtschaftslehre	4 782	883	326	721	506	651	322	544	286	543
Bibliothekswesen	443	151	-	124	6	123	5	34	-	-
Chemie	825	199	64	149	45	124	44	67	40	93
Chemie-Ingenieurwesen	233	60	15	36	19	25	19	19	20	20
Druck und Reproduktions- technik	363	54	27	51	59	44	44	36	38	10
Elektrotechnik	3 375	657	295	525	459	407	273	312	271	176
darunter										
Elektrische Energietechnik	877	195	70	116	129	93	55	80	77	62
Nachrichtentechnik	1 603	308	164	251	192	202	137	140	124	85
Feinwerktechnik	1 572	331	176	232	190	182	135	124	107	95
Fertigungstechnik	887	176	100	154	117	76	82	59	78	45
Haushalts- und Ernährungs- technik	248	63	19	41	17	26	14	26	8	34
Informatik	2 341	406	258	351	238	263	189	227	174	235
darunter										
Medizinische Informatik	356	41	37	35	33	27	30	30	25	98
Kunststofftechnik	101	21	12	23	11	9	1	15	4	5
Landwirtschaft	418	58	45	56	63	45	47	49	44	11
Landpflege	391	44	54	56	55	47	50	39	41	5
Maschinenbau	3 838	600	394	574	530	489	321	387	327	216
davon										
Allgemeiner Maschinenbau	3 084	491	323	476	417	386	232	317	258	184
Fahrzeugtechnik	252	31	20	35	42	34	29	20	26	15
Versorgungstechnik	335	48	30	43	51	52	41	36	29	5
Werkstoffwissenschaften	167	30	21	20	20	17	19	14	14	12
Mathematik	156	32	28	25	7	18	11	16	13	6
Physikalische Technik	497	118	50	93	54	60	36	32	23	31
Produktgestaltung	776	106	106	131	74	95	71	98	71	24
darunter										
Industrie-Design	87	11	10	19	9	12	9	7	5	5
Sozialwesen	3 643	726	132	706	129	671	125	619	121	414
davon										
Religionspädagogik	271	63	-	59	-	61	-	54	1	33
Sozialarbeit	1 595	329	41	321	43	304	48	272	43	194
Sozialpädagogik	1 777	334	91	326	86	306	77	293	77	187
Textiltechnik	386	95	26	61	25	44	16	46	17	56
Verfahrenstechnik	511	110	60	107	46	43	28	43	28	46
Verwaltungswesen	7 520	2 831	255	2 558	176	1 466	123	109	1	1
Wirtschaftsingenieurwesen	1 689	295	162	368	173	186	109	158	133	105
Insgesamt	39 087	8 632	3 186	7 640	3 440	5 551	2 432	3 473	2 163	2 570

Altersgliederung der deutschen Studenten im Wintersemester 1982 / 83

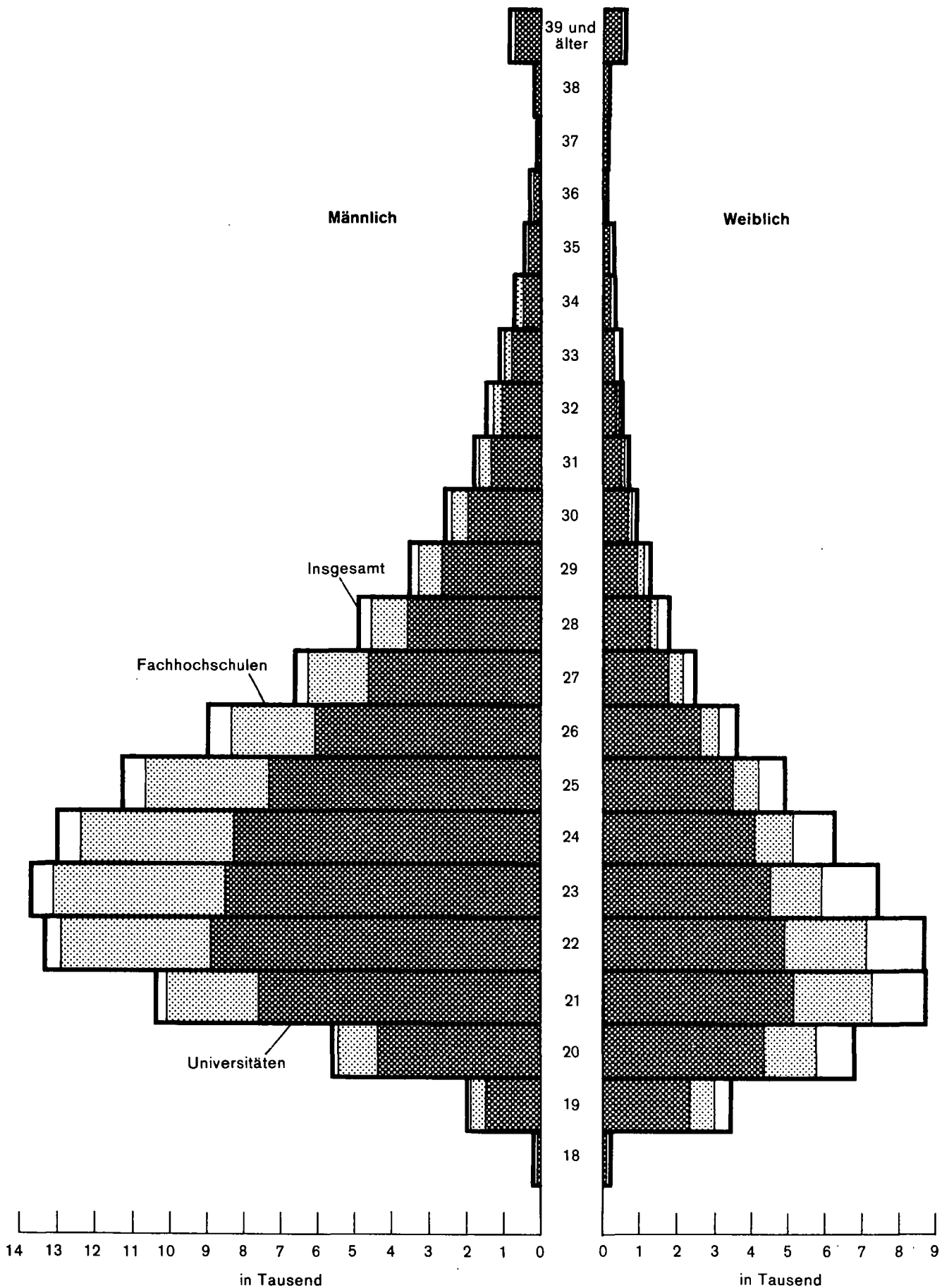

58. Von deutschen Studierenden an Hochschulen mit Erfolg abgelegte Prüfungen

Prüfungsart Studienbereich	Prüfungsjahr ¹⁾					
	1982		1981	1980	1979	1975
	insgesamt	weiblich				
	Anzahl					
Staatsexamen insgesamt	2 593	811	2 535	2 653	2 349	2 082
darunter						
Allgemeine Medizin	1 209	374	1 043	1 167	1 125	1 024
Pharmazie	210	138	239	170	118	100
Rechtswissenschaft	956	245	1 086	1 145	948	796
Zahnmedizin	189	41	135	141	131	162
Diplomprüfungen an Universitäten insgesamt	3 870	945	3 789	3 598	3 432	3 387
darunter						
Agrarwissenschaften	127	35	138	98	59	203
Architektur	131	21	129	139	189	133
Bauingenieurwesen	166	6	213	159	179	134
Biologie	225	98	181	215	243	141
Chemie ²⁾	312	68	295	213	173	238
Dolmetscher und Übersetzer	174	161	92	100	86	94
Elektrotechnik	212	4	255	264	179	253
Evangelische Theologie	14	2	10	50	25	-
Informatik	121	38	92	86	74	50
Katholische Theologie	81	19	69	56	30	19
Maschinenbau/Verfahrenstechnik	409	8	433	395	402	306
Mathematik	151	26	152	170	181	207
Physik/Astronomie	230	17	267	204	189	273
Psychologie	244	129	251	204	176	263
Politik und Sozialwissenschaften	51	27	54	37	28	13
Wirtschaftsingenieurwesen	109	6	107	127	107	76
Wirtschaftswissenschaften	671	131	640	681	853	661
Magisterprüfungen insgesamt	579	277	334	311	316	147
darunter						
Anglistik/Amerikanistik	46	22	20	25	19	7
Erziehungswissenschaften	79	40	36	25	77	32
Germanistik	107	51	91	97	56	16
Kunstwissenschaften	65	43	19	12	7	-
Politik- und Sozialwissenschaften	77	18	61	67	67	47
Diplome an Kunst- und Musikhochschulen ³⁾	121	70	96	46	16	-
Diplome an Fachhochschulen	4 440	1 083	4 446	4 260	4 403	- ⁵⁾
darunter						
Architektur/Innenarchitektur	180	44	165	200	277	-
Bauingenieurwesen	218	12	229	235	268	-
Chemie	103	39	131	100	85	-
Elektrotechnik	515	3	510	535	476	-
Gestaltung	131	67	129	117	108	-
Informatik	237	48	235	263	251	-
Maschinenbau/Verfahrenstechnik	1 174	73	1 186	1 222	1 152	-
Sozialwesen	698	431	589	511	574	-
Vermessungswesen	103	12	139	133	117	-
Wirtschaftsingenieurwesen	255	23	241	210	103	-
Wirtschaftswissenschaften	525	167	428	438	617	-
Prüfungen für das Lehramt insgesamt ⁴⁾	4 932	2 861	5 301	6 039	6 887	7 634
davon						
Grund- und Hauptschulen	1 392	1 038	1 577	2 055	2 775	3 939
Realschulen	571	328	819	716	929	827
Gymnasien (kleine Fakultas)	66	31	91	146	167	345
Gymnasien (große Fakultas)	2 348	1 159	2 359	2 468	2 366	1 940
Sonderschulen	283	183	312	259	263	98
Berufliche Schulen	272	122	143	395	387	485
Promotionen insgesamt	2 230	462	2 132	2 141	2 322	1 818
darunter						
Biologie	123	35	99	132	123	94
Chemie	202	18	204	210	221	188
Allgemeine Medizin	967	264	887	891	917	450
Maschinenbau	89	-	89	73	98	109
Mathematik	39	3	37	15	39	49
Physik	106	8	125	104	129	194
Politik- und Sozialwissenschaften	39	6	41	30	52	43
Rechtswissenschaften	84	12	76	77	95	101
Wirtschaftswissenschaften	58	5	57	57	76	72
Zahnmedizin	135	20	127	145	152	102

1) Prüfungsjahr (Wintersemester und darauffolgendes Sommersemester). - 2) Ohne Lebensmittelchemie. - 3) Ab Wintersemester 1980 Diplome an Musikhochschulen. - 4) Einschließlich Ergänzungs- und Zusatzprüfungen. - 5) Fachhochschulen nicht voll erfaßt.

59. Alter und durchschnittliche Studiendauer der Hochschulabsolventen im Studienjahr 1982

Prüfungsgruppe Fächergruppe Studienbereich	Männliche Studierende					Weibliche Studierende				
	Alter	Hochschul- berech- tigung	Erst- immatri- kulation	Hoch- schul- semester	Fach- semester	Alter	Hochschul- berech- tigung	Erst- immatri- kulation	Hoch- schul- semester	Fach- semester
		bis Abschluß					bis Abschluß			
Durchschnitt in Jahren										
Diplomprüfung										
Agrarwissenschaft	27,6	7,7	6,2	6,2	5,7	26,1	7,0	6,1	6,1	5,8
Architektur, Innenarchitektur	30,2	9,7	8,3	8,1	7,1	27,7	8,6	7,7	7,7	7,3
Bauingenieurwesen	27,5	8,0	6,7	6,6	6,3	25,7	6,8	6,3	6,3	6,3
Biologie	27,7	8,1	6,7	6,4	5,9	26,6	7,7	6,8	6,5	5,9
Chemie	27,7	8,3	7,2	6,9	6,5	26,3	7,4	6,8	6,7	6,3
Elektrotechnik	27,3	7,7	6,5	6,4	6,2
Ernährungs- und Haushaltswissenschaft	28,8	9,4	5,8	5,6	5,4	25,5	6,3	5,7	5,7	5,6
Forstwissenschaft, Holzwirtschaft	26,2	6,6	5,1	5,0	4,7	25,4	6,2	5,8	5,3	4,7
Geowissenschaften (ohne Geographie)	28,0	8,4	7,1	7,0	6,6	27,3	7,9	7,4	7,1	6,8
Informatik	27,0	7,9	6,6	6,5	6,2	25,8	7,0	6,4	6,3	5,9
Maschinenbau/Verfahrenstechnik	27,3	7,8	6,6	6,5	6,2	26,5	6,9	6,2	6,2	6,1
Mathematik	27,7	8,6	7,4	7,2	6,7	27,3	8,6	8,1	7,7	7,1
Physik, Astronomie	27,4	8,2	7,0	6,9	6,6	26,5	6,7	6,2	6,1	5,9
Politik- und Sozialwissenschaft	27,7	7,4	6,4	6,1	5,6	27,3	7,0	6,4	5,9	5,8
Psychologie	29,4	9,0	7,6	6,7	5,3	29,0	9,1	8,2	6,7	5,2
Theologie, Religionswesen	27,0	7,3	6,4	5,9	5,2	27,2	7,2	6,3	5,8	5,0
Wirtschaftsingenieurwesen	27,7	8,0	6,8	6,7	6,6	26,9	8,2	7,7	7,7	7,7
Wirtschaftswissenschaft	27,0	7,1	5,9	5,7	5,3	25,8	6,5	5,8	5,7	5,4
Vermessungswesen	27,2	7,2	5,8	5,7	5,5	-	-	-	-	-
Staatsexamen										
Humanmedizin (ohne Zahnmedizin)	29,2	9,4	8,1	7,9	6,5	28,1	8,4	7,5	7,4	6,4
Pharmazie	26,6	7,0	5,7	5,1	4,1	25,9	6,4	5,7	5,1	4,1
Rechtswissenschaft	26,7	7,4	6,1	6,0	5,3	25,9	6,8	6,0	6,0	5,4
Zahnmedizin	29,4	9,7	8,0	7,6	5,4	27,7	7,9	6,7	6,4	5,4
Magister										
Sprach- und Kulturwissenschaften	28,9	9,0	7,4	6,7	5,6	27,6	7,9	7,1	6,7	5,9
Kirchlich-theologische Prüfung	26,9	7,4	6,2	5,8	5,6	26,0	7,1	6,4	6,2	5,6
Promotionen										
Agrar-, Forst- und Ernährungs- wissenschaften	32,5	12,3	10,0	6,3	5,8	29,0	10,1	8,9	6,4	6,2
Ingenieurwissenschaften	33,6	14,0	12,0	6,2	6,1	(29,1)	11,2	10,1	8,4	(8,4)
Mathematik, Naturwissenschaften	31,2	12,0	10,6	8,5	7,7	29,8	10,9	9,6	8,2	7,1
Sprach- und Kulturwissenschaften	34,1	14,5	12,7	8,6	7,5	33,3	13,4	12,0	9,1	7,6
Wirtschafts- und Gesellschafts- wissenschaften	31,3	12,0	10,5	6,9	6,4	32,6	13,0	11,6	6,5	6,3
Lehramt an Gymnasien										
Kunst, Kunstwissenschaft	28,2	7,9	6,5	6,3	5,3	25,9	6,7	5,8	5,8	5,2
Mathematik, Naturwissenschaften	26,8	7,2	5,9	5,8	5,4	25,6	6,5	5,9	5,8	5,3
Sprach- und Kulturwissenschaften	27,3	7,7	6,5	6,3	5,5	26,1	6,9	6,3	6,2	5,5
Höheres Lehramt an beruflichen Schulen										
Ingenieurwissenschaften	28,5	7,7	6,8	6,2	4,8	(26,1)	6,5	5,8	5,8	(5,5)
Wirtschaftswissenschaften	27,2	7,1	6,1	6,0	5,3	(26,1)	6,5	5,8	5,8	(5,5)
Lehramt an										
Grund- und Hauptschulen	26,9	6,4	5,1	4,9	4,3	24,9	5,2	4,5	4,4	4,2
Realschulen	26,9	7,0	5,5	5,2	4,4	24,7	5,5	4,7	4,7	4,3
Sonderschulen	26,5	6,7	5,2	5,0	4,5	24,8	5,6	4,6	4,5	4,4
Berufliche Schulen	26,4	6,0	4,7	4,3	3,6	24,4	4,6	3,8	3,8	3,5
Künstlerische Abschlußprüfungen	27,3	7,8	5,6	5,3	4,4	26,9	7,2	5,6	5,2	4,1
Diplome an Fachhochschulen										
Agrarwissenschaft	25,7	5,4	4,1	4,1	4,2	24,6	5,2	4,2	4,2	4,1
Bibliothekswesen, Dokumentation, Publizistik	27,0	7,5	6,0	5,1	3,1	24,0	5,0	3,7	3,5	3,1
Chemie	25,9	5,7	4,7	4,7	4,5	25,5	5,5	4,7	4,7	4,6
Elektrotechnik	26,2	5,6	4,6	4,5	4,3	24,4	5,2	4,3	4,3	4,2
Gestaltung	27,4	6,3	4,8	4,6	4,2	25,6	5,7	4,5	4,5	4,3
Informatik	26,9	6,0	4,8	4,7	4,3	24,6	5,7	4,7	4,6	4,3
Maschinenbau/Verfahrenstechnik	26,5	5,7	4,6	4,6	4,4	24,9	5,2	4,6	4,6	4,5
Sozialwesen	28,4	7,1	5,0	4,8	4,3	27,2	6,3	4,7	4,6	4,3
Theologie, Religionslehre	25,3	5,7	4,4	4,4	4,0	24,9	5,4	4,5	4,5	4,4
Verwaltungswissenschaft, Verwaltungswesen	27,3	5,5	3,1	2,9	2,5	24,0	4,6	2,8	2,7	2,5
Wirtschaftswissenschaften	25,0	4,8	3,2	3,2	3,0	23,2	3,9	3,2	3,1	3,0

Ergebnisse der Individual-Prüfungstatistik. Ergebnisse in Klammern () sind wegen zu geringer Fallzahlen nur beschränkt aussagefähig; nicht mehr aussagefähige Werte sind durch einen Punkt gekennzeichnet.

60. Studienförderung nach dem Bundesausbildungsförderungsgesetz

Ausbildungsstätten	1982				1981			
	Geförderte insgesamt	finan- zieller Aufwand insgesamt	davon		Geförderte insgesamt	finan- zieller Aufwand insgesamt	davon	
			Voll-	Teil-			Voll-	Teil-
			förderung				förderung	
Anzahl	1000 DM			Anzahl	1000 DM			
Geförderte zusammen	180 475	497 307	220 057	277 250	189 884	518 512	239 244	279 268
darunter befinden sich an								
Gymnasien	36 877	61 296	28 007	33 289	42 107	68 865	31 031	37 834
Abendrealschulen, -gymnasien	704	2 453	1 226	1 227	755	2 721	1 817	904
Berufsfachschulen	54 395	88 957	43 635	45 322	56 135	93 826	46 818	47 008
Fachoberschulen	4 261	11 801	6 480	5 321	3 506	10 134	6 744	3 390
Berufsaufbauschulen	4 349	11 537	6 419	5 118	4 957	14 008	9 499	4 509
Fachschulen	9 951	30 406	13 455	16 951	10 303	32 260	13 920	18 340
Fachhochschulen	20 218	86 160	41 764	44 396	19 445	82 465	44 591	37 874
Kunsthochschulen	919	3 921	1 660	2 261	971	4 129	1 586	2 543
Wissenschaftliche Hochschulen	44 910	186 860	74 185	112 675	47 804	195 715	75 474	120 241

Anmerkung: Als "Geförderte" sind Personen gezählt. Diese können innerhalb eines Jahres durch Änderung der Förderungsvoraussetzung von einer Förderungsart in eine andere übergehen, dadurch können Mehrfachzählungen auftreten.

61. Geförderte 1982 nach Alter, Geschlecht und Familienstand ¹⁾

Merkmal	Geförderte			Davon erhielten		Darunter wohnten während der Ausbildung nicht bei den Eltern
	insgesamt	männlich	weiblich	Voll-	Teil-	
				Anzahl		

Alter des Geförderten (am Jahresende)							
	unter 15 Jahre	103	52	51	46	57	12
15 bis unter 16 Jahre		4 726	2 132	2 594	1 735	2 991	151
16 " " 17 "		16 765	7 702	9 063	5 919	10 846	664
17 " " 18 "		23 132	10 397	12 735	7 945	15 187	1 276
18. " " 19 "		20 402	9 244	11 158	6 518	13 884	2 082
19 " " 20 "		18 231	8 368	9 863	5 643	12 588	3 746
20 " " 21 "		16 719	8 223	8 496	5 047	11 672	5 951
21 " " 22 "		15 148	8 387	6 761	4 193	10 955	7 915
22 " " 23 "		14 718	8 981	5 737	3 885	10 833	9 416
23 " " 24 "		13 154	8 675	4 479	3 391	9 763	9 427
24 " " 25 "		11 308	7 850	3 458	2 958	8 350	8 782
25 " " 26 "		8 893	6 512	2 381	2 782	6 111	7 189
26 " " 27 "		6 157	4 624	1 533	2 350	3 807	5 137
27 " " 28 "		3 915	2 940	975	1 952	1 963	3 425
28 " " 29 "		2 382	1 760	622	1 495	887	2 140
29 " " 30 "		1 660	1 135	525	1 199	461	1 521
30 " " 31 "		971	621	350	721	250	909
31 " " 32 "		681	435	246	556	125	631
32 " " 33 "		451	274	177	383	68	421
33 " " 34 "		335	187	148	267	68	327
34 " " 35 "		204	122	82	180	24	190
35 " " 36 "		146	74	72	127	19	141
36 " " 37 "		92	42	50	70	22	89
37 " " 38 "		49	23	26	39	10	45
38 " " 39 "		38	15	23	30	8	36
39 " " 40 "		31	13	18	25	6	31
40 Jahre und älter		64	25	39	47	17	51
Zusammen		180 475	98 813	81 662	59 503	120 972	71 705
Familienstand des Auszubildenden							
ledig		173 079	94 259	78 820	56 349	116 730	64 790
verheiratet		6 485	4 248	2 237	2 483	4 002	6 075
dauernd getrennt lebend		257	97	160	147	110	229
verwitwet		25	4	21	17	8	25
geschieden		629	205	424	507	122	586
Zusammen		180 475	98 813	81 662	59 503	120 972	71 705

1) Als "Geförderte" sind Personen gezählt. Diese können innerhalb eines Jahres durch Änderung der Förderungsvoraussetzung von einer Förderungsart in eine andere übergehen, dadurch können Mehrfachzählungen auftreten. Letzter Stand im Berichtsjahr.

62. Zweite Phase der Lehrerbildung

Seminare bzw. Institute	Teilnehmer										
	Februar 1983						1982	1981	1980	1979	1975
	ins- gesamt	darunter weiblich	davon im ... Halbjahr								
			1.	2.	3.	4.					
Vorbereitungsdienst für das Lehramt an Gymnasien											
Stuttgart I	326	179	158	-	167	1	340	347	363	355	317
Stuttgart II	196	97	-	183	-	13	201	202	200	187	185
Esslingen	299	157	90	113	86	10	288	287	248	230	236
Heilbronn	240	119	76	71	93	-	256	269	241	223	176
Karlsruhe	388	205	126	136	120	6	364	374	358	391	304
Heidelberg	326	176	100	112	100	14	301	315	322	308	268
Freiburg	365	177	93	154	118	-	359	353	344	318	277
Rottweil	230	128	67	81	76	6	222	207	185	184	214
Tübingen	311	168	102	114	93	2	294	280	280	251	272
Weingarten	143	76	46	51	43	3	140	148	152	171	29
Zusammen	2 824	1 482	858	1 015	896	55	2 765	2 782	2 693	2 618	2 278
Vorbereitungsdienst für das Lehramt an Sonderschulen											
Stuttgart II	135	89	57	38	40	-	150	150	186	92	-
Heidelberg	121	96	40	39	41	1	115	78	22	-	-
Zusammen	256	185	97	77	81	1	265	228	208	92	-
Vorbereitungsdienst für das höhere Lehramt an beruflichen Schulen											
Stuttgart	264	86	91	81	92	-	244	270	261	251	285
Karlsruhe	164	48	58	56	50	-	161	196	197	173	250
Freiburg	91	29	41	21	23	6	103	121	130	157	252
Weingarten	70	15	26	23	21	-	76	109	132	128	111
Zusammen	589	178	216	181	186	6	584	646	720	709	898
Vorbereitungsdienst für das gehobene Lehramt an Berufs- und Berufsfachschulen											
Stuttgart	158	103	87	-	71	-	139	137	172	213	64
Karlsruhe	70	54	37	-	33	-	56	65	89	122	-
Freiburg	23	19	12	-	11	-	28	35	52	62	18
Weingarten	48	41	22	-	26	-	46	49	82	93	7
Zusammen	299	217	158	-	141	-	269	286	395	490	89
Vorbereitungsdienst für das Lehramt an Realschulen (pädagogischer Vorbereitungsdienst)											
Ludwigsburg	181	103	59	59	61	2	181	169	155	254	.
Karlsruhe	27	15	27	-	-	-	39	47	38	89	.
Heidelberg	171	104	61	56	51	3	151	168	186	206	.
Freiburg	220	143	74	69	73	4	223	245	274	300	.
Reutlingen	144	83	41	52	46	5	135	145	177	264	.
Zusammen	743	448	262	236	231	14	729	774	830	1 113	492
Vorbereitungsdienst für das Lehramt an Grund- und Hauptschulen											
Bad Mergentheim	147	106	71	-	75	1	124	.	-	-	-
Heilbronn	185	143	97	-	88	-	154	.	-	-	-
Nürtingen	175	145	89	-	86	-	164	.	-	-	-
Schwäbisch Gmünd	219	152	98	-	121	-	204	.	-	-	-
Sindelfingen	194	156	103	-	91	-	98	.	-	-	-
Freudenstadt	152	119	70	-	82	-	151	.	-	-	-
Mannheim	211	166	108	-	103	-	207	.	-	-	-
Pforzheim	239	177	109	-	130	-	136	.	-	-	-
Offenburg	206	164	101	-	105	-	185	.	-	-	-
Rottweil	150	105	68	-	82	-	145	.	-	-	-
Lörrach	183	130	96	-	87	-	92	.	-	-	-
Tettnang	218	146	100	-	118	-	205	.	-	-	-
Sigmaringen	179	119	76	2	99	2	180	.	-	-	-
Ulm	82	70	82	-	-	-	-	.	-	-	-
Zusammen	2 540	1 898	1 268	2	1 267	3	2 045	-	-	-	-
Ausbildungsgang zum Fachlehrer für musisch-technische Fächer											
Stuttgart	-	-	-	-	-	-	-	-	-	50	118
Schwäbisch Gmünd	61	-	-	30	-	31	63	62	61	60	96
Kirchheim unter Teck	161	114	-	79	-	82	172	182	178	173	175
Karlsruhe	78	78	-	38	-	40	87	95	86	95	145
Gengenbach	-	-	-	-	-	-	-	-	-	-	86
Zusammen	300	192	-	147	-	153	322	339	325	378	620
Ausbildungsgang zum technischen Lehrer und zum Fachlehrer an Sonderschulen											
Reutlingen	80	63	-	-	80	-	80	.	69	70	-
Landessumme	7 631	4 663	2 859	1 658	2 882	232	7 059	5 105	5 240	5 470	4 377

63. Vorbereitungsdienst für das Lehramt an Gymnasien

Fach	Studienreferendare und Lehramtsanwärter					Erfolgreich abgelegte 2. Lehramtsprüfungen im Jahre 1982		Anteil der Lehrbefähigungen je Fach in % ¹⁾				
	insgesamt	davon befinden sich im ...				insgesamt	darunter weiblich	1983	1980	1975	1970	1960
		1.	2.	3.	4.							
		Halbjahr										
Studienreferendare und Lehramtsanwärter insgesamt	2 824	1 041	832	896	55	1 746	862	5 851	5 315	2 278	1 644	508
Angestrebte Lehrbefähigungen	5 851	2 172	1 720	1 849	110	3 596	1 768	100	100	100	100	100
davon in												
Theologie (evangelisch)	58	29	15	13	1	18	11	1,0	0,6		1,1	
Theologie (katholisch)	104	44	36	24	-	46	19	1,8	0,8		1,3	
Deutsch	1 007	400	280	308	19	607	344	17,2	16,6	12,8	13,6	12,3
Geschichte	496	196	125	165	10	290	121	8,5	7,9	7,9	9,7	12,7
Wissenschaftliche Politik	204	67	59	74	4	129	49	3,5	4,9	3,6	5,2	0,1
Geographie	490	187	139	155	9	316	157	8,4	7,9	5,8	5,7	9,1
Englisch	687	243	219	211	14	397	250	11,7	11,6	11,8	14,7	12,3
Französisch	513	195	158	150	10	281	221	8,8	7,1	9,3	15,9	12,2
Latein	90	34	39	16	1	46	22	1,5	0,8	2,6	4,4	7,0
Griechisch	9	2	6	1	-	4	2	0,2	0,1	0,4	1,1	3,2
Russisch	35	18	4	10	3	22	18	0,6	0,7	-	-	-
Mathematik	436	127	139	164	6	331	132	7,5	8,8	11,7	5,9	5,1
Physik	277	78	83	111	5	215	49	4,7	6,6	8,3	5,4	5,7
Chemie	237	99	64	70	4	160	70	4,1	4,7	5,1	3,1	5,1
Biologie	409	157	115	130	7	254	112	7,0	7,3	7,0	2,8	4,3
Bildende Kunst, Kunstwissenschaft	139	58	44	33	4	68	27	2,4	1,9	1,6	1,4	1,8
Musik, Musikwissenschaft	148	67	32	46	3	49	23	2,5	1,3	2,5	1,5	2,9
Sport weiblich	512	171	163	168	10	363	141	8,8	10,4	6,6	6,3	3,9
männlich												

1) Jeder Teilnehmer erwirbt in der Regel für zwei Fächer die Lehrbefähigung.

Ausländer im Bildungswesen

64. Ausländische Schüler an öffentlichen und privaten allgemeinbildenden und beruflichen Schulen nach Schularten und dem Herkunftsland im Schuljahr 1982/83

Schulart	Deutsche und Ausländer		Ausländer			Darunter nach dem			
	insgesamt	darunter weiblich	zusammen	%	darunter weiblich	Griechenland		Italien	
						zusammen	weiblich	zusammen	weiblich
Vorschulische Erziehung ¹⁾ insgesamt	5 653	2 144	1 131	20,0	.	57	.	254	.
Grund- und Hauptschulen ²⁾	640 143	302 323	111 635	17,4	54 317	11 185	5 571	20 057	10 049
Sonderschulen	52 779	20 738	11 216	21,3	.	692	.	2 964	.
Realschulen	243 380	130 647	9 786	4,0	5 174	1 286	696	1 597	891
Gymnasien	324 303	161 372	8 716	2,7	.	1 086	.	858	.
Schulen des 2. Bildungsweges ³⁾	4 876	2 463	239	4,9	.	17	.	37	.
Freie Waldorfschulen, Integrierte Gesamtschulen und Integrierte Orientierungsstufen	25 546	12 531	1 387	5,4	.	53	.	161	.
Allgemeinbildende Schulen zusammen	1 291 027	630 074	142 979	11,1	.	14 319	.	25 674	.
Berufsschulen	276 231	111 767	18 089	6,5	7 221	1 336	544	3 592	1 559
Berufsgrundbildungsjahr ⁴⁾	5 947	1 161	376	6,3	67	34	3	39	9
Berufsfachschulen	67 313	35 694	6 602	9,8	2 992	579	277	1 030	516
Berufskollegs	25 409	18 110	569	2,2	326	64	38	47	28
Berufsoberschulen (ohne Lehrgänge)	2 955	698	65	2,2	.	12	.	16	.
Berufliche Gymnasien (einschl. berufliche Abendgymnasien)	34 237	14 733	629	1,8	.	79	.	77	.
Fachschulen	10 180	1 106	198	1,9	.	14	.	10	.
Technikerschulen (Voll- und Teilzeit)	5 503	387	161	2,9	.	15	.	20	.
Schulen des Gesundheitswesens	14 493	12 562	223	1,5	173	6	6	26	17
Berufliche Schulen zusammen	442 268	196 218 ⁵⁾	26 912	6,1	.	2 139	.	4 857	.
Allgemeinbildende und berufliche Schulen insgesamt	1 733 295	826 292 ⁵⁾	169 891	9,8	.	16 458	.	30 531	.
Vorbereitungskurse insgesamt ⁶⁾	117	44	2	1,7	-	-	-	-	-

1) Schul- und Sonderschulkindergärten. - 2) Einschließlich Förderschulen. - 3) Schulen des 2. Bildungsweges: Abendrealschulen, Abendgymnasien und (im Vorjahr 529 Schüler). - 4) Fachhochschulvorbereitungskurse an privaten Abendrealschulen - Landesverband.

65. Ausländische Schüler an öffentlichen Grund- und Hauptschulen nach Klassenstufen und dem Herkunftsland im Schuljahr 1982/83

Herkunftsland	Ausländische Schüler an Grund- und Hauptschulen				Davon					
	insgesamt	%	männlich	weiblich	1		2		3	
					zusammen	weiblich	zusammen	weiblich	zusammen	weiblich
Insgesamt	111 167	100	57 090	54 077	18 455	9 028	17 262	8 507	16 078	7 919
davon aus:										
Griechenland	11 176	10,1	5 610	5 566	1 524	750	1 569	772	1 644	825
Italien	19 892	17,9	9 925	9 967	3 241	1 630	3 076	1 537	2 633	1 308
Jugoslawien	18 940	17,0	9 760	9 180	3 356	1 672	3 457	1 709	3 255	1 574
Portugal	2 489	2,2	1 249	1 240	390	196	342	155	292	157
Spanien	3 149	2,8	1 617	1 532	412	188	414	212	446	228
Türkei	48 555	43,7	25 330	23 225	8 391	4 046	7 204	3 513	6 555	3 214
Sonstige	6 966	6,3	3 599	3 367	1 141	546	1 200	609	1 253	613

Herkunftsland								Schulart
Jugoslawien		Portugal		Spanien		Türkei		
zusammen	weiblich	zusammen	weiblich	zusammen	weiblich	zusammen	weiblich	
193	.	25	.	27	.	505	.	Vorschulische Erziehung ¹⁾ insgesamt
19 083	9 258	2 513	1 255	3 163	1 542	48 570	23 228	Grund- und Hauptschulen
1 080	.	302	.	330	.	5 279	.	Sonderschulen
2 568	1 413	214	119	487	242	2 241	1 111	Realschulen
1 626	.	100	.	334	.	1 130	.	Gymnasien
32	.	3	.	8	.	65	.	Schulen des 2. Bildungsweges ³⁾
103	.	13	.	55	.	311	.	Freie Waldorfschulen, Integrierte Gesamtschulen und Integrierte Orientierungsstufen
24 492	.	3 145	.	4 377	.	57 596	.	Allgemeinbildende Schulen zusammen
1 961	808	394	188	677	236	8 721	3 421	Berufsschulen
61	6	7	2	21	2	184	41	Berufsgrundbildungsjahr ⁴⁾
849	449	158	88	270	150	2 903	1 103	Berufsfachschulen
72	47	4	2	33	22	136	55	Berufskollegs
9	.	-	-	2	.	13	.	Berufsoberschulen (ohne Lehrgänge)
109	.	3	.	46	.	142	.	Berufliche Gymnasien (einschl. berufliche Abendgymnasien)
13	.	1	.	5	.	6	.	Fachschulen
18	.	4	.	10	.	16	.	Technikerschulen (Voll- und Teilzeit)
31	31	5	5	6	6	13	13	Schulen des Gesundheitswesens
3 123	.	576	.	1 070	.	12 134	.	Berufliche Schulen zusammen
27 615	.	3 721	.	5 447	.	69 730	.	Allgemeinbildende und berufliche Schulen insgesamt
1	-	-	-	-	-	1	-	Vorbereitungskurse insgesamt ⁶⁾

Kollegs. - 4) Schulisch und kooperativ. - 5) Ohne Fachschulen, die dem Ministerium für Ernährung, Landwirtschaft, Umwelt und Forsten unterstellt sind;

in Klassenstufe...												Herkunftsland
4		5		6		7		8		9/10		
zusammen	weiblich	zusammen	weiblich	zusammen	weiblich	zusammen	weiblich	zusammen	weiblich	zusammen	weiblich	
14 765	7 201	10 405	5 138	9 592	4 653	9 391	4 511	8 220	3 795	6 999	3 325	Insgesamt
												davon aus
1 550	776	1 210	600	1 016	499	967	483	830	414	866	447	Griechenland
2 459	1 214	1 901	960	1 897	936	1 778	872	1 593	817	1 314	693	Italien
3 094	1 501	1 591	768	1 246	576	988	467	1 009	459	944	454	Jugoslawien
318	167	234	120	252	109	247	127	228	120	186	89	Portugal
425	202	285	138	276	146	313	150	273	119	305	149	Spanien
5 744	2 749	4 744	2 340	4 446	2 180	4 622	2 198	3 897	1 686	2 952	1 299	Türkei
1 175	592	440	212	459	207	476	214	390	180	432	194	Sonstige

Ausländer im Bildungswesen
66. Ausländische Schüler an öffentlichen und privaten allgemeinbildenden und beruflichen Schulen in den Stadt- und Landkreisen im Schuljahr 1982/83

Lfd. Nr.	Kreis Region Regierungsbezirk Land	Deutsche und Ausländer an allgemeinbil- denden Schulen zusammen ¹⁾	Ausländer ¹⁾		Grund- und Hauptschulen ²⁾		Sonderschulen		Realschulen		Gymnasien		Davon
			zusammen	%	zusammen	%	zusammen	%	zusammen	%	zusammen	%	
1	Stadtkreis Stuttgart, Landeshauptstadt	63 914	12 572	19,7	9 184	73,1	864	6,9	1 121	8,9	1 206	9,6	
2	Landkreise												
3	Böblingen	45 930	6 817	14,8	5 328	78,2	482	7,1	546	8,0	461	6,8	
4	Esslingen	64 966	9 447	14,5	7 425	78,6	773	8,2	756	8,0	488	5,2	
5	Göppingen	31 979	4 292	13,4	3 491	81,3	380	8,9	228	5,3	175	4,1	
6	Ludwigsburg	63 169	10 258	16,2	7 899	77,0	903	8,8	908	8,9	535	5,2	
7	Rems-Murr-Kreis	52 163	6 159	11,8	4 842	78,6	473	7,7	482	7,8	306	5,0	
8	Region Mittlerer Neckar	322 121	49 545	15,4	38 169	77,0	3 875	7,8	4 041	8,2	3 171	6,4	
9	Stadtkreis Heilbronn	16 313	2 519	15,4	1 998	79,3	186	7,4	199	7,9	123	4,9	
10	Landkreise												
11	Heilbronn	35 988	4 006	11,1	3 287	82,1	327	8,2	244	6,1	148	3,7	
12	Hohenlohekreis	12 585	860	6,8	693	80,6	81	3,4	45	5,2	41	4,8	
13	Schwäbisch Hall	23 047	1 419	6,2	1 146	80,8	120	8,5	90	6,3	63	4,4	
14	Main-Tauber-Kreis	18 045	736	4,1	584	79,3	65	8,8	47	6,4	40	5,4	
15	Region Franken	105 978	9 540	9,0	7 708	80,8	779	8,2	625	6,6	415	4,4	
16	Landkreise												
17	Heidenheim	18 765	2 169	11,6	1 719	79,3	174	8,0	136	6,3	119	5,5	
18	Ostalbkreis	43 429	3 556	8,2	2 814	79,1	397	11,2	181	5,1	164	4,6	
19	Region Ostwürttemberg	62 194	5 725	9,2	4 533	79,2	571	10,0	317	5,5	283	4,9	
20	Regierungsbezirk Stuttgart	490 293	64 810	13,2	50 410	77,8	5 225	8,1	4 983	7,7	3 869	6,0	
21	Stadtkreise												
22	Baden-Baden	6 064	407	6,7	289	71,0	33	8,1	22	5,4	63	15,5	
23	Karlsruhe	30 334	3 212	10,6	2 413	75,1	268	8,3	256	8,0	270	8,4	
24	Landkreise												
25	Karlsruhe	49 529	4 604	9,3	3 811	82,8	396	8,6	242	5,3	155	3,4	
26	Rastatt	24 161	2 031	8,4	1 674	82,4	116	5,7	136	6,7	105	5,2	
27	Region Mittlerer Oberrhein	110 088	10 254	9,3	8 187	79,8	813	7,9	656	6,4	593	5,8	
28	Stadtkreise												
29	Heidelberg	15 470	1 465	9,5	821	56,0	99	6,8	54	3,7	262	17,9	
30	Mannheim	36 225	7 012	19,4	5 677	81,0	377	5,4	371	5,3	391	5,6	
31	Landkreise												
32	Neckar-Odenwald-Kreis	18 563	1 250	6,7	989	79,1	166	13,3	43	3,4	50	4,0	
33	Rhein-Neckar-Kreis	58 932	5 760	9,8	4 428	76,9	519	9,0	346	6,0	344	6,0	
34	Region Unterer Neckar	129 190	15 487	12,0	11 915	76,9	1 161	7,5	814	5,3	1 047	6,8	
35	Stadtkreis Pforzheim	16 421	2 131	13,0	1 556	73,0	269	12,6	151	7,1	135	6,3	
36	Landkreise												
37	Calw	17 770	2 514	14,1	2 070	82,3	149	5,9	125	5,0	145	5,8	
38	Enzkreis	19 727	2 567	13,0	2 257	87,9	127	4,9	120	4,7	63	2,5	
39	Freudenstadt	14 441	1 294	9,0	1 046	80,8	111	8,6	86	6,6	51	3,9	
40	Region Nordschwarzwald	68 359	8 506	12,4	6 929	81,5	656	7,7	482	5,7	394	4,6	
41	Regierungsbezirk Karlsruhe	307 637	34 247	11,1	27 031	78,9	2 630	7,7	1 952	5,7	2 034	5,9	
42	Stadtkreise												
43	Freiburg im Breisgau	21 735	1 760	8,1	989	56,2	124	7,0	126	7,2	367	20,9	
44	Landkreise												
45	Breisgau-Hochschwarzwald	27 778	1 426	5,1	1 070	75,0	138	9,7	105	7,4	113	7,9	
46	Emmendingen	19 196	834	4,3	641	76,9	68	8,2	65	7,8	60	7,2	
47	Ortenaukreis	52 511	2 950	5,6	2 300	78,0	197	6,7	205	6,9	248	8,4	
48	Region Südlicher Oberrhein	121 220	6 970	5,7	5 000	71,7	527	7,6	501	7,2	788	11,3	
49	Landkreise												
50	Rottweil	19 413	1 379	7,1	1 106	80,2	100	7,3	85	6,2	88	6,4	
51	Schwarzwald-Baar-Kreis	27 923	3 297	11,8	2 641	80,1	207	6,3	260	7,9	177	5,4	
52	Tuttlingen	15 784	1 798	11,4	1 452	80,8	163	9,1	123	6,8	60	3,3	
53	Region Schwarzwald-Baar-Heuberg	63 120	6 474	10,3	5 199	80,3	470	7,3	468	7,2	325	5,0	
54	Landkreise												
55	Konstanz	29 836	3 358	11,3	2 574	76,7	285	8,5	236	7,0	222	6,6	
56	Lörrach	26 100	2 762	10,6	2 234	80,9	211	7,6	158	5,7	121	4,4	
57	Waldshut	20 356	2 044	10,0	1 653	80,9	183	9,0	89	4,4	119	5,8	
58	Region Hochrhein-Bodensee	76 292	8 164	10,7	6 461	79,1	679	8,3	483	5,9	462	5,7	
59	Regierungsbezirk Freiburg	260 632	21 608	8,3	16 660	77,1	1 676	7,8	1 452	6,7	1 575	7,3	
60	Landkreise												
61	Reutlingen	34 470	4 606	13,4	3 643	79,1	337	7,3	328	7,1	276	6,0	
62	Tübingen	23 090	2 638	11,4	2 056	77,9	160	6,1	128	4,9	180	6,8	
63	Zollernalbkreis	24 911	2 795	11,2	2 343	83,8	163	5,8	174	6,2	115	4,1	
64	Region Neckar-Alb	82 471	10 039	12,2	8 042	80,1	660	6,6	630	6,3	571	5,7	
65	Stadtkreis Ulm	16 572	2 068	12,5	1 575	76,2	182	8,8	134	6,5	157	7,6	
66	Landkreise												
67	Alb-Donau-Kreis	22 519	2 465	10,9	2 110	85,6	221	9,0	92	3,7	42	1,7	
68	Biberach	24 112	1 188	4,9	963	81,1	83	7,0	88	7,4	54	4,5	
69	Region Donau-Iller ⁷⁾	63 203	5 721	9,1	4 646	81,2	486	8,5	314	5,5	253	4,4	
70	Landkreise												
71	Bodenseekreis	25 710	2 505	9,7	1 870	74,7	196	7,8	219	8,7	179	7,1	
72	Ravensburg	37 161	2 378	6,4	1 828	76,9	220	9,3	157	6,6	151	6,3	
73	Sigmaringen	19 044	1 432	7,5	1 146	80,0	123	8,6	79	5,5	84	5,9	
74	Region Bodensee-Oberschwaben	81 915	6 315	7,7	4 844	76,7	539	8,5	455	7,2	414	6,6	
75	Regierungsbezirk Tübingen	227 589	22 075	9,7	17 534	79,4	1 685	7,6	1 399	6,3	1 238	5,6	
76	Baden-Württemberg	1 286 151	142 740	11,1	111 635	78,2	11 216	7,9	9 786	6,9	8 716	6,1	

1) Ohne 4 876 Schüler (Deutsche und Ausländer) und 239 Schüler (Ausländer) des 2. Bildungsweges: Abendrealschulen, Abendgymnasien und Kollegs. - 2) Ein-Berufsgrundbildungsjahr. - 5) Einschließlich Schulen des Gesundheitswesens. - 6) Einschließlich 1 berufliches Abendgymnasium. - 7) Soweit Land Baden-

an		Deutsche und Ausländer an beruflichen Schulen zusammen	Ausländer		Davon an								Deutsche und Ausländer an allgemein- bildenden und beruflichen Schulen insgesamt	Lfd. Nr.
Integrierten Gesamt- schulen, Orientie- rungsstufen und Freien Waldorfschulen					Berufsschulen ³⁾		Berufsfach- und Berufsober- schulen ⁴⁾		Fach- und Techniker- schulen ⁵⁾		Beruflichen Gymnasien ⁶⁾			
zusammen	%				zusammen	%	zusammen	%	zusammen	%	zusammen	%		
197	1,6	43 736	3 295	7,5	2 468	74,9	659	20,0	114	3,5	54	1,6	107 650	1
-	-	12 950	1 189	9,2	857	72,1	305	25,7	6	0,5	21	1,8	58 880	2
5	0,1	15 886	1 493	9,4	1 036	69,4	377	25,3	15	1,0	65	4,4	80 852	3
18	0,4	11 315	871	7,7	711	81,6	129	14,8	9	1,0	22	2,5	43 294	4
13	0,1	13 904	1 519	10,9	1 133	74,6	350	23,0	15	1,0	21	1,4	77 073	5
56	0,9	12 248	1 128	9,2	863	76,5	234	20,7	10	0,9	21	1,9	64 411	6
289	0,6	110 039	9 495	8,6	7 068	74,4	2 054	21,6	169	1,8	204	2,1	432 160	7
13	0,5	14 411	895	6,2	705	78,8	176	19,7	5	0,6	9	1,0	30 724	8
-	-	2 357	231	9,8	128	55,4	91	39,4	8	3,5	4	1,7	38 345	9
-	-	3 801	180	4,7	75	41,7	104	57,8	-	-	1	0,6	16 386	10
-	-	7 269	228	3,1	136	59,6	76	33,3	3	1,3	13	5,7	30 316	11
-	-	5 815	181	3,1	123	68,0	55	30,4	1	0,6	2	1,1	23 860	12
13	0,1	33 653	1 715	5,1	1 167	68,0	502	29,3	17	1,0	29	1,7	139 631	13
21	1,0	4 417	341	7,7	215	63,0	112	32,8	7	2,1	7	2,1	23 182	14
-	-	12 861	754	5,9	588	78,0	152	20,2	4	0,5	10	1,3	56 290	15
21	0,4	17 278	1 095	6,3	803	73,3	264	24,1	11	1,0	17	1,6	79 472	16
323	0,5	160 970	12 305	7,6	9 038	73,4	2 820	22,9	197	1,6	250	2,0	651 263	17
-	-	1 997	60	3,0	41	68,3	19	31,7	-	-	-	-	8 061	18
5	0,2	22 544	1 032	4,6	710	68,7	272	26,4	32	3,1	18	1,7	52 878	19
-	-	9 667	613	6,3	347	56,7	246	40,1	6	1,0	14	2,3	59 196	20
-	-	9 167	391	4,3	212	54,2	165	42,2	12	3,1	2	0,5	33 328	21
5	0,0	43 375	2 096	4,8	1 310	62,5	702	33,5	50	2,4	34	1,6	153 463	22
229	15,6	11 232	522	4,6	303	58,0	137	26,2	65	12,5	17	3,3	26 702	23
196	2,8	18 936	1 792	9,5	1 158	64,6	572	31,9	28	1,6	34	1,9	55 161	24
2	0,2	6 101	231	3,8	174	75,3	45	19,5	4	1,7	8	3,5	24 664	25
123	2,1	10 613	924	8,7	584	63,2	303	32,8	4	0,4	33	3,6	69 545	26
550	3,6	46 882	3 469	7,4	2 219	64,0	1 057	30,5	101	2,9	92	2,7	176 072	27
20	0,9	10 356	649	6,3	462	71,2	140	21,6	14	2,2	32	5,1	26 777	28
25	1,0	6 642	441	6,6	306	69,4	100	22,7	28	6,3	7	1,6	24 412	29
-	-	1 411	181	12,8	79	43,6	101	55,8	1	0,6	-	-	21 138	30
-	-	4 626	136	2,9	79	58,1	51	37,5	1	0,7	5	3,7	19 067	31
45	0,5	23 035	1 407	6,1	926	65,8	392	27,9	44	3,1	45	3,2	91 394	32
600	1,8	113 292	6 972	6,2	4 455	63,9	2 151	30,9	195	2,8	171	2,5	420 929	33
154	8,8	17 863	449	2,5	286	63,7	112	24,9	31	6,9	20	4,5	39 598	34
-	-	3 727	143	3,8	64	44,8	72	50,3	-	-	7	4,9	31 505	35
-	-	3 490	151	4,3	82	54,3	62	41,1	2	1,3	5	3,3	22 686	36
-	-	18 006	512	2,8	335	65,4	141	27,5	9	1,8	27	5,3	70 517	37
154	2,2	43 086	1 255	2,9	767	61,1	387	30,8	42	3,3	59	4,7	164 306	38
-	-	5 939	219	3,7	114	52,1	101	46,1	-	-	4	1,8	25 352	39
12	0,4	14 300	699	4,9	486	69,5	185	26,5	7	1,0	21	3,0	42 223	40
-	-	3 974	267	6,7	179	67,0	80	30,0	3	1,1	5	1,9	19 758	41
12	0,2	24 213	1 185	4,9	779	65,7	366	30,9	10	0,8	30	2,5	87 333	42
41	1,2	11 104	639	5,8	340	53,2	268	41,9	14	2,2	17	2,7	40 940	43
38	1,4	8 813	424	4,8	306	72,2	104	24,5	8	1,9	6	1,4	34 913	44
-	-	5 713	361	6,3	280	77,6	68	18,8	5	1,4	8	2,2	26 069	45
79	1,0	25 630	1 424	5,6	926	65,0	440	30,9	27	1,9	31	2,2	101 922	46
245	1,1	92 929	3 864	4,2	2 472	64,0	1 193	30,9	79	2,0	120	3,1	353 561	47
22	0,5	11 568	756	6,5	509	67,3	193	25,5	38	5,0	16	2,1	46 038	48
114	4,3	7 219	396	5,5	223	56,3	143	36,1	23	5,8	7	1,8	30 309	49
-	-	7 486	529	7,1	399	75,4	114	21,6	3	0,6	13	2,5	32 397	50
136	1,4	26 273	1 681	6,4	1 131	67,3	450	26,8	64	3,8	36	2,1	108 744	51
20	1,0	12 015	554	4,6	388	70,0	149	26,9	5	0,9	12	2,2	28 587	52
-	-	2 604	231	8,9	124	53,7	103	44,6	4	1,7	-	-	25 123	53
-	-	7 365	160	2,2	105	65,6	49	30,6	2	1,3	4	2,5	31 477	54
20	0,3	21 984	945	4,3	617	65,3	301	31,9	11	1,2	16	1,7	85 187	55
41	1,6	7 948	413	5,2	232	56,2	150	36,3	17	4,1	14	3,4	33 658	56
22	0,9	13 499	461	3,4	200	43,4	227	49,2	16	3,5	18	3,9	50 660	57
-	-	5 373	271	5,0	202	74,5	62	22,9	3	1,1	4	1,5	24 417	58
63	1,0	26 820	1 145	4,3	634	55,4	439	38,3	36	3,1	36	3,1	108 735	59
219	1,0	75 077	3 771	5,0	2 382	63,2	1 190	31,6	111	2,9	88	2,3	302 666	60
1 387	1,0	442 268	26 912	6,1	18 347	68,2	7 354	27,3	582	2,2	629	2,3	1 728 419	61

schließlich Förderschulen mit 24 Schülern. - 3) Einschließlich kooperatives Berufsgrundbildungsjahr. - 4) Einschließlich Berufskollegs und schulisches Württemberg.

67. Deutsche und ausländische Schüler an öffentlichen Berufsschulen¹⁾ nach beruflicher Stellung

Schuljahr	Geschlecht	Deutsche und ausländische Schüler an Berufsschulen										
		insgesamt ²⁾	darunter Schüler ohne Ausbildungsvertrag		von den Schülern ohne Ausbildungsvertrag sind							
					Jungarbeiter und Jungangestellte mit Arbeitsvertrag ³⁾		arbeitslose Berufsschüler		Teilnehmer an Förderlehrgängen			
		Anzahl	%	Anzahl	%	Anzahl	%	Anzahl	%			
1975/76	männlich	137 646	10 148	7,4	6 599	65,0	3 141	31,0	408	4,0		
	weiblich	86 939	19 030	21,9	13 743	72,2	4 254	22,4	1 033	5,4		
	zusammen	224 585	29 178	13,0	20 342	69,7	7 395	25,3	1 441	5,0		
1980/81	männlich	167 213	11 328	6,8	6 314	55,7	4 447	39,3	567	5,0		
	weiblich	113 607	13 068	11,5	9 043	69,2	3 642	27,9	383	2,9		
	zusammen	280 820	24 396	8,7	15 357	62,9	8 089	33,2	950	3,9		
1981/82	männlich	168 233	11 678	6,9	5 355	45,9	6 172	52,9	151	1,3		
	weiblich	113 852	11 912	10,5	6 817	57,2	5 095	42,8	-	-		
	zusammen	282 085	23 590	8,4	12 172	51,6	11 267	47,8	151	0,6		
1982/83	männlich	166 102	8 853	5,3	4 218	47,6	4 635	52,4	-	-		
	weiblich	110 623	13 262	12,0	7 800	58,8	5 462	41,2	-	-		
	zusammen	276 725	22 115	8,0	12 018	54,3	10 097	45,7	-	-		

1) Ohne Sonderberufsschulen. - 2) Einschließlich BGJ kooperativ. - 3) Ab Schuljahr 1980/81 einschließlich mithelfende Familienangehörige und andere;

68. Ausländische Schüler mit Ausbildungsvertrag an öffentlichen Berufsschulen¹⁾ nach dem Herkunftsland

Ausländische Schüler nach dem Herkunftsland	Geschlecht	Ausländische Schüler im Schuljahr ...					
		1975/76			1980/81		
		insgesamt	darunter mit Ausbildungsvertrag		insgesamt	darunter mit Ausbildungsvertrag	
			Anzahl	%		Anzahl	%
Ausländische Schüler insgesamt	männlich	6 411	3 744	58,4	10 654	4 338	40,7
	weiblich	4 157	1 387	33,4	6 049	2 121	35,1
	zusammen	10 568	5 131	48,6	16 703	6 459	38,7
davon aus	männlich	924	568	61,5	639	431	67,4
Griechenland	weiblich	781	206	26,4	480	187	39,0
	zusammen	1 705	774	45,4	1 119	618	55,2
Italien	männlich	1 673	898	53,7	2 064	1 052	51,0
	weiblich	1 195	303	25,4	1 523	542	35,6
	zusammen	2 868	1 201	41,9	3 587	1 594	44,4
Jugoslawien	männlich	904	709	78,4	1 049	809	77,1
	weiblich	575	321	55,8	677	444	65,6
	zusammen	1 479	1 030	69,6	1 726	1 253	72,6
Portugal	männlich	152	74	48,7	205	125	61,0
	weiblich	107	25	23,4	178	71	39,9
	zusammen	259	99	38,2	383	196	51,2
Spanien	männlich	457	312	68,3	415	344	82,9
	weiblich	290	110	37,9	266	164	61,7
	zusammen	747	422	56,5	681	508	74,6
Türkei	männlich	1 560	557	35,7	5 563	977	17,6
	weiblich	885	186	21,0	2 534	399	15,7
	zusammen	2 445	743	30,4	8 097	1 376	17,0
Sonstige	männlich	741	626	84,5	719	600	83,4
	weiblich	324	236	72,8	391	314	80,3
	zusammen	1 065	862	80,9	1 110	914	82,3

1) Ohne Sonderberufsschulen. - 2) Ohne Berufsgrundbildungsjahr kooperativ.

Ausländische Schüler an Berufsschulen							Geschlecht	Schuljahr
insgesamt ²⁾	darunter Schüler ohne Ausbildungsvertrag		von den Schülern ohne Ausbildungsvertrag sind					
			Jungarbeiter und Jungange- stellte mit Arbeitsvertrag ³⁾		arbeitslose Berufsschüler			
	Anzahl	insgesamt	%	Anzahl	%	Anzahl		
6 411	1 424	22,2	804	56,5	620	43,5	männlich	1975/76
4 157	1 678	40,4	969	57,7	709	42,3	weiblich	
10 568	3 102	29,4	1 773	57,2	1 329	42,8	zusammen	
10 654	5 808	54,5	2 350	40,5	3 458	59,5	männlich	1980/81
6 049	3 333	55,1	1 582	47,5	1 751	52,5	weiblich	
16 703	9 141	54,7	3 932	43,0	5 209	57,0	zusammen	
12 345	6 813	55,2	2 312	33,9	4 501	66,1	männlich	1981/82
6 957	4 423	63,6	1 596	36,1	2 827	63,9	weiblich	
19 302	11 236	58,2	3 908	34,8	7 328	65,2	zusammen	
10 957	4 760	43,4	1 988	41,8	2 772	58,2	männlich	1982/83
7 051	4 044	57,4	1 260	31,2	2 784	68,8	weiblich	
18 008	8 804	48,9	3 248	36,9	5 556	63,1	zusammen	

^b Schuljahr 1982/83 einschließlich Praktikanten.

Ausländische Schüler im Schuljahr ...						Geschlecht	Ausländische Schüler nach dem Herkunftsland
1981/82			1982/83				
insgesamt	darunter mit Ausbildungsvertrag		insgesamt	darunter mit Ausbildungsvertrag			
Anzahl		%	Anzahl		%		
12 345	5 237	42,4	10 715	5 837	54,5	männlich	Ausländische Schüler insgesamt
6 957	2 433	35,0	7 035	2 773	39,4	weiblich	
19 302	7 670	39,7	17 750 ²⁾	8 610	48,5	zusammen	
695	483	69,5	781	578	74,0	männlich	davon aus Griechenland
485	245	50,5	533	281	52,7	weiblich	
1 180	728	61,7	1 314	859	65,4	zusammen	
2 130	1 230	57,7	2 000	1 311	65,6	männlich	Italien
1 562	607	38,9	1 515	675	44,6	weiblich	
3 692	1 837	49,8	3 515	1 986	56,5	zusammen	
1 089	882	81,0	1 132	938	82,9	männlich	Jugoslawien
697	495	71,0	799	579	72,5	weiblich	
1 786	1 377	77,1	1 931	1 517	78,6	zusammen	
225	137	60,9	204	142	69,6	männlich	Portugal
194	81	41,8	184	83	45,1	weiblich	
419	218	52,0	388	225	58,0	zusammen	
427	361	84,5	436	361	82,8	männlich	Spanien
240	164	68,3	234	170	72,6	weiblich	
667	525	78,7	670	531	79,3	zusammen	
6 856	1 367	19,9	5 234	1 641	31,4	männlich	Türkei
3 359	499	14,9	3 308	602	18,2	weiblich	
10 215	1 866	18,3	8 542	2 243	26,3	zusammen	
923	777	84,2	928	866	93,3	männlich	Sonstige
420	342	81,4	462	383	82,9	weiblich	
1 343	1 119	83,3	1 390	1 249	89,9	zusammen	

Ausländer im Bildungswesen
69. Ausländische Schüler an öffentlichen und privaten allgemeinbildenden Schulen nach dem Herkunftsland in den Stadt- und Landkreisen am 15. September 1982

Kreis Region Regierungsbezirk Land	Ausländer ¹⁾ insgesamt	Davon						
		Griechen- land	Italien	Jugo- slawien	Portugal	Spanien	Türkei	Sonstige
Stadtkreis Stuttgart, Landeshauptstadt	12 572	2 660	1 979	3 133	271	414	2 768	1 347
Landkreise								
Böblingen	6 817	1 184	1 244	1 235	277	137	2 205	535
Esslingen	9 447	1 723	1 457	1 456	118	182	3 888	623
Göppingen	4 292	218	840	806	58	132	2 010	228
Ludwigsburg	10 258	1 617	2 265	1 482	240	214	3 655	785
Rems-Murr-Kreis	6 159	1 585	1 142	842	142	144	1 802	502
Region Mittlerer Neckar	49 545	8 987	8 927	8 954	1 106	1 223	16 328	4 020
Stadtkreis Heilbronn	2 519	187	363	337	37	80	1 316	199
Landkreise								
Heilbronn	4 006	166	473	439	57	147	2 514	210
Hohenlohekreis	860	156	64	251	1	6	300	82
Schwäbisch Hall	1 419	141	110	261	17	21	724	145
Main-Tauber-Kreis	736	17	89	83	12	43	430	62
Region Franken	9 540	667	1 099	1 371	124	297	5 284	698
Landkreise								
Heidenheim	2 169	304	333	279	1	82	1 047	123
Ostalbkreis	3 556	377	477	558	28	39	1 895	182
Region Ostwürttemberg	5 725	681	810	837	29	121	2 942	305
Regierungsbezirk Stuttgart	64 810	10 335	10 836	11 162	1 259	1 641	24 554	5 023
Stadtkreise								
Baden-Baden	407	-	71	111	4	17	102	102
Karlsruhe	3 212	132	485	694	29	204	1 238	430
Landkreise								
Karlsruhe	4 604	304	684	943	74	112	2 163	324
Rastatt	2 031	70	460	597	15	14	668	207
Region Mittlerer Oberrhein	10 254	506	1 700	2 345	122	347	4 171	1 063
Stadtkreise								
Heidelberg	1 465	61	116	89	15	24	648	512
Mannheim	7 012	501	1 086	781	37	288	3 774	545
Landkreise								
Neckar-Odenwald-Kreis	1 250	93	125	214	5	20	681	112
Rhein-Neckar-Kreis	5 760	343	553	440	82	467	3 220	655
Region Unterer Neckar	15 487	998	1 880	1 524	139	799	8 323	1 824
Stadtkreis Pforzheim	2 131	55	556	348	45	136	781	210
Landkreise								
Calw	2 514	85	281	587	205	38	1 124	194
Enzkreis	2 567	279	576	309	31	134	1 137	101
Freudenstadt	1 294	17	132	304	11	26	724	80
Region Nordschwarzwald	8 506	436	1 545	1 548	292	334	3 766	585
Regierungsbezirk Karlsruhe	34 247	1 940	5 125	5 417	553	1 480	16 260	3 472
Stadtkreis Freiburg im Breisgau	1 760	30	426	252	91	110	215	636
Landkreise								
Breisgau-Hochschwarzwald	1 426	10	276	219	49	29	604	239
Emmendingen	834	19	265	100	39	22	259	130
Ortenaukreis	2 950	42	579	372	126	127	1 274	430
Region Südlicher Oberrhein	6 970	101	1 546	943	305	288	2 352	1 435
Landkreise								
Rottweil	1 379	62	272	286	41	113	491	114
Schwarzwald-Baar-Kreis	3 297	161	642	997	40	162	1 089	206
Tuttlingen	1 798	23	486	487	7	62	613	120
Region Schwarzwald-Baar-Heuberg	6 474	246	1 400	1 770	88	337	2 193	440
Landkreise								
Konstanz	3 358	31	1 084	452	397	184	837	373
Lörrach	2 762	8	1 261	227	50	61	893	262
Waldshut	2 044	5	914	172	5	36	688	224
Region Hochrhein-Bodensee	8 164	44	3 259	851	452	281	2 418	859
Regierungsbezirk Freiburg	21 608	391	6 205	3 564	845	906	6 963	2 734
Landkreise								
Reutlingen	4 606	760	737	961	190	44	1 544	370
Tübingen	2 638	418	484	334	28	42	995	337
Zollernalbkreis	2 795	57	612	732	14	47	1 189	144
Region Neckar-Alb	10 039	1 235	1 833	2 027	232	133	3 728	851
Stadtkreis Ulm	2 068	116	288	382	46	78	966	192
Landkreise								
Alb-Donau-Kreis	2 465	133	251	438	36	15	1 488	104
Biberach	1 188	44	145	269	8	23	576	123
Region Donau-Ilter ²⁾	5 721	293	684	1 089	90	116	3 030	419
Landkreise								
Bodenseekreis	2 505	52	505	508	21	33	989	397
Ravensburg	2 378	50	234	494	138	36	1 137	289
Sigmaringen	1 432	6	215	199	4	24	870	114
Region Bodensee-Oberschwaben	6 315	108	954	1 201	163	93	2 996	800
Regierungsbezirk Tübingen	22 075	1 636	3 471	4 317	485	342	9 754	2 070
Baden-Württemberg	142 740	14 302	25 637	24 460	3 142	4 369	57 531	13 299

1) Ohne 239 Schüler an Abendschulen und Kollegs. - 2) Soweit Land Baden-Württemberg.

70. Ausländische Schüler an öffentlichen und privaten Grund- und Hauptschulen nach dem Herkunftsland
in den Stadt- und Landkreisen am 15. September 1982

Kreis Region Regierungsbezirk Land	Ausländer insgesamt ¹⁾	Davon						
		Griechen- land	Italien	Jugo- slawien	Portugal	Spanien	Türkei	Sonstige
Stadtkreis Stuttgart, Landeshauptstadt	9 184	2 054	1 437	2 337	197	270	2 229	660
Landkreise								
Böblingen	5 328	938	981	926	231	89	1 877	286
Esslingen	7 425	1 342	1 132	1 151	99	124	3 244	333
Göppingen	3 491	181	666	640	46	106	1 727	125
Ludwigsburg	7 899	1 188	1 764	1 140	188	155	2 992	472
Reims-Murr-Kreis	4 842	1 298	875	636	114	114	1 531	274
Region Mittlerer Neckar	38 169	7 001	6 855	6 830	875	858	13 600	2 150
Stadtkreis Heilbronn	1 998	143	278	271	34	60	1 098	114
Landkreise								
Heilbronn	3 287	123	390	335	45	121	2 158	115
Hohenlohekreis	693	125	54	202	-	5	252	55
Schwäbisch Hall	1 146	122	80	206	15	15	617	91
Main-Tauber-Kreis	584	11	51	65	8	36	376	37
Region Franken	7 708	524	853	1 079	102	237	4 501	412
Landkreise								
Heidenheim	1 719	236	258	229	1	58	878	59
Ostalbkreis	2 814	310	378	443	19	28	1 560	76
Region Ostwürttemberg	4 533	546	636	672	20	86	2 438	135
Regierungsbezirk Stuttgart	50 410	8 071	8 344	8 581	997	1 181	20 539	2 697
Stadtkreise								
Baden-Baden	289	-	52	86	2	12	86	51
Karlsruhe	2 413	102	351	549	25	145	1 006	235
Landkreise								
Karlsruhe	3 811	261	550	804	67	90	1 834	205
Rastatt	1 674	60	372	469	12	7	610	144
Region Mittlerer Oberrhein	8 187	423	1 325	1 908	106	254	3 536	635
Stadtkreise								
Heidelberg	821	32	72	54	10	12	466	175
Mannheim	5 677	389	878	588	23	200	3 251	348
Landkreise								
Neckar-Odenwald-Kreis	989	81	94	164	4	16	579	51
Rhein-Neckar-Kreis	4 428	260	392	335	67	338	2 693	343
Region Unterer Neckar	11 915	762	1 436	1 141	104	566	6 989	917
Stadtkreis Pforzheim	1 556	33	400	259	31	99	618	116
Landkreise								
Calw	2 070	77	235	501	169	32	963	93
Enzkreis	2 257	245	516	273	30	104	1 028	61
Freudenstadt	1 046	13	84	240	10	18	629	52
Region Nordschwarzwald	6 929	368	1 235	1 273	240	253	3 238	322
Regierungsbezirk Karlsruhe	27 031	1 553	3 996	4 322	450	1 073	13 763	1 874
Stadtkreis Freiburg im Breisgau	989	21	284	175	67	65	171	206
Landkreise								
Breisgau-Hochschwarzwald	1 070	6	206	162	37	17	509	133
Emmendingen	641	11	221	71	35	15	205	83
Ortenaukreis	2 300	28	468	290	92	87	1 092	243
Region Südl. Oberrhein	5 000	66	1 179	698	231	184	1 977	665
Landkreise								
Rottweil	1 106	46	229	227	35	90	414	65
Schwarzwald-Baar-Kreis	2 641	124	529	778	34	131	926	119
Tuttlingen	1 452	19	392	380	4	52	526	79
Region Schwarzwald-Baar-Heuberg	5 199	189	1 150	1 385	73	273	1 866	263
Landkreise								
Konstanz	2 574	22	871	361	309	131	695	185
Lörrach	2 234	4	1 040	177	46	38	787	142
Waldshut	1 653	5	751	135	4	27	617	114
Region Hochrhein-Bodensee	6 461	31	2 662	673	359	196	2 099	441
Regierungsbezirk Freiburg	16 660	286	4 991	2 756	663	653	5 942	1 369
Landkreise								
Reutlingen	3 643	582	582	752	161	33	1 307	226
Tübingen	2 056	329	388	258	20	29	860	172
Zollernalbkreis	2 343	50	515	593	13	40	1 042	90
Region Neckar-Alb	8 042	961	1 485	1 603	194	102	3 209	488
Stadtkreis Ulm	1 575	82	225	300	40	63	769	96
Landkreise								
Alb-Donau-Kreis	2 110	117	194	375	26	13	1 315	70
Biberach	963	40	120	209	6	16	497	75
Region Donau-Iller ²⁾	4 648	239	539	884	72	92	2 581	241
Landkreise								
Bodenseekreis	1 870	34	379	399	20	23	844	171
Ravensburg	1 828	38	166	385	114	24	946	155
Sigmaringen	1 146	3	157	153	3	15	746	69
Region Bodensee-Oberschwaben	4 844	75	702	937	137	62	2 536	395
Regierungsbezirk Tübingen	17 534	1 275	2 726	3 424	403	256	8 326	1 124
Baden-Württemberg	111 635	11 185	20 057	19 083	2 513	3 163	48 570	7 064

1) Einschließlich Förderschulen. - 2) Soweit Land Baden-Württemberg.

71. Ausländische Studierende an Hochschulen nach dem Herkunftsland und Fächergruppen im Wintersemester 1982/83

Herkunftsland	Insgesamt	Darunter in der Fächergruppe							
		Sprach- und Kulturwissenschaften	Sport, Sportwissenschaften	Wirtschafts- und Gesellschaftswissenschaften	Mathematik, Naturwissenschaften	Humanmedizin	Agrar-, Forst- und Ernährungswissenschaften	Ingenieurwissenschaften	Kunst, Kunstwissenschaften
Insgesamt männlich	6 357	1 215	26	1 230	1 062	460	191	1 883	244
weiblich	3 569	1 775	18	474	396	256	45	207	323
zusammen	9 926	2 990	44	1 704	1 458	716	236	2 090	567
Europa zusammen	5 369	1 659	35	1 058	770	396	74	1 080	258
darunter aus									
Belgien	39	19	-	4	7	3	1	4	1
Dänemark	23	10	-	2	3	2	-	3	3
Frankreich	489	297	3	94	24	8	4	23	28
Großbritannien	394	258	1	67	23	5	1	17	16
Irland	27	17	-	4	2	-	-	-	3
Italien	307	111	2	53	43	21	3	51	16
Luxemburg	142	31	1	12	32	7	4	49	6
Niederlande	113	43	4	18	15	9	2	12	10
Griechenland	1 080	199	5	231	238	78	9	309	11
EG insgesamt	2 614	985	16	485	387	133	24	468	94
Finnland	100	36	1	16	3	26	8	7	3
Island	52	19	1	1	7	1	-	15	5
Jugoslawien	284	86	1	53	44	23	3	63	10
Norwegen	141	15	-	61	6	45	-	7	7
Österreich	425	115	6	77	89	20	14	81	23
Polen	73	23	-	15	6	10	2	8	6
Portugal	54	28	-	10	3	2	-	10	-
Rumänien	32	5	1	2	3	6	-	7	8
Schweden	70	20	1	9	7	19	-	2	10
Schweiz	334	120	1	50	34	5	3	77	44
Spanien	180	64	-	26	32	9	5	28	14
Tschechoslowakei	95	28	2	13	14	19	-	11	8
Türkei	821	96	3	227	117	67	12	285	9
Ungarn	50	7	2	10	8	7	2	5	9
Afrika zusammen	531	88	1	94	98	46	52	145	4
darunter aus									
Algerien	23	3	-	3	7	-	-	10	-
Ägypten	129	11	1	21	39	5	25	26	1
Ghana	32	6	-	11	7	1	2	5	-
Marokko	37	11	-	7	5	3	1	8	-
Nigeria	27	6	-	1	7	5	1	6	1
Senegal	8	2	-	4	-	-	1	1	-
Sudan	9	2	-	2	-	1	1	3	-
Südafrika	12	8	-	1	1	1	-	-	1
Tunesien	32	5	-	1	5	6	-	15	-
Nord- und Südamerika zusammen	1 622	756	4	192	202	72	32	204	108
darunter aus									
Argentinien	55	14	-	5	11	2	7	7	7
Bolivien	27	2	-	10	4	3	1	7	-
Brasilien	109	38	2	9	21	3	5	15	12
Chile	65	19	-	9	15	4	1	15	1
Kanada	125	70	1	15	8	6	-	9	15
Kolumbien	47	9	-	3	13	2	1	16	2
Mexico	46	9	-	1	11	5	3	11	5
Peru	77	19	-	7	14	1	-	30	2
USA	936	558	1	113	80	38	8	45	58
Venezuela	48	5	-	1	16	1	1	21	3
Asien zusammen	2 262	453	4	342	358	180	76	637	185
darunter aus									
Afghanistan	69	8	-	12	7	17	4	20	1
Volksrepublik China	146	22	-	12	38	7	12	49	6
Indien	77	29	-	8	20	1	7	9	3
Irak	21	6	-	5	3	3	-	4	-
Iran	344	36	2	52	80	29	19	119	3
Israel	77	21	-	14	11	16	-	13	2
Japan	261	99	1	37	11	9	1	9	89
Jordanien	112	3	-	11	13	29	-	56	-
Korea (Süd)	305	106	-	71	30	10	9	21	48
Libanon	48	7	1	10	8	2	-	20	-
Pakistan	27	8	-	4	5	5	2	2	-
Syrien	32	7	-	2	6	3	3	11	-
Taiwan	105	43	-	18	9	4	1	22	8
Thailand	40	11	-	4	7	3	1	12	2
Vietnam	126	6	-	3	49	11	8	46	3

72. Volkshochschulen und Volksbildungswerke in den Stadt- und Landkreisen 1982

Kreis Region Regierungsbezirk Land	VHS VfW	Außen- stellen	Leiter von Kursen		Kurse, Arbeitsgemeinschaften und ähnliche Veranstaltungen			Einzelveranstaltungen ¹⁾	
	Anzahl		insgesamt	darunter Lehrer	Anzahl	Unterrichts- stunden	Belegungen	Anzahl	Besucher
Stadtkreis Stuttgart, Landeshauptstadt	1	1	705	148	2 590	79 427	44 126	109	2 814
Landkreise	3	30	729	148	2 720	77 274	36 392	619	23 054
Böblingen	5	35	955	313	2 648	70 507	40 769	594	22 216
Esslingen	3	22	327	161	1 081	34 990	15 278	444	18 708
Göppingen	3	29	682	228	2 056	50 240	30 699	391	13 310
Ludwigsburg	5	34	648	311	2 103	61 846	32 486	657	41 855
Regierungsbezirk Mittlerer Neckar	20	151	4 046	1 309	13 198	374 284	199 750	2 814	121 957
Stadtkreis Heilbronn	1	40	405	140	1 413	36 434	20 759	400	14 669
Landkreise	-	-	-	-	-	-	-	-	-
Heilbronn	2	1	104	54	237	5 712	3 523	97	9 969
Hohenlohekreis	3	5	288	91	593	19 663	8 820	366	15 002
Schwäbisch Hall	3	34	203	63	504	11 521	7 823	272	16 696
Main-Tauber-Kreis	9	80	1 000	348	2 747	73 330	40 925	1 135	56 336
Region Franken	3	10	232	94	566	16 560	6 747	286	18 400
Landkreise	4	44	297	145	919	23 119	13 421	577	23 092
Heidenheim	7	54	529	239	1 485	39 679	20 168	863	41 492
Ostalbkreis	36	285	5 575	1 896	17 430	487 293	260 843	4 812	219 785
Region Ostwürttemberg	3	10	232	94	566	16 560	6 747	286	18 400
Regierungsbezirk Stuttgart	4	44	297	145	919	23 119	13 421	577	23 092
Stadtkreise	1	-	93	29	305	6 852	4 883	35	2 934
Baden-Baden	1	-	416	115	1 024	48 985	17 887	11	1 203
Landkreise	5	79	492	305	2 481	47 599	28 218	300	16 024
Karlsruhe	1	57	398	251	839	21 209	12 541	370	14 418
Rastatt	8	136	1 499	700	4 639	124 645	63 529	716	34 579
Region Mittlerer Oberrhein	1	-	330	145	724	39 551	12 739	96	8 424
Stadtkreise	1	-	641	321	1 699	92 531	28 012	846	44 527
Heidelberg	2	27	202	105	455	13 632	7 838	91	4 173
Mannheim	8	61	934	313	2 685	74 235	36 229	1 059	42 885
Landkreise	12	88	2 107	884	5 563	219 949	84 818	2 092	100 009
Neckar-Odenwald-Kreis	1	30	403	109	893	38 426	13 791	84	2 531
Rhein-Neckar-Kreis	3	31	406	158	1 057	28 026	14 485	540	19 242
Region Unterer Neckar	1	6	68	31	160	4 421	2 174	113	16 956
Stadtkreis	2	10	246	91	588	14 839	8 514	227	12 765
Pforzheim	7	77	1 123	389	2 698	85 712	38 964	964	51 494
Landkreise	27	301	4 729	1 973	12 910	430 306	187 311	3 772	186 082
Enzkreis	1	2	390	211	956	31 568	13 833	19	683
Freudenstadt	9	26	465	233	1 020	21 099	13 722	301	14 521
Region Nordschwarzwald	2	12	250	89	751	21 790	9 630	127	7 787
Nordschwarzwald	5	52	759	376	2 354	83 530	39 370	644	25 038
Regierungsbezirk Karlsruhe	17	92	1 864	909	5 081	157 987	76 555	1 091	48 029
Stadtkreis	4	8	328	137	842	18 976	11 419	157	6 340
Pforzheim	5	12	440	114	982	28 240	14 253	492	12 083
Landkreise	2	11	204	94	421	10 399	5 966	92	2 629
Rottweil	11	31	972	345	2 245	57 615	31 638	741	21 052
Schwarzwald-Baar-Kreis	2	26	306	208	1 145	30 210	14 271	224	10 812
Tuttlingen	9	21	453	219	1 526	36 034	21 711	330	19 417
Region Schwarzwald-Baar-Heuberg	5	5	157	75	453	10 242	6 212	128	5 349
Landkreise	16	52	916	502	3 124	76 486	42 194	682	35 578
Konstanz	44	175	3 752	1 756	10 450	292 088	150 387	2 514	104 659
Lörrach	5	20	658	198	1 526	67 015	21 036	511	28 874
Waldshut	2	14	421	106	1 333	31 409	18 800	333	13 924
Region Hochrhein-Bodensee	5	17	336	128	825	22 972	11 052	135	11 982
Regierungsbezirk Freiburg	12	51	1 415	432	3 684	121 396	50 888	979	54 780
Landkreise	1	13	379	187	1 300	34 798	17 773	679	33 489
Reutlingen	4	4	208	83	406	9 190	5 383	121	8 559
Tübingen	3	6	268	124	697	15 421	11 285	259	13 099
Zollernalbkreis	8	23	855	394	2 403	59 409	34 441	1 059	55 147
Region Neckar-Alb	2	21	553	250	1 762	35 770	20 237	405	18 981
Stadtkreis	7	17	549	279	1 280	33 893	19 200	283	21 816
Ulm	3	2	113	47	246	5 396	3 600	105	4 451
Landkreise	12	40	1 215	576	3 288	75 059	43 037	793	45 248
Bodenseekreis	32	114	3 485	1 402	9 375	255 864	128 366	2 831	155 175
Ravensburg	139	875	17 541	7 027	50 165	1 465 551	726 907	13 929	665 701
Sigmaringen	1	2	390	211	956	31 568	13 833	19	683
Region Bodensee-Oberschwaben	9	26	465	233	1 020	21 099	13 722	301	14 521
Regierungsbezirk Tübingen	2	12	250	89	751	21 790	9 630	127	7 787
Baden-Württemberg	5	52	759	376	2 354	83 530	39 370	644	25 038
1) Darunter 793 selbstveranstaltete Theater- oder Konzertaufführungen mit 124 284 Besuchern. - 2) Soweit Land Baden-Württemberg.	17	92	1 864	909	5 081	157 987	76 555	1 091	48 029

73. Kirchliche Erwachsenenbildung 1982¹⁾

Veranstaltungsart Stoffgebiete	Evangelische Erwachsenenbildung						Katholische Erwachsenenbildung					
	Kurse, Lehrgänge, Seminare			Einzelveranstaltungen			Kurse, Lehrgänge, Seminare			Einzelveranstaltungen		
	Anzahl	Teilnehmer	Unterrichtseinheiten	Anzahl	Teilnehmer	Unterrichtseinheiten	Anzahl	Teilnehmer	Unterrichtseinheiten	Anzahl	Teilnehmer	Unterrichtseinheiten
Zeitgeschichte, Politik, Geschichte	525	18 197	6 044	2 171	90 525	4 881	383	11 984	4 494	2 448	90 050	5 105
Soziologie, Wirtschaft, Recht	92	2 528	980	459	20 801	1 056	89	2 472	1 271	654	23 279	1 440
Erziehungs- und Schulfragen, Pädagogik, Psychologie, Gruppendynamik, Eltern- und Familienbildung	2 639	56 879	35 118	2 700	83 088	6 288	975	27 428	9 958	2 518	80 026	5 820
Philosophie, Theologie, Religion	1 833	70 926	25 383	4 562	195 426	10 065	1 505	46 160	13 490	5 087	217 510	11 427
Literatur, Kunst/Kunstgeschichte, Musik, Massenmedien, Länder- und Heimatkunde	428	11 362	5 228	3 408	161 753	7 232	468	24 237	7 619	4 848	260 286	10 195
Sprachen	4	42	66	1	21	2	490	13 663	13 340	16	880	56
Wirtschaft und Kaufmännische Praxis	1	33	6	16	822	31	79	1 946	1 540	23	835	60
Mathematik, Naturwissenschaften, Technik	17	384	146	59	2 826	138	202	5 097	4 644	736	32 563	1 537
Kreatives Gestalten, Freizeitaktivitäten	2 506	39 641	41 587	1 773	50 508	4 168	1 385	29 184	22 929	1 917	64 355	4 369
Gesundheit, Gymnastik, Körperpflege, Haushaltsführung	3 191	46 236	48 486	1 472	44 716	3 545	1 803	46 822	43 568	1 220	44 337	2 792
Vorbereitung auf Schulabschlüsse	-	-	-	11	168	33	108	1 891	49 372	-	-	-
Insgesamt (ohne Studienfahrten und Studienreisen)	11 236	246 228	163 044	16 632	650 654	37 439	7 487	210 884	172 225	19 467	814 121	42 801
Studienfahrten/Studienreisen	120	4 088	2 375	61	3 159	272	152	5 688	2 583	245	10 031	894

1) Quelle: Kirchliche Landesarbeitsgemeinschaften für Erwachsenenbildung in Baden-Württemberg.

74. Ausbildungsverhältnisse bei den Handwerkskammern 1982

Handwerksgruppe Ausbildungsbereich	Auszubildende		Ausbildungs- verträge, die 1982 begonnen haben	Von den Auszubildenden sind im				Bestandene	
	insgesamt	weiblich		1.	2.	3.	4.	Gesellen-	Meister-
				Ausbildungsjahr					
Bau- und Ausbauhandwerke	17 640	722	7 009	4 919	6 364	6 357	-	5 691	880
darunter									
Maurer	4 713	22	1 887	1 441	1 637	1 635	-	1 537	208
Beton- und Stahlbetonbauer	504	-	199	168	173	163	-	148	6
Zimmerer	3 413	16	1 332	841	1 312	1 260	-	1 135	121
Dachdecker	463	6	199	199	161	103	-	89	4
Straßenbauer	260	1	100	88	98	74	-	79	23
Fliesen-, Platten-, Mosaikleger	1 082	9	366	174	380	528	-	417	54
Steinmetze, Steinbildhauer	328	35	123	121	111	96	-	69	15
Stukkateure	1 717	18	663	530	576	611	-	454	79
Maler und Lackierer	4 396	604	1 844	1 074	1 667	1 655	-	1 622	251
Schornsteinfeger	323	7	146	143	103	77	-	39	86
Metallhandwerke	34 537	499	11 732	4 996	11 857	12 197	5 487	12 358	3 398
darunter									
Schmiede	176	3	65	41	71	64	-	81	6
Schlosser	2 717	12	1 058	608	1 002	1 065	42	975	166
Karosseriebauer	1 295	6	363	238	348	342	367	380	60
Maschinenbauer	980	9	264	191	277	266	246	236	265
Werkzeugmacher	1 103	15	307	190	294	333	286	300	326
Dreher	188	3	54	37	71	80	-	62	23
Mechaniker (Nähmaschinen, Zweirad)	1 482	33	462	260	434	433	355	445	579
Büromaschinenmechaniker	238	5	53	42	71	72	53	59	14
Kraftfahrzeugmechaniker	8 209	91	3 562	601	3 658	3 950	-	4 595	594
Landmaschinenmechaniker	1 205	3	297	61	335	421	388	422	45
Feinmechaniker	284	17	79	62	73	79	70	88	38
Klempner	170	2	71	59	49	62	-	53	7
Gas- und Wasserinstallateure	4 416	30	1 260	759	1 196	1 284	1 177	1 189	168
Zentralheizungs-, Lüftungsbauer	1 773	2	655	372	688	713	-	733	130
Elektroinstallateure	7 351	47	2 180	1 009	2 272	2 126	1 944	1 887	592
Elektromechaniker	595	9	173	121	202	157	115	140	96
Radio-, Fernsehtechniker	1 003	18	354	56	360	315	272	287	114
Uhrmacher	49	16	12	12	19	18	-	8	3
Goldschmiede	211	134	81	55	68	60	28	80	48
Holzhandwerke	6 257	388	2 490	873	2 722	2 599	63	2 603	286
darunter									
Schreiner	5 712	358	2 342	731	2 548	2 433	-	2 469	248
Rolladen-, Jalousiebauer	87	1	32	32	26	29	-	23	15
Modellbauer	277	7	65	61	81	77	58	60	19
Bekleidungs-, Textil-, Lederhandwerke	1 845	1 037	648	602	620	623	-	647	118
darunter									
Herrenschneider	68	44	27	25	20	23	-	13	-
Damenschneider	675	656	240	220	240	215	-	236	52
Kürschner	92	58	32	32	27	33	-	16	7
Schuhmacher	79	17	32	30	24	25	-	12	1
Orthopädieschuhmacher	80	12	21	21	30	29	-	24	-
Sattler	43	5	10	9	14	20	-	11	2
Raumausstatter	727	180	256	235	239	253	-	260	46
Nahrungsmittelhandwerke	9 305	1 424	3 594	3 455	2 912	2 938	-	2 870	457
darunter									
Bäcker	4 230	469	1 708	1 650	1 306	1 274	-	1 164	146
Konditoren	1 687	886	602	575	577	535	-	524	60
Fleischer	3 293	60	1 251	1 199	1 004	1 090	-	1 155	213

Berufliche Ausbildung

Noch: 74. Ausbildungsverhältnisse bei den Handwerkskammern 1982

Handwerksgruppe Ausbildungsbereich	Auszubildende		Ausbildungs- verträge die 1982 begonnen haben	Von den Auszubildenden sind im				Bestandene	
				1.	2.	3.	4.	Gesellen-	Meister-
	insgesamt	weiblich		Ausbildungsjahr				Prüfungen	
Gesundheits-, Körperpflege-, Chemische und Reinigungshandwerke darunter	10 704	8 521	4 176	2 858	3 721	3 708	417	3 483	542
Augenoptiker	700	390	249	235	235	230	-	164	8
Bandagisten	56	40	15	15	18	23	-	19	3
Zahntechniker	1 734	739	440	421	488	465	360	287	41
Friseure	7 778	7 266	3 328	2 064	2 847	2 867	-	2 833	438
Glas-, Papier-, Keramische und sonstige Handwerke darunter	2 239	551	753	619	797	809	14	749	117
Glaser	1 072	21	354	264	374	434	-	370	36
Fotografen	396	223	146	118	150	128	-	153	23
Buchbinder	110	67	43	35	40	35	-	37	11
Schriftsetzer und Drucker	228	69	69	62	84	82	-	109	8
Keramiker	112	88	27	26	44	42	-	33	4
Orgel- und Harmoniumbauer	73	6	20	20	24	20	9	22	1
Schilder- und Lichtreklamehersteller	76	35	25	25	25	26	-	25	21
Handwerkliche Lehrberufe 1982	82 527	13 142	30 402	18 322	28 993	29 231	5 981	28 401	5 798
dagegen 1981	83 220	12 629	29 307	17 076	30 123	30 582	5 439	26 227	5 525
Kaufmännische Lehrberufe 1982	8 656	8 097	3 067	2 921	2 785	2 950	-	2 387	-
dagegen 1981	8 526	7 918	2 745	2 563	2 934	3 029	-	2 514	-
Sonstige Auszubildende 1982	779	237	253	230	303	236	10	260	-
dagegen 1981	991	271	351	374	339	278	-	221	-
Ausbildungsverhältnisse 1982	91 962	21 476	33 722	21 473	32 081	32 417	5 991	31 048	5 798
dagegen 1981	92 737	20 818	32 403	20 013	33 396	33 889	5 439	28 962	5 525

Quelle: Handwerkskammer Stuttgart

75. Ausbildungsbetriebe und vorzeitig gelöste Ausbildungsverhältnisse

Handwerksgruppe	1982			1981		
	Zahl der Ausbildungs- stätten	vorzeitige Lösungen der Ausbildungsverhältnisse		Zahl der Ausbildungs- stätten	vorzeitige Lösungen der Ausbildungsverhältnisse	
		insgesamt	darunter in der Probezeit		insgesamt	darunter in der Probezeit
Bau- und Ausbauhandwerke	8 959	1 424	185	8 691	1 362	174
Metallhandwerke	13 719	1 687	224	13 951	1 859	230
Holzhandwerke	3 127	342	41	3 112	338	50
Bekleidungs-, Textil- und Lederhandwerke	1 082	136	31	1 128	142	27
Nahrungsmittelhandwerke	5 472	833	131	5 382	738	108
Gesundheits- und Körperpflege Chemische und Reinigungshandwerke	5 010	977	188	4 991	910	137
Glas-, Papier-, Keramische und sonstige Handwerke	1 250	151	21	1 237	167	25
Handwerksgruppen insgesamt	38 619	5 550	821	38 492	5 516	751

Quelle: Handwerkskammer Stuttgart

76. Ausbildungsverhältnisse bei den Industrie- und Handelskammern 1982

Berufsgruppe Ausbildungsberuf	Auszubildende		Aus- bildungs- verträge, die 1982 begonnen haben	Von den Auszubildenden standen im ...				Abschlußprüfungen	
	insgesamt	weiblich		1.	2.	3.	4.	Teilnehmer insgesamt	darunter bestanden
				Ausbildungsjahr					
Eisen und Metall	45 308	3 408	14 756	11 508	13 289	13 149	7 362	15 252	14 668
darunter									
Automateneinrichter	408	1	145	112	137	159	-	155	147
Bauschlosser	229	2	89	80	73	76	-	76	67
Betriebsschlosser	1 496	6	508	424	514	555	3	497	444
Blechscharloßer	399	-	142	134	134	131	-	124	116
Dreher	1 475	45	450	413	502	559	1	499	459
Feinblechner	790	19	256	244	272	274	-	282	266
Maschinenschlosser	8 895	83	2 606	2 270	2 476	2 368	1 781	2 364	2 279
Mechaniker	8 368	348	2 322	1 987	2 378	2 363	1 640	2 059	2 011
Meß- und Regelmechaniker	132	1	43	41	41	35	15	45	45
Technische Zeichner	2 854	1 876	773	649	838	933	434	815	797
Teilezurichter	169	5	73	64	105	-	-	121	104
Teilzeichnerin	137	132	73	73	64	-	-	89	86
Werkzeugmacher	5 627	67	1 482	1 234	1 517	1 646	1 230	1 682	1 644
Former	118	-	45	43	41	34	-	69	64
Modelltischler	276	12	70	67	78	72	59	59	58
Stahlformenbauer	375	3	102	91	99	109	76	114	112
Kessel- und Behälterbauer	123	-	50	43	40	40	-	45	40
Rohrinstallateur	286	2	116	93	102	91	-	113	104
Stahlbauschlosser	859	1	326	296	266	297	-	291	275
Kraftfahrzeugschlosser	949	28	249	216	274	272	187	277	273
Elektroanlageninstallateur	1 384	18	739	680	703	1	-	1 120	1 080
Elektrogerätemechaniker	644	27	327	302	341	-	1	441	417
Fernmeldeinstallateur	264	16	126	126	138	-	-	163	157
Nachrichtengerätemechaniker	806	55	446	344	446	16	-	728	699
Energieanlagenelektroniker	2 329	29	996	313	344	968	704	903	886
Energie- und Feingeräte- elektroniker	1 246	48	548	100	148	579	419	492	471
Fernmeldeelektroniker	344	10	133	23	28	146	147	127	124
Funkelektroniker	377	26	156	34	68	154	121	131	130
Informationselektroniker	942	46	367	146	186	339	271	314	305
Chirurgiemechaniker	111	12	29	16	30	32	33	29	29
Feinmechaniker	913	64	262	211	259	271	172	257	252
Goldschmied	191	122	74	58	47	86	-	111	108
Steine und Erden	122	9	46	45	38	38	1	53	46
Bauindustrie	4 160	1 554	1 481	1 345	1 376	1 436	3	2 070	1 871
darunter									
Bauzeichner	2 445	1 549	750	650	841	953	1	1 061	1 041
Beton- und Stahlbetonbauer	776	-	328	315	241	220	-	205	173
Maurer	343	-	147	146	87	109	2	120	91
Holz	1 474	92	553	375	514	577	8	716	670
darunter									
Holzmechaniker	986	61	356	183	379	424	-	421	408
Sägewerker	96	-	-	-	5	91	-	231	199
Chemie	1 711	642	614	592	510	555	54	561	536
darunter									
Biologielaborant	187	147	72	70	59	54	4	67	66
Chemiefacharbeiter	328	10	118	118	88	122	-	97	85
Chemielaborant	724	404	234	219	230	231	44	244	236
Kunststoffformgeber	252	10	113	112	60	80	-	76	74
Glas und Keramik	124	46	40	40	41	43	-	72	68
Papierherzeugung, Druck und Papierverarbeitung	2 496	726	761	624	879	992	1	1 187	1 137
darunter									
Drucker	787	40	236	206	271	310	-	352	341
Druckvorlagenhersteller	430	218	132	95	150	184	1	238	224
Schriftsetzer	496	273	147	104	176	216	-	264	259
Siebdrucker	71	31	20	15	32	24	-	50	44
Verpackungsmittelmechaniker	141	6	49	46	49	46	-	50	50

Berufliche Ausbildung

Noch: 76. Ausbildungsverhältnisse bei den Industrie- und Handelskammern 1982

Berufsgruppe Ausbildungsberuf	Auszubildende		Aus- bildungs- verträge, die 1982 begonnen haben	Von den Auszubildenden standen im ...				Abschlußprüfungen	
	insgesamt	weiblich		1.	2.	3.	4.	Teilnehmer insgesamt	darunter bestanden
				Ausbildungsjahr					
Leder	268	170	119	118	94	56	-	133	125
Textil	742	241	362	295	245	200	2	488	464
Bekleidung	1 387	1 339	794	464	590	333	-	1 756	1 695
darunter									
Bekleidungsnäher(in)	178	174	163	163	15	-	-	512	492
Bekleidungsfertiger(in)	671	654	395	231	437	3	-	739	704
Bekleidungsschneider(in)	526	510	233	67	132	327	-	489	484
Nahrungs- und Genußmittel	231	28	95	92	90	49	-	58	58
darunter									
Brauer und Mälzer	138	1	58	58	54	26	-	45	45
Bergbau	7	-	-	-	-	7	-	4	3
Gewerbliche Ausbildungsberufe zusammen	58 030	8 255	19 621	15 498	17 666	17 435	7 431	22 350	21 341
Industrie	10 933	7 301	3 998	2 753	4 030	4 150	-	4 446	4 351
darunter									
Industriekaufmann	10 850	7 218	3 962	2 717	4 011	4 122	-	4 411	4 316
Handel	27 350	18 857	12 569	9 010	10 445	7 894	1	16 469	15 738
darunter									
Kaufmann im Groß- und Außenhandel	6 749	3 111	2 354	1 854	2 432	2 463	-	2 926	2 798
Verkäufer(in)	9 610	7 767	4 735	4 614	4 991	5	-	7 579	7 158
Einzelhandelskaufmann	7 234	4 784	4 180	1 419	1 686	4 128	1	4 451	4 307
Buchhändler	569	463	230	145	220	204	-	222	218
Drogist	894	853	300	273	293	328	-	363	351
Florist	1 385	1 336	478	427	469	489	-	527	516
Handelsfachpacker	159	38	68	68	91	-	-	109	105
Schaufenstergestalter	223	172	-	-	6	217	-	238	233
Tankwart	119	25	42	39	42	38	-	43	41
Kreditgewerbe (Bankkaufmann)	8 684	4 831	3 350	2 164	3 396	3 124	-	3 134	3 101
Versicherungen (Versicherungskaufmann)	1 375	566	572	442	573	360	-	561	551
Hotel- und Gaststättengewerbe	8 213	4 191	3 623	3 116	2 692	2 401	4	3 070	2 804
darunter									
Fachgehilfe im Gastgewerbe	901	881	580	563	337	1	-	315	291
Kaufmann/Fachmann im Hotel- und Gaststättengewerbe	2 078	1 893	905	721	764	593	-	205	197
Restaurantfachmann	876	548	424	356	287	233	-	22	22
Koch/Köchin	4 168	696	1 714	1 476	1 303	1 385	4	1 443	1 268
Verkehrs- und Transportgewerbe	2 218	1 191	791	668	799	751	-	1 489	1 439
darunter									
Reisebürokaufmann	500	424	166	144	184	172	-	208	200
Speditionskaufmann	1 296	538	478	380	457	459	-	478	454
Sonstige Berufe	9 111	7 777	3 776	3 160	3 716	2 233	2	4 432	4 140
darunter									
Bürogehilfin	2 965	2 945	1 506	1 473	1 492	-	-	1 673	1 457
Bürokaufmann	5 223	4 284	1 867	1 383	1 878	1 960	2	2 376	2 307
Kaufmännische Ausbildungsberufe zusammen	67 884	44 714	28 679	21 313	25 651	20 913	7	33 601	32 124
Ausbildungsberufe insgesamt	125 914	52 969	48 300	36 811	43 317	38 348	7 438	55 951	53 465

Quelle: Arbeitsgemeinschaft der Industrie- und Handelskammern.

77. Ausgaben des Landes und der Gemeinden für das Bildungswesen

Aufgabenbereich	Ausgaben			Davon				
				Laufende Rechnung ¹⁾		Kapitalrechnung		
	insgesamt	davon		insgesamt	darunter Personal- ausgaben ²⁾	ins- gesamt ³⁾	darunter	
		Land	Gemeinden (GV)				Baumaß- nahmen	Erwerb beweglicher Sachen
Millionen DM								
1981								
Schulen	8 670,0	5 917,6	2 752,4	7 170,0	5 073,8	1 500,0	1 111,9	111,7
darunter								
Grund- und Hauptschulen	2 551,2	1 655,1	896,1	2 246,9	1 822,3	304,3	271,1	21,0
Realschulen	877,1	618,1	259,0	767,2	653,3	109,9	95,8	8,8
Gymnasien	1 670,6	1 213,4	457,2	1 464,7	1 079,5	205,9	175,4	17,6
Berufliche Schulen	1 524,3	817,1	707,2	1 051,1	851,4	473,2	410,0	48,7
Sonderschulen	645,7	423,8	221,9	508,9	357,7	136,8	118,1	7,3
Hochschulen	2 814,5	2 814,5	-	2 394,7	1 359,0	419,8	296,0	91,9
darunter								
Universitäten	1 536,7	1 536,7	-	1 316,8	1 041,3	219,9	139,7	77,2
Pädagogische Hochschulen	113,7	113,7	-	108,1	94,6	5,6	4,6	0,9
Kunst- und Fachhochschulen	290,7	290,7	-	258,5	220,1	32,2	19,7	12,5
Hochschulkliniken	461,8	461,8	-	330,5	1,4	131,3	130,0	1,2
Wissenschaft, Forschung, Entwicklung , außerhalb der Hochschulen	424,5	414,5	10,0	374,8	129,4	49,7	3,7	20,7
darunter								
Wissenschaftliche Bibliotheken, Archive	36,2	35,9	0,3	35,4	20,9	0,8	-	0,8
1975								
Schulen	5 703,6	3 725,5	1 978,1	4 268,7	3 187,3	1 434,9	1 220,0	74,5
darunter								
Grund- und Hauptschulen	1 836,3	1 212,1	624,2	1 579,3	1 335,6	257,0	224,2	12,8
Realschulen	552,1	332,7	219,4	408,6	341,4	143,5	126,1	5,7
Gymnasien	1 118,3	705,5	412,8	847,0	645,1	271,3	236,6	19,5
Berufliche Schulen	830,0	456,8	373,2	582,3	474,8	247,7	200,1	22,9
Sonderschulen	398,5	262,4	136,1	290,1	225,1	108,4	82,9	5,4
Hochschulen	2 378,3	2 378,3	-	1 832,5	1 337,3	545,8	327,8	153,5
darunter								
Universitäten	1 080,5	1 080,5	-	799,3	639,8	281,2	183,0	97,5
Pädagogische Hochschulen	107,6	107,6	-	86,1	72,8	21,5	19,4	2,2
Kunst- und Fachhochschulen	471,7	471,7	-	311,1	250,3	160,6	99,0	26,6
Hochschulkliniken	605,5	605,5	-	550,0	374,2	55,5	26,4	27,2
Wissenschaft, Forschung, Entwicklung außerhalb der Hochschulen	220,2	215,0	5,2	195,1	49,5	25,1	3,0	6,7
darunter								
Wissenschaftliche Bibliotheken, Archive	18,2	18,0	0,2	17,3	11,6	0,9	-	0,8
1970								
Schulen	3 232,4 ⁴⁾	1 768,4	1 464,0 ⁵⁾	2 306,1	1 473,2	926,3	652,0	54,9
darunter								
Volks- und Sonderschulen	1 300,8	728,7	572,1	930,0	760,1	370,8	339,3	18,5
Realschulen	225,8	114,5	111,3	141,5	116,6	84,3	75,6	4,0
Gymnasien	583,5	341,6	241,9	378,9	291,2	204,6	172,0	10,8
Berufsbildende Schulen	320,2	198,1	122,1	259,9	209,1	60,3	42,1	12,2
Ingenieurschulen	70,0	70,0	-	44,5	37,7	25,5	17,6	7,8
Hochschulen	1 262,0 ⁴⁾	1 253,6	8,5	843,3	572,0	418,7	292,8	78,0
Universitäten	765,9	765,9	-	471,9	312,3	294,0	205,9	47,9
Pädagogische Hochschulen	56,7	56,7	-	33,8	28,7	22,9	20,8	2,1
Kunst- und Fachhochschulen	137,0	128,5	8,5	82,8	61,2	54,2	45,1	8,8
Hochschulkliniken	302,4	302,4	-	254,8	169,8	47,6	21,0	19,2
Forschung außerhalb der Hochschulen	137,5 ⁴⁾	137,5	-	101,1	23,2	36,4	7,0	3,8
darunter								
Wissenschaftliche Bibliotheken, Archive	20,9	20,9	-	9,7	6,7	11,2	6,9	2,8

1) Einschließlich Zuweisungen. - 2) Ohne Versorgung. - 3) Ohne Zinsen, Tilgungen und Zuführungen an Rücklagen. - 4) Einschließlich Verwaltung. - 5) Ohne Schulumlage.

78. Ausgaben für das Bildungswesen nach dem Haushaltsplan 1983

Ausgaben nach Arten	Schulen	Hochschulen		Förderung des Bildungs- wesens	Forschung außerhalb der Hoch- schulen	Kunst und Kultur- pflege
		insgesamt	darunter Kliniken			
	1 000 DM					
Laufende Ausgaben	5 261 820,1	2 074 434,2	402 923,8	740 440,8	383 078,2	260 477,4
Personalausgaben	4 704 546,5	1 354 588,6	500,0	674,9	115 493,1	132 275,0
Sächliche Verwaltungsausgaben	36 251,5	295 046,9	122,0	1 762,5	31 126,9	30 138,2
Zuweisungen für laufende Zwecke						
an Bund und Länder	-	664,0	-	-	7 435,2	90,0
an Gemeinden (GV)	57 054,6	396,1	-	260 150,0	-	52 331,7
Renten und Unterstützungen	125,0	199,4	-	414 055,5	-	565,9
Sonstige Zuschüsse für laufende Zwecke	463 842,5	423 539,2	402 301,8	63 797,9	229 023,0	45 076,6
Ausgaben für Investitionen	169 144,2	384 423,8	93 970,0	60 582,9	45 472,2	144 137,9
Sachinvestitionen	7 004,2	382 473,8	92 970,0	-	22 596,6	78 729,0
Baumaßnahmen	4 500,0	307 089,7	92 960,0	-	4 620,0	54 807,0
Erwerb von beweglichen Sachen	2 504,2	75 184,1	10,0	-	17 976,6	23 922,0
Erwerb von unbeweglichen Sachen	-	200,0	-	-	-	-
Investitionsförderung	162 140,0	1 950,0	1 000,0	60 582,9	22 875,6	65 408,9
Zuweisungen an Bund und Länder	-	-	-	-	-	-
Zuweisungen an Gemeinden	151 800,0	1 000,0	1 000,0	-	-	33 393,5
Zuschüsse für Investitionen ¹⁾	10 340,0	950,0	-	60 582,9	22 875,6	32 015,4
Insgesamt	5 430 964,3	2 458 858,0	496 893,8	801 023,7	428 550,4	404 615,3

1) Einschließlich Darlehen.

79. Ausgaben für das Bildungswesen im Vergleich zum Bruttoinlandsprodukt

Jahr	Brutto-Inlandsprodukt in jeweiligen Preisen		Gesamtausgaben ¹⁾		Anteil am B.I.P.	Ausgaben für Bildungswesen ¹⁾				
	Mill. DM	1960=100	Mill. DM	1960=100	%	Mill. DM	1960=100	DM je Einwohner	Anteil	
									am B.I.P.	an Gesamt- ausgaben
1960	42 999	-	8 562,2	-	19,9	1 352,8	-	176,84	3,1	15,8
1965	69 737	162,2	15 687,1	183,2	22,5	2 941,7	217,5	351,27	4,2	18,8
1970	105 887	246,3	22 757,5	265,8	21,5	4 631,9	342,4	514,87	4,4	20,4
1971	117 220	272,6	26 696,0	311,8	22,8	5 641,1	417,0	625,38	4,8	21,1
1972	130 202	302,8	29 725,7	347,2	22,8	6 025,1	445,4	660,82	4,6	20,3
1973	144 804	336,8	34 268,1	400,2	23,7	6 667,3	492,9	723,85	4,6	19,5
1974	153 206	356,3	37 614,7	439,3	24,6	7 656,8	566,0	828,87	5,0	20,4
1975	158 894	369,5	39 228,2	458,2	24,7	8 302,1	613,7	902,68	5,2	21,1
1976	173 035	402,4	41 500,0	484,7	24,0	8 486,8	627,4	929,17	4,9	20,1
1977	186 713	434,2	44 624,9	521,2	23,9	9 387,9	694,0	1 029,30	5,0	21,0
1978	199 687	464,4	46 693,8	545,4	23,4	9 985,4	738,1	1 094,01	5,0	21,4
1979	217 798	506,5	57 602,0	672,7	26,4	11 553,4	854,0	1 261,55	5,3	19,9
1980	233 497	543,0	65 078,6	760,1	27,9	12 391,7	916,0	1 341,73	5,3	19,0
1981 ³⁾	241 961	562,7	65 341,0	763,1	27,0	12 080,3	893,0	1 302,46	5,0	18,5
1982 ^{2) 3)}	253 183	588,8	66 757,0	779,7	26,4	12 341,5	912,3	1 329,74	4,9	18,5

1) Land und Gemeinden (GV). - 2) Vorläufige Ergebnisse: Gemeinden 1982 teilweise geschätzt. - 3) Ohne kaufmännisch buchende Hochschulkliniken.

80. Öffentliche Bibliotheken in den Stadt- und Landkreisen 1982

Kreis Region Regierungsbezirk Land	Biblio- theken	Bände	Entleihungen	Aufwendungen				Bände	Ent- lei- hungen
				ins- gesamt	davon Anteil				
					Gemeinde	Kreis	Land		
		Anzahl		1000 DM				je Einwohner ¹⁾	
Stadtkreis Stuttgart, Landeshauptstadt	25	955 406	2 257 444	16 644,7	16 533,1	-	111,6	1,67	3,94
Landkreise									
Böblingen	36	436 063	1 221 840	3 777,6	3 765,2	1,7	10,7	1,42	3,97
Esslingen	51	500 035	1 183 771	5 240,5	4 789,5	304,7	146,3	1,09	2,58
Göppingen	22	179 488	503 810	2 328,7	2 234,9	-	93,8	0,78	2,19
Ludwigsburg	66	634 348	1 653 973	5 534,0	5 012,9	364,1	157,0	1,46	3,81
Rems-Murr-Kreis	41	313 152	833 750	2 135,1	2 009,4	-	125,7	0,88	2,19
Region Mittlerer Neckar	241	3 018 492	7 654 588	35 660,6	34 345,0	670,5	645,1	1,28	3,22
Stadtkreis Heilbronn	5	206 274	542 472	1 733,6	1 720,5	-	13,1	1,85	4,88
Landkreise									
Heilbronn	38	167 742	391 034	1 450,0	1 323,2	37,5	89,3	0,68	1,58
Hohenlohekreis	8	37 504	55 981	60,3	58,7	1,6	-	0,44	0,66
Schwäbisch Hall	12	114 800	351 749	841,8	841,8	-	-	0,76	2,33
Main-Tauber-Kreis	12	69 272	113 473	307,6	259,5	48,1	-	0,57	0,94
Region Franken	75	595 592	1 454 709	4 393,3	4 203,7	87,2	102,4	0,83	2,04
Landkreise									
Heidenheim	11	98 335	254 515	733,6	731,4	-	2,2	0,80	2,06
Ostalbkreis	17	174 178	519 134	5 826,4	5 697,3	-	129,1	0,63	1,88
Region Ostwürttemberg	28	272 513	773 649	6 560,0	6 428,7	-	131,3	0,68	1,94
Regierungsbezirk Stuttgart	344	3 886 597	9 882 946	46 613,9	44 977,4	757,7	878,8	1,12	2,83
Stadtkreise									
Baden-Baden	3	72 211	200 007	872,1	868,5	-	3,6	1,48	4,09
Karlsruhe	7	273 515	956 222	2 832,3	2 788,2	-	44,1	1,01	3,53
Landkreise									
Karlsruhe	57	213 529	417 797	3 158,9	3 039,6	-	119,3	0,59	1,15
Rastatt	13	98 080	236 135	4 510,8	4 180,4	268,9	61,5	0,52	1,25
Region Mittlerer Oberrhein	80	657 335	1 810 161	11 374,1	10 876,7	268,9	228,5	0,75	2,08
Stadtkreise									
Heidelberg	7	140 713	505 409	2 136,8	2 101,8	-	35,0	1,05	3,76
Mannheim	18	586 543	1 755 124	6 813,9	6 783,9	-	30,0	1,94	5,80
Landkreise									
Neckar-Odenwald-Kreis	19	91 624	184 204	276,5	276,5	-	-	0,71	1,43
Rhein-Neckar-Kreis	60	452 480	961 285	3 689,5	3 316,1	-	373,4	0,97	2,06
Region Unterer Neckar	104	1 271 360	3 406 022	12 916,7	12 478,3	-	438,4	1,23	3,30
Stadtkreis									
Pforzheim	7	182 520	485 001	1 534,2	1 534,2	-	-	1,73	4,61
Landkreise									
Calw	22	103 743	251 975	677,6	601,3	66,7	9,6	0,78	1,88
Enzkreis	31	113 021	216 715	493,5	394,2	65,9	33,4	0,69	1,32
Freudenstadt	22	64 484	131 267	150,7	150,7	-	-	0,64	1,31
Region Nordschwarzwald	82	463 768	1 084 958	2 856,0	2 680,4	132,6	43,0	0,92	2,16
Regierungsbezirk Karlsruhe ²⁾	266	2 392 463	6 301 141	27 146,8	26 035,4	401,5	709,9	0,99	2,62
Stadtkreis									
Freiburg im Breisgau	1	189 920	461 148	2 219,9	2 212,7	-	7,2	1,06	2,58
Landkreise									
Breisgau-Hochschwarzwald	21	121 289	293 244	467,1	265,6	172,7	28,8	0,60	1,45
Emmendingen	10	48 095	74 081	105,7	101,9	-	3,8	0,36	0,56
Ortenaukreis	20	175 123	370 935	958,3	902,3	29,6	26,4	0,49	1,04
Region Südlicher Oberrhein	52	534 427	1 199 408	3 751,0	3 482,5	202,3	66,2	0,62	1,38
Landkreise									
Rottweil	5	60 640	154 629	337,5	318,0	-	19,5	0,48	1,22
Schwarzwald-Baar-Kreis	13	150 643	466 036	1 887,4	1 847,4	-	40,0	0,76	2,36
Tuttlingen	5	51 306	146 129	497,4	462,6	-	34,8	0,46	1,31
Region Schwarzwald-Baar-Heuberg	23	262 589	766 794	2 722,3	2 628,0	-	94,3	0,60	1,76
Landkreise									
Konstanz	5	165 241	459 712	1 659,5	1 611,9	-	47,6	0,71	1,99
Lörrach	11	115 067	233 003	448,3	439,5	-	8,8	0,60	1,22
Waldshut	13	82 398	142 980	237,0	205,0	10,0	22,0	0,57	0,99
Region Hochrhein-Bodensee	29	362 706	835 695	2 344,8	2 256,4	10,0	78,4	0,64	1,47
Regierungsbezirk Freiburg	104	1 159 722	2 801 897	8 818,1	8 366,9	212,3	238,9	0,62	1,50
Landkreise									
Reutlingen	35	283 674	528 373	2 385,2	2 184,4	-	200,8	1,19	2,21
Tübingen	18	144 557	317 831	2 204,6	2 059,3	-	145,3	0,82	1,80
Zollernalbkreis	16	140 238	331 548	957,2	937,0	-	20,2	0,82	1,93
Region Neckar-Alb	69	568 469	1 177 752	5 547,0	5 180,7	-	366,3	0,97	2,01
Stadtkreis									
Ulm	7	353 753	634 353	2 669,0	2 635,8	-	33,2	3,55	6,36
Landkreise									
Alb-Donau-Kreis	9	57 544	105 053	253,7	212,7	9,9	31,1	0,36	0,65
Biberach	7	122 244	297 086	1 176,7	772,9	312,8	91,0	0,80	1,95
Region Donau-Iller ³⁾	23	533 541	1 036 492	4 099,4	3 621,4	322,7	155,3	1,29	2,51
Landkreise									
Bodenseekreis	13	114 450	251 982	862,6	799,4	48,5	14,7	0,67	1,47
Ravensburg	19	162 637	461 324	1 115,7	1 016,1	65,7	33,9	0,70	1,99
Sigmaringen	4	28 438	71 769	96,0	88,0	8,0	-	0,25	0,63
Region Bodensee-Oberschwaben	36	305 525	785 075	2 074,3	1 903,5	122,2	48,6	0,59	1,52
Regierungsbezirk Tübingen	128	1 407 535	2 999 319	11 720,7	10 705,6	444,9	570,2	0,93	1,98
Baden-Württemberg	842	8 846 317	21 985 303	94 299,5	90 085,3	1 816,4	2 397,8	0,95	2,37

1) Berechnung Einwohner je Kreis. - 2) Einschließlich Fahrbibliotheken. - 3) Soweit Land Baden-Württemberg.

81. Staatlich bezuschußte Theater in der Spielzeit 1981/82

Theaterunternehmen	Zahl der Plätze ¹⁾	Inszenierungen				Vorstellungen am Ort			
		ins- gesamt	davon			ins- gesamt	davon		
			Oper/ Ballett	Operette/ Musical	Schau- spiel/ Studio		Oper/ Ballett	Operette/ Musical	Schau- spiel
Anzahl									
Stuttgart									
Württembergisches Staatstheater	2 517	34	15	1	18	735	283	1	451
Karlsruhe									
Badisches Staatstheater	1 414	21	10	3	8	524	198	109	217
Staatstheater zusammen	3 931	55	25	4	26	1 259	481	110	668
Esslingen									
Württembergische Landesbühne	510	14	-	1	13	228	-	14	214
Bruchsal									
Badische Landesbühne	380	12	-	-	12	44	-	-	44
Tübingen									
Landestheater Württemberg-Hohenzollern	498	12	-	1	11	182	-	20	162
Landesbühnen zusammen	1 388	38	-	2	36	454	-	34	420
Stuttgart									
Theater der Altstadt	153	6	-	-	6	436	-	-	436
Renitenztheater	140	2	-	-	2	463	-	-	463
Heilbronn									
Heilbronner Theater GmbH.	556	14	-	2	12	366	-	51	315
Baden-Baden									
Theater der Stadt Baden-Baden	611	20	-	1	19	323	-	19	304
Karlsruhe									
Kammertheater Karlsruhe	143	6	-	-	6	254	-	-	254
Theater "Die Insel"	170	6	-	-	6	211	-	-	211
Heidelberg									
Städtische Bühne Heidelberg	636	19	9	1	9	367	108	53	206
Zimmertheater Heidelberg	92	4	-	-	4	285	-	-	285
Mannheim									
Nationaltheater Mannheim	1 884	26	8	1	17	851	240	37	574
Pforzheim									
Stadttheater Pforzheim	988	25	7	5	13	386	70	88	228
Freiburg									
Städtische Bühnen Freiburg	1 430	26	7	3	16	669	120	85	464
Wallgraben Theater Freiburg	96	5	-	-	5	265	-	-	265
Rottweil									
Zimmertheater Rottweil	62	6	-	-	6	168	-	-	168
Konstanz									
Stadttheater Konstanz	498	14	-	2	12	365	-	35	330
Reutlingen									
Reutlinger Theater "In der Tonne"	99	4	-	-	4	88	-	-	88
Tübingen									
Tübinger Zimmertheater	80	6	-	-	6	212	-	-	212
Ulm									
Ulmer Theater	1 003	19	6	2	11	352	101	51	200
Theater in der Westentasche Ulm	75	6	-	-	6	206	-	-	206
Theaterunternehmen insgesamt	14 035	307	62	23	222	7 980	1 120	563	6 297

1) Zahl der Plätze am Ort der Bühne. - 2) Rechnungsjahr 1981.

Quelle: Statistische Erhebung des Ministeriums für Wissenschaft und Kunst 1982.

Gastspiele nach außerhalb				Besucher der Vor- stellungen am Ort	Per- sonal ins- gesamt	Eigene Ein- nahmen ins- gesamt	Gesamt- aus- gaben	Zuschüsse		Theaterunternehmen
ins- gesamt	davon							ins- gesamt	darunter Staats- zu- schuß	
	Oper/ Ballett	Operette/ Musical	Schau- spiel							
Anzahl				1000 DM						
37	27	-	10	529 922	875	12 940	70 447	57 507	28 754	Stuttgart Württembergisches Staatstheater
18	11	5	2	334 406	541	5 085	39 287	34 202	17 101	Karlsruhe Badisches Staatstheater
55	38	5	12	864 328	1 416	18 025	109 734	91 709	45 855	Staatstheater zusammen
248	-	17	231	52 210	127	1 424	6 480	5 057	3 900	Esslingen Württembergische Landesbühne
271	-	-	271	10 517	57	527	3 093	2 629	2 281	Bruchsal Badische Landesbühne
140	-	22	118	40 213	153	1 016	5 878	4 888	3 997	Tübingen Landestheater Württemberg-Hohenzollern
659	-	39	620	102 940	337	2 967	15 451	12 574	10 178	Landesbühnen zusammen
49	-	-	49	75 110	22	610	986	430	101	Stuttgart Theater der Altstadt
-	-	-	-	46 081	23	950	1 254	313	101	Renitenztheater
1	-	-	1	96 024	65	686	4 479	3 802	1 382	Heilbronn Heilbronner Theater GmbH.
29	-	1	28	71 327	80	833	5 063	4 230	3 256	Baden-Baden Theater der Stadt Baden-Baden
6	-	-	6	31 980	18	255	534	276	101	Karlsruhe Kammertheater Karlsruhe
22	-	-	22	25 205	19	210	430	246	101	Theater "Die Insel"
7	-	-	7	135 160	212	1 573	16 317	14 728	5 507	Heidelberg Städtische Bühne Heidelberg
1	-	-	1	24 064	19	302	606	301	101	Zimmertheater Heidelberg
42	4	-	38	468 914	635	7 927	44 823	36 895	14 387	Mannheim Nationaltheater Mannheim
29	18	11	-	99 017	188	904	9 047	7 931	2 992	Pforzheim Stadttheater Pforzheim
4	2	-	2	271 792	347	2 588	23 278	20 690	7 384	Freiburg Städtische Bühnen Freiburg
11	-	-	11	21 029	2	191	515	322	101	Wallgraben Theater Freiburg
13	-	-	13	11 541	12	112	263	140	101	Rottweil Zimmertheater Rottweil
21	-	19	2	83 809	85	743	4 860	4 117	1 550	Konstanz Stadttheater Konstanz
47	-	-	47	6 052	11	161	491	384	101	Reutlingen Reutlinger Theater "In der Tonne"
16	-	-	16	15 113	12	209	508	333	101	Tübingen Tübinger Zimmertheater
36	9	23	4	173 971	241	2 441	13 491	10 991	4 593	Ulm Ulmer Theater
31	-	-	31	20 290	11	145	371	211	101	Theater in der Westentasche Ulm
1 079	71	98	910	2 643 747	3 755	41 832	252 501	210 623	98 094	Theaterunternehmen insgesamt

82. Festspiele in der Spielzeit 1981/82

Festspiele	Zahl der Plätze ¹⁾	Vor- stellungen am Ort	Besucher am Ort	Eigene ²⁾ Einnahmen insgesamt	Gesamt- ausgaben ²⁾	Zuschüsse	
						insgesamt	darunter Staatszuschuß
	Anzahl			1000 DM			
Jagsthausen Burgfestspiele	-	41	38 519	545	839	292	235
Schwäbisch Hall Freilichtspiele	300	31	39 749	560	927	368	235
Ötigheim Volksschauspiele	99	52	49 054	441	797	318	287
Festspiele insgesamt	399	124	127 322	1 546	2 563	978	757

1) Zahl der Plätze am Ort der Bühne. - 2) Rechnungsergebnis 1981.

83. Kulturorchester in der Spielzeit 1981/82

Kulturorchester	Mit- glieder	Konzerte		Besucher der Konzerte am Ort	Eigene Einnahmen ¹⁾ insgesamt	Gesamt ¹⁾ ausgaben	Zuschüsse	
		am Ort	auswärts				insgesamt	darunter Staats- zuschuß
	Anzahl					1000 DM		
Stuttgart								
Stuttgarter Philharmoniker	71	42	53	95 400	771	5 715	4 902	2 435
Stuttgarter Kammerorchester	17	4	52	65 000	637	2 247	1 610	805
Heibronn								
Württembergisches Kammer- orchester	14	27	76	85 000	755	1 713	1 060	628
Pforzheim								
Südwestdeutsches Kammer- orchester	16	22	70	71 000	387	1 490	1 012	628
Konstanz								
Bodenseesymphonieorchester	50	27	60	42 038	620	3 695	3 075	2 184
Reutlingen								
Schwäbisches Symphonie- orchester	46	37	44	64 000	555	3 818	3 218	2 355
Kulturorchester zusammen	214	159	355	422 438	3 725	18 678	14 877	9 035

1) Rechnungsergebnis 1981.

Quelle: Statistische Erhebung des Ministeriums für Wissenschaft und Kunst 1982.

84. Baden-Württemberg im Vergleich zu anderen Bundesländern

Bezeichnung	Bundes- gebiet	Baden- Württem- berg	Bayern	Hessen	Rhein- land- Pfalz	Saar- land	Nord- rhein- Westfalen	Nieder- sachsen	Schles- wig- Holstein	Bremen	Hamburg	Berlin (West)
-------------	-------------------	----------------------------	--------	--------	--------------------------	---------------	------------------------------	--------------------	-----------------------------	--------	---------	------------------

Wohnbevölkerung in 1000 am 1. Januar 1982

Insgesamt	61 712	9 288	10 959	5 612	3 641	1 063	17 046	7 267	2 619	691	1 637	1 889
darunter im Alter von ... bis unter ... Jahren	16 966	2 654	3 036	1 483	1 021	287	4 685	2 090	732	175	369	434
unter 6	3 581	569	659	319	214	59	978	425	145	35	76	102
6 - 10	2 512	398	457	222	147	39	685	315	107	25	51	66
10 - 15	4 512	697	797	391	269	74	1 253	575	206	47	96	107
15 - 18	3 211	498	562	277	196	56	896	398	142	34	73	79
18 - 21	3 153	492	561	275	196	59	873	377	132	34	74	80

Schüler an öffentlichen und privaten allgemeinbildenden und beruflichen Schulen
im Schuljahr 1982/83
in 1000

Vorschulische Einrich- tungen zusammen	60	6	-	4	1	0	13	13	7	1	6	9
Grund- und Hauptschulen	4 502	642	843	366	269	72	1 267	623	177	47	81	115
Sonderschulen	321	53	44	24	16	5	102	38	18	4	8	9
Realschulen	1 278	243	201	101	66	18	343	163	81	14	26	22
Gymnasien	2 051	324	323	189	122	30	632	206	85	25	65	50
Gesamtschulen einschl. Freie Waldorfschulen	227	24	7	50	4	3	59	24	4	4	19	29
Abendrealschulen und Abendgymnasien	26	4	2	4	-	0	11	1	1	1	1	1
Kollegs	17	2	5	1	1	0	5	1	-	-	0	2
Allgemeinbildende Schulen zusammen	8 422	1 292	1 425	735	478	128	2 419	1 056	366	95	200	228
Berufsschulen einschl. Berufssonderschulen ¹⁾	1 918	282	376	166	124	39	476	239	89	28	55	44
Berufsaufbauschulen	22	2	8	1	2	1	7	1	0	0	0	-
Berufsfachschulen	399	93	24	23	21	7	154	45	12	5	11	4
Fachgymnasien und Fachoberschulen	160	34	32	16	6	4	31	20	7	2	5	3
Fachschulen und Schulen des Gesundheitswesens	208	30	41	18	15	5	46	23	9	3	6	12
Berufliche Schulen zusammen	2 707	441	481	224	168	56	714	328	117	38	77	63
Schulen insgesamt	11 189	1 739	1 906	963	647	184	3 146	1 397	490	134	283	300

Studierende an Hochschulen im Wintersemester 1982/83

Universitäten und Gesamthochschulen	910 243	116 174	137 719	78 916	36 378	15 380	295 486	87 729	16 890	7 977	41 637	75 957
Pädagogische Hochschulen	18 796	12 242	-	-	2 899	-	-	-	3 655	-	-	-
Kunsthochschulen	19 883	3 600	2 313	1 085	-	271	5 451	1 651	359	-	1 470	3 683
Fachhochschulen	251 364	39 087	43 336	26 513	14 161	2 433	73 077	20 371	7 669	5 422	10 980	8 315
Theologische Hochschulen	2 835	25	422	453	511	-	966	-	-	-	-	458
Insgesamt	1 203 121	171 128	183 790	106 967	53 949	18 084	374 980	109 751	28 573	13 399	54 087	88 413

1) Einschließlich Berufsgrundbildungsjahr.

Quelle: Statistisches Bundesamt.

Vergleich mit anderen Bundesländern

Noch: 84. Baden-Württemberg im Vergleich zu anderen Bundesländern

Bezeichnung	Bundes- gebiet	Baden- Württem- berg	Bayern	Hessen	Rhein- land Pfalz	Saar- land	Nord- rhein- Westfalen	Nieder- sachsen	Schles- wig- Holstein	Bremen	Hamburg	Berlin (West)
-------------	-------------------	----------------------------	--------	--------	-------------------------	---------------	------------------------------	--------------------	-----------------------------	--------	---------	------------------

Schulabgänger nach Beendigung der Vollzeitschulpflicht 1981 (Schuljahr 1980/81)

a) mit Hauptschulabschluß

Insgesamt	336 720	60 592	83 021	20 509	29 855	7 583	63 514	41 837	17 416	2 190	6 134	4 069
Hauptschulen	318 913	58 017	77 701	19 534	28 881	7 314	60 229	39 175	16 810	1 966	5 700	3 586
Realschulen	10 537	1 526	3 689	514	535	115	792	1 939	499	197	377	354
Gymnasien	7 270	1 049	1 631	461	439	154	2 493	723	107	27	57	129

b) ohne Hauptschulabschluß

Insgesamt	60 679	7 040	10 384	4 246	4 014	1 590	19 353	7 839	2 409	515	1 230	2 059
Hauptschulen	53 792	5 295	9 026	3 790	3 703	1 249	17 705	7 372	2 207	431	1 165	1 849
Realschulen	3 925	1 027	678	212	153	233	721	380	188	80	64	189
Gymnasien	2 962	718	680	244	158	108	927	87	14	4	1	21

c) aus Sonderschulen

Insgesamt	47 454	7 910	7 011	3 698	2 822	980	12 637	6 626	2 893	452	1 218	1 207
-----------	--------	-------	-------	-------	-------	-----	--------	-------	-------	-----	-------	-------

Absolventen mit Hochschul- und Fachhochschulreife 1981 nach Schularten in %

Insgesamt	100	100	100	100	100	100	100	100	100	100	100	100
Gymnasien ¹⁾	69,9	69,3	67,4	73,8	76,9	58,8	67,0	72,7	76,0	67,5	67,5	80,7
Abendgymnasien und Kollegs	3,0	2,1	4,2	3,7	1,2	1,4	3,6	1,3	0,9	2,6	1,9	7,4
Höhere Berufsfachschulen, höhere Fachschulen und berufliche Gymnasien	12,3	28,6	3,4	8,6	5,4	14,3	11,6	10,8	17,7	7,9	16,4	0,6
Fachoberschulen	14,8	.	25,0	13,9	16,5	25,5	17,8	15,2	5,4	22,0	14,2	11,3

Schulabgänger 1981/82 (Absolventen) je 10 000 der Wohnbevölkerung²⁾ im Alter von 15 bis unter 21 Jahren

mit Hochschulreife	405	386	315	472	360	409	449	395	315	628	639	458
mit Realschul- oder gleich- wertigem Abschluß	626	643	506	738	568	492	590	795	621	758	727	664
nach Beendigung der Voll- zeitschulpflicht mit und ohne Hauptschulabschluß	699	763	894	516	936	885	540	726	829	462	586	462

Studierende je 1000 der Wohnbevölkerung²⁾ im Wintersemester 1982/83 der 20- bis unter 25 jährigen

Universitäten und Gesamthochschulen	186	151	156	181	123	169	217	155	85	148	343	589
Pädagogische Hochschulen	4	16	-	-	10	-	-	-	18	-	-	-
Fachhochschulen	51	51	49	61	48	27	54	36	38	101	90	64

1) Einschließlich Abgänger aus Gesamtschulen. - 2) Wohnbevölkerung nach dem Stand vom 1. Januar 1982.

Noch: 84. Baden-Württemberg im Vergleich zu anderen Bundesländern

Bezeichnung	Bundes- gebiet	Baden- Württem- berg	Bayern	Hessen	Rhein- land- Pfalz	Saar- land	Nord- rhein- Westfalen	Nieder- sachsen	Schles- wig- Holstein	Bremen	Hamburg	Berlin (West)
-------------	-------------------	----------------------------	--------	--------	--------------------------	---------------	------------------------------	--------------------	-----------------------------	--------	---------	------------------

Voll- und Teilzeitbeschäftigte Lehrer an öffentlichen und privaten allgemeinbildenden
und beruflichen Schulen im Schuljahr 1982/83

Grund- und Hauptschulen	243 029	35 915	46 571	14 195	15 583	4 009	69 748	34 400	8 876	1 669	4 589	7 474
Sonderschulen	41 687	8 180	5 367	2 833	2 699	661	12 409	4 584	1 899	594	1 204	1 257
Realschulen	64 285	13 681	9 995	2 776	3 198	1 133	16 784	7 047	4 201	2 549	1 584	1 337
Gymnasien	123 897	20 687	19 181	8 613	6 871	1 972	38 857	13 051	5 216	1 331	4 308	3 810
Gesamtschulen einschl. Freie Waldorfschulen	26 589	1 835	474	11 254	238	163	4 288	3 472	298	461	1 532	2 574
Abendrealschulen und Abendgymnasien	1 117	-	61	282	-	11	469	73	43	52	56	70
Kollegs	1 278	96	318	90	65	-	434	82	-	-	18	175
Allgemeinbildende Schulen zusammen	501 882	80 394	81 967	40 043	28 654	7 949	142 989	62 709	20 533	6 656	13 291	16 697
Berufsschulen einschl. Berufssonderschulen	41 438	6 004	6 958	3 908	2 549	935	9 958	5 703	1 705	748	1 788	1 182
Berufsaufbauschulen	991	77	299	25	102	41	284	91	8	27	37	-
Berufsfachschulen	23 544	5 991	1 420	1 374	1 249	442	8 365	2 404	579	346	889	485
Fachgymnasien und Fachoberschulen	9 570	2 794	1 500	1 053	379	148	1 366	1 127	414	124	418	247
Fachschulen und Schulen des Gesundheitswesens	9 027	1 678	2 521	506	700	188	700	1 351	333	127	274	647
Berufliche Schulen ¹⁾ zusammen	84 570	16 544	12 698	6 868	4 979	1 754	20 673	10 676	3 039	1 372	3 406	2 561
Schulen insgesamt	586 452	96 938	94 665	46 911	33 633	9 703	163 662	73 385	23 572	8 028	16 697	19 258

Absolventen und Schulabgänger²⁾ im Schuljahr 1980/81

a) Absolventen mit Hochschul- und Fachhochschulreife

Insgesamt	257 952	38 237	35 402	26 044	14 100	4 687	79 338	30 596	8 635	4 287	9 355	7 271
Gymnasien ³⁾	180 263	26 506	23 849	19 230	10 845	2 756	53 200	22 237	6 560	2 893	6 315	5 872
Abendgymnasien und Kollegs	7 658	817	1 496	970	165	63	2 852	391	80	110	178	536
Höhere Berufsfachschulen	12 937	2 218	-	-	221	603	8 816	-	193	340	505	41
Höhere Fachschulen und berufliche Gymnasien	18 784	8 696	1 204	2 241	543	69	352	3 316	1 332	-	1 031	-
Fachoberschulen	38 310	-	8 853	3 603	2 326	1 196	14 118	4 652	470	944	1 326	822

b) Absolventen mit Realschul- oder gleichwertigem Abschluß

Insgesamt	398 475	63 651	56 774	40 741	22 273	5 641	104 412	61 623	17 009	5 177	10 641	10 533
Realschulen ⁴⁾	277 613	38 623	45 364	20 539	11 954	3 899	85 533	43 047	12 821	3 324	7 056	5 453
Gymnasien (Versetzung in den 11. Schuljahrgang) ³⁾	59 034	8 617	6 729	12 086	2 644	625	14 039	5 991	953	1 292	1 562	4 496
Berufsaufbauschulen (Voll- und Teilzeitform)	12 121	1 554	4 681	568	1 172	647	1 229	1 158	245	238	277	352
Berufsfachschulen	49 707	14 857	-	7 548	6 503	470	3 611	11 427	2 990	323	1 746	232

1) In den Bundesländern Niedersachsen, Bremen, Nordrhein-Westfalen, Rheinland-Pfalz und Saarland teilweise geschätzt. - 2) An öffentlichen und privaten Schulen. - 3) Einschließlich Absolventen der Gesamtschulen. - 4) Einschließlich Abendrealschulen.

Anmerkung: Bei der Zusammenstellung der Länderdaten zu Bundessummen müssen insbesondere im Rahmen der Schulstatistik die in den einzelnen Ländern vielfach voneinander abweichenden Bezeichnungen für bestimmte Schularten einem bundeseinheitlichen Sammelbegriff zugeordnet werden. Dies erklärt einzeln auftretende Differenzen zu den vorangegangenen Summentabellen für das Land Baden-Württemberg.