

**BAND  
304**

# **STATISTIK VON BADEN-WÜRTTEMBERG**

## **Die Ausländer 1981**

## **Vorwort**

Der seit 1978 beobachtete Wiederanstieg der Zahl der Ausländer in Baden-Württemberg ist im Herbst 1981 zum Stillstand gekommen. Als Folge negativer Wanderungssalden gehen die Ausländerzahlen seither wieder leicht zurück. Der Anteil der Ausländer an der Wohnbevölkerung unseres Landes liegt aber weiterhin bei zehn Prozent.

Als Information zu den damit zusammenhängenden Fragen hat das Statistische Landesamt – wie schon in den früheren Jahren – in diesem Band das wichtigste Zahlenmaterial über Ausländer dargestellt. Dabei wurden die Daten der verschiedenen Quellen zu einer Gesamtübersicht zusammengefaßt. Der Band enthält unter anderem Nachweise über Entwicklung und Struktur der ausländischen Bevölkerung, generatives Verhalten, Wanderungsbewegung, Einbürgerung, Teilnahme am Ausbildungssystem, Erwerbstätigkeit und Beschäftigung, Haushalte und Familien, Nettoeinkommen und Vermögensverhältnisse, Verweilabsichten sowie Kriminalität. Außerdem wurden Daten über die für Ausländer geleistete Sozialhilfe aufgenommen. Der Anhang enthält einen Ländervergleich sowie eine Modellrechnung über mögliche Entwicklungen der ausländischen Bevölkerung.

Der vorliegende Band wurde in der Abteilung "Bevölkerung und Kultur" des Statistischen Landesamtes Baden-Württemberg erarbeitet.

Stuttgart, im Juli 1982

Statistisches Landesamt  
Baden-Württemberg

Prof. Dr. Max Wingen  
Präsident

## **Inhalt**

Seite

Vorwort	3
Vorbemerkungen	9
Zeichenerklärung	13
Hinweis	14
Karte: Verwaltungseinteilung des Landes Baden-Württemberg: Stand 1.1.1982	15

## **Tabellen**

### **Ausländische Wohnbevölkerung**

1. Entwicklung der ausländischen Wohnbevölkerung	17
2. Gesamte und ausländische Wohnbevölkerung nach Alter und Geschlecht am 1. Januar 1981	18
3. Wohnbevölkerung nach Altersgruppen, Geschlecht und Familienstand am 1. Januar 1981	21
4. Gesamte und ausländische Wohnbevölkerung in den Stadt- und Landkreisen am 30. Juni 1981	22
5. Ausländische Wohnbevölkerung in den Stadt- und Landkreisen	24
6. Ausländische Wohnbevölkerung nach der Staatsangehörigkeit in den Stadt- und Landkreisen am 30. September 1981	26
7. Ausländische Wohnbevölkerung nach der Staatsangehörigkeit am 30. September 1981	28
8. Ausländische Wohnbevölkerung nach Staatsangehörigkeit und Altersgruppen am 30. September 1981	29
9. Ausländische Wohnbevölkerung nach ausgewählter Staatsangehörigkeit	30
10. Ausländische Wohnbevölkerung nach Staatsangehörigkeit und Aufenthaltsdauer am 30. September 1981	31
11. Ausländer nach dem Jahr des Zugangs (Zuzug und Geburt)	32
12. Bevölkerungsbilanz der ausländischen Wohnbevölkerung	34

### **Eheschließungen, Geburten, Sterbefälle**

13. Eheschließungen in den Stadt- und Landkreisen 1980	35
14. Eheschließungen nach der Staatsangehörigkeit der Ehegatten 1980	36
15. Ehelich Lebendgeborene nach der Staatsangehörigkeit der Eltern, nichtehelich Lebendgeborene nach der Staatsangehörigkeit der Mütter 1980	36
16. Lebendgeborene und Gestorbene sowie Geburtenüberschuß bzw. -defizit in den Stadt- und Landkreisen 1980	38

### **Wanderung**

17. Wanderungen seit 1960	41
18. Zu- und Fortzüge in den Stadt- und Landkreisen 1980	42
19. Zu- und Fortzüge über die Landesgrenze in den Stadt- und Landkreisen 1980	44
20. Zu- und Fortzüge über die Auslandsgrenze des Bundesgebietes nach der Staatsangehörigkeit 1980	45
21. Wanderungsbewegung von Deutschen und Ausländern über die Landesgrenze nach Altersgruppen 1980	46

### **Einbürgerungen**

22. Einbürgerungen in Baden-Württemberg	48
---	----

### **Ausbildung**

23. Deutsche und ausländische Kinder in Kindergärten im Mai 1981	49
24. Deutsche und ausländische Kinder in öffentlichen und privaten Sonderschulkindergärten am 1. Oktober 1980	49

	<b>Seite</b>
25. Deutsche und ausländische Kinder in öffentlichen Schulkindergärten	49
26. Ausländische Schüler an öffentlichen Grund- und Hauptschulen nach ausgewählter Staatsangehörigkeit und Klassenstufen am 1. Oktober 1980	49
27. Ausländische Schüler an öffentlichen Realschulen nach ausgewählter Staatsangehörigkeit und Klassenstufen am 1. Oktober 1980	50
28. Deutsche und ausländische Schüler und Studierende an öffentlichen und privaten allgemeinbildenden und beruflichen Schulen im Herbst 1980 sowie an Hochschulen im WS 1980/81	50
29. Ausländische Schüler und Studierende an öffentlichen und privaten allgemeinbildenden und beruflichen Schulen im Herbst 1980 sowie an Hochschulen im WS 1980/81 nach ausgewählter Staatsangehörigkeit	51
30. Ausländische Schüler an öffentlichen Grund- und Hauptschulen nach ausgewählter Staatsangehörigkeit in den Stadt- und Landkreisen am 1. Oktober 1980	52
31. Ausländische Schüler an allgemeinbildenden Schulen nach Schulart und Staatsangehörigkeit	54
32. Deutsche und ausländische Schüler mit Abschlußprüfungen an öffentlichen und privaten Schulen	54
33. Deutsche und ausländische Schüler an öffentlichen und privaten Sonderschulen nach ausgewählter Staatsangehörigkeit und Art der Behinderung in den Regierungsbezirken am 1. Oktober 1980	55
34. Deutsche und ausländische Schüler an öffentlichen Berufsschulen nach dem Ausbildungsverhältnis	56
35. Ausländische Schüler an öffentlichen Berufsschulen nach dem Ausbildungsverhältnis und der Staatsangehörigkeit	56
36. Ausländische Studierende an Hochschulen nach Staatsangehörigkeit und Fächergruppen im Wintersemester 1980/81	59
37. Versicherungspflichtig beschäftigte Arbeitnehmer in Ausbildung nach Wirtschaftsbereichen/-abteilungen, Ausbildungstyp, Geschlecht und Staatsangehörigkeit am 30. Juni 1980	60
<b>Erwerbstätigkeit und Beschäftigung</b>	
38. Erwerbstätige nach Wirtschaftsbereichen und Stellung im Beruf im Mai 1981	61
39. Wohnbevölkerung und Erwerbstätige nach dem Nettoeinkommen im März 1981	61
40. Ausländische Erwerbstätige nach dem Nettoeinkommen, Wirtschaftsbereichen und Geschlecht im März 1981	62
41. Altersspezifische Erwerbsquoten im Mai 1981	62
42. Arbeitszeitverhältnisse im Mai 1981	62
43. Versicherungspflichtig beschäftigte Arbeitnehmer nach Geschlecht in den Stadt- und Landkreisen am 31. Dezember 1980	63
44. Versicherungspflichtig beschäftigte ausländische Arbeitnehmer nach Altersgruppen und Geschlecht in den Stadt- und Landkreisen am 31. Dezember 1980	64
45. Versicherungspflichtig beschäftigte ausländische Arbeitnehmer nach ausgewählter Staatsangehörigkeit und Geschlecht in den Arbeitsamts- und Regierungsbezirken am 30. Juni 1981	66
46. Versicherungspflichtig beschäftigte Arbeitnehmer nach Wirtschaftsbereichen/-abteilungen, Arbeitern/Angestellten und Geschlecht am 31. Dezember 1980	69
47. Versicherungspflichtig beschäftigte ausländische Arbeitnehmer nach Staatsangehörigkeit, Wirtschaftsbereichen/-abteilungen und Geschlecht am 31. Dezember 1980	70
48. Versicherungspflichtig beschäftigte ausländische Arbeitnehmer nach Wirtschaftsabteilungen in den Stadt- und Landkreisen am 31. Dezember 1980	74
49. Versicherungspflichtig beschäftigte ausländische Arbeitnehmer nach Wirtschaftsbereichen/-abteilungen und Geschlecht am 30. Juni 1978, 30. Juni 1979, 30. Juni 1980 und 31. Dezember 1980	75
50. Versicherungspflichtig beschäftigte ausländische Arbeitnehmer nach Wirtschaftsbereichen/-abteilungen und Arbeitern/Angestellten am 30. Juni 1978, 30. Juni 1979, 30. Juni 1980 und 31. Dezember 1980	77
51. Versicherungspflichtig beschäftigte ausländische Arbeitnehmer nach Wirtschaftsbereichen/-abteilungen, Geschlecht und Altersgruppen am 31. Dezember 1980	78
52. Beschäftigte im Bauhauptgewerbe nach Wirtschaftszweigen und Beschäftigtengrößenklassen Ende Juni 1981	79
53. Versicherungspflichtig beschäftigte Arbeitnehmer nach Berufsbereichen/-abschnitten und Geschlecht am 31. Dezember 1980	81



	Seite
54. Arbeitslose ausländische Arbeitnehmer nach Staatsangehörigkeit und Arbeitsamtsbezirken Ende Dezember 1979, Ende Juni/Dezember 1980 und Ende Juni/Dezember 1981	82
<b>Haushalte und Familien</b>	
55. Haushaltsvorstände nach dem Familienstand	84
56. Haushalte nach der Haushaltsgröße	84
57. Familien nach Familientyp und Anzahl der Kinder	84
58. Ausländische Haushaltsvorstände nach Zuzugsjahr, Nettoeinkommen und Vermögensverhältnissen im Mai 1981	85
59. Ausländische Haushaltsvorstände nach Zuzugsjahr, Haushaltsgröße, Familienstand, Verwandten in der Bundesrepublik und Kontakten zu deutschen Familien im Mai 1981	85
60. Ausländische Haushaltsvorstände nach Zuzugsjahr, Familienangehörigen und im Heimatland unterstützten Personen im Mai 1981	86
61. Ausländische Haushaltsvorstände nach geplantem Familiennachzug, Haushaltsgröße und Vermögensverhältnissen im Mai 1981	86
62. Ausländische Haushaltsvorstände nach Verweilabsichten, Altersgruppen, Haushaltsgröße, Streben nach der deutschen Staatsangehörigkeit und Wohnsitz der Verwandten im Mai 1981	87
63. Ausländische Haushaltsvorstände nach Verweilabsichten, Nettoeinkommen und Vermögensverhältnissen im Mai 1981	87
64. Ausländische Haushaltsvorstände nach Verweilabsichten, Beteiligung am Erwerbsleben, Stellung im Beruf und Arbeits- bzw. Aufenthaltserlaubnis im Mai 1981	88
65. Ausländische Haushaltsvorstände nach Nettoeinkommen und Staatsangehörigkeit im Mai 1981	89
66. Ausländische Haushaltsvorstände nach Nettoeinkommen, Beteiligung am Erwerbsleben und Stellung im Beruf im Mai 1981	89
67. Ausländische Haushaltsvorstände nach Haushaltsnettoeinkommen und Vermögensverhältnissen im Mai 1981	89
<b>Straßenverkehrsunfälle</b>	
68. An Straßenverkehrsunfällen mit Personenschaden beteiligte und verunglückte Fahrzeugführer und Fußgänger nach der Staatsangehörigkeit 1980	90
<b>Gesundheitswesen</b>	
69. Ärzte, Pflegepersonen und Hebammen in den Krankenhäusern am 31. Dezember 1980	91
70. Bestand der an aktiver Tuberkulose Erkrankten am 31. Dezember 1980	91
<b>Kriminalität</b>	
71. Entwicklung der Kriminalität	92
72. Entwicklung der Verurteilten	92
73. Tatverdächtige nach ausgewählten strafbaren Handlungen und Personengruppen 1980	93
74. Verurteilte nach ausgewählten strafbaren Handlungen und Personengruppen 1980	94
<b>Aufwendungen für Ausländer</b>	
75. Ausgaben des Landes für Ausländer	97
<b>Soziale Sicherung</b>	
76. Sozialhilfeempfänger nach Art der Hilfe	97
77. Sozialhilfeempfänger in den Stadt- und Landkreisen 1980	98
78. Adoptionen 1980	99
79. Vaterschaftsfeststellungen	99
<b>Anhang</b>	
80. Wohnbevölkerung und Ausländer in den Ländern des Bundesgebietes	100
81. Voraussichtliche Entwicklung der ausländischen Wohnbevölkerung und der ausländischen Erwerbspersonen (Basis 1.1. 1980)	101

	Seite
<b>Schaubilder</b>	
1. Entwicklung der ausländischen Wohnbevölkerung und Erwerbstätigen	17
2. Altersaufbau und Geschlecht der ausländischen Wohnbevölkerung am 6. Juni 1961, 27. Mai 1970, 1. Januar 1974 und 1. Januar 1981	20
3. Anteil der Ausländer an der Wohnbevölkerung in den Gemeinden am 1. Januar 1981	23
4. Zu- bzw. Abnahme der ausländischen Wohnbevölkerung in den Gemeinden vom 1. Januar 1974 bis 31. Dezember 1980	25
5. Ausländische Wohnbevölkerung nach ausgewählter Staatsangehörigkeit	30
6. Ausländer nach dem Jahr der Zugangs (Zuzug und Geburt)	33
7. Zuzüge, Fortzüge und Wanderungssaldo der Ausländer über die Landesgrenze	33
8. Anteil der Ausländer an den Lebendgeborenen in den Gemeinden 1974/80	40
9. Wanderungsgewinn bzw. -verlust der Ausländer in den Gemeinden 1980	43
10. Ausländeranteil an den öffentlichen Grund- und Hauptschulen in den Stadt- und Landkreisen am 1. Oktober 1980	53
11. Anteil der Ausländer an den 6- bis unter 15jährigen der Wohnbevölkerung in den Gemeinden am 1. Januar 1981	58
12. Anteil der Ausländer an den versicherungspflichtig beschäftigten Arbeitnehmern in den Gemeinden am 30. Juni 1980	68
13. Entwicklung der versicherungspflichtig beschäftigten ausländischen Arbeitnehmer in ausgewählten Wirtschaftsbereichen/ -abteilungen	76
14. Entwicklung der deutschen und ausländischen versicherungspflichtig beschäftigten Arbeitnehmer	76
15. Veränderung des Bestandes der versicherungspflichtig beschäftigten ausländischen Arbeitnehmer und der ausländischen Arbeitslosen sowie der Wanderungssaldo ausländischer Erwerbspersonen über die Landesgrenze	83
16. Entwicklung der Arbeitslosenzahlen	83
17. Anteil der Straftaten/-gruppen bei Griechen, Italienern, Jugoslawen und Türken 1980	96
18. Anteil der Straftaten/-gruppen bei Deutschen und Ausländern 1980	96

## Vorbemerkungen

### Erfassung der Ausländer

Zur Feststellung der Ausländer in Baden-Württemberg stehen der Statistik insbesondere folgende Quellen zur Verfügung:

1. Fortschreibung des bei der Volkszählung 1970 ermittelten Ausländerbestandes mit Hilfe von Geburten, Sterbefälle, Zu- und Wegzüge, und zwar nach Kreisen, Alter, Geschlecht und Familienstand.

**Rechtsgrundlage:** Gesetz über die Statistik der Bevölkerungsbewegung und die Fortschreibung des Bevölkerungsstandes vom 4. Juli 1957 in der Fassung vom 6. Januar 1971 (BGBl. I S. 8).

2. Auszählungen durch das Ausländerzentralregister des Bundesverwaltungsamtes in Köln (seit 1972; davor Auszählungen aus den bei den Ausländerämtern geführten Ausländerkarteien).
3. 1%-Stichprobe des Mikrozensus.

**Rechtsgrundlage:** Gesetz über die Durchführung einer Repräsentativstatistik der Bevölkerung und des Erwerbslebens (Mikrozensus) vom 15. Juli 1975 (BGBl. I S. 1909), zuletzt geändert durch Artikel 2 des Ersten Gesetzes zur Änderung statistischer Rechtsvorschriften vom 14. März 1980 (BGBl. I S. 294), und Verordnung (EWG) Nr. 195/81 des Rates vom 20. Januar 1981 zur Durchführung einer Stichprobenerhebung über Arbeitskräfte in Verbindung mit dem Gesetz über die Statistik für Bundeszwecke (Bundesstatistikgesetz – BStatG) vom 14. März 1980 (BGBl. I S. 289).

4. Statistik der versicherungspflichtig beschäftigten Arbeitnehmer.

**Rechtsgrundlage:** Arbeitsförderungsgesetz (AFG) vom 25. Juni 1969 in der Fassung vom 23. Juli 1979 (BGBl. I S. 1189), 2. Verordnung über die Erfassung von Daten für die Träger der Sozialversicherung und für die Bundesanstalt für Arbeit (2. Datenerfassungs-Verordnung – 2. DEVO) vom 29. Mai 1980 (BGBl. I S. 593 mit Anlagen), 2. Verordnung über die Datenübermittlung auf maschinell verwertbaren Datenträgern im Bereich der Sozialversicherung und der Bundesanstalt für Arbeit (2. Datenübermittlungs-Verordnung – 2.DÜVO) vom 29. Mai 1980 (BGBl. I S. 616) sowie Übereinkunft der Sozialminister der Länder mit dem Bundesminister für Arbeit und Sozialordnung.

5. Zusammenstellungen aus den bei den Arbeitsämtern geführten Karteien der mit Genehmigung des Arbeitsamtes beschäftigten ausländischen Arbeitnehmer durch das Landesarbeitsamt.

### Definitionen

Abschnitt: Ausländische Wohnbevölkerung

#### Ausländer

Als Ausländer werden alle Personen bezeichnet, die nicht im Besitz der deutschen Staatsangehörigkeit sind, soweit sie zur Wohnbevölkerung zählen.

### Wohnbevölkerung

Zur Wohnbevölkerung gehören alle Personen, die in dem angegebenen Gebiet ihren ständigen Wohnort haben. Personen mit Wohnraum in mehreren Gemeinden sind der Gemeinde zugeordnet, von der aus sie zur Arbeit oder Ausbildung gehen. Soweit sie weder berufstätig sind noch in Ausbildung stehen, ist die Wohnung oder Unterkunft maßgebend, in der sie sich überwiegend aufhalten. Nicht zur Wohnbevölkerung zählen die Angehörigen der ausländischen Stationierungstreitkräfte sowie der ausländischen diplomatischen und konsularischen Vertretungen mit ihren Familienmitgliedern.

### Bevölkerungsfortschreibung

Die Wohnbevölkerungszahlen werden auf der Grundlage der jeweils letzten allgemeinen Zählung der Bevölkerung nach den Ergebnissen der Statistik der natürlichen Bevölkerungsbewegung und der Wanderungsstatistik fortgeschrieben. Die Zugänge sind die Geburten und Zuzüge, die Abgänge die Sterbefälle und Fortzüge.

Abschnitt: Geburten, Eheschließungen, Sterbefälle

### Lebendgeborene

Zu den Lebendgeborenen zählen alle Kinder, bei denen der Herzschlag eingesetzt oder die Nabelschnur pulsiert oder die Lungenatmung eingesetzt hat. Die übrigen Kinder sind Totgeborene.

### Gestorbene

Nicht zu den Gestorbenen zählen Totgeborene, standesamtlich beurkundete Kriegsterbefälle und gerichtliche Todeserklärungen. Ein Verstorbener wird dort gezählt, wo er zur Wohnbevölkerung gehörte.

### Eheschließungen

Eheschließungen sind standesamtliche Trauungen, auch von Ausländern, mit Ausnahme der Fälle, in denen beide Ehegatten Mitglieder der im Bundesgebiet stationierten ausländischen Streitkräfte sind.

Abschnitt: Wanderungen

### Wanderungen

Als Wanderungen werden die Wohnungswechsel von einer Gemeinde nach einer anderen Gemeinde bezeichnet, einschließlich der Fälle, in denen jemand unter Beibehaltung seiner bisherigen Wohnung eine weitere Wohnung in einer anderen Gemeinde bezieht oder unter Aufgabe einer weiteren Wohnung in die beibehaltene Wohnung zurückkehrt. Unterschieden werden Wanderungen innerhalb des Landes Baden-Württemberg sowie Wanderungen über die Landesgrenze in andere Bundesländer und ins Ausland.

Abschnitt: Einbürgerung

Die **Einbürgerungen** wurden aufgrund der Staatsangehörigkeitsstatistik zusammengestellt.

Die Einbürgerungen erfolgen überwiegend nach den Bestimmungen der §§ 8 und 9 des Reichs- und Staatsangehörigkeitsgesetzes (RuStAG) vom 22. Juli 1913 (RGBl. S.

583), zuletzt geändert durch das Gesetz vom 20. Dezember 1974 (BGBl. I S. 3714) und nach § 6 des Gesetzes zur Regelung von Fragen der Staatsangehörigkeit (StaRegG) vom 22. Februar 1955 (BGBl. I S. 65):

1. Nach §§ 8 und 9 hängt der Erwerb der deutschen Staatsangehörigkeit im Wege der Einbürgerung neben der Niederlassung in Deutschland, der Geschäftsfähigkeit, der Unbescholtenheit und der wirtschaftlichen Leistungsfähigkeit in der Regel von einem rechtmäßigen Inlandsaufenthalt von mindestens 10 Jahren – bei Einbürgerungen nach § 9 von nur 5 Jahren, und die Ehe soll zwei Jahre bestehen – und dem Verlust der bisherigen Staatsangehörigkeit ab; nach § 9 ist der Verlust der bisherigen Staatsangehörigkeit zwingende Voraussetzung für eine Einbürgerung.
2. Nach § 6 (StaRegG) muß derjenige, der aufgrund des Artikels 116 Abs. 1 des Grundgesetzes Deutscher ist, ohne die deutsche Staatsangehörigkeit zu besitzen, auf seinen Antrag eingebürgert werden, es sei denn, daß Tatsachen die Annahme rechtfertigen, daß er die innere und äußere Sicherheit der Bundesrepublik oder eines deutschen Landes gefährdet.

## Abschnitt: Ausbildung

### **Grundschule**

Alle Kinder sind gesetzlich zum Besuch der Grundschule (1. bis 4. Klassenstufe) und einer auf ihr aufbauenden weiterführenden Schule verpflichtet. Die Pflicht zum Besuch der Grundschule dauert mindestens vier Jahre, die Pflicht zum Besuch einer weiterführenden Schule dauert fünf Jahre.

### **Weiterführende Schulen**

Weiterführende Schulen sind Hauptschulen (5. bis 9. Klassenstufe) mit Kern- und Kursunterricht, Realschulen (5. bis 10. Klassenstufe), Gymnasien (5. bis 13. Klassenstufe), Aufbau- und Wirtschaftsaufbaugymnasien (8. bis 13. Klassenstufe) sowie Berufliche Gymnasien (11. bis 13. Klassenstufe). Neben diesen Schulen bestehen noch 7 Integriert-Differenzierte Gesamtschulen, die sich in der Versuchsphase befinden. An diesen Schulen sind sowohl Hauptschul- als auch mittlere Abschlüsse sowie Reifeprüfungen möglich.

### **Freie Waldorfschulen**

Freie Waldorfschulen sind private Schulen, die im schulorganisatorischen Aufbau den integrierten Gesamtschulen vergleichbar und im pädagogischen Grundkonzept nach den anthroposophischen Vorstellungen von Rudolf Steiner ausgerichtet sind.

### **Abendrealschulen, Abendgymnasien, Kollegs**

Bei den Abendrealschulen, Abendgymnasien sowie Kollegs handelt es sich um Einrichtungen des zweiten Bildungswegs. Sie führen zum Realschulabschluß (Mittlere Reife) bzw. zum Abitur (allgemeine oder fachgebundene Hochschulreife).

### **Sonderschulen und Sonderberufsschulen**

In Sonderschulen und Sonderberufsschulen werden Kinder und Jugendliche, die infolge körperlicher, geistiger oder seelischer Besonderheiten in den allgemeinen Schulen nicht die ihnen angemessene Ausbildung erhalten können, nach

besonderen pädagogischen und heilpädagogischen Grundsätzen unterrichtet. Es gibt Sonderschulen für Geistigbehinderte, Lernbehinderte, Blinde, Sehbehinderte, Gehörlose, Schwerhörige, Körperbehinderte, Verhaltensgestörte, Sprachbehinderte sowie für Kranke in längerer Krankenhausbehandlung.

### **Berufsschulen**

Berufsschulen sind Pflichtschulen für Jugendliche, die sich in der Regel in praktischer Berufsausbildung oder Berufswahlarbeit befinden. Sie sind berufsbegleitende Teilzeitschulen und gliedern sich in kaufmännische, gewerbliche, hauswirtschaftliche und landwirtschaftliche Berufsschulen. Auch Arbeitslose und Jugendliche ohne Ausbildungsvertrag müssen bis zum 18. Lebensjahr die Berufsschule besuchen, sofern ihre Berufsschulpflicht nicht durch den Besuch einer einjährigen beruflichen Vollzeitschule, z.B. einjährige Berufsfachschule, BGJ, entgolten ist (Erlaß des Kultusministeriums vom 12. November 1975).

### **Berufsvorbereitungsjahr**

Das Berufsvorbereitungsjahr (Dauer: 1 Jahr; gegenwärtig noch Schulversuch) bereitet noch nicht berufsreife oder berufsfähige Jugendliche auf eine betriebliche Ausbildung oder auf den Besuch einer anderen beruflichen Vollzeitschule vor. Dem selben Zweck dienen sogenannte Fördermaßnahmen der Arbeitsverwaltung, die diese in Zusammenarbeit mit freien Trägern (z.B. Internationaler Bund für Sozialarbeit) durchführen.

### **Berufsgrundbildungsjahr**

Das Berufsgrundbildungsjahr in schulischer Form vermittelt eine einjährige berufliche Grundausbildung in der Breite eines Berufsfeldes neben einer weitergehenden Vertiefung der allgemeinen Bildung. Die Schüler haben keinen Ausbildungsvertrag, jedoch ist die Anrechnung von einem Jahr auf eine folgende Berufsausbildung gesetzlich geregelt.

Das Berufsgrundbildungsjahr wird bei Zusammenarbeit mit einem Betrieb oder einer überbetrieblichen Ausbildungsstätte auch in kooperativer Form durchgeführt. Dabei verfügen die Schüler über einen Ausbildungsvertrag mit einem Betrieb.

### **Berufsfachschulen**

Die Berufsfachschulen vermitteln je nach Dauer eine berufliche Grundausbildung, eine berufliche Vorbereitung oder einen Berufsabschluß und fördern die allgemeine Bildung; in Verbindung mit einer erweiterten allgemeinen Bildung können sie zur Prüfung der Fachschulreife führen. Sie sind Vollzeitschulen und umfassen mindestens ein Schuljahr. Ihr Besuch setzt eine berufliche Vorbildung nicht voraus; im übrigen richten sich die Voraussetzungen für den Besuch nach der Dauer und dem Bildungsziel der jeweiligen Berufsfachschule.

### **Berufskolleg**

Das Berufskolleg (in der Regel Vollzeitschule) baut auf einem mittlerem Abschluß auf und vermittelt in 1 bis 3 Jahren eine berufliche Qualifikation bzw. unter besonderen Voraussetzungen die Fachhochschulreife.

### **Berufsaufbauschulen (Mittelstufe der Berufsoberschulen)**

Berufsaufbauschulen sind Vollzeitschulen verschiedener Fachrichtungen von ein oder anderthalbjähriger Dauer zur

Erlangung der Fachschulreife im Anschluß an eine Berufsausbildung oder eine berufliche Tätigkeit.

#### **Technische Oberschulen (Oberstufe der Berufsoberschulen)**

Technische Oberschulen sind zweijährige Vollzeitschulen, die in der Regel den Abschluß der gewerblich-technischen Berufsaufbauschule voraussetzen und zur fachgebundenen Hochschulreife führen.

#### **Fachschulen**

Fachschulen, zum Beispiel Technikerschulen, Meisterschulen, Landwirtschaftsschulen, haben die Aufgabe, nach abgeschlossener Berufsausbildung und praktischer Bewährung eine weitergehende fachliche Ausbildung im Beruf zu vermitteln. Als Vollzeitschule dauert ihr Besuch in der Regel ein bis zwei Jahre; Lehrgänge mit Abend- oder Wochenendunterricht dauern entsprechend länger.

#### **Fachhochschulen**

Fachhochschulen bereiten auf eine berufliche Tätigkeit vor, die die Anwendung wissenschaftlicher Erkenntnisse und Methoden oder die Fähigkeit zu künstlerischer Gestaltung erfordert.

#### **Pädagogische Hochschulen (einschließlich Berufspädagogische Hochschulen)**

Pädagogische Hochschulen sind eigenständige lehrerbildende Hochschulen mit Rektoratsverfassung.

#### **Universitäten**

Alle Wissenschaftlichen Hochschulen in Baden-Württemberg führen seit Sommersemester 1967 die Bezeichnung "Universität".

### **Abschnitt: Erwerbstätigkeit und Beschäftigung**

#### **Erwerbsleben**

Das Erwerbsleben wird nach Merkmalen dargestellt, die sich von der Person her ergeben. Die dafür entwickelten Konzepte haben den Volks- und Berufszählungen 1961 und 1970 zugrunde gelegen; sie finden auch für die Darstellung der Mikrozensusergebnisse Anwendung.

#### **Beteiligung am Erwerbsleben (Erwerbskonzept)**

Die Wohnbevölkerung gliedert sich entsprechend ihrer Beteiligung am Erwerbsleben in Erwerbspersonen und Nichterwerbspersonen, wobei die Erwerbspersonen nach Erwerbstätigen und Erwerbslosen unterschieden werden.

#### **Erwerbstätige**

Erwerbstätige sind alle Personen, die irgend einem Erwerb nachgehen, gleichgültig, ob sie daraus überwiegend ihren Lebensunterhalt bestreiten oder nicht.

#### **Erwerbslose**

Erwerbslose sind diejenigen Personen, die sich — ohne eine Erwerbstätigkeit anzugeben — als arbeitslos bezeichnen.

#### **Nichterwerbspersonen**

Nichterwerbspersonen sind alle nicht im Erwerbsleben stehenden Personen (z.B. Kinder, Rentner und Nur-Hausfrauen).

#### **Wirtschaftsbereiche, Wirtschaftsabteilungen**

Die Angaben der Erwerbstätigen zum Wirtschaftsbereich, zur Wirtschaftsabteilung (Geschäftszweig, Branche) ihres Betriebes sind in den Darstellungen nach Mikrozensus- bzw. Volkszählungsergebnissen nach der "Systematik der Wirtschaftszweige, Fassung für die Berufszählung 1970", systematisiert. Die Zuordnung zu den systematischen Einheiten bezieht sich auf den Betrieb, in dem der Erwerbstätige beschäftigt ist.

Die in der "Systematik der Wirtschaftszweige" aufgeführten Nachweisungen für 4 Wirtschaftsbereiche werden aus 10 Wirtschaftsabteilungen wie untenstehend zusammengefaßt.

Die wirtschaftsfachliche Gliederung der "versicherungspflichtig beschäftigten Arbeitnehmer" (siehe unten) wird dagegen nach dem "Verzeichnis der Wirtschaftszweige für die Statistik der Bundesanstalt für Arbeit, Nürnberg, Ausgabe 1973" systematisiert. Die Gliederung nach Wirtschaftsbereichen/ -abteilungen ist jedoch mit der Gliederung der "Systematik der Wirtschaftszweige" übereinstimmend.

#### **Stellung im Beruf**

Unter der Stellung im Beruf wird die Zugehörigkeit der

---

#### **Systematik der Wirtschaftszweige**

##### **Wirtschaftsabteilung**

- 0 Land- und Forstwirtschaft, Tierhaltung und Fischerei
- 1 Energiewirtschaft und Wasserversorgung, Bergbau
- 2 Verarbeitendes Gewerbe
- 3 Baugewerbe
- 4 Handel
- 5 Verkehr und Nachrichtenübermittlung
- 6 Kreditinstitute und Versicherungsgewerbe
- 7 Dienstleistungen, soweit anderweitig nicht genannt
- 8 Organisationen ohne Erwerbscharakter und private Haushalte
- 9 Gebietskörperschaften und Sozialversicherung

##### **Wirtschaftsbereich**

- = I Land- und Forstwirtschaft
- = II Produzierendes Gewerbe
- = III Handel und Verkehr
- = IV Sonstige Wirtschaftsbereiche (Dienstleistungen)

Erwerbstätigen zu einer der folgenden Kategorien verstanden:

Selbständige  
Mithelfende Familienangehörige  
Beamte  
Angestellte  
Arbeiter  
Auszubildende

### **Beruf**

Einen Beruf im Sinne der Berufsklassifizierung übt aus, wer selbständig oder für Rechnung eines anderen für den Markt arbeitet oder als Arbeitnehmer am Arbeitsmarkt teilnimmt, kurz gesagt, eine auf Erwerb gerichtete Tätigkeit ausübt. Unerheblich ist dabei deren Umfang. Auch mehr oder minder geringfügige Erwerbstätigkeiten gehören dazu, selbst dann, wenn sie zeitlich begrenzt oder nicht regelmäßig ausgeübt werden (z.B. Aushilfskellner) oder reine Nebenberufe darstellen (z.B. Wanderfalterbeobachter), deren Ertrag nur eine andere Unterhaltsquelle ergänzt (z.B. eine Rente, Pension und dgl.).

### **Berufliche Gliederung**

Die berufliche Gliederung ist nach der "Klassifizierung der Berufe, Ausgabe 1975" systematisiert und wird in folgende Gliederungseinheiten eingeteilt:

6 Berufsbereiche  
33 Berufsabschnitte  
86 Berufsgruppen  
328 Berufsordnungen  
1 689 Berufsklassen

### **Versicherungspflichtig beschäftigte Arbeitnehmer**

Der Kreis der versicherungspflichtig beschäftigten Arbeitnehmer umfaßt alle Arbeitnehmer, die krankenversicherungspflichtig, rentenversicherungspflichtig oder beitragspflichtig nach dem Arbeitsförderungsgesetz sind oder für die Beitragsanteile zu den gesetzlichen Rentenversicherungen zu entrichten sind. In der Regel gehören zu diesem Personenkreis alle Arbeiter, Angestellten und Auszubildenden.

Für die örtliche Abgrenzung betrieblicher Einheiten gilt der Gemeindebereich. Alle in einer Gemeinde liegenden Niederlassungen desselben Unternehmens können als eine örtliche Betriebseinheit angesehen werden. Die wirtschaftssystematische Zuordnung der Beschäftigten erfolgt nach dem wirtschaftlichen Schwerpunkt der örtlichen Betriebseinheit, die regionale Zuordnung nach dem Arbeitsort. Ausgewiesen werden nicht Beschäftigungsfälle, sondern beschäftigte Personen. Personen mit mehreren versicherungspflichtigen Tätigkeiten werden nur einmal erfaßt.

Die Aufgliederung von Ergebnissen nach Arbeitern und Angestellten erfolgt nach der Zugehörigkeit zum Rentenversicherungsträger.

## **Abschnitt: Haushalte und Familien**

### **Haushalt**

Als Haushalt zählt jede Personengemeinschaft, die zusammen wohnt und eine gemeinsame Hauswirtschaft führt. Zum Haushalt können außer Verwandten auch familien-

fremde Personen gehören. Auch eine allein wohnende und wirtschaftende Person ist ein Haushalt.

Anstalten gelten nicht als Haushalte; jedoch kommen in Anstalten auch Haushalte vor, wo sie für sich einen Haushalt führen oder bilden.

Einzelpersonen in Arbeiterunterkünften werden im Mikrozensus seit 1972 als Einpersonenhaushalte gezählt, sofern sie nicht zum Personal zu rechnen sind.

### **Familie**

Die Familie ist vom Grundsatz her die Gemeinschaft von Eltern und Kindern. Der Begriff ist jedoch verhältnismäßig weit gefaßt und bezieht sich auf:

1. Gemeinschaften von Eltern (Großeltern) mit ihren ledigen Kindern (Enkeln). Hierbei ist es gleichgültig, welchen Familienstand die Eltern (Großeltern) haben.
2. Ehepaare ohne Kinder.
3. Verwitwete, geschiedene und verheiratete Personen, die keine Angaben über den Ehepartner gemacht haben.

Ledige, nicht familienangehörige Personen in Ein- oder Mehrpersonenhaushalten gelten im Gegensatz zu verwitweten und geschiedenen Personen ohne Kinder nicht als Familien.

Mehrere Familien können in einem Haushalt zusammen wohnen und gemeinsam wirtschaften.

### **Haushaltsvorstand**

Haushaltsvorstand ist, wer sich als solcher bei der Befragung bezeichnete. Das sollte in der Regel die Person sein, die die Lebensbedingungen des Haushalts im wesentlichen bestimmt. Da nach dem Gleichheitsgrundsatz bei einem Haushalt, der aus einem Ehepaar besteht, beide Partner Haushaltsvorstand sein können, wird in den Fällen, in denen mehr als ein Haushaltsvorstand genannt war, aus statistischen Gründen die männliche Person als Vorstand betrachtet. Bei Einpersonenhaushalten gilt diese Person als Haushaltsvorstand.

## **Abschnitt: Gesundheitswesen**

### **An Tuberkulose Erkrankte**

Die Meldung der Erkrankten erfolgt durch die Tuberkulosefürsorgestellten der Gesundheitsämter. Die Ausländer werden im Rahmen des Individualzählverfahrens gesondert erfaßt.

## **Abschnitt: Kriminalität**

### **Tatverdächtige**

Unter Tatverdächtige versteht man Personen, die aufgrund des polizeilichen Ermittlungsergebnisses hinreichend verdächtig sind, eine mit Strafe bedrohte Handlung (Verbrechen oder Vergehen) begangen zu haben.

### **Abgeurteilte**

Abgeurteilte sind Angeklagte, gegen die Strafverfahren nach Eröffnung der Hauptverhandlung durch Urteil, Strafbefehl oder Einstellungsbeschluß rechtskräftig abgeschlossen worden sind. Ihre Zahl setzt sich zusammen aus den Verurteilten und aus Personen, gegen die andere Entscheidungen

getroffen wurden. Bei der Aburteilung von Straftaten, die in Tateinheit (§ 52 StGB) oder Tatmehrheit (§ 53 StGB) begangen wurden, ist nur die Straftat statistisch erfaßt, die nach dem Gesetz mit der schwersten Strafe bedroht ist. Werden mehrere Straftaten der gleichen Person in mehreren Verfahren abgeurteilt, so wird der Angeklagte für jedes Strafverfahren gesondert gezählt.

#### **Verurteilte**

Verurteilte sind Straffällige, gegen die nach allgemeinem Strafrecht Freiheitsstrafe, Strafarrest oder Geldstrafe verhängt worden ist oder deren Straftat nach Jugendstrafrecht mit Jugendstrafe, Zuchtmittel oder Erziehungsmaßregel geahndet wurde. Verurteilt kann nur eine Person werden, die zum Zeitpunkt der Tat strafmündig, das heißt 14 Jahre oder älter war.

### **Abschnitt: Aufwendungen für Ausländer**

#### **Aufwendungen für Ausländer**

Es handelt sich hier um Aufwendungen, die im Rahmen der Beanspruchung allgemeiner, öffentlicher Hilfen bzw. Maßnahmen außerhalb von und in Einrichtungen durch Ausländer verursacht wurden. Die Bereitstellung der Mittel erfolgt im Staatshaushaltsplan.

### **Abschnitt: Soziale Sicherung**

#### **Sozialhilfe**

Sozialhilfe nach dem Bundessozialhilfegesetz (BSHG) vom 30. Juni 1961 (BGBl. I S. 815)\* hat die Aufgabe, dem Empfänger die Führung eines Lebens zu ermöglichen, das der Würde des Menschen entspricht. Hierbei kann es sich um laufende Leistungen für den täglichen Lebensunterhalt oder um Hilfen in besonderen Lebenslagen handeln, nach individuellen Maßstäben geleistet. Es besteht ein Rechtsanspruch auf Hilfestellung. Die Träger der Sozialhilfe sind verpflichtet, vorbeugend zu wirken und nachgehend zu sichern.

#### **Öffentliche Jugendhilfe**

Die öffentliche Jugendhilfe umfaßt alle behördlichen Maßnahmen zur Förderung der Jugendwohlfahrt (Jugendpflege und Jugendfürsorge) und soll die in der Familie des Kindes begonnene Erziehung unterstützen und ergänzen. Das Recht des Kindes auf Erziehung zur leiblichen, seelischen und gesellschaftlichen Tüchtigkeit steht im Mittelpunkt. Die Jugendämter sind verpflichtet, die Personensorgeberechtigten auf Antrag zu beraten und zu unterstützen, wodurch vor allem die Lage der Kinder, die nicht in familiärer Obhut beider Eltern aufwachsen, wesentlich gebessert werden soll.

\*) In der Fassung vom 13. Februar 1976 (BGBl. I S. 289).

### **Zeichenerklärung**

- = Nichts vorhanden
- . = Kein Nachweis vorhanden

Bei Stichprobenerhebungen:

- ( . ) = Wegen möglicher größerer Zufallsfehler bei unter 5000 hochgerechneten Fällen.
- ( ) = Wegen eingeschränkter Aussagekraft bei 5000 bis unter 10 000 hochgerechneten Fällen.

Mit den aus diesen Werten errechneten Prozentzahlen ist entsprechend verfahren worden.

Abweichungen in den Summen erklären sich durch Runden der Zahlen.

## Hinweis

In früheren Bänden der Statistik von Baden-Württemberg sind u.a. folgende Tabellen erschienen, die in diesem Band nicht mehr aufgeführt sind, auf die jedoch wegen ihrer grundsätzlichen Bedeutung verwiesen wird.

### Ausbildung

Ausländische Schüler an öffentlichen und privaten allgemeinbildenden und beruflichen Schulen in den Stadt- und Landkreisen 1980/81	Tab. 67	Band 291
--	---------	----------

### Erwerbstätigkeit und Beschäftigung

Ausländer im Erwerbsleben nach Stadt- und Landkreisen am 27. Mai 1970 – Ergebnisse der Volkszählung –	Tab. 15	Band 207
--	---------	----------

Ausländer in den Arbeitsstätten 1970 – Ergebnisse der nichtlandwirtschaftlichen Arbeitsstättenzählung –	Tab. 23	Band 207
--	---------	----------

### Haushalte und Familien

Ausländische Familienvorstände nach Altersgruppen, Anzahl der ledigen Kinder in der Familie und Familientyp 1972	Tab. 11	Band 300
--	---------	----------

Ausländische Familienvorstände nach Altersgruppen, Anzahl der ledigen Kinder in der Familie und Familientyp 1980	Tab. 12	Band 300
--	---------	----------

Ausländische Familienvorstände nach Anzahl der ledigen Kinder in der Familie und Familientyp 1972 bis 1980	Tab. 23	Band 300
--	---------	----------

### Sprachkenntnisse

Ausländische Haushaltsvorstände nach Aufenthaltsdauer und deutschen Sprachkenntnissen im April 1980 – Ergebnisse des Mikrozensus –	Tab. 62	Band 287
--	---------	----------

Ausländer im Alter von drei und mehr Jahren nach Altersgruppen, deutschen Sprachkenntnissen und Geschlecht im April 1980 – Ergebnisse des Mikrozensus –	Tab. 63	Band 287
---	---------	----------

### Wohnungsversorgung (Ergebnisse der Wohnungsstichprobe 1972 und 1978)

Haushalte in Gebäuden und ständig bewohnten Unterkünften mit deutschem und ausländischem Haushaltsvorstand nach dem Wohnverhältnis 1972 und 1978	Tab. 64	Band 287
--	---------	----------

Hauptmieterhaushalte in Gebäuden und ständig bewohnten Unterkünften mit deutschem und ausländischem Haushaltsvorstand nach Miete, Haushaltsgröße und Baujahr des Gebäudes 1978	Tab. 65	Band 287
--	---------	----------

Haushalte in Gebäuden und ständig bewohnten Unterkünften mit deutschem und ausländischem Haushaltsvorstand nach Haushaltsgröße, Wohnverhältnis und Raumzahl 1972 und 1978	Tab. 66	Band 287
---	---------	----------

Deutsche und ausländische Wohnungsinhaberhaushalte in Gebäuden und ständig bewohnten Unterkünften nach Baujahr des Gebäudes und Haushaltsgröße 1972 und 1978	Tab. 67	Band 287
--	---------	----------

Deutsche und ausländische Wohnungsinhaberhaushalte in Gebäuden und ständig bewohnten Unterkünften nach Wohnfläche und Haushaltsgröße 1972 und 1978	Tab. 68	Band 287
--	---------	----------

Deutsche und ausländische Wohnungsinhaberhaushalte in Gebäuden und ständig bewohnten Unterkünften nach Baujahr des Gebäudes und Ausstattung der Wohnung 1972 und 1978	Tab. 69	Band 287
---	---------	----------

Deutsche und ausländische Wohnungsinhaberhaushalte in Gebäuden und ständig bewohnten Unterkünften nach Wohnfläche und Ausstattung der Wohnung 1972 und 1978	Tab. 70	Band 287
---	---------	----------



# Verwaltungseinteilung des Landes Baden-Württemberg

Stand 1.1.1982

Grenzen:

— Land, Regierungsbezirk

— Region

— Kreis

- Sitz der Stadtkreisverwaltung
- Sitz des Landratsamtes
- Sitz des Regionalverbandes
- Sitz des Regierungspräsidiums



1) Soweit Land Baden-Württemberg.

## 1. Entwicklung der ausländischen Wohnbevölkerung

Jahr <sup>1)</sup>	Insgesamt	Auf 1 000 der Gesamtbevölkerung	Männlich <sup>2)</sup>	Weiblich <sup>2)</sup>	Heimatlose Ausländer <sup>3)</sup>	Jahr <sup>1)</sup>	Insgesamt	Auf 1000 der Gesamtbevölkerung	Männlich	Weiblich
<b>Baden-Württemberg</b>						<b>Regierungsbezirk Stuttgart</b>				
1955	67 349	9,5	30 791	21 669	20 172	1972	349 432	102,0	213 010	136 422
1957	73 641	10,1	37 458	21 771	20 853	1974	416 095	119,1	250 625	165 470
1959	94 064	12,5	55 740	23 302	20 011	1976	379 490	110,2	216 526	162 964
1961	211 463	27,1	151 677	41 675	18 988	1978	371 133	108,3	209 837	161 296
1962	266 088	33,4	188 075	56 795	18 911	1979	381 543	110,9	215 661	165 882
1963	306 944	37,9	209 709	72 898	18 528	1980	400 518	115,8	228 186	172 332
1964	361 922	43,9	244 131	88 259	18 427	1981	422 663	121,4	242 381	180 282
1965	443 303	52,7	294 629	111 103	18 141	<b>Regierungsbezirk Karlsruhe</b>				
1966	498 985	58,4	315 513	134 409	17 723	1972	175 756	74,4	106 589	69 167
1967	411 851	48,1	233 185	122 988	17 173	1974	212 607	88,6	126 765	85 842
1968	461 900	53,2	259 472	134 096	16 599	1976	199 203	83,7	113 085	86 118
1969	588 626	66,3	335 928	168 628	16 401	1978	191 807	81,0	106 994	84 813
1970	641 725	72,1	400 256	241 469	.	1979	194 489	82,1	108 157	86 332
1971	680 085	76,0	415 102	264 983	.	1980	206 282	86,7	115 765	90 517
1972	751 307	83,0	452 666	298 641	.	1981	221 160	92,1	125 275	95 885
1973	827 738	90,4	494 871	332 867	.	<b>Regierungsbezirk Freiburg</b>				
1974	907 717	98,2	538 251	369 465	.	1972	124 485	68,4	72 953	51 532
1975	395 597	97,1	514 600	380 997	.	1974	153 496	82,4	87 928	65 560
1976	833 213	91,6	472 695	365 518	.	1976	141 660	76,5	77 705	63 955
1977	313 293	89,2	454 884	358 399	.	1978	133 270	72,3	72 269	61 001
1978	313 245	89,2	452 806	360 439	.	1979	133 889	72,6	72 472	61 417
1979	329 207	90,7	461 382	367 825	.	1980	140 196	75,7	76 507	63 689
1980	373 436	95,0	489 048	383 588	.	1981	147 432	79,0	80 804	66 628
1981	926 353	100,1	523 289	403 064	.	<b>Regierungsbezirk Tübingen</b>				
						1972	101 634	70,2	60 114	41 520
						1974	125 519	84,7	72 933	52 586
						1976	117 860	79,3	65 379	52 481
						1978	117 035	79,0	63 706	53 329
						1979	119 286	30,3	65 092	54 194
						1980	126 440	84,5	69 390	57 050
						1981	135 098	89,4	74 829	60 269

1) 1953 bis 1969 Ergebnisse der Ausländerstatistik, Stand jeweils 30. September; 1970: Ergebnisse der Volkszählung vom 27. Mai; 1971 bis 1980: Fortschreibung des Ergebnisses der Volkszählung, Stand jeweils am 1. Januar. - 2) 1953 bis 1969 Männer und Frauen im Alter von 16 und mehr Jahren (berichtigte Werte). Ab 1970 alle männlichen und weiblichen Personen. - 3) Einschließlich ausländischer Flüchtlinge (Asylberechtigte).

Schaubild 1

## Entwicklung der ausländischen Wohnbevölkerung und Erwerbstätigen

Personen in Tausend

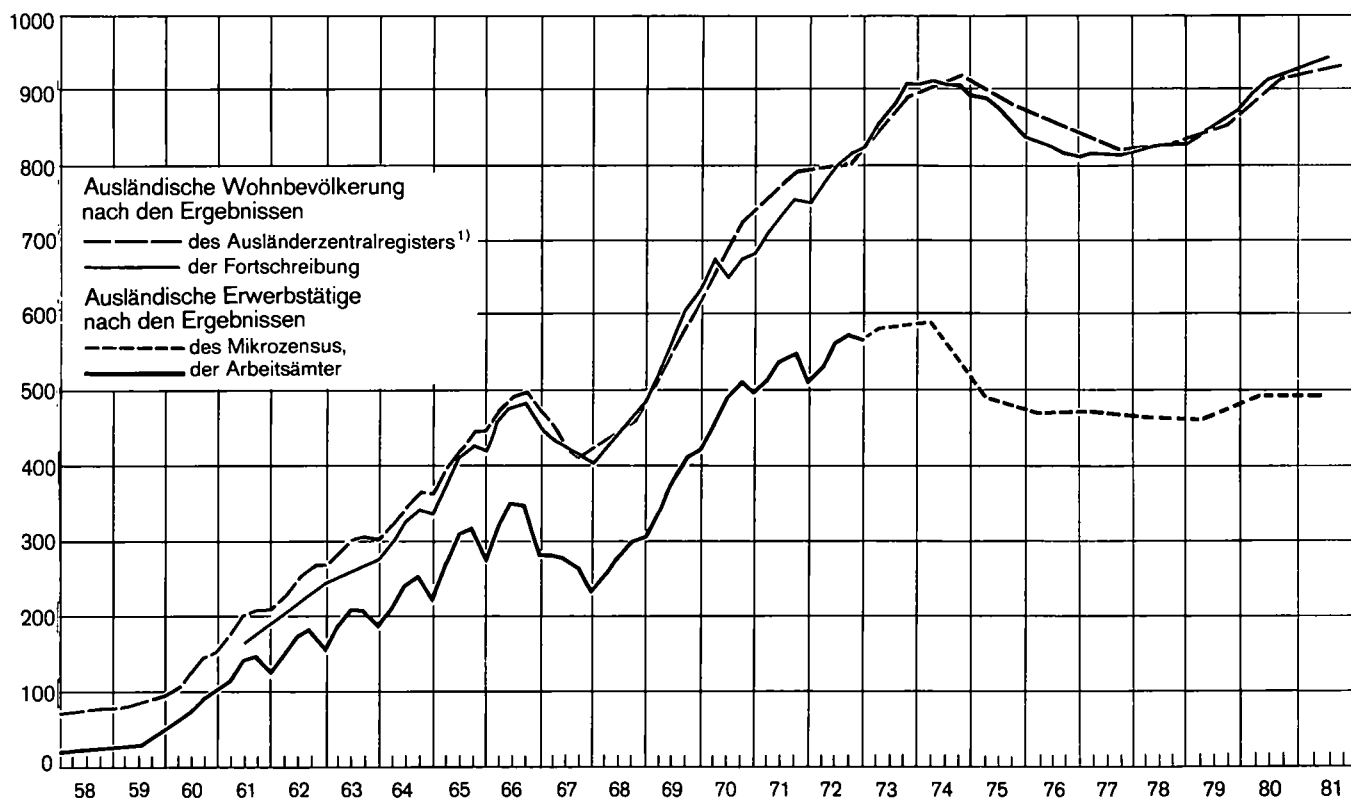

1) Bis 1971 Ergebnisse der Auszählungen der bei den Ausländerämtern geführten Ausländerkarteien.

# Ausländische Wohnbevölkerung

## 2. Gesamte und ausländische Wohnbevölkerung nach Alter und Geschlecht am 1. Januar 1981

Alter von ... bis unter ... Jahren	Wohnbevölkerung			Darunter Ausländer					
	insgesamt	männlich	weiblich	zusammen	männlich	weiblich	Anteil an der Wohnbevölkerung in %		
							zusammen	männlich	weiblich
unter 1	99 371	50 875	48 496	17 556	8 986	8 570	17,7	17,7	17,7
1 - 2	92 810	47 278	45 532	16 597	8 433	8 164	17,9	17,8	17,9
2 - 3	90 397	46 397	44 000	16 593	8 556	8 037	18,4	18,4	18,3
3 - 4	91 246	46 822	44 424	17 100	8 814	8 286	18,7	18,8	18,7
4 - 5	94 898	48 567	46 331	18 621	9 595	9 026	19,6	19,8	19,5
Zusammen	468 722	239 939	228 783	86 467	44 384	42 083	18,4	18,5	18,4
5 - 6	94 250	48 147	46 103	18 915	9 594	9 321	20,1	19,9	20,2
6 - 7	97 077	49 272	47 805	19 939	10 019	9 920	20,5	20,3	20,8
7 - 8	97 905	49 684	48 221	18 375	9 299	9 076	18,8	18,7	18,8
8 - 9	108 844	55 259	53 585	18 029	8 934	9 095	16,6	16,2	17,0
9 - 10	120 780	61 786	58 994	17 395	8 804	8 591	14,4	14,2	14,6
Zusammen	518 856	264 148	254 708	92 653	46 650	46 003	17,9	17,7	18,1
10 - 11	125 839	64 271	61 568	15 438	7 848	7 590	12,3	12,2	12,3
11 - 12	140 415	71 820	68 595	14 865	7 719	7 146	10,6	10,7	10,4
12 - 13	150 660	77 127	73 533	14 728	7 750	6 978	9,8	10,0	9,5
13 - 14	155 595	79 704	75 891	13 802	7 083	6 719	8,9	8,9	8,9
14 - 15	162 308	83 314	78 994	14 797	7 840	6 957	9,1	9,4	8,8
Zusammen	734 817	376 236	358 581	73 630	38 240	35 390	10,0	10,2	9,9
15 - 16	163 474	84 503	78 971	15 278	8 301	6 977	9,3	9,8	8,8
16 - 17	167 973	87 017	80 956	15 772	8 986	6 786	9,4	10,3	8,4
17 - 18	166 304	86 191	80 113	15 404	9 014	6 390	9,3	10,5	8,0
18 - 19	161 603	83 625	77 978	15 074	8 648	6 426	9,3	10,3	8,2
19 - 20	161 003	82 322	78 681	14 339	7 842	6 497	8,9	9,5	8,3
Zusammen	820 357	423 658	396 699	75 867	42 791	33 076	9,2	10,1	8,3
20 - 21	157 874	80 664	77 210	16 068	8 456	7 612	10,2	10,5	9,9
21 - 22	152 293	78 012	74 281	15 503	8 425	7 078	10,2	10,8	9,5
22 - 23	147 606	76 254	71 352	16 706	9 588	7 118	11,3	12,6	10,0
23 - 24	144 728	74 983	69 745	17 189	10 239	6 950	11,9	13,7	10,0
24 - 25	143 030	74 475	68 555	19 307	11 701	7 606	13,5	15,7	11,1
Zusammen	745 531	384 388	361 143	84 773	48 409	36 364	11,4	12,6	10,1
25 - 26	136 251	70 137	66 114	18 852	10 521	8 331	13,8	15,0	12,6
26 - 27	136 103	68 788	67 315	19 874	10 298	9 576	14,6	15,0	14,2
27 - 28	130 795	65 905	64 890	19 171	9 503	9 668	14,7	14,4	14,9
28 - 29	133 349	67 441	65 908	21 268	10 605	10 663	15,9	15,7	16,2
29 - 30	129 744	65 594	64 150	20 365	10 370	9 995	15,7	15,8	15,6
Zusammen	666 242	337 865	328 377	99 530	51 297	48 233	14,9	15,2	14,7
30 - 31	135 094	68 781	66 313	23 529	12 386	11 143	17,4	18,0	16,8
31 - 32	134 227	69 270	64 957	22 984	12 759	10 225	17,1	18,4	15,7
32 - 33	127 830	66 260	61 570	22 919	13 061	9 858	17,9	19,7	16,0
33 - 34	120 315	62 672	57 643	22 257	13 274	9 983	18,5	21,2	15,6
34 - 35	108 127	56 071	52 056	20 186	12 155	8 031	18,7	21,7	15,4
Zusammen	625 593	323 054	302 539	111 875	63 635	48 240	17,9	19,7	15,9
35 - 36	95 930	49 710	46 220	18 499	11 112	7 387	19,3	22,4	16,0
36 - 37	124 103	64 197	59 906	17 775	10 845	6 930	14,3	16,9	11,6
37 - 38	126 957	65 617	61 340	17 071	10 716	6 355	13,4	16,3	10,4
38 - 39	125 613	65 824	59 789	17 434	11 179	6 255	13,9	17,0	10,5
39 - 40	149 393	76 812	72 581	15 770	10 213	5 557	10,6	13,3	7,7
Zusammen	621 996	322 160	299 836	86 549	54 065	32 484	13,9	16,8	10,8
40 - 41	160 091	82 706	77 385	17 111	11 105	6 006	10,7	13,4	7,8
41 - 42	159 360	82 607	76 753	16 173	10 759	5 414	10,1	13,0	7,1
42 - 43	149 980	77 267	72 713	15 115	9 772	5 343	10,1	12,6	7,3
43 - 44	141 188	73 122	68 066	14 037	9 128	4 909	9,9	12,5	7,2
44 - 45	139 290	72 264	67 026	13 103	8 546	4 557	9,4	11,8	6,8
Zusammen	749 909	387 966	361 943	75 539	49 310	26 229	10,1	12,7	7,2

Noch: 2. Gesamte und ausländische Wohnbevölkerung nach Alter und Geschlecht am 1. Januar 1981

Alter von ... bis unter ... Jahren	Wohnbevölkerung			Darunter Ausländer					
	insgesamt	männlich	weiblich	zusammen	männlich	weiblich	Anteil an der Wohnbevölkerung in %		
							zusammen	männlich	weiblich
45 - 46	135 415	70 393	65 022	12 217	7 941	4 276	9,0	11,3	6,6
46 - 47	125 633	65 262	60 371	12 099	7 963	4 136	9,6	12,2	6,9
47 - 48	108 298	56 530	51 768	11 744	7 831	3 913	10,8	13,9	7,6
48 - 49	107 638	55 821	51 817	10 260	6 542	3 718	9,5	11,7	7,2
49 - 50	110 048	56 764	53 284	9 298	6 044	3 254	8,4	10,6	6,1
Zusammen	587 032	304 770	282 262	55 618	36 321	19 297	9,5	11,9	6,8
50 - 51	115 872	59 686	56 186	8 974	5 636	3 338	7,7	9,4	5,9
51 - 52	112 324	57 433	54 891	7 599	4 789	2 810	6,8	8,3	5,1
52 - 53	112 982	57 039	55 943	7 030	4 387	2 643	6,2	7,7	4,7
53 - 54	105 195	51 068	54 127	6 281	3 925	2 356	6,0	7,7	4,4
54 - 55	104 474	48 194	56 280	6 007	3 673	2 334	5,7	7,6	4,1
Zusammen	550 847	273 420	277 427	35 891	22 410	13 481	6,5	8,2	4,9
55 - 56	104 089	46 248	57 841	5 011	3 001	2 000	4,8	6,5	3,5
56 - 57	95 852	39 866	55 986	4 574	2 709	1 865	4,8	6,8	3,3
57 - 58	97 189	39 862	57 327	4 094	2 399	1 695	4,2	6,0	3,0
58 - 59	99 942	40 669	59 273	3 782	2 209	1 573	3,8	5,4	2,7
59 - 60	109 525	42 370	63 155	3 306	1 983	1 323	3,1	4,7	2,1
Zusammen	502 597	209 015	293 582	20 767	12 311	8 456	4,1	5,9	2,9
60 - 61	105 088	41 367	63 721	3 105	1 836	1 269	3,0	4,4	2,0
61 - 62	80 592	32 119	48 473	2 116	1 273	843	2,6	4,0	1,7
62 - 63	52 586	20 603	31 983	1 543	894	649	2,9	4,3	2,0
63 - 64	49 614	19 551	30 063	1 224	712	512	2,5	3,6	1,7
64 - 65	53 559	20 971	32 588	1 334	807	527	2,5	3,8	1,6
Zusammen	341 439	134 611	206 828	9 322	5 522	3 800	2,7	4,1	1,8
65 - 66	70 827	27 265	43 562	1 293	706	587	1,8	2,6	1,3
66 - 67	91 365	34 924	56 441	1 350	660	690	1,5	1,9	1,2
67 - 68	92 162	35 521	56 641	1 182	582	600	1,3	1,6	1,1
68 - 69	92 684	35 990	56 694	1 210	590	620	1,3	1,6	1,1
69 - 70	86 136	33 030	53 106	1 132	557	575	1,3	1,7	1,1
Zusammen	433 174	166 730	266 444	6 167	3 095	3 072	1,4	1,9	1,2
70 - 71	85 768	32 640	53 128	1 058	519	539	1,2	1,6	1,0
71 - 72	83 976	31 773	52 203	1 029	500	529	1,2	1,6	1,0
72 - 73	80 444	29 963	50 481	935	392	543	1,2	1,3	1,1
73 - 74	75 422	28 312	47 110	813	341	472	1,1	1,2	1,0
74 - 75	70 285	25 760	44 525	785	362	423	1,1	1,4	1,0
Zusammen	395 895	148 448	247 447	4 620	2 114	2 506	1,2	1,4	1,0
75 - 76	65 410	24 415	40 995	743	286	457	1,1	1,2	1,1
76 - 77	60 754	22 427	38 327	725	318	407	1,2	1,4	1,1
77 - 78	54 465	19 886	34 579	624	265	359	1,1	1,3	1,0
78 - 79	50 199	17 678	32 521	586	229	357	1,2	1,3	1,1
79 - 80	45 549	15 853	29 696	493	211	282	1,1	1,3	0,9
Zusammen	276 377	100 259	176 118	3 171	1 309	1 862	1,1	1,3	1,1
80 - 81	39 042	13 305	25 737	539	207	332	1,4	1,6	1,3
81 - 82	33 988	11 152	22 836	420	155	265	1,2	1,4	1,2
82 - 83	29 210	8 983	20 227	422	160	262	1,4	1,8	1,3
83 - 84	23 702	7 117	16 585	360	130	230	1,5	1,8	1,4
84 - 85	20 249	5 748	14 501	299	88	211	1,5	1,5	1,5
Zusammen	146 191	46 305	99 886	2 040	740	1 300	1,4	1,6	1,3
85 - 86	16 423	4 627	11 796	284	100	184	1,7	2,2	1,6
86 - 87	13 241	3 508	9 733	275	109	166	2,1	3,1	1,7
87 - 88	10 633	2 912	7 721	211	82	129	2,0	2,8	1,7
88 - 89	8 022	2 303	5 719	211	71	140	2,6	3,1	2,4
89 - 90	6 499	1 866	4 633	160	58	102	2,5	3,1	2,2
Zusammen	54 818	15 216	39 602	1 141	420	721	2,1	2,8	1,8
90 und mehr	18 554	5 664	12 890	733	266	467	4,0	4,7	3,6
Insgesamt	9 258 947	4 463 852	4 795 095	926 353	523 289	403 064	10,0	11,7	8,4

Schaubild 2

**Altersaufbau und Geschlecht der ausländischen Wohnbevölkerung am 6. Juni 1961, 27. Mai 1970, 1. Januar 1974 und 1. Januar 1981**

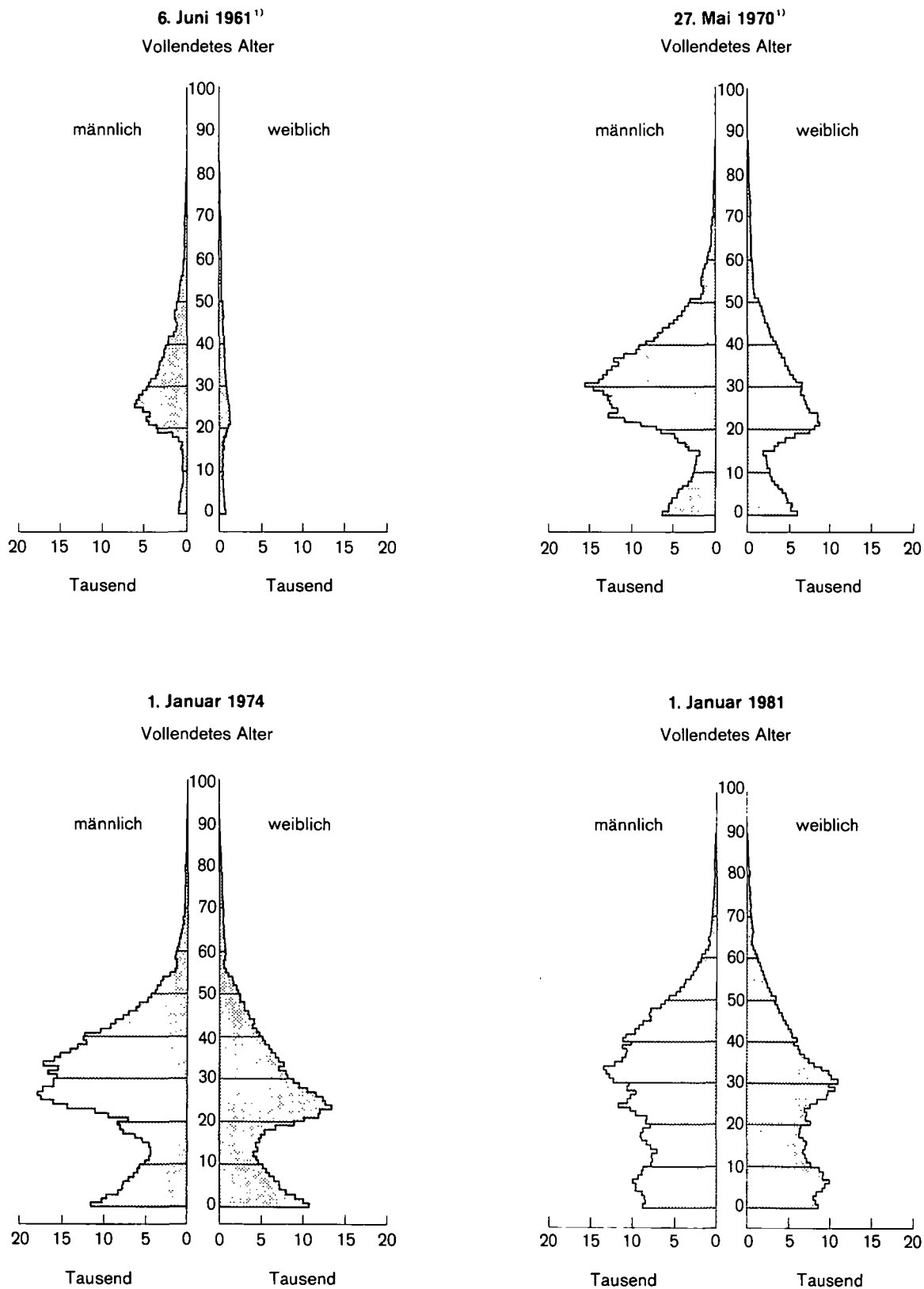

1) VZ - Ergebnis.

## 3. Wohnbevölkerung nach Altersgruppen, Geschlecht und Familienstand am 1. Januar 1981

Alter von ... bis unter ... Jahren	Männlich					Weiblich				
	insgesamt	davon				insgesamt	davon			
		ledig	verheiratet	verwitwet	geschieden		ledig	verheiratet	verwitwet	geschieden

## a) Gesamtbevölkerung

1 000

unter 15	880,3	380,3	-	-	-	842,1	842,1	-	-	-
15 - 18	257,7	257,7	0,0	-	0,0	240,0	238,5	1,5	0,0	0,0
18 - 21	246,6	242,6	4,0	0,0	0,0	233,9	209,9	23,7	0,0	0,2
21 - 25	303,7	254,1	48,6	0,0	1,0	283,9	167,6	113,0	0,3	3,1
25 - 30	337,9	168,3	162,9	0,3	6,4	328,4	92,3	224,5	1,2	10,4
30 - 35	323,1	88,2	221,8	0,6	12,4	302,5	38,0	247,6	2,4	14,6
35 - 40	322,2	50,8	255,3	1,1	15,0	299,8	23,8	255,0	4,2	16,8
40 - 45	309,0	40,8	328,2	2,1	16,8	361,9	24,7	309,3	9,5	18,5
45 - 50	304,8	23,2	267,3	3,0	11,4	282,3	21,5	234,7	13,2	12,9
50 - 55	273,4	15,6	245,0	4,5	8,4	277,4	26,4	215,9	23,0	12,2
55 - 60	209,0	9,4	188,7	5,4	5,5	293,6	33,6	201,7	44,8	13,5
60 - 65	134,6	5,2	120,9	5,2	3,4	206,8	21,7	119,7	55,9	9,5
65 und mehr	482,6	19,5	373,3	81,7	9,2	842,4	95,8	264,3	457,7	24,6
Insgesamt	4 463,9	2 055,5	2 216,1	103,8	33,5	4 795,1	1 835,9	2 210,8	612,0	136,3

## b) Deutsche

1 000

unter 15	751,0	751,0	0,0	-	0,0	718,6	718,6	0,0	-	0,0
15 - 18	231,4	231,4	-	-	-	219,9	219,4	0,5	0,0	0,0
18 - 21	221,7	218,6	3,0	0,0	0,0	213,3	195,2	18,0	0,0	0,2
21 - 25	263,8	221,6	41,2	0,0	0,9	255,2	154,4	97,7	0,2	2,9
25 - 30	286,6	137,0	143,5	0,2	5,8	280,1	76,6	192,7	1,0	9,8
30 - 35	259,4	57,4	190,2	0,5	11,4	254,3	28,9	209,5	2,0	13,9
35 - 40	268,1	36,9	216,2	0,9	14,1	267,4	20,2	227,4	3,7	16,0
40 - 45	338,7	34,3	286,7	1,9	15,8	335,7	22,5	287,1	8,6	17,5
45 - 50	268,4	19,8	235,2	2,8	10,7	263,0	20,0	218,5	12,3	12,1
50 - 55	251,0	13,6	225,4	4,2	7,9	263,9	25,3	205,3	21,8	11,5
55 - 60	196,7	8,2	178,2	5,2	5,1	285,1	32,8	196,0	43,4	13,0
60 - 65	129,1	4,6	116,3	5,0	3,1	203,0	21,3	117,7	54,7	9,3
65 und mehr	474,7	18,2	368,0	80,8	7,8	832,5	94,4	261,6	452,4	24,1
Insgesamt	3 940,6	1 752,6	2 004,0	101,4	82,5	4 392,0	1 529,5	2 032,1	600,1	130,3

## c) Ausländer

1 000

unter 15	129,3	129,3	0,0	-	-	123,5	123,5	0,0	-	-
15 - 18	26,3	26,2	0,0	0,0	0,0	20,2	19,2	1,0	0,0	0,0
18 - 21	24,9	24,0	0,9	0,0	0,0	20,5	14,8	5,7	0,0	0,0
21 - 25	40,0	32,5	7,4	0,0	0,1	28,8	13,2	15,3	0,0	0,2
25 - 30	51,3	31,3	19,4	0,0	0,6	48,2	15,8	31,8	0,2	0,5
30 - 35	63,6	30,9	31,6	0,1	1,0	48,2	9,1	38,1	0,4	0,6
35 - 40	54,1	13,9	39,1	0,2	0,9	32,5	3,5	27,6	0,5	0,8
40 - 45	49,3	6,5	41,6	0,2	1,0	26,2	2,2	22,2	0,8	1,0
45 - 50	36,3	3,4	32,1	0,2	0,7	19,3	1,5	16,1	0,8	0,8
50 - 55	22,4	1,9	19,6	0,3	0,6	13,5	1,0	10,5	1,2	0,7
55 - 60	12,3	1,2	10,5	0,2	0,4	8,5	0,8	5,7	1,4	0,5
60 - 65	5,5	0,6	4,5	0,2	0,3	3,8	0,4	2,0	1,2	0,3
65 und mehr	7,9	1,3	5,3	0,9	0,4	9,9	1,5	2,7	5,2	0,6
Insgesamt	523,3	302,9	212,0	2,4	6,0	403,1	206,4	178,7	11,9	6,1

**Ausländische Wohnbevölkerung**
**4. Gesamte und ausländische Wohnbevölkerung in den Stadt- und Landkreisen am 30. Juni 1981**

Kreis Region Regierungsbezirk Land	Wohnbevölkerung			Darunter Ausländer					
	insgesamt	männlich	weiblich	zusammen	männlich	weiblich	Anteil an der Wohnbevölkerung in %		
							zusammen	männlich	weiblich
<b>Stadtkreis</b>									
Stuttgart, Landeshauptstadt	582 432	278 902	303 530	106 221	62 676	43 545	18,2	22,5	14,3
<b>Landkreise</b>									
Böblingen	307 115	151 856	155 259	44 329	25 408	18 921	14,4	16,7	12,2
Esslingen	460 134	225 973	234 161	61 818	35 595	26 223	13,4	15,8	11,2
Göppingen	231 419	111 620	119 799	27 638	15 697	11 941	11,9	14,1	10,0
Ludwigsburg	435 732	213 734	221 998	61 509	34 595	26 914	14,1	16,2	12,1
Rems-Murr-Kreis	356 363	173 209	183 154	39 292	21 647	17 645	11,0	12,5	9,6
Region Mittlerer Neckar	2 373 195	1 155 294	1 217 901	340 807	195 613	145 189	14,4	16,9	11,9
<b>Stadtkreis</b>									
Heilbronn	111 936	53 092	58 844	15 703	9 074	6 629	14,0	17,1	11,3
<b>Landkreise</b>									
Heilbronn	245 588	119 477	126 111	21 992	12 456	9 536	9,0	10,4	7,6
Hohenlohekreis	84 055	40 711	43 344	5 010	2 693	2 317	6,0	6,6	5,3
Schwäbisch Hall	150 762	72 575	78 187	8 121	4 600	3 521	5,4	6,3	4,5
Main-Tauber-Kreis	121 508	58 516	62 992	4 342	2 360	1 982	3,6	4,0	3,1
Region Franken	713 849	344 371	369 478	55 168	31 183	23 985	7,7	9,1	6,5
<b>Landkreise</b>									
Heidenheim	124 442	59 345	65 097	11 572	6 209	5 363	9,3	10,5	8,2
Ostalbkreis	275 965	133 132	142 833	20 716	11 753	8 963	7,5	8,8	6,3
Region Ostwürttemberg	400 407	192 477	207 930	32 288	17 962	14 326	8,1	9,3	6,9
Regierungsbezirk Stuttgart	3 487 451	1 692 142	1 795 309	428 263	244 763	183 500	12,3	14,5	10,2
<b>Stadtkreise</b>									
Baden-Baden	49 157	21 322	27 835	3 392	1 645	1 747	6,9	7,7	6,3
Karlsruhe	271 135	128 750	142 385	24 560	14 119	10 441	9,1	11,0	7,3
<b>Landkreise</b>									
Karlsruhe	360 133	175 268	184 865	27 523	15 007	12 516	7,6	8,6	6,8
Rastatt	189 589	90 661	98 928	12 799	6 974	5 825	6,8	7,7	5,9
Region Mittlerer Oberrhein	870 014	416 001	454 013	68 274	37 745	30 529	7,8	9,1	6,7
<b>Stadtkreise</b>									
Heidelberg	133 642	61 612	72 030	12 843	7 181	5 662	9,6	11,7	7,9
Mannheim	304 123	147 992	156 131	46 348	28 481	17 867	15,2	19,2	11,4
<b>Landkreise</b>									
Neckar-Odenwald-Kreis	129 656	62 984	66 672	6 529	3 517	3 012	5,0	5,6	4,5
Rhein-Neckar-Kreis	464 720	224 404	240 316	36 972	20 385	16 587	8,0	9,1	6,9
Region Unterer Neckar	1 032 141	496 992	535 149	102 692	59 564	43 128	9,9	12,0	8,1
<b>Stadtkreis</b>									
Pforzheim	106 088	49 094	56 994	13 409	7 364	6 045	12,6	15,0	10,6
<b>Landkreise</b>									
Calw	133 210	64 321	68 889	15 752	8 700	7 052	11,8	13,5	10,2
Enzkreis	162 480	73 705	83 774	16 886	9 384	7 502	10,4	11,9	9,0
Freudenstadt	100 013	47 376	52 637	7 199	3 868	3 331	7,2	8,2	6,3
Region Nordschwarzwald	501 791	239 497	262 294	53 246	29 316	23 930	10,6	12,2	9,1
Regierungsbezirk Karlsruhe	2 403 946	1 152 490	1 251 456	224 212	126 625	97 587	9,3	11,0	7,8
<b>Stadtkreis</b>									
Freiburg im Breisgau	175 771	79 962	95 809	13 562	7 180	6 382	7,7	9,0	6,7
<b>Landkreise</b>									
Breisgau-Hochschwarzwald	200 977	97 075	103 902	10 728	5 773	4 955	5,3	5,9	4,8
Emmendingen	132 152	63 586	68 566	6 066	3 337	2 729	4,6	5,2	4,0
Ortenaukreis	355 285	169 819	185 466	19 255	10 686	8 569	5,4	6,3	4,6
Region Südlicher Oberrhein	864 185	410 442	453 743	49 611	26 976	22 635	5,7	6,6	5,0
<b>Landkreise</b>									
Rottweil	127 748	60 875	66 873	9 178	4 970	4 208	7,2	8,2	6,3
Schwarzwald-Baar-Kreis	198 935	95 352	103 583	22 889	12 132	10 757	11,5	12,7	10,4
Tuttlingen	111 488	54 146	57 342	11 008	5 997	5 011	9,9	11,1	8,7
Region Schwarzwald-Baar-Heuberg	438 171	210 373	227 798	43 075	23 099	19 976	9,8	11,0	8,8
<b>Landkreise</b>									
Konstanz	230 367	110 516	119 851	24 533	13 722	10 811	10,6	12,4	9,0
Lörrach	191 269	92 137	99 132	17 840	9 814	8 026	9,3	10,7	8,1
Waldshut	144 153	69 774	74 379	13 435	7 380	6 055	9,3	10,6	8,1
Region Hochrhein-Bodensee	565 789	272 427	293 362	55 808	30 916	24 892	9,9	11,3	8,5
Regierungsbezirk Freiburg	1 868 145	893 242	974 903	148 494	80 991	67 503	7,9	9,1	6,9
<b>Landkreise</b>									
Reutlingen	238 049	113 562	124 487	25 653	13 708	11 945	10,8	12,1	9,6
Tübingen	173 732	84 517	89 215	17 112	9 415	7 697	9,8	11,1	8,6
Zollernalbkreis	173 493	82 736	90 757	16 600	8 880	7 720	9,6	10,7	8,5
Region Neckar-Alb	585 274	280 815	304 459	59 365	32 003	27 362	10,1	11,4	9,0
<b>Stadtkreis</b>									
Ulm	100 652	48 821	51 831	13 643	7 959	5 684	13,6	17,4	11,0
<b>Landkreise</b>									
Alb-Donau-Kreis	160 674	79 402	81 272	14 596	8 298	6 298	9,1	10,5	7,7
Biberach	152 023	74 347	77 676	7 931	4 446	3 485	5,2	6,0	4,5
Region Donau-Iller <sup>1)</sup>	413 349	202 570	210 779	36 170	20 703	15 467	8,8	10,2	7,3
<b>Landkreise</b>									
Bodenseekreis	171 038	83 035	88 003	17 152	9 497	7 655	10,0	11,4	8,7
Ravensburg	231 406	111 857	119 549	15 894	8 830	7 064	6,9	7,9	5,9
Sigmaringen	114 423	56 300	58 123	8 277	4 513	3 764	7,2	8,0	6,5
Region Bodensee-Oberschwaben	516 867	251 192	265 675	41 323	22 840	18 483	8,0	9,1	7,0
Regierungsbezirk Tübingen	1 515 490	734 577	780 913	136 858	75 546	61 312	9,0	10,3	7,9
<b>Baden-Württemberg</b>	<b>9 275 032</b>	<b>4 472 451</b>	<b>4 802 581</b>	<b>937 827</b>	<b>527 925</b>	<b>409 902</b>	<b>10,1</b>	<b>11,8</b>	<b>8,5</b>

1) Soweit Land Baden-Württemberg.

Schaubild 3

Anteil der Ausländer an der Wohnbevölkerung in den Gemeinden am 1. Januar 1981

Anteil in %

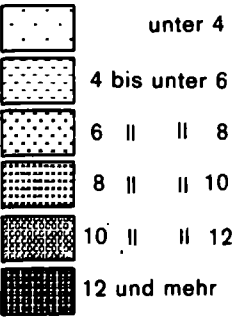

Landesdurchschnitt: 10,0%

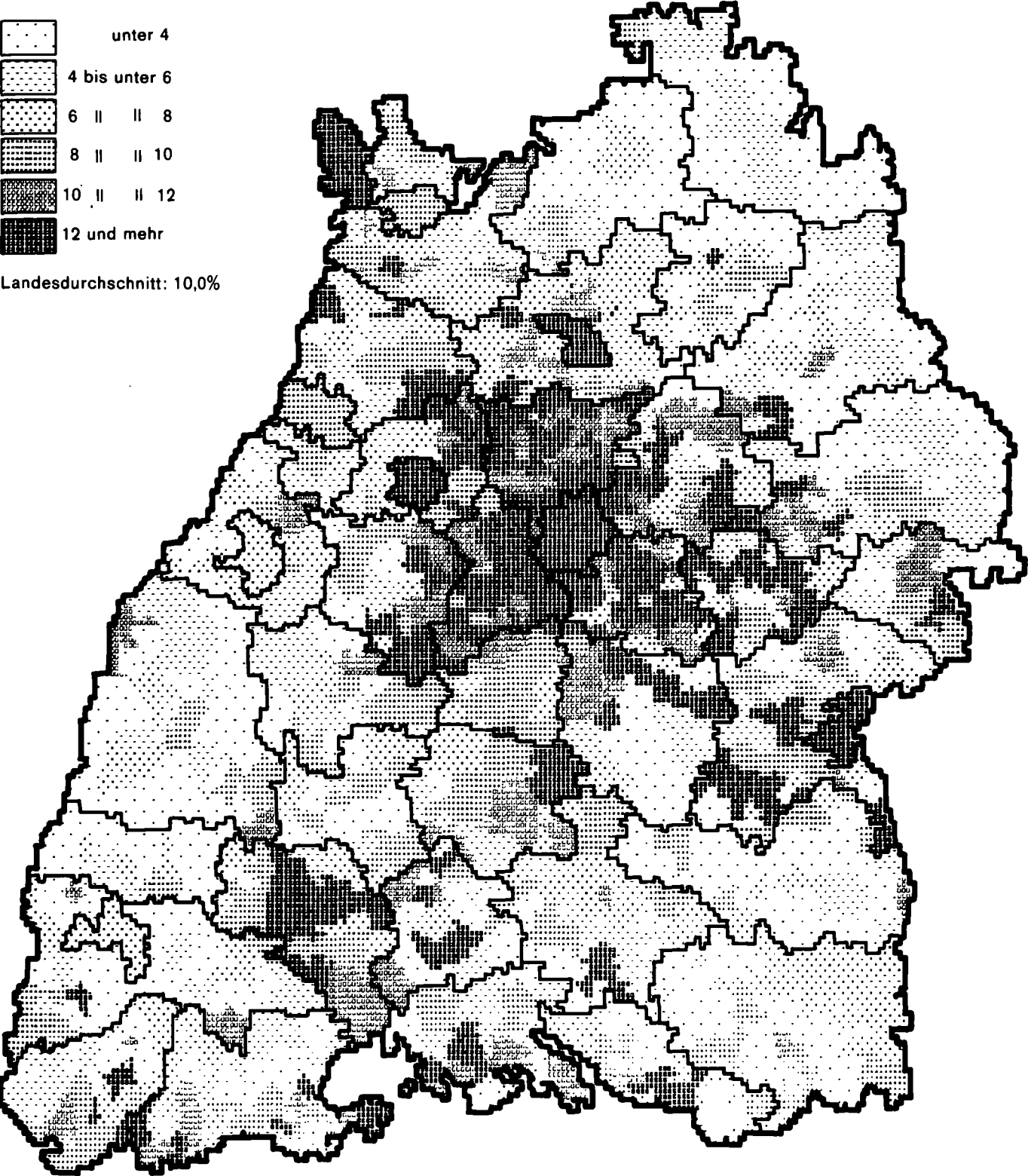



# Ausländische Wohnbevölkerung

## 5. Ausländische Wohnbevölkerung in den Stadt- und Landkreisen

Kreis Region Regierungsbezirk Land	Ausländische Wohnbevölkerung am <sup>1)</sup>							Zu- bzw. Abnahme (-) 30. Juni 1981 gegenüber 30. Juni 1980	
	6. Juni 1961	27. Mai 1970	30. Juni 1974	30. Juni 1976	30. Juni 1978	30. Juni 1980	30. Juni 1981	Anzahl	%
Stadtkreis Stuttgart, Landeshauptstadt	26 101	77 394	99 568	91 057	93 047	102 055	106 221	4 166	4,1
Landkreise									
Böblingen	5 964	26 720	40 842	38 653	39 936	43 531	44 329	798	1,8
Esslingen	12 144	47 527	62 969	57 631	57 374	61 065	61 818	753	1,2
Göppingen	5 626	20 270	26 143	23 512	23 687	27 085	27 638	553	2,0
Ludwigsburg	11 612	45 073	60 938	53 938	54 317	60 559	61 509	950	1,6
Rems-Murr-Kreis	8 070	28 620	40 201	35 224	34 975	38 840	39 292	452	1,2
Region Mittlerer Neckar	69 517	245 604	330 661	300 015	303 336	333 135	340 807	7 672	2,3
Stadtkreis Heilbronn	2 046	10 041	14 914	13 132	13 301	15 022	15 703	681	4,5
Landkreise									
Heilbronn	1 885	13 492	20 946	16 124	17 604	21 245	21 992	747	3,5
Hohenlohekreis	658	4 222	5 926	4 839	4 525	4 873	5 010	137	2,8
Schwäbisch Hall	1 127	4 740	8 617	7 771	7 566	7 942	8 121	179	2,6
Main-Tauber-Kreis	744	2 681	4 444	4 025	3 638	4 176	4 342	166	4,0
Region Franken	6 460	35 176	54 847	45 891	46 634	53 258	55 168	1 910	3,6
Landkreise									
Heidenheim	2 069	9 224	11 598	10 886	10 179	11 172	11 572	400	3,6
Ostalbkreis	3 416	13 427	18 272	16 743	17 096	20 067	20 716	649	3,2
Region Ostwürttemberg	5 485	22 651	29 870	27 629	27 275	31 239	32 280	1 049	3,4
Regierungsbezirk Stuttgart	81 462	303 431	415 378	373 535	377 245	417 632	428 263	10 631	2,6
Stadtkreise									
Baden-Baden	948	2 504	3 065	2 908	2 963	3 282	3 392	110	3,4
Karlsruhe	5 194	17 552	23 320	21 690	21 541	23 086	24 560	1 474	6,4
Landkreise									
Karlsruhe	2 889	18 526	27 539	24 302	23 493	26 351	27 523	1 172	4,5
Rastatt	1 990	9 960	13 008	12 419	11 826	12 486	12 799	313	2,5
Region Mittlerer Oberrhein	11 021	48 542	66 932	61 319	59 823	65 205	68 274	3 069	4,7
Stadtkreise									
Heidelberg	3 329	7 230	11 170	11 125	10 415	11 822	12 843	1 021	8,6
Mannheim	8 207	29 592	40 625	38 482	38 272	44 245	46 348	2 103	4,8
Landkreise									
Neckar-Odenwald-Kreis	659	4 124	6 414	5 747	5 467	6 400	6 529	129	2,0
Rhein-Neckar-Kreis	4 464	24 485	37 646	33 074	32 073	35 591	36 972	1 381	3,9
Region Unterer Neckar	16 659	65 431	95 855	88 428	86 227	98 058	102 692	4 634	4,7
Stadtkreis Pforzheim	1 933	8 896	12 355	11 928	12 150	13 377	13 409	32	0,2
Landkreise									
Calw	1 880	9 823	14 178	13 429	13 690	15 398	15 752	354	2,3
Enzkreis	2 307	11 168	16 345	14 525	15 129	16 777	16 886	109	0,7
Freudenstadt	813	4 135	6 403	6 194	5 768	6 970	7 199	229	3,3
Region Nordschwarzwald	6 933	34 022	49 281	46 076	46 737	52 522	53 246	724	1,4
Regierungsbezirk Karlsruhe	34 613	147 995	212 068	195 823	192 787	215 785	224 212	8 427	3,9
Stadtkreis Freiburg im Breisgau	2 639	8 517	12 979	12 062	12 396	13 026	13 562	536	4,1
Landkreise									
Breisgau-Hochschwarzwald	2 136	6 353	10 474	9 440	9 343	10 496	10 728	232	2,2
Emmendingen	1 081	4 002	6 180	5 706	5 422	5 951	6 066	115	1,9
Ortenaukreis	3 173	12 282	19 408	17 767	16 952	18 947	19 255	308	1,6
Region Südlicher Oberrhein	9 029	31 154	49 041	44 975	44 113	48 420	49 611	1 191	2,5
Landkreise									
Rottweil	1 569	7 605	10 545	9 131	8 287	9 010	9 178	168	1,9
Schwarzwald-Baar-Kreis	3 920	17 483	25 513	22 542	21 086	22 971	22 889	- 82	- 0,4
Tuttlingen	1 505	6 865	10 160	9 472	9 684	10 619	11 008	389	3,7
Region Schwarzwald-Baar-Heuberg	6 994	31 953	46 218	41 145	39 057	42 600	43 075	475	1,1
Landkreise									
Konstanz	6 406	18 960	26 478	23 451	22 450	24 391	24 533	142	0,6
Lörrach	5 236	14 399	18 555	16 882	15 728	17 205	17 840	635	3,7
Waldshut	2 840	9 572	13 929	12 399	11 875	13 084	13 435	351	2,7
Region Hochrhein-Bodensee	14 482	42 931	58 962	52 732	50 053	54 680	55 808	1 128	2,1
Regierungsbezirk Freiburg	30 505	106 038	154 221	138 852	133 223	145 700	148 494	2 794	1,9
Landkreise									
Reutlingen	4 323	18 144	25 400	23 170	22 958	25 073	25 653	580	2,3
Tübingen	2 996	11 889	16 129	14 465	14 400	16 238	17 112	874	5,4
Zollernalbkreis	1 428	9 938	15 898	14 441	14 449	16 117	16 600	483	3,0
Region Neckar-Alb	8 747	39 971	57 427	52 076	51 807	57 428	59 365	1 937	3,8
Stadtkreis Ulm	2 104	7 822	10 972	11 365	11 975	13 371	13 643	272	2,0
Landkreise									
Alb-Donau-Kreis	1 905	7 711	12 498	12 297	12 665	14 274	14 596	322	2,3
Biberach	1 307	4 568	7 404	6 532	6 508	7 657	7 931	274	3,6
Region Donau-Iller <sup>2)</sup>	5 316	20 101	30 874	30 194	31 148	35 302	36 170	868	2,5
Landkreise									
Bodenseekreis	3 006	10 361	14 934	14 770	15 041	16 702	17 152	450	2,7
Ravensburg	2 568	9 528	15 086	13 949	13 777	15 238	15 894	656	4,3
Sigmaringen	1 332	4 300	6 984	6 329	6 475	7 854	8 277	423	5,4
Region Bodensee-Oberschwaben	6 906	24 189	37 004	35 048	35 293	39 794	41 323	1 529	3,8
Regierungsbezirk Tübingen	20 969	84 261	125 305	117 318	118 248	132 524	136 858	4 334	3,3
Baden-Württemberg	167 549	641 725	906 972	825 528	821 503	911 641	937 827	26 106	2,9

1) Gebietsstand 30. Juni 1981... 2) Soweit Land Baden-Württemberg.

Schaubild 4

# Zu- bzw. Abnahme der ausländischen Wohnbevölkerung in den Gemeinden vom 1. Januar 1974 bis 31. Dezember 1980

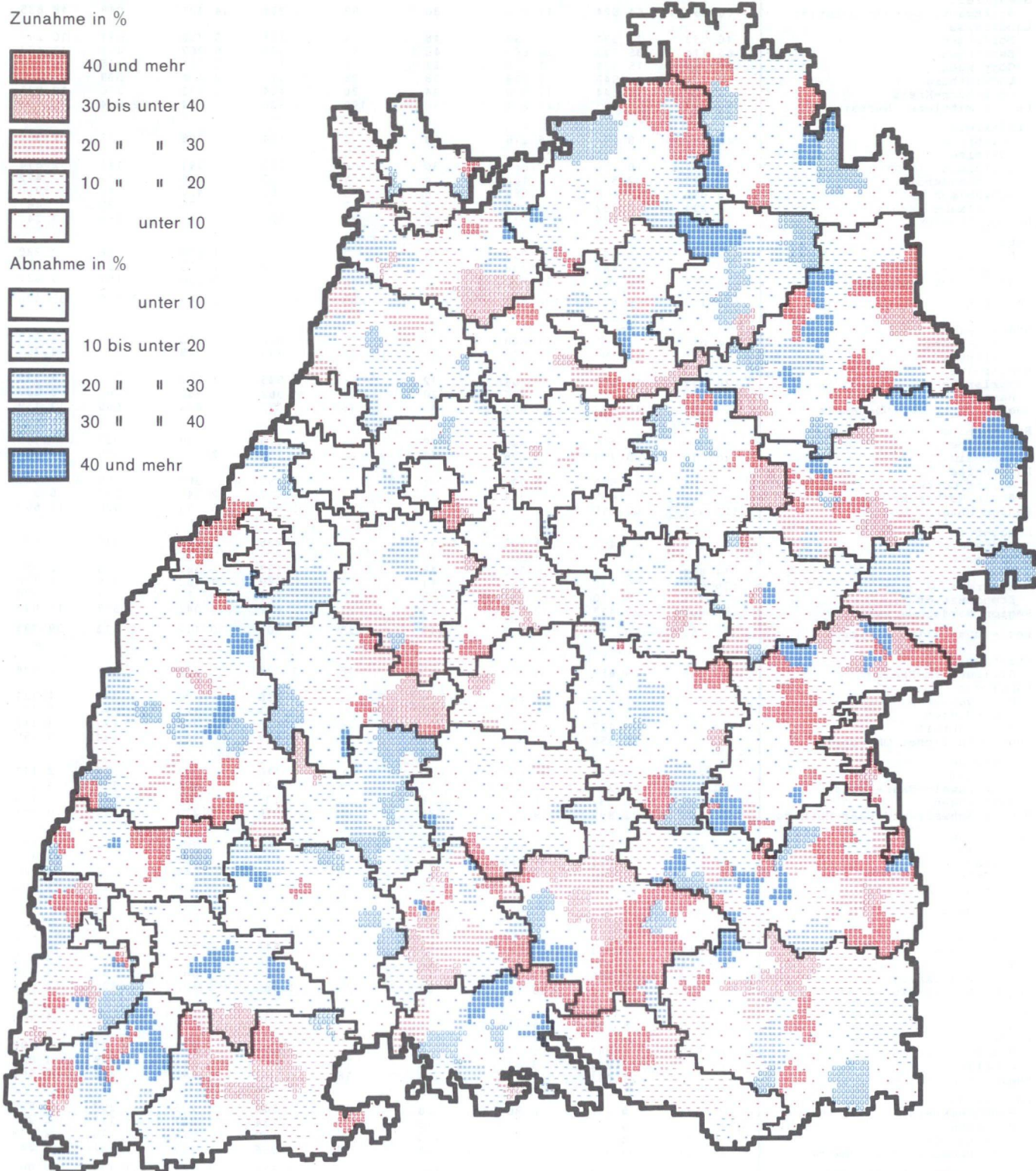



# Ausländische Wohnbevölkerung

## 6. Ausländische Wohnbevölkerung nach der Staatsangehörigkeit in den Stadt- und Landkreisen am 30. September 1981

Kreis Region Regierungsbezirk Land	Ausländer			Staatsangehörigkeit					
	insgesamt	männlich	weiblich	Belgien	Dänemark	Frankreich	Griechen- land	Großbri- tannien und Nord- irland	Italien
Stadtkreis Stuttgart, Landeshauptstadt	106 657	64 624	42 033	86	69	1 254	14 423	1 048	18 835
Landkreise									
Böblingen	46 588	27 591	18 997	48	34	431	5 736	517	10 247
Esslingen	65 414	38 745	26 669	43	42	575	9 067	409	13 407
Göppingen	26 560	15 531	11 029	21	6	115	1 081	115	6 332
Ludwigsburg	65 876	38 548	27 328	58	28	527	8 474	529	16 718
Rems-Murr-Kreis	42 382	24 544	17 838	34	20	424	7 843	276	10 991
Region Mittlerer Neckar	353 477	209 583	143 894	290	199	3 326	46 624	2 894	76 530
Stadtkreis Heilbronn	14 847	8 571	6 276	8	3	124	888	98	2 560
Landkreise									
Heilbronn	18 351	10 690	7 661	30	6	203	791	145	2 814
Hohenlohekreis	4 673	2 533	2 140	4	1	33	816	32	472
Schwäbisch Hall	8 040	4 656	3 384	8	3	62	427	45	930
Main-Tauber-Kreis	4 294	2 337	1 957	19	7	39	75	39	467
Region Franken	50 205	28 787	21 418	69	20	461	2 997	359	7 243
Landkreise									
Heidenheim	11 927	6 563	5 364	15	5	52	1 430	46	2 280
Ostalbkreis	19 795	11 487	8 308	12	9	122	1 778	151	3 347
Region Ostwürttemberg	31 722	18 050	13 672	27	14	174	3 208	197	5 627
Regierungsbezirk Stuttgart	435 404	256 420	178 984	386	233	3 961	52 829	3 450	89 400
Stadtkreise									
Baden-Baden	4 016	2 188	1 828	18	4	828	12	96	617
Karlsruhe	25 321	15 197	10 124	55	25	759	749	230	4 761
Landkreise									
Karlsruhe	26 152	14 888	11 264	92	18	523	1 293	232	4 534
Rastatt	14 004	8 149	5 855	20	11	962	366	102	3 227
Region Mittlerer Oberrhein	69 493	40 422	29 071	185	58	3 072	2 420	660	13 139
Stadtkreise									
Heidelberg	12 606	7 161	5 445	40	38	478	550	523	1 148
Mannheim	46 070	28 774	17 296	61	41	751	2 855	395	8 334
Landkreise									
Neckar-Odenwald-Kreis	6 262	3 520	2 742	16	2	55	202	59	807
Rhein-Neckar-Kreis	36 759	21 455	15 304	87	62	622	2 146	543	5 312
Region Unterer Neckar	101 697	60 910	40 787	204	143	1 906	5 753	1 520	15 601
Stadtkreis Pforzheim	13 277	7 450	5 827	17	2	238	244	110	3 442
Landkreise									
Calw	14 874	8 331	6 543	16	7	193	357	75	2 385
Enzkreis	16 627	9 672	6 955	11	7	189	1 252	106	4 338
Freudenstadt	7 224	3 970	3 254	9	6	202	93	61	878
Region Nordschwarzwald	52 002	29 423	22 579	53	22	822	1 946	352	11 043
Regierungsbezirk Karlsruhe	223 192	130 755	92 437	442	223	5 800	10 119	2 532	39 783
Stadtkreis Freiburg im Breisgau	12 048	6 655	5 393	35	18	1 129	222	256	2 494
Landkreise									
Breisgau-Hochschwarzwald	9 759	5 272	4 487	30	32	958	99	219	1 731
Emmendingen	5 293	2 996	2 297	22	7	377	122	90	1 722
Ortenaukreis	18 081	10 427	7 654	23	21	2 403	264	123	3 312
Region Südlicher Oberrhein	45 181	25 350	19 831	110	78	4 867	707	688	9 259
Landkreise									
Rottweil	8 897	4 898	3 999	5	5	116	274	42	2 141
Schwarzwald-Baar-Kreis	22 584	12 260	10 324	17	11	635	852	110	5 222
Tuttlingen	10 507	5 737	4 770	8	5	125	150	40	3 188
Region Schwarzwald-Baar-Heuberg	41 988	22 895	19 093	30	21	876	1 276	192	10 551
Landkreise									
Konstanz	22 560	12 912	9 648	29	30	554	260	197	7 652
Lörrach	17 852	10 084	7 768	15	18	419	61	153	8 448
Waldshut	12 760	7 248	5 512	18	12	153	49	98	5 861
Region Hochrhein-Bodensee	53 172	30 244	22 928	62	60	1 126	370	448	21 961
Regierungsbezirk Freiburg	140 341	78 489	61 852	202	159	6 869	2 353	1 328	41 771
Landkreise									
Reutlingen	25 648	13 963	11 685	24	16	518	3 569	131	4 773
Tübingen	16 614	9 373	7 241	28	8	518	2 201	202	3 435
Zollernalbkreis	16 019	8 835	7 184	11	5	149	402	93	4 089
Region Neckar-Alb	58 281	32 171	26 110	63	29	1 185	6 172	426	12 297
Stadtkreis Ulm	14 535	8 798	5 737	8	5	99	532	106	2 566
Landkreise									
Alb-Donau-Kreis	13 840	8 041	5 799	8	3	67	849	77	1 892
Biberach	7 257	4 212	3 045	8	10	125	261	79	1 023
Region Donau-Ilter <sup>3)</sup>	35 632	21 051	14 581	24	18	291	1 642	262	5 481
Landkreise									
Bodenseekreis	16 071	9 210	6 861	28	17	543	225	293	3 839
Ravensburg	15 952	9 373	6 579	28	16	334	247	111	2 369
Sigmaringen	8 230	4 726	3 504	5	1	179	75	78	2 079
Region Bodensee-Oberschwaben	40 253	23 309	16 944	61	34	1 056	547	482	8 287
Regierungsbezirk Tübingen	134 166	76 531	57 635	148	81	2 532	8 361	1 170	26 065
Baden-Württemberg	933 103	542 195	390 908	1 178	696	19 162	73 662	8 480	197 019

1) Albanien, Bulgarien, Polen, Rumänien, Tschechoslowakei und Ungarn. - 2) Einschließlich Staatenlos, Ungeklärt und ohne Angabe. - 3) Soweit Land  
Quelle: Ausländerzentralregister des Bundesverwaltungsamtes.

## Ausländische Wohnbevölkerung

Staatsangehörigkeit										Kreis Region Regierungsbezirk Land
Nieder- lande	Übrige EG	EG insgesamt	Jugo- slawien	Öster- reich	Portugal	Spanien	Türkei	Ostblock- staaten	Übrige <sup>2)</sup>	
413	174	36 302	28 533	3 702	2 028	3 255	18 111	2 729	11 997	Stadtkreis Stuttgart, Landeshauptstadt
221	51	17 285	9 555	1 526	1 794	1 050	11 536	1 047	2 795	Landkreise
293	53	23 889	12 318	2 369	645	1 407	20 118	1 078	3 590	Böblingen
97	20	7 787	5 693	643	421	909	9 457	276	1 374	Esslingen
247	65	26 646	11 709	1 874	1 414	1 599	17 699	1 339	3 596	Göppingen
163	39	19 790	7 485	1 517	794	1 121	8 817	590	2 268	Ludwigsburg
1 434	402	131 699	75 293	11 631	7 096	9 341	85 738	7 059	25 620	Rems-Murr-Kreis
										Region Mittlerer Neckar
51	6	3 738	2 511	320	229	575	5 899	417	1 158	Stadtkreis Heilbronn
143	18	4 150	2 545	494	254	623	8 814	261	1 210	Landkreise
31	3	1 392	1 605	100	7	76	1 071	42	380	Heilbronn
42	10	1 527	1 649	222	70	150	3 367	258	797	Hohenlohekreis
53	7	706	773	147	59	203	1 932	83	391	Schwäbisch Hall
320	44	11 513	9 083	1 283	619	1 627	21 083	1 061	3 936	Main-Tauber-Kreis
										Region Franken
35	9	3 872	1 893	387	9	386	4 838	93	449	Landkreise
99	17	5 535	3 672	534	162	228	8 280	367	1 017	Heidenheim
134	26	9 407	5 565	921	171	614	13 118	460	1 466	Ostalbkreis
1 888	472	152 619	89 941	13 835	7 886	11 582	119 939	8 580	31 022	Region Ostwürttemberg
										Regierungsbezirk Stuttgart
43	14	1 632	951	174	28	79	449	74	629	Stadtkreise
189	126	6 894	5 241	732	198	1 360	5 733	1 300	3 863	Baden-Baden
										Karlsruhe
230	49	6 971	6 374	723	279	721	8 895	453	1 736	Landkreise
127	9	4 824	4 570	390	132	105	2 964	168	851	Karlsruhe
589	198	20 321	17 136	2 019	637	2 265	18 041	1 995	7 079	Rastatt
										Region Mittlerer Oberrhein
180	138	3 095	948	396	108	278	3 216	396	4 169	Stadtkreise
237	50	12 724	6 433	791	323	2 168	16 150	2 764	4 717	Heidelberg
										Mannheim
39	8	1 188	1 472	194	68	158	2 597	127	458	Landkreise
399	65	9 236	3 858	1 106	533	3 597	13 694	896	3 839	Neckar-Odenwald-Kreis
855	261	26 243	12 711	2 487	1 032	6 201	35 657	4 183	13 183	Rhein-Neckar-Kreis
										Region Unterer Neckar
68	11	4 132	2 701	340	338	785	3 908	170	903	Stadtkreis Pforzheim
71	5	3 109	4 611	352	1 275	182	4 468	260	617	Landkreise
69	12	5 984	2 602	430	278	824	5 589	190	730	Calw
66	19	1 334	2 279	227	72	110	2 727	99	376	Enzkreis
274	47	14 559	12 193	1 349	1 963	1 901	16 692	719	2 626	Freudenstadt
1 718	506	61 123	42 040	5 855	3 632	10 367	70 390	6 897	22 888	Region Nordschwarzwald
										Regierungsbezirk Karlsruhe
112	64	4 330	1 904	446	479	608	1 045	465	2 771	Stadtkreis Freiburg im Breisgau
144	36	3 249	1 512	476	265	141	2 439	210	1 467	Landkreise
69	10	2 419	668	236	164	161	898	85	662	Breisgau-Hochschwarzwald
151	22	6 319	2 828	447	677	708	5 419	295	1 388	Emmendingen
476	132	16 317	6 912	1 605	1 585	1 618	9 801	1 055	6 288	Ortenaukreis
										Region Südlicher Oberrhein
35	5	2 623	2 124	283	198	598	2 509	89	473	Landkreise
84	11	6 942	7 177	470	222	1 135	5 380	303	955	Rottweil
48	9	3 573	3 027	279	23	260	2 661	121	563	Schwarzwald-Baar-Kreis
167	25	13 138	12 328	1 032	443	1 993	10 550	513	1 991	Tuttlingen
										Region Schwarzwald-Baar-Heuberg
150	37	8 909	2 875	1 104	1 979	1 229	3 596	365	2 503	Landkreise
145	12	9 271	1 730	456	279	389	3 660	227	1 840	Konstanz
95	8	6 294	1 351	392	65	210	2 828	175	1 445	Lörrach
390	57	24 474	5 956	1 952	2 323	1 828	10 084	767	5 788	Waldshut
1 033	214	53 929	25 196	4 589	4 351	5 439	30 435	2 335	14 067	Region Hochrhein-Bodensee
										Regierungsbezirk Freiburg
80	16	9 127	5 888	887	969	286	6 838	271	1 382	Landkreise
81	16	6 489	2 827	438	136	283	4 389	224	1 828	Reutlingen
64	13	4 826	4 243	458	49	310	5 298	215	620	Tübingen
225	45	20 442	12 958	1 783	1 154	879	16 525	710	3 830	Zollernalbkreis
										Region Neckar-Alb
41	12	3 369	3 580	364	282	483	5 206	232	1 019	Stadtkreis Ulm
47	3	2 946	3 197	420	308	139	5 943	192	695	Landkreise
70	7	1 583	1 983	348	38	105	2 488	168	544	Alb-Donau-Kreis
158	22	7 898	8 760	1 132	628	727	13 637	592	2 258	Biberach
										Region Donau-Iller <sup>3)</sup>
128	17	5 090	3 439	1 082	76	209	4 338	406	1 431	Landkreise
94	16	3 215	3 690	1 207	700	272	5 449	226	1 193	Bodenseekreis
32	5	2 454	1 342	257	16	172	3 413	58	518	Ravensburg
254	38	10 759	8 471	2 546	792	653	13 200	690	3 142	Sigmaringen
637	105	39 099	30 189	5 461	2 574	2 259	43 362	1 992	9 230	Region Bodensee-Oberschwaben
										Regierungsbezirk Tübingen
5 276	1 297	306 770	187 366	29 740	18 443	29 647	264 126	19 804	77 207	Baden-Württemberg

Baden-Württemberg.

# Ausländische Wohnbevölkerung

## 7. Ausländische Wohnbevölkerung nach der Staatsangehörigkeit am 30. September 1981

Erdteil Staatsangehörigkeit	Ausländer insgesamt		Davon					
			Männer <sup>1)</sup>		Frauen <sup>1)</sup>		Kinder <sup>2)</sup>	
	Anzahl	%	Anzahl	%	Anzahl	%	Anzahl	%
Europa	869 227	93,2	379 967	91,5	261 974	93,4	227 286	95,7
Belgien	1 178	0,1	483	0,1	575	0,2	120	0,1
Dänemark	696	0,1	230	0,1	381	0,1	85	0,0
Frankreich	19 162	2,1	9 037	2,2	7 825	2,8	2 300	1,0
Griechenland	73 662	7,9	27 528	6,6	24 441	8,7	21 693	9,1
Großbritannien und Nordirland	8 480	0,9	4 215	1,0	3 340	1,2	925	0,4
Irland	747	0,1	397	0,1	303	0,1	47	0,0
Italien	197 019	21,1	95 270	22,9	53 326	19,0	48 423	20,4
Luxemburg	550	0,1	313	0,1	188	0,1	49	0,0
Niederlande	5 276	0,6	2 300	0,6	2 280	0,8	696	0,3
EG zusammen	306 770	32,9	139 773	33,7	92 659	33,0	74 338	31,3
Bulgarien	473	0,1	253	0,1	179	0,1	41	0,0
Finnland	1 308	0,1	250	0,1	951	0,3	107	0,0
Island	149	0,0	60	0,0	53	0,0	36	0,0
Jugoslawien	187 366	20,1	79 835	19,2	62 994	22,5	44 537	18,7
Norwegen	566	0,1	240	0,1	234	0,1	92	0,0
Österreich	29 740	3,2	14 334	3,5	10 781	3,8	4 625	1,9
Polen	9 286	1,0	6 027	1,5	2 765	1,0	494	0,2
Portugal	18 443	2,0	7 449	1,8	6 094	2,2	4 900	2,1
Rumänien	1 582	0,2	730	0,2	675	0,2	177	0,1
Schweden	1 641	0,2	557	0,1	806	0,3	278	0,1
Schweiz	8 789	0,9	3 392	0,8	4 563	1,6	834	0,4
Sowjetunion	541	0,1	273	0,1	229	0,1	39	0,0
Spanien	29 647	3,2	13 213	3,2	9 561	3,4	6 873	2,9
Tschechoslowakei	3 702	0,4	1 627	0,4	1 547	0,6	528	0,2
Türkei	264 126	28,3	109 398	26,4	65 948	23,5	80 780	37,4
Ungarn	4 204	0,5	2 028	0,5	1 621	0,6	555	0,2
Sonst. europäische Staaten	894	0,1	528	0,1	314	0,1	52	0,0
Afrika	11 148	1,2	6 639	1,6	2 299	0,8	2 211	0,9
Ägypten	1 338	0,1	965	0,2	173	0,1	200	0,1
Algerien	669	0,1	436	0,1	90	0,0	143	0,1
Marokko	1 114	0,1	618	0,1	214	0,1	282	0,1
Nigeria	436	0,0	292	0,1	64	0,0	80	0,0
Südafrika	427	0,0	125	0,0	239	0,1	63	0,0
Tunesien	2 423	0,3	1 295	0,3	496	0,2	632	0,3
Übrige afrikanische Staaten	4 741	0,5	2 907	0,7	1 023	0,4	811	0,3
Amerika	19 558	2,1	8 320	2,0	7 909	2,8	3 329	1,4
Argentinien	719	0,1	256	0,1	298	0,1	165	0,1
Brasilien	877	0,1	308	0,1	433	0,2	136	0,1
Chile	660	0,1	245	0,1	234	0,1	181	0,1
Kanada	1 575	0,2	689	0,2	656	0,2	230	0,1
USA	13 634	1,5	5 940	1,4	5 329	1,9	2 305	1,0
Übrige amerikanische Staaten	2 093	0,2	982	0,2	899	0,3	312	0,1
Asien	26 183	2,8	16 412	4,0	5 993	2,1	3 778	1,6
Indien	3 911	0,4	3 007	0,7	600	0,2	304	0,1
Indonesien	927	0,1	530	0,1	312	0,1	85	0,0
Iran	2 105	0,2	1 389	0,3	430	0,2	286	0,1
Israel	757	0,1	409	0,1	231	0,1	117	0,0
Japan	1 252	0,1	531	0,1	539	0,2	182	0,1
Jordanien	1 730	0,2	972	0,2	242	0,1	516	0,2
Korea (Republik)	1 076	0,1	313	0,1	532	0,2	231	0,1
Philippinen	979	0,1	106	0,0	796	0,3	77	0,0
Syrien	639	0,1	423	0,1	95	0,0	121	0,1
Vietnam	2 792	0,3	1 279	0,3	716	0,3	797	0,3
Übrige asiatische Staaten	10 015	1,1	7 453	1,8	1 500	0,5	1 062	0,4
Australien und Ozeanien	924	0,1	371	0,1	423	0,2	130	0,1
Australien	800	0,1	330	0,1	360	0,1	110	0,0
Sonstige australische und ozeanische Staaten	124	0,0	41	0,0	63	0,0	20	0,0
Staatenlos	3 346	0,4	1 785	0,4	969	0,4	574	0,2
Ungeklärt und ohne Angabe	2 715	0,3	1 629	0,4	805	0,3	280	0,1
Insgesamt	933 103	100	415 122	100	280 393	100	237 588	100

1) 16 Jahre und älter. - 2) Unter 16 Jahren.

Quelle: Ausländerzentralregister des Bundesverwaltungsamtes.

## 8. Ausländische Wohnbevölkerung nach Staatsangehörigkeit und Altersgruppen am 30. September 1981

Erdteil Staatsangehörigkeit	Insgesamt		Davon im Alter von ... bis unter ... Jahren									
			unter 6		6 bis 15		15 bis 45		45 bis 65		65 und mehr	
	Anzahl	%	Anzahl	%	Anzahl	%	Anzahl	%	Anzahl	%	Anzahl	%
Insgesamt												
Europa	869 227	93,2	82 426	9,5	131 580	15,1	512 704	59,0	131 229	15,1	11 288	1,3
Belgien	1 178	0,1	33	2,8	81	6,9	716	60,8	255	21,6	93	7,9
Dänemark	696	0,1	30	4,3	48	6,9	497	71,4	76	10,9	45	6,5
Frankreich	19 162	2,1	664	3,5	1 497	7,8	13 436	70,1	2 711	14,1	854	4,5
Griechenland	73 662	7,9	5 864	8,0	14 418	19,6	37 762	51,3	15 058	20,4	560	0,8
Großbritannien u. Nordirland	8 480	0,9	341	4,0	538	6,3	6 555	77,3	852	10,0	194	2,3
Irland	747	0,1	18	2,4	26	3,5	676	90,5	24	3,2	3	0,4
Italien	197 019	21,1	19 054	9,7	26 584	13,5	118 204	60,0	30 756	15,6	2 421	1,2
Luxemburg	550	0,1	15	2,7	34	6,2	412	74,9	54	9,8	35	6,4
Niederlande	5 276	0,6	186	3,5	448	8,5	3 260	61,8	986	18,7	396	7,5
EG zusammen	306 770	32,9	26 205	8,5	43 674	14,2	181 518	59,2	50 772	16,6	4 601	1,5
Jugoslawien	187 366	20,1	17 987	9,6	24 918	13,3	112 473	60,0	31 026	16,6	962	0,5
Österreich	29 740	3,2	865	2,9	3 334	11,2	20 014	67,3	4 104	13,8	1 423	4,8
Portugal	18 443	2,0	1 513	8,2	3 096	16,8	11 291	61,2	2 503	13,6	40	0,2
Schweiz	8 789	0,9	161	1,8	582	6,6	4 917	55,9	1 870	21,3	1 259	14,3
Spanien	29 647	3,2	1 849	6,2	4 502	15,2	15 098	50,9	7 852	26,5	346	1,2
Türkei	264 126	28,3	33 166	12,6	49 925	18,9	152 858	57,9	27 593	10,4	584	0,2
Sonstiges Europa	24 346	2,6	680	2,8	1 549	6,4	14 535	59,7	5 509	22,6	2 073	8,5
Afrika	11 148	1,2	1 252	11,2	894	8,0	8 300	74,5	653	5,9	49	0,4
Amerika	19 558	2,1	775	4,0	2 245	11,5	11 217	57,4	2 805	14,3	2 516	12,9
Asien	26 133	2,8	1 610	6,1	1 957	7,5	20 653	78,9	1 716	6,6	247	0,9
Australien und Ozeanien	924	0,1	32	3,5	90	9,7	558	60,4	186	20,1	58	6,3
Staatenlos und Ungeklärt	6 063	0,6	260	4,3	549	9,1	2 365	39,0	1 815	29,9	1 074	17,7
Insgesamt	933 103	100	86 355	9,3	137 315	14,7	555 797	59,6	138 404	14,8	15 232	1,6
männlich												
Europa	501 541	92,5	43 714	8,7	70 481	14,1	295 342	58,9	86 485	17,2	5 519	1,1
Belgien	540	0,1	17	3,1	38	7,0	291	53,9	147	27,2	47	8,7
Dänemark	277	0,1	17	6,1	26	9,4	183	66,1	35	12,6	16	5,8
Frankreich	10 151	1,9	338	3,3	710	7,0	7 224	71,2	1 443	14,2	436	4,3
Griechenland	38 689	7,1	3 047	7,9	7 386	19,1	19 048	49,2	8 957	23,2	251	0,6
Großbritannien u. Nordirland	4 690	0,9	158	3,4	295	6,3	3 638	77,6	509	10,9	90	1,9
Irland	414	0,1	5	1,2	10	2,4	380	91,8	17	4,1	2	0,5
Italien	119 587	22,1	9 582	8,0	13 285	11,1	73 951	61,8	21 383	17,9	1 386	1,2
Luxemburg	338	0,1	7	2,1	18	5,3	265	78,4	32	9,5	16	4,7
Niederlande	2 654	0,5	94	3,5	231	8,7	1 580	59,5	572	21,6	177	6,7
EG zusammen	177 340	32,7	13 265	7,5	21 999	12,4	106 560	60,1	33 095	18,7	2 421	1,4
Jugoslawien	101 979	18,8	9 083	8,9	12 264	12,0	60 256	59,1	19 929	19,5	447	0,4
Österreich	16 694	3,1	444	2,7	1 701	10,2	11 600	69,5	2 316	13,9	633	3,8
Portugal	9 971	1,8	787	7,9	1 589	15,9	5 916	59,3	1 664	16,7	15	0,2
Schweiz	3 820	0,7	78	2,0	301	7,9	2 109	55,2	876	22,9	456	11,9
Spanien	16 868	3,1	959	5,7	2 408	14,3	8 360	49,6	5 003	29,7	138	0,8
Türkei	161 019	29,7	18 727	11,6	29 400	18,3	92 723	57,6	19 975	12,4	194	0,1
Sonstiges Europa	13 850	2,6	371	2,7	819	5,9	7 818	56,4	3 627	26,2	1 215	8,8
Afrika	7 838	1,4	681	8,7	486	6,2	6 097	77,8	547	7,0	27	0,3
Amerika	10 031	1,9	393	3,9	1 164	11,6	5 906	58,9	1 525	15,2	1 043	10,4
Asien	18 478	3,4	840	4,5	1 107	6,0	15 115	81,8	1 285	7,0	131	0,7
Australien und Ozeanien	449	0,1	16	3,6	55	12,2	240	53,5	104	23,2	34	7,6
Staatenlos und Ungeklärt	3 858	0,7	136	3,5	283	7,3	1 498	38,8	1 235	32,0	706	18,3
Insgesamt	542 195	100	45 780	8,4	73 576	13,6	324 198	59,8	91 181	16,8	7 460	1,4
weiblich												
Europa	367 686	94,1	38 712	10,5	61 099	16,6	217 362	59,1	44 744	12,2	5 769	1,6
Belgien	638	0,2	16	2,5	43	6,7	425	66,6	108	16,9	46	7,2
Dänemark	419	0,1	13	3,1	22	5,3	314	74,9	41	9,8	29	6,9
Frankreich	9 011	2,3	326	3,6	787	8,7	6 212	68,9	1 268	14,1	418	4,6
Griechenland	34 973	8,9	2 817	8,1	7 032	20,1	18 714	53,5	6 101	17,4	309	0,9
Großbritannien u. Nordirland	3 790	1,0	183	4,8	243	6,4	2 917	77,0	343	9,1	104	2,7
Irland	333	0,1	13	3,9	16	4,8	296	88,9	7	2,1	1	0,3
Italien	77 432	19,8	9 472	12,2	13 299	17,2	44 253	57,2	9 373	12,1	1 035	1,3
Luxemburg	212	0,1	8	3,8	16	7,5	147	69,3	22	10,4	19	9,0
Niederlande	2 622	0,7	92	3,5	217	8,3	1 680	64,1	414	15,8	219	8,4
EG zusammen	129 430	33,1	12 940	10,0	21 675	16,7	74 958	57,9	17 677	13,7	2 180	1,7
Jugoslawien	85 387	21,8	8 904	10,4	12 654	14,8	52 217	61,2	11 097	13,0	515	0,6
Österreich	13 046	3,3	421	3,2	1 633	12,5	8 414	64,5	1 788	13,7	790	6,1
Portugal	8 472	2,2	726	8,6	1 507	17,8	5 375	63,4	839	9,9	25	0,3
Schweiz	4 969	1,3	83	1,7	281	5,7	2 808	56,5	994	20,0	803	16,2
Spanien	12 779	3,3	890	7,0	2 094	16,4	6 738	52,7	2 849	22,3	208	1,6
Türkei	103 107	26,4	14 439	14,0	20 525	19,9	60 135	58,3	7 618	7,4	390	0,4
Sonstiges Europa	10 496	2,7	309	2,9	730	7,0	6 717	64,0	1 882	17,9	858	8,2
Afrika	3 310	0,8	571	17,3	408	12,3	2 203	66,6	106	3,2	22	0,7
Amerika	9 527	2,4	382	4,0	1 031	11,3	5 311	55,7	1 280	13,4	1 473	15,5
Asien	7 705	2,0	770	10,0	850	11,0	5 538	71,9	431	5,6	116	1,5
Australien und Ozeanien	475	0,1	16	3,4	35	7,4	318	66,9	82	17,3	24	5,1
Staatenlos und Ungeklärt	2 205	0,6	124	5,6	266	12,1	867	39,3	580	26,3	368	16,7
Insgesamt	390 908	100	40 575	10,4	63 739	16,3	231 599	59,2	47 223	12,1	7 772	2,0

Quelle: Ausländerzentralregister des Bundesverwaltungsamtes.

9. Ausländische Wohnbevölkerung nach ausgewählter Staatsangehörigkeit

Staats- ange- hörigkeit	30.9.1961		30.9.1965		30.9.1970		30.9.1975		30.9.1977		30.9.1979		30.9.1980		30.9.1981	
	1000	%	1000	%	1000	%	1000	%	1000	%	1000	%	1000	%	1000	%
Griechenland	17,9	8,5	59,3	13,4	89,6	12,4	99,8	11,3	82,2	10,0	74,1	8,7	73,5	8,1	73,7	7,9
Italien	92,4	43,7	171,0	38,6	196,4	27,1	193,0	21,9	178,8	21,8	187,6	22,0	194,7	21,3	197,0	21,1
Jugoslawien	8,7	4,1	36,0	8,1	170,3	23,5	204,5	23,2	189,1	23,0	186,6	21,9	187,1	20,5	187,4	20,1
Österreich	16,8	7,9	22,3	5,0	27,9	3,9	30,7	3,5	29,1	3,5	28,7	3,4	29,2	3,2	29,7	3,2
Spanien	14,8	7,0	45,0	10,2	46,0	6,4	42,4	4,8	33,9	4,1	30,6	3,6	30,0	3,3	29,6	3,2
Türkei	3,1	1,5	33,2	7,5	95,3	13,2	189,0	21,4	189,1	23,0	216,5	25,4	253,8	27,8	264,1	28,3
Übrige	57,8	27,3	76,5	17,3	98,8	13,6	122,7	13,9	119,5	14,5	128,0	15,0	144,6	15,8	151,6	16,2
Insgesamt	211,5	100	443,3	100	724,3	100	882,1	100	821,7	100	852,1	100	912,9	100	933,1	100

Quelle: Ausländerzentralregister des Bundesverwaltungsamtes.

Schaubild 5  
Ausländische Wohnbevölkerung nach ausgewählter Staatsangehörigkeit

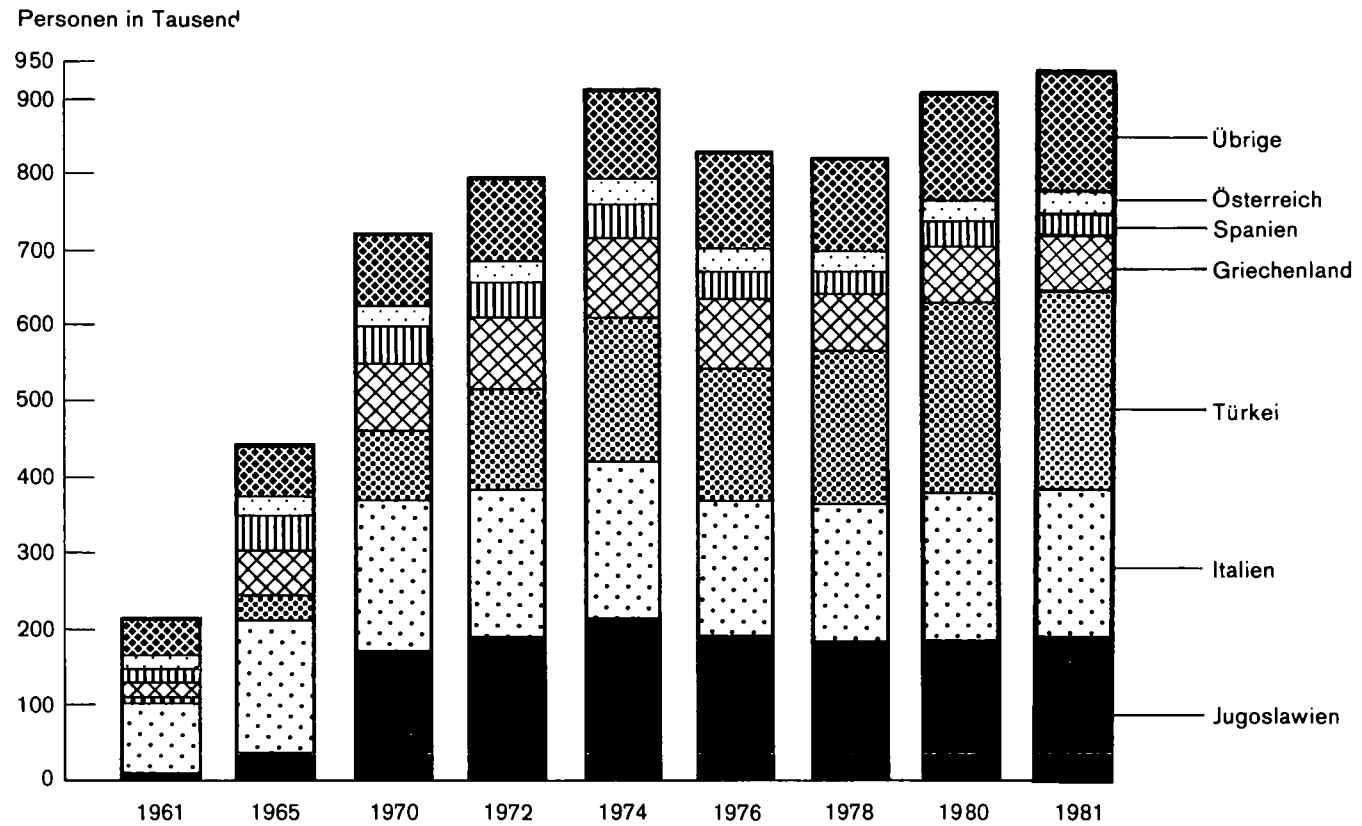

## 10. Ausländische Wohnbevölkerung nach Staatsangehörigkeit und Aufenthaltsdauer am 30. September 1981

Erdteil Staatsangehörigkeit	Insgesamt		Davon mit einer Aufenthaltsdauer von ... bis unter ... Jahren									
			unter 1 Jahr		1 - 4		4 - 6		6 - 10		10 und mehr	
	Anzahl	%	Anzahl	%	Anzahl	%	Anzahl	%	Anzahl	%	Anzahl	%
Insgesamt												
Europa	869 227	93,2	39 282	4,5	142 722	16,4	65 620	7,5	207 136	23,8	414 467	47,7
Belgien	1 178	0,1	104	8,8	201	17,1	94	8,0	234	19,9	545	46,3
Dänemark	696	0,1	75	10,8	157	22,6	53	7,6	122	17,5	289	41,5
Frankreich	19 162	2,1	1 930	10,1	4 311	22,5	1 674	8,7	3 653	19,1	7 594	39,6
Griechenland	73 662	7,9	1 599	2,2	5 670	7,7	3 952	5,4	14 990	20,3	47 451	64,4
Großbritannien u. Nordirland	8 480	0,9	1 645	19,4	2 644	31,2	875	10,3	1 534	18,1	1 782	21,0
Irland	747	0,1	225	30,1	265	35,5	61	8,2	104	13,9	92	12,3
Italien	197 019	21,1	10 348	5,3	34 440	17,5	15 072	7,7	36 006	18,3	101 153	51,3
Luxemburg	550	0,1	41	7,5	125	22,7	61	11,1	99	18,0	224	40,7
Niederlande	5 276	0,6	305	5,8	681	12,9	393	7,4	1 021	19,4	2 876	54,5
EG zusammen	306 770	32,9	16 272	5,3	48 494	15,8	22 235	7,2	57 763	18,8	162 006	52,8
Jugoslawien	187 366	20,1	4 524	2,4	16 117	8,6	11 494	6,1	47 031	25,1	108 200	57,7
Österreich	29 740	3,2	1 142	3,8	3 040	10,2	1 310	4,4	5 153	17,3	19 095	64,2
Portugal	18 443	2,0	407	2,2	1 748	9,5	1 525	8,3	7 914	42,9	6 849	37,1
Schweiz	8 789	0,9	395	4,5	1 292	14,7	581	6,6	1 285	14,6	5 236	59,6
Spanien	29 647	3,2	488	1,6	1 631	5,5	1 199	4,0	5 904	19,9	20 425	68,9
Türkei	264 126	28,3	11 237	4,3	65 000	24,6	25 701	9,7	78 985	29,9	83 203	31,5
Sonstiges Europa	24 346	2,6	4 817	19,8	5 400	22,2	1 575	6,5	3 101	12,7	9 453	38,8
Afrika	11 148	1,2	1 315	11,8	4 893	43,9	1 017	9,1	1 800	16,1	2 123	19,0
Amerika	19 558	2,1	2 323	11,9	4 735	24,2	1 840	9,4	3 792	19,4	6 868	35,1
Asien	26 183	2,8	2 581	9,9	14 071	53,7	2 491	9,5	3 036	11,6	4 004	15,3
Australien und Ozeanien	924	0,1	101	10,9	215	23,3	73	7,9	214	23,2	321	34,7
Staatenlos und Ungeklärt	6 063	0,6	107	1,8	722	11,9	236	3,9	481	7,9	4 517	74,5
Insgesamt	933 103	100	45 709	4,9	167 358	17,9	71 277	7,6	216 459	23,2	432 300	46,3
männlich												
Europa	501 541	92,5	22 013	4,4	80 753	16,1	31 858	6,4	110 477	22,0	256 440	51,1
Belgien	540	0,1	49	9,1	87	16,1	40	7,4	108	20,0	256	47,4
Dänemark	277	0,1	32	11,6	78	28,2	17	6,1	59	21,3	91	32,9
Frankreich	10 151	1,9	1 102	10,9	2 462	24,3	824	8,1	1 825	18,0	3 938	38,8
Griechenland	38 689	7,1	877	2,3	2 872	7,4	2 054	5,3	7 538	19,5	25 348	65,5
Großbritannien u. Nordirland	4 690	0,9	1 011	21,6	1 546	33,0	450	9,6	798	17,0	885	18,9
Irland	414	0,1	150	36,2	152	36,7	24	5,8	43	10,4	45	10,9
Italien	119 587	22,1	5 820	4,9	19 640	16,4	8 390	7,0	19 335	16,2	66 402	55,5
Luxemburg	338	0,1	35	10,4	87	25,7	36	10,7	50	14,8	130	38,5
Niederlande	2 654	0,5	168	6,3	338	12,7	177	6,7	506	19,1	1 465	55,2
EG zusammen	177 340	32,7	9 244	5,2	27 262	15,4	12 012	6,8	30 262	17,1	98 560	55,6
Jugoslawien	101 979	18,8	2 154	2,1	7 095	7,0	4 816	4,7	23 053	22,6	64 861	63,6
Österreich	16 694	3,1	707	4,2	1 674	10,0	597	3,6	2 593	15,5	11 123	66,6
Portugal	9 971	1,8	192	1,9	816	8,2	646	6,5	4 090	41,0	4 227	42,4
Schweiz	3 820	0,7	200	5,2	647	16,9	224	5,9	446	11,7	2 303	60,3
Spanien	16 868	3,1	229	1,4	788	4,7	548	3,2	3 082	18,3	12 221	72,5
Türkei	161 019	29,7	6 195	3,8	39 375	24,5	12 344	7,7	45 619	28,3	57 486	35,7
Sonstiges Europa	13 850	2,6	3 092	22,3	3 096	22,4	671	4,8	1 332	9,6	5 659	40,9
Afrika	7 838	1,4	859	11,0	3 260	41,6	592	7,6	1 331	17,0	1 796	22,9
Amerika	10 031	1,9	1 231	12,3	2 534	25,3	928	9,3	1 945	19,4	3 393	33,8
Asien	18 478	3,4	1 548	8,4	10 829	58,6	1 716	9,3	1 679	9,1	2 706	14,6
Australien und Ozeanien	449	0,1	53	11,8	104	23,2	35	7,8	94	20,9	163	36,3
Staatenlos und Ungeklärt	3 858	0,7	56	1,5	422	10,9	136	3,5	264	6,8	2 980	77,2
Insgesamt	542 195	100	25 760	4,8	97 902	18,1	35 265	6,5	115 790	21,4	267 478	49,3
weiblich												
Europa	367 686	94,1	17 269	4,7	61 969	16,9	33 762	9,2	96 659	26,3	158 027	43,0
Belgien	638	0,2	55	8,6	114	17,9	54	8,5	126	19,7	289	45,3
Dänemark	419	0,1	43	10,3	79	18,9	36	8,6	63	15,0	198	47,3
Frankreich	9 011	2,3	828	9,2	1 849	20,5	850	9,4	1 828	20,3	3 656	40,6
Griechenland	34 973	8,9	722	2,1	2 798	8,0	1 898	5,4	7 452	21,3	22 103	63,2
Großbritannien u. Nordirland	3 790	1,0	634	16,7	1 098	29,0	425	11,2	736	19,4	897	23,7
Irland	333	0,1	75	22,5	113	33,9	37	11,1	61	18,3	47	14,1
Italien	77 432	19,8	4 528	5,8	14 800	19,1	6 682	8,6	16 671	21,5	34 751	44,9
Luxemburg	212	0,1	6	2,8	38	17,9	25	11,8	49	23,1	94	44,3
Niederlande	2 622	0,7	137	5,2	343	13,1	216	8,2	515	19,6	1 411	53,8
EG zusammen	129 430	33,1	7 028	5,4	21 232	16,4	10 223	7,9	27 501	21,2	63 446	49,0
Jugoslawien	85 387	21,8	2 370	2,8	9 022	10,6	6 678	7,8	23 978	28,1	43 339	50,8
Österreich	13 046	3,3	435	3,3	1 366	10,5	713	5,5	2 560	19,6	7 972	61,1
Portugal	8 472	2,2	215	2,5	932	11,0	879	10,4	3 824	45,1	2 622	30,9
Schweiz	4 969	1,3	195	3,9	645	13,0	357	7,2	839	16,9	2 933	59,0
Spanien	12 779	3,3	259	2,0	843	6,6	651	5,1	2 822	22,1	8 204	64,2
Türkei	103 107	26,4	5 042	4,9	25 625	24,9	13 357	13,0	33 366	32,4	25 717	24,9
Sonstiges Europa	10 496	2,7	1 725	16,4	2 304	22,0	904	8,6	1 769	16,9	3 794	36,1
Afrika	3 310	0,8	456	13,8	1 633	49,3	425	12,8	469	14,2	327	9,9
Amerika	9 527	2,4	1 092	11,5	2 201	23,1	912	9,6	1 847	19,4	3 475	36,5
Asien	7 705	2,0	1 033	13,4	3 242	42,1	775	10,1	1 357	17,6	1 298	16,8
Australien und Ozeanien	475	0,1	48	10,1	111	23,4	38	8,0	120	25,3	158	33,3
Staatenlos und Ungeklärt	2 205	0,6	51	2,3	300	13,6	100	4,5	217	9,8	1 537	69,7
Insgesamt	390 908	100	19 949	5,1	69 456	17,8	36 012	9,2	100 669	25,8	164 822	42,2

Quelle: Ausländerzentralregister des Bundesverwaltungsamtes.



Ausländische Wohnbevölkerung

11. Ausländer nach dem Jahr des Zugangs (Zuzug und Geburt)

Zugang/Bestand		1971	1972	1973	1974	1975	1976	1977	1978	1979	1980
Zugang <sup>1)</sup> insgesamt											
Zuzug		247 117	243 716	249 353	149 056	91 517	97 752	109 551	114 572	136 659	151 356
Geburt		19 712	21 352	22 789	24 504	21 200	18 839	16 745	16 029	16 107	17 354
Insgesamt		266 829	265 068	272 142	173 560	112 717	116 591	126 296	130 601	152 766	168 710
Darunter noch im Land <sup>2)</sup> (% = Verbleibquote)											
Bestand <sup>2)</sup>	Insgesamt										
30.9.76 Anzahl	831 882	80 652	76 842	85 348	50 464	39 625	-	-	-	-	-
%		30,2	29,0	31,4	29,1	35,2	-	-	-	-	-
30.9.77 Anzahl	821 746	74 837	71 775	79 873	47 045	35 022	41 888	-	-	-	-
%		28,0	27,1	29,3	27,1	31,1	35,9	-	-	-	-
30.9.78 Anzahl	826 887	71 175	67 861	76 519	45 044	33 237	37 639	45 739	-	-	-
%		26,7	25,6	28,1	26,0	29,5	32,3	36,2	-	-	-
30.9.79 Anzahl	852 073	69 375	65 911	74 431	44 149	32 466	36 235	41 649	48 854	-	-
%		26,0	24,9	27,4	25,4	28,8	31,1	33,0	37,4	-	-
30.9.80 Anzahl	912 885	68 437	64 905	73 178	43 533	32 102	35 582	40 069	45 379	67 566	-
%		25,6	24,5	26,9	25,1	28,5	30,5	31,7	34,7	44,2	-
30.9.81 Anzahl	933 103	67 216	63 829	71 947	42 616	31 204	34 673	38 813	42 967	59 773	66 824
%		25,2	24,1	26,4	24,6	27,7	29,7	30,7	32,9	39,1	39,6
Zugang <sup>1)</sup> männlich											
Zuzug		169 471	165 625	166 598	88 950	52 666	56 583	64 498	68 899	87 076	99 164
Geburt		10 135	10 894	11 776	12 598	10 922	9 719	8 645	8 223	8 203	8 904
Insgesamt		179 606	176 519	178 374	101 548	63 588	66 302	73 143	77 122	95 279	108 068
Darunter noch im Land <sup>2)</sup> (% = Verbleibquote)											
Bestand <sup>2)</sup>	Insgesamt										
30.9.76 Anzahl	484 406	46 779	43 106	48 509	23 131	18 990	-	-	-	-	-
%		26,0	24,4	27,2	22,8	29,9	-	-	-	-	-
30.9.77 Anzahl	476 423	43 495	40 333	45 496	21 516	16 657	21 077	-	-	-	-
%		24,2	22,8	25,5	21,2	26,2	31,8	-	-	-	-
30.9.78 Anzahl	478 177	41 616	38 206	43 625	20 616	15 834	18 707	23 551	-	-	-
%		23,2	21,6	24,5	20,3	24,9	28,2	32,2	-	-	-
30.9.79 Anzahl	493 149	40 657	37 119	42 393	20 155	15 450	17 959	21 319	26 447	-	-
%		22,6	21,0	23,8	19,8	24,3	27,1	29,1	34,3	-	-
30.9.80 Anzahl	535 065	40 259	36 677	41 738	19 916	15 242	17 541	20 435	24 358	41 752	-
%		22,4	20,8	23,4	19,6	24,0	26,5	27,9	31,6	43,8	-
30.9.81 Anzahl	542 195	39 714	36 149	41 131	19 486	14 783	17 042	19 619	22 807	36 027	40 583
%		22,1	20,5	23,1	19,2	23,2	25,7	26,8	29,6	37,8	37,6
Zugang <sup>1)</sup> weiblich											
Zuzug		77 646	78 091	82 755	60 106	38 851	41 169	45 053	45 673	49 583	52 192
Geburt		9 577	10 458	11 013	11 906	10 278	9 120	8 100	7 806	7 904	8 450
Insgesamt		87 223	88 549	93 768	72 012	49 129	50 289	53 153	53 479	57 487	60 642
Darunter noch im Land <sup>2)</sup> (% = Verbleibquote)											
Bestand <sup>2)</sup>	Insgesamt										
30.9.76 Anzahl	347 476	33 873	33 736	36 839	27 333	20 635	-	-	-	-	-
%		38,8	38,1	39,3	38,0	42,0	-	-	-	-	-
30.9.77 Anzahl	345 323	31 342	31 442	34 377	25 529	18 365	20 811	-	-	-	-
%		35,9	35,5	36,7	35,5	37,4	41,4	-	-	-	-
30.9.78 Anzahl	348 710	29 559	29 655	32 894	24 428	17 403	18 932	22 188	-	-	-
%		33,9	33,5	35,1	33,9	35,4	37,6	41,7	-	-	-
30.9.79 Anzahl	358 924	28 718	28 792	32 038	23 994	17 016	18 276	20 330	22 407	-	-
%		32,9	32,5	34,2	33,3	34,6	36,3	38,2	41,9	-	-
30.9.80 Anzahl	377 820	28 178	28 228	31 440	23 617	16 860	18 041	19 634	21 021	25 814	-
%		32,3	31,9	33,5	32,8	34,3	35,9	36,9	39,3	44,9	-
30.9.81 Anzahl	390 908	27 502	27 680	30 816	23 130	16 421	17 631	19 194	20 160	23 746	26 241
%		31,5	31,3	32,9	32,1	33,4	35,1	36,1	37,7	41,3	43,3

1) Unterlagen der Bevölkerungsfortschreibung. - 2) Unterlagen des Ausländerzentralregisters des Bundesverwaltungsamtes.

Schaubild 6

## Ausländer nach dem Jahr des Zugangs (Zuzug und Geburt)

Personen in Tausend

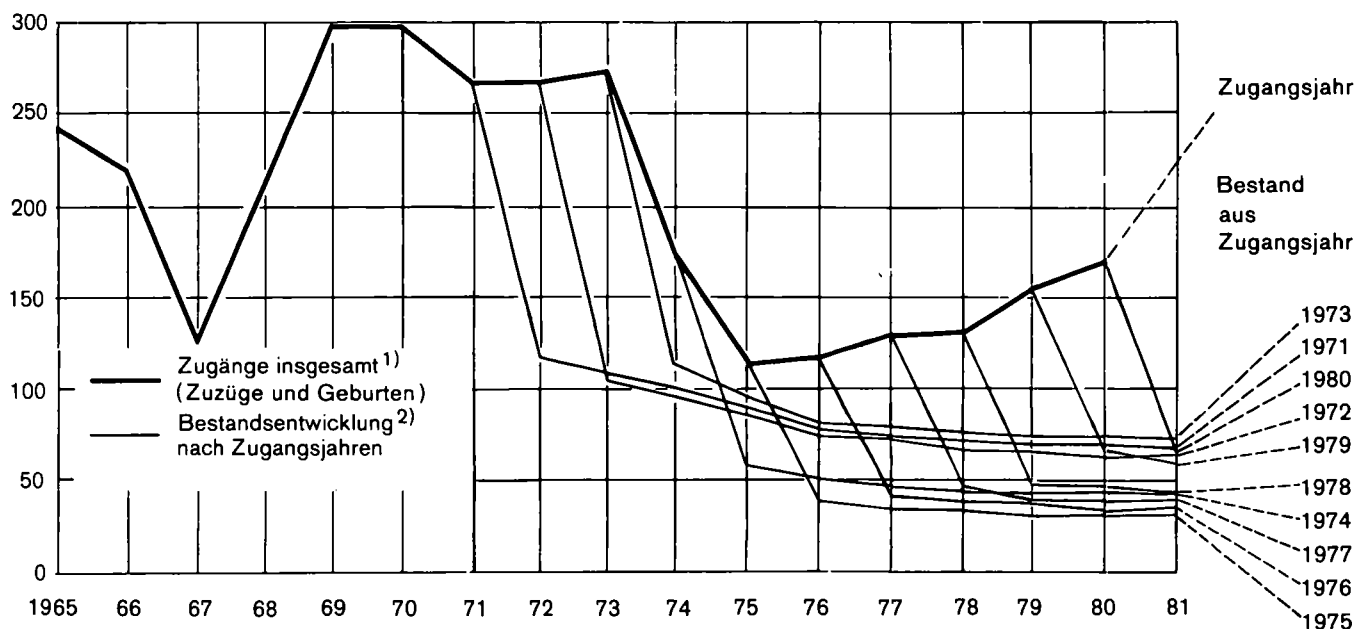

1) Unterlagen der Bevölkerungsfortschreibung. – 2) Unterlagen des Ausländerzentralregisters des Bundesverwaltungsamtes.

177 82

Schaubild 7

## Zuzüge, Fortzüge und Wanderungssaldo der Ausländer über die Landesgrenze

in Tausend

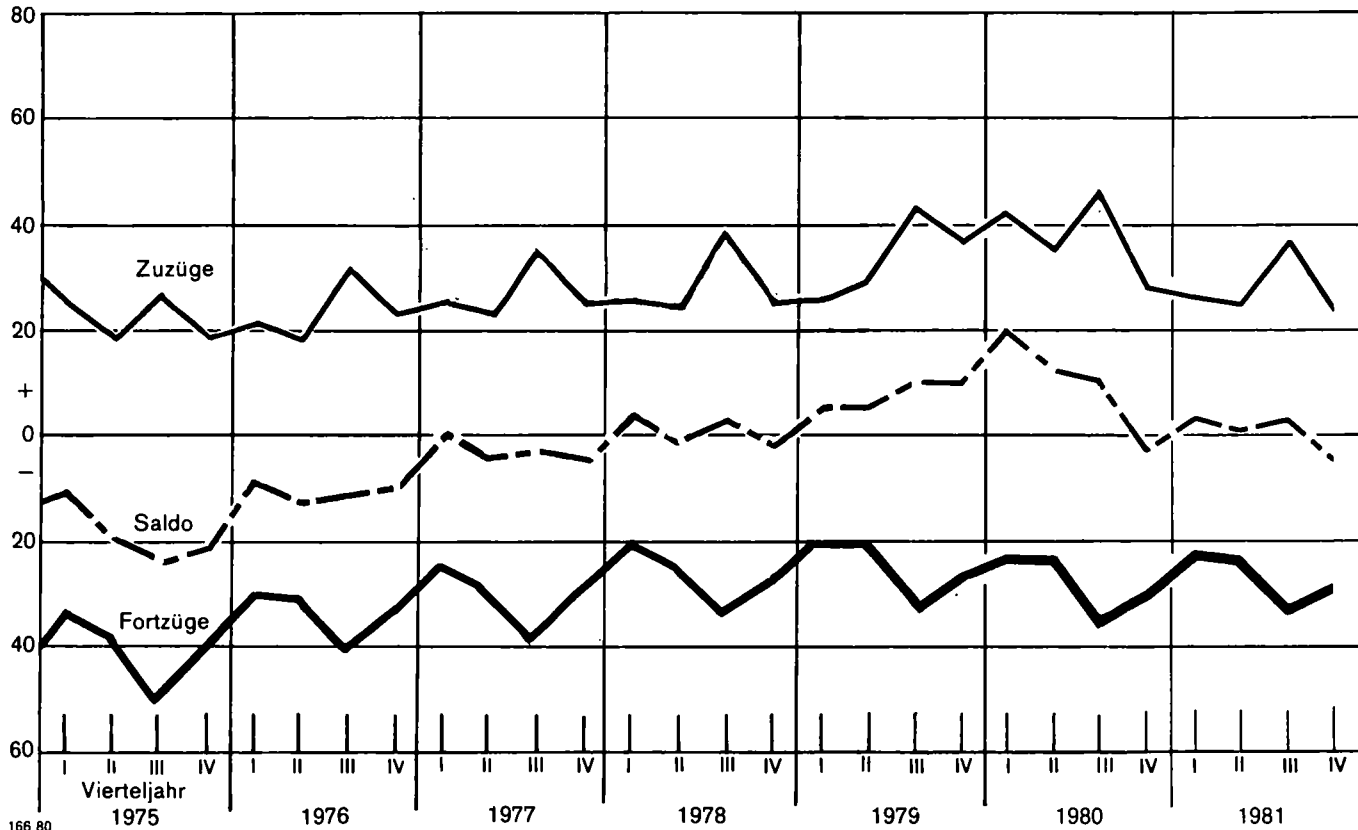

166 80

# Ausländische Wohnbevölkerung

## 12. Bevölkerungsbilanz der ausländischen Wohnbevölkerung

Jahr	Geschlecht	Ausländer am Jahresanfang	Lebend- geborene	Gestorbene	Geburten- überschuß	Zuzüge	Fortzüge	Wanderungs- saldo	Zu- bzw. Abnahme (-) insgesamt	Ausländer am Jahresende
						über die Landesgrenze				
1971	Männlich	415 102	10 135	1 205	8 930	169 471	140 837	28 634	37 564	452 666
	Weiblich	264 983	9 577	577	9 000	77 646	52 988	24 658	33 658	298 641
	Insgesamt	680 085	19 712	1 782	17 930	247 117	193 825	53 292	71 222	751 307
1972	Männlich	452 666	10 894	1 230	9 664	165 625	133 084	32 541	42 205	494 871
	Weiblich	298 641	10 458	590	9 868	78 091	53 733	24 358	34 226	332 867
	Insgesamt	751 307	21 352	1 820	19 532	243 716	186 817	56 899	76 431	827 738
1973	Männlich	494 871	11 776	1 199	10 577	166 598	133 795	32 803	43 380	538 251
	Weiblich	332 867	11 013	610	10 403	82 755	56 559	26 196	36 599	369 466
	Insgesamt	827 738	22 789	1 809	20 980	249 353	190 354	58 999	79 979	907 717
1974	Männlich	538 251	12 598	1 171	11 427	88 950	124 028	- 35 078	- 23 651	514 600
	Weiblich	369 466	11 906	596	11 310	60 106	59 885	221	11 531	380 997
	Insgesamt	907 717	24 504	1 767	22 737	149 056	183 913	- 34 857	- 12 120	895 597
1975	Männlich	514 600	10 922	1 133	9 789	52 666	104 360	- 51 694	- 41 905	472 695
	Weiblich	380 997	10 278	601	9 677	38 851	64 007	- 25 156	- 15 479	365 518
	Insgesamt	895 597	21 200	1 734	19 466	91 517	168 367	- 76 850	- 57 384	838 213
1976	Männlich	472 695	9 719	952	8 767	56 583	83 161	- 26 578	- 17 811	454 884
	Weiblich	365 518	9 120	529	8 591	41 169	56 879	- 15 710	- 7 119	358 399
	Insgesamt	838 213	18 839	1 481	17 358	97 752	140 040	- 42 288	- 24 930	813 283
1977	Männlich	454 884	8 645	1 031	7 614	64 498	73 296	- 8 798	- 1 184	452 806 <sup>1)</sup>
	Weiblich	358 399	8 100	468	7 632	45 053	49 828	- 4 775	2 857	360 439 <sup>1)</sup>
	Insgesamt	813 283	16 745	1 499	15 246	109 551	123 124	- 13 573	1 673	813 245 <sup>1)</sup>
1978	Männlich	452 806	8 223	909	7 314	102 015	98 531	3 484	10 798	461 382 <sup>1)</sup>
	Weiblich	360 439	7 806	502	7 304	62 754	60 647	2 107	9 411	367 825 <sup>1)</sup>
	Insgesamt	813 245	16 029	1 411	14 618	164 769	159 178	5 591	20 209	829 207 <sup>1)</sup>
1979	Männlich	461 382	8 203	1 003	7 200	87 076	64 194	22 882	30 082	489 848 <sup>1)</sup>
	Weiblich	367 825	7 904	483	7 421	49 583	39 773	9 810	17 231	383 588 <sup>1)</sup>
	Insgesamt	829 207	16 107	1 486	14 621	136 659	103 967	32 692	47 313	873 436 <sup>1)</sup>
1980	Männlich	489 848	8 904	1 022	7 882	99 164	72 142	27 022	34 904	523 289 <sup>1)</sup>
	Weiblich	383 588	8 450	489	7 961	52 192	39 172	13 020	20 981	403 064 <sup>1)</sup>
	Insgesamt	873 436	17 354	1 511	15 843	151 356	111 314	40 042	55 885	926 353 <sup>1)</sup>
1981 (1.1. - 30.6.81)	Männlich	523 289	4 466	513	3 953	31 621	30 373	1 248	5 201	527 925 <sup>1)</sup>
	Weiblich	403 064	4 180	253	3 927	19 320	15 732	3 588	7 515	409 902 <sup>1)</sup>
	Insgesamt	926 353	8 646	766	7 880	50 941	46 105	4 836	12 716	937 827 <sup>1)</sup>

1) Differenz durch Ein- und Ausbürgerungen; 1977: männlich 894, weiblich 817, insgesamt 1 711; 1978: männlich 2 222, weiblich 2 025, insgesamt 4 247; 1979: männlich 1 616, weiblich 1 468, insgesamt 3 084; 1980: männlich 1 463, weiblich 1 505, insgesamt 2 968; 1. Halbjahr 1981: männlich 565, weiblich 677, insgesamt 1 242.

## 13. Eheschließungen in den Stadt- und Landkreisen 1980

Kreis Region Regierungsbezirk Land	Ehe- schließungen insgesamt	Darunter Ausländer				
		Mann	Frau	Mann und Frau	Eheschließungen mit Ausländerbeteiligung	
					zusammen	in % der gesamten Eheschließungen
Stadtkreis Stuttgart, Landeshauptstadt	3 056	317	137	332	786	25,7
Landkreise						
Böblingen	1 615	124	50	59	233	14,4
Esslingen	2 335	127	88	78	293	12,5
Göppingen	1 244	70	42	23	135	10,9
Ludwigsburg	2 254	152	81	104	337	15,0
Rems-Murr-Kreis	1 937	103	46	71	220	11,4
Region Mittlerer Neckar	12 441	893	444	667	2 004	16,1
Stadtkreis Heilbronn	675	77	21	16	114	16,9
Landkreise						
Heilbronn	1 342	72	32	24	128	9,5
Hohenlohekreis	539	19	14	10	43	8,0
Schwäbisch Hall	883	54	13	7	74	8,4
Main-Tauber-Kreis	753	22	10	5	37	4,9
Region Franken	4 192	244	90	62	396	9,4
Landkreise						
Heidenheim	716	32	15	13	60	8,4
Ostalbkreis	1 609	66	27	16	109	6,8
Region Ostwürttemberg	2 325	98	42	29	169	7,3
Regierungsbezirk Stuttgart	18 958	1 235	576	758	2 569	13,6
Stadtkreise						
Baden-Baden	328	37	19	8	64	19,5
Karlsruhe	1 459	166	61	50	277	19,0
Landkreise						
Karlsruhe	2 159	93	45	22	160	7,4
Rastatt	1 055	50	23	17	90	8,5
Region Mittlerer Oberrhein	5 001	346	148	97	591	11,8
Stadtkreise						
Heidelberg	823	116	43	23	182	22,1
Mannheim	1 632	191	69	48	308	18,9
Landkreise						
Neckar-Odenwald-Kreis	771	25	14	2	41	5,3
Rhein-Neckar-Kreis	2 656	121	75	32	228	8,6
Region Unterer Neckar	5 882	453	201	105	759	12,9
Stadtkreis Pforzheim	627	51	27	16	94	15,0
Landkreise						
Calw	725	30	30	11	71	9,8
Enzkreis	873	47	17	23	87	10,0
Freudenstadt	590	21	14	5	40	6,8
Region Nordschwarzwald	2 815	149	88	55	292	10,4
Regierungsbezirk Karlsruhe	13 698	948	437	257	1 642	12,0
Stadtkreis Freiburg im Breisgau	1 207	100	57	20	177	14,7
Landkreise						
Breisgau-Hochschwarzwald	1 198	62	32	12	106	8,8
Emmendingen	766	30	11	1	42	5,5
Ortenaukreis	2 169	164	40	24	228	10,5
Region Südlicher Oberrhein	5 340	356	140	57	553	10,4
Landkreise						
Rottweil	752	31	13	12	56	7,4
Schwarzwald-Baar-Kreis	1 070	63	36	28	127	11,9
Tuttlingen	689	34	15	11	60	8,7
Region Schwarzwald-Baar-Heuberg	2 511	128	64	51	243	9,7
Landkreise						
Konstanz	1 286	71	48	31	150	11,7
Lörrach	1 078	55	38	23	116	10,8
Waldshut	903	45	34	21	100	11,1
Region Hochrhein-Bodensee	3 267	171	120	75	366	11,2
Regierungsbezirk Freiburg	11 118	655	324	183	1 162	10,5
Landkreise						
Reutlingen	1 367	76	31	52	159	11,6
Tübingen	1 086	45	29	20	94	8,7
Zollernalbkreis	1 058	42	32	25	99	9,4
Region Neckar-Alb	3 511	163	92	97	352	10,0
Stadtkreis Ulm	604	48	12	15	75	12,4
Landkreise						
Alb-Donau-Kreis	875	26	19	9	54	6,2
Biberach	967	29	11	5	45	4,7
Region Donau-Ilter <sup>1)</sup>	2 446	103	42	29	174	7,1
Landkreise						
Bodenseekreis	917	53	42	17	112	12,2
Ravensburg	1 354	64	34	5	103	7,6
Sigmaringen	644	28	14	4	46	7,1
Region Bodensee-Oberschwaben	2 915	145	90	26	261	9,0
Regierungsbezirk Tübingen	8 872	411	224	152	787	8,9
Baden-Württemberg	52 646	3 249	1 561	1 350	6 160	11,7

1) Soweit Land Baden-Württemberg.

14. Eheschließungen nach der Staatsangehörigkeit der Ehegatten 1980

Staatsangehörigkeit des Mannes	Staatsangehörigkeit der Frau								
	Deutschland	Frankreich	Griechen- land <sup>1)</sup>	Italien	Übrige EG- Staaten	Jugoslawien	Österreich	Portugal	Schweiz
Deutschland	46 486	141	47	112	95	309	176	23	90
Frankreich	244	4	1	-	1	2	2	-	1
Griechenland <sup>1)</sup>	77	-	256	1	-	2	2	-	-
Italien	614	6	11	330	3	20	1	5	2
Übrige EG-Staaten	135	1	-	1	8	1	-	-	-
Jugoslawien	236	1	1	2	-	200	2	1	-
Österreich	244	-	-	1	-	2	11	-	-
Portugal	15	-	1	-	-	1	-	41	-
Schweiz	70	-	-	-	-	2	-	-	2
Spanien	86	-	-	1	-	4	-	3	-
Türkei	290	3	7	8	-	4	-	-	1
Übriges Europa	85	-	1	1	-	-	-	-	1
Afrika	150	1	-	1	1	5	-	-	-
Amerika	576	2	1	-	2	5	2	-	-
Asien	369	3	2	2	16	3	1	-	-
Australien	10	-	-	-	1	-	-	-	-
Staatenlos, ungeklärt, ohne Angabe	48	-	-	1	-	4	1	-	-
Eheschließungen insgesamt	49 735	162	328	461	127	564	198	73	97

1) Zugehörigkeit zur EG ab dem 1.1.1981

15. Ehelich Lebendgeborene nach der Staatsangehörigkeit der Eltern, nichtehelich Lebendgeborene nach der Staatsangehörigkeit der Mütter 1980

Staatsangehörigkeit des Vaters	Staatsangehörigkeit der Mutter								
	Deutschland	Frankreich	Griechen- land <sup>1)</sup>	Italien	Übrige EG- Staaten	Jugoslawien	Österreich	Portugal	Schweiz
									Ehelich
Deutschland	71 806	256	65	151	182	391	261	15	132
Frankreich	228	66	1	1	2	4	2	-	-
Griechenland <sup>1)</sup>	93	-	993	1	1	1	1	1	1
Italien	870	11	10	3 598	3	27	5	11	2
Übrige EG-Staaten	135	3	1	2	72	-	-	-	1
Jugoslawien	277	2	3	3	1	2 964	4	-	-
Österreich	349	4	2	1	2	3	75	-	-
Portugal	10	-	-	-	-	-	-	274	-
Schweiz	66	-	-	-	-	1	3	-	13
Spanien	104	-	-	9	1	4	1	4	-
Türkei	143	2	2	4	2	3	3	-	-
Übriges Europa	73	1	1	-	-	3	1	-	-
Afrika	117	-	2	1	1	2	-	-	-
Amerika	152	2	-	3	4	1	-	-	-
Asien	178	1	-	3	4	1	1	-	-
Australien	4	-	-	-	1	1	1	-	-
Staatenlos, ungeklärt, ohne Angabe	45	3	-	1	-	2	-	-	-
Zusammen (Mutter)	74 650	351	1 080	3 778	276	3 408	358	305	149
									Nichtehelich
Zusammen	5 485	29	25	157	13	210	22	8	10
									Ehelich und nichtehelich
Insgesamt	80 135	380	1 105	3 935	289	3 618	380	313	159

1) Zugehörigkeit zur EG ab dem 1.1.1981

Staatsangehörigkeit der Frau									Staatsangehörigkeit des Mannes
Spanien	Türkei	Übriges Europa	Afrika	Amerika	Asien	Australien	Staatenlos, ungeklärt, ohne Angabe	Eheschließungen insgesamt	
54	58	92	36	112	193	8	15	48 047	Deutschland
1	2	1	3	-	3	1	1	267	Frankreich
1	1	-	1	1	1	-	-	343	Griechenland <sup>1)</sup>
11	4	3	-	4	-	-	3	1 017	Italien
-	-	-	-	3	-	-	-	149	Übrige EG
-	-	2	-	-	-	-	-	445	Jugoslawien
-	-	1	-	2	-	-	-	261	Österreich
4	-	-	-	1	-	-	-	63	Portugal
-	-	1	2	-	1	-	-	78	Schweiz
39	-	-	-	-	-	-	-	133	Spanien
3	72	1	-	-	-	-	2	391	Türkei
-	-	26	1	1	-	-	-	116	Übriges Europa
-	-	1	9	1	1	-	-	170	Afrika
3	2	1	1	24	4	-	2	625	Amerika
-	3	1	-	6	64	-	-	470	Asien
-	-	-	-	-	1	-	-	12	Australien
-	-	1	1	-	2	1	-	59	Staatenlos, ungeklärt, ohne Angabe
116	142	131	54	155	270	10	23	52 646	Eheschließung insgesamt

Staatsangehörigkeit der Mutter									Staatsangehörigkeit des Vaters
Spanien	Türkei	Übriges Europa	Afrika	Amerika	Asien	Australien	Staatenlos, ungeklärt, ohne Angabe	zusammen (Vater)	
Lebendgeborene									
72	41	208	35	176	214	12	21	74 038	Deutschland
3	-	-	6	1	1	-	-	315	Frankreich
3	3	2	-	1	-	-	-	1 101	Griechenland <sup>1)</sup>
27	5	4	-	6	-	-	1	4 580	Italien
-	-	3	1	2	4	-	-	224	Übrige EG
1	4	10	1	-	1	-	-	3 271	Jugoslawien
-	-	3	-	6	1	-	-	446	Österreich
1	-	-	-	-	-	-	-	285	Portugal
1	-	-	-	1	-	-	-	85	Schweiz
288	1	1	1	1	-	-	-	415	Spanien
2	7 191	1	-	1	1	-	-	7 355	Türkei
-	1	60	-	4	-	-	2	146	Übriges Europa
-	-	-	244	-	1	-	-	368	Afrika
-	-	-	-	70	2	1	2	237	Amerika
1	1	3	2	4	320	-	1	520	Asien
-	-	-	-	-	-	4	-	11	Australien
-	-	5	-	-	5	-	19	80	Staatenlos, ungeklärt, ohne Angabe
399	7 247	300	290	273	550	17	46	93 477	Zusammen (Mutter)

## Lebendgeborene

13	182	31	11	12	26	1	9	6 244	Zusammen
----	-----	----	----	----	----	---	---	-------	----------

## Lebendgeborene zusammen

412	7 429	331	301	285	576	18	55	99 721	Insgesamt
-----	-------	-----	-----	-----	-----	----	----	--------	-----------

## 16. Lebendgeborene und Gestorbene sowie Geburtenüberschuß bzw. -defizit in den Stadt- und Landkreisen 1980

Kreis Region Regierungsbezirk Land	Lebendgeborene					Gestorbene		
	insgesamt	darunter Ausländer				insgesamt	darunter	
	Anzahl	%	männlich	weiblich		Anzahl	%	
Stadtkreis Stuttgart, Landeshauptstadt	5 242	1 657	31,6	846	811	6 146	167	2,7
Landkreise								
Böblingen	3 576	856	23,9	441	415	2 329	55	2,4
Esslingen	5 107	1 174	23,0	613	561	3 994	91	2,3
Göppingen	2 500	582	23,3	297	285	2 300	40	1,7
Ludwigsburg	5 142	1 418	27,6	701	717	3 861	110	2,8
Rems-Murr-Kreis	3 959	804	20,3	404	400	3 266	51	1,6
Region Mittlerer Neckar	25 526	6 491	25,4	3 302	3 189	21 896	514	2,3
Stadtkreis Heilbronn	1 139	265	23,3	134	131	1 124	27	2,4
Landkreise								
Heilbronn	2 761	477	17,3	247	230	2 432	36	1,5
Hohenlohekreis	909	81	8,9	39	42	895	11	1,2
Schwäbisch Hall	1 733	140	8,1	76	64	1 695	21	1,2
Main-Tauber-Kreis	1 361	89	6,5	48	41	1 518	1	0,1
Region Franken	7 903	1 052	13,3	544	508	7 664	96	1,3
Landkreise								
Heidenheim	1 305	216	16,6	113	103	1 315	20	1,5
Ostalbkreis	3 383	455	13,4	252	203	2 735	28	1,0
Region Ostwürttemberg	4 688	671	14,3	365	306	4 050	48	1,2
Regierungsbezirk Stuttgart	38 117	8 214	21,5	4 211	4 003	33 610	658	2,0
Stadtkreise								
Baden-Baden	431	61	14,2	27	34	690	18	2,6
Karlsruhe	2 298	358	15,6	183	175	3 320	46	1,4
Landkreise								
Karlsruhe	3 761	469	12,5	241	228	3 445	42	1,2
Rastatt	1 954	238	12,2	124	114	2 107	38	1,8
Region Mittlerer Oberrhein	8 444	1 126	13,3	575	551	9 562	144	1,5
Stadtkreise								
Heidelberg	1 114	164	14,7	75	89	1 448	18	1,2
Mannheim	2 594	724	27,9	394	330	3 537	57	1,6
Landkreise								
Neckar-Odenwald-Kreis	1 401	109	7,8	62	47	1 541	11	0,7
Rhein-Neckar-Kreis	5 002	628	12,6	324	304	4 651	73	1,6
Region Unterer Neckar	10 111	1 625	16,1	855	770	11 177	159	1,4
Stadtkreis Pforzheim	1 095	269	24,6	138	131	1 206	27	2,2
Landkreise								
Calw	1 437	306	21,3	144	162	1 497	24	1,6
Enzkreis	1 887	372	19,7	196	176	1 505	30	2,0
Freudenstadt	1 145	148	12,9	70	78	1 087	11	1,0
Region Nordschwarzwald	5 564	1 095	19,7	548	547	5 295	92	1,7
Regierungsbezirk Karlsruhe	24 119	3 846	15,9	1 978	1 868	26 034	395	1,5
Stadtkreis Freiburg im Breisgau	1 681	145	8,6	77	68	1 782	24	1,3
Landkreise								
Breisgau-Hochschwarzwald	2 357	157	6,7	81	76	1 728	19	1,1
Emmendingen	1 481	87	5,9	34	53	1 252	7	0,6
Ortenaukreis	3 823	328	8,6	175	153	3 683	25	0,7
Region Südlicher Oberrhein	9 342	717	7,7	367	350	8 445	75	0,9
Landkreise								
Rottweil	1 407	176	12,5	95	81	1 379	22	1,6
Schwarzwald-Baar-Kreis	2 173	421	19,4	209	212	1 978	29	1,5
Tuttlingen	1 295	245	18,9	130	115	1 183	14	1,2
Region Schwarzwald-Baar-Heuberg	4 875	842	17,3	434	408	4 540	65	1,4
Landkreise								
Konstanz	2 076	371	17,9	182	189	2 340	32	1,4
Lörrach	1 853	319	17,2	156	163	1 815	29	1,6
Waldshut	1 608	283	17,6	146	137	1 429	32	2,2
Region Hochrhein-Bodensee	5 537	973	17,6	484	489	5 584	93	1,7
Regierungsbezirk Freiburg	19 754	2 532	12,8	1 285	1 247	18 569	233	1,3
Landkreise								
Reutlingen	2 709	466	17,2	254	212	2 233	39	1,7
Tübingen	2 167	341	15,7	169	172	1 377	18	1,3
Zollernalbkreis	1 934	348	18,0	177	171	1 747	21	1,2
Region Neckar-Alb	6 810	1 155	17,0	600	555	5 357	78	1,5
Stadtkreis Ulm	1 127	307	27,2	154	153	991	24	2,4
Landkreise								
Alb-Donau-Kreis	2 015	343	17,0	199	144	1 483	28	1,9
Biberach	1 777	154	8,7	73	81	1 468	15	1,0
Region Donau-Ilter <sup>1)</sup>	4 919	804	16,3	426	378	3 942	67	1,7
Landkreise								
Bodenseekreis	1 831	302	16,5	158	144	1 574	30	1,9
Ravensburg	2 761	296	10,7	147	149	2 277	34	1,5
Sigmaringen	1 410	205	14,5	99	106	1 055	16	1,5
Region Bodensee-Oberschwaben	6 002	803	13,4	404	399	4 906	80	1,6
Regierungsbezirk Tübingen	17 731	2 762	15,6	1 430	1 332	14 205	225	1,6
Baden-Württemberg	99 721	17 354	17,4	8 904	8 450	92 418	1 511	1,6

1) Soweit Land Baden-Württemberg.

Gestorbene		Geburtenüberschuß bzw. -defizit (-)						Kreis Region Regierungsbezirk Land
Ausländer		insgesamt		darunter Ausländer				
männlich	weiblich	Anzahl	auf 1000 der mittl. Bevölk.	Anzahl	auf 1000 der mittl. Bevölk.	männlich	weiblich	
124	43	- 904	- 1,5	1 490	14,6	722	768	Stadtkreis Stuttgart, Landeshauptstadt
39	16	1 247	4,1	801	18,5	402	399	Landkreise
65	26	1 113	2,4	1 083	17,7	548	535	Böblingen
24	16	200	0,9	542	20,1	273	269	Esslingen
80	30	1 281	2,9	1 308	21,6	621	587	Göppingen
37	14	693	1,9	753	19,5	367	386	Ludwigsburg
369	145	3 630	1,5	5 977	18,0	2 933	3 044	Rems-Murr-Kreis
								Region Mittlerer Neckar
17	10	15	0,1	238	15,8	117	121	Stadtkreis
								Heilbronn
23	13	329	1,3	441	20,8	224	217	Landkreise
7	4	14	0,2	70	14,3	32	38	Heilbronn
16	5	38	0,2	119	15,2	60	59	Hohenlohekreis
1	-	157	- 1,3	88	21,1	47	41	Schwäbisch Hall
64	32	239	0,3	956	18,0	480	476	Main-Tauber-Kreis
								Region Franken
11	9	- 10	- 0,1	196	17,5	102	94	Landkreise
19	9	648	2,3	427	21,4	233	194	Heidenheim
30	18	638	1,6	623	20,0	335	288	Ostalbkreis
463	195	4 507	1,3	7 556	18,1	3 748	3 808	Region Ostwürttemberg
								Regierungsbezirk Stuttgart
11	7	- 259	- 5,2	43	13,1	16	27	Stadtkreise
30	16	- 1 022	- 3,7	312	13,4	153	159	Baden-Baden
								Karlsruhe
31	11	316	0,9	427	16,2	210	217	Landkreise
22	16	- 153	- 0,8	200	16,0	102	98	Karlsruhe
94	50	- 1 118	- 1,3	982	15,0	481	501	Rastatt
								Region Mittlerer Oberrhein
12	6	- 334	- 2,5	146	12,4	63	83	Stadtkreise
38	19	- 943	- 3,1	667	15,0	356	311	Heidelberg
								Mannheim
7	4	- 140	- 1,1	98	15,4	55	43	Landkreise
58	15	351	0,8	555	15,6	266	289	Neckar-Odenwald-Kreis
115	44	- 1 066	- 1,0	1 466	14,9	740	726	Rhein-Neckar-Kreis
								Region Unterer Neckar
20	7	- 111	- 1,0	242	18,0	118	124	Stadtkreis
16	8	- 60	- 0,4	282	18,4	128	154	Pforzheim
20	10	382	2,4	342	20,4	176	166	Landkreise
7	4	58	0,6	137	19,9	63	74	Calw
63	29	269	0,5	1 003	19,1	485	518	Enzkreis
272	123	- 1 915	- 0,8	3 451	16,0	1 706	1 745	Freudenstadt
								Region Nordschwarzwald
								Regierungsbezirk Karlsruhe
13	11	- 101	- 0,6	121	9,3	64	57	Stadtkreis
								Freiburg im Breisgau
10	9	629	3,2	138	13,3	71	67	Landkreise
6	1	229	1,7	80	13,4	28	52	Breisgau-Hochschwarzwald
14	11	140	0,4	303	16,0	161	142	Emmendingen
43	32	897	1,0	642	13,3	324	318	Ortenaukreis
								Region Südlicher Oberrhein
18	4	28	0,2	154	17,2	77	77	Landkreise
20	9	195	1,0	392	17,1	189	203	Rottweil
11	3	112	1,0	231	21,8	119	112	Schwarzwald-Baar-Kreis
49	16	335	0,8	777	18,3	385	392	Tuttlingen
								Region Schwarzwald-Baar-Heuberg
24	8	- 264	- 1,1	339	13,9	158	181	Landkreise
17	12	38	0,2	290	16,8	139	151	Konstanz
20	12	179	1,2	251	19,1	126	125	Lörrach
61	32	- 47	- 0,1	880	16,1	423	457	Waldshut
153	80	1 185	0,6	2 299	15,8	1 132	1 167	Region Hochrhein-Bodensee
								Regierungsbezirk Freiburg
21	18	476	2,0	427	17,1	233	194	Landkreise
9	9	790	4,6	323	20,0	160	163	Reutlingen
10	11	187	1,1	327	20,3	167	160	Tübingen
40	38	1 453	2,5	1 077	18,8	560	517	Zollernalbkreis
								Region Neckar-Alb
15	9	136	1,3	283	21,2	139	144	Stadtkreis
								Ulm
19	9	532	3,3	315	22,2	180	135	Landkreise
9	6	309	2,0	139	18,2	64	75	Alb-Donau-Kreis
43	24	977	2,4	737	21,0	383	354	Biberach
								Region Donau-Iller <sup>1)</sup>
22	8	257	1,5	272	16,4	136	136	Landkreise
19	15	484	2,1	262	17,1	128	134	Bodenseekreis
10	6	355	3,1	189	24,0	89	100	Ravensburg
51	29	1 096	2,1	723	18,2	353	370	Sigmaringen
134	91	3 526	2,3	2 537	19,2	1 296	1 241	Region Bodensee-Oberschwaben
								Regierungsbezirk Tübingen
1 022	489	7 303	0,8	15 843	17,4	7 882	7 961	Baden-Württemberg



Schaubild 8

Anteil der Ausländer an den Lebendgeborenen in den Gemeinden 1974 / 80

Anteil in %

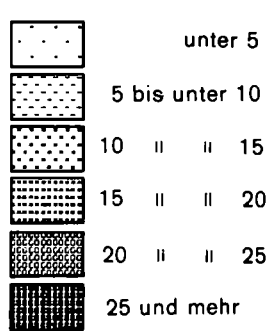

Landesdurchschnitt: 19,6%

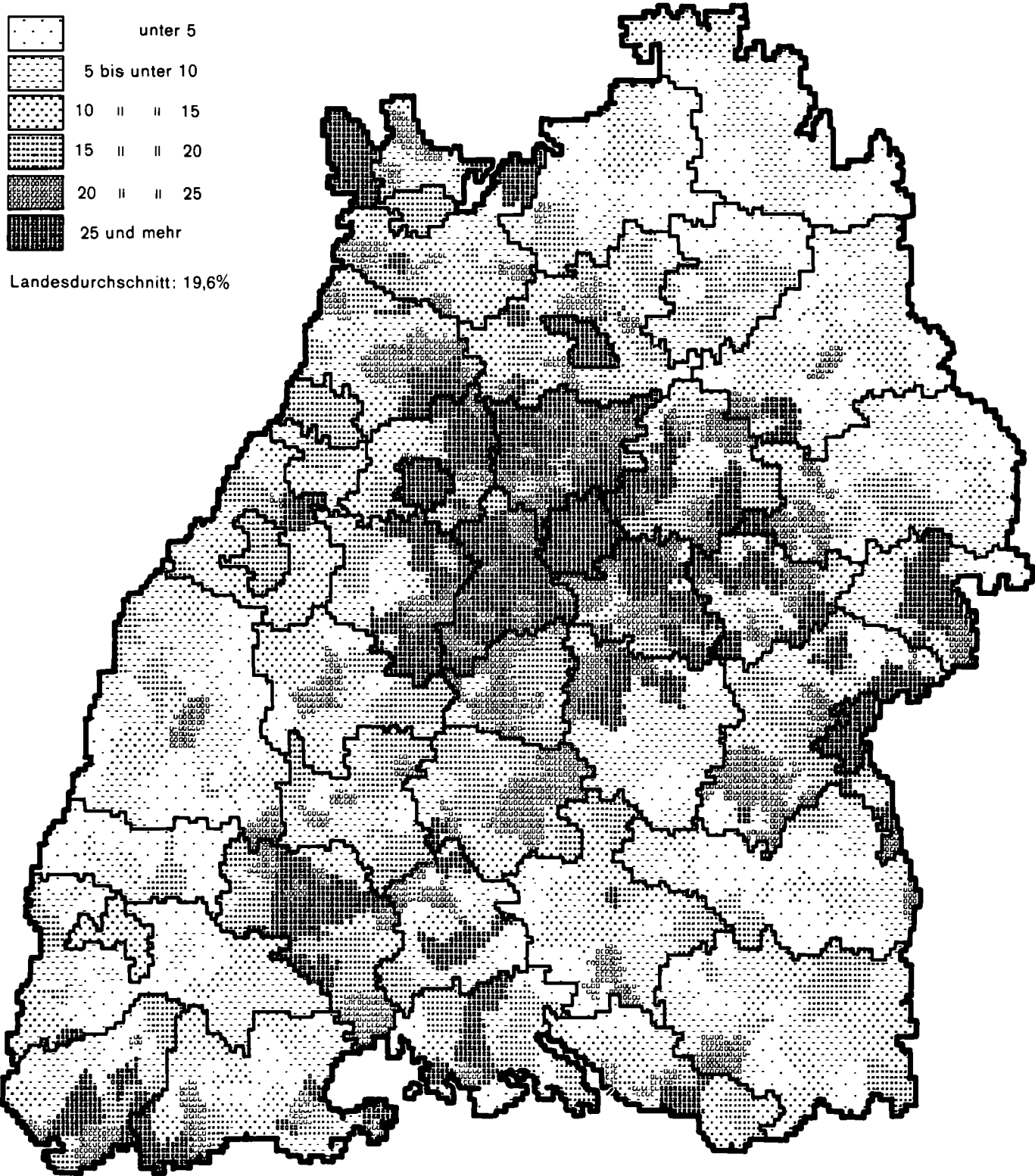

## 17. Wanderungen seit 1960

Jahr	Wanderungen innerhalb des Landes	Wanderungen über die Landesgrenze		Darunter Wanderungen über die Landesgrenze in das Ausland	
	Zu- bzw. Fortzüge	Zuzüge	Fortzüge	Zuzüge	Fortzüge
Wohnbevölkerung					
1960	413 218	307 201	204 142	120 649	63 918
1961	424 565	333 659	226 459	140 185	81 980
1962	437 164	324 288	245 739	158 250	97 856
1963	443 475	329 156	284 234	161 386	136 945
1964	470 848	370 885	301 196	196 355	144 069
1965	479 926	402 576	306 572	232 058	150 145
1966	502 310	373 697	339 995	204 449	182 564
1967	476 325	274 573	311 535	114 972	173 771
1968	471 667	358 881	265 157	197 793	124 297
1969	485 735	445 621	295 274	280 505	145 075
1970	497 395	430 349	320 888	269 978	161 656
1971	509 871	394 150	323 843	228 235	166 662
1972	521 452	390 189	311 256	217 624	162 907
1973	531 831	384 032	308 765	227 496	163 845
1974	501 646	274 660	296 875	140 602	169 216
1975	425 414	203 461	278 326	95 194	165 193
1976	420 800	211 451	245 999	100 620	137 842
1977	425 467	229 704	228 981	112 220	119 286
1978	428 611	237 097	215 697	116 950	104 860
1979	423 727	258 873	207 523	138 267	100 448
1980	442 204	277 315	215 723	154 560	107 107
Darunter Ausländer					
1960	.	.	.	.	.
1961	.	.	.	124 480	63 332
1962	.	.	.	142 497	80 118
1963	.	.	.	145 562	119 850
1964	.	.	.	180 493	123 692
1965	.	233 725	156 889	215 148	134 344
1966	.	209 970	191 691	189 790	167 671
1967	.	114 154	171 603	100 602	158 626
1968	62 457	199 055	123 945	183 722	109 179
1969	83 652	285 692	155 041	264 947	130 769
1970	107 392	282 467	185 872	256 327	149 084
1971	115 826	247 117	193 825	214 813	156 249
1972	117 571	243 716	186 817	204 559	152 844
1973	121 601	249 353	190 354	214 956	154 413
1974	104 269	149 056	183 913	128 221	159 168
1975	63 766	91 517	168 367	80 510	155 536
1976	55 991	97 752	140 040	87 400	127 747
1977	54 499	109 551	123 124	96 706	109 626
1978	50 197	114 572	108 981	100 983	94 992
1979	49 988	136 659	103 967	122 850	90 484
1980	54 897	151 356	111 314	136 712	97 124

## 18. Zu- und Fortzüge in den Stadt- und Landkreisen 1980

Kreis Region Regierungsbezirk Land	Gesamtbevölkerung			Darunter Ausländer				
	Zuzüge	Fortzüge	Wanderungs- saldo	Zuzüge	Fortzüge	Wanderungs- saldo	in % der Zu- bzw. Fortzüge insgesamt	
							Zuzüge	Fortzüge
Stadtkreis Stuttgart, Landeshauptstadt	46 788	47 225	- 437	21 421	18 469	2 952	45,8	39,1
Landkreise								
Böblingen	27 227	24 035	3 192	10 007	8 421	1 586	36,8	35,0
Esslingen	36 030	34 575	1 455	12 596	10 978	1 618	35,0	31,8
Göppingen	19 879	17 699	2 180	6 608	5 216	1 392	33,2	29,5
Ludwigsburg	37 821	34 988	2 833	12 956	10 816	2 140	34,3	30,9
Rems-Murr-Kreis	27 834	26 246	1 588	8 608	7 488	1 120	30,9	28,5
Region Mittlerer Neckar	195 579	184 768	10 811	72 196	61 388	10 808	36,9	33,2
Stadtkreis Heilbronn	7 961	7 464	497	2 421	1 724	697	30,4	23,1
Landkreise								
Heilbronn	18 774	15 630	3 144	5 197	3 815	1 382	27,7	24,4
Hohenlohekreis	5 474	5 024	450	1 010	799	211	18,5	15,9
Schwäbisch Hall	11 278	10 728	550	3 086	2 439	647	27,4	22,7
Main-Tauber-Kreis	6 998	6 846	152	963	590	373	13,8	8,6
Region Franken	50 485	45 692	4 793	12 677	9 367	3 310	25,1	20,5
Landkreise								
Heidenheim	7 687	6 897	790	2 291	1 600	691	29,8	23,2
Ostalbkreis	16 936	15 563	1 373	4 793	3 665	1 128	28,3	23,5
Region Ostwürttemberg	24 623	22 460	2 163	7 084	5 265	1 819	28,8	23,4
Regierungsbezirk Stuttgart	270 687	252 920	17 767	91 957	76 020	15 937	34,0	30,1
Stadtkreise								
Baden-Baden	3 626	3 624	2	971	860	111	26,8	23,7
Karlsruhe	18 307	16 810	1 497	4 700	3 386	1 314	25,7	20,1
Landkreise								
Karlsruhe	24 327	21 072	3 255	5 859	4 260	1 599	24,1	20,2
Rastatt	12 089	11 437	652	2 859	2 731	128	23,6	23,9
Region Mittlerer Oberrhein	58 349	52 943	5 406	14 389	11 237	3 152	24,7	21,2
Stadtkreise								
Heidelberg	17 564	12 776	4 788	4 696	2 867	1 829	26,7	22,4
Mannheim	20 469	18 470	1 999	9 251	6 408	2 843	45,2	34,7
Landkreise								
Neckar-Odenwald-Kreis	8 228	7 933	295	1 790	1 265	525	21,8	15,9
Rhein-Neckar-Kreis	35 341	31 196	4 145	7 612	5 720	1 892	21,5	18,3
Region Unterer Neckar	81 602	70 375	11 227	23 349	16 260	7 089	28,6	23,1
Stadtkreis Pforzheim	7 590	7 656	- 66	2 998	2 801	197	39,5	36,6
Landkreise								
Calw	14 464	11 849	2 615	3 763	2 913	850	26,0	24,6
Enzkreis	11 803	10 378	1 425	3 329	3 036	293	28,2	29,3
Freudenstadt	8 541	7 450	1 091	2 088	1 473	615	24,4	19,8
Region Nordschwarzwald	42 398	37 333	5 065	12 178	10 223	1 955	28,7	27,4
Regierungsbezirk Karlsruhe	182 349	160 651	21 698	49 916	37 720	12 196	27,4	23,5
Stadtkreis Freiburg im Breisgau	17 930	16 844	1 086	4 062	3 429	633	22,7	20,4
Landkreise								
Breisgau-Hochschwarzwald	19 841	17 177	2 664	3 577	3 124	453	18,0	18,2
Emmendingen	8 928	8 134	794	1 128	901	227	12,6	11,4
Ortenaukreis	21 777	20 574	1 203	4 137	3 213	924	5,5	15,6
Region Südlicher Oberrhein	68 476	62 729	5 747	12 904	10 667	2 237	18,8	17,0
Landkreise								
Rottweil	7 676	7 526	150	1 841	1 549	292	24,0	20,6
Schwarzwald-Baar-Kreis	14 575	13 624	951	4 090	3 467	623	28,1	25,4
Tuttlingen	7 676	6 928	748	2 198	1 692	506	28,6	24,4
Region Schwarzwald-Baar-Heuberg	29 927	28 078	1 849	8 129	6 708	1 421	27,2	23,9
Landkreise								
Konstanz	19 059	17 489	1 570	5 349	4 624	725	28,1	26,4
Lörrach	14 440	13 657	783	3 649	2 993	656	25,3	21,9
Waldshut	11 528	10 528	1 000	2 821	2 425	396	24,5	23,0
Region Hochrhein-Bodensee	45 027	41 674	3 353	11 819	10 042	1 777	26,2	24,1
Regierungsbezirk Freiburg	143 430	132 481	10 949	32 852	27 417	5 435	22,9	20,7
Landkreise								
Reutlingen	17 301	15 825	1 476	4 776	3 948	828	27,6	24,9
Tübingen	16 933	15 062	1 871	4 247	3 255	992	25,1	21,6
Zollernalbkreis	11 105	10 432	673	3 669	3 018	651	33,0	28,9
Region Neckar-Alb	45 339	41 319	4 020	12 692	10 221	2 471	28,0	24,7
Stadtkreis Ulm	9 712	8 737	975	3 324	2 757	567	34,2	31,6
Landkreise								
Alb-Donau-Kreis	11 454	10 810	644	3 910	3 361	549	34,1	31,1
Biberach	11 028	10 273	755	2 028	1 528	500	18,4	14,9
Region Donau-Iller <sup>1)</sup>	32 194	29 820	2 374	9 262	7 646	1 616	28,8	25,6
Landkreise								
Bodenseekreis	15 926	13 697	2 229	4 293	3 404	889	27,0	24,9
Ravensburg	19 257	17 317	1 940	3 453	2 437	1 016	17,9	14,1
Sigmaringen	10 337	9 722	615	1 828	1 346	482	17,7	13,8
Region Bodensee-Oberschwaben	45 520	40 736	4 784	9 574	7 187	2 387	21,0	17,6
Regierungsbezirk Tübingen	123 053	111 875	11 178	31 528	25 054	6 474	25,6	22,4
Baden-Württemberg	719 519	657 927	61 592	206 253	166 211	40 042	28,7	25,3

1) Soweit Land Baden-Württemberg.

Schaubild 9

Wanderungsgewinn bzw. -verlust der Ausländer in den Gemeinden 1980

In % der ausländischen Wohnbevölkerung zum 1. Januar 1980

Wanderungsgewinn in %

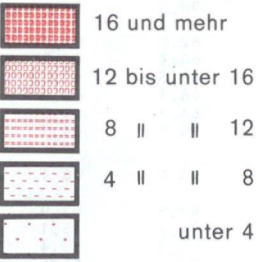

Wanderungsverlust in %

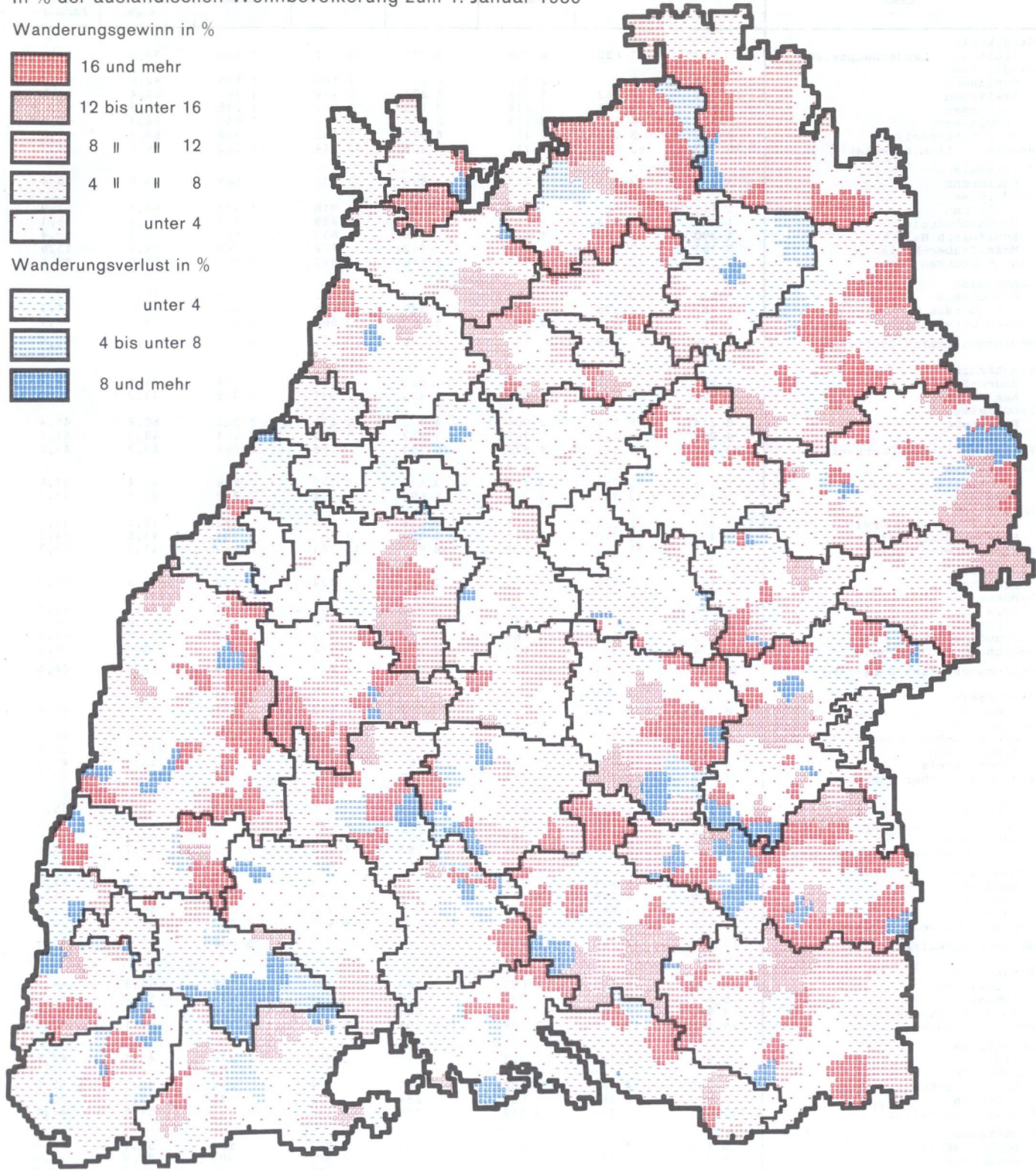
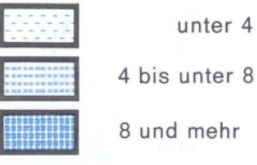



## 19. Zu- und Fortzüge über die Landesgrenze in den Stadt- und Landkreisen 1980

Kreis Region Regierungsbezirk Land	Gesamtbevölkerung			Derunter Ausländer				
	Zuzüge	Fortzüge	Wanderungs- saldo	Zuzüge	Fortzüge	Wanderungs- saldo	in % der Zu- bzw. Fortzüge insgesamt	
							Zuzüge	Fortzüge
Stadtkreis Stuttgart, Landeshauptstadt	25 990	21 622	4 368	18 271	14 617	3 654	70,3	67,6
Landkreise								
Böblingen	10 702	8 172	2 530	6 695	5 185	1 510	62,6	63,4
Esslingen	12 450	10 582	1 868	8 271	6 474	1 797	66,4	61,2
Göppingen	6 335	4 521	1 814	4 215	2 927	1 288	66,5	64,7
Ludwigsburg	13 371	10 646	2 725	8 884	6 839	2 045	66,4	64,2
Rems-Murr-Kreis	9 439	8 027	1 412	6 070	5 102	968	64,3	63,6
Region Mittlerer Neckar	78 287	63 570	14 717	52 406	41 144	11 262	66,9	64,7
Stadtkreis Heilbronn	3 402	2 129	1 273	1 619	1 031	588	47,6	48,4
Landkreise								
Heilbronn	5 169	3 560	1 609	3 248	1 918	1 330	62,8	53,9
Hohenlohekreis	1 269	974	295	663	439	224	52,2	45,1
Schwäbisch Hall	4 200	3 065	1 135	2 318	1 637	681	55,2	53,4
Main-Tauber-Kreis	3 181	2 700	481	762	422	340	24,0	15,6
Region Franken	17 221	12 428	4 793	8 610	5 447	3 163	50,0	43,8
Landkreise								
Heidenheim	3 210	2 322	888	1 720	1 062	658	53,6	45,7
Ostalbkreis	5 987	4 528	1 459	3 530	2 506	1 024	59,0	55,3
Region Ostwürttemberg	9 197	6 850	2 347	5 250	3 568	1 682	57,1	52,1
Regierungsbezirk Stuttgart	104 705	82 848	21 857	66 266	50 159	16 107	63,3	60,5
Stadtkreise								
Baden-Baden	1 800	1 550	250	810	656	154	45,0	42,3
Karlsruhe	8 773	6 822	1 951	3 855	2 537	1 318	43,9	37,2
Landkreise								
Karlsruhe	8 214	6 210	2 004	4 172	2 819	1 353	50,8	45,4
Rastatt	4 048	3 279	769	1 957	1 696	261	48,0	51,7
Region Mittlerer Oberrhein	22 835	17 861	4 974	10 794	7 708	3 086	47,3	43,2
Stadtkreise								
Heidelberg	9 596	5 784	3 812	3 878	2 172	1 706	40,4	37,6
Mannheim	15 490	12 141	3 349	8 692	5 794	2 898	56,1	47,7
Landkreise								
Neckar-Odenwald-Kreis	2 687	2 224	463	1 228	746	482	45,7	33,5
Rhein-Neckar-Kreis	12 406	10 059	2 347	5 154	3 451	1 703	41,5	34,3
Region Unterer Neckar	40 179	30 208	9 971	18 952	12 163	6 789	47,2	40,3
Stadtkreis Pforzheim	4 131	3 516	615	2 565	2 426	139	62,1	69,0
Landkreise								
Calw	5 216	3 483	1 733	2 524	1 733	791	48,4	49,8
Enzkreis	3 474	2 899	575	2 180	1 758	422	62,8	60,6
Freudenstadt	2 853	2 084	769	1 351	859	492	47,4	41,2
Region Nordschwarzwald	15 674	11 982	3 692	8 620	6 776	1 844	55,0	56,6
Regierungsbezirk Karlsruhe	78 688	60 051	18 637	38 366	26 647	11 719	48,8	44,4
Stadtkreis Freiburg im Breisgau	8 108	6 378	1 730	3 293	2 642	651	40,6	41,4
Landkreise								
Breisgau-Hochschwarzwald	6 095	4 305	1 790	2 458	1 812	646	40,3	42,1
Emmendingen	2 103	1 461	642	712	475	237	33,9	32,5
Ortenaukreis	6 207	4 570	1 637	2 797	1 897	900	45,1	41,5
Region Südlicher Oberrhein	22 513	16 714	5 799	9 260	6 826	2 434	41,1	40,8
Landkreise								
Rottweil	2 276	1 725	551	1 211	950	261	53,2	55,1
Schwarzwald-Baar-Kreis	5 306	4 096	1 210	3 055	2 308	747	57,6	56,3
Tuttlingen	2 443	1 698	745	1 517	1 000	517	62,1	58,9
Region Schwarzwald-Baar-Heuberg	10 025	7 519	2 506	5 783	4 258	1 525	57,7	56,6
Landkreise								
Konstanz	7 286	5 831	1 455	3 911	3 031	880	53,7	52,0
Lörrach	5 290	4 155	1 135	2 705	2 087	618	51,1	50,2
Waldshut	3 994	3 069	925	1 859	1 510	349	46,5	49,2
Region Hochrhein-Bodensee	16 570	13 055	3 515	8 475	6 628	1 847	51,1	50,8
Regierungsbezirk Freiburg	49 108	37 288	11 820	23 518	17 712	5 806	47,9	47,5
Landkreise								
Reutlingen	5 520	4 421	1 099	3 383	2 596	787	61,3	58,7
Tübingen	5 673	4 583	1 090	3 075	2 158	917	54,2	47,1
Zollernalbkreis	3 956	3 157	799	2 644	1 976	668	66,8	62,6
Region Neckar-Alb	15 149	12 161	2 988	9 102	6 730	2 372	60,1	55,3
Stadtkreis Ulm	5 969	5 108	861	2 931	2 287	644	49,1	44,8
Landkreise								
Alb-Donau-Kreis	4 850	4 167	683	2 967	2 324	643	61,2	55,8
Biberach	3 066	2 461	605	1 280	832	448	41,7	33,8
Region Donau-Iller <sup>1)</sup>	13 885	11 736	2 149	7 178	5 443	1 735	51,7	46,4
Landkreise								
Bodenseekreis	6 108	4 331	1 777	3 141	2 237	904	51,4	51,7
Ravensburg	6 459	4 849	1 610	2 515	1 607	908	38,9	33,1
Sigmaringen	3 213	2 459	754	1 270	779	491	39,5	31,7
Region Bodensee-Oberschwaben	15 780	11 639	4 141	6 926	4 623	2 303	43,9	39,7
Regierungsbezirk Tübingen	44 814	35 536	9 278	23 206	16 796	6 410	51,8	47,3
Baden-Württemberg	277 315	215 723	61 592	151 356	111 314	40 042	54,6	51,6

1) Soweit Land Baden-Württemberg.

## 20. Zu- und Fortzüge über die Auslandsgrenze des Bundesgebietes nach der Staatsangehörigkeit 1980

Erdteil Staatsangehörigkeit	Zuzüge		Fortzüge		Wanderungssaldo	
	1980	dagegen 1979	1980	dagegen 1979	1980	dagegen 1979
Insgesamt						
Europäisches Ausland	138 083	121 048	97 421	90 861	40 662	30 187
Belgien	207	163	126	133	81	30
Dänemark	146	117	86	92	60	25
Deutschland	19 861	15 417	10 018	9 964	9 843	5 453
Frankreich	4 893	4 264	3 399	2 943	1 494	1 321
Großbritannien und Nordirland	3 663	3 426	2 622	2 653	1 041	773
Irland	568	446	472	367	96	79
Italien	29 669	32 190	26 887	26 503	2 782	5 687
Luxemburg	75	76	54	61	21	15
Niederlande	580	500	448	424	132	76
EG zusammen	59 662	56 599	44 112	43 140	15 550	13 459
Griechenland	4 082	3 982	5 495	7 054	- 1 413	- 3 072
Jugoslawien	11 774	11 997	13 325	14 601	- 1 551	- 2 604
Österreich	3 062	2 737	2 261	1 994	801	743
Portugal	793	935	1 857	1 272	- 1 064	- 337
Schweiz	1 053	1 069	901	892	152	177
Spanien	1 122	976	1 930	2 313	- 808	- 1 337
Türkei	44 062	34 062	18 556	13 043	25 506	21 019
Übriges Europa	12 473	8 691	8 984	6 552	3 489	2 139
Afrika	4 186	2 238	1 766	1 409	2 420	829
Amerika	5 804	5 078	4 051	4 356	1 753	722
Asien	8 760	9 243	4 004	3 450	4 756	5 793
Australien und Ozeanien	358	357	297	277	61	80
Staatenlos und Ungeklärt	213	303	84	95	129	208
Insgesamt	157 404	138 267	107 623	100 448	49 781	37 819
Männlich						
Europäisches Ausland	86 054	73 786	60 588	53 317	25 466	20 469
Belgien	114	86	80	67	34	19
Dänemark	78	52	48	48	30	4
Deutschland	9 691	7 704	4 720	4 522	4 971	3 182
Frankreich	3 074	2 742	2 187	1 810	887	932
Großbritannien und Nordirland	2 305	2 233	1 593	1 738	712	495
Irland	351	277	290	255	61	22
Italien	20 103	22 464	18 630	18 039	1 473	4 425
Luxemburg	56	54	39	46	17	8
Niederlande	355	278	271	262	84	16
EG zusammen	36 127	35 890	27 858	26 787	8 269	9 103
Griechenland	2 365	2 314	2 849	3 830	- 484	- 1 516
Jugoslawien	6 030	5 818	7 065	7 671	- 1 035	- 1 853
Österreich	2 137	1 869	1 630	1 438	507	431
Portugal	356	437	976	624	- 620	- 187
Schweiz	545	552	482	453	63	99
Spanien	658	521	1 123	1 316	- 465	- 795
Türkei	31 342	22 181	14 167	8 215	17 175	13 966
Übriges Europa	6 494	4 204	4 438	2 983	2 056	1 221
Afrika	2 925	1 665	1 341	1 102	1 584	563
Amerika	3 202	2 676	2 209	2 366	993	310
Asien	6 745	7 117	3 084	2 566	3 661	4 551
Australien und Ozeanien	184	182	158	141	26	41
Staatenlos und Ungeklärt	125	183	45	56	80	127
Zusammen	99 235	85 609	67 425	59 548	31 810	26 061
Weiblich						
Europäisches Ausland	52 029	47 262	36 833	37 544	15 196	9 718
Belgien	93	77	46	66	47	11
Dänemark	68	65	38	44	30	21
Deutschland	10 170	7 713	5 298	5 442	4 872	2 271
Frankreich	1 819	1 522	1 212	1 133	607	389
Großbritannien und Nordirland	1 358	1 193	1 029	915	329	278
Irland	217	169	182	112	35	57
Italien	9 566	9 726	8 257	8 464	1 309	1 262
Luxemburg	19	22	15	15	4	7
Niederlande	225	222	177	162	48	60
EG zusammen	23 535	20 709	16 254	16 353	7 281	4 356
Griechenland	1 717	1 668	2 646	3 224	- 929	- 1 556
Jugoslawien	5 744	6 179	6 260	6 930	- 516	- 751
Österreich	925	868	631	556	294	312
Portugal	437	498	881	648	- 444	- 150
Schweiz	508	517	419	439	89	78
Spanien	464	455	807	997	- 343	- 542
Türkei	12 720	11 881	4 389	4 828	8 331	7 053
Übriges Europa	5 979	4 487	4 546	3 569	1 433	918
Afrika	1 261	573	425	307	836	266
Amerika	2 602	2 402	1 842	1 990	760	412
Asien	2 015	2 126	920	884	1 095	1 242
Australien und Ozeanien	174	175	139	136	35	39
Staatenlos und Ungeklärt	88	120	39	39	49	81
Zusammen	58 169	52 658	40 198	40 900	17 971	11 758

# Wanderung

## 21. Wanderungsbewegung von Deutschen und Ausländern über die Landesgrenze nach Altersgruppen 1980

Alter von ... bis unter ... Jahren	Zuzüge						Fortzüge		
	Erwerbspersonen			Nichterwerbspersonen			Erwerbspersonen		
	insgesamt	Deutsche	Ausländer	insgesamt	Deutsche	Ausländer	insgesamt	Deutsche	Ausländer
Insgesamt									
unter 5	-	-	-	15 465	6 546	8 919	-	-	-
5 - 10	-	-	-	15 045	5 034	10 011	-	-	-
10 - 15	33	5	28	15 201	5 218	9 983	8	2	6
15 - 20	12 424	4 656	7 768	20 179	5 913	14 266	9 032	4 438	4 594
20 - 25	38 519	18 679	19 840	22 620	10 802	11 818	30 229	17 294	12 935
25 - 30	32 020	15 635	16 385	10 636	4 661	5 975	26 129	14 056	12 073
30 - 35	21 564	10 187	11 377	5 611	2 285	3 326	19 223	9 002	10 221
35 - 40	14 542	7 578	6 964	3 919	1 717	2 202	13 328	6 271	7 057
40 - 45	10 993	5 664	5 329	3 112	1 300	1 812	10 130	4 586	5 544
45 - 50	6 800	3 129	3 671	2 120	775	1 345	6 192	2 252	3 940
50 - 55	4 205	2 158	2 047	2 128	805	1 323	3 971	1 517	2 454
55 - 60	2 271	1 328	943	2 665	1 305	1 360	2 225	964	1 261
60 - 65	927	638	289	3 015	1 857	1 158	1 089	490	599
65 - 70	376	267	109	4 075	2 667	1 408	431	152	279
70 - 75	114	93	21	3 146	2 183	963	81	48	33
75 und mehr	8	5	3	3 582	2 869	713	6	4	2
Insgesamt	144 796	70 022	74 774	132 519	55 937	76 582	122 074	61 076	60 998
Männlich									
unter 5	-	-	-	8 248	3 380	4 868	-	-	-
5 - 10	-	-	-	8 140	2 578	5 562	-	-	-
10 - 15	22	2	20	8 641	2 710	5 931	1	-	1
15 - 20	8 061	2 162	5 899	11 054	2 482	8 572	5 614	2 164	3 450
20 - 25	25 481	9 433	16 048	11 498	5 422	6 076	18 984	8 823	10 161
25 - 30	23 044	9 405	13 639	4 988	2 224	2 764	17 917	8 319	9 598
30 - 35	16 636	6 964	9 672	1 579	613	966	14 256	6 140	8 116
35 - 40	11 359	5 405	5 954	753	311	442	10 402	4 522	5 880
40 - 45	8 630	4 005	4 625	555	264	291	8 103	3 413	4 690
45 - 50	5 343	2 219	3 124	379	168	211	4 944	1 691	3 253
50 - 55	3 144	1 461	1 683	353	177	176	3 036	1 105	1 931
55 - 60	1 529	779	750	474	259	215	1 616	631	985
60 - 65	666	433	233	853	530	323	827	333	494
65 - 70	274	184	90	1 471	1 028	443	363	106	257
70 - 75	88	74	14	1 107	790	317	58	31	27
75 und mehr	7	4	3	1 186	933	253	4	2	2
Zusammen	104 284	42 530	61 754	61 279	23 869	37 410	86 125	37 280	48 845
Weiblich									
unter 5	-	-	-	7 217	3 166	4 051	-	-	-
5 - 10	-	-	-	6 905	2 456	4 449	-	-	-
10 - 15	11	3	8	6 560	2 508	4 052	7	2	5
15 - 20	4 363	2 494	1 869	9 125	3 431	5 694	3 418	2 274	1 144
20 - 25	13 038	9 246	3 792	11 122	5 380	5 742	11 245	8 471	2 774
25 - 30	8 976	6 230	2 746	5 648	2 437	3 211	8 212	5 737	2 475
30 - 35	4 928	3 223	1 705	4 032	1 672	2 360	4 967	2 862	2 105
35 - 40	3 183	2 173	1 010	3 166	1 406	1 760	2 926	1 749	1 177
40 - 45	2 363	1 659	704	2 557	1 036	1 521	2 027	1 173	854
45 - 50	1 457	910	547	1 741	607	1 134	1 248	561	687
50 - 55	1 061	697	364	1 775	628	1 147	935	412	523
55 - 60	742	549	193	2 191	1 046	1 145	609	333	276
60 - 65	261	205	56	2 162	1 327	835	262	157	105
65 - 70	102	83	19	2 604	1 639	965	68	46	22
70 - 75	26	19	7	2 039	1 393	646	23	17	6
75 und mehr	1	1	-	2 396	1 936	460	2	2	-
Zusammen	40 512	27 492	13 020	71 240	32 068	39 172	35 949	23 796	12 153

Fortzüge			Wanderungssaldo						Alter von ... bis unter ... Jahren
Nichterwerbspersonen			Erwerbspersonen			Nichterwerbspersonen			
insgesamt	Deutsche	Ausländer	insgesamt	Deutsche	Ausländer	insgesamt	Deutsche	Ausländer	

## Insgesamt

12 183	5 416	6 767	-	-	-	3 282	1 130	2 152	unter 5
12 387	3 921	8 466	-	-	-	2 658	1 113	1 545	5 - 10
7 687	3 651	4 036	25	3	22	7 514	1 567	5 947	10 - 15
9 877	4 560	5 317	3 392	218	3 174	10 302	1 353	8 949	15 - 20
16 790	8 864	7 926	8 290	1 385	6 905	5 830	1 938	3 892	20 - 25
8 777	4 234	4 543	5 891	1 579	4 312	1 859	427	1 432	25 - 30
5 054	2 154	2 900	2 341	1 185	1 156	557	131	426	30 - 35
2 931	1 373	1 558	1 214	1 307	- 93	988	344	644	35 - 40
2 351	1 080	1 271	863	1 078	- 215	761	220	541	40 - 45
1 588	545	1 043	608	877	- 269	532	230	302	45 - 50
1 739	545	1 194	234	641	- 407	389	260	129	50 - 55
2 090	751	1 339	46	364	- 318	575	554	21	55 - 60
2 286	1 131	1 155	- 162	148	- 310	729	726	3	60 - 65
2 993	1 685	1 308	- 55	115	- 170	1 082	982	100	65 - 70
2 255	1 376	879	33	45	- 12	891	807	84	70 - 75
2 661	2 047	614	2	1	1	921	822	99	75 und mehr
93 649	43 333	50 316	22 722	8 946	13 776	38 870	12 604	26 266	Insgesamt

## Männlich

6 445	2 810	3 635	-	-	-	1 803	570	1 233	unter 5
6 670	2 037	4 633	-	-	-	1 470	541	929	5 - 10
4 015	1 864	2 151	21	2	19	4 626	846	3 780	10 - 15
4 864	2 026	2 838	2 447	- 2	2 449	6 190	456	5 734	15 - 20
8 517	4 323	4 194	6 497	610	5 887	2 981	1 099	1 882	20 - 25
4 130	2 045	2 085	5 127	1 086	4 041	858	179	679	25 - 30
1 599	573	1 026	2 380	824	1 556	- 20	40	- 60	30 - 35
664	244	420	957	883	74	89	67	22	35 - 40
499	169	330	527	592	- 65	56	95	- 39	40 - 45
313	91	222	399	528	- 129	66	77	- 11	45 - 50
313	104	209	108	356	- 248	40	73	- 33	50 - 55
405	149	256	- 87	148	- 235	69	110	- 41	55 - 60
704	347	357	- 161	100	- 261	149	183	- 34	60 - 65
1 055	635	420	- 89	78	- 167	416	393	23	65 - 70
794	487	307	30	43	- 13	313	303	10	70 - 75
818	604	214	3	2	1	368	329	39	75 und mehr
41 805	18 508	23 297	18 159	5 250	12 909	19 474	5 361	14 113	Zusammen

## Weiblich

5 738	2 606	3 132	-	-	-	1 479	560	919	unter 5
5 717	1 884	3 833	-	-	-	1 188	572	616	5 - 10
3 672	1 787	1 885	4	1	3	2 888	721	2 167	10 - 15
5 013	2 534	2 479	945	220	725	4 112	897	3 215	15 - 20
8 273	4 541	3 732	1 793	775	1 018	2 849	839	2 010	20 - 25
4 647	2 189	2 458	764	493	271	1 001	248	753	25 - 30
3 455	1 581	1 874	- 39	361	- 400	577	91	486	30 - 35
2 267	1 129	1 138	257	424	- 167	899	277	622	35 - 40
1 852	911	941	336	486	- 150	705	125	580	40 - 45
1 275	454	821	209	349	- 140	466	153	313	45 - 50
1 426	441	985	126	285	- 159	349	187	162	50 - 55
1 685	602	1 083	133	216	- 83	506	444	62	55 - 60
1 582	784	798	- 1	48	- 49	580	543	37	60 - 65
1 938	1 050	888	34	37	- 3	666	589	77	65 - 70
1 461	889	572	3	2	1	578	504	74	70 - 75
1 843	1 443	400	- 1	- 1	-	553	493	60	75 und mehr
51 844	24 825	27 019	4 563	3 696	867	19 396	7 243	12 153	Zusammen



# Einbürgerungen

## 22. Einbürgerungen in Baden-Württemberg

Bezeichnung	1971	1972	1973	1974	1975	1976	1977	1978	1979	1980	
										ins- gesamt	darunter Ermessungs- ein- bürgerungen
Einbürgerungen insgesamt	6 529	5 430	6 100	7 908	8 045	7 933	9 032	9 987	9 238	10 173	3 018
und zwar											
Männer <sup>1)</sup>	2 448	2 040	2 361	2 877	3 274	3 470	3 654	4 024	3 705	3 885	1 157
Frauen <sup>1)</sup>	1 701	1 404	1 756	2 293	2 560	2 705	3 339	3 598	3 465	3 948	1 219
Jugendliche und Heranwachsende <sup>2)</sup>	2 380	1 986	1 983	2 738	2 211	1 758	2 039	2 365	2 068	2 340	642
Anspruchseinbürgerungen	4 518	3 512	3 884	5 169	5 467	5 198	6 100	6 788	6 111	7 155	-
Ermessenseinbürgerungen	2 011	1 918	2 216	2 739	2 578	2 735	2 932	3 199	3 127	3 018	-
Darunter Einbürgerungen nach der früheren Staatsangehörigkeit											
Jugoslawien	1 647	1 360	1 468	1 894	1 768	1 636	2 009	1 777	1 712	1 630	795
Ungarn	982	955	878	1 064	1 059	1 090	1 152	1 164	974	908	207
Rumänien	1 260	840	1 155	1 831	2 001	1 718	2 215	2 630	2 855	3 990	41
Italien	477	404	444	687	629	455	385	401	315	280	275
Österreich	390	398	417	360	437	375	295	305	249	218	208
Tschechoslowakei	549	286	302	277	332	365	481	989	808	718	404
UDSSR	127	143	226	350	469	799	950	1 243	985	1 047	18
Polen	115	121	137	285	218	378	430	407	340	352	148
Frankreich	134	106	95	116	98	90	77	77	65	70	66
Spanien	58	64	83	120	91	59	65	71	47	53	53
Griechenland	28	34	40	66	61	54	98	101	56	69	63
Türkei	24	34	61	78	27	43	44	64	49	65	64
Israel	24	37	23	27	46	21	20	32	44	34	19
USA	52	40	83	62	40	51	43	40	64	63	58

1) Bis 1975 Männer/Frauen im Alter von 21 und ab 1976 im Alter von 18 und mehr Jahren. - 2) Jugendliche und Heranwachsende, die das 21. und ab 1976 das 18. Lebensjahr noch nicht vollendet haben.

## 23. Deutsche und ausländische Kinder in Kindergärten im Mai 1981

Alter von ... bis unter ... Jahren	Kinder insgesamt	Darunter im Kindergarten		Ausländische Kinder		Darunter im Kindergarten		
	1000	Spalte 2 in % von Spalte 1		1000	Spalte 4 in % von Spalte 1	1000	Spalte 6 in % von Spalte 4	Spalte 6 in % von Spalte 2
	1	2	3	4	5	6	7	8
3 - 4	92,5	43,9	47	16,2	18	(6,5)	(40)	(15)
4 - 5	89,4	73,9	83	18,9	21	13,9	74	19
5 - 6	95,6	84,5	88	20,9	22	16,3	78	19
6 - 7	101,6	74,5	73	20,7	20	13,2	64	18
Insgesamt	379,1	276,8	73	76,7	20	49,9	65	18

Quelle: Mikrozensus.

## 24. Deutsche und ausländische Kinder in öffentlichen und privaten Sonderschulkindergärten am 1. Oktober 1980

Sonderschulkindergärten für ...	Betreute Kinder insgesamt	Davon nach ...							
		Geschlecht		Staatsangehörigkeit					
		männlich	weiblich	Deutschland	Griechenland	Italien	Jugoslawien	Türkei	Sonstige
Lernbehinderte	102	62	40	72	3	11	2	9	5
darunter private	54	36	18	45	-	5	-	2	2
Geistigbehinderte	1 037	625	412	898	11	32	27	52	17
darunter private	557	341	216	486	3	15	14	29	10
Gehörlose und Schwerhörige	183	113	70	150	4	6	8	14	1
darunter private	65	42	23	58	2	1	2	2	-
Sprachbehinderte	582	410	172	549	1	10	5	10	7
darunter private	105	77	28	98	-	3	1	2	1
Körperbehinderte	622	349	273	487	5	22	21	70	17
darunter private	417	245	172	346	1	9	10	39	12
Verhaltensgestörte	92	52	40	86	1	-	3	1	1
darunter private	-	-	-	-	-	-	-	-	-
Langzeitkranke, privat	20	10	10	10	-	1	-	8	1
Blinde u. Sehbehinderte, öffentlich	11	7	4	9	-	1	1	-	-
Insgesamt	2 649	1 628	1 021	2 261	25	83	67	164	49
darunter private	1 218	751	467	1 043	6	34	27	82	26

## 25. Deutsche und ausländische Kinder in öffentlichen Schulkindergärten

Stand	Betreute Kinder insgesamt	Davon nach ...							
		Geschlecht		Staatsangehörigkeit					
		männlich	weiblich	Deutschland	Griechenland	Italien	Jugoslawien	Türkei	Sonstige
15.9.1976	2 136	1 327	809	1 959	14	57	30	41	35
14.9.1977	2 761	1 734	1 027	2 417	28	85	75	96	60
30.8.1978	2 707	1 672	1 035	2 322	28	94	87	126	50
3.10.1979	2 645	1 643	1 002	2 103	42	112	95	209	84
1.10.1980	2 732	1 708	1 024	2 139	37	127	115	243	71

## 26. Ausländische Schüler an öffentlichen Grund- und Hauptschulen nach ausgewählter Staatsangehörigkeit und Klassenstufen am 1. Oktober 1980

Klassen- stufe	Ausländer			Davon nach der Staatsangehörigkeit						
	insgesamt	männlich	weiblich	Griechenland	Italien	Jugoslawien	Portugal	Spanien	Türkei	Sonstige
Anzahl										
1	18 481	9 552	8 929	1 674	3 255	3 509	356	518	7 940	1 229
2	16 145	8 189	7 956	1 635	2 892	3 236	379	442	6 413	1 148
3	14 379	7 218	7 161	1 611	2 560	2 743	343	436	5 621	1 065
4	13 059	6 584	6 475	1 635	2 457	2 292	348	444	4 754	1 129
5	9 387	4 816	4 571	1 084	1 903	1 010	271	314	4 312	493
6	8 696	4 578	4 118	910	1 769	1 032	272	297	3 974	442
7	8 288	4 294	3 994	979	1 674	1 017	241	305	3 605	467
8	7 257	3 850	3 407	946	1 485	931	215	281	2 994	405
9/10	5 611	3 019	2 592	604	1 028	739	158	224	2 417	441
Zusammen	101 303	52 100	49 203	11 078	19 023	16 509	2 583	3 261	42 030	6 819
1)										
1	18,2	18,3	18,1	15,1	17,1	21,3	13,8	15,9	18,9	18,0
2	15,9	15,7	16,2	14,8	15,2	19,6	14,7	13,6	15,3	16,8
3	14,2	13,9	14,6	14,5	13,5	16,6	13,3	13,4	13,4	15,6
4	12,9	12,6	13,2	14,8	12,9	13,9	13,5	13,6	11,3	16,6
5	9,3	9,2	9,3	9,8	10,0	6,1	10,5	9,6	10,3	7,2
6	8,6	8,8	8,4	8,2	9,3	6,3	10,5	9,1	9,5	6,5
7	8,2	8,2	8,1	8,8	8,8	6,2	9,3	9,4	8,6	6,8
8	7,2	7,4	6,9	8,5	7,8	5,6	8,3	8,6	7,1	5,9
9/10	5,5	5,8	5,3	5,5	5,4	4,5	6,1	6,9	5,8	6,5
Zusammen	100,0	100,0	100,0	100,0	100,0	100,0	100,0	100,0	100,0	100,0

1) Prozentuale Verteilung der Schüler auf die einzelnen Klassenstufen (Spaltenprozente).

## Ausbildung

### 27. Ausländische Schüler an öffentlichen Realschulen nach ausgewählter Staatsangehörigkeit und Klassenstufen am 1. Oktober 1980

Klassen- stufe	Ausländer			Davon nach der Staatsangehörigkeit						
	insgesamt	männlich	weiblich	Griechenland	Italien	Jugoslawien	Portugal	Spanien	Türkei	Sonstige
Anzahl										
5	1 727	880	847	278	304	406	54	86	403	196
6	1 608	752	856	220	265	369	49	102	394	209
7	1 285	609	676	168	213	356	28	90	216	214
8	1 088	500	588	136	197	258	20	64	187	226
9	839	385	454	82	143	184	7	60	150	213
10	707	348	359	106	122	144	9	49	80	197
Zusammen	7 254	3 474	3 780	990	1 244	1 717	167	451	1 430	1 255
1)										
5	23,8	25,3	22,4	28,1	24,4	23,6	32,3	19,1	28,2	15,6
6	22,2	21,6	22,6	22,2	21,3	21,5	29,3	22,6	27,6	16,7
7	17,7	17,5	17,9	17,0	17,1	20,7	16,8	20,0	15,1	17,1
8	15,0	14,4	15,6	13,7	15,8	15,0	12,0	14,2	13,1	18,0
9	11,6	11,1	12,0	8,3	11,5	10,7	4,2	13,3	10,5	17,0
10	9,7	10,0	9,5	10,7	9,8	8,4	5,4	10,9	5,6	15,7
Zusammen	100,0	100,0	100,0	100,0	100,0	100,0	100,0	100,0	100,0	100,0

1) Prozentuale Verteilung der Schüler auf die einzelnen Klassenstufen (Spaltenprozente).

### 28. Deutsche und ausländische Schüler und Studierende an öffentlichen und privaten allgemeinbildenden und beruflichen Schulen im Herbst 1980 sowie an Hochschulen im WS 1980/81

Schulart	Deutsche und Ausländer			Darunter Ausländer					
	insgesamt	männlich	weiblich	insgesamt	männlich	weiblich	insgesamt	männlich	weiblich
	Anzahl			%					
Vorschulische Erziehung <sup>1)</sup>	5 381	3 336	2 045	981	.	.	18,2	.	.
Allgemeinbildende Schulen zusammen	1 400 316	718 235	682 081	127 280	.	.	9,1	.	.
davon									
Grund- und Hauptschulen <sup>2)</sup>	715 795	376 909	338 886	101 849	52 385	49 464	14,2	13,9	14,6
Sonderschulen	58 032	35 015	23 017	9 329	.	.	16,1	.	.
Realschulen	256 490	118 144	138 346	7 361	3 486	3 875	2,9	3,0	2,8
Allgemeinbildende Gymnasien <sup>3)</sup>	339 696	172 590	167 106	7 357	.	.	2,2	.	.
Kollegs, Abendgymnasien, Abendrealschulen	5 076	2 629	2 447	241	.	.	4,7	.	.
Freie Waldorfschulen	10 847	5 333	5 514	376	.	.	3,5	.	.
Gesamtschulen und Integrierte Orientierungsstufen	14 380	7 615	6 765	767	.	.	5,3	.	.
Berufliche Schulen zusammen	436 004	240 871	195 133	23 392	14 285 <sup>4)</sup>	8 634 <sup>4)</sup>	5,4	5,9 <sup>4)</sup>	4,4 <sup>4)</sup>
davon									
Berufsschulen (einschließlich Sonderberufsschulen) zusammen	284 119	168 970	115 149	17 101	10 774	6 327	6,0	6,4	5,5
davon									
gewerbliche	179 217	138 305	40 912	11 534	10 103	1 431	6,4	7,3	3,5
kaufmännische	75 188	21 790	53 398	1 165	348	348	1,5	1,6	1,5
haus- und landwirtschaftliche	26 434	7 118	19 316	4 005	203	3 802	15,2	2,9	19,7
Sonderberufsschulen	3 280	1 757	1 523	397	120	277	12,1	6,8	18,2
Berufsgrundbildungsjahr <sup>5)</sup>	5 903	4 673	1 230	327	266	61	5,5	5,7	5,0
Berufsfachschulen zusammen <sup>6)</sup>	65 656	30 194	35 462	4 510	2 673	1 837	6,9	8,9	5,2
davon									
gewerbliche	25 813	22 268	3 545	2 458	2 080	378	9,5	9,3	10,7
kaufmännische	23 984	7 016	16 968	1 046	268	778	4,4	3,8	4,6
haus- und landwirtschaftliche <sup>7)</sup>	15 859	910	14 949	1 006	325	681	6,3	35,7	4,6
Berufskollegs <sup>8)</sup>	19 579	4 968	14 611	372	176	196	1,9	3,5	1,3
Berufsoberschulen <sup>9)</sup>	3 048	2 309	739	69	54	15	2,3	2,3	2,0
Berufliche Gymnasien <sup>9)</sup>	30 066	17 210	12 856	473	.	.	1,6	.	.
Fachschulen	9 953	6 484	3 469	198	153	45	2,0	2,4	1,3
Fachschulen für Technik	4 867	4 520	347	163	157	6	3,3	3,5	1,7
Schulen des Gesundheitswesens	12 813	1 543	11 270	179	32	147	1,4	2,1	1,3
Vorbereitungskurse an Fachhochschulen <sup>10)</sup>	280	161	119	7	.	.	2,5	.	.
Hochschulbereich zusammen <sup>11)</sup>	147 768	95 391	52 377	9 170	5 986	3 184	6,2	6,3	6,1
davon									
Universitäten <sup>12)</sup>	102 124	67 656	34 468	7 577	4 818	2 759	7,4	7,1	8,0
Pädagogische Hochschulen <sup>13)</sup>	13 127	4 386	8 741	117	53	64	0,9	1,2	0,7
Fachhochschulen	29 185	21 615	7 570	1 073	901	172	3,7	4,2	2,3
Kunsthochschulen (Musikhochschulen und Kunstakademien)	3 332	1 734	1 598	403	214	189	12,1	12,3	11,8

1) Schul- und Sonderschulkindergärten. - 2) Einschließlich Förderschulen. - 3) Voll-, Pro- und Aufbaugymnasien sowie Evangelisch-Theologische Seminare. - 4) Ohne "weibliche und männliche" Ausländer an beruflichen Gymnasien. - 5) Schulische und kooperative Form. - 6) Einschließlich Sonderberufsfachschulen und Fremdsprachenschulen. - 7) Einschließlich Kinderpflegerinnenschulen. - 8) Berufsaufbauschulen, Technische- und Wirtschaftsoberschulen; ohne Berücksichtigung der Schüler in Oberschullehrgängen des A1- und A2-Programms, die in der Zahl der Berufsschüler enthalten sind. - 9) Einschließlich privates Abendgymnasium. - 10) Nur Landesverband Abendrealschulen; Quelle: Ministerium für Wissenschaft und Kunst. - 11) Nur Hauptlehrer. - 12) Einschließlich Studenten der Hochschule für jüdische Studien Heidelberg. - 13) Einschließlich Berufspädagogische Hochschule.

29. Ausländische Schüler und Studierende an öffentlichen und privaten allgemeinbildenden und beruflichen Schulen im Herbst 1980 sowie an Hochschulen im WS 1980/81 nach ausgewählter Staatsangehörigkeit

Schulart	Ausländer insgesamt	Davon nach der Staatsangehörigkeit						
		Griechenland	Italien	Jugoslawien	Portugal	Spanien	Türkei	Sonstige
Vorschulische Erziehung <sup>1)</sup>	981	62	210	182	26	26	407	68
Allgemeinbildende Schulen zusammen	127 280	13 772	24 105	20 614	3 175	4 430	48 261	12 923
davon								
Grund- und Hauptschulen <sup>2)</sup>	101 849	11 196	19 164	16 612	2 602	3 268	42 043	6 964
Sonderschulen	9 329	690	2 804	928	321	365	3 708	513
Realschulen	7 361	994	1 267	1 744	171	457	1 440	1 288
Allgemeinbildende Gymnasien <sup>3)</sup>	7 357	834	687	1 198	68	284	815	3 471
Kollegs, Abendgymnasien, Abendrealschulen	241	13	38	38	2	11	60	79
Freie Waldorfschulen, Integrierte Gesamtschulen und Integrierte Orientierungsstufen	1 143	45	145	94	11	45	195	608
Berufliche Schulen zusammen	23 392	1 729	4 658	2 617	498	994	10 461	2 435
davon								
Berufsschulen (einschließlich Sonderberufsschulen) zusammen	17 101	1 156	3 713	1 758	385	687	8 272	1 130
davon								
gewerbliche	11 534	752	2 346	1 218	251	468	5 730	769
kaufmännische	1 165	83	257	269	26	111	172	247
haus- und landwirtschaftliche	4 005	284	984	239	106	102	2 195	95
Sonderberufsschulen	397	37	126	32	2	6	175	19
Berufsgrundbildungsjahr <sup>4)</sup>	327	30	55	50	6	21	129	36
Berufsfachschulen zusammen <sup>5)</sup>	4 510	393	720	609	88	216	1 874	610
davon								
gewerbliche	2 458	220	406	278	51	115	1 127	261
kaufmännische	1 046	131	198	211	27	70	226	183
haus- und landwirtschaftliche <sup>6)</sup>	1 006	42	116	120	10	31	521	166
Berufskollegs	372	48	31	42	7	22	54	168
Berufsoberschulen <sup>7)</sup>	69	7	11	15	3	2	11	20
Berufliche Gymnasien <sup>8)</sup>	473	66	66	85	2	26	96	132
Fachschulen	198	9	22	14	-	3	4	146
Fachschulen für Technik	163	13	19	9	5	12	16	89
Schulen des Gesundheitswesens	179	7	21	35	2	5	5	104
Vorbereitungskurse an Fachschulen <sup>9)</sup>	7	-	.	-	-	-	-	7
Hochschulbereich zusammen <sup>10)</sup>	9 170	906	251	239	49	145	739	6 841
davon								
Universitäten <sup>11)</sup>	7 577	826	197	183	43	110	524	5 694
Pädagogische Hochschulen <sup>12)</sup>	117	15	7	4	.	2	13	76
Fachhochschulen	1 073	65	41	40	6	26	190	705
Kunsthochschulen (Musikhochschulen und Kunstakademien)	403	.	6	12	-	7	12	366

1) Schul- und Sonderschulkindergärten. - 2) Einschließlich Förderschulen. - 3) Voll-, Pro- und Aufbaugymnasien sowie Evangelisch-Theologische Seminare. - 4) Schulische und kooperative Form. - 5) Einschließlich Sonderberufsfachschulen und Fremdsprachenschulen. - 6) Einschließlich Kinderpflegerinnenschulen. - 7) Berufsaufbauschulen, Technische- und Wirtschaftsoberschulen; ohne Berücksichtigung der Schüler in Oberschullehrergängen des A1- und A2-Programms, die in der Zahl der Berufsschüler enthalten sind. - 8) Einschließlich privates Abendgymnasium. - 9) Nur Landesverband Abendrealschulen; Quelle: Ministerium für Wissenschaft und Kunst. - 10) Nur Hauptthörer. - 11) Einschließlich Studenten der Hochschule für jüdische Studien Heidelberg. - 12) Einschließlich Berufspädagogische Hochschule.

**Ausbildung**
**30. Ausländische Schüler an öffentlichen Grund- und Hauptschulen nach ausgewählter Staatsangehörigkeit in den Stadt- und Landkreisen am 1. Oktober 1980**

Kreis Region Regierungsbezirk Land	Deutsche und Ausländer insgesamt	Darunter Ausländer		Davon nach der Staatsangehörigkeit						
		Anzahl	%	Griechen- land	Italien	Jugo- slawien	Portugal	Spanien	Türkei	Sonstige
<b>Stadtkreis</b>										
Stuttgart, Landeshauptstadt	28 513	8 103	28,4	2 000	1 308	1 962	211	285	1 713	624
<b>Landkreise</b>										
Böblingen	23 816	4 884	20,5	959	964	734	227	97	1 626	277
Esslingen	33 769	6 889	20,4	1 348	1 046	1 000	82	124	2 906	383
Göppingen	17 744	3 155	17,8	164	696	574	55	92	1 448	126
Ludwigsburg	32 670	7 210	22,1	1 206	1 562	993	203	183	2 593	470
Rems-Murr-Kreis	26 561	4 511	17,0	1 293	838	537	115	112	1 329	287
Region Mittlerer Neckar	163 073	34 752	21,3	6 970	6 414	5 800	893	893	11 615	2 167
<b>Stadtkreis</b>										
Heilbronn	8 030	1 849	23,0	159	286	236	37	61	967	103
<b>Landkreise</b>										
Heilbronn	21 270	2 946	13,9	122	377	304	41	104	1 887	111
Hohenlohekreis	7 939	691	8,7	127	62	201	.	3	225	72
Schwäbisch Hall	13 473	990	7,3	58	61	201	13	18	564	75
Main-Tauber-Kreis	10 799	546	5,1	11	60	56	6	34	331	48
Region Franken	61 511	7 022	11,4	477	846	998	98	220	3 974	409
<b>Landkreise</b>										
Heidenheim	10 005	1 567	15,7	217	242	198	.	66	790	53
Ostalbkreis	24 498	2 567	10,5	310	359	363	14	36	1 387	98
Region Ostwürttemberg	34 503	4 134	12,0	527	601	561	15	102	2 177	151
Regierungsbezirk Stuttgart	259 087	45 908	17,7	7 974	7 861	7 359	1 006	1 215	17 766	2 727
<b>Stadtkreise</b>										
Baden-Baden	2 662	236	8,9	-	39	71	3	13	69	41
Karlsruhe	15 190	2 222	14,6	89	348	500	23	169	863	230
<b>Landkreise</b>										
Karlsruhe	30 506	3 465	11,4	220	548	689	59	84	1 645	220
Rastatt	15 901	1 471	9,3	62	369	423	15	7	484	111
Region Mittlerer Oberrhein	64 259	7 394	11,5	371	1 304	1 683	100	273	3 061	602
<b>Stadtkreise</b>										
Heidelberg	4 651	744	16,0	29	54	43	7	10	441	160
Mannheim	18 305	4 888	26,7	388	761	496	20	200	2 776	247
<b>Landkreise</b>										
Neckar-Odenwald-Kreis	11 800	835	7,1	39	85	174	6	14	428	89
Rhein-Neckar-Kreis	32 989	4 190	12,7	261	435	325	89	368	2 405	307
Region Unterer Neckar	67 745	10 657	15,7	717	1 335	1 038	122	592	6 050	803
<b>Stadtkreis</b>										
Pforzheim	7 721	1 481	19,2	38	364	263	27	110	568	111
<b>Landkreise</b>										
Calw	11 306	1 773	15,7	66	225	413	200	25	754	90
Enzkreis	13 522	2 120	15,7	217	536	250	34	103	915	65
Freudenstadt	8 990	862	9,6	23	95	183	11	11	501	38
Region Nordschwarzwald	41 539	6 236	15,0	344	1 220	1 109	272	249	2 738	304
Regierungsbezirk Karlsruhe	173 543	24 287	14,0	1 432	3 859	3 830	494	1 114	11 849	1 709
<b>Stadtkreis</b>										
Freiburg im Breisgau	8 251	947	11,5	22	284	151	71	60	144	215
<b>Landkreise</b>										
Breisgau-Hochschwarzwald	16 280	942	5,8	11	182	132	38	16	434	129
Emmendingen	11 828	650	5,5	9	232	69	36	11	217	76
Ortenaukreis	33 188	2 190	6,6	38	444	293	102	95	971	247
Region Südlicher Oberrhein	69 547	4 729	6,8	80	1 142	645	247	182	1 766	667
<b>Landkreise</b>										
Rottweil	11 357	1 061	9,3	46	245	197	32	102	379	60
Schwarzwald-Baar-Kreis	16 489	2 537	15,4	127	532	712	33	125	866	142
Tuttlingen	9 282	1 337	14,4	18	391	328	2	50	477	71
Region Schwarzwald-Baar-Heuberg	37 128	4 935	13,3	191	1 168	1 237	67	277	1 722	273
<b>Landkreise</b>										
Konstanz	16 840	2 346	13,9	24	785	303	320	149	549	216
Lörrach	15 926	2 017	12,7	17	944	127	44	41	708	136
Waldshut	13 767	1 426	10,4	4	689	112	5	25	490	101
Region Hochrhein-Bodensee	46 533	5 789	12,4	45	2 418	542	369	215	1 747	453
Regierungsbezirk Freiburg	153 208	15 453	10,1	316	4 728	2 424	683	674	5 235	1 393
<b>Landkreise</b>										
Reutlingen	17 727	3 322	18,7	612	498	625	145	35	1 189	218
Tübingen	11 271	1 770	15,7	358	351	192	20	39	686	124
Zollernalbkreis	15 141	2 131	14,1	55	490	496	7	51	949	83
Region Neckar-Alb	44 139	7 223	16,4	1 025	1 339	1 313	172	125	2 824	425
<b>Stadtkreis</b>										
Ulm	6 388	1 359	21,3	75	223	242	45	49	646	79
<b>Landkreise</b>										
Alb-Donau-Kreis	14 952	1 884	12,6	127	188	342	32	18	1 116	61
Biberach	14 345	836	5,8	34	103	193	5	15	392	94
Region Donau-Ilter 1)	35 685	4 079	11,4	236	514	777	82	82	2 154	234
<b>Landkreise</b>										
Bodenseekreis	12 767	1 607	12,6	49	345	316	13	21	735	128
Ravensburg	20 287	1 758	8,7	34	194	366	128	17	868	151
Sigmaringen	10 992	988	9,0	12	183	124	5	13	599	52
Region Bodensee-Oberschwaben	44 046	4 353	9,9	95	722	806	146	51	2 202	331
Regierungsbezirk Tübingen	123 870	15 655	12,6	1 356	2 575	2 896	400	258	7 180	990
<b>Baden-Württemberg</b>	<b>709 708</b>	<b>101 303</b>	<b>14,3</b>	<b>11 078</b>	<b>19 023</b>	<b>16 509</b>	<b>2 583</b>	<b>3 261</b>	<b>42 030</b>	<b>6 819</b>

1) Soweit Land Baden-Württemberg.

Schaubild 10

Ausländeranteil an den öffentlichen Grund- und Hauptschulen in den Stadt- und Landkreisen  
am 1. Oktober 1980

Ausländeranteil in %

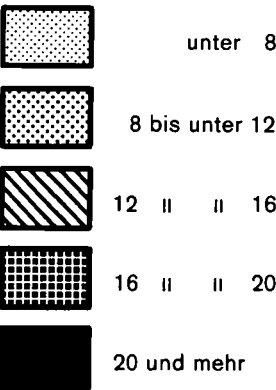

Extremwerte:  
Stuttgart 28,4%  
Main - Tauber - Kreis 5,1%

Landesdurchschnitt: 14,3%

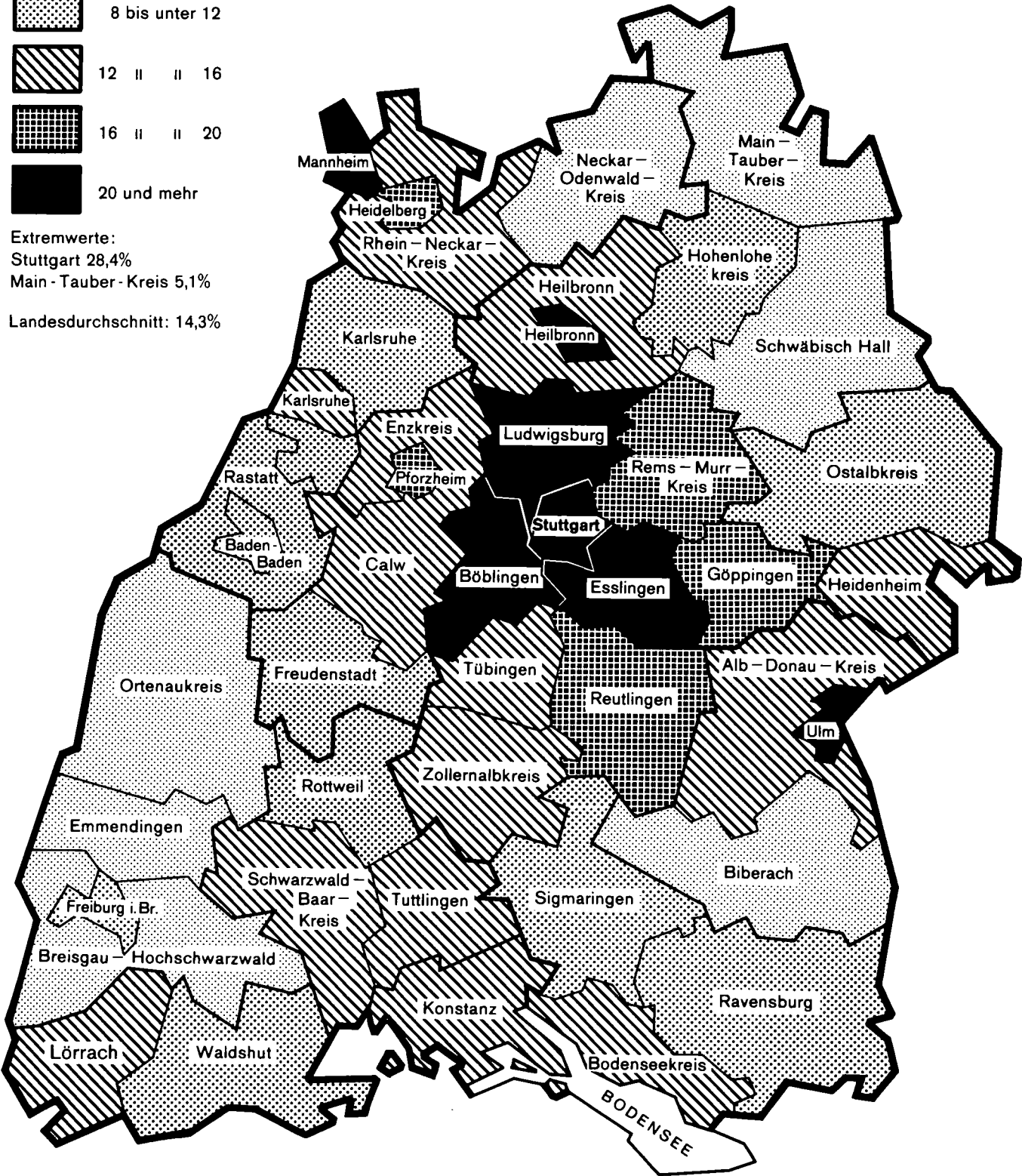

31. Ausländische Schüler an allgemeinbildenden Schulen<sup>1)</sup> nach Schulart und Staatsangehörigkeit

Staatsangehörigkeit	Grund- und Hauptschulen		Sonderschulen		Realschulen		Gymnasien		Intergriierte Schulformen		Alle Schularten zusammen	
	1970	1980	1970	1980	1970	1980	1970	1980	1970	1980	1970	1980
Griechenland	7 317	11 196	114	690	73	994	118	834	-	45	7 622	13 759
Italien	11 227	19 164	514	2 804	151	1 267	156	687	20	145	12 068	24 067
Jugoslawien	4 642	16 612	58	928	108	1 744	148	1 198	1	94	4 957	20 576
Portugal	-	2 602	19	321	6	171	9	68	-	11	34	3 173
Spanien	3 364	3 268	182	365	81	457	61	284	5	45	3 693	4 419
Türkei	6 028	42 043	166	3 708	85	1 440	142	815	-	195	6 421	48 201
Sonstige	3 981	6 964	207	513	426	1 288	1 642	3 471	159	608	6 415	12 844
Ausländer zusammen	36 559	101 849	1 260	9 329	930	7 361	2 276	7 357	185	1 143	41 210	127 039
nachrichtlich:												
Schüler insgesamt	934 283	715 795	50 021	58 032	136 781	256 490	217 162	339 696	1 776	25 227	1 596 513	1 395 240
Ausländeranteil in %	3,9	14,2	2,5	16,0	0,7	2,9	1,0	2,2	10,4	4,5	4,5	9,1

1) Öffentliche und private Schulen, ohne 2. Bildungsweg.

## 32. Deutsche und ausländische Schüler mit Abschlußprüfungen an öffentlichen und privaten Schulen

Art des Schulabschlusses	Deutsche		Ausländer		Deutsche		Ausländer	
	1980	dagegen 1979	1980	dagegen 1979	1980	dagegen 1979	1980	dagegen 1979
	Anzahl				in % des entsprechenden Altersjahrganges der Wohnbevölkerung			
Entlassungen aus Hauptschulen								
mit Hauptschulabschluß	61 632	64 293	3 851	3 340	41,6	42,3	25,2	25,3
ohne Hauptschulabschluß	2 792	3 338	3 098	2 204	1,9	2,2	20,3	16,7
Mittlere Abschlußprüfungen								
Mittlere Reife an Realschulen	36 348	34 457	322	279	24,5	22,7	2,1	2,1
Allgemeinbildende Gymnasien	6 011	6 199	101	114	4,1	4,2	0,7	0,9
Fachschulreife an Berufsfachschulen	13 125	13 028	278	221	9,3	9,6	1,7	1,6
Berufsaufbauschulen <sup>1)</sup>	1 953	1 550	49	32	1,4	1,1	0,3	0,2
Prüfungen an Fachschulen	4 943	4 816	91	80	3,8	4,1	0,5	0,5
Prüfungen an Technikerschulen	1 480	1 278	48	64	1,1	1,1	0,3	0,4

1) Einschließlich Berufsschullehrgänge.

33. Deutsche und ausländische Schüler an öffentlichen und privaten Sonderschulen nach ausgewählter Staatsangehörigkeit und Art der Behinderung in den Regierungsbezirken am 1. Oktober 1980

Sonderschule für ...	Regierungs- bezirk Land	Deutsche und Ausländer insgesamt	Darunter Ausländer		Davon nach der Staatsangehörigkeit						
			Anzahl	%	Griechen- land	Italien	Jugo- slawien	Portugal	Spanien	Türkei	Sonstige
Lernbehinderte	Stuttgart	13 944	3 613	25,9	429	1 056	315	119	115	1 459	120
	Karlsruhe	9 571	1 729	18,1	52	537	123	53	99	801	64
	Freiburg	7 703	1 193	15,5	13	558	102	78	56	311	75
	Tübingen	5 895	1 055	17,9	50	292	126	40	21	489	37
	BW	37 113	7 590	20,5	544	2 443	666	290	291	3 060	296
Geistigbehinderte	Stuttgart	3 122	275	8,8	41	68	38	4	11	104	9
	Karlsruhe	2 063	150	7,3	7	24	7	3	16	76	17
	Freiburg	1 755	118	6,7	-	37	16	4	2	45	14
	Tübingen	1 541	90	5,8	5	22	11	2	4	36	10
	BW	8 481	633	7,5	53	151	72	13	33	261	50
Blinde und Seh- behinderte	Stuttgart	135	24	17,8	5	2	5	-	-	11	1
	Karlsruhe	320	20	6,3	-	8	2	1	-	7	2
	Freiburg	145	8	5,5	1	-	1	1	-	4	1
	Tübingen	-	-	-	-	-	-	-	-	-	-
	BW	600	52	8,7	6	10	8	2	-	22	4
Gehörlose und Schwerhörige	Stuttgart	602	84	14,0	15	9	14	3	1	28	14
	Karlsruhe	304	22	7,2	1	-	6	-	4	9	2
	Freiburg	482	21	4,4	-	7	4	-	-	9	1
	Tübingen	330	22	6,7	2	3	3	1	1	7	5
	BW	1 718	149	8,7	18	19	27	4	6	53	22
Sprachbehinderte	Stuttgart	1 220	83	6,8	5	17	26	3	3	21	8
	Karlsruhe	842	33	3,9	1	10	5	-	3	12	2
	Freiburg	354	23	6,5	-	7	6	-	3	5	2
	Tübingen	333	19	5,7	1	5	3	1	1	7	1
	BW	2 749	158	5,7	7	39	40	4	10	45	13
Körperbehinderte	Stuttgart	902	178	19,7	32	36	24	-	4	70	12
	Karlsruhe	942	98	10,4	3	10	12	-	4	55	14
	Freiburg	286	21	7,3	2	6	8	-	-	4	1
	Tübingen	691	73	10,6	6	8	8	1	-	45	5
	BW	2 821	370	13,1	43	60	52	1	8	174	32
Im Krankenhaus befindliche Kinder und Jugendliche	Stuttgart	106	28	26,4	6	5	6	1	1	9	-
	Karlsruhe	305	48	15,7	2	7	5	1	1	23	9
	Freiburg	324	39	12,0	3	3	4	-	2	19	8
	Tübingen	265	30	11,3	3	4	1	-	1	17	4
	BW	1 000	145	14,5	14	19	16	2	5	68	21
Verhaltensgestörte	Stuttgart	1 181	98	8,3	3	27	20	1	3	11	33
	Karlsruhe	660	53	8,0	2	11	13	1	5	5	16
	Freiburg	683	41	6,0	-	12	9	2	2	3	13
	Tübingen	1 026	40	3,9	-	13	5	1	2	6	13
	BW	3 550	232	6,5	5	63	47	5	12	25	75
Zusammen	Stuttgart	21 212	4 383	20,7	536	1 220	448	131	138	1 713	197
	Karlsruhe	15 007	2 153	14,3	68	607	173	59	132	988	126
	Freiburg	11 732	1 464	12,5	19	630	150	85	65	400	115
	Tübingen	10 081	1 329	13,2	67	347	157	46	30	607	75
	BW	58 032	9 329	16,1	690	2 804	928	321	365	3 708	513



# Ausbildung

## 34. Deutsche und ausländische Schüler an öffentlichen Berufsschulen<sup>1)</sup> nach dem Ausbildungsverhältnis

Schuljahr	Geschlecht	Deutsche und ausländische Schüler an Berufsschulen						
		insgesamt	darunter					
			Schüler ohne Ausbildungsvertrag		Jungarbeiter und Jungangestellte mit Arbeitsvertrag		Arbeitslose Berufsschüler	
			Anzahl	%	Anzahl	%	Anzahl	%
1975/76	männlich	137 646	10 148	7,4	6 599	4,8	3 141	2,3
	weiblich	86 939	19 030	21,9	13 743	15,8	4 254	4,9
	zusammen	224 585	29 178	13,0	20 342	9,1	7 395	3,3
1978/79	männlich	149 369	9 133	6,1	6 065	4,1	2 519	1,7
	weiblich	99 134	15 785	15,9	11 276	11,4	3 982	4,0
	zusammen	248 503	24 918	10,0	17 341	7,0	6 501	2,6
1979/80	männlich	159 128	9 323	5,9	6 036	3,8	2 686	1,7
	weiblich	108 043	14 522	13,4	10 713	9,9	3 414	3,2
	zusammen	267 171	23 845	8,9	16 749	6,3	6 100	2,3
1980/81	männlich	167 213	11 326	6,8	6 314	3,8	4 447	2,7
	weiblich	113 607	13 068	11,5	9 043	8,0	3 642	3,2
	zusammen	280 820	24 396	8,7	15 357	5,5	8 089	2,9

1) Ohne Sonderberufsschulen. - 2) Ohne mithelfende Familienangehörige. - 3) In % der ausländischen Schüler insgesamt.

## 35. Ausländische Schüler an öffentlichen Berufsschulen<sup>1)</sup> nach dem Ausbildungsverhältnis und der Staatsangehörigkeit

Ausländische Schüler nach der Staatsangehörigkeit	Geschlecht	Ausländische Schüler im Schuljahr ...					
		1975/76			1978/79		
		insgesamt	darunter mit Ausbildungsvertrag		insgesamt	darunter mit Ausbildungsvertrag	
			Anzahl	%		Anzahl	%
Ausländische Schüler insgesamt	männlich	6 411	3 744	58,4	5 955	3 142	52,8
	weiblich	4 157	1 387	33,4	4 381	1 331	30,4
	zusammen	10 568	5 131	48,6	10 336	4 473	43,3
davon							
Griechenland	männlich	924	568	61,5	624	343	55,0
	weiblich	781	206	26,4	583	150	25,7
	zusammen	1 705	774	45,4	1 207	493	40,8
Italien	männlich	1 673	898	53,7	1 656	790	47,7
	weiblich	1 195	303	25,4	1 269	314	24,7
	zusammen	2 868	1 201	41,9	2 925	1 104	37,7
Jugoslawien	männlich	904	709	78,4	808	636	78,7
	weiblich	575	321	55,8	504	308	61,1
	zusammen	1 479	1 030	69,6	1 312	944	72,0
Portugal	männlich	152	74	48,7	153	73	47,7
	weiblich	107	25	23,4	117	31	26,5
	zusammen	259	99	38,2	270	104	38,5
Spanien	männlich	457	312	68,3	330	228	69,1
	weiblich	290	110	37,9	237	115	48,5
	zusammen	747	422	56,5	567	343	60,5
Türkei	männlich	1 560	557	35,7	1 875	624	33,3
	weiblich	885	186	21,0	1 401	190	13,6
	zusammen	2 445	743	30,4	3 276	814	24,8
Sonstige	männlich	741	626	84,5	509	448	88,0
	weiblich	324	236	72,8	270	223	82,6
	zusammen	1 065	862	80,9	779	671	86,1

1) Ohne Sonderberufsschulen.

Ausländische Schüler an Berufsschulen							Geschlecht	Schuljahr
insgesamt	darunter Schüler ohne Ausbildungsvertrag <sup>2)</sup>		davon					
			Jungarbeiter und Jung- angestellte mit Arbeitsvertrag		Arbeitslose Berufsschüler			
Anzahl		%	Anzahl	%)	Anzahl	%)		
6 411	1 424	22,2	804	12,5	620	9,7	männlich	1975/76
4 157	1 678	40,4	969	23,3	709	17,1	weiblich	
10 568	3 102	29,4	1 773	16,8	1 329	12,6	zusammen	
5 955	2 631	44,2	1 681	28,2	950	16,0	männlich	1978/79
4 381	2 708	61,8	1 401	32,0	1 307	29,8	weiblich	
10 336	5 339	51,7	3 082	29,8	2 257	21,8	zusammen	
7 084	3 268	46,1	1 683	23,8	1 585	22,4	männlich	1979/80
4 792	2 721	56,8	1 413	29,5	1 308	27,3	weiblich	
11 876	5 989	50,4	3 096	26,1	2 893	24,4	zusammen	
10 654	5 808	54,5	2 350	21,1	3 458	32,5	männlich	1980/81
6 049	3 333	55,1	1 582	26,2	1 751	28,9	weiblich	
16 703	9 141	54,7	3 932	23,5	5 209	31,2	zusammen	

Ausländische Schüler im Schuljahr ...						Geschlecht	Ausländische Schüler nach der Staatsangehörigkeit
1979/80			1980/81				
insgesamt	darunter mit Ausbildungsvertrag		insgesamt	darunter mit Ausbildungsvertrag			
Anzahl		%	Anzahl		%		
7 084	3 578	50,5	10 654	4 338	40,7	männlich	Ausländische Schüler insgesamt
4 792	1 582	33,0	6 049	2 121	35,1	weiblich	
11 876	5 160	43,4	16 703	6 459	38,7	zusammen	
591	364	61,6	639	431	67,4	männlich	davon Griechenland
490	151	30,8	480	187	39,0	weiblich	
1 081	515	47,6	1 119	618	55,2	zusammen	
1 665	825	49,5	2 064	1 052	51,0	männlich	Italien
1 313	398	30,3	1 523	542	35,6	weiblich	
2 978	1 223	41,1	3 587	1 594	44,4	zusammen	
835	680	81,4	1 049	809	77,1	männlich	Jugoslawien
586	362	61,8	677	444	65,6	weiblich	
1 421	1 042	73,3	1 726	1 253	72,6	zusammen	
179	98	54,7	205	125	61,0	männlich	Portugal
178	56	31,5	178	71	39,9	weiblich	
357	154	43,1	383	196	51,2	zusammen	
390	307	78,7	415	344	82,9	männlich	Spanien
223	130	58,3	266	164	61,7	weiblich	
613	437	71,3	681	508	74,6	zusammen	
2 814	740	26,3	5 563	977	17,6	männlich	Türkei
1 723	251	14,6	2 534	399	15,7	weiblich	
4 537	991	21,8	8 097	1 376	17,0	zusammen	
610	564	92,5	719	600	83,4	männlich	Sonstige
279	234	83,9	391	314	80,3	weiblich	
889	798	89,8	1 110	914	82,3	zusammen	

Schaubild 11

**Anteil der Ausländer an den 6-bis unter 15 jährigen der Wohnbevölkerung in den Gemeinden am 1. Januar 1981**

Anteil in %

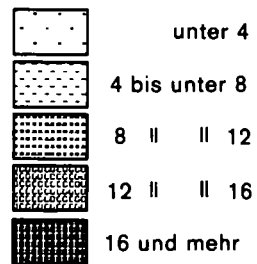

Landesdurchschnitt: 12,7%

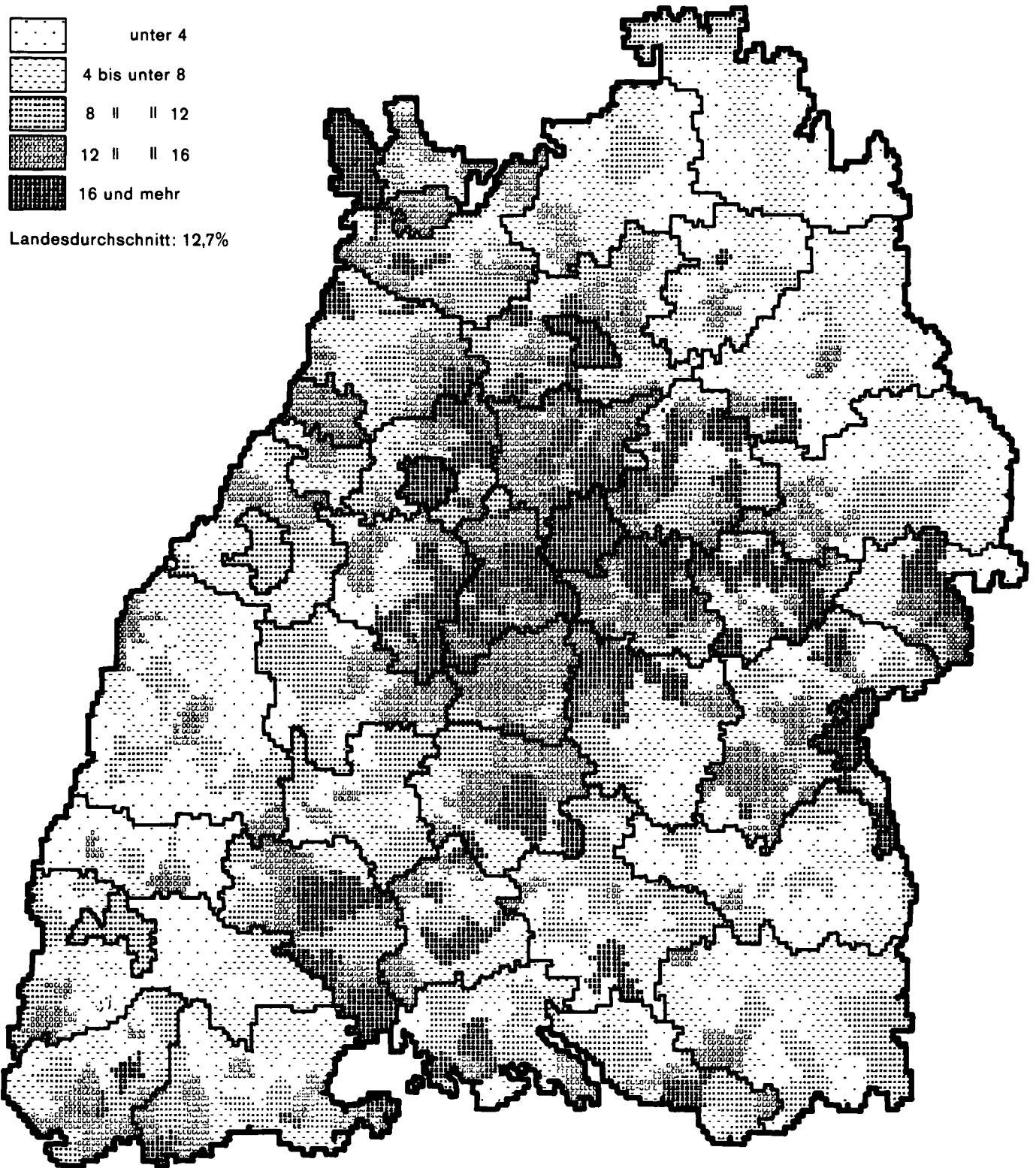

36. Ausländische Studierende an Hochschulen<sup>1)</sup> nach Staatsangehörigkeit und Fächergruppen im Wintersemester 1980/81

Staatsangehörigkeit		Insgesamt	Darunter in der Fächergruppe							
			Sprach- und Kulturwissenschaften	Sport, Sportwissenschaften	Wirtschafts- und Gesellschaftswissenschaften	Mathematik, Naturwissenschaften	Humanmedizin	Agrar-, Forst- und Ernährungswissenschaften	Ingenieurwissenschaften	Kunst, Kunstwissenschaften
Insgesamt	männlich	5 986	1 231	31	996	984	461	190	1 752	271
	weiblich	3 184	1 686	17	331	333	244	47	165	286
	zusammen	9 170	2 917	48	1 327	1 317	705	237	1 917	557
Darunter										
Europa zusammen		4 798	1 578	32	778	644	382	69	1 018	261
darunter										
Belgien		36	19	-	4	5	1	2	3	2
Dänemark		18	12	-	2	1	2	-	-	1
Frankreich		461	306	2	66	24	8	4	23	25
Griechenland		907	166	1	171	203	66	5	278	9
Großbritannien		373	276	-	31	21	9	3	12	17
Irland		26	17	-	2	2	-	-	1	4
Italien		251	103	2	36	32	21	2	42	9
Luxemburg		167	41	1	9	34	6	9	59	8
Niederlande		95	39	2	16	9	3	-	16	10
EG zusammen		2 334	979	8	337	331	116	25	434	85
Finnland		114	39	1	17	5	29	9	9	5
Island		37	18	1	1	3	-	-	8	5
Jugoslawien		239	78	1	40	35	20	1	49	13
Norwegen		121	11	1	33	5	63	-	5	3
Österreich		333	88	8	64	63	15	12	61	22
Polen		40	13	-	6	6	6	2	3	3
Portugal		50	27	-	4	7	1	-	11	-
Rumänien		29	7	1	1	1	7	-	6	6
Schweden		74	25	2	5	7	22	-	2	10
Schweiz		338	111	1	49	34	4	6	76	56
Spanien		145	52	-	14	29	7	5	26	11
Tschechoslowakei		117	31	4	14	17	25	-	14	12
Türkei		739	78	2	179	91	51	9	302	17
Ungarn		60	14	2	11	6	11	-	7	9
Afrika zusammen		531	106	5	72	100	51	60	123	7
darunter										
Algerien		36	3	-	5	9	-	-	19	-
Ägypten		155	10	4	15	48	7	35	31	2
Ghana		37	8	-	10	8	3	2	6	-
Marokko		26	10	-	4	1	4	1	4	1
Nigeria		44	6	-	5	9	10	1	11	1
Senegal		6	1	-	1	-	-	2	2	-
Sudan		12	1	-	2	1	1	2	5	-
Südafrika		17	10	-	2	2	1	-	-	2
Tunesien		35	19	1	2	6	7	-	-	-
Nord- und Südamerika zusammen		1 603	783	4	163	214	78	42	147	114
darunter										
Argentinien		40	13	-	1	9	5	2	3	4
Bolivien		23	1	-	10	7	-	1	2	-
Brasilien		110	43	1	7	12	3	12	17	10
Chile		93	25	-	17	21	6	3	13	3
Kanada		102	56	-	9	8	8	-	4	16
Kolumbien		43	11	-	5	11	1	1	10	2
Mexiko		50	7	-	3	14	1	3	12	9
Peru		57	19	-	6	12	1	2	14	1
USA		955	585	3	92	90	47	10	31	61
Venezuela		53	6	-	4	17	1	2	20	3
Asien zusammen		2 112	423	6	293	329	176	65	615	163
darunter										
Afghanistan		70	5	-	17	5	13	5	23	-
Volksrepublik China		75	12	-	3	24	6	4	26	-
Indien		96	31	-	13	23	4	3	14	4
Indonesien		341	34	-	28	51	21	3	198	6
Irak		21	3	-	1	7	3	2	3	-
Iran		301	40	3	66	65	27	14	80	3
Israel		77	21	1	13	7	15	1	17	1
Japan		285	118	-	38	15	5	1	12	87
Jordanien		108	4	-	12	14	26	1	50	-
Korea (Süd)		201	72	-	35	16	7	5	13	40
Libanon		45	6	1	8	8	2	-	20	-
Pakistan		33	7	-	7	7	5	3	3	-
Syrien		47	8	-	4	8	4	4	19	-
Taiwan		98	35	1	20	8	5	2	14	11
Thailand		48	15	-	3	6	6	1	15	2
Vietnam		156	5	-	7	48	7	12	75	2

1) Universitäten, Pädagogische Hochschulen, Fachhochschulen und Kunsthochschulen.

# Ausbildung

## 37. Versicherungspflichtig beschäftigte Arbeitnehmer in Ausbildung nach Wirtschaftsbereichen/-abteilungen, Ausbildungstyp, Geschlecht und Staatsangehörigkeit am 30. Juni 1980

Wirtschaftsbereich/ Wirtschaftsabteilung  Ausbildungstyp	Versicherungspflichtig beschäftigte Arbeitnehmer in Ausbildung <sup>1)</sup>			Darunter ausländische versicherungspflichtig beschäftigte Arbeitnehmer in Ausbildung					
	insgesamt	männlich	weiblich	zusammen	männlich	weiblich	zusammen	männlich	weiblich
	Anzahl						%		
Land- und Forstwirtschaft, Tierhaltung und Fischerei	6 456	4 578	1 878	120	90	30	1,9	2,0	1,6
davon Ausbildung gewerblich	6 234	4 486	1 748	113	85	28	1,8	1,9	1,6
kaufmännisch/technisch	222	92	130	7	5	2	3,2	5,4	1,5
Produzierendes Gewerbe <sup>2)</sup>	131 577	102 798	28 779	4 072	3 525	547	3,1	3,4	1,9
davon Ausbildung gewerblich	100 896	93 597	7 299	3 466	3 208	258	3,4	3,4	3,5
kaufmännisch/technisch	30 681	9 201	21 480	606	317	289	2,0	3,4	1,3
davon Energiewirtschaft und Wasserversorgung, Bergbau	1 703	1 356	347	35	32	3	2,1	2,4	0,9
davon Ausbildung gewerblich	1 090	1 075	15	30	30	-	2,8	2,8	-
kaufmännisch/technisch	613	281	332	5	2	3	0,8	0,7	0,9
Verarbeitendes Gewerbe <sup>2)3)</sup>	104 643	77 823	26 820	3 208	2 682	526	3,1	3,4	2,0
davon Ausbildung gewerblich	76 470	69 490	6 980	2 634	2 382	252	3,4	3,4	3,6
kaufmännisch/technisch	28 173	8 333	19 840	574	300	274	2,0	3,6	1,4
Baugewerbe	25 231	23 619	1 612	829	811	18	3,3	3,4	1,1
davon Ausbildung gewerblich	23 336	23 032	304	802	796	6	3,4	3,5	2,0
kaufmännisch/technisch	1 895	587	1 308	27	15	12	1,4	2,6	0,9
Handel und Verkehr	44 861	19 573	25 288	1 033	568	465	2,3	2,9	1,8
davon Ausbildung gewerblich	11 587	9 823	1 764	416	369	47	3,6	3,8	2,7
kaufmännisch/technisch	33 274	9 750	23 524	617	199	418	1,9	2,0	1,8
davon Handel	38 681	14 781	23 900	885	458	427	2,3	3,1	1,8
davon Ausbildung gewerblich	7 773	6 129	1 644	336	293	43	4,3	4,8	2,6
kaufmännisch/technisch	30 908	8 652	22 256	549	165	384	1,8	1,9	1,7
Verkehr und Nachrichtenüber- mittlung	6 180	4 792	1 388	148	110	38	2,4	2,3	2,7
davon Ausbildung gewerblich	3 814	3 694	120	80	76	4	2,1	2,1	3,3
kaufmännisch/technisch	2 366	1 098	1 268	68	34	34	2,9	3,1	2,7
Sonstige (Dienstleistungen)	75 238	18 632	56 606	2 194	648	1 546	2,9	3,5	2,7
davon Ausbildung gewerblich	22 115	7 766	14 349	1 273	396	877	5,8	5,1	6,1
kaufmännisch/technisch	53 123	10 866	42 257	921	252	669	1,7	2,3	1,6
davon Kreditinstitute und Versicherungsgewerbe	9 476	4 203	5 273	68	29	39	0,7	0,7	0,7
davon Ausbildung gewerblich	23	16	7	1	1	-	4,3	6,3	-
kaufmännisch/technisch	9 453	4 187	5 266	67	28	39	0,7	0,7	0,7
Dienstleistungen, soweit anderweitig nicht genannt	55 840	11 784	44 056	1 986	562	1 424	3,6	4,8	3,2
davon Ausbildung gewerblich	20 155	6 867	13 288	1 240	380	860	6,2	5,5	6,5
kaufmännisch/technisch	35 685	4 917	30 768	746	182	564	2,1	3,7	1,8
Organisationen ohne Erwerbs- charakter und private Haushalte	3 436	403	3 033	56	22	34	1,6	5,5	1,1
davon Ausbildung: gewerblich	1 021	115	906	18	5	13	1,8	4,3	1,4
kaufmännisch/technisch	2 415	288	2 127	38	17	21	1,6	5,9	1,0
Gebietskörperschaften und Sozialversicherung	6 486	2 242	4 244	84	35	49	1,3	1,6	1,2
davon Ausbildung gewerblich	916	768	148	14	10	4	1,5	1,3	2,7
kaufmännisch/technisch	5 570	1 474	4 096	70	25	45	1,3	1,7	1,1
Insgesamt	258 132	145 581	112 551	7 419	4 831	2 588	2,9	3,3	2,3
davon Ausbildung gewerblich	140 832	115 672	25 160	5 268	4 058	1 210	3,7	3,5	4,8
kaufmännisch/technisch	117 300	29 909	87 391	2 151	773	1 378	1,8	2,6	1,6

1) Einschließlich Praktikanten, Volontäre und Umschüler. - 2) Einschließlich ohne Angabe einer Wirtschaftsabteilung.- 3) Ohne Baugewerbe.

## 38. Erwerbstätige nach Wirtschaftsbereichen und Stellung im Beruf im Mai 1981

Wirtschaftsbereich Stellung im Beruf	Erwerbstätige						Darunter Ausländer					
	insgesamt		männlich		weiblich		zusammen		männlich		weiblich	
	1000	%	1000	%	1000	%	1000	%	1000	%	1000	%
Nach Wirtschaftsbereichen												
Land- und Forstwirtschaft	189,1	4	91,2	4	97,9	6	(.)	(.)	(.)	(.)	(.)	(.)
Produzierendes Gewerbe	2 205,3	52	1 560,7	61	644,6	38	391,4	79	278,9	83	112,5	70
Handel und Verkehr	601,8	14	328,6	13	273,2	16	37,7	8	25,9	8	11,8	7
Sonstige Wirtschaftsbereiche	1 241,9	29	582,3	23	659,6	39	62,4	13	27,5	8	34,9	22
Nach der Stellung im Beruf												
Selbständige	343,4	8	271,7	11	71,7	4	11,7	2	(9,6)	(3)	(.)	(.)
Mithelfende Familienangehörige	125,9	3	14,6	1	111,3	7	(.)	(.)	(.)	(.)	(.)	(.)
Beamte	300,1	7	244,6	10	55,5	3	-	-	-	-	-	-
Angestellte	1 490,4	35	701,3	27	789,1	47	47,9	10	25,5	8	22,4	14
Arbeiter	1 779,5	42	1 210,6	47	568,9	34	425,6	86	293,8	88	131,8	83
Auszubildende	198,8	5	120,0	5	78,8	5	(7,0)	(1)	(5,5)	(2)	(.)	(.)
Erwerbstätige insgesamt												
Insgesamt	4 238,1	100	2 562,8	100	1 675,3	100	494,3	100	334,7	100	159,6	100

Quelle: Mikrozensus

## 39. Wohnbevölkerung und Erwerbstätige nach dem Nettoeinkommen im März 1981

Nettoeinkommen von ... bis unter ... DM	Wohnbevölkerung						Darunter Ausländer					
	insgesamt		männlich		weiblich		zusammen		männlich		weiblich	
	1000	%	1000	%	1000	%	1000	%	1000	%	1000	%
Wohnbevölkerung												
Kein Einkommen und ohne Einkommensangabe	3 405,2	37	1 282,5	29	2 122,7	44	402,7	43	175,3	33	227,4	56
unter 600	969,1	10	301,1	7	668,0	14	41,3	4	19,7	4	21,6	5
600 - 1 200	1 367,1	15	355,4	8	1 011,7	21	119,6	13	34,2	7	85,4	21
1 200 - 1 800	1 697,3	18	1 046,7	23	650,6	14	251,6	27	187,5	36	64,1	16
1 800 - 2 500	1 039,6	11	870,7	19	168,9	4	96,5	10	91,0	17	(5,5)	(1)
2 500 und mehr	597,0	6	543,6	12	53,4	1	19,7	2	18,1	3	(.)	(.)
Sonstige	192,5	2	68,8	2	123,7	3	(.)	(.)	(.)	(.)	(.)	(.)
Insgesamt	9 267,8	100	4 468,8	100	4 799,0	100	933,5	100	526,1	100	407,4	100
Erwerbstätige												
Kein Einkommen und ohne Einkommensangabe	167,9	4	106,0	4	61,9	4	12,8	3	11,5	3	(.)	(.)
unter 600	475,2	11	172,0	7	303,2	18	19,2	4	(8,2)	(2)	11,0	7
600 - 1 200	693,9	16	133,2	5	560,7	33	97,8	20	21,7	6	76,1	48
1 200 - 1 800	1 300,8	31	829,3	32	471,5	28	247,2	50	184,8	55	62,4	39
1 800 - 2 500	878,1	21	761,5	30	116,6	7	95,8	19	90,4	27	(5,4)	(3)
2 500 und mehr	529,7	12	492,0	19	37,7	2	19,4	4	17,8	5	(.)	(.)
Sonstige	192,5	5	68,8	3	123,7	7	(.)	(.)	(.)	(.)	(.)	(.)
Insgesamt	4 238,1	100	2 562,8	100	1 675,3	100	494,3	100	334,7	100	159,6	100

Quelle: Mikrozensus.

# Erwerbstätigkeit und Beschäftigung

## 40. Ausländische Erwerbstätige nach dem Nettoeinkommen, Wirtschaftsbereichen und Geschlecht im März 1981

Wirtschaftsbereich	Erwerbs- tätige ins- gesamt	Mit Einkommensangabe										Ohne Einkommensangabe	
		zu- sam- men	davon mit Einkommen von ... bis unter ... DM									Selbständige Landwirte und Mithelfende Familien- angehörige	ohne Angabe
			unter 300	300 - 600	600 - 1 000	1 000 - 1 400	1 400 - 1 800	1 800 - 2 200	2 200 - 2 500	2 500 - 3 000	3 000 und mehr		
1000													
Männlich													
Land- und Forstwirtschaft	(.)	(.)	(.)	-	-	(.)	(.)	(.)	(.)	(.)	(.)	-	-
Produzierendes Gewerbe <sup>1)</sup>	278,9	269,0	(.)	(.)	(.)	45,3	126,9	61,5	14,9	(6,1)	(.)	-	(9,9)
Handel und Verkehr	25,9	25,6	-	(.)	(.)	(5,3)	(9,7)	(6,2)	(.)	(.)	(.)	(.)	(.)
Sonstige (Dienst- leistungen)	27,5	25,9	(.)	(.)	(.)	(5,9)	(5,3)	(.)	(.)	(.)	(.)	(.)	(.)
Zusammen	334,7	322,9	(.)	(6,2)	(6,4)	57,1	143,0	71,9	18,5	(8,7)	(9,1)	(.)	11,5
Weiblich													
Land- und Forstwirtschaft	(.)	(.)	-	(.)	-	(.)	-	-	-	-	-	(.)	-
Produzierendes Gewerbe <sup>1)</sup>	112,5	111,7	(.)	(.)	25,9	56,8	21,3	(.)	-	(.)	(.)	(.)	(.)
Handel und Verkehr	11,8	11,3	(.)	(.)	(.)	(.)	(.)	(.)	(.)	-	-	(.)	(.)
Sonstige (Dienst- leistungen)	34,9	33,2	(.)	(.)	(9,5)	12,1	(.)	(.)	(.)	(.)	(.)	(.)	(.)
Zusammen	159,6	156,5	(.)	(9,3)	39,0	73,5	26,0	(.)	(.)	(.)	(.)	(.)	(.)
Insgesamt													
Land- und Forstwirtschaft	(.)	(.)	(.)	(.)	-	(.)	(.)	(.)	(.)	(.)	(.)	(.)	-
Produzierendes Gewerbe <sup>1)</sup>	391,4	380,7	(.)	(8,9)	29,4	102,1	148,2	64,4	14,9	(6,2)	(.)	(.)	10,2
Handel und Verkehr	37,7	36,9	(.)	(.)	(.)	(9,8)	(10,5)	(6,7)	(.)	(.)	(.)	(.)	(.)
Sonstige (Dienst- leistungen)	62,4	59,1	(.)	(.)	11,7	18,0	(9,2)	(5,3)	(.)	(.)	(5,2)	(.)	(.)
Insgesamt	494,3	479,4	(.)	15,5	45,4	130,6	169,0	76,5	19,3	(9,4)	10,0	(.)	12,8

1) Einschließlich ohne Angabe des Wirtschaftsbereichs.

Quelle: Mikrozensus.

## 41. Altersspezifische Erwerbsquoten<sup>1)</sup> im Mai 1981

Alter von ... bis unter ... Jahren	Wohnbevölkerung			Darunter Ausländer		
	insgesamt	männlich	weiblich	zusammen	männlich	weiblich
15 - 20	42	42	41	44	46	42
20 - 25	77	81	72	76	87	63
25 - 30	78	89	66	77	92	62
30 - 35	79	97	60	83	97	66
35 - 40	81	99	61	88	99	69
40 - 45	81	99	62	88	98	72
45 - 50	81	97	63	91	98	74
50 - 55	76	94	58	84	96	(64)
55 - 60	62	84	46	75	(89)	(.)
60 - 65	31	51	16	(.)	(.)	(.)
65 und mehr	5	8	3	(.)	(.)	(.)
Insgesamt	47	58	36	56	66	43

1) Erwerbspersonen in % der Wohnbevölkerung.

Quelle: Mikrozensus.

## 42. Arbeitszeitverhältnisse im Mai 1981

Wöchentlich normalerweise geleistete Arbeitsstunden	Erwerbstätige			Darunter Ausländer		
	insgesamt	männlich	weiblich	zusammen	männlich	weiblich
Wirtschaftsbereiche zusammen						
01 - 19	3	1	8	(.)	(.)	(.)
20 - 39	11	2	25	5	(.)	12
40	66	72	56	81	82	80
41 - 42	3	4	2	2	(2)	(.)
43 und mehr	17	22	10	11	14	(4)
Insgesamt	100	100	100	100	100	100
darunter im Produzierenden Gewerbe						
01 - 19	2	(.)	5	(.)	-	(.)
20 - 39	8	1	24	3	(.)	(8)
40	75	79	65	86	86	88
41 - 42	2	3	(1)	(2)	(2)	(.)
43 und mehr	13	17	4	8	11	(.)
Zusammen	100	100	100	100	100	100

Quelle: Mikrozensus.

## 43. Versicherungspflichtig beschäftigte Arbeitnehmer nach Geschlecht in den Stadt- und Landkreisen am 31. Dezember 1980

Kreis Region Regierungsbezirk Land	Versicherungspflichtig beschäftigte Arbeitnehmer			Darunter Ausländer					
	insgesamt	männlich	weiblich	zusammen	männlich	weiblich	zusammen	männlich	weiblich
	Anzahl						%		
Stadtkreis Stuttgart, Landeshauptstadt	365 060	221 976	143 084	65 724	45 332	20 392	18,0	20,4	14,3
Landkreise									
Böblingen	127 946	82 843	45 103	26 516	19 844	6 672	20,7	24,0	14,8
Esslingen	167 154	101 750	65 404	34 443	23 655	10 788	20,6	23,2	16,5
Göppingen	83 606	49 857	33 749	13 047	9 094	3 953	15,6	18,2	11,7
Ludwigsburg	140 355	83 047	57 308	28 015	19 256	8 759	20,0	23,2	15,3
Rems-Murr-Kreis	113 247	67 401	45 846	20 553	13 580	6 973	18,1	20,1	15,2
Region Mittlerer Neckar	997 368	606 874	390 494	188 298	130 761	57 537	18,9	21,5	14,7
Stadtkreis Heilbronn	60 000	35 705	24 295	6 082	4 041	2 041	10,1	11,3	8,4
Landkreise									
Heilbronn	65 819	41 652	24 167	9 448	7 101	2 347	14,4	17,0	9,7
Hohenlohekreis	29 057	17 713	11 344	2 460	1 435	1 025	8,5	8,1	9,0
Schwäbisch Hall	47 524	27 816	19 708	3 371	2 244	1 127	7,1	8,1	5,7
Main-Tauber-Kreis	37 572	22 262	15 310	1 853	1 170	683	4,9	5,3	4,5
Region Franken	239 972	145 148	94 824	23 214	15 991	7 223	9,7	11,0	7,6
Landkreise									
Heidenheim	45 599	27 354	18 245	5 377	3 521	1 856	11,8	12,9	10,2
Ostalbkreis	95 573	58 320	37 253	8 743	6 297	2 446	9,1	10,8	6,6
Region Ostwürttemberg	141 172	85 674	55 498	14 120	9 818	4 302	10,0	11,5	7,8
Regierungsbezirk Stuttgart	1 378 512	837 696	540 816	225 632	156 570	69 062	16,4	18,7	12,8
Stadtkreise									
Baden-Baden	23 215	12 243	10 972	2 611	1 536	1 075	11,2	12,5	9,8
Karlsruhe	142 545	83 054	59 491	14 231	9 557	4 674	10,0	11,5	7,9
Landkreise									
Karlsruhe	100 593	61 064	39 529	12 542	8 351	4 191	12,5	13,7	10,6
Rastatt	64 722	41 387	23 335	8 419	6 077	2 342	13,0	14,7	10,0
Region Mittlerer Oberrhein	331 075	197 748	133 327	37 803	25 521	12 282	11,4	12,9	9,2
Stadtkreise									
Heidelberg	65 220	34 245	30 975	5 685	3 261	2 424	8,7	9,5	7,8
Mannheim	179 272	118 149	61 123	20 924	16 204	4 720	11,7	13,7	7,7
Landkreise									
Neckar-Odenwald-Kreis	37 284	21 975	15 309	2 469	1 573	896	6,6	7,2	5,9
Rhein-Neckar-Kreis	117 313	71 933	45 380	14 564	10 726	3 838	12,4	14,9	8,5
Region Unterer Neckar	399 089	246 302	152 787	43 642	31 764	11 878	10,9	12,9	7,8
Stadtkreis Pforzheim	60 166	30 757	29 409	6 919	4 138	2 781	11,5	13,5	9,5
Landkreise									
Calw	37 438	19 625	17 813	5 684	3 132	2 552	15,2	16,0	14,3
Enzkreis	42 251	25 016	17 235	7 385	5 156	2 229	17,5	20,6	12,9
Freudenstadt	31 568	17 822	13 746	3 047	2 014	1 033	9,7	11,3	7,5
Region Nordschwarzwald	171 423	93 220	78 203	23 035	14 440	8 595	13,4	15,5	11,0
Regierungsbezirk Karlsruhe	901 587	537 270	364 317	104 480	71 725	32 755	11,6	13,3	9,0
Stadtkreis Freiburg im Breisgau	83 050	45 815	37 235	7 037	4 200	2 837	8,5	9,2	7,6
Landkreise									
Breisgau-Hochschwarzwald	46 538	26 963	19 575	5 720	3 328	2 392	12,3	12,3	12,2
Emmendingen	33 567	19 142	14 425	2 388	1 551	837	7,1	8,1	5,8
Ortenaukreis	124 570	75 018	49 552	11 387	8 077	3 310	9,1	10,8	6,7
Region Südlicher Oberrhein	287 725	166 938	120 787	26 532	17 156	9 376	9,2	10,3	7,8
Landkreise									
Rottweil	45 803	26 402	19 401	4 518	2 702	1 816	9,9	10,2	9,4
Schwarzwald-Baar-Kreis	80 401	45 919	34 482	12 163	7 137	5 026	15,1	15,5	14,6
Tuttlingen	41 296	23 511	17 785	4 992	3 127	1 865	12,1	13,3	10,5
Region Schwarzwald-Baar-Heuberg	167 500	95 832	71 668	21 673	12 966	8 707	12,9	13,5	12,1
Landkreise									
Konstanz	75 870	44 038	31 832	10 510	7 011	3 499	13,9	15,9	11,0
Lörrach	63 731	39 276	24 455	8 316	6 050	2 266	13,0	15,4	9,3
Waldshut	43 590	25 904	17 686	5 836	3 919	1 917	13,4	15,1	10,8
Region Hochrhein-Bodensee	183 191	109 218	73 973	24 662	16 980	7 682	13,5	15,5	10,4
Regierungsbezirk Freiburg	638 416	371 988	266 428	72 867	47 102	25 765	11,4	12,7	9,7
Landkreise									
Reutlingen	89 772	50 903	38 869	12 546	7 590	4 956	14,0	14,9	12,8
Tübingen	51 080	26 587	24 493	7 104	4 274	2 830	13,9	16,1	11,6
Zollernalbkreis	72 528	37 561	34 967	7 991	4 610	3 381	11,0	12,3	9,7
Region Neckar-Alb	213 380	115 051	98 329	27 641	16 474	11 167	13,0	14,3	11,4
Stadtkreis Ulm	75 991	47 537	28 454	9 883	7 596	2 287	13,0	16,0	8,0
Landkreise									
Alb-Donau-Kreis	34 728	20 934	13 794	4 766	3 170	1 596	13,7	15,1	11,6
Biberach	47 924	29 333	18 591	3 186	2 258	928	6,6	7,7	5,0
Region Donau-Ilter <sup>1)</sup>	158 643	97 804	60 839	17 835	13 024	4 811	11,2	13,3	7,9
Landkreise									
Bodenseekreis	57 277	36 001	21 276	7 752	5 554	2 198	13,5	15,4	10,3
Ravensburg	73 842	43 441	30 401	7 215	4 954	2 261	9,8	11,4	7,4
Sigmaringen	37 106	22 044	15 062	3 784	2 599	1 185	10,2	11,8	7,9
Region Bodensee-Oberschwaben	168 225	101 486	66 739	18 751	13 107	5 644	11,1	12,9	8,5
Regierungsbezirk Tübingen	540 248	314 341	225 907	64 227	42 605	21 622	11,9	13,6	9,6
Baden-Württemberg	3 458 763	2 061 295	1 397 468	467 206	318 002	149 204	13,5	15,4	10,7

1) Soweit Land Baden-Württemberg.



**Erwerbstätigkeit und Beschäftigung**
**44. Versicherungspflichtig beschäftigte ausländische Arbeitnehmer nach Altersgruppen und Geschlecht in den Stadt- und Landkreisen am 31. Dezember 1980**

Lfd. Nr.	Kreis Region Regierungsbezirk Land	Beschäftigte		Davon im Alter von ... bis unter ... Jahren					
		insgesamt	darunter männlich	unter 20		20 bis 25		25 bis 30	
				zusammen	darunter männlich	zusammen	darunter männlich	zusammen	darunter männlich
1	Stadtkreis Stuttgart, Landeshauptstadt	65 724	45 332	2 739	1 747	6 440	4 108	9 097	5 377
2	Landkreise								
3	Böblingen	26 516	19 844	1 275	836	2 911	1 999	3 862	2 560
4	Esslingen	34 443	23 655	2 007	1 181	3 812	2 447	4 781	2 791
5	Göppingen	13 047	9 094	861	568	1 657	1 113	1 959	1 151
6	Ludwigsburg	28 015	19 256	1 644	1 032	3 422	2 184	4 148	2 521
7	Reims-Murr-Kreis	20 553	13 580	1 330	831	2 556	1 581	3 040	1 775
8	Region Mittlerer Neckar	188 298	130 761	9 856	6 195	20 798	13 432	26 887	16 175
9	Stadtkreis Heilbronn	6 082	4 041	363	233	645	414	819	459
10	Landkreise								
11	Heilbronn	9 448	7 101	608	384	1 259	957	1 324	946
12	Hohenlohekreis	2 460	1 435	149	73	276	172	332	144
13	Schwäbisch Hall	3 371	2 244	248	158	433	280	510	271
14	Main-Tauber-Kreis	1 853	1 170	136	73	224	124	287	152
15	Region Franken	23 214	15 991	1 504	921	2 837	1 947	3 272	1 972
16	Landkreise								
17	Heidenheim	5 377	3 521	330	237	545	339	719	409
18	Ostalbkreis	8 743	6 297	565	373	954	655	1 162	744
19	Region Ostwürttemberg	14 120	9 818	895	610	1 499	994	1 881	1 153
20	Regierungsbezirk Stuttgart	225 632	156 570	12 255	7 726	25 134	16 373	32 040	19 300
21	Stadtkreise								
22	Baden-Baden	2 611	1 536	164	74	455	251	433	234
23	Karlsruhe	14 231	9 557	870	502	1 700	1 035	2 157	1 262
24	Landkreise								
25	Karlsruhe	12 542	8 351	787	510	1 443	932	1 933	987
26	Rastatt	8 419	6 077	490	306	1 048	658	1 310	821
27	Region Mittlerer Oberrhein	37 803	25 521	2 311	1 392	4 646	2 876	5 833	3 304
28	Stadtkreise								
29	Heidelberg	5 685	3 261	259	147	529	265	810	395
30	Mannheim	20 924	16 204	976	626	2 044	1 437	2 565	1 738
31	Landkreise								
32	Neckar-Odenwald-Kreis	2 469	1 573	193	127	291	168	363	203
33	Rhein-Neckar-Kreis	14 564	10 726	1 068	688	1 685	1 192	1 739	1 189
34	Region Unterer Neckar	43 642	31 764	2 496	1 588	4 549	3 062	5 477	3 525
35	Stadtkreis Pforzheim	6 919	4 138	461	240	818	462	978	468
36	Landkreise								
37	Calw	5 684	3 132	474	262	612	338	888	382
38	Enzkreis	7 385	5 156	526	320	937	620	1 024	624
39	Freudenstadt	3 047	2 014	200	124	334	193	499	273
40	Region Nordschwarzwald	23 035	14 440	1 661	946	2 701	1 613	3 389	1 747
41	Regierungsbezirk Karlsruhe	104 480	71 725	6 468	3 926	11 896	7 551	14 699	8 576
42	Stadtkreis Freiburg im Breisgau	7 037	4 200	310	159	837	470	1 205	600
43	Landkreise								
44	Breisgau-Hochschwarzwald	5 720	3 328	499	237	961	542	944	502
45	Emmendingen	2 388	1 551	167	82	344	206	434	257
46	Ortenaukreis	11 387	8 077	667	409	1 612	1 137	2 017	1 327
47	Region Südlicher Oberrhein	26 532	17 156	1 643	887	3 754	2 355	4 600	2 686
48	Landkreise								
49	Rottweil	4 518	2 702	242	130	510	300	724	339
50	Schwarzwald-Baar-Kreis	12 163	7 137	727	421	1 307	761	1 874	926
51	Tuttlingen	4 992	3 127	406	232	595	350	786	422
52	Region Schwarzwald-Baar-Heuberg	21 673	12 966	1 375	783	2 412	1 411	3 384	1 687
53	Landkreise								
54	Konstanz	10 510	7 011	671	417	1 227	781	1 463	885
55	Lörrach	8 316	6 050	627	419	1 106	753	1 252	843
56	Waldshut	5 836	3 919	504	314	811	523	865	492
57	Region Hochrhein-Bodensee	24 662	16 980	1 802	1 150	3 144	2 057	3 580	2 220
58	Regierungsbezirk Freiburg	72 867	47 102	4 820	2 820	9 310	5 823	11 564	6 593
59	Landkreise								
60	Reutlingen	12 546	7 590	876	457	1 460	824	1 755	851
61	Tübingen	7 104	4 274	490	283	957	545	1 090	537
62	Zollernalbkreis	7 991	4 610	728	365	1 070	571	1 287	631
63	Region Neckar-Alb	27 641	16 474	2 094	1 105	3 487	1 940	4 132	2 019
64	Stadtkreis Ulm	9 883	7 596	432	272	972	689	1 358	883
65	Landkreise								
66	Alb-Donau-Kreis	4 766	3 170	348	207	630	410	749	414
67	Biberach	3 186	2 258	156	101	351	245	465	283
68	Region Donau-Iller <sup>1)</sup>	17 835	13 024	936	580	1 953	1 344	2 572	1 580
69	Landkreise								
70	Bodenseekreis	7 752	5 554	448	292	834	580	1 137	686
71	Ravensburg	7 215	4 954	408	244	715	471	1 046	561
72	Sigmaringen	3 784	2 599	298	182	503	328	554	312
73	Region Bodensee-Oberschwaben	18 751	13 107	1 154	718	2 052	1 379	2 737	1 559
74	Regierungsbezirk Tübingen	64 227	42 605	4 184	2 403	7 492	4 663	9 441	5 158
75	Baden-Württemberg	467 206	318 002	27 727	16 875	53 832	34 410	67 744	39 627

1) Soweit Land Baden-Württemberg.

Davon im Alter von ... bis unter ... Jahren														Lfd. Nr.
30 bis 35		35 bis 40		40 bis 45		45 bis 50		50 bis 55		55 bis 60		60 und mehr		
zusammen	darunter männlich	zusammen	darunter männlich	zusammen	darunter männlich	zusammen	darunter männlich	zusammen	darunter männlich	zusammen	darunter männlich	zusammen	darunter männlich	
12 641	8 434	10 279	7 426	9 593	7 194	7 458	5 534	4 594	3 347	2 140	1 567	743	598	1
5 272	3 884	4 427	3 570	3 989	3 214	2 619	2 059	1 415	1 123	574	447	172	152	2
6 422	4 243	5 421	4 027	5 092	3 762	3 674	2 749	2 096	1 547	869	677	269	231	3
2 297	1 516	1 955	1 450	1 756	1 305	1 320	1 018	762	592	362	278	118	103	4
5 082	3 435	4 120	3 015	3 982	2 940	2 868	2 127	1 650	1 182	841	602	258	218	5
3 737	2 411	3 054	2 142	2 845	1 970	2 084	1 511	1 243	859	499	357	165	143	6
35 451	23 923	29 256	21 630	27 257	20 385	20 023	14 998	11 760	8 650	5 285	3 928	1 725	1 445	7
1 009	589	977	637	954	690	686	534	387	298	194	145	48	42	8
1 781	1 307	1 702	1 348	1 314	1 033	804	628	435	332	183	137	38	29	9
465	270	373	245	327	190	286	175	148	91	75	53	29	22	10
618	416	511	343	456	342	334	246	164	120	76	51	21	17	11
319	198	271	189	221	170	168	127	118	75	79	43	30	19	12
4 192	2 780	3 834	2 762	3 272	2 425	2 278	1 710	1 252	916	607	429	166	129	13
1 029	584	864	589	762	548	567	406	378	272	141	102	42	35	14
1 627	1 096	1 455	1 135	1 303	992	921	715	479	371	225	172	52	44	15
2 656	1 680	2 319	1 724	2 065	1 540	1 488	1 121	857	643	366	274	94	79	16
42 299	28 383	35 409	26 116	32 594	24 350	23 789	17 829	13 869	10 209	6 258	4 631	1 985	1 653	17
428	277	323	210	260	160	209	137	161	89	130	72	48	32	18
2 582	1 701	1 984	1 370	1 883	1 386	1 352	1 004	999	758	530	396	174	143	19
2 503	1 541	1 954	1 413	1 723	1 296	1 159	870	673	506	288	230	79	66	20
1 696	1 240	1 174	907	1 042	830	799	621	487	397	278	216	95	81	21
7 209	4 759	5 435	3 900	4 908	3 672	3 519	2 632	2 320	1 750	1 226	914	396	322	22
1 151	616	919	582	760	456	567	370	374	232	235	145	81	53	23
3 808	2 898	3 489	2 843	3 047	2 538	2 214	1 819	1 493	1 209	943	790	345	306	24
467	261	367	257	328	219	232	176	126	87	79	60	23	15	25
2 350	1 608	2 316	1 786	2 252	1 750	1 591	1 271	979	777	448	350	136	115	26
7 776	5 383	7 091	5 468	6 387	4 963	4 604	3 636	2 972	2 305	1 705	1 345	585	489	27
1 294	750	976	627	896	613	697	464	445	284	279	171	75	59	28
1 054	561	798	478	733	433	560	352	351	209	146	69	68	48	29
1 375	941	1 158	829	1 043	810	692	542	400	283	176	141	54	46	30
605	406	492	361	402	295	251	179	155	108	76	47	33	28	31
4 328	2 658	3 424	2 295	3 074	2 151	2 200	1 537	1 351	884	677	428	230	181	32
19 313	12 800	15 950	11 663	14 369	10 786	10 323	7 805	6 643	4 939	3 608	2 687	1 211	992	33
1 385	812	1 017	686	819	567	626	399	447	273	292	173	99	61	34
1 073	628	742	490	566	375	430	254	276	167	174	100	55	33	35
459	299	280	194	280	202	164	117	156	112	79	59	25	23	36
2 148	1 499	1 574	1 176	1 288	1 008	942	712	633	471	378	251	128	87	37
5 065	3 238	3 613	2 546	2 953	2 152	2 162	1 482	1 512	1 023	923	583	307	204	38
911	512	706	458	610	425	444	289	225	147	119	80	27	22	39
2 438	1 297	1 773	1 150	1 630	1 043	1 188	739	695	450	406	257	125	93	40
948	554	758	517	626	432	436	306	261	179	131	98	45	37	41
4 297	2 363	3 237	2 125	2 866	1 900	2 068	1 334	1 181	776	656	435	197	152	42
1 893	1 209	1 636	1 110	1 429	1 035	997	695	669	476	385	287	140	116	43
1 400	1 011	1 133	860	1 006	773	801	614	561	438	319	244	111	95	44
1 065	711	790	567	673	501	510	371	348	244	196	138	74	58	45
4 358	2 931	3 559	2 537	3 108	2 309	2 308	1 680	1 578	1 158	900	669	325	269	46
13 720	8 532	10 409	7 208	8 927	6 361	6 538	4 496	4 271	2 957	2 479	1 687	829	625	47
2 470	1 443	1 917	1 220	1 784	1 204	1 229	849	692	478	291	206	72	58	48
1 274	735	952	607	949	640	710	466	426	281	187	131	69	49	49
1 505	846	1 113	714	995	644	696	440	365	244	168	107	64	48	50
5 249	3 024	3 982	2 541	3 728	2 488	2 635	1 755	1 483	1 003	646	444	205	155	51
2 047	1 574	1 715	1 394	1 505	1 253	958	799	536	435	276	225	84	72	52
938	602	715	492	602	455	443	325	214	168	93	69	34	28	53
654	451	496	379	482	364	314	239	159	115	82	60	27	21	54
3 639	2 627	2 926	2 265	2 589	2 072	1 715	1 363	909	718	451	354	145	121	55
1 561	1 087	1 232	937	1 062	830	694	536	484	374	220	163	80	69	56
1 473	996	1 209	876	975	761	713	537	405	309	198	144	73	55	57
731	498	531	389	490	372	341	264	208	160	95	67	33	27	58
3 765	2 581	2 972	2 202	2 527	1 963	1 748	1 337	1 097	843	513	374	186	151	59
12 653	8 232	9 880	7 008	8 844	6 523	6 098	4 455	3 489	2 564	1 610	1 172	536	427	60
87 985	57 947	71 648	51 995	64 734	48 020	46 748	34 585	28 272	20 669	13 955	10 177	4 561	3 697	61

# Erwerbstätigkeit und Beschäftigung

## 45. Versicherungspflichtig beschäftigte ausländische Arbeitnehmer nach ausgewählter Staatsangehörigkeit und Geschlecht in den Arbeitsamts- und Regierungsbezirken am 30. Juni 1981<sup>1)</sup>

Arbeitsamtsbezirk Regierungsbezirk	Insgesamt	Davon entfielen auf						
		Italien	Griechen- land	Spanien	Türkei	Portugal	Jugoslawien	übrige Länder
a) Insgesamt								
Aalen	14 239	2 863	1 466	311	4 902	95	3 182	1 420
Göppingen	46 612	10 511	4 999	1 078	13 614	621	10 837	4 952
Heilbronn	15 454	2 592	793	599	6 304	264	2 948	1 954
Ludwigsburg	27 327	7 845	2 541	621	6 476	674	6 429	2 741
Schwäbisch Hall	5 692	794	625	103	1 644	40	1 819	667
Stuttgart	91 563	18 983	11 469	2 669	17 900	2 624	24 821	13 097
Tauberbischofsheim	4 356	593	92	181	1 630	78	1 126	656
Waiblingen	20 398	5 468	3 350	456	4 190	372	4 477	2 085
Regierungsbezirk Stuttgart <sup>2)</sup>	225 641	49 649	25 335	6 018	56 660	4 768	55 639	27 572
Heidelberg	12 084	1 796	476	623	4 769	167	1 446	2 807
Karlsruhe	26 273	4 572	833	1 100	6 207	218	6 298	7 045
Mannheim	28 727	5 359	1 917	2 184	8 619	299	4 999	5 350
Nagold	8 561	1 103	157	128	2 226	425	3 559	963
Pforzheim	13 888	3 646	670	779	4 020	344	2 974	1 455
Rastatt	11 158	1 884	175	94	1 315	96	3 174	4 420
Regierungsbezirk Karlsruhe <sup>2)</sup>	100 691	18 360	4 228	4 908	27 156	1 549	22 450	22 040
Freiburg	15 042	3 119	177	478	1 871	466	2 445	6 486
Konstanz	12 675	4 722	144	692	1 855	991	1 929	2 342
Lörrach	14 011	7 421	43	249	2 319	239	1 754	1 986
Offenburg	11 345	1 795	140	367	2 160	324	1 620	4 939
Rottweil	9 505	2 772	231	439	2 103	168	2 895	897
Villingen-Schwenningen	11 845	2 856	414	667	2 394	118	4 265	1 131
Regierungsbezirk Freiburg <sup>2)</sup>	74 423	22 685	1 149	2 892	12 702	2 306	14 908	17 781
Balingen	11 612	3 197	201	255	3 487	30	3 297	1 145
Ravensburg	16 197	3 118	334	256	4 465	433	4 802	2 789
Reutlingen	19 239	4 279	2 576	293	4 366	613	4 839	2 273
Ulm	14 428	2 603	630	331	4 910	350	4 004	1 600
Regierungsbezirk Tübingen <sup>2)</sup>	61 476	13 197	3 741	1 135	17 228	1 426	16 942	7 807
Baden-Württemberg	462 231	103 891	34 453	14 953	113 746	10 049	109 939	75 200
b) Männer								
Aalen	9 968	2 146	854	196	3 716	59	1 985	1 012
Göppingen	32 146	7 469	2 877	700	10 263	366	6 864	3 607
Heilbronn	11 063	1 958	455	413	4 825	157	1 804	1 451
Ludwigsburg	18 672	5 414	1 440	405	4 996	459	4 044	1 914
Schwäbisch Hall	3 632	600	349	62	1 138	25	1 011	447
Stuttgart	64 664	14 554	6 721	1 812	15 017	1 817	15 717	9 026
Tauberbischofsheim	2 761	436	52	122	1 120	49	581	401
Waiblingen	13 529	3 813	1 811	293	3 064	228	2 810	1 510
Regierungsbezirk Stuttgart <sup>2)</sup>	156 435	36 390	14 559	4 003	44 139	3 160	34 816	19 368
Heidelberg	7 804	1 333	288	455	3 172	109	754	1 693
Karlsruhe	17 716	3 371	474	740	4 342	143	3 681	4 965
Mannheim	22 035	4 280	1 197	1 570	7 088	220	3 721	3 959
Nagold	5 032	760	66	75	1 576	144	1 822	589
Pforzheim	8 985	2 429	380	507	2 825	199	1 696	949
Rastatt	7 773	1 398	93	73	1 058	64	2 071	3 016
Regierungsbezirk Karlsruhe <sup>2)</sup>	69 345	13 571	2 498	3 420	20 061	879	13 745	15 171

1) Vorläufige Ergebnisse. - 2) Da die Arbeitsamtsbezirke sich teilweise über die Grenzen der Regierungsbezirke erstrecken, ergeben sich Unterschiede gegenüber den politischen Abgrenzungen der Regierungsbezirke.  
Quelle: Landesarbeitsamt Baden-Württemberg.

Noch: 45. Versicherungspflichtig beschäftigte ausländische Arbeitnehmer nach ausgewählter Staatsangehörigkeit und Geschlecht in den Arbeitsamts- und Regierungsbezirken am 30. Juni 1981<sup>1)</sup>

Arbeitsamtsbezirk Regierungsbezirk	Insgesamt	Davon entfielen auf						
		Italien	Griechen- land	Spanien	Türkei	Portugal	Jugoslawien	übrige Länder
noch: b) Männer								
Freiburg	9 010	2 147	116	307	1 280	252	1 277	3 631
Konstanz	8 273	3 270	88	448	1 248	658	1 010	1 551
Lörrach	9 902	5 400	27	170	1 758	131	1 131	1 285
Offenburg	8 002	1 307	100	259	1 600	208	983	3 545
Rottweil	5 895	1 893	132	297	1 376	90	1 549	558
Villingen-Schwenningen	6 894	1 926	230	392	1 460	74	2 109	703
Regierungsbezirk Freiburg <sup>2)</sup>	47 976	15 943	693	1 873	8 722	1 413	8 059	11 273
Balingen	7 109	2 043	115	129	2 240	18	1 855	709
Ravensburg	11 729	2 442	223	170	3 593	265	3 094	1 942
Reutlingen	11 640	2 834	1 304	180	2 829	356	2 680	1 457
Ulm	10 610	1 992	405	251	3 993	196	2 609	1 164
Regierungsbezirk Tübingen <sup>2)</sup>	41 088	9 311	2 047	730	12 655	835	10 238	5 272
Baden-Württemberg	314 844	75 215	19 797	10 026	85 577	6 287	66 858	51 084
c) Frauen								
Aalen	4 271	717	612	115	1 186	36	1 197	408
Göppingen	14 466	3 042	2 122	378	3 351	255	3 973	1 345
Heilbronn	4 391	634	338	186	1 479	107	1 144	503
Ludwigsburg	8 655	2 431	1 101	216	1 480	215	2 385	827
Schwäbisch Hall	2 060	194	276	41	506	15	808	220
Stuttgart	26 899	4 429	4 748	857	2 883	807	9 104	4 071
Tauberbischofsheim	1 595	157	40	59	510	29	545	255
Waiblingen	6 869	1 655	1 539	163	1 126	144	1 667	575
Regierungsbezirk Stuttgart <sup>2)</sup>	69 206	13 259	10 776	2 015	12 521	1 608	20 823	8 204
Heidelberg	4 280	463	188	168	1 597	58	692	1 114
Karlsruhe	8 557	1 201	359	360	1 865	75	2 617	2 080
Mannheim	6 692	1 079	720	614	1 531	79	1 278	1 391
Nagold	3 529	343	91	53	650	281	1 737	374
Pforzheim	4 903	1 217	290	272	1 195	145	1 278	506
Rastatt	3 385	486	82	21	257	32	1 103	1 404
Regierungsbezirk Karlsruhe <sup>2)</sup>	31 346	4 789	1 730	1 488	7 095	670	8 705	6 869
Freiburg	6 032	972	61	171	591	214	1 168	2 855
Konstanz	4 402	1 452	56	244	607	333	919	791
Lörrach	4 109	2 021	16	79	561	108	623	701
Offenburg	3 343	488	40	108	560	116	637	1 394
Rottweil	3 610	879	99	142	727	78	1 346	339
Villingen-Schwenningen	4 951	930	184	275	934	44	2 156	428
Regierungsbezirk Freiburg <sup>2)</sup>	26 447	6 742	456	1 019	3 980	893	6 849	6 508
Balingen	4 503	1 154	86	126	1 247	12	1 442	436
Ravensburg	4 468	676	111	86	872	168	1 708	847
Reutlingen	7 599	1 445	1 272	113	1 537	257	2 159	816
Ulm	3 818	611	225	80	917	154	1 395	436
Regierungsbezirk Tübingen <sup>2)</sup>	20 388	3 886	1 694	405	4 573	591	6 704	2 535
Baden-Württemberg	147 387	28 676	14 656	4 927	28 169	3 762	43 081	24 116

1) Vorläufige Ergebnisse. - 2) Da die Arbeitsamtsbezirke sich teilweise über die Grenzen der Regierungsbezirke erstrecken, ergeben sich Unterschiede gegenüber den politischen Abgrenzungen der Regierungsbezirke.  
Quelle: Landesarbeitsamt Baden-Württemberg.

Schaubild 12

**Anteil der Ausländer an den versicherungspflichtig beschäftigten Arbeitnehmern in den Gemeinden am 30. Juni 1980**

Anteil in %

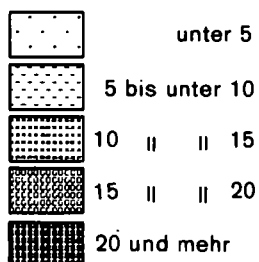

Landesdurchschnitt: 14,4%

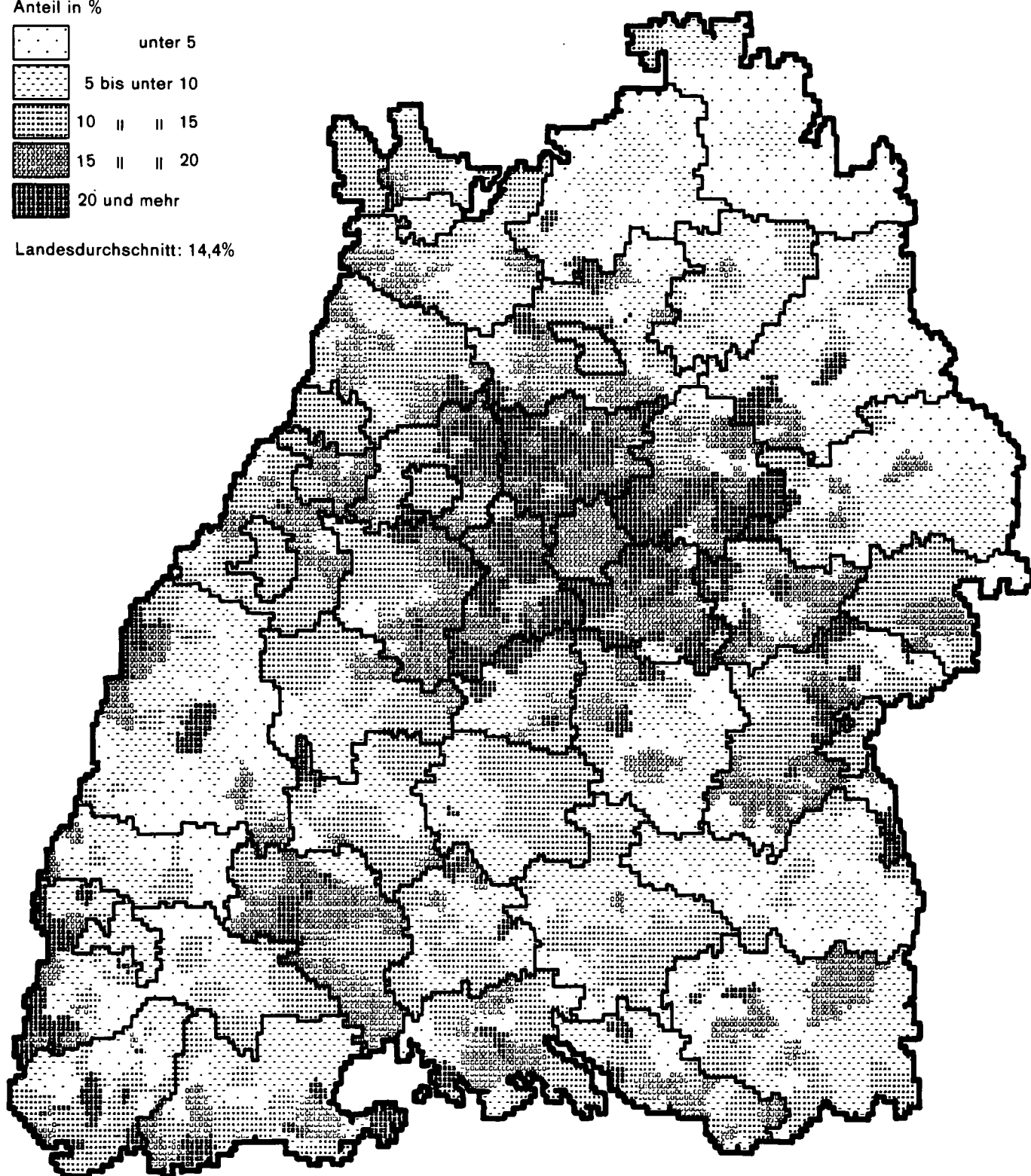

46. Versicherungspflichtig beschäftigte Arbeitnehmer nach Wirtschaftsbereichen/ -abteilungen, Arbeitern/Angestellten und Geschlecht am 31. Dezember/ 1980

Wirtschaftsbereich Wirtschaftsabteilung Arbeiter/Angestellte <sup>1)</sup>	Versicherungspflichtig beschäftigte Arbeitnehmer			Darunter Ausländer					
	insgesamt	männlich	weiblich	zusammen	männlich	weiblich	zusammen	männlich	weiblich
	Anzahl						%		
Land- und Forstwirtschaft, Tierhaltung und Fischerei	28 559	20 698	7 861	3 145	2 701	444	11,0	13,0	5,6
davon									
Arbeiter	25 662	19 407	6 255	3 084	2 662	422	12,0	13,7	6,7
Angestellte	2 897	1 291	1 606	61	39	22	2,1	3,0	1,4
Produzierendes Gewerbe <sup>2)</sup>	2 009 030	1 425 743	583 287	365 185	264 491	100 694	18,2	18,6	17,3
davon									
Arbeiter	1 429 776	1 071 910	357 866	350 953	255 152	95 801	24,5	23,8	26,8
Angestellte	579 254	353 833	225 421	14 232	9 339	4 893	2,5	2,6	2,2
davon									
Energiewirtschaft und Wasser- versorgung, Bergbau	32 053	26 572	5 481	823	671	152	2,6	2,5	2,8
davon									
Arbeiter	17 471	16 012	1 459	679	569	110	3,9	3,6	7,5
Angestellte	14 582	10 560	4 022	144	102	42	1,0	1,0	1,0
Verarbeitendes Gewerbe <sup>2)3)</sup>	1 714 294	1 159 217	555 077	306 539	206 598	99 941	17,9	17,8	18,0
davon									
Arbeiter	1 192 470	838 937	353 533	293 316	197 959	95 357	24,6	23,6	27,0
Angestellte	521 824	320 280	201 544	13 223	8 639	4 584	2,5	2,7	2,3
Baugewerbe	262 683	239 954	22 729	57 823	57 222	601	22,0	23,8	2,6
davon									
Arbeiter	219 835	216 961	2 874	56 958	56 624	334	25,9	26,1	11,6
Angestellte	42 848	22 993	19 855	865	598	267	2,0	2,6	1,3
Handel und Verkehr	538 678	274 741	263 937	35 868	24 426	11 442	6,7	8,9	4,3
davon									
Arbeiter	204 756	150 924	53 832	26 716	20 874	5 842	13,0	13,8	10,9
Angestellte	333 922	123 817	210 105	9 152	3 552	5 600	2,7	2,9	2,7
davon									
Handel	414 186	186 071	228 115	24 093	14 056	10 037	5,8	7,6	4,4
davon									
Arbeiter	116 438	78 491	37 947	15 914	10 995	4 919	13,7	14,0	13,0
Angestellte	297 748	107 580	190 168	8 179	3 061	5 118	2,7	2,8	2,7
Verkehr und Nachrichten- übermittlung	124 492	88 670	35 822	11 775	10 370	1 405	9,5	11,7	3,9
davon									
Arbeiter	88 318	72 433	15 885	10 802	9 879	923	12,2	13,6	5,8
Angestellte	36 174	16 237	19 937	973	491	482	2,7	3,0	2,4
Sonstige (Dienstleistungen)	882 496	340 113	542 383	63 008	26 384	36 624	7,1	7,8	6,8
davon									
Arbeiter	278 377	122 907	155 470	43 069	17 552	25 517	15,5	14,3	16,4
Angestellte	604 119	217 206	386 913	19 939	8 832	11 107	3,3	4,1	2,9
davon									
Kreditinstitute und Versicherungsgewerbe	119 415	56 741	62 674	2 201	769	1 432	1,8	1,4	2,3
davon									
Arbeiter	7 269	2 638	4 631	566	155	411	7,8	5,9	8,9
Angestellte	112 146	54 103	58 043	1 635	614	1 021	1,5	1,1	1,8
Dienstleistungen, soweit anderweitig nicht genannt	519 133	168 911	350 222	48 260	18 450	29 810	9,3	10,9	8,5
davon									
Arbeiter	185 185	66 223	118 962	34 506	12 392	22 114	18,6	18,7	18,6
Angestellte	333 948	102 688	231 260	13 754	6 058	7 696	4,1	5,9	3,3
Organisationen ohne Erwerbs- charakter und private Haushalte	50 327	16 416	33 911	2 304	732	1 572	4,6	4,5	4,6
davon									
Arbeiter	13 031	3 493	9 538	1 185	248	937	9,1	7,1	9,8
Angestellte	37 296	12 923	24 373	1 119	484	635	3,0	3,7	2,6
Gebietskörperschaften und Sozialversicherung	193 621	98 045	95 576	10 243	6 433	3 810	5,3	6,6	4,0
davon									
Arbeiter	72 892	50 553	22 339	6 812	4 757	2 055	9,3	9,4	9,2
Angestellte	120 729	47 492	73 237	3 431	1 676	1 755	2,8	3,5	2,4
Insgesamt	3 458 763	2 061 295	1 397 468	467 206	318 002	149 204	13,5	15,4	10,7
davon									
Arbeiter	1 938 571	1 365 148	573 423	423 822	296 240	127 582	21,9	21,7	22,2
Angestellte	1 520 192	696 147	824 045	43 384	21 762	21 622	2,9	3,1	2,6

1) Einschließlich Auszubildende. - 2) Einschließlich ohne Angabe einer Wirtschaftsabteilung. - 3) Ohne Baugewerbe.

**Erwerbstätigkeit und Beschäftigung**
**47. Versicherungspflichtig beschäftigte ausländische Arbeitnehmer nach Staatsangehörigkeit, Wirtschaftsbereichen/-abteilungen und Geschlecht am 31. Dezember 1980**

Staatsangehörigkeit	Geschlecht	Insgesamt	Davon im Wirtschaftsbereich					
			Land- und Forstwirtschaft, Tierhaltung und Fischerei	Produzierendes Gewerbe <sup>1)</sup>	davon in der Wirtschaftsabteilung			Handel und Verkehr
					Energie-wirtschaft und Wasser-versorgung, Bergbau	Verarbeitendes Gewerbe <sup>1)</sup> (ohne Baugewerbe)	Baugewerbe	
Europa zusammen (ohne Deutschland)	Männlich	298 423	2 512	252 018	613	195 902	55 503	22 312
	Weiblich	142 893	413	98 927	145	98 221	561	10 542
	Zusammen	441 316	2 925	350 945	758	294 123	56 064	32 854
EG-Länder zusammen (ohne Deutschland)	Männlich	93 009	919	75 023	237	56 706	18 080	7 876
	Weiblich	38 949	75	27 448	33	27 255	160	3 198
	Zusammen	131 958	994	102 471	270	83 961	18 240	11 074
davon								
Belgien	Männlich	341	6	191	2	173	16	58
	Weiblich	225	3	61	1	58	2	48
	Zusammen	566	9	252	3	231	18	106
Dänemark	Männlich	120	1	64	-	59	5	16
	Weiblich	125	1	29	-	29	-	27
	Zusammen	245	2	93	-	88	5	43
Frankreich	Männlich	13 535	81	9 596	25	7 274	2 297	1 273
	Weiblich	7 306	16	4 312	9	4 265	38	896
	Zusammen	20 841	97	13 908	34	11 539	2 335	2 169
Großbritannien und Nordirland	Männlich	1 939	22	950	2	770	178	186
	Weiblich	1 161	7	281	-	273	8	102
	Zusammen	3 100	29	1 231	2	1 043	186	288
Irland	Männlich	122	1	64	-	47	17	6
	Weiblich	115	-	19	1	17	1	9
	Zusammen	237	1	83	1	64	18	15
Italien	Männlich	75 642	789	63 407	197	47 707	15 503	6 132
	Weiblich	29 302	44	22 573	21	22 447	105	1 966
	Zusammen	104 944	833	85 980	218	70 154	15 608	8 098
Luxemburg	Männlich	105	1	49	-	45	4	16
	Weiblich	50	-	10	-	10	-	12
	Zusammen	155	1	59	-	55	4	28
Niederlande	Männlich	1 205	18	702	11	631	60	189
	Weiblich	665	4	163	1	156	6	138
	Zusammen	1 870	22	865	12	787	66	327
Nicht-EG-Länder zusammen (Europa)	Männlich	205 414	1 593	176 995	376	139 196	37 423	14 436
	Weiblich	103 944	338	71 479	112	70 966	401	7 344
	Zusammen	309 358	1 931	248 474	488	210 162	37 824	21 780
davon								
Griechenland	Männlich	20 040	25	17 137	50	16 215	872	1 221
	Weiblich	15 045	8	11 694	17	11 658	19	596
	Zusammen	35 085	33	28 831	67	27 873	891	1 817
Jugoslawien	Männlich	67 149	612	58 605	100	40 616	17 889	4 757
	Weiblich	43 503	116	28 051	51	27 809	191	2 959
	Zusammen	110 652	728	86 656	151	68 425	18 080	7 716
Österreich	Männlich	9 604	172	6 339	63	5 107	1 169	1 444
	Weiblich	4 444	21	1 574	12	1 493	69	940
	Zusammen	14 048	193	7 913	75	6 600	1 238	2 384
Portugal	Männlich	6 402	64	5 511	4	4 940	567	449
	Weiblich	3 854	20	2 744	2	2 735	7	244
	Zusammen	10 256	84	8 255	6	7 675	574	693
Schweiz	Männlich	1 316	15	724	23	621	80	174
	Weiblich	1 045	2	271	4	249	18	208
	Zusammen	2 361	17	995	27	870	98	382
Spanien	Männlich	10 247	78	8 166	25	7 326	815	1 241
	Weiblich	5 022	12	3 225	12	3 183	30	499
	Zusammen	15 269	90	11 391	37	10 509	845	1 740
Tschechoslowakei	Männlich	888	2	499	6	450	43	99
	Weiblich	626	-	237	1	230	6	103
	Zusammen	1 514	2	736	7	680	49	202
Türkei	Männlich	87 187	613	78 481	91	62 663	15 727	4 795
	Weiblich	28 456	156	22 986	7	22 932	47	1 488
	Zusammen	115 643	769	101 467	98	85 595	15 774	6 283
Ungarn	Männlich	998	6	666	8	557	101	111
	Weiblich	591	2	253	2	246	5	108
	Zusammen	1 589	8	919	10	803	106	219
Übriges Europa	Männlich	1 583	6	867	6	701	160	145
	Weiblich	1 358	1	444	4	431	9	199
	Zusammen	2 941	7	1 311	10	1 132	169	344

1) Einschließlich ohne Angabe einer Wirtschaftsabteilung.

Davon im Wirtschaftsbereich							Geschlecht	Staatsangehörigkeit
davon in der Wirtschaftsabteilung		Sonstige (Dienst- leistungen)	davon in der Wirtschaftsabteilung					
Handel	Verkehr und Nachrichten- übermittlung		Kredit- institute und Ver- sicherungs- gewerbe	Dienst- leistungen, soweit anderweitig nicht genannt	Organisationen ohne Erwerbs- charakter und private Haushalte	Gebiets- körper- schaften und Sozial- versicherung		
12 402	9 910	21 581	648	15 049	599	5 285	Männlich	Europa zusammen
9 234	1 308	33 011	1 307	27 067	1 378	3 259	Weiblich	(ohne Deutschland)
21 636	11 218	54 592	1 955	42 116	1 977	8 544	Zusammen	
4 398	3 478	9 191	225	5 863	186	2 917	Männlich	EG-Länder zusammen
2 721	477	8 228	260	6 325	311	1 332	Weiblich	(ohne Deutschland)
7 119	3 955	17 419	485	12 188	497	4 249	Zusammen	
								davon
31	27	86	8	65	2	11	Männlich	Belgien
40	8	113	6	82	7	18	Weiblich	
71	35	199	14	147	9	29	Zusammen	
13	3	39	1	31	2	5	Männlich	Dänemark
25	2	68	6	48	2	12	Weiblich	
38	5	107	7	79	4	17	Zusammen	
836	437	2 585	50	1 089	37	1 409	Männlich	Frankreich
785	111	2 082	70	1 387	60	565	Weiblich	
1 621	548	4 667	120	2 476	97	1 974	Zusammen	
140	46	781	8	591	14	168	Männlich	Großbritannien und
90	12	771	16	547	26	182	Weiblich	Nordirland
230	58	1 552	24	1 138	40	350	Zusammen	
4	2	51	1	38	-	12	Männlich	Irland
6	3	87	-	67	-	20	Weiblich	
10	5	138	1	105	-	32	Zusammen	
3 219	2 913	5 314	141	3 795	120	1 258	Männlich	Italien
1 643	323	4 719	141	3 888	196	494	Weiblich	
4 862	3 236	10 033	282	7 683	316	1 752	Zusammen	
9	7	39	-	30	2	7	Männlich	Luxemburg
11	1	28	1	22	-	5	Weiblich	
20	8	67	1	52	2	12	Zusammen	
146	43	296	16	224	9	47	Männlich	Niederlande
121	17	360	20	284	20	36	Weiblich	
267	60	656	36	508	29	83	Zusammen	
8 004	6 432	12 390	423	9 186	413	2 368	Männlich	Nicht-EG-Länder
6 513	831	24 783	1 047	20 742	1 067	1 927	Weiblich	zusammen (Europa)
14 517	7 263	37 173	1 470	29 928	1 480	4 295	Zusammen	
								davon
846	375	1 657	33	1 348	23	253	Männlich	Griechenland
515	81	2 747	83	2 273	106	285	Weiblich	
1 361	456	4 404	116	3 621	129	538	Zusammen	
2 710	2 047	3 175	72	2 535	108	460	Männlich	Jugoslawien
2 691	268	12 377	487	10 622	502	766	Weiblich	
5 401	2 315	15 552	559	13 157	610	1 226	Zusammen	
1 028	416	1 649	164	1 231	63	191	Männlich	Österreich
831	109	1 909	160	1 425	100	224	Weiblich	
1 859	525	3 558	324	2 656	163	415	Zusammen	
185	264	378	20	259	9	90	Männlich	Portugal
170	74	846	23	712	35	76	Weiblich	
355	338	1 224	43	971	44	166	Zusammen	
121	53	403	19	312	30	42	Männlich	Schweiz
178	30	564	31	451	38	44	Weiblich	
299	83	967	50	763	68	86	Zusammen	
445	796	762	43	537	31	151	Männlich	Spanien
376	123	1 286	79	940	96	171	Weiblich	
821	919	2 048	122	1 477	127	322	Zusammen	
70	29	288	7	208	15	58	Männlich	Tschechoslowakei
88	15	286	16	226	13	31	Weiblich	
158	44	574	23	434	28	89	Zusammen	
2 426	2 369	3 298	45	2 182	111	960	Männlich	Türkei
1 396	92	3 826	116	3 324	129	257	Weiblich	
3 822	2 461	7 124	161	5 506	240	1 217	Zusammen	
71	40	215	7	175	4	29	Männlich	Ungarn
98	10	228	18	184	6	20	Weiblich	
169	50	443	25	359	10	49	Zusammen	
102	43	565	13	399	19	134	Männlich	Übriges Europa
170	29	714	34	585	42	53	Weiblich	
272	72	1 279	47	984	61	187	Zusammen	



# Erwerbstätigkeit und Beschäftigung

Noch: 47. Versicherungspflichtig beschäftigte ausländische Arbeitnehmer nach Staatsangehörigkeit, Wirtschaftsbereichen/ -abteilungen und Geschlecht am 31. Dezember 1980

Staatsangehörigkeit	Geschlecht	Insgesamt	Davon im Wirtschaftsbereich					
			Land- und Forstwirtschaft, Tierhaltung und Fischerei	Produzierendes Gewerbe 1)	davon in der Wirtschaftsabteilung			Handel und Verkehr
					Energie-wirtschaft und Wasser-versorgung, Bergbau	Verarbeitendes Gewerbe 1) (ohne Baugewerbe)	Baugewerbe	
Afrika zusammen	Männlich	3 035	22	1 974	1	1 661	312	359
	Weiblich	489	2	197	-	195	2	42
	Zusammen	3 524	24	2 171	1	1 856	314	401
darunter								
Ägypten	Männlich	330	2	166	1	153	12	45
	Weiblich	31	-	5	-	5	-	3
	Zusammen	361	2	171	1	158	12	48
Algerien	Männlich	240	1	180	-	136	44	20
	Weiblich	20	-	6	-	6	-	6
	Zusammen	260	1	186	-	142	44	26
Marokko	Männlich	415	12	272	-	169	103	45
	Weiblich	49	-	22	-	20	2	1
	Zusammen	464	12	294	-	189	105	46
Nord- und Südamerika zusammen	Männlich	2 498	11	1 416	16	1 257	143	357
	Weiblich	1 723	9	514	1	509	4	299
	Zusammen	4 221	20	1 930	17	1 766	147	656
darunter								
Argentinien	Männlich	75	-	42	-	38	4	5
	Weiblich	65	-	18	-	18	-	13
	Zusammen	140	-	60	-	56	4	18
Brasilien	Männlich	78	-	53	1	49	3	8
	Weiblich	70	-	23	-	23	-	8
	Zusammen	148	-	76	1	72	3	16
Kanada	Männlich	263	-	140	3	118	19	31
	Weiblich	221	1	62	-	62	-	48
	Zusammen	484	1	202	3	180	19	79
USA	Männlich	1 812	10	1 017	12	901	104	292
	Weiblich	1 189	8	358	1	353	4	205
	Zusammen	3 001	18	1 375	13	1 254	108	497
Asien zusammen	Männlich	8 689	85	6 111	12	5 424	675	811
	Weiblich	1 379	3	216	-	213	3	78
	Zusammen	10 068	88	6 327	12	5 637	678	889
darunter								
China	Männlich	22	-	5	-	5	-	1
	Weiblich	14	-	2	-	1	1	1
	Zusammen	36	-	7	-	6	1	2
Indien	Männlich	2 261	55	1 741	2	1 449	290	136
	Weiblich	251	1	35	-	35	-	3
	Zusammen	2 512	56	1 776	2	1 484	290	139
Indonesien	Männlich	122	1	54	-	51	3	9
	Weiblich	57	-	11	-	11	-	6
	Zusammen	179	1	65	-	62	3	15
Israel	Männlich	166	2	49	1	41	7	34
	Weiblich	59	-	11	-	11	-	12
	Zusammen	225	2	60	1	52	7	46
Japan	Männlich	118	3	36	-	35	1	16
	Weiblich	54	-	2	-	1	1	8
	Zusammen	172	3	38	-	36	2	24
Jordanien	Männlich	538	-	403	3	361	39	66
	Weiblich	21	-	14	-	14	-	1
	Zusammen	559	-	417	3	375	39	67
Pakistan	Männlich	2 557	13	2 042	2	1 825	215	245
	Weiblich	22	-	11	-	11	-	2
	Zusammen	2 579	13	2 053	2	1 836	215	247
Persien/Iran	Männlich	355	1	141	4	128	9	67
	Weiblich	58	-	10	-	10	-	9
	Zusammen	413	1	151	4	138	9	76
Australien und Ozeanien	Männlich	158	5	70	2	57	11	12
	Weiblich	119	-	27	-	27	-	14
	Zusammen	277	5	97	2	84	11	26
Staatenlosigkeit und ungeklärte Staatsangehörigkeit	Männlich	5 199	66	2 902	27	2 297	578	575
	Weiblich	2 601	17	813	6	776	31	467
	Zusammen	7 800	83	3 715	33	3 073	609	1 042
Insgesamt	Männlich	318 002	2 701	264 491	671	206 598	57 222	24 426
	Weiblich	149 204	444	100 694	152	99 941	601	11 442
	Zusammen	467 206	3 145	365 185	823	306 539	57 823	35 868

1) Einschließlich ohne Angabe einer Wirtschaftsabteilung.

Erwerbstätigkeit und Beschäftigung

Davon im Wirtschaftsbereich							Geschlecht	Staatsangehörigkeit
davon in der Wirtschaftsabteilung		Sonstige (Dienst- leistungen)	davon in der Wirtschaftsabteilung					
Handel	Verkehr und Nachrichten- übermittlung		Kredit- institute und Ver- sicherungs- gewerbe	Dienst- leistungen, soweit anderweitig nicht genannt	Organisationen ohne Erwerbs- charakter und private Haushalte	Gebiets- körper- schaften und Sozial- versicherung		
288	71	680	9	518	10	143	Männlich	Afrika zusammen
38	4	248	5	191	12	40	Weiblich	
326	75	928	14	709	22	183	Zusammen	
								darunter
37	8	117	3	107	1	6	Männlich	Ägypten
3	-	23	1	19	-	3	Weiblich	
40	8	140	4	126	1	9	Zusammen	
15	5	39	3	27	-	9	Männlich	Algerien
5	1	8	-	4	1	3	Weiblich	
20	6	47	3	31	1	12	Zusammen	
32	13	86	-	73	2	11	Männlich	Marokko
1	-	26	-	23	-	3	Weiblich	
33	13	112	-	96	2	14	Zusammen	
265	92	714	32	530	38	114	Männlich	Nord- und Südamerika zusammen
264	35	901	39	676	65	121	Weiblich	
529	127	1 615	71	1 206	103	235	Zusammen	
								darunter
3	2	28	2	24	-	2	Männlich	Argentinien
9	4	34	3	21	5	5	Weiblich	
12	6	62	5	45	5	7	Zusammen	
5	3	17	-	14	2	1	Männlich	Brasilien
8	-	39	3	26	7	3	Weiblich	
13	3	56	3	40	9	4	Zusammen	
22	9	92	1	57	4	30	Männlich	Kanada
42	6	110	2	75	3	30	Weiblich	
64	15	202	3	132	7	60	Zusammen	
220	72	493	28	373	25	67	Männlich	USA
182	23	618	26	486	42	64	Weiblich	
402	95	1 111	54	859	67	131	Zusammen	
677	134	1 682	10	1 472	37	163	Männlich	Asien zusammen
74	4	1 082	6	926	50	100	Weiblich	
751	138	2 764	16	2 398	87	263	Zusammen	
								darunter
1	-	16	-	16	-	-	Männlich	China
1	-	11	-	10	-	1	Weiblich	
2	-	27	-	26	-	1	Zusammen	
108	28	329	3	299	6	21	Männlich	Indien
3	-	212	-	193	8	11	Weiblich	
111	28	541	3	492	14	32	Zusammen	
7	2	58	-	52	3	3	Männlich	Indonesien
6	-	40	-	32	4	4	Weiblich	
13	2	98	-	84	7	7	Zusammen	
27	7	81	-	68	4	9	Männlich	Israel
11	1	36	1	29	4	2	Weiblich	
38	8	117	1	97	8	11	Zusammen	
14	2	63	1	48	6	8	Männlich	Japan
8	-	44	1	32	-	11	Weiblich	
22	2	107	2	80	6	19	Zusammen	
51	15	69	-	55	2	12	Männlich	Jordanien
1	-	6	-	4	1	1	Weiblich	
52	15	75	-	59	3	13	Zusammen	
219	26	257	1	233	-	23	Männlich	Pakistan
2	-	9	-	9	-	-	Weiblich	
221	26	266	1	242	-	23	Zusammen	
60	7	146	2	127	1	16	Männlich	Persien/Iran
8	1	39	1	34	1	3	Weiblich	
68	8	185	3	161	2	19	Zusammen	
8	4	71	3	44	2	22	Männlich	Australien und Ozeanien
14	-	78	5	49	4	20	Weiblich	
22	4	149	8	93	6	42	Zusammen	
416	159	1 656	67	837	46	706	Männlich	Staatenlosigkeit und ungeklärte Staatsangehörigkeit
413	54	1 304	70	901	63	270	Weiblich	
829	213	2 960	137	1 738	109	976	Zusammen	
14 056	10 370	26 384	769	18 450	732	6 433	Männlich	Insgesamt
10 037	1 405	36 624	1 432	29 810	1 572	3 810	Weiblich	
24 093	11 775	63 008	2 201	48 260	2 304	10 243	Zusammen	

**Erwerbstätigkeit und Beschäftigung**
**48. Versicherungspflichtig beschäftigte ausländische Arbeitnehmer nach Wirtschaftsabteilungen in den Stadt- und Landkreisen am 31. Dezember 1980**

Kreis Region Regierungsbezirk Land	Ins- gesamt	Davon in der Wirtschaftsabteilung									
		Land- und Forstwirt- schaft, Tierhal- tung und Fischerei	Energie- wirtschaft und Wasserver- sorgung, Bergbau	Verar- beitendes Gewerbe <sup>1)</sup> (ohne Bau- gewerbe)	Bau- gewerbe	Handel	Verkehr und Nach- richten- über- mittlung	Kredit- institute und Ver- siche- rungs- gewerbe	Dienstlei- stungen, soweit an- derweitig nicht genannt	Organisa- tionen ohne Erwerbs- charakter und private Haushalte	Gebiets- körper- schaften u. Sozial- versiche- rung
<b>Stadtkreis</b> Stuttgart, Landeshauptstadt	65 724	354	292	32 162	9 489	5 608	3 316	1 071	10 048	1 006	2 378
<b>Landkreise</b> Böblingen	26 516	158	9	20 258	2 364	1 191	269	79	1 624	49	515
Esslingen	34 443	210	31	25 771	3 363	1 442	836	63	2 044	73	610
Göppingen	13 047	89	5	9 726	1 638	374	211	29	795	26	154
Ludwigsburg	28 015	182	23	19 247	3 615	1 213	1 312	126	1 909	35	353
Rems-Murr-Kreis	20 553	199	13	15 142	2 751	789	260	32	1 270	39	58
<b>Region Mittlerer Neckar</b>	188 298	1 192	373	122 306	23 220	10 617	6 204	1 400	17 690	1 228	4 068
<b>Stadtkreis</b> Heilbronn	6 082	39	26	3 196	959	592	439	25	639	15	152
<b>Landkreise</b> Heilbronn	9 448	83	56	7 588	766	338	64	2	490	31	30
Hohenlohekreis	2 460	51	1	1 992	202	82	12	4	107	2	7
Schwäbisch Hall	3 371	24	-	2 401	440	102	37	57	251	6	53
Main-Tauber-Kreis	1 853	14	3	1 160	256	48	11	4	297	8	52
<b>Region Franken</b>	23 214	211	86	16 337	2 623	1 162	563	92	1 784	62	294
<b>Landkreise</b> Heidenheim	5 377	12	3	4 373	476	83	65	2	332	10	21
Ostalbkreis	8 743	81	2	6 876	991	178	48	6	464	20	77
<b>Region Ostwürttemberg</b>	14 120	93	5	11 249	1 467	261	113	8	796	30	98
<b>Regierungsbezirk Stuttgart</b>	225 632	1 496	464	149 892	27 310	12 040	6 880	1 500	20 270	1 320	4 460
<b>Stadtkreise</b> Baden-Baden	2 611	31	4	613	452	115	15	24	912	28	417
Karlsruhe	14 231	46	37	7 028	2 099	1 100	647	140	2 501	145	488
<b>Landkreise</b> Karlsruhe	12 542	59	6	9 101	1 558	473	129	12	1 141	9	54
Rastatt	8 419	118	7	5 817	1 352	223	109	8	427	20	338
<b>Region Mittlerer Oberrhein</b>	37 803	254	54	22 559	5 461	1 911	900	184	4 981	202	1 297
<b>Stadtkreise</b> Heidelberg	5 685	16	7	2 095	432	374	71	24	2 170	98	398
Mannheim	20 924	70	60	11 285	2 472	1 695	946	130	3 148	99	1 019
<b>Landkreise</b> Neckar-Odenwald-Kreis	2 469	10	1	1 663	488	68	22	4	174	8	31
Rhein-Neckar-Kreis	14 564	119	12	9 985	2 445	571	223	17	1 053	33	106
<b>Region Unterer Neckar</b>	43 642	215	80	25 028	5 837	2 708	1 262	175	6 545	238	1 554
<b>Stadtkreis</b> Pforzheim	6 919	46	29	4 134	1 173	649	32	24	751	15	66
<b>Landkreise</b> Calw	5 684	127	6	3 319	784	174	45	3	1 124	12	90
Enzkreis	7 385	52	1	5 921	712	165	100	2	404	1	27
Freudenstadt	3 047	33	1	1 834	458	94	51	6	522	5	43
<b>Region Nord Schwarzwald</b>	23 035	258	37	15 208	3 127	1 082	228	35	2 801	33	226
<b>Regierungsbezirk Karlsruhe</b>	104 480	727	171	62 795	14 425	5 701	2 390	394	14 327	473	3 077
<b>Stadtkreis</b> Freiburg im Breisgau	7 037	34	17	2 394	1 116	704	129	43	1 873	186	541
<b>Landkreise</b> Breisgau-Hochschwarzwald	5 720	44	7	3 650	688	248	81	6	939	15	42
Emmendingen	2 388	11	2	1 774	286	55	28	4	206	8	14
Ortenaukreis	11 387	71	16	7 359	1 307	688	317	32	981	36	580
<b>Region Südlicher Oberrhein</b>	26 532	160	42	15 177	3 397	1 695	555	85	3 999	245	1 177
<b>Landkreise</b> Rottweil	4 518	10	-	3 745	361	89	35	6	221	17	34
Schwarzwald-Baar-Kreis	12 163	33	12	8 596	1 145	1 316	115	22	715	18	191
Tuttlingen	4 992	19	1	3 890	562	107	34	5	310	15	49
<b>Region Schwarzwald-Baar-Heuberg</b>	21 673	62	13	16 231	2 068	1 512	184	33	1 246	50	274
<b>Landkreise</b> Konstanz	10 510	113	27	7 094	996	517	218	32	1 322	41	150
Lörrach	8 316	34	8	5 541	1 150	297	401	17	750	18	100
Waldshut	5 836	17	19	4 303	719	156	25	13	527	13	44
<b>Region Hochrhein-Bodensee</b>	24 662	164	54	16 938	2 865	970	644	62	2 599	72	294
<b>Regierungsbezirk Freiburg</b>	72 867	386	109	48 346	8 330	4 177	1 383	180	7 844	367	1 745
<b>Landkreise</b> Reutlingen	12 546	80	8	9 327	1 479	464	197	25	859	14	93
Tübingen	7 104	31	11	4 128	895	239	171	21	1 364	34	210
Zollernalbkreis	7 991	126	7	6 479	769	158	55	16	296	6	79
<b>Region Neckar-Alb</b>	27 641	237	26	19 934	3 143	861	423	62	2 519	54	382
<b>Stadtkreis</b> Ulm	9 883	34	28	6 341	1 257	511	439	19	1 083	27	144
<b>Landkreise</b> Alb-Donau-Kreis	4 766	36	2	3 731	604	108	32	3	237	5	8
Biberach	3 186	31	7	2 272	458	76	36	4	269	10	23
<b>Region Donau-Ilter<sup>2)</sup></b>	17 835	101	37	12 344	2 319	695	507	26	1 589	42	175
<b>Landkreise</b> Bodenseekreis	7 752	43	11	5 516	902	221	71	12	714	13	249
Ravensburg	7 215	60	4	5 097	744	305	98	21	779	27	80
Sigmaringen	3 784	95	1	2 615	650	93	23	6	218	8	75
<b>Region Bodensee-Oberschwaben</b>	18 751	198	16	13 228	2 296	619	192	39	1 711	48	404
<b>Regierungsbezirk Tübingen</b>	64 227	536	79	45 506	7 758	2 175	1 122	127	5 819	144	961
<b>Baden-Württemberg</b>	467 206	3 145	823	306 539	57 823	24 093	11 775	2 201	48 260	2 304	10 243

1) Einschließlich ohne Angabe einer Wirtschaftsabteilung. - 2) Soweit Land Baden-Württemberg.

49. Versicherungspflichtig beschäftigte ausländische Arbeitnehmer nach Wirtschaftsbereichen/ -abteilungen und Geschlecht  
am 30. Juni 1978, 30. Juni 1979, 30. Juni 1980 und 31. Dezember 1980

Wirtschaftsbereich Wirtschaftsabteilung Geschlecht	30. Juni 1978	30. Juni 1979	Ver- änderung in % 30. Juni 1979 gegen 30. Juni 1978	30. Juni 1980	Veränderung in % 30. Juni 1980 gegen		31. Dezember 1980	Veränderung in % 31. Dezember 1980 gegen		
					30. Juni 1978	30. Juni 1979		30. Juni 1978	30. Juni 1979	30. Juni 1980
Land- und Forstwirtschaft, Tierhaltung und Fischerei	3 844	3 891	+ 1,2	4 342	+ 13,0	+ 11,6	3 145	- 18,2	- 19,2	- 27,6
davon										
männlich	3 334	3 309	- 0,7	3 774	+ 13,2	+ 14,1	2 701	- 19,0	- 18,4	- 28,4
weiblich	510	582	+ 14,1	568	+ 11,4	- 2,4	444	- 12,9	- 23,7	- 21,8
Produzierendes Gewerbe <sup>1)</sup>	354 167	364 655	+ 3,0	384 514	+ 8,6	+ 5,4	365 185	+ 3,1	+ 0,1	- 5,0
davon										
männlich	253 008	260 858	+ 3,1	277 252	+ 9,6	+ 6,3	264 491	+ 4,5	+ 1,4	- 4,6
weiblich	101 159	103 797	+ 2,6	107 262	+ 6,0	+ 3,3	100 694	- 0,5	- 3,0	- 6,1
davon										
Energiewirtschaft und Wasserversorgung, Bergbau	784	814	+ 3,8	836	+ 6,6	+ 2,7	823	+ 5,0	+ 1,1	- 1,6
davon										
männlich	658	685	+ 4,1	689	+ 4,7	+ 0,6	671	+ 2,0	- 2,0	- 2,6
weiblich	126	129	+ 2,4	147	+ 16,7	+ 14,0	152	+ 20,6	+ 17,8	+ 3,4
Verarbeitendes Gewerbe <sup>1)</sup> (ohne Baugewerbe)	298 815	307 555	+ 2,9	321 672	+ 7,6	+ 4,6	306 539	+ 2,6	- 0,3	- 4,7
davon										
männlich	198 347	204 489	+ 3,1	215 256	+ 8,5	+ 5,3	206 598	+ 4,2	+ 1,0	- 4,0
weiblich	100 468	103 066	+ 2,6	106 416	+ 5,9	+ 3,3	99 941	- 0,5	- 3,0	- 6,1
Baugewerbe	54 568	56 286	+ 3,1	62 006	+ 13,6	+ 10,2	57 823	+ 6,0	+ 2,7	- 6,7
davon										
männlich	54 003	55 684	+ 3,1	61 307	+ 13,5	+ 10,1	57 222	+ 6,0	+ 2,8	- 6,7
weiblich	565	602	+ 6,5	699	+ 23,7	+ 16,1	601	+ 6,4	- 0,2	- 14,0
Handel und Verkehr	31 319	32 955	+ 5,2	36 952	+ 18,0	+ 12,1	35 868	+ 14,5	+ 8,8	- 2,9
davon										
männlich	22 162	23 249	+ 4,9	25 518	+ 15,1	+ 9,8	24 426	+ 10,2	+ 5,1	- 4,3
weiblich	9 157	9 706	+ 6,0	11 434	+ 24,9	+ 17,8	11 442	+ 25,0	+ 17,9	+ 0,1
davon										
Handel	20 917	21 816	+ 4,3	24 719	+ 18,2	+ 13,3	24 093	+ 15,2	+ 10,4	- 2,5
davon										
männlich	12 831	13 351	+ 4,1	14 715	+ 14,7	+ 10,2	14 056	+ 9,5	+ 5,3	- 4,5
weiblich	8 086	8 465	+ 4,7	10 004	+ 23,7	+ 18,2	10 037	+ 24,1	+ 18,6	+ 0,3
Verkehr und Nachrichten- übermittlung	10 402	11 139	+ 7,1	12 233	+ 17,6	+ 9,8	11 775	+ 13,2	+ 5,7	- 3,7
davon										
männlich	9 331	9 898	+ 6,1	10 803	+ 15,8	+ 9,1	10 370	+ 11,1	+ 4,8	- 4,0
weiblich	1 071	1 241	+ 15,9	1 430	+ 33,5	+ 15,2	1 405	+ 31,2	+ 13,2	- 1,7
Sonstige (Dienstleistungen)	60 104	62 648	+ 4,2	68 714	+ 14,3	+ 9,7	63 008	+ 4,8	+ 0,6	- 8,3
davon										
männlich	24 707	26 160	+ 5,9	29 121	+ 17,9	+ 11,3	26 384	+ 6,8	+ 0,9	- 9,4
weiblich	35 397	36 488	+ 3,1	39 593	+ 11,9	+ 8,5	36 624	+ 3,5	+ 0,4	- 7,5
davon										
Kreditinstitute und Versicherungsgewerbe	1 977	2 071	+ 4,8	2 443	+ 23,6	+ 18,0	2 201	+ 11,3	+ 6,3	- 9,9
davon										
männlich	683	731	+ 7,0	892	+ 30,6	+ 22,0	769	+ 12,6	+ 5,2	- 13,8
weiblich	1 294	1 340	+ 3,6	1 551	+ 19,9	+ 15,7	1 432	+ 10,7	+ 6,9	- 7,7
Dienstleistungen, soweit anderweitig nicht genannt	45 621	47 864	+ 4,9	52 863	+ 15,9	+ 10,4	48 260	+ 5,8	+ 0,8	- 8,7
davon										
männlich	16 567	17 979	+ 8,5	20 542	+ 24,0	+ 14,3	18 450	+ 11,4	+ 2,6	- 10,2
weiblich	29 054	29 885	+ 2,9	32 321	+ 11,2	+ 8,2	29 810	+ 2,6	- 0,3	- 7,8
Organisationen ohne Erwerbs- charakter und private Haushalte	2 105	2 217	+ 5,3	2 453	+ 16,5	+ 10,6	2 304	+ 9,5	+ 3,9	- 6,1
davon										
männlich	621	697	+ 12,2	817	+ 31,6	+ 17,2	732	+ 17,9	+ 5,0	- 10,4
weiblich	1 484	1 520	+ 2,4	1 636	+ 10,2	+ 7,6	1 572	+ 5,9	+ 3,4	- 3,9
Gebietskörperschaften und Sozialversicherung	10 401	10 496	+ 0,9	10 955	+ 5,3	+ 4,4	10 243	- 1,5	- 2,4	- 6,5
davon										
männlich	6 836	6 753	- 1,2	6 870	+ 0,5	+ 1,7	6 433	- 5,9	- 4,7	- 6,4
weiblich	3 565	3 743	+ 5,0	4 085	+ 14,6	+ 9,1	3 810	+ 6,9	+ 1,8	- 6,7
Insgesamt	449 434	464 149	+ 3,3	494 522	+ 10,0	+ 6,5	467 206	+ 4,0	+ 0,7	- 5,5
davon										
männlich	303 211	313 576	+ 3,4	335 665	+ 10,7	+ 7,0	318 002	+ 4,9	+ 1,4	- 5,3
weiblich	146 223	150 573	+ 3,0	158 857	+ 8,6	+ 5,5	149 204	+ 2,0	- 0,9	- 6,1

1) Einschließlich ohne Angabe einer Wirtschaftsabteilung.

Schaubild 13

Entwicklung der versicherungspflichtig beschäftigten ausländischen Arbeitnehmer in ausgewählten Wirtschaftsbereichen/-apteilungen

in Tausend



Schaubild 14

Entwicklung der deutschen und ausländischen versicherungspflichtig beschäftigten Arbeitnehmer

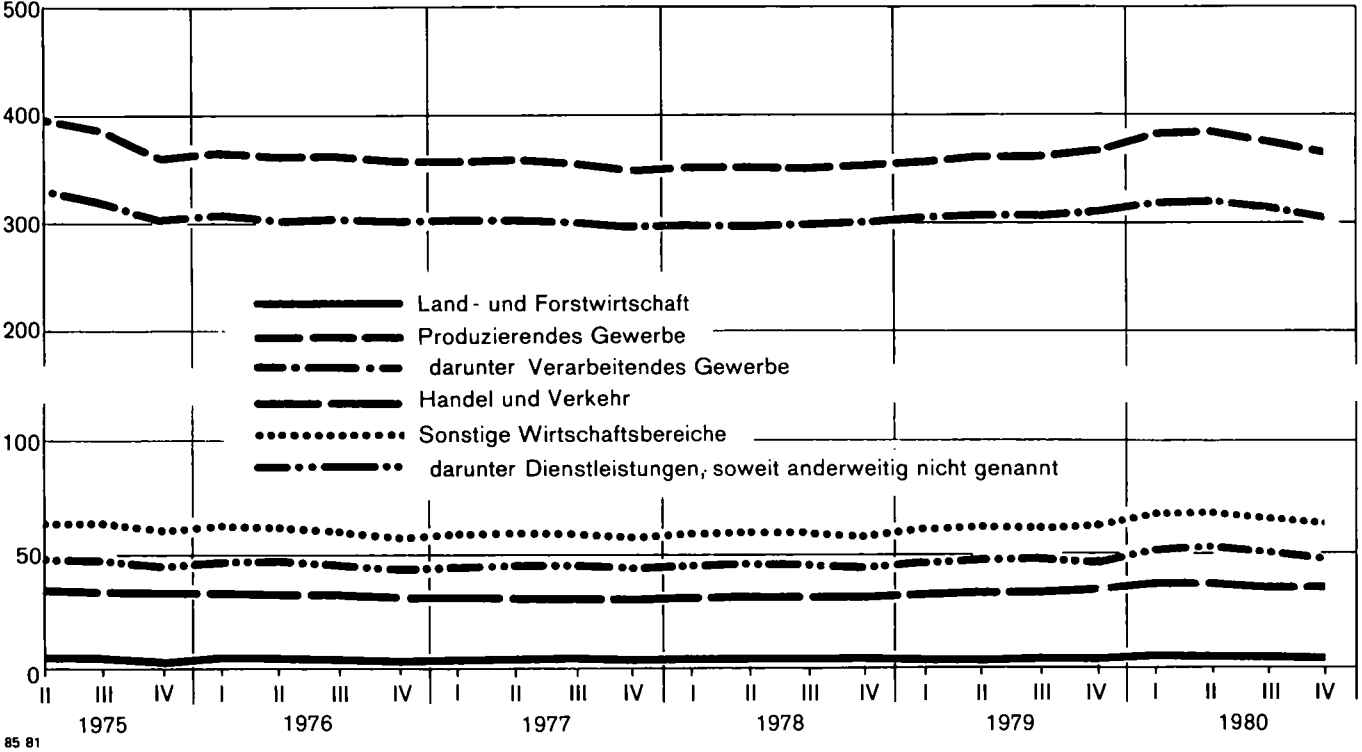
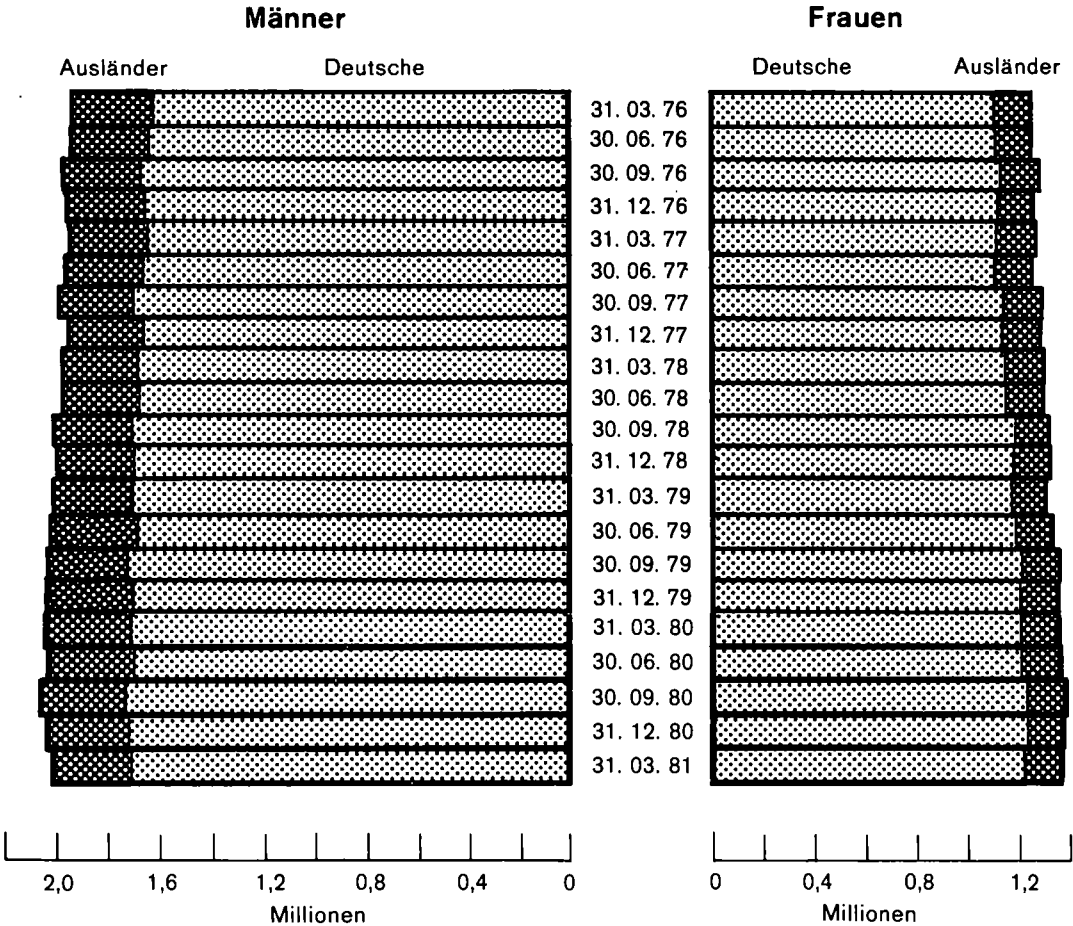

50. Versicherungspflichtig beschäftigte ausländische Arbeitnehmer nach Wirtschaftsbereichen/-abteilungen und Arbeitern/Angestellten  
am 30. Juni 1978, 30. Juni 1979, 30. Juni 1980 und 31. Dezember 1980

Wirtschaftsbereich Wirtschaftsabteilung, Arbeiter/Angestellte <sup>1)</sup>	30. Juni 1978	30. Juni 1979	Veränderung in % 30. Juni 1979 gegen 30. Juni 1978	30. Juni 1980	Veränderung in % 30. Juni 1980 gegen		31. Dezember 1980	Veränderung in % 31. Dezember 1980 gegen		
					30. Juni 1978	30. Juni 1979		30. Juni 1978	30. Juni 1979	30. Juni 1980
Land- und Forstwirtschaft, Tierhaltung und Fischerei	3 844	3 891	+ 1,2	4 342	+ 13,0	+ 11,6	3 145	- 18,2	- 19,2	- 27,6
davon										
Arbeiter	3 808	3 832	+ 0,6	4 271	+ 12,2	+ 11,5	3 084	- 19,0	- 19,5	- 27,8
Angestellte	36	59	+ 63,9	71	+ 97,2	+ 20,3	61	+ 69,4	+ 3,4	- 14,1
Produzierendes Gewerbe <sup>2)</sup>	354 167	364 655	+ 3,0	384 514	+ 8,6	+ 5,4	365 185	+ 3,1	+ 0,1	- 5,0
davon										
Arbeiter	341 633	351 020	+ 2,7	368 961	+ 8,0	+ 5,1	350 953	+ 2,7	+ 0,0	- 4,9
Angestellte	12 534	13 635	+ 8,8	15 553	+ 24,1	+ 14,1	14 232	+ 13,5	+ 4,4	- 8,5
davon										
Energiewirtschaft und Wasserversorgung, Bergbau	784	814	+ 3,8	836	+ 6,6	+ 2,7	823	+ 5,0	+ 1,1	- 1,6
davon										
Arbeiter	682	703	+ 3,1	687	+ 0,7	- 2,3	679	- 0,4	- 3,4	- 1,2
Angestellte	102	111	+ 8,8	149	+ 46,1	+ 34,2	144	+ 41,2	+ 29,7	- 3,4
Verarbeitendes Gewerbe <sup>2) 3)</sup>	298 815	307 555	+ 2,9	321 672	+ 7,6	+ 4,6	306 539	+ 2,6	- 0,3	- 4,7
davon										
Arbeiter	287 059	294 792	+ 2,7	307 262	+ 7,0	+ 4,2	293 316	+ 2,2	- 0,5	- 4,5
Angestellte	11 756	12 763	+ 8,6	14 410	+ 22,6	+ 12,9	13 223	+ 12,5	+ 3,6	- 8,2
Baugewerbe	54 568	56 286	+ 3,1	62 006	+ 13,6	+ 10,2	57 823	+ 6,0	+ 2,7	- 6,7
davon										
Arbeiter	53 892	55 525	+ 3,0	61 012	+ 13,2	+ 9,9	56 958	+ 5,7	+ 2,6	- 6,6
Angestellte	676	761	+ 12,6	994	+ 47,0	+ 30,6	865	+ 28,0	+ 13,7	- 13,0
Handel und Verkehr	31 319	32 955	+ 5,2	36 952	+ 18,0	+ 12,1	35 868	+ 14,5	+ 8,8	- 2,9
davon										
Arbeiter	24 388	25 215	+ 3,4	27 037	+ 10,9	+ 7,2	26 716	+ 9,5	+ 6,0	- 1,2
Angestellte	6 931	7 740	+ 11,7	9 915	+ 43,1	+ 28,1	9 152	+ 32,0	+ 18,2	- 7,7
davon										
Handel	20 917	21 816	+ 4,3	24 719	+ 18,2	+ 13,3	24 093	+ 15,2	+ 10,4	- 2,5
davon										
Arbeiter	14 738	14 929	+ 1,3	15 854	+ 7,6	+ 6,2	15 914	+ 8,0	+ 6,6	+ 0,4
Angestellte	6 179	6 887	+ 11,5	8 865	+ 43,5	+ 28,7	8 179	+ 32,4	+ 18,8	- 7,7
Verkehr und Nachrichten- übermittlung	10 402	11 139	+ 7,1	12 233	+ 17,6	+ 9,8	11 775	+ 13,2	+ 5,7	- 3,7
davon										
Arbeiter	9 650	10 286	+ 6,6	11 183	+ 15,9	+ 8,7	10 802	+ 11,9	+ 5,0	- 3,4
Angestellte	752	853	+ 13,4	1 050	+ 39,6	+ 23,1	973	+ 29,4	+ 14,1	- 7,3
Sonstige (Dienstleistungen)	60 104	62 648	+ 4,2	68 714	+ 14,3	+ 9,7	63 008	+ 4,8	+ 0,6	- 8,3
davon										
Arbeiter	42 293	43 466	+ 2,8	46 262	+ 9,4	+ 6,4	43 069	+ 1,8	- 0,9	- 6,9
Angestellte	17 811	19 182	+ 7,7	22 452	+ 26,1	+ 17,0	19 939	+ 11,9	+ 3,9	- 11,2
davon										
Kreditinstitute und Versicherungsgewerbe	1 977	2 071	+ 4,8	2 443	+ 23,6	+ 18,0	2 201	+ 11,3	+ 6,3	- 9,9
davon										
Arbeiter	551	540	- 2,0	576	+ 4,5	+ 6,7	566	+ 2,7	+ 4,8	- 1,7
Angestellte	1 426	1 531	+ 7,4	1 867	+ 30,9	+ 21,9	1 635	+ 14,7	+ 6,8	- 12,4
Dienstleistungen, soweit anderweitig nicht genannt	45 621	47 864	+ 4,9	52 863	+ 15,9	+ 10,4	48 260	+ 5,8	+ 0,8	- 8,7
davon										
Arbeiter	33 425	34 683	+ 3,8	37 405	+ 11,9	+ 7,8	34 506	+ 3,2	- 0,5	- 7,8
Angestellte	12 196	13 181	+ 8,1	15 458	+ 26,7	+ 17,3	13 754	+ 12,8	+ 4,3	- 11,0
Organisationen ohne Erwerbs- charakter und private Haushalte	2 105	2 217	+ 5,3	2 453	+ 16,5	+ 10,6	2 304	+ 9,5	+ 3,9	- 6,1
davon										
Arbeiter	1 144	1 172	+ 2,4	1 178	+ 3,0	+ 0,5	1 185	+ 3,6	+ 1,1	+ 0,6
Angestellte	961	1 045	+ 8,7	1 275	+ 32,7	+ 22,0	1 119	+ 16,4	+ 7,1	- 12,2
Gebietskörperschaften und Sozialversicherung	10 401	10 496	+ 0,9	10 955	+ 5,3	+ 4,4	10 243	- 1,5	- 2,4	- 6,5
davon										
Arbeiter	7 173	7 071	- 1,4	7 103	- 1,0	+ 0,5	6 812	- 5,0	- 3,7	- 4,1
Angestellte	3 228	3 425	+ 6,1	3 852	+ 19,3	+ 12,5	3 431	+ 6,3	+ 0,2	- 10,9
Insgesamt	449 434	464 149	+ 3,3	494 522	+ 10,0	+ 6,5	467 206	+ 4,0	+ 0,7	- 5,5
davon										
Arbeiter	412 122	423 533	+ 2,8	446 531	+ 8,3	+ 5,4	423 822	+ 2,8	+ 0,1	- 5,1
Angestellte	37 312	40 616	+ 8,9	47 991	+ 28,6	+ 18,2	43 384	+ 16,3	+ 6,8	- 9,6

1) Einschließlich Auszubildende. - 2) Einschließlich ohne Angabe einer Wirtschaftsabteilung. - 3) Ohne Baugewerbe.

**Erwerbstätigkeit und Beschäftigung**
**51. Versicherungspflichtig beschäftigte ausländische Arbeitnehmer nach Wirtschaftsbereichen/ -abteilungen, Geschlecht und Altersgruppen am 31. Dezember 1980**

Wirtschaftsbereich Wirtschaftsabteilung Geschlecht	Ins- gesamt	Davon im Alter von ... bis unter ... Jahren									
		unter 20	20 bis 25	25 bis 30	30 bis 35	35 bis 40	40 bis 45	45 bis 50	50 bis 55	55 bis 60	60 und mehr
Land- und Forstwirtschaft, Tierhaltung und Fischerei	3 145	239	458	472	489	363	382	308	251	135	48
davon											
männlich	2 701	189	391	402	421	321	340	262	213	119	43
weiblich	444	50	67	70	68	42	42	46	38	16	5
Produzierendes Gewerbe <sup>1)</sup>	365 185	20 696	41 221	51 439	69 359	57 945	52 519	37 628	21 584	9 871	2 923
davon											
männlich	264 491	13 985	28 052	31 994	48 349	44 253	40 922	29 460	17 012	7 863	2 601
weiblich	100 694	6 711	13 169	19 445	21 010	13 692	11 597	8 168	4 572	2 008	322
davon											
Energiewirtschaft und Wasserversorgung, Bergbau	823	27	31	63	117	114	145	115	101	85	25
davon											
männlich	671	23	18	48	95	89	121	96	84	77	20
weiblich	152	4	13	15	22	25	24	19	17	8	5
Verarbeitendes Gewerbe <sup>1) 2)</sup>	306 539	17 446	35 502	44 881	59 716	48 938	42 987	29 933	16 975	7 836	2 325
davon											
männlich	206 598	10 772	22 417	25 545	38 856	35 359	31 474	21 851	12 453	5 855	2 016
weiblich	99 941	6 674	13 085	19 336	20 860	13 579	11 513	8 082	4 522	1 981	309
Baugewerbe	57 823	3 223	5 688	6 495	9 526	8 893	9 387	7 580	4 508	1 950	573
davon											
männlich	57 222	3 190	5 617	6 401	9 398	8 805	9 327	7 513	4 475	1 931	565
weiblich	601	33	71	94	128	88	60	67	33	19	8
Handel und Verkehr	35 868	2 719	4 606	5 336	6 503	5 049	4 585	3 227	2 148	1 249	446
davon											
männlich	24 426	1 354	2 786	3 321	4 457	3 741	3 509	2 463	1 579	867	349
weiblich	11 442	1 365	1 820	2 015	2 046	1 308	1 076	764	569	382	97
davon											
Handel	24 093	2 335	3 533	4 003	4 508	3 151	2 602	1 743	1 180	738	300
davon											
männlich	14 056	1 040	1 937	2 221	2 715	2 023	1 695	1 116	688	411	210
weiblich	10 037	1 295	1 596	1 782	1 793	1 128	907	627	492	327	90
Verkehr und Nachrichten- übermittlung	11 775	384	1 073	1 333	1 995	1 898	1 983	1 484	968	511	146
davon											
männlich	10 370	314	849	1 100	1 742	1 718	1 814	1 347	891	456	139
weiblich	1 405	70	224	233	253	180	169	137	77	55	7
Sonstige (Dienstleistungen)	63 008	4 073	7 547	10 497	11 634	8 291	7 248	5 585	4 289	2 700	1 144
davon											
männlich	26 384	1 347	3 181	3 910	4 720	3 680	3 249	2 400	1 865	1 328	704
weiblich	36 624	2 726	4 366	6 587	6 914	4 611	3 999	3 185	2 424	1 372	440
davon											
Kreditinstitute und Versicherungsgewerbe	2 201	121	276	342	438	347	238	185	123	96	35
davon											
männlich	769	24	68	89	135	123	116	95	53	41	25
weiblich	1 432	97	208	253	303	224	122	90	70	55	10
Dienstleistungen, soweit anderweitig nicht genannt	48 260	3 631	6 035	8 581	9 270	6 338	5 395	3 977	2 882	1 540	611
davon											
männlich	18 450	1 182	2 482	3 091	3 659	2 666	2 189	1 403	961	518	299
weiblich	29 810	2 449	3 553	5 490	5 611	3 672	3 206	2 574	1 921	1 022	312
Organisationen ohne Erwerbs- charakter, und private Haushalte	2 304	101	161	329	447	351	294	249	167	126	79
davon											
männlich	732	35	36	97	131	140	106	75	53	32	27
weiblich	1 572	66	125	232	316	211	188	174	114	94	52
Gebietskörperschaften und Sozialversicherung	10 243	220	1 075	1 245	1 479	1 255	1 321	1 174	1 117	938	419
davon											
männlich	6 433	106	595	633	795	751	838	827	798	737	353
weiblich	3 810	114	480	612	684	504	483	347	319	201	66
Insgesamt	467 206	27 727	53 832	67 744	87 985	71 648	64 734	46 748	28 272	13 955	4 561
davon											
männlich	318 002	16 875	34 410	39 627	57 947	51 995	48 020	34 585	20 669	10 177	3 697
weiblich	149 204	10 852	19 422	28 117	30 038	19 653	16 714	12 163	7 603	3 778	864

1) Einschließlich ohne Angabe einer Wirtschaftsabteilung. - 2) Ohne Baugewerbe.

## 52. Beschäftigte im Bauhauptgewerbe nach Wirtschaftszweigen und Beschäftigtengrößenklassen Ende Juni 1981

Wirtschaftszweig	Beschäftigte in allen Betrieben zusammen	Davon in Betrieben mit ... Beschäftigten					
		1 - 19	20 - 49	50 - 99	100 - 199	200 - 499	500 und mehr
Beschäftigte insgesamt							
Hoch- und Tiefbau (ohne ausgeprägten Schwerpunkt)	66 725	10 064	12 026	13 161	11 995	16 491	2 988
Hochbau (ohne Fertigteilbau)	44 808	16 807	12 925	7 217	4 447	2 849	563
Herstellung von Fertigteilbauten aus Beton im Hochbau	3 254	147	402	611	800	1 294	
Montage von Fertigteilbauten aus Beton im Hochbau							
Herstellung von Fertigteilbauten aus Holz im Hochbau	4 837	207	464	643	1 107	2 416	
Montage von Fertigteilbauten aus Holz im Hochbau							
Erdbewegungsarbeiten, Landeskulturbau	1 345	757	588		-	-	-
Wasser- und Wasserspezialbau	349	187	162		-	-	-
Straßenbau	20 568	1 325	2 782	4 651	7 113	4 697	-
Brunnenbau, nichtbergbauliche Tiefbohrung	290	103	59		128	-	-
Bergbauliche Tiefbohrung u.ä. (ohne Erdölbohrung)	-	-	-	-	-	-	-
Tiefbau (anderweitig nicht genannt)	15 549	2 503	4 499	3 319	2 225	3 003	
Gerüstbau	713	400	125	188	-	-	-
Fassadenreinigung	39	39	-	-	-	-	-
Schornstein-, Feuerungs- und Industrieofenbau	614	254	225	135		-	-
Gebäudetrocknung							
Abdichtung gegen Wasser, Feuchtigkeit	1 343	765	203	142	233	-	-
Abdämmung gegen Kälte, Wärme, Schall u.ä.	3 285	915	730	416	1 224		-
Abbruch-, Spreng- und Enttrümmerungsgewerbe	335	163	98	74	-	-	-
Stukkateurgewerbe, Gipserei, Verputzerei	17 167	13 480	2 949	738	-	-	-
Zimmerei, Ingenieurholzbau	13 614	12 083	1 235	296	-	-	-
Dachdeckerei	5 922	3 333	1 768	821		-	-
Insgesamt	200 757	63 532	40 989	32 222	29 463	27 279	7 272
darunter							
Objekte des Fertigteilbaus im Hochbau	9 280	457	950	1 443	2 130	2 923	1 377
Fertigteilproduktion	4 724	83	340	776	1 135	1 678	712

## Darunter ausländische Arbeitsnehmer

Hoch- und Tiefbau (ohne ausgeprägten Schwerpunkt)	16 509	1 717	2 519	3 558	3 469	4 407	839
Hochbau (ohne Fertigteilbau)	12 788	3 323	3 899	2 538	1 611	1 149	268
Herstellung von Fertigteilbauten aus Beton im Hochbau	830	25	88	152	242	323	
Montage von Fertigteilbauten aus Beton im Hochbau							
Herstellung von Fertigteilbauten aus Holz im Hochbau	701	24	56	110	182	329	
Montage von Fertigteilbauten aus Holz im Hochbau							
Erdbewegungsarbeiten, Landeskulturbau	121	54	67		-	-	-
Wasser- und Wasserspezialbau	143	59	84		-	-	-
Straßenbau	4 420	255	647 1 075		1 645	798	-
Brunnenbau, nichtbergbauliche Tiefbohrung	27	18	3		6	-	-
Bergbauliche Tiefbohrung u.ä. (ohne Erdölbohrung)	-	-	-	-	-	-	-
Tiefbau (anderweitig nicht genannt)	4 600	474	1 267	1 192	748	919	

Anmerkung: — = Zusammenfassung aus Gründen der Geheimhaltung.

Quelle: Totalerhebung im Bauhauptgewerbe 1981.



# Erwerbstätigkeit und Beschäftigung

Noch: 52. Beschäftigte im Bauhauptgewerbe nach Wirtschaftszweigen und Beschäftigtengrößenklassen Ende Juni 1981

Wirtschaftszweig	Beschäftigte in allen Betrieben zusammen	Davon in Betrieben mit ... Beschäftigten					
		1 - 19	20 - 49	50 - 99	100 - 199	200 - 499	500 und mehr

Noch: Darunter ausländische Arbeitnehmer

Gerüstbau	200	76	49	75	-	-	-
Fassadenreinigung	14	14	-	-	-	-	-
Schornstein-, Feuerungs- und Industrie- ofenbau	81	26	34	21		-	-
Gebäudetrocknung						-	-
Abdichtung gegen Wasser, Feuchtigkeit	434	158	83	102	91	-	-
Abdämmung gegen Kälte, Wärme, Schall u.ä.	751	123	222	104	302		-
Abbruch-, Spreng- und Enttrümmerungs- gewerbe	41	13	21	7	-	-	-
Stukkateurgewerbe, Gipserei, Verputzerei	2 041	1 354	523	164	-	-	-
Zimmerei, Ingenieurholzbau	576	402	110	64	-	-	-
Dachdeckerei	1 027	367	411	249		-	-
Insgesamt	45 304	8 482	10 027	9 339	8 336	7 130	1 990
darunter							
Objekte des Fertigteilbaus im Hochbau	1 828	58	165	333	460	616	196
Fertigteilproduktion	1 057	17	45	194	292	408	101

Anteil der ausländischen Arbeitnehmer an den Beschäftigten insgesamt in %

Hoch- und Tiefbau (ohne ausgeprägten Schwerpunkt)	24,7	17,1	20,9	27,0	28,9	26,7	28,1
Hochbau (ohne Fertigteilbau)	28,5	19,8	30,2	35,2	36,2	40,3	47,6
Herstellung von Fertigteilbauten aus Beton im Hochbau	24,3	42,9	15,3	25,0	30,4	20,4	-
Montage von Fertigteilbauten aus Beton im Hochbau	28,7	8,9	27,7	23,1	29,0	35,5	-
Herstellung von Fertigteilbauten aus Holz im Hochbau	14,1	1,1	9,5	13,9	17,9	12,8	14,2
Montage von Fertigteilbauten aus Holz im Hochbau	18,4	19,3	18,8	32,7	3,6	-	-
Erdbewegungsarbeiten, Landeskulturbau	9,0	7,1	12,7	8,8	-	-	-
Wasser- und Wasserspezialbau	41,0	31,6	42,9	68,4	-	-	-
Straßenbau	21,5	19,2	23,3	23,1	23,1	17,0	-
Brunnenbau, nichtbergbauliche Tiefbohrung	9,3	17,5	5,1	-	4,7	-	-
Bergbauliche Tiefbohrung u.ä. (ohne Erdölbohrung)	-	-	-	-	-	-	-
Tiefbau (anderweitig nicht genannt)	29,6	18,9	28,2	35,9	33,6	35,2	29,3
Gerüstbau	28,1	19,0	39,2	39,9	-	-	-
Fassadenreinigung	35,9	35,9	-	-	-	-	-
Schornstein-, Feuerungs- und Industrie- ofenbau	13,7	10,2	16,7	-	15,6	-	-
Gebäudetrocknung	-	-	-	-	-	-	-
Abdichtung gegen Wasser, Feuchtigkeit	32,3	20,7	40,9	71,8	39,1	-	-
Abdämmung gegen Kälte, Wärme, Schall u.ä.	22,9	13,4	30,4	25,0	22,0	35,2	-
Abbruch-, Spreng- und Enttrümmerungs- gewerbe	12,2	8,0	21,4	9,5	-	-	-
Stukkateurgewerbe, Gipserei, Verputzerei	11,9	10,0	17,7	22,2	-	-	-
Zimmerei, Ingenieurholzbau	4,2	3,3	8,9	21,6	-	-	-
Dachdeckerei	17,3	11,0	23,2	27,6	35,0	-	-
Insgesamt	22,6	13,3	24,5	29,0	28,3	26,1	27,4
darunter							
Objekte des Fertigteilbaus im Hochbau	19,7	12,7	17,4	23,1	21,6	21,1	14,2
Fertigteilproduktion	22,4	20,5	13,2	25,0	25,7	24,3	14,2

Anmerkung: — = Zusammenfassung aus Gründen der Geheimhaltung.

Quelle: Totalerhebung im Bauhauptgewerbe 1981.

## 53. Versicherungspflichtig beschäftigte Arbeitnehmer nach Berufsbereichen/ -abschnitten und Geschlecht am 31. Dezember 1980

Berufsbereich/ -abschnitt	Versicherungspflichtig beschäftigte Arbeitnehmer			Darunter Ausländer					
	insgesamt	männlich	weiblich	zusammen	männlich	weiblich	zusammen	männlich	weiblich
	Anzahl						%		
Pflanzenbauer, Tierzüchter, Fischereiberufe	40 359	31 441	8 918	3 919	3 434	485	9,7	10,9	5,4
Bergleute, Mineralgewinner	2 362	2 269	93	487	483	4	20,6	21,3	4,3
Fertigungsberufe zusammen	1 488 518	1 128 734	359 784	350 103	251 593	98 510	23,5	22,3	27,4
davon									
Steinbearbeiter, Baustoffhersteller	7 569	7 096	473	2 498	2 416	82	33,0	34,0	17,3
Keramiker, Glasmacher	10 479	6 537	3 942	3 258	2 182	1 076	31,1	33,4	27,3
Chemiearbeiter, Kunststoffverarbeiter	65 037	39 547	25 490	22 712	15 521	7 191	34,9	39,2	28,2
Papierhersteller, -verarbeiter, Drucker	58 905	38 915	19 990	11 622	7 473	4 149	19,7	19,2	20,8
Holzaufbereiter, Holzwarenfertiger und verwandte Berufe	17 412	14 014	3 398	4 808	3 796	1 012	27,6	27,1	29,8
Metallerzeuger, -bearbeiter	162 436	137 264	25 172	59 443	50 196	9 247	36,6	36,6	36,7
Schlosser, Mechaniker und zugeordnete Berufe	328 764	314 834	13 930	36 316	34 085	2 231	11,0	10,8	16,0
Elektriker	103 526	94 707	8 819	9 664	6 830	2 834	9,3	7,2	32,1
Montierer und Metallberufe, soweit anderweitig nicht genannt	126 095	53 882	72 213	52 552	25 001	27 551	41,7	46,4	38,2
Textil- und Bekleidungsberufe	99 374	20 760	78 614	26 310	9 313	16 997	26,5	44,9	21,6
Lederhersteller, Leder- und Fellverarbeiter	18 433	7 071	11 362	5 303	2 225	3 078	28,8	31,5	27,1
Ernährungsberufe	84 427	50 361	34 066	15 002	5 915	9 087	17,8	11,7	26,7
Bauberufe	145 701	145 084	617	49 388	49 245	143	33,9	33,9	23,2
Bau-, Raumausstatter, Polsterer	37 620	34 075	3 545	6 690	5 653	1 037	17,8	16,6	29,3
Tischler, Modellbauer	43 675	42 639	1 036	4 970	4 850	120	11,4	11,4	11,6
Maler, Lackierer und verwandte Berufe	39 121	36 273	2 848	8 612	7 987	625	22,0	22,0	21,9
Warenprüfer, Versandfertigtmacher	79 706	37 253	42 453	15 768	7 730	8 038	19,8	20,8	18,9
Hilfsarbeiter ohne nähere Tätigkeitsangabe	28 366	16 980	11 386	11 520	7 645	3 875	40,6	45,0	34,0
Maschinisten und zugehörige Berufe	31 872	31 442	430	3 667	3 530	137	11,5	11,2	31,9
Technische Berufe zusammen	242 764	210 306	32 458	9 294	7 809	1 485	3,8	3,7	4,6
davon									
Ingenieure, Chemiker, Physiker, Mathematiker	72 371	70 494	1 877	3 635	3 509	126	5,0	5,0	6,7
Techniker, Technische Sonderfachkräfte	170 393	139 812	30 581	5 659	4 300	1 359	3,3	3,1	4,4
Dienstleistungsberufe zusammen	1 672 463	679 492	992 971	102 622	54 046	48 576	6,1	8,0	4,9
davon									
Warenkaufleute	247 250	93 931	153 319	7 453	3 038	4 415	3,0	3,2	2,9
Dienstleistungskaufleute und zugehörige Berufe	109 442	60 883	48 559	1 719	877	842	1,6	1,4	1,7
Verkehrsberufe	240 333	199 397	40 936	31 192	28 028	3 164	13,0	14,1	7,7
Organisations-, Verwaltungs-, Büroberufe	608 960	202 468	406 492	13 874	4 828	9 046	2,3	2,4	2,2
Ordnungs-, Sicherheitsberufe	33 724	28 480	5 244	2 149	1 736	413	6,4	6,1	7,9
Schriftwerkschaffende, schriftwerkordnende sowie künstlerische Berufe	23 388	13 670	9 718	1 993	1 236	757	8,5	9,0	7,8
Gesundheitsdienstberufe	129 130	20 272	108 858	5 990	1 475	4 515	4,6	7,3	4,1
Sozial- und Erziehungsberufe, anderweitig nicht genannte geistes- und naturwissenschaftliche Berufe	93 678	30 759	62 919	3 857	1 862	1 995	4,1	6,1	3,2
Allgemeine Dienstleistungsberufe	186 558	29 632	156 926	34 395	10 966	23 429	18,4	37,0	14,9
Sonstige Arbeitskräfte	12 297	9 053	3 244	781	637	144	6,4	7,0	4,4
Insgesamt	3 458 763	2 061 295	1 397 468	467 206	318 002	149 204	13,5	15,4	10,7

# Erwerbstätigkeit und Beschäftigung

## 54. Arbeitslose ausländische Arbeitnehmer nach Staatsangehörigkeit und Arbeitsamtsbezirken Ende Dezember 1979, Ende Juni/Dezember 1980 und Ende Juni/Dezember 1981

Staatsangehörigkeit Arbeitsamtsbezirk	Arbeitslose <sup>1)</sup>									
	Ende Dezember 1979		Ende Juni 1980		Ende Dezember 1980		Ende Juni 1981		Ende Dezember 1981	
	insgesamt	darunter Frauen	insgesamt	darunter Frauen	insgesamt	darunter Frauen	insgesamt	darunter Frauen	insgesamt	darunter Frauen
a) Nach Staatsangehörigkeit										
Belgien	13	6	13	6	24	11	16	10	28	14
Dänemark	10	6	6	3	8	2	10	5	15	8
Frankreich	356	187	341	200	558	307	462	266	765	388
Großbritannien	122	64	115	54	223	106	199	90	276	111
Irland	6	4	15	3	19	5	16	5	32	13
Italien	3 609	1 889	3 540	1 903	5 576	2 621	6 194	3 346	9 219	4 151
Luxemburg	15	8	27	21	80	3	9	3	10	2
Niederlande	51	32	63	32	81	44	83	46	125	63
Summe Europäische Gemeinschaft	4 182	2 196	4 120	2 222	6 569	3 099	6 989 <sup>2)</sup>	3 771 <sup>2)</sup>	10 470 <sup>2)</sup>	4 750 <sup>2)</sup>
Finnland	15	14	7	7	12	12	17	16	19	19
Griechenland <sup>3)</sup>	931	662	873	605	1 248	811	1 590	1 077	2 225	1 402
Island	-	-	2	-	-	-	-	-	1	-
Jugoslawien	2 232	1 420	1 983	1 277	3 565	1 954	3 757	2 375	6 452	3 252
Norwegen	1	-	1	1	4	3	2	-	5	4
Österreich	200	99	186	105	305	143	251	121	522	214
Portugal	134	96	117	80	194	113	228	169	367	220
Schweden	7	6	8	6	4	3	8	5	7	4
Schweiz	53	38	41	30	59	36	54	34	80	45
Spanien	347	234	342	211	459	292	510	344	725	413
Türkei	4 685	2 236	4 579	2 184	6 776	3 427	6 785	4 027	11 557	5 729
Sonstige europäische Länder	280	126	274	152	293	143	295	157	594	260
Marokko	20	6	9	3	19	6	18	2	42	9
Tunesien	44	6	22	2	65	15	64	15	99	24
Sonstige außereuropäische Länder	2 274	350	2 230	315	1 388	293	1 133	323	1 732	398
Staatenlos, ausländische Flüchtlinge und ungeklärte Staatsangehörigkeit	619	107	470	91	434	129	415	120	508	127
Insgesamt	16 024	7 596	15 264	7 291	21 394	10 479	22 116	12 556	35 405	16 870
b) Nach Arbeitsamtsbezirken										
Aalen	680	397	647	361	959	490	883	542	1 491	727
Balingen	422	158	217	96	528	175	587	286	1 188	449
Freiburg	659	268	526	205	870	345	725	279	1 292	480
Göppingen	976	560	1 090	579	1 293	731	1 614	1 029	2 880	1 501
Heidelberg	639	288	595	293	852	445	962	581	1 344	669
Heilbronn	905	503	916	481	1 190	607	1 100	655	1 591	783
Karlsruhe	993	468	956	517	1 289	662	1 437	808	2 069	1 051
Konstanz	535	273	427	202	716	349	728	428	1 107	555
Lörrach	408	249	447	299	674	425	667	454	969	487
Ludwigsburg	943	585	1 096	605	1 478	783	1 591	939	2 081	1 086
Mannheim	2 036	703	1 795	598	1 968	837	1 876	956	2 442	1 101
Nagold	218	129	188	118	427	199	321	213	787	337
Offenburg	297	156	273	161	554	270	449	252	775	346
Pforzheim	534	257	534	289	798	449	936	550	1 392	681
Rastatt	370	193	244	133	588	247	418	244	838	385
Ravensburg	400	239	327	198	753	389	675	432	1 427	764
Reutlingen	533	295	496	277	928	482	1 076	601	1 754	856
Rottweil	332	157	251	135	504	234	529	287	932	420
Schwäbisch Hall	143	65	117	54	314	119	325	191	588	299
Stuttgart	2 638	931	2 814	958	2 500	1 141	2 925	1 475	4 291	1 986
Tauberbischofsheim	164	87	159	69	318	162	238	130	502	244
Ulm	424	206	360	202	686	298	640	357	1 160	483
Villingen-Schwenningen	347	203	349	199	525	263	616	355	1 098	501
Waiblingen	428	226	440	262	682	377	798	512	1 407	679
Baden-Württemberg	16 024	7 596	15 264	7 291	21 394	10 479	22 116	12 556	35 405	16 870

1) Nur Vollzeitbeschäftigte. - 2) Ohne Griechenland. - 3) Griechenland ist seit dem 1. Januar 1981 Mitglied der EG.  
Quelle: Landesarbeitsamt Baden-Württemberg.

Schaubild 15

# **Veränderung des Bestandes der versicherungspflichtig beschäftigten ausländischen Arbeitnehmer und der ausländischen Arbeitslosen sowie der Wanderungssaldo ausländischer Erwerbspersonen über die Landesgrenze**

in Tausend

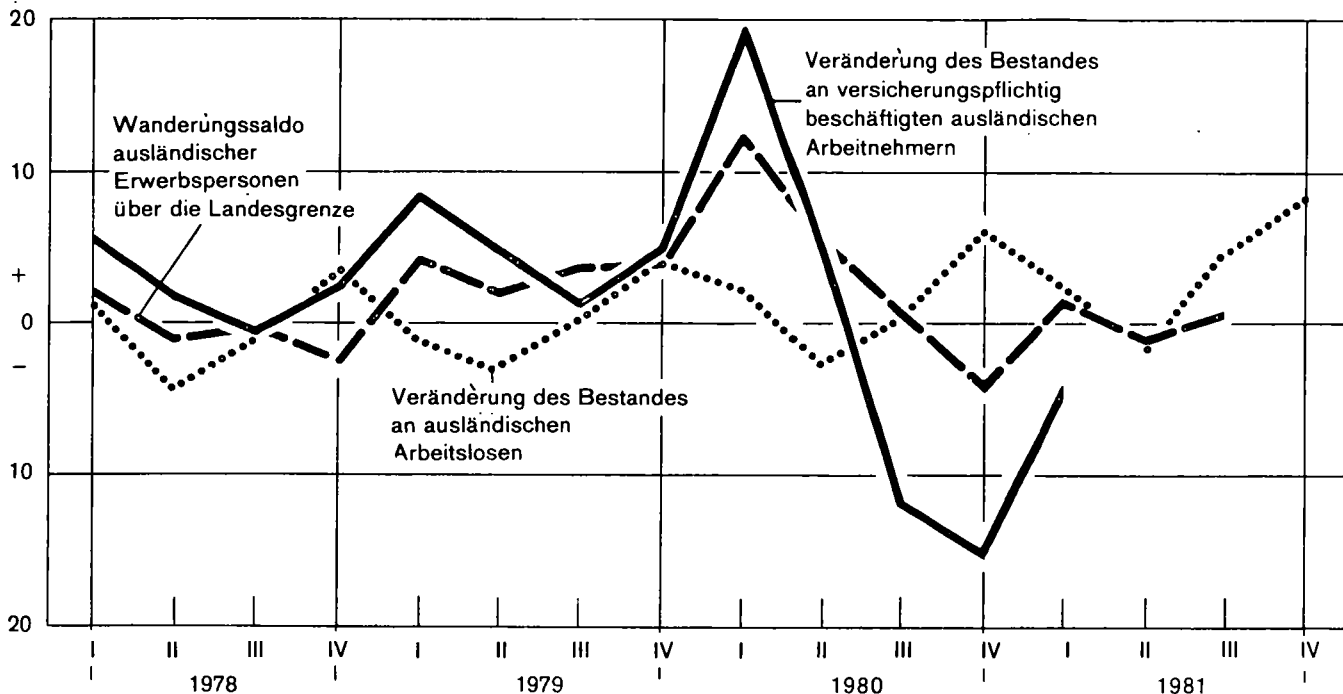

170 82

Schaubild 16

## **Entwicklung der Arbeitslosenzahlen<sup>1)</sup>**

in Tausend

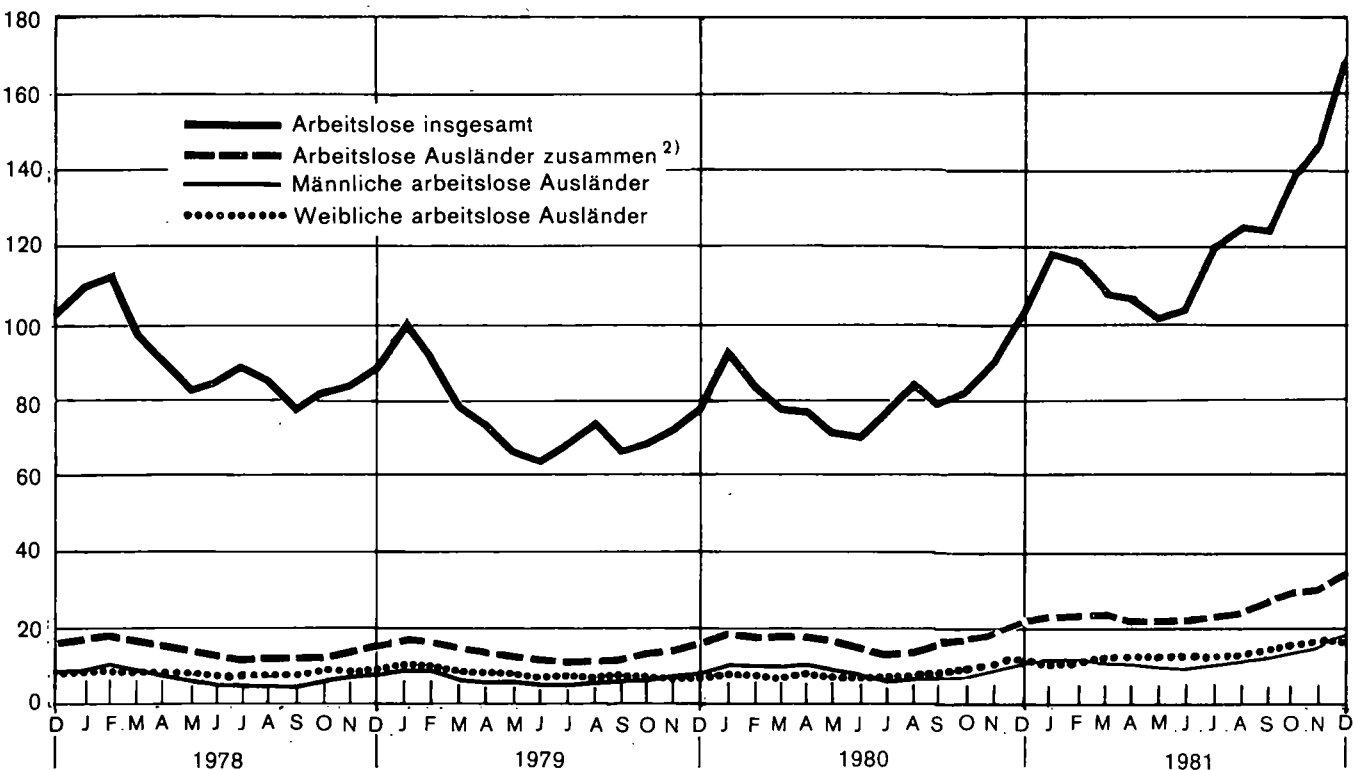

1) Ermittelt zum Monatsende. - 2) Nur ausländische Vollzeitarbeitslose.

Quelle: Landesarbeitsamt Baden-Württemberg.

185 82

## Haushalte und Familien

### 55. Haushaltsvorstände nach dem Familienstand

Familienstand des Haushaltsvorstands	Haushalte insgesamt					Darunter mit ausländischem Haushaltsvorstand				
	1977	1978	1979	1980	1981	1977	1978	1979	1980	1981
	1000									
Insgesamt	3 546,8	3 536,3	3 581,3	3 642,9	3 701,5	333,6	320,4	317,1	334,2	354,1
	%									
davon										
ledig	14	14	14	15	15	14	13	13	14	15
verheiratet	65	65	64	64	64	81	81	81	79	79
verwitwet	17	17	17	17	17	(2)	(2)	(3)	(3)	(2)
geschieden	4	4	4	4	5	3	4	3	4	4

Quelle: Mikrozensus.

### 56. Haushalte nach der Haushaltsgröße

Größe des Haushalts	Haushalte insgesamt					Darunter mit ausländischem Haushaltsvorstand				
	1977	1978	1979	1980	1981	1977	1978	1979	1980	1981
	1000									
Insgesamt	3 546,8	3 536,3	3 581,3	3 642,9	3 701,5	333,6	320,4	317,1	334,2	354,1
	%									
davon										
mit 1 Person	30	29	30	30	30	32	30	27	27	29
2 Personen	26	27	27	27	27	20	19	20	19	18
3 Personen	17	17	17	17	17	21	21	19	20	19
4 Personen	16	16	16	16	16	17	19	21	21	21
5 und mehr Personen	11	10	10	10	9	10	11	13	13	14

Quelle: Mikrozensus.

### 57. Familien nach Familientyp und Anzahl der Kinder

Familientyp Anzahl der Kinder	Familien insgesamt					Darunter mit ausländischem Familienvorstand				
	1977	1978	1979	1980	1981	1977	1978	1979	1980	1981
	1000									
Familien insgesamt	3 181,0	3 195,0	3 203,7	3 244,4	3 283,3	286,9	288,6	281,9	300,0	308,2
	%									
davon										
ohne Kinder	48	48	48	49	49	44	43	38	38	36
mit Kindern	52	52	52	51	51	56	57	62	62	64
davon										
mit 1 Kind	42	42	42	43	43	44	43	38	41	39
2 Kindern	36	37	36	37	37	35	37	39	37	37
3 Kindern	15	14	15	14	14	13	14	16	14	16
4 und mehr Kindern	7	7	7	6	6	7	(6)	7	8	8
	1000									
Kinder in Familien	3 151,6	3 136,1	3 125,0	3 092,3	3 103,3	304,0	307,3	343,3	357,9	389,9

Quelle: Mikrozensus.

## 58. Ausländische Haushaltsvorstände nach Zuzugsjahr, Nettoeinkommen und Vermögensverhältnissen im Mai 1981

Gegenstand der Nachweisung	Haushalts- vorstände insgesamt		Davon sind in den Jahren ... zugezogen									
			1978 und später		1976/77		1971 - 1975		1965 - 1970		1964 und früher <sup>1)</sup>	
	1000	%	1000	%	1000	%	1000	%	1000	%	1000	%
Nettoeinkommen des Haushaltsvorstands in DM												
unter 1 200	49,1	100	10,6	22	(.)	(.)	(9,2)	(19)	13,5	27	14,3	29
1 200 bis unter 1 800 <sup>2)</sup>	196,1	100	18,5	9	(9,2)	(5)	53,9	27	73,5	37	41,0	21
1 800 bis unter 2 500	92,1	100	(.)	(.)	(.)	(.)	27,6	30	39,4	43	18,5	20
2 500 und mehr	16,8	100	(.)	(.)	(.)	(.)	(.)	(.)	(6,1)	(36)	(.)	(.)
Vermögensverhältnisse												
Haushalte insgesamt	354,1	100	35,7	10	13,8	4	95,1	27	132,5	37	77,0	22
und zwar besitzen												
Wohneigentum in Deutschland	19,1	100	(.)	(.)	(.)	(.)	(.)	(.)	(6,8)	(36)	(8,4)	(44)
Wohneigentum im Heimatland	152,4	100	(9,0)	(6)	(.)	(.)	43,0	28	68,2	45	28,8	19
planen zu erwerben												
Wohneigentum in Deutschland	34,8	100	(.)	(.)	(.)	(.)	10,0	29	13,5	39	(7,6)	(22)
Wohneigentum im Heimatland	53,1	100	(6,8)	(13)	(.)	(.)	17,7	33	19,1	36	(7,1)	(13)

1) Einschließlich in der Bundesrepublik geboren und ohne Angabe. - 2) Einschließlich ohne Angabe.  
Quelle: Sondererhebung im Rahmen des Mikrozensus.

## 59. Ausländische Haushaltsvorstände nach Zuzugsjahr, Haushaltsgröße, Familienstand, Verwandten in der Bundesrepublik und Kontakten zu deutschen Familien im Mai 1981

Gegenstand der Nachweisung	Haushalts- vorstände insgesamt		Davon sind in den Jahren ... zugezogen									
			1978 und später		1976/77		1971 - 1975		1965 - 1970		1964 und früher <sup>1)</sup>	
	1000	%	1000	%	1000	%	1000	%	1000	%	1000	%
Haushaltsgröße												
1 Person	98,6	100	15,9	16	(.)	(.)	25,3	26	34,0	34	19,6	20
darunter Hv. <sup>2)</sup> weiblich	22,7	100	(.)	(.)	(.)	(.)	(6,0)	(26)	(8,3)	(37)	(.)	(.)
2 Personen	65,2	100	(7,5)	(12)	(.)	(.)	15,3	23	25,3	39	15,0	23
3 Personen	68,1	100	(6,3)	(9)	(.)	(.)	18,1	27	26,4	39	14,0	21
4 und mehr Personen	122,2	100	(6,0)	(5)	(.)	(.)	36,4	30	46,8	38	28,4	23
Familienstand												
Ledig	52,4	100	14,6	28	(.)	(.)	13,0	25	13,3	25	(8,2)	(16)
Verwitwet/Geschieden	19,9	100	(.)	(.)	(.)	(.)	(.)	(.)	(8,2)	(41)	(6,8)	(34)
Verheiratet	281,8	100	20,2	7	10,4	4	78,2	28	111,0	39	62,0	22
darunter mit												
Ehegatte im Heimatland	51,3	100	(.)	(.)	(.)	(.)	13,8	27	22,1	43	10,2	20
Ehegatte in der Bundesrepublik	217,1	100	15,5	7	(9,1)	(4)	62,0	29	84,9	39	45,6	21
Verwandte in der Bundesrepublik												
Ohne Verwandte in der Bundesrepublik	168,8	100	20,3	12	(5,3)	(3)	46,4	27	63,3	38	33,5	20
Mit Verwandten in der Bundesrepublik <sup>3)4)</sup>	185,3	100	15,4	8	(8,5)	(5)	48,7	26	69,2	37	43,5	24
und zwar												
Schwiegereltern, Eltern, Geschwister	164,3	100	14,2	9	(8,3)	(5)	45,4	28	61,1	37	35,3	21
Verheiratete Kinder	35,0	100	(.)	(.)	(.)	(.)	(5,7)	(16)	13,6	39	13,7	39
Kontakte zu deutschen Familien												
Ohne Kontakte	154,9	100	17,3	11	(7,3)	(5)	48,2	31	57,7	37	24,4	16
Mit Kontakten <sup>4)</sup>	199,2	100	18,4	9	(6,5)	(3)	46,9	24	74,8	38	52,6	26
Insgesamt	354,1	100	35,7	10	13,8	4	95,1	27	132,5	37	77,0	22

1) Einschließlich in der Bundesrepublik geboren und ohne Angabe. - 2) Hv. = Haushaltsvorstand. - 3) Mehrfachnennungen möglich. - 4) Einschließlich ohne Angabe.  
Quelle: Sondererhebung im Rahmen des Mikrozensus.

60. Ausländische Haushaltsvorstände nach Zuzugsjahr, Familienangehörigen und im Heimatland unterstützten Personen im Mai 1981

Gegenstand der Nachweisung	Haushalts- vorstände insgesamt		Davon sind in den Jahren ... zugezogen									
			1978 und später		1976/77		1971 - 1975		1965 - 1970		1964 und früher <sup>1)</sup>	
	1000	%	1000	%	1000	%	1000	%	1000	%	1000	%
Familienangehörige												
Mit Familienangehörigen im Heimatland	96,8	100	7,4	(8)	(.)	(.)	25,2	26	43,2	45	18,2	19
darunter												
Ehegatten ohne Kinder	(7,7)	(100)	(.)	(.)	(.)	(.)	(.)	(.)	(.)	(.)	(.)	(.)
Ehegatten mit Kindern	43,6	100	(.)	(.)	(.)	(.)	11,7	27	20,3	47	(8,1)	(19)
nur Kinder	45,5	100	(.)	(.)	(.)	(.)	11,4	25	21,1	46	(8,0)	(18)
Ohne Angehörige im Heimatland <sup>2)</sup>	257,3	100	28,3	11	11,0	4	69,9	27	89,3	35	58,8	23
Im Heimatland finanziell unterstützte Personen												
Keine	178,4	100	22,2	12	(7,0)	(4)	41,3	23	61,4	34	46,5	26
1 Person	40,1	100	(.)	(.)	(.)	(.)	11,5	29	14,8	37	(9,4)	(23)
2 Personen	59,6	100	(.)	(.)	(.)	(.)	16,5	28	26,5	44	(9,3)	(16)
3 Personen	28,7	100	(.)	(.)	(.)	(.)	(9,1)	(32)	11,0	38	(5,1)	(18)
4 und mehr Personen	36,9	100	(.)	(.)	(.)	(.)	14,1	38	15,8	43	(.)	(.)
Ohne Angabe	10,4	100	(.)	(.)	(.)	(.)	(.)	(.)	(.)	(.)	(.)	(.)
Insgesamt	354,1	100	35,7	10	13,8	4	95,1	27	132,5	37	77,0	22

1) Einschließlich in der Bundesrepublik geboren und ohne Angabe. - 2) Einschließlich ohne Angabe.  
Quelle: Sondererhebung im Rahmen des Mikrozensus.

61. Ausländische Haushaltsvorstände nach geplantem Familiennachzug, Haushaltsgröße und Vermögensverhältnissen im Mai 1981

Gegenstand der Nachweisung	Haushalts- vorstände insgesamt		Davon Haushaltsvorstände		Darunter (von sp. 4)					
			ohne Familien- angehörige 1)	mit Familien- angehörigen im Heimatland	verheiratet	und zwar Nachzug geplant				
	der Ehegatten					der Kinder				
	1000	%	1000		%	1000	%	1000	%	
Haushalt mit										
1 Person	98,6	28	53,9	44,7	40,3	90	(5,8)	(14)	(5,0)	(12)
darunter Hv. 2) weiblich	22,7	6	18,5	(.)	(.)	(.)	(.)	(.)	(.)	(.)
2 Personen	65,2	18	45,9	19,3	18,7	97	(.)	(.)	(.)	(.)
3 Personen	68,1	19	52,9	15,2	14,6	96	(.)	(.)	(5,5)	(38)
4 und mehr Personen	122,2	35	98,4	23,8	23,2	97	(.)	(.)	(5,1)	(22)
Haushaltsvorstände insgesamt	354,1	100	251,1	103,0	96,8	94	(7,2)	(7)	20,4	21
und zwar besitzen										
Wohneigentum in Deutschland	19,1	5	15,3	(.)	(.)	(.)	(.)	(.)	(.)	(.)
Wohneigentum im Heimatland	152,4	43	91,5	60,9	58,8	97	(.)	(.)	(9,3)	(16)
planen zu erwerben										
Wohneigentum in Deutschland	34,8	10	25,6	(9,2)	(8,3)	(90)	(.)	(.)	(.)	(.)
Wohneigentum im Heimatland	53,1	15	36,0	17,1	16,9	99	(.)	(.)	(.)	(.)

1) Einschließlich ohne Angabe. - 2) Hv. = Haushaltsvorstand.  
Quelle: Sondererhebung im Rahmen des Mikrozensus.

62. Ausländische Haushaltsvorstände nach Verweilabsichten, Altersgruppen, Haushaltsgröße, Streben nach der deutschen Staatsangehörigkeit und Wohnsitz der Verwandten im Mai 1981

Gegenstand der Nachweisung	Haushalts- vorstände insgesamt		Davon planen die Rückkehr ...							
			vor 1984		1984 und später		keine Rückkehr geplant <sup>1)</sup>		Rückkehrtermin unbekannt	
	1000	%	1000	%	1000	%	1000	%	1000	%
<b>Altersgruppe</b>										
unter 20 Jahre	(.)	(.)	-	-	(.)	(.)	(.)	(.)	(.)	(.)
20 bis unter 30 Jahre	58,6	100	(.)	(.)	10,7	18	25,0	43	19,0	32
30 bis unter 40 Jahre <sup>2)</sup>	130,6	100	(.)	(.)	17,4	13	57,1	44	51,6	40
40 bis unter 50 Jahre	102,5	100	(.)	(.)	13,4	13	42,8	42	44,1	43
50 und mehr Jahre	60,2	100	(.)	(.)	(7,4)	(12)	32,1	53	17,8	30
<b>Haushaltsgröße</b>										
1 Person	98,6	100	(5,4)	(5)	13,6	14	40,7	41	38,9	39
darunter Hv. <sup>3)</sup> weiblich	22,7	100	(.)	(.)	(.)	(.)	10,3	45	(7,5)	(33)
2 Personen	65,2	100	(.)	(.)	(9,1)	(14)	29,8	46	22,4	34
3 Personen	68,1	100	(.)	(.)	(9,3)	(14)	31,9	47	24,8	36
4 und mehr Personen	122,2	100	(.)	(.)	17,5	14	55,4	45	47,2	39
<b>Streben nach der deutschen Staatsangehörigkeit</b>										
wird nicht angestrebt <sup>4)</sup>	303,2	100	13,1	4	47,6	16	117,4	39	125,1	41
wird angestrebt	50,9	100	(.)	(.)	(.)	(.)	40,4	79	(8,2)	(16)
<b>Insgesamt</b>	354,1	100	13,5	4	49,5	14	157,8	45	133,3	38
und zwar mit <sup>5)</sup>										
Schwiegereltern/Eltern, Geschwistern in der Bundes- republik	164,3	100	(5,1)	(3)	23,0	14	70,3	43	65,9	40
Verheirateten Kindern in der Bundesrepublik	35,0	100	(.)	(.)	(5,5)	(16)	15,1	43	13,0	37
Verheirateten Kindern im Heimatland	30,6	100	(.)	(.)	(5,7)	(19)	10,4	34	12,5	41

1) Einschließlich ohne Angabe des geplanten Rückkehrjahres. - 2) Einschließlich ohne Angabe des Alters. - 3) Hv. = Haushaltsvorstand. - 4) Einschließlich ohne Angabe. - 5) Mehrfachnennungen waren möglich.  
Quelle: Sondererhebung im Rahmen des Mikrozensus.

63. Ausländische Haushaltsvorstände nach Verweilabsichten, Nettoeinkommen und Vermögensverhältnissen im Mai 1981

Gegenstand der Nachweisung	Haushalts- vorstände insgesamt		Davon planen die Rückkehr ...							
			vor 1984		1984 und später		keine Rückkehr geplant <sup>1)</sup>		Rückkehrtermin unbekannt	
	1000	%	1000	%	1000	%	1000	%	1000	%
<b>Nettoeinkommen des Haushaltsvorstands in DM</b>										
unter 1200	49,1	100	(.)	(.)	(8,7)	(18)	23,8	48	14,2	29
1200 bis unter 1800 <sup>2)</sup>	196,1	100	(7,4)	(4)	25,6	13	82,7	42	80,4	41
1800 bis unter 2500	92,1	100	(.)	(.)	13,8	15	41,0	45	33,9	37
2500 und mehr	16,8	100	(.)	(.)	(.)	(.)	10,3	61	(.)	(.)
<b>Vermögensverhältnisse</b>										
<b>Haushalte insgesamt</b>	354,1	100	13,5	4	49,5	14	157,8	45	133,3	38
und zwar besitzen										
Wohneigentum in Deutschland	19,1	100	(.)	(.)	(.)	(.)	12,9	68	(.)	(.)
Wohneigentum im Heimatland	152,4	100	(7,8)	(5)	26,0	17	45,9	30	72,7	48
planen zu erwerben										
Wohneigentum in Deutschland	34,8	100	(.)	(.)	(.)	(.)	23,2	67	(7,4)	(21)
Wohneigentum im Heimatland	53,1	100	(.)	(.)	12,8	24	12,9	24	23,3	44

1) Einschließlich ohne Angabe des geplanten Rückkehrjahres. - 2) Einschließlich ohne Angabe.  
Quelle: Sondererhebung im Rahmen des Mikrozensus.



**64. Ausländische Haushaltsvorstände nach Verweilabsichten, Beteiligung am Erwerbsleben, Stellung im Beruf und Arbeits- bzw. Aufenthaltserlaubnis im Mai 1981**

Gegenstand der Nachweisung	Haushalts- vorstände insgesamt		Davon planen die Rückkehr ...							
			vor 1984		1984 und später		keine Rückkehr geplant <sup>1)</sup>		Rückkehrtermin unbekannt	
	1000	%	1000	%	1000	%	1000	%	1000	%

Beteiligung am Erwerbsleben/Stellung im Beruf										
Nichterwerbspersonen	23,1	100	(.)	(.)	(.)	(.)	13,5	58	(.)	(.)
Arbeitslose	(8,8)	(100)	(.)	(.)	(.)	(.)	(.)	(.)	(.)	(.)
Erwerbstätige	322,2	100	12,1	4	44,3	14	140,0	43	125,8	39
davon										
Selbständige	(7,6)	(100)	(.)	(.)	(.)	(.)	(.)	(.)	(.)	(.)
Arbeiter	283,7	100	(9,3)	(3)	41,7	15	116,9	41	115,8	41
Angestellte/Beamte	30,9	100	(.)	(.)	(.)	(.)	19,3	62	(7,5)	(24)

Arbeitserlaubnis										
Nicht-EG-Ausländer	232,1	100	(8,1)	(3)	35,3	15	102,7	44	86,0	37
darunter										
abhängig Erwerbstätige	212,4	100	(7,2)	(3)	31,8	15	89,7	42	83,7	39
Arbeitserlaubnis										
befristet	117,2	100	(.)	(.)	20,3	17	43,7	37	49,5	42
unbefristet	78,3	100	(.)	(.)	10,3	13	38,5	49	27,0	34
Befristung unbekannt	(9,2)	(100)	(.)	(.)	(.)	(.)	(.)	(.)	(.)	(.)
ohne Angabe	(7,7)	(100)	(.)	(.)	(.)	(.)	(.)	(.)	(.)	(.)
EG-Ausländer <sup>2)</sup>	122,0	100	(5,4)	(4)	14,2	12	55,1	45	47,3	39

Aufenthaltserlaubnis										
Nicht-EG-Ausländer	232,1	100	(8,1)	(3)	35,3	15	102,7	44	86,0	37
darunter										
abhängig Erwerbstätige	212,4	100	(7,2)	(3)	31,8	15	89,7	42	83,7	39
Aufenthaltserlaubnis										
befristet	109,3	100	(.)	(.)	17,6	16	41,7	38	46,2	42
unbefristet	73,3	100	(.)	(.)	10,6	14	35,1	48	26,4	36
Befristung unbekannt	(8,3)	(100)	(.)	(.)	(.)	(.)	(.)	(.)	(.)	(.)
ohne Angabe	21,5	100	(.)	(.)	(.)	(.)	(9,3)	(43)	(7,8)	(36)
EG-Ausländer <sup>2)</sup>	122,0	100	(5,4)	(4)	14,2	12	55,1	45	47,3	39
Insgesamt	354,1	100	13,5	4	49,5	14	157,8	45	133,3	38

1) Einschließlich ohne Angabe des geplanten Rückkehrjahres. - 2) Einschließlich Griechen; aufgrund von Sonderregelungen während einer Übergangsfrist.  
Quelle: Sondererhebung im Rahmen des Mikrozensus.

## 65. Ausländische Haushaltsvorstände nach Nettoeinkommen und Staatsangehörigkeit im Mai 1981

Staatsangehörigkeit	Haushalts- vorstände insgesamt		Davon mit Nettoeinkommen von ... bis unter ... DM							
			unter 1200		1200 - 1800 <sup>1)</sup>		1800 - 2500		2500 und mehr	
	1000	%	1000	%	1000	%	1000	%	1000	%
EG-Ausländer	122,0	100	18,8	15	71,0	58	28,1	23	(.)	(.)
darunter										
Italiener	79,5	100	12,2	15	50,4	63	15,1	19	(.)	(.)
Griechen	28,5	100	(.)	(.)	16,4	58	(8,0)	(28)	(.)	(.)
Nicht-EG-Ausländer	232,1	100	30,3	13	125,1	54	64,0	28	12,7	5
darunter										
Türken	92,9	100	(8,0)	(9)	53,9	58	28,2	30	(.)	(.)
Jugoslawen	85,3	100	11,5	13	47,0	55	23,6	28	(.)	(.)
Insgesamt	354,1	100	49,1	14	196,1	55	92,1	26	16,8	5

1) Einschließlich ohne Angabe.

Quelle: Sondererhebung im Rahmen des Mikrozensus.

## 66. Ausländische Haushaltsvorstände nach Nettoeinkommen, Beteiligung am Erwerbsleben und Stellung im Beruf im Mai 1981

Beteiligung am Erwerbsleben Stellung im Beruf	Haushaltsvorstände insgesamt	Davon mit Nettoeinkommen von ... bis unter ... DM			
		unter 1200	1200 - 1800 <sup>1)</sup>	1800 - 2500	2500 und mehr
		1000			
Nichterwerbspersonen	23,1	14,6	(7,6)	(.)	(.)
Arbeitslose	(8,8)	(6,0)	(.)	(.)	(.)
Erwerbstätige	322,2	28,5	186,0	91,3	16,4
davon					
Selbständige	(7,6)	(.)	(.)	(.)	(.)
Arbeiter	283,7	23,3	173,2	80,6	(6,6)
Angestellte/Beamte	30,9	(.)	10,3	(9,0)	(7,9)
Insgesamt	354,1	49,1	196,1	92,1	16,8

1) Einschließlich ohne Angabe.

Quelle: Sondererhebung im Rahmen des Mikrozensus.

## 67. Ausländische Haushaltsvorstände nach Haushaltsnettoeinkommen und Vermögensverhältnissen im Mai 1981

Vermögensverhältnisse	Haushalts- vorstände insgesamt		Davon mit Haushaltsnettoeinkommen von ... bis unter ... DM							
			unter 1200		1200 - 1800		1800 - 2500		2500 und mehr <sup>1)</sup>	
	1000	%	1000	%	1000	%	1000	%	1000	%
Haushalte insgesamt	354,1	100	32,1	9	97,2	27	90,9	26	133,9	38
und zwar										
besitzen										
Wohneigentum in Deutschland	19,1	100	(.)	(.)	(.)	(.)	(.)	(.)	10,0	52
Wohneigentum im Heimatland	152,4	100	(5,9)	(4)	38,6	25	38,3	25	69,6	46
planen zu erwerben										
Wohneigentum in Deutschland	34,8	100	(.)	(.)	(8,0)	(23)	10,5	30	15,2	44
Wohneigentum im Heimatland	53,1	100	(.)	(.)	15,0	28	14,9	28	21,4	40

1) Einschließlich ohne Angabe.

Quelle: Sondererhebung im Rahmen des Mikrozensus.

# Straßenverkehrsunfälle

## 68. An Straßenverkehrsunfällen mit Personenschaden beteiligte und verunglückte Fahrzeugführer und Fußgänger nach der Staatsangehörigkeit 1980

Herkunft Staatsangehörigkeit	An Unfällen mit Personenschaden Beteiligte								Verunglückte			
	ins- gesamt	Kraft- fahr- zeug- führer	darunter Führer von			Rad- fahrer	Fuß- gänger	Andere	ins- gesamt	Getötete	Schwer- verletzte	Leicht- verletzte
			Personen- kraftwagen	Güter- kraft- fahrzeugen	Motor- zwei- rädern							

### Innerhalb von Ortschaften

Beteiligte insgesamt	68 712	55 689	41 448	2 651	10 760	5 703	6 791	529	34 482	646	9 897	23 919
darunter												
Ausländer mit Wohn- sitz im Inland	6 885	5 274	4 456	264	485	515	1 079	17	3 509	55	945	2 509
davon nach der Staatsangehörigkeit												
Griechenland	480	356	316	9	24	25	96	3	242	3	63	176
Italien	1 202	981	835	41	97	50	169	2	590	8	164	418
Jugoslawien	1 240	986	825	77	69	84	163	7	588	12	145	431
Spanien	140	113	98	6	9	11	16	-	65	-	18	47
Türkei	2 183	1 427	1 203	35	169	246	509	1	1 301	22	369	910
Andere	1 640	1 411	1 179	96	117	99	126	4	723	10	186	527

### Außerhalb von Ortschaften

Beteiligte insgesamt	34 060	32 005	25 083	2 527	3 798	1 067	682	306	19 567	951	6 799	11 817
darunter												
Ausländer mit Wohn- sitz im Inland	2 883	2 732	2 346	226	134	74	73	4	1 692	65	564	1 063
davon nach der Staatsangehörigkeit												
Griechenland	131	126	114	7	4	2	3	-	81	1	19	61
Italien	460	442	385	30	23	2	16	-	259	6	88	165
Jugoslawien	532	508	420	57	26	15	8	1	303	14	111	178
Spanien	38	35	27	5	2	2	1	-	22	-	8	14
Türkei	800	741	672	23	46	32	27	-	509	22	169	318
Andere	922	880	728	104	33	21	18	3	518	22	169	327

### Innerhalb und außerhalb von Ortschaften

Beteiligte insgesamt	102 772	87 694	66 531	5 178	14 558	6 770	7 473	835	54 049	1 597	16 696	35 756
darunter												
Ausländer mit Wohn- sitz im Inland	9 768	8 006	6 802	490	619	589	1 152	21	5 201	120	1 509	3 572
davon nach der Staatsangehörigkeit												
Griechenland	611	482	430	16	28	27	99	3	323	4	82	237
Italien	1 662	1 423	1 220	71	120	52	185	2	849	14	252	583
Jugoslawien	1 772	1 494	1 245	134	95	99	171	8	891	26	256	609
Spanien	178	148	125	11	11	13	17	-	87	-	26	61
Türkei	2 983	2 168	1 875	58	215	278	536	1	1 810	44	538	1 228
Andere	2 562	2 291	1 907	200	150	120	144	7	1 241	32	355	854

69. Ärzte, Pflegepersonen und Hebammen in den Krankenhäusern am 31.Dezember 1980

Beruf	Deutsche und Ausländer			Darunter Ausländer					
	insgesamt	männlich	weiblich	zusammen	männlich	weiblich	zusammen	männlich	weiblich
	Anzahl						%		
Ärzte	11 383	8 992	2 391	801	619	182	7,0	6,9	7,6
Krankenschwestern bzw. -pfleger	26 194	3 697	22 497	1 154	98	1 056	4,4	2,7	4,7
darunter in der Psychiatrie tätig	2 193	1 038	1 155	45	8	37	2,1	0,8	3,2
Kinderkrankenschwestern	3 837	2	3 835	23	-	23	0,6	-	0,6
Krankenschwesternschülerinnen bzw. -pflegeschüler	8 054	1 054	7 000	58	12	46	0,7	1,1	0,7
Kinderkrankenschwesternschülerinnen	1 302	9	1 293	4	-	4	0,3	-	0,3
Krankenpflegehelfer(-innen)	5 593	949	4 644	455	55	400	8,1	5,8	8,6
darunter in der Psychiatrie tätig	987	346	641	46	10	36	4,7	2,9	5,6
Krankenpflegehelferschüler(-innen)	622	112	510	9	1	8	1,4	0,9	1,6
Krankenpflegevorschüler(-innen)	315	45	270	1	-	1	0,3	-	0,4
Säuglings- und Kinderpflegerinnen	217	-	217	-	-	-	-	-	-
Sonstige Pflegekräfte ohne staatliche Prüfung	4 830	1 094	3 736	294	65	229	6,1	5,9	6,1
darunter in der Psychiatrie tätig	829	244	585	38	14	24	4,6	5,7	4,1
Hebammen	820	-	820	32	-	32	3,9	-	3,9
darunter festangestellte	732	-	732	32	-	32	4,4	-	4,4
Hebammenschülerinnen	173	-	173	-	-	-	-	-	-
Wochenpflegerinnen	149	-	149	3	-	3	2,0	-	2,0
Wochenpflegeschülerinnen	24	-	24	2	-	2	8,3	-	8,3

Quelle: Krankenhausstatistik.

70. Bestand der an aktiver Tuberkulose Erkrankten am 31.Dezember 1980

Staats- angehörigkeit	An aktiver Tuberkulose Erkrankte			Davon						Von den Erkrankten waren			
				Tuberkulose der Atmungsorgane				Tuberkulose anderer Organe		unter 15 Jahre alt		15 Jahre und älter	
				mit Bakterien- nachweis		ohne Bakterien- nachweis							
	insgesamt	männlich	weiblich	männlich	weiblich	männlich	weiblich	männlich	weiblich	männlich	weiblich	männlich	weiblich
Deutsche und Ausländer	6 933	4 574	2 359	879	279	3 142	1 473	553	607	248	243	4 326	2 116
darunter Ausländer	1 558	1 087	471	174	42	748	296	165	133	122	113	965	358
in %	22,5	23,8	20,0	19,8	15,1	23,8	20,1	29,8	21,9	49,2	46,5	22,3	16,9
davon													
Türkei	750	515	235	88	18	354	141	73	76	77	70	438	165
Jugoslawien	295	202	93	32	12	142	56	28	25	20	15	182	78
Italien	181	127	54	22	4	85	34	20	16	10	12	117	42
Griechenland	53	28	25	2	1	23	17	3	7	3	5	25	20
Pakistan	48	48	-	5	-	32	-	11	-	-	-	48	-
Spanien	39	29	10	2	-	19	7	8	3	3	4	26	6
Portugal	12	5	7	-	1	3	4	2	2	-	2	5	5
Frankreich	6	4	2	-	-	4	2	-	-	-	-	4	2
Sonstige	174	129	45	23	6	86	35	20	4	9	5	120	40

Quelle: Tuberkulosestatistik.

71. Entwicklung der Kriminalität<sup>1)</sup>

Jahr	Tatverdächtige				
	insgesamt	darunter Ausländer			
		Anzahl	%	männlich	weiblich
1965	120 032	10 742	8,9	.	.
1966	128 999	13 541	10,5	.	.
1967	137 293	13 485	9,8	.	.
1968	139 161	12 599	9,1	.	.
1969	140 585	14 869	10,6	.	.
1970	150 936	19 866	13,2	.	.
1971	141 026	23 683	16,8	19 788	3 895
1972	142 777	24 740	17,3	20 679	4 061
1973	136 663	25 835	18,9	21 815	4 020
1974	149 529	27 135	18,1	22 761	4 374
1975	154 672	26 949	17,4	22 560	4 389
1976	163 765	28 364	17,3	23 029	5 335
1977	168 825	30 908	18,3	24 683	6 225
1978	170 176	31 869	18,7	25 324	6 545
1979	178 100	35 036	19,7	28 033	7 003
1980	192 837	39 733	20,6	32 801	6 932

1) Ohne Verkehrsdelikte.

Quelle: Polizeiliche Kriminalstatistik, Landeskriminalamt Baden-Württemberg.

72. Entwicklung der Verurteilten<sup>1)</sup>

Jahr	Abgeurteilte insgesamt	Verurteilte				
		zusammen	darunter Ausländer			
			Anzahl	%	männlich	weiblich
1965	91 932	83 752	7 986	9,5	7 431	555
1966	96 155	88 622	9 906	11,2	8 898	1 008
1967	99 759	91 487	9 889	10,8	8 779	1 110
1968	104 074	94 402	9 248	9,8	8 144	1 104
1969	102 097	92 101	10 570	11,5	9 269	1 301
1970	103 172	93 357	14 592	15,6	12 652	1 940
1971	110 975	99 724	17 523	17,6	15 414	2 109
1972	115 170	104 512	18 816	18,0	16 513	2 303
1973	113 992	102 934	18 966	18,4	16 694	2 272
1974	111 676	100 602	18 657	18,5	16 244	2 413
1975	114 559	101 840	17 476	17,2	15 221	2 255
1976	117 457	102 462	15 927	15,5	13 796	2 131
1977	122 078	104 768	15 954	15,2	13 795	2 159
1978	120 697	101 822	15 107	14,8	13 086	2 021
1979	124 528	103 951	16 254	15,6	14 079	2 175
1980	126 558	105 179	17 623	16,8	15 438	2 185

1) Einschließlich Verkehrsdelikte.

73. Tatverdächtige<sup>1) 2)</sup> nach ausgewählten strafbaren Handlungen und Personengruppen 1980

Strafbare Handlung	Tatver- dächtige Deutsche und Ausländer	Darunter Ausländer	Davon						
			Griechen	Italie- ner	Jugo- slawen	Portu- giesen	Spanier	Türken	sonstige Ausländer u. Staatenlose
Straftaten gegen das Strafgesetzbuch, ohne Staats- schutzdelikte und Straftaten im Straßenverkehr	168 971	30 600	1 636	5 695	5 179	293	521	7 825	9 451
1. Straftaten gegen den Staat und die öffentliche Ordnung									
Widerstand gegen die Staatsgewalt	2 059	279	11	47	30	1	8	52	130
Straftaten gegen die öffentliche Ordnung	6 739	1 024	43	171	177	6	22	250	355
Geld- und Wertzeichenfälschung	50	20	-	9	-	-	-	6	5
2. Verbrechen und Vergehen gegen die Person									
Straftaten gegen die sexuelle Selbstbestimmung darunter	3 656	954	51	205	107	14	7	278	292
Homosexuelle Handlungen	119	9	-	2	-	-	-	2	5
Sexuelle Nötigung	443	136	9	24	15	3	1	61	23
Sexueller Mißbrauch von Kindern	1 003	249	20	55	38	8	5	74	49
Vergewaltigung	847	314	9	49	24	2	-	97	133
Exhibitionistische Handlungen	588	119	4	36	14	-	1	25	39
Förderungen sexueller Handlung oder Prostitution	145	35	7	17	1	-	-	5	5
Zuhälterei	81	17	-	8	1	-	-	4	4
Straftaten gegen das Leben darunter	677	181	3	27	25	-	3	80	43
Mord	164	61	-	15	9	-	1	24	12
Totschlag	297	104	1	11	12	-	1	51	28
Abbruch der Schwangerschaft	35	6	1	1	3	-	-	1	-
Fahrlässige Tötung	178	8	-	-	1	-	1	4	2
Körperverletzung darunter	24 350	5 805	306	1 023	953	51	72	1 967	1 433
Körperverletzung	13 935	2 950	173	575	541	32	41	883	705
Mißhandlung von Schutzbefohlenen	279	111	5	19	23	-	-	55	9
Gefährliche und schwere Körperverletzung	9 275	2 725	130	412	396	17	28	1 038	704
Straftaten gegen die persönliche Freiheit	6 770	1 539	88	287	287	11	27	492	347
3. Straftaten gegen das Vermögen									
Diebstahl darunter	70 149	11 725	676	2 494	2 274	138	253	2 896	2 994
Diebstahl ohne erschwerende Umstände	48 736	8 802	569	1 826	1 791	106	195	2 082	2 233
Diebstahl unter erschwerenden Umständen	22 215	3 033	115	688	500	33	64	845	788
Unterschlagung	3 351	481	25	88	86	1	13	75	193
Raub und räuberische Erpressung	2 418	596	18	132	79	7	3	131	226
Erpressung	397	78	3	27	9	1	3	25	10
Begünstigung und Hehlerei	3 469	473	48	115	107	4	11	107	81
Betrug darunter	21 549	2 807	101	520	421	26	44	500	1 195
Leistungerschleichung	3 012	720	31	146	81	8	6	162	286
Untreue	478	28	5	2	8	-	-	2	11
Urkundenfälschung	4 999	2 070	40	107	166	12	15	295	1 435
Strafbarer Eigennutz und Verletzung fremder Geheimnisse darunter	1 353	626	111	125	98	-	4	196	92
Glücksspiel	719	495	109	104	81	-	2	167	32
Wilderei	505	104	-	16	16	-	1	19	52
4. Gemeingefährliche Straftaten									
Brandstiftung darunter	1 680	208	16	37	60	2	10	55	28
Vorsätzliche Brandstiftung	355	54	3	6	27	-	4	10	4
5. Straftaten im Amte									
Straftaten im Amte	176	5	1	-	2	-	-	1	1
6. Alle sonstigen Straftaten nach dem StGB, soweit in 1. bis 5. nicht enthalten darunter	23 147	3 352	206	592	577	34	63	779	1 101
Verletzung der Unterhaltspflicht	1 383	125	9	33	23	1	-	12	47
Beleidigung	8 352	1 147	97	215	203	19	22	308	283
Sachbeschädigung	10 183	1 547	83	266	240	11	30	315	602
Straftaten gegen andere Bundesgesetze (ohne StVG)	25 138	9 520	404	1 063	1 546	133	189	2 771	3 414
Straftaten insgesamt	192 837	39 733	2 025	6 714	6 632	424	707	10 499	12 732

1) Ohne Verkehrsdelikte. - 2) Tatverdächtige mit bereichsübergreifenden strafbaren Handlungen sind in den Zwischenergebnissen mehrfach gezählt.  
Quelle: Polizeiliche Kriminalstatistik 1980, Landeskriminalamt Baden-Württemberg.

## 74. Verurteilte nach ausgewählten strafbaren Handlungen und Personengruppen 1980

Gesetze/§§	Strafbare Handlungen	Verurteilte insgesamt	Darunter Ausländer und Staatenlose <sup>1)</sup>		Verurteilte		
			zusammen	weiblich	davon im Alter von		
					unter 21	21 bis unter 30	30 und mehr
StGB	Straftaten nach dem Strafgesetzbuch, außer im Straßenverkehr	44 050	6 840	1 188	1 647	2 294	2 899
80-168 (ohne 142); 331-357	Straftaten gegen den Staat, die öffentliche Ordnung und im Amte, außer im Straßenverkehr	2 341	321	34	60	123	138
	darunter						
113	Widerstand gegen Vollstreckungsbeamte	424	41	3	7	15	19
123, 124	Hausfriedensbruch	509	98	2	19	41	38
169-241a (ohne 222, 230 im Verkehr)	Straftaten gegen die Person, außer im Straßenverkehr	9 458	1 471	80	269	529	673
174-184b	Straftaten gegen die sexuelle Selbstbestimmung	900	152	2	33	54	65
	darunter						
176 Abs. 1-5	Sexueller Mißbrauch von Kindern	291	44	-	7	12	25
177	Vergewaltigung	187	46	1	11	18	17
169-171; 185-241a (ohne 222, 230 i. Verk.)	Andere Straftaten gegen die Person	8 558	1 319	78	236	475	608
	darunter						
170b	Verletzung der Unterhaltspflicht	904	49	1	-	13	36
211-213	Mord und Totschlag	114	38	1	4	14	20
223	Leichte Körperverletzung	2 435	389	24	73	141	175
223a, 224-226	Gefährliche und schwere Körperverletzung	2 081	429	16	93	164	172
242-305+316a	Straftaten gegen das Vermögen	31 100	4 967	1 072	1 308	1 613	2 046
242-248c	Diebstahl und Unterschlagung	19 535	3 046	905	983	945	1 118
	darunter						
242	Einfacher Diebstahl	13 879	2 433	884	661	743	1 029
243, 244	Schwerer Diebstahl	4 742	509	19	293	162	54
249-255	Raub und Erpressung	677	101	2	48	34	19
257-305	Andere Vermögensdelikte	10 888	1 820	165	277	634	909
	darunter						
263	Betrug	4 296	349	64	48	133	168
267, 271-273	Urkundenfälschung	2 224	545	41	79	191	275
306-330a (ohne 315b, c, 316; 330a a.F. im Verkehr)	Gemeingefährliche Straftaten außer im Straßenverkehr	1 151	81	2	10	29	42
StGB + StVG	Straftaten im Straßenverkehr	48 516	6 812	312	959	2 432	3 421
	darunter						
142 StGB	Verkehrsunfallflucht	6 888	1 032	54	150	352	530
222, 230 StGB	Fahrlässige Tötung und fahrlässige Körperverletzung im Straßenverkehr	13 652	1 992	117	273	689	1 030
315c Abs. 1 Nr. 1a; 316	Trunkenheit im Straßenverkehr	17 570	1 840	35	86	551	1 203
	Straftaten nach anderen Bundes- und Landesgesetzen (ohne StGB und StVG)	12 613	3 654	646	487	1 565	1 602
	darunter						
	Ausländergesetz	2 185	2 102	544	223	983	896
	Straftaten insgesamt	105 179	17 306	2 146	3 093	6 291	7 922
	darunter						
	Straftaten ohne Straftaten im Straßenverkehr	56 663	10 494	1 834	2 134	3 859	4 501

1) Ohne Angehörige ausländischer Streitkräfte. - 2) Einschließlich Angehörige ausländischer Streitkräfte.

Ausländer und Staatenlose											Gesetze/§§
davon							Verurteilte nach <sup>2)</sup>				
Griechen	Italiener	Jugoslaven	Portu- giesen	Spanier	Türken	sonstige Ausländer und Staaten- lose	Jugend- straf- recht	Allgemeinem Strafrecht			
								zusammen	Freiheits- strafe	Geld- strafe	
375	1 481	1 646	74	121	1 503	1 640	1 241	5 701	813	4 888	StGB
8	62	64	4	9	75	99	36	287	63	224	80-168 (ohne 142); 331-357
-	9	4	-	1	6	21	6	35	3	32	113
2	22	13	2	2	22	35	7	91	9	92	123, 124
56	299	323	16	30	425	322	175	1 322	267	1 055	169-241a(ohne 222, 230 im Verkehr)
2	47	16	2	8	47	30	29	125	78	47	174-184b
2	14	4	2	3	11	8	7	38	18	20	176 Abs. 1-5
-	13	3	-	1	17	12	9	37	37	-	177
54	252	307	14	22	378	292	146	1 197	189	1 008	169-171; 185-241a (ohne 222, 230 i. Verk.)
1	14	10	2	1	6	15	-	50	47	3	170b
1	8	8	-	-	16	5	4	35	35	-	211-213
21	83	97	4	5	106	73	46	349	10	339	223
9	70	91	7	10	149	93	63	375	69	306	223a, 224-226
308	1 110	1 239	50	81	991	1 188	1 024	4 013	469	3 544	242-305+316a
173	738	812	35	59	526	703	813	2 283	309	1 974	242-248c
150	565	678	26	49	393	572	522	1 942	126	1 816	242
22	147	111	9	9	103	108	267	260	177	83	243, 244
3	20	22	2	-	23	31	49	56	55	1	249-255
132	352	405	13	22	442	454	162	1 674	105	1 569	257-305
9	88	81	3	5	56	107	25	330	42	288	263
26	64	125	4	9	167	150	52	499	33	466	267, 271-273
3	10	20	4	1	12	31	6	79	14	65	306-330a (ohne 315b, c, 316; 330a im Verkehr)
325	1 430	1 547	56	130	1 630	1 694	302	6 681	337	6 344	StGB + StVG
46	158	269	6	21	285	247	38	1 012	28	984	142 StGB
111	344	419	24	43	580	471	39	2 042	65	1 977	222, 230 StGB
85	225	632	14	43	338	503	16	1 866	169	1 697	315c Abs. 1 Nr. 1a; 316
176	471	595	59	79	1 089	1 185	197	3 501	273	3 228	
116	139	374	44	39	722	668	59	2 050	32	2 018	
876	3 382	3 788	189	330	4 222	4 519	1 740	15 883	1 423	14 460	
551	1 952	2 241	133	200	2 592	2 825	1 438	9 202	1 086	8 116	



Schaubild 17

# Anteil der Straftaten/-gruppen bei Griechen, Italienern, Jugoslawen und Türken 1980

Ohne Straftaten gegen das Ausländergesetz



Schaubild 18

# Anteil der Straftaten/-gruppen bei Deutschen und Ausländern 1980

Ohne Straftaten gegen das Wehrstrafgesetz und das Ausländergesetz

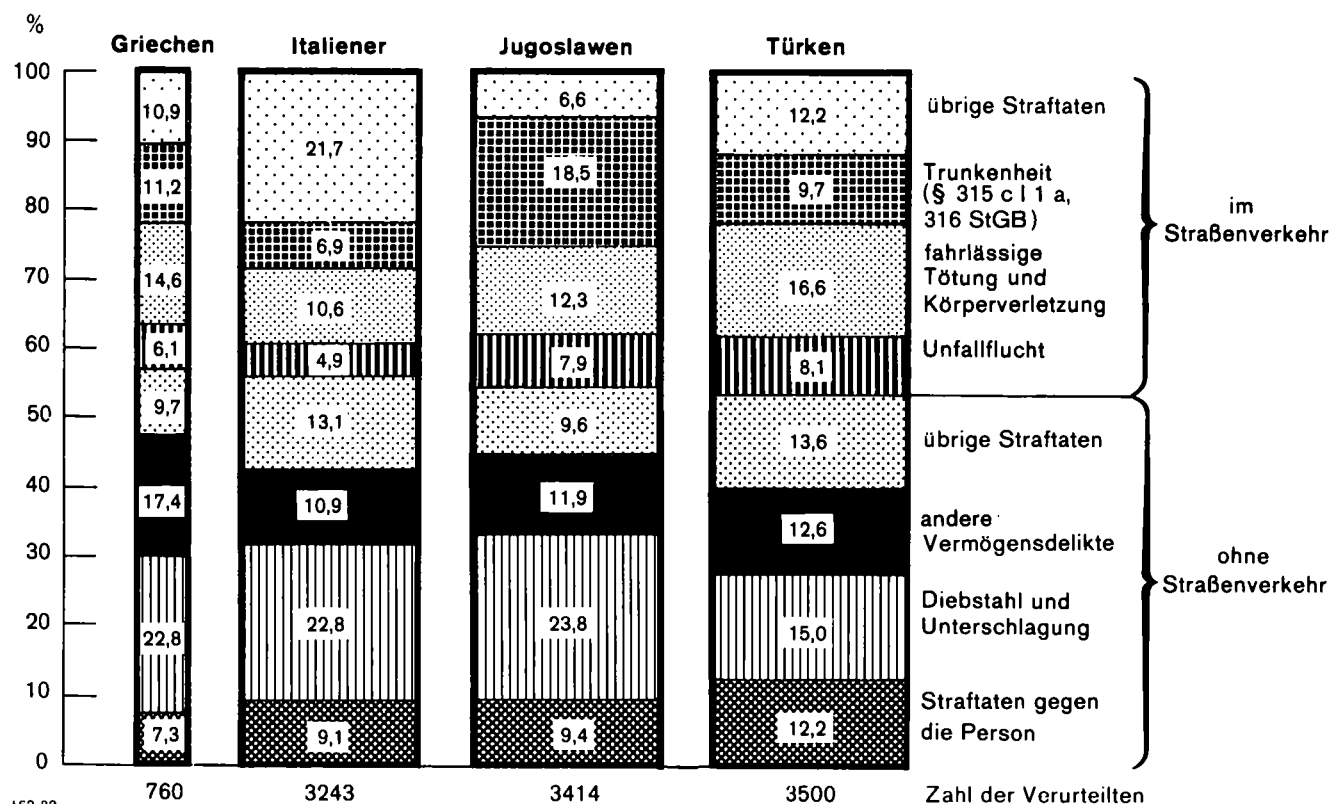
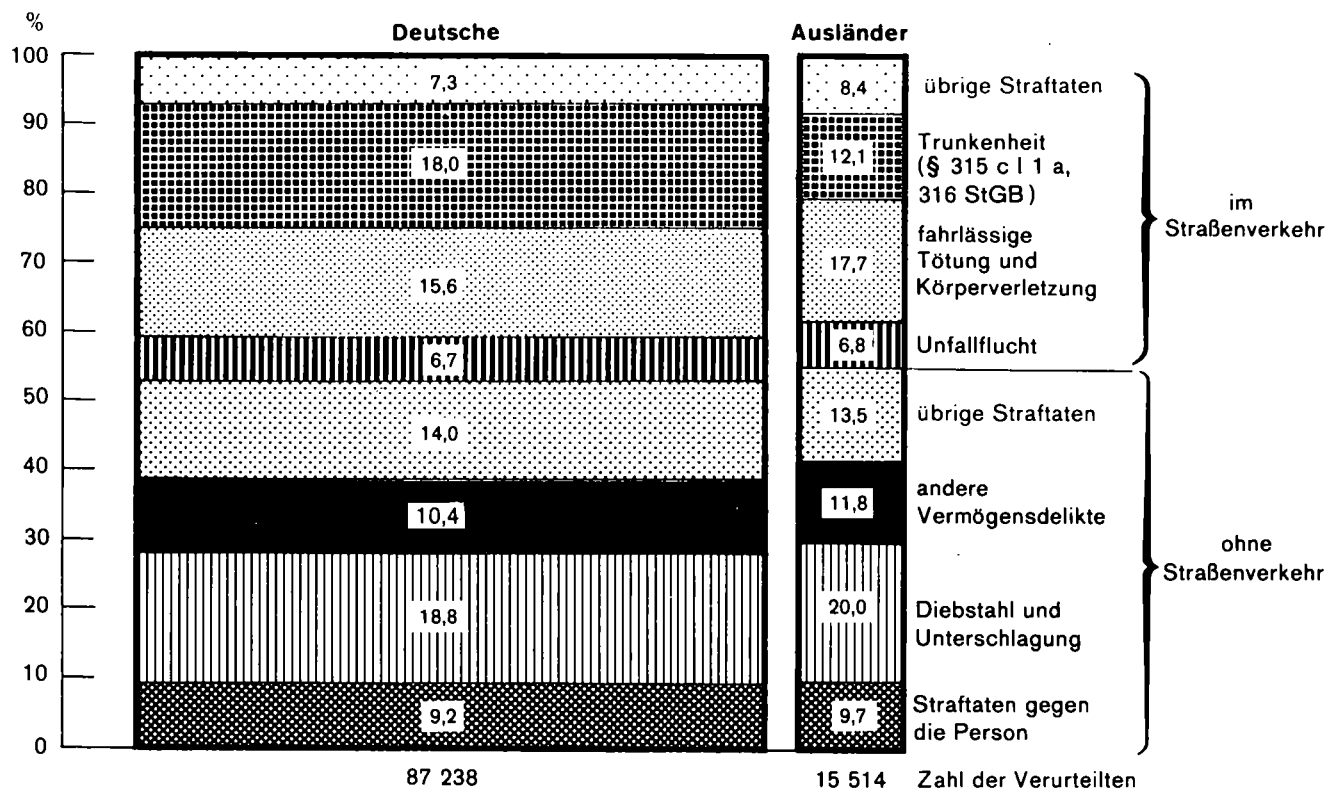

75. Ausgaben des Landes für Ausländer

Bezeichnung	1972	1974	1976	1978	1979	1980	1981
	DM						
Kosten der Gewinnung von ausländischem Krankenpersonal (für die Anreise und die Ersteinkleidung)	120 000	40 000	4 000	-	-	-	-
Beihilfe und Darlehen für ausländische Studenten	624 600	683 700	817 700	830 100	971 000	1 193 200	1 193 200
Zuschuß zur kulturellen Betreuung von heimatlosen Ausländern	70 000	80 000	80 000	70 000	60 000	170 000	150 000
Betreuung und Beratung ausländischer Arbeitnehmer							
a) Zuschuß an den Deutschen Gewerkschaftsbund	200 000	210 000	210 000	260 000	260 000	260 000	260 000
b) Zuschuß an die Liga der Freien Wohlfahrtspflege	500 000	650 000	650 000	1 200 000	1 600 000	2 000 000	2 180 000
Berufs- und Sprachförderung ausländischer Arbeitnehmer	225 000	200 000	200 000	630 000	170 000	260 000	80 000
Außerschulische Förderung von Kindern ausländischer Arbeitnehmer - Zuschüsse für Kurse in der Heimatsprache	1 500 000	3 000 000	4 650 000	5 125 000	6 686 000	7 315 000	4 800 000
Kosten der Aufnahme und Unterbringung von Asylbewerbern	-	-	-	-	-	-	118 156 200
Förderung von Modellversuchen zur beruflichen Reintegration rückkehrbereiter ausländischer Arbeitnehmer	-	-	-	150 000	-	-	-
Kosten der Aufnahme von Flüchtlingen aus humanitären Gründen	-	-	-	-	-	15 227 000	30 171 300
Insgesamt	3 239 600	4 863 700	6 611 700	8 265 100	9 747 000	26 425 200	156 990 700

Quelle: Staatshaushaltspläne

76. Sozialhilfeempfänger nach Art der Hilfe

Hilfeart <sup>1)</sup>	1973		1976		1978		1979		1980	
	insgesamt	darunter Ausländer	insgesamt	darunter Ausländer	insgesamt	darunter Ausländer	insgesamt	darunter Ausländer	insgesamt	darunter Ausländer
Sozialhilfe zusammen <sup>2)</sup>	165 003	3 547	211 740	7 761	209 474	11 367	203 761	17 923	216 848	25 861
Laufende Hilfe zum Lebensunterhalt	86 117	2 204	126 309	6 157	128 885	9 296	122 829	15 100	133 113	22 641
Hilfe in besonderen Lebenslagen <sup>2)</sup>	98 473	1 774	110 104	2 435	105 011	3 630	103 269	5 416	111 916	8 762
Aufbau der Lebensgrundlage	39	-	53	5	75	5	205	26	200	13
Ausbildungshilfe	2 868	30	3 183	59	2 447	65	1 395	47	1 107	37
Vorbeugende Gesundheitshilfe	9 361	105	8 112	110	5 729	92	5 510	159	5 088	163
Krankenhilfe	32 360	888	35 480	1 289	31 478	1 974	30 103	3 165	34 522	6 328
Hilfe für werdende Mütter	454	41	519	42	421	46	430	48	501	87
Eingliederungshilfe für Behinderte	7 814	87	10 385	204	15 160	519	16 187	658	16 351	725
Sonstige Eingliederungshilfe	5 251	83	5 375	77	2 612	59	3 015	128	3 264	126
Tuberkulosenhilfe mit Berufsausbildung	107	-	64	2						
Sonstige Tuberkulosenhilfe	4 095	263	2 346	199	1 495	168	1 271	217	1 329	372
Blindenhilfe	164	-	41	1	83	-	1	-	19	-
Hilfe zur Pflege	38 488	278	46 917	487	47 107	757	47 163	942	48 827	872
Hilfe zur Weiterführung des Haushalts	1 727	59	1 027	50	888	28	796	25	816	51
Hilfe für Gefährdete <sup>3)</sup>	844	9	1 614	20	1 866	28	1 669	31	3 961	52
Altenhilfe	3 769	44	3 282	50	2 556	55	2 079	53	1 897	40
Sonstige Hilfe <sup>4)</sup>	443	15	826	23	636	28	613	159	824	91

1) Personen, denen Hilfen verschiedener Art gewährt wurden, sind mehrfach gezählt. - 2) Ohne Mehrfachzählungen. - 3) Ab 1974 Hilfe zur Überwindung besonderer sozialer Schwierigkeiten. - 4) Ab 1974 Hilfe in anderen besonderen Lebenslagen.

77. Sozialhilfeempfänger in den Stadt- und Landkreisen 1980<sup>1)</sup>

Kreis Region Regierungsbezirk Land	Deutsche und Ausländer insgesamt	Ausländer		Von den Ausländern erhalten		Sozialhilfe- empfänger je 1000 Ausländer
		zusammen	in % aller Empfänger	laufende Hilfe zum Lebensunterhalt	Hilfe in besonderen Lebenslagen	
Stadtkreis Stuttgart, Landeshauptstadt	23 488	4 291	18,3	3 866	1 201	41,7
Landkreise						
Böblingen	5 305	771	14,5	658	157	17,6
Esslingen	7 195	1 358	18,9	1 211	242	22,0
Göppingen	3 990	1 079	27,0	1 006	673	39,4
Ludwigsburg	7 687	1 229	16,0	1 070	534	20,0
Rems-Murr-Kreis	5 070	629	12,4	474	309	16,1
Region Mittlerer Neckar	52 735	9 357	17,7	8 285	3 116	27,8
Stadtkreis Heilbronn	4 107	648	15,8	599	249	42,1
Landkreise						
Heilbronn	3 551	451	12,7	386	98	20,6
Hohenlohekreis	1 417	263	18,6	256	54	52,6
Schwäbisch Hall	3 688	292	7,9	257	92	36,4
Main-Tauber-Kreis	2 594	219	8,4	200	141	50,7
Region Franken	15 357	1 873	12,2	1 698	634	34,3
Landkreise						
Heidenheim	2 548	231	9,1	198	57	20,2
Ostalbkreis	5 625	554	9,8	441	180	27,1
Region Ostwürttemberg	8 173	785	9,6	639	237	24,6
Regierungsbezirk Stuttgart	76 265	12 015	15,8	10 622	3 987	28,4
Stadtkreise						
Baden-Baden	1 192	79	6,6	69	26	23,9
Karlsruhe	11 924	1 449	12,2	1 323	553	60,3
Landkreise						
Karlsruhe	4 508	482	10,7	458	100	17,8
Rastatt	3 583	175	4,9	138	53	14,1
Region Mittlerer Oberrhein	21 207	2 185	10,3	1 988	732	32,6
Stadtkreise						
Heidelberg	5 668	495	8,7	439	206	39,5
Mannheim	16 326	2 306	14,1	2 040	527	50,6
Landkreise						
Neckar-Odenwald-Kreis	3 088	154	5,0	105	60	23,6
Rhein-Neckar-Kreis	8 057	840	10,4	692	190	23,0
Region Unterer Neckar	33 139	3 795	11,5	3 276	983	37,5
Stadtkreis Pforzheim	3 088	373	12,1	340	56	27,9
Landkreise						
Calw	1 824	220	12,1	196	177	14,1
Enzkreis	1 746	124	7,1	93	45	7,3
Freudenstadt	1 771	62	3,5	46	27	8,7
Region Nordschwarzwald	8 429	779	9,2	675	305	14,7
Regierungsbezirk Karlsruhe	62 775	6 759	10,8	5 939	2 020	30,6
Stadtkreis Freiburg im Breisgau	8 412	740	8,8	645	422	55,3
Landkreise						
Breisgau-Hochschwarzwald	3 298	277	8,4	245	63	26,2
Emmendingen	3 063	226	7,4	204	40	37,3
Ortenaukreis	7 925	333	4,2	263	146	17,3
Region Südlicher Oberrhein	22 698	1 576	6,9	1 357	671	32,0
Landkreise						
Rottweil	2 135	145	6,8	113	71	16,0
Schwarzwald-Baar-Kreis	3 620	330	9,1	267	110	14,3
Tuttlingen	2 230	236	10,6	208	41	21,8
Region Schwarzwald-Baar-Heuberg	7 985	711	8,9	588	222	16,6
Landkreise						
Konstanz	8 702	1 265	14,5	1 184	339	51,8
Lörrach	5 646	541	9,6	479	111	30,8
Waldshut	1 791	97	5,4	82	39	7,3
Region Hochrhein-Bodensee	16 139	1 903	11,8	1 745	489	34,4
Regierungsbezirk Freiburg	46 822	4 190	8,9	3 690	1 382	28,4
Landkreise						
Reutlingen	5 193	504	9,7	384	261	19,9
Tübingen	3 299	307	9,3	245	134	18,4
Zollernalbkreis	2 637	258	9,8	209	99	15,8
Region Neckar-Alb	11 129	1 069	9,6	838	494	18,3
Stadtkreis Ulm	3 046	468	15,4	434	97	34,5
Landkreise						
Alb-Donau-Kreis	2 512	296	11,8	231	131	20,5
Biberach	2 554	141	5,5	104	83	18,0
Region Donau-Ilter <sup>2)</sup>	8 112	905	11,2	769	311	25,3
Landkreise						
Bodenseekreis	3 559	259	7,3	229	105	15,3
Ravensburg	5 731	348	6,1	289	200	22,0
Sigmaringen	2 455	316	12,9	265	263	38,9
Region Bodensee-Oberschwaben	11 745	923	7,9	783	568	22,6
Regierungsbezirk Tübingen	30 986	2 897	9,3	2 390	1 373	21,4
Baden-Württemberg	216 848	25 861	11,9	22 641	8 762	27,9

1) Personen, denen Hilfen verschiedener Art gewährt wurden, sind mehrfach gezählt. - 2) Soweit Land Baden-Württemberg.

78. Adoptionen<sup>1)2)</sup> 1980

Bezeichnung	Adoptionen durch						
	deutsche Staats- angehörige	darunter		ausländische Staats- angehörige	darunter		
		Stiefvater-	Verwandten-		Stiefvater-	Verwandten-	Staats- angehörige der U.S.A.
		adoptionen			adoptionen		
Adoptierte insgesamt	1 199	476	67	46	18	3	9
davon							
deutsche Minderjährige	1 081	465	64	32	16	1	6
männlich	577	.	.	18	6	-	5
weiblich	504	.	.	14	10	1	1
ausländische Minderjährige	118	11	3	14	2	2	3
männlich	53	.	.	6	1	2	1
weiblich	65	.	.	8	1	-	2

1) Aus dem Bereich der Jugendämter. + 2) Vorgemerkt zur Adoptionspflege sind 744 Minderjährige, darunter 627 bereits in Adoptionspflege. Für 3 034 vorhandene Adoptionsstellen konnte noch kein Minderjähriger vorgeschlagen werden.

## 79. Vaterschaftsfeststellungen

Bezeichnung	1971	1973	1975	1976	1977	1978	1979	1980
Zugänge im Berichtsjahr insgesamt	6 910	5 883	5 549	5 528	5 226	5 568	5 856	6 774
darunter Kinder von Angehörigen der Stationierungskräfte <sup>1)</sup>	203	147	86	124	155	163	110	138
sonstigen Ausländern	728	641	660	602	557	589	526	561
Erledigte Fälle im Berichtsjahr durch								
erfolgreiche Klage <sup>2)</sup> insgesamt	1 159	1 045	1 003	934	831	846	734	729
darunter gegen Angehörige der Stationierungskräfte <sup>1)</sup>	32	23	15	21	31	35	31	27
freiwillige Anerkennung insgesamt	3 613	3 164	3 069	3 342	3 278	3 647	3 855	4 517
und zwar								
Vaterschaftsanerkennung mit vollstreckbarer Unterhaltsverpflichtung	3 083	2 771	2 606	2 854	2 894	3 173	3 389	3 920
Vaterschaftsanerkennung von Angehörigen der Stationierungskräfte <sup>1)</sup>	88	77	71	53	95	92	90	97

1) Einschließlich Gefolge im Sinne des NATO-Truppenstatus mit Zusatzvereinbarungen.- 2) Auch Anerkennung zur Niederschrift des Gerichts gem. § 641 c ZPO.

80. Wohnbevölkerung und Ausländer in den Ländern des Bundesgebietes<sup>1)</sup>

Land	Wohn- bevölkerung	Ausländer			Wohn- bevölkerung	Ausländer		
	1000	%	je 1000 Einwohner		1000	%	je 1000 Einwohner	
	1977				1979			
Schleswig-Holstein	2 588,7	74,5	1,9	29	2 597,6	78,3	1,9	30
Hamburg	1 682,6	120,3	3,0	71	1 655,9	129,8	3,1	78
Niedersachsen	7 228,6	247,8	6,3	34	7 231,2	261,3	6,3	36
Bremen	705,3	41,2	1,0	58	695,7	43,4	1,0	62
Nordrhein-Westfalen	17 042,6	1 211,1	30,7	71	17 006,7	1 277,0	30,8	75
Hessen	5 540,0	434,3	11,0	78	5 569,3	467,8	11,3	84
Rheinland-Pfalz	3 643,6	141,1	3,6	39	3 633,7	148,3	3,6	41
Baden-Württemberg	9 122,7	821,7	20,8	90	9 175,7	852,1	20,6	93
Bayern	10 818,6	640,2	16,2	59	10 862,3	652,3	15,7	60
Saarland	1 083,9	40,8	1,0	38	1 069,9	40,7	1,0	38
Berlin (West)	1 932,4	175,2	4,4	91	1 904,1	192,9	4,7	101
Bundesgebiet	61 389,0	3 948,3	100	64	61 402,2	4 143,8	100	67
	1980				1981			
Schleswig-Holstein	2 610,3	86,5	1,9	33	2 619,8	93,3	2,0	36
Hamburg	1 648,6	143,1	3,2	87	1 639,0	151,6	3,3	92
Niedersachsen	7 254,8	284,7	6,4	39	7 267,9	299,2	6,5	41
Bremen	695,2	48,1	1,1	69	692,6	51,2	1,1	74
Nordrhein-Westfalen	17 061,8	1 377,6	30,9	81	17 051,5	1 435,2	31,0	84
Hessen	5 597,2	499,4	11,2	89	5 609,7	516,9	11,2	92
Rheinland-Pfalz	3 643,4	162,8	3,7	45	3 643,0	169,2	3,7	46
Baden-Württemberg	9 255,5	912,9	20,5	99	9 287,8	933,1	20,2	100
Bayern	10 919,6	683,2	15,3	63	10 953,1	708,6	15,3	65
Saarland	1 067,9	43,6	1,0	41	1 064,3	45,6	1,0	43
Berlin (West)	1 898,9	211,3	4,7	111	1 890,4	225,9	4,9	119
Bundesgebiet	61 653,1	4 453,3	100	72	61 719,2	4 629,8	100	75

1) Stand jeweils 30.9.

Quelle: Ausländerzentralregister des Bundesverwaltungsamtes.

## 81. Voraussichtliche Entwicklung der ausländischen Wohnbevölkerung und der ausländischen Erwerbspersonen (Basis 1.1.1980)

Stand am ... Alter von ... bis unter ... Jahren	Anzahl in 1000	Veränderung gegenüber 1980 in %
<b>Bevölkerung</b>		
1.1.1980 insgesamt	873	-
unter 15	240	-
15 - 65	617	-
65 und älter	17	-
1.1.1985 insgesamt	952	+ 9,0
unter 15	252	+ 5,0
15 - 65	683	+ 10,7
65 und älter	18	+ 5,9
1.1.1990 insgesamt	1 032	+ 18,2
unter 15	248	+ 3,3
15 - 65	758	+ 22,9
65 und älter	26	+ 52,9
1.1.1995 insgesamt	1 112	+ 27,4
unter 15	257	+ 7,1
15 - 65	817	+ 32,4
65 und älter	38	+ 23,5
1.1.2000 insgesamt	1 194	+ 36,8
unter 15	269	+ 12,1
15 - 65	867	+ 40,5
65 und älter	57	+ 35,3
<b>Erwerbspersonen</b>		
1980	524	-
1985	567	+ 8,2
1990	614	+ 17,2
1995	656	+ 25,2
2000	690	+ 31,7

**Kenndaten der Vorausschätzung der Gesamtbevölkerung**

Basisbevölkerung: Stand 1.1.1980

Sterbeziffern: Im gesamten Vorausschätzungszeitraum entsprechend dem Mittel 1977/79.

Überlebenswahrscheinlichkeit der Neugeborenen (Säuglingssterblichkeit): Ausgehend vom Stand 1979 wurde die Säuglingssterblichkeit innerhalb von 5 Jahren um 10 % abgesenkt und dann konstant belassen.

Fruchtbarkeitsziffern: Ausgehend vom Stand im Jahr 1979 wurden diese Ziffern an die voraussichtliche Entwicklung im Jahr 1980 angepaßt. In den folgenden Jahren wurden die Fruchtbarkeitsziffern auf dem dann erreichten Stand konstant belassen.

Wanderungsansatz: Alters- und geschlechtsspezifisches Wanderungsmodell als Mittel aus den Jahren 1977/78/79.

Modell 1	Wanderungssaldo = Null	Personen
2	Wanderungssaldo = + 15 000	Personen <sup>1)</sup>
3	Wanderungssaldo = - 15 000	Personen <sup>1)</sup>

Erwerbsquoten: Aus den Ergebnissen des Mikrozensus 1979 wurden die alters- und geschlechtsspezifischen Erwerbsquoten ermittelt und an die Entwicklung im Jahr 1980 angepaßt. Sie wurden über den gesamten Vorausschätzungszeitraum konstant gehalten.

**Kenndaten der Vorausschätzung der deutschen Bevölkerung**

Basisbevölkerung: Stand der deutschen Bevölkerung am 1.1.1980

Sterbeziffern und Überlebenswahrscheinlichkeiten der Neugeborenen: Für den gesamten Vorausschätzungszeitraum wurden die auch für die Vorausschätzung der Gesamtbevölkerung benutzten Werte des Jahres 1979 eingesetzt. Nach dem vorliegenden Material sind die Unterschiede in der Sterblichkeit zwischen der deutschen und der Gesamtbevölkerung bisher so gering, daß die Verwendung einheitlicher Sterbeziffern vertretbar erscheint.

Fruchtbarkeitsziffern: Ausgehend vom Stand der Fruchtbarkeit der deutschen Bevölkerung im Jahr 1979 wurden diese Ziffern an die voraussichtliche Entwicklung im Jahr 1980 angepaßt und über den weiteren Vorausschätzungszeitraum konstant belassen.

Wanderungsansatz: Alters- und geschlechtsspezifisches Wanderungsmodell als Mittel aus den Jahren 1977/78/79 und einem Wanderungssaldo von Null Personen.

Erwerbsquoten: Wie für die gesamte Bevölkerung wurden die alters- und geschlechtsspezifischen Erwerbsquoten der deutschen Bevölkerung aus den Ergebnissen des Mikrozensus 1979 ermittelt und an die Entwicklung im Jahr 1980 angepaßt. Sie wurden über den gesamten Vorausschätzungszeitraum konstant gehalten.

Die ausländische Wohnbevölkerung wurde durch Differenzbildung ermittelt.

<sup>1)</sup> Hier nicht veröffentlicht; liegt als Zahlenmaterial im Statistischen Landesamt vor.