

**BAND
317**

STATISTIK VON BADEN-WÜRTTEMBERG

Die Land- und Forstwirtschaft 1982

Vorwort

Die jährliche Zusammenstellung aller wichtigen Daten aus dem laufenden Beobachtungsprogramm der amtlichen Agrarstatistik in einem querschnittsbezogenen Nachschlagewerk hat sich als umfassende Informationsquelle für Verwaltung, Berufsstand, Wirtschaft und Wissenschaft bewährt. Mit der Herausgabe des vorliegenden Querschnittsbands über die Land- und Forstwirtschaft 1982 wird daher dem Bedarf eines weiten Konsumentenkreises abermals entsprochen. Nachdem sich die Veröffentlichung in dieser Form über Jahre hinweg bewährt hat, konnte an Aufbau und inhaltlichem Konzept weitgehend festgehalten werden. Dabei wurden die Ergebnisse der laufenden amtlichen Agrarstatistik, soweit möglich, um Daten aus anderen Quellen ergänzt, den vergleichbaren Zahlen früherer Jahre gegenübergestellt und mit Eckwerten aus den in größeren zeitlichen Abständen durchgeführten Strukturerhebungen angereichert. In diesem Zusammenhang wird auf weitere Tabellenauszüge aus den Ergebnissen des letzten großen Agrarsensus, insbesondere der Gartenbauerhebung 1981/82, bzw. der Agrarberichterstattung 1981 verwiesen. Damit ermöglicht der Querschnittsband einen aktuellen, sachlich und regional tiefgegliederten Einblick in die landwirtschaftliche Produktions- und Marktstruktur sowie die Wandlungen in der Agrarverfassung. Die langfristigen Entwicklungstendenzen wurden in bewährter Weise durch Graphiken sichtbar gemacht.

Konzept und Bearbeitung des Bandes lagen bei der Abteilung "Land-, Forst- und Ernährungswirtschaft, Umwelt".

Stuttgart, im August 1983

Statistisches Landesamt
Baden-Württemberg

Professor Dr. Max Wingen
Präsident

Inhalt

Tabellen

	Seite
Bevölkerung, Nahrungsgrundlage	
1. Allgemeine Rahmendaten	
a) Fläche, Wohnbevölkerung ¹⁾ und Bevölkerungsdichte in den Stadt- und Landkreisen am 1. Januar 1983	13
b) Flächennutzung nach dem Liegenschaftskataster 1981	14
2. Besiedelte Fläche in den Regionen 1981	16
3. Hauptnutzungsarten sowie Nahrungs- und Siedlungsraum	
a) Land 1973 – 1982	16
b) Stadt- und Landkreise 1982	17
Pflanzliche Produktion	
4. Entwicklung der Hauptnutzungs- und Fruchtarten 1938 bis 1982	18
a) Landwirtschaftlich genutzte Fläche nach Nutzungs- (Kultur)arten – Nutzflächenverhältnis –	
b) Anbau von Feldfrüchten auf dem Ackerland sowie Anbau von gärtnerischen Kulturen	
5. Hauptnutzungsarten der landwirtschaftlich genutzten Fläche in den Stadt- und Landkreisen 1982	20
6. Verkaufsanbau von Baumobst 1982	22
7. Altersaufbau der Baumbestände im Markto Obstbau 1982	23
8. Entwicklung der Hektarerträge wichtiger Feldfrüchte 1950 bis 1982	25
9. Anbau und Ernte von Hauptfeldfrüchten 1982	
a) Ergebnisse auf Landesebene im Vergleich zu den Vorjahren	27
b) Ergebnisse in den Regierungsbezirken	28
c) Durchschnittliche Hektarerträge in den Stadt- und Landkreisen	29
10. Entwicklung von Anbau und Ernte beim Freilandgemüse 1968 bis 1982	34
11. Anbau und Ernte von Freilandgemüse 1982	
a) Ergebnisse auf Landesebene im Vergleich zu den Vorjahren	36
b) Durchschnittliche Hektarerträge in den Stadt- und Landkreisen	37
12. Entwicklung von Anbau und Ernte bei Gemüse in Unterglasanlagen 1967 bis 1982	41
13. Entwicklung der Apfelernte nach Standortgruppen, Ernteverwendung und Qualität 1977 bis 1982	42
14. Entwicklung der Ernte von Tafeläpfeln nach Standortgruppen, Obstdlandschaften und Sorten 1978 bis 1982	42
15. Entwicklung der Obsternten 1971 bis 1982	43
16. Baumobsternte und -verwendung 1982	43
17. Obsternte in den Stadt- und Landkreisen 1982	44
18. Entwicklung der Pflanzenbestände in Baumschulen 1969 und 1975 bis 1982	50
Weinwirtschaft	
19. Weinbauliche Betriebseinheiten und bestockte Rebflächen nach Größenklassen der bestockten Rebfläche 1974 bis 1982	51
20. Bestockte Rebflächen der Keltertrauben nach Weinbaubereichen und wichtigsten Rebsorten 1981 und 1982	52
21. Bestockte Rebflächen nach Art der Erzeugung und der Lage sowie nach Anbaugebieten 1978 bis 1982	53

1) Zur Wohnbevölkerung und Erwerbstätigkeit siehe auch Tabelle 64.

	Seite
22. Entwicklung der Weinmosternten nach Rebsorten 1976 bis 1982	54
23. Weinmosternte nach Weinbaubereichen, Qualitätsstufen und Rebsorten 1982	56
24. Entwicklung der Weinerzeugung nach Betriebsarten 1976 bis 1982	61
25. Weinbestände in Baden-Württemberg 1976 bis 1982	62
26. Entwicklung der Lagerkapazität für Wein und Weinmost nach der Art der Gär- und Lagerbehälter und Betriebsarten 1976 bis 1982	65
 Tierische Produktion	
27. Viehhalter und Viehbestände 1974 bis 1982	66
28. Entwicklung der Milcherzeugung und Milchverwendung 1970 bis 1982	67
29. Milcherzeugung und Milchverwendung in den Stadt- und Landkreisen 1982	68
30. Entwicklung der Schlachtungen und Schlachtgewichte ausgewählter Vieharten 1970 bis 1982	69
31. Brutergebnis und Geflügelschlachtungen 1982	69
32. Tierseuchen	
a) Anzahl der befallenen Gehöfte 1975 bis 1982	70
b) Anzahl der befallenen Gehöfte nach Quartalen 1982	70
 Betriebs- und Produktionsstruktur	
33. Land- und forstwirtschaftliche Betriebe nach Größenklassen der landwirtschaftlich genutzten Fläche in den Stadt- und Landkreisen 1982	72
34. Entwicklung der land- und forstwirtschaftlichen Betriebe nach Größenklassen der landwirtschaftlich genutzten Fläche 1949 bis 1982	74
35. Bestände an Schleppern und Mähdreschern in der Landwirtschaft nach Besitzern sowie nach Größenklassen der landwirtschaftlich genutzten Fläche 1982	
a) Vierrad- und Kettenschlepper nach Nennleistung	75
b) Mähdrescher	75
36. Betriebe mit Verkaufsanbau von Gartengewächsen nach ihrer Betriebsart 1981/82	76
37. Betriebe mit Verkaufsanbau von Gartengewächsen nach ihren Anbauverhältnissen 1981/82	78
38. Betriebe mit Verkaufsanbau von Gartengewächsen nach Absatzwegen ihrer gartenbaulichen Erzeugnisse 1981/82	82
39. Ausgewählte Merkmale für Betriebe mit Verkaufsanbau von Gartengewächsen in den Stadt- und Landkreisen 1981/82	86
40. Ergebnisse für sozialökonomische Betriebstypen 1981	
a) Landwirtschaftliche Betriebe nach Größenklassen der landwirtschaftlich genutzten Fläche	88
b) Landwirtschaftliche Betriebe nach Betriebssystemen und buchführende landwirtschaftliche Betriebe	90
41. Betriebe mit Zimmervermietung an Ferien- oder Kurgäste 1979	93
42. Besitz- und Eigentumsverhältnisse an der landwirtschaftlich genutzten Fläche der landwirtschaftlichen Betriebe 1981	94
43. Betriebsinhaber und im gemeinsamen Haushalt lebende Familienangehörige und Verwandte nach Betriebsgrößen im April 1982	95
44. Mit betrieblichen Arbeiten Beschäftigte in den landwirtschaftlichen Betrieben im April 1982	96
 Betriebswirtschaft und Markt	
45. Entwicklung der Getreide- und Kartoffelvorräte in den Wirtschaftsjahren 1970/71 und 1976/77 bis 1981/82	97
46. Verwertung der Kartoffelernte in den Wirtschaftsjahren 1970/71 und 1976/77 bis 1981/82	98

	Seite
47. Entwicklung der Bruttoproduktion in den Wirtschaftsjahren 1977/78 bis 1981/82	99
48. Entwicklung der Nahrungsmittelproduktion in den Wirtschaftsjahren 1977/78 bis 1981/82	99
49. Bruttoproduktion in den Wirtschaftsjahren 1974/75 bis 1981/82	100
50. Nahrungsmittelproduktion in den Wirtschaftsjahren 1974/75 bis 1981/82	100
51. Bruttoproduktion in den Stadt- und Landkreisen im Wirtschaftsjahr 1981/82	101
52. Nahrungsmittelproduktion in den Stadt- und Landkreisen im Wirtschaftsjahr 1981/82	102
53. Index der Erzeugerpreise landwirtschaftlicher Produkte einschließlich Mehrwertsteuer im Bundesgebiet nach Kalenderjahren 1970 und 1975 bis 1981	104
54. Index der Einkaufspreise landwirtschaftlicher Betriebsmittel einschließlich Mehrwertsteuer im Bundesgebiet nach Kalenderjahren 1970 und 1975 bis 1981	104
55. Erzeugerpreise Loco-Hof für pflanzliche und tierische Erzeugnisse nach Absatzwegen in den Wirtschaftsjahren 1970/71 und 1976/77 bis 1981/82	105
56. Entwicklung der Verkaufserlöse landwirtschaftlicher Erzeugnisse in den Wirtschaftsjahren 1977/78 bis 1981/82	106
57. Entwicklung des sächlichen Betriebsaufwandes in den Wirtschaftsjahren 1977/78 bis 1981/82	106
58. Aktivkapital und Reinerträge bzw. Verluste in den Wirtschaftsjahren 1979/80 bis 1981/82	106
59. Betriebseinkommen und Arbeitsproduktivität in den Wirtschaftsjahren 1980/81 und 1981/82	108
60. Versorgung der Landwirtschaft mit Handelsdüngemitteln in den Wirtschaftsjahren 1969/70 bis 1981/82	108
61. Investitionen an Gebäude-, Maschinen- und Gerätekapital in den Wirtschaftsjahren 1969/70 bis 1981/82	108
62. Kaufwerte für landwirtschaftlichen Grundbesitz 1981 und 1982	109
63. Durchschnittlicher Verbrauch ausgewählter Nahrungsmittel je Kopf in den Wirtschaftsjahren 1960/61 und 1974/75 bis 1980/81 – Bundesdurchschnitt –	109
64. Entwicklung der Wohnbevölkerung und Erwerbstätigkeit in Baden-Württemberg nach Wirtschaftsbereichen 1970 bis 1982	110
65. Das Bruttoinlandsprodukt nach zusammengefaßten Wirtschaftsbereichen 1960 und 1970 bis 1982	110
66. Flurbereinigung und Siedlung 1977 bis 1982	111
67. Hagel- und Abschwemmungsschäden 1952 bis 1982	111
 Forst- und Holzwirtschaft	
68. Holzeinschlag nach Holzarten in den Forstwirtschaftsjahren 1967/68 bis 1981/82	112
69. Jagdstrecken ausgewählter Wildarten, ausgestellte Jagdscheine 1972/73 bis 1981/82	112

Schaubilder

	Seite
1. Zunahme der Siedlungsfläche in den Gemeinden Baden-Württembergs seit 1965	15
2. Entwicklung der Hauptnutzungsarten seit 1900	21
3. Entwicklung der Hektarerträge ausgewählter Getreidearten seit 1970	24
4. Entwicklung der Anbauflächen ausgewählter Getreidearten seit 1970	24
5. Entwicklung der Obsternten in Baden-Württemberg seit 1950	49
6. Weinmosternte nach der Mostqualität seit 1960	55
7. Entwicklung des Rindviehbestandes seit 1968	71
8. Land- und forstwirtschaftliche Betriebe nach Betriebsgrößenklassen seit 1971	74
9. Kartoffel- und Zuckerrübenproduktion seit 1960	92
10. Entwicklung der Verkaufserlöse für pflanzliche Erzeugnisse seit 1968/69	98
11. Entwicklung der Verkaufserlöse für tierische Erzeugnisse seit 1965/66	103
12. Entwicklung des Sachaufwandes in der Landwirtschaft seit 1966/67	107

Begriffsbestimmungen und Erläuterungen

Zur Betriebs- und Produktionsstruktur

Betrieb

Technisch-wirtschaftliche Einheit, die für Rechnung eines Inhabers (Betriebsinhaber) bewirtschaftet wird, einer einzigen Betriebsführung untersteht und land- und/oder forstwirtschaftliche Erzeugnisse hervorbringt.

Bei der **Bodennutzungserhebung** wird jeder Betrieb als land- oder forstwirtschaftlicher Betrieb angesprochen, der mindestens 1 ha Gesamtfläche ganz oder teilweise als Acker, Wiese, Weide, Wald, Fischgewässer, Gartenland, Baumschule, Obst- oder Rebfläche zu Erwerbszwecken oder zur eigenen Versorgung bzw. kleinere Flächen von Sonderkulturen (Wein, Obst, Gartenbau) zu Verkaufszwecken nutzt.

Der Erfassungsbereich der **Landwirtschaftszählung 1979** und der **Agrarberichterstattung 1981** erstreckt sich dagegen auf die Betriebe mit mindestens 1 ha landwirtschaftlich, forstwirtschaftlich oder fischwirtschaftlich genutzter Fläche sowie Betriebe mit einer landwirtschaftlich genutzten Fläche (LF) unter 1 ha, sofern sie bestimmte Mindestzeugungseinheiten aufweisen, deren durchschnittlicher Wert einer jährlichen landwirtschaftlichen Markterzeugung von 1 ha LF entspricht.

Betriebsinhaber

Diejenige natürliche oder juristische Person, für deren Rechnung der Betrieb bewirtschaftet wird, ohne Rücksicht auf die jeweiligen individuell gestalteten Eigentumsverhältnisse.

Hauptproduktionsrichtung (HPR)

Kennzeichnung der Betriebe nach der Erzeugnisgruppe (Landwirtschaft/Forstwirtschaft), auf der, gemessen am Verkaufswert der Erzeugnisse (einschl. Eigenverbrauch), das Schwergewicht der Produktion liegt. Die Hauptproduktionsrichtung wird ab 1971 aufgrund des Verhältnisses der landwirtschaftlich genutzten Fläche (LF) zur Waldfläche (WF) nach folgenden Schwellenwerten abgeleitet:

Landwirtschaftlicher Betrieb = LF gleich oder größer als
10% der WF

Forstbetrieb = LF kleiner als
10% der WF

Sozialökonomische Gliederung

Die sozialökonomische Gliederung der Betriebe beruht nicht auf objektiv definierten Tatbeständen, sondern auf Selbsteinschätzung aufgrund der Relation des Betriebseinkommens zum außerbetrieblichen Einkommen des Betriebsinhabers und (oder) seines Ehegatten.

Es werden unterschieden:

1. Betriebe ohne außerbetriebliches Einkommen (entsprechen begrifflich etwa den Vollerwerbsbetrieben)
2. Betriebe mit außerbetrieblichem Einkommen, wobei das betriebliche Einkommen das außerbetriebliche Einkommen übertrifft (entsprechen begrifflich etwa den Zuerwerbsbetrieben; Position 1 und 2 zusammen können etwa den Haupterwerbsbetrieben gleichgesetzt werden).

3. Betriebe mit außerbetrieblichem Einkommen, wobei das außerbetriebliche Einkommen das betriebliche Einkommen übertrifft. (Die Zahl dieser Betriebe ist aus den Tabellen meist nicht explizit, sondern durch Differenzbildung zur Gesamtzahl der Betriebe zu entnehmen; diese Betriebe entsprechen begrifflich etwa den Nebenerwerbsbetrieben).

Betriebsfläche

Sämtliche selbstbewirtschaftete Flächen der Betriebe. Die Flächen werden ohne Rücksicht darauf, in welcher Gemeinde sie liegen, stets am Betriebsort nachgewiesen.

Arbeitskräfte

Im landwirtschaftlichen Betrieb und/oder im Haushalt des Betriebsinhabers beschäftigte Personen im Alter von 15 Jahren und darüber.

Familienarbeitskräfte

Betriebsinhaber und seine auf dem Betrieb lebenden Familienangehörigen und Verwandten.

Arbeitskräfte nach Beschäftigtengruppen

Die Unterscheidung nach Vollbeschäftigten und Teilbeschäftigten im jeweiligen Arbeitsbereich erfolgt aufgrund der individuellen Arbeitsleistung der Personen in den Arbeitsbereichen **Betrieb**, **Haushalt des Betriebsinhabers**, **Betrieb einschließlich Haushalt des Betriebsinhabers**.

Vollbeschäftigte Arbeitskräfte

Als Vollbeschäftigte gelten dabei Personen, die im jeweiligen Arbeitsbereich in jeder der vier Wochen des betreffenden Berichtsmonats mindestens 42 Stunden tätig waren.

Zur pflanzlichen Produktion

Flächenkategorien der Bodennutzungserhebung (BO)

(Nachweisungen nach dem Betriebsprinzip)

Siedlungsfläche

Gebäude- und Hofflächen, Straßen, Wegeland, Plätze, Schienenverkehrswege, Ziergärten, Parks, Friedhöfe, Sport-, Flug- und Militärübungsplätze.

Landwirtschaftlich genutzte Fläche (LF)

Flächen, die als Ackerland (einschl. Erwerbsgartenland), Dauergrünland, Haus- und Nutzgärten, Obstanlagen, Baumschulen, Rebland, Korbweiden-, Pappelanlagen oder mit Weihnachtsbaumkulturen genutzt werden; **ohne** nicht genutzte Äcker, Wiesen, Weiden, Obstanlagen, Rebland und ohne reine Ziergärten, Park- und Rasenflächen.

Ackerland

Flächen der landwirtschaftlichen Feldfrüchte einschließlich Hopfen, Ackerwiesen und Ackerweiden sowie Gemüse, Erdbeeren, Blumen und sonstige Gartengewächse im feldmäßigen Anbau und im Erwerbsgartenbau, auch unter Glas. Auch Ackerflächen mit Obstbäumen, bei denen das Obst nur die Nebennutzung, Ackerfrüchte aber die Hauptnut-

zung darstellen, sowie Schwarzbrache. **Nicht** zum Ackerland rechnen die Ackerflächen, die aus sozialen, wirtschaftlichen oder anderen Gründen brach liegen.

Dauergrünland

Grünlandflächen, die zur Futter- oder Streugewinnung oder zum Abweiden – ohne Unterbrechung durch andere Kulturen – bestimmt sind. Auch Grünlandflächen mit Obstbäumen als Nebennutzung und Gras- oder Heugewinnung als Hauptnutzung. **Nicht** zum Dauergrünland rechnen die Wiesen und Weiden mit Obstbäumen, bei denen das Obst die Hauptnutzung darstellt sowie die Ackerwiesen und -weiden, auch wenn sie mehrere Jahre als solche genutzt werden, sowie die Dauergrünlandflächen, die aus sozialen, wirtschaftlichen oder anderen Gründen nicht mehr genutzt werden.

Gartenland

Gartenflächen, auf denen für den eigenen Bedarf Garten- gewächse (Obst, Gemüse, Zierpflanzen) oder Kartoffeln u.a. angebaut werden, auch Grabeland auf dem Acker außerhalb der Fruchtfolge.

Nicht zum Gartenland rechnen die Flächen des Feld- gemüsebaus und des Erwerbsgartenbaus, auch wenn sie eingezäunt sind, sowie private Parkanlagen, Rasenflächen und Ziergärten.

Obstanlagen

Ertragfähige und noch nicht ertragfähige Anlagen von Obstbäumen und Obststräuchern ohne Unterkultur oder als Hauptnutzung mit Unterkultur (auf Äckern, Wiesen oder Viehweiden, auf denen die Arbeiten hauptsächlich auf die Bedürfnisse der Obstkulturen ausgerichtet sind).

Baumschulen

Flächen zur Anzucht und Vermehrung von Gehölzen, jedoch ohne die Pflanzgärten der Forstbetriebe und ohne Rebschulen und Rebschnittgärten.

Rebland

Mit Weinreben bestockte Flächen (einschl. Rebschulen, Rebschnittgärten, Jungfelder) und Rebbrache.

Korbweiden-, Pappelanlagen, Weihnachtsbaumkulturen

Flächen mit geschlossenen Beständen von Korbweiden, Pappeln oder Weihnachtsbäumen außerhalb des Waldes.

Pflanzenbestände in Baumschulen

Bestände an Obstgehölzen, Obstunterlagen, Ziergehölzen für Straßen, Parks und Gärten sowie Forstpflanzen.

Waldfläche

Holzbodenfläche und zum Forstbetrieb gehörende Pflanz- gärten. Zur Holzbodenfläche gehören auch Wege unter 5m Breite, Blößen (Kahlflächen, die wieder aufgeforstet werden), gering bestockte (Nichtwirtschaftswald) und unbe- stockte Flächen (z.B. Holzlagerplätze), deren Größe den Zuwachs nicht wesentlich mindert.

Nicht zur Waldfläche rechnen alle innerhalb des Waldes gelegenen, dauernd als Acker oder Wiese usw. genutzten Flächen, ferner flächenmäßig ausgeschiedene Wege, Wasser- läufe, Teiche, Öd- und Unlandflächen sowie bebaute Flä- chen und dazu gehörende Hofräume und Gärten (z.B. Forstdienstgehöfte).

Flächenkategorien der Flächenerhebung (FE)

(Nachweisungen nach der Belegenheit)

Besiedelte Flächen

Diese Sammelposition ergibt sich aus der Addition folgen- der Nutzungsarten:

Gebäude- und Freifläche, Betriebsfläche, Erholungsfläche, Verkehrsfläche, Flächen anderer Nutzung abzüglich Un- land. Zu letzterer Position (Flächen anderer Nutzung ohne Unland) zählen vor allem die Friedhöfe und Militärübungs- plätze.

Landwirtschaftsfläche

Flächen, die dem Ackerbau, der Wiesen- und Weidewirt- schaft, dem Gartenbau oder dem Weinbau dienen.

Hierzu zählen auch Moor- und Heideflächen sowie Brach- flächen, die der Landwirtschaft dienten, aber offensicht- lich seit längerem nicht mehr genutzt werden.

Die Landwirtschaftsfläche enthält auch brachliegende nicht mehr genutzte landwirtschaftliche Flächen sowie Moor- und Heideflächen, die bei der BO nicht zur LF zählen. Umge- kehrt gehören zur LF und nicht zur Landwirtschaftsfläche der FE Hausgärten und andere der Bebauung untergeord- nete landwirtschaftlich oder gärtnerisch genutzte Flächen sowie geschlossene Bestände von Korbweiden, Pappeln oder Weihnachtsbaumkulturen außerhalb des Waldes.

Waldfläche

Flächen, die mit Bäumen und Sträuchern bewachsen sind und hauptsächlich forstwirtschaftlich genutzt werden.

Hierzu gehören auch Gehölze, Waldblößen, Pflanzgärten, Wildäsungsflächen und dgl..

Die Waldfläche der FE enthält auch Pappelanlagen und Weihnachtsbaumkulturen außerhalb des Waldes sowie im Wald gelegene, dauernd als Wiese genutzte Flächen, die bei der BO unter der LF nachgewiesen werden.

Erntestatistik

Ernteerträge für landwirtschaftliche Feldfrüchte und Grün- land

Eingebrachte Ernte; für Getreide auf 14% Feuchtigkeit um- gerechnet.

Bei den Hektarerträgen handelt es sich um die endgültigen Ernteschätzungen der amtlichen Berichterstatter, die mit den auf Stichprobenbasis gewonnenen Messungsergebnissen der Besonderen Erntermittlung (Getreide und Kartoffeln) bzw. der Ergänzenden Erntermittlung (Futtermitteln) koor- diniert werden; bei Kohlrüben ist die langjährige Unter- schätzung zur repräsentativen Erntemessung berücksichtigt.

Ernteerträge für Gemüse und Obst

Marktfähige Ware, gleichgültig ob sie voll verwendet werden kann oder nicht.

Den Flächenerträgen der einzelnen Gemüsearten liegen die Schätzungen der amtlichen Berichterstatter zugrunde; bei Herbst- und Dauerweißkohl beruhen die Hektarerträge da- gegen auf den repräsentativen Feststellungen der Ergänzenden Erntermittlung.

Die Ergebnisse der Obsternte basieren bei Äpfeln, Birnen, Süßkirschen, Pflaumen/Zwetschgen, Mirabellen/Renekloden

und Pfirsichen auf der Ergänzenden Erntermittlung, bei Sauerkirschen, Aprikosen, Walnüssen und Beerenobst auf den Schätzungen der amtlichen Berichterstatte.

Zur Weinwirtschaft

Rebflächen

Die in den Tab. 19 bis 21 dargestellten Ergebnisse stammen aus der Fortschreibung des Weinbaukatasters. Die Nachweisungen erstrecken sich auf alle Betriebe und Wirtschaftseinheiten mit selbstbewirtschaftetem Rebland (einschließlich der Kleinbetriebe unter 10 Ar Rebland). Die bestockte Rebfläche umfaßt neben den Flächen zur Erzeugung von Keltertrauben die Rebschulen und Unterlagenschnittgärten.

Weinmosternte

Die Angaben beziehen sich auf den gesamten Weinbau (Erwerbsanbau und Anbau für den eigenen Bedarf) und die gesamte eingebrachte Erntemenge an frischgekeltertem Weinmost (ohne Abstichverluste und dergleichen).

Weinerzeugung

Einbezogen werden der von den Produzenten seit Beginn des jeweiligen Weinwirtschaftsjahres bis zum 15. Dezember hergestellte Wein zuzüglich dem bis dahin noch nicht zu Wein verarbeiteten Most. Nicht erfaßt werden die Mengen, die zur Selbstversorgung von Betrieben mit weniger als 10 Ar Rebland erzeugt werden.

Weinbestand

Erfaßt werden die Mengen an Wein, an Most und für die Weinherstellung bestimmten Trauben jeweils dort, wo sie am Stichtag lagern. Von der Meldung befreit sind Einzelhändler, Gastwirtschaften ohne eigene Kellerei und Privatverbraucher.

Zur tierischen Produktion

Brütereien

Betriebe mit einem Fassungsvermögen der Brutanlagen von mindestens 1000 Eiern ausschließlich des Schlupfraums.

Geflügelschlachtereien

Betriebe mit einer monatlichen Schlachtkapazität von mindestens 2000 Tieren.

Zum Gartenbau

Die Daten in den Tab. 36 bis 39 stammen aus der Gartenbauerhebung 1981/82. Einbezogen in diese Erhebung waren Betriebe, die Gartenbauerzeugnisse (Obst, Gemüse, Blumen, Zierpflanzen, Baumschulerzeugnisse und Gartenbausämereien) zum Verkauf anbauen mit einer gärtnerischen Nutzfläche im Freiland von mindestens 15 Ar oder gärtnerischer Nutzfläche unter Glas oder Kunststoff jeder Größe. Anhand der Zusammensetzung ihrer gesamten Betriebseinnahmen werden die Betriebe nach folgenden Betriebsarten gegliedert:

– **Reine Gartenbaubetriebe**, bei denen 75% und mehr der Betriebseinnahmen aus Gartenbau, Handel oder Dienstleistungen stammen;

– **Gartenbaubetriebe mit Landwirtschaft**, bei denen 50 bis unter 75% der Betriebseinnahmen aus Gartenbau, Handel oder Dienstleistungen stammen;

– **Landwirtschaftliche Betriebe mit Gartenbau**, bei denen weniger als 50% der Betriebseinnahmen aus Gartenbau, Handel oder Dienstleistungen stammen.

Die "Reinen Gartenbaubetriebe" und die "Gartenbaubetriebe mit Landwirtschaft" werden zusammengefaßt auch als "Gartenbaubetriebe" (im engeren Sinne) bezeichnet.

Aus diesen "Gartenbaubetrieben" sind die Betriebe mit **Schwerpunkt Erzeugung** ausgegliedert worden, bei denen 50% und mehr der Betriebseinnahmen aus eigener Erzeugung stammen. Zur Kennzeichnung des Produktionsschwerpunktes wurden die Gartenbaubetriebe mit Erzeugung in der weiteren Untergliederung **Sparten** zugeordnet, wenn 50% und mehr der Betriebseinnahmen auf die jeweilige Sparte entfielen.

Zur Gesamtrechnung, Typologie

Bruttoproduktion

Gesamtleistung aller landwirtschaftlich genutzten Flächen und Tierbestände.

Nahrungsmittelproduktion

Die Nahrungsmittelproduktion schließt alle Mengen ein, die an Nahrungsmitteln für den menschlichen Verzehr und an Rohprodukten für gewerbliche Zwecke (einschl. Eigenverbrauch) verfügbar sind. Darunter fallen sowohl die pflanzlichen Erzeugnisse, die für die menschliche Ernährung direkt verwendet werden oder zur Verarbeitung im Nahrungsmittel produzierenden Gewerbe dienen, als auch die tierischen Erzeugnisse aus den verschiedenen Zweigen der landwirtschaftlichen Veredlungswirtschaft. Die für Futterzwecke verwendeten landwirtschaftlichen Erzeugnisse treten in der tierischen Erzeugung in Erscheinung.

Verkaufserlöse

Marktleistungen, die mit Erzeugerpreisen bewertet werden.

Standardbetriebseinkommen (Einkommenskazität)

Das Standardbetriebseinkommen ist ein kalkuliertes Betriebseinkommen, das als Kennziffer für die wirtschaftliche Größe eines Betriebes dient, mit dem tatsächlichen Betriebseinkommen aber nichts zu tun hat.

Standard-Deckungsbeitrag

Der Standard-Deckungsbeitrag gibt an, welche geldliche Leistung ein Betriebszweig (z.B. Getreidebau, Milchviehhaltung, Weinbau o.dgl.) zum Standardbetriebseinkommen beiträgt. Die Summe der Standard-Deckungsbeiträge aller Betriebszweige ergeben den Standard-Deckungsbeitrag des Betriebes, der bei der Typisierung zugrunde gelegt wird.

Betriebstypen

Der Betriebstyp wird aus den Anteilen der Standarddeckungsbeiträge der einzelnen Betriebszweige an dem für den jeweiligen Gesamtbetrieb berechneten Standard-Deckungsbeitrag unter Berücksichtigung des relativen Gewichts der Betriebszweige abgeleitet.

Man unterscheidet grundsätzlich folgende Gruppen von Betriebstypen (Betriebssysteme):

- Landwirtschaft
- Gartenbau
- Forstwirtschaft
- Kombinationsformen

Zum Betriebssystem **Landwirtschaft** zählt jeder Betrieb, bei dem die Summe der Standarddeckungsbeiträge der landwirtschaftlichen Betriebszweige 75% und mehr des Gewichts des Gesamtdeckungsbeitrags des Betriebs ausmacht. Für Gartenbau und Forstwirtschaft gilt diese Regelung entsprechend.

Innerhalb des Betriebssystems **Landwirtschaft** werden folgende Betriebstypen unterschieden, je nachdem, ob 50% oder mehr des Standard-Deckungsbeitrags des Betriebs auf Marktfrüchte, Futterbau, Veredelungserzeugnisse oder Dauerkulturerzeugnisse entfallen:

- Marktfruchtbetriebe
- Futterbaubetriebe
- Veredlungsbetriebe
- Dauerkulturbetriebe
- Landwirtschaftliche Gemischtbetriebe

Entsprechend unterscheidet man innerhalb des Betriebssystems **Gartenbau**:

- Gemüsebaubetriebe
- Zierpflanzenbaubetriebe
- Baumschulbetriebe
- Gartenbauliche Gemischtbetriebe

(Vergl. hierzu R. Stadler: "Die Produktions- und Einkommensstruktur der Landwirtschaftsbetriebe" in: Baden-Württemberg in Wort und Zahl, Heft 5/1973, S. 142 ff.).

Bezeichnung der Zeiträume

Jahreszahlen (z.B. 1980) gelten für Kalenderjahre bzw. Erhebungsjahre; Jahreszahlen, die durch einen Schrägstrich verbunden sind (z.B. 1980/81), beziehen sich auf einen Zeitraum von 12 Monaten aus beiden Kalenderjahren, wie Wirtschaftsjahr 1.7. bis 30.6., Forstwirtschaftsjahr 1.10. bis 30.9. und dgl. Mehrjährige Durchschnitte (z.B. 1975/80) beziehen sich auf den Durchschnitt der Kalender- bzw. Erhebungsjahre.

Zeichenerklärung

- . = Kein Nachweis vorhanden oder geheimzuhalten
- = Nichts vorhanden
- r = Berichtigte Zahlen
- / = Kein Nachweis, da das Ergebnis nicht ausreichend genau ist
- ... = Angabe fällt später an
- x = Tabellenfach gesperrt, weil Aussage nicht sinnvoll
- 6881 = Unterstreichen eines Wertes = Bruch in der Zeitreihe

Abweichungen in den Summen durch Runden der Zahlen.

1. Allgemeine Rahmendaten

a) Fläche, Wohnbevölkerung und Bevölkerungsdichte in den Stadt- und Landkreisen am 1. Januar 1983

Kreis Region Regierungsbezirk Land	Fläche am 1.1.1983 in km ²	Wohnbevölkerung			Zu- bzw. Abnahme (-) 1970/83 %	Bevölkerungs- dichte am 1.1.1983 Einwohner je km ²
		am 27.5.1970	am 1.1.1983	darunter männlich		
Stadtkreis Stuttgart, Landeshauptstadt	207,11	633 158	573 577	273 055	- 9,4	2 769,0
Landkreise						
Böblingen	617,94	260 875	308 009	151 982	18,1	498,4
Esslingen	641,65	424 611	458 729	224 735	8,0	714,9
Göppingen	642,35	227 226	229 831	110 566	1,1	357,8
Ludwigsburg	687,22	397 506	433 921	212 038	9,2	631,4
Rems-Murr-Kreis	858,27	331 420	355 322	172 258	7,2	414,0
Region Mittlerer Neckar	3 654,57	2 274 796	2 359 389	1 144 634	3,7	645,6
Stadtkreis Heilbronn	99,85	113 725	111 276	52 672	- 2,2	1 114,3
Landkreise						
Heilbronn	1 099,60	222 882	247 152	120 251	10,9	224,8
Hohenlohekreis	776,70	83 632	84 411	40 934	0,9	108,7
Schwäbisch Hall	1 483,87	148 050	150 698	72 506	1,8	101,6
Main-Tauber-Kreis	1 304,57	127 571	121 078	58 349	- 5,1	92,8
Region Franken	4 764,60	695 860	714 615	344 712	2,7	150,0
Landkreise						
Heidenheim	627,20	127 169	123 656	58 968	- 2,8	197,2
Ostalbkreis	1 511,52	269 215	275 947	133 066	2,5	182,6
Region Ostwürttemberg	2 138,72	396 384	399 603	192 034	0,8	186,8
Regierungsbezirk Stuttgart	10 557,89	3 367 040	3 473 607	1 681 380	3,2	329,0
Stadtkreise						
Baden-Baden	140,21	51 545	48 886	21 203	- 5,2	348,7
Karlsruhe	173,46	287 452	271 236	129 459	- 5,6	1 563,7
Landkreise						
Karlsruhe	1 084,82	331 630	361 383	175 790	9,0	333,1
Rastatt	738,84	186 446	189 455	90 653	1,6	256,4
Region Mittlerer Oberrhein	2 137,33	857 073	870 960	417 105	1,6	407,5
Stadtkreise						
Heidelberg	108,83	129 656	134 575	61 834	3,8	1 236,6
Mannheim	144,95	332 163	302 621	146 892	- 8,9	2 087,8
Landkreise						
Neckar-Odenwald-Kreis	1 126,33	130 534	129 047	62 715	- 1,1	114,6
Rhein-Neckar-Kreis	1 062,12	413 147	467 278	225 635	13,1	440,0
Region Unterer Neckar	2 442,23	1 005 500	1 033 521	497 076	2,8	423,2
Stadtkreis Pforzheim	97,81	106 405	105 217	48 686	- 1,1	1 075,7
Landkreise						
Calw	797,53	118 422	133 849	64 457	13,0	167,8
Enzkreis	573,98	145 966	163 631	79 165	12,1	285,1
Freudenstadt	870,66	95 093	100 515	47 565	5,7	115,5
Region Nordschwarzwald	2 339,98	465 886	503 212	239 873	8,0	215,1
Regierungsbezirk Karlsruhe	6 919,54	1 328 459	2 407 693	1 154 054	3,4	348,0
Stadtkreis Freiburg im Breisgau	153,05	174 377	178 545	81 095	2,4	1 166,6
Landkreise						
Breisgau-Hochschwarzwald	1 378,34	162 377	202 935	97 882	25,0	147,2
Emmendingen	679,93	120 739	132 966	64 065	10,1	195,6
Ortenaukreis	1 860,61	346 781	355 029	169 762	2,4	190,8
Region Südlicher Oberrhein	4 071,93	804 274	869 475	412 804	8,1	213,5
Landkreise						
Rottweil	769,46	129 586	126 781	60 506	- 2,2	164,8
Schwarzwald-Baar-Kreis	1 025,24	192 500	197 237	94 391	2,5	192,4
Tuttlingen	734,40	107 838	111 163	53 965	3,1	151,4
Region Schwarzwald-Baar-Heuberg	2 529,10	429 924	435 181	208 862	1,2	172,1
Landkreise						
Konstanz	818,07	220 297	231 502	110 921	5,1	283,0
Lörrach	806,78	190 880	190 985	91 842	0,1	236,7
Waldshut	1 131,09	136 890	144 512	69 815	5,6	127,8
Region Hochrhein-Bodensee	2 755,94	548 067	566 999	272 578	3,5	205,7
Regierungsbezirk Freiburg	9 356,97	1 782 265	1 871 655	894 244	5,0	200,0
Landkreise						
Reutlingen	1 094,12	226 925	238 851	113 914	5,3	218,3
Tübingen	519,10	152 156	176 609	85 796	16,1	340,2
Zollernalbkreis	917,72	170 505	171 772	81 861	0,7	187,2
Region Neckar-Alb	2 530,94	549 586	587 232	281 571	6,8	232,0
Stadtkreis Ulm	118,73	101 628	99 725	47 985	- 1,9	839,9
Landkreise						
Alb-Donau-Kreis	1 357,23	147 354	160 461	79 208	8,9	118,2
Biberach	1 409,82	145 331	152 179	74 338	4,7	107,9
Region Donau-Iller ¹⁾	2 885,78	394 313	412 365	201 531	4,6	142,9
Landkreise						
Bodenseekreis	664,52	151 238	171 736	83 092	13,6	258,4
Ravensburg	1 631,68	212 497	232 227	112 090	9,3	142,3
Sigmaringen	1 204,38	109 650	114 093	55 965	4,1	94,7
Region Bodensee-Oberschwaben	3 500,58	473 385	518 056	251 147	9,4	148,0
Regierungsbezirk Tübingen	8 917,30	1 417 284	1 517 653	734 249	7,1	170,2
Baden-Württemberg	35 751,70	8 895 048	9 270 608	4 463 927	4,2	259,3

1) Soweit Land Baden-Württemberg.

Bevölkerung, Nahrungsgrundlage

Noch: 1. Allgemeine Rahmendaten

b) Flächennutzung nach dem Liegenschaftskataster 1981

Kreis Region Regierungsbezirk Land	Gebäude- und Freifläche	Betriebs- fläche ¹⁾	Erholungs- fläche ²⁾	Verkehrs- fläche	darunter Straßen, Wege Plätze	Landwirt- schafts- fläche	Wald- fläche	Wasser- fläche	Flächen anderer ³⁾ Nutzung
	in Hektar								
	1	2	3	4	5	6	7	8	9
Stadtkreis Stuttgart, Landeshauptstadt	5 179	114	735	2 861	2 453	6 385	4 807	244 ^r	386
Landkreise									
Böblingen	5 981	234	633	4 189	3 863	29 495	20 038	227	1 000
Esslingen	7 712	143	313	4 993	4 524	32 678	17 364	638	322
Göppingen	4 898	78	340	3 329	3 145	35 662	19 148	243	539
Ludwigsburg	7 320	203	494	5 131	4 709	42 308	11 821	880	567
Rems-Murr-Kreis	6 326	244	316	5 395	5 098	40 900	31 974	455	219
Region Mittlerer Neckar	37 416	1 016	2 831	25 898	23 792	187 428	105 152	2 687	3 033
Stadtkreis Heilbronn	1 881	2	180	933	824	5 327	1 324	212	127
Landkreise									
Heilbronn	6 783	176	495	8 184	7 724	67 369	25 588	853	522
Hohenlohekreis	2 877	96	192	3 877	3 722	49 625	19 721	599	676
Schwäbisch Hall	5 378	257	133	7 322	6 853	89 359	44 557	890	493
Main-Tauber-Kreis	3 716	134	194	6 384	6 038	80 532	36 670	708	2 034
Region Franken	20 635	665	1 194	26 700	25 161	292 212	127 860	3 262	3 852
Landkreise									
Heidenheim	2 960	117	267	3 213	3 110	29 544	26 180	203	236
Ostalbkreis	7 090	150	355	7 184	6 793	80 444	54 546	881	502
Region Ostwürttemberg	10 050	267	622	10 397	9 903	109 988	80 726	1 084	738
Regierungsbezirk Stuttgart	68 101	1 948	4 647	62 995	58 856	589 628	313 738	7 033	7 623
Stadtkreise									
Baden-Baden	1 053	43	140	764	680	3 493	8 321	55	153
Karlsruhe	4 239	218	601	1 905	1 496	5 033	4 519	632	198
Landkreise									
Karlsruhe	8 621	617	559	5 247	4 699	54 660	36 442	1 432	910
Rastatt	4 344	431	321	3 237	2 402	26 182	37 228	1 477	663
Region Mittlerer Oberrhein	18 257	1 309	1 621	11 153	9 277	89 368	86 510	3 596	1 924
Stadtkreise									
Heidelberg	1 670	105	225	909	729	3 249	4 397	254	74
Mannheim	4 035	179	567	2 230	1 704	4 718	1 709	846	211
Landkreise									
Neckar-Odenwald-Kreis	4 088	172	223	4 425	4 059	55 689	46 387	614	1 035
Rhein-Neckar-Kreis	9 044	457	628	5 596	5 124	50 760	37 497	1 456	798
Region Unterer Neckar	18 837	913	1 643	13 160	11 616	114 416	89 990	3 170	2 118
Stadtkreis Pforzheim	1 130	57	130	756	664	2 505	4 996	68	139
Landkreise									
Calw	3 232	59	246	3 187	2 915	23 956	48 095	250	744
Enzkreis	3 812	99	172	3 160	2 979	27 685	21 723	262	488
Freudenstadt	2 830	120	169	3 502	3 171	26 204	53 195	402	642
Region Nordschwarzwald	11 004	335	717	10 605	9 729	80 350	128 009	982	2 013
Regierungsbezirk Karlsruhe	48 098	2 557	3 981	34 918	30 622	284 134	304 509	7 748	6 055
Stadtkreis Freiburg im Breisgau	2 214	42	238	1 234	938	4 716	6 561	133	166
Landkreise									
Breisgau-Hochschwarzwald	5 164	233	363	5 821	4 660	59 492	63 556	1 751	1 454
Emmendingen	2 987	91	206	2 232	2 086	31 023	29 766	820	849
Ortenaukreis	8 764	619	516	6 839	5 786	78 734	85 527	3 200	1 853
Region Südlicher Oberrhein	19 129	985	1 323	16 126	13 470	173 965	185 410	5 904	4 322
Landkreise									
Rottweil	3 483	137	160	3 314	3 091	38 160	30 725	326	637
Schwarzwald-Baar-Kreis	4 243	353	474	3 549	3 255	46 756	46 078	459	614
Tuttlingen	3 141	71	219	2 644	2 406	31 945	34 677	274	467
Region Schwarzwald-Baar-Heuberg	10 867	561	853	9 507	8 752	116 861	111 480	1 059	1 718
Landkreise									
Konstanz	4 481	345	377	3 745	3 368	45 334	26 351	723	606
Lörrach	3 877	268	157	3 141	2 849	33 644	38 327	872	390
Waldshut	4 238	252	230	3 926	3 638	49 151	53 409	1 363	544
Region Hochrhein-Bodensee	12 596	865	764	10 812	9 855	128 129	118 087	2 958	1 540
Regierungsbezirk Freiburg	42 592	2 411	2 940	36 445	32 077	418 955	414 977	9 921	7 580
Landkreise									
Reutlingen	5 127	108	317	4 808	4 623	55 547	35 685	203	7 602
Tübingen	4 082	123	223	3 544	3 346	26 154	17 129	330	322
Zollernalbkreis	5 056	188	232	4 119	3 717	46 231	34 799	297	847
Region Neckar-Alb	14 265	419	772	12 471	11 686	127 932	87 613	830	8 771
Stadtkreis Ulm	1 634	81	279	1 010	858	6 220	2 194	116	337
Landkreise									
Alb-Donau-Kreis	4 329	320	260	6 357	6 061	84 583	37 445	791	1 642
Biberach	4 670	363	116	5 590	5 177	92 044	36 744	1 027	443
Region Donau-Iller	10 633	764	655	12 957	12 096	182 847	76 383	1 934	2 422
Landkreise									
Bodenseekreis	3 879	130	255	2 807	2 373	40 179	18 122	584	491
Ravensburg	7 708	393	311	4 415	3 979	104 915	42 883	1 926	612
Sigmaringen	3 731	550	161	4 651	4 104	64 052	44 201	730	2 358
Region Bodensee-Oberschwaben	15 318	1 073	727	11 873	10 456	209 146	105 206	3 240	3 461
Regierungsbezirk Tübingen	40 216	2 256	2 154	37 301	34 238	519 925	269 202	6 004	14 654
Baden-Württemberg	199 007	9 172	13 722	171 659	155 793	1 812 642	1 302 426	30 706	35 912

1) Hierzu zählen vor allem Abbau- und Lagerflächen, Mülldeponien, Lager und Stapelplätze. - 2) Unbebaute Flächen, die vorwiegend dem Sport oder der Erholung dienen. - 3) Hierzu zählen vor allem Unland, Friedhöfe, Übungsgelände, Schutzflächen.

Schaubild 1

Entwicklung der Siedlungsfläche 1965 bis 1982 in %

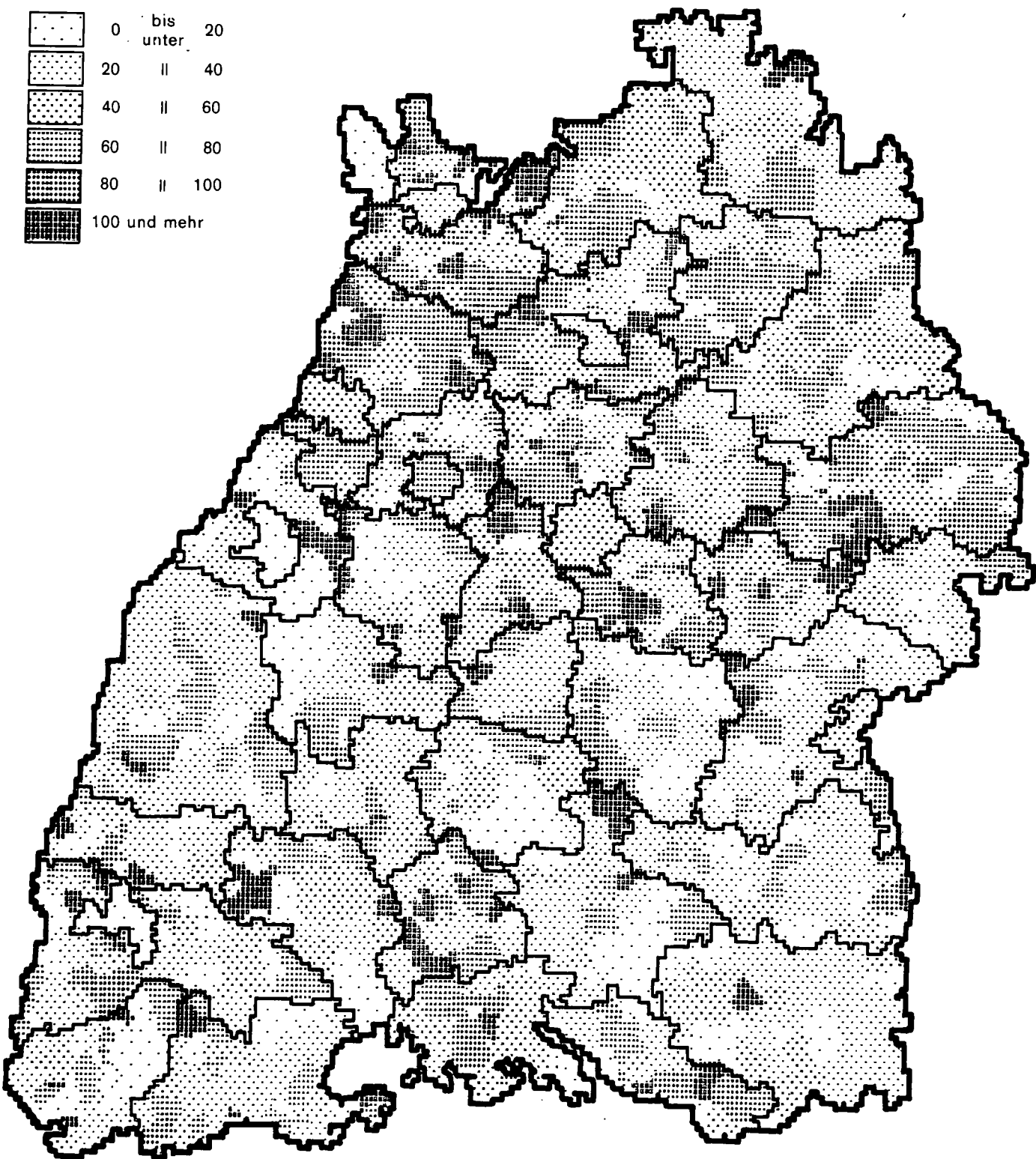

2. Besiedelte Fläche in den Regionen 1981

Region	Besiedelte Fläche insgesamt		Davon					
			Gebäude- und Freifläche		Verkehrsfläche (Straßen, Wege, Plätze einschließlich Schienen- und Luftverkehr)		Sonstige besiedelte Fläche (insbes. Betriebsflächen, Erholungsflächen, Übungsgelände, Schutzfläche, Friedhöfe)	
	ha	a je Einwohner	ha	z ¹⁾	ha	z ¹⁾	ha	z ¹⁾
Mittlerer Neckar	68 576	2,9	37 416	54,5	25 898	37,8	5 262	7,7
Franken	50 075	7,0	20 635	41,2	26 700	53,3	2 740	5,5
Ostwürttemberg	21 418	5,3	10 050	46,9	10 397	48,6	971	4,5
Mittlerer Oberrhein	33 107	3,8	18 257	55,1	11 153	33,7	3 697	11,2
Unterer Neckar	35 173	3,4	18 837	53,6	13 160	37,4	3 176	9,0
Nordschwarzwald	23 232	4,6	11 004	47,4	10 605	45,6	1 623	7,0
Südlicher Oberrhein	39 008	4,5	19 129	49,0	16 126	41,4	3 753	9,6
Schwarzwald-Baar-Heuberg	22 103	5,1	10 867	49,2	9 507	43,0	1 729	7,8
Hochrhein-Bodensee	25 377	4,5	12 596	49,6	10 812	42,6	1 969	7,8
Neckar-Alb	34 983	6,0	14 265	40,8	12 471	35,6	8 247	23,6
Donau-Iller ²⁾	25 298	6,1	10 633	42,0	12 957	51,2	1 708	6,8
Bodensee-Oberschwaben	30 540	5,9	15 318	50,1	11 873	38,9	3 349	11,0
Baden-Württemberg	408 890	4,4	199 007	48,7	171 659	42,0	38 224	9,3

1) In % der Siedlungsfläche der Region. - 2) Soweit Land Baden-Württemberg.

3. Hauptnutzungsarten sowie Nahrungs- und Siedlungsraum – Ergebnisse der Bodennutzungserhebung –

a) Land 1973 bis 1982

Jahr	Landwirtschaftlich genutzte Fläche		Brachliegende, nicht mehr genutzte ehemalige landwirtschaftliche Fläche	Sonstige Naturfläche ¹⁾	Siedlungsfläche ²⁾	
	ha	a je Einwohner			ha	% der Gesamtfläche
1973	1 752 458	19,0	42 668	1 410 967	341 130	9,5
1974	1 739 705	18,9	45 310	1 411 545	350 991	9,8
1975	1 735 303	19,0	44 284	1 410 691	356 280	10,0
1976	1 730 501	19,0	43 116	1 410 420	362 140	10,1
1977	1 717 244	18,8	43 051	1 415 801	373 834	10,5
1978	1 716 207	18,8	41 196	1 411 068	377 607	10,6
1979	1 706 125	18,6	40 545	1 409 158	388 515	10,9
1980	1 702 329	18,4	39 725	1 407 560	391 969	11,1
1981	1 697 447	18,3	39 274	1 407 318	395 633	11,2
1982	1 694 170	18,3	37 502	1 405 718	401 727	11,4

1) Öd- und Unland, Abbauand, unkultivierte Moorflächen, Wald, Gewässer. - 2) Gebäude- und Hofflächen, Straßen, Wege, Eisenbahnen, Park- und Grünanlagen, Ziergärten, Friedhöfe, Sport-, Flug- und Militärübungsplätze.

Noch: 3. Hauptnutzungsarten sowie Nahrungs- und Siedlungsraum – Ergebnisse der Bodennutzungserhebung –
b) Stadt- und Landkreise 1982

Kreis Region Regierungsbezirk Land ¹⁾	Landwirtschaftlich genutzte Fläche		Brachliegende, nicht mehr genutzte ehemalige landwirtschaftliche Fläche	Sonstige Naturfläche ²⁾	Siedlungsfläche ³⁾	
	ha	a je Ein- wohner ⁴⁾			ha	Z. der Gesamtfläche
Stadtkreis Stuttgart, Landeshauptstadt	5 450	1,0	76	5 632	9 677	46,4
Landkreise						
Böblingen	28 018	9,1	405	22 840	10 563	17,1
Esslingen	30 997	6,8	874	19 018	11 943	19,0
Göppingen	34 909	15,2	334	21 560	8 102	12,5
Ludwigsburg	41 872	9,6	415	15 912	12 236	17,4
Rems-Murr-Kreis	38 623	10,9	1 027	29 918	11 108	13,8
Region Mittlerer Neckar	179 869	7,6	3 131	114 880	63 629	17,6
Stadtkreis Heilbronn	5 566	5,0	73	2 293	2 987	27,4
Landkreise						
Heilbronn	65 227	26,4	921	31 415	13 175	11,9
Hohenlohekreis	46 343	54,9	452	22 043	6 520	8,7
Schwäbisch Hall	86 977	57,7	424	44 107	12 568	8,7
Main-Tauber-Kreis	74 924	61,9	1 844	39 520	11 760	9,2
Region Franken	279 037	39,0	3 714	139 378	47 010	10,0
Landkreise						
Heidenheim	28 774	23,3	224	24 440	6 090	10,2
Ostalbkreis	76 216	27,6	657	68 087	15 069	9,4
Region Ostwürttemberg	104 990	26,3	881	92 527	21 159	9,6
Regierungsbezirk Stuttgart	563 896	16,2	7 726	346 785	131 798	12,5
Stadtkreise						
Baden-Baden	2 675	5,5	794	7 629	1 792	13,9
Karlsruhe	4 473	1,6	216	8 118	6 889	35,0
Landkreise						
Karlsruhe	48 291	13,4	3 059	37 696	15 498	14,8
Rastatt	19 884	10,5	3 922	41 223	9 226	12,4
Region Mittlerer Oberrhein	75 323	8,6	7 991	94 666	33 405	15,8
Stadtkreise						
Heidelberg	2 927	2,2	124	13 711	2 941	14,9
Mannheim	3 900	1,3	41	2 534	7 612	54,0
Landkreise						
Neckar-Odenwald-Kreis	52 305	40,5	599	43 100	9 784	9,2
Rhein-Neckar-Kreis	45 761	9,8	2 269	38 505	16 256	15,8
Region Unterer Neckar	104 893	10,1	3 033	97 850	36 593	15,1
Stadtkreis Pforzheim	1 961	1,9	151	6 323	2 788	24,8
Landkreise						
Calw	21 387	16,0	1 186	50 194	7 855	9,7
Enzkreis	24 183	14,8	1 793	20 089	6 818	12,9
Freudenstadt	24 829	24,7	911	47 803	6 521	8,1
Region Nordschwarzwald	72 360	14,4	4 041	124 409	23 982	10,7
Regierungsbezirk Karlsruhe	252 576	10,5	15 065	316 925	93 980	13,9
Stadtkreis Freiburg im Breisgau	4 380	2,5	146	10 157	4 282	22,6
Landkreise						
Breisgau-Hochschwarzwald	56 037	27,6	1 224	66 520	11 673	8,6
Emmendingen	27 769	20,9	530	30 742	6 111	9,4
Ortenaukreis	71 575	20,2	1 356	92 019	18 861	10,3
Region Südlicher Oberrhein	159 761	18,4	3 256	199 438	40 927	10,1
Landkreise						
Rottweil	36 507	28,8	515	30 298	6 898	9,3
Schwarzwald-Baar-Kreis	43 904	22,3	691	50 051	9 027	8,7
Tuttlingen	28 859	26,0	1 254	38 214	6 764	9,0
Region Schwarzwald-Baar-Heuberg	109 270	25,1	2 460	118 563	22 689	9,0
Landkreise						
Konstanz	39 330	17,0	953	30 485	10 598	13,0
Lörrach	29 516	15,5	1 280	39 826	7 976	10,1
Waldshut	46 484	32,2	1 164	53 720	8 246	7,5
Region Hochrhein-Bodensee	115 330	20,3	3 397	124 031	26 820	9,9
Regierungsbezirk Freiburg	384 361	20,5	9 113	442 032	90 436	9,8
Landkreise						
Reutlingen	52 723	22,1	972	41 412	11 184	10,5
Tübingen	26 052	14,8	544	20 216	6 732	12,6
Zollernalbkreis	40 488	23,6	1 986	40 746	9 345	10,1
Region Neckar-Alb	119 263	20,3	3 502	102 374	27 261	10,8
Stadtkreis Ulm	5 625	5,6	122	6 444	4 307	26,1
Landkreise						
Alb-Donau-Kreis	81 991	51,1	450	41 829	11 472	8,5
Biberach	86 675	57,0	490	36 904	11 691	8,6
Region Donau-Ilter ⁵⁾	174 291	42,3	1 062	85 177	27 470	9,5
Landkreise						
Bodenseekreis	38 719	22,5	291	23 033	8 213	11,7
Ravensburg	99 349	42,8	357	48 639	11 675	7,3
Sigmaringen	61 715	54,1	386	40 753	10 894	9,6
Region Bodensee-Oberschwaben	199 783	38,6	1 034	112 425	30 782	8,9
Regierungsbezirk Tübingen	493 337	32,5	5 598	299 976	85 513	9,7
Baden-Württemberg	1 694 170	18,3	37 502	1 405 718	401 727	11,4
darunter Bo.-Betriebsbereich ⁶⁾	1 532 725	16,5	9 631	1 306 678	47 553	1,6

1) Gebietsstand 1.1.1982; - 2) Öd- und Unland, Abbauland, unkultivierte Moorflächen, Wald, Gewässer. - 3) Gebäude- und Hofflächen, Strassen, Wege, Eisenbahnen, Park- und Grünanlagen, Ziergärten, Friedhöfe, Sport-, Flug- und Militärdüngeplätze. - 4) Bezogen auf den Bevölkerungsstand vom 31.12.1982. - 5) Soweit Land Baden-Württemberg. - 6) Flächen der Betriebe im Erhebungsbereich der Bodennutzungshaupterhebung.

Pflanzliche Produktion

4. Entwicklung der Hauptnutzungs- und Fruchtarten 1938 bis 1982

a) Landwirtschaftlich genutzte Fläche nach Nutzungs- (Kultur) arten – Nutzflächenverhältnis –

Jahr	Ackerland ¹⁾ einschließlich Erwerbsgartenbau (auch unter Glas)		Gartenland ²⁾		Obstanlagen ³⁾		Baumschulen	
	1000 ha	%	1000 ha	%	1000 ha	%	1000 ha	%
1938	1 149,7	55,8	28,8	1,4	22,3	1,1	1,0	0,1
1950	1 062,8	53,9	33,8	1,7	11,2	0,6	1,0	0,1
1955	1 062,9	54,4	36,5	1,8	11,3	0,6	0,9	0,1
1960	1 031,8	53,5	40,5	2,1	12,3	0,6	1,0	0,1
1965	999,1	53,0	43,7	2,3	22,3	1,2	1,2	0,1
1970	955,2	52,7	33,9	1,9	25,9	1,4	1,4	0,1
1975	922,3	53,2	32,0	1,8	25,4	1,5	1,8	0,1
1976	919,3	53,1	32,0	1,9	25,1	1,5	1,8	0,1
1977	910,5	53,0	32,4	1,9	24,9	1,5	2,3	0,1
1978	909,6	53,0	33,0	1,9	24,5	1,4	2,3	0,1
1979	906,7	53,1	33,7	2,0	24,6	1,4	2,5	0,1
1980	906,0	53,2	33,8	2,0	24,5	1,4	2,7	0,2
1981	906,0	53,4	34,1	2,0	24,2	1,4	2,8	0,2
1982	904,4	53,4	34,5	2,0	23,9	1,4	2,7	0,2

1) Ab 1970 ohne nicht mehr bewirtschaftete, brachliegende Ackerflächen. – 2) Ab 1970 ohne Ziergärten, private Parkanlagen und Rasenflächen. – 3) Ab 1970 ohne das nicht mehr bewirtschaftete, brachliegende Dauergrünland. – 4) Bis 1964 einschließlich Hutungen, ab 1965 ohne Hutungen. – 5) Bis 1964 einschließlich Hutungen, ab 1965 ohne Hutungen. – 6) Einschließlich Mähweiden.

b) Anbau von Feldfrüchten auf dem Ackerland sowie Anbau von gärtnerischen Kulturen.

Jahr	Getreide insgesamt	Davon						Hülsen- früchte (zur Körner- gewinnung)	Hackfrüchte insgesamt
		Weizen einschließlich Dinkel	Roggen und Wintermeng- getreide	Sommermeng- getreide	Gerste	Hafer	Körnermais		
		1000 ha							
1938	628,2	247,5	85,7	4,5	148,5	135,0	7,0	8,6	238,4
1950	520,8	202,5	72,4	16,3	121,3	103,6	4,7	7,9	205,7
1955	572,5	235,1	62,9	31,0	151,1	87,4	5,0	5,9	207,8
1960	557,7	246,2	43,2	44,6	152,5	67,2	4,0	4,8	203,8
1965	560,5	237,3	42,2	45,4	151,5	70,6	13,5	7,6	171,2
1970	602,5	250,3	23,5	53,1	160,0	84,9	30,7	7,5	138,9
1975	612,4	241,0	19,3	48,6	177,4	100,0	26,1	8,9	107,3
1976	606,7	248,7	22,2	42,9	168,0	97,6	27,3	7,4	105,5
1977	612,1	246,0	25,0	42,8	178,0	92,2	28,1	4,7	98,2
1978	615,5	235,5	25,8	39,7	188,2	95,0	31,3	5,0	89,8
1979	626,0	239,9	24,2	35,6	197,8	97,4	31,1	4,5	86,2
1980	632,3	246,7	25,2	32,5	204,1	93,2	30,6	3,9	80,7
1981	623,9	241,1	23,4	28,1	202,9	97,1	31,3	4,0	80,0
1982	620,9	233,0	18,8	28,4	211,5	96,7	32,5	3,5	75,5

1) Ohne Samenanbau. – 2) Raps und Rübsen, Höpfen, Tabak, Heil- und Gewürzpflanzen, Grassamen, Rüben zur Samengewinnung, Zichorien, Hanf u.a. Gespinst-

Pflanzliche Produktion

Dauergrünland ⁴⁾		Darunter		Rebland (bestockte Rebfläche und Rebbrache zusammen)		Korbweiden-, Pappelanlagen und Weihnachtsbaum- kulturen ⁶⁾		Landwirt- schaftlich genutzte Fläche ⁷⁾	Jahr
		Wiesen	Weiden ⁵⁾						
1000 ha	%	1000 ha				1000 ha	%	1000 ha	
836,1	40,5	743,7	92,4	23,3	1,1	0,4	0,0	2 061,6	1938
843,8	42,8	738,6	88,9	17,4	0,9	0,2	0,0	1 970,2	1950
824,1	42,1	719,9	89,3	18,7	1,0	0,2	0,0	1 954,6	1955
823,0	42,7	719,8	89,0	19,3	1,0	0,1	0,0	1 928,0	1960
800,4	42,4	699,3	86,4	19,3	1,0	0,1	0,0	1 886,1	1965
774,5	42,8	654,5	96,7 ⁸⁾	20,4	1,1	0,2	0,0	1 811,5	1970
728,8	42,0	597,3	113,1	24,7	1,4	0,3	0,0	1 735,3	1975
727,1	42,0	595,8	113,3	24,9	1,4	0,3	0,0	1 730,5	1976
721,4	42,0	584,7	117,9	25,5	1,5	0,3	0,0	1 717,3	1977
720,8	42,0	582,3	118,1	25,7	1,5	0,3	0,0	1 716,2	1978
711,7	41,7	574,1	117,8 ⁸⁾	26,6	1,6	0,3	0,0	1 706,1	1979
708,1	41,6	570,8	116,3 ⁸⁾	26,9	1,6	0,3	0,0	1 702,3	1980
703,1	41,4	563,6	119,1 ⁸⁾	26,9	1,6	0,3	0,0	1 697,4	1981
701,2	41,4	562,0	118,3 ⁸⁾	27,1	1,6	0,3	0,0	1 694,2	1982

3) Bis 1964 ausschließlich zum Obstbau benutzte Flächen, ab 1965 einschließlich den Obstanlagen mit Unterkulturen, jedoch mit der Hauptnutzung Obst.
6) Bis 1969 nur Korbweidenanlagen, ab 1970 einschließlich Pappelanlagen und Weihnachtsbaumkulturen außerhalb des Waldes. - 7) Bis 1969 landwirt-

Darunter			Gemüse, Spargel, Erdbeeren, Blumen und Zierpflanzen (auch unter Glas)	Handels- gewächse insgesamt ²⁾	Futter- pflanzen insgesamt	Darunter			Jahr
Kartoffeln	Zucker- rüben ¹⁾	Futter- rüben ¹⁾				Klee und Klee gras	Luzerne	Grünmais, Silomais	
1000 ha									
153,7	12,1	62,5	11,4	18,4	239,8	135,5	61,9	12,3	1938
120,6	11,4	67,9	13,2	19,5	288,9	88,5	76,3	16,9	1950
127,3	15,6	60,4	12,1	11,8	246,2	90,4	77,2	13,8	1955
125,1	18,7	56,6	14,3	9,8	231,8	88,1	54,6	10,6	1960
102,4	18,2	48,2	13,9	7,5	220,4	67,2	47,3	16,5	1965
75,2	19,8	41,9	14,0	7,0	182,2	59,6	26,4	29,4	1970
50,6	25,1	31,0	13,4	13,5	162,2	50,5	19,1	64,1	1975
49,6	25,3	30,1	12,7	13,8	168,7	52,1	19,1	67,6	1976
45,2	23,9	28,5	12,6	13,4	163,6	48,4	18,0	74,2	1977
40,3	22,7	26,2	12,0	14,9	166,9	46,7	16,1	80,6	1978
37,9	22,7	24,8	12,3	15,7	158,0	45,0	14,1	83,1	1979
34,5	22,9	22,6	11,6	21,1	152,9	42,6	12,3	84,0	1980
33,8	24,6	21,0	11,6	24,8	158,3	43,3	11,7	88,8	1981
31,2	22,8	20,9	11,1	31,3	159,1	42,4	10,7	92,4	1982

und Ölpflanzen.

Pflanzliche Produktion

5. Hauptnutzungsarten der landwirtschaftlich genutzten Fläche in den Stadt- und Landkreisen 1982

Kreis Region Regierungsbezirk Land	Acker- land ¹⁾	Haus- und Nutz- gärten	Obst- anlagen ²⁾	Baum- schulen	Dauer- grünland	Darunter		Reb- land ⁴⁾	Korb- weiden ⁵⁾	Landwirt- schaftlich genutzte Fläche
						Wiesen	Weiden ³⁾			
						ha				
Stadtkreis Stuttgart, Landeshauptstadt	2 032	1 156	587	50	1 155	1 102	50	438	2	5 450
Landkreise										
Böblingen	17 987	1 159	331	34	8 501	7 852	514	2	4	26 018
Esslingen	13 296	1 689	1 326	183	14 351	12 386	1 181	151	1	30 997
Göppingen	14 138	1 101	360	48	19 258	15 620	2 224	-	4	34 909
Ludwigsburg	29 937	1 116	1 049	98	7 634	7 034	552	2 031	7	41 872
Rems-Murr-Kreis	15 985	1 279	1 421	164	18 529	17 468	912	1 236	9	38 623
Region Mittlerer Neckar	93 405	7 500	5 074	577	69 428	61 462	5 433	3 858	27	179 869
Stadtkreis Heilbronn	4 021	463	217	42	243	242	-	576	4	5 566
Landkreise										
Heilbronn	47 833	1 175	1 256	98	9 680	8 766	654	5 147	38	65 227
Hohenlohekreis	31 293	520	509	78	13 154	11 997	1 029	786	3	46 343
Schwäbisch Hall	47 583	1 109	202	78	38 005	34 522	2 757	0	0	86 977
Main-Tauber-Kreis	61 913	708	382	58	10 928	9 485	931	934	1	74 924
Region Franken	192 643	3 975	2 566	354	72 010	65 012	5 371	7 443	46	279 037
Landkreise										
Heidenheim	18 116	588	164	18	9 886	7 948	1 092	-	2	28 774
Ostalbkreis	35 710	1 103	171	77	39 146	35 062	3 674	0	9	76 216
Region Ostwürttemberg	53 826	1 691	335	95	49 032	43 010	4 766	0	11	104 990
Regierungsbezirk Stuttgart	339 874	13 166	7 975	1 026	190 470	169 484	15 570	11 301	84	563 896
Stadtkreise										
Baden-Baden	623	207	141	32	1 342	880	458	329	1	2 675
Karlsruhe	2 809	653	169	10	773	650	113	58	1	4 473
Landkreise										
Karlsruhe	36 760	1 769	548	47	7 958	6 783	934	1 205	4	48 291
Rastatt	11 947	608	844	56	5 903	5 297	533	478	48	19 884
Region Mittlerer Oberrhein	52 139	3 237	1 702	145	15 976	13 610	2 038	2 070	54	75 323
Stadtkreise										
Heidelberg	1 931	338	169	11	399	254	143	79	-	2 927
Mannheim	3 116	457	42	6	276	156	28	2	1	3 900
Landkreise										
Neckar-Odenwald-Kreis	38 097	613	172	11	13 392	11 824	1 446	15	5	52 305
Rhein-Neckar-Kreis	34 971	1 689	812	82	7 227	5 181	1 800	961	19	45 761
Region Unterer Neckar	78 115	3 097	1 195	110	21 294	17 415	3 417	1 057	25	104 893
Stadtkreis Pforzheim	854	269	78	4	756	538	218	-	-	1 961
Landkreise										
Calw	10 480	455	47	143	10 256	9 066	918	-	6	21 387
Enzkreis	13 708	907	183	38	8 950	7 916	809	381	16	24 183
Freudenstadt	11 666	392	51	18	12 690	10 764	1 758	-	12	24 829
Region Nordschwarzwald	36 708	2 023	359	203	32 652	28 284	3 703	381	34	72 360
Regierungsbezirk Karlsruhe	166 962	8 357	3 256	458	69 922	59 309	9 158	3 508	113	252 576
Stadtkreis Freiburg im Breisgau	2 129	135	46	27	1 372	566	248	671	0	4 380
Landkreise										
Breisgau-Hochschwarzwald	21 584	646	753	30	27 559	16 239	10 320	5 462	3	56 037
Emmendingen	12 255	438	720	51	11 726	7 834	3 597	2 577	2	27 769
Ortenaukreis	37 182	1 439	2 405	172	28 002	22 486	4 968	2 316	59	71 575
Region Südlicher Oberrhein	73 150	2 658	3 924	280	68 659	47 125	19 133	11 026	64	159 761
Landkreise										
Rottweil	18 040	729	69	34	17 620	15 293	1 979	-	15	36 507
Schwarzwald-Baar-Kreis	15 456	808	24	13	27 603	21 261	5 628	-	0	43 904
Tuttlingen	10 295	640	21	31	17 865	15 519	1 919	-	7	28 859
Region Schwarzwald-Baar-Heuberg	43 791	2 177	114	78	63 088	52 073	9 526	-	22	109 270
Landkreise										
Konstanz	20 010	807	821	65	17 564	13 856	2 790	49	14	39 330
Lörrach	8 921	622	592	45	18 568	10 477	7 443	768	0	29 516
Waldshut	16 889	592	259	34	28 673	22 872	5 561	32	5	46 484
Region Hochrhein-Bodensee	45 820	2 021	1 672	144	64 805	47 205	15 794	849	19	115 330
Regierungsbezirk Freiburg	162 761	6 856	5 710	502	196 552	146 403	44 453	11 875	105	384 361
Landkreise										
Reutlingen	23 651	704	275	114	27 932	21 973	3 735	38	9	52 723
Tübingen	15 483	742	300	7	9 479	8 070	1 156	35	6	26 052
Zollernalbkreis	15 594	844	87	110	23 853	18 256	4 278	0	0	40 488
Region Neckar-Alb	54 728	2 290	662	231	61 264	48 299	9 169	73	15	119 263
Stadtkreis Ulm	4 263	192	41	31	1 098	989	57	-	-	5 625
Landkreise										
Alb-Donau-Kreis	55 239	745	246	48	25 704	22 497	1 821	-	9	81 991
Biberach	47 771	663	237	138	37 860	32 550	4 988	-	6	86 675
Region Donau-Ilter ⁶⁾	107 273	1 600	524	217	64 662	56 036	6 866	-	15	174 291
Landkreise										
Bodenseekreis	14 103	594	4 502	32	19 181	14 528	4 062	306	1	38 719
Ravensburg	22 794	1 083	1 233	130	74 107	46 121	26 056	0	2	99 349
Sigmaringen	35 944	588	81	109	24 992	21 834	2 945	-	1	61 715
Region Bodensee-Oberschwaben	72 841	2 265	5 816	271	118 280	82 483	33 063	306	4	199 783
Regierungsbezirk Tübingen	234 842	6 155	7 002	719	244 206	186 818	49 098	379	34	493 337
Baden-Württemberg	904 439	34 534	23 943	2 705	701 150	562 014	118 279	27 063	336	1 694 170
dar. Bodennutzungs-Betriebsbereich ⁷⁾	845 278	5 158	17 665	2 696	637 617	510 210	113 805	24 044	267	1 532 725

1) Einschließlich Erwerbsgartenbau (auch unter Glas). - 2) Einschließlich Baumwiesen mit der Hauptnutzung Obst. - 3) Ohne Hutungen. - 4) Rebland im Ertrag und nicht im Ertrag zusammen. - 5) Sowie Pappelanlagen und Weihnachtsbaumkulturen. - 6) Soweit Land Baden-Württemberg. - 7) Flächen der Betriebe im Erhebungsbereich der Bodennutzungserhebung.

Schaubild 2
Entwicklung der Hauptnutzungsarten seit 1900

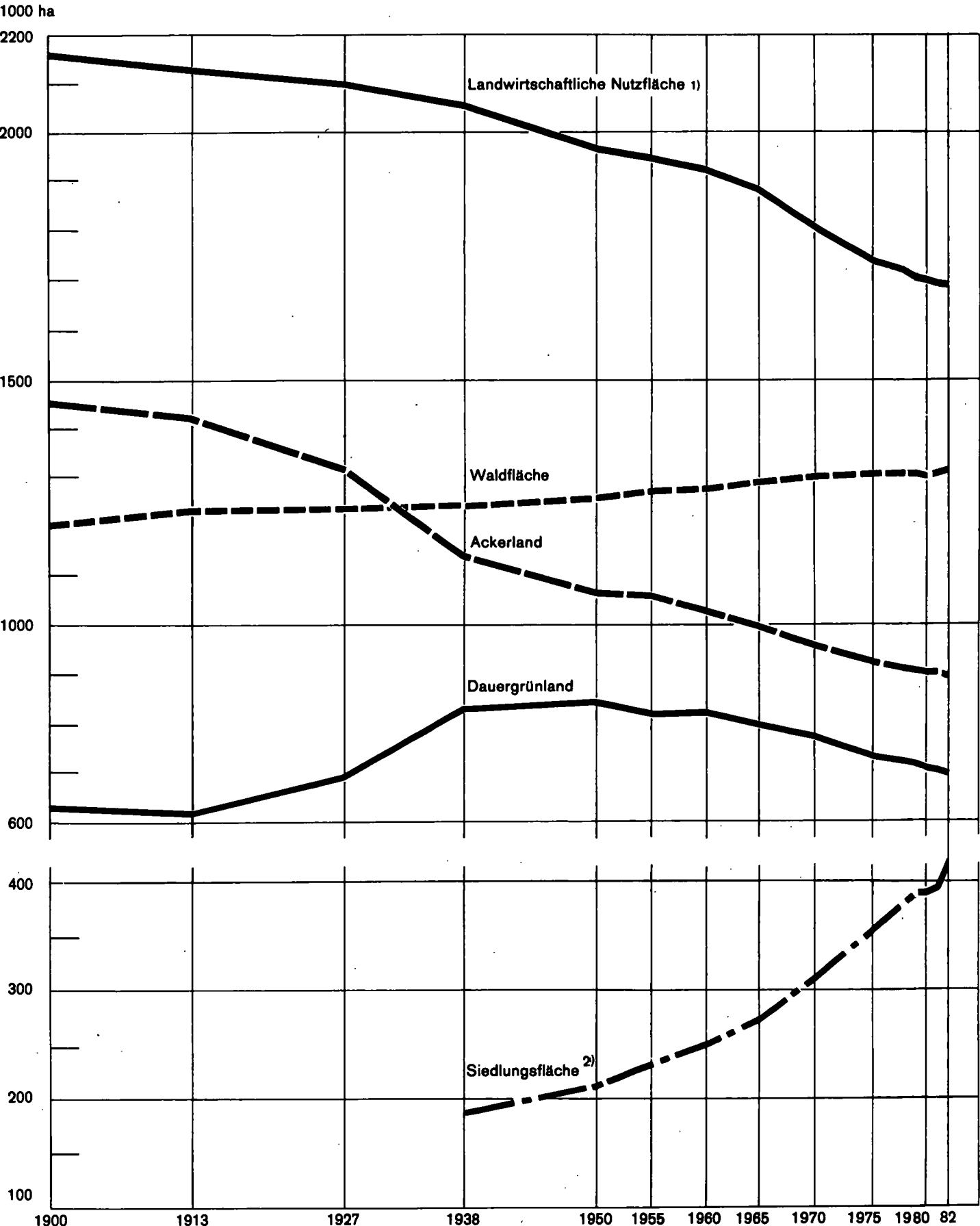

1) Ab 1970 landwirtschaftlich genutzte Fläche.
2) Gebäude u. Hofflächen, Straßen, Wege, Eisenbahnen, Park- und Grünanlagen, Ziergärten, Sport-, Flug- und Militärübungsplätze.

Pflanzliche Produktion

6. Verkaufsanbau von Baumobst 1982

– Landes- und Regierungsbezirksergebnisse –

Obstart	Anzahl der Betriebe Fläche in ha Anzahl der Bäume	Baden-Württemberg	Regierungsbezirk			
			Stuttgart	Karlsruhe	Freiburg	Tübingen
Äpfel	Betriebe Fläche Bäume	15 774 10 310 7 494 647	6 807 3 055 1 871 445	1 812 591 505 491	3 910 1 745 1 626 938	3 245 4 919 3 490 773
darunter Tafelobst	Betriebe Fläche Bäume	13 259 8 927 7 252 547	5 541 2 221 1 718 461	1 523 509 491 079	3 189 1 561 1 591 448	3 006 4 636 3 451 559
Birnen	Betriebe Fläche Bäume	6 649 684 291 364	3 118 269 103 759	849 84 39 604	1 419 175 87 082	1 263 157 60 919
darunter Tafelobst	Betriebe Fläche Bäume	4 538 481 260 339	1 852 160 87 862	641 65 36 780	1 095 147 81 012	950 110 54 685
Süßkirschen	Betriebe Fläche Bäume	7 377 1 431 259 706	2 466 303 50 942	620 65 16 821	3 309 848 142 793	982 215 49 150
darunter Tafelobst	Betriebe Fläche Bäume	5 163 738 150 549	2 153 267 44 836	423 38 12 104	1 639 227 46 751	948 206 46 858
Sauerkirschen	Betriebe Fläche Bäume	3 788 638 328 637	1 513 211 110 083	458 50 25 661	1 232 220 104 070	585 156 88 823
Pflaumen und Zwetschgen	Betriebe Fläche Bäume	8 859 1 715 454 369	2 661 241 61 290	1 437 326 71 368	3 596 989 269 723	1 165 160 51 988
darunter Tafelobst	Betriebe Fläche Bäume	7 511 1 555 420 151	2 080 200 51 581	1 255 291 65 229	3 108 912 253 050	1 068 152 50 291
Mirabellen und Renekloden	Betriebe Fläche Bäume	1 586 89 22 950	447 16 4 899	307 13 2 768	669 53 13 418	163 7 1 865
Aprikosen	Betriebe Fläche Bäume	20 1 183	7 0 55	9 0 71	4 0 57	- - -
Pfirsiche	Betriebe Fläche Bäume	655 49 22 273	285 10 3 825	147 12 4 722	194 27 12 911	29 2 815
Walnüsse	Betriebe Fläche Bäume	387 31 4 647	152 9 1 308	98 7 968	120 14 2 140	17 1 231
Insgesamt	Betriebe Fläche Bäume	18 913 14 948 8 878 776	7 132 4 114 2 207 606	2 494 1 148 667 474	5 973 4 070 2 259 132	3 314 5 617 3 774 564
Dagegen 1977	Betriebe Fläche Bäume	19 064 15 308 7 533 260	7 167 4 357 2 087 593	2 613 1 233 619 733	5 636 3 750 1 724 419	3 648 5 968 3 101 515

Abweichungen in den Summen durch Runden der Zahlen.

7. Altersaufbau der Baumbestände im Markto Obstbau 1982

– Landesergebnisse –

Art Sorte	Insgesamt		Davon im Alter von ... Jahren				
			unter 5	5 - 9	10 - 14	15 - 24	25 und älter
	Anzahl der Bäume	Fläche in ha					
Tafeläpfel insgesamt	7 252 547	8 927	1 478	911	1 359	4 002	1 177
darunter							
Golden Delicious	2 458 689	2 869	219	168	669	1 719	96
Boskoop	970 848	1 286	199	217	242	333	294
Cox Orange	580 188	842	104	56	76	553	54
Goldparmäne	268 109	632	14	6	28	430	155
Glockenapfel	300 357	493	36	75	75	251	57
Jonathan	294 444	370	9	25	97	217	22
Jonagold	582 716	359	283	62	8	5	1
Gloster	445 581	333	271	50	4	6	1
James Grieve	219 537	248	43	46	20	119	20
Brettacher	41 939	234	6	8	7	45	169
Jdared	352 400	221	139	47	22	12	1
Gravensteiner	136 298	185	34	30	24	73	24
Verwertungsäpfel	242 100	1 383	42	36	54	216	1 034
Äpfel insgesamt	7 494 647	10 310	1 519	947	1 414	4 219	2 211
Tafelbirnen insgesamt	260 339	481	35	30	61	268	88
darunter							
Williams Christbirne	109 431	181	20	17	31	94	19
Alexander Lucas	72 770	138	7	5	14	88	24
Conference	22 952	32	1	2	4	21	4
Gräfin von Paris	6 553	20	1	1	2	9	6
Verwertungsbirnen	31 025	203	4	5	9	31	154
Birnen insgesamt	291 364	684	39	34	70	298	243
Tafelsüßkirschen insgesamt	150 549	738	27	45	138	282	248
darunter							
Hedelfinger Riesenkirsche	28 050	141	6	7	27	50	51
Große Schwarze Knorpelkirsche	22 285	99	4	5	23	37	30
Schneiders Späte Knorpelkirsche	8 796	41	1	2	9	17	13
Büttners Späte Rote Knorpelkirsche	6 715	36	1	1	5	15	14
Verwertungssüßkirschen	109 157	693	123	92	172	198	107
Süßkirschen insgesamt	259 706	1 431	150	137	310	480	355
Tafelsauerkirschen	180 806	355	66	41	66	161	20
Verwertungssauerkirschen	147 831	284	85	43	48	100	9
Sauerkirschen insgesamt	328 637	638	152	83	114	261	29
Tafelzwetschgen ¹⁾ insgesamt	420 151	1 555	158	135	169	534	559
darunter							
Bühler Frühzwetschge	114 169	522	47	26	36	122	290
Deutsche Hauszwetschge	120 674	450	26	29	47	179	169
Zimmers Frühzwetschge	33 645	126	6	6	14	69	31
Ersinger Frühzwetschge	26 217	89	13	8	14	43	11
Lützelbachser Frühzwetschge	21 010	80	4	5	9	44	18
Verwertungszwetschgen ¹⁾	43 218	160	8	6	15	43	87
Zwetschgen und Pflaumen insgesamt	454 369	1 715	166	141	184	578	646
Mirabellen und Renekloden insgesamt	22 950	89	8	6	15	35	25
Aprikosen insgesamt	183	1	0	0	0	0	0
Pfirsiche insgesamt	22 273	49	3	3	11	27	4
Walnüsse insgesamt	4 647	31	7	5	5	8	6
Insgesamt	8 878 776	14 948	2 044	1 356	2 123	5 907	3 519
Dagegen 1977	7 533 260	15 308	1 258	2 517	4 469	4 084	2 979

Abweichungen in den Summen durch Runden der Zahlen. – 1) Einschließlich Pflaumen.

Schaubild 3
Entwicklung der Hektarerträge ausgewählter Getreidearten seit 1970



Schaubild 4
Entwicklung der Anbauflächen ausgewählter Getreidearten seit 1970



8. Entwicklung der Hektarerträge wichtiger Feldfrüchte 1950 bis 1982

Jahr	Weizen zusammen	Roggen zusammen	Brotgetreide einschließlich Wintermeng- getreide	Gerste zusammen	Hafer	Futter- und Industrie- getreide einschließlich Sommermeng- getreide	Körnermais ¹⁾	Getreide insgesamt einschließlich Körnermais	Zucker- rüben
dt/ha									
1950	24,3	22,7	23,9	22,2	19,6	20,9	26,7	22,6	398,1
1951	25,3	22,2	24,6	23,6	23,0	23,3	29,0	24,0	320,7
1952	23,8	21,0	23,2	21,2	20,4	20,8	21,9	22,1	282,3
1953	24,7	20,7	23,8	22,1	21,3	21,8	29,9	22,9	388,7
1954	27,1	28,1	27,2	26,9	35,6	26,4	27,7	26,8	404,4
1955	26,3	20,5	25,2	23,2	23,5	23,3	31,2	24,4	382,6
1956	29,5	24,2	28,4	24,2	24,2	24,2	30,1	26,2	397,7
1957	30,5	23,5	29,3	26,2	23,7	25,2	29,5	27,3	422,8
1958	27,9	25,4	27,5	25,5	24,3	25,0	30,8	26,4	443,9
1959	32,2	25,0	31,1	27,8	24,2	26,4	28,2	28,9	342,4
1960	34,3	28,3	33,5	28,8	28,2	28,7	32,2	31,2	476,8
1961	29,2	22,7	28,4	22,6	25,4	23,8	32,5	26,2	429,1
1962	34,0	28,6	33,4	33,7	31,4	32,9	34,6	33,1	375,9
1963	34,3	26,9	33,4	28,0	27,7	28,0	37,9	30,7	458,5
1964	34,2	30,4	33,8	33,2	29,1	31,7	33,5	32,8	382,7
1965	29,8	23,1	28,8	22,9	25,0	23,7	40,1	26,7	409,8
1966	33,8	26,4	32,9	28,8	28,9	28,9	43,5	31,2	494,9
1967	42,3	30,2	41,0	34,1	31,0	32,8	50,6	37,3	495,8
1968	38,7	29,7	37,9	31,4	29,8	30,8	51,8	34,9	495,0
1969	37,4	27,4	36,6	33,4	31,5	32,6	48,8	35,2	475,9
1970	33,4	27,2	32,9	29,7	29,4	29,6	50,9	32,2	460,2
1971	45,7	35,2	44,8	36,6	35,2	36,1	50,9	40,9	433,4
1972	38,2	33,9	37,8	35,9	38,8	36,7	46,7	37,8	490,0
1973	42,1	32,3	41,4	38,8	38,4	38,3	55,0	40,5	502,5
1974	44,8	33,5	44,1	38,5	43,7	40,4	50,1	42,6	499,2
1975	39,0	32,5	38,6	34,4	37,6	35,8	58,8	38,0	493,3
1976	40,1	29,2	39,3	36,4	31,2	34,2	50,2	37,2	461,8
1977	40,4	34,8	39,9	37,9	38,4	37,8	64,9	40,0	504,8
1978	44,3	36,0	43,5	39,2	43,5	40,4	59,9	42,6	497,5
1979	47,4	36,5	46,5	40,7	41,2	40,6	70,9	44,5	502,9
1980	45,3	37,1	44,6	40,4	38,9	39,8	62,9	42,9	502,4
1981	49,7	36,4	48,6	41,4	41,1	41,0	69,1	45,5	532,1
1982	49,6	39,1	48,9	44,6	39,7	42,8	66,9	46,5	545,3

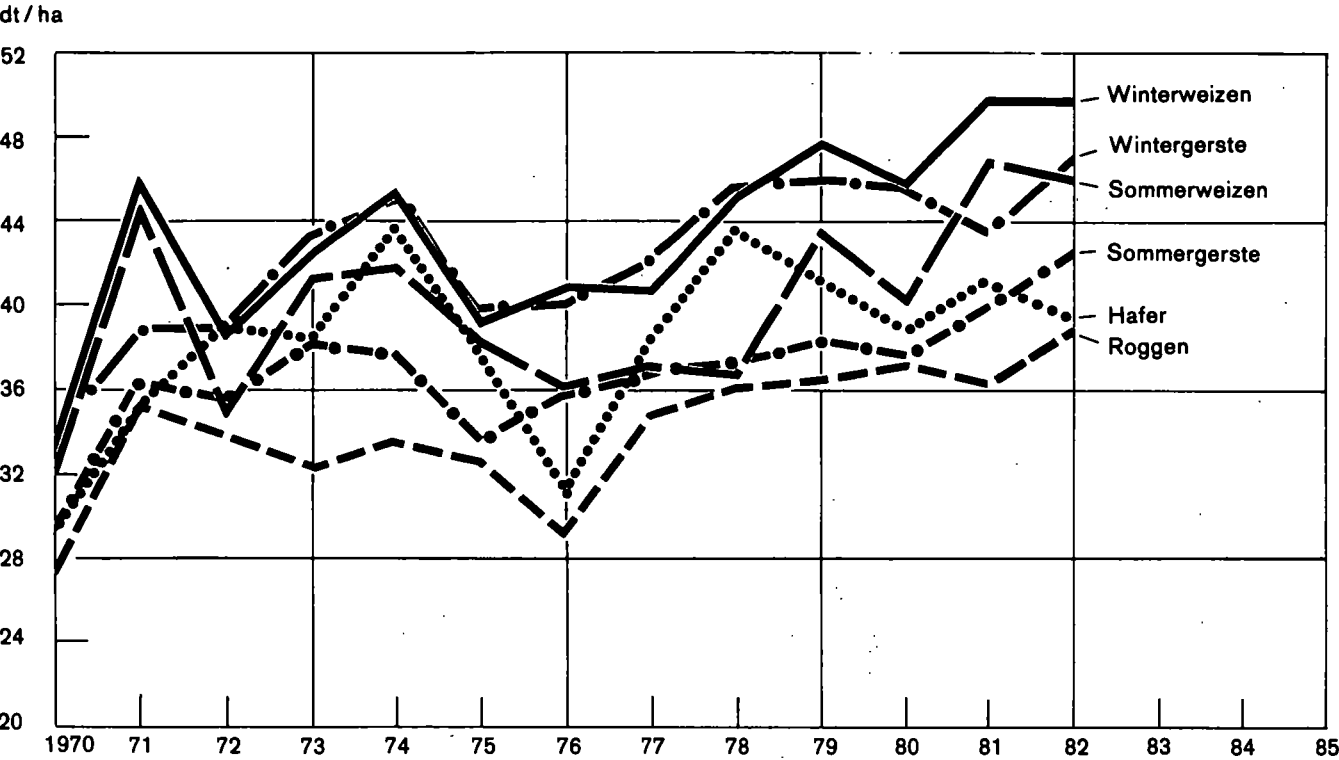
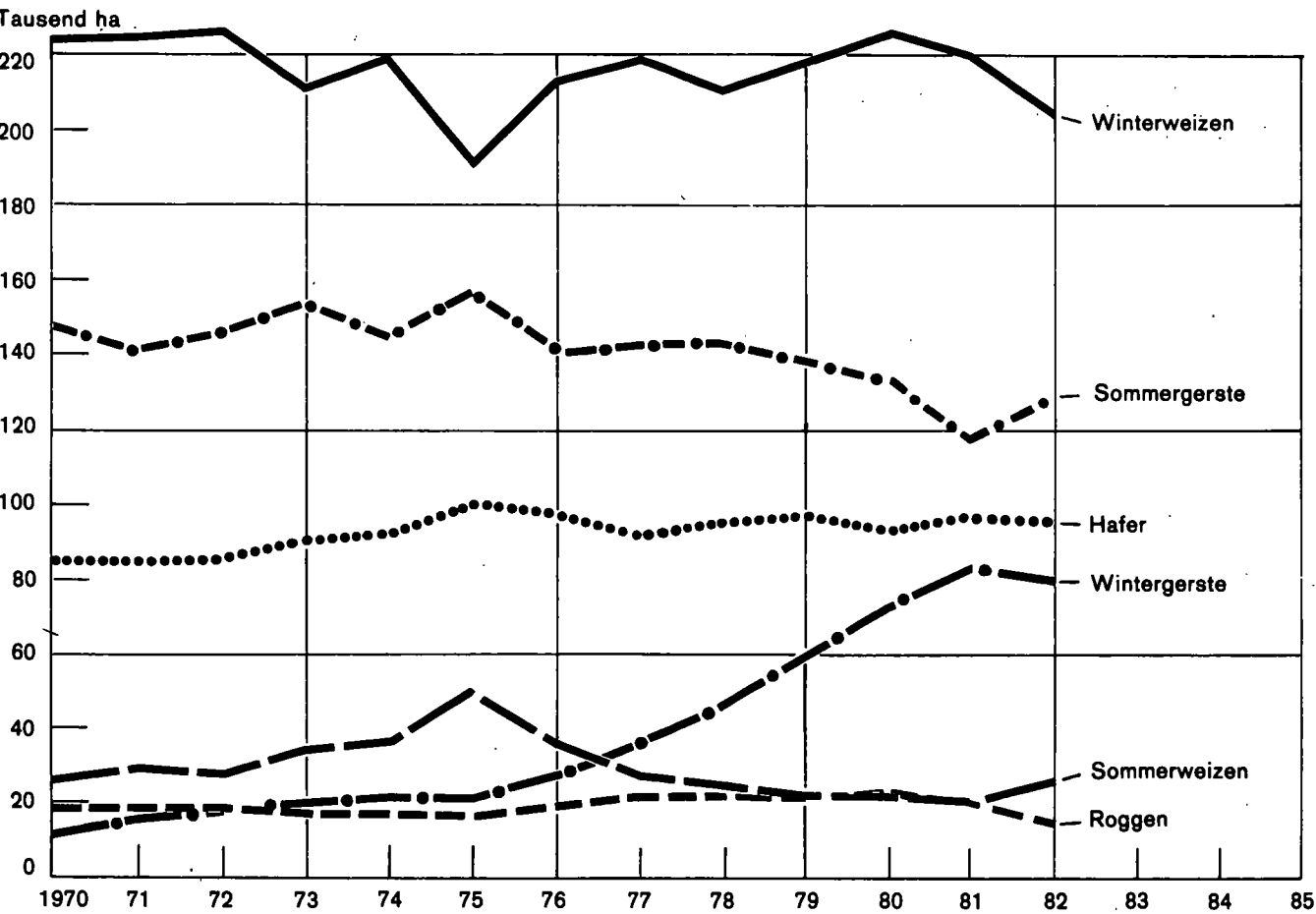
1) Ab 1974 Ergänzende Ernteterminnung.

Pflanzliche Produktion

Noch: 8. Entwicklung der Hektarerträge wichtiger Feldfrüchte 1950 bis 1982

Jahr	Futter- rüben ¹⁾	Tabak	Hopfen ²⁾	Früh- kartoffeln	Kartoffeln insgesamt	Silo- und Grünmais ³⁾	Hülsenfrüchte insgesamt	Ölfrüchte insgesamt	Raufutter insgesamt ⁴⁾
dt/ha									
1950	506,3	30,7	.	169,8	239,5	381,8	15,8	14,0	53,3
1951	419,9	26,5	.	143,0	199,8	383,2	16,3	12,9	65,0
1952	322,9	25,8	.	120,6	175,8	236,3	14,1	12,0	47,8
1953	458,6	22,3	.	137,0	175,5	341,3	18,1	12,9	60,8
1954	504,4	27,0	.	178,2	236,3	396,4	19,2	12,2	62,0
1955	500,4	25,7	17,1	142,8	181,6	410,5	19,3	12,4	62,2
1956	511,8	25,0	14,3	191,9	241,9	395,3	17,9	12,1	62,2
1957	512,7	28,5	15,4	168,0	213,3	402,2	19,2	16,0	62,2
1958	562,3	38,1	19,2	186,0	228,9	434,5	20,1	16,3	69,7
1959	432,2	31,3	18,4	175,0	235,2	352,3	19,3	17,3	60,9
1960	596,2	19,2	16,9	173,2	230,7	400,8	21,4	17,9	69,1
1961	551,4	24,5	16,0	166,4	228,3	413,0	22,6	17,1	73,5
1962	480,9	28,9	16,5	163,1	252,9	374,4	24,0	19,3	62,0
1963	625,6	31,2	20,3	213,6	264,6	397,7	23,7	19,9	73,2
1964	490,9	27,4	18,0	163,6	207,7	299,0	19,0	19,1	60,1
1965	586,3	25,3	18,0	162,2	213,3	378,1	20,0	18,7	72,6
1966	619,3	30,3	16,8	207,1	260,7	411,4	23,9	19,8	75,8
1967	1 353,6	26,2	19,4	231,5	298,5	436,5	26,2	21,7	75,8
1968	1 260,0	21,9	17,0	215,1	267,0	411,4	24,5	21,4	76,9
1969	1 237,2	23,7	21,5	215,7	261,6	423,6	27,9	21,1	78,7
1970	1 142,7	26,9	20,1	197,1	248,7	454,1	26,8	21,2	74,4
1971	1 061,0	26,7	17,2	234,1	282,5	396,6	25,8	22,3	71,0
1972	1 175,4	25,5	18,6	215,9	378,7	430,0	25,8	21,4	72,5
1973	1 258,7	30,4	16,5	242,0	300,0	461,7	27,6	21,8	76,6
1974	1 312,1	27,1	17,5	246,3	316,0	461,3	28,9	23,2	75,7
1975	1 399,9	24,2	15,6	207,6	240,1	470,7	28,0	21,2	77,2
1976	1 374,7	24,1	14,2	184,0	287,5	376,0	17,1	20,1	63,1
1977	1 345,8	23,9	15,6	213,0	259,8	489,5	27,7	21,9	71,2
1978	1 171,0	20,8	16,3	224,7	280,6	441,5	30,8	23,6	78,8
1979	1 268,4	25,4	17,2	246,9	317,1	510,2	27,7	23,5	79,5
1980	1 210,3	20,1	10,8	221,8	223,9	408,1	27,2	24,5	73,9
1981	1 308,0	24,3	17,7	246,1	301,8	459,7	26,0	25,3	73,9
1982	1 376,6	26,5 ⁵⁾	16,3	238,0	286,8	520,4	27,3	24,6	77,8

1) Ab 1967 Ergänzende Erntermittlung. - 2) Ab 1974 Angaben der Hopfenpflanzerverbände. - 3) Ertrag in Grünmasse. - 4) Ertrag als Heu gerechnet. - 5) Vorläufig.

9. Anbau und Ernte von Hauptfeldfrüchten 1982

a) Ergebnisse auf Landesebene im Vergleich zu den Vorjahren

Feldfrüchte	Mitte 1976/81	1981			1982			Veränderung des Durchschnitts- ertrags gegen		
	Ertrag je ha	Anbau- fläche	Ertrag		Anbau- fläche	Ertrag		1976/81	1981	1981
			je ha	insgesamt		je ha	insgesamt			
			dt	ha		dt	ha			
Winterweizen und Dinkel	45,1	205 839	50,0	10 281 658	192 515	50,0	9 627 675	+ 10,9	+ 0,0	- 6,4
Sommerweizen	39,5	18 420	46,6	858 556	23 354	46,4	1 083 392	+ 17,5	- 0,4	+ 26,2
Roggen	35,1	17 948	36,4	654 025	14 008	39,1	548 133	+ 11,4	+ 7,4	- 16,2
Wintermenggetreide	38,3	2 675	41,6	111 334	2 032	41,8	84 836	+ 9,1	+ 0,5	- 23,8
Brotgetreide	43,7	244 882	48,6	11 905 573	231 909	48,9	11 344 036	+ 11,9	+ 0,6	- 4,7
Sommernenggetreide	36,7	26 692	37,0	987 604	26 930	40,6 ^x	1 093 627 ^x	+ 10,6	+ 9,7	+ 10,7
Wintergerste	44,2	80 136	43,4	3 476 300	77 728	47,3	3 676 534	+ 7,0	+ 9,0	+ 5,8
Sommergerste	37,6	113 682	40,0	4 550 690	124 514	42,9 ^x	5 336 670 ^x	+ 14,1	+ 7,3	+ 17,3
Hafer	39,1	93 654	41,1	3 851 989	93 232	39,7	3 701 310	+ 1,5	- 3,4	- 3,9
Futter- und Industriegetreide	39,0	314 164	41,0	12 866 583	322 404	42,8 ^x	13 808 141 ^x	+ 9,7	+ 4,4	+ 7,3
Getreide insgesamt	41,1	559 046	44,3	24 772 156	554 313	45,4 ^x	25 152 177 ^x	+ 10,5	+ 2,5	+ 1,5
Körnermais	63,5	28 653 ²⁾	69,1	1 979 349	30 213	66,9	2 021 250	+ 5,4	- 3,2	+ 2,1
Getreide insgesamt einschließlich Körner- mais	42,2	587 699 ²⁾	45,5	26 751 505	584 526	46,5 ^x	27 173 427 ^x	+ 10,2	+ 2,2	+ 1,6
Speiseerbsen und -bohnen	26,4	191	27,9	5 328	294	28,6	8 413	+ 8,3	+ 2,5	+ 57,9
Ackerbohnen	26,1	1 431	29,1	41 595	1 309	29,0	37 936	+ 11,1	- 0,3	- 8,8
Alle anderen Hülsenfrüchte	24,4	2 244	24,0	53 771	1 796	25,9	46 472	+ 6,1	+ 7,9	- 13,6
Hülsenfrüchte insgesamt	25,3	3 866	26,0	100 694	3 399	27,3	92 821	+ 7,9	+ 5,0	- 7,8
Frühkartoffeln	223,6	2 081	246,1	512 092	1 882	238,0	447 972	+ 6,4	- 3,3	- 12,5
Spätkartoffeln (einschl. mittelfrühe)	283,9	20 893	307,4	6 421 464	18 505	291,8	5 399 389	+ 2,8	- 5,1	- 15,9
Kartoffeln insgesamt	278,0	22 974	301,8	6 933 556	20 387	286,8	5 847 361	+ 3,2	- 5,0	- 15,7
Zuckerrüben	500,0	24 410	532,1	12 987 853	22 626	545,3	12 338 278	+ 9,1	+ 2,5	- 5,0
Futterrüben	1 283,9	18 902	1 308,0	24 723 816	18 848	1 376,6	25 946 157	+ 7,2	+ 5,2	+ 4,9
Kohlrüben	695,8	72	658,4	47 405	42	657,9	27 632	- 5,4	- 0,1	- 41,7
Winterraps	24,8	17 146	26,2	448 724	23 813	25,1	598 758	+ 1,2	- 4,2	+ 33,4
Sommerraps und Rübsen	19,4	2 735	20,0	54 630	2 826	20,2	57 042	+ 4,1	+ 1,0	+ 4,4
Ölfrüchte insgesamt	23,7	19 881	25,3	503 354	26 639	24,6	655 800	+ 3,8	- 2,8	+ 30,3
Silo- und Grünmais	449,0	88 968 ²⁾	459,7	40 898 590	91 941	520,4	47 848 443	+ 15,9	+ 13,2	+ 17,0
Hopfen	15,6	1 053	17,7 ³⁾	18 668 ³⁾	1 212 ³⁾	16,3 ³⁾	19 787 ³⁾	+ 4,5	- 7,9	+ 6,0
Tabak	23,1	1 403 ⁴⁾	24,3 ⁴⁾	34 126 ⁴⁾	1 353 ⁵⁾	26,5 ⁵⁾	35 832 ⁵⁾	+ 14,7	+ 9,1	+ 5,0
Klee auch im Gemisch mit Gräsern ¹⁾	79,4	41 235	80,9	3 337 799	40 345	83,8	3 379 723	+ 5,5	+ 3,6	+ 1,3
Luzerne ¹⁾	80,9	11 157	83,7	934 277	10 180	84,7	861 791	+ 4,7	+ 1,2	- 7,8
Wiesen und Mähweiden ¹⁾	72,6	567 708	73,1	41 513 422	565 089	77,2	43 631 276	+ 6,3	+ 5,6	+ 5,1
Grasanbau auf dem Ackerland ¹⁾	72,7	12 211	76,7	936 401	11 273	80,5	907 956	+ 10,7	+ 5,0	- 3,0
Rauhfutter insgesamt ¹⁾	73,2	632 311	73,9	46 721 899	626 887	77,8	48 780 746	+ 6,3	+ 5,3	+ 4,4

1) Alle Schnitte zusammen, Ertrag als Heu gerechnet. - 2) Erntefläche. - 3) Angaben der Hopfenpflanzverbände. - 4) Angaben des Bundesverbands deutscher Tabakpflanzler. - 5) Vorläufig.

Pflanzliche Produktion

Noch: 9. Anbau und Ernte von Hauptfeldfrüchten 1982
b) Ergebnisse in den Regierungsbezirken

Feldfrüchte	Stuttgart			Karlsruhe			Freiburg			Tübingen		
	Anbau- fläche ha	Ertrag		Anbau- fläche ha	Ertrag		Anbau- fläche ha	Ertrag		Anbau- fläche ha	Ertrag	
		dt/ha	dt		dt/ha	dt		dt/ha	dt		dt/ha	dt
Winterweizen und Dinkel	73 551	52,2	3 835 758	37 023	50,9	1 885 885	34 915	46,1	1 609 125	47 026	48,8	2 296 907
Sommerweizen	6 905	48,3	333 517	3 889	45,1	175 517	5 706	42,5	242 556	6 854	48,4	331 802
Roggen	2 903	40,6	117 959	6 225	39,1	243 140	2 437	36,1	88 022	2 443	40,5	99 012
Wintermenggetreide	568	42,9	24 381	352	40,4	14 238	613	40,5	24 797	499	42,9	21 420
Brotgetreide	83 927	51,4	4 311 615	47 489	48,8	2 318 780	43 671	45,0	1 964 500	56 822	48,4	2 749 141
Sommermenggetreide	12 731	41,3	525 514	2 123	40,0	84 992	6 262	39,3	246 145	5 814	40,8	236 976
Wintergerste	31 077	49,8	1 549 175	15 179	47,8	724 807	10 112	42,7	431 915	21 360	45,4	970 637
Sommergerste	50 365	44,2	2 226 402	18 755	43,0	807 201	22 173	41,1	911 999	33 221	41,9	1 391 068
Hafer	34 503	41,1	1 417 269	12 445	39,4	489 847	13 357	37,5	501 479	32 927	39,3	1 292 715
Futter- und Industriegetreide	128 676	44,4	5 718 360	48 502	43,4	2 106 847	51 904	40,3	2 091 538	93 322	41,7	3 891 396
Getreide insgesamt	212 603	47,2	10 029 975	95 991	46,1	4 425 627	95 575	42,4	4 056 038	150 144	44,2	6 640 537
Körnermais	4 345	67,0	291 137	6 721	66,5	446 767	15 786	66,3	1 045 989	3 361	70,6	237 357
Getreide insgesamt einschließlich Körnermais	216 948	47,6	10 321 112	102 712	47,4	4 872 394	111 361	45,8	5 102 027	153 505	44,8	6 877 894
Speiseerbsen und -bohnen	110	30,0	3 300	91	25,7	2 339	14	30,0	420	79	29,8	2 354
Ackerbohnen	328	29,6	9 709	203	29,3	5 948	518	27,7	14 349	260	30,5	7 930
Alle anderen Hülsenfrüchte	514	26,7	13 724	516	25,4	13 106	304	25,4	7 722	462	25,8	11 920
Hülsenfrüchte insgesamt	952	28,1	26 733	810	26,4	21 393	836	26,9	22 491	801	27,7	22 204
Frühkartoffeln	795	236,3	187 881	236	239,9	56 628	472	244,2	115 267	379	232,7	88 196
Spätkartoffeln (einschl. mittelfrühe)	5 557	302,7	1 682 012	2 144	288,8	619 174	5 622	283,5	1 593 612	5 182	290,3	1 504 591
Kartoffeln insgesamt	6 352	294,4	1 869 893	2 380	284,0	675 802	6 094	280,4	1 708 879	5 561	286,4	1 592 787
Zuckerrüben	15 238	558,3	8 507 375	6 205	516,3	3 203 642	439	555,7	243 952	744	515,2	383 309
Futterrüben	8 302	1 384,1	11 491 198	2 467	1 252,5	3 089 851	2 692	1 341,0	3 609 919	5 387	1 439,6	7 755 189
Kohlrüben	14	674,4	9 442	6	682,2	4 093	18	639,8	11 516	4	645,3	2 581
Winterraps	7 914	26,0	205 764	3 939	24,4	96 112	2 738	24,9	68 176	9 222	24,8	226 106
Sommerraps und Rübsen	872	22,7	19 946	186	19,6	3 674	416	19,6	8 217	1 352	18,5	25 205
Ölfrüchte insgesamt	8 786	25,7	225 710	4 125	24,2	99 786	3 154	24,2	76 393	10 574	24,0	253 911
Silo- und Grünmais	37 590	524,4	19 712 196	12 263	483,5	5 929 161	14 077	508,8	7 162 378	28 011	537,1	15 044 708
Hopfen ¹⁾	-	-	-	10	15,8	158	-	-	-	1 202	16,3	19 787
Tabak ²⁾	124	29,7	3 683	805	26,4	21 252	424	25,7	10 897	-	-	-
Klee auch im Gemisch mit Gräsern ³⁾	14 377	85,7	1 232 109	5 608	82,4	462 099	5 369	84,7	454 754	14 991	82,1	1 230 761
Luzerne ³⁾	4 782	86,8	415 078	1 917	81,1	155 469	2 468	85,5	211 014	1 013	79,2	80 230
Wiesen und Mähweiden ³⁾	155 155	77,6	12 042 266	49 312	74,4	3 671 248	149 835	75,0	11 240 930	210 787	79,1	16 676 832
Grasanbau auf dem Ackerland ³⁾	2 278	85,2	194 086	2 005	81,4	163 207	2 800	77,4	216 720	4 190	79,7	333 943
Rauhfutter insgesamt ³⁾	176 592	78,6	13 683 539	58 842	75,7	4 452 023	160 472	75,5	12 123 418	230 981	79,3	18 321 766

1) Angaben der Hopfenpflanzverbände. - 2) Vorläufig. - 3) Alle Schnitte zusammen, Ertrag als Heu gerechnet.

Noch: 9. Anbau und Ernte von Hauptfeldfrüchten 1982

c) Durchschnittliche Hektarerträge in den Stadt- und Landkreisen

Kreis Region Regierungsbezirk Land	Winterweizen und Spelz	Sommerweizen	Weizen zusammen	Roggen	Wintermeng- getreide	Brotgetreide
	dt/ha					
Stadtkreis Stuttgart, Landeshauptstadt	55,5	49,0	53,9	43,6	53,8	53,4
Landkreise						
Böblingen	54,2	49,8	53,9	43,6	51,5	53,6
Esslingen	50,4	42,0	49,3	37,2	/	49,0
Göppingen	48,7	44,3	48,1	40,7	42,1	47,8
Ludwigsburg	57,5	54,3	57,0	44,0	51,6	56,8
Rems-Murr-Kreis	47,2	48,6	47,2	38,8	40,0	46,6
Region Mittlerer Neckar	53,0	49,2	52,5	41,1	43,7	52,1
Stadtkreis Heilbronn	58,7	54,2	58,5	45,7	/	57,1
Landkreise						
Heilbronn	55,6	50,0	55,1	41,9	44,1	54,6
Hohenlohekreis	54,3	50,4	53,9	39,8	49,0	53,7
Schwäbisch Hall	49,3	43,8	49,1	37,9	40,4	48,6
Main-Tauber-Kreis	50,8	47,2	50,5	39,6	43,7	49,6
Region Franken	52,9	48,6	52,5	40,9	42,9	52,0
Landkreise						
Heidenheim	50,1	43,7	49,6	40,0	42,8	49,1
Ostalbkreis	47,2	42,7	47,0	39,2	41,6	46,3
Region Ostwürttemberg	48,2	43,2	48,0	39,4	41,9	47,3
Regierungsbezirk Stuttgart	52,2	48,3	51,8	40,6	42,9	51,4
Stadtkreise						
Baden-Baden	/	/	/	/	/	/
Karlsruhe	51,2	/	49,2	40,7	/	47,3
Landkreise						
Karlsruhe	52,1	48,3	51,6	38,9	37,1	48,9
Rastatt	45,5	39,3	44,1	41,5	40,7	43,9
Region Mittlerer Oberrhein	50,7	45,0	49,7	39,5	39,3	47,6
Stadtkreise						
Heidelberg	/	/	/	/	/	/
Mannheim	/	/	/	/	/	/
Landkreise						
Neckar-Odenwald-Kreis	51,1	46,2	51,0	40,3	42,9	50,3
Rhein-Neckar-Kreis	52,0	47,5	51,7	37,8	39,8	49,8
Region Unterer Neckar	52,0	47,4	51,7	38,8	41,9	50,3
Stadtkreis Pforzheim	45,4	43,7	45,3	36,1	/	44,6
Landkreise						
Calw	45,2	40,4	45,0	37,5	39,9	44,0
Enzkreis	50,6	43,2	50,0	40,3	/	49,3
Freudenstadt	48,5	41,5	48,2	36,7	40,3	47,5
Region Nordschwarzwald	48,4	42,4	48,0	38,0	39,2	47,2
Regierungsbezirk Karlsruhe	50,9	45,1	50,4	39,1	40,4	48,8
Stadtkreis Freiburg im Breisgau	46,2	43,2	45,3	40,9	41,8	45,1
Landkreise						
Breisgau-Hochschwarzwald	47,4	39,9	46,7	37,4	43,1	46,4
Emmendingen	43,9	40,3	43,5	35,5	40,9	42,8
Ortenaukreis	45,4	42,6	44,9	34,1	40,4	44,1
Region Südlicher Oberrhein	45,8	42,0	45,2	35,1	40,9	44,6
Landkreise						
Rottweil	48,1	42,5	47,6	39,2	38,1	47,0
Schwarzwald-Baar-Kreis	46,8	43,9	46,4	35,9	41,3	45,3
Tuttlingen	41,2	41,8	41,3	35,2	35,7	40,9
Region Schwarzwald-Baar-Heuberg	45,9	43,0	45,6	37,0	39,1	45,0
Landkreise						
Konstanz	47,2	45,0	47,0	38,1	39,5	46,7
Lörrach	45,5	39,2	45,3	36,0	40,9	44,7
Waldshut	46,9	44,0	46,6	36,8	43,1	46,1
Region Hochrhein-Bodensee	46,8	43,9	46,5	37,0	40,4	46,0
Regierungsbezirk Freiburg	46,1	42,5	45,6	36,1	40,5	45,0
Landkreise						
Reutlingen	43,4	45,6	43,5	36,8	39,2	43,2
Tübingen	49,1	46,7	49,0	40,2	45,2	48,7
Zollernalbkreis	46,3	45,2	46,3	35,5	41,6	46,0
Region Neckar-Alb	46,2	45,8	46,2	37,6	42,3	45,9
Stadtkreis Ulm	56,5	60,0	56,9	46,3	/	55,8
Landkreise						
Alb-Donau-Kreis	49,7	45,6	49,5	41,2	39,9	49,2
Biberach	51,4	50,4	51,3	43,8	50,0	51,1
Region Donau-Iller ¹⁾	50,7	49,4	50,6	42,8	44,7	50,3
Landkreise						
Bodenseekreis	50,8	48,2	49,7	37,9	42,5	49,1
Ravensburg	48,9	47,9	48,5	42,2	46,9	48,1
Sigmaringen	46,6	47,3	46,7	35,5	41,3	46,0
Region Bodensee-Oberschwaben	47,9	47,9	47,8	38,8	42,4	47,2
Regierungsbezirk Tübingen	48,8	48,4	48,8	40,5	42,9	48,4
Land Baden-Württemberg	50,0	46,4	49,6	39,1	41,8	48,9

1) Soweit Land Baden-Württemberg.

Pflanzliche Produktion

Noch: 9. Anbau und Ernte von Hauptfeldfrüchten 1982

c) Durchschnittliche Hektarerträge in den Stadt- und Landkreisen

Kreis Region Regierungsbezirk Land	Sommer- getreide	Winter- gerste	Sommer- gerste	Gerste zusammen	Hafer	Futter- und Industrie- getreide	Getreide insgesamt	Körnermais	Getreide insgesamt ein- schließlich Körnermais
dt/ha									
Stadtkreis Stuttgart, Landeshauptstadt	35,3	54,7	43,0	44,5	36,2	41,7	46,9	67,4	47,9
Landkreise									
Böblingen	43,2	51,2	45,2	47,0	44,0	46,0	49,2	56,6	49,3
Esslingen	42,0	48,4	41,9	43,7	38,6	42,1	45,2	69,4	46,7
Göppingen	41,8	46,9	42,7	44,0	41,1	43,0	44,9	67,3	45,1
Ludwigsburg	48,1	53,4	50,8	51,7	45,0	50,0	53,2	70,8	53,6
Rems-Murr-Kreis	41,5	45,4	41,2	42,9	38,5	41,5	43,8	69,9	44,7
Region Mittlerer Neckar	42,3	50,0	46,1	47,4	41,8	45,2	48,3	68,6	48,9
Stadtkreis Heilbronn	51,9	59,6	53,2	54,4	50,6	53,4	55,7	83,0	59,2
Landkreise									
Heilbronn	41,6	54,1	47,1	50,4	41,6	47,8	51,2	66,0	51,7
Hohenlohekreis	45,5	53,5	44,5	49,5	44,2	47,5	49,9	68,9	50,4
Schwäbisch Hall	40,4	47,8	40,8	45,2	40,2	42,6	44,8	63,2	44,9
Main-Tauber-Kreis	42,6	47,6	42,3	43,7	39,3	42,8	45,3	62,6	45,3
Region Franken	41,5	50,4	43,5	46,2	41,4	44,5	47,5	66,3	47,8
Landkreise									
Heidenheim	40,2	45,6	44,7	45,4	40,0	43,6	46,0	70,3	46,1
Ostalbkreis	40,2	47,0	44,4	46,1	38,9	42,4	44,1	58,1	44,2
Region Ostwürttemberg	40,2	46,5	44,6	45,8	39,3	42,8	44,7	62,9	44,8
Regierungsbezirk Stuttgart	41,3	49,8	44,2	46,4	41,1	44,4	47,2	67,0	47,6
Stadtkreise									
Baden-Baden	/	/	/	/	/	/	/	/	/
Karlsruhe	40,0	43,0	38,9	41,7	38,5	42,1	44,4	67,1	47,9
Landkreise									
Karlsruhe	35,0	47,2	43,2	45,1	37,8	44,7	46,4	65,1	48,8
Rastatt	35,8	43,7	37,8	40,5	35,9	39,9	41,7	68,4	46,8
Region Mittlerer Oberrhein	35,9	46,3	42,2	44,3	37,2	43,6	45,2	66,3	48,3
Stadtkreise									
Heidelberg	/	/	/	/	/	/	/	/	/
Mannheim	/	/	/	/	/	/	/	/	/
Landkreise									
Neckar-Odenwald-Kreis	42,1	49,6	44,4	46,5	41,4	46,4	47,5	65,8	47,7
Rhein-Neckar-Kreis	40,9	48,2	44,0	46,6	39,5	46,1	47,4	68,6	48,8
Region Unterer Neckar	42,0	49,0	44,7	46,8	41,1	46,5	47,7	66,4	48,5
Stadtkreis Pforzheim	40,4	46,3	40,4	43,3	38,3	41,3	43,1	69,2	43,6
Landkreise									
Calw	36,7	43,5	39,9	40,5	37,8	38,9	41,4	/	41,6
Enzkreis	41,8	47,0	42,3	43,5	38,2	41,5	45,6	72,4	46,3
Freudenstadt	41,0	43,7	39,6	40,2	39,2	40,0	43,4	57,8	43,6
Region Nordschwarzwald	38,9	45,4	40,7	41,7	38,4	40,2	43,4	71,1	44,0
Regierungsbezirk Karlsruhe	40,0	47,8	43,0	45,1	39,4	43,4	46,1	66,5	47,4
Stadtkreis Freiburg im Breisgau	36,4	41,8	38,5	39,3	38,4	38,4	42,3	67,0	52,7
Landkreise									
Breisgau-Hochschwarzwald	38,8	44,9	39,6	41,1	36,9	39,8	42,9	69,4	50,2
Emmendingen	38,3	40,7	39,9	40,9	36,2	39,0	40,9	65,2	46,9
Ortenaukreis	41,4	37,5	38,6	38,1	35,7	38,5	41,5	63,9	47,4
Region Südlicher Oberrhein	40,0	40,2	39,3	39,8	36,2	39,0	41,9	66,0	48,4
Landkreise									
Rottweil	39,6	47,2	44,1	44,8	40,5	42,7	44,4	-	44,4
Schwarzwald-Baar-Kreis	39,1	40,9	41,0	41,1	36,1	39,5	41,8	-	41,8
Tuttlingen	35,2	39,0	38,9	39,0	36,0	37,8	39,1	-	39,1
Region Schwarzwald-Baar-Heuberg	38,8	42,7	41,4	41,7	38,0	40,3	42,2	-	42,2
Landkreise									
Konstanz	40,5	44,5	42,4	43,1	39,4	42,1	44,0	70,7	46,4
Lörrach	37,7	44,3	37,8	40,9	36,1	39,2	41,8	63,0	44,2
Waldshut	39,0	48,2	41,8	43,0	37,3	41,3	43,0	64,8	43,7
Region Hochrhein-Bodensee	38,8	45,4	41,7	42,8	38,0	41,3	43,3	67,7	45,0
Regierungsbezirk Freiburg	39,3	42,7	41,1	41,6	37,5	40,3	42,4	66,3	45,8
Landkreise									
Reutlingen	37,3	38,6	39,9	39,8	37,1	38,8	40,4	61,6	40,5
Tübingen	37,7	47,1	40,1	42,6	40,3	41,4	44,5	59,6	45,1
Zollernalbkreis	40,0	42,4	36,7	38,6	37,0	38,5	41,2	/	41,3
Region Neckar-Alb	38,5	43,3	39,1	40,4	37,7	39,2	41,7	60,2	42,1
Stadtkreis Ulm	/	56,0	53,0	54,7	51,0	53,4	54,2	66,9	54,6
Landkreise									
Alb-Donau-Kreis	40,9	46,0	41,6	43,3	39,2	41,8	44,5	68,3	44,9
Biberach	42,1	46,3	44,4	45,5	41,2	43,7	46,4	69,2	46,8
Region Donau-Iller ¹⁾	41,6	46,8	43,2	44,7	40,5	43,1	45,7	68,6	46,1
Landkreise									
Bodenseekreis	46,7	44,2	44,0	44,1	40,0	43,6	45,7	75,8	50,7
Ravensburg	42,4	46,6	43,1	45,0	40,8	43,2	45,7	68,9	45,9
Sigmaringen	39,5	42,3	41,2	41,8	37,0	39,9	42,1	72,9	42,2
Region Bodensee-Oberschwaben	41,9	44,1	42,0	43,1	38,7	41,5	43,6	74,0	45,0
Regierungsbezirk Tübingen	40,8	45,4	41,9	43,3	39,3	41,7	44,2	70,6	44,8
Baden-Württemberg	40,6	47,3	42,9	44,6	39,7	42,8	45,4	66,9	46,5

1) Soweit Land Baden-Württemberg.

Noch: 9. Anbau und Ernte von Hauptfeldfrüchten 1982

c) Durchschnittliche Hektarerträge in den Stadt- und Landkreisen

Kreis Region Regierungsbezirk Land	Speiseerbsen und -bohnen	Ackerbohnen	Alle anderen Hülsenfrüchte einschließlich Hülsenfruchtgemenge und Mischfrucht	Hülsenfrüchte insgesamt	Zuckerrüben	Futtermüben
dt/ha						
Stadtkreis Stuttgart, Landeshauptstadt	/	/	/	/	561,8	1 654,4
Landkreise						
Böblingen	24,0	30,7	26,9	28,7	590,9	1 289,2
Esslingen	/	34,3	/	29,2	549,4	1 723,4
Göppingen	-	31,7	20,0	25,5	551,1	1 567,6
Ludwigsburg	/	27,5	27,5	28,4	583,5	1 727,6
Rems-Murr-Kreis	32,5	30,0	/	30,4	554,4	1 363,8
Region Mittlerer Neckar	29,9	30,6	26,4	28,5	581,4	1 544,4
Stadtkreis Heilbronn	/	-	/	/	619,1	1 654,4
Landkreise						
Heilbronn	/	33,2	/	29,4	550,4	1 415,4
Hohenlohekreis	30,0	33,5	28,3	29,6	564,8	1 421,0
Schwäbisch Hall	30,0	28,6	26,7	27,5	551,5	1 265,3
Main-Tauber-Kreis	/	30,0	29,2	30,5	499,3	1 202,7
Region Franken	30,0	30,4	27,9	28,9	550,2	1 297,6
Landkreise						
Heidenheim	/	26,2	21,1	23,8	525,6	1 499,9
Ostalbkreis	/	24,1	/	26,0	552,2	1 436,6
Region Ostwürttemberg	30,0	25,5	23,2	24,6	540,6	1 455,3
Regierungsbezirk Stuttgart	30,0	29,6	26,7	28,1	558,3	1 384,1
Stadtkreise						
Baden-Baden	-	-	/	/	-	/
Karlsruhe	-	/	/	/	505,9	1 456,6
Landkreise						
Karlsruhe	35,0	/	25,0	25,8	555,7	1 233,8
Rastatt	/	/	/	30,5	/	1 167,2
Region Mittlerer Oberrhein	31,3	32,0	26,4	27,7	553,1	1 219,1
Stadtkreise						
Heidelberg	-	-	/	/	/	/
Mannheim	-	/	/	/	/	/
Landkreise						
Neckar-Odenwald-Kreis	30,0	30,0	25,0	25,4	522,2	1 274,1
Rhein-Neckar-Kreis	23,3	26,7	25,0	24,1	504,1	1 171,7
Region Unterer Neckar	25,0	27,3	25,0	25,2	500,6	1 223,2
Stadtkreis Pforzheim	-	-	/	29,9	-	1 570,4
Landkreise						
Calw	/	37,9	23,4	25,3	393,3	1 319,9
Enzkreis	-	32,3	27,5	29,4	503,3	1 473,3
Freudenstadt	25,0	30,4	26,8	28,0	525,0	1 380,4
Region Nordschwarzwald	27,8	29,7	25,7	27,1	502,5	1 390,7
Regierungsbezirk Karlsruhe	25,7	29,3	25,4	26,4	516,3	1 252,5
Stadtkreis Freiburg im Breisgau	-	/	/	/	643,6	1 708,4
Landkreise						
Breisgau-Hochschwarzwald	-	30,0	30,0	30,0	588,1	1 479,3
Emmendingen	-	35,0	/	30,6	540,7	1 311,9
Ortenaukreis	-	26,7	25,0	26,2	558,8	1 303,5
Region Südl. Oberrhein	-	28,1	29,1	28,9	574,5	1 348,4
Landkreise						
Rottweil	26,7	25,4	22,5	24,3	/	1 326,0
Schwarzwald-Baar-Kreis	35,0	29,5	23,9	27,9	/	1 334,2
Tuttlingen	/	28,5	25,0	26,9	/	1 200,8
Region Schwarzwald-Baar-Heuberg	26,1	27,4	23,2	25,9	/	1 311,2
Landkreise						
Konstanz	31,0	31,8	/	33,1	510,7	1 442,4
Lörrach	/	/	/	/	514,8	1 201,6
Waldshut	/	30,0	/	30,0	583,6	1 342,4
Region Hochrhein-Bodensee	30,8	31,2	32,1	31,5	520,6	1 354,0
Regierungsbezirk Freiburg	30,0	27,7	25,4	26,9	555,7	1 341,0
Landkreise						
Reutlingen	25,0	35,7	24,7	24,8	485,5	1 347,9
Tübingen	25,0	26,3	25,2	25,3	519,2	1 527,1
Zollernalbkreis	32,0	30,4	27,8	28,7	/	1 274,0
Region Neckar-Alb	27,8	28,7	26,0	26,7	516,1	1 378,7
Stadtkreis Ulm	/	32,5	/	30,6	594,4	1 104,1
Landkreise						
Alb-Donau-Kreis	35,0	34,4	30,4	32,0	506,5	1 501,4
Biberach	30,0	29,0	20,5	24,5	512,5	1 473,0
Region Donau-Ilter ¹⁾	31,4	32,6	26,3	29,0	512,0	1 476,9
Landkreise						
Bodenseekreis	/	32,5	26,7	28,5	526,5	1 397,6
Ravensburg	-	26,0	/	25,3	527,8	1 343,2
Sigmaringen	30,0	33,3	24,7	29,0	550,0	1 486,8
Region Bodensee-Oberschwaben	28,0	32,0	24,9	28,4	530,2	1 392,1
Regierungsbezirk Tübingen	29,8	30,5	25,8	27,7	515,2	1 439,6
Baden-Württemberg	28,6	29,0	25,9	27,3	545,3	1 376,6

1) Soweit Land Baden-Württemberg.

Pflanzliche Produktion

Noch: 9. Anbau und Ernte von Hauptfeldfrüchten 1982

c) Durchschnittliche Hektarerträge in den Stadt- und Landkreisen

Kreis Region Regierungsbezirk Land	Früh- kartoffeln	Mittelfrühe- und Spätkartoffeln	Kartoffeln insgesamt	Winterraps	Sommerraps, Winter- und Sommerrüben zusammen	Ölfrüchte insgesamt	Grünmais, Silomais
dt/ha							
Stadtkreis Stuttgart, Landeshauptstadt	232,4	317,8	297,5	30,0	/	30,0	476,3
Landkreise							
Böblingen	234,4	300,9	291,9	26,8	27,0	26,8	585,8
Esslingen	236,9	323,5	312,3	30,6	/	26,9	489,2
Göppingen	230,4	277,6	273,0	23,2	20,7	21,8	512,9
Ludwigsburg	260,2	328,5	314,7	28,3	/	27,3	534,0
Rems-Murr-Kreis	223,1	311,0	300,2	27,5	20,5	24,7	497,5
Region Mittlerer Neckar	242,9	310,4	300,6	27,0	23,4	25,8	522,6
Stadtkreis Heilbronn	270,6	391,8	345,6	/	-	/	478,9
Landkreise							
Heilbronn	239,3	298,4	281,6	27,3	25,0	26,5	536,5
Hohenlohekreis	231,5	290,6	285,7	28,2	22,9	27,5	521,1
Schwäbisch Hall	199,8	298,9	291,8	27,0	20,6	26,0	538,7
Main-Tauber-Kreis	206,6	272,3	268,1	23,4	23,8	23,4	453,5
Region Franken	232,8	288,9	280,9	26,0	22,8	25,5	507,3
Landkreise							
Heidenheim	234,3	322,3	315,8	24,4	21,8	23,9	576,8
Ostalbkreis	228,6	313,7	308,1	25,0	20,0	23,6	556,8
Region Ostwürttemberg	230,8	316,5	310,6	24,7	20,7	23,8	561,5
Regierungsbezirk Stuttgart	236,3	302,7	294,4	26,0	22,7	25,7	524,4
Stadtkreise							
Baden-Baden	/	/	/	-	/	/	/
Karlsruhe	240,6	288,7	284,8	23,1	/	23,2	/
Landkreise							
Karlsruhe	247,4	287,4	281,7	25,1	/	24,8	463,0
Rastatt	219,5	265,2	261,4	25,3	-	25,3	462,8
Region Mittlerer Oberrhein	243,2	280,6	275,8	24,8	21,2	24,6	462,8
Stadtkreise							
Heidelberg	/	/	/	-	-	-	/
Mannheim	-	/	/	-	-	-	/
Landkreise							
Neckar-Odenwald-Kreis	238,4	320,2	316,1	23,1	18,0	22,7	523,7
Rhein-Neckar-Kreis	249,1	288,7	284,9	29,2	22,5	28,7	425,5
Region Unterer Neckar	254,0	307,2	302,4	24,1	18,7	23,7	477,5
Stadtkreis Pforzheim	-	250,0	250,0	25,2	-	25,2	540,3
Landkreise							
Calw	192,3	269,2	264,7	23,5	17,5	21,7	487,8
Enzkreis	251,5	318,7	314,1	24,5	20,0	24,2	535,3
Freudenstadt	207,4	261,6	257,3	26,0	20,3	24,4	496,8
Region Nordschwarzwald	211,5	276,6	272,1	24,7	19,1	23,8	518,3
Regierungsbezirk Karlsruhe	239,9	288,8	284,0	24,4	19,6	24,2	483,5
Stadtkreis Freiburg im Breisgau	219,4	329,5	313,2	/	-	/	421,8
Landkreise							
Breisgau-Hochschwarzwald	254,4	310,9	301,1	22,4	22,0	22,3	523,5
Emmendingen	245,3	292,4	289,5	26,7	/	26,3	555,0
Ortenaukreis	248,0	296,2	293,9	31,4	20,0	31,0	462,8
Region Südlicher Oberrhein	252,1	300,5	295,9	24,4	22,0	24,1	499,0
Landkreise							
Rottweil	211,2	258,9	255,8	24,2	18,8	23,0	509,6
Schwarzwald-Baar-Kreis	228,2	282,1	279,7	23,8	17,9	22,8	560,1
Tuttlingen	215,3	242,0	240,8	25,1	/	23,7	510,8
Region Schwarzwald-Baar-Heuberg	217,6	264,6	262,2	24,2	18,8	23,0	518,2
Landkreise							
Konstanz	223,6	267,3	263,6	27,5	20,0	27,1	533,1
Lörrach	241,6	295,5	291,9	26,4	/	26,7	452,6
Waldshut	264,4	271,4	270,7	25,5	/	25,1	535,8
Region Hochrhein-Bodensee	241,5	275,1	272,5	26,3	21,5	25,9	515,0
Regierungsbezirk Freiburg	244,2	283,5	280,4	24,9	19,6	24,2	508,8
Landkreise							
Reutlingen	237,4	250,5	248,9	25,2	19,0	23,9	463,7
Tübingen	199,7	265,6	259,8	25,2	18,6	24,8	497,3
Zollernalbkreis	205,9	254,3	250,8	22,0	18,4	21,3	537,6
Region Neckar-Alb	214,0	254,6	251,7	24,0	18,6	23,1	484,0
Stadtkreis Ulm	229,0	294,9	292,4	26,7	/	26,2	600,0
Landkreise							
Alb-Donau-Kreis	236,9	295,3	291,9	25,5	18,4	23,9	561,7
Biberach	222,9	309,0	304,4	24,7	23,1	24,5	557,7
Region Donau-Ilter ¹⁾	229,5	302,0	298,0	25,3	19,9	24,3	560,7
Landkreise							
Bodenseekreis	237,1	351,8	334,1	25,2	/	20,1	545,2
Ravensburg	239,1	291,1	287,1	24,4	16,9	24,7	520,7
Sigmaringen	248,9	293,0	289,6	23,7	16,9	21,4	493,3
Region Bodensee-Oberschwaben	243,8	298,5	294,1	24,2	16,6	22,2	518,8
Regierungsbezirk Tübingen	232,7	290,3	286,4	24,8	18,5	24,0	537,1
Baden-Württemberg	238,0	291,8	286,8	25,1	20,2	24,6	520,4

1) Soweit Land Baden-Württemberg.

Noch: 9. Anbau und Ernte von Hauptfeldfrüchten 1982

c) Durchschnittliche Hektarerträge in den Stadt- und Landkreisen

Kreis Region Regierungsbezirk Land	Klee, Klee- gras und Klee- luzerne- gemisch ²⁾	Vom Gesamt- ertrag wurden als Heu geworben	Luzerne ²⁾	Vom Gesamt- ertrag wurden als Heu geworben	Wiesen und Mäh- weiden ²⁾	Grasanbau auf dem Ackerg- land ²⁾	Wiesen, Mähweiden und Grasanbau auf dem Ackerg- land ²⁾	Vom Gesamt- ertrag wurden als Heu geworben	Rauh- futter ins- gesamt ²⁾	Vom Gesamt- ertrag wurden als Heu geworben
	dt/ha	%	dt/ha	%	dt/ha		%		dt/ha	%
Stadtkreis										
Stuttgart, Landeshauptstadt	84,4	17,0	81,1	83,3	71,8	-	71,8	66,7	73,1	61,7
Landkreise										
Böblingen	80,7	7,4	82,0	38,2	71,1	68,4	71,1	78,0	72,1	68,5
Esslingen	84,4	10,7	82,4	29,6	75,0	83,5	75,1	70,6	75,6	65,7
Göppingen	85,3	10,8	90,7	66,7	77,2	79,7	77,3	74,3	77,8	68,0
Ludwigsburg	85,2	25,0	89,9	84,9	76,8	82,2	76,9	72,5	79,3	66,8
Rems-Murr-Kreis	85,0	5,6	95,7	46,8	76,1	76,6	76,1	64,0	76,7	59,0
Region Mittlerer Neckar	84,3	11,9	89,1	75,6	75,6	78,6	75,7	70,9	76,5	65,0
Stadtkreis										
Heilbronn	89,4	17,2	94,5	87,8	78,7	/	78,1	63,0	86,5	64,3
Landkreise										
Heilbronn	83,5	17,2	88,2	80,6	77,6	91,8	78,2	81,6	79,5	72,1
Hohenlohekreis	86,4	15,7	81,8	68,5	75,4	82,6	75,5	70,2	76,7	64,0
Schwäbisch Hall	85,0	16,2	87,2	37,7	78,1	92,7	78,3	65,3	78,5	61,9
Main-Tauber-Kreis	86,8	33,9	87,0	66,6	78,4	76,1	78,3	71,9	81,0	67,0
Region Franken	85,4	19,9	86,8	67,7	77,6	85,9	77,8	69,2	78,8	64,6
Landkreise										
Heidenheim	91,6	9,2	89,5	42,9	83,7	92,6	84,4	81,2	85,3	69,4
Ostalbkreis	86,5	13,2	78,9	40,0	79,2	86,1	79,3	70,7	79,4	67,9
Region Ostwürttemberg	88,9	11,2	82,4	41,0	80,0	90,1	80,2	72,8	80,6	68,2
Regierungsbezirk Stuttgart	85,7	15,2	86,8	66,8	77,6	85,2	77,7	70,7	78,6	65,7
Stadtkreise										
Baden-Baden	/	/	/	/	/	-	/	/	/	/
Karlsruhe	78,9	29,2	/	/	67,5	/	67,5	93,9	68,1	90,4
Landkreise										
Karlsruhe	81,1	30,1	89,3	80,4	74,7	78,8	74,8	83,2	76,6	75,4
Rastatt	85,4	7,6	87,9	30,8	73,5	77,6	73,5	59,8	74,3	55,8
Region Mittlerer Oberrhein	82,1	22,9	89,1	77,8	73,4	78,2	73,4	73,4	74,8	68,4
Stadtkreise										
Heidelberg	/	/	/	/	/	/	/	/	/	/
Mannheim	/	/	/	/	/	/	/	/	/	/
Landkreise										
Neckar-Odenwald-Kreis	83,6	10,0	79,4	65,3	76,6	73,7	76,4	75,9	77,6	65,7
Rhein-Neckar-Kreis	79,7	19,9	78,2	58,9	72,9	73,0	72,8	71,0	74,1	62,7
Region Unterer Neckar	82,3	13,3	78,9	64,0	75,3	73,5	75,1	74,6	76,3	65,0
Stadtkreis										
Pforzheim	89,5	8,3	90,0	42,9	79,9	71,7	79,5	59,5	80,4	54,4
Landkreise										
Calw	80,7	19,6	82,4	50,0	72,0	73,8	72,0	60,9	72,9	56,3
Enzkreis	82,0	10,1	82,6	66,4	78,8	77,2	78,7	77,0	79,1	69,2
Freudenstadt	84,9	11,2	88,1	28,4	73,3	91,2	74,9	68,1	75,7	63,3
Region Nordschwarzwald	82,6	14,0	84,2	53,1	74,2	84,2	74,8	67,6	75,5	62,2
Regierungsbezirk Karlsruhe	82,4	15,1	81,1	65,1	74,4	81,4	74,7	70,9	75,7	64,9
Stadtkreis										
Freiburg im Breisgau	/	/	/	/	75,3	72,7	75,3	69,5	75,3	68,5
Landkreise										
Breisgau-Hochschwarzwald	80,3	27,9	87,4	63,8	74,5	77,1	74,5	68,1	74,6	67,2
Emmendingen	95,8	21,2	98,3	43,3	81,5	74,2	81,5	58,4	81,7	57,6
Ortenaukreis	87,2	7,9	87,1	10,5	79,0	84,2	79,1	71,2	79,5	67,6
Region Südlicher Oberrhein	86,5	13,3	88,5	54,4	77,7	82,0	77,8	67,6	78,0	65,5
Landkreise										
Rottweil	84,9	20,4	82,4	39,5	78,6	76,5	78,5	70,7	78,7	67,6
Schwarzwald-Baar-Kreis	84,4	30,4	88,7	54,1	72,0	80,2	72,1	75,3	72,6	73,3
Tuttlingen	83,0	15,5	82,2	50,2	73,9	78,8	73,9	84,5	74,3	81,2
Region Schwarzwald-Baar-Heuberg	84,3	22,8	84,8	49,9	74,4	77,5	74,5	76,4	74,9	73,7
Landkreise										
Konstanz	88,1	7,9	93,0	62,6	75,1	75,2	75,1	79,4	75,9	75,5
Lörrach	85,1	4,8	78,2	7,5	69,9	73,3	69,9	62,9	70,3	60,6
Waldshut	78,6	41,4	83,1	65,9	73,0	71,9	73,0	77,0	73,5	75,4
Region Hochrhein-Bodensee	83,3	21,3	85,3	62,6	72,9	72,5	72,9	74,8	73,5	72,4
Regierungsbezirk Freiburg	84,7	19,4	85,5	57,9	75,0	77,4	75,1	72,9	75,5	70,6
Landkreise										
Reutlingen	81,1	6,7	78,9	61,3	74,5	78,8	74,5	73,5	75,4	64,5
Tübingen	88,6	13,7	91,5	43,5	71,5	74,0	71,5	84,8	73,2	76,4
Zollernalbkreis	86,0	20,1	73,8	44,7	73,6	73,9	73,6	84,6	74,3	79,8
Region Neckar-Alb	83,3	11,0	79,3	51,9	73,7	76,9	73,7	79,5	74,7	72,0
Stadtkreis										
Ulm	83,9	25,2	85,3	77,8	80,4	/	80,5	49,2	80,0	41,0
Landkreise										
Alb-Donau-Kreis	80,5	9,7	79,1	64,0	75,9	71,4	75,7	74,8	76,5	63,6
Biberach	84,3	6,0	76,8	46,5	78,0	83,8	78,1	50,6	78,4	47,9
Region Donau-Iller ¹⁾	81,8	8,9	79,3	61,7	77,3	75,3	77,2	59,8	77,6	54,3
Landkreise										
Bodenseekreis	84,7	17,2	82,5	50,0	67,8	71,4	67,8	57,0	68,0	56,4
Ravensburg	89,8	17,0	/	/	89,3	83,2	89,2	52,5	89,2	52,2
Sigmaringen	78,8	16,0	78,6	53,0	72,6	86,8	73,2	70,5	73,8	64,3
Region Bodensee-Oberschwaben	80,9	16,3	78,7	52,5	82,4	85,0	82,4	56,6	82,3	55,3
Regierungsbezirk Tübingen	82,1	11,2	79,2	55,3	79,1	79,7	79,1	62,0	79,3	58,5
Baden-Württemberg	83,8	14,3	84,7	63,3	77,2	80,5	77,3	68,0	77,8	64,2

1) Soweit Land Baden-Württemberg. - 2) Ertrag als Heu gerechnet.

Pflanzliche Produktion

10. Entwicklung von Anbau und Ernte beim Freilandgemüse 1968 bis 1982

Jahr	Weißkohl ¹⁾			Rotkohl			Wirsing		
	Anbau- fläche	Ertrag		Anbau- fläche	Ertrag		Anbau- fläche	Ertrag	
		je ha	insgesamt		je ha	insgesamt		je ha	insgesamt
	ha	dt		ha	dt		ha	dt	
1968	835	728,1	607 999	189	341,6	64 557	133	247,3	32 895
1969	783	622,1	486 999	227	344,6	78 293	133	245,6	32 641
1970	904	690,8	624 097	252	348,5	87 793	122	246,0	30 112
1971	964	621,1	598 874	224	327,7	73 275	124	240,1	29 725
1972	943	571,9	539 490	224	365,2	81 724	127	246,4	31 192
1973	1 282	819,4	1 050 489	209	369,5	77 296	116	257,5	29 951
1974	830	761,7	631 863	215	391,0	84 138	130	248,8	32 221
1975	805	756,2	608 903	200	381,0	76 038	112	263,0	29 557
1976	792	541,8	428 840	213	322,1	68 439	121	237,3	27 989
1977	1 037	721,2	747 866	245	418,5	102 536	123	280,1	34 458
1978	828	708,0	586 350	208	416,6	86 435	92	280,2	25 748
1979	764	709,1	541 545	172	420,1	72 252	89	272,9	24 344
1980	682	726,9	495 685	211	393,3	82 875	94	286,2	26 928
1981	785	682,5	535 809	239	380,0	90 673	96	384,0	27 152
1982	855	654,0	559 210	270	392,7	106 031	112	270,2	30 263

Jahr	Rosenkohl			Blumenkohl			Kohlrabi		
	Anbau- fläche	Ertrag		Anbau- fläche	Ertrag		Anbau- fläche	Ertrag	
		je ha	insgesamt		je ha	insgesamt		je ha	insgesamt
	ha	dt		ha	dt		ha	dt	
1968	216	126,6	27 346	395	221,5	87 540	142	211,8	29 991
1969	187	134,1	25 069	382	235,9	90 016	157	204,1	31 989
1970	149	135,9	20 236	302	228,2	68 932	141	205,9	29 111
1971	137	127,9	17 484	384	235,8	90 637	157	206,5	32 483
1972	128	132,4	16 990	382	234,6	89 636	153	211,9	32 333
1973	114	127,6	14 495	402	244,6	98 306	149	208,5	31 006
1974	105	126,2	13 226	350	243,6	85 156	149	222,6	33 050
1975	112	134,7	15 145	359	240,9	86 549	150	218,2	32 775
1976	93	124,4	11 544	378	224,9	84 959	147	221,3	32 599
1977	127	127,2	16 154	317	239,9	76 057	166	249,1	41 346
1978	102	141,6	14 376	363	243,0	88 098	151	252,7	38 156
1979	89	137,9	12 232	402	267,3	107 515	160	260,2	41 654
1980	100	121,0	12 136	355	267,9	94 996	161	256,7	41 329
1981	93	136,0	12 577	368	270,8	99 616	150	265,9	39 829
1982	92	127,5	11 730	363	258,4	93 796	171	258,1	44 134

Jahr	Kopfsalat			Spinat			Möhren ¹⁾		
	Anbau- fläche	Ertrag		Anbau- fläche	Ertrag		Anbau- fläche	Ertrag	
		je ha	insgesamt		je ha	insgesamt		je ha	insgesamt
	ha	dt		ha	dt		ha	dt	
1968	737	204,3	150 660	605	146,0	88 305	259	257,3	66 736
1969	804	193,9	155 821	556	155,3	86 338	204	311,0	63 499
1970	771	206,4	159 232	722	146,8	105 935	165	289,9	47 692
1971	853	200,0	170 567	952	137,3	130 808	265	316,6	84 001
1972	915	193,8	177 262	628	161,7	101 493	248	380,8	94 512
1973	665	188,1	125 067	836	147,4	123 159	230	377,8	86 935
1974	828	211,0	174 685	947	170,4	161 345	246	377,5	92 801
1975	803	183,8	147 484	1 096	165,5	181 420	225	358,0	80 524
1976	806	186,1	149 980	779	159,0	123 900	191	315,5	60 394
1977	760	208,6	158 559	749	183,8	137 661	199	402,6	80 108
1978	718	230,3	165 317	741	186,9	138 441	194	417,8	81 003
1979	727	246,0	178 684	729	163,2	118 982	164	392,1	64 271
1980	652	271,4	176 930	669	168,6	112 754	187	412,7	77 265
1981	714	277,3	197 969	676	158,9	107 370	193	420,5	81 191
1982	677	260,6	176 435	791	163,1	129 022	196	451,8	88 548

1) Herbst- und Dauerweißkohl nach der ergänzenden Erntetermineitlung; bei späten Möhren bis 1979 ergänzende Erntetermineitlung, ab 1980 Berücksichtigung

Spargel			Erbsen			Busch- und Stangenbohnen			Jahr
Anbau- fläche	Ertrag		Anbau- fläche	Ertrag		Anbau- fläche	Ertrag		
	je ha	insgesamt		je ha	insgesamt		je ha	insgesamt	
ha	dt		ha	dt		ha	dt		
948	35,4	33 566	1 336	125,1	167 146	1 285	110,3	141 656	1968
918	32,1	29 448	926	132,7	122 824	863	115,8	99 954	1969
855	35,5	30 349	961	121,9	117 158	998	113,1	112 856	1970
791	41,2	32 573	1 165	111,7	130 153	1 072	104,1	111 648	1971
831	34,6	28 753	1 132	106,9	120 981	988	104,7	103 413	1972
817	39,2	32 007	1 122	116,8	130 991	1 017	103,5	105 252	1973
731	35,3	25 804	1 262	128,8	162 597	1 249	119,4	149 196	1974
626	34,9	21 834	1 254	122,5	153 595	1 056	105,1	110 929	1975
609	39,0	23 767	1 006	111,4	112 113	999	92,1	92 043	1976
682	35,2	24 006	1 020	115,8	118 116	822	116,6	95 876	1977
519	36,2	18 813	874	123,1	107 644	809	116,2	94 082	1978
456	36,7	16 735	844	126,9	107 078	730	113,2	82 607	1979
476	31,6	15 026	801	119,2	95 515	456	100,7	45 868	1980
483	38,6	18 649	557	118,3	65 872	416	124,3	51 643	1981
432	34,2	14 774	545	118,7	64 692	426	112,0	47 694	1982

Tomaten			Sellèrie			Lauch (Porree)			Jahr
Anbau- fläche	Ertrag		Anbau- fläche	Ertrag		Anbau- fläche	Ertrag		
	je ha	insgesamt		je ha	insgesamt		je ha	insgesamt	
ha	dt		ha	dt		ha	dt		
135	335,5	45 360	164	278,2	45 514	175	241,9	42 308	1968
114	354,8	40 445	168	298,5	50 124	165	243,8	40 112	1969
96	415,8	39 750	152	290,9	44 246	147	246,7	36 216	1970
133	355,4	47 304	178	263,8	46 877	133	235,7	31 325	1971
95	356,0	33 639	165	282,0	46 536	143	231,1	33 066	1972
88	431,0	37 713	164	284,0	46 604	132	229,4	30 350	1973
83	362,4	29 970	142	290,6	41 265	128	245,3	31 398	1974
83	402,4	33 319	150	319,8	47 938	140	274,0	38 328	1975
78	459,3	35 871	131	294,1	38 615	119	280,1	33 416	1976
76	500,4	38 030	163	306,0	49 878	174	300,1	52 217	1977
69	337,0	23 386	140	310,0	43 393	137	263,2	36 105	1978
61	514,1	31 257	161	301,2	48 403	152	327,8	49 858	1979
56	427,5	24 068	157	283,6	44 383	159	316,1	50 165	1980
53	562,1	29 511	149	315,0	46 839	143	283,2	40 495	1981
49	578,1	28 327	182	316,0	57 512	145	292,4	42 398	1982

Zwiebeln ²⁾			Gurken			Gemüse insgesamt ¹⁾²⁾			Jahr
Anbau- fläche	Ertrag		Anbau- fläche	Ertrag		Anbau- fläche	Ertrag		
	je ha	insgesamt		je ha	insgesamt		je ha	insgesamt	
ha	dt		ha	dt		ha	dt		
120	191,4	22 954	834	158,7	132 314	9 347	207,1	1 938 033	1968
104	180,2	18 682	623	168,8	105 116	8 129	210,5	1 711 336	1969
115	178,0	20 501	702	194,2	136 378	8 331	223,0	1 858 098	1970
101	179,0	18 116	580	141,2	81 944	9 074	207,2	1 880 395	1971
108	183,6	19 866	591	168,9	99 728	8 680	208,1	1 806 613	1972
117	186,8	21 908	538	216,5	116 540	8 853	261,5	2 314 891	1973
114	173,5	19 850	461	180,6	83 235	8 837	226,6	2 002 740	1974
154	213,9	32 902	431	194,4	83 785	8 663	225,0	1 949 427	1975
150	182,6	27 338	366	160,0	58 586	7 941	201,4	1 547 485	1976
155	253,4	39 281	389	175,4	68 243	8 083	254,3	2 055 297	1977
186	248,2	46 263	428	173,1	74 071	7 604	251,9	1 915 606	1978
147	256,9	37 636	500	209,9	104 844	7 452	260,1	1 938 416	1979
197	245,1	48 334	427	183,0	78 177	6 875	258,0	1 773 511	1980
203	316,0	64 275	501	223,7	112 024	6 884	277,7	1 911 826	1981
232	279,7	64 890	443	230,2	101 976	7 148	273,4	1 954 263	1982

der langjährigen Unterschätzung. - 2) Ab 1976 ohne Winterzwiebeln.

Pflanzliche Produktion

11. Anbau und Ernte von Freilandgemüse 1982

a) Ergebnisse auf Landesebene im Vergleich zu den Vorjahren

Gemüseart	1976/81			1981			1982			Veränderung der Gesamternte 1982 gegen	
	Anbau- fläche	Ertrag		Anbau- fläche	Ertrag		Anbau- fläche	Ertrag		1976/81	1981
		je ha	insgesamt		je ha	insgesamt		je ha	insgesamt		
	ha	dt		ha	dt		ha	dt		Z	
Frühweiskohl	63	364,9	23 137	54	400,2	21 572	56	365,4	20 462	- 11,6	- 5,1
Herbstweiskohl ¹⁾	489	730,2	357 281	526	695,6	366 094	580	687,9	398 982	+ 11,7	+ 9,0
Dauerweiskohl ¹⁾	262	670,5	175 598	205	723,0	148 143	219	638,2	139 766	- 20,4	- 5,7
Weiskohl zusammen	814	682,6	556 016	785	682,5	535 809	855	654,0	559 210	+ 0,6	+ 4,4
Frührotkohl	25	304,0	7 448	20	310,5	6 335	33	297,2	9 808	+ 31,7	+ 54,8
Herbstrotkohl	92	398,2	36 432	124	388,2	47 945	101	415,3	41 945	+ 15,1	- 12,5
Dauerrotkohl	98	406,4	39 988	95	384,3	36 393	136	399,1	54 278	+ 35,7	+ 49,1
Rotkohl zusammen	215	391,2	83 868	239	380,0	90 673	270	392,7	106 031	+ 26,4	+ 16,9
Frühwirsing	27	240,5	6 445	27	253,5	6 795	33	238,3	7 864	+ 22,0	+ 15,7
Herbstwirsing	38	277,3	10 397	34	293,5	9 862	40	282,1	11 284	+ 8,5	+ 14,4
Dauerwirsing	38	286,1	10 928	35	298,2	10 495	39	285,0	11 115	+ 1,7	+ 5,9
Wirsing zusammen	103	270,9	27 770	96	284,0	27 152	112	270,2	30 263	+ 9,0	+ 11,5
Grünkohl	22	192,8	4 261	33	205,0	6 785	38	202,3	7 687	+ 80,4	+ 13,3
Rosenkohl	100	131,0	13 170	93	136,0	12 577	92	127,5	11 730	- 10,9	- 6,7
Frühblumenkohl	132	237,7	31 396	139	262,4	36 401	147	233,4	34 310	+ 9,3	- 5,7
Mittelfrüher und Spät- blumenkohl	232	261,1	60 478	229	275,8	63 215	216	275,4	59 486	- 1,6	- 5,9
Blumenkohl zusammen	364	252,6	91 874	368	270,8	99 616	363	258,4	93 796	+ 2,1	- 5,8
Chinakohl	.	.	.	49	375,2	18 345	71	337,0	23 927	.	+ 30,4
Frühkohlrabi	93	256,6	23 785	87	265,2	23 017	103	260,8	26 862	+ 12,9	+ 16,7
Spätkohlrabi	63	243,1	15 367	63	266,9	16 812	68	254,0	17 272	+ 12,4	+ 2,7
Kohlrabi zusammen	156	251,1	39 152	150	265,9	39 829	171	258,1	44 134	+ 12,7	+ 10,8
Frühjahrskopfsalat	297	261,0	77 388	290	286,9	83 210	281	280,1	78 708	+ 1,7	- 5,4
Sommer- und Herbstkopfsalat	412	216,8	89 246	411	273,5	112 366	376	248,7	93 511	+ 4,8	- 16,8
Kopfsalat zusammen (ohne Winterkopfsalat)	709	235,0	166 634	701	279,0	195 576	657	262,1	172 219	+ 3,4	- 11,9
Endiviensalat	95	289,9	27 539	87	321,2	27 878	81	281,6	22 810	- 17,2	- 18,2
Feld- und Ackersalat	181	85,6	15 517	180	86,4	15 544	195	84,3	16 439	+ 5,9	+ 5,8
Eissalat	.	.	.	64	250,9	15 960	71	231,9	16 465	.	+ 3,2
Frühjahrsspinat	166	169,9	28 309	219	159,5	34 842	172	162,3	27 916	- 1,4	- 19,9
Herbstspinat	392	165,5	64 829	344	159,8	54 959	434	167,7	72 782	+ 12,3	+ 32,4
Spinat zusammen (ohne Winterspinat)	558	166,6	93 138	563	159,5	89 801	606	166,2	100 698	+ 8,1	+ 12,1
Frühe Möhren (Karotten)	54	226,7	12 241	54	247,9	13 338	49	236,9	11 608	- 5,2	- 13,0
Späte Möhren ²⁾	134	460,8	61 798	139	487,1	67 853	147	523,4	76 940	+ 24,5	+ 13,4
Möhren zusammen	188	393,6	74 039	193	420,5	81 191	196	451,8	88 548	+ 19,6	+ 9,1
Rote Rüben - Rote Beete	78	353,4	27 601	78	387,6	30 113	109	348,2	37 954	+ 37,5	+ 26,0
Meerrettich (Kren)	43	85,7	3 659	48	69,7	3 330	48	64,3	3 086	- 15,7	- 7,3
Rettich	.	.	.	265	431,3	114 424	250	400,8	100 200	.	- 12,4
Sellerie	150	301,7	45 252	149	315,0	46 839	182	316,0	57 512	+ 27,1	+ 22,8
Porree (Lauch)	147	296,5	43 709	143	283,2	40 495	145	292,4	42 398	- 3,0	+ 4,7
Speisezwiebeln	173	253,5	43 855	203	316,0	64 275	232	279,7	64 890	+ 48,0	+ 1,0
Spargel - Ertragsfähig	537	36,3	19 494	483	38,6	18 649	432	34,2	14 774	- 24,2	- 20,8
Frischerbsen (m. Schoten) ³⁾	850	118,8	101 056	557	118,3	65 872	545	118,7	64 692	- 36,0	- 1,8
Buschbohnen	598	98,5	58 900	318	101,3	32 202	331	92,6	30 651	- 48,0	- 4,8
Stangenbohnen	107	169,0	18 120	98	199,0	19 441	95	179,4	17 043	- 5,9	- 12,3
Grüne Pflückbohnen zusammen	705	109,2	77 020	416	124,3	51 643	426	112,0	47 694	- 38,1	- 7,6
Dicke Bohnen (Sau-Puffbohnen)	15	87,4	1 267	0	62,5	25	1	97,5	98	- 92,3	+ 292,0
Einlegegurken	329	178,2	58 649	381	210,6	80 214	303	210,0	63 630	+ 8,5	- 20,7
Schälgurken	106	226,7	24 009	120	265,3	31 810	140	273,9	38 346	+ 59,7	+ 20,5
Gurken zusammen	435	190,0	82 658	501	223,7	112 024	443	230,2	101 976	+ 23,4	- 9,0
Rhabarber	52	272,0	14 035	47	265,3	12 443	54	265,5	14 337	+ 2,2	+ 15,2
Tomaten	66	463,4	30 354	53	562,1	29 511	49	578,1	28 327	- 6,7	- 4,0
Zuckermais	.	.	.	28	113,0 ⁴⁾	3 164 ⁴⁾	25	130,5	3 263	.	+ 3,1
Sonstige Gemüsearten zusammen ⁴⁾	416	193,9	80 681	317	190,3	60 311	429	184,4	79 105	- 2,0	+ 31,2
darunter:											
Winterkopfsalat	17	221,9	3 795	13	184,1	2 393	20	210,8	4 216	+ 11,1	+ 76,2
Winterspinat	127	189,4	24 075	113	154,9	17 569	185	153,1	28 324	+ 17,6	+ 61,2
Gemüse insgesamt	7 172	246,0	1 763 619	6 884	277,7	1 911 826	7 148	273,4	1 954 263	+ 10,8	+ 2,2
Erdbeeren (vorjährige und ältere Pflanzungen)	1 009	90,5	91 280	994	74,9	74 402	987	95,5	94 259	+ 3,3	+ 26,7

1) Nach der ergänzenden Erntermittlung. - 2) Bis 1979 ergänzende Erntermittlung; ab 1980 Berücksichtigung der langjährigen Unterschätzung. - 3) Ertragsangaben für gepflückte Ware (mit Schoten); die Gesamternte von 64 692 dt Frischerbsen (gepflückt mit Schoten) entspricht einem Kerngewicht von 25 877 dt gedroschene Ware ohne Schoten (gegen 26 361 dt im Vorjahr und 40 433 dt im Mittel 1976/81). - 4) Einschließlich Wintergemüse.

Noch: 11. Anbau und Ernte von Freilandgemüse 1982

b) Durchschnittliche Hektarerträge in den Stadt- und Landkreisen

Kreis Region Regierungsbezirk Land	Rosen- kohl (nur Röschen)	Früh- blumen- kohl	Mittel- früher und Spät- blumenkohl	China- kohl	Früh- kohlraabi	Spät- kohlraabi	Früh- jahrskopf- salat	Sommer- und Herbst- kopfsalat	Endivien- salat	Feld- oder Ackersalat
	dt/ha									
Stadtkreis										
Stuttgart, Landeshauptstadt	137,7	266,2	292,2	/	130,5	226,6	283,0	386,5	265,2	87,8
Landkreise										
Böblingen	153,6	251,0	253,2	255,0	211,3	245,4	246,7	268,3	263,9	63,9
Esslingen	112,2	261,4	244,3	217,5	229,1	239,1	293,8	272,4	213,5	71,9
Göppingen	102,0	199,2	225,2	/	199,5	217,4	303,2	272,5	229,3	82,4
Ludwigsburg	139,1	173,6	229,5	307,3	215,7	230,4	252,1	214,2	253,3	84,7
Rems-Murr-Kreis	131,1	233,9	254,5	219,6	252,0	254,0	255,1	244,2	291,3	83,2
Region Mittlerer Neckar	127,4	224,4	253,5	256,4	211,8	238,4	268,3	280,1	251,6	79,0
Stadtkreis										
Heilbronn	133,1	/	/	-	185,4	/	250,0	224,0	/	/
Landkreise										
Heilbronn	111,0	146,3	249,9	313,9	226,5	247,2	294,7	192,4	274,5	81,6
Hohenlohekreis	123,9	-	193,0	/	195,0	211,3	242,5	241,4	277,3	/
Schwäbisch Hall	/	/	/	-	190,0	/	205,2	/	/	/
Main-Tauber-Kreis	121,8	177,5	216,7	/	198,3	295,0	315,6	304,2	300,6	89,1
Region Franken	122,9	212,8	241,2	313,6	201,9	217,5	265,0	206,4	240,1	78,4
Landkreise										
Heidenheim	129,3	/	259,7	/	/	/	/	/	240,0	/
Ostalbkreis	117,3	211,2	274,1	412,6	239,4	294,6	249,6	219,8	349,6	72,2
Region Ostwürttemberg	120,4	213,5	270,0	412,6	237,8	285,3	251,3	232,6	323,2	76,6
Regierungsbezirk Stuttgart	125,8	216,1	247,2	291,5	209,6	232,3	265,6	246,5	252,0	78,6
Stadtkreise										
Baden-Baden	/	/	/	-	/	/	/	/	/	/
Karlsruhe	132,6	221,7	250,9	240,0	198,2	230,1	218,6	204,4	259,4	78,9
Landkreise										
Karlsruhe	97,3	184,7	251,7	372,2	229,4	253,0	279,5	228,6	249,3	84,5
Rastatt	123,3	197,3	206,5	-	180,0	227,9	276,3	203,8	250,6	86,1
Region Mittlerer Oberrhein	116,4	198,2	245,0	319,3	209,5	238,6	243,4	211,1	253,6	81,1
Stadtkreise										
Heidelberg	147,4	250,0	249,3	-	210,0	195,0	244,9	184,3	219,5	90,0
Mannheim	-	-	-	-	235,0	240,0	280,0	200,0	260,0	83,8
Landkreise										
Neckar-Odenwald-Kreis	123,1	170,0	258,7	/	213,8	200,0	276,4	302,1	230,0	75,7
Rhein-Neckar-Kreis	114,3	234,0	278,5	372,5	249,9	201,5	251,3	264,4	259,6	59,2
Region Unterer Neckar	128,9	243,0	261,6	348,6	226,1	204,6	249,3	251,4	241,8	71,0
Stadtkreis										
Pforzheim	/	/	259,5	-	187,9	249,3	278,7	/	259,7	89,5
Landkreise										
Calw	104,4	190,8	159,3	-	188,3	172,2	400,0	188,4	178,3	73,0
Enzkreis	122,0	232,0	255,0	290,0	224,0	255,0	247,9	235,0	290,8	85,8
Freudenstadt	-	-	-	-	-	-	300,0	-	258,3	81,7
Region Nordschwarzwald	97,6	218,6	221,3	290,0	196,0	222,5	308,2	235,5	244,1	85,3
Regierungsbezirk Karlsruhe	116,0	237,5	256,2	333,8	222,6	229,5	251,1	228,7	248,8	74,9
Stadtkreis										
Freiburg im Breisgau	179,5	239,9	276,2	-	202,5	231,2	249,9	223,1	319,7	88,7
Landkreise										
Breisgau-Hochschwarzwald	71,9	206,2	206,8	-	273,2	201,0	261,9	288,7	250,3	100,9
Emmendingen	135,7	239,4	274,4	296,4	247,3	247,4	256,2	310,5	260,4	87,0
Ortenaukreis	127,9	243,8	271,5	293,3	245,9	220,0	291,4	256,5	304,8	87,1
Region Südlicher Oberrhein	145,1	232,4	257,7	323,7	250,6	222,1	264,9	286,1	273,0	93,1
Landkreise										
Rottweil	-	-	/	-	-	/	-	-	/	/
Schwarzwald-Baar-Kreis	-	-	-	-	-	-	/	-	/	-
Tuttlingen	/	/	261,3	-	-	/	/	/	/	/
Region Schwarzwald-Baar-Heuberg	/	/	246,7	-	-	213,3	310,0	/	236,7	75,0
Landkreise										
Konstanz	128,3	276,9	407,0	777,2	372,1	371,3	354,2	252,8	436,4	109,5
Lörrach	108,0	218,3	212,5	/	195,3	206,9	347,1	261,1	216,3	70,7
Waldshut	125,0	-	/	/	/	240,0	/	/	290,0	86,3
Region Hochrhein-Bodensee	121,6	274,9	396,1	719,0	361,7	353,1	349,6	254,3	400,7	92,8
Regierungsbezirk Freiburg	136,1	256,2	326,8	473,2	324,0	287,5	306,7	274,4	336,3	92,9
Landkreise										
Reutlingen	104,3	223,5	276,4	395,5	232,9	248,6	293,5	155,3	302,4	80,7
Tübingen	100,2	174,0	206,4	/	182,5	217,5	283,2	259,3	186,7	62,6
Zollernalbkreis	115,0	/	235,0	-	190,0	/	209,5	/	260,0	76,7
Region Neckar-Alb	105,8	190,8	254,3	394,1	210,0	233,3	284,5	187,3	264,3	73,2
Stadtkreis										
Ulm	/	/	/	/	/	/	/	220,0	/	/
Landkreise										
Alb-Donau-Kreis	110,0	192,0	297,4	250,0	195,0	144,0	244,6	291,1	247,7	85,0
Biberach	176,4	268,3	258,1	391,7	151,7	260,8	213,4	185,7	300,3	97,0
Region Donau-Iller ¹⁾	131,9	156,4	252,0	382,5	196,7	206,7	222,9	197,1	259,7	112,0
Landkreise										
Bodenseekreis	103,7	231,2	211,6	/	231,9	241,7	285,0	244,2	244,0	82,5
Ravensburg	120,6	302,2	247,4	238,4	249,0	173,2	320,0	255,9	240,5	85,4
Sigmaringen	108,8	195,0	227,9	-	231,4	277,5	227,0	237,1	306,2	78,5
Region Bodensee-Oberschwaben	115,0	277,2	238,2	247,5	240,0	205,0	314,3	254,0	243,8	84,6
Regierungsbezirk Tübingen	119,5	218,8	250,2	367,8	209,3	210,9	279,1	203,0	258,5	87,3
Baden-Württemberg	127,5	233,4	275,4	337,0	260,8	254,0	280,1	248,7	281,6	84,3
dagegen										
Endgültig 1981	136,0	262,4	275,8	375,2	265,2	266,9	286,9	273,5	321,2	86,4
Mittel 1976/81	131,4	237,9	260,7	-	255,8	243,2	262,4	218,3	291,6	85,6

1) Soweit Land Baden-Württemberg.

Pflanzliche Produktion

Noch: 11. Anbau und Ernte von Freilandgemüse 1982

b) Durchschnittliche Hektarerträge in den Stadt- und Landkreisen

Kreis Region Regierungsbezirk Land	Spargel (ertrags- fähig)	Frisch- erbsen (mit Schoten)	Busch- bohnen	Stangen- bohnen	Einlege- gurken	Schäl- gurken	Rha- barber	Tomaten	Gemüse ¹⁾ Insgesamt	Erdbeeren (Vorjährlige u. ältere Pflan- zungen)
	dt/ha									
Stadtkreis										
Stuttgart, Landeshauptstadt	-	/	98,1	165,3	178,3	230,8	257,9	449,7	403,8	70,5
Landkreise										
Böblingen	-	176,7	108,5	212,1	190,0	-	-	-	370,9	110,0
Esslingen	-	98,9	92,3	205,9	144,6	219,6	371,2	533,0	560,1	110,6
Göppingen	-	106,7	105,7	158,7	152,5	/	241,7	305,0	260,8	78,6
Ludwigsburg	-	93,8	100,0	148,1	228,6	219,0	282,1	418,9	263,7	111,4
Rems-Murr-Kreis	/	111,9	104,6	173,9	226,4	226,9	266,4	511,4	269,0	97,8
Region Mittlerer Neckar	/	110,4	102,0	169,4	201,5	225,0	278,5	481,6	417,7	103,3
Stadtkreis										
Heilbronn	-	-	-	-	208,1	293,1	/	/	251,0	/
Landkreise										
Heilbronn	-	/	100,0	194,7	269,7	296,4	191,6	453,3	229,0	118,3
Hohenlohekreis	30,0	120,0	80,0	162,9	176,9	269,5	227,8	391,1	151,9	89,5
Schwäbisch Hall	/	/	-	-	-	-	-	-	186,9	/
Main-Tauber-Kreis	/	/	120,0	195,5	205,0	-	302,5	-	365,1	65,7
Region Franken	38,3	124,1	92,4	182,7	235,0	294,6	233,5	447,1	223,2	88,4
Landkreise										
Heidenheim	-	/	/	/	/	-	/	/	266,5	/
Ostalbkreis	-	107,3	93,3	207,0	208,2	207,5	200,0	569,1	294,8	89,0
Region Ostwürttemberg	-	110,0	88,2	205,6	203,5	207,5	231,3	485,0	278,7	89,5
Regierungsbezirk Stuttgart	32,7	124,0	92,9	173,4	226,7	279,1	270,1	474,2	302,4	98,0
Stadtkreise										
Baden-Baden	/	/	/	/	-	/	/	/	246,7	/
Karlsruhe	-	131,8	88,1	126,7	150,0	183,0	272,8	342,9	235,3	90,3
Landkreise										
Karlsruhe	33,9	103,0	93,5	141,8	166,6	269,4	254,0	443,7	108,9	86,7
Rastatt	29,4	114,4	96,7	169,1	163,5	183,6	208,1	393,3	123,9	79,4
Region Mittlerer Oberrhein	33,3	103,4	92,9	143,9	165,8	267,8	265,9	407,7	132,4	82,6
Stadtkreise										
Heidelberg	28,0	100,0	80,0	134,7	/	/	259,8	400,1	190,3	169,3
Mannheim	30,0	-	100,0	168,6	-	-	135,0	-	100,6	90,0
Landkreise										
Neckar-Odenwald-Kreis	-	103,3	-	125,5	194,3	303,3	207,8	-	463,1	66,6
Rhein-Neckar-Kreis	37,3	109,5	93,5	185,7	197,2	233,6	296,2	438,4	157,6	109,3
Region Unterer Neckar	36,6	109,0	89,7	169,8	196,1	286,4	264,7	411,6	192,9	98,1
Stadtkreis										
Pforzheim	-	-	/	-	-	-	286,3	348,9	298,6	-
Landkreise										
Calw	-	-	90,0	149,1	/	226,7	287,5	-	201,6	76,2
Enzkreis	-	-	94,4	175,8	185,0	-	-	-	303,5	88,7
Freudenstadt	-	-	-	-	160,0	-	-	-	362,7	89,9
Region Nordschwarzwald	-	-	97,5	167,3	183,3	226,7	287,5	348,9	286,0	88,4
Regierungsbezirk Karlsruhe	34,6	107,8	90,3	167,6	182,3	272,2	266,2	410,1	173,6	85,5
Stadtkreis										
Freiburg im Breisgau	30,0	-	93,3	142,9	-	-	225,2	396,7	255,4	73,9
Landkreise										
Breisgau-Hochschwarzwald	31,4	/	91,7	169,0	224,3	/	222,1	438,9	258,6	97,7
Emmendingen	30,7	118,0	99,6	176,9	197,3	248,7	231,6	416,9	236,3	108,2
Ortenaukreis	29,3	134,2	92,3	167,7	208,9	247,3	260,3	364,6	246,2	88,5
Region Südlicher Oberrhein	30,7	101,2	93,8	169,5	212,1	247,6	237,2	406,0	250,4	92,0
Landkreise										
Rottweil	-	-	-	-	-	-	-	-	244,4	-
Schwarzwald-Baar-Kreis	-	-	/	/	-	-	-	-	210,0	-
Tuttlingen	-	-	/	/	-	-	-	-	249,4	-
Region Schwarzwald-Baar-Heuberg	-	-	92,0	115,0	-	-	-	-	238,3	-
Landkreise										
Konstanz	-	119,4	108,6	246,3	201,7	234,7	279,3	717,5	392,6	99,1
Lörrach	36,7	100,8	103,0	191,1	172,9	235,7	250,0	416,7	229,6	94,6
Waldshut	/	/	/	/	/	-	-	/	249,0	137,8
Region Hochrhein-Bodensee	35,6	114,5	107,4	237,6	197,8	235,0	273,4	706,0	366,0	104,4
Regierungsbezirk Freiburg	30,9	103,0	101,0	216,8	211,4	246,9	251,3	667,1	296,3	93,4
Landkreise										
Reutlingen	-	/	93,1	177,1	/	/	260,0	474,2	268,7	89,5
Tübingen	-	/	96,3	109,2	164,6	224,3	310,0	237,5	305,3	126,7
Zollernalbkreis	-	-	/	/	/	-	250,0	-	261,0	/
Region Neckar-Alb	-	117,5	93,7	151,2	164,7	220,0	265,0	396,7	279,4	91,4
Stadtkreis										
Ulm	-	/	/	/	-	-	/	-	257,3	-
Landkreise										
Alb-Donau-Kreis	-	-	96,7	146,0	/	-	233,3	437,5	504,5	79,2
Biberach	-	-	109,2	170,7	106,0	-	200,0	-	299,3	173,4
Region Donau-Iller ²⁾	-	/	98,1	173,1	170,6	-	288,6	437,5	320,5	125,7
Landkreise										
Bodenseekreis	-	/	100,7	168,9	191,4	232,7	260,6	401,5	236,0	110,7
Ravensburg	-	-	96,3	189,0	210,0	270,0	392,0	402,5	315,0	106,0
Sigmaringen	-	109,6	108,3	172,0	-	-	-	-	250,0	77,5
Region Bodensee-Oberschwaben	-	118,0	100,3	174,5	191,8	238,6	312,0	400,0	284,1	107,8
Regierungsbezirk Tübingen	-	117,3	97,9	164,4	185,3	231,0	286,6	403,8	299,0	109,7
Baden-Württemberg	34,2	118,7	92,6	179,4	210,0	273,9	265,5	578,1	273,4	95,5
dagegen										
Endgültig 1981	38,6	118,3	101,3	199,0	210,6	265,3	265,3	562,1	277,7	74,9
Mittel 1976/81	36,2	119,1	97,4	169,4	175,5	224,9	271,6	466,7	250,6	90,3

1) Einschließlich Wintergemüse. - 2) Soweit Land Baden-Württemberg.

Noch: 11. Anbau und Ernte von Freilandgemüse 1982

b) Durchschnittliche Hektarerträge in den Stadt- und Landkreisen

Kreis Region Regierungsbezirk Land	Frühweiß- kohl	Herbst- weißkohl ¹⁾	Dauer- weißkohl ¹⁾	Früh- rotkohl	Herbst- rotkohl	Dauer- rotkohl	Früh- wirsing	Herbst- wirsing	Dauer- wirsing	Grünkohl
	dt/ha									
Stadtkreis										
Stuttgart, Landeshauptstadt	344,8	599,5	669,7	293,3	382,4	363,3	223,0	268,8	254,6	193,8
Landkreise										
Böblingen	273,2	621,9	527,7	253,8	293,3	349,1	300,0	/	264,8	175,0
Esslingen	383,3	771,1	647,1	305,7	445,3	456,5	247,3	300,3	308,3	180,0
Göppingen	/	595,4	539,9	/	358,3	377,0	/	248,9	318,1	-
Ludwigsburg	364,0	686,1	597,0	310,9	369,7	354,9	261,4	285,2	260,7	194,3
Rems-Murr-Kreis	358,9	652,3	728,9	301,5	386,2	387,9	224,7	274,3	272,2	222,4
Region Mittlerer Neckar	371,6	722,1	642,9	302,2	417,0	437,2	249,2	286,4	290,8	198,3
Stadtkreis										
Heilbronn	.	.	817,0	.	372,2	362,0	.	.	244,2	219,8
Landkreise										
Heilbronn	332,7	714,3	681,1	319,1	457,5	394,1	257,3	300,0	279,8	246,0
Hohenlohekreis	-	571,7	651,7	-	290,1	396,8	241,7	270,0	275,5	161,0
Schwäbisch Hall	/	.	.	/	/	.	/	/	.	/
Main-Tauber-Kreis	372,5	553,0	504,0	303,3	258,3	312,0	251,7	194,3	245,0	-
Region Franken	343,0	670,8	739,0	310,0	435,2	391,1	253,2	290,6	258,8	225,4
Landkreise										
Heidenheim	/	636,4	786,7	/	/	394,0	/	/	302,5	/
Ostalbkreis	373,3	592,2	783,1	299,2	348,1	402,2	266,8	220,0	278,6	183,3
Region Ostwürttemberg	378,9	600,6	784,5	301,7	359,3	397,8	263,3	226,7	288,3	183,3
Regierungsbezirk Stuttgart	367,2	712,8	660,2	303,8	431,2	417,4	251,8	285,4	285,5	221,4
Stadtkreise										
Baden-Baden	/	/	.	-	/	-	-	-	-	-
Karlsruhe	285,3	595,6	533,3	238,6	366,4	355,1	214,1	240,6	263,9	184,5
Landkreise										
Karlsruhe	341,0	525,2	508,0	325,8	335,5	346,7	222,3	228,8	267,2	184,2
Rastatt	320,0	605,5	609,2	255,7	327,7	341,0	214,4	255,2	264,6	168,0
Region Mittlerer Oberrhein	309,5	565,4	527,2	266,0	349,1	348,7	216,1	237,4	265,6	183,8
Stadtkreise										
Heidelberg	355,0	463,9	575,7	314,9	301,5	364,4	264,5	211,4	239,7	180,8
Mannheim	-	544,0	-	-	-	-	-	-	-	-
Landkreise										
Neckar-Odenwald-Kreis	360,0	616,2	689,1	277,5	439,7	454,9	192,5	290,0	320,0	240,8
Rhein-Neckar-Kreis	395,4	531,2	373,5	307,0	322,5	274,8	230,0	254,1	269,4	154,8
Region Unterer Neckar	372,3	582,2	520,8	302,8	400,1	325,0	236,7	258,6	264,3	163,7
Stadtkreis										
Pforzheim	/	.	529,6	/	.	370,0	/	.	368,7	/
Landkreise										
Calw	261,1	476,4	/	-	268,0	-	190,0	/	-	140,0
Enzkreis	330,0	656,7	645,1	-	360,0	348,0	240,0	280,0	-	180,0
Freudenstadt	-	-	520,7	-	-	-	-	-	-	-
Region Nordschwarzwald	316,7	587,1	528,1	/	337,5	367,8	237,5	243,3	368,7	202,5
Regierungsbezirk Karlsruhe	339,0	580,9	522,2	284,4	389,4	329,6	223,6	241,6	285,8	169,5
Stadtkreis										
Freiburg im Breisgau	310,4	691,1	779,0	299,5	395,5	567,6	234,5	318,3	375,3	-
Landkreise										
Breisgau-Hochschwarzwald	350,0	657,3	718,0	285,0	322,6	356,9	229,7	212,9	291,4	201,0
Emmendingen	385,7	581,3	638,1	327,5	361,6	355,9	232,5	256,5	269,5	225,0
Ortenaukreis	390,4	607,1	775,4	303,9	382,6	400,9	241,0	277,9	285,9	155,0
Region Südlicher Oberrhein	374,9	636,8	762,4	295,4	361,6	426,0	234,5	267,6	294,8	195,0
Landkreise										
Rottweil	-	.	-	-	.	-	-	-	-	-
Schwarzwald-Baar-Kreis	-	-	/	-	-	/	-	-	/	.
Tuttlingen	-	-	-	-	-	/	-	-	-	.
Region Schwarzwald-Baar-Heuberg	-	.	/	-	.	310,0	-	-	/	.
Landkreise										
Konstanz	410,7	620,6	529,0	317,1	404,4	333,1	213,9	335,2	283,1	.
Lörrach	317,3	691,8	557,6	277,3	384,5	337,6	221,0	299,1	289,2	200,0
Waldshut	-	-	792,0	-	375,0	/	/	/	285,0	/
Region Hochrhein-Bodensee	403,2	628,6	541,9	312,7	400,4	336,4	216,4	328,6	284,3	193,3
Regierungsbezirk Freiburg	389,7	633,9	713,1	303,3	375,1	393,0	227,2	302,8	289,8	194,0
Landkreise										
Reutlingen	376,4	729,0	776,9	318,6	392,7	391,7	231,1	288,3	323,1	/
Tübingen	303,7	643,2	380,2	270,0	313,6	290,0	192,5	228,2	235,0	/
Zollernalbkreis	/	687,4	662,4	/	325,0	340,0	/	218,3	250,0	-
Region Neckar-Alb	335,5	652,2	694,4	317,5	332,5	360,0	230,0	235,5	282,5	160,0
Stadtkreis										
Ulm	/	518,4	/	/	/	/	/	/	/	.
Landkreise										
Alb-Donau-Kreis	344,0	582,7	672,5	258,0	410,0	417,8	160,0	300,0	266,7	-
Biberach	305,0	668,7	677,3	243,0	392,3	487,5	227,5	275,5	289,6	255,0
Region Donau-Iller ²⁾	280,0	600,0	625,8	226,4	356,9	429,2	200,0	260,0	270,4	213,3
Landkreise										
Bodenseekreis	366,7	686,2	655,8	298,8	375,2	260,0	236,9	283,8	180,0	240,0
Ravensburg	373,0	695,8	723,3	371,7	448,0	422,2	258,8	292,3	280,4	/
Sigmaringen	404,0	416,8	549,6	337,5	340,0	395,7	224,0	216,0	291,8	-
Region Bodensee-Oberschwaben	374,0	672,9	693,3	352,0	412,2	376,4	250,0	282,2	258,9	202,5
Regierungsbezirk Tübingen	324,3	643,7	647,0	276,0	362,4	412,8	224,3	257,8	270,2	197,7
Baden-Württemberg	365,4	687,9	638,2	297,2	415,3	399,1	238,3	282,1	285,0	202,3
dagegen										
Endgültig 1981	400,2	695,6	723,0	310,5	388,2	384,3	253,5	293,5	298,2	205,0
Mittel 1976/81	371,0	727,1	672,9	306,5	397,1	405,7	243,0	281,0	286,7	189,1

1) Nach der ergänzenden Erntemittlung. - 2) Soweit Land Baden-Württemberg.

Pflanzliche Produktion

Noch: 11. Anbau und Ernte von Freilandgemüse 1982

b) Durchschnittliche Hektarerträge in den Stadt- und Landkreisen

Kreis Region Regierungsbezirk Land	Eissalat	Frühjahrs- spinat	Herbst- spinat	Frühe Mohren (Karotten)	Späte ¹⁾ Mohren	Rote Rü- ben (Rote Beete)	Rettich	Sellerie	Porree (Lauch)	Speise- zwiebeln
	dt/ha									
Stadtkreis Stuttgart, Landeshauptstadt	219,0	161,0	163,2	205,2	501,4	336,9	359,5	313,2	299,1	198,2
Landkreise										
Böblingen	240,0	142,9	71,9	213,3	442,1	379,2	479,9	276,9	251,7	/
Esslingen	198,7	120,1	181,7	252,1	460,7	389,0	461,6	255,2	252,9	350,4
Göppingen	/	150,0	127,5	183,9	494,8	317,1	285,4	234,5	274,5	221,7
Ludwigsburg	223,5	195,5	157,1	244,3	563,2	332,4	339,3	288,2	266,5	234,8
Rems-Murr-Kreis	235,6	165,5	147,3	232,3	502,8	346,1	349,0	294,0	279,8	263,9
Region Mittlerer Neckar	216,9	161,3	148,2	235,7	513,3	357,0	367,9	283,6	267,4	263,7
Stadtkreis Heilbronn	/	/	165,0	.	/	/	.	/	/	322,6
Landkreise										
Heilbronn	238,7	165,8	177,8	210,5	583,4	459,3	358,7	370,8	309,5	291,6
Hohenlohekreis	206,4	157,1	149,9	260,0	551,6	338,1	367,5	235,6	247,5	206,5
Schwäbisch Hall	/	150,0	/	/	/	/	/	/	/	/
Main-Tauber-Kreis	-	-	-	246,4	485,9	463,0	281,3	156,8	311,5	180,9
Region Franken	225,0	164,8	170,6	216,9	519,8	363,2	332,1	355,7	269,0	287,4
Landkreise										
Heidenheim	/	/	/	/	571,9	380,7	/	283,6	283,0	/
Ostalbkreis	257,7	159,1	159,2	207,8	530,4	413,8	303,5	328,8	266,2	268,2
Region Ostwürttemberg	246,4	156,0	159,3	213,2	546,5	402,5	325,7	308,4	273,2	272,9
Regierungsbezirk Stuttgart	222,2	164,6	169,1	229,2	519,8	360,5	353,9	321,9	268,2	279,3
Stadtkreise										
Baden-Baden	-	/	/	/	/	/	/	/	/	/
Karlsruhe	165,8	146,2	156,4	180,1	473,6	297,2	357,3	318,6	267,9	210,5
Landkreise										
Karlsruhe	255,3	113,5	131,1	197,6	498,9	301,8	261,4	265,2	244,6	232,0
Rastatt	138,9	136,4	138,3	185,6	464,0	244,2	288,8	226,2	256,0	242,2
Region Mittlerer Oberrhein	201,2	117,1	135,3	190,0	469,2	277,5	315,0	288,0	253,7	226,0
Stadtkreise										
Heidelberg	-	161,7	170,6	274,8	430,0	282,0	.	291,7	244,0	201,5
Mannheim	-	/	150,0	-	-	-	.	300,0	300,0	.
Landkreise										
Neckar-Odenwald-Kreis	230,0	/	.	/	380,0	326,7	307,3	265,5	231,8	217,0
Rhein-Neckar-Kreis	201,3	169,9	171,0	191,7	481,1	274,6	401,7	253,5	245,9	214,2
Region Unterer Neckar	204,0	169,2	171,1	253,9	474,0	275,9	389,2	273,8	249,9	204,6
Stadtkreis Pforzheim	248,8	/	-	189,3	441,1	364,1	/	240,7	241,9	.
Landkreise										
Calw	/	/	/	180,8	/	230,0	/	180,0	161,5	165,0
Enzkreis	230,0	-	137,5	237,6	549,3	342,2	335,7	273,5	275,6	270,3
Freudenstadt	-	-	-	/	310,0	197,5	-	-	-	-
Region Nordschwarzwald	221,4	150,0	142,0	200,0	465,8	332,7	295,3	256,5	243,9	237,9
Regierungsbezirk Karlsruhe	206,2	157,2	163,0	207,5	469,0	291,8	317,7	275,8	250,7	212,8
Stadtkreis Freiburg im Breisgau	.	/	159,1	196,7	586,7	293,3	335,0	368,1	339,9	211,2
Landkreise										
Breisgau-Hochschwarzwald	106,0	169,2	123,5	284,3	543,9	293,9	314,3	290,5	220,4	331,1
Emmendingen	269,0	167,9	129,8	319,5	450,0	365,3	338,0	287,4	265,6	385,5
Ortenaukreis	246,7	140,0	135,5	229,7	496,8	345,9	371,0	318,4	284,5	282,8
Region Südlicher Oberrhein	180,3	160,3	128,6	280,2	534,0	302,3	331,2	305,8	253,9	327,5
Landkreise										
Rottweil	.	-	-	-	/	/	/	/	/	.
Schwarzwald-Baar-Kreis	-	-	-	-	-	-	-	-	-	-
Tuttlingen	-	-	-	-	/	-	/	-	/	/
Region Schwarzwald-Baar-Heuberg	.	-	-	-	423,3	/	250,0	/	255,0	/
Landkreise										
Konstanz	405,1	156,8	269,3	244,4	497,8	432,5	641,1	403,1	434,0	292,8
Lörrach	/	150,0	146,7	204,8	438,6	354,6	252,9	265,0	247,6	310,0
Waldshut	-	-	155,0	/	553,3	344,0	/	300,0	286,0	/
Region Hochrhein-Bodensee	355,0	155,5	236,1	233,2	484,1	417,9	604,2	388,8	412,1	295,8
Regierungsbezirk Freiburg	253,2	157,2	175,9	263,0	517,2	343,9	506,5	351,9	339,9	322,2
Landkreise										
Reutlingen	227,0	163,2	182,7	244,1	586,0	334,8	339,2	298,0	285,5	279,6
Tübingen	/	.	/	193,3	265,6	288,7	232,0	243,0	170,0	214,9
Zollernalbkreis	/	/	141,1	/	502,4	291,7	197,5	287,5	251,1	158,0
Region Neckar-Alb	222,2	150,0	166,8	229,4	501,6	309,4	277,5	281,6	251,2	233,5
Stadtkreis Ulm	/	139,8	/	/	/	/	.	/	/	/
Landkreise										
Alb-Donau-Kreis	370,0	100,0	130,0	157,5	636,7	292,5	256,0	303,8	266,8	178,3
Biberach	/	/	195,0	217,3	443,7	309,3	314,3	324,3	320,1	308,3
Region Donau-Iller ²⁾	279,4	135,8	161,7	192,9	578,2	298,4	355,3	285,5	266,1	238,2
Landkreise										
Bodenseekreis	/	/	161,2	184,4	442,3	331,3	225,6	273,9	277,6	260,4
Ravensburg	142,4	/	146,5	270,0	559,6	408,7	/	325,1	266,5	312,9
Sigmaringen	-	-	-	239,4	500,0	352,3	/	288,0	270,8	190,0
Region Bodensee-Oberschwaben	164,4	121,4	150,0	239,4	536,5	387,1	245,4	305,7	272,4	280,8
Regierungsbezirk Tübingen	252,1	135,8	161,1	218,4	558,4	324,7	322,7	287,7	263,8	242,3
Baden-Württemberg	231,9	162,3	167,7	236,9	523,4	348,2	400,8	316,0	292,4	279,7
dagegen										
Endgültig 1981	250,9	159,5	159,8	247,9	487,1	387,6	431,3	315,0	283,2	316,0
Mittel 1976/81	.	169,9	165,6	228,6	459,8	352,4	.	301,7	295,1	250,4

1) Bis 1979 ergänzende Erntemittlung; ab 1980 Berücksichtigung der langjährigen Unterschätzung. - 2) Soweit Land Baden-Württemberg.

12. Entwicklung von Anbau und Ernte bei Gemüse in Unterglasanlagen 1967 bis 1982

Jahr	Unterglas- gemüse insgesamt	Darunter entfallen auf					
		Kohlrabi	Kopfsalat	Salatgurken	Tomaten	Rettich	Feldsalat

Anbaufläche in m²

1967	2 652 741	187 417	572 479	284 725	504 102	.	362 360	.
1968	2 541 182	198 646	473 160	199 533	461 723	545 895	404 499	.
1969	2 706 098	226 605	500 430	338 906	494 738	545 454	359 610	.
1970	2 893 321	231 435	532 813	388 995	529 819	619 341	329 490	.
1971	3 155 739	244 323	517 286	431 605	552 266	704 081	422 894	.
1972	3 034 826	210 844	518 701	410 185	540 427	657 225	411 248	.
1973	2 955 692	239 633	427 331	392 013	534 320	633 970	453 026	.
1974	3 020 646	216 124	463 937	417 234	570 732	729 236	409 482	.
1975	3 827 525	248 286	423 928	451 635	599 982	673 305	385 874	.
1976	4 106 946	202 920	450 557	492 306	583 678	718 296	405 290	.
1977	4 534 008	273 442	504 913	551 367	631 029	767 120	400 722	.
1978	4 345 985	240 711	431 589	524 700	632 534	717 708	368 675	.
1979	4 464 500	223 841	437 017	589 656	631 743	647 902	386 139	959 932
1980	4 389 770	212 077	465 018	493 619	626 781	659 864	339 791	886 199
1981	4 466 076	220 084	502 099	535 384	618 436	601 424	349 396	882 691
1982	4 386 458	247 618	466 080	536 574	579 593	583 842	304 797	935 646

Ertrag in kg/m²

1967	6,1	4,1	4,5	14,2	8,9	.	3,0	.
1968	5,6	4,3	4,2	12,6	9,9	3,7	3,0	.
1969	5,9	4,6	4,3	12,2	9,0	3,8	3,5	.
1970	5,7	3,6	3,9	11,5	8,8	4,1	2,7	.
1971	5,9	3,6	4,0	13,9	8,5	4,1	2,7	.
1972	5,9	4,0	4,0	13,7	7,8	4,5	2,8	.
1973	5,8	4,2	3,8	15,5	7,7	3,1	3,0	.
1974	6,0	3,9	3,8	15,2	8,1	3,8	2,4	.
1975	6,3	4,1	3,5	16,2	8,5	4,5	1,7	.
1976	5,1	3,7	4,1	15,2	8,4	4,0	2,1	.
1977	5,3	3,5	5,7	16,2	7,1	4,5	2,2	.
1978	5,8	3,8	4,3	16,9	7,6	4,6	2,0	.
1979	5,0	3,4	3,6	13,2	9,3	4,8	1,9	1,1
1980	5,2	3,5	4,6	17,0	7,8	4,6	2,3	1,1
1981	5,6	3,9	4,7	18,4	8,6	5,1	2,0	1,1
1982	5,3	3,5	4,0	17,3	8,6	4,7	2,2	1,1

Ernte in 1000 kg

1967	16 127	768	2 576	4 043	4 487	.	1 087	.
1968	14 236	854	1 987	2 514	4 571	2 020	1 213	.
1969	15 966	1 042	2 152	4 135	4 453	2 127	1 259	.
1970	16 492	833	2 078	4 473	4 662	2 539	890	.
1971	18 619	880	2 069	5 999	4 694	2 887	1 142	.
1972	17 905	843	2 075	5 620	4 215	2 958	1 151	.
1973	17 143	1 006	1 624	6 076	4 114	1 965	1 359	.
1974	18 124	843	1 763	6 342	4 623	2 771	983	.
1975	24 244	1 018	1 484	7 316	5 100	3 030	656	.
1976	20 992	741	1 870	7 500	4 930	2 838	848	.
1977	23 830	957	2 878	8 932	4 480	3 452	882	.
1978	25 090	918	1 853	8 863	4 807	3 316	735	.
1979	22 240	766	1 585	7 775	5 875	3 099	734	1 056
1980	22 944	737	2 147	8 400	4 889	3 008	769	975
1981	25 074	853	2 372	9 849	5 319	3 050	707	971
1982	23 306	870	1 863	9 306	4 985	2 716	656	1 029

Pflanzliche Produktion

13. Entwicklung der Apfelernte nach Standortgruppen, Ernteverwendung und Qualität 1977 bis 1982

Jahr	Apfelernte insgesamt ¹⁾	Davon entfallen auf die Standortgruppen							
		Marktobstbau				Übriger Anbau (Streu- und Gartenobstbau)			
		insgesamt		davon Tafelobst		insgesamt		darunter Tafelobst	
		Eßobst	Verwertungs- obst	Qualitätsklassen		Eßobst	Verwertungs- obst	Eßobst	Verwertungs- obst
				Extra und I	II und Sonstige				
1000 dt									
1977	6 252,9	1 218,2	578,4	1 113,9	682,7	1 688,0	2 747,7	373,4	609,2
1978	9 568,4	1 639,1	782,1	1 331,7	1 089,5	2 491,9	4 558,9	629,4	1 168,9
1979	11 928,3	1 787,9	952,6	1 362,0	1 378,5	2 696,2	6 299,3	762,4	1 778,9
1980	10 307,7	1 627,2	834,7	1 329,4	1 132,5	2 471,3	5 219,4	733,0	1 557,7
1981	3 518,2	476,1	148,1	369,5	254,7	1 030,4	1 841,2	205,3	381,3
1982	16 726,7	1 746,5	1 197,3	715,3	2 228,5	3 389,8	9 595,9	923,4	2 770,2

1) Einschließlich nicht abgeerntete Äpfel.

14. Entwicklung der Ernte von Tafeläpfeln nach Standortgruppen, Obstdlandschaften und Sorten 1978 bis 1982

Jahr	Obstlandschaft	Tafel- äpfel insgesamt	Darunter								
			Golden Delicious	Gold- parmäne	Cox Orange	Jonathan	James Grieve	Boskoop	Weißer Winter- glocken- apfel	Brettacher	Gewürz- luiken
			1000 dt.								
Marktobstbau											
1978	Rheintal	253,7	118,1	22,4	27,0	1,8	6,3	17,1	.	0,5	.
	Bodenseegebiet	1 506,1	647,4	86,1	151,4	73,3	42,3	222,4	139,5	16,8	.
	Neckartal	495,8	172,2	35,0	33,3	33,6	16,2	35,4	14,1	16,1	7,5
	Sonstige Gebiete	165,6	50,2	20,1	15,9	16,3	5,2	7,4	6,2	0,7	.
	Zusammen	2 421,2	987,9	163,6	227,6	125,0	70,0	282,3	159,8	34,1	7,5
1979	Rheintal	308,1	146,7	35,6	18,9	7,6	8,2	35,1	0,3	0,8	.
	Bodenseegebiet	1 733,2	656,4	100,8	190,0	72,3	48,9	337,9	140,9	16,6	.
	Neckartal	512,0	130,0	62,2	50,2	29,1	15,8	38,3	10,5	24,7	2,2
	Sonstige Gebiete	187,2	51,2	19,5	17,4	18,6	8,2	10,1	10,3	3,8	.
	Zusammen	2 740,5	984,3	218,1	276,5	127,6	81,1	421,4	162,0	45,9	2,2
1980	Rheintal	315,9	123,8	34,8	28,6	11,8	7,8	17,6	.	1,4	.
	Bodenseegebiet	1 303,7	564,8	75,8	119,0	62,4	37,9	181,7	138,6	3,2	.
	Neckartal	631,6	203,4	43,4	43,5	35,6	15,1	45,0	15,2	18,7	5,9
	Sonstige Gebiete	210,7	66,8	24,3	13,9	17,8	9,1	10,4	3,2	5,9	.
	Zusammen	2 461,9	958,8	178,3	205,0	127,6	69,9	254,7	157,0	29,2	5,9
1981	Rheintal	74,4	32,6	4,3	3,8	/	/	8,7	.	/	.
	Bodenseegebiet	434,2	258,3	25,0	50,0	17,8	/	22,5	17,2	/	.
	Neckartal	78,9	16,2	5,3	7,5	9,8	/	2,5	/	3,1	/
	Sonstige Gebiete	36,8	14,7	2,1	3,1	/	/	1,3	/	/	.
	Zusammen	624,2	321,8	36,7	64,4	32,9	11,3	35,0	18,2	11,4	/
1982	Rheintal	415,7	137,7	31,9	22,3	/	/	36,1	.	/	.
	Bodenseegebiet	1 622,4	545,1	58,5	97,9	32,9	/	342,1	162,5	/	.
	Neckartal	687,2	162,4	41,3	30,3	25,0	/	59,8	/	31,7	.
	Sonstige Gebiete	218,5	55,1	17,8	11,8	/	/	18,4	/	/	.
	Zusammen	2 943,8	900,3	149,5	162,3	82,3	73,7	456,4	185,3	60,5	.
Übriger Anbau (Streu- und Gartenobstbau)											
1978	Rheintal	297,2	.	28,4	.	.	.	154,3	.	59,4	8,8
	Bodenseegebiet	135,2	.	22,9	.	.	.	86,9	.	4,9	14,7
	Neckartal	773,5	.	46,3	.	.	.	90,8	.	416,1	218,6
	Sonstige Gebiete	592,4	.	101,0	.	.	.	194,2	.	145,0	149,6
	Zusammen	1 798,3	.	198,6	.	.	.	526,2	.	625,4	391,7
1979	Rheintal	299,2	.	35,2	.	.	.	121,7	.	71,4	15,3
	Bodenseegebiet	166,0	.	20,7	.	.	.	128,3	.	8,1	5,7
	Neckartal	1 117,8	.	100,6	.	.	.	134,4	.	458,4	421,5
	Sonstige Gebiete	958,3	.	110,4	.	.	.	238,8	.	424,7	174,0
	Zusammen	2 541,3	.	266,9	.	.	.	623,2	.	962,6	616,5
1980	Rheintal	302,1	.	19,4	.	.	.	165,6	.	55,1	26,1
	Bodenseegebiet	89,9	.	15,4	.	.	.	63,9	.	2,8	5,2
	Neckartal	1 188,9	.	75,1	.	.	.	187,5	.	400,7	524,3
	Sonstige Gebiete	709,8	.	92,7	.	.	.	253,7	.	146,4	213,5
	Zusammen	2 290,7	.	202,6	.	.	.	670,7	.	605,0	769,1
1981	Rheintal	77,3	.	5,9	.	.	.	32,8	.	26,8	1,4
	Bodenseegebiet	22,6	.	4,9	.	.	.	9,9	.	2,1	1,5
	Neckartal	312,7	.	18,7	.	.	.	13,8	.	171,1	109,1
	Sonstige Gebiete	174,1	.	22,4	.	.	.	55,6	.	59,1	36,6
	Zusammen	586,6	.	51,8	.	.	.	112,1	.	259,1	148,7
1982	Rheintal	493,2	.	/	.	.	.	284,3	.	79,1	63,8
	Bodenseegebiet	132,3	.	/	.	.	.	96,4	.	9,7	.
	Neckartal	1 929,9	.	168,1	.	.	.	304,8	.	767,0	689,9
	Sonstige Gebiete	1 138,2	.	116,5	.	.	.	425,5	.	267,0	322,3
	Zusammen	3 693,6	.	334,2	.	.	.	1 111,0	.	1 122,8	1 076,0

15. Entwicklung der Obsternten 1971 bis 1982

Jahr	Baumobst							Beerenobst (einschließlich Erdbeeren)	Obst insgesamt (einschließlich (Erdbeeren)
	Zusammen	Darunter							
		Äpfel	Birnen	Kirschen	Pflaumen/ Zwetschgen	Mirabellen/ Renekloden	Pfirsische		
1000 dt									
1971	17 028,5	10 650,6	3 371,3	1 075,1	1 542,4	115,4	220,4	464,9	17 493,4
1972	7 785,6	4 441,1	2 026,8	172,7	1 047,6	50,5	32,2	467,2	8 252,8
1973	20 123,7	12 651,5	4 108,0	911,7	2 068,4	119,3	195,8	491,9	20 615,6
1974	11 669,3	6 259,3	2 677,8	669,0	1 778,7	130,2	138,1	401,8	12 071,1
1975	20 594,9	14 015,0	5 036,6	731,7	699,9	41,8	15,3	482,1	21 077,0
1976	14 521,6	7 459,8	4 411,7	732,8	1 671,7	123,2	89,8	391,6	14 913,2
1977	10 259,9	6 252,9	2 668,0	265,2	989,6	46,5	16,1	354,5	10 614,5
1978	16 822,1	9 568,4	3 321,3	851,9	2 628,2	199,9	221,2	510,9	17 333,0
1979	17 437,7	11 928,3	3 345,0	934,7	1 047,7	78,6	56,8	477,5	17 915,2
1980	16 852,6	10 307,7	3 321,8	521,1	2 310,3	179,1	161,9	539,8	17 392,4
1981	7 693,7	3 518,2	2 822,6	462,2	779,0	40,3	64,4	389,2	8 082,9
1982	26 057,2	16 726,7	5 021,2	1 173,3	2 721,5	167,4	174,1	459,0	26 516,2

1) Ergebnisse der Ergänzenden Erntermittlung; bei Sauerkirschen und Beerenobst: Ergebnisse der Berichterstatterschätzung.

16. Baumobsternte und -verwendung 1982

Obstart	Ertrag insgesamt	Von der Gesamternte 1982 entfallen auf									
		Selbstverbrauch als					Verkauf als				
		Eßobst		Verwertungsobst			Eßobst		Verwertungsobst		
		dt	%	dt	%	dt	dt	%	dt	%	dt
Äpfel											
Marktoobstbau	2 943 772	5	153 631	12	348 588	54	1 592 818	29	848 735		
Übriger Anbau (Streu- und Gartenobstbau)	13 782 966	13	1 791 656	28	3 880 012	12	1 598 168	41	5 715 898	6	797 232
Zusammen	16 726 738	12	1 945 287	25	4 228 600	19	3 190 986	39	6 564 633	5	797 232
Birnen	5 021 194	13	665 484	30	1 507 743	12	624 893	36	1 790 067	9	433 007
Sauerkirschen	1 031 389	17	171 339	29	296 938	26	266 001	24	251 571	4	45 540
Sauerkirschen	141 938	10	13 839	23	32 634	18	26 130	47	67 135	2	2 200
Pflaumen/Zwetschgen	2 721 496	12	304 776	35	960 752	25	670 960	19	530 525	9	254 483
Mirabellen/Renekloden	167 437	18	30 792	37	61 974	21	35 097	24	39 574		
Aprikosen	3 433	54	1 837	21	726	17	598	8	272		
Pfirsiche	174 079	31	54 444	26	45 428	30	51 408	13	22 799		
Walnüsse	69 524	49	34 126	17	11 630	28	19 358	6	4 410		
Baumobst insgesamt	26 057 228	12	3 221 924	27	7 146 425	19	4 885 431	36	9 270 986	6	1 532 462

1) Ergebnisse der Ergänzenden Erntermittlung; bei Sauerkirschen, Aprikosen und Walnüssen: Ergebnisse der Berichterstatterschätzung.

Pflanzliche Produktion

17. Obsternte in den Stadt- und Landkreisen 1982

Kreis Region Regierungsbezirk Land	Äpfel								
	Markto bstbau			Streu- und Gartenobstbau			insgesamt		
	insgesamt	darunter Verkauf als E8obst	Geldwert der Gesamternte	insgesamt	darunter Verkauf als E8obst	Geldwert der Gesamternte	insgesamt	darunter Verkauf als E8obst	Geldwert der Gesamternte
	dt		1 000 DM	dt		1 000 DM	dt		1 000 DM
Stadtkreis Stuttgart, Landeshauptstadt	22 261	9 795	849	168 885	25 333	3 876	191 146	35 128	4 725
Landkreise									
Böblingen	10 917	4 039	435	392 071	82 335	9 908	402 988	86 374	10 343
Esslingen	60 965	21 947	1 942	1 202 541	120 255	20 348	1 263 506	142 202	22 290
Göppingen	34 416	20 305	1 587	650 934	84 621	12 284	685 350	104 926	13 871
Ludwigsburg	143 280	80 237	5 930	863 051	103 566	17 823	1 006 331	183 803	23 753
Rems-Murr-Kreis	144 798	52 127	3 524	1 196 416	107 677	14 357	1 341 214	159 804	17 881
Region Mittlerer Neckar	416 637	188 450	14 267	4 473 898	523 787	78 596	4 890 535	712 237	92 863
Stadtkreis Heilbronn	14 749	5 752	366	46 357	8 808	860	61 106	14 560	1 226
Landkreise									
Heilbronn	195 278	105 450	6 014	582 856	81 600	9 920	778 134	187 050	15 934
Hohenlohekreis	129 640	88 155	4 864	469 597	42 264	5 372	599 237	130 419	10 236
Schwäbisch Hall	10 145	4 870	256	516 870	25 843	6 036	527 015	30 713	6 292
Main-Tauber-Kreis	33 964	15 623	974	604 388	24 176	5 894	638 352	39 799	6 868
Region Franken	383 776	219 850	12 474	2 220 068	182 691	28 082	2 603 844	402 541	40 556
Landkreise									
Heidenheim	2 728	600	145	147 691	14 769	5 069	150 419	15 369	5 214
Ostalbkreis	3 737	897	106	390 114	46 814	5 695	393 851	47 711	5 801
Region Ostwürttemberg	6 465	1 497	251	537 805	61 583	10 764	544 270	63 080	11 015
Regierungsbezirk Stuttgart	806 878	409 797	26 992	7 231 771	768 061	117 442	8 038 649	1 177 858	144 434
Stadtkreise									
Baden-Baden	2 256	1 015	98	29 108	2 038	623	31 364	3 053	721
Karlsruhe	4 299	1 419	239	62 884	13 206	2 625	67 183	14 625	2 864
Landkreise									
Karlsruhe	31 596	15 166	1 130	430 964	30 167	7 283	462 560	45 333	8 413
Rastatt	13 241	4 767	445	250 660	25 066	5 447	263 901	29 833	5 892
Region Mittlerer Oberrhein	51 392	22 367	1 912	773 616	70 477	15 978	825 008	92 844	17 890
Stadtkreise									
Heidelberg	4 804	3 603	183	39 551	22 545	1 019	44 355	26 148	1 202
Mannheim	934	570	148	11 672	2 218	1 355	12 606	2 788	1 503
Landkreise									
Neckar-Odenwald-Kreis	7 320	3 514	333	336 745	20 205	5 041	344 065	23 719	5 374
Rhein-Neckar-Kreis	77 749	37 320	3 281	434 207	112 894	11 777	511 956	150 214	15 058
Region Unterer Neckar	90 807	45 007	3 945	822 175	157 862	19 192	912 982	202 869	23 137
Stadtkreise									
Pforzheim	17	7	0	46 388	5 567	808	46 405	5 574	808
Landkreise									
Calw	752	196	16	198 276	19 828	2 992	199 028	20 024	3 008
Enzkreis	6 262	2 630	180	470 795	61 204	7 683	477 057	63 834	7 863
Freudenstadt	1 035	228	27	184 998	9 250	2 111	186 033	9 478	2 138
Region Nordschwarzwald	8 066	3 061	223	900 457	95 849	13 594	908 523	98 910	13 817
Regierungsbezirk Karlsruhe	150 265	70 435	6 080	2 496 248	324 188	48 764	2 646 513	394 623	54 844
Stadtkreis Freiburg im Breisgau	3 436	2 474	117	34 183	2 393	515	37 619	4 867	632
Landkreise									
Breisgau-Hochschwarzwald	63 892	35 780	2 549	53 355	7 470	1 312	117 247	43 250	3 861
Emmendingen	55 043	37 429	1 932	112 184	32 534	2 434	167 227	69 963	4 366
Ortenaukreis	115 051	69 030	5 735	721 260	122 615	18 818	836 311	191 645	24 553
Region Südlicher Oberrhein	237 422	144 713	10 333	920 982	165 012	23 079	1 158 404	309 725	33 412
Landkreise									
Rottweil	1 670	969	65	155 811	10 907	3 307	157 481	11 876	3 372
Schwarzwald-Baar-Kreis	75	7	2	76 716	1 535	1 149	76 791	1 542	1 151
Tuttlingen	212	21	6	90 955	1 819	1 476	91 167	1 840	1 482
Region Schwarzwald-Baar-Heuberg	1 957	997	73	323 482	14 261	5 932	325 439	15 258	6 005
Landkreise									
Konstanz	150 787	93 488	5 526	188 806	41 538	3 735	339 593	135 026	9 261
Lörrach	43 413	17 799	1 337	135 847	21 735	2 918	179 260	39 534	4 255
Waldshut	47 658	20 970	1 456	98 220	5 893	1 520	145 878	26 863	2 976
Region Hochrhein-Bodensee	241 858	132 257	8 319	422 873	69 166	8 173	664 731	201 423	16 492
Regierungsbezirk Freiburg	481 237	277 967	18 725	1 667 337	248 439	37 184	2 148 574	526 406	55 909
Landkreise									
Reutlingen	18 419	5 157	538	421 138	50 536	7 799	439 557	55 693	8 337
Tübingen	12 773	5 876	508	425 133	42 513	7 822	437 906	48 389	8 330
Zollernalbkreis	3 836	307	92	235 145	21 163	3 773	238 981	21 470	3 865
Region Neckar-Alb	35 028	11 340	1 138	1 081 416	114 212	19 394	1 116 444	125 552	20 532
Stadtkreis Ulm	1 062	754	47	40 505	12 557	786	41 567	13 311	833
Landkreise									
Alb-Donau-Kreis	30 858	13 269	797	447 255	44 725	7 066	478 113	57 994	7 863
Biberach	11 611	4 877	411	375 773	48 851	6 734	387 384	53 728	7 145
Region Donau-Iller ¹⁾	43 531	18 900	1 255	863 533	106 133	14 586	907 064	125 033	15 841
Landkreise									
Bodenseekreis	1 183 575	710 145	35 696	49 566	15 861	946	1 233 141	726 006	36 642
Ravensburg	240 364	93 742	6 237	208 088	8 324	2 966	448 452	102 066	9 203
Sigmaringen	2 894	492	73	185 007	12 950	2 910	187 901	13 442	2 983
Region Bodensee-Oberschwaben	1 426 833	804 379	42 006	442 661	37 135	6 822	1 869 494	841 514	48 828
Regierungsbezirk Tübingen	1 505 392	834 619	44 399	2 387 610	257 480	40 802	3 893 002	1 092 099	85 201
Baden-Württemberg	2 943 772	1 592 818	96 196	13 782 966	1 598 168	244 192	16 726 738	3 190 986	340 388

1) Soweit Land Baden-Württemberg.

Pflanzliche Produktion

Birnen			Süßkirschen			Sauerkirschen			Kreis Region Regierungsbezirk Land
insgesamt	darunter Verkauf als Eßobst	Geldwert der Gesamternte	insgesamt	darunter Verkauf als Eßobst	Geldwert der Gesamternte	insgesamt	darunter Verkauf als Eßobst	Geldwert der Gesamternte	
dt		1 000 DM	dt		1 000 DM	dt		1 000 DM	
41 568	11 608	1 845	21 181	12 073	4 407	6 434	2 059	968	Stadtkreis Stuttgart, Landeshauptstadt
259 543	36 581	6 139	19 334	7 734	4 715	4 893	1 321	980	Landkreise
284 190	24 637	4 660	103 786	28 023	18 669	5 529	940	1 031	Böblingen
201 796	21 050	3 740	23 703	6 399	5 457	1 484	104	332	Esslingen
289 872	35 719	5 286	70 188	30 884	15 352	7 868	1 259	1 828	Göppingen
232 200	26 917	3 604	55 156	17 097	9 102	7 291	1 677	1 153	Ludwigsburg
1 309 169	156 512	25 274	293 348	102 210	57 702	33 499	7 360	6 292	Rems-Murr-Kreis
14 926	2 751	321	3 426	959	458	596	30	86	Region Mittlerer Neckar
255 423	33 969	5 090	39 621	7 529	7 378	7 061	706	1 320	Stadtkreis
172 584	23 716	2 410	13 164	4 213	3 035	3 678	1 103	755	Heilbronn
250 929	7 708	2 682	5 226	1 202	1 218	1 382	207	272	Landkreise
94 131	4 058	1 355	14 283	2 428	2 768	1 801	162	385	Hohenlohekreis
787 993	72 202	11 858	75 720	16 331	14 857	14 518	2 208	2 818	Schwäbisch Hall
50 009	3 021	1 725	1 163	94	264	1 830	73	325	Main-Tauber-Kreis
188 669	11 445	2 701	8 288	2 154	1 758	1 612	81	266	Region Franken
238 678	14 466	4 426	9 451	2 248	2 022	3 442	154	591	Landkreise
2 335 840	243 180	41 558	378 519	120 789	74 581	51 459	9 722	9 701	Heidenheim
13 696	895	222	4 999	949	771	311	68	40	Ostalbkreis
15 309	1 874	630	14 857	3 120	2 912	1 495	299	277	Region Ostwürttemberg
172 471	16 215	3 904	48 849	3 907	7 865	4 077	652	788	Stadtkreise
66 502	7 330	2 003	25 213	4 540	3 764	3 311	695	464	Baden-Baden
267 978	26 314	6 759	93 918	12 516	15 312	9 194	1 714	1 569	Karlsruhe
16 976	8 404	540	9 437	3 020	2 242	3 626	326	749	Landkreise
14 707	3 826	2 004	5 136	976	1 289	1 263	240	282	Karlsruhe
140 535	5 734	1 986	16 323	1 143	3 429	806	16	169	Rastatt
169 817	46 900	5 871	52 811	21 124	8 670	13 103	1 965	1 962	Region Mittlerer Oberrhein
342 035	64 864	10 401	83 707	26 263	15 630	18 798	2 547	3 162	Stadtkreise
14 569	2 236	398	4 716	707	889	397	103	83	Heidelberg
67 918	3 409	1 086	5 465	821	1 696	265	11	61	Mannheim
161 006	14 808	3 091	28 572	5 714	5 273	1 772	478	441	Landkreise
40 588	831	519	1 532	60	352	158	2	41	Neckar-Odenwald-Kreis
284 081	21 284	5 094	40 285	7 302	8 210	2 592	594	626	Rhein-Neckar-Kreis
894 094	112 462	22 254	217 910	46 081	39 152	30 584	4 855	5 357	Region Unterer Neckar
20 220	1 680	774	7 258	1 887	1 242	735	15	135	Stadtkreis
33 477	8 057	1 201	43 927	15 815	7 523	7 637	2 215	1 485	Freiburg im Breisgau
44 796	20 915	1 469	32 107	11 558	5 145	4 669	1 494	785	Landkreise
131 441	38 821	4 512	164 877	16 487	23 320	3 137	1 004	532	Breisgau-Hochschwarzwald
229 934	69 473	7 956	248 169	45 747	37 230	16 178	4 728	2 937	Emmendingen
34 472	1 729	927	1 444	159	473	240	10	49	Ortenaukreis
29 472	300	358	983	20	154	270	-	37	Region Südlicher Oberrhein
22 625	2 049	446	1 114	67	185	211	-	34	Landkreise
86 569	4 078	1 731	3 541	246	812	721	10	120	Rottweil
292 236	47 300	5 620	8 409	4 288	2 156	1 867	803	423	Schwarzwald-Baar-Kreis
46 303	7 694	1 067	63 049	13 871	9 903	9 220	1 014	1 610	Tuttlingen
76 300	4 159	979	23 837	6 675	4 785	1 966	767	442	Region Schwarzwald-Baar-Heuberg
414 839	59 153	7 666	95 295	24 834	16 844	13 053	2 584	2 475	Landkreise
731 342	132 704	17 353	347 005	70 827	54 886	29 952	7 322	5 532	Konstanz
145 318	23 458	3 593	21 044	4 419	4 168	2 371	450	820	Lörrach
109 613	7 180	1 973	21 304	1 278	4 168	1 100	-	140	Waldshut
121 846	9 831	2 009	4 835	49	1 336	964	39	305	Region Hochrhein-Bodensee
376 777	40 469	7 575	47 183	5 746	9 672	4 435	489	1 265	Landkreise
6 847	2 186	157	334	30	92	502	120	157	Konstanz
113 771	9 229	2 083	719	50	188	446	4	103	Lörrach
82 236	9 979	1 662	195	7	53	359	-	145	Waldshut
202 854	21 394	3 902	1 248	87	333	1 307	124	405	Region Bodensee-Oberschwaben
211 143	63 261	4 707	29 876	17 925	6 641	21 971	3 076	5 307	Regierungsbezirk Freiburg
197 254	9 985	3 271	9 469	4 546	2 433	2 009	542	569	Landkreise
71 890	1 438	752	179	-	66	221	-	71	Bodenseekreis
480 287	74 684	8 730	39 524	22 471	9 140	24 201	3 618	5 947	Ravensburg
1 059 918	136 547	20 207	87 955	28 304	19 145	29 943	4 231	7 617	Sigmaringen
5 021 194	624 893	101 372	1 031 389	266 001	187 764	141 938	26 130	28 207	Region Bodensee-Oberschwaben
									Regierungsbezirk Tübingen
									Baden-Württemberg

1) Soweit Land Baden-Württemberg.

Pflanzliche Produktion

Noch: 17. Obsternte in den Stadt- und Landkreisen 1982

Kreis Region Regierungsbezirk Land	Pflaumen/Zwetschgen			Mirabellen/Renekloden			Aprikosen		
	insgesamt	darunter Verkauf als Eßobst	Geldwert der Gesamternte	insgesamt	darunter Verkauf als Eßobst	Geldwert der Gesamternte	insgesamt	darunter Verkauf als Eßobst	Geldwert der Gesamternte
	dt		1 000 DM	dt		1 000 DM	dt		1 000 DM
Stadtkreis Stuttgart, Landeshauptstadt	53 571	16 072	2 946	5 617	2 753	878	385	169	126
Landkreise									
Böblingen	153 787	53 825	4 841	4 904	539	599	44	-	11
Esslingen	101 988	11 218	2 839	7 737	1 392	761	95	10	16
Göppingen	91 841	11 939	3 257	3 610	649	358	22	4	8
Ludwigsburg	83 241	9 989	3 381	8 798	1 760	1 131	289	26	56
Rems-Murr-Kreis	68 714	10 995	2 292	4 577	1 557	404	208	31	29
Region Mittlerer Neckar	553 142	114 038	19 556	35 243	8 650	4 131	1 043	240	246
Stadtkreis									
Heilbronn	5 281	792	149	1 564	140	87	11	-	1
Landkreise									
Heilbronn	98 302	13 763	3 128	8 326	1 166	790	74	7	21
Hohenlohekreis	101 834	15 275	2 576	1 976	119	207	6	-	1
Schwäbisch Hall	89 964	3 599	1 817	1 497	225	113	29	-	5
Main-Tauber-Kreis	98 823	4 941	2 123	2 458	172	281	60	-	13
Region Franken	394 204	38 370	9 793	15 821	1 822	1 478	180	7	41
Landkreise									
Heidenheim	14 989	2 398	895	790	47	104	-	-	-
Ostalbkreis	58 990	7 668	1 942	2 787	334	265	7	-	1
Region Ostwürttemberg	73 979	10 066	2 837	3 577	381	369	7	-	1
Regierungsbezirk Stuttgart	1 021 325	162 474	32 186	54 641	10 853	5 978	1 230	247	288
Stadtkreise									
Baden-Baden	45 260	37 566	2 056	1 955	704	146	3	-	0
Karlsruhe	9 503	2 661	545	4 753	1 046	590	88	10	23
Landkreise									
Karlsruhe	73 217	9 518	3 525	11 006	1 431	999	304	52	34
Rastatt	157 552	34 661	6 238	8 754	2 101	593	67	5	9
Region Mittlerer Oberrhein	285 532	84 406	12 364	26 468	5 282	2 328	462	67	66
Stadtkreise									
Heidelberg	13 826	8 296	648	3 082	1 850	287	356	-	46
Mannheim	3 485	697	497	1 512	151	169	65	2	18
Landkreise									
Neckar-Odenwald-Kreis	61 087	2 444	1 556	2 357	236	250	19	10	4
Rhein-Neckar-Kreis	115 774	35 889	5 617	12 790	2 814	1 092	522	183	55
Region Unterer Neckar	194 172	47 326	8 318	19 741	5 051	1 798	962	195	123
Stadtkreis									
Pforzheim	15 273	1 833	422	2 761	387	235	4	-	1
Landkreise									
Calw	28 729	5 458	905	705	99	92	-	-	-
Enzkreis	80 488	12 074	2 644	5 307	637	616	24	-	4
Freudenstadt	13 098	786	347	320	10	29	-	-	-
Region Nordschwarzwald	137 588	20 151	4 318	9 093	1 133	972	28	-	5
Regierungsbezirk Karlsruhe	617 292	151 883	25 000	55 302	11 466	5 098	1 452	262	194
Stadtkreis									
Freiburg im Breisgau	10 157	1 321	330	3 209	161	280	74	1	16
Landkreise									
Breisgau-Hochschwarzwald	118 724	71 235	5 051	11 876	1 782	939	50	15	5
Emmendingen	72 399	27 512	2 776	6 906	2 900	568	32	18	6
Ortenaukreis	409 898	163 959	18 396	17 355	4 338	1 746	46	-	13
Region Südlicher Oberrhein	611 178	264 027	26 553	39 346	9 181	3 533	202	34	40
Landkreise									
Rottweil	10 061	503	477	600	48	80	-	-	-
Schwarzwald-Baar-Kreis	4 040	162	169	566	-	80	-	-	-
Tuttlingen	6 771	880	256	395	4	38	-	-	-
Region Schwarzwald-Baar-Heuberg	20 872	1 545	902	1 561	52	198	-	-	-
Landkreise									
Konstanz	48 164	25 045	2 310	2 417	918	269	153	34	32
Lörrach	69 500	18 765	2 424	1 964	589	323	103	4	14
Waldshut	27 270	3 818	668	1 255	138	163	20	-	3
Region Hochrhein-Bodensee	144 934	47 628	5 402	5 636	1 645	755	276	38	49
Regierungsbezirk Freiburg	776 984	313 200	32 857	46 543	10 878	4 486	478	72	89
Landkreise									
Reutlingen	78 233	5 476	2 094	1 855	241	293	88	-	26
Tübingen	70 497	7 050	1 906	1 422	270	116	22	-	6
Zollernalbkreis	33 128	2 319	877	587	12	99	-	-	-
Region Neckar-Alb	181 858	14 845	4 877	3 864	523	508	110	-	32
Stadtkreis									
Ulm	5 480	2 740	378	329	36	58	4	-	0
Landkreise									
Alb-Donau-Kreis	27 715	3 602	949	1 232	235	166	13	-	2
Biberach	15 336	1 075	655	859	25	130	-	-	-
Region Donau-Iller ¹⁾	48 531	7 417	1 982	2 420	296	354	17	-	2
Landkreise									
Bodenseekreis	55 257	18 788	2 062	3 212	675	530	119	17	21
Ravensburg	16 365	1 964	861	1 282	398	147	27	-	6
Sigmaringen	3 884	389	259	173	8	31	-	-	-
Region Bodensee-Oberschwaben	75 506	21 141	3 182	4 667	1 081	708	146	17	27
Regierungsbezirk Tübingen	305 895	43 403	10 041	10 951	1 900	1 570	273	17	61
Baden-Württemberg	2 721 496	670 960	100 084	167 437	35 097	17 132	3 433	598	632

1) Soweit Land Baden-Württemberg.

Pflanzliche Produktion

Pfirsiche			Walnüsse			Johannisbeeren (rot und weiß)			Kreis Region Regierungsbezirk Land
insgesamt	darunter Verkauf als Eßobst	Geldwert der Gesamternte	insgesamt	darunter Verkauf als Eßobst	Geldwert der Gesamternte	insgesamt	darunter Verkauf als Eßobst	Geldwert der Gesamternte	
dt		1 000 DM	dt		1 000 DM	dt		1 000 DM	
9 340	4 857	2 486	455	209	286	5 753	2 992	1 359	Stadtkreis Stuttgart, Landeshauptstadt
1 631	196	430	1 178	130	388	3 241	551	820	Landkreise
4 819	1 300	697	1 299	494	424	4 908	589	1 142	Böblingen
1 382	111	300	689	55	203	3 799	342	991	Esslingen
14 336	4 014	2 284	2 961	799	1 055	6 879	1 032	1 385	Göppingen
10 800	2 808	1 475	1 632	163	538	7 059	1 341	1 129	Ludwigsburg
42 308	13 286	7 672	6 214	1 850	2 894	31 639	6 847	6 826	Rems-Murr-Kreis
1 466	382	128	206	54	60	674	34	63	Region Mittlerer Neckar
7 934	1 666	1 221	3 883	932	1 174	3 195	96	580	Stadtkreis
801	56	111	2 087	292	277	1 997	120	322	Heilbronn
240	-	33	1 070	32	428	2 580	52	547	Landkreise
606	6	117	1 842	55	531	2 356	118	443	Heilbronn
11 047	2 110	1 610	9 088	1 365	2 470	10 802	420	1 955	Hohenlohekreis
26	-	3	134	13	51	1 637	49	405	Schwäbisch Hall
510	36	91	536	129	213	4 136	207	859	Main-Tauber-Kreis
536	36	94	670	142	264	5 773	256	1 264	Region Franken
53 891	15 432	9 376	17 972	3 357	5 628	48 214	7 523	10 045	Landkreise
3 075	860	232	293	41	145	4 948	49	471	Heidenheim
9 006	2 431	1 734	1 256	201	385	1 973	335	342	Ostalbkreis
19 707	4 927	2 362	6 248	625	1 608	3 031	515	629	Region Ostwürttemberg
11 879	3 564	1 096	1 836	92	826	4 342	2 301	678	Regierungsbezirk Stuttgart
43 667	11 782	5 424	9 633	959	2 964	14 294	3 200	2 120	Stadtkreise
4 488	2 962	584	303	188	212	1 426	157	181	Baden-Baden
2 777	278	440	95	21	38	1 749	175	383	Karlsruhe
856	154	143	1 990	60	464	1 763	35	394	Landkreise
21 255	6 163	2 322	7 347	4 261	2 737	9 717	2 915	1 365	Karlsruhe
29 376	9 557	3 489	9 735	4 530	3 451	14 655	3 282	2 323	Rastatt
1 128	-	218	135	-	54	572	74	108	Region Mittlerer Oberrhein
226	7	56	224	45	86	1 484	30	420	Stadtkreise
4 269	427	608	2 772	610	1 138	2 564	103	696	Heidelberg
33	1	6	238	5	88	1 855	19	393	Mannheim
5 656	435	888	3 369	660	1 366	6 475	226	1 617	Landkreise
78 699	21 774	9 801	22 737	6 149	7 781	35 424	6 708	6 060	Neckar-Odenwald-Kreis
6 438	129	1 176	234	47	58	1 623	16	172	Rhein-Neckar-Kreis
4 817	1 638	568	4 461	2 007	1 262	3 183	955	596	Region Unterer Neckar
8 124	5 443	1 312	3 723	1 675	859	2 991	1 705	473	Stadtkreis
12 180	5 480	1 243	7 111	2 702	2 220	18 611	9 492	3 174	Pforzheim
31 559	12 690	4 299	15 529	6 431	4 399	26 408	12 168	4 415	Landkreise
87	-	14	108	5	27	2 603	78	1 056	Calw
3	-	0	32	-	13	3 459	35	758	Enzkreis
6	-	1	47	-	19	3 051	-	437	Freudenstadt
96	-	15	187	5	59	9 113	113	2 251	Region Nordschwarzwald
1 096	165	169	1 737	643	578	6 547	982	1 233	Regierungsbezirk Karlsruhe
3 231	582	441	3 222	1 450	977	1 478	517	388	Stadtkreis
1 313	53	237	2 301	437	481	4 361	262	910	Freiburg im Breisgau
5 640	800	847	7 260	2 530	2 036	12 386	1 761	2 531	Landkreise
37 295	13 490	5 161	22 976	8 966	6 494	47 907	14 042	9 197	Breisgau-Hochschwarzwald
1 336	214	352	1 238	235	412	4 156	291	840	Emmendingen
1 157	150	224	734	22	330	1 365	27	251	Ortenaukreis
55	-	11	236	40	78	3 111	218	697	Region Südl. Oberrhein
2 548	364	587	2 208	297	820	8 632	536	1 788	Landkreise
89	-	13	71	35	21	2 244	202	694	Rottweil
133	12	17	281	34	70	3 760	75	759	Schwarzwald-Baar-Kreis
32	-	6	299	48	85	3 163	158	749	Tuttlingen
254	12	36	651	117	176	9 167	435	2 202	Region Schwarzwald-Baar-Heuberg
1 107	222	198	1 452	203	701	2 977	89	792	Landkreise
282	114	61	1 344	269	496	3 860	154	1 382	Konstanz
3	-	1	184	-	71	1 956	98	518	Lörrach
1 392	336	260	2 980	472	1 268	8 793	341	2 691	Waldshut
4 194	712	883	5 839	886	2 264	26 592	1 312	6 681	Region Hochrhein-Bodensee
174 079	51 408	25 221	69 524	19 358	22 167	158 137	29 585	31 983	Regierungsbezirk Freiburg
									Landkreise
									Reutlingen
									Tübingen
									Zollernalbkreis
									Region Neckar-Alb
									Stadtkreis
									Ulm
									Landkreise
									Alb-Donau-Kreis
									Biberach
									Region Donau-Iller ¹⁾
									Landkreise
									Bodenseekreis
									Ravensburg
									Sigmaringen
									Region Bodensee-Oberschwaben
									Regierungsbezirk Tübingen
									Baden-Württemberg

1) Soweit Land Baden-Württemberg.

Pflanzliche Produktion

Noch: 17. Obsternte in den Stadt- und Landkreisen 1982

Kreis Region Regierungsbezirk Land	Johannisbeeren (schwarz)			Stachelbeeren			Himbeeren		
	insgesamt	darunter Verkauf als Eßobst	Geldwert der Gesamternte	insgesamt	darunter Verkauf als Eßobst	Geldwert der Gesamternte	insgesamt	darunter Verkauf als Eßobst	Geldwert der Gesamternte
	dt		1 000 DM	dt		1 000 DM	dt		1 000 DM
Stadtkreis Stuttgart, Landeshauptstadt	3 237	1 392	1 302	2 713	1 818	890	5 289	3 649	2 605
Landkreise									
Böblingen	2 420	218	662	844	135	290	867	104	400
Esslingen	4 538	272	1 177	1 678	252	434	3 774	377	1 532
Göppingen	2 151	151	677	1 425	86	423	703	141	401
Ludwigsburg	6 571	329	1 650	1 965	354	445	1 848	333	785
Rems-Murr-Kreis	5 833	530	1 596	2 208	177	394	1 665	416	766
Region Mittlerer Neckar	27 750	2 892	7 064	10 833	2 822	2 876	14 146	5 020	6 489
Stadtkreis Heilbronn	646	-	113	190	-	31	231	58	65
Landkreise									
Heilbronn	7 982	80	1 618	1 115	45	254	1 364	177	525
Hohenlohekreis	5 594	280	1 201	500	35	101	500	40	222
Schwäbisch Hall	2 611	78	519	798	24	217	468	5	122
Main-Tauber-Kreis	1 641	-	313	966	68	216	653	13	235
Region Franken	18 474	438	3 764	3 569	172	819	3 216	293	1 169
Landkreise									
Heidenheim	1 034	10	332	796	8	177	180	4	77
Ostalbkreis	1 991	-	425	1 814	91	402	1 493	15	832
Region Ostwürttemberg	3 025	10	757	2 610	99	579	1 673	19	909
Regierungsbezirk Stuttgart	49 249	3 340	11 585	17 012	3 093	4 274	19 035	5 332	8 567
Stadtkreise									
Baden-Baden	852	281	340	119	11	25	956	373	259
Karlsruhe	1 340	40	221	690	83	166	681	143	231
Landkreise									
Karlsruhe	6 676	1 001	1 728	928	74	204	1 419	298	357
Rastatt	3 667	733	849	589	147	117	3 061	1 592	1 076
Region Mittlerer Oberrhein	12 535	2 055	3 138	2 326	315	512	6 117	2 406	1 923
Stadtkreise									
Heidelberg	1 049	-	260	380	-	106	274	153	106
Mannheim	607	55	194	550	55	151	175	5	84
Landkreise									
Neckar-Odenwald-Kreis	1 670	225	263	700	14	155	472	5	123
Rhein-Neckar-Kreis	1 564	1 050	1 285	1 668	284	274	4 084	1 103	1 604
Region Unterer Neckar	9 290	1 330	2 002	3 298	353	686	5 005	1 266	1 917
Stadtkreis Pforzheim	540	43	94	191	74	29	367	-	166
Landkreise									
Calw	627	6	180	408	20	122	307	21	169
Enzkreis	1 388	69	394	407	20	105	734	95	171
Freudenstadt	975	-	277	510	5	156	283	6	143
Region Nordschwarzwald	3 530	118	945	1 516	119	412	1 691	122	649
Regierungsbezirk Karlsruhe	25 355	3 503	6 085	7 140	787	1 610	12 813	3 794	4 489
Stadtkreis Freiburg im Breisgau	599	-	102	790	-	191	147	28	59
Landkreise									
Breisgau-Hochschwarzwald	1 100	66	205	303	70	75	769	185	307
Emmendingen	1 776	89	325	165	78	37	334	117	142
Ortenaukreis	5 734	917	1 509	1 313	420	333	16 010	7 205	6 504
Region Südlicher Oberrhein	9 209	1 072	2 145	2 571	568	636	17 260	7 535	7 012
Landkreise									
Rottweil	1 374	41	839	626	31	291	475	14	209
Schwarzwald-Baar-Kreis	1 246	-	200	940	-	177	259	-	105
Tuttlingen	1 113	-	231	974	-	208	235	-	60
Region Schwarzwald-Baar-Heuberg	3 733	41	1 270	2 540	31	676	969	14	374
Landkreise									
Konstanz	3 032	273	649	507	152	111	385	65	159
Lörrach	357	11	85	484	126	127	2 519	781	929
Waldshut	1 025	31	267	328	7	85	785	24	377
Region Hochrhein-Bodensee	4 414	315	1 001	1 319	285	323	3 689	870	1 465
Regierungsbezirk Freiburg	17 356	1 428	4 416	6 430	884	1 635	21 918	8 419	8 851
Landkreise									
Reutlingen	4 311	216	1 379	1 332	226	423	965	106	408
Tübingen	813	24	161	316	9	34	274	93	179
Zollernalbkreis	1 813	91	736	749	15	194	401	28	111
Region Neckar-Alb	6 937	331	2 276	2 397	250	651	1 640	227	698
Stadtkreis Ulm	735	37	203	662	33	153	1 226	123	475
Landkreise									
Alb-Donau-Kreis	2 258	68	543	895	9	176	665	20	323
Biberach	1 116	11	314	534	5	136	962	10	404
Region Donau-Ilter ¹⁾	4 109	116	1 060	2 091	47	465	2 853	153	1 202
Landkreise									
Bodenseekreis	3 113	218	902	248	15	77	1 177	224	571
Ravensburg	3 259	261	983	669	13	241	678	75	341
Sigmaringen	482	43	119	399	16	68	200	8	53
Region Bodensee-Oberschwaben	6 854	522	2 004	1 316	44	386	2 055	307	965
Regierungsbezirk Tübingen	17 900	969	5 340	5 804	341	1 502	6 548	687	2 865
Baden-Württemberg	109 860	9 240	27 426	36 386	5 105	9 021	60 314	18 232	24 772

1) Soweit Land Baden-Württemberg.

Schaubild 5

Entwicklung der Obsternten seit 1960

in Tausend dt

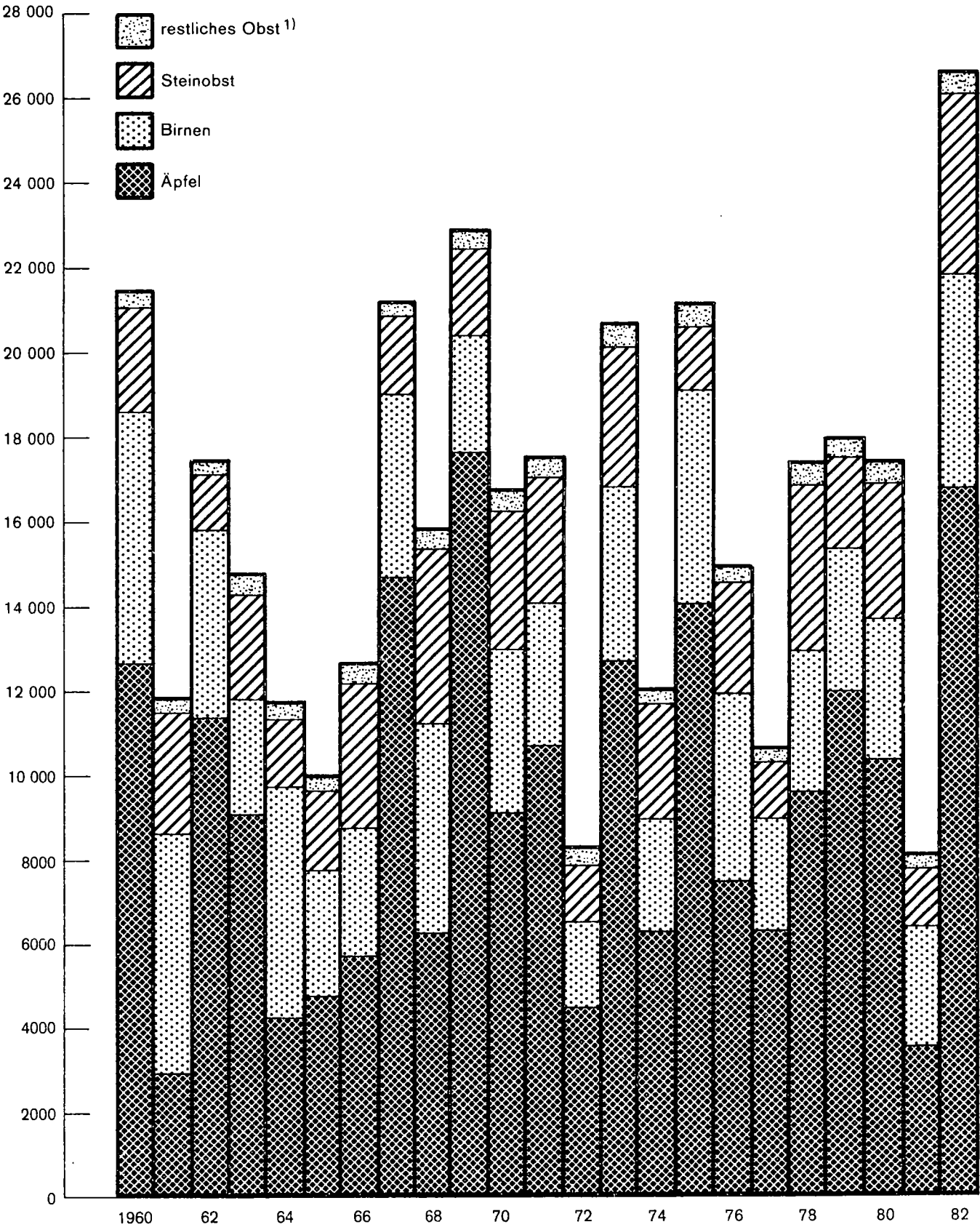

1) Einschließlich Erdbeeren

Pflanzliche Produktion

18. Entwicklung der Pflanzenbestände in Baumschulen 1969 und 1975 bis 1982

Art	1969	1975	1981	1982	Durchschnitt		Veränderung D 1976/82 gegen D 1969/75
	1969/75		1976/82				
	1 000 Stück						

Bestände an verkaufsfertigen Obstgehölzen a) Obstbäume

Apfelbäume	575	175	265	267	326	236	- 27,6
darunter Niederstämme	488	152	194	202	269	185	- 31,2
Birnbäume	193	89	109	111	125	110	- 12,0
darunter Niederstämme	156	75	82	83	102	86	- 15,7
Kernobstbäume zusammen	768	264	374	378	451	346	- 23,3
Pflaumen- und Zwetschgenbäume	72	45	73	64	54	61	+ 13,0
Mirabellen- und Reneklodenbäume	25	18	21	21	21	19	- 9,5
Süßkirschbäume	61	68	70	71	66	75	+ 13,6
Sauerkirschbäume	68	47	46	42	47	49	+ 4,3
Pfirsichbäume	67	47	36	39	53	39	- 26,4
Aprikosenbäume	7	8	9	9	8	7	- 12,5
Steinobstbäume zusammen	300	233	255	246	249	250	+ 0,4
Quittenbäume	17	6	6	5	10	6	- 40,0
Walnußbäume	6	15	11	13	12	14	+ 16,7
Obstbäume insgesamt	1 091	518	646	642	722	616	- 14,7

b) Beerensträucher

Himbeeren	268	303	260	265	526	261	- 50,4
Johannisbeeren	1 043	865	788	704	861	817	- 5,1
davon							
schwarze, ein- und mehrjährige Pflanzen	371	277	204	159	305	202	- 33,8
rote und weiße, ein- und mehrjährige Pflanzen	546	452	413	390	436	459	+ 5,3
Stämme mit Krone (alle Formen)	126	136	171	155	121	156	+ 28,9
Stachelbeeren	379	366	444	434	341	402	+ 17,9
Beerenobstpflanzware insgesamt	1 690	1 534	1 492	1 403	1 728	1 480	- 14,4

Bestände an verkaufsfertigen Ziergehölzen und Forstpflanzen a) Ziergehölze für Straßen, Parks und Gärten (ohne Forstpflanzen)

Laubbäume für Straßen, Parks und Gärten, Heister ohne Krone	485	536	590	543	481	518	+ 7,7
Laubbäume mit Krone	119	149	188	211	132	187	+ 41,7
Laubabwerfende Ziersträucher (ohne immergrüne Gehölze, Heckenpflanzen und Rosen)	2 253	3 333 ¹⁾	3 015 ¹⁾	2 985 ¹⁾	3 100	3 206	+ 3,4
Nadelgehölze (ohne Hecken- und Forstpflanzen)							
a) niedrigbleibend und Zwergformen, verpflanzt	735	1 779	1 541	1 603	1 259	1 647	+ 30,8
b) hochwachsend, verpflanzt	413	902	1 047	1 128	650	1 013	+ 55,8
Heckenpflanzen (ohne Forstpflanzen)							
a) Laubgehölze in halbweitem und weitem Stand	1 632	2 903	4 102	4 245	2 451	3 371	+ 37,5
b) Nadelgehölze	459	1 423	1 622	1 668	995	1 450	+ 45,7
Rhododendron, 2- und mehrjährige Pflanzen	30	45	44	36	48	43	- 10,4
Freilandazaleen, 2- und mehrjähr. Pflanzen	25	24	33	27	33	29	- 12,1
Bodendecker	.	4 873	6 550	6 681	.	6 337	.
Sonstige immergrüne Gehölze und Moorbeetpflanzen mit 2- und mehrjähr. Trieb	511	503 ¹⁾	549 ¹⁾	533 ¹⁾	990	627	- 36,7
Schling- und Kletterpflanzen	100	148	121	123	105	145	+ 38,1

b) Rosengehölze, Veredlungen (jeweils im Vorjahr veredelt)

Rosenstämme	27	16	10	13	24	15	- 37,5
Buschrosen (großblumig)	859	988	763	774	1 032	834	- 19,2
Polyantharosen	995	1 387	1 135	1 076	1 404	1 178	- 16,1
Kletter- und Parkrosen	121	195	147	156	165	174	+ 5,5
Ziergehölze insgesamt	8 764	19 204	21 457	21 802	13 563	20 773	+ 53,2

c) Forstpflanzen (Sämlinge und verschulte Pflanzen insgesamt)

Nadelholzpflanzen insgesamt	114 827	124 972	77 928	73 636	134 987	89 501	- 33,7
darunter Fichte	90 982	104 351	61 884	59 158	109 707	72 562	- 33,9
Laubholzpflanzen insgesamt	10 715	10 134	11 736	11 466	11 619	11 784	+ 1,4

1) Ohne Bodendecker.

19. Weinbauliche Betriebseinheiten und bestockte Rebflächen nach Größenklassen der bestockten Rebfläche 1974 bis 1982 *

Bestockte Rebfläche von ... bis unter ... ha	1974		1975		1976		1977	
	Betriebe	Bestockte Rebfläche	Betriebe	Bestockte Rebfläche	Betriebe	Bestockte Rebfläche	Betriebe	Bestockte Rebfläche
	Anzahl	ha	Anzahl	ha	Anzahl	ha	Anzahl	ha

Baden-Württemberg insgesamt

unter 0,10	23 711	1 153	22 732	1 107	22 321	1 078	21 819	1 050
0,10 - 0,25	22 223	2 820	21 607	2 752	21 228	2 706	20 961	2 693
0,25 - 0,50	11 336	3 355	11 189	3 309	11 169	3 311	11 146	3 326
0,50 - 1,00	7 376	4 577	7 270	4 485	7 226	4 468	7 128	4 427
1 und mehr	5 499	9 746	5 744	10 408	5 938	10 963	6 132	11 978
Insgesamt	70 145	21 651	68 542	22 061	67 882	22 526	67 186	23 474

Weinbaugebiet Württemberg

unter 0,10	7 561	360	7 128	338	6 883	326	6 596	306
0,10 - 0,25	9 459	1 090	9 077	1 048	8 787	1 019	8 567	989
0,25 - 0,50	5 104	1 389	4 929	1 329	4 888	1 329	4 691	1 266
0,50 - 1,00	3 380	1 955	3 254	1 843	3 200	1 823	2 989	1 691
1 und mehr	2 415	4 087	2 541	4 353	2 639	4 630	2 521	4 738
Insgesamt	27 919	8 881	26 929	8 911	26 397	9 127	25 364	8 990

Weinbaugebiet Baden

unter 0,10	16 150	793	15 604	768	15 438	752	15 223	744
0,10 - 0,25	12 764	1 730	12 530	1 705	12 441	1 687	12 394	1 704
0,25 - 0,50	6 232	1 966	6 260	1 979	6 281	1 982	6 455	2 060
0,50 - 1,00	3 996	2 622	4 016	2 643	4 026	2 645	4 139	2 736
1 und mehr	3 084	5 659	3 203	6 055	3 299	6 333	3 611	7 240
Insgesamt	42 226	12 770	41 613	13 150	41 485	13 399	41 822	14 484

Bestockte Rebfläche von ... bis unter ... ha	1978		1979		1981		1982	
	Betriebe	Bestockte Rebfläche	Betriebe	Bestockte Rebfläche	Betriebe	Bestockte Rebfläche	Betriebe	Bestockte Rebfläche
	Anzahl	ha	Anzahl	ha	Anzahl	ha	Anzahl	ha

Baden-Württemberg insgesamt

unter 0,10	19 922	987	19 163	953	17 406	884	16 831	856
0,10 - 0,25	19 825	2 596	19 106	2 538	17 713	2 422	17 310	2 390
0,25 - 0,50	10 760	3 256	10 440	3 199	10 220	3 198	10 089	3 191
0,50 - 1,00	7 066	4 399	6 886	4 341	6 721	4 311	6 616	4 282
1 und mehr	6 252	12 613	6 247	12 791	6 499	13 420	6 580	13 764
Insgesamt	63 825	23 848	61 842	23 822	58 559	24 235	57 426	24 483

Weinbaugebiet Württemberg

unter 0,10	6 108	292	5 980	288	5 391	266	5 193	261
0,10 - 0,25	8 060	941	7 699	925	6 894	864	6 778	873
0,25 - 0,50	4 493	1 220	4 257	1 185	3 985	1 153	3 934	1 169
0,50 - 1,00	2 981	1 674	2 847	1 648	2 741	1 643	2 692	1 655
1 und mehr	2 578	5 016	2 557	5 104	2 707	5 297	2 734	5 432
Insgesamt	24 220	9 143	23 340	9 150	21 718	9 223	21 331	9 390

Weinbaugebiet Baden

unter 0,10	13 811	692	13 183	665	12 015	618	11 638	595
0,10 - 0,25	11 762	1 656	11 407	1 613	10 819	1 558	10 532	1 517
0,25 - 0,50	6 267	2 035	6 183	2 014	6 235	2 045	6 155	2 022
0,50 - 1,00	4 085	2 724	4 039	2 693	3 980	2 668	3 924	2 627
1 und mehr	3 672	7 594	3 690	7 687	3 792	8 123	3 846	8 332
Insgesamt	39 597	14 701	38 502	14 672	36 841	15 012	36 095	15 093

*) Nach der Fortschreibung des Weinbaukatasters

20. Bestockte Rebflächen der Keltertrauben nach Weinbaubereichen und wichtigsten Rebsorten 1981 und 1982

Rebsorte	1981	1982	Rebsorte	1981	1982	Rebsorte	1981	1982
	ha			ha			ha	
Markgräflerland								
Auxerrois								
Ruländer							3	3
Weißer Burgunder							111	112
Elbling							81	80
Freisamer							3	2
Gewürztraminer							16	16
Gutedel							46	46
Kerner							1 293	1 288
Müller-Thurgau							2	3
Muskat-Ottonel							861	865
Riesling							6	6
Scheurebe							8	8
Silvaner							3	3
Roter Traminer							44	42
Nobling							10	10
Blauer Frühburgunder							124	135
Blauer Spätburgunder							0	-
Neuzucht, Versuchs-anbau							288	303
Sonstige							3	3
Kaiserstuhl-Tuniberg								
Auxerrois								
Ruländer							14	13
Weißer Burgunder							939	924
Elbling							148	150
Freisamer							27	26
Gewürztraminer							12	12
Gutedel							81	81
Kerner							2	1
Müller-Thurgau							5	6
Muskat-Ottonel							1 849	1 892
Riesling							4	4
Scheurebe							30	31
Silvaner							17	18
Roter Traminer							414	410
Nobling							7	7
Blauer Frühburgunder							1	1
Blauer Spätburgunder							6	6
Färbertraube							1 354	1 362
Blauer Portugieser							7	8
St. Laurent							1	1
Neuzucht, Versuchs-anbau							0	-
Mischsatz							9	9
Sonstige							4	4
Breisgau								
Auxerrois								
Ruländer							20	19
Weißer Burgunder							325	327
Elbling							50	55
Freisamer							9	7
Gewürztraminer							15	15
Gutedel							34	34
Kerner							4	3
Müller-Thurgau							17	19
Muskat-Ottonel							808	813
Riesling							1	1
Scheurebe							24	25
Silvaner							3	3
Roter Traminer							6	6
Nobling							11	11
Blauer Frühburgunder							4	4
Blauer Spätburgunder							1	1
Färbertraube							333	352
Blauer Portugieser							2	2
Schwarzriesling							11	11
Neuzucht, Versuchs-anbau							5	4
Mischsatz							2	2
Sonstige							4	4
Ortenau								
Ruländer								
Weißer Burgunder							228	226
Freisamer							1	2
Gewürztraminer							5	5
Kerner							18	18
Müller-Thurgau							10	10
Muskat-Ottonel							483	487
Riesling							1	1
Scheurebe							653	639
Silvaner							10	10
Roter Traminer							9	8
Blauer Frühburgunder							79	79
Blauer Spätburgunder							2	2
Färbertraube							683	693
Blauer Portugieser							2	-
Schwarzriesling							0	4
Neuzucht, Versuchs-anbau							3	3
Mischsatz							2	2
Sonstige							14	14
Bereich Bodensee								
Auxerrois								
Ruländer							1	1
Weißer Burgunder							16	16
Freisamer							1	1
Gutedel							1	1
Kerner							0	-
Müller-Thurgau							1	2
Muskat-Ottonel							1	2
Riesling							178	178
Scheurebe							3	3
Silvaner							143	151
Blauer Portugieser							10	4
Schwarzriesling							4	1
Neuzucht, Versuchs-anbau								
Sonstige								
Badische Bergstraße/Kraichgau								
Auxerrois								
Ruländer							45	44
Weißer Burgunder							264	262
Elbling							131	131
Freisamer							26	21
Gewürztraminer							0	-
Gutedel							8	7
Kerner							1	1
Müller-Thurgau							11	11
Riesling							895	890
Scheurebe							413	413
Silvaner							8	8
Roter Traminer							89	86
Blauer Spätburgunder							3	3
Färbertraube							87	90
Heroldrebe							1	1
Lemberger							1	1
Blauer Portugieser							11	10
Samtrot							48	47
St. Laurent							1	1
Schwarzriesling							6	6
Blauer Trollinger							54	55
Neuzucht, Versuchs-anbau							5	4
Mischsatz							4	4
Sonstige							29	25
Badisches Frankenland								
Auxerrois								
Ruländer							1	1
Weißer Burgunder							6	6
Freisamer							13	13
Gutedel							1	1
Kerner							11	11
Müller-Thurgau							42	46
Muskat-Ottonel							480	484
Riesling							0	-
Scheurebe							2	2
Silvaner							5	6
Blauer Portugieser							49	50
Schwarzriesling							8	8
Neuzucht, Versuchs-anbau							6	11
Sonstige							22	21
Württembergisch Unterland								
Ruländer								
Weißer Burgunder							90	87
Elbling							3	3
Gewürztraminer							1	1
Gutedel							9	9
Kerner							2	2
Müller-Thurgau							571	587
Muskat-Ottonel							621	613
Riesling							1	1
Scheurebe							1 858	1 849
Silvaner							7	8
Roter Traminer							299	293
Blauer Frühburgunder							8	9
Blauer Spätburgunder							17	17
Färbertraube							252	252
Heroldrebe							1	1
Lemberger							58	55
Blauer Portugieser							42	41
Samtrot							412	421
St. Laurent							354	340
Schwarzriesling							37	40
Blauer Trollinger							4	3
Neuzucht, Versuchs-anbau							969	1 021
Mischsatz							1 453	1 495
Sonstige							59	51
Bereich Bodensee								
Auxerrois								
Ruländer							1	1
Weißer Burgunder							16	16
Freisamer							1	1
Gutedel							1	1
Kerner							0	-
Müller-Thurgau							1	2
Muskat-Ottonel							1	2
Riesling							178	178
Scheurebe							3	3
Silvaner							143	151
Blauer Portugieser							10	4
Schwarzriesling							4	1
Neuzucht, Versuchs-anbau								
Sonstige								

1) Land nach Weinbaubereichen (einschließlich bereichsexterner Weinbau)

0 = Fläche unter 50 Ar.

21. Bestockte Rebflächen nach Art der Erzeugung und der Lage sowie nach Anbaugebieten 1978 bis 1982

Jahr	Bestockte Rebfläche insgesamt	Davon			Bestockte Rebflächen zu Keltertrauben in		
		Keltertrauben	Rebschulen	Unterlagen- schnittgärten	Ebene	Hanglage ²⁾	Steillage ³⁾
		ha					
Land Baden-Württemberg insgesamt ¹⁾							
1978	23 848	23 763	49 ^r	34	6 414	13 519	3 830
1979	23 822	23 738	51	33	6 417	13 469	3 852
1980	24 246	24 159	56	31	6 493	13 767	3 899
1981	24 236	24 155	51	30	6 598	13 665	3 892
1982	24 481	24 403	49	29	6 737	13 711	3 955
Remstal-Stuttgart							
1978	1 674	1 665	5 ^r	3	168	1 130	367
1979	1 680	1 673	4	3	165	1 147	361
1980	1 716	1 709	4	3	177	1 175	357
1981	1 572	1 566	3	3	178	1 024	364
1982	1 651	1 645	3	3	185	1 083	377
Württembergisch-Unterland							
1978	7 025	6 995	18 ^r	11	1 314	4 273	1 408
1979	7 022	6 997	15	10	1 329	4 222	1 446
1980	7 205	7 179	16	10	1 362	4 346	1 471
1981	7 208	7 184	15	9	1 400	4 348	1 436
1982	7 296	7 273	14	9	1 438	4 352	1 483
Kocher-Jagst-Tauber							
1978	436	435	-	-	13	294	128
1979	442	442	-	-	15	302	125
1980	443	443	-	-	17	300	126
1981	426	426	-	-	17	288	121
1982	423	423	-	-	18	286	119
Badische Bergstraße/Kraichgau							
1978	2 220	2 213	5	2 ^r	399	1 592	222
1979	2 178	2 172	5	1	397	1 556	219
1980	2 179	2 174	4	1	392	1 565	218
1981	2 174	2 169	3	1	388	1 555	226
1982	2 156	2 152	3	1	384	1 547	221
Badisches Frankenland							
1978	641	641	-	-	23	466	152
1979	628	627	-	-	24	453	150
1980	643	643	1	-	23	471	149
1981	658	658	-	-	24	485	149
1982	673	673	-	-	25	496	152
Bereich Bodensee							
1978	349	349	-	-	57	239	53
1979	353	352	-	1	56	243	53
1980	357	357	-	-	56	248	53
1981	359	359	-	-	55	249	55
1982	368	368	-	-	57	257	54
Markgräflerland							
1978	2 879	2 872	2	4	444	2 162	267
1979	2 844	2 837	3	4	450	2 121	266
1980	2 874	2 867	3	4	451	2 151	266
1981	2 928	2 921	4	3	462	2 199	260
1982	2 945	2 938	4	3	484	2 199	255
Kaiserstuhl-Tuniberg							
1978	4 931	4 914	11	5	3 256	1 484	174
1979	4 936	4 914	16	5	3 209	1 539	166
1980	4 984	4 959	19	6	3 234	1 559	166
1981	4 974	4 952	16	6	3 263	1 526	163
1982	5 009	4 987	16	6	3 316	1 508	162
Breisgau							
1978	1 610	1 606	2	3	648	800	158
1979	1 627	1 622	2	3	665	800	157
1980	1 648	1 642	3	3	671	817	154
1981	1 694	1 689	3	2	700	836	153
1982	1 720	1 715	3	2	721	841	153
Ortenau							
1978	2 076	2 065	5	5	93	1 072	901
1979	2 106	2 095	5	6	107	1 079	909
1980	2 177	2 166	6	5	109	1 118	939
1981	2 222	2 211	6	5	111	1 137	963
1982	2 220	2 210	6	5	110	1 126	974

1) Flächen nach Belegenheit (einschließlich bereichsexterner Weinbau). - 2) Hanglage 5-20% Steigung. - 3) Steillage 20% und mehr.

22. Entwicklung der Weinmosternte nach Rebsorten 1976 bis 1982
 – Ergebnisse der Ergänzenden Ernteterminnung –

Jahr	Rebfläche im Ertrag	Mostertrag		Rebfläche im Ertrag	Mostertrag		Rebfläche im Ertrag	Mostertrag	
		je ha	insgesamt		je ha	insgesamt		je ha	insgesamt
	ha	hl		ha	hl		ha	hl	
Müller-Thurgau									
1976	5 464	121,6	664 563	2 748	81,4	223 644	1 386	82,6	114 423
1977	5 607	142,5	798 852	2 850	108,3	308 812	1 313	122,2	160 423
1978	5 956	79,3	472 485	2 884	81,2	234 331	1 295	72,7	94 118
1979	6 157	106,3	654 268	3 073	116,1	356 643	1 272	93,7	119 155
1980	6 402	35,6	227 959	3 255	38,9	126 655	1 283	61,5	78 860
1981	6 501	78,3	508 981	3 285	57,9	190 097	1 221	48,7	59 402
1982	6 388	149,7	956 439	3 319	164,8	547 014	1 169	158,9	185 738
Mittel 1976/81	6 014	92,2	554 518	3 016	79,6	240 030	1 295	80,6	104 397
Riesling									
1976	5 464	121,6	664 563	2 748	81,4	223 644	1 386	82,6	114 423
1977	5 607	142,5	798 852	2 850	108,3	308 812	1 313	122,2	160 423
1978	5 956	79,3	472 485	2 884	81,2	234 331	1 295	72,7	94 118
1979	6 157	106,3	654 268	3 073	116,1	356 643	1 272	93,7	119 155
1980	6 402	35,6	227 959	3 255	38,9	126 655	1 283	61,5	78 860
1981	6 501	78,3	508 981	3 285	57,9	190 097	1 221	48,7	59 402
1982	6 388	149,7	956 439	3 319	164,8	547 014	1 169	158,9	185 738
Mittel 1976/81	6 014	92,2	554 518	3 016	79,6	240 030	1 295	80,6	104 397
Silvaner									
1976	5 464	121,6	664 563	2 748	81,4	223 644	1 386	82,6	114 423
1977	5 607	142,5	798 852	2 850	108,3	308 812	1 313	122,2	160 423
1978	5 956	79,3	472 485	2 884	81,2	234 331	1 295	72,7	94 118
1979	6 157	106,3	654 268	3 073	116,1	356 643	1 272	93,7	119 155
1980	6 402	35,6	227 959	3 255	38,9	126 655	1 283	61,5	78 860
1981	6 501	78,3	508 981	3 285	57,9	190 097	1 221	48,7	59 402
1982	6 388	149,7	956 439	3 319	164,8	547 014	1 169	158,9	185 738
Mittel 1976/81	6 014	92,2	554 518	3 016	79,6	240 030	1 295	80,6	104 397
Gutedel									
1976	1 288	105,6	136 004	1 966	87,1	171 226	383	90,5	34 701
1977	1 241	133,3	165 391	1 975	112,6	222 474	377	109,3	41 203
1978	1 302	42,2	55 015	1 968	53,9	106 129	377	53,0	19 993
1979	1 304	107,6	140 276	2 002	86,5	173 184	384	93,8	36 027
1980	1 288	27,2	34 999	2 037	33,7	68 724	404	32,3	13 031
1981	1 353	49,3	66 643	2 018	53,6	108 217	407	54,7	22 250
1982	1 237	178,6	220 885	1 920	111,2	213 462	424	118,2	50 113
Mittel 1976/81	1 296	77,0	99 721	1 994	71,0	141 659	389	71,6	27 868
Ruländer									
1976	1 288	105,6	136 004	1 966	87,1	171 226	383	90,5	34 701
1977	1 241	133,3	165 391	1 975	112,6	222 474	377	109,3	41 203
1978	1 302	42,2	55 015	1 968	53,9	106 129	377	53,0	19 993
1979	1 304	107,6	140 276	2 002	86,5	173 184	384	93,8	36 027
1980	1 288	27,2	34 999	2 037	33,7	68 724	404	32,3	13 031
1981	1 353	49,3	66 643	2 018	53,6	108 217	407	54,7	22 250
1982	1 237	178,6	220 885	1 920	111,2	213 462	424	118,2	50 113
Mittel 1976/81	1 296	77,0	99 721	1 994	71,0	141 659	389	71,6	27 868
Weißer Burgunder									
1976	1 288	105,6	136 004	1 966	87,1	171 226	383	90,5	34 701
1977	1 241	133,3	165 391	1 975	112,6	222 474	377	109,3	41 203
1978	1 302	42,2	55 015	1 968	53,9	106 129	377	53,0	19 993
1979	1 304	107,6	140 276	2 002	86,5	173 184	384	93,8	36 027
1980	1 288	27,2	34 999	2 037	33,7	68 724	404	32,3	13 031
1981	1 353	49,3	66 643	2 018	53,6	108 217	407	54,7	22 250
1982	1 237	178,6	220 885	1 920	111,2	213 462	424	118,2	50 113
Mittel 1976/81	1 296	77,0	99 721	1 994	71,0	141 659	389	71,6	27 868
Gewürztraminer									
1976	181	66,3	12 017	1 790	98,9	176 982	2 684	103,8	278 569
1977	183	65,2	11 965	1 822	185,8	338 446	2 689	124,7	335 335
1978	187	28,7	5 364	1 826	95,5	168 913	2 740	59,3	162 503
1979	185	81,1	15 000	1 925	120,4	231 700	2 810	94,7	266 012
1980	188	6,3	1 175	1 968	88,4	173 918	2 965	39,7	117 670
1981	191	32,0	6 105	2 025	52,8	106 885	3 022	61,7	186 437
1982	196	91,3	17 892	2 032	251,1	510 243	3 108	129,6	402 769
Mittel 1976/81	186	46,3	8 604	1 893	105,4	199 474	2 818	79,6	224 421
Blauer Trollinger									
1976	181	66,3	12 017	1 790	98,9	176 982	2 684	103,8	278 569
1977	183	65,2	11 965	1 822	185,8	338 446	2 689	124,7	335 335
1978	187	28,7	5 364	1 826	95,5	168 913	2 740	59,3	162 503
1979	185	81,1	15 000	1 925	120,4	231 700	2 810	94,7	266 012
1980	188	6,3	1 175	1 968	88,4	173 918	2 965	39,7	117 670
1981	191	32,0	6 105	2 025	52,8	106 885	3 022	61,7	186 437
1982	196	91,3	17 892	2 032	251,1	510 243	3 108	129,6	402 769
Mittel 1976/81	186	46,3	8 604	1 893	105,4	199 474	2 818	79,6	224 421
Blauer Spätburgunder									
1976	181	66,3	12 017	1 790	98,9	176 982	2 684	103,8	278 569
1977	183	65,2	11 965	1 822	185,8	338 446	2 689	124,7	335 335
1978	187	28,7	5 364	1 826	95,5	168 913	2 740	59,3	162 503
1979	185	81,1	15 000	1 925	120,4	231 700	2 810	94,7	266 012
1980	188	6,3	1 175	1 968	88,4	173 918	2 965	39,7	117 670
1981	191	32,0	6 105	2 025	52,8	106 885	3 022	61,7	186 437
1982	196	91,3	17 892	2 032	251,1	510 243	3 108	129,6	402 769
Mittel 1976/81	186	46,3	8 604	1 893	105,4	199 474	2 818	79,6	224 421
Portugieser									
1976	548	97,6	53 464	351	90,6	31 822	872	108,6	94 641
1977	571	164,7	93 976	358	126,7	45 353	891	165,9	147 795
1978	562	88,1	49 570	358	93,7	33 563	890	80,0	71 153
1979	548	85,0	46 597	395	120,4	47 550	951	125,9	119 742
1980	546	52,0	28 404	391	45,7	17 866	1 000	48,5	48 493
1981	466	38,9	18 112	410	45,9	18 804	1 035	67,2	69 596
1982	432	207,8	89 765	419	203,3	85 164	1 073	185,0	198 474
Mittel 1976/81	540	89,5	48 354	377	86,2	32 493	940	97,8	91 903
Lemberger									
1976	548	97,6	53 464	351	90,6	31 822	872	108,6	94 641
1977	571	164,7	93 976	358	126,7	45 353	891	165,9	147 795
1978	562	88,1	49 570	358	93,7	33 563	890	80,0	71 153
1979	548	85,0	46 597	395	120,4	47 550	951	125,9	119 742
1980	546	52,0	28 404	391	45,7	17 866	1 000	48,5	48 493
1981	466	38,9	18 112	410	45,9	18 804	1 035	67,2	69 596
1982	432	207,8	89 765	419	203,3	85 164	1 073	185,0	198 474
Mittel 1976/81	540	89,5	48 354	377	86,2	32 493	940	97,8	91 903
Schwarzriesling									
1976	548	97,6	53 464	351	90,6	31 822	872	108,6	94 641
1977	571	164,7	93 976	358	126,7	45 353	891	165,9	147 795
1978	562	88,1	49 570	358	93,7	33 563	890	80,0	71 153
1979	548	85,0	46 597	395	120,4	47 550	951	125,9	119 742
1980	546	52,0	28 404	391	45,7	17 866	1 000	48,5	48 493
1981	466	38,9	18 112	410	45,9	18 804	1 035	67,2	69 596
1982	432	207,8	89 765	419	203,3	85 164	1 073	185,0	198 474
Mittel 1976/81	540	89,5	48 354	377	86,2	32 493	940	97,8	91 903
Weißmost									
1976	14 286	100,5	1 435 865	6 669	101,4	675 965	20 955	100,8	2 111 830
1977	14 515	126,4	1 834 555	6 796	150,4	1 022 021	21 311	134,0	2 856 576
1978	15 046	71,3	1 073 357	6 835	75,8	518 163	21 881	72,7	1 591 520
1979	15 546	104,1	1 618 201	7 084	106,3	753 206	22 630	104,8	2 371 407
1980	16 103	38,6	621 741	7 356	55,7	409 698	23 459	44,0	1

Schaubild 6

Weinmosternte nach der Mostqualität seit 1960

Tausend hl

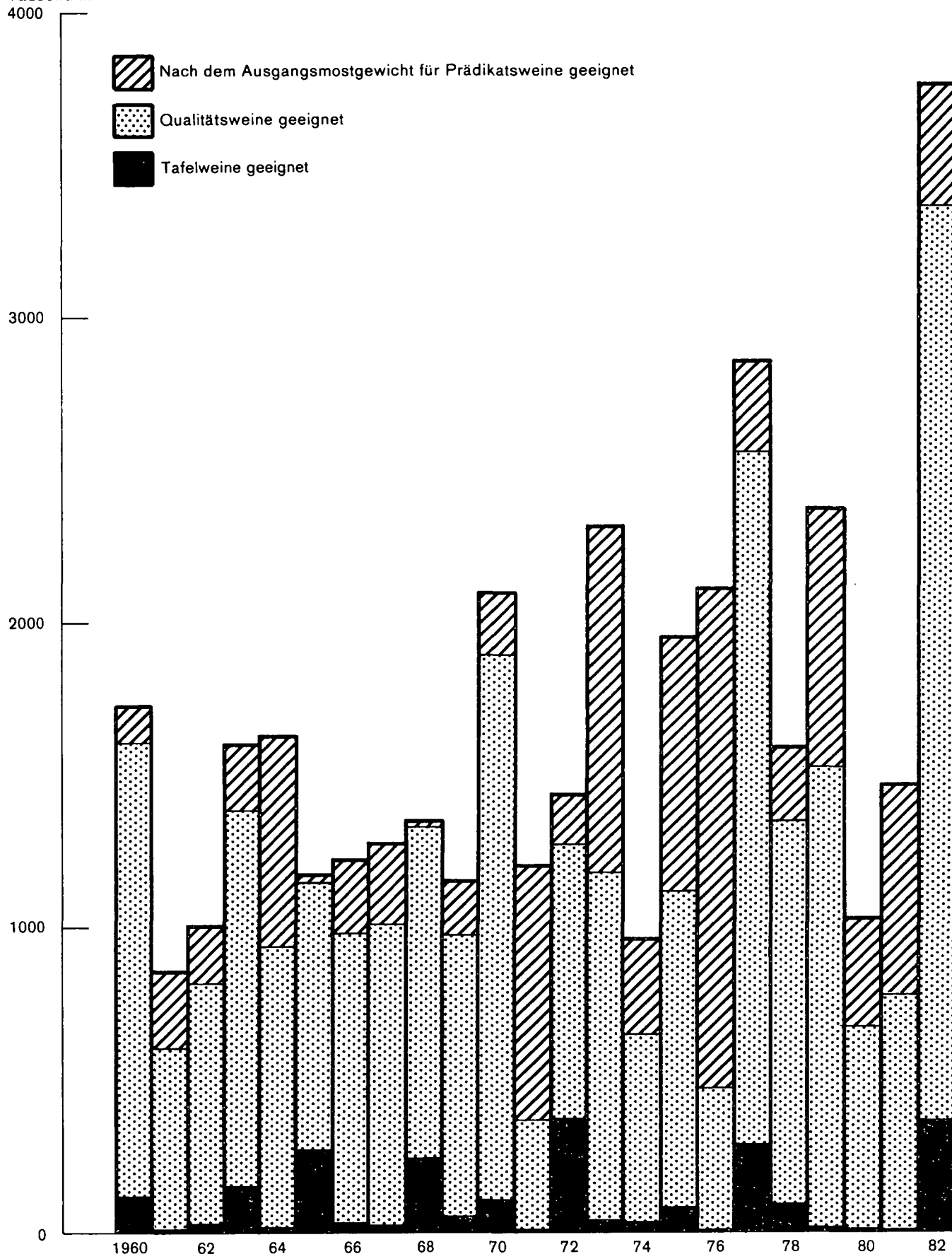

23. Weinmosternte nach Weinbaubereichen, Qualitätsstufen und Rebsorten,1982

Weinbaubereich Weinbaugebiet Land	Rebfläche im Ertrag	Mostertrag				Davon					
		je ha	insgesamt	durchschnittl.		Tafelwein		Qualitätswein		Prädikatswein	
				Most- gewicht	Säure- gehalt	Mostmenge	Most- gewicht	Mostmenge	Most- gewicht	Mostmenge	
											hl
ha	hl	Grad	Promille	hl	Grad	hl	Grad	hl	Grad		
Weißmost											
Remstal-Stuttgart	809	164,6	133 191	67	9,7	8 631	54	109 542	66	15 018	79
Württembergisch Unterland	3 419	188,5	644 594	65	9,9	55 134	54	558 008	65	31 452	79
Kocher-Jagst-Tauber	378	126,7	47 909	66	8,7	3 926	56	38 591	66	5 392	79
Württemberg ¹⁾	4 615	179,2	826 801	65	9,8	67 700	54	707 163	65	51 938	79
Badische Bergstraße/Kraichgau	1 856	164,4	305 066	70	8,8	47 949	61	226 564	71	30 553	80
Badisches Frankenland	607	119,0	72 258	70	7,0	3 809	60	62 031	70	6 418	81
Bodensee	201	148,8	29 910	64	8,9	10 880	59	18 958	67	72	85
Markgräflerland	2 512	160,5	403 273	69	7,6	54 380	61	323 340	69	25 553	83
Kaiserstuhl-Tuniberg	3 446	137,6	474 291	76	7,8	25 596	63	344 614	73	104 081	86
Breisgau	1 317	99,2	130 673	77	7,5	2 716	63	80 870	74	47 087	82
Ortenau	1 495	111,8	167 177	70	9,5	16 395	58	132 049	70	18 733	81
Baden	11 434	138,4	1 582 648	72	8,1	161 725	61	1 188 426	71	232 497	84
Baden-Württemberg	16 049	150,1	2 409 449	70	8,7	229 425	59	1 895 589	69	284 435	83
dagegen 1981	16 318	64,0	1 043 847	77	8,6	5 909	61	581 110	72	456 828	82
Rotmost ²⁾											
Remstal-Stuttgart	702	227,1	159 402	63	9,1	19 142	54	137 823	64	2 437	78
Württembergisch Unterland	3 659	219,6	803 471	64	9,6	88 584	54	682 227	64	32 660	77
Kocher-Jagst-Tauber	49	130,3	6 387	68	8,8	99	57	5 362	67	926	78
Württemberg ¹⁾	4 420	219,5	970 410	64	9,5	107 877	54	826 256	64	36 277	77
Badische Bergstraße/Kraichgau	256	142,4	36 450	73	9,4	6 438	63	26 597	73	3 415	86
Badisches Frankenland	37	106,7	3 947	70	7,4	268	60	3 679	71	-	-
Bodensee	151	146,3	22 093	66	11,7	8 221	61	13 856	69	16	88
Markgräflerland	282	126,9	35 777	78	9,6	778	65	29 053	76	5 946	87
Kaiserstuhl-Tuniberg	1 352	134,6	181 995	81	9,6	6 570	64	123 647	79	51 778	90
Breisgau	350	101,6	35 574	81	8,3	303	62	23 385	78	11 886	87
Ortenau	685	106,4	72 883	77	9,5	4 686	65	57 826	76	10 371	87
Baden	3 113	124,9	388 719	78	9,6	27 264	63	278 043	77	83 412	89
Baden-Württemberg	7 533	180,4	1 359 129	68	9,5	135 141	56	1 104 299	67	119 689	85
dagegen 1981	7 440	57,1	424 818	79	9,5	696	63	190 840	75	233 282	82

1) Einschließlich Weinbaubereich "Württembergischer Bodensee" und sonstiger Lagen, die keiner Großlage zugeordnet sind. - 2) Einschließlich Weinmost aus gemischten Beständen.

Noch: 23. Weinmosternte nach Weinbaubereichen, Qualitätsstufen und Rebsorten 1982

Weinbaubereich Weinbaugebiet Land		Rebfläche im Ertrag	Mostertrag				Davon					
			je ha	insgesamt	durchschnittl.		Tafelwein		Qualitätswein		Prädikatswein	
					Most- gewicht	Säure- gehalt	Most- menge	Most- gewicht	Most- menge	Most- gewicht	Most- menge	Most- gewicht
Weinmost insgesamt												
Remstal-Stuttgart	1981	1 548	70,8	109 643	79	8,6	-	-	11 978	70	97 665	80
	1982	1 511	193,6	292 593	65	9,4	27 773	54	247 365	65	17 455	79
Württembergisch Unterland	1981	7 000	52,3	366 164	76	9,4	48	55	132 582	70	233 534	79
	1982	7 078	204,6	1 448 065	64	9,7	143 718	54	1 240 235	64	64 112	78
Kocher-Jagst-Tauber	1981	430	22,8	9 798	72	9,6	1 011	54	4 639	70	4 148	79
	1982	427	127,2	54 296	67	8,7	4 025	56	43 953	66	6 318	79
Württemberg ¹⁾	1981	8 997	54,1	486 289	76	9,3	1 059	54	149 199	70	336 031	79
	1982	9 035	198,9	1 797 211	64	9,7	175 577	54	1 533 419	65	88 215	78
Badische Bergstraße/ Kraichgau	1981	2 145	61,5	131 823	76	8,7	1 057	63	77 799	72	52 967	83
	1982	2 112	161,7	341 516	70	8,8	54 387	61	253 161	71	33 968	81
Badisches Frankenland	1981	650	18,4	11 966	77	7,9	8	50	5 772	73	6 186	81
	1982	644	118,3	76 205	70	7,0	4 077	60	65 710	70	6 418	81
Bodensee	1981	352	47,4	16 700	77	10,3	460	63	12 734	75	3 506	85
	1982	352	147,7	52 003	65	10,1	19 101	60	32 814	68	88	86
Markgräflerland	1981	2 945	60,3	177 708	75	8,2	399	63	127 850	72	49 459	83
	1982	2 794	157,1	439 050	69	7,8	55 158	61	352 393	69	31 499	84
Kaiserstuhl-Tuniberg	1981	4 918	75,8	372 884	80	8,4	794	60	224 682	75	147 408	86
	1982	4 798	136,8	656 286	77	8,3	32 166	63	468 261	75	155 859	87
Breisgau	1981	1 627	78,2	127 195	77	8,6	1 828	63	80 241	74	45 126	83
	1982	1 667	99,7	166 247	78	7,6	3 019	63	104 255	75	58 973	83
Ortenau	1981	2 124	67,8	144 100	77	9,7	1 000	63	93 673	74	49 427	84
	1982	2 180	110,1	240 060	72	9,5	21 081	60	189 875	72	29 104	83
Baden	1981	14 761	66,6	982 376	78	8,6	5 546	62	622 751	74	354 079	84
	1982	14 547	135,5	1 971 367	73	8,4	188 989	61	1 466 469	72	315 909	85
Baden-Württemberg	1981	23 758	61,8	1 468 665	77	8,8	6 605	61	771 950	73	690 110	82
	1982	23 582	159,8	3 768 578	69	9,0	364 566	58	2 999 888	68	404 124	84

1) Einschließlich Weinbaubereich "Württembergischer Bodensee" und sonstiger Lagen, die keiner Großlage zugeordnet sind.

Weinwirtschaft

Noch: '23. Weinmosternte nach Weinbaubereichen, Qualitätsstufen und Rebsorten 1982

Weinbaubereich Weinbaugbiet Land	Rebfläche im Ertrag	Mostertrag				Davon geeignet für		
		je ha	insgesamt	durchschnittlich		Tafel- wein	Qualitäts- Wein	Qualitäts- wein mit Prädikat
				Mostgewicht	Säuregehalt			
ha	hl	Grad	Promille	hl				
Blauer Trollinger								
Remstal-Stuttgart	573	240,1	137 604	62	9,0	18 156	119 165	283
Württembergisch Unterland	1 452	255,8	371 485	61	9,5	56 087	303 954	11 444
Kocher-Jagst-Tauber	2	166,0	332	61	8,7	36	296	-
Württemberg	2 027	251,3	509 421	61	9,4	74 279	423 415	11 727
Badische Bergstraße/Kraichgau	5	164,4	822	68	11,2	253	569	-
Badisches Frankenland	-	-	-	-	-	-	-	-
Bodensee	-	-	-	-	-	-	-	-
Markgräflerland	-	-	-	-	-	-	-	-
Kaiserstuhl-Tuniberg	-	-	-	-	-	-	-	-
Breisgau	-	-	-	-	-	-	-	-
Ortenau	-	-	-	-	-	-	-	-
Baden	5	164,4	822	68	11,2	253	569	-
Baden-Württemberg	2 032	251,1	510 243	61	9,4	74 532	423 984	11 727
dagegen 1981	2 025	52,8	106 885	74	9,0	11	42 212	64 662
Blauer Spätburgunder								
Remstal-Stuttgart	28	145,3	4 068	73	9,8	-	3 100	968
Württembergisch Unterland	248	181,5	45 000	67	10,4	387	42 797	1 816
Kocher-Jagst-Tauber	6	148,8	893	69	8,1	-	821	72
Württemberg ¹⁾	285	176,5	50 304	68	10,3	426	47 008	2 870
Badische Bergstraße/Kraichgau	85	147,4	12 533	76	9,1	1 298	9 395	1 840
Badisches Frankenland	-	-	-	-	-	-	-	-
Bodensee	140	152,2	21 304	66	11,7	8 167	13 121	16
Markgräflerland	277	126,9	35 146	78	9,6	778	28 437	5 931
Kaiserstuhl-Tuniberg	1 323	135,0	178 587	81	9,6	6 570	121 766	50 251
Breisgau	334	102,8	34 338	81	8,3	290	22 252	11 796
Ortenau	664	106,3	70 557	77	9,5	4 453	55 768	10 336
Baden	2 823	124,9	352 465	79	9,6	21 556	250 739	80 170
Baden-Württemberg	3 108	129,6	402 769	78	9,7	21 982	297 747	83 040
dagegen 1981	3 022	61,7	186 437	83	9,8	358	101 605	84 474

1) Einschließlich Weinbaubereich "Württembergischer Bodensee" und sonstiger Lagen, die keiner Großlage zugeordnet sind.

Noch: 23. Weinmosternte nach Weinbaubereichen, Qualitätsstufen und Rebsorten 1982

Weinbaubereich Weinbaugebiet Land	Rebfläche im Ertrag	Mostertrag				Davon geeignet für		
		je ha	insgesamt	durchschnittlich		Tafelwein	Qualitäts- wein	Qualitäts- wein mit Prädikat
				Mostgewicht	Säuregehalt			
Müller-Thurgau								
Remstal-Stuttgart	198	174,3	34 503	.68	8,3	243	30 925	3 335
Württembergisch Unterland	591	214,2	126 581	65	8,5	5 968	115 039	5 574
Kocher-Jagst-Tauber	158	125,4	19 819	69	8,1	418	16 505	2 896
Württemberg ¹⁾	953	190,6	181 679	66	8,5	6 638	163 222	11 819
Badische Bergstraße/Kraichgau	877	178,1	156 188	70	8,0	22 547	117 845	15 796
Badisches Frankenland	474	122,2	57 936	70	6,9	3 515	49 369	5 052
Bodensee	175	153,6	26 878	63	8,6	10 805	16 001	72
Markgräflerland	836	154,4	129 085	71	7,3	7 229	112 879	8 977
Kaiserstuhl-Tuniberg	1 802	147,4	265 701	73	7,3	11 186	212 425	42 090
Breisgau	794	106,2	84 310	74	7,1	1 885	54 053	28 372
Ortenau	477	114,6	54 662	71	8,6	4 700	41 972	7 990
Baden	5 435	142,6	774 760	71	7,5	61 867	604 544	108 349
Baden-Württemberg	6 388	149,7	956 439	70	7,7	68 505	767 766	120 168
dagegen 1981	6 501	78,3	508 981	74	7,9	3 642	343 184	162 155
Riesling								
Remstal-Stuttgart	315	159,9	50 379	66	10,8	959	46 795	2 625
Württembergisch Unterland	1 846	182,8	337 379	63	10,8	28 718	304 875	3 786
Kocher-Jagst-Tauber	34	141,7	4 818	63	10,1	381	4 378	59
Württemberg	2 195	178,9	392 576	63	10,8	30 058	356 048	6 470
Badische Bergstraße/Kraichgau	406	165,3	67 130	67	10,4	11 349	50 754	5 027
Badisches Frankenland	2	148,0	296	65	7,0	-	296	-
Bodensee	-	-	-	-	-	-	-	-
Markgräflerland	8	111,3	890	72	9,1	-	468	422
Kaiserstuhl-Tuniberg	31	106,6	3 304	74	9,1	-	1 985	1 319
Breisgau	24	77,1	1 851	70	8,5	18	1 530	303
Ortenau	653	124,0	80 967	67	10,4	10 914	65 074	4 979
Baden	1 124	137,4	154 438	67	10,3	22 281	120 107	12 050
Baden-Württemberg	3 319	164,8	547 014	64	10,6	52 339	476 155	18 520
dagegen 1981	3 285	57,9	190 097	75	10,4	185	94 480	95 432

1) Einschließlich Weinbaubereich "Württembergischer Bodensee" und sonstiger Lagen, die keiner Großlage zugeordnet sind.

Weinwirtschaft

Noch: 23. Weinmosternte nach Weinbaubereichen, Qualitätsstufen und Rebsorten 1982

Weinbaubereich Weinbaugbiet Land	Rebfläche im Ertrag	Mostertrag				Davon geeignet für		
		je ha	insgesamt	durchschnittlich		Tafel- wein	Qualitäts- wein	Qualitäts- wein mit Prädikat
				Mostgewicht	Säuregehalt			
	ha	hl		Grad	Promille		hl	
Silvaner								
Remstal-Stuttgart	151	166,7	25 166	59	10,2	7 396	17 762	8
Württembergisch Unterland	290	174,7	50 652	59	10,0	16 658	33 735	259
Kocher-Jagst-Tauber	139	125,1	17 382	63	9,0	2 577	13 528	1 277
Württemberg	580	160,7	93 200	60	9,9	26 631	65 025	1 544
Badische Bergstraße/Kraichgau	85	182,4	15 506	74	8,9	201	10 260	5 045
Badisches Frankenland	48	89,8	4 312	67	7,4	181	3 993	138
Bodensee	-	-	-	-	-	-	-	-
Markgräflerland	42	129,6	5 444	71	8,5	613	4 736	95
Kaiserstuhl-Tuniberg	400	164,9	65 951	68	8,2	13 343	49 974	2 634
Breisgau	6	76,7	460	70	8,3	37	417	6
Ortenau	8	108,1	865	68	8,5	292	554	19
Baden	589	157,1	92 538	69	8,3	14 667	69 934	7 937
Baden-Württemberg	1 169	158,9	185 738	64	9,1	41 298	134 959	9 481
dagegen 1981	1 221	48,7	59 402	78	8,6	1 120	26 798	31 484
Gutedel								
Remstal-Stuttgart	-	-	-	-	-	-	-	-
Württembergisch Unterland	3	137,0	411	66	9,3	-	411	-
Kocher-Jagst-Tauber	-	-	-	-	-	-	-	-
Württemberg	3	137,0	411	66	9,3	-	411	-
Badische Bergstraße/Kraichgau	1	146,0	146	75	8,5	30	-	116
Badisches Frankenland	11	141,7	1 559	70	6,5	50	1 500	9
Bodensee	-	-	-	-	-	-	-	-
Markgräflerland	1 218	179,2	218 311	66	7,6	42 481	172 922	2 908
Kaiserstuhl-Tuniberg	1	148,0	148	67	8,0	-	148	-
Breisgau	3	103,3	310	88	8,6	-	310	-
Ortenau	-	-	-	-	-	-	-	-
Baden	1 234	178,7	220 474	66	7,6	42 561	174 880	3 033
Baden-Württemberg	1 237	178,6	220 885	66	7,6	42 561	175 291	3 033
dagegen 1981	1 353	49,3	66 643	73	8,0	161	54 696	11 786

24. Entwicklung der Weinerzeugung nach Betriebsarten 1976 bis 1982

Bezeichnung	Betriebsart	1976	1977	1978	1979	1980	1981	1982
hl								
Baden-Württemberg								
Weißwein	Weinbau	106 178	129 633	80 582	118 056	62 450	86 578	208 422
	Genossenschaft	1 287 708	1 621 709	909 204	1 389 293	483 020	861 213	2 093 490
	Großhandel	148 942	179 025	105 547	149 899	62 714	104 058	221 931
	Sonstige	11 598	16 572	10 259	17 342	6 779	8 825	21 038
	Zusammen	1 554 426	1 946 939	1 105 592	1 674 590	614 963	1 060 674	2 544 881
Rotwein einschl. Weißherbst und Schillerwein	Weinbau	46 577	73 025	45 888	59 970	39 046	44 945	132 395
	Genossenschaft	558 081	878 498	442 921	665 708	345 354	400 593	1 247 663
	Großhandel	74 918	103 074	60 413	73 416	42 183	43 170	135 032
	Sonstige	6 720	13 575	8 109	10 555	6 023	5 192	17 510
	Zusammen	686 296	1 068 172	557 331	809 649	432 606	493 900	1 532 600
Rot- und Weißwein insgesamt	Weinbau	152 755	202 658	126 470	178 026	101 496	131 523	340 817
	Genossenschaft	1 845 789	2 500 207	1 352 125	2 055 001	828 374	1 261 806	3 341 153
	Großhandel	223 860	282 099	165 960	223 315	104 897	147 228	356 963
	Sonstige	18 318	30 147	18 368	27 897	12 802	14 017	38 548
	Zusammen	2 240 722	3 015 111	1 662 923	2 484 239	1 047 569	1 554 574	4 077 481
Weinbaugebiet Baden								
Weißwein	Weinbau	81 707	93 948	50 418	78 860	36 334	59 674	134 843
	Genossenschaft	1 001 669	1 185 141	591 288	956 599	288 487	655 114	1 358 685
	Großhandel	98 826	103 527	56 687	90 433	29 916	71 481	134 053
	Sonstige	3 368	4 024	2 536	3 549	1 556	2 508	5 554
	Zusammen	1 185 570	1 386 640	700 929	1 129 441	356 293	788 777	1 633 135
Rotwein einschl. Weißherbst und Schillerwein	Weinbau	15 994	23 534	12 250	17 342	10 152	14 664	33 028
	Genossenschaft	218 964	289 408	135 721	238 563	95 816	194 222	407 943
	Großhandel	25 671	27 284	14 154	21 893	8 713	16 431	34 211
	Sonstige	1 194	1 700	735	959	598	1 507	2 432
	Zusammen	261 823	341 926	162 860	278 757	115 279	226 824	477 614
Rot- und Weißwein insgesamt	Weinbau	97 701	117 482	62 668	96 202	46 486	74 338	167 871
	Genossenschaft	1 220 633	1 474 549	727 009	1 195 162	384 303	849 336	1 766 628
	Großhandel	124 497	130 811	70 841	112 326	38 629	87 912	168 264
	Sonstige	4 562	5 724	3 271	4 508	2 154	4 015	7 986
	Zusammen	1 447 393	1 728 566	863 789	1 408 198	471 572	1 015 601	2 110 749
Weinbaugebiet Württemberg								
Weißwein	Weinbau	24 471	35 685	30 164	39 196	26 116	26 904	73 579
	Genossenschaft	286 039	436 568	317 916	432 694	194 533	206 099	734 805
	Großhandel	50 116	75 498	48 860	59 466	32 798	32 577	87 878
	Sonstige	8 230	12 548	7 723	13 793	5 223	6 317	15 484
	Zusammen	368 856	560 299	404 663	545 149	258 670	271 897	911 746
Rotwein einschl. Weißherbst und Schillerwein	Weinbau	30 583	49 491	33 638	42 628	28 894	30 281	99 367
	Genossenschaft	339 117	589 090	307 200	427 145	249 538	206 371	839 720
	Großhandel	49 247	75 790	46 259	51 523	33 470	26 739	100 821
	Sonstige	5 526	11 875	7 374	9 596	5 425	3 685	15 078
	Zusammen	424 473	726 246	394 471	530 892	317 327	267 076	1 054 986
Rot- und Weißwein insgesamt	Weinbau	55 054	85 176	63 802	81 824	55 010	57 185	172 946
	Genossenschaft	625 156	1 025 658	625 116	859 839	444 071	412 470	1 574 525
	Großhandel	99 363	151 288	95 119	110 989	66 268	59 316	188 699
	Sonstige	13 756	24 423	15 097	23 389	10 648	10 002	30 562
	Zusammen	793 329	1 286 545	799 134	1 076 041	575 997	538 973	1 966 732

Weinwirtschaft

25. Weinbestände in Baden-Württemberg 1976 bis 1982

Bezeichnung	Betriebsart	Bestände am 31. August						
		1976	1977	1978	1979	1980	1981	1982
		hl						
Trinkwein inländischer Herkunft insgesamt	Weinbau	123 906	131 452	183 063	148 806	134 561	89 635	95 697
	Genossenschaft	1 368 453	1 648 082	2 430 208	1 977 051	2 098 630	1 111 905	932 163
	Großhandel	283 812	306 830	359 425	318 928	324 607	262 395	225 825
	Sonstige	115 210	117 490	126 902	125 545	135 087	137 288	145 622
	Zusammen	1 891 381	2 203 854	3 099 598	2 570 330	2 692 885	1 601 223	1 399 307
davon								
Weißwein	Weinbau	80 604	92 635	122 787	104 621	99 241	63 314	66 996
	Genossenschaft	945 260	1 269 315	1 811 598	1 555 160	1 702 403	850 941	684 483
	Großhandel	170 202	199 156	231 569	194 980	202 871	163 904	143 468
	Sonstige	32 486	30 330	34 893	30 406	34 407	32 901	28 649
	Zusammen	1 228 552	1 592 436	2 200 847	1 885 167	2 038 922	1 111 060	923 596
Rotwein einschließlich Weißherbst und Schillerwein	Weinbau	42 872	38 289	59 922	43 781	34 730	25 872	27 629
	Genossenschaft	423 193	378 767	618 610	421 891	396 227	260 964	247 680
	Großhandel	96 025	83 513	112 492	90 134	84 441	59 558	51 446
	Sonstige	22 579	18 559	21 316	18 643	19 551	14 960	12 920
	Zusammen	584 669	519 128	812 340	574 449	534 949	361 354	339 675
Rot- und Weißwein insgesamt	Weinbau	123 476	130 924	182 709	148 402	133 971	89 186	94 625
	Genossenschaft	1 368 453	1 648 082	2 430 208	1 977 051	2 098 630	1 111 905	932 163
	Großhandel	266 227	282 669	344 067	285 114	287 312	223 462	194 914
	Sonstige	55 065	48 889	56 209	49 049	53 958	47 861	41 569
	Zusammen	1 813 221	2 110 564	3 013 187	2 459 616	2 573 871	1 472 414	1 263 271
Perlwein	Zusammen	3 566	2 789	3 071	3 795	3 427	3 330	16 356
Schaumwein	Zusammen	70 816	87 483	82 028	106 480	115 101	119 755	116 452
Wermutwein	Zusammen	3 778	3 018	1 312	439	486	5 724	3 228
Trinkwein aus- ländischer Herkunft insgesamt	Zusammen	155 801	144 451	390 943	156 206	164 196	226 729	222 011
	dar. Großhandel	133 473	120 161	130 387	132 765	140 251	192 836	185 265
davon								
Weißwein	Zusammen	61 239	62 237	56 307	60 011	60 134	80 891	76 275
	dar. Großhandel	53 536	49 575	48 416	51 835	52 844	72 659	63 752
Rotwein	Zusammen	70 741	62 963	309 565	77 417	80 364	128 622	129 205
	dar. Großhandel	59 544	53 933	60 765	65 914	67 656	108 808	109 173
Dessertwein	Zusammen	7 021	7 706	7 920	6 495	4 594	4 626	5 751
Schaumwein	Zusammen	10 010	6 316	9 930	6 542	5 961	8 085	6 405
Wermutwein	Zusammen	6 790	5 229	7 221	5 741	13 143	4 505	4 375
Verarbeitungsw Wein insgesamt	Zusammen	28 448	34 145	39 277	30 365	49 118	44 477	49 071
davon								
inländischer Herkunft	Zusammen	1 384	700	1 125	2 241	1 319	7 651	9 108
ausländischer Herkunft	Zusammen	27 064	33 445	38 152	28 124	47 799	36 826	39 963

Noch: 25. Weinbestände in Baden 1976 bis 1982

Bezeichnung	Betriebsart	Bestände am 31. August						
		1976	1977	1978	1979	1980	1981	1982
		hl						
Trinkwein inländischer Herkunft insgesamt	Weinbau	59 311	74 172	96 064	74 237	77 711	48 783	49 613
	Genossenschaft	779 309	1 103 871	1 576 272	1 242 852	1 327 938	619 561	585 197
	Großhandel	120 829	143 734	171 076	140 164	150 970	119 044	121 127
	Sonstige	32 615	36 189	41 947	38 719	41 684	48 316	45 087
	Zusammen	992 064	1 357 966	1 885 359	1 495 972	1 598 303	835 704	801 024
davon								
Weißwein	Weinbau	49 947	64 229	80 563	62 450	65 934	40 760	40 255
	Genossenschaft	703 981	1 003 752	1 405 473	1 139 778	1 209 891	544 758	476 356
	Großhandel	91 289	117 486	137 089	106 845	112 874	87 052	80 311
	Sonstige	14 098	13 202	13 904	13 023	12 451	13 315	12 706
	Zusammen	859 315	1 198 669	1 637 029	1 322 096	1 401 150	685 885	609 628
Rotwein einschließlich Weißherbst und Schillerwein	Weinbau	8 942	9 420	15 153	11 470	11 460	7 943	8 931
	Genossenschaft	75 328	100 119	170 799	103 074	118 047	74 803	108 841
	Großhandel	22 582	20 814	29 582	21 777	22 435	17 830	19 612
	Sonstige	3 361	3 344	3 630	3 329	3 683	3 117	2 811
	Zusammen	110 213	133 697	219 164	139 650	155 625	103 693	140 195
Weiß- und Rotwein insgesamt	Weinbau	58 889	73 649	95 716	73 920	77 394	48 704	49 186
	Genossenschaft	779 309	1 103 871	1 576 272	1 242 852	1 327 938	619 561	585 197
	Großhandel	113 871	138 300	166 671	128 622	135 309	104 882	99 923
	Sonstige	17 459	16 546	17 534	16 352	16 134	16 432	15 517
	Zusammen	969 528	1 332 366	1 856 193	1 461 746	1 556 775	789 578	749 823
Perlwein	Zusammen	1 546	926	1 170	1 985	1 637	1 722	936
Schaumwein	Zusammen	17 656	22 121	26 998	32 065	39 726	38 890	47 207
Wermutwein	Zusammen	3 334	2 553	998	176	165	5 514	3 058
Trinkwein aus- ländischer Herkunft insgesamt	Zusammen	63 911	66 901	72 634	79 577	86 263	104 850	112 280
	dar. Großhandel	56 025	59 955	64 571	70 886	78 203	93 493	98 907
davon								
Weißwein	Zusammen	21 190	22 828	21 350	26 349	26 427	35 608	36 268
	dar. Großhandel	18 487	19 896	19 254	22 824	23 606	31 958	30 453
Rotwein	Zusammen	30 726	29 764	36 482	39 299	41 962	58 107	63 965
	dar. Großhandel	27 675	26 930	32 470	35 917	37 830	52 935	58 798
Dessertwein	Zusammen	5 972	6 771	6 979	5 521	3 573	3 487	4 591
Schaumwein	Zusammen	1 852	4 712	2 882	4 667	3 274	5 316	4 357
Wermutwein	Zusammen	4 171	2 826	4 941	3 741	11 027	2 332	3 099
Verarbeitungswein insgesamt	Zusammen	20 902	22 414	24 960	20 125	36 491	30 215	37 180
davon								
inländischer Herkunft	Zusammen	-	246	-	-	48	6 733	8 340
ausländischer Herkunft	Zusammen	20 902	22 168	24 960	20 125	36 443	23 482	28 840

Weinwirtschaft

Noch: 25. Weinbestände in Württemberg 1976 bis 1982

Bezeichnung	Betriebsart	Bestände am 31. August						
		1976	1977	1978	1979	1980	1981	1982
		hl						
Trinkwein inländischer Herkunft insgesamt	Weinbau	64 595	57 280	86 999	74 569	56 850	40 852	46 084
	Genossenschaft	589 144	544 211	853 936	734 199	770 692	492 344	346 966
	Großhandel	162 983	163 096	188 349	178 764	173 637	143 351	104 698
	Sonstige	82 595	81 301	84 955	86 826	93 403	88 972	100 535
	Zusammen	899 317	845 888	1 214 239	1 074 358	1 094 582	765 519	598 283
davon Weißwein	Weinbau	30 657	28 406	42 224	42 171	33 307	22 554	26 741
	Genossenschaft	241 279	265 563	406 125	415 382	492 512	306 183	208 127
	Großhandel	78 913	81 670	94 480	88 135	89 997	76 852	63 157
	Sonstige	18 388	17 128	20 989	17 383	21 956	19 586	15 943
	Zusammen	369 237	392 767	563 818	563 071	637 772	425 175	313 968
Rotwein einschließlich Weißherbst und Schillerwein	Weinbau	33 930	28 869	44 769	32 311	23 270	17 929	18 698
	Genossenschaft	347 865	278 648	447 811	318 817	278 180	186 161	138 839
	Großhandel	73 443	62 699	82 910	68 357	62 006	41 728	31 834
	Sonstige	19 218	15 215	17 686	15 314	15 868	11 843	10 109
	Zusammen	474 456	385 431	593 176	434 799	379 324	257 661	199 480
Weiß- und Rotwein insgesamt	Weinbau	64 587	57 275	86 993	74 482	56 577	40 483	45 439
	Genossenschaft	589 144	544 211	853 936	734 199	770 692	492 344	346 966
	Großhandel	152 356	144 369	177 390	156 492	152 003	118 580	94 991
	Sonstige	37 606	32 343	38 675	32 697	37 824	31 429	26 052
	Zusammen	843 693	778 198	1 156 994	997 870	1 017 096	682 836	513 448
Perlwein	Zusammen	2 020	1 863	1 901	1 810	1 790	1 608	15 420
Schaumwein	Zusammen	53 160	65 362	55 030	74 415	75 375	80 865	69 245
Wermutwein	Zusammen	444	465	314	263	321	210	170
Trinkwein aus- ländischer Herkunft insgesamt	Zusammen	91 890	77 550	318 309	76 629	77 933	121 879	109 731
	dar. Großhandel	77 448	60 206	65 816	61 879	62 048	99 343	86 358
davon Weißwein	Zusammen	40 049	39 409	34 957	33 662	33 707	45 283	40 007
	dar. Großhandel	35 049	29 679	29 162	29 011	29 238	40 701	33 299
Rotwein	Zusammen	40 015	33 199	273 083	38 118	38 402	70 515	65 240
	dar. Großhandel	31 869	27 003	28 295	29 997	29 826	55 873	50 375
Dessertwein	Zusammen	1 049	935	941	974	1 021	1 139	1 160
Schaumwein	Zusammen	8 158	1 604	7 048	1 875	2 687	2 769	2 048
Wermutwein	Zusammen	2 619	2 403	2 280	2 000	2 116	2 173	1 276
Verarbeitungswein insgesamt	Zusammen	7 546	11 731	14 317	10 240	12 627	14 262	11 891
davon inländischer Herkunft	Zusammen	1 384	454	1 125	2 241	1 271	918	768
ausländischer Herkunft	Zusammen	6 162	11 277	13 192	7 999	11 356	13 344	11 123

26. Entwicklung der Lagerkapazität für Wein und Weinmost nach der Art der Gär- und Lagerbehälter und Betriebsarten 1976 bis 1982

Jahr	Art der Gär- und Lagerbehälter					Faß- und Tankraum insgesamt
	Holzfässer	Tanks				
		Betonbehälter	Metalltanks (ohne Hochdrucktanks)	Hochdrucktanks	Kunststofftanks	
Fassungsvermögen in 1000 hl						

Genossenschaften

1976	176,2	478,4	2 686,8	253,2	52,0	3 646,6
1977	180,8	513,0	2 869,6	265,8	53,0	3 882,2
1978	169,0	514,1	3 224,2	266,5	51,1	4 224,9
1979	142,4	486,1	3 764,3	252,3	51,7	4 696,7
1980	137,7	472,4	3 938,6	249,9	49,3	4 847,9
1981	124,5	462,3	4 065,8	228,0	49,1	4 929,7
1982	127,1	460,9	4 065,8	229,6	50,0	4 933,4

Weinbau

1976	93,5	17,7	69,7	6,6	58,4	245,9
1977	88,8	17,3	77,8	9,8	65,9	259,6
1978	84,5	18,9	91,3	7,9	76,0	278,6
1979	78,7	16,3	102,5	6,9	85,4	289,8
1980	73,2	17,1	109,6	8,8	95,6	304,3
1981	66,6	17,0	120,8	8,1	96,6	309,1
1982	69,2	13,8	141,9	7,5	111,4	343,8

Großhandel

1976	95,3	133,7	275,9	27,5	55,5	587,9
1977	90,7	126,7	303,5	29,2	62,8	612,9
1978	81,2	134,2	290,0	33,0	71,7	610,1
1979	78,0	118,2	322,1	39,4	72,9	630,6
1980	72,8	102,1	337,5	47,2	58,6	618,2
1981	67,2	99,8	324,1	46,9	67,8	605,8
1982	61,0	93,5	340,0	42,6	62,9	600,0

Sonstige¹⁾

1976	25,9	38,9	55,9	17,0	11,5	149,2
1977	25,1	46,4	40,5	16,9	12,1	141,0
1978	23,7	42,8	40,7	17,4	14,6	139,2
1979	18,5	45,6	48,8	24,3	14,8	152,0
1980	16,1	45,7	49,8	24,2	17,0	152,8
1981	15,7	45,5	50,1	24,5	16,0	151,8
1982	12,4	37,7	48,5	24,5	16,8	139,9

Alle Betriebsarten zusammen

1976	390,9	668,7	3 088,3	304,3	177,4	4 629,6
1977	385,4	703,4	3 291,4	321,7	193,8	4 895,7
1978	358,4	710,0	3 646,2	324,8	213,4	5 252,8
1979	317,6	666,2	4 237,7	322,8	224,8	5 769,1
1980	299,8	637,3	4 435,5	330,1	220,5	5 923,2
1981	274,0	624,6	4 560,8	307,5	229,5	5 996,4
1982	269,7	605,9	4 596,2	304,2	241,1	6 017,1

1) Weineinzelhandel, Betriebe mit gewerblicher Lagerung von Wein, Gaststätten, weinverarbeitende Betriebe (Sektellereien und dgl.).

Tierische Produktion

27. Viehhalter und Viehbestände 1974 bis 1982

Tierarten, Tierhalter	1973	1975	1976	1977	1978	1979	1980	1982
Ponys und Kleinpferde (unter 148 cm Stockmaß)	8 879	10 336	10 585	11 134	11 003	11 143	11 628	11 016
Andere Pferde								
unter 1 Jahr alt	2 422	2 584	2 298	2 279	2 156	2 194	2 323	2 422
1 bis unter 3 Jahre alt	4 073	5 132	5 718	5 525	5 274	5 206	4 990	5 230
3 bis unter 14 Jahre alt	18 763	19 032	19 965	21 478	22 841	24 663	25 798	26 923
14 Jahre und älter	4 004	3 183	2 945	2 988	2 804	2 844	3 055	3 394
Pferde insgesamt	38 141	40 267	41 511	43 404	44 078	46 050	47 794	48 985
Pferdehalter insgesamt	15 053	15 035	14 860	15 115	14 775	14 747	14 963	14 739
Kälber unter 6 Monate oder unter 220 kg Lebendgewicht	315 808	296 344	293 508	297 053	293 952	291 503	291 979	288 992
Junggrinder (Jungvieh)								
6 Monate bis unter 1 Jahr alt								
männlich	162 747	167 793	170 192	171 257	175 317	170 242	168 982	161 355
weiblich	169 156	170 496	173 762	173 713	176 690	176 076	176 760	174 034
Rinder (Rindvieh)								
1 bis unter 2 Jahre alt								
männlich	183 983	181 744	182 198	190 065	200 666	198 974	193 257	185 203
weiblich zum Schlachten	57 414	53 054	51 880	50 747	52 839	53 123	52 262	48 705
weibliche Nutz- und Zuchttiere	127 266	135 267	137 536	144 964	147 331	151 135	149 709	158 296
2 Jahre und älter								
Bullen (Farren) und Ochsen	27 558	22 296	21 260	22 051	22 245	23 826	22 702	21 010
Schlachtfärsen, weibliche Schlachtrinder	4 891	4 387	4 314	4 313	4 998	5 268	4 759	4 721
Nutz- und Zuchtfärsen, -kalbinnen	68 379	75 159	74 304	78 756	78 125	81 904	80 449	81 549
Milchkühe	707 397	697 949	694 100	695 735	695 011	691 992	688 148	683 422
Ammen- und Mutterkühe	7 642	7 193	7 998	7 339	8 661	9 136	9 769	10 369
Schlacht- und Mastkühe	16 039	15 756	12 758	14 043	16 362	16 960	16 748	15 143
Rinder insgesamt	1 848 280	1 827 438	1 823 810	1 850 036	1 872 197	1 870 139	1 855 524	1 832 799
Rindviehhalter insgesamt	117 219	107 556	103 355	98 864	94 572	89 799	85 180	78 010
darunter Milchkuhhalter	105 284	96 522	92 345	87 605	82 232	77 245	72 535	66 128
Schafe								
unter 1 Jahr alt (einschließlich Lämmer)	56 012	50 099	55 134	58 324	57 389	60 465	62 798	58 670
1 Jahr und älter								
weibliche Schafe (zur Zucht)	89 311	95 370	96 699	107 877	111 499	118 821	127 600	126 464
Schafböcke (zur Zucht)	2 550	2 863	2 827	3 081	3 243	3 600	3 761	3 853
Hammel und übrige Schafe	20 259	13 329	11 318	12 217	13 230	11 976	11 025	10 387
Schafe insgesamt	168 132	161 661	165 978	181 499	185 361	194 862	205 184	199 377
Schafhalter insgesamt	6 714	8 074	8 375	8 891	8 051	9 115	9 552	9 387
Ferkel unter 20 kg Lebendgewicht	700 251	643 716	653 347	680 872	714 177	710 047	722 017	741 751
Jungschweine mit 20 bis unter 50 kg Lebendgewicht	565 728	510 745	530 536	527 749	528 819	510 756	509 330	508 734
Mastschweine (einschl. ausgemerzte Zuchttiere)								
50 bis unter 80 kg Lebendgewicht	397 745	389 074	397 949	404 337	417 078	396 397	404 949	389 408
80 bis unter 110 kg Lebendgewicht	222 030	217 270	230 186	230 484	247 168	227 577	236 792	226 395
110 und mehr kg Lebendgewicht	54 858	46 363	50 218	46 976	49 927	45 370	42 491	38 530
Zuchtschweine								
50 und mehr kg Lebendgewicht								
Eber	10 361	10 454	10 032	10 291	10 636	10 938	10 544	12 111
trächtig	32 265	35 585	36 471	41 128	39 537	39 488	37 610	38 399
andere trächtige Sauen	108 177	110 571	118 962	125 334	128 634	133 946	135 119	143 500
nicht trächtig	20 389	20 430	21 119	23 713	25 725	26 248	28 660	31 032
andere nicht trächtige Sauen	70 925	71 298	73 207	74 790	81 456	79 291	82 474	80 660
Schweine insgesamt	2 182 729	2 056 006	2 122 027	2 165 674	2 243 157	2 180 058	2 210 986	2 210 520
Schweinehalter insgesamt	148 146	132 471	126 251	120 085	113 383	105 022	99 220	91 241
darunter Zuchtsauenhalter	40 102	36 398	35 501	33 675	31 665	28 724	26 719	23 814
Hühner (ohne Trut-, Perl- und Zwerghühner)								
Legehennen 1/2 Jahr und älter	6 106 930	5 417 104	5 393 175	5 186 133	5 082 898	4 910 032	4 740 147	4 608 830
Junghennen unter 1/2 Jahr und zur Auf- zucht als Legehennen bestimmte Küken	1 661 041	1 490 043	1 493 417	1 355 254	1 422 315	1 331 659	1 214 785	1 166 637
Schlacht- und Masthühner und -hühner einschließlich der hierfür bestimmten Küken und sonstigen Hähne	738 083	653 298	562 307	610 835	675 783	474 004	533 256	442 048
Hühner insgesamt ¹⁾	8 506 054	7 560 445	7 448 899	7 152 222	7 180 996	6 715 695	6 488 188	6 217 515
Hühnerhalter insgesamt	154 750	139 723	132 985	127 289	119 115	112 061	107 817	99 331
darunter Legehennenhalter	148 154	133 089	127 042	121 362	113 552	106 948	102 954	94 341
Gänse insgesamt ¹⁾	20 983	18 742	19 773	18 978	16 112	18 958	21 570	25 413
Gänsehalter insgesamt	2 866	2 405	2 273	2 252	1 933	2 013	2 130	2 270
Enten insgesamt ¹⁾	62 125	54 314	62 233	50 790	47 407	46 435	42 625	46 728
Entenhalter insgesamt	7 961	6 748	6 508	6 399	5 817	5 674	5 438	5 313
Truthühner insgesamt ¹⁾	56 563	67 282	86 886	101 643	108 942	201 596	216 280	278 283
Truthühnerhalter insgesamt	1 617	1 260	1 155	1 136	1 014	1 022	995	1 021
Bienenvölker (-stöcke) insgesamt	212 266	.	200 903	222 882	.	.	199 526	.

1) Ab 1973 ohne Betriebe unter 1 ha LF mit weniger als 20 Hühnern, Gänsen, Enten bzw. Truthühnern.

28. Entwicklung der Milcherzeugung und Milchverwendung 1970 bis 1982

Jahr Monat	Kühe insgesamt ¹⁾	Erzeugung von Kuhmilch		Verwendung der Kuhmilch			
		je Kuh	insgesamt	Marktleistung (an Molkereien und Händler geliefert und Ab-Hof-Verkauf)		im Erzeugerbetrieb verbraucht und verarbeitet	verfüttert an Kälber und sonstige Tiere
		Anzahl	kg	t	%	t	
1970	783 178	3 296	2 581 133	2 049 227	79,4	264 760	267 146
1971	731 488	3 360	2 457 827	1 958 670	79,7	255 597	243 560
1972	718 123	3 429	2 462 737	2 014 834	81,8	221 421	226 482
1973	715 263	3 461	2 475 356	2 056 696	83,1	196 864	221 796
1974	708 708	3 536	2 506 007	2 092 058	83,5	195 771	218 178
1975	700 310	3 598	2 520 028	2 121 864	84,2	181 460	216 704
1976	698 225	3 683	2 571 477	2 194 150	85,3	167 125	210 202
1977	694 123 ²⁾	3 771	2 617 562	2 251 231	86,0	165 634	200 697
1978	695 373 ³⁾	3 838	2 668 807	2 326 721	87,2	150 241	191 845
1979	695 011	3 907	2 715 630	2 388 427	87,9	143 788	183 415
1980	692 219	4 041	2 797 309	2 476 789	88,5	136 669	183 851
1981	688 789	3 999 ^x	2 754 460 ^x	2 450 072 ^x	88,9	126 194	178 194
1982	678 870	4 075	2 766 269	2 482 174	90,4	114 215	169 880
Januar	688 148	325 ^x	223 685 ^x	199 812 ^x	89,3 ^x	10 005	13 868
Februar	678 026	302 ^x	204 552 ^x	182 866 ^x	89,4 ^x	8 608	13 078
März	678 026	349 ^x	236 454 ^x	211 025 ^x	89,2 ^x	9 444	15 985
April	678 026	345 ^x	234 038 ^x	210 202 ^x	89,8 ^x	9 330	14 506
Mai	678 026	367 ^x	248 747 ^x	225 925 ^x	90,8 ^x	9 924	12 898
Juni	678 026	354 ^x	240 192 ^x	217 378 ^x	90,5 ^x	9 657	13 157
Juli	678 026	357	242 030	218 690	90,4	9 900	13 440
August	678 026	349	236 528	213 390	90,2	9 962	13 176
September	678 026	328	222 669	203 078	91,2	9 407	10 184
Oktober	678 026	337	228 576	206 384	90,3	9 390	12 802
November	678 026	323	219 133	192 611	87,9	9 135	17 387
Dezember	678 026	339	229 665	200 813	87,4	9 453	19 399

1) Kuhbestand des Vorjahres. - 2) Durchschnitt der monatlichen Kuhbestände des Jahres 1977. - 3) Durchschnitt der Kuhbestände der Dezember-Viehzählungen 1977 und 1978.

Tierische Produktion

29. Milcherzeugung und Milchverwendung in den Stadt- und Landkreisen 1982

Kreis Region Regierungsbezirk Land	Kühe ¹⁾ insgesamt	Erzeugung von Kuhmilch		Verwendung der Kuhmilch		
		je Kuh	insgesamt	Marktleistung	Verfütterung	im Haushalt des Erzeugers verbraucht
	Anzahl	kg	t			
Stadtkreis Stuttgart, Landeshauptstadt	965	3 890	3 754	3 491	216	47
Landkreise						
Böblingen	6 901	3 929	27 113	24 812	1 766	535
Esslingen	7 498	3 704	27 770	24 276	1 462	2 032
Göppingen	16 905	3 765	63 639	59 563	2 314	1 762
Ludwigsburg	12 447	4 067	50 616	47 204	2 161	1 251
Rems-Murr-Kreis	14 584	3 883	56 634	52 149	3 527	958
Region Mittlerer Neckar	59 300	3 871	229 526	211 495	11 446	6 585
Stadtkreis Heilbronn	986	4 014	3 958	3 540	316	102
Landkreise						
Heilbronn	14 111	4 262	60 135	53 482	5 355	1 298
Hohenlohekreis	16 882	3 743	63 197	59 935	2 201	1 061
Schwäbisch Hall	40 462	4 305	174 184	144 285	23 001	6 898
Main-Tauber-Kreis	18 753	4 017	75 325	66 078	6 131	3 116
Region Franken	91 194	4 132	376 799	327 320	37 004	12 475
Landkreise						
Heidenheim	12 509	4 167	52 124	46 889	3 908	1 327
Ostalbkreis	42 393	4 272	181 085	167 020	8 652	5 413
Region Ostwürttemberg	54 902	4 248	233 209	213 909	12 560	6 740
Regierungsbezirk Stuttgart	205 396	4 087	839 534	752 724	61 010	25 800
Stadtkreise						
Baden-Baden ²⁾						
Karlsruhe	400	4 115	1 646	1 533	66	47
Landkreise						
Karlsruhe	5 017	3 872	19 424	17 351	1 232	841
Rastatt	2 523	3 768	9 507	6 980	775	1 752
Region Mittlerer Oberrhein	7 940	3 851	30 577	25 864	2 073	2 640
Stadtkreise						
Heidelberg	337	4 264	1 437	1 310	67	60
Mannheim	181	4 055	734	647	38	49
Landkreise						
Neckar-Odenwald-Kreis	16 562	4 361	72 228	62 683	6 816	2 729
Rhein-Neckar-Kreis	10 150	4 240	43 034	39 133	2 115	1 786
Region Unterer Neckar	27 230	4 313	117 433	103 773	9 036	4 624
Stadtkreis Pforzheim	383	4 418	1 692	1 594	51	47
Landkreise						
Calw	8 703	3 624	31 542	28 040	2 102	1 400
Enzkreis	5 354	3 690	19 756	17 820	601	1 335
Freudenstadt	8 522	3 500	29 831	25 822	2 155	1 854
Region Nordschwarzwald	22 962	3 607	82 821	73 276	4 909	4 636
Regierungsbezirk Karlsruhe	58 132	3 971	230 831	202 913	16 018	11 900
Stadtkreis Freiburg im Breisgau ³⁾						
Landkreise						
Breisgau-Hochschwarzwald	20 070	3 710	74 450	59 954	5 011	9 485
Emmendingen	8 754	3 707	32 451	22 883	1 543	8 025
Ortenaukreis	22 965	3 209	73 702	63 445	1 654	8 603
Region Südlicher Oberrhein	51 789	3 487	180 603	146 282	8 208	26 113
Landkreise						
Rottweil	12 993	3 489	45 336	36 767	3 687	4 882
Schwarzwald-Baar-Kreis	20 532	3 551	72 911	63 971	5 523	3 417
Tuttlingen	8 741	3 870	33 826	29 431	2 918	1 477
Region Schwarzwald-Baar-Heuberg	42 266	3 598	152 073	130 169	12 128	9 776
Landkreise						
Konstanz	15 664	4 146	64 939	57 667	4 688	2 584
Lörrach	11 021	3 215	35 432	31 349	1 991	2 092
Waldshut	19 118	3 576	68 372	58 530	4 557	5 285
Region Hochrhein-Bodensee	45 803	3 684	168 743	147 546	11 236	9 961
Regierungsbezirk Freiburg	139 858	3 585	501 419	423 997	31 572	45 850
Landkreise						
Reutlingen	16 447	4 120	67 758	58 617	6 132	3 009
Tübingen	4 545	3 846	17 480	15 425	1 128	927
Zollernalbkreis	7 245	3 569	25 861	22 437	1 975	1 449
Region Neckar-Alb	28 237	3 935	111 099	96 479	9 235	5 385
Stadtkreis Ulm	2 040	4 634	9 453	8 827	403	223
Landkreise						
Alb-Donau-Kreis	38 568	4 239	163 502	146 120	9 651	7 731
Biberach	57 272	4 548	260 492	239 317	16 752	4 423
Region Donau-Iller ⁴⁾	97 880	4 428	433 447	394 264	26 806	12 377
Landkreise						
Bodenseekreis	22 259	4 172	92 865	85 573	5 218	2 074
Ravensburg	100 029	4 484	448 553	428 778	13 017	6 758
Sigmaringen	27 079	4 008	108 521	97 446	7 004	4 071
Region Bodensee-Oberschwaben	149 367	4 351	649 939	611 797	25 239	12 903
Regierungsbezirk Tübingen	275 484	4 336	1 194 485	1 102 540	61 280	30 665
Baden-Württemberg	678 870	4 075	2 766 269	2 482 174	169 880	114 215

1) Kuhbestand des Vorjahres. - 2) Stadtkreis Baden-Baden im Landkreis Rastatt enthalten. - 3) Stadtkreis Freiburg im Landkreis Breisgau-Hochschwarzwald enthalten. - 4) Soweit Land Baden-Württemberg.

30. Entwicklung der Schlachtungen und Schlachtgewichte ausgewählter Vieharten 1970 bis 1982 1)

Jahr	Schlachtungen				Schlachtgewichte			
	Rinder	Kälber	Schweine	Schafe	Rinder	Kälber	Schweine	Schafe
	Anzahl				t			
Gewerbliche Schlachtungen								
1970	717 669	214 549	2 402 004	47 329	206 670,5	17 501,2	207 751,4	1 316,1
1971	719 034	209 820	2 526 280	45 555	209 052,2	17 398,6	218 694,4	1 229,8
1972	641 461	165 331	2 565 289	49 379	187 653,6	14 213,8	222 724,0	1 331,0
1973	630 951	125 992	2 573 795	46 617	188 911,5	11 566,9	219 538,7	1 261,4
1974	709 211	138 141	2 598 744	55 923	211 539,7	11 971,6	223 169,1	1 476,0
1975	685 987	123 375	2 704 253	107 483	201 886,4	10 369,4	227 714,4	2 842,8
1976	744 985	108 981	2 612 851	88 325	220 324,1	9 617,0	220 525,2	2 218,3
1977	727 292	99 439	2 720 170	70 389	217 086,0	8 729,3	230 393,0	1 756,5
1978	730 981	94 909	2 745 168	72 137	220 494,5	8 851,0	232 802,3	1 794,8
1979	768 200	90 675	2 820 291	80 047	231 921,1	8 755,2	238 508,0	2 015,6
1980	778 133	85 015	2 763 183	87 499	236 651,3	8 486,3	231 236,0	2 224,7
1981	751 632	74 654	2 753 669	111 269	225 790,7	7 105,6	227 617,4	2 389,2
1982	727 886	72 528	2 695 218	96 809	219 206,9	6 832,8	223 907,3	2 181,6
Gewerbliche und Hausschlachtungen insgesamt								
1970	729 141	223 834	2 921 624	54 592	209 844,1	18 250,4	263 077,4	1 516,3
1971	730 992	218 851	3 048 538	55 626	212 377,3	18 142,6	273 765,7	1 501,5
1972	651 665	173 140	3 041 303	60 726	190 501,9	14 879,7	272 533,7	1 636,8
1973	643 746	133 756	3 023 680	57 626	192 592,4	12 273,4	267 171,5	1 559,0
1974	724 956	147 740	3 093 027	68 918	216 059,9	12 802,3	274 864,8	1 812,8
1975	700 450	131 464	3 147 997	123 176	205 969,8	11 043,8	274 727,3	3 259,0
1976	761 614	116 815	3 038 262	106 405	225 002,7	10 298,3	265 718,4	2 675,2
1977	741 874	106 389	3 132 136	89 597	221 234,3	9 324,7	273 885,4	2 235,0
1978	745 369	101 099	3 151 439	90 560	224 641,9	9 417,6	275 782,4	2 250,7
1979	783 147	96 696	3 202 224	100 249	236 231,4	9 337,4	278 777,7	2 510,6
1980	794 006	91 747	3 136 922	111 827	241 210,8	9 159,9	270 002,9	2 822,1
1981	767 907	81 651	3 112 531	140 536	230 405,3	7 767,6	264 241,5	3 035,5
1982	743 881	78 640	3 045 009	129 193	223 737,6	7 399,3	259 619,1	2 926,8

1) Tiere in- und ausländischer Herkunft.

31. Brutergebnis und Geflügelschlachtungen 1982

Zeitraum	Eingelegte Bruteier zur Erzeugung von		Geschlüpfte Küken bei		Geschlachtetes Geflügel insgesamt	Darunter frisch abgegeben	Vom Geflügelfleisch insgesamt entfallen auf	
	Legehennen	Masthühnern	Legehennen	Masthühnern			Jungmasthühner	Suppenhühner
	Anzahl						kg	
Januar	957 165	1 092 183	292 158	688 910	1 245 857	938 709	447 940	8 635
Februar	1 310 824	989 599	396 671	851 629	1 243 245	987 357	456 231	3 478
März	1 550 103	1 200 686	575 900	856 060	1 427 108	1 163 864	528 126	1 833
April	1 130 770	1 107 675	505 366	964 784	1 257 783	973 165	460 638	4 940
Mai	1 009 328	1 169 586	503 445	851 949	1 233 220	970 748	444 777	1 676
Juni	584 140	1 042 720	348 699	881 161	1 360 155	1 062 339	479 448	4 971
Juli	526 875	1 125 183	184 961	923 542	1 461 283	940 617	453 236	84 090
August	1 672 637	1 139 262	363 993	954 059	1 487 460	931 910	478 459	45 612
September	986 633	1 088 771	539 863	903 731	1 459 907	827 844	529 546	43 811
Oktober	659 163	867 752	284 617	838 250	1 445 026	882 541	519 070	37 581
November	646 814	937 671	265 796	625 114	1 475 628	814 512	476 311	37 855
Dezember	503 298	718 109	254 322	783 819	1 367 140	943 412	492 850	70 000
Jahr 1982	11 537 750	12 479 197	4 515 791	10 123 008	16 463 812	11 437 018	5 766 632	344 482
Jahr 1981	12 560 407	11 599 829	4 549 653	9 665 471	15 108 170	4 119 257	5 691 655	82 867

Tierische Produktion

32. Tierseuchen

a) Anzahl der befallenen Gehöfte 1975 bis 1982

Seuchen und Tierkrankheiten	1975	1976	1977	1978	1979	1980	1981	1982
Ansteckende Gehirn-Rückenmark-Entzündung der Einhufer	8	1	6	10	7	4	1	-
Brucellose der Rinder	-	-	1	1	1	-	-	-
Brucellose der Schafe und Ziegen	-	1	2	-	-	-	1	-
Deckinfektion der Rinder	44	133	62	33	63	169	31	68
Bösartige Faulbrut der Bienen	171	88	104	70	49	76	60	45
Hühnerpest	3	1	2	-	-	-	-	-
Leukose	16	15	33	42	84	150	263	236
Milbenseuche der Bienen	41	48	30	35	48	11	16	28
Milzbrand	3	2	5	3	-	2	-	-
Myxomatose	22	1	22	4	-	23	-	2
Psitacosis	47	76	78	65	61	33	68	37
Räude der Schafe	17	6	22	23	37	20	7	-
Salmonellose	16	23	42	45	37	40	41	22
Schweinepest	7	4	42	7	3	-	-	1
Tollwut								
Haustiere	94	106	91	88	105	131	96	81
Wild (be-fallene Gemeinden)	419	600	477	436	489	559	544	654
Tuberkulose der Rinder	7	7	6	4	7	2	2	1

b) Anzahl der befallenen Gehöfte nach Quartalen 1982

Seuchen und Tierkrankheiten	Januar bis März	April bis Juni	Juli bis September	Oktober bis Dezember
Ansteckende Gehirn-Rückenmark-Entzündung der Einhufer	-	-	-	-
Brucellose der Rinder	-	-	-	-
Brucellose der Schafe und Ziegen	-	-	-	-
Deckinfektion der Rinder	11	23	14	20
Bösartige Faulbrut der Bienen	4	23	14	4
Hühnerpest	-	-	-	-
Leukose	75	65	36	60
Milbenseuche der Bienen	9	17	1	1
Milzbrand	-	-	-	-
Myxomatose	-	-	2	-
Psitacosis	12	6	8	11
Räude der Schafe	-	-	-	-
Salmonellose	1	9	6	6
Schweinepest	-	-	-	1
Tollwut				
Haustiere	19	9	21	32
Wild (be-fallene Gemeinden)	211	133	162	148
Tuberkulose der Rinder	-	-	-	1

Schaubild 7

Entwicklung des Rindviehbestandes seit 1968

in Tausend Rindvieh insgesamt

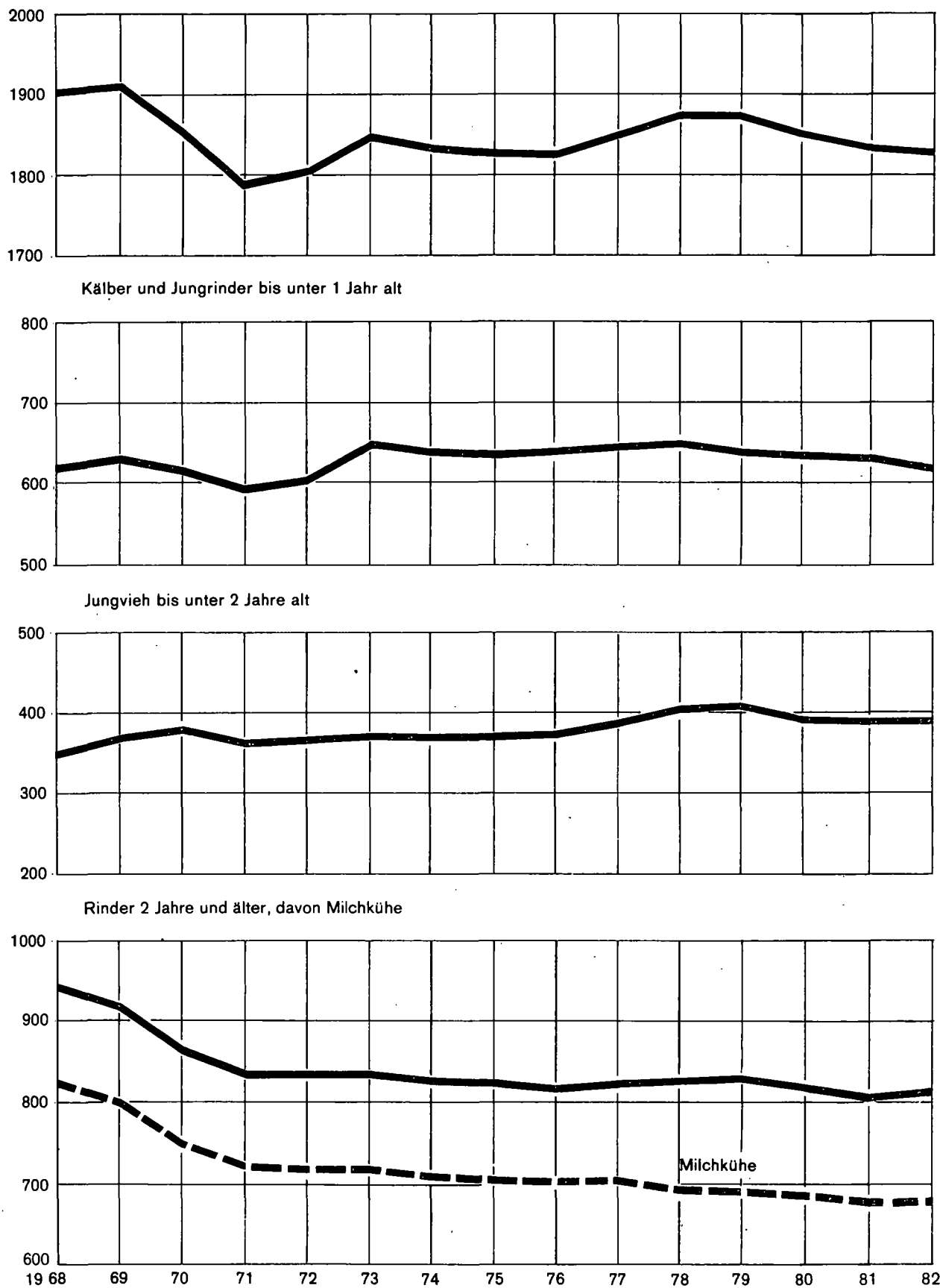

Betriebs- und Produktionsstruktur
33. Land- und forstwirtschaftliche Betriebe nach Größenklassen der landwirtschaftlich genutzten Fläche in den Stadt- und Landkreisen 1982

Kreis Region Regierungsbezirk Land	Betriebe ab 1 ha landwirtschaftlich genutzter Fläche		Davon mit einer landwirtschaftlich					
	Betriebe	landwirtschaftlich genutzte Fläche ha	1 - 2		2 - 5		5 - 10	
			Betriebe	landwirtschaftlich genutzte Fläche ha	Betriebe	landwirtschaftlich genutzte Fläche ha	Betriebe	landwirtschaftlich genutzte Fläche ha
Stadtkreis Stuttgart, Landeshauptstadt	356	2 829	83	120	131	393	49	368
Landkreise								
Böblingen	2 333	21 819	615	885	650	2 073	397	2 835
Esslingen	2 835	21 351	929	1 310	859	2 688	432	3 104
Göppingen	2 072	30 843	257	354	328	1 091	370	2 800
Ludwigsburg	2 927	33 445	606	848	582	1 884	480	3 497
Reims-Murr-Kreis	3 954	29 720	1 032	1 447	1 106	3 533	797	5 716
Region Mittlerer Neckar	14 477	140 007	3 522	4 964	3 656	11 662	2 525	18 320
Stadtkreis Heilbronn	359	4 754	31	44	98	344	62	436
Landkreise								
Heilbronn	4 930	56 852	1 013	1 423	1 037	3 410	958	7 037
Hohenlohekreis	3 432	43 617	405	563	539	1 812	850	6 378
Schwäbisch Hall	6 041	82 873	547	771	947	3 306	1 372	10 018
Main-Tauber-Kreis	5 129	71 173	689	971	956	3 271	1 018	7 432
Region Franken	19 891	259 269	2 685	3 772	3 577	12 143	4 260	31 301
Landkreise								
Heidenheim	1 544	26 745	157	218	177	589	254	1 891
Ostalbkreis	5 634	72 630	527	749	872	3 033	1 405	10 393
Region Ostwürttemberg	7 178	99 375	684	967	1 049	3 622	1 659	12 284
Regierungsbezirk Stuttgart	41 546	498 651	6 891	9 703	8 282	27 427	8 444	61 905
Stadtkreise								
Baden-Baden	250	1 318	140	192	71	216	19	136
Karlsruhe	233	2 424	98	136	52	159	26	185
Landkreise								
Karlsruhe	3 412	33 422	1 327	1 846	921	2 806	394	2 782
Rastatt	2 129	12 795	928	1 310	699	2 178	273	1 869
Region Mittlerer Oberrhein	6 024	49 959	2 493	3 484	1 743	5 359	712	4 972
Stadtkreise								
Heidelberg	144	1 815	32	46	32	100	14	110
Mannheim	172	3 248	16	21	22	73	23	175
Landkreise								
Neckar-Odenwald-Kreis	3 376	48 545	486	682	652	2 159	660	4 854
Rhein-Neckar-Kreis	2 640	37 735	497	694	545	1 760	390	2 789
Region Unterer Neckar	6 332	91 343	1 031	1 443	1 251	4 092	1 087	7 928
Stadtkreis Pforzheim	95	1 160	34	48	22	74	15	118
Landkreise								
Calw	2 796	18 324	725	1 051	1 097	3 557	544	3 863
Enzkreis	1 953	17 462	684	968	525	1 622	250	1 799
Freudenstadt	2 963	22 147	782	1 122	1 071	3 493	534	3 787
Region Nordschwarzwald	7 807	59 093	2 225	3 189	2 715	8 746	1 343	9 567
Regierungsbezirk Karlsruhe	20 163	200 395	5 749	8 116	5 709	18 197	3 142	22 467
Stadtkreis Freiburg im Breisgau	398	3 891	108	153	113	365	75	556
Landkreise								
Breisgau-Hochschwarzwald	5 468	51 845	1 110	1 588	1 540	5 086	1 153	8 275
Emmendingen	3 391	24 052	888	1 266	1 063	3 488	618	4 407
Ortenaukreis	8 979	60 757	2 373	3 408	2 982	9 606	1 929	13 711
Region Südlicher Oberrhein	18 236	140 545	4 479	6 415	5 698	18 545	3 775	26 949
Landkreise								
Rottweil	3 362	33 255	600	859	1 021	3 356	814	5 875
Schwarzwald-Baar-Kreis	3 011	41 836	304	439	642	2 188	652	4 762
Tuttlingen	2 182	26 266	308	434	648	2 164	493	3 562
Region Schwarzwald-Baar-Heuberg	8 555	101 357	1 212	1 732	2 311	7 708	1 959	14 199
Landkreise								
Konstanz	2 769	36 443	477	676	504	1 675	538	3 983
Lörrach	2 642	26 435	416	599	741	2 511	658	4 736
Waldshut	3 801	43 910	445	632	900	3 116	1 005	7 305
Region Hochrhein-Bodensee	9 212	106 788	1 338	1 907	2 145	7 302	2 201	16 024
Regierungsbezirk Freiburg	36 003	348 690	7 029	10 054	10 154	33 555	7 935	57 172
Landkreise								
Reutlingen	3 871	46 613	789	1 105	905	2 925	705	5 085
Tübingen	2 635	20 414	865	1 239	930	2 862	379	2 647
Zollernalbkreis	3 819	34 829	986	1 387	1 353	4 331	678	4 796
Region Neckar-Alb	10 325	101 856	2 640	3 731	3 188	10 118	1 762	12 528
Stadtkreis Ulm	285	5 199	28	40	28	94	41	314
Landkreise								
Alb-Donau-Kreis	4 999	79 460	340	462	617	2 128	1 016	7 614
Biberach	5 490	84 428	382	536	679	2 390	1 171	8 809
Region Donau-Iller ¹⁾	10 774	169 087	750	1 038	1 324	4 612	2 228	16 737
Landkreise								
Bodenseekreis	3 167	37 024	311	440	576	1 962	829	6 125
Ravensburg	6 044	96 855	347	476	628	2 165	1 103	8 295
Sigmaringen	4 056	59 724	309	448	582	2 024	913	6 780
Region Bodensee-Oberschwaben	13 267	193 603	967	1 364	1 786	6 151	2 845	21 200
Regierungsbezirk Tübingen	34 366	464 546	4 357	6 133	6 298	20 881	6 835	50 465
Baden-Württemberg	132 078	1 512 282	24 026	34 006	30 443	100 060	26 356	192 009

1) Soveit Land Baden-Württemberg.

Betriebs- und Produktionsstruktur

genutzten Fläche von ... bis unter ... ha										Kreis Region Regierungsbezirk Land
10 - 15		15 - 20		20 - 30		30 - 50		50 und mehr		
Betriebe	landwirt- schaftlich genutzte Fläche ha	Betriebe	landwirt- schaftlich genutzte Fläche ha	Betriebe	landwirt- schaftlich genutzte Fläche ha	Betriebe	landwirt- schaftlich genutzte Fläche ha	Betriebe	landwirt- schaftlich genutzte Fläche ha	
34	415	28	477	21	507	6	197	4	352	Stadtkreis Stuttgart, Landeshauptstadt
220	2 698	127	2 204	166	4 094	128	4 790	30	2 240	Landkreise
202	2 456	155	2 682	137	3 304	88	3 313	33	2 494	Böblingen
341	4 224	257	4 478	292	7 131	183	6 748	44	4 017	Esslingen
378	4 715	319	5 559	396	9 612	144	5 145	22	2 185	Göppingen
445	5 466	252	4 376	223	5 381	88	3 089	11	712	Ludwigsburg
1 620	19 974	1 138	19 776	1 235	30 029	637	23 282	144	12 000	Rems-Murr-Kreis
45	555	57	1 008	46	1 106	13	471	7	790	Region Mittlerer Neckar
593	7 305	445	7 790	529	12 896	287	10 537	68	6 454	Stadtkreis Heilbronn
570	7 024	378	6 560	459	11 189	195	7 106	36	2 985	Landkreise
896	11 059	725	12 624	1 042	25 442	470	16 858	42	2 795	Heilbronn
704	8 673	540	9 402	718	17 506	391	14 594	113	9 324	Hohenlohekreis
2 808	34 616	2 145	37 384	2 794	68 139	1 356	49 566	266	22 348	Schwäbisch Hall
249	3 080	201	3 508	270	6 574	185	6 958	51	3 927	Main-Tauber-Kreis
1 008	12 543	712	12 299	747	18 093	312	11 458	51	4 062	Region Franken
1 257	15 623	913	15 807	1 017	24 667	497	18 416	102	7 989	Landkreise
5 685	70 213	4 196	72 967	5 046	122 835	2 490	91 264	512	42 337	Heidenheim
7	88	3	56	5	118	2	77	3	435	Ostalbkreis
17	211	9	158	10	247	13	511	8	817	Region Ostwürttemberg
177	2 179	106	1 831	182	4 481	164	6 346	141	11 151	Stadtkreise
72	859	36	607	33	832	41	1 597	47	3 543	Baden-Baden
273	3 337	154	2 652	230	5 678	220	8 531	199	15 946	Karlsruhe
13	158	25	435	21	507	3	104	4	355	Landkreise
25	324	25	438	41	1 001	18	629	2	587	Karlsruhe
435	5 326	324	5 598	401	9 927	297	11 349	121	8 650	Rastatt
260	3 221	254	4 416	352	8 745	271	10 250	71	5 860	Region Mittlerer Oberrhein
733	9 029	628	10 887	815	20 180	589	22 332	198	15 452	Stadtkreise
4	51	3	48	6	144	3	122	8	555	Heidelberg
165	1 968	87	1 512	82	2 015	71	2 661	25	1 697	Mannheim
144	1 759	86	1 505	131	3 210	92	3 443	41	3 156	Landkreise
201	2 431	129	2 246	118	2 842	80	3 092	48	3 134	Neckar-Odenwald-Kreis
514	6 209	305	5 311	337	8 211	246	9 318	122	8 542	Rhein-Neckar-Kreis
1 520	18 575	1 087	18 850	1 382	34 069	1 055	40 181	519	39 940	Region Unterer Neckar
40	500	30	512	20	481	8	286	4	1 038	Stadtkreis Pforzheim
564	6 969	352	6 107	493	12 118	215	8 058	41	3 644	Landkreise
385	4 720	211	3 623	165	3 909	46	1 694	15	945	Calw
853	10 339	354	5 999	226	5 447	190	7 268	72	4 979	Enzkreis
1 842	22 528	947	16 241	904	21 955	459	17 306	132	10 606	Freudenstadt
336	4 101	172	2 935	192	4 725	147	5 665	80	5 739	Region Nordschwarzwald
385	4 771	286	4 995	375	9 179	300	11 131	67	4 371	Landkreise
252	3 052	139	2 412	124	3 020	133	5 126	85	6 496	Rottweil
973	11 924	597	10 342	691	16 924	580	21 922	232	16 606	Schwarzwald-Baar-Kreis
370	4 569	248	4 255	335	8 277	240	9 079	57	3 929	Tuttlingen
341	4 137	188	3 269	184	4 441	89	3 341	25	3 401	Region Schwarzwald-Baar-Heuberg
505	6 212	312	5 395	370	9 045	222	8 351	42	3 854	Landkreise
1 216	14 918	748	12 919	889	21 763	551	20 771	124	11 184	Konstanz
4 031	49 370	2 292	39 502	2 484	60 642	1 590	59 999	488	38 396	Lörrach
442	5 443	316	5 493	421	10 278	215	7 972	78	8 312	Waldshut
134	1 629	91	1 595	101	2 459	79	3 041	56	4 942	Region Hochrhein-Bodensee
271	3 284	139	2 415	143	3 490	124	4 876	125	10 250	Stadtkreis
847	10 356	546	9 503	665	16 227	418	15 889	259	23 504	Ulm
46	589	38	655	52	1 279	40	1 467	12	761	Landkreise
848	10 583	689	11 964	916	22 448	482	17 942	91	6 319	Alb-Donau-Kreis
959	11 848	753	13 187	965	23 547	498	18 145	83	5 966	Biberach
1 853	23 020	1 480	25 806	1 933	47 274	1 020	37 554	186	13 046	Region Donau-Iller ¹⁾
609	7 535	371	6 452	324	7 618	122	4 574	25	2 318	Landkreise
1 117	13 923	1 042	18 161	1 228	29 771	502	18 360	77	5 704	Bodenseekreis
685	8 533	537	9 319	638	15 663	316	11 777	76	5 180	Ravensburg
2 411	29 991	1 950	33 932	2 190	53 052	940	34 711	178	13 202	Sigmaringen
5 111	63 367	3 976	69 241	4 788	116 553	2 378	88 154	623	49 752	Region Bodensee-Oberschwaben
16 347	201 525	11 551	200 560	13 700	334 099	7 513	279 598	2 142	170 425	Regierungsbezirk Tübingen
										Baden-Württemberg

34: Entwicklung der land- und forstwirtschaftlichen Betriebe nach Größenklassen der landwirtschaftlich genutzten Fläche 1949 bis 1982

Jahr	Betriebe ab 1 ha landwirtschaftlich genutzter Fläche ¹⁾ Insgesamt	Davon Betriebe mit einer landwirtschaftlich genutzten Fläche ¹⁾ von ... bis unter ... ha					
		1 - 2	2 - 5	5 - 10	10 - 20	20 - 50	50 und mehr
1949	324 243	69 634	134 497	79 188	32 001	8 010	913
1960	265 527	56 034	90 373	70 974	39 082	8 393	671
1966	235 430	49 952	73 055	58 788	42 872	10 090	673
1971	179 898	33 140	48 147	41 490	40 205	16 098	818
1972	177 922	33 265	47 328	40 384	39 218	16 837	890
1973	172 681	32 863	45 509	38 060	37 355	17 865	1 029
1974	168 860	31 856	43 159	36 275	35 768	18 643	1 159
1975	162 975	31 068	41 720	34 946	34 820	19 162	1 259
1976	159 862	30 566	40 459	33 973	33 993	19 543	1 328
1977	152 962	28 889	37 848	32 013	32 796	19 933	1 483
1978	149 898	28 327	36 544	31 143	31 985	20 264	1 586
1979	142 224	26 026	33 777	29 421	30 570	20 691	1 739
1980	138 433	25 255	32 625	28 166	29 499	20 995	1 893
1981	134 911	24 555	31 389	27 211	28 584	21 147	2 025
1982	132 078	24 026	30 443	26 356	27 898	21 213	2 142

1) Bis einschließlich 1969 landwirtschaftliche Nutzfläche, danach landwirtschaftlich genutzte Fläche (LF).

Schaubild 8

Land- und forstwirtschaftliche Betriebe nach Betriebsgrößenklassen seit 1971

1971 = 100

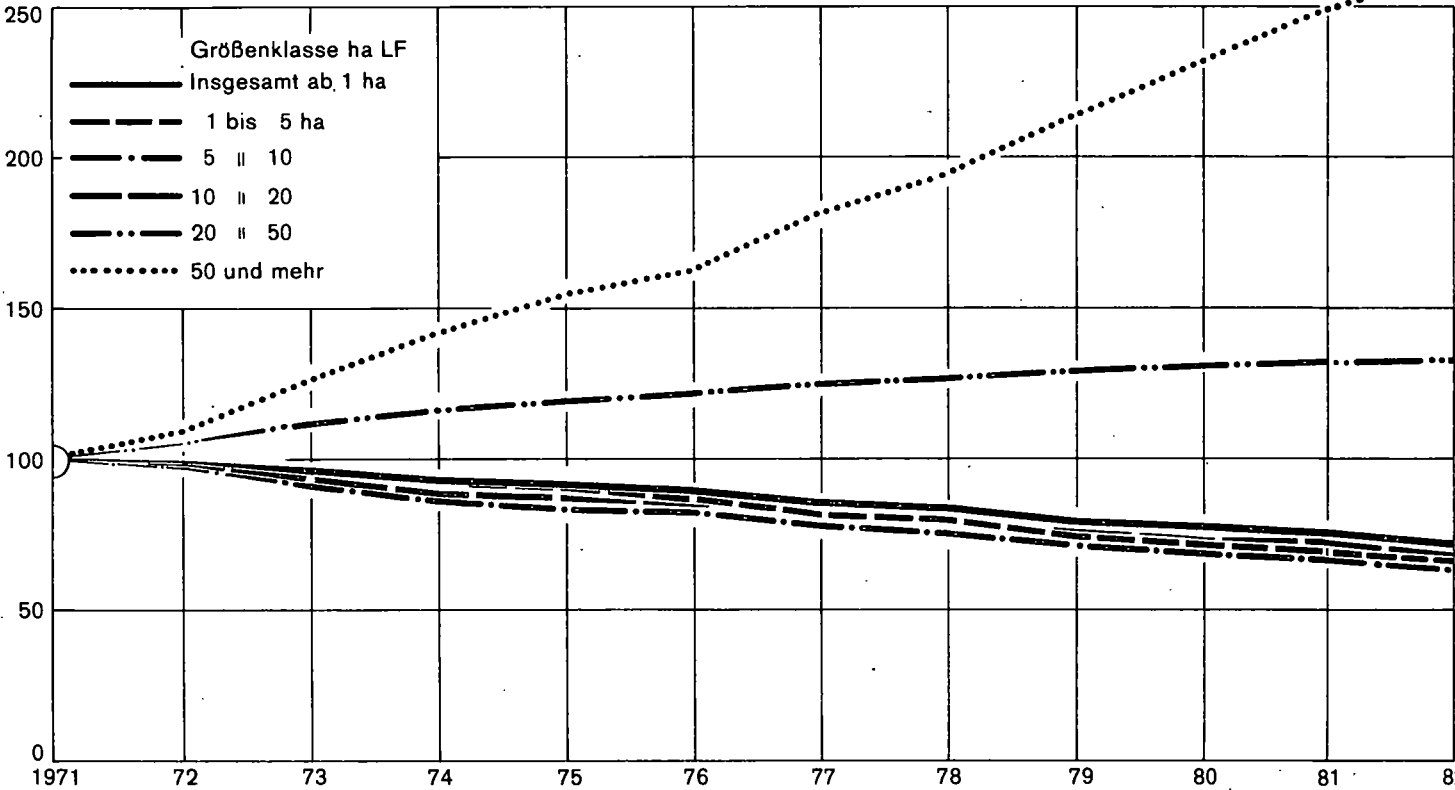

35. Bestände an Schleppern und Mähdreschern in der Landwirtschaft nach Besitzern sowie nach Größenklassen der landwirtschaftlich genutzten Fläche: 1982
a) Vierrad- und Kettenschlepper nach Nennleistung

Besitzer Landwirtschaftlich genutzte Fläche	Vierrad- und Kettenschlepper							
	insgesamt			davon Maschinen mit einer Nennleistung von ... bis ... kW				
	Betriebe	Maschinen	kW	bis 17 (bis 24 PS)	18 - 25 (25-34 PS)	26 - 37 (35-50 PS)	38 - 59 (51-80 PS)	60 und mehr kW (81 und mehr PS)
Betriebseigene Maschinen	123 230	213 267	6 264 400	49 694	45 969	72 150	39 504	5 950
davon in Betrieben mit einer landwirtschaftlich genutzten Fläche von ... bis unter ... ha								
unter 5	45 594	54 144	1 157 398	25 362	14 642	12 560	1 398	182
5 - 10	25 662	39 596	1 039 727	9 503	10 313	16 238	3 210	332
10 - 20	28 136	56 485	1 728 191	8 651	11 903	22 964	12 271	696
20 - 50	21 761	55 882	2 014 069	5 659	8 395	18 717	20 044	3 067
50 und mehr	2 077	7 160	325 015	519	716	1 671	2 581	1 673
Maschinen in gemeinschaftlichem Besitz mit anderen Betrieben	X	32	1 048	3	10	10	8	1
Maschinen im Besitz von Genossenschaften	X	7	251	-	-	5	2	-
Maschinen im Besitz von Lohn- unternehmen	537	783	34 307	65	80	209	266	163
Insgesamt	123 950	214 089	6 300 006	49 762	46 059	72 374	39 780	6 114

Quelle: Ministerium für Ernährung, Landwirtschaft, Umwelt und Forsten.

b) Mähdrescher

Besitzer Landwirtschaftlich genutzte Fläche	Mähdrescher					
	insgesamt		gezogene Mähdrescher		selbstfahrende Mähdrescher	
	Betriebe	Maschinen	Betriebe	Maschinen	Betriebe	Maschinen
Betriebseigene Maschinen	19 176	19 663	2 208	2 259	16 968	17 404
davon in Betrieben mit einer landwirtschaftlich genutzten Fläche von ... bis unter ... ha						
unter 5	607	637	59	61	548	576
5 - 10	1 863	1 881	167	169	1 696	1 712
10 - 20	6 039	6 253	728	744	5 311	5 509
20 - 50	9 460	9 642	1 171	1 196	8 289	8 446
50 und mehr	1 207	1 250	83	89	1 124	1 161
Maschinen in gemeinschaftlichem Besitz mit anderen Betrieben	141	141	-	-	141	141
Maschinen im Besitz von Genossenschaften	1	1	-	-	1	1
Maschinen im Besitz von Lohnunternehmen	432	658	2	3	430	655
Insgesamt	19 750	20 463	2 210	2 262	17 540	18 201

Quelle: Ministerium für Ernährung, Landwirtschaft, Umwelt und Forsten.

Betriebs- und Produktionsstruktur
36. Betriebe mit Verkaufsanbau von Gartengewächsen nach ihrer Betriebsart 1981/82

LFD NR	LANDWIRT- SCHAFTLICH GENUTZTE FLAECHE VON...BIS UNTER...HA	GAERTNERISCHE NUTZFLAECHE VON...BIS UNTER...HA	BETRIEBE MIT ANBAU VON GARTENGWACHSEN FUEER DEN VERKAUF INSGESAMT				VON DEN GARTENBAU					
			BETRIEBE	BF	LF	GN	REINE GARTENBAUBETRIEBE MIT 75 BIS 100 %					
							BETRIEBE	BF	LF	GN		
											ANZAHL	HA
1	2	3	4	5	6	7	8	9	10			
BADEN-WUERT												
1	UNTER	0,50	UNTER	0,15	252	72	31	21	251	72	31	21
2			0,15 - 0,25	1 907	972	511	359	1 479	716	353	280	280
3			0,25 - 0,50	1 674	2 870	617	568	1 516	2 755	551	521	521
4			INSGESAMT	3 833	3 915	1 159	948	3 246	3 543	936	822	822
5	0,50 - 1,00	UNTER	0,15	27	24	18	2	25	23	17	2	2
6			0,15 - 0,25	935	865	652	178	299	284	209	57	57
7			0,25 - 0,50	1 261	1 254	890	442	595	614	406	215	215
8			0,50 - 1,00	1 584	1 671	1 150	1 055	1 441	1 470	1 033	970	970
9			INSGESAMT	3 807	3 815	2 710	1 677	2 360	2 392	1 665	1 245	1 245
10	1,00 - 2,00	UNTER	0,15	12	30	17	1	9	24	11	1	1
11			0,15 - 0,25	713	1 267	1 006	136	133	259	180	25	25
12			0,25 - 0,50	922	1 563	1 304	321	251	433	342	89	89
13			0,50 - 1,00	720	1 616	1 019	503	352	921	477	258	258
14			1,00 - 2,00	836	1 609	1 196	1 107	773	1 466	1 096	1 031	1 031
15			INSGESAMT	3 203	6 086	4 543	2 068	1 518	3 102	2 106	1 404	1 404
16	2,00 - 5,00	UNTER	0,15	6	23	18	0	5	20	16	0	0
17			0,15 - 0,25	757	2 771	2 405	142	97	312	276	18	18
18			0,25 - 0,50	1 062	4 047	3 433	374	150	556	457	53	53
19			0,50 - 1,00	1 005	3 839	3 271	699	194	685	574	138	138
20			1,00 - 2,00	678	2 742	2 241	946	257	927	757	375	375
21			2,00 - 3,00	426	1 513	1 237	1 013	344	1 145	927	821	821
22			3,00 - 5,00	241	3 115	945	884	224	3 035	873	824	824
23			INSGESAMT	4 175	18 050	13 549	4 058	1 271	6 679	3 880	2 230	2 230
24	5,00 - 7,50	UNTER	0,15	-	-	-	-	-	-	-	-	-
25			0,15 - 0,25	287	2 031	1 777	54	21	142	125	4	4
26			0,25 - 0,50	428	3 048	2 644	151	26	187	156	9	9
27			0,50 - 1,00	437	3 266	2 706	304	26	173	161	18	18
28			1,00 - 2,00	351	2 477	2 148	476	46	325	276	65	65
29			2,00 - 3,00	144	1 006	887	345	27	184	163	66	66
30			3,00 - 5,00	127	1 147	792	494	66	492	404	270	270
31			5,00 - 7,50	118	1 470	734	695	108	1 329	666	636	636
32			INSGESAMT	1 892	14 444	11 688	2 521	320	2 833	1 952	1 069	1 069
33	7,50 - 10,00	UNTER	0,15	3	29	26	0	2	20	17	0	0
34			0,15 - 0,25	212	2 222	1 825	40	12	118	108	2	2
35			0,25 - 0,50	314	3 218	2 717	110	13	125	112	5	5
36			0,50 - 1,00	311	3 157	2 709	209	12	119	105	9	9
37			1,00 - 2,00	254	2 615	2 205	341	17	195	140	25	25
38			2,00 - 3,00	104	1 028	910	245	10	87	83	23	23
39			3,00 - 5,00	95	958	834	362	20	211	176	77	77
40			5,00 - 10,00	96	974	849	703	77	775	682	588	588
41			INSGESAMT	1 389	14 201	12 073	2 010	163	1 649	1 422	729	729
42	10,00 - 20,00	UNTER	0,15	1	17	13	0	-	-	-	-	-
43			0,15 - 0,25	408	6 428	5 745	77	19	275	264	4	4
44			0,25 - 0,50	727	11 984	10 476	252	29	455	411	10	10
45			0,50 - 1,00	679	11 388	9 683	464	20	327	286	13	13
46			1,00 - 2,00	598	10 019	8 580	817	20	290	254	29	29
47			2,00 - 3,00	298	4 943	4 338	706	17	330	234	42	42
48			3,00 - 5,00	251	4 167	3 631	939	20	401	262	75	75
49			5,00 - 10,00	185	2 894	2 608	1 306	63	909	836	483	483
50			10,00 UND MEHR	108	1 844	1 578	1 398	99	1 678	1 432	1 290	1 290
51			INSGESAMT	3 255	53 684	46 652	5 960	287	4 663	3 979	1 945	1 945
52	20,00 UND MEHR	UNTER	0,15	-	-	-	-	-	-	-	-	-
53			0,15 - 0,25	284	9 261	8 686	55	13	367	350	3	3
54			0,25 - 0,50	458	14 999	14 148	159	8	294	276	3	3
55			0,50 - 1,00	473	15 828	14 444	325	14	888	588	10	10
56			1,00 - 2,00	362	12 574	11 592	469	8	259	246	12	12
57			2,00 - 3,00	208	7 982	6 768	489	9	1 005	506	21	21
58			3,00 - 5,00	166	6 430	5 818	616	6	347	280	25	25
59			5,00 - 10,00	148	5 541	5 130	1 011	15	584	514	115	115
60			10,00 UND MEHR	142	9 204	8 319	3 143	74	3 181	2 888	1 970	1 970
61			INSGESAMT	2 241	81 819	74 906	6 267	147	6 926	5 647	2 159	2 159
62	INSGESAMT	UNTER	0,15	301	195	124	24	292	159	92	24	24
63			0,15 - 0,25	5 503	25 818	22 607	1 041	2 073	2 472	1 865	393	393
64			0,25 - 0,50	6 846	42 985	36 227	2 376	2 588	5 419	2 711	905	905
65			0,50 - 1,00	5 209	40 765	34 982	3 560	2 059	4 583	3 224	1 417	1 417
66			1,00 - 2,00	3 079	32 035	27 961	4 157	1 121	3 462	2 768	1 537	1 537
67			2,00 - 3,00	1 180	16 472	14 140	2 798	407	2 750	1 914	973	973
68			3,00 - 5,00	880	15 817	12 021	3 296	336	4 486	1 995	1 271	1 271
69			5,00 - 10,00	547	10 879	9 321	3 715	263	3 597	2 698	1 823	1 823
70			10,00 UND MEHR	250	11 048	9 897	4 542	173	4 859	4 320	3 259	3 259
71			INSGESAMT	23 795	196 014	167 281	25 509	9 312	31 786	21 587	11 603	11 603

Betriebs- und Produktionsstruktur

BETRIEBEN (SP.1) SIND NACH IHRER BETRIEBSART													LFD NR
BETRIEBE				LANDWIRTSCHAFTLICHE BETRIEBE MIT GARTENBAU									
GARTENBAUBETRIEBE MIT LANDWIRTSCHAFT MIT 50 BIS UNTER 75 % BETRIEBSEINNAHMEN AUS GARTENBAU				MIT 25 BIS UNTER 50 %				UNTER 25 %					
BETRIEBE ANZAHL	BF HA	LF HA	GN HA	BETRIEBE ANZAHL	BF HA	LF HA	GN HA	BETRIEBE ANZAHL	BF HA	LF HA	GN HA		
9	10	11	12	13	14	15	16	17	18	19	20		
TEMBERG													
1	0	0	0	-	-	-	-	-	-	-	-	1	
166	100	61	32	103	60	40	19	159	96	57	28	2	
72	49	30	22	32	24	13	9	54	43	22	16	3	
239	150	92	53	135	84	53	28	213	139	78	45	4	
1	1	1	0	1	1	1	0	-	-	-	-	5	
165	153	111	31	178	163	124	34	293	265	208	55	6	
259	247	184	91	179	179	131	60	228	214	170	75	7	
83	92	68	49	27	53	22	16	33	55	27	20	8	
508	493	363	171	385	397	277	110	554	533	405	151	9	
-	-	-	-	-	-	-	-	3	6	6	0	10	
94	153	126	18	137	236	192	26	349	620	508	67	11	
160	264	222	57	212	352	300	75	299	514	439	100	12	
155	288	223	106	117	214	175	77	96	193	145	62	13	
36	74	60	44	13	40	20	15	14	30	21	18	14	
445	779	631	224	479	843	687	193	761	1 362	1 119	247	15	
-	-	-	-	-	-	-	-	1	2	2	0	16	
81	267	239	15	118	396	360	22	461	1 796	1 530	87	17	
164	629	525	59	204	748	658	71	544	2 115	1 791	190	18	
208	807	658	149	256	991	843	183	347	1 356	1 195	228	19	
171	690	574	239	147	616	521	197	103	510	389	135	20	
43	196	161	101	32	141	123	76	7	30	26	16	21	
12	56	50	42	1	6	5	5	4	18	17	14	22	
679	2 645	2 208	604	758	2 899	2 510	554	1 467	5 827	4 951	671	23	
-	-	-	-	-	-	-	-	-	-	-	-	24	
16	112	98	3	44	325	282	8	206	1 452	1 272	38	25	
35	248	214	12	87	620	530	32	280	1 993	1 745	97	26	
73	615	465	52	125	937	765	89	213	1 541	1 315	145	27	
94	650	567	134	98	690	601	132	113	811	704	145	28	
50	351	313	121	55	386	335	131	12	84	75	28	29	
40	496	256	144	17	116	107	68	4	43	26	13	30	
5	34	33	29	3	24	21	16	2	82	14	14	31	
313	2 508	1 946	494	429	3 098	2 640	478	830	6 006	5 150	480	32	
1	9	9	0	-	-	-	-	-	-	-	-	33	
10	108	85	2	13	223	113	2	177	1 773	1 519	34	34	
15	180	127	5	48	558	412	17	238	2 356	2 065	83	35	
38	382	325	28	66	705	576	44	195	1 951	1 703	128	36	
37	358	320	51	92	957	806	126	108	1 105	939	139	37	
29	284	250	71	44	432	387	102	21	226	189	49	38	
40	391	350	154	33	334	291	124	2	22	17	7	39	
14	142	124	86	4	48	33	23	1	10	9	6	40	
184	1 853	1 591	396	300	3 256	2 618	438	742	7 442	6 442	446	41	
-	-	-	-	-	-	-	-	1	17	13	0	42	
1	18	18	0	20	336	247	4	368	5 799	5 217	70	43	
13	170	158	4	49	875	669	17	636	10 485	9 239	220	44	
24	439	314	18	101	1 606	1 359	74	534	9 017	7 724	359	45	
59	861	728	85	156	2 616	2 182	222	363	6 251	5 416	482	46	
45	714	643	109	123	1 999	1 762	293	113	1 900	1 699	262	47	
76	1 205	1 083	294	114	1 876	1 663	428	41	886	624	142	48	
78	1 222	1 105	549	39	682	596	240	5	81	70	34	49	
8	152	132	97	1	14	14	12	-	-	-	-	50	
304	4 782	4 180	1 155	603	10 003	8 492	1 291	2 061	34 235	30 001	1 568	51	
-	-	-	-	-	-	-	-	-	-	-	-	52	
1	28	27	0	5	203	160	1	265	8 663	8 149	51	53	
2	73	73	1	10	246	241	3	438	14 385	13 558	152	54	
4	106	99	3	23	614	590	16	432	14 220	13 167	295	55	
7	223	216	9	46	1 623	1 475	65	301	10 469	9 656	383	56	
10	340	311	25	51	1 572	1 444	122	138	5 065	4 507	321	57	
12	319	299	45	55	1 677	1 547	211	93	4 088	3 692	336	58	
47	1 381	1 252	334	49	1 649	1 511	311	37	1 927	1 853	250	59	
25	1 175	1 101	466	23	1 518	1 329	340	20	3 331	3 002	368	60	
108	3 645	3 379	882	262	9 101	8 296	1 069	1 724	62 147	57 585	2 157	61	
3	10	10	0	1	1	1	0	5	25	21	0	62	
534	940	766	100	618	1 943	1 518	117	2 278	20 463	18 459	430	63	
720	1 860	1 533	251	821	3 602	2 954	286	2 717	32 104	29 029	934	64	
585	2 731	2 152	405	715	5 119	4 329	500	1 850	28 333	25 277	1 238	65	
404	2 856	2 464	560	552	6 543	5 604	758	1 002	19 175	17 125	1 302	66	
177	1 886	1 679	426	305	4 530	4 051	723	291	7 306	6 496	675	67	
180	2 467	2 038	678	220	4 008	3 612	836	144	4 856	4 376	512	68	
144	2 780	2 515	998	95	2 402	2 161	591	45	2 095	1 947	304	69	
33	1 327	1 233	562	24	1 532	1 343	352	20	3 331	3 002	368	70	
2 780	16 855	14 390	3 981	3 351	29 680	25 572	4 162	8 352	117 692	105 731	5 764	71	

Betriebs- und Produktionsstruktur

37. Betriebe mit Verkaufsanbau von Gartengewächsen nach ihren Anbauverhältnissen 1981/82

LFD NR	LANDWIRTSCHAFTLICH GENUTZTE FLAECHE VON... BIS UNTER... HA		BETRIEBE INSGESAMT		ZUSAMMEN		OBST		STRAUCHBEERENOBST		BETRIEBE MIT	
			BETRIEBE	GAERT- NERISCHE NUTZ- FLAECHE	BETRIEBE	OBST- FLAECHE IM FREILAND	BETRIEBE	BAUM- OBST- FLAECHE	BETRIEBE	STRAUCH- BEEREN- OBST- FLAECHE	ERDBEEREN	
											BETRIEBE	ERDBEER- FLAECHE IM FREILAND
1	2	3	4	5	6	7	8	9	10			
BADEN-WÜRT												
1	UNTER 0,50	3 833	948	2 452	600	2 364	574	214	16	163	9	
2	0,50 - 1,00	3 807	1 677	2 791	1 068	2 665	1 008	405	38	294	22	
3	1,00 - 2,00	3 203	2 068	2 467	1 265	2 368	1 183	379	41	386	41	
4	2,00 - 5,00	4 175	4 058	3 480	2 675	3 323	2 469	509	73	695	133	
5	5,00 - 7,50	1 892	2 521	1 658	1 966	1 606	1 833	181	35	356	98	
6	7,50 - 10,00	1 389	2 010	1 211	1 529	1 163	1 450	85	19	190	60	
7	10,00 - 20,00	3 255	5 960	2 827	4 573	2 759	4 351	166	52	338	170	
8	20,00 UND MEHR	2 241	6 267	1 812	3 634	1 762	3 075	96	107	143	452	
9	INSGESAMT	23 795	25 509	18 698	17 310	18 010	15 943	2 035	382	2 565	985	
STUTT GART												
10	UNTER 0,50	1 404	362	1 073	267	1 056	262	55	3	54	2	
11	0,50 - 1,00	1 490	684	1 177	473	1 149	460	99	7	124	7	
12	1,00 - 2,00	1 140	781	899	482	886	467	89	6	147	10	
13	2,00 - 5,00	1 323	1 387	1 061	783	1 035	733	128	22	177	28	
14	5,00 - 7,50	536	687	451	429	436	385	39	9	78	35	
15	7,50 - 10,00	431	601	358	361	355	346	19	6	30	8	
16	10,00 - 20,00	1 147	1 705	939	952	927	904	43	20	67	28	
17	20,00 UND MEHR	891	2 344	706	1 096	694	904	32	86	38	106	
18	INSGESAMT	8 362	8 552	6 664	4 843	6 538	4 461	504	159	715	224	
KARLSRUHE												
19	UNTER 0,50	1 240	287	647	149	618	139	92	7	45	3	
20	0,50 - 1,00	912	355	554	184	522	168	126	12	50	4	
21	1,00 - 2,00	609	337	371	157	358	145	69	8	29	3	
22	2,00 - 5,00	619	612	390	234	368	202	99	15	58	17	
23	5,00 - 7,50	185	160	129	98	125	93	26	3	14	2	
24	7,50 - 10,00	126	196	74	85	69	73	6	1	8	11	
25	10,00 - 20,00	296	468	163	208	155	179	19	13	24	17	
26	20,00 UND MEHR	343	1 149	172	440	152	208	18	6	27	226	
27	INSGESAMT	4 330	3 564	2 500	1 555	2 367	1 209	455	64	255	282	
FREIBURG												
28	UNTER 0,50	809	199	518	127	491	119	58	5	47	4	
29	0,50 - 1,00	1 053	447	825	292	764	263	167	18	114	11	
30	1,00 - 2,00	1 118	677	935	440	872	392	206	24	194	24	
31	2,00 - 5,00	1 720	1 297	1 569	1 043	1 471	939	265	33	418	71	
32	5,00 - 7,50	796	901	719	719	690	655	98	15	228	48	
33	7,50 - 10,00	510	579	466	478	431	437	49	10	124	31	
34	10,00 - 20,00	857	1 248	792	1 024	757	932	88	15	161	78	
35	20,00 UND MEHR	461	892	408	566	396	534	36	6	43	26	
36	INSGESAMT	7 324	6 240	6 232	4 688	5 872	4 271	967	126	1 329	291	
TUEBINGEN												
37	UNTER 0,50	380	99	214	56	199	54	9	1	17	1	
38	0,50 - 1,00	352	191	235	119	230	117	13	2	6	0	
39	1,00 - 2,00	336	273	262	186	252	179	15	3	16	4	
40	2,00 - 5,00	513	762	460	615	449	595	17	3	42	17	
41	5,00 - 7,50	375	772	359	720	355	699	18	9	36	12	
42	7,50 - 10,00	322	634	313	605	308	593	11	2	28	10	
43	10,00 - 20,00	955	2 539	933	2 389	920	2 337	16	5	86	47	
44	20,00 UND MEHR	546	1 882	526	1 533	520	1 429	10	9	35	95	
45	INSGESAMT	3 779	7 153	3 302	6 223	3 233	6 003	109	33	266	187	

Betriebs- und Produktionsstruktur

ANBAU VON												LFD NR
ZUSAMMEN												
BETRIEBE	GEMUESE- FLAECHE	ZUSAMMEN	GEMUESE				UNTER GLAS		ZIERPFLANZEN ZUSAMMEN			
			IM FREILAND		IM WECHSEL MIT LAND- WIRTSCHAFTL. KULTUREN		BETRIEBE	GEMUESE- FLAECHE	BETRIEBE	ZIER- PFLANZEN- FLAECHE		
			BETRIEBE	GEMUESE- FLAECHE	BETRIEBE	GEMUESE- FLAECHE						
ANZAHL	HA	ANZAHL	ANZAHL	HA	ANZAHL	HA	ANZAHL	QM	ANZAHL	HA		
11	12	13	14	15	16	17	18	19	20	21		
TENBERG												
1 191	178	956	184	23	787	124	607	315 931	914	163	1	
959	278	832	221	74	645	159	520	459 927	739	280	2	
795	473	734	196	150	566	255	425	681 319	462	252	3	
953	902	919	119	158	829	670	341	740 627	308	222	4	
341	317	340	27	53	320	249	50	144 903	55	46	5	
243	301	237	10	24	230	265	38	117 863	29	54	6	
598	881	592	27	79	576	791	52	111 021	32	22	7	
555	1 884	552	23	13	540	1 865	34	52 724	31	22	8	
5 635	5 214	5 162	807	574	4 493	4 378	2 067	2 624 315	2 570	1 061	9	
267	34	198	36	3	166	18	196	122 133	316	57	10	
267	73	223	48	11	188	44	176	168 286	300	114	11	
259	143	232	45	19	200	98	141	254 510	208	122	12	
354	381	341	34	41	317	307	135	332 906	146	111	13	
118	144	118	5	14	114	123	20	66 140	26	25	14	
86	151	83	3	9	81	137	14	53 398	15	19	15	
267	553	262	10	52	254	494	33	67 784	17	17	16	
242	970	240	5	2	239	966	16	18 534	11	15	17	
1 860	2 448	1 697	186	152	1 559	2 188	731	1 083 691	1 039	480	18	
547	94	503	36	3	470	85	118	56 194	220	42	19	
344	82	313	42	10	280	65	106	70 934	188	77	20	
239	108	227	26	15	206	83	83	100 666	96	51	21	
258	251	251	29	53	225	179	92	191 916	69	65	22	
66	42	66	3	6	64	34	5	17 249	7	9	23	
52	61	51	1	6	50	51	8	42 831	5	27	24	
141	168	140	1	0	139	165	6	29 275	7	4	25	
191	633	190	3	0	187	632	5	2 805	8	1	26	
1 838	1 440	1 741	141	94	1 621	1 295	423	511 870	600	276	27	
238	35	169	80	14	95	14	169	77 538	210	37	28	
260	93	224	108	47	126	31	162	153 112	147	53	29	
229	184	215	106	108	113	50	150	265 788	84	45	30	
272	190	263	41	44	233	133	74	134 165	50	23	31	
124	100	123	11	13	116	82	19	52 094	17	8	32	
92	78	90	6	10	86	66	12	18 254	6	8	33	
153	127	153	11	16	150	110	9	9 557	5	1	34	
92	219	92	12	10	87	207	7	28 765	6	5	35	
1 460	1 027	1 329	375	262	1 006	692	602	739 273	525	179	36	
139	16	86	32	3	56	7	124	60 066	168	27	37	
88	30	72	23	5	51	18	76	67 595	104	37	38	
68	38	60	19	8	47	24	51	60 355	74	35	39	
69	79	64	15	20	54	51	40	81 640	43	23	40	
33	30	33	8	19	26	10	6	9 420	5	3	41	
13	11	13	-	-	13	11	4	3 380	3	0	42	
37	33	37	5	11	33	22	4	4 405	3	0	43	
30	62	30	3	1	27	60	6	2 620	6	1	44	
477	299	395	105	67	307	203	311	289 481	406	126	45	

Betriebs- und Produktionsstruktur

Noch: 37. Betriebe mit Verkaufsanbau von Gartengewächsen nach ihren Anbauverhältnissen 1981/82

LFD NR	LANDWIRTSCHAFTLICH GENUTZTE FLAECHE VON... BIS UNTER... HA	ZIERPFLANZEN				ZUSAMMEN BAUMSCHULFLAECHE			BETRIEBE MIT BAUMSCHUL OBSTGEHUELZE	
		IM FREILAND		UNTER GLAS		BETRIEBE	IM FREILAND		BETRIEBE	OBST- GEHUELZ- FLAECHE IM FREILAND
		BETRIEBE	ZIER- PFLANZEN- FLAECHE	BETRIEBE	ZIER- PFLANZEN- FLAECHE		HA	QM		
		ANZAHL 22	HA 23	ANZAHL 24	QM 25	ANZAHL 26	HA 27	QM 28	ANZAHL 29	HA 30
BADEN-WUERT										
1	UNTER 0,50	693	82	874	806 276	153	23	5 004	14	1
2	0,50 - 1,00	612	162	689	1 178 834	194	67	15 594	22	6
3	1,00 - 2,00	362	146	431	1 050 494	171	101	10 632	21	5
4	2,00 - 5,00	201	139	279	832 362	173	265	36 715	61	40
5	5,00 - 7,50	42	30	38	159 686	61	191	16 654	32	38
6	7,50 - 10,00	23	49	20	57 385	42	129	9 916	22	27
7	10,00 - 20,00	17	7	25	152 429	78	471	19 236	44	84
8	20,00 UND MEHR	18	16	25	65 905	44	724	31 465	24	104
9	INSGESAMT	1 968	630	2 381	4 303 371	916	1 971	145 216	240	304
STUTTGART										
10	UNTER 0,50	227	28	293	295 355	56	11	1 609	6	1
11	0,50 - 1,00	230	59	286	550 099	84	30	13 570	11	3
12	1,00 - 2,00	165	68	192	538 847	76	45	5 897	8	2
13	2,00 - 5,00	100	72	127	390 193	81	112	24 481	32	22
14	5,00 - 7,50	21	14	17	115 417	29	87	11 446	19	24
15	7,50 - 10,00	11	18	8	7 163	18	71	5 388	9	10
16	10,00 - 20,00	8	3	15	141 557	27	171	12 602	19	50
17	20,00 UND MEHR	10	10	7	47 565	17	260	27 415	12	53
18	INSGESAMT	772	271	945	2 086 196	388	786	102 408	116	165
KARLSRUHE										
19	UNTER 0,50	176	24	212	184 420	35	5	65	2	0
20	0,50 - 1,00	163	50	168	268 746	46	16	507	4	1
21	1,00 - 2,00	72	32	90	183 612	39	25	3 355	5	1
22	2,00 - 5,00	55	43	64	224 557	35	63	3 128	8	6
23	5,00 - 7,50	5	8	6	9 720	4	11	856	2	1
24	7,50 - 10,00	5	24	5	38 682	10	24	3 508	6	7
25	10,00 - 20,00	5	4	4	5 102	14	87	1 392	6	11
26	20,00 UND MEHR	2	0	7	7 710	8	75	-	4	9
27	INSGESAMT	488	184	556	922 549	191	307	12 811	37	36
FREIBURG										
28	UNTER 0,50	174	19	203	175 084	33	4	1 616	4	0
29	0,50 - 1,00	133	32	131	207 948	38	13	805	6	1
30	1,00 - 2,00	69	28	79	167 410	27	13	560	2	0
31	2,00 - 5,00	25	11	46	117 697	30	43	1 803	13	6
32	5,00 - 7,50	13	6	12	20 909	22	74	3 688	9	11
33	7,50 - 10,00	4	7	4	10 230	7	16	120	6	9
34	10,00 - 20,00	4	0	3	2 480	15	96	1 900	8	13
35	20,00 UND MEHR	4	5	5	6 890	8	101	3 240	5	32
36	INSGESAMT	426	109	483	708 648	180	359	13 732	53	72
TUEBINGEN										
37	UNTER 0,50	116	12	166	151 417	29	4	1 714	2	0
38	0,50 - 1,00	81	21	104	152 041	26	8	712	1	0
39	1,00 - 2,00	56	18	70	160 625	29	18	820	6	2
40	2,00 - 5,00	21	13	42	99 915	27	48	7 303	8	6
41	5,00 - 7,50	3	2	3	13 640	6	19	664	2	2
42	7,50 - 10,00	3	0	3	1 310	7	18	900	1	1
43	10,00 - 20,00	-	-	3	3 290	22	117	3 342	11	11
44	20,00 UND MEHR	2	0	6	3 740	11	287	810	3	9
45	INSGESAMT	282	67	397	585 978	157	519	16 265	34	31

ANBAU VON KULTUREN		FORSTPFLANZEN DARUNTER AUSSCHL. FORSTPFLANZEN				GEMUESE- UND BLUMENSAMEN SAMENFLAECHE			LFD NR
ZIERGEMUELZE		BETRIEBE	FORSTPFLAN- ZENFLAECHE IM FREILAND	BETRIEBE	FORSTPFLANZEN- FLAECHE IM FREILAND	BETRIEBE	IM FREILAND	UNTER GLAS	
BETRIEBE	ZIERGEMUELZ- FLAECHE IM FREILAND								
ANZAHL 31	HA 32	ANZAHL 33	HA 34	ANZAHL 35	HA 36	ANZAHL 37	HA 38	QM 39	
TEMBERG									
132	20	23	3	11	2	10	0	1 265	1
162	56	26	6	17	4	9	1	4 713	2
145	88	19	8	12	6	7	1	460	3
144	199	24	27	9	15	7	7	2 866	4
44	123	14	31	9	26	3	1	400	5
31	92	12	10	7	6	1	0	-	6
50	277	23	110	10	56	4	12	7 251	7
31	371	16	249	5	64	1		-	8
739	1 225	157	442	80	179	42	22	16 955	9
49	9	7	1	3	1	4	0	840	10
66	23	16	4	11	3	4	0	3 610	11
62	40	7	3	6	3	4	0	360	12
67	83	7	7	2	3	3	5	2 550	13
23	60	3	3	1	3	3	1	400	14
15	57	3	4	3	17	-	-	-	15
19	94	6	27	1		2	12	7 251	16
13	192	3	15	-	-	1		-	-
314	558	52	63	27	28	21	19	15 011	18
31	4	7	1	3	1	4	0	115	19
40	13	6	1	4	1	3	0	501	20
36	22	4	2	2	1	1	0	-	21
31	50	5	6	2	5	3	2	116	22
3	10	-	-	-	-	-	-	-	23
8	14	4	3	1	0	-	-	-	24
9	72	3	5	1	1	-	-	-	25
5	39	2	27	1	2	-	-	-	26
163	225	31	46	14	11	11	2	732	27
29	3	5	1	2	0	1	0	462	28
35	11	2	1	-	-	1	-		29
23	11	2	1	2	1	1	0	-	30
22	31	6	6	3	6	1	-	-	31
16	48	7	15	4	11	-	-	-	32
4	7	-	-	-	-	1	0	-	33
10	62	3	21	2	37	2	0	-	34
6	43	2	26	1		-	-	-	-
145	216	27	71	14	55	7	1	462	36
23	3	4	0	3	0	1	-	750	37
21	8	2	0	2	0	1	0		38
24	15	6	2	2	1	1	-	-	39
24	35	6	7	2	1	-	-	-	40
2	5	4	12	4	12	-	-	-	41
4	14	5	3	3	2	-	-	-	42
12	50	11	56	6	29	-	-	-	43
7	96	9	181	3	39	-	-	-	44
117	226	47	263	25	85	3	0	750	45

Betriebs- und Produktionsstruktur

38. Betriebe mit Verkaufsanbau von Gartengewächsen nach Absatzwegen ihrer gartenbaulichen Erzeugnisse 1981/82

LFD NR	GAERTNERISCHE NUTZFLAECHE VON...BIS UNTER...HA	INSGESAMT		ZUSAMMEN		MIT ABSATZ UEBER VERSTEIGERUNGEN, ABSATZGENOSSENSCHAFTEN, ERZEUGERGROSSMAERKTE (GEMEINSCHAFTSVERKAUF)				DAR. VON...BIS UNTER...% DER VERKAUFSERLÖSE			
		BETRIEBE	GN	BETRIEBE	GN	75 UND MEHR		50-75					
						ANZAHL	HA	BETRIEBE	GN	BETRIEBE	GN		
												ANZAHL	HA
1	2	3	4	5	6	7	8	9	10	11	12		
BADEN-WÜRT													
1	UNTER 0,15	301	24	5	0	4	0	-	-	-	-		
2	0,15 - 0,25	5 503	1 041	2 568	483	2 322	436	158	30	158	30		
3	0,25 - 0,50	6 846	2 376	2 981	1 032	2 556	879	251	90	251	90		
4	0,50 - 1,00	5 209	3 560	2 285	1 572	1 774	1 216	283	196	283	196		
5	1,00 - 2,00	3 079	4 157	1 535	2 097	1 105	1 511	223	305	223	305		
6	2,00 - 3,00	1 180	2 798	648	1 539	458	1 087	103	241	1 087	103		
7	3,00 - 5,00	880	3 296	488	1 826	363	1 366	74	275	1 366	74		
8	5,00 - 10,00	547	3 715	321	2 191	237	1 598	40	278	1 598	40		
9	10,00 UND MEHR	250	4 542	118	1 994	83	1 324	13	202	1 324	13		
10	INSGESAMT	23 795	25 509	10 949	12 734	8 902	9 418	1 145	1 618	8 902	9 418		
STUTTGART													
11	UNTER 0,15	94	7	1	0	1	0	-	-	-	-		
12	0,15 - 0,25	1 811	345	458	88	365	70	60	12	365	70		
13	0,25 - 0,50	2 604	908	614	213	481	165	92	33	481	165		
14	0,50 - 1,00	1 920	1 313	472	323	309	209	96	67	309	209		
15	1,00 - 2,00	1 061	1 434	283	387	165	227	50	66	165	227		
16	2,00 - 3,00	367	871	116	276	59	140	34	80	59	140		
17	3,00 - 5,00	267	999	92	347	54	210	18	67	54	210		
18	5,00 - 10,00	158	1 080	63	449	37	267	14	99	37	267		
19	10,00 UND MEHR	80	1 594	30	598	18	302	4	58	18	302		
20	INSGESAMT	8 362	8 552	2 129	2 681	1 489	1 590	368	481	1 489	368		
KARLSRUHE													
21	UNTER 0,15	66	6	1	0	1	0	-	-	-	-		
22	0,15 - 0,25	1 688	313	1 185	218	1 136	209	39	8	1 136	209		
23	0,25 - 0,50	1 301	438	786	261	736	244	34	11	736	244		
24	0,50 - 1,00	681	463	316	211	268	177	27	19	268	177		
25	1,00 - 2,00	286	390	135	182	109	146	9	12	109	146		
26	2,00 - 3,00	119	285	47	112	37	87	3	7	37	87		
27	3,00 - 5,00	88	338	42	156	37	136	2	7	37	136		
28	5,00 - 10,00	51	349	29	196	16	99	2	34	16	99		
29	10,00 UND MEHR	50	981	22	425	17	345	1	99	17	345		
30	INSGESAMT	4 330	3 564	2 563	1 761	2 357	1 444	117	99	2 357	117		
FREIBURG													
31	UNTER 0,15	89	7	3	0	2	0	-	-	-	-		
32	0,15 - 0,25	1 556	296	826	158	749	143	50	9	749	143		
33	0,25 - 0,50	2 224	776	1 389	490	1 196	419	106	39	1 196	419		
34	0,50 - 1,00	1 839	1 260	1 197	831	982	681	114	79	982	681		
35	1,00 - 2,00	1 028	1 394	741	1 015	556	759	103	145	556	759		
36	2,00 - 3,00	295	697	212	505	153	366	30	70	153	366		
37	3,00 - 5,00	175	654	115	430	74	279	23	85	74	279		
38	5,00 - 10,00	85	601	53	375	35	243	8	56	35	243		
39	10,00 UND MEHR	33	555	13	244	6	98	3	59	6	98		
40	INSGESAMT	7 324	6 240	4 549	4 048	3 753	2 988	437	542	3 753	437		
TUEBINGEN													
41	UNTER 0,15	52	4	-	-	-	-	-	-	-	-		
42	0,15 - 0,25	448	87	99	19	72	14	9	2	72	14		
43	0,25 - 0,50	717	254	192	69	143	51	19	7	143	51		
44	0,50 - 1,00	769	524	300	207	215	148	46	32	215	148		
45	1,00 - 2,00	704	938	376	513	275	379	61	82	275	379		
46	2,00 - 3,00	399	944	273	646	209	494	36	84	209	494		
47	3,00 - 5,00	350	1 305	239	894	198	741	31	117	198	741		
48	5,00 - 10,00	253	1 685	176	1 171	149	989	16	104	149	989		
49	10,00 UND MEHR	87	1 412	53	726	42	579	5	68	42	579		
50	INSGESAMT	3 779	7 153	1 708	4 244	1 303	3 395	223	496	1 303	223		

Betriebs- und Produktionsstruktur

MIT ABSATZ UEBER GROSSMARKT (SELBSTVERMARKTER)						MIT ABSATZ UEBER GROSS-ODER EINZELHANDEL						LFD NR
ZUSAMMEN		DAR. VON... BIS UNTER...% DER VERKAUFSERLÖSE				ZUSAMMEN		DAR. VON... BIS UNTER...% DER VERKAUFSERLÖSE				
		75 UND MEHR		50-75				75 UND MEHR		50-75		
BETRIEBE	GN	BETRIEBE	GN	BETRIEBE	GN	BETRIEBE	GN	BETRIEBE	GN	BETRIEBE	GN	
ANZAHL 9	HA 10	ANZAHL 11	HA 12	ANZAHL 13	HA 14	ANZAHL 15	HA 16	ANZAHL 17	HA 18	ANZAHL 19	HA 20	
TEMBERG												
9	1	5	1	1	0	41	4	24	2	3	0	1
260	50	177	34	42	8	456	87	297	56	75	15	2
397	139	246	85	72	25	787	278	413	145	151	54	3
462	329	252	176	84	61	889	621	380	259	208	145	4
366	499	211	286	59	80	532	725	195	257	126	167	5
138	330	83	197	24	57	209	500	71	167	40	95	6
144	550	80	300	36	144	155	578	49	179	31	115	7
92	631	56	384	12	84	95	663	29	208	18	123	8
37	547	28	406	5	94	58	1 365	19	392	12	218	9
1 905	3 075	1 138	1 869	335	552	3 222	4 821	1 477	1 666	664	932	10
3	0	2	0	-	-	12	1	9	1	1	0	11
92	18	58	11	15	3	212	40	125	24	43	8	12
157	55	108	38	23	9	386	137	206	73	62	22	13
179	126	100	69	30	22	384	270	174	122	88	62	14
146	198	72	94	24	35	223	307	94	125	47	64	15
49	119	20	49	10	24	80	190	30	67	14	34	16
44	165	17	63	12	46	64	240	22	82	13	49	17
21	135	7	48	4	25	40	261	13	93	6	35	18
10	176	6	113	2	39	31	737	7	130	9	179	19
701	992	390	485	120	202	1 432	2 184	680	716	283	454	20
4	0	2	0	1	0	12	1	8	1	1	0	21
84	16	63	12	16	3	91	17	68	13	12	2	22
97	33	56	19	24	8	104	37	62	22	21	8	23
100	74	45	32	22	16	106	74	44	29	19	13	24
51	71	26	38	10	13	32	46	11	15	7	10	25
20	48	12	30	5	11	18	45	4	10	4	10	26
23	90	13	49	7	37	23	93	5	19	5	20	27
10	77	3	23	1	-	19	142	5	33	5	38	28
6	96	5	84	-	-	8	139	4	84	-	-	29
395	504	225	285	86	88	413	594	211	225	74	101	30
1	0	1	0	-	-	9	1	4	0	-	-	31
74	14	52	10	10	2	129	25	88	17	18	4	32
112	39	59	21	21	7	228	80	114	39	53	19	33
114	80	58	40	27	19	289	203	104	69	79	56	34
66	92	33	46	14	18	210	287	62	81	53	71	35
17	40	12	27	3	8	66	155	16	37	13	29	36
20	78	9	35	6	23	44	159	9	33	8	28	37
14	106	7	55	2	35	15	121	3	26	2	18	38
5	66	3	38	1	113	11	232	6	137	3	39	39
423	517	234	271	84	113	1 001	1 263	406	438	229	264	40
1	0	-	-	-	-	8	1	3	0	1	0	41
10	2	4	1	1	0	24	5	16	3	2	0	42
31	11	23	8	4	1	69	25	31	11	15	5	43
69	49	49	36	5	3	110	74	58	39	22	15	44
103	137	80	108	11	14	67	85	28	36	19	23	45
52	123	39	91	6	14	45	111	21	53	9	21	46
57	218	41	154	11	45	24	85	13	46	5	18	47
47	313	39	259	5	35	21	138	8	56	5	32	48
16	208	14	172	2	37	8	256	2	41	-	-	49
386	1 062	289	829	45	150	376	780	180	286	78	113	50

Betriebs- und Produktionsstruktur

Noch: 38. Betriebe mit Verkaufsanbau von Gartengewächsen nach Absatzwegen ihrer gartenbaulichen Erzeugnisse 1981/82

LFD NR	GAERTNERISCHE NUTZFLAECHE VON...BIS UNTER...HA	MIT ABSATZ UEBER GROSS-ODER EINZELHANDEL				MIT ABSATZ AN SONSTIGE GROSS						
		UND ZWAR (SP15) AN				DAR. VON...BIS UNTER...% DER VERKAUFSERLÖSE						
		GROSSHAEND- LER, KETTEN- LAEDEN, KOM- MISSIONAERE	EINZEL- HANDEL IM FAHR- VERKAUF	1 EIGENEN RECHTLICH SELBSTAENDIGEN GROSS- EINZEL- HANDELSBETRIEB	ZUSAMMEN	75 UND MEHR		50-75		UND BEHOER- DEN, KOM- MUNALE STELLEN		
		BETRIEBE	BETRIEBE	GN	BETRIEBE	GN	BETRIEBE	GN				
		ANZAHL	ANZAHL	HA	ANZAHL	HA	ANZAHL	HA				
21	22	23	24	25	26	27	28	29	30	31		
BADEN-WÜRT												
1	UNTER 0,15	19	10	1	14	14	1	2	0	4	0	2
2	0,15 - 0,25	397	38	3	24	713	136	457	87	117	22	27
3	0,25 - 0,50	649	101	6	49	1 089	383	621	218	199	71	53
4	0,50 - 1,00	746	119	5	62	992	678	473	313	171	118	91
5	1,00 - 2,00	450	70	7	27	641	856	275	364	105	138	95
6	2,00 - 3,00	177	34	1	5	263	619	98	225	29	68	48
7	3,00 - 5,00	135	23	1	9	197	744	63	235	29	105	60
8	5,00 - 10,00	79	20	5	3	146	994	45	302	15	95	56
9	10,00 UND MEHR	46	4	3	7	93	2 001	31	765	29	581	36
10	INSGESAMT	2 698	419	32	200	4 148	6 412	2 065	2 509	698	1 199	468
STUTTGART												
11	UNTER 0,15	6	2	1	3	6	1	1	0	1	0	-
12	0,15 - 0,25	187	19	2	9	444	85	271	52	77	15	1
13	0,25 - 0,50	318	50	2	23	710	251	409	144	136	49	6
14	0,50 - 1,00	320	58	2	19	610	416	332	221	107	74	18
15	1,00 - 2,00	179	37	3	13	363	485	191	254	66	89	24
16	2,00 - 3,00	65	14	-	4	123	285	66	150	19	45	13
17	3,00 - 5,00	53	12	1	4	100	375	50	186	18	65	16
18	5,00 - 10,00	32	9	3	1	69	458	31	204	10	64	17
19	10,00 UND MEHR	25	2	2	3	39	928	13	286	16	355	11
20	INSGESAMT	1 185	203	16	79	2 464	3 283	1 364	1 498	450	757	106
KARLSRUHE												
21	UNTER 0,15	6	4	-	4	5	0	1	0	1	0	1
22	0,15 - 0,25	77	8	-	6	52	10	35	6	7	1	4
23	0,25 - 0,50	86	13	-	8	60	20	33	11	7	2	5
24	0,50 - 1,00	86	18	-	11	66	47	32	22	6	4	9
25	1,00 - 2,00	20	5	2	10	44	64	21	30	7	9	6
26	2,00 - 3,00	13	4	-	1	29	70	17	41	2	4	2
27	3,00 - 5,00	20	3	-	2	16	65	4	17	4	16	8
28	5,00 - 10,00	17	1	2	1	16	109	7	44	-	-	2
29	10,00 UND MEHR	5	-	1	2	24	488	12	248	5	98	4
30	INSGESAMT	330	56	5	45	312	873	162	421	39	135	41
FREIBURG												
31	UNTER 0,15	2	2	-	5	1	0	-	-	1	0	-
32	0,15 - 0,25	116	6	1	7	117	22	80	15	17	3	10
33	0,25 - 0,50	195	20	3	13	159	55	83	28	26	9	14
34	0,50 - 1,00	252	29	3	20	132	89	39	24	22	15	22
35	1,00 - 2,00	196	14	2	3	81	110	16	21	19	25	18
36	2,00 - 3,00	61	6	-	-	29	68	4	9	3	8	5
37	3,00 - 5,00	41	6	-	2	24	89	3	10	3	10	3
38	5,00 - 10,00	11	4	-	1	12	83	4	30	2	12	6
39	10,00 UND MEHR	9	1	-	2	11	199	2	32	4	70	7
40	INSGESAMT	883	88	9	53	566	716	231	169	97	152	85
TUEBINGEN												
41	UNTER 0,15	5	2	-	2	2	0	-	-	1	0	1
42	0,15 - 0,25	17	5	-	2	100	19	71	14	16	3	12
43	0,25 - 0,50	50	18	1	5	160	56	96	34	30	11	28
44	0,50 - 1,00	88	14	-	12	184	125	70	46	36	25	42
45	1,00 - 2,00	55	14	-	1	153	197	47	60	13	16	47
46	2,00 - 3,00	38	10	1	-	82	197	11	25	5	11	28
47	3,00 - 5,00	21	2	-	1	57	214	6	21	4	14	33
48	5,00 - 10,00	19	6	-	-	49	344	3	24	3	18	31
49	10,00 UND MEHR	7	1	-	-	19	386	4	198	4	57	14
50	INSGESAMT	300	72	2	23	806	1 539	308	421	112	155	236

Betriebs- und Produktionsstruktur

ABNEHMER		MIT ABSATZ AN ENDVERBRAUCHER												LFD NR	
ZWAR (SP25) VERAR- BEITUNGS- INDUSTRIE	AN ANDERE GARTEN- BAU- BETRIEBE	DAR. VON... BIS UNTER...% DER VERKAUFSPREISE								UND ZWAR (SP34)					
		ZUSAMMEN		75 UND MEHR		50-75		UEBER LADENGE- SCHAEFT		GARTEN- CENTER	AB BETRIEB	UEBER WOCHEN- MARKT	ANDERER DIREKT- ABSATZ		
		BETRIEBE	GN	BETRIEBE	GN	BETRIEBE	GN			BETRIEBE					
		ANZAHL	HA	ANZAHL	HA	ANZAHL	HA			ANZAHL					
32	33	34	35	36	37	38	39	40	41	42	43	44			
TEMBERG															
2	10	273	22	252	20	8	1	141	3	124	49	19	1		
660	29	2 495	476	1 821	346	197	38	166	8	1 354	149	1 002	2		
979	70	3 294	1 147	2 238	775	366	129	307	9	1 829	329	1 149	3		
810	130	2 573	1 760	1 470	993	337	235	344	13	1 385	425	825	4		
501	88	1 432	1 931	675	896	211	289	145	15	817	297	416	5		
196	43	545	1 305	215	514	96	230	41	11	314	112	152	6		
128	41	412	1 553	118	436	80	301	36	8	242	89	106	7		
84	35	257	1 771	59	399	48	318	16	4	165	45	71	8		
41	40	115	2 221	21	365	22	343	4	5	50	10	23	9		
3 401	486	11 396	12 186	6 869	4 744	1 365	1 883	1 200	76	6 320	1 505	3 763	10		
2	4	87	7	77	6	3	0	37	-	49	15	8	11		
432	11	1 070	203	782	148	84	16	42	1	688	42	366	12		
682	29	1 564	546	1 036	359	172	60	102	3	967	104	513	13		
553	49	1 186	818	617	419	165	116	119	5	684	147	399	14		
314	38	655	893	287	389	106	147	55	5	396	131	183	15		
97	22	233	564	95	232	37	88	18	4	143	49	61	16		
74	20	147	551	46	170	29	105	14	4	87	36	32	17		
43	22	90	616	22	151	19	120	7	2	64	12	26	18		
21	18	40	812	5	69	7	137	1	1	32	4	5	19		
2 218	213	5 072	5 009	2 967	1 943	622	791	395	25	3 110	540	1 593	20		
-	4	54	5	50	4	2	0	34	2	19	5	3	21		
46	4	481	92	307	58	40	8	48	1	223	14	213	22		
46	10	469	161	312	107	58	21	95	4	242	43	125	23		
36	26	327	226	193	132	44	32	104	3	167	51	59	24		
24	16	135	183	73	98	18	24	39	3	69	22	28	25		
20	8	62	150	30	71	6	14	9	5	32	9	15	26		
6	6	39	157	8	32	8	33	8	3	27	2	8	27		
14	2	24	174	5	35	5	36	4	-	17	2	1	28		
16	6	19	386	4	69	2	30	2	-	15	-	4	29		
208	82	1 610	1 533	982	606	183	198	343	21	811	148	456	30		
-	1	82	7	80	7	1	0	48	1	30	14	5	31		
98	9	636	121	482	91	53	10	48	3	303	73	276	32		
125	21	802	277	549	189	86	30	55	1	380	131	339	33		
82	35	679	459	410	274	81	55	62	2	321	169	262	34		
49	21	344	463	156	204	58	79	29	4	170	82	127	35		
24	2	110	262	45	105	23	54	8	1	55	26	36	36		
15	9	91	339	30	111	17	63	7	-	50	26	28	37		
5	7	57	398	14	91	10	65	3	-	34	11	17	38		
1	8	21	319	3	32	4	61	-	1	15	2	9	39		
399	113	2 822	2 644	1 769	1 105	333	418	260	13	1 358	534	1 099	40		
-	1	50	4	45	3	2	0	22	-	26	15	3	41		
84	5	308	60	250	49	20	4	28	3	140	20	147	42		
126	10	459	162	341	121	50	17	55	1	240	51	172	43		
139	20	381	257	250	168	47	32	59	3	213	58	105	44		
114	13	298	393	159	205	29	40	22	3	182	62	78	45		
55	11	140	330	45	106	30	73	6	1	84	28	40	46		
33	6	135	506	34	122	26	100	7	1	78	25	38	47		
22	4	86	583	18	122	14	96	2	2	50	20	27	48		
3	8	35	704	9	195	9	114	1	3	28	4	5	49		
576	78	1 892	2 999	1 151	1 091	227	476	202	17	1 041	283	615	50		

Betriebs- und Produktionsstruktur
39. Ausgewählte Merkmale für Betriebe mit Verkaufsanbau von Gartengewächsen in den Stadt- und Landkreisen 1981/82

Lfd. Nr.	Gebietseinheit	Betriebe mit Anbau von Gartengewächsen für den Verkauf							Betriebe mit Anbau von Obst		
		insgesamt		Gartenbaubetriebe		dar. (Sp. 3) Gartenbaubetriebe mit Schwerpunkt Erzeugung			Betriebe	Obst- Fläche im Freiland	dar. (Sp. 8) Betriebe der Sparte Obstbau ²⁾
		Betriebe	GN	Betriebe	GN	Betriebe	GN	Dar. Betr. mit mind. 1 ständigen Arb.-Kraft ¹⁾			
		Anzahl	ha	Anzahl	ha	Anzahl	ha	Anzahl			
		1	2	3	4	5	6	7	8	9	10
1	Kreisfreie Stadt Stuttgart	406	463	238	303	220	291	145	251	154	79
2	Landkreise										
3	Böblingen	536	356	320	228	299	217	66	429	216	224
4	Esslingen	1 038	1 365	602	822	572	792	184	669	698	378
5	Göppingen	337	312	202	197	182	187	81	261	227	102
6	Ludwigsburg	1 219	968	576	664	554	647	251	1 019	571	299
7	Reims-Murr-Kreis	1 811	1 452	910	813	887	799	258	1 621	1 062	608
8	Kreisfreie Stadt Heilbronn	142	316	69	254	63	251	41	89	87	21
9	Landkreise										
10	Heilbronn Land	1 285	1 687	420	755	412	751	146	1 028	853	238
11	Hohenlohekreis	559	696	162	272	159	270	50	498	456	109
12	Schwäbisch Hall	197	246	91	186	80	182	41	147	159	38
13	Main-Tauberkreis	462	361	158	173	153	164	32	425	255	108
14	Heidenheim	166	152	124	137	119	133	32	134	53	85
15	Ostalbkreis	204	177	165	158	150	148	99	93	52	46
16	Regierungsbezirk Stuttgart	8 362	8 552	4 037	4 962	3 850	4 833	1 426	6 664	4 843	2 335
17	Kreisfreie Stadt Baden-Baden	134	122	51	83	47	69	25	115	75	24
18	Karlsruhe Stadt	90	162	86	157	73	151	58	23	53	13
19	Landkreise										
20	Karlsruhe Land	1 128	704	780	545	758	536	164	512	292	213
21	Rastatt	1 036	654	597	457	583	448	95	891	515	337
22	Kreisfreie Stadt Heidelberg	125	223	107	199	104	193	83	41	21	15
23	Mannheim	78	100	54	51	49	48	40	11	17	5
24	Landkreise										
25	Neckar-Odenwaldkreis	200	153	93	58	85	53	33	129	66	42
26	Rhein-Neckar-Kreis	1 196	1 176	718	790	690	769	221	595	427	210
27	Kreisfreie Stadt Pforzheim	40	36	39	35	25	30	23	2	1	2
28	Landkreise										
29	Calw	81	108	68	95	55	91	28	37	23	18
30	Enzkreis	167	102	112	72	102	64	39	115	46	55
31	Freudenstadt	55	26	33	13	24	11	15	29	18	9
32	Regierungsbezirk Karlsruhe	4 330	3 564	2 738	2 555	2 595	2 463	824	2 500	1 555	943
33	Kreisfreie Stadt Freiburg im Breisgau	145	113	82	77	76	72	45	68	26	15
34	Landkreise										
35	Breisgau-Hochschwarzwald	1 215	916	253	318	242	314	99	981	600	82
36	Emmendingen	1 008	776	309	352	303	351	110	920	612	134
37	Ortenaukreis	2 971	2 425	1 767	1 624	1 744	1 611	685	2 792	2 047	1 232
38	Rottweil	62	43	50	27	40	23	25	29	29	12
39	Schwarzwald-Baar-Kreis	45	20	30	15	19	11	16	16	5	1
40	Tuttlingen	31	23	31	23	20	16	14	6	2	4
41	Konstanz	836	1 088	581	852	567	844	355	515	689	210
42	Lörrach	733	564	294	279	281	275	91	666	442	155
43	Waldshut	278	272	110	162	95	149	37	239	238	61
44	Regierungsbezirk Freiburg	7 324	6 240	3 507	3 729	3 387	3 665	1 477	6 232	4 688	1 906
45	Landkreise										
46	Reutlingen	276	293	218	259	201	254	80	190	160	115
47	Tübingen	386	248	133	124	122	117	49	330	189	64
48	Zollernalbkreis	115	152	93	134	78	124	46	49	27	25
49	Kreisfreie Stadt Ulm	51	89	46	87	41	81	28	15	16	8
50	Landkreise										
51	Alb-Donau-Kreis	294	203	150	128	143	124	45	259	150	102
52	Biberach	121	258	70	233	61	228	45	82	65	17
53	Bodenseekreis	1 949	4 446	843	2 515	824	2 478	490	1 886	4 380	597
54	Ravensburg	497	1 343	207	754	195	749	122	428	1 207	117
55	Sigmaringen	90	120	50	103	48	101	26	63	29	19
56	Regierungsbezirk Tübingen	3 779	7 153	1 810	4 338	1 713	4 255	931	3 302	6 223	1 064
57	Land Baden-Württemberg	23 795	25 509	12 092	15 584	11 545	15 216	4 658	18 698	17 310	6 248

1) Ständige Arbeitskraft; Person mit 200 und mehr vollen Arbeitstagen/Jahr. - 2) Mehr als 50% der Betriebseinnahmen aus der jeweiligen Sparte.

Betriebs- und Produktionsstruktur

Betriebe mit Anbau von									Arbeitskräfte in		Betriebe mit Unter-				Lfd. Nr.
Gemüse			Zierpflanzen			Baumschulkulturen			Gartenbaubetrieben		glasanlagen				
Be- triebe	Ge- mü- se- flä- che	dar. (Sp. 11) Betriebe d. Sparte Gemü- sebau(2)	Be- triebe	Zier- pflan- zen- flä- che	dar. (Sp. 14) Betriebe d. Sparte Zier- pfl'bau(2)	Be- triebe	Baum- schul- flä- che im Freiland	dar. (Sp. 17) Betriebe d. Sparte Baum- schulen(2)	ins- gesamt	mit 200 und mehr vollen Arbeits- tagen/ Jahr	Be- triebe	Unter- glas- flä- che	darunter Gewächs- haus- flä- che		
Anzahl	ha		Anzahl	ha			ha		Anzahl			qm			
11	12	13	14	15	16	17	18	19	20	21	22	23	24		
205	192	28	127	62	52	29	50	15	1 259	688	109	277 261	236 109	1	
82	105	21	56	18	16	29	20	8	974	302	65	118 881	104 062	2	
401	462	34	113	42	46	58	167	28	2 203	758	136	224 204	179 790	3	
63	32	7	78	26	38	26	30	5	811	350	79	150 935	126 062	4	
183	190	57	157	113	83	53	89	20	2 707	1 046	205	692 925	641 990	5	
315	188	57	161	91	86	54	115	16	2 771	897	191	596 771	556 315	6	
50	182	18	30	13	12	7	35	1	671	214	43	131 977	121 224	7	
295	710	34	93	28	43	52	99	24	1 718	437	110	217 020	190 551	8	
71	162	10	30	10	20	11	69	5	662	177	33	56 171	47 815	9	
46	41	5	41	12	17	18	37	8	1 076	146	44	67 242	58 481	10	
32	40	3	31	22	14	15	44	8	588	235	32	46 800	39 115	11	
39	85	7	32	11	15	8	5	-	456	164	33	75 930	65 787	12	
78	59	32	90	33	36	28	35	10	884	433	106	274 575	251 458	13	
1 860	2 448	313	1 039	480	478	388	796	148	16 780	5 847	1 186	2 930 692	2 618 759	14	
25	7	2	20	5	9	11	35	4	207	109	22	29 087	24 111	15	
45	87	29	45	19	20	5	5	2	513	243	60	138 366	124 836	16	
609	320	379	120	43	58	36	49	17	2 431	526	121	231 549	169 191	17	
173	56	53	65	59	27	21	28	8	2 485	307	78	159 909	136 241	18	
79	174	61	29	18	15	5	10	2	492	319	72	132 666	120 506	19	
47	53	7	37	27	25	10	3	1	466	323	37	103 901	92 297	20	
80	70	5	36	12	16	13	6	2	269	106	33	36 871	27 891	21	
668	617	269	109	47	53	38	87	14	2 300	645	135	197 537	170 109	22	
18	20	5	32	13	14	6	3	-	258	191	35	77 694	63 562	23	
37	15	4	41	14	15	19	58	6	391	116	43	54 448	44 992	24	
35	19	1	43	14	21	21	24	11	377	145	44	86 363	77 097	25	
22	2	-	23	6	14	6	1	-	168	96	23	27 879	23 065	26	
1 838	1 440	815	600	276	287	191	308	67	10 357	3 126	703	1 276 270	1 073 898	27	
87	60	27	30	13	19	7	16	3	305	144	37	72 232	36 925	28	
316	264	72	65	23	25	19	31	6	980	309	81	129 140	108 401	29	
149	100	28	55	16	32	20	50	5	1 137	275	61	89 454	69 508	30	
332	184	43	135	51	60	51	146	21	5 558	1 557	144	266 500	202 428	31	
22	3	-	34	8	19	4	4	1	233	118	37	33 203	24 980	32	
15	2	-	25	8	15	9	5	2	235	140	25	36 971	29 513	33	
17	2	-	20	8	8	10	11	4	168	89	23	55 716	50 206	34	
325	319	257	73	27	38	22	55	7	2 003	895	285	467 784	432 801	35	
169	83	16	57	19	25	20	23	5	1 079	349	65	115 501	93 673	36	
28	9	6	31	7	12	18	19	3	415	161	34	34 713	27 136	37	
1 460	1 027	449	525	179	253	180	361	57	12 113	4 037	792	1 301 214	1 075 571	38	
85	52	17	70	22	26	19	60	9	862	320	82	119 658	95 695	39	
121	36	10	48	20	25	15	6	2	494	202	49	122 767	106 356	40	
34	20	3	46	18	20	40	91	16	515	239	47	91 876	78 340	41	
32	47	17	22	7	8	6	20	3	331	171	34	50 586	43 356	42	
39	27	4	36	9	19	10	19	4	462	157	39	48 440	38 952	43	
37	50	7	37	9	15	11	136	4	523	233	43	63 914	51 088	44	
60	20	8	67	18	27	22	30	7	3 499	978	71	104 364	88 318	45	
49	42	9	53	16	29	28	80	6	1 516	381	64	92 883	76 569	46	
20	5	2	27	7	16	6	79	2	238	110	29	42 719	36 968	47	
477	299	77	406	126	185	157	521	53	8 440	2 791	458	737 207	615 642	48	
5 635	5 214	1 654	2 570	1 061	1 203	916	1 986	325	47 690	15 801	3 139	6 245 383	5 383 870	49	

Betriebs- und Produktionsstruktur

40. Ergebnisse für sozialökonomische Betriebstypen 1981

a) Landwirtschaftliche Betriebe nach Größenklassen der landwirtschaftlich genutzten Fläche

LFD NR.	LANDW. GENUTZTE FLÄCHE VON ... BIS UNTER ... HA		INSGESAM		DAUERGRÜNLAND		GETREIDE 2)		ZUCKERRÜBE 3)		WALD		UND ZWAR
			BETR. I	LF	BETR. I	FLÄCHE	BETR. I	FLÄCHE	BETR. I	FLÄCHE	BETR. I	FLÄCHE	
			1)	HA	1)	HA	1)	HA	1)	HA	1)	HA	
			1	2	3	4	5	6	7	8	9	10	
LANDW. BETRIEBE, DEREN INHABER													
01		UNTER 1	8 590	4 944	1 859	362	1 298	345	-	-	1 843	989	
02	1	- 2	21 364	30 205	16 230	13 113	13 729	8 683	172	25	7 267	5 683	
03	2	- 5	30 909	103 362	26 128	45 371	25 038	36 382	382	237	13 691	20 768	
04	5	- 10	26 281	192 508	24 074	88 396	23 425	70 621	720	573	15 124	43 194	
05	10	- 20	28 344	410 753	26 954	185 869	26 021	150 085	1 930	4 154	18 172	75 602	
06	20	- 30	13 020	317 769	12 525	131 638	12 089	121 340	1 805	6 233	8 452	32 688	
07	30	- 50	7 643	283 401	7 310	108 075	7 379	116 501	1 305	6 775	4 902	24 436	
08	50	- 100	1 583	99 815	1 465	32 101	1 508	47 252	255	2 504	870	4 965	
09	100 UND MEHR		231	33 203	188	10 203	208	17 079	66	1 835	91	4 662	
10		INSGESAMT	137 941	1 475 963	116 705	615 144	110 668	568 288	6 632	22 341	70 393	212 991	
DARON													
BETRIEBE O H N E													
11		UNTER 1	1 141	584	160	35	41	7	-	-	95	45	
12	1	- 2	1 013	1 513	537	454	296	223	6	7	243	165	
13	2	- 5	2 689	9 566	1 781	3 131	1 773	2 192	32	21	1 174	2 184	
14	5	- 10	4 667	35 441	4 021	14 303	4 069	11 359	99	107	2 628	11 028	
15	10	- 20	11 826	180 102	11 300	82 547	10 601	61 841	1 056	2 450	7 786	45 693	
16	20	- 30	8 698	213 252	8 391	89 910	8 054	78 241	1 409	4 721	5 769	24 457	
17	30	- 50	5 494	203 562	5 273	77 776	5 297	82 633	1 019	5 062	3 487	18 025	
18	50	- 100	1 164	72 977	1 096	23 586	1 119	34 452	182	1 707	653	2 563	
19	100 UND MEHR		171	23 674	141	8 228	157	11 460	47	1 198	65	2 299	
20		ZUSAMMEN	36 846	740 665	32 682	299 980	31 393	282 399	3 847	15 272	21 890	106 472	
BETRIEBE 9), IN DENEN DAS BETRIEBLICHE EINKOMMEN													
21		UNTER 1	557	307	88	29	17	4	-	-	86	28	
22	1	- 2	872	1 303	449	411	211	112	-	-	183	120	
23	2	- 5	1 431	5 219	911	1 556	1 000	1 356	8	15	590	1 568	
24	5	- 10	2 964	22 455	2 708	10 461	2 420	7 290	159	110	1 594	5 852	
25	10	- 20	6 267	92 484	5 931	41 978	5 638	32 840	513	1 104	3 983	15 175	
26	20	- 30	3 025	73 214	2 896	28 450	2 819	29 794	360	1 428	1 939	6 352	
27	30	- 50	1 776	66 360	1 701	24 902	1 724	28 052	265	1 602	1 145	5 720	
28	50	- 100	357	22 260	315	6 398	337	10 977	65	701	185	1 949	
29	100 UND MEHR		47	6 116	36	548	45	4 057	20	583	23	2 340	
30		ZUSAMMEN	17 280	289 718	15 020	114 730	14 197	114 482	1 386	5 543	9 722	39 103	
BETRIEBE 9), IN DENEN DAS BETRIEBLICHE EINKOMMEN													
31		UNTER 1	6 892	4 054	1 611	299	1 240	333	-	-	1 662	917	
32	1	- 2	19 482	27 383	15 248	12 248	13 223	8 349	166	18	6 842	5 400	
33	2	- 5	26 786	88 578	23 432	40 682	22 260	32 828	342	202	11 927	17 019	
34	5	- 10	18 654	134 616	17 349	63 635	16 940	51 966	462	355	10 903	26 317	
35	10	- 20	10 251	138 174	9 723	61 341	9 782	55 407	361	602	6 403	14 726	
36	20	- 30	1 297	31 307	1 238	13 285	1 216	13 304	36	84	744	1 883	
37	30	- 50	377	13 486	340	5 393	362	5 823	22	110	272	687	
38	50	- 100	71	4 576	61	2 115	60	1 827	10	98	41	449	
39	100 UND MEHR		19	3 411	17	1 426	12	1 563	2	54	7	25	
40		ZUSAMMEN	83 818	445 576	69 003	200 430	65 080	171 408	1 401	1 522	38 791	67 419	

1) EINSCHL. DER BETRIEBE OHNE LANDW. GENUTZTE FLÄCHE.- 2) EINSCHL. KOERNERMAIS.- 3) OHNE SAMENBAU.- 4) OHNE INHABERS UND/ODER SEINES EHEGATTEN.- 8) DES BETRIEBSINHABERS UND SEINES EHEGATTEN.- 9) MIT AUSSERBETRIEBLICHEM

Betriebs- und Produktionsstruktur

BETRIEBE MIT										AUSSERBETRIEBLICHES EINKOMMEN 7)									
MILCHKUEHEN 4)		SCHWEINEN 5)		LEGEHENNEN 6)		ZUSAMMEN		AUS ANDERWEITIGER ERWERBS-TAETIGKEIT		AUS SONSTIGEN QUELLEN		UND ZWAR (SP. 17)		AUS ILFD		INR.			
BETR. I	TIERE I	BETR. I	TIERE I	BETR. I	TIERE I	BETR. I	LF HA I	BETR. I	LF HA I	BETR. I	LF HA I	BETR. I	LF HA I	BETR. I	LF HA I	BETR. I	LF HA I	BETR. I	LF HA I
11 I	12 I	13 I	14 I	15 I	16 I	17 I	18 I	19 I	20 I	21 I	22 I	23 I	24 I	25 I	26 I	27 I	28 I	29 I	30 I

NATUERLICHE PERSONEN SIND, INSGESAMT

128	661	732	9 711	1 291	184 550	7 449	4 361	5 237	3 143	3 761	2 168	01
2 090	3 625	7 324	22 125	8 738	118 911	20 353	28 688	13 256	18 822	10 373	14 545	02
11 134	30 161	17 460	76 582	15 700	361 909	28 217	93 797	22 594	76 327	10 188	32 184	03
17 125	82 880	19 938	153 715	17 318	565 208	21 615	157 068	18 916	137 753	5 081	36 118	04
22 605	222 727	22 193	390 950	19 028	874 226	16 518	230 655	14 175	196 943	3 702	52 251	05
10 835	179 932	9 957	341 002	8 019	661 294	4 322	104 521	3 013	72 584	1 577	38 491	06
6 111	135 760	5 561	285 519	4 141	455 537	2 153	79 846	1 392	50 893	982	37 113	07
982	27 726	929	92 730	663	359 887	422	26 834	233	15 258	236	14 921	08
29	1 047	89	24 227	73	171 403	65	9 528	41	6 183	38	6 244	09
71 026	684 487	84 166	1 396 553	74 958	3 752 909	101 095	735 298	78 849	577 895	35 926	234 042	10

(ZEILEN 01-10)

AUSSERBETRIEBLICHES EINKOMMEN 8)

-	-	41	2 307	65	80 766	-	-	-	-	-	-	11
44	180	179	542	251	17 249	-	-	-	-	-	-	12
918	2 926	1 074	3 851	1 148	50 801	-	-	-	-	-	-	13
3 142	17 328	3 491	29 874	2 987	138 344	-	-	-	-	-	-	14
9 856	113 425	9 080	178 736	8 323	454 374	-	-	-	-	-	-	15
7 525	133 336	6 731	243 345	5 398	453 016	-	-	-	-	-	-	16
4 554	105 292	3 996	202 352	3 086	317 164	-	-	-	-	-	-	17
771	22 180	702	72 327	495	193 223	-	-	-	-	-	-	18
21	694	68	15 921	50	47 705	-	-	-	-	-	-	19
26 821	395 342	25 347	749 249	21 791	1 752 628	-	-	-	-	-	-	20

G R O E S S E R I S T A L S D A S A U S S E R B E T R I E B L I C H E E I N K O M M E N 7)

28	245	64	2 176	77	46 942	557	307	171	103	429	231	21
62	203	123	736	172	1 924	872	1 303	210	318	735	1 083	22
398	1 649	648	3 589	585	33 179	1 431	5 219	671	2 489	900	3 213	23
2 038	12 722	2 047	17 513	2 018	77 913	2 964	22 455	1 488	11 520	1 797	13 357	24
5 209	54 977	4 897	90 482	4 298	225 417	6 267	92 484	4 310	63 890	2 483	36 147	25
2 413	36 510	2 329	76 459	1 925	134 455	3 025	73 214	1 780	42 754	1 433	35 098	26
1 339	27 549	1 334	74 766	911	128 644	1 776	66 360	1 038	38 352	916	34 643	27
194	5 046	203	18 245	151	121 231	357	22 260	175	11 285	213	13 431	28
9	353	22	5 833	23	113 447	47	6 116	23	2 954	28	3 872	29
11 686	139 241	11 663	289 798	10 155	883 135	17 280	289 718	9 862	173 668	8 926	141 093	30

K L E I N E R I S T A L S D A S A U S S E R B E T R I E B L I C H E E I N K O M M E N 7)

100	416	627	5 228	1 149	56 842	6 892	4 054	5 066	3 042	3 332	1 937	31
1 984	3 242	7 023	20 847	8 316	99 739	19 482	27 383	13 046	18 502	9 639	13 463	32
9 817	25 581	15 738	69 138	13 966	277 927	26 786	88 578	21 923	73 839	9 288	28 969	33
11 950	52 834	14 403	106 330	12 318	348 952	18 654	134 616	17 432	126 231	3 284	22 760	34
7 540	54 332	8 216	121 737	6 407	194 445	10 251	138 174	9 865	133 055	1 219	16 099	35
897	10 089	897	21 201	696	73 826	1 297	31 307	1 233	29 825	144	3 394	36
220	2 925	233	8 398	145	9 734	377	13 486	354	12 541	66	2 472	37
18	501	25	2 159	23	45 432	71	4 576	63	3 971	24	1 491	38
-	-	3	2 473	4	10 252	19	3 411	18	3 228	10	2 372	39
32 518	149 911	47 156	357 504	43 016	1 117 142	83 818	445 576	68 989	404 225	27 002	92 954	40

AMMEN- UND MUTTERKUEHE.- 5) OHNE FERKEL UNTER 20 KG LEBENDGEWICHT.- 6) 1/2 JAHR UND AELTER.- 7) DES BETRIEBS-EINKOMMEN DES BETRIEBSINHABERS UND/ODER SEINES EHEGATTEN.

Betriebs- und Produktionsstruktur

Noch: 40. Ergebnisse für sozialökonomische Betriebstypen 1981

b) Landwirtschaftliche Betriebe nach Betriebssystemen und buchführenden Betrieben

LFDI NR.	BETRIEBSSYSTEM	UND ZWAR									
		INSGESAMT		DAUERGRÜNLAND		GETREIDE 2)		ZUCKERRÜBELEN 3)		WALD	
		BETR.	FLA.	BETR.	FLA.	BETR.	FLA.	BETR.	FLA.	BETR.	FLA.
		1)	HA	1)	HA	1)	HA	1)	HA	1)	HA
		1	2	3	4	5	6	7	8	9	10
L A N D W. B E T R I E B E											
01	INSGESAMT 9)	138 858	1 505 168	117 385	630 414	110 826	575 936	6 667	23 845	70 633	216 830
DARUNTER (ZEILE 01) BETRIEBE, DEREN INHABER											
02	ZUSAMMEN 9)	137 941	1 475 963	116 705	615 144	110 668	568 288	6 632	22 341	70 393	212 991
03	DARUNTER BETRIEBSSBEREICH										
04	LANDWIRTSCHAFT ZUSAMMEN	126 052	1 409 884	107 811	570 537	105 447	559 919	6 617	22 237	61 600	119 429
05	MARKTFRUCHTBETRIEBE	26 911	261 762	20 970	40 614	26 156	166 749	3 051	14 728	10 187	9 810
06	FUTTERBAUBETRIEBE	59 049	816 382	58 635	450 542	49 066	227 457	1 418	2 467	33 850	81 064
07	VEREDLUNGSBETRIEBE	5 512	69 334	4 645	11 274	4 764	47 794	464	1 458	2 617	5 045
08	DAUERKULTURBETRIEBE	19 903	65 205	9 802	10 931	10 862	21 247	262	373	6 280	4 935
09	LANDW. GEMISCHTBETRIEBE	14 679	197 196	13 765	57 174	14 605	96 666	1 425	3 208	8 667	18 573
10	GARTENBAU	2 992	7 653	711	660	318	787	-	-	339	311
11	KOMBINATIONSBETRIEBE 12)	8 853	58 080	8 143	43 657	4 892	7 555	16	103	8 413	93 171
DARUNTER (ZEILE 11) BETRIEBE, DEREN INHABER											
12	ZUSAMMEN 9)	36 846	740 665	32 682	299 980	31 393	282 399	3 847	15 272	21 890	106 472
13	DARUNTER BETRIEBSSBEREICH										
14	LANDWIRTSCHAFT ZUSAMMEN	33 459	711 912	30 737	281 650	29 852	278 537	3 839	15 245	20 161	61 864
15	MARKTFRUCHTBETRIEBE	3 798	106 569	3 115	12 224	3 618	67 525	1 690	9 581	1 147	2 738
16	FUTTERBAUBETRIEBE	19 257	429 893	19 160	229 327	17 013	120 819	855	1 929	13 041	44 083
17	VEREDLUNGSBETRIEBE	1 685	40 819	1 445	5 794	1 612	28 489	283	1 160	1 022	2 884
18	DAUERKULTURBETRIEBE	3 780	29 777	2 282	5 344	2 684	9 913	130	271	1 727	2 289
19	LANDW. GEMISCHTBETRIEBE	4 942	104 856	4 740	28 962	4 927	51 791	881	2 305	3 226	9 878
20	GARTENBAU	1 685	4 548	369	406	203	496	-	-	189	222
21	KOMBINATIONSBETRIEBE 12)	1 702	24 208	1 577	17 923	1 339	3 366	8	27	1 540	44 383
BETRIEBE 11), IN DENEN DAS BETRIEBLICHE EINKOMMEN											
22	ZUSAMMEN 9)	17 280	289 718	15 020	114 730	14 197	114 482	1 386	5 543	9 722	39 103
23	DARUNTER BETRIEBSSBEREICH										
24	LANDWIRTSCHAFT ZUSAMMEN	15 819	277 796	14 184	107 828	13 710	112 783	1 383	5 465	8 915	20 619
25	MARKTFRUCHTBETRIEBE	2 052	49 337	1 570	6 070	1 842	31 605	648	4 025	723	1 418
26	FUTTERBAUBETRIEBE	9 097	164 553	9 048	87 030	7 918	48 764	292	439	5 634	14 060
27	VEREDLUNGSBETRIEBE	677	13 289	603	1 963	645	9 359	71	208	425	841
28	DAUERKULTURBETRIEBE	1 958	10 805	1 012	1 403	1 277	3 896	36	41	774	700
29	LANDW. GEMISCHTBETRIEBE	2 044	39 816	1 961	11 364	2 036	19 157	336	752	1 364	3 600
30	GARTENBAU	629	2 205	112	70	35	154	-	-	58	40
31	KOMBINATIONSBETRIEBE 12)	820	9 535	710	6 703	439	1 516	4	76	735	19 434
BETRIEBE 11), IN DENEN DAS BETRIEBLICHE EINKOMMEN											
32	ZUSAMMEN 9)	83 818	445 576	69 003	200 430	65 080	171 408	1 401	1 522	38 791	67 419
33	DARUNTER BETRIEBSSBEREICH										
34	LANDWIRTSCHAFT ZUSAMMEN	76 780	420 169	62 893	181 060	61 890	168 598	1 397	1 522	32 531	35 946
35	MARKTFRUCHTBETRIEBE	21 066	105 851	16 291	22 322	20 700	67 625	712	1 126	8 326	5 652
36	FUTTERBAUBETRIEBE	30 702	221 940	30 433	134 186	24 139	57 873	271	93	15 181	22 929
37	VEREDLUNGSBETRIEBE	3 149	15 231	2 595	3 518	2 506	9 947	110	91	1 170	1 326
38	DAUERKULTURBETRIEBE	14 164	24 630	6 508	4 186	6 901	7 436	96	61	3 778	1 944
39	LANDW. GEMISCHTBETRIEBE	7 701	52 527	7 073	16 847	7 650	25 720	208	150	4 080	5 098
40	GARTENBAU	678	905	230	184	80	137	-	-	92	51
41	KOMBINATIONSBETRIEBE 12)	6 333	24 334	5 858	19 027	3 115	2 670	4	0	6 140	30 353
B U C H F Ü H R E N D E											
42	INSGESAMT 9)	12 957	325 159	9 207	111 937	8 780	134 662	1 308	9 932	6 390	40 891
DARUNTER (ZEILE 38) BUCHFÜHRENDE BETRIEBE, DEREN INHABER											
43	ZUSAMMEN 9)	12 599	305 730	8 967	104 857	8 641	127 379	1 274	8 429	6 274	38 007
DARUNTER (ZEILE 38) BUCHFÜHRENDE BETRIEBE, DEREN INHABER											
44	ZUSAMMEN 9)	8 024	213 797	5 895	75 163	5 851	87 238	973	6 007	4 052	24 058
BUCHFÜHRENDE BETRIEBE 11), IN DENEN DAS BETRIEBLICHE EINKOMMEN											
45	ZUSAMMEN 9)	3 152	72 591	2 163	23 252	1 982	31 264	284	2 234	1 456	10 556
BUCHFÜHRENDE BETRIEBE 11), IN DENEN DAS BETRIEBLICHE EINKOMMEN											
46	ZUSAMMEN 9)	1 426	19 340	913	6 440	812	8 880	20	191	769	3 391

1) EINSCHL. DER BETRIEBE OHNE LANDW. GENUTZTE FLÄCHE.- 2) EINSCHL. KOERNERMAIS.- 3) OHNE SAMENBAU.- 4) OHNE INHABERS UND/ODER SEINES EHEGATTEN.- 5) EINSCHL. BETRIEBE, DEREN INHABER JURISTISCHE PERSONEN SIND.- 6) EINSCHL. 11) MIT AUSSERBETRIEBLICHEM EINKOMMEN DES BETRIEBSSINHABERS UND/ODER SEINES EHEGATTEN.- 12) EINSCHLIESSLICH BETRIEBSS-

Betriebs- und Produktionsstruktur

BETRIEBE MIT														AUSSERBETRIEBLICHES EINKOMMEN 7)								ILFD
MILCHKUEHEN 4)				SCHWEINEN 5)				LEGEHENNEN 6)				ZUSAMMEN				UND ZWAR (SP. 17)				ILFD		
												AUS ANDERWEITIGER ERWERBS-TAETIGKEIT				AUS SONSTIGEN QUELLEN				INR.		
BETR.	TIERE	BETR.	TIERE	BETR.	TIERE	BETR.	TIERE	BETR.	LF	BETR.	LF	BETR.	LF	BETR.	LF	BETR.	LF					
11	12	13	14	15	16	17	18	19	20	21	22	23	24	25	26	27	28					
I N S G E S A M T 8)																						
71 121	688 344	84 326	1 412 874	75 027	3 880 550	101 095	735 298	78 849	577 895	35 926	234 042	01										
NATUERLICHE PERSONEN SIND, ZUSAMMEN																						
71 026	684 487	84 166	1 396 553	74 958	3 752 909	101 095	735 298	78 849	577 895	35 926	234 042	02										
67 735	661 968	80 372	1 378 432	70 873	3 657 936	92 597	697 971	72 653	550 941	32 239	218 128	03										
3 232	19 904	14 499	210 791	13 465	552 154	23 114	155 190	17 973	120 364	8 647	56 723	04										
52 325	566 689	42 104	400 806	37 788	843 336	39 795	386 495	31 937	312 455	11 690	105 835	05										
687	4 161	4 875	410 276	3 246	1 675 284	3 826	28 515	2 717	20 656	1 746	11 384	06										
1 737	6 816	5 555	34 965	6 458	149 708	16 122	35 433	12 044	26 497	7 284	15 271	07										
9 763	64 400	13 341	321 591	9 917	437 450	9 742	92 344	7 981	70 968	2 877	28 919	08										
34	838	90	1 077	139	3 844	1 307	3 105	712	1 172	783	2 181	09										
3 242	21 599	3 690	16 975	3 935	90 777	7 152	33 870	5 444	25 438	2 875	13 574	10										
(ZEILEN 02-10) AUSSERBETRIEBLICHES EINKOMMEN 10)																						
26 821	395 342	25 347	749 249	21 791	1 752 628	-	-	-	-	-	-	11										
25 511	381 974	24 016	740 839	20 521	1 700 121	-	-	-	-	-	-	12										
1 477	12 864	2 163	92 510	1 909	175 226	-	-	-	-	-	-	13										
18 548	321 631	13 939	204 712	12 785	391 082	-	-	-	-	-	-	14										
448	2 995	1 587	249 998	918	836 491	-	-	-	-	-	-	15										
1 009	4 934	1 781	18 681	1 623	62 626	-	-	-	-	-	-	16										
4 034	39 549	4 551	174 950	3 289	234 702	-	-	-	-	-	-	17										
20	362	36	309	70	988	-	-	-	-	-	-	18										
1 292	13 005	1 297	8 099	1 200	51 520	-	-	-	-	-	-	19										
G R O E S S E R I S T A L S D A S A U S S E R B E T R I E B L I C H E E I N K O M M E N 7)																						
11 686	139 241	11 663	289 798	10 155	883 135	17 280	289 718	9 862	173 668	8 926	141 093	20										
11 238	135 142	11 142	285 541	9 689	868 800	15 819	277 796	9 308	167 993	7 873	132 880	21										
612	4 298	1 186	40 583	1 025	207 802	2 052	49 337	980	25 066	1 228	28 658	22										
8 621	116 288	6 691	88 331	6 132	163 549	9 097	164 553	5 863	108 044	3 922	69 193	23										
161	982	645	85 874	462	381 656	677	13 289	372	7 115	431	8 116	24										
229	902	713	5 268	704	36 918	1 958	10 805	924	5 720	1 287	6 590	25										
1 621	12 678	1 910	65 488	1 373	78 883	2 044	39 816	1 174	22 055	1 012	20 323	26										
14	476	26	272	45	2 404	629	2 205	198	451	487	1 851	27										
420	3 540	481	3 916	407	11 582	820	9 535	342	5 039	566	6 362	28										
K L E I N E R I S T A L S D A S A U S S E R B E T R I E B L I C H E E I N K O M M E N 7)																						
32 518	149 911	47 156	357 504	43 016	1 117 142	83 818	445 576	68 989	404 225	27 002	92 954	29										
30 989	144 857	45 215	352 047	40 666	1 089 011	76 780	420 169	63 344	382 945	24 369	85 244	30										
1 143	2 747	11 155	77 702	10 536	169 131	21 066	105 851	16 999	95 299	7 425	28 061	31										
25 160	128 774	21 478	107 765	18 879	288 705	30 702	221 940	26 079	204 411	7 771	36 638	32										
78	184	2 642	74 407	1 866	457 141	3 149	15 231	2 345	13 543	1 315	3 266	33										
499	979	3 061	11 016	4 131	50 165	14 164	24 630	11 120	20 780	5 997	8 680	34										
4 111	12 174	6 887	81 158	5 260	123 871	7 701	52 527	6 809	48 911	1 866	8 598	35										
-	-	28	496	24	452	678	905	514	718	296	331	36										
1 530	5 056	1 912	4 960	2 328	27 678	6 333	24 334	5 102	20 399	2 309	7 214	37										
L A N D W. B E T R I E B E 8)																						
6 129	135 783	6 276	404 433	5 014	1 676 163	4 574	91 929	2 762	54 590	2 349	48 712	38										
NATUERLICHE PERSONEN SIND, ZUSAMMEN																						
6 058	132 584	6 188	390 467	4 958	1 550 869	4 574	91 929	2 762	54 590	2 349	48 712	39										
(ZEILE 39) AUSSERBETRIEBLICHES EINKOMMEN 10)																						
4 253	99 931	4 223	286 972	3 334	812 948	-	-	-	-	-	-	40										
G R O E S S E R I S T A L S D A S A U S S E R B E T R I E B L I C H E E I N K O M M E N 7)																						
1 462	28 689	1 419	83 907	1 190	495 402	3 152	72 591	1 429	37 116	1 993	42 754	41										
K L E I N E R I S T A L S D A S A U S S E R B E T R I E B L I C H E E I N K O M M E N 7)																						
346	3 969	549	19 590	440	242 520	1 426	19 340	1 333	17 470	359	5 960	42										

AMMEN- UND MUTTERKUEHE.- 5) OHNE FERKEL UNTER 20 KG LEBENDGEWICHT.- 6) 1/2 JAHR UND AELTER.- 7) DES BETRIEBS-
BETRIEBSBEREICHE 'FORSTWIRTSCHAFT' UND 'KOMBINIERTE VERBUNDBETRIEBE'. 10) DES BETRIEBSINHABERS UND SEINES EHEGATTEN.
BEREICH FORSTWIRTSCHAFT.

Kartoffel- und Zuckerrübenproduktion seit 1960

Kartoffelproduktion

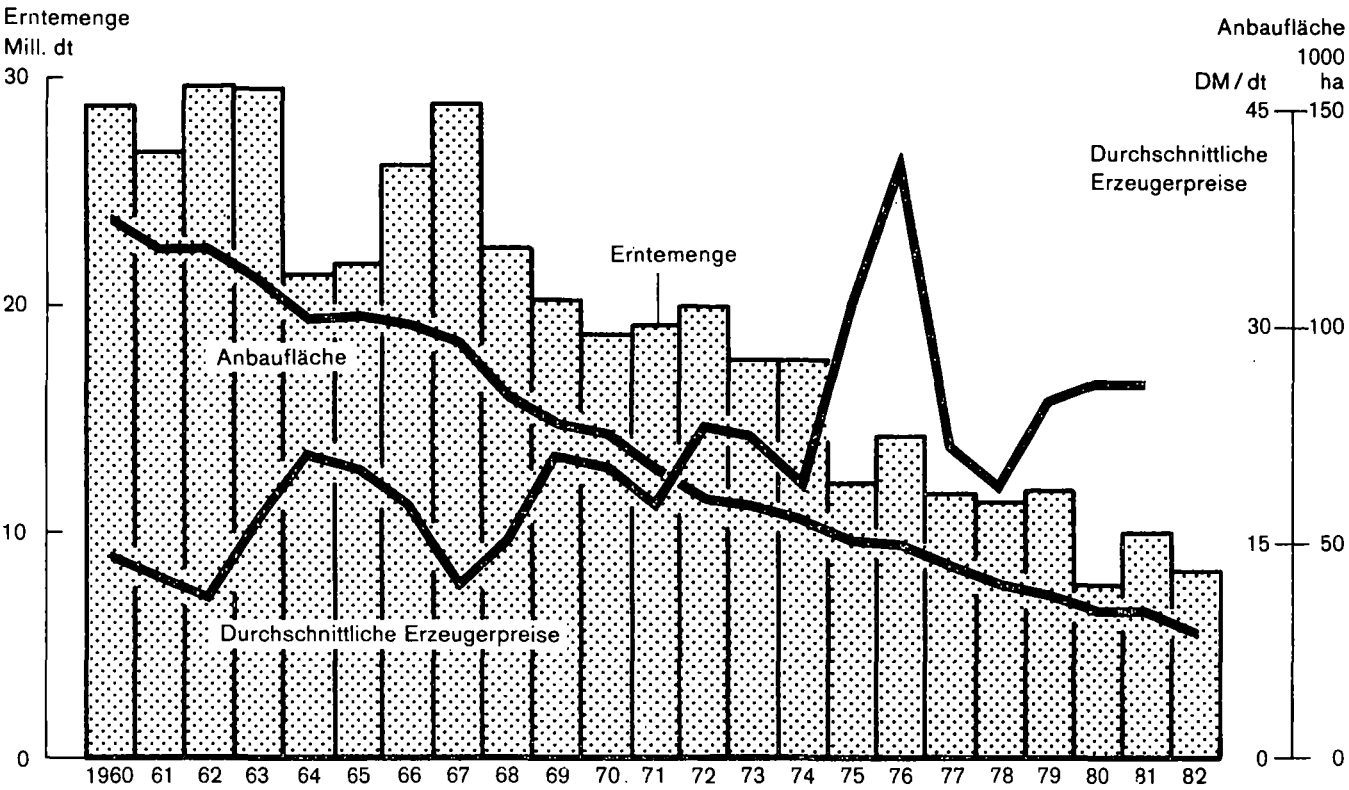

Zuckerrübenproduktion

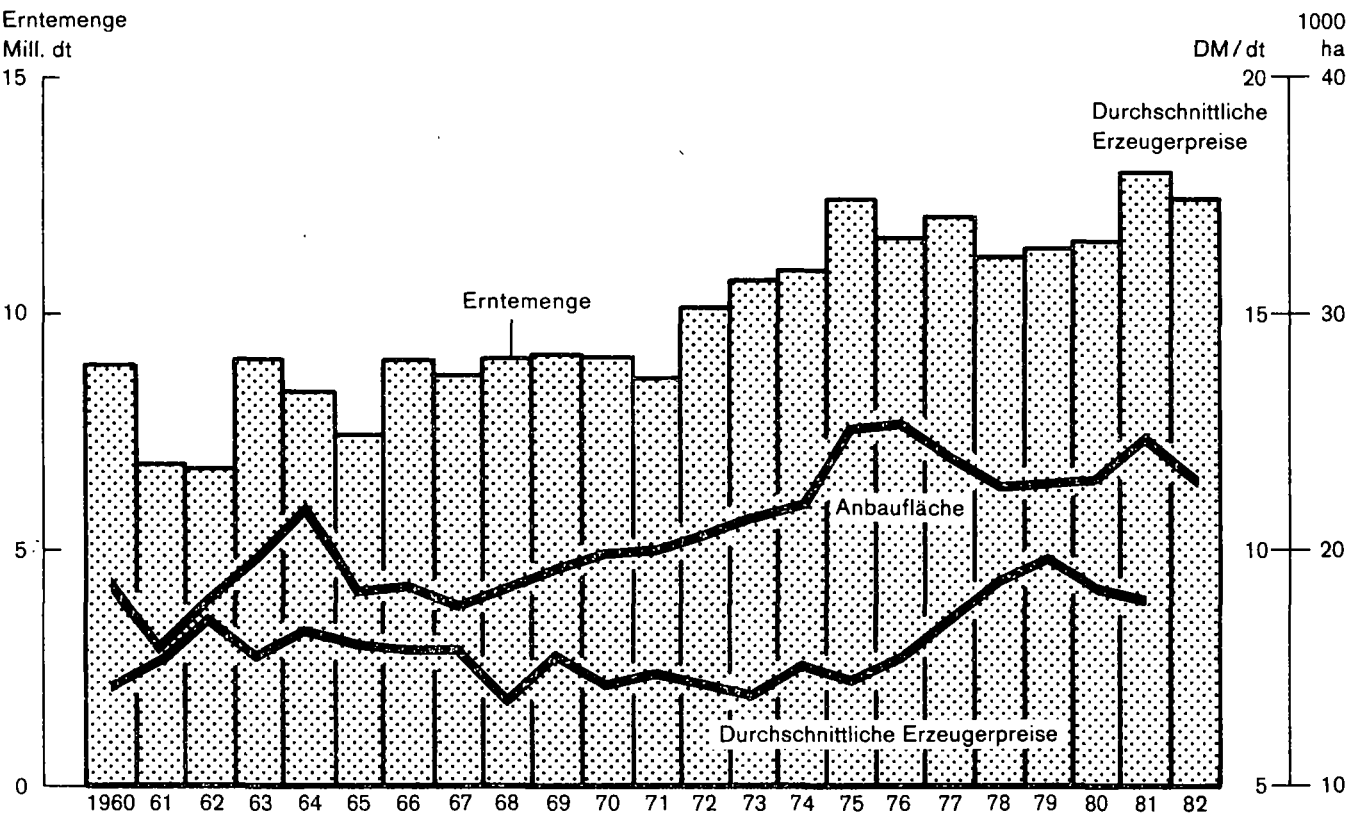

41. Betriebe mit Zimmervermietung an Ferien- oder Kurgäste 1979

NR.	LANDW. GENUTZTE FLAECHE VON ... BIS UNTER ... HA	BETRIEBE INSGESAMT	BETRIEBE MIT ZIMMERVERMIETUNG AN FERIEN- ODER KURGAESTEN 11. ZUSAMMEN		DAVON (SP. 2) BETRIEBE MIT ... BIS ... UEBERNACHTUNGEN IN JAHR 1978		BETRIEBE		BETRIEBE		BETRIEBE		BETRIEBE	
			1	2	3	4	5	6	7	8	9			
01	UNTER 1	10 264	94 ^x	293 ^x	17	18	20	18	11	10 ^x				
02	1 - 2	25 959	383 ^x	434 ^x	41	49	82	98	47	66 ^x				
03	2 - 5	33 714	672	432	56	74	136	185	80	141				
04	5 - 10	29 386	657 ^x	451 ^x	55	67	109	169	108	149 ^x				
05	10 - 20	30 551	761	378	55	81	155	197	129	144				
06	20 - 30	13 896	357	434	28	33	65	101	49	81				
07	30 - 50	6 780	172	327	13	18	45	48	25	23				
08	50 - 100	1 454	31	347	-	6	6	6	8	5				
09	100 UND MEHR	275	1	430	-	-	-	-	1	-				
10	INSGESAMT	152 279	3 128 ^x	413 ^x	265	346	618	822	458	619 ^x				
DARUNTER BETRIEBE, DEREN INHABER NATUERLICHE PERSONEN SIND, ZUSAMMEN														
11	UNTER 1	10 167	94	293	17	18	20	18	11	10				
12	1 - 2	25 721	381	420	41	49	81	98	47	65				
13	2 - 5	33 375	670	417	56	74	136	185	80	139				
14	5 - 10	29 175	655	444	55	67	109	169	108	147				
15	10 - 20	30 401	761	378	55	81	155	197	129	144				
16	20 - 30	13 830	357	434	28	33	65	101	49	81				
17	30 - 50	6 696	172	327	13	18	45	48	25	23				
18	50 - 100	1 382	31	347	-	6	6	6	8	5				
19	100 UND MEHR	192	1	430	-	-	-	-	1	-				
20	ZUSAMMEN	150 939	3 122	406	265	346	617	822	458	614				
DAVON (ZEILEN 11-20) BETRIEBE OHNE AUSSERBETRIEBLICHES EINKOMMEN 2)														
21	UNTER 1	1 249	7	372	1	2	-	2	-	2				
22	1 - 2	1 066	17	353	-	3	6	3	1	4				
23	2 - 5	2 358	30	302	3	5	6	8	3	5				
24	5 - 10	5 021	97	402	9	10	15	29	16	18				
25	10 - 20	13 565	286	331	25	34	61	80	43	43				
26	20 - 30	9 569	171	338	17	22	33	50	23	26				
27	30 - 50	5 126	109	288	9	14	28	26	19	13				
28	50 - 100	1 040	16	276	-	6	4	3	-	3				
29	100 UND MEHR	119	1	430	-	-	-	-	1	-				
30	ZUSAMMEN	39 113	734	334	64	96	153	201	106	114				
BETRIEBE 3), IN DENEN DAS BETRIEBLICHE EINKOMMEN GROESSER IST ALS DAS AUSSERBETRIEBLICHE EINKOMMEN 4)														
31	UNTER 1	523	5	197	-	1	2	1	1	-				
32	1 - 2	605	12	330	1	1	3	2	4	1				
33	2 - 5	1 553	56	433	3	5	14	15	7	12				
34	5 - 10	3 263	111	473	10	8	13	28	26	26				
35	10 - 20	6 775	262	405	15	24	51	58	56	58				
36	20 - 30	3 088	151	529	9	9	27	39	21	46				
37	30 - 50	1 295	58	415	3	4	16	19	6	10				
38	50 - 100	288	13	403	-	-	2	2	8	1				
39	100 UND MEHR	52	-	-	-	-	-	-	-	-				
40	ZUSAMMEN	17 442	668	445	41	52	128	164	129	154				
BETRIEBE 3), IN DENEN DAS BETRIEBLICHE EINKOMMEN KLEINER IST ALS DAS AUSSERBETRIEBLICHE EINKOMMEN 4)														
41	UNTER 1	8 395	82	292	16	15	18	15	10	8				
42	1 - 2	24 050	352	426	40	45	72	93	42	60				
43	2 - 5	29 464	584	422	50	64	116	162	70	122				
44	5 - 10	20 891	447	446	36	49	81	112	66	103				
45	10 - 20	10 061	213	408	15	23	43	59	30	43				
46	20 - 30	1 173	35	486	2	2	5	12	5	9				
47	30 - 50	275	5	163	1	-	1	3	-	-				
48	50 - 100	54	2	550	-	-	-	1	-	1				
49	100 UND MEHR	21	-	-	-	-	-	-	-	-				
50	ZUSAMMEN	94 384	1 720	422	160	198	336	457	223	346				
FORST BETRIEBE														
51	INSGESAMT	12 931	241	703	13	22	46	52	36	72				

1) OHNE VERMIETUNG VON ZIMMERN, DIE ZU EINEM HOTEL, GASTHOF ODER EINER PENSION GEHÖREN. 2) DES BETRIEBSINHABERS UND SEINES EHEGATTEN. 3) MIT AUSSERBETRIEBLICHEM EINKOMMEN DES BETRIEBSINHABERS UND/ODER SEINES EHEGATTEN. 4) DES BETRIEBSINHABERS UND/ODER SEINES EHEGATTEN.

Betriebs- und Produktionsstruktur

42. Besitz- und Eigentumsverhältnisse an der landwirtschaftlich genutzten Fläche der landwirtschaftlichen Betriebe 1981

LFD NR.	LANDW. IGEN. FLÄCHE VON... BIS UNTER... HA	LANDW. BETRIEBE		LANDW. BETRIEBE MIT EIGENER LF			UND ZWAR (SP. 3) BETRIEBE MIT SELBSTBEWIRTSCHAFTETER EIGENER LF		
		INSGESAMT		ZUSAMMEN 2)			BETRIEBE		
		BETRIEBE	LF 1)	BETRIEBE	ZUS. 1)	LF EIGENFL. 6)	BETRIEBE	ZUS. 1)	LF EIGENFL. 7)
		HA	HA	HA	HA	HA	HA	HA	HA
		1	2	3	4	5	6	7	8
01	UNTER 1	8656	4981	8205	4792	10368	8161	4773	9419
02	1 - 2	21426	30289	20897	29559	40649	20788	29420	26380
03	2 - 5	31134	104107	29947	100451	98140	29870	100219	84509
04	5 - 10	26475	193998	25191	184928	148575	25190	184919	141587
05	10 - 20	28445	412181	27547	399628	285773	27526	399315	281470
06	20 - 30	13084	319439	12635	308415	196759	12635	308415	194735
07	30 - 50	7695	285577	7390	274252	149393	7388	274169	143361
08	50 UND MEHR	1951	154605	1784	137393	66386	1780	136924	65229
09	INSGESAMT	138866	1505177	133596	1439418	996043	133338	1438154	946690
10	DAR. 1 U.M.	130210	1500196	125391	1434626	985675	125177	1433381	942271

		UND ZWAR (SP. 3) BETRIEBE MIT										LANDW. BETRIEBE			
		VERPACHTETER				UNENTGELTLICH				MIT GEPACHTETER LF 3)					
LFD	LANDW.	EIGENER LF				ABGEBEBENER									
	IGEN. FLÄCHE 1)					EIGENER LF				ZUSAMMEN					
NR.	VON... BIS														
	UNTER... HA	BETRIEBE	LF			BETRIEBE	LF	UNENT.ABG.9)		BETRIEBE	LF				
		ZUS. 1)	VERP. 8)			ZUS. 1)	UNENT.ABG.9)			ZUS. 1)	GEPACHTET				
		HA				HA				HA					
		9	10	11		12	13	14		15	16	17			

01	UNTER 1	2314	1425	5734	290	170	215	1877	1138	515					
02	1 - 2	5673	7821	13394	1283	1862	875	5907	8710	3518					
03	2 - 5	6850	22333	13192	651	1836	439	13349	45686	17547					
04	5 - 10	3839	27553	6806	204	1540	182	17543	130776	47660					
05	10 - 20	2276	31713	4109	219	3164	194	22899	334162	127908					
06	20 - 30	898	21932	1918	76	1869	106	11365	277790	122963					
07	30 - 50	540	20272	854	55	2128	178	6814	253557	135853					
08	50 UND MEHR	192	15051	1137	14	1229	20	1723	131578	88254					
09	INSGESAMT	22582	148100	47144	2792	13798	2209	81491	1183397	546218					
10	DAR. 1 U.M.	20268	146675	41410	2502	13628	1994	79614	1182259	545703					

		UND ZWAR (SP. 15) BETRIEBE MIT GEPACHTETER LF VON						LANDW. BETRIEBE MIT UNENTGELTLICH ZUR BEWIRTSCHAFTUNG ERHALTENER LF					
LFD	LANDW. IGEN. FLÄCHE 1)	FAMILIENANGEHÖRIGEN 4) 5)				SONSTIGEN PERSONEN 4)							
NR.	VON... BIS UNTER... HA	BETRIEBE	LF ZUS. 1) HA	GEP. 10)	BETRIEBE	LF ZUS. 1) HA	GEP. 11)	BETRIEBE	LF ZUS. 1) HA	UNENTG. ERH.			
		18	19	20	21	22	23	24	25	26			
01	UNTER 1	821	502	250	1192	731	265	164	102	47			
02	1 - 2	1984	3014	1276	4236	6181	2242	1047	1525	391			
03	2 - 5	4738	16530	6555	10723	37024	10992	1646	5641	2051			
04	5 - 10	5010	36510	13195	15950	119081	36465	1377	9894	2751			
05	10 - 20	5167	74836	21927	21708	317300	105981	1152	16178	2803			
06	20 - 30	2703	65909	16317	10935	267468	106646	499	11941	1741			
07	30 - 50	1638	60772	13127	6691	249364	122726	345	12909	1363			
08	50 UND MEHR	362	24446	4361	1698	128782	83893	74	5383	1122			
09	INSGESAMT	22423	282519	77008	73133	1125931	469210	6304	63573	12269			
10	DAR. 1 U.M.	21602	282017	76758	71941	1125200	468945	6140	63471	12222			

1) SELBSTBEWIRTSCHAFTETE LF UEBERHAUPT.- 2) EINSCHL. BETRIEBE, DIE IHRE GESAMTE EIGENE LF NICHT SELBST BEWIRTSCHAFTEN.- 3) MIT SELBSTBEWIRTSCHAFTETER GEPACHTETER LF.- 4) ALS VERPACHTER.- 5) ELTERN, GROSSELTERN, GESCHWISTER, KINDER DES BETRIEBSINHABERS BZW. SEINES EHEGATTEN.- 6) EINSCHL. NICHT SELBSTBEWIRTSCHAFTETE EIGENE LF (VERPACHTETE ODER UNENTGELTLICH ABGEBEBENE EIGENE LF).- 7) SELBSTBEWIRTSCHAFTETE EIGENE LF.- 8) EIGENE VERPACHTETE LF.- 9) UNENTGELTLICH ABGEBEBENE EIGENE LF.- 10) VON FAMILIENANGEHÖRIGEN.- 11) VON SONSTIGEN PERSONEN.

43. Betriebsinhaber und im gemeinsamen Haushalt lebende Familienangehörige und Verwandte nach Betriebsgrößen im April 1982

Größenklasse der landwirtschaftlich genutzten Fläche von ... bis unter ... ha	Geschlecht	Betriebs- inhaber . (nur natürliche Personen)	Im Haushalt der Betriebsinhaber lebende Familien- angehörige und Verwandte (ohne Betriebsinhaber)				Außerhalb des Betriebes ¹⁾ anderweitig Erwerbstätige		
			insgesamt	davon			insgesamt	darunter auch im Betrieb beschäftigt	
				Kinder unter 15 Jahren	15 Jahre und ältere Personen	darunter im Betrieb einschließlich Haushalt mithelfende Familienangehörige		zu- sammen	und ander- weitig voll- beschäftigt
1000 Personen									
in allen Betrieben									
unter 1 ²⁾	insgesamt	8,6	18,2	3,5	14,7	10,9	9,4	6,5	5,6
	männlich	7,2	6,1	1,6	4,5	2,4	6,7	5,5	5,3
1 - 2	insgesamt	20,1	45,2	9,3	35,9	26,1	25,7	17,0	14,9
	männlich	17,2	15,5	4,7	10,8	5,2	17,5	14,3	13,4
2 - 5	insgesamt	29,5	80,2	15,3	64,9	44,9	44,7	30,1	26,5
	männlich	26,0	29,9	8,0	21,9	11,5	32,1	26,4	24,6
5 - 10	insgesamt	25,5	82,6	17,4	65,2	46,6	39,4	26,4	22,5
	männlich	24,0	31,1	8,3	22,8	13,0	29,3	23,9	21,2
10 - 20	insgesamt	27,6	96,8	23,0	73,8	55,5	33,0	21,7	17,1
	männlich	26,5	38,2	12,1	26,1	16,9	24,1	19,7	15,7
20 - 30	insgesamt	12,9	49,9	13,4	36,5	27,5	10,0	5,4	3,8
	männlich	12,6	20,1	7,1	13,0	8,6	6,4	4,6	3,4
30 - 50	insgesamt	7,8	32,5	9,0	23,5	17,8	5,2	2,6	1,8
	männlich	7,7	13,2	4,6	8,6	6,0	3,1	2,1	1,5
50 und mehr	insgesamt	1,9	7,5	2,2	5,3	4,3	1,0	0,5	0,3
	männlich	1,9	3,2	1,3	1,9	1,4	0,6	0,4	0,3
Insgesamt	männlich	123,1	157,3	47,7	109,6	65,0	119,8	96,9	85,4
	weiblich	10,8	255,6	45,4	210,2	168,6	48,6	13,3	7,1
	insgesamt	133,9	412,9	93,1	319,8	233,6	168,4	110,2	92,5
dagegen April 1981	männlich	126,3	164,5	52,8	111,7	64,3	125,1	100,2	87,0
	weiblich	11,6	265,2	48,1	217,1	172,3	51,9	15,5	7,9
	insgesamt	137,9	429,7	100,9	328,8	236,6	177,0	115,7	94,9
April 1980	männlich	131,0	168,2	54,7	113,5	66,5	128,5	103,2	90,6
	weiblich	12,7	263,5	49,5	214,0	173,2	46,6	13,2	6,0
	insgesamt	143,7	431,7	104,2	327,5	239,7	175,1	116,4	96,6
in Betrieben ab 2 ha LF									
Insgesamt	männlich	98,7	135,7	41,4	94,3	57,4	95,6	77,1	66,7
	weiblich	6,5	213,8	38,9	174,9	139,2	37,7	9,6	5,3
	insgesamt	105,2	349,5	80,3	269,2	196,6	133,3	86,7	72,0
dagegen April 1981	männlich	100,9	141,1	46,0	95,1	56,2	99,6	79,8	68,2
	weiblich	7,0	222,4	42,1	180,3	142,8	39,6	10,8	5,8
	insgesamt	107,9	363,5	88,1	275,4	199,0	139,2	90,6	74,0
April 1980	männlich	105,3	144,7	47,9	96,8	58,9	100,7	81,2	70,0
	weiblich	7,0	220,5	43,6	176,9	143,8	34,9	9,6	4,5
	insgesamt	112,3	365,2	91,5	273,7	202,7	135,6	90,8	74,5

1) Betriebsinhaber und ihre mit ihnen im gemeinsamen Haushalt lebenden Familienangehörigen und Verwandten im Alter von 15 Jahren und darüber. - 2) Nur Betriebe mit Erzeugungseinheiten, die mindestens dem durchschnittlichen Wert einer jährlichen landwirtschaftlichen Markterzeugung von 1 ha LF entsprechen.

44. Mit betrieblichen Arbeiten Beschäftigte in den landwirtschaftlichen Betrieben im April 1982

Größenklasse der landwirtschaftlich genutzten Fläche von ... bis unter ... ha	Geschlecht	Familienarbeitskräfte						Ständige familien- fremde Arbeitskräfte	
		insgesamt	Betriebs- inhaber	vollbeschäftigt		teilbeschäftigt		insgesamt	darunter vollbe- schäftigt
				insgesamt	Betriebs- inhaber	insgesamt	Betriebs- inhaber		
1000 Personen									

in allen Betrieben

unter 1 ¹⁾	insgesamt	19,5	8,5	2,1	1,4	14,3	7,1	2,6	2,0
	männlich	9,6	7,2	1,6	1,3	8,0	5,9	1,1	0,9
1 - 2	insgesamt	46,3	20,2	1,8	1,1	34,9	19,1	2,1	1,1
	männlich	22,4	17,1	1,3	1,0	21,1	16,1	1,2	0,6
2 - 5	insgesamt	74,4	29,5	5,2	3,7	58,0	25,8	2,7	1,6
	männlich	37,5	26,0	3,5	3,0	34,0	23,0	1,8	1,1
5 - 10	insgesamt	72,0	25,5	9,9	6,4	51,9	19,1	2,1	1,4
	männlich	37,0	24,0	7,6	6,1	29,2	17,9	1,6	1,1
10 - 20	insgesamt	83,1	27,6	21,8	15,4	51,1	12,2	1,9	1,2
	männlich	43,4	26,5	17,9	14,9	25,4	11,6	1,2	0,9
20 - 30	insgesamt	40,4	12,9	15,3	10,7	20,7	2,2	1,2	0,8
	männlich	21,2	12,7	13,4	10,6	7,8	2,1	0,9	0,7
30 - 50	insgesamt	25,6	7,8	10,6	6,9	12,2	0,9	1,5	0,9
	männlich	13,7	7,7	9,3	6,9	4,3	0,8	1,0	0,8
50 und mehr	insgesamt	6,2	1,9	2,6	1,7	2,8	0,2	2,8	2,4
	männlich	3,3	1,9	2,3	1,7	1,0	0,2	2,2	1,9
Insgesamt	männlich	188,1	123,1	56,9	45,5	130,8	77,6	11,0	8,0
	weiblich	179,4	10,8	12,4	1,8	115,1	9,0	5,9	3,4
	insgesamt	367,5	133,9	69,3	47,3	245,9	86,6	16,9	11,4
dagegen April 1981	männlich	190,6	126,3	58,6	47,0	131,4	79,3	10,2	7,2
	weiblich	183,8	11,6	12,4	1,8	121,3	9,8	5,5	2,8
	insgesamt	374,4	137,9	71,0	48,8	252,7	89,1	15,7	10,0
April 1980	männlich	197,4	131,0	58,3	46,3	138,7	84,7	8,5	6,6
	weiblich	186,0	12,7	11,0	1,5	124,1	11,2	4,2	2,2
	insgesamt	383,4	143,7	69,3	47,8	262,8	95,9	12,7	8,8

in Betrieben ab 2 ha LF

Insgesamt	männlich	156,1	98,8	54,0	43,2	101,7	55,6	8,7	6,5
	weiblich	145,6	6,4	11,4	1,6	95,0	4,8	3,5	1,8
	insgesamt	301,7	105,2	65,4	44,8	196,7	60,4	12,2	8,3
dagegen April 1981	männlich	157,1	100,9	55,5	44,4	101,1	56,5	8,1	5,7
	weiblich	149,7	7,0	11,4	1,7	99,6	5,3	3,2	1,4
	insgesamt	306,8	107,9	66,9	46,1	200,7	61,8	11,3	7,1
April 1980	männlich	164,2	105,3	55,6	44,0	108,2	61,3	6,5	5,0
	weiblich	150,7	7,0	10,1	1,3	101,2	5,7	2,5	1,1
	insgesamt	314,9	112,3	65,7	45,3	209,4	67,0	9,0	6,1

1) Nur Betriebe mit Erzeugungseinheiten, die mindestens dem durchschnittlichen Wert einer jährlichen landwirtschaftlichen Markterzeugung von 1 ha LF entsprechen.

45. Entwicklung der Getreide- und Kartoffelvorräte in den Wirtschaftsjahren 1970/71 und 1976/77 bis 1981/82

Monat	Weizen insgesamt							Roggen und Wintermenggetreide						
	1970/71	1976/77	1977/78	1978/79	1979/80	1980/81	1981/82	1970/71	1976/77	1977/78	1978/79	1979/80	1980/81	1981/82
	x													
Oktober	54,2	47,9	46,2	43,1	38,3	39,8	42,3	60,6	35,8	36,1	27,8	31,9	34,0	36,3
November	48,1	43,4	41,5	38,1	34,8	36,2	37,1	50,9	31,5	30,1	23,8	26,4	26,6	31,0
Dezember	41,7	37,8	36,1	34,3	31,2	30,9	32,7	41,1	27,9	23,0	23,1	22,7	22,0	21,8
Januar	34,2	33,0	31,6	29,5	27,8	27,7	30,0	35,4	21,7	20,4	19,2	19,5	20,2	19,2
Februar	29,3	28,6	25,1	25,9	22,9	22,7	24,2	31,0	18,6	16,4	16,4	15,0	16,3	17,2
März	23,6	19,8	21,1	20,7	17,9	18,8	20,6	25,1	14,2	12,8	13,4	12,4	12,8	14,8
April	18,9	17,3	16,4	17,1	14,1	15,1	16,1	18,9	10,6	9,0	10,8	9,5	9,3	12,1
Mai	14,7	13,4	12,3	13,0	11,2	12,2	11,9	12,3	8,2	6,2	9,1	6,3	8,2	9,1
Juni	10,2	9,6	8,1	9,9	8,2	7,8	8,3	8,2	4,7	3,8	5,4	5,9	5,0	5,3

Monat	Gerste insgesamt							Hafer und Sommermenggetreide						
	1970/71	1976/77	1977/78	1978/79	1979/80	1980/81	1981/82	1970/71	1976/77	1977/78	1978/79	1979/80	1980/81	1981/82
	x													
Oktober	59,8	53,1	52,7	52,5	51,4	55,5	52,0	85,4	81,6	82,0	79,0	80,0	80,5	76,7
November	53,7	46,8	46,0	48,0	45,6	49,8	47,2	76,8	74,3	75,1	74,0	72,0	75,3	70,9
Dezember	44,9	41,3	40,8	41,6	40,8	41,2	41,3	67,9	64,8	67,3	64,8	63,9	63,2	62,8
Januar	37,7	36,4	35,9	36,6	35,2	38,4	36,8	55,9	54,7	56,1	57,7	56,7	56,1	55,1
Februar	32,7	31,8	30,2	32,4	30,2	32,5	29,9	48,3	46,2	46,7	49,9	48,2	47,8	46,3
März	24,5	22,0	24,1	26,1	23,4	26,3	24,0	37,4	36,1	38,2	40,7	39,4	38,6	37,5
April	17,1	18,7	18,3	20,3	19,2	20,8	18,3	26,7	28,8	27,8	32,0	31,0	31,5	29,3
Mai	12,5	13,5	12,5	16,3	14,5	16,4	13,7	20,6	20,8	21,7	24,3	23,6	24,4	21,2
Juni	7,8	8,7	8,8	10,2	10,0	10,6	9,1	12,8	13,1	14,4	17,9	16,7	15,8	14,2

Monat	Kartoffeln insgesamt						
	1970/71	1976/77	1977/78	1978/79	1979/80	1980/81	1981/82
	x						
Oktober	64,5	62,8	57,3	51,2	57,8	48,1	46,4
November	56,4	51,0	46,9	47,3	49,1	37,2	40,7
Dezember	46,9	46,2	38,5	38,7	36,6	29,9	32,9
Januar	40,6	37,2	32,8	32,9	34,4	26,5	28,2
Februar	33,6	33,8	27,9	27,9	28,8	23,4	22,9
März	27,3	24,3	20,8	20,5	22,0	17,6	17,7
April	15,2	16,9	12,8	14,4	14,5	9,5	9,7
Mai	9,8	9,6	7,7	7,5	8,6	6,3	5,6
Juni	5,4	5,0	4,0	4,1	5,5	2,3	3,2

46. Verwertung der Kartoffelernte in den Wirtschaftsjahren 1970/71 und 1976/77 bis 1981/82

Art der Verwertung	1970/71	1976/77	1977/78	1978/79	1979/80	1980/81	1981/82	1970/71	1976/77	1977/78	1978/79	1979/80	1980/81	1981/82
	dt							%						
Ernte	59 822	53 152	47 789	39 613	35 876	29 665	30 594
Bestandsveränderung	4 710	3 307	3 387	3 046	2 915	2 285	1 828
Verfügbare Menge	64 532	56 459	51 176	42 659	38 791	31 950	32 422	100	100	100	100	100	100	100
davon														
Schwund und Verlust	1 200	1 144	823	591	736	743	462	2,3	2,5	2,0	1,5	1,9	2,0	1,3
Saatgut	5 702	4 257	3 752	2 992	2 868	2 486	2 126	9,2	8,6	8,3	8,6	8,1	8,7	7,3
Futter	29 873	19 808	18 927	14 864	12 269	7 021	6 862	48,3	41,9	45,6	42,7	45,0	39,0	38,0
Nahrung der Selbstver- sorger	2 672	1 773	2 103	1 279	1 396	1 037	1 530	6,2	4,9	3,7	3,5	3,5	4,3	3,7
Verkäufe von Speise-, Futter- und Industrie- kartoffeln	22 128	27 476	24 139	21 633	20 031	20 096	20 835	29,0	37,6	36,5	39,9	35,4	42,3	46,8
Restbestand am 30. Juni	2 957	2 001	1 432	1 300	1 491	567	607	5,0	4,5	3,9	3,8	6,1	3,7	2,9

Schaubild 10

Entwicklung der Verkaufserlöse für pflanzliche Erzeugnisse seit 1969 / 70

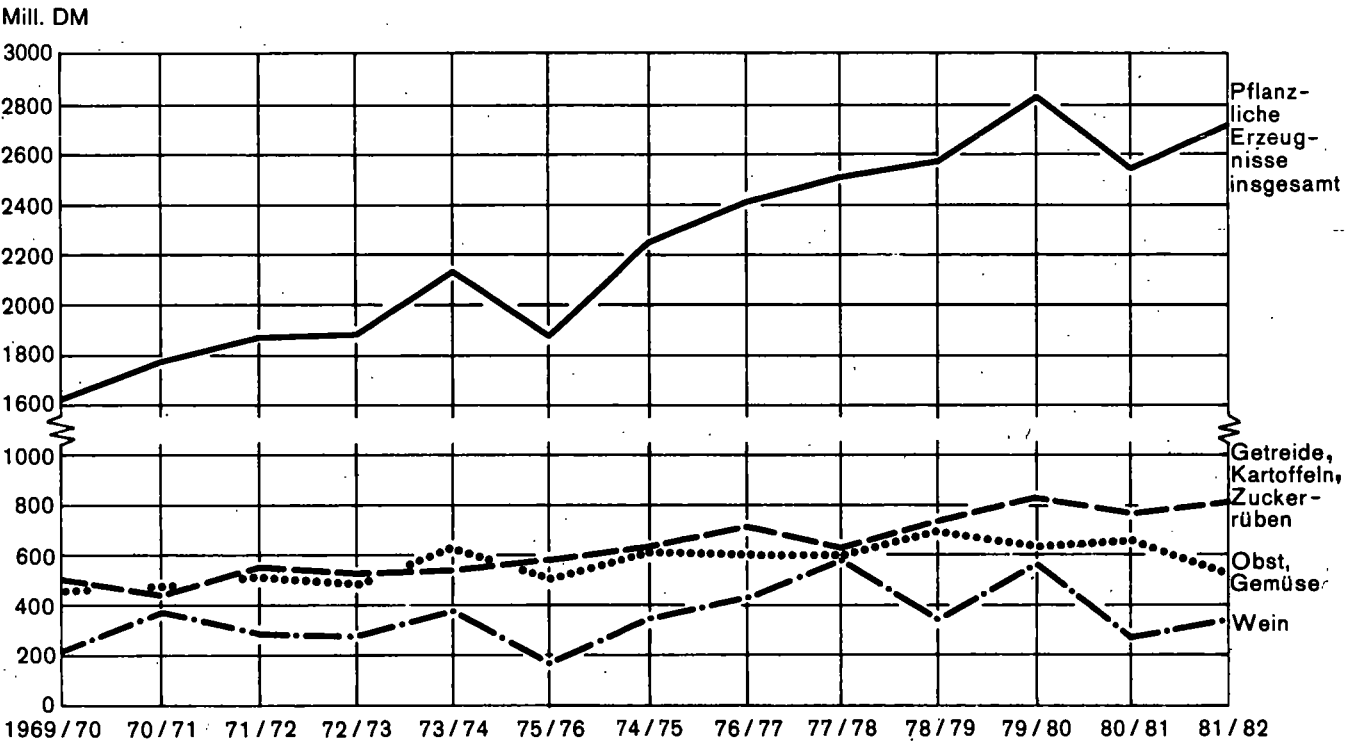

47. Entwicklung der Bruttoproduktion in den Wirtschaftsjahren 1977/78 bis 1981/82

Erzeugnis	1977/78		1978/79		1979/80		1980/81		1981/82	
	1000 t GE	Mill. DM	1000 t GE	Mill. DM	1000 t GE	Mill. DM	1000 t GE	Mill. DM	1000 t GE	Mill. DM
Getreide	2 443,8	1 139,2	2 553,4	1 205,7	2 777,5	1 314,3	2 686,5	1 299,5	2 819,8	1 411,6
Kartoffeln	257,5	200,9	242,3	170,9	259,0	216,9	166,9	170,7	204,9	208,4
Zuckerrüben	304,1	110,6	293,9	117,3	297,7	123,4	296,1	116,3	369,2	133,4
Öl- und Hülsenfrüchte	45,0	25,1	56,1	30,3	58,4	31,6	79,2	44,8	96,5	56,6
Gemüse	72,7	317,8	67,8	301,0	71,8	308,2	67,0	338,6	72,6	387,4
Obst	266,3	771,8	425,9	984,1	440,6	847,1	425,0	870,9	200,9	675,5
Wein	285,7	599,0	159,2	362,9	237,1	579,5	103,1	276,9	146,9	416,2
Sonstige Sonderkulturen	66,6	683,0	64,2	743,0	64,3	769,2	58,8	810,0	66,9	881,9
Rauh- und Saftfutter	3 866,0	1 545,2	4 038,8	1 740,3	4 099,6	2 236,7	3 755,9	2 234,6	3 845,5	2 215,4
Pflanzliche Erzeugnisse zusammen	7 607,7	5 392,6	7 901,6	5 655,5	8 306,0	6 426,9	7 638,5	6 162,3	7 823,2	6 386,4
Schlachtrinder einschließlich -kälber	1 968,4	1 469,1	2 029,9	1 453,2	2 104,3	1 518,5	2 061,9	1 476,3	1 970,2	1 531,3
Schlachtschweine	1 440,0	1 237,7	1 449,5	1 094,7	1 426,3	1 190,4	1 417,4	1 142,1	1 343,1	1 257,4
Übriges Schlachtvieh	31,8	20,3	30,5	18,2	38,1	21,5	35,3	21,1	35,7	23,7
Milch	2 113,2	1 539,1	2 145,6	1 594,9	2 236,8	1 684,0	2 219,2	1 636,8	2 207,0	1 708,0
Sonstige tierische Erzeugnisse	513,0	381,7	520,8	364,5	511,7	391,0	473,9	377,9	478,5	384,3
Tierische Erzeugnisse zusammen	6 066,4	4 647,9	6 176,3	4 525,5	6 317,2	4 805,4	6 207,7	4 654,2	6 034,5	4 904,7
Insgesamt	13 674,1	10 040,5	14 077,9	10 181,0	14 623,2	11 232,3	13 846,2	10 816,5	13 857,7	11 291,1

48. Entwicklung der Nahrungsmittelproduktion in den Wirtschaftsjahren 1977/78 bis 1981/82

Erzeugnis	1977/78		1978/79		1979/80		1980/81		1981/82	
	1000 t GE	Mill. DM	1000 t GE	Mill. DM	1000 t GE	Mill. DM	1000 t GE	Mill. DM	1000 t GE	Mill. DM
Getreide	723,5	347,6	884,9	428,5	993,1	484,1	932,3	460,3	987,5	514,8
Kartoffeln	103,5	121,7	105,2	108,6	100,8	135,2	77,8	109,3	103,4	144,2
Zuckerrüben	265,8	96,9	256,8	104,5	260,2	107,7	258,9	99,6	322,7	113,5
Öl- und Hülsenfrüchte	21,3	11,3	27,6	15,6	30,4	16,9	45,5	26,1	56,7	31,3
Gemüse	72,7	317,8	67,8	301,0	71,8	308,2	67,0	338,6	72,6	387,4
Obst	266,3	771,8	425,9	984,1	440,6	847,1	425,0	870,9	200,9	675,5
Wein	285,7	599,0	159,2	362,9	237,1	579,5	103,1	276,9	146,9	416,2
Sonstige Sonderkulturen	63,7	667,1	60,7	727,4	60,6	754,0	56,4	794,7	63,3	866,9
Pflanzliche Erzeugnisse zusammen	1 802,5	2 933,2	1 988,1	3 032,6	2 194,6	3 232,7	1 966,0	2 976,4	1 954,0	3 149,8
Schlachtrinder einschließlich -kälber	1 968,4	1 469,1	2 029,9	1 453,2	2 104,3	1 518,5	2 061,9	1 476,3	1 970,2	1 531,3
Schlachtschweine	1 440,0	1 237,7	1 449,5	1 094,7	1 426,3	1 190,4	1 417,4	1 142,1	1 343,1	1 257,4
Übriges Schlachtvieh	31,8	20,3	30,5	18,2	38,1	21,5	35,3	21,1	35,7	23,7
Milch	1 949,1	1 416,8	1 990,7	1 477,9	2 083,8	1 567,3	2 068,7	1 524,4	2 063,4	1 595,6
Sonstige tierische Erzeugnisse	493,4	367,4	501,1	351,4	492,9	377,5	456,9	364,5	461,2	370,7
Tierische Erzeugnisse zusammen	5 882,7	4 511,3	6 001,7	4 395,4	6 145,4	4 675,2	6 040,2	4 528,4	5 873,6	4 778,7
Insgesamt	7 685,2	7 444,5	7 989,8	7 428,0	8 340,0	7 907,9	8 006,2	7 504,8	7 827,6	7 928,5

49. Bruttoproduktion in den Wirtschaftsjahren|1974/75 bis 1981/82

Wirtschaftsjahr	Pflanzliche		Tierische		Insgesamt	
	Bruttoproduktion					
	t GE	1 000 DM	t GE einschl. Exporte	1 000 DM	t GE	1 000 DM
1974/75	7 966 963	4 843 881	5 884 367	3 944 011	13 851 330	8 787 892
1975/76	7 928 025	5 691 478	5 935 509	4 511 659	13 863 534	10 203 137
1976/77	7 161 933	6 557 681	6 028 054	4 578 160	13 189 987	11 135 841
1977/78	7 607 671	5 392 600	6 066 398	4 647 887	13 674 069	10 040 487
1978/79	7 901 590	5 655 475	6 176 321	4 525 560	14 077 911	10 181 035
1979/80	8 306 065	6 426 914	6 317 164	4 805 353	14 623 229	11 232 267
1980/81	7 638 464	6 162 319	6 207 695	4 654 187	13 846 159	10 816 506
1981/82	7 823 221	6 386 370	6 034 527	4 904 680	13 857 748	11 291 050

50. Nahrungsmittelproduktion in den Wirtschaftsjahren|1974/75 bis 1981/82

Wirtschaftsjahr	Pflanzliche		Tierische		Insgesamt	
	Nahrungsmittelproduktion					
	t GE	1 000 DM	t GE einschl. Exporte	1 000 DM	t GE	1 000 DM
1974/75	1 733 257	2 242 144	5 675 013	3 806 235	7 408 270	6 048 379
1975/76	1 911 854	2 700 383	5 735 996	4 369 790	7 647 850	7 070 173
1976/77	1 750 848	2 914 678	5 835 797	4 437 295	7 586 645	7 351 973
1977/78	1 802 503	2 933 221	5 882 649	4 511 266	7 685 152	7 444 487
1978/79	1 988 113	3 032 599	6 001 790	4 395 427	7 989 903	7 428 026
1979/80	2 194 592	3 232 689	6 145 404	4 675 161	8 339 996	7 907 850
1980/81	1 966 017	2 976 418	6 040 149	4 528 347	8 006 166	7 504 765
1981/82	1 954 038	3 149 847	5 873 599	4 778 662	7 827 637	7 928 509

51. Bruttoproduktion in den Stadt- und Landkreisen im Wirtschaftsjahr 1981/82

Kreis Region Regierungsbezirk Land	Pflanzliche Erzeugnisse		Tierische Erzeugnisse		Bruttoproduktion insgesamt	
	in Tonnen GE	in 1000 DM	in Tonnen GE einschließlich Exporte	in 1000 DM	in Tonnen GE	in 1000 DM
Stadtkreis Stuttgart, Landeshauptstadt	25 353	85 743	7 681	6 204	33 034	91 947
Landkreise						
Böblingen	143 810	107 797	69 732	56 497	213 542	164 294
Esslingen	138 162	194 095	74 697	58 845	212 859	252 940
Göppingen	133 635	110 461	149 961	119 996	283 596	230 457
Ludwigsburg	276 932	281 464	124 157	100 466	401 089	381 930
Rems-Murr-Kreis	163 953	213 405	117 868	94 726	281 821	308 131
Region Mittlerer Neckar	881 845	992 965	544 096	436 734	1 425 941	1 429 699
Stadtkreis Heilbronn	45 847	53 240	9 343	7 709	55 190	60 949
Landkreise						
Heilbronn	443 448	348 236	182 418	150 416	625 866	498 652
Hohenlohekreis	257 166	162 101	219 009	186 225	476 175	348 326
Schwäbisch Hall	395 311	234 812	460 216	387 117	855 527	621 929
Main-Tauber-Kreis	402 977	242 593	220 200	184 347	623 177	426 940
Region Franken	1 544 749	1 040 982	1 091 186	915 814	2 635 935	1 956 796
Landkreise						
Heidenheim	127 339	83 121	119 139	97 129	246 478	180 250
Ostalbkreis	312 868	208 495	349 025	280 766	661 893	489 261
Region Ostwürttemberg	440 207	291 616	468 164	377 895	908 371	669 511
Regierungsbezirk Stuttgart	2 866 801	2 325 563	2 103 446	1 730 443	4 970 247	4 056 006
Stadtkreise						
Baden-Baden	11 978	27 963	1 235	880	13 213	28 843
Karlsruhe	23 362	37 389	7 375	5 955	30 737	43 344
Landkreise						
Karlsruhe	260 113	228 940	64 038	52 667	324 151	281 607
Rastatt	87 588	119 030	26 869	22 012	114 457	141 042
Region Mittlerer Oberrhein	383 041	413 322	99 517	81 514	482 558	494 836
Stadtkreise						
Heidelberg	16 685	34 314	5 138	4 240	21 823	38 554
Mannheim	23 219	36 630	8 319	6 851	31 538	43 481
Landkreise						
Neckar-Odenwald-Kreis	259 562	164 714	166 051	135 807	425 613	300 521
Rhein-Neckar-Kreis	272 172	255 934	120 920	98 860	393 092	354 794
Region Unterer Neckar	571 638	491 592	300 428	245 758	872 066	737 350
Stadtkreis Pforzheim	7 843	15 669	5 070	3 944	12 913	19 613
Landkreise						
Calw	82 304	76 274	65 380	51 938	147 684	128 212
Enzkreis	108 581	85 488	46 665	37 456	155 246	122 944
Freudenstadt	94 134	63 655	68 589	55 141	162 723	118 796
Region Nordschwarzwald	292 862	241 086	185 704	148 479	478 566	389 565
Regierungsbezirk Karlsruhe	1 247 541	1 146 000	585 649	475 751	1 833 190	1 621 751
Stadtkreis Freiburg im Breisgau	21 830	38 865	6 552	5 439	28 382	44 304
Landkreise						
Breisgau-Hochschwarzwald	253 918	262 790	144 826	116 313	398 744	379 103
Emmendingen	135 672	150 387	83 704	68 331	219 376	218 718
Ortenaukreis	343 425	365 810	188 125	153 842	531 550	519 652
Region Südlicher Oberrhein	754 845	817 852	423 207	343 925	1 178 052	1 161 777
Landkreise						
Rottweil	135 358	88 706	108 754	88 135	244 112	176 841
Schwarzwald-Baar-Kreis	156 433	101 269	141 754	113 727	298 187	214 996
Tuttlingen	100 166	68 278	70 082	55 432	170 248	123 710
Region Schwarzwald-Baar-Heuberg	391 957	258 253	320 590	257 294	712 547	515 547
Landkreise						
Konstanz	180 541	167 306	130 624	104 814	311 165	272 120
Lörrach	116 013	115 099	78 351	62 100	194 364	177 199
Waldshut	171 936	115 240	138 757	110 903	310 693	226 143
Region Hochrhein-Bodensee	468 490	397 645	347 732	277 817	816 222	675 462
Regierungsbezirk Freiburg	1 615 292	1 473 750	1 091 529	879 036	2 706 821	2 352 786
Landkreise						
Reutlingen	189 928	139 620	155 049	123 115	344 977	262 735
Tübingen	119 041	88 025	52 108	42 458	171 149	130 483
Zollernalbkreis	138 865	108 550	65 469	51 694	204 334	160 244
Region Neckar-Alb	447 834	336 195	272 626	217 267	720 460	553 462
Stadtkreis Ulm	26 788	25 997	23 075	19 238	49 863	45 235
Landkreise						
Alb-Donau-Kreis	396 332	240 859	424 024	355 660	820 356	596 519
Biberach	422 298	264 692	489 486	396 131	911 784	660 823
Region Donau-Ilter ¹⁾	845 418	531 548	936 585	771 029	1 782 003	1 302 577
Landkreise						
Bodenseekreis	156 188	141 912	159 113	127 091	315 301	269 003
Ravensburg	383 996	265 736	648 448	510 873	1 032 444	776 609
Sigmaringen	260 151	165 666	237 131	193 190	497 282	358 856
Region Bodensee-Oberschwaben	800 335	573 314	1 044 692	831 154	1 845 027	1 404 468
Regierungsbezirk Tübingen	2 093 587	1 441 057	2 253 903	1 819 450	4 347 490	3 260 507
Baden-Württemberg	7 823 221	6 386 370	6 034 527	4 904 680	13 857 748	11 291 050

1) Soweit Land Baden-Württemberg

52. Nahrungsmittelproduktion in den Stadt- und Landkreisen im Wirtschaftsjahr 1981/82

Kreis Region Regierungsbezirk Land	Pflanzliche Erzeugnisse		Tierische Erzeugnisse		Nahrungsmittelproduktion insgesamt	
	in Tonnen GE	in 1000 DM	in Tonnen GE einschließlich Exporte	in 1000 DM	in Tonnen GE	in 1000 DM
Stadtkreis Stuttgart, Landeshauptstadt	14 376	79 689	7 468	6 037	21 844	85 726
Landkreise						
Böblingen	41 854	52 421	68 065	55 192	109 919	107 613
Esslingen	44 816	141 460	72 719	57 295	117 535	198 755
Göppingen	21 072	47 081	145 851	116 776	166 923	163 857
Ludwigsburg	111 965	192 352	120 926	97 935	232 891	290 287
Rems-Murr-Kreis	45 333	146 108	114 766	92 296	160 099	238 404
Region Mittlerer Neckar	279 416	659 111	529 795	425 531	809 211	1 084 642
Stadtkreis Heilbronn	26 140	43 283	9 088	7 508	35 228	50 791
Landkreise						
Heilbronn	195 251	218 621	178 087	147 022	373 338	365 643
Hohenlohekreis	67 926	62 068	215 094	183 159	283 020	245 227
Schwäbisch Hall	64 154	55 967	450 751	379 707	514 905	435 674
Main-Tauber-Kreis	118 544	92 220	216 007	181 064	334 551	273 284
Region Franken	472 015	472 159	1 069 027	898 460	1 541 042	1 370 619
Landkreise						
Heidenheim	26 578	28 337	116 277	94 888	142 855	123 225
Ostalbkreis	44 455	61 052	339 217	273 089	383 672	334 141
Region Ostwürttemberg	71 033	89 389	455 494	367 977	526 527	457 366
Regierungsbezirk Stuttgart	822 464	1 220 659	2 054 316	1 691 968	2 876 780	2 912 627
Stadtkreise						
Baden-Baden	6 179	24 616	1 224	870	7 403	25 486
Karlsruhe	9 210	29 676	7 120	5 753	16 330	35 429
Landkreise						
Karlsruhe	98 705	142 018	62 532	51 487	161 237	193 505
Rastatt	26 404	85 090	26 257	21 534	52 661	106 624
Region Mittlerer Oberrhein	140 498	281 400	97 133	79 644	237 631	361 044
Stadtkreise						
Heidelberg	9 125	27 982	5 001	4 133	14 126	32 115
Mannheim	11 245	30 210	8 127	6 700	19 372	36 910
Landkreise						
Neckar-Odenwald-Kreis	66 508	60 779	162 000	132 635	228 508	193 414
Rhein-Neckar-Kreis	107 690	169 388	117 954	96 536	225 644	265 924
Region Unterer Neckar	194 568	288 359	293 082	240 004	487 650	528 363
Stadtkreis Pforzheim	2 327	12 504	4 932	3 836	7 259	16 340
Landkreise						
Calw	16 487	38 863	63 480	50 448	79 967	89 311
Enzkreis	28 813	41 278	45 440	36 497	74 253	77 775
Freudenstadt	16 260	19 067	66 813	53 750	83 073	72 817
Region Nordschwarzwald	63 887	111 712	180 665	144 531	244 552	256 243
Regierungsbezirk Karlsruhe	398 953	681 471	570 880	464 179	969 833	1 145 650
Stadtkreis Freiburg im Breisgau	9 581	32 265	6 512	5 408	16 093	37 673
Landkreise						
Breisgau-Hochschwarzwald	69 723	159 491	140 682	113 069	210 405	272 560
Emmendingen	40 018	96 879	81 556	66 647	121 574	163 526
Ortenaukreis	83 191	219 661	183 242	150 016	266 433	369 677
Region Südl. Oberrhein	202 513	508 296	411 992	335 140	614 505	843 436
Landkreise						
Rottweil	23 423	25 387	106 025	86 000	129 448	111 387
Schwarzwald-Baar-Kreis	22 251	23 709	137 708	110 559	159 959	134 268
Tuttlingen	14 500	18 831	68 130	53 902	82 630	72 733
Region Schwarzwald-Baar-Heuberg	60 174	67 927	311 863	250 461	372 037	318 388
Landkreise						
Konstanz	40 552	89 658	126 976	101 957	167 528	191 615
Lörrach	23 510	61 397	76 169	60 391	99 679	121 788
Waldshut	24 335	30 620	134 923	107 902	159 258	138 522
Region Hochrhein-Bodensee	88 397	181 675	338 068	270 250	426 465	451 925
Regierungsbezirk Freiburg	351 084	757 898	1 061 923	855 851	1 413 007	1 613 749
Landkreise						
Reutlingen	31 286	50 638	150 813	119 798	182 099	170 436
Tübingen	33 358	40 173	50 902	41 513	84 260	81 686
Zollernalbkreis	25 216	42 921	63 831	50 411	89 047	93 332
Region Neckar-Alb	89 860	133 732	265 546	211 722	355 406	345 454
Stadtkreis Ulm	8 478	15 895	22 553	18 829	31 031	34 724
Landkreise						
Alb-Donau-Kreis	85 455	74 008	414 636	348 309	500 091	422 317
Biberach	72 239	74 210	474 824	384 650	547 063	458 860
Region Donau-Ilker 1)	166 172	164 113	912 013	751 788	1 078 185	915 901
Landkreise						
Bodenseekreis	38 948	76 461	153 853	122 975	192 801	199 436
Ravensburg	38 166	66 306	624 188	491 884	662 354	558 190
Sigmaringen	48 391	49 207	230 880	188 295	279 271	237 502
Region Bodensee-Oberschwaben	125 505	191 974	1 008 921	803 154	1 134 426	995 128
Regierungsbezirk Tübingen	381 537	489 819	2 186 480	1 766 664	2 568 017	2 256 483
Baden-Württemberg	1 954 038	3 149 847	5 873 599	4 778 662	7 827 637	7 928 509

1) Soweit Land Baden-Württemberg.

Schaubild 11

Entwicklung der Verkaufserlöse für tierische Erzeugnisse seit 1965 / 66

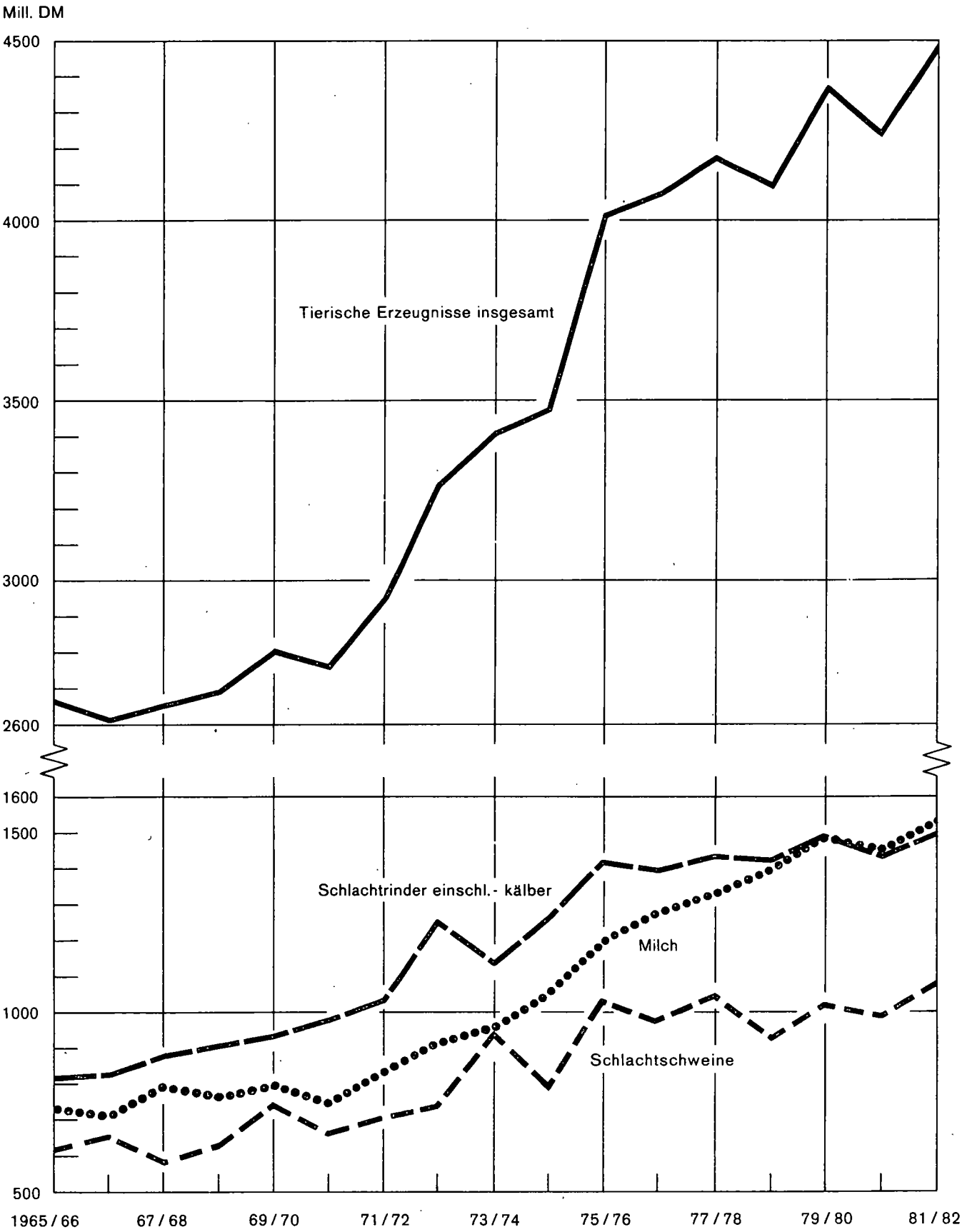

Betriebswirtschaft und Markt

53. Index der Erzeugerpreise landwirtschaftlicher Produkte einschließlich Mehrwertsteuer im Bundesgebiet
nach Kalenderjahren 1970 und 1975 bis 1981

Erzeugnis	1970	1975	1976	1977	1978	1979	1980	1981
1976 = 100								
Pflanzliche Erzeugnisse								
Getreide	75,9	91,7	100,0	97,3	97,0	96,6	97,4	99,8
Hackfrüchte	38,3	62,2	100,0	66,7	68,6	72,3	76,3	76,3
Ölpflanzen	75,1	92,9	100,0	100,8	103,9	105,5	107,0	112,4
Heu und Stroh	50,7	67,1	100,0	83,2	63,8	76,6	95,1	86,5
Sonderkulturerzeugnisse	57,7	86,0	100,0	101,2	102,6	105,4	113,3	122,4
darunter								
Obst	44,7	98,6	100,0	125,9	107,3	98,7	91,3	134,6
Gemüse	43,3	67,2	100,0	91,5	85,8	89,5	98,8	102,4
Weinmost	45,0	71,5	100,0	82,4	90,0	95,4	116,2	118,1
Zusammen	55,2	78,3	100,0	92,0	91,5	93,9	99,1	103,6
Tierische Erzeugnisse								
Schlachtvieh	76,7	97,3	100,0	100,4	94,0	94,6	94,6	101,8
Milch	67,4	94,5	100,0	101,8	103,2	104,7	104,4	105,8
Eier	63,4	80,5	100,0	99,5	82,0	79,5	96,0	102,7
Wolle	58,2	59,4	100,0	92,0	88,2	94,6	95,2	97,7
Zusammen	72,3	95,1	100,0	100,9	96,5	97,3	98,2	103,2
Pflanzliche und tierische Erzeugnisse								
Insgesamt	67,0	90,0	100,0	98,4	95,1	96,3	98,5	103,3

Quelle: Statistisches Bundesamt.

54. Index der Einkaufspreise landwirtschaftlicher Betriebsmittel einschließlich Mehrwertsteuer im Bundesgebiet
nach Kalenderjahren 1970 und 1975 bis 1981

Betriebsmittel	1970	1975	1976	1977	1978	1979	1980	1981
1976 = 100								
Ware und Dienstleistungen für die laufende Produktion								
Handelsdünger	63,6	98,4	100,0	98,0	98,9	101,3	110,6	123,4
Futtermittel	71,9	86,8	100,0	102,1	93,2	94,4	98,3	106,8
Saatgut	74,4	79,2	100,0	110,7	96,9	97,9	100,6	104,9
Nutz- und Zuchtvieh	71,4	96,0	100,0	102,6	98,8	99,8	99,2	101,3
Pflanzenschutzmittel	69,5	100,1	100,0	83,0	80,6	79,3	79,6	94,5
Brenn- und Treibstoffe einschließlich Schmierstoffe und elektrischer Strom	60,3	94,9	100,0	100,0	101,8	131,0	151,5	175,3
Allgemeine Ausgaben	70,5	96,0	100,0	103,4	106,5	111,2	117,4	124,5
Unterhaltung der Gebäude	70,1	96,8	100,0	104,6	109,8	116,4	126,7	135,3
Unterhaltung von Maschinen und Geräten einschließlich technischen Hilfsmaterialien	61,0	96,3	100,0	105,3	111,7	117,8	125,4	133,1
Zusammen	67,1	92,5	100,0	101,9	99,5	105,4	112,6	122,9
Neubauten und Maschinen								
Neubau und landwirtschaftliche Betriebsgebäude	69,3	96,5	100,0	105,9	112,9	122,5	136,6	145,0
Neuanschaffung größerer Maschinen	67,0	96,0	100,0	104,6	108,2	111,2	116,1	121,0
Zusammen	67,6	96,2	100,0	104,8	109,1	113,4	120,1	125,6
Insgesamt	67,2	93,4	100,0	102,5	101,7	107,2	114,3	123,5

Quelle: Statistisches Bundesamt.

55. Erzeugerpreise Loco-Hof für pflanzliche und tierische Erzeugnisse nach Absatzwegen in den Wirtschaftsjahren 1970/71 und 1976/77 bis 1981/82

Absatzweg	1970/71	1976/77	1977/78	1978/79	1979/80	1980/81	1981/82
Getreide insgesamt in DM je dt							
Handel	36,25	.1)	.1)	.1)	.1)	.1)	.1)
Genossenschaften	36,50	.1)	.1)	.1)	.1)	.1)	.1)
Verbraucher und Landwirte	37,55	46,20	43,90	43,05	44,05	43,15	46,25
Mühlen und sonstige Verarbeitungsbetriebe	37,20	.1)	.1)	.1)	.1)	.1)	.1)
Speisekartoffeln insgesamt in DM je dt							
Handel (auch Einzelhandel)	18,75
Genossenschaften	17,75
Handel und Genossenschaften zusammen	18,25	48,55	17,50	15,75	24,70	19,20	29,45
Verbraucher	24,10	58,90	30,30	28,60	34,65	38,60	47,90
Schlachtschweine in DM je dt Lebendgewicht							
Festverkäufe an Schlachter und Metzger	242,95	311,35 ²⁾	326,50 ²⁾	293,70 ²⁾	314,55 ²⁾	311,70 ²⁾	356,70 ²⁾
Festverkäufe an Genossenschaften und Viehhandel	227,40	297,05 ²⁾	310,45 ²⁾	273,30 ²⁾	294,85 ²⁾	285,25 ²⁾	334,70 ²⁾
Sonstige Festverkäufe	240,05
Kommissionsverkäufe	231,60
Versandschlachtereien und Fleischwarenfabriken	226,80	298,55	299,50	260,20	290,60	287,85	327,30
Schlachtfärsen in DM je dt Lebendgewicht							
Festverkäufe an Schlachter und Metzger	254,35	327,25 ²⁾	348,75 ²⁾	343,50 ²⁾	342,70 ²⁾	344,30 ²⁾	369,25 ²⁾
Festverkäufe an Genossenschaften und Viehhandel	252,30	327,50 ²⁾	346,00 ²⁾	342,95 ²⁾	346,20 ²⁾	347,90 ²⁾	368,70 ²⁾
Sonstige Festverkäufe	243,05
Kommissionsverkäufe	252,10
Versandschlachtereien und Fleischwarenfabriken	247,85	314,45	338,15	335,65	337,10	321,20	354,55
Schlachtbullen und -ochsen in DM je dt Lebendgewicht							
Festverkäufe an Schlachter und Metzger	284,05	388,85 ²⁾	404,80 ²⁾	394,65 ²⁾	402,40 ²⁾	403,90 ²⁾	437,50 ²⁾
Festverkäufe an Genossenschaften und Viehhandel	274,40	380,10 ²⁾	393,15 ²⁾	384,00 ²⁾	387,70 ²⁾	389,60 ²⁾	429,35 ²⁾
Sonstige Festverkäufe	272,20
Kommissionsverkäufe	275,05
Versandschlachtereien und Fleischwarenfabriken	277,10	393,80	404,00	393,25	404,85	404,05	447,60
Schlachtkühe in DM je dt Lebendgewicht							
Festverkäufe an Schlachter und Metzger	205,85	277,50 ²⁾	286,25 ²⁾	282,05 ²⁾	285,80 ²⁾	288,15 ²⁾	305,85 ²⁾
Festverkäufe an Genossenschaften und Viehhandel	200,25	279,45 ²⁾	292,55 ²⁾	281,55 ²⁾	285,10 ²⁾	287,70 ²⁾	311,05 ²⁾
Sonstige Festverkäufe	199,30
Kommissionsverkäufe	202,90
Versandschlachtereien und Fleischwarenfabriken	198,90	275,65	279,20	286,70	288,10	279,05	301,25
Schlachtkälber in DM je dt Lebendgewicht							
Festverkäufe an Schlachter und Metzger	417,05	508,95 ²⁾	563,10 ²⁾	574,40 ²⁾	570,75 ²⁾	533,75 ²⁾	557,25 ²⁾
Festverkäufe an Genossenschaften und Viehhandel	412,60	491,30 ²⁾	540,15 ²⁾	545,95 ²⁾	547,55 ²⁾	495,30 ²⁾	556,45 ²⁾
Sonstige Festverkäufe	399,05
Kommissionsverkäufe	414,15
Versandschlachtereien und Fleischwarenfabriken	370,95
Ferkel bis 20 kg Lebendgewicht in DM je Stück							
Handel und Genossenschaften	59,15	91,60	97,95	78,70	93,75	89,60	96,90
Landwirte und Mäster	64,80	91,85	98,75	84,50	96,75	89,90	101,70
Eier in Pfennig je Stück							
Erfassungsbetriebe ³⁾	11,2	14,1	13,0	10,6	11,4	10,1	11,3
Ambulante Aufkäufer ⁴⁾	12,8	15,6	14,7	13,2	14,7	16,6	16,2
Großverbraucher, Einzelhandelsgeschäfte, Gaststätten	15,5	16,9	17,1	15,9	17,0	18,1	18,0
Einzelverbraucher (auch Verkäufe auf dem Wochenmarkt)	17,5	19,3	19,0	18,2	18,9	20,2	20,2

1) Handel, Genossenschaften, Mühlen und sonstige Verarbeitungsbetriebe zusammen: 1976/77 = 46,60, 1977/78 = 43,55, 1978/79 = 42,05, 1979/80 = 42,90, 1980/81 = 43,25, 1981/82 = 44,80. - 2) Einschließlich sonstige Festverkäufe und Kommissionsverkäufe. - 3) Ab 1976/77 Eierpackstellen und andere Sammelstellen. - 4) Ab 1976/77 auch Großhandel.

Betriebswirtschaft und Markt

56. Entwicklung der Verkaufserlöse landwirtschaftlicher Erzeugnisse in den Wirtschaftsjahren 1977/78 bis 1981/82

Erzeugnis	1977/78		1978/79		1979/80		1980/81		1981/82	
	1000 t GE	Mill. DM	1000 t GE	Mill. DM	1000 t GE	Mill. DM	1000 t GE	Mill. DM	1000 t GE	Mill. DM
Getreide	885,3	418,7	1 098,3	530,8	1 232,6	599,3	1 148,2	570,8	1 244,7	641,6
Kartoffeln	94,0	110,5	96,4	99,6	91,4	122,6	70,4	99,0	95,5	133,1
Zuckerrüben	290,4	105,6	280,6	112,0	284,3	117,8	282,8	111,0	352,6	127,4
Öl- und Hülsenfrüchte	16,0	8,4	20,3	11,0	22,9	12,6	34,3	19,5	43,1	25,5
Gemüse	34,4	166,1	32,2	158,5	32,4	156,0	30,0	168,7	32,4	191,8
Obst	142,1	435,4	230,9	555,3	251,3	488,0	229,5	489,3	95,0	344,0
Wein	277,7	582,2	153,2	349,3	231,2	564,8	99,2	266,2	126,2	357,6
Blumen und Zierpflanzen sowie Baumschulkulturen	40,2	616,7	39,0	685,0	39,3	704,8	39,8	756,9	41,5	815,6
Sonstige Sonderkulturen	26,4	66,3	25,2	58,0	25,0	64,4	19,0	53,0	25,4	66,3
Rauh- und Saftfutter	10,9	4,7	11,9	5,5	11,8	7,1	11,1	7,1	11,0	7,0
Pflanzliche Erzeugnisse zusammen	1 817,4	2 514,6	1 988,0	2 565,0	2 222,2	2 837,4	1 964,3	2 541,5	2 067,4	2 709,9
Schlachtrinder einschließlich -kälber	1 924,9	1 435,3	1 985,7	1 420,1	2 059,3	1 484,7	2 013,0	1 439,6	1 921,6	1 492,1
Schlachtschweine	1 216,3	1 040,1	1 222,7	924,5	1 220,0	1 019,7	1 214,6	980,1	1 151,9	1 078,4
Übriges Schlachtvieh	26,8	16,9	25,4	14,8	32,4	18,0	28,4	16,6	28,5	18,4
Milch	1 821,3	1 326,4	1 875,4	1 394,2	1 970,5	1 483,4	1 962,3	1 447,3	1 965,7	1 521,2
Sonstige tierische Erzeugnisse	483,6	359,0	490,6	342,5	481,8	367,7	447,5	355,8	469,0	375,6
Tierische Erzeugnisse zusammen	5 472,9	4 177,7	5 599,8	4 096,1	5 764,0	4 373,5	5 665,8	4 239,4	5 536,7	4 485,7
Insgesamt	7 290,3	6 692,3	7 587,8	6 661,1	7 986,2	7 210,9	7 630,1	6 780,9	7 604,1	7 195,6

57. Entwicklung des sächlichen Betriebsaufwandes in den Wirtschaftsjahren 1977/78 bis 1981/82

Aufwand	1977/78 ²⁾	1978/79	1979/80	1980/81	1981/82
	Mill. DM				
Handelsdünger	343,3 ¹⁾	383,1	412,7	455,0	494,5
Futtermittelzukauf	1 251,2 ¹⁾	1 241,3	1 205,8	1 272,5	1 289,0
Saatgut	83,9 ¹⁾	107,3	97,1	108,0	113,5
Pflanzenschutzmittel	145,0 ¹⁾	137,9	153,8	200,5	210,8
Unterhaltung der Gebäude und des Inventars	373,9 ¹⁾	406,1	453,2	439,6	486,4
Abschreibung bei Gebäuden und beim Inventar	633,3 ¹⁾	681,9	720,2	755,8	786,4
Brenn- und Treibstoffe, elektrischer Strom	328,1 ¹⁾	360,1	412,7	439,6	486,4
Betriebssteuern ³⁾	76,2 ¹⁾	114,9	113,3	123,4	121,6
Allgemeine Unkosten ⁴⁾	511,1 ¹⁾	582,3	607,0	655,5	664,7
Insgesamt	3 746,0 ¹⁾	4 014,9	4 175,8	4 449,9	4 653,3

1) Einschließlich Aufwand für Baumschulerzeugnisse, Blumen, Zierpflanzen, Unterglasanlagen. - 2) Ab 1977/78 ohne Mehrwertsteuerzuschuß. - 3) Einschließlich Beiträge zur Berufsgenossenschaft und Familienausgleichskasse. - 4) Tierarzt, Medikamente, Milchkontrollvereinsbeiträge, Fernsprechggebühren, Frachten.

58. Aktivkapital und Reinerträge bzw. Verluste in den Wirtschaftsjahren 1979/80 bis 1981/82

Größenklassen der landwirtschaftlichen genutzten Fläche von ... bis unter ... ha	1979/80		1980/81		1981/82	
	Aktivkapital ¹⁾	Reinertrag/ Verlust ²⁾	Aktivkapital ¹⁾	Reinertrag/ Verlust ²⁾	Aktivkapital ¹⁾	Reinertrag/ Verlust ²⁾
Mill. DM						
unter 10 ha	10 762,3	255,2	12 830,6	- 279,1	12 631,6	- 189,4
10 bis unter 20 ha	10 659,2	- 2,1	10 764,7	- 188,4	10 549,3	- 122,9
20 " " 30 "	7 065,4	89,1	7 139,9	6,5	7 233,9	- 20,7
30 " " 50 "	4 234,8	92,8	4 580,5	54,8	4 782,7	19,7
50 ha und mehr	1 359,3	45,0	1 614,8	36,9	1 777,3	21,9
Zusammen	34 081,0	480,0	36 930,5	- 369,3	36 974,8	- 291,4

1) Aktivkapital = Boden- und Wirtschaftsgebäudekapital, Maschinen-, Vieh- und Umlaufkapital; durch die näher an die Wertsteigerung herangeführte Bewertung des Bodens mit früheren Jahren nicht vergleichbar. - 2) Reinertrag/Verlust = Roheinkommen minus Lohnanspruch der Besitzerfamilie oder Rohertrag minus Gesamtaufwand (Sachaufwand plus Arbeitsaufwand).

Quelle: Berechnet auf Grund der "Betriebsverhältnisse und Betriebsergebnisse von Buchführungsbetrieben" des Ministeriums für Ernährung, Landwirtschaft, Umwelt und Forsten.

Schaubild 12

Entwicklung des Sachaufwandes in der Landwirtschaft seit 1967/68

Mill. DM

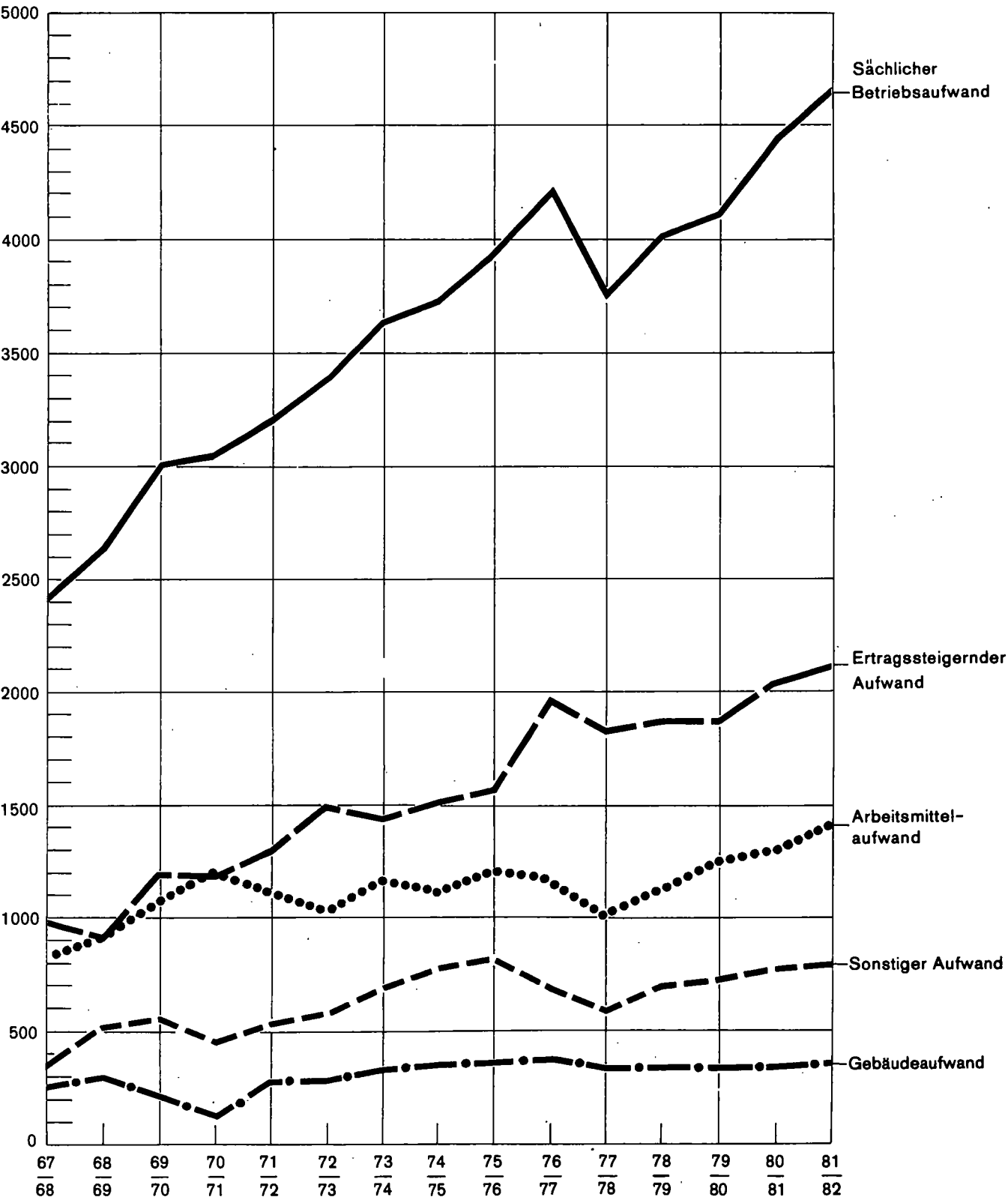

59. Betriebseinkommen und Arbeitsproduktivität in den Wirtschaftsjahren 1980/81 und 1981/82

Größenklasse der landwirtschaftlich genutzten Fläche von ... bis unter ... ha	1980/81			1981/82		
	Betriebseinkommen					
	Mill. DM	DM/AK ¹⁾	DM/AK ²⁾	Mill. DM	DM/AK ¹⁾	DM/AK ²⁾
0,5 - 10 ha	882,597	12 572,6	34 476,4	917,392	13 491,1	35 976,2
10 - 20 ha	735,286	17 590,6	31 557,3	826,749	20 617,2	36 581,8
20 - 30 ha	559,340	23 801,7	34 958,8	543,564	23 229,2	34 186,4
30 - 50 ha	368,171	23 600,7	33 168,6	362,331	22 505,0	31 507,0
50 ha und mehr	145,298	23 819,3	29 652,7	146,762	22 578,8	28 223,5
Insgesamt	2 690,692	17 116,4	33 259,5	2 796,798	18 149,2	34 656,7

1) Die Teilbeschäftigten und nicht ständig Beschäftigten auf Vollarbeitskräfte umgerechnet, ohne Privathaushalte der Betriebsinhaber. - 2) Vollarbeitskräfte ohne die Teilbeschäftigten und ohne Privathaushalte der Betriebsinhaber.

60. Versorgung der Landwirtschaft mit Handelsdüngemitteln in den Wirtschaftsjahren 1969/70 bis 1981/82

Wirtschaftsjahre	Stickstoff (N)		Phosphat (P ₂ O ₅)		Kalium (K ₂ O)		Düngerkalk (Ca O)
	kg/ha	darunter ¹⁾ Mehrnährstoff- düngemittel in %	kg/ha	darunter ¹⁾ Mehrnährstoff- düngemittel in %	kg/ha	darunter ¹⁾ Mehrnährstoff- düngemittel in %	kg/ha
1969/70	55,2	38,6	54,0	63,5	66,9	66,8	10,3
1970/71	59,2	40,5	58,0	66,1	69,1	71,0	10,4
1971/72	60,3	40,7	60,0	67,8	74,1	70,2	11,0
1972/73	61,8	38,4	57,8	67,6	68,1	73,2	10,2
1973/74	57,5	42,0	61,0	70,1	72,1	76,1	10,4
1974/75	62,2	43,1	57,1	72,8	71,8	75,6	15,0
1975/76	61,4	39,4	53,4	72,9	66,6	76,4	18,2
1976/77	67,4	39,8	60,4	74,2	73,9	77,3	16,5
1977/78	68,8	41,0	57,8	78,5	73,5	77,8	19,5
1978/79	71,5	41,4	62,3	78,3	75,5	80,9	21,4
1979/80	80,7	39,2	67,6	78,0	84,2	79,2	30,1 ^{r)}
1980/81	89,0	37,2	63,1	82,2	81,4	80,3	30,3
1981/82	79,1	42,7	63,2	82,6	79,3	82,7	34,4

1) Berechnet aus den absoluten Verbrauchsmengen in t Reinnährstoff.

Quelle: Statistisches Bundesamt.

61. Investitionen an Gebäude-, Maschinen- und Gerätekapital in den Wirtschaftsjahren 1969/70 bis 1981/82

Wirtschaftsjahre	Maschinen- und Gerätekapital	Gebäudekapital	Bruttoinvestitionen	Ersatzinvestitionen	Nettoinvestitionen
	Mill. DM				
1969/70	673,0	713,0	1 386,0	607,9	778,1
1970/71	660,7	532,7	1 193,4	646,0	547,4
1971/72	703,0	460,5	1 163,5	671,2	492,3
1972/73	660,5	350,7	1 011,2	652,3	358,9
1973/74	766,4	629,7	1 396,1	730,3	665,3
1974/75	820,8	708,4	1 529,2	720,8	808,4
1975/76	775,8	645,6	1 421,4	756,6	664,8
1976/77	836,4	292,6	1 129,0	776,5	352,5
1977/78	709,6	877,4	1 587,0	639,5	947,5
1978/79	978,8	942,4	1 921,2	680,0	1 241,2
1979/80	878,1	1 084,4	1 962,5	717,8	1 244,7
1980/81	748,0	1 928,0	2 676,0	734,2	1 941,8
1981/82	828,9	1 986,1	2 815,0	778,7	2 036,3

1) Einschließlich Aufwand für Baumschulerzeugnisse; Blumen und Zierpflanzen sowie Unterglasanlagen.

Quelle: Berechnet auf Grund der "Betriebsverhältnisse und Betriebsergebnisse von Buchführungsbetrieben" des Ministeriums für Ernährung, Landwirtschaft, Umwelt und Forsten.

62. Kaufwerte für landwirtschaftlichen Grundbesitz 1981 und 1982

Jahr	Veräußerte Fälle	Gesamtfläche	Fläche der landwirtschaftlichen Nutzung (FdlN)	Volle Ertragsmeßzahl (EMZ)	Kaufwert				EMZ je ha FdlN
					insgesamt	je ha Gesamtfläche	je ha Fläche der landwirtschaftlichen Nutzung	je 100 EMZ	
	Anzahl	ha	1000 DM	DM					
I. Veräußerte Flächen ohne Gebäude und ohne Inventar									
1982	5 010	2 397,93	2 372,67	11 829 204	113 650	47 395	47 899	961	4 986
1981	5 113	2 442,15	2 425,40	11 927 826	103 693	42 460	42 753	869	4 918
Veränderung in %									
1982 gegen 1981	- 2,0	- 1,8	- 2,2	- 0,8	+ 9,6	+ 11,6	+ 12,0	+ 10,6	+ 1,4
II. Veräußerte Flächen mit Gebäuden und ohne Inventar									
1982	-	-	-	-	-	-	-	-	-
1981	2	19,29	18,92	73 447	880	45 617	46 523	1 198	3 883
Veränderung in %									
1982 gegen 1981	-	-	-	-	-	-	-	-	-
III. Veräußerte Flächen mit Gebäuden und mit Inventar									
1982	5	12,11	11,48	40 170	919	75 933	80 090	2 289	3 499
1981	2	47,53	45,16	191 697	1 840	38 716	40 774	960	4 245
Veränderung in %									
1982 gegen 1981	+ 150,0	- 74,5	- 74,6	- 79,0	- 50,1	+ 96,1	+ 96,4	+ 138,4	- 17,6
IV. Veräußerte Flächen mit und ohne Gebäude(n) mit und ohne Inventar									
1982	5 015	2 410,04	2 384,15	11 869 374	114 569	47 538	48 054	965	4 978
1981	5 117	2 508,97	2 489,48	12 192 970	106 413	42 413	42 745	873	4 898
Veränderung in %									
1982 gegen 1981	- 2,0	- 3,9	- 4,2	- 2,7	+ 7,7	+ 12,1	+ 12,4	+ 10,5	+ 1,6

63. Durchschnittlicher Verbrauch ausgewählter Nahrungsmittel je Kopf in den Wirtschaftsjahren 1960/61 und 1974/75 bis 1980/81
— Bundesdurchschnitt —

Erzeugnisse	1960/61	1974/75	1975/76	1976/77	1977/78	1978/79	1979/80	1980/81
	kg/Jahr							
Getreideerzeugnisse insgesamt (Mehlwert)	79,8	66,3	66,9	66,0	68,0	68,7r	68,3	67,8
Kartoffeln	132,0	92,0	79,5	76,8	82,8	91,4	86,0	80,5
Zucker	30,3	35,9	34,3	35,7	35,6	35,1	36,9	35,6
Gemüse ¹⁾²⁾	48,8	66,7	69,7	70,4	72,4	76,6	73,4	64,2
Frischobst ¹⁾²⁾³⁾	81,4	79,6	88,1	88,3	76,1	93,3	88,8	84,0
Rindfleisch ohne Fett	17,7	20,6	21,2	21,7	21,5	21,5	21,6	21,5
Schweinefleisch ohne Fett	30,2	43,7	43,7	44,7	46,7	48,6	49,6	50,3
Geflügelfleisch	4,4	8,8	9,1	9,1	9,6	9,7	9,9	9,6
Fleisch insgesamt ohne Fett	59,7	81,3	82,5	84,4	86,9	89,1	90,6	90,6
Trinkmilch ⁴⁾		82,9	84,4	83,8	82,6	83,4	84,2	84,3
Sahne ⁵⁾	119,5	3,9	4,1	4,1	4,5	4,7	4,9r	5,1
Käse ⁶⁾	7,0	11,7	12,1	12,4	13,0	13,1	13,5	13,9
Eier	13,1	17,3	17,0	16,9	17,5	17,2	17,0	17,1
Nahrungsfette insgesamt	25,2	25,0	25,0	25,5	25,6	25,9	26,6	26,2
darunter								
Butter	8,5	7,0	6,6	6,4	6,7	6,9	7,2	7,1
Margarine	10,7	8,4	8,5	8,8	8,6	8,6	8,3	8,3

1) Einschließlich nicht abgesetzter Mengen. - 2) Einschließlich inländische Verarbeitung und Einfuhr von Erzeugnissen in Frischgewicht. - 3) Einschließlich tropischer Früchte. - 4) Einschließlich Eigenverbrauch in den landwirtschaftlichen Betrieben, Direktverkauf sowie Sauermilch- und Milchsäuregetränke. - 5) In Produktgewicht, einschließlich Sterilsahne. - 6) Käse, einschließlich Schmelzkäse (Produktgewicht) und Frischkäse, einschließlich Speisequark.

Quelle: Stat. Jahrbuch über Ernährung, Landwirtschaft und Forsten 1982.

64. Entwicklung der Wohnbevölkerung und Erwerbstätigkeit in Baden-Württemberg nach Wirtschaftsbereichen 1970 bis 1982

—Ergebnisse Mikrozensus—

Jahr	Wohnbevölkerung	Erwerbstätige insgesamt		Davon im Wirtschaftsbereich					
				Land- und Forstwirtschaft		Produzierendes Gewerbe		Handel und Verkehr, Sonstige	
	1000	in % der Wohnbevölkerung		1000	in % der Erwerbstätigen	1000	in % der Erwerbstätigen	1000	in % der Erwerbstätigen
1970	8 895	4 176	47	332	8	2 284	55	1 561	37
1974	9 240	4 247	46	279	7	2 323	55	1 645	39
1975	9 209	4 078	44	284	7	2 181	53	1 612	40
1976	9 140	4 018	44	266	7	2 073	52	1 679	42
1977	9 121	4 058	45	264	6	2 104	52	1 690	42
1978	9 125	4 077	45	240	6	2 096	51	1 741	43
1979	9 148	4 112	45	221	5	2 129	52	1 762	43
1980	9 224	4 251	46	210	5	2 204	52	1 837	43
1981	9 268	4 238	46	189	5	2 205	52	1 844	43
1982	9 271	4 280	46	210	5	2 144	50	1 926	45

65. Das Bruttoinlandsprodukt nach zusammengefaßten Wirtschaftsbereichen 1960 und 1970 bis 1982¹⁾

Jahr	Bruttoinlandsprodukt insgesamt	Bruttowertschöpfung ²⁾					Bruttoinlandsprodukt insgesamt	Bruttowertschöpfung ²⁾				
		In jeweiligen Preisen						In Preisen von 1970				
		Land- und Forstwirtschaft, Fischerei	Warenproduzierendes Gewerbe	Handel und Verkehr	Dienstleistungsunternehmen	Staat und private Haushalte		Land- und Forstwirtschaft, Fischerei	Warenproduzierendes Gewerbe	Handel und Verkehr	Dienstleistungsunternehmen	Staat und private Haushalte
Mill. DM												
1960	43 155	2 485	24 349	7 039	5 871	3 319	61 827	3 049	33 773	8 574	10 709	6 338
1970	105 887	3 496	62 896	14 338	16 772	9 490	105 887	3 496	62 896	14 338	16 772	9 490
1974	153 206	3 608	86 719	19 917	27 950	17 492	120 468	3 397	71 146	15 408	19 965	11 545
1975	158 894	4 172	86 335	20 796	31 627	19 086	116 672	3 376	66 551	14 782	21 226	11 899
1976	173 035	4 397	94 333	22 837	34 390	20 212	123 042	3 229	70 822	15 815	22 191	12 054
1977	186 713	4 697	102 395	24 639	36 864	21 700	127 598	3 480	73 650	16 570	22 887	12 242
1978	199 687	4 676	109 421	26 359	39 775	23 317	130 827	3 574	74 555	17 433	23 850	12 693
1979	217 798	4 535	120 550	28 493	43 342	25 244	137 986	3 474	79 351	18 433	25 234	13 185
1980	233 497	4 334	129 014	29 265	47 478	27 631	140 892	3 298	80 764	18 455	26 232	13 628
1981	241 961	4 405	130 697	29 874	52 042	29 764	140 659	3 303	79 640	18 096	26 983	14 087
1982	253 183	5 137	136 537	31 166	57 201	30 624	140 734	3 802	78 893	18 090	27 711	14 154
Jährlicher Zuwachs in %												
1970	14,2	13,0	14,3	12,7	13,0	16,6	6,2	15,8	5,8	7,3	5,2	5,1
1974	5,8	- 16,1	4,1	3,8	11,8	16,0	- 0,3	- 10,1	- 1,2	- 1,2	3,0	4,6
1975	3,7	15,6	- 0,4	4,4	13,2	9,1	- 3,2	- 0,6	- 6,5	- 4,1	6,3	3,1
1976	8,9	5,4	9,3	9,8	8,7	5,9	5,5	- 4,4	6,4	7,0	4,5	1,3
1977	7,9	6,8	8,5	7,9	7,2	7,4	3,7	7,8	4,0	4,8	3,1	1,6
1978	6,9	- 0,4	6,9	7,0	7,9	7,5	2,5	2,7	1,2	5,2	4,2	3,7
1979	9,1	- 3,0	10,2	8,1	9,0	8,3	5,5	- 2,8	6,4	5,7	5,8	3,9
1980	7,2	- 4,4	7,0	2,7	9,5	9,5	2,1	- 5,1	1,8	0,1	4,0	3,4
1981	3,6	1,6	1,3	2,1	9,6	7,7	- 0,2	0,2	- 1,4	- 1,9	2,9	3,4
1982	4,6	16,6	4,5	4,3	9,9	2,9	0,1	15,1	- 0,9	± 0,0	2,7	0,5

1) Die Angaben für die Jahre 1970 bis 1981 sind auf Bundesergebnisse nach dem Berechnungsstand des Statistischen Bundesamtes Mai 1982 abgestimmt, für das Jahr 1982 wurden vom Arbeitskreis Volkswirtschaftliche Gesamtrechnungen der Länder unrevidierte Bundesergebnisse nach dem Bruttosystem schätzungsweise ermittelt. Bei den Ergebnissen der Jahre 1979 bis 1982 handelt es sich um vorläufige Werte. Der Vergleich mit den neuesten Ergebnissen des Statistischen Bundesamtes, die nach dem Nettosystem ermittelt werden, ist nur mit erheblichen Einschränkungen möglich, da dort die Bruttowertschöpfung der Bereiche bereits ohne Umsatz-/Mehrwertsteuer nachgewiesen wird. - 2) Bruttoinlandsprodukt = Unbereinigte Wertschöpfung minus unterstellte Entgelte für Bankdienstleistungen, minus Vorsteuerabzug für Investitionen, plus Einfuhrabgaben.

66. Flurbereinigung und Siedlung 1977 bis 1982

Bezeichnung	Einheit	1977	1978	1979	1980	1981	1982
Flurbereinigungsverfahren							
Anhängige Verfahren am Jahresende	Anzahl	739	749	733	720	672	635
Fläche	ha	580 571	591 275	588 320	588 324	567 645	542 790
Ausgeführte Verfahren Land- und Forstwirtschaft	Anzahl	60	45	53	47	39	38
Fläche	ha	25 068	29 437	33 186	24 574	30 483	29 925
darunter Rebland	ha	854	694	758	317	359	299

Stand der Neusiedlung und Aussiedlung am Jahresende

Landerwerb ¹⁾	ha	33 543	34 103	34 373	34 575	34 806	35 054
Landverwendung für bäuerliche Siedlungen ²⁾	ha	131 895	134 631	138 033	141 393	144 329	146 280
Bäuerliche Siedlungen ³⁾	Anzahl	7 556	7 638	7 731	7 823	7 895	7 949

1) Ohne Eigen- und Pachtländer der Siedler. - 2) Einschließlich Erwerbsgartensiedlungen. - 3) Einschließlich Erwerbsgartensiedlungen und Siedlungen außerhalb eines Siedlungsverfahrens.

Quelle: Landesamt für Flurbereinigung und Siedlung Baden-Württemberg.

67. Hagel- und Abschwemmungsschäden 1952 bis 1982¹⁾

Jahr	Geschädigte Gemeinden	Verhagelte Fläche		Schäden insgesamt	Darunter Schaden an Obst, Kultur- und Fruchtarten						
		insgesamt	darunter versichert		Obst	Wein	Getreide	Hülsenfrüchte	Hackfrüchte	Gemüse	Ölfrüchte
		ha	%		1000 DM						
1952	100	11 628	44	5 280	379	1 220	1 927	25	673	149	25
1953	114	11 995	49	5 046	521	377	2 229	17	397	321	14
1954	203	24 409	44	13 640	1 966	866	3 723	30	1 656	897	26
1955	117	12 507	48	7 545	658	1 956	2 461	23	592	328	5
1956	380	49 136	52	17 898	3 547	794	8 889	164	1 451	371	77
1957	299	37 403	49	18 928	3 447	1 232	8 921	60	1 851	780	58
1958	311	38 965	43	18 721	4 020	3 104	5 185	81	1 635	660	70
1959	201	18 042	62	9 022	1 254	2 194	2 844	20	436	221	12
1960	202	23 442	51	13 914	4 377	1 086	4 245	122	894	494	41
1961	152	16 972	50	8 092	816	1 047	4 213	183	912	250	6
1962	83	9 375	51	7 931	1 471	1 201	3 514	17	861	242	7
1963	163	16 730	56	8 685	1 897	665	3 909	79	707	272	14
1964	91	6 293	56	3 650	684	207	1 613	34	209	50	2
1965	117	11 370	48	13 410	2 250	2 620	4 076	58	2 667	293	10
1966	110	12 093	57	8 923	2 406	2 354	3 002	44	336	205	75
1967	254	34 734	57	31 884	8 471	8 461	9 480	105	805	1 021	18
1968	189	18 776	37	16 847	4 005	3 683	5 146	147	1 286	1 496	10
1969	166	21 451	54	18 407	3 436	3 993	7 323	138	1 676	339	26
1970	148	21 050	54	14 078	2 211	2 364	6 370	74	1 399	449	23
1971	105	11 869	62	11 466	4 167	2 296	3 849	47	264	130	19
1972	137	20 917	48	51 521	12 428	8 298	9 539	79	2 384	7 883	16
1973	47 ¹⁾	5 038	57	5 640	1 949	1 063	1 346	22	211	85	-
1974	35 ¹⁾	3 469	61	3 710	643	1 299	1 131	52	192	26	36
1975	77 ¹⁾	8 704	46	27 122	3 755	18 357	2 416	64	815	436	39
1976	32 ¹⁾	3 610	48	4 953	601	1 412	1 399	2	393	81	92
1977	84 ¹⁾	15 338	56	24 342	4 810	3 612	8 851	31	2 212	2 947	33
1978	122 ¹⁾	26 925	48	30 141	4 400	10 542	10 407	40	1 307	573	337
1979	60 ¹⁾	8 997	64	13 182	4 373	4 809	2 526	10	373	247	38
1980	70 ¹⁾	18 966	49	30 198	6 184	4 043	7 769	29	668	1 036	189
1981	119 ¹⁾	30 424	51	40 906	6 385	3 273	24 640	67	1 579	501	1 238
1982	111 ¹⁾	23 728	48	63 579	10 636	35 040	12 565	17	1 381	1 597	448

1) Unter Berücksichtigung der Gemeindereform.

Forst- und Holzwirtschaft

68. Holzeinschlag nach Holzarten in den Forstwirtschaftsjahren 1967/68 bis 1981/82

Forst- wirtschafts- jahr 1)	Laubderbholz				Nadelderbholz				Laub- und Nadel- derbholz insgesamt
	Stammholz, Derbstangen, Schwellen, Grubenholz	Industrieholz, lang und kurz	Schicht- holz	zusammen	Stammholz, Derbstangen, Schwellen	Industrieholz, lang und kurz	Schicht- holz	zusammen	
	1 000 fm (ohne Rinde)								
1967/68	442	217	722	1 381	3 703	1 068	230	5 001	6 382
1968/69	616	332	830	1 778	4 041	949	221	5 211	6 989
1969/70	693	441	783	1 917	4 154	1 082	188	5 424	7 341
1970/71	616	568	671	1 855	4 095	1 356	148	5 599	7 454
1971/72	481	452	517	1 450	3 986	985	124	5 095	6 545
1972/73	642	438	463	1 543	3 893	908	117	4 918	6 461
1973/74	771	521	577	1 869	4 626	1 181	152	5 959	7 828
1974/75	653	545	493	1 691	3 436	1 152	127	4 715	6 406
1975/76	649	490	487	1 626	4 506	990	157	5 653	7 279
1976/77	864	517	485	1 866	4 831	1 027	171	6 029	7 895
1977/78	904	576	490	1 970	4 389	1 018	204	5 611	7 581
1978/79	843	567	397	1 807	4 429	1 014	72	5 515	7 322
1979/80	814	551	567	1 932	4 581	1 034	95	5 710	7 642
1980/81	786	555	557	1 898	4 265	1 071	101	5 437	7 335
1981/82	658	522	549	1 729	4 112	1 294	134	5 540	7 269

1) Forstwirtschaftsjahr: 1. Oktober bis 30. September.

Quelle: Bundesministerium für Ernährung, Landwirtschaft und Forsten.

69. Jagdstrecken ausgewählter Wildarten, ausgestellte Jagdscheine 1972/73 bis 1981/82

Wildart Jagdscheine	Jagdjahr 1)									
	1972/73	1973/74	1974/75	1975/76	1976/77	1977/78	1978/79	1979/80	1980/81	1981/82

Jagdstrecke (Stück)

Rotwild	1 420	1 710	1 950	1 900	2 130	2 370	2 220	2 110	2 059	1 631
Damwild	160	210	240	300	290	290	420	480	463	482
Gamswild	190	200	220	280	300	340	330	330	348	363
Rehwild	112 980	116 430	119 220	121 720	129 510	138 750	141 240	144 060	146 362	146 821
Schwarzwild	3 840	2 840	3 820	4 880	2 790	4 680	5 050	2 920	3 612	4 266
Hasen	95 750	83 900	106 730	84 490	88 160	89 620	59 330	60 330	66 554	68 853
Kaninchen	16 560	20 460	35 190	24 650	39 920	55 280	36 180	42 000	31 839	25 218
Füchse	20 680	19 020	25 740	31 700	28 030	32 510	25 410	25 180	29 618	28 724
Dachse	520	620	640	900	1 110	920	980	1 290	1 249	1 478
Fasanen	87 900	88 140	115 290	65 850	77 220	87 570	36 120	45 210	45 266	46 365

Ausgestellte Jagdscheine zusammen 2)

Jagdscheine	28 430	29 542	29 326	29 960	29 606	30 834	30 532	30 930		
-------------	--------	--------	--------	--------	--------	--------	--------	--------	--	--

1) Jagdjahr: 1. April - 31. März. - 2) Jahres- sowie Tages- und Falknerjagdscheine zusammen.

Quelle: Ministerium für Ernährung, Landwirtschaft, Umwelt und Forsten.