

**BAND
277**

STATISTIK VON BADEN-WÜRTTEMBERG

Die Land- und Forstwirtschaft 1979

Vorwort

Der jährlich erscheinende Querschnittsband mit den wichtigsten Ergebnissen aus dem Bereich der Agrarstatistik ist inzwischen zu einem unentbehrlichen Nachschlagewerk für Wirtschaft und Verwaltung geworden: Bei dem anhaltenden landwirtschaftlichen Strukturwechsel und der starken Verflechtung mit anderen Wirtschaftsbereichen kann auf eine solche konzentrierte Datensammlung, die über die Produktionskapazitäten, Leistungen und Aufwendungen der landwirtschaftlichen Betriebe in vergleichbarer Form Auskunft gibt, nicht verzichtet werden. Um ein schnelles Auffinden der einzelnen Sachkapitel zu gewährleisten und den unmittelbaren Datenvergleich mit den vorangegangenen Bänden zu ermöglichen, wurde der bisherige Aufbau im Grundsatz belassen. Neben Ergebnissen der amtlichen Agrarstatistiken sind auch Daten aus anderen Quellen enthalten. Graphische Darstellungen wurden als Zeitreihen weitergeführt oder den aktuellen Tatbeständen angeglichen.

Der Band wurde in der Abteilung Land- und Forstwirtschaft, Umwelt bearbeitet.

Stuttgart, im September 1980

Statistisches Landesamt
Baden-Württemberg

Prof. Dr. Klaus Szameitat
Präsident

Inhalt

Seite

Vorwort

3

Begriffsbestimmungen

9

Zeichenerklärungen

11

Tabellen

Bevölkerung, Nahrungsgrundlage, Bruttoinlandsprodukt

- | | |
|--|----|
| 1. Fläche, Wohnbevölkerung und Bevölkerungsdichte in den Stadt- und Landkreisen am 1. Januar 1980 | 13 |
| 2. Hauptnutzungsarten sowie Nahrungs- und Siedlungsraum | |
| a) 1973 bis 1979 | 14 |
| b) In den Stadt- und Landkreisen 1979 | 15 |
| 3. Entwicklung der Wohnbevölkerung und Erwerbstätigkeit in Baden-Württemberg nach Wirtschaftsbereichen 1970 bis 1979
— Ergebnisse Mikrozensus — | 17 |
| 4. Das Bruttoinlandsprodukt nach zusammengefaßten Wirtschaftsbereichen 1960 und 1970 bis 1979 | 17 |

Pflanzliche Produktion

- | | |
|---|----|
| 5. Entwicklung der Hauptnutzungs- und Fruchtarten 1938 bis 1979 | |
| a) Landwirtschaftlich genutzte Fläche nach Nutzungs- (Kultur)arten — Nutzflächenverhältnis — | 18 |
| b) Anbau von Feldfrüchten auf dem Ackerland sowie Anbau von gärtnerischen Kulturen | 18 |
| 6. Hauptnutzungsarten der landwirtschaftlich genutzten Fläche in den Stadt- und Landkreisen 1979 | 20 |
| 7. Entwicklung von Anbau und Ernte der Feldfrüchte 1970 bis 1979 | 21 |
| 8. Anbau und Ernte der Hauptfeldfrüchte 1979 | |
| a) Endgültige Ergebnisse im Vergleich zu den Vorjahren | 24 |
| b) Endgültige Ergebnisse ausgewählter Feldfrüchte in den Stadt- und Landkreisen | 25 |
| 9. Entwicklung von Anbau und Ernte beim Freilandgemüse 1968 bis 1979 | 32 |
| 10. Anbau und Ernte von Freilandgemüse 1979 | |
| a) Endgültige Gemüseernte nach Gemüsearten | 34 |
| b) Durchschnittliche Hektarerträge der Gemüsearten in den Stadt- und Landkreisen | 35 |
| 11. Entwicklung von Anbau und Ernte von Gemüse in Unterglasanlagen 1967 bis 1979 | 44 |
| 12. Entwicklung der Apfelernte nach Standortgruppen, Ernteverwendung und Qualität 1975 bis 1979 | 46 |
| 13. Entwicklung der Ernte von Tafeläpfeln nach Standortgruppen, Obstlandschaften und Sorten 1975 bis 1979 | 46 |
| 14. Entwicklung der Obsternte 1969 bis 1979 | 47 |
| 15. Obsternte und -verwendung 1979 | 47 |
| 16. Obsternte in den Stadt- und Landkreisen 1979 | 48 |
| 17. Entwicklung der Pflanzenbestände in Baumschulen 1966 und 1972 bis 1979 | 53 |

Weinwirtschaft

- | | |
|---|----|
| 18. Weinbauliche Betriebseinheiten und bestockte Rebflächen nach Größenklassen der bestockten Rebfläche 1972 bis 1979 | 54 |
| 19. Bestockte Rebflächen der Keltertrauben nach Weinbaubereichen und wichtigsten Rebsorten 1978 und 1979 | 55 |

	Seite
20. Bestockte Rebflächen nach Art der Erzeugung und der Lage sowie nach Anbaubereichen 1975 bis 1979	56
21. Entwicklung der Weinmosternte nach Rebsorten 1973 bis 1979 –Ergebnisse der ergänzenden Ernteermittlung –	57
22. Weinmosternte nach Weinbaubereichen, Qualitätsstufen und Rebsorten 1979	58
23. Entwicklung der Weinerzeugung nach Betriebsarten 1973 bis 1979	63
24. Weinbestände in Baden-Württemberg 1973 bis 1979	64
25. Entwicklung der Lagerkapazität für Wein und Weinmost nach der Art der Gär- und Lagerbehälter und Betriebsarten 1973 bis 1979	67
Tierische Produktion	
26. Viehhalter und Viehbestände 1971 bis 1979	68
27. Viehbestände in den Stadt- und Landkreisen im Dezember 1979	70
28. Durchschnittlicher Viehbestand je Viehhalter nach Tierarten und Viehbesatz in den Stadt- und Landkreisen im Dezember 1979	79
29. Entwicklung der Milcherzeugung und Milchverwendung 1970 bis 1979	80
30. Milcherzeugung und Milchverwendung in den Stadt- und Landkreisen 1979	81
31. Entwicklung der Schlachtungen und Schlachtgewichte ausgewählter Vieharten 1970 bis 1979	82
32. Brutergebnis und Geflügelschlachtungen 1979	82
33. Tierseuchen	
a) Anzahl der befallenen Gehöfte 1972 bis 1979	83
b) Anzahl der befallenen Gehöfte nach Quartalen 1979	83
Betriebs- und Produktionsstruktur	
34. Land- und forstwirtschaftliche Betriebe nach Größenklassen der landwirtschaftlich genutzten Fläche in den Stadt- und Landkreisen 1979	84
35. Entwicklung der land- und forstwirtschaftlichen Betriebe nach Größenklassen der landwirtschaftlich genutzten Fläche 1949 bis 1979	86
36. Betriebsinhaber und im gemeinsamen Haushalt lebende Familienangehörige und Verwandte nach Betriebsgrößen im April 1979	87
Betriebswirtschaft und Markt	
37. Entwicklung der Getreide- und Kartoffelvorräte in den Wirtschaftsjahren 1970/71 und 1973/74 bis 1978/79	88
38. Verwertung der Kartoffelernte in den Wirtschaftsjahren 1970/71 und 1973/74 bis 1978/79	89
39. Entwicklung der Bruttoproduktion in den Wirtschaftsjahren 1974/75 bis 1978/79	90
40. Entwicklung der Nahrungsmittelproduktion in den Wirtschaftsjahren 1974/75 bis 1978/79	90
41. Bruttoproduktion in den Wirtschaftsjahren 1972/73 bis 1978/79	91
42. Nahrungsmittelproduktion in den Wirtschaftsjahren 1972/73 bis 1978/79	91
43. Bruttoproduktion in den Stadt- und Landkreisen im Wirtschaftsjahr 1978/79	92
44. Nahrungsmittelproduktion in den Stadt- und Landkreisen im Wirtschaftsjahr 1978/79	94
45. Index der Erzeugerpreise landwirtschaftlicher Produkte einschließlich Mehrwertsteuer im Bundesgebiet nach Kalenderjahren 1970 und 1972 bis 1978	95
46. Index der Einkaufspreise landwirtschaftlicher Betriebsmittel einschließlich Mehrwertsteuer im Bundesgebiet nach Kalenderjahren 1970 und 1972 bis 1978	95

47.	Erzeugerpreise Loco-Hof für pflanzliche und tierische Erzeugnisse nach Absatzwegen in den Wirtschaftsjahren 1970/71 und 1973/74 bis 1978/79	Seite 96
48.	Entwicklung der Verkaufserlöse landwirtschaftlicher Erzeugnisse in den Wirtschaftsjahren 1974/75 bis 1978/79	98
49.	Entwicklung des sächlichen Betriebsaufwandes in den Wirtschaftsjahren 1974/75 bis 1978/79	98
50.	Aktivkapital und Reinerträge bzw. Verluste in den Wirtschaftsjahren 1976/77 bis 1978/79	98
51.	Betriebseinkommen und Arbeitsproduktivität in den Wirtschaftsjahren 1977/78 und 1978/79	99
52.	Versorgung der Landwirtschaft mit Handelsdüngemitteln in den Wirtschaftsjahren 1966/67 bis 1978/79	99
53.	Investitionen an Gebäude-, Maschinen- und Gerätekapital in den Wirtschaftsjahren 1967/68 bis 1978/79	99
54.	Kaufwerte für landwirtschaftlichen Grundbesitz 1977 und 1978	100
55.	Durchschnittlicher Verbrauch ausgewählter Nahrungsmittel je Kopf in den Wirtschaftsjahren 1960/61 und 1971/72 bis 1977/78 – Bundesdurchschnitt –	100
56.	Flurbereinigung und Siedlung 1974 bis 1979	101
57.	Hagel- und Abschwemmungsschäden 1952 bis 1979	101

Forst- und Holzwirtschaft

58.	Holzeinschlag nach Holzarten in den Forstwirtschaftsjahren 1966/67 bis 1978/79	102
59.	Jagdstrecken ausgewählter Wildarten, ausgestellte Jagdscheine 1970/71 bis 1979/80	102

Schaubilder

1.	Zunahme der Siedlungsfläche in den Gemeinden Baden-Württembergs 1965 bis 1979	14
2.	Entwicklung der Hauptnutzungsarten seit 1900	16
3.	Entwicklung der Hektarerträge wichtiger Fruchtarten seit 1965	23
4.	Gemüseproduktion auf dem Freiland und Gemüseverbrauch seit 1960	45
5.	Ertragsreblächen und Weinmosternte 1952 bis 1979	45
6.	Entwicklung des Rindviehbestandes 1965 bis 1979	69
7.	Land- und forstwirtschaftliche Betriebe nach Betriebsgrößenklassen 1971 bis 1979	86
8.	Entwicklung der Verkaufserlöse für pflanzliche Erzeugnisse seit 1967/68	89
9.	Entwicklung der Verkaufserlöse für tierische Erzeugnisse seit 1965/66	93
10.	Entwicklung des Sachaufwandes in der Landwirtschaft seit 1966/67	97

Begriffsbestimmungen und Erläuterungen

Betrieb

Technisch-wirtschaftliche Einheit, die für Rechnung eines Inhabers (Betriebsinhaber) bewirtschaftet wird, einer einzigen Betriebsführung untersteht und land- und/oder forstwirtschaftliche Erzeugnisse hervorbringt.

Bei den Bodennutzungserhebungen wird jeder Betrieb als land- und forstwirtschaftlicher Betrieb angesprochen, der mindestens 0,5 ha ganz oder teilweise als Acker, Wiese, Weide, Wald, Fischgewässer, Gartenland, Baumschule, Obst- oder Rebfläche zu Erwerbszwecken oder zur eigenen Versorgung nutzt.

Der Erfassungsbereich der Agrarberichterstattung 1975 erstreckt sich dagegen auf die Betriebe mit einer landwirtschaftlich, forstwirtschaftlich oder fischwirtschaftlich genutzten Fläche von jeweils mindestens 1 ha sowie Betriebe mit einer landwirtschaftlich genutzten Fläche unter 1 ha, sofern sie bestimmte Mindesterzeugungseinheiten aufweisen, deren Wert der landwirtschaftlichen Markterzeugung von 1 Hektar LF entspricht.

Betriebsinhaber

Diejenige natürliche oder juristische Person, für deren Rechnung der Betrieb bewirtschaftet wird, ohne Rücksicht auf die jeweiligen individuell gestalteten Eigentumsverhältnisse.

Hauptproduktionsrichtung (HPR)

Kennzeichnung der Betriebe nach der Erzeugnisgruppe (Landwirtschaft/Forstwirtschaft), auf der, gemessen am Verkaufswert der Erzeugnisse (einschl. Eigenverbrauch), das Schwergewicht der Produktion liegt. Die Hauptproduktionsrichtung wird ab 1971 auf Grund des Verhältnisses der landwirtschaftlich genutzten Fläche (LF) zur Waldfläche (WF) nach folgenden Schwellenwerten abgeleitet:

Landwirtschaftlicher Betrieb	= LF gleich oder größer als 10% der WF
Forstbetrieb	= LF kleiner als 10% der WF

Arbeitskräfte

Im landwirtschaftlichen Betrieb und/oder im Haushalt des Betriebsinhabers beschäftigte Personen im Alter von 14 Jahren und darüber.

Familienarbeitskräfte

Betriebsinhaber und ihre mit ihnen in gemeinsamem Haushalt lebende Familienangehörige und Verwandte.

Arbeitskräfte nach Beschäftigtengruppen

Die Unterscheidung nach Vollbeschäftigten und Teilbeschäftigten im jeweiligen Arbeitsbereich erfolgt aufgrund der individuellen Arbeitsleistung der Personen in den Arbeitsbereichen *Betrieb, Haushalt des Betriebsinhabers, Betrieb einschließlich Haushalt des Betriebsinhabers*.

Vollbeschäftigte Arbeitskräfte

Als Vollbeschäftigte gelten dabei Personen, die im jeweiligen Arbeitsbereich in jeder der vier Wochen des betreffenden Berichtsmonats mindestens 43 Stunden tätig waren.

Betriebsfläche

Sämtliche selbstbewirtschaftete Flächen der Betriebe. Die Flächen werden ohne Rücksicht darauf, in welcher Gemeinde sie liegen, stets am Betriebsort nachgewiesen.

Landwirtschaftlich genutzte Fläche (LF)

Flächen, die als Ackerland (einschl. Erwerbsgartenland), Dauergrünland, Haus- und Nutzgärten, Obstanlagen, Baumschulen, Rebland, Korbweiden-, Pappelanlagen und/oder als Weihnachtsbaumkulturen genutzt werden; *ohne* nicht genutzte Äcker, Wiesen, Weiden, Obstanlagen, Rebland und ohne reine Ziergärten, Park- und Rasenflächen.

Fläche der landwirtschaftlichen Nutzung (FdIN)

Die Fläche der landwirtschaftlichen Nutzung umfaßt im wesentlichen die Flächen des Ackerlandes und des Grünlandes, die bei der Einheitsbewertung zum land- und forstwirtschaftlichen Vermögen gehören; ihre Abgrenzung deckt sich nicht voll mit der landwirtschaftlich genutzten Fläche (LF).

Ackerland

Flächen der landwirtschaftlichen Feldfrüchte einschließlich Hopfen, Ackerwiesen und Ackerweiden sowie Gemüse, Erdbeeren, Blumen und sonstige Gartengewächse im feldmäßigen Anbau und im Erwerbsgartenbau, auch unter Glas. Auch Ackerflächen mit Obstbäumen, bei denen das Obst nur die Nebennutzung, Ackerfrüchte aber die Hauptnutzung darstellten, sowie Schwarzbrache. Nicht zum Ackerland rechnen die Ackerflächen, die aus sozialen, wirtschaftlichen oder anderen Gründen brach liegen.

Dauergrünland

Grünlandflächen, die zur Futter- oder Streugewinnung oder zum Abweiden – ohne Unterbrechung durch andere Kulturen – bestimmt sind. Auch Grünlandflächen mit Obstbäumen als Nebennutzung und Gras- oder Heugewinnung als Hauptnutzung. Nicht zum Dauergrünland rechnen die Wiesen und Weiden mit Obstbäumen, bei denen das Obst die Hauptnutzung darstellt sowie die Ackerwiesen und -weiden, auch wenn sie mehrere Jahre als solche genutzt werden sowie die Dauergrünlandflächen, die aus sozialen, wirtschaftlichen oder anderen Gründen nicht mehr genutzt werden.

Gartenland

Gartenflächen, auf denen für den eigenen Bedarf Gartengewächse (Obst, Gemüse, Zierpflanzen) oder Kartoffeln u.a. angebaut werden, auch Grabeland auf dem Acker außerhalb der Fruchtfolge.

Nicht zum Gartenland rechnen die Flächen des Feldgemüsebaus und des Erwerbsgartenbaus, auch wenn sie eingezäunt sind, sowie private Parkanlagen, Rasenflächen und Ziergärten.

Obstanlagen

Ertragfähige und noch nicht ertragfähige Anlagen von Obstbäumen und Obststräuchern ohne Unterkultur oder als Hauptnutzung mit Unterkultur (auf Äckern, Wiesen oder Viehweiden, auf denen die Arbeiten hauptsächlich auf die Bedürfnisse der Obstkulturen ausgerichtet sind).

Baumschulen

Flächen zur Anzucht und Vermehrung von Gehölzen, jedoch ohne die Pflanzgärten der Forstbetriebe und ohne Rebschulen und Rebschnittgärten.

Rebland

Mit Weinreben bestockte Flächen (einschl. Rebschulen, Rebschnittgärten, Jungfelder) und Rebbrache.

Korbweiden-, Pappelanlagen, Weihnachtsbaumkulturen

Flächen mit geschlossenen Beständen von Korbweiden, Pappeln oder Weihnachtsbäumen außerhalb des Waldes.

Standard-Deckungsbeitrag

Der Standard-Deckungsbeitrag des Betriebes ist die Summe der Standarddeckungsbeiträge seiner Betriebszweige.

Standard-Deckungsbeitrag des Betriebszweiges ist seine sich aus erzeugter Menge mal zugehörigem Preis ergebende geldliche Leistung abzüglich der zuordenbaren Kosten (variable Spezialkosten), jeweils mit standardisierten Ansätzen für die einzelnen Rechengrößen.

Standard-Betriebseinkommen

Das Standard-Betriebseinkommen ist ein kalkuliertes Betriebseinkommen, von dem das tatsächlich erzielte nach oben oder unten abweichen kann. Es wird im Durchschnitt bei ordnungsgemäßer und standortgerechter Bewirtschaftung erzielt und dient hier als Kennziffer für die wirtschaftliche Größe eines Betriebes. Das Standard-Betriebseinkommen wird mit Hilfe durchschnittlicher Erträge, Erlöspreise und Kosten berechnet.

Betriebstypen

Der Betriebstyp wird aus den Anteilen der Standarddeckungsbeiträge der einzelnen Betriebszweige an dem für den jeweiligen Gesamtbetrieb berechneten Standard-Deckungsbeitrag unter Berücksichtigung des relativen Gewichts der Betriebszweige abgeleitet.

Man unterscheidet grundsätzlich folgende Gruppen von Betriebstypen (Betriebssysteme):

- Landwirtschaft
- Gartenbau
- Forstwirtschaft
- Kombinationsformen.

Zum Betriebssystem **Landwirtschaft** zählt jeder Betrieb, bei dem die Summe der Standarddeckungsbeiträge der landwirtschaftlichen Betriebszweige 75% und mehr des Gewichts des Gesamtdeckungsbeitrags des Betriebs ausmacht. Für Gartenbau und Forstwirtschaft gilt diese Regelung entsprechend.

Innerhalb des Betriebssystems **Landwirtschaft** werden folgende Betriebstypen unterschieden, je nachdem, ob 50% oder mehr des Standard-Deckungsbeitrags des Betriebs auf Marktfrüchte, Futterbau, Veredelungserzeugnisse oder Dauerkulturerzeugnisse entfallen:

- Marktfruchtbetriebe
- Futterbaubetriebe
- Veredelungsbetriebe
- Dauerkulturbetriebe
- Landwirtschaftliche Gemischtbetriebe.

Entsprechend unterscheidet man innerhalb des Betriebssystems **Gartenbau**:

- Gemüsebaubetriebe
- Zierpflanzenbaubetriebe
- Baumschulbetriebe
- Gartenbauliche Gemischtbetriebe

(Vergl. hierzu R. Stadler: "Die Produktions- und Einkommensstruktur der Landwirtschaftsbetriebe" in: Baden-Württemberg in Wort und Zahl, Heft 5/1973, S. 142 ff.)

Ernteerträge für landwirtschaftliche Feldfrüchte und Grünland

Eingebrachte Ernte; für Getreide auf 14% Feuchtigkeit umgerechnet.

Ernteerträge für Gemüse und Obst

Marktfähige Ware, gleichgültig ob sie voll verwendet werden kann oder nicht.

Weinmosternte

Die Angaben beziehen sich auf den gesamten Weinbau (Erwerbsanbau und Anbau für den eigenen Bedarf) und die gesamte eingebrachte Erntemenge an frischgekeltertem Weinmost (ohne Abstichverluste und dergleichen).

Weinerzeugung

Einbezogen werden der von den Produzenten seit Beginn des jeweiligen Weinwirtschaftsjahres bis zum 15. Dezember hergestellte Wein zuzüglich dem bis dahin noch nicht zu Wein verarbeiteten Most. Nicht erfaßt werden die Mengen, die zur Selbstversorgung von Betrieben mit weniger als 10 Ar Rebland erzeugt werden.

Weinbestand

Erfaßt werden die Mengen an Wein, an Most und für die Weinherstellung bestimmten Trauben jeweils dort, wo sie am Stichtag lagern. Von der Meldung befreit sind Einzelhändler, Gastwirtschaften ohne eigene Kellerei und Privatverbraucher.

Waldfläche

Holzbodenfläche und zum Forstbetrieb gehörende Pflanzgärten. Zur Holzbodenfläche gehören auch Wege unter 5 m Breite, Blößen (Kahlflächen, die wieder aufgeforstet werden), gering bestockte (Nichtwirtschaftswald) und unbestockte Flächen (z.B. Holzlagerplätze), deren Größe den Zuwachs nicht wesentlich mindert.

Nicht zur Waldfläche rechnen alle innerhalb des Waldes gelegenen, dauernd als Acker oder Wiese usw. genutzten Flächen, ferner flächenmäßig ausgeschiedene Wege, Wasserläufe, Teiche, Öd- und Unlandflächen sowie bebaute Flächen und dazu gehörende Hofräume und Gärten (z.B. Forstdienstgehöfte).

Staatsforsten

Forsten, die sich im Besitz der Bundesrepublik oder eines Bundeslandes befinden.

Körperschaftsforsten

Bezirks-, Kreis-, Gemeindeforsten (sowie Forsten von Bezirks-, Kreis-, Gemeindeverbänden) und Forsten sonstiger

juristischer Personen des **öffentlichen** Rechts (Kirche, kirchliche Anstalt und dgl. Anstalt oder Stiftung).

Privatforsten

Forsten im Besitz von natürlichen Personen (Einzelperson, Ehepaar, Geschwister, Erbengemeinschaft, BGB-Gesellschaft oder dgl. Personengemeinschaft) sowie Forsten im Besitz juristischer Personen des **privaten** Rechts (eingetragene(r) Genossenschaft oder Verein, Gesellschaft mit beschränkter Haftung (GmbH), Aktiengesellschaft (AG), Anstalt oder Stiftung des privaten Rechts, einschließlich Gemeinschaftsforsten mit ideellem Besitzanteil).

Forstliche Zusammenschlüsse

Zusammenschluß meist privater Waldeigentümer zur gemeinsamen Bewirtschaftung der Waldfläche oder Durchführung bestimmter Einzelmaßnahmen (z.B. Wegeneubau, gleichzeitige Durchforstung oder Endnutzung unter Maschineneinsatz, zentraler Holzverkauf). Von der Rechtsform und der Zielsetzung her recht unterschiedliche Kooperationsformen primär im Kleinprivatwald, neuerdings aber auch unter Beteiligung des öffentlichen Waldes. Es handelt sich hierbei nur zum Teil um forstliche Zusammenschlüsse im Sinne des Gesetzes über forstwirtschaftliche Zusammenschlüsse vom 1. September 1969 (BGBl. I, S. 1543).

Pflanzenbestände in Baumschulen

Bestände an Obstgehölzen, Obstunterlagen, Ziergehölzen für Straßen, Parks und Gärten sowie Forstpflanzen.

Brütereien

Betriebe mit einem Fassungsvermögen der Brutanlagen von mindestens 1000 Eiern ausschließlich des Schlupfraums.

Geflügelschlachtereien

Betriebe mit einer monatlichen Schlachtkapazität von mindestens 2000 Tieren.

Bruttobodenproduktion

Die Bruttobodenproduktion stellt die Bodenleistung der landwirtschaftlich genutzten Flächen dar. Die Flächen werden mit ihren ermittelten oder geschätzten Erträgen einbezogen:

Nahrungsmittelproduktion

Die Nahrungsmittelproduktion schließt alle Mengen ein, die an Nahrungsmitteln für den menschlichen Verzehr und an Rohprodukten für gewerbliche Zwecke (einschl. Eigenverbrauch) verfügbar sind. Darunter fallen sowohl die pflanzlichen Erzeugnisse, die für die menschliche Ernährung direkt verwendet werden oder zur Verarbeitung im Nahrungsmittel produzierenden Gewerbe dienen, als auch die tierischen Erzeugnisse aus den verschiedenen Zweigen der landwirtschaftlichen Veredelungswirtschaft. Die für Futterzwecke verwendeten landwirtschaftlichen Erzeugnisse treten in der tierischen Erzeugung in Erscheinung.

Verkaufserlöse

Marktleistungen, die mit Erzeugerpreisen bewertet werden.

Landwirtschaftliche Vergleichsgebiete

Landwirtschaftliche Vergleichsgebiete sind Gebiete mit vergleichbaren natürlichen Ertragsverhältnissen.

Bezeichnung der Zeiträume

Jahreszahlen (z.B. 1976) gelten für Kalenderjahre bzw. Erhebungsjahre; Jahreszahlen, die durch einen Schrägstrich verbunden sind (z.B. 1975/76), beziehen sich auf einen Zeitraum von 12 Monaten aus beiden Kalenderjahren, wie Wirtschaftsjahr 1.7. bis 30.6., Forstwirtschaftsjahr 1.10. bis 30.9. und dgl. Mehrjährige Durchschnitte (z.B. 1970/75) beziehen sich auf den Durchschnitt der Kalender- bzw. Erhebungsjahre.

Zeichenerklärung

- . = Kein Nachweis vorhanden
- = Nichts vorhanden
- r = Berichtigte Zahlen
- / = Kein Nachweis, da das Ergebnis nicht ausreichend genau ist.

Abweichungen in den Summen durch Runden der Zahlen.

1. Fläche, Wohnbevölkerung und Bevölkerungsdichte in den Stadt- und Landkreisen am 1. Januar 1980

Kreis Region Regierungsbezirk Land	Fläche am 1.1.1980	Wohnbevölkerung			Zu- bzw. Abnahme (-) 1970/79	Bevölkerungs- dichte am 1.1.1980
		am 27.5.1970	am 1.1.1980	darunter männlich		
		km ²	Anzahl			
Stadtkreis Stuttgart, Landeshauptstadt	207,15	623 158	581 989	277 154	- 6,6	2 809,5
Landkreise						
Böblingen	617,89	260 875	301 286	148 457	+ 15,5	487,6
Esslingen	641,67	424 611	457 588	224 270	+ 7,8	713,1
Göppingen	642,33	227 226	228 573	110 013	+ 0,6	355,8
Ludwigsburg	687,21	397 506	431 535	211 535	+ 8,6	628,0
Rems-Murr-Kreis	858,23	331 420	353 861	171 650	+ 6,8	412,3
Region Mittlerer Neckar	3 654,48	2 274 796	2 354 832	1 143 079	+ 3,5	644,4
Stadtkreis Heilbronn	99,86	113 725	111 426	52 659	- 2,0	1 115,8
Landkreise						
Heilbronn	1 099,61	282 882	241 160	116 973	- 14,7	219,3
Hohenlohekreis	776,72	83 632	83 408	40 390	- 0,3	107,4
Schwäbisch Hall	1 483,86	148 050	150 013	71 987	+ 1,3	101,1
Main-Tauber-Kreis	1 304,57	127 571	121 415	58 318	- 4,8	93,1
Region Franken	4 764,62	695 860	707 422	340 327	+ 1,7	148,5
Landkreise						
Heidenheim	627,19	127 169	123 516	58 739	- 2,9	196,9
Ostalbkreis	1 511,52	269 215	273 772	131 730	+ 1,7	181,1
Region Ostwürttemberg	2 138,71	396 384	397 288	190 469	+ 0,2	185,8
Regierungsbezirk Stuttgart	10 557,81	3 367 040	3 459 542	1 673 875	+ 2,7	327,7
Stadtkreise						
Baden-Baden	140,21	51 545	49 399	21 487	- 4,2	352,3
Karlsruhe	173,46	287 452	271 417	128 231	- 5,6	1 564,7
Landkreise						
Karlsruhe	1 084,96	331 630	355 482	172 622	+ 7,2	327,6
Rastatt	738,92	186 446	188 615	90 114	+ 1,2	255,3
Region Mittlerer Oberrhein	2 137,55	857 073	864 913	412 454	+ 0,9	404,6
Stadtkreise						
Heidelberg	108,83	129 656	128 773	58 714	- 0,7	1 183,2
Mannheim	144,95	332 163	303 247	146 948	- 8,7	2 092,1
Landkreise						
Neckar-Odenwald-Kreis	1 126,28	130 534	129 580	62 722	- 0,7	115,1
Rhein-Neckar-Kreis	1 062,16	413 147	458 614	221 210	+ 11,0	431,8
Region Unterer Neckar	2 442,22	1 005 500	1 020 214	489 594	+ 1,8	417,7
Stadtkreis Pforzheim	97,83	106 405	106 677	49 527	+ 0,3	1 090,4
Landkreise						
Calw	797,57	118 422	129 926	62 671	+ 9,7	162,9
Enzkreis	573,97	145 966	160 335	77 753	+ 9,8	279,3
Freudenstadt	870,67	95 093	98 548	46 567	+ 3,6	113,2
Region Nordschwarzwald	2 340,04	465 886	495 486	236 518	+ 6,4	211,7
Regierungsbezirk Karlsruhe	6 919,81	2 328 459	2 380 613	1 138 566	+ 2,2	344,0
Stadtkreis Freiburg im Breisgau	153,05	174 377	174 121	78 963	- 0,1	1 137,7
Landkreise						
Breisgau-Hochschwarzwald	1 378,34	162 377	196 618	94 963	+ 21,1	142,6
Emmendingen	679,92	120 739	130 870	62 893	+ 8,4	192,5
Ortenaukreis	1 860,56	346 781	354 042	168 968	+ 2,1	190,3
Region Südlicher Oberrhein	4 071,87	804 274	855 651	405 787	+ 6,4	210,1
Landkreise						
Rottweil	769,45	129 586	127 389	60 500	- 1,7	165,6
Schwarzwald-Baar-Kreis	1 025,07	192 500	198 424	94 922	+ 3,1	193,6
Tuttlingen	734,36	107 838	110 457	53 560	+ 2,4	150,4
Region Schwarzwald-Baar-Heuberg	2 528,88	429 924	436 270	208 982	+ 1,5	172,5
Landkreise						
Konstanz	818,08	220 297	228 748	109 578	+ 3,8	279,6
Lörrach	806,80	190 880	190 011	91 362	- 0,5	235,5
Waldshut	1 131,24	136 890	142 468	68 896	+ 4,1	125,9
Region Hochrhein-Bodensee	2 756,12	548 067	561 227	269 836	+ 2,4	203,6
Regierungsbezirk Freiburg	9 356,87	1 782 265	1 853 148	884 605	+ 4,0	198,1
Landkreise						
Reutlingen	1 094,03	226 925	235 727	112 165	+ 3,9	215,5
Tübingen	519,12	152 156	170 142	82 529	+ 11,8	327,8
Zollernalbkreis	917,74	170 505	172 380	82 047	+ 1,1	187,8
Region Neckar-Alb	2 530,89	549 586	578 249	276 741	+ 5,2	228,5
Stadtkreis Ulm	118,73	101 628	99 560	48 067	- 2,0	838,1
Landkreise						
Alb-Donau-Kreis	1 357,33	147 354	159 201	78 401	+ 8,0	117,3
Biberach	1 409,86	145 331	150 597	73 467	+ 3,6	106,8
Region Donau-Ilter ¹⁾	2 885,92	394 313	409 358	199 935	+ 3,8	141,8
Landkreise						
Bodenseekreis	664,45	151 238	167 867	81 462	+ 11,0	252,6
Ravensburg	1 631,62	212 497	228 261	109 988	+ 7,4	139,9
Sigmaringen	1 204,33	109 650	113 014	55 133	+ 3,1	93,8
Region Bodensee-Oberschwaben	3 500,40	473 385	509 142	246 583	+ 7,6	145,5
Regierungsbezirk Tübingen	8 917,21	1 417 284	1 496 749	723 259	+ 5,6	167,8
Baden-Württemberg	35 751,70	8 895 048	9 190 052	4 420 305	+ 3,3	257,1

1) Soweit Land Baden-Württemberg.

2. Hauptnutzungsarten sowie Nahrungs- und Siedlungsraum
a) 1973 bis 1979

Jahr	Landwirtschaftlich genutzte Fläche		Brachliegende, nicht mehr genutzte ehemalige landwirtschaftliche Fläche	Sonstige Naturfläche ¹⁾	Siedlungsfläche ²⁾	
	ha	a je Einwohner	ha		% der Gesamtfläche	
1973	1 752 458	19,0	42 668	1 410 967	341 130	9,5
1974	1 739 705	18,9	45 310	1 411 545	350 991	9,8
1975	1 735 303	19,0	44 284	1 410 691	356 280	10,0
1976	1 730 501	19,0	43 116	1 410 420	362 140	10,1
1977	1 717 244	18,8	43 051	1 415 801	373 834	10,5
1978	1 716 207	18,8	41 196	1 411 068	377 607	10,6
1979	1 706 125	18,6	40 545	1 409 158	388 515	10,9

1) Öd- u. Unland, Abbauland, unkultivierte Moorflächen, Wald, Gewässer. - 2) Gebäude und Hofflächen, Strassen, Wege, Eisenbahnen, Park- und Grünanlagen, Ziergärten, Friedhöfe, Sport-, Flug- und Militärübungsplätze.

Schaubild 1
Zunahme der Siedlungsfläche in den Gemeinden Baden-Württembergs von 1965 bis 1979

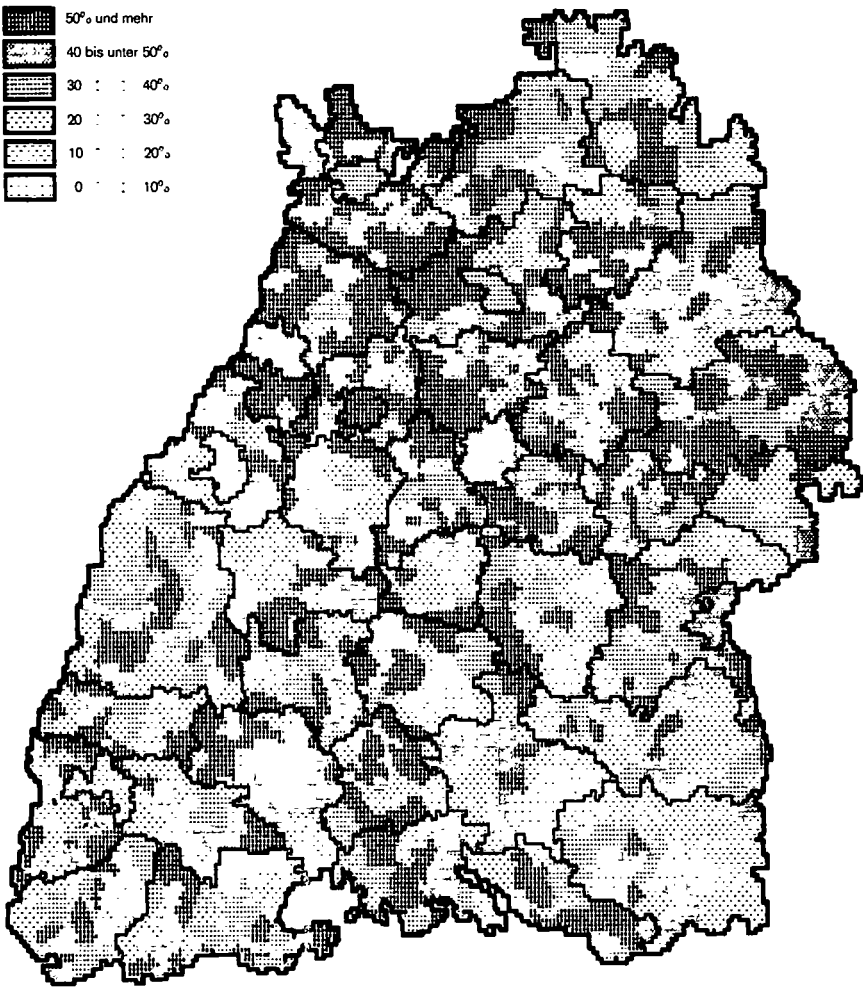

Noch: 2. Hauptnutzungsarten sowie Nahrungs- und Siedlungsraum
b) In den Stadt- und Landkreisen 1979

Kreis Region Regierungsbezirk Land ¹⁾	Landwirtschaftlich genutzte Fläche		Brachliegende, nicht mehr genutzte ehemalige landwirtschaftliche Fläche	Sonstige Naturfläche ²⁾	Siedlungsfläche ³⁾	
	ha	a je Ein- wohner ⁴⁾			ha	% der Gesamtfläche
Stadtkreis Stuttgart, Landeshauptstadt	5 557	1,0	72	5 625	9 576	46,2
Landkreise						
Böblingen	28 291	9,4	552	22 838	10 253	16,6
Esslingen	31 253	6,8	911	18 997	11 636	18,1
Göppingen	34 206	15,0	349	21 716	7 844	12,2
Ludwigsburg	42 427	9,8	483	16 131	11 857	17,3
Rems-Murr-Kreis	38 689	10,9	1 126	29 892	10 838	12,6
Region Mittlerer Neckar	180 423	7,7	3 493	115 199	62 004	17,0
Stadtkreis Heilbronn	5 684	5,1	79	2 287	2 920	29,2
Landkreise						
Heilbronn	65 723	27,3	1 061	31 610	12 629	11,5
Hohenlohekreis	46 884	56,2	484	22 060	6 219	8,0
Schwäbisch Hall	87 651	58,4	493	44 113	12 088	8,1
Main-Tauber-Kreis	74 996	61,8	2 032	39 198	11 602	8,9
Region Franken	280 938	39,7	4 149	139 268	45 458	9,5
Landkreise						
Heidenheim	28 576	23,1	625	24 506	5 689	9,1
Ostalbkreis	76 581	28,0	685	68 317	14 113	9,3
Region Ostwürttemberg	105 157	26,5	1 310	92 823	19 802	9,3
Regierungsbezirk Stuttgart	66 518	16,4	8 952	347 290	127 264	12,1
Stadtkreise						
Baden-Baden	2 456	5,0	852	7 833	1 752	12,5
Karlsruhe	4 897	1,8	236	8 105	6 760	39,0
Landkreise						
Karlsruhe	48 144	13,5	3 720	37 887	14 568	13,4
Rastatt	19 751	10,5	4 115	41 481	8 985	12,2
Region Mittlerer Oberrhein	75 248	8,7	8 923	95 306	32 065	15,0
Stadtkreise						
Heidelberg	2 970	2,3	123	13 678	2 932	26,9
Mannheim	4 082	1,3	45	2 537	7 427	51,2
Landkreise						
Neckar-Odenwald-Kreis	52 806	40,8	653	43 359	9 415	8,4
Rhein-Neckar-Kreis	46 238	10,1	2 225	38 313	15 803	14,9
Region Unterer Neckar	106 096	10,4	3 046	97 887	35 577	14,6
Stadtkreis Pforzheim	2 062	1,9	245	6 378	2 644	27,0
Landkreise						
Calw	21 502	16,5	1 273	50 874	7 565	9,5
Enzkreis	24 062	15,0	1 913	19 795	6 475	11,3
Freudenstadt	24 868	25,2	938	48 745	6 473	7,4
Region Nordschwarzwald	72 494	14,6	4 369	125 792	23 157	9,9
Regierungsbezirk Karlsruhe	253 838	10,7	16 338	318 985	90 799	13,1
Stadtkreis Freiburg im Breisgau	4 407	2,5	166	10 169	4 238	27,7
Landkreise						
Breisgau-Hochschwarzwald	56 054	28,5	1 426	66 482	11 356	8,2
Emmendingen	28 253	21,6	457	31 399	5 932	8,7
Ortenaukreis	72 197	20,4	1 476	91 929	18 198	9,8
Region Südlicher Oberrhein	160 911	18,8	3 525	199 979	39 724	9,8
Landkreise						
Rottweil	36 678	28,8	593	30 341	6 690	8,7
Schwarzwald-Baar-Kreis	44 440	22,4	676	50 106	8 790	8,6
Tuttlingen	29 417	26,6	1 222	38 132	6 519	8,9
Region Schwarzwald-Baar-Heuberg	110 535	25,3	2 491	118 579	21 999	8,7
Landkreise						
Konstanz	39 872	17,4	853	30 371	9 919	12,1
Lörrach	30 216	15,9	1 380	39 637	7 759	9,6
Waldshut	46 943	32,9	1 095	53 773	7 888	7,0
Region Hochrhein-Bodensee	117 031	20,9	3 328	123 781	25 566	9,3
Regierungsbezirk Freiburg	388 477	21,0	9 344	442 339	87 289	9,3
Landkreise						
Reutlingen	53 656	22,8	965	41 714	11 598	10,6
Tübingen	26 083	15,3	696	20 516	6 359	12,2
Zollernalbkreis	40 898	23,7	2 109	40 517	9 173	10,0
Region Neckar-Alb	120 637	20,9	3 770	102 747	27 130	10,7
Stadtkreis Ulm	5 698	5,7	138	6 503	4 164	35,1
Landkreise						
Alb-Donau-Kreis	82 432	51,8	492	41 818	11 102	8,2
Biberach	87 491	58,1	509	38 363	11 365	8,1
Region Donau-Ilter ⁵⁾	175 621	42,9	1 139	86 684	26 631	9,2
Landkreise						
Bodenseekreis	39 045	23,3	262	23 217	7 827	11,8
Ravensburg	99 742	43,7	405	48 565	11 259	6,9
Sigmaringen	62 247	55,1	335	39 331	10 316	8,6
Region Bodensee-Oberschwaben	201 034	39,5	1 002	111 113	29 402	8,4
Regierungsbezirk Tübingen	497 292	33,2	5 911	300 544	83 163	9,3
Baden-Württemberg	1 706 125	18,6	40 545	1 409 158	388 515	10,9
darunter Bo.-Betriebsbereich ⁶⁾	1 548 037	16,8	10 710	1 309 551	46 373	1,3

1) Gebietsstand 1.1.79. - 2) Öd- und Unland, Abbauland, unkultivierte Moorflächen, Wald, Gewässer. - 3) Gebäude- und Hofflächen, Strassen, Wege, Eisenbahnen, Park- und Grünanlagen, Ziergärten, Friedhöfe, Sport-, Flug- und Militärübungsplätze. - 4) Bezogen auf den Bevölkerungsstand vom 31.12.1979. - 5) Soweit Land Baden-Württemberg. - 6) Flächen der Betriebe im Erhebungsbereich der Bodennutzungshaupterhebung.

Schaubild 2
Entwicklung der Hauptnutzungsarten seit 1900

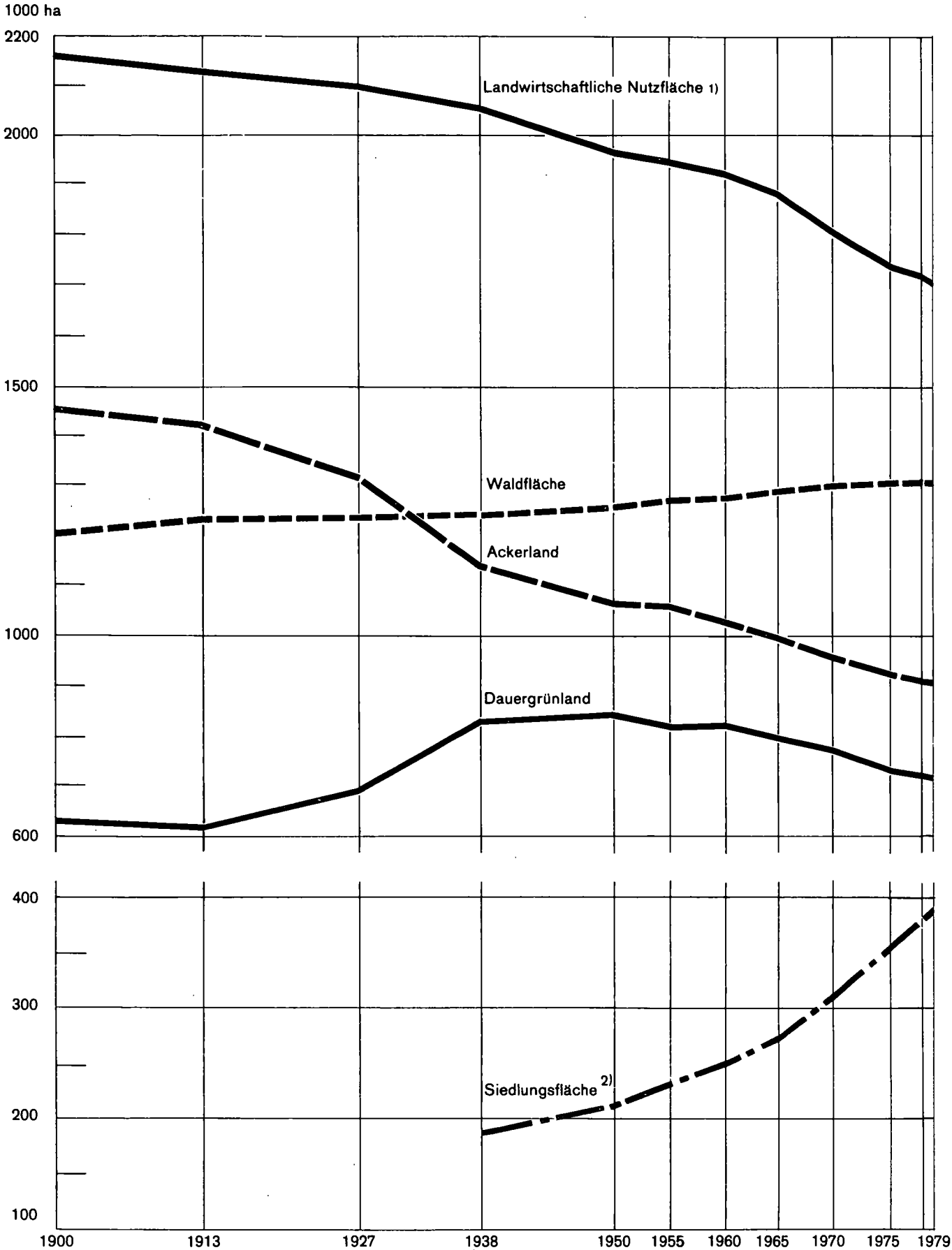

1) Ab 1970 landwirtschaftlich genutzte Fläche.
2) Gebäude u. Hofflächen, Straßen, Wege, Eisenbahnen, Park- und Grünanlagen, Ziergärten, Sport-, Flug- und Militärübungsplätze.

3. Entwicklung der Wohnbevölkerung und Erwerbstätigkeit in Baden-Württemberg nach Wirtschaftsbereichen 1970 bis 1979 —Ergebnisse Mikrozensus—

Jahr	Wohn- bevölkerung	Erwerbstätige insgesamt		Davon im Wirtschaftsbereich					
				Land- und Forstwirtschaft		Produzierendes Gewerbe		Handel und Verkehr, Sonstige	
				1000	in % der Wohnbevölkerung	1000	in % der Erwerbstätigen	1000	in % der Erwerbstätigen
1970	8 895	4 176	47	332	8	2 284	55	1 561	37
1971	8 954	4 148	46	368	9	2 286	55	1 494	36
1972	9 097	4 230	47	319	8	2 333	55	1 578	37
1973	9 190	4 306	47	314	7	2 371	55	1 621	38
1974	9 240	4 247	46	279	7	2 323	55	1 645	39
1975	9 209	4 078	44	284	7	2 181	53	1 612	40
1976	9 140	4 018	44	266	7	2 073	52	1 679	42
1977	9 121	4 058	45	264	6	2 104	52	1 690	42
1978	9 125	4 077	45	240	6	2 096	51	1 741	43
1979	9 148	4 112	45	221	5	2 129	52	1 762	43

4. Das Bruttoinlandsprodukt nach zusammengefaßten Wirtschaftsbereichen 1960 und 1970 bis 1979 *)

Jahr	Bruttoinlandsprodukt insgesamt	Bruttowertschöpfung ¹⁾					Bruttoinlandsprodukt insgesamt	Bruttowertschöpfung ¹⁾				
		In jeweiligen Preisen						In Preisen von 1970				
		Land- und Forstwirtschaft, Fischerei	Warenproduzierendes Gewerbe	Handel und Verkehr	Dienstleistungsunternehmen	Staat und private Haushalte		Land- und Forstwirtschaft, Fischerei	Warenproduzierendes Gewerbe	Handel und Verkehr	Dienstleistungsunternehmen	Staat und private Haushalte

Mill. DM

1960	42 999	2 445	24 446	7 026	5 796	3 325	61 659	3 010	33 948	8 556	10 605	6 345
1970	105 312	3 440	63 041	14 309	16 575	9 500	105 312	3 440	63 041	14 309	16 575	9 500
1971	117 503	3 505	68 750	16 175	19 415	11 435	108 915	3 392	64 345	14 821	17 625	9 982
1972	130 549	3 620	75 731	18 128	22 290	12 947	114 786	3 131	68 159	15 447	18 842	10 531
1973	145 959	4 323	85 322	19 120	24 673	15 102	121 600	3 807	73 503	15 587	19 120	11 049
1974	153 955	3 627	88 804	19 744	27 409	17 548	121 009	3 415	72 539	15 434	19 602	11 575
1975	159 886	4 182	88 783	20 489	30 981	19 135	117 277	3 387	67 982	14 665	20 901	11 924
1976	174 185	4 412	97 154	22 309	33 793	20 358	123 456	3 242	72 019	15 710	21 948	12 140
1977	187 332	4 675	104 456	24 166	36 739	21 630	127 731	3 493	74 838	16 319	22 735	12 201
1978	201 277	4 705	112 410	25 877	39 874	23 158	131 657	3 566	76 518	17 204	23 830	12 596
1979	220 143	4 840	123 493	28 323	43 545	25 066	138 958	3 637	81 777	18 035	24 850	13 071

Jährlicher Zuwachs in %

1970	14,2	12,9	14,4	12,7	13,0	16,6	6,3	16,0	5,8	7,3	5,2	5,1
1971	11,6	1,9	9,1	13,0	17,1	20,4	3,4	- 1,4	2,1	3,6	6,3	5,1
1972	11,1	3,3	10,2	12,1	14,8	13,2	5,4	- 7,7	5,9	4,2	6,9	5,5
1973	11,8	19,4	12,7	5,5	10,7	16,6	5,9	21,6	7,8	0,9	1,5	4,9
1974	5,5	16,1	4,1	3,3	11,1	16,2	- 0,5	- 10,3	- 1,3	- 1,0	2,5	4,8
1975	3,9	15,3	0,0	3,8	13,0	9,0	- 3,1	- 0,8	- 6,3	- 5,1	6,6	3,0
1976	8,9	5,5	9,4	8,9	9,1	6,4	5,3	- 4,3	5,9	7,1	5,0	1,8
1977	7,5	6,0	7,5	8,3	8,7	6,2	3,5	7,7	3,9	3,9	3,6	0,5
1978	7,4	0,6	7,5	7,1	8,5	7,1	3,1	2,1	2,2	5,4	4,8	3,2
1979	9,4	2,9	9,9	9,5	9,2	8,2	5,6	2,0	6,9	4,8	4,4	3,8

*) Die Länderergebnisse für die Jahre 1976 und früher sind nicht auf den neuesten Bundeswert abgestimmt und mit den Folgejahren deshalb nur bedingt vergleichbar. - 1) Die Bruttowertschöpfung der Bereiche wird bei der Errechnung des Bruttoinlandsproduktes global um die unterstellten Bankgebühren und den Vorsteuerabzug für Investitionen - 1968 bis 1973 gekürzt um die Investitionssteuer - vermindert, um die Einfuhrabgaben erhöht.

5. Entwicklung der Hauptnutzungs- und Fruchtarten 1938 bis 1979

a) Landwirtschaftlich genutzte Fläche nach Nutzungs- (Kultur) arten – Nutzflächenverhältnis–

Jahr	Ackerland ¹⁾ einschließlich Erwerbsgartenbau (auch unter Glas)		Gartenland ²⁾		Obstanlagen ³⁾		Baumschulen	
	1000 ha	%	1000 ha	%	1000 ha	%	1000 ha	%
1938	1 149,7	55,8	28,8	1,4	22,3	1,1	1,0	0,1
1950	1 062,8	53,9	33,8	1,7	11,2	0,6	1,0	0,1
1955	1 062,9	54,4	36,5	1,8	11,3	0,6	0,9	0,1
1960	1 031,8	53,5	40,5	2,1	12,3	0,6	1,0	0,1
1965	999,1	53,0	43,7	2,3	22,3	1,2	1,2	0,1
1970	955,2	52,7	33,9	1,9	25,9	1,4	1,4	0,1
1971	933,1	52,9	32,9	1,9	25,9	1,5	1,7	0,1
1972	931,3	52,9	32,9	1,9	25,0	1,4	1,7	0,1
1973	926,0	52,9	32,3	1,9	24,7	1,4	1,7	0,1
1974	923,4	53,1	31,9	1,8	25,2	1,5	1,9	0,1
1975	922,3	53,2	32,0	1,8	25,4	1,5	1,8	0,1
1976	919,3	53,1	32,0	1,9	25,1	1,5	1,8	0,1
1977	910,5	53,0	32,4	1,9	24,9	1,5	2,3	0,1
1978	909,6	53,0	33,0	1,9	24,5	1,4	2,3	0,1
1979	906,7	53,1	33,7	2,0	24,6	1,4	2,5	0,1

1) Ab 1970 ohne nicht mehr bewirtschaftete, brachliegende Ackerflächen. – 2) Ab 1970 ohne Ziergärten, private Parkanlagen und Rasenflächen. – Obst. – 4) Ab 1970 ohne das nicht mehr bewirtschaftete, brachliegende Dauergrünland. – 5) Bis 1964 einschließlich Hutungen, ab 1965 ohne 1969 landwirtschaftliche Nutzfläche (LN). – 8) Einschließlich Mähweiden.

b) Anbau von Feldfrüchten auf dem Ackerland sowie Anbau von gärtnerischen Kulturen

Jahr	Getreide insgesamt	Davon						Hülsen- früchte (zur Körner- gewinnung)	Hackfrüchte insgesamt
		Weizen einschl. Dinkel	Roggen und Wintermeng- getreide	Sommermeng- getreide	Gerste	Hafer	Körnermais		
1000 ha									
1938	628,2	247,5	85,7	4,5	148,5	135,0	7,0	8,6	238,4
1950	520,8	202,5	72,4	16,3	121,3	103,6	4,7	7,9	205,7
1955	572,5	235,1	62,9	31,0	151,1	87,4	5,0	5,9	207,8
1960	557,7	246,2	43,2	44,6	152,5	67,2	4,0	4,8	203,8
1965	560,5	237,3	42,2	45,4	151,5	70,6	13,5	7,6	171,2
1970	602,5	250,3	23,5	53,1	160,0	84,9	30,7	7,5	138,9
1971	602,5	253,6	23,9	49,4	157,6	84,7	33,3	7,3	127,8
1972	604,7	253,2	22,6	48,6	163,3	85,1	31,9	5,9	119,6
1973	606,2	245,1	21,6	47,7	172,3	90,2	29,3	6,7	115,5
1974	609,1	254,5	20,0	47,4	165,7	91,8	29,7	9,1	110,3
1975	612,4	241,0	19,3	48,6	177,4	100,0	26,1	8,9	107,3
1976	606,7	248,7	22,2	42,9	168,0	97,6	27,3	7,4	105,5
1977	612,1	246,0	25,0	42,8	178,0	92,2	28,1	4,7	98,2
1978	615,5	235,5	25,8	39,7	188,2	95,0	31,3	5,0	89,8
1979	626,0	218,4	24,2	35,6	197,8	97,4	31,1	4,5	86,2

1) Ohne Samenbau. – 2) Raps und Rübsen, Hopfen, Tabak, Heil- und Gewürzpflanzen, Grassamen, Rüben zur Samengewinnung, Zichorien, Hanf u. a.

Dauergrünland ⁴⁾		Darunter		Rebland (bestockte Rebfläche und Rebbrache zusammen)		Korbweiden-, Pappelanlagen und Weihnachtsbaum- kulturen ⁶⁾		Landwirt- schaftlich genutzte Fläche ⁷⁾	Jahr
		Wiesen	Weiden ⁵⁾						
1000 ha	%	1000 ha				1000 ha	%	1000 ha	
836,1	40,5	743,7	92,4	23,3	1,1	0,4	0,0	2 061,6	1938
843,8	42,8	738,6	88,9	17,4	0,9	0,2	0,0	1 970,2	1950
824,1	42,1	719,9	89,3	18,7	1,0	0,2	0,0	1 954,6	1955
823,0	42,7	719,8	89,0	19,3	1,0	0,1	0,0	1 928,0	1960
800,4	42,4	699,3	86,4	19,3	1,0	0,1	0,0	1 886,1	1965
774,5	42,8	654,5	96,7 ⁸⁾	20,4	1,1	0,2	0,0	1 811,5	1970
746,4	42,3	606,3	122,6	22,6	1,3	0,3	0,0	1 762,9	1971
747,2	42,4	615,7	113,4	22,7	1,3	0,3	0,0	1 761,1	1972
743,9	42,4	615,1	110,4	23,6	1,3	0,3	0,0	1 752,5	1973
732,7	42,1	600,5	114,1	24,3	1,4	0,3	0,0	1 739,7	1974
728,8	42,0	597,3	113,1	24,7	1,4	0,3	0,0	1 735,3	1975
727,1	42,0	595,8	113,3	24,9	1,4	0,3	0,0	1 730,5	1976
721,4	42,0	584,7	117,9	25,5	1,5	0,3	0,0	1 717,3	1977
720,8	42,0	582,3	118,1	25,7	1,5	0,3	0,0	1 716,2	1978
711,7	41,7	574,1	117,8	26,6	1,6	0,3	0,0	1 706,1	1979

3) Bis 1964 ausschließlich zum Obstbau benutzte Flächen, ab 1965 einschließlich den Obstanlagen mit Unterkulturen, jedoch mit der Hauptnutzung Hutungen. - 6) Bis 1969 nur Korbweidenanlagen, ab 1970 einschließlich Pappelanlagen und Weihnachtsbaumkulturen außerhalb des Waldes. - 7) Bis

Darunter			Gemüse, Spargel, Erdbeeren, Blumen und Zierpflanzen (auch unter Glas)	Handels- gewächse insgesamt ²⁾	Ackerfutter- pflanzen insgesamt	Darunter			Jahr
Kartoffeln	Zucker- rüben ¹⁾	Runkel- rüben ¹⁾				Klee und Klee gras	Luzerne	Grünmais, Silomais	
1000 ha									
153,7	12,1	62,5	11,4	18,4	239,8	135,5	61,9	12,3	1938
120,6	11,4	67,9	13,2	19,5	288,9	88,5	76,3	16,9	1950
127,3	15,6	60,4	12,1	11,8	246,2	90,4	77,2	13,8	1955
125,1	18,7	56,6	14,3	9,8	231,8	88,1	54,6	10,6	1960
102,4	18,2	48,2	13,9	7,5	220,4	67,2	47,3	16,5	1965
75,2	19,8	41,9	14,0	7,0	182,2	59,6	26,4	29,4	1970
67,8	19,9	39,0	13,7	8,4	170,0	54,9	26,1	38,7	1971
60,8	20,7	36,9	13,0	9,4	173,3	54,0	25,5	44,8	1972
58,5	21,4	34,5	13,5	10,2	169,4	50,9	23,4	51,7	1973
55,4	22,0	32,2	13,1	10,8	166,3	52,4	21,1	55,4	1974
50,6	25,1	31,0	13,4	13,5	162,2	50,5	19,1	64,1	1975
49,6	25,3	30,1	12,7	13,8	168,7	52,1	19,1	67,6	1976
45,2	23,9	28,5	12,6	13,4	163,6	48,4	18,0	74,2	1977
40,3	22,7	26,2	12,0	14,9	166,9	46,7	16,1	80,6	1978
37,9	22,7	24,8	12,3	15,7	158,0	45,0	14,1	83,1	1979

Gespinst- und Ölpflanzen.

6. Hauptnutzungsarten der landwirtschaftlich genutzten Fläche in den Stadt- und Landkreisen 1979

Kreis Region Regierungsbezirk Land	Acker- land ¹⁾	Haus- und Nutz- gärten	Obst- anlagen ²⁾	Baum- schulen	Dauer- grünland	Darunter		Reb- land ⁴⁾	Korb- weiden ⁵⁾	Landwirt- schaftlich genutzte Fläche
						Wiesen	Weiden ³⁾			
						ha				
Stadtkreis Stuttgart, Landeshauptstadt	2 141	1 140	603	59	1 174	1 110	61	439	1	5 557
Landkreise	18 063	1 061	298	20	8 839	8 174	567	6	4	28 291
Böblingen	13 387	1 653	1 371	201	14 490	12 413	1 195	150	1	31 253
Esslingen	14 338	1 092	381	36	18 358	15 650	2 381	-	1	34 206
Göppingen	30 296	1 085	1 115	91	7 793	7 206	519	2 041	6	42 427
Ludwigsburg	16 087	1 220	1 446	139	18 586	17 617	824	1 206	5	38 689
Rems-Murr-Kreis	94 312	7 251	5 214	546	69 240	62 170	5 547	3 842	18	180 423
Region Mittlerer Neckar										
Stadtkreis Heilbronn	4 155	451	229	39	241	240	-	565	4	5 684
Landkreise	47 987	1 119	1 353	109	10 137	9 168	857	4 986	32	65 723
Heilbronn	31 053	494	565	79	13 945	12 630	1 191	743	5	46 884
Hohenlohekreis	46 961	1 050	204	62	39 371	35 957	2 815	0	3	87 651
Schwäbisch-Hall	61 657	711	348	68	11 334	9 934	959	877	1	74 996
Main-Tauber-Kreis	191 813	3 825	2 699	357	75 028	67 929	5 822	7 171	45	280 938
Region Franken										
Landkreise	18 090	570	184	12	9 718	7 899	1 346	-	2	28 576
Heidenheim	35 742	1 029	240	60	39 508	35 602	3 553	0	2	76 581
Ostalbkreis	53 832	1 599	424	72	49 226	43 501	4 899	0	4	105 157
Region Ostwürttemberg										
Regierungsbezirk Stuttgart	339 957	12 675	8 337	975	193 494	173 600	16 268	11 013	67	566 518
Stadtkreise	631	207	142	30	1 107	1 001	105	338	1	2 456
Baden-Baden	3 006	593	176	10	1 046	777	259	65	1	4 897
Karlsruhe										
Landkreise	36 570	1 756	588	47	7 900	6 921	742	1 278	5	48 144
Karlsruhe	11 721	612	868	44	5 963	5 401	488	485	58	19 751
Rastatt	51 928	3 168	1 774	131	16 016	14 100	1 594	2 166	65	75 248
Region Mittlerer Oberrhein										
Stadtkreise	1 947	344	172	9	408	259	134	90	-	2 970
Heidelberg	3 255	489	50	6	280	165	23	1	1	4 082
Mannheim										
Landkreise	38 442	612	180	6	13 549	11 989	1 425	14	3	52 806
Neckar-Odenwald-Kreis	35 006	1 642	848	75	7 711	5 720	1 800	945	11	46 238
Rhein-Neckar-Kreis	78 650	3 087	1 250	96	21 948	18 133	3 382	1 050	15	106 096
Region Unterer Neckar										
Stadtkreis Pforzheim	914	238	79	4	827	607	220	-	-	2 062
Landkreise	10 507	444	56	93	10 398	9 415	741	0	4	21 502
Calw	13 662	890	209	24	8 871	7 892	728	388	18	24 062
Enzkreis	11 764	338	63	38	12 659	10 977	1 517	-	6	24 868
Freudenstadt	36 847	1 910	407	159	32 755	28 891	3 206	388	28	72 494
Region Nordschwarzwald										
Regierungsbezirk Karlsruhe	167 425	8 165	3 431	386	70 719	61 124	8 182	3 604	108	253 838
Stadtkreis Freiburg im Breisgau	2 094	122	51	24	1 431	582	292	685	-	4 407
Landkreise	21 990	649	685	46	27 326	16 478	10 003	5 355	3	56 054
Breisgau-Hochschwarzwald	12 502	413	727	41	12 001	8 099	3 543	2 568	1	28 253
Emmendingen	37 788	1 392	2 152	171	28 474	23 087	4 791	2 164	56	72 197
Ortenaukreis	74 374	2 576	3 615	282	69 232	48 246	18 629	10 772	60	160 911
Region Südlicher Oberrhein										
Landkreise	17 952	738	84	13	17 876	15 655	1 843	-	15	36 678
Rottweil	15 657	815	31	10	27 927	21 423	5 781	-	0	44 440
Schwarzwald-Baar-Kreis	10 367	624	30	19	18 370	15 900	2 048	-	7	29 417
Tuttlingen	43 976	2 177	145	42	64 173	52 978	9 672	-	22	110 535
Region Schwarzwald-Baar-Heuberg										
Landkreise	20 138	846	836	60	17 927	14 278	2 616	47	18	39 872
Konstanz	9 094	611	479	41	19 226	10 967	7 605	762	3	30 216
Lörrach	17 087	573	323	57	28 862	23 289	5 342	36	5	46 943
Waldshut	46 319	2 030	1 638	158	66 015	48 534	15 563	845	26	117 031
Region Hochrhein-Bodensee										
Regierungsbezirk Freiburg	164 669	6 783	5 398	482	199 420	149 758	43 864	11 617	108	388 477
Landkreise	23 818	685	295	77	28 734	22 106	3 532	39	8	53 656
Reutlingen	15 446	722	331	23	9 522	8 384	1 024	32	7	26 083
Tübingen	15 545	841	96	126	24 290	18 714	4 386	-	0	40 898
Zollernalbkreis	54 809	2 248	722	226	62 546	49 204	8 942	71	15	120 637
Region Neckar-Alb										
Stadtkreis Ulm	4 234	186	56	20	1 202	1 076	76	-	-	5 698
Landkreise	55 390	738	293	36	25 972	22 725	1 938	-	3	82 432
Alb-Donau-Kreis	47 349	654	281	100	39 103	33 518	5 226	-	4	87 491
Biberach	106 973	1 578	630	156	66 277	57 319	7 240	-	7	175 621
Region Donau-Iller ⁶⁾										
Landkreise	13 725	623	4 668	42	19 690	14 920	4 155	296	1	39 045
Bodenseekreis	23 181	1 045	1 341	128	74 044	45 770	26 237	1	2	99 742
Ravensburg	35 988	583	96	98	25 481	22 362	2 939	-	1	62 247
Sigmaringen	72 894	2 251	6 105	268	119 215	83 052	33 331	297	4	201 034
Region Bodensee-Oberschwaben										
Regierungsbezirk Tübingen	234 676	6 077	7 457	650	248 038	189 575	49 513	368	26	497 292
Baden-Württemberg	906 727	33 700	24 623	2 493	711 671	574 057	117 827	26 602	309	1 706 125
darunter Bodennutzungs-Betriebsbereich ⁷⁾	849 602	5 548	18 546	2 448	648 779	525 558	112 566	22 889	225	1 548 037

1) Einschließlich Erwerbsgartenbau (auch unter Glas). - 2) Einschließlich Baumwiesen mit der Hauptnutzung Obst. - 3) Ohne Hutungen. - 4) Rebland im Ertrag und nicht im Ertrag zusammen. - 5) Sowie Pappelanlagen und Weihnachtsbaumkulturen. - 6) Soweit Land Baden-Württemberg. - 7) Flächen der Betriebe im Erhebungsbereich der Bodennutzungshaupterhebung.

7. Entwicklung von Anbau und Ernte der Feldfrüchte 1970 bis 1979

Jahr	Weizen zusammen			Roggen zusammen			Brotgetreide einschließlich Wintermenggetreide		
	Anbaufläche	Ertrag		Anbaufläche	Ertrag		Anbaufläche	Ertrag	
		je ha	insgesamt		je ha	insgesamt		je ha	insgesamt
	ha	dt		ha	dt		ha	dt	
1970	250 292	33,4	8 362 738	18 528	27,2	503 293	273 759	32,9	8 999 829
1971	253 601	45,7	11 600 707	18 414	35,2	647 794	277 528	44,8	12 446 197
1972	253 211	38,2	9 666 365	18 291	33,9	620 340	275 822	37,8	10 433 085
1973	245 076	42,1	10 325 052	17 155	32,3	553 688	266 708	41,4	11 034 181
1974	254 480	44,8	11 408 768	16 801	33,5	562 935	274 453	44,1	12 095 411
1975	240 987	39,0	9 401 903	15 674	32,5	510 011	260 261	38,6	10 038 958
1976	248 702	40,1	9 975 437	18 808	29,2	549 194	270 887	39,3	10 639 584
1977	245 997	40,4	9 930 899	21 887	34,8	762 543	270 966	39,9	10 804 671
1978	235 507	44,3	10 432 819	21 783	36,0	783 272	261 270	43,5	11 370 794
1979	239 915	47,4	11 369 912	21 138	36,5	771 539	264 090	46,5	12 263 236

Jahr	Gerste zusammen			Hafer			Futter- und Industriegetreide einschließlich Sommermenggetreide		
	Anbaufläche	Ertrag		Anbaufläche	Ertrag		Anbaufläche	Ertrag	
		je ha	insgesamt		je ha	insgesamt		je ha	insgesamt
	ha	dt		ha	dt		ha	dt	
1970	160 005	29,7	4 751 178	84 865	29,4	2 493 334	298 001	29,6	8 821 440
1971	157 549	36,6	5 772 553	84 733	35,2	2 981 754	291 660	36,1	10 526 977
1972	163 283	35,9	5 855 262	85 093	38,8	3 299 907	296 982	36,7	10 911 758
1973	172 332	38,8	6 684 905	90 155	38,4	3 459 247	310 150	38,3	11 883 400
1974	165 690	38,5	6 376 134	91 787	43,7	4 008 338	304 951	40,4	12 328 532
1975	177 365	34,4	6 095 969	99 987	37,6	3 758 511	326 010	35,8	11 668 450
1976	167 993	36,4	6 113 883	97 558	31,2	3 007 110	308 464	34,2	10 515 043
1977	178 054	37,9	6 746 802	92 240	38,4	3 542 938	313 064	37,8	11 844 780
1978	188 167	39,2	7 382 603	95 043	43,5	4 136 271	322 932	40,4	13 057 704
1979	197 750	40,7	8 041 554	97 430	41,2	4 014 116	330 812	40,6	13 421 796

Jahr	Körnermais			Getreide insgesamt			Zuckerrüben		
	Anbaufläche	Ertrag		Anbaufläche	Ertrag		Anbaufläche	Ertrag	
		je ha	insgesamt		je ha	insgesamt		je ha	insgesamt
	ha	dt		ha	dt		ha	dt	
1970	30 729	50,9	1 562 689	602 489	32,2	19 383 958	19 778	460,2	9 101 584
1971	33 288	50,9	1 695 684	602 476	40,9	24 668 858	19 941	433,4	8 642 156
1972	31 871	46,7	1 489 477	604 675	37,8	22 834 320	20 681	490,0	10 134 545
1973	29 295	55,0	1 611 388	606 153	40,5	24 528 969	21 365	502,5	10 735 930
1974	29 656	51,9	1 539 642	609 060	42,6	25 963 585	21 963	499,2	10 963 015
1975	26 156	54,4	1 422 093	612 427	37,8	23 129 501	25 139	493,3	12 401 053
1976	27 308	45,5	1 242 595	606 659	37,1	22 397 222	25 312	461,8	11 690 342
1977	28 094	57,3	1 609 896	612 124	39,6	24 259 347	23 914	504,8	12 071 961
1978	31 250	53,8	1 485 089	615 452	42,6	26 081 655	22 665	497,5	11 276 890
1979	31 100	70,9	2 205 923	626 002	44,5	27 890 955	22 726	502,9	11 428 263

Noch : 7. Entwicklung von Anbau und Ernte der Feldfrüchte 1970 bis 1979

Jahr	Futtermüben ¹⁾			Tabak			Hopfen		
	Anbaufläche	Ertrag		Anbaufläche	Ertrag		Anbaufläche	Ertrag	
		je ha	insgesamt		je ha	insgesamt		je ha	insgesamt
	ha	dt		ha	dt		ha	dt	
1970	41 948	1 142,7	47 933 980	1 589	26,9	42 777	959	20,1	19 280
1971	38 960	1 061,0	41 336 560	1 798	26,7	48 013	1 025	17,2	17 594
1972	36 887	1 175,4	43 356 980	1 920	25,5	48 917	1 051	18,6	19 530
1973	34 478	1 258,7	43 397 459	1 877	30,4	57 081	1 249	16,5	20 595
1974	32 196	1 312,1	42 244 371	1 901	27,1	51 540	1 187	17,5	20 755
1975	30 966	1 399,9	43 349 303	1 828	24,2	44 221	1 150	15,6	17 951
1976	30 059	1 374,7	41 322 107	1 843	24,1	44 448	1 081	14,2	15 360
1977	28 522	1 345,8	38 384 908	1 757	23,9	41 924	1 076	15,6	16 810
1978	26 183	1 171,0	30 660 293	1 618	20,8	33 602	982	16,3	15 996
1979	24 824	1 268,4	31 486 761	1 483	25,4	37 658	976	17,2	16 777

Jahr	Frühkartoffeln			Kartoffeln insgesamt			Speiseerbsen, -bohnen		
	Anbaufläche	Ertrag		Anbaufläche	Ertrag		Anbaufläche	Ertrag	
		je ha	insgesamt		je ha	insgesamt		je ha	insgesamt
	ha	dt		ha	dt		ha	dt	
1970	3 915	197,1	771 568	75 191	248,7	18 701 759	749	23,4	17 533
1971	3 804	234,1	890 364	67 843	282,5	19 169 016	455	21,8	9 938
1972	3 822	215,9	825 093	60 832	278,7	16 956 643	517	22,5	11 652
1973	3 991	242,0	965 782	58 521	300,0	17 558 170	637	21,6	13 743
1974	3 597	246,3	885 905	55 421	316,0	17 515 190	297	26,2	7 787
1975	3 707	207,6	769 573	50 638	240,1	12 155 972	466	26,2	12 220
1976	3 895	184,0	716 602	49 586	287,5	14 257 586	268	22,0	5 903
1977	3 265	213,0	695 282	45 176	259,8	11 736 735	242	25,2	6 098
1978	3 517	224,7	790 305	40 277	280,6	11 301 459	424	31,0	13 162
1979	3 990	246,9	985 291	37 924	317,1	11 922 903	276	25,4	7 121

Jahr	Hülsenfrüchte insgesamt			Ölfrüchte insgesamt			Rauhfutter insgesamt		
	Anbaufläche	Ertrag		Anbaufläche	Ertrag		Anbaufläche	Ertrag	
		je ha	insgesamt		je ha	insgesamt		je ha	insgesamt
	ha	dt		ha	dt		ha	dt	
1970	7 415	26,8	199 026	2 351	21,2	49 749	838 592	74,4	62 400 421
1971	7 191	25,8	185 170	3 509	22,3	78 091	790 844	71,0	56 159 292
1972	5 774	25,8	149 091	4 326	21,4	92 367	787 275	72,5	57 083 597
1973	6 631	27,6	182 909	4 804	21,8	104 828	773 434	76,6	59 280 305
1974	9 098	28,9	262 722	5 304	23,2	123 090	762 926	75,7	57 775 173
1975	8 917	28,0	249 556	7 912	21,2	167 595	745 709	77,2	57 559 301
1976	7 374	17,1	125 872	8 484	20,1	170 362	747 355	63,1	47 143 501
1977	4 698	27,7	129 962	8 589	21,9	188 139	729 082	71,2	51 879 734
1978	5 043	30,8	155 108	10 131	23,6	238 925	724 091	78,8	57 039 620
1979	4 544	27,7	125 896	11 467	23,5	269 733	703 770	79,5	55 659 479

1) Ergänzende Erntemittlung.

Schaubild 3
Entwicklung der Hektarerträge wichtiger Fruchtarten seit 1965

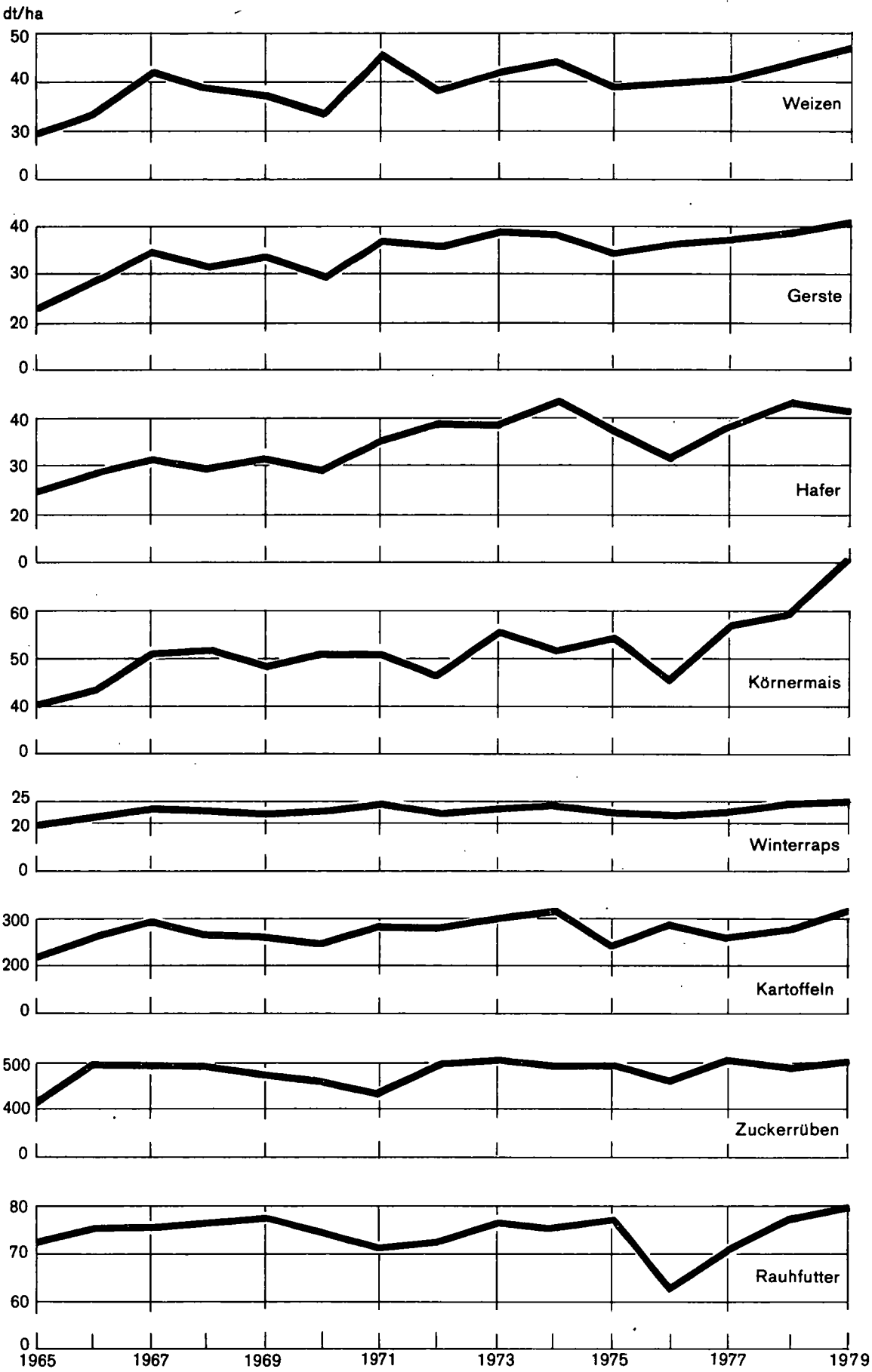

8: Anbau und Ernte der Hauptfeldfrüchte 1979

a) Endgültige Ergebnisse im Vergleich zu den Vorjahren

Feldfrüchte	Mittel 1973/78				1978				1979				Veränderung der Gesamternte gegen	
	Anbau- fläche	Ertrag		Anbau- fläche	Ertrag		Anbau- fläche	Ertrag		1973/78	1978			
		je ha	insgesamt		je ha	insgesamt		je ha	insgesamt					
	ha	dt		ha	dt		ha	dt		%				
Winterweizen und Dinkel	210 548	42,3	8 910 268	210 947	45,2	9 532 695	218 392	47,8	10 432 588	+	17,1	+	9,4	
Sommerweizen	34 577	38,6	1 335 545	24 560	36,7	900 124	21 523	43,5	937 324	-	29,8	+	4,1	
Roggen	18 685	33,2	620 274	21 783	36,0	783 272	21 138	36,5	771 539	+	24,4	-	1,5	
Wintermenggetreide	3 614	36,3	131 179	3 980	38,9	154 703	3 037	40,1	121 785	-	7,2	-	21,3	
Brotgetreide	267 424	41,1	10 997 266	261 270	43,5	11 370 794	264 090	46,5	12 263 236	+	11,5	+	7,8	
Sommernenggetreide	44 867	37,1	1 664 200	39 722	38,7	1 538 830	35 632	38,3	1 366 126	-	17,9	-	11,2	
Wintergerste	28 395	42,9	1 217 073	45 447	45,6	2 070 565	59 385	45,9	2 722 803	+	123,7	+	31,5	
Sommergerste	146 538	36,5	5 349 643	142 720	37,2	5 312 038	138 365	38,4	5 318 751	-	0,6	+	0,1	
Hafer	94 462	38,7	3 652 069	95 043	43,5	4 136 271	97 430	41,2	4 014 116	+	9,9	-	3,0	
Futter- und Industriegetreide	314 262	37,8	11 882 985	322 932	40,4	13 057 704	330 812	40,6	13 421 796	+	12,9	+	2,8	
Getreide insgesamt	581 686	39,3	22 880 251	584 202	41,8	24 428 498	594 902	43,2	25 685 032	+	12,3	+	5,1	
Körnermais	.	.	.	31 250 ¹⁾	59,9 ²⁾	1 653 157 ²⁾	31 100	70,9 ²⁾	2 205 923 ²⁾	.	+	33,4		
Getreide insgesamt einschl. Körnermais	.	.	.	611 796	42,6	26 081 655	626 002	44,5	27 890 955	.	+	6,9		
Speiseerbsen und -bohnen	389	25,2	9 819	424	31,0	13 162	276	25,4	7 121	-	27,5	-	45,9	
Ackerbohnen	3 379	27,9	94 244	2 423	33,3	80 749	1 974	28,6	56 424	-	40,1	-	30,1	
Alle anderen Hülsenfrüchte	3 192	25,2	80 292	2 196	27,9	61 197	2 294	27,1	62 351	-	22,3	+	1,9	
Hülsenfrüchte insgesamt	6 960	26,5	184 355	5 043	30,8	155 108	4 544	27,7	125 896	-	31,7	-	18,8	
Frühkartoffeln	3 662	219,5	803 908	3 517	224,7	790 305	3 990	246,9	985 291	+	22,6	+	24,7	
Spätkartoffeln (einschl. mittel- frühe)	46 275	287,1	13 283 611	36 760	285,9	10 511 154	33 934	322,3	10 937 612	-	17,7	+	4,1	
Kartoffeln insgesamt	49 937	282,1	14 087 519	40 277	280,6	11 301 459	37 924	317,1	11 922 903	-	15,4	+	5,5	
Zuckerrüben	23 393	492,6	11 523 199	22 665	497,5	11 276 890	22 726	502,9	11 428 268	-	0,8	+	1,3	
Futterrüben	30 4011	312,2	39 893 074	26 1831	171,0	30 660 293	24 8241	268,4	31 486 761	-	21,1	+	2,7	
Kohlrüben	163	727,0	118 504	113 694	8	78 512	99 695	7	68 870	-	41,9	-	12,3	
Winterraps	5 055	23,1	116 911	7 868	24,3	191 107	8 952	24,6	219 853	+	88,1	+	15,0	
Sommerraps und Rübsen	2 482	19,6	48 579	2 263	21,1	47 818	2 515	19,8	49 880	+	2,7	+	4,3	
Ölfrüchte insgesamt	7 537	22,0	165 490	10 131	23,6	238 925	11 467	23,5	269 733	+	63,0	+	12,9	
Silo- und Grünmais	66 207	449,5	29 759 983	80 630 ³⁾	441,5	37 212 056	83 085	510,2	42 385 883	+	42,4	+	13,9	
Hopfen	1 121	16,1	18 003	982	16,4 ⁴⁾	15 996 ⁴⁾	976	17,2 ⁴⁾	16 777 ⁴⁾	-	6,8	+	8,8	
Tabak	1 804	25,2	45 469	1 618	20,8 ⁵⁾	33 602 ⁵⁾	1 483	25,4 ⁵⁾	37 658 ⁵⁾	-	17,2	+	12,1	
Klee, auch im Gemisch mit Gräsern ⁶⁾	50 157	80,5	4 040 089	46 673	87,1	4 065 641	44 985	86,6	3 888 657	-	3,7	-	4,4	
Luzerne ⁶⁾	19 455	83,3	1 620 426	16 111	89,2	1 436 964	14 085	88,7	1 249 170	-	22,9	-	13,1	
Wiesen und Mähweiden ⁶⁾	649 680	73,0	47 419 154	639 561	77,9	49 823 765	630 078	78,7	49 344 533	+	4,1	-	1,0	
Grasanbau auf dem Ackerland ⁶⁾	27 807	73,1	2 033 270	21 746	78,8	1 713 250	14 622	80,5	1 177 119	-	42,1	-	31,3	
Rauhfutter insgesamt ⁶⁾	747 099	73,8	55 112 939	724 091	78,8	57 039 620	703 770	79,5	55 659 479	+	1,0	-	2,4	

1) Als Erntefläche wurden 27 594 ha zugrunde gelegt, da 3 656 ha als Silomais geerntet wurden. - 2) Nach der Besonderen Ernteermittlung. - 3) Als Erntefläche wurden 84 286 ha zugrunde gelegt, da 3 656 ha Körnermais als Silomais geerntet wurden. - 4) Angaben: Hopfenpflanzverbände und IMZ. - 5) Angaben: Bundesverband deutscher Tabakpflanzler. - 6) Alle Schnitte zusammen, Ertrag als Heu gerechnet.

Noch: 8. Anbau und Ernte der Hauptfeldfrüchte 1979

b) Endgültige Ergebnisse ausgewählter Feldfrüchte in den Stadt- und Landkreisen

Kreis Region Regierungsbezirk Land	Winterweizen und Spelz				Weizen zusammen				Roggen zusammen			
	Anbau- fläche 1)	Ertrag je ha	Erntemenge einschl. ohne Schätzflächen		Anbau- fläche 1)	Ertrag je ha	Erntemenge einschl. ohne Schätzflächen		Anbau- fläche 1)	Ertrag je ha	Erntemenge einschl. ohne Schätzflächen	
	ha		dt		ha		dt		ha		dt	
Stadtkreis Stuttgart, Landeshauptstadt	394	54,4	21 444	20 573	509	53,6	27 307	26 267	35	41,4	1 450	1 445
Landkreise												
Böblingen	5 445	51,5	280 662	233 801	5 605	51,4	288 376	238 905	204	40,7	8 309	7 430
Esslingen	3 417	49,5	169 311	141 411	3 951	48,9	193 163	160 281	116	32,7	3 791	3 258
Göppingen	3 089	44,0	135 937	129 114	3 415	43,6	149 053	141 932	183	36,1	6 607	6 550
Ludwigsburg	8 003	54,9	439 127	399 555	9 084	54,7	496 757	449 444	230	42,4	9 761	8 925
Rems-Murr-Kreis	3 831	47,1	180 482	156 075	4 205	47,1	197 851	169 896	359	39,1	14 044	12 205
Region Mittlerer Neckar	24 179	50,7	1 226 963	1 080 529	26 769	50,5	1 352 507	1 186 734	1 127	39,0	43 962	39 813
Stadtkreis Heilbronn	1 277	56,8	72 475	70 998	1 332	56,5	75 243	73 611	189	46,0	8 686	8 337
Landkreise												
Heilbronn	14 395	53,3	767 518	725 699	15 440	53,0	818 249	770 304	719	41,2	29 646	28 029
Hohenlohekreis	7 703	49,8	383 388	374 968	8 255	49,6	409 451	399 159	116	38,7	4 491	4 439
Schwäbisch Hall	10 610	46,2	490 437	482 706	10 972	46,0	505 002	496 328	271	33,1	8 966	8 971
Main-Tauber-Kreis	13 114	48,7	638 163	624 425	13 709	48,4	663 949	649 658	1 304	36,7	47 865	47 125
Region Franken	47 099	49,9	2 351 981	2 278 796	49 708	49,7	2 471 894	2 389 060	2 599	38,3	99 654	96 901
Landkreise												
Heidenheim	4 535	46,8	212 139	208 112	4 776	46,6	222 503	217 689	328	37,3	12 238	12 012
Ostalbkreis	8 072	46,0	371 331	365 572	8 368	45,9	383 765	377 696	708	37,3	26 415	25 884
Region Ostwürttemberg	12 607	46,3	583 470	573 684	13 144	46,1	606 268	595 385	1 036	37,3	38 653	37 896
Regierungsbezirk Stuttgart	83 885	49,6	4 162 414	3 933 009	89 621	49,4	4 430 669	4 171 179	4 762	38,3	182 269	174 610
Stadtkreise												
Baden-Baden	104	43,7	4 543	3 755	157	41,1	6 446	5 369	79	30,1	2 375	2 068
Karlsruhe	612	46,4	28 425	20 436	830	45,5	37 800	27 523	360	35,5	12 780	8 670
Landkreise												
Karlsruhe	9 076	46,8	424 559	343 859	10 802	46,1	497 637	394 347	3 676	34,5	126 800	90 736
Rastatt	2 696	43,9	118 345	89 327	3 533	42,6	150 351	112 622	1 007	36,6	36 862	29 409
Region Mittlerer Oberrhein	12 488	46,1	575 872	457 377	15 322	45,2	692 234	539 861	5 122	34,9	178 817	130 883
Stadtkreise												
Heidelberg	358	51,0	18 255	18 101	388	50,6	19 648	19 492	15	40,2	603	601
Mannheim	947	49,9	47 238	46 339	1 026	49,5	50 740	49 837	675	47,6	32 119	31 130
Landkreise												
Neckar-Odenwald-Kreis	10 358	49,0	507 493	478 868	10 557	48,9	516 073	486 489	590	38,3	22 606	22 151
Rhein-Neckar-Kreis	9 459	49,2	465 544	432 114	10 077	48,8	492 258	454 908	2 088	36,2	75 525	58 473
Region Unterer Neckar	21 122	49,2	1 038 530	975 422	22 048	48,9	1 078 719	1 010 726	3 368	38,9	130 853	112 355
Stadtkreis Pforzheim	243	47,1	11 453	10 009	250	47,1	11 763	10 319	19	39,3	747	706
Landkreise												
Calw	2 440	45,7	111 434	99 741	2 534	45,6	115 476	103 263	443	36,1	15 994	14 791
Enzkreis	3 866	48,6	187 702	153 323	4 270	47,8	204 270	165 610	248	38,6	9 577	8 699
Freudenstadt	2 903	44,1	128 074	118 365	3 023	44,0	132 875	122 800	176	33,5	5 894	5 708
Region Nordschwarzwald	9 452	46,4	438 663	381 438	10 077	46,1	464 384	401 992	886	36,4	32 212	29 904
Regierungsbezirk Karlsruhe	43 062	47,7	2 053 065	1 814 237	47 447	47,1	2 235 337	1 952 579	9 376	36,5	341 882	273 142
Stadtkreis Freiburg im Breisgau	455	47,1	21 436	19 880	686	46,2	31 677	29 577	9	34,2	308	307
Landkreise												
Breisgau-Hochschwarzwald	5 701	46,0	262 260	249 787	6 275	45,6	286 117	270 999	245	34,9	8 550	8 417
Emmendingen	3 438	43,6	149 771	137 789	3 952	42,9	169 369	153 325	362	36,8	13 324	12 951
Ortenaukreis	9 443	45,1	426 026	371 202	11 917	44,7	532 967	460 996	857	33,8	28 958	27 349
Region Südlicher Oberrhein	19 037	45,1	859 493	778 658	22 830	44,7	1 020 130	914 897	1 473	34,7	51 140	49 024
Landkreise												
Rottweil	4 181	45,1	188 628	178 021	4 557	44,8	204 131	191 651	362	30,0	10 849	10 306
Schwarzwald-Baar-Kreis	3 391	44,5	150 731	148 817	3 970	44,0	174 540	172 102	478	32,0	15 286	15 014
Tuttlingen	2 595	42,0	109 021	102 464	2 825	41,6	117 586	110 349	145	31,4	4 550	4 379
Region Schwarzwald-Baar-Heuberg	10 167	44,1	448 380	429 302	11 352	43,7	496 257	474 102	985	31,2	30 685	29 699
Landkreise												
Konstanz	4 945	47,7	235 704	230 741	5 306	47,4	251 428	245 879	209	35,8	7 482	7 208
Lörrach	2 522	49,3	124 405	120 258	2 617	49,0	128 153	123 923	186	34,2	6 360	6 135
Waldshut	3 070	46,4	142 588	140 495	3 329	46,1	153 496	151 305	221	35,2	7 779	7 683
Region Hochrhein-Bodensee	10 537	47,7	502 697	491 494	11 252	47,4	533 077	521 107	616	35,1	21 621	21 026
Regierungsbezirk Freiburg	39 741	45,6	1 810 570	1 699 454	45 434	45,1	2 049 464	1 910 106	3 074	33,7	103 446	99 749
Landkreise												
Reutlingen	5 023	43,7	219 377	200 723	5 238	43,6	228 385	206 330	326	34,2	11 147	10 838
Tübingen	4 718	47,8	225 407	194 586	5 053	47,4	239 665	205 723	227	39,0	8 858	7 934
Zollernalbkreis	4 105	43,0	176 554	162 185	4 317	42,8	184 778	169 004	162	34,2	5 539	5 317
Region Neckar-Alb	13 846	44,9	621 338	557 494	14 608	44,7	652 828	581 057	715	35,7	25 544	24 089
Stadtkreis Ulm	1 037	53,1	55 061	53 839	1 168	52,4	61 217	59 987	178	42,3	7 536	7 512
Landkreise												
Alb-Donau-Kreis	12 992	46,6	604 863	597 539	13 742	46,3	636 285	628 586	891	35,3	31 451	31 349
Biberach	10 374	47,8	495 627	488 163	11 841	47,4	561 641	553 418	790	39,2	30 984	30 689
Region Donau-Iller ²⁾	24 403	47,4	1 155 551	1 139 541	26 751	47,1	1 259 143	1 241 991	1 859	37,6	69 971	69 550
Landkreise												
Bodenseekreis	2 138	47,9	102 382	101 949	3 132	47,2	147 882	147 208	194	37,2	7 219	7 195
Ravensburg	3 497	46,7	163 196	162 492	4 684	45,5	213 190	211 832	601	39,0	23 451	23 375
Sigmaringen	7 820	46,6	364 072	357 872	8 238	46,3	381 399	374 887	557	31,9	17 757	17 667
Region Bodensee-Oberschwaben	13 455	46,8	629 650	622 313	16 054	46,2	742 471	733 927	1 352	35,8	48 427	48 237
Regierungsbezirk Tübingen	51 704	46,5	2 406 539	2 319 348	57 413	46,2	2 654 442	2 556 975	3 926	36,7	143 942	141 876
Baden-Württemberg	218 392	47,8	10 432 588	9 766 048	239 915	47,4	11 369 912	10 590 839	21 138	36,5	771 539	689 377
dagegen endgültig 1978	210 947	45,2	9 532 695	. 235 507		44,3	10 432 819	. 21 783		36,0	783 272	.
Mittel 1973/78	210 548	42,3	8 910 268	. 245 125		41,8	10 245 813	. 18 685		33,2	620 274	.

1) Einschließlich Schätzflächen. - 2) Soweit Land Baden-Württemberg.

Pflanzliche Produktion

Noch: 8. Anbau und Ernte der Hauptfeldfrüchte 1979

b) Endgültige Ergebnisse ausgewählter Feldfrüchte in den Stadt- und Landkreisen

Kreis Region Regierungsbezirk Land	Wintermgetreide				Brotgetreide				Sommergerste			
	Anbau- fläche ¹⁾	Ertrag je ha	Erntemenge		Anbau- fläche ¹⁾	Ertrag je ha	Erntemenge		Anbau- fläche ¹⁾	Ertrag je ha	Erntemenge	
			einschl. Schätzflächen	ohne Schätzflächen			einschl. Schätzflächen	ohne Schätzflächen			einschl. Schätzflächen	ohne Schätzflächen
	ha		dt		ha		dt		ha		dt	
Stadtkreis Stuttgart, Landeshauptstadt	0	.	.	.	544	52,9	28 757	27 721	395	48,7	19 226	18 559
Landkreise												
Böblingen	85	45,0	3 829	2 170	5 894	51,0	300 514	248 505	3 241	42,8	138 610	121 042
Esslingen	40	41,9	1 676	1 057	4 107	48,4	198 630	164 596	1 969	39,2	77 192	68 543
Göppingen	42	35,4	1 497	1 487	3 640	43,2	157 147	149 969	2 028	37,1	75 168	73 262
Ludwigsburg	24	48,5	1 164	731	9 338	54,4	507 682	459 100	5 550	47,3	262 792	244 138
Rems-Murr-Kreis	145	43,5	6 304	4 973	4 709	46,3	218 199	187 074	1 436	40,5	58 198	53 538
Region Mittlerer Neckar	336	43,0	14 460	10 418	28 232	50,0	1 410 929	1 236 965	14 619	43,2	631 186	579 082
Stadtkreis Heilbronn	4	52,5	210	210	1 525	55,2	84 139	82 158	662	47,1	31 211	30 197
Landkreise												
Heilbronn	83	44,0	3 652	2 737	16 242	52,4	851 547	801 070	6 270	42,5	266 237	248 259
Hohenlohekreis	68	48,4	3 291	2 137	8 439	49,4	417 233	405 735	3 415	37,2	126 926	123 715
Schwäbisch Hall	196	36,5	7 145	6 997	11 439	45,6	521 113	512 296	3 690	36,0	133 013	132 181
Main-Tauber-Kreis	62	40,6	2 520	2 520	15 075	47,4	714 334	699 303	19 709	36,9	726 505	709 333
Region Franken	413	40,7	16 818	14 601	52 720	49,1	2 588 366	2 500 562	33 746	38,0	1 283 892	1 243 685
Landkreise												
Heidenheim	12	41,9	503	503	5 116	46,0	235 244	230 204	3 400	39,0	132 600	130 245
Ostalbkreis	281	41,2	11 568	10 909	9 357	45,1	421 748	414 489	3 245	40,1	130 190	127 803
Region Ostwürttemberg	293	41,2	12 071	11 412	14 473	45,4	656 992	644 693	6 645	39,5	262 790	258 048
Regierungsbezirk Stuttgart	1 042	41,6	43 349	36 431	95 425	48,8	4 656 287	4 382 220	55 010	39,6	2 177 868	2 080 815
Stadtkreise												
Baden-Baden	5	42,0	210	84	241	37,5	9 031	7 521	33	33,7	1 112	945
Karlsruhe	2	36,5	73	73	1 192	42,5	50 653	36 266	216	38,9	8 402	6 190
Landkreise												
Karlsruhe	79	36,7	2 896	1 473	14 557	43,1	627 333	486 556	4 609	37,9	174 589	138 485
Rastatt	82	37,0	3 033	2 078	4 622	41,2	190 246	144 109	940	36,1	33 980	25 940
Region Mittlerer Oberrhein	168	37,0	6 212	3 708	20 612	42,6	877 263	674 452	5 798	37,6	218 083	171 560
Stadtkreise												
Heidelberg	1	34,0	34	34	404	50,2	20 285	20 127	194	41,7	8 099	8 064
Mannheim	3	34,7	104	104	1 704	48,7	82 963	81 071	339	45,8	15 534	15 087
Landkreise												
Neckar-Odenwald-Kreis	137	41,1	5 625	4 327	11 284	48,2	544 304	512 967	6 254	37,6	234 991	224 082
Rhein-Neckar-Kreis	61	42,2	2 575	2 373	12 226	46,7	570 358	515 754	3 098	38,8	120 191	110 695
Region Unterer Neckar	202	41,3	8 338	6 838	25 618	47,5	1 217 910	1 129 919	9 885	38,3	378 815	357 928
Stadtkreis Pforzheim	-	-	-	-	269	46,5	12 510	11 025	96	40,7	3 910	3 383
Landkreise												
Calw	61	39,4	2 403	2 253	3 038	44,1	133 873	120 307	1 447	39,1	56 581	51 577
Enzkreis	43	36,3	1 559	618	4 561	47,2	215 406	174 927	2 277	39,9	90 889	78 098
Freudenstadt	36	36,9	1 327	1 184	3 235	43,3	140 096	129 692	1 996	37,4	74 592	70 724
Region Nordschwarzwald	140	37,8	5 289	4 055	11 103	45,2	501 885	435 951	5 816	38,9	225 972	203 782
Regierungsbezirk Karlsruhe	510	38,9	19 839	14 601	57 333	45,3	2 597 058	2 240 322	21 499	38,3	822 870	733 270
Stadtkreis Freiburg im Breisgau	8	38,5	308	308	703	45,9	32 293	30 192	150	36,6	5 483	5 049
Landkreise												
Breisgau-Hochschwarzwald	66	37,4	2 468	2 441	6 586	45,1	297 135	281 857	2 878	38,0	109 311	107 155
Emmendingen	116	39,7	4 605	3 904	4 430	42,3	187 298	170 180	304	35,2	10 710	8 815
Ortenaukreis	335	40,2	13 475	11 787	13 109	43,9	575 400	500 132	1 756	36,7	64 371	55 874
Region Südlicher Oberrhein	525	39,7	20 856	18 440	24 828	44,0	1 092 126	982 361	5 088	37,3	189 875	176 893
Landkreise												
Rottweil	62	36,6	2 267	1 724	4 981	43,6	217 247	203 681	2 808	37,4	104 937	100 008
Schwarzwald-Baar-Kreis	43	40,2	1 729	1 655	4 491	42,7	191 555	188 771	3 558	35,7	127 168	125 694
Tuttlingen	20	34,1	681	581	2 990	41,1	122 817	115 309	2 492	37,5	93 382	89 180
Region Schwarzwald-Baar-Heuberg	125	37,4	4 677	3 960	12 462	42,7	531 619	507 761	8 858	36,7	325 487	314 882
Landkreise												
Konstanz	90	31,7	2 857	2 857	5 605	46,7	261 767	255 944	4 096	39,0	159 744	157 215
Lörrach	39	42,9	1 675	1 608	2 842	47,9	136 188	131 666	856	37,8	32 338	31 078
Waldshut	23	41,9	964	964	3 573	45,4	162 239	159 952	4 261	39,3	167 481	165 763
Region Hochrhein-Bodensee	152	36,2	5 496	5 429	12 020	46,6	560 194	547 562	9 213	39,0	359 563	354 056
Regierungsbezirk Freiburg	802	38,7	31 029	27 829	49 310	44,3	2 183 939	2 037 684	23 159	37,8	874 925	845 831
Landkreise												
Reutlingen	31	34,9	1 081	1 015	5 595	43,0	240 613	218 183	4 791	37,0	177 091	167 946
Tübingen	67	42,7	2 864	1 544	5 347	47,0	251 387	215 201	2 616	37,7	98 561	84 801
Zollernalbkreis	34	41,1	1 399	1 280	4 513	42,5	191 716	175 601	2 242	34,6	77 621	74 079
Region Neckar-Alb	132	40,5	5 344	3 839	15 455	44,2	683 716	608 985	9 649	36,6	353 273	326 826
Stadtkreis Ulm	6	41,8	251	251	1 352	51,0	69 004	67 750	754	42,2	31 787	31 051
Landkreise												
Alb-Donau-Kreis	87	41,3	3 591	3 573	14 720	45,6	671 327	663 508	10 236	39,2	401 288	397 564
Biberach	68	41,8	2 842	2 842	12 699	46,9	595 467	586 949	7 148	37,9	270 766	268 136
Region Donau-Iller ²⁾	161	41,5	6 684	6 666	28 771	46,4	1 335 798	1 318 207	18 138	38,8	703 841	696 751
Landkreise												
Bodenseekreis	64	43,3	2 769	2 769	3 390	46,6	157 870	157 172	1 870	38,9	72 740	72 408
Ravensburg	56	41,7	2 335	2 335	5 341	44,7	238 976	237 542	2 289	35,3	80 880	80 590
Sigmaringen	270	38,7	10 436	9 870	9 065	45,2	409 592	402 424	6 751	34,4	232 354	229 403
Region Bodensee-Oberschwaben	390	39,8	15 540	14 974	17 796	45,3	806 438	797 138	10 910	35,4	385 974	382 471
Regierungsbezirk Tübingen	683	40,4	27 568	25 479	62 022	45,6	2 825 952	2 724 330	38 697	37,3	1 443 088	1 405 978
Land Baden-Württemberg	3 037	40,1	121 785	104 340	264 090	46,5	12 263 236	11 384 556	138 365	38,4	5 318 751	5 065 894
dagegen endgültig 1978	3 980	38,9	154 703	.	261 270	43,5	11 370 794	.	142 720	37,2	5 312 038	.
Mittel 1973/78	3 614	36,3	131 179	.	267 424	41,1	10 997 266	.	146 538	36,5	5 349 643	.

1) Einschließlich Schätzflächen. - 2) Soweit Land Baden-Württemberg

Gerste				Hafer				Futter- und Industriegetreide				Kreis Region Regierungsbezirk Land
Anbau- fläche	Ertrag je ha	Erntemenge einschl. ohne Schätzflächen		Anbau- fläche	Ertrag je ha	Erntemenge einschl. ohne Schätzflächen		Anbau- fläche	Ertrag je ha	Erntemenge einschl. ohne Schätzflächen		
ha		dt		ha		dt		ha		dt		
429	49,0	21 017	20 349	199	46,8	9 314	9 130	643	48,3	31 084	30 182	Stadtkreis Stuttgart, Landeshauptstadt
4 152	44,0	182 771	161 007	2 443	47,1	115 153	104 857	7 024	45,1	317 044	281 914	Landkreise
2 467	40,4	99 653	89 277	1 314	43,7	57 429	50 581	4 224	41,4	175 031	156 111	Böblingen
2 556	37,7	96 478	94 397	1 864	38,9	72 510	70 159	5 523	38,2	211 157	205 784	Esslingen
6 670	47,8	318 500	296 081	2 028	46,1	93 573	83 858	8 965	47,4	424 972	390 667	Göppingen
1 973	41,9	82 701	76 429	1 611	41,8	67 380	63 214	4 654	40,8	190 100	176 944	Ludwigsburg
18 247	43,9	801 120	737 540	9 459	43,9	415 359	381 799	31 033	43,5	1 349 388	1 241 602	Rems-Murr-Kreis
												Region Mittlerer Neckar
747	47,9	35 761	34 477	190	47,4	8 998	8 668	943	47,8	45 040	43 426	Stadtkreis Heilbronn
9 981	45,7	456 296	429 644	3 359	43,9	147 551	139 724	13 909	45,0	626 073	589 337	Landkreise
6 466	42,8	276 431	272 288	4 950	42,2	208 676	205 482	12 827	42,1	539 638	531 509	Heilbronn
7 907	41,2	325 478	324 050	7 444	38,8	289 105	287 082	21 228	39,1	829 901	822 285	Hohenlohekreis
24 160	38,8	938 046	918 264	3 737	41,2	153 818	152 622	28 871	39,1	1 129 405	1 107 400	Schwäbisch Hall
49 261	41,3	2 032 412	1 978 723	19 680	41,1	808 148	793 578	77 778	40,8	3 170 057	3 093 957	Main-Tauber-Kreis
												Region Franken
4 261	40,1	170 708	167 752	2 158	42,9	92 645	90 995	6 592	41,0	270 146	265 308	Landkreise
5 399	41,3	223 029	220 107	4 392	41,1	180 293	179 477	13 741	40,7	558 851	552 963	Heidenheim
9 660	40,8	393 737	387 859	6 550	41,7	272 938	270 472	20 333	40,8	828 997	818 271	Ostalbkreis
77 168	41,8	3 227 269	3 104 122	35 689	41,9	1 496 445	1 445 849	129 144	41,4	5 348 442	5 153 830	Region Ostwürttemberg
												Regierungsbezirk Stuttgart
37	34,6	1 281	1 071	67	31,9	2 136	2 072	110	32,9	3 616	3 343	Stadtkreise
584	40,9	23 914	17 690	198	39,1	7 733	5 899	804	40,4	32 454	24 397	Baden-Baden
7 983	40,0	319 299	262 569	2 134	40,2	85 712	68 660	10 317	40,0	412 366	336 380	Karlsruhe
1 613	38,5	62 065	48 793	863	37,3	32 180	24 766	2 715	37,8	102 687	80 591	Landkreise
10 217	39,8	406 559	330 123	3 262	39,2	127 761	101 397	13 946	39,5	551 123	444 711	Karlsruhe
												Rastatt
338	42,8	14 472	14 300	65	39,8	2 589	2 112	404	42,3	17 091	16 442	Region Mittlerer Oberrhein
636	49,0	31 183	30 462	107	38,8	4 156	4 156	744	47,5	35 377	34 656	Stadtkreise
10 072	41,3	415 643	401 116	3 426	41,4	141 775	135 314	14 924	41,1	613 418	590 799	Heidelberg
7 057	44,0	310 434	286 790	2 381	41,2	98 004	90 702	9 603	43,2	414 592	383 088	Mannheim
18 103	42,6	771 732	732 668	5 979	41,2	246 524	232 284	25 675	42,1	1 080 478	1 024 985	Landkreise
												Neckar-Odenwald-Kreis
183	42,9	7 852	6 643	113	35,6	4 026	3 528	305	40,2	12 252	10 545	Rhein-Neckar-Kreis
1 739	39,8	69 197	63 580	1 433	41,5	59 460	55 864	3 915	40,4	158 298	147 300	Region Unterer Neckar
3 054	41,1	125 524	106 831	1 446	42,2	60 959	53 469	4 598	41,3	190 087	163 575	Stadtkreis
2 329	38,3	89 296	85 330	1 553	40,9	63 579	61 261	4 559	39,3	179 251	170 170	Pforzheim
7 305	40,0	291 869	262 384	4 545	41,4	188 024	174 122	13 377	40,4	539 888	491 590	Landkreise
35 625	41,3	1 470 160	1 325 175	13 786	40,8	562 309	507 803	52 998	41,0	2 171 489	1 961 286	Calw
												Enzkreis
189	36,5	6 905	6 470	83	41,0	3 407	3 080	352	37,7	13 254	12 493	Freudenstadt
3 885	39,1	151 865	148 540	1 256	39,6	49 753	48 695	5 912	39,1	231 015	226 337	Region Nordschwarzwald
1 369	38,6	52 909	48 016	799	40,7	32 534	31 239	2 858	38,9	111 249	103 798	Regierungsbezirk Karlsruhe
3 784	39,8	150 496	135 026	1 817	38,7	70 366	66 821	7 480	39,7	297 189	274 382	Stadtkreis
9 227	39,3	362 175	338 052	3 955	39,5	156 060	149 835	16 602	39,3	652 707	617 010	Freiburg im Breisgau
												Landkreise
3 566	38,9	138 646	133 117	2 564	40,3	103 267	99 587	7 368	39,3	289 243	277 680	Breisgau-Hochschwarzwald
4 286	37,0	158 468	156 888	1 878	35,7	67 118	66 742	7 288	36,4	265 172	262 913	Emmendingen
3 060	38,3	117 324	112 727	1 383	37,0	51 110	49 386	4 834	37,7	182 001	175 511	Ortenaukreis
10 912	38,0	414 438	402 732	5 825	38,0	221 495	215 715	19 490	37,8	736 416	716 104	Region Südllicher Oberrhein
												Landkreise
5 932	41,5	246 036	242 557	1 655	41,9	69 404	68 624	7 871	41,5	326 711	322 337	Rottweil
1 551	40,1	62 147	60 224	606	39,4	23 871	23 207	2 753	39,8	109 547	106 613	Schwarzwald-Baar-Kreis
5 176	40,6	210 004	207 004	1 755	39,1	68 548	68 097	7 243	40,1	290 285	286 839	Tuttlingen
12 659	40,9	518 187	509 785	4 016	40,3	161 823	159 928	17 867	40,7	726 543	715 789	Region Schwarzwald-Baar-Heuberg
32 798	39,5	1 294 800	1 250 569	13 796	39,1	539 378	525 478	53 958	39,2	2 115 666	2 048 903	Landkreise
												Konstanz
5 372	37,2	199 684	189 514	3 851	37,1	142 745	138 814	10 205	36,8	375 925	359 553	Lörrach
3 607	39,8	143 467	124 786	1 537	43,4	66 665	63 039	5 729	40,7	233 227	207 334	Waldshut
3 003	36,4	109 459	105 227	2 520	37,1	93 409	90 096	6 765	36,6	247 642	235 497	Region Hochrhein-Bodensee
11 982	37,8	452 610	419 527	7 908	38,3	302 819	291 949	22 699	37,7	856 794	802 384	Regierungsbezirk Freiburg
												Landkreise
1 157	45,9	53 063	52 261	394	46,7	18 397	18 169	1 592	46,0	73 164	72 134	Reutlingen
14 071	41,1	578 299	574 134	7 293	42,3	308 257	306 137	22 682	41,4	939 684	932 692	Tübingen
9 954	40,2	399 690	396 608	7 934	43,6	345 885	343 661	18 960	41,6	788 230	782 661	Zollernalbkreis
25 182	40,9	1 031 052	1 023 003	15 621	43,1	672 539	667 967	43 234	41,7	1 801 078	1 787 487	Region Neckar-Alb
												Stadtkreis
2 504	40,5	101 402	100 961	1 277	43,7	55 813	55 696	4 482	41,3	185 035	184 447	Ulm
3 770	38,7	145 961	145 628	3 763	42,3	159 053	158 628	8 484	40,5	343 250	342 304	Landkreise
8 721	36,5	319 300	314 944	5 590	40,4	225 760	223 798	15 812	37,9	600 042	593 028	Bodenseekreis
14 995	37,7	565 663	561 533	10 630	41,5	440 626	438 122	28 778	39,2	1 128 327	1 119 779	Ravensburg
52 159	39,3	2 049 325	2 004 063	34 159	41,5	1 415 984	1 398 038	94 711	40,0	3 786 199	3 709 650	Sigmaringen
197 750	40,7	8 041 554	7 683 929	97 430	41,2	4 014 116	3 877 168	330 812	40,6	13 421 796	12 873 669	Region Bodensee-Oberschwaben
												Regierungsbezirk Tübingen
188 167	39,2	7 382 603	7 095 043	95 043	43,5	4 136 271	4 032 932	322 932	40,4	13 057 704	12 873 669	Baden-Württemberg
174 933	37,5	6 566 716	6 394 462	94 462	38,7	3 652 069	3 514 262	314 262	37,8	11 882 985	11 787 487	dagegen endgültig 1978
												Mittel 1973/78

Pflanzliche Produktion:

Noch: 8. Anbau und Ernte der Hauptfeldfrüchte 1979

b) Endgültige Ergebnisse ausgewählter Feldfrüchte in den Stadt- und Landkreisen

Kreis Region Regierungsbezirk Land	Körnermais				Getreide insgesamt einschl. Körnermais				Frühkartoffeln			
	Anbau- fläche ¹⁾	Ertrag je ha	Erntemenge einschl. ohne Schätzflächen		Anbau- fläche ¹⁾	Ertrag je ha	Erntemenge einschl. ohne Schätzflächen		Anbau- fläche ¹⁾	Ertrag je ha	Erntemenge einschl. ohne Schätzflächen	
	ha		dt		ha		dt		ha		dt	
Stadtkreis Stuttgart, Landeshauptstadt	68	73,5	4 996	4 779	1 255	51,7	64 837	62 682	35	229,3	8 025	2 493
Landkreise												
Böblingen	149	56,7	8 448	7 771	13 067	47,9	626 006	538 190	104	248,0	25 790	9 559
Esslingen	539	74,3	40 055	36 284	8 870	46,6	413 716	356 991	126	250,0	31 506	9 885
Göppingen	112	73,9	8 282	7 252	9 275	40,6	376 586	363 005	65	248,7	16 164	4 424
Ludwigsburg	612	72,5	44 380	33 665	18 915	51,7	977 034	883 432	307	247,5	75 989	28 377
Rems-Murr-Kreis	365	75,8	27 650	22 966	9 728	44,8	435 949	386 984	190	255,2	48 489	13 872
Region Mittlerer Neckar	1 845	72,5	133 811	112 717	61 110	47,4	2 894 128	2 591 284	827	249,0	205 963	68 610
Stadtkreis Heilbronn	33	74,7	2 464	2 316	2 501	52,6	131 643	127 900	30	251,8	7 553	5 226
Landkreise												
Heilbronn	1 255	76,5	95 972	87 760	31 406	50,1	1 573 592	1 478 167	477	286,7	136 771	82 465
Hohenlohekreis	502	78,3	39 292	37 511	21 768	45,8	996 163	974 755	39	217,8	8 495	2 799
Schwäbisch Hall	128	72,9	9 328	9 187	32 795	41,5	1 360 342	1 343 768	92	244,9	22 529	10 649
Main-Tauber-Kreis	292	71,0	20 719	20 659	44 238	42,1	1 864 458	1 827 362	79	203,2	16 049	9 236
Region Franken	2 210	75,9	167 775	157 433	132 708	44,7	5 926 198	5 751 952	717	266,9	191 397	110 375
Landkreise												
Heidenheim	66	68,9	4 549	3 862	11 774	43,3	509 939	499 374	47	246,6	11 591	6 825
Ostalbkreis	172	60,7	10 432	10 134	23 270	42,6	991 031	977 586	96	240,8	23 113	11 184
Region Ostwürttemberg	238	62,9	14 981	13 996	35 044	42,8	1 500 970	1 476 960	143	242,7	34 704	18 009
Regierungsbezirk Stuttgart	4 293	73,7	316 567	284 146	228 862	45,1	10 321 296	9 820 196	1 687	256,1	432 064	196 994
Stadtkreise												
Baden-Baden	98	66,2	6 485	6 289	449	42,6	19 132	17 153	4	217,8	871	-
Karlsruhe	325	69,6	22 634	17 071	2 321	45,6	105 741	77 734	5	242,8	1 214	240
Landkreise												
Karlsruhe	2 872	74,6	214 119	198 269	27 746	45,2	1 253 818	1 021 205	218	228,4	49 786	19 185
Rastatt	1 374	71,9	98 814	87 713	8 711	45,0	391 747	312 413	132	206,1	27 210	3 056
Region Mittlerer Oberrhein	4 669	73,3	342 052	309 342	39 227	45,1	1 770 438	1 428 505	359	220,3	79 081	22 481
Stadtkreise												
Heidelberg	21	89,9	1 888	1 888	829	47,4	39 264	38 457	50	194,9	9 745	5 779
Mannheim	142	80,1	11 370	11 370	2 590	50,1	129 710	127 097	-	-	-	-
Landkreise												
Neckar-Odenwald-Kreis	189	83,4	15 767	14 446	26 397	44,5	1 173 489	1 118 212	48	223,1	10 709	3 528
Rhein-Neckar-Kreis	1 280	80,3	102 793	93 930	23 109	47,1	1 087 743	992 772	148	262,4	38 839	6 225
Region Unterer Neckar	1 632	80,8	131 818	121 634	52 925	45,9	2 430 206	2 276 538	246	241,0	59 293	15 532
Stadtkreis Pforzheim	7	57,6	403	403	581	43,3	25 165	21 973	16	252,3	4 036	-
Landkreise												
Calw	24	63,5	1 525	1 335	6 977	42,1	293 696	268 942	36	221,8	7 986	3 070
Enzkreis	252	72,6	18 304	14 609	9 411	45,0	423 797	353 111	51	248,2	12 659	2 208
Freudenstadt	16	48,3	773	773	7 810	41,0	320 120	300 635	47	235,6	11 074	5 356
Region Nordschwarzwald	299	70,3	21 005	17 120	24 779	42,9	1 062 778	944 661	150	238,4	35 755	10 634
Regierungsbezirk Karlsruhe	6 600	75,0	494 875	448 096	116 931	45,0	5 263 422	4 649 704	755	230,6	174 129	48 647
Stadtkreis Freiburg im Breisgau	705	62,3	43 941	42 156	1 760	50,8	89 488	84 841	11	250,3	2 753	989
Landkreise												
Breisgau-Hochschwarzwald	4 445	62,6	278 114	271 499	16 943	47,6	806 264	779 693	260	264,8	68 857	60 986
Emmendingen	2 211	67,1	148 408	137 539	9 499	47,1	446 955	411 517	75	213,4	16 002	6 958
Ortenaukreis	6 968	70,2	489 426	438 451	27 557	49,4	1 362 015	1 212 965	139	270,5	37 593	13 097
Region Südlicher Oberrhein	14 329	67,0	959 889	889 645	55 759	48,5	2 704 722	2 489 016	485	258,2	125 205	82 030
Landkreise												
Rottweil	17	65,9	1 121	1 121	12 366	41,0	507 611	482 482	82	195,5	16 029	8 114
Schwarzwald-Baar-Kreis	1	62,0	62	62	11 780	38,8	456 789	451 746	32	235,4	7 532	6 513
Tuttlingen	7	60,0	420	420	7 831	39,0	305 238	291 240	23	167,1	3 844	2 147
Region Schwarzwald-Baar-Heuberg	25	64,1	1 603	1 603	31 977	39,7	1 369 639	1 225 468	137	200,0	27 405	16 774
Landkreise												
Konstanz	1 254	80,3	100 705	99 232	14 730	46,8	689 183	677 513	103	231,7	23 865	12 365
Lörrach	656	65,7	43 089	41 928	6 251	46,2	288 824	280 207	66	270,6	17 857	5 883
Waldshut	211	66,0	13 935	13 679	11 027	42,3	466 459	460 470	66	250,2	16 510	10 384
Region Hochrhein-Bodensee	2 121	74,4	157 729	154 839	32 008	45,1	1 444 466	1 418 190	235	247,8	58 232	28 632
Regierungsbezirk Freiburg	16 475	67,9	1 119 221	1 046 087	119 744	45,3	5 418 826	5 132 674	857	246,0	210 842	127 436
Landkreise												
Reutlingen	122	63,6	7 765	7 068	15 922	39,2	624 303	584 804	80	248,7	19 893	6 389
Tübingen	410	64,7	26 537	25 127	11 486	44,5	511 151	447 662	100	224,0	22 402	6 421
Zollernalbkreis	17	65,9	1 121	1 121	11 295	39,0	440 479	412 219	56	185,9	10 413	4 411
Region Neckar-Alb	549	64,5	35 423	33 316	38 703	40,7	1 575 933	1 444 685	236	223,3	52 708	17 221
Stadtkreis Ulm	67	76,5	5 124	5 124	3 011	48,9	147 292	145 008	3	263,7	791	261
Landkreise												
Alb-Donau-Kreis	476	67,1	31 950	31 903	37 878	43,4	1 642 961	1 628 103	92	238,0	21 896	13 643
Biberach	473	76,0	35 944	35 963	32 132	44,2	1 419 641	1 405 573	101	250,6	25 313	15 852
Region Donau-Iller ²⁾	1 016	71,9	73 018	72 990	73 021	44,0	3 209 894	3 178 684	196	244,9	48 000	29 756
Landkreise												
Bodenseekreis	1 528	76,8	117 399	117 152	9 400	49,0	460 304	458 771	71	236,4	16 784	10 981
Ravensburg	519	77,8	40 373	39 538	14 344	43,4	622 599	619 384	66	272,4	17 979	8 077
Sigmaringen	120	75,4	9 047	8 976	24 997	40,8	1 018 681	1 004 427	122	268,7	32 785	23 903
Region Bodensee-Oberschwaben	2 167	77,0	166 819	165 666	48 741	43,1	2 101 584	2 082 583	259	260,8	67 548	42 961
Regierungsbezirk Tübingen	3 732	73,8	275 260	271 972	160 465	42,9	6 887 411	6 705 952	691	243,5	168 256	89 938
Baden-Württemberg	31 100	70,9	2 205 923	2 050 301	626 002	44,5	27 890 955	26 308 526	3 990	246,9	985 291	463 015
dagegen endgültig 1978	31 250 ³⁾	59,9	1 653 157	.	611 796	42,6	26 081 655	.	3 517	224,7	790 305	.
Mittel 1973/78	3 662	219,5	803 908	.

1) Einschließlich Schätzflächen. - 2) Soweit Land Baden-Württemberg. - 3) Als Erntefläche wurden 27 594 ha zugrunde gelegt, da 3656 ha als Silomais geerntet wurden.

Kartoffeln insgesamt				Zuckerrüben				Futterrüben				Kreis Region Regierungsbezirk Land
Anbau- fläche ¹⁾	Ertrag je ha	Erntemenge einschl. ohne Schätzflächen		Anbau- fläche ¹⁾	Ertrag je ha	Erntemenge einschl. ohne Schätzflächen		Anbau- fläche ¹⁾	Ertrag je ha	Erntemenge einschl. ohne Schätzflächen		
ha		dt		ha		dt		ha		dt		
127	277,7	35 264	13 367	78	497,5	38 805	38 805	55	1 436,1	78 983	76 002	Stadtkreis Stuttgart, Landeshauptstadt
778	319,6	248 667	116 887	578	480,0	277 440	276 000	448	1 131,2	506 760	446 173	Landkreis
824	322,0	265 308	125 252	101	495,5	50 046	49 055	372	1 596,3	593 813	487 763	Böblingen
554	311,9	172 771	115 364	16	470,0	7 520	7 520	321	1 349,6	433 228	409 700	Esslingen
1 311	301,5	395 207	192 164	3 078	505,3	1 555 313	1 546 218	735	1 444,3	1 061 575	934 587	Göppingen
1 133	328,0	371 669	186 337	264	492,8	130 099	125 664	531	1 310,6	695 927	619 029	Ludwigsburg
4 727	315,0	1 488 886	749 371	4 115	500,4	2 059 223	2 043 262	2 462	1 368,9	3 370 286	2973 254	Rems-Murr-Kreis
												Region Mittlerer Neckar
74	301,2	22 286	16 194	897	586,3	525 911	525 911	58	1 831,1	106 204	104 225	Stadtkreis
												Heilbronn
1 698	314,5	534 027	321 114	6 416	515,5	3 307 448	3 267 239	992	1 317,4	1 306 893	1105 067	Landkreise
486	289,9	140 890	108 045	1 529	514,5	786 671	786 156	999	1 211,2	1 209 985	1142 950	Heilbronn
1 205	311,7	375 629	301 926	577	476,1	274 710	273 281	2 198	1 098,8	2 415 237	2319 625	Hohenlohekreis
1 543	296,8	457 968	383 753	1 691	448,1	757 737	757 737	1 816	1 049,1	1 905 225	1849 082	Schwäbisch Hall
5 006	305,8	1 530 800	1 131 032	11 110	508,8	5 652 477	5 610 324	6 063	1 145,2	6 943 544	6520 949	Main-Tauber-Kreis
												Region Franken
804	359,5	289 075	253 867	102	479,3	48 889	48 889	618	1 400,5	865 483	843 273	Landkreise
1 646	330,8	544 454	492 260	131	496,9	65 094	65 094	1 462	1 204,8	1 761 398	1727 609	Heidenheim
2 450	340,2	833 529	746 127	233	489,2	113 983	113 983	2 080	1 262,9	2 626 881	2570 882	Ostalbkreis
12 183	316,3	3 853 215	2 626 530	15 458	506,3	7 825 683	7 767 569	10 605	1 220,2	12 940 711	12065 085	Region Ostwürttemberg
												Regierungsbezirk Stuttgart
50	303,7	15 183	7 102	-	-	-	-	18	1 831,9	32 975	23 781	Stadtkreise
114	278,6	31 757	5 803	72	439,2	31 622	31 622	30	947,9	28 436	25 556	Baden-Baden
1 595	281,8	449 506	193 789	1 685	500,2	842 837	839 336	744	1 074,8	799 627	521 592	Karlsruhe
771	292,3	225 348	86 770	13	490,0	6 370	6 370	386	1 231,4	475 327	316 024	Karlsruhe
2 530	285,3	721 794	293 464	1 770	497,6	880 829	877 328	1 178	1 134,4	1 336 365	886 953	Rastatt
												Region Mittlerer Oberrhein
98	269,5	26 412	15 429	224	550,0	123 200	123 200	28	925,7	25 919	25 882	Stadtkreis
56	315,6	17 675	10 338	225	493,1	110 948	110 948	32	1 513,1	48 419	48 350	Heidelberg
969	309,6	300 019	194 968	706	471,5	332 879	331 465	1 174	1 137,6	1 335 506	1221 145	Mannheim
1 016	295,1	299 846	124 716	2 782	493,2	1 372 082	1 358 766	858	1 156,9	992 652	817 944	Landkreise
2 139	301,1	643 952	345 451	3 937	492,5	1 939 109	1 924 379	2 092	1 148,4	2 402 496	2113 321	Neckar-Odenwald-Kreis
												Rhein-Neckar-Kreis
54	301,2	16 263	1 277	-	-	-	-	4	1 495,3	5 981	5 973	Region Unterer Neckar
538	276,4	148 711	103 516	3	480,0	1 440	1 440	218	988,2	215 423	210 183	Stadtkreis
584	319,3	186 442	72 758	270	489,2	132 084	124 257	272	1 174,0	319 335	228 609	Pforzheim
609	285,4	173 822	128 379	6	430,0	2 580	2 150	172	1 222,3	210 237	203 834	Landkreise
1 785	294,3	525 238	305 930	279	487,8	136 104	127 847	666	1 127,6	750 976	648 599	Calw
6 454	293,0	1 890 984	944 845	5 986	493,8	2 956 042	2 929 554	3 936	1 140,7	4 489 837	3648 873	Enzkreis
												Freudenstadt
67	301,2	20 182	14 273	22	614,0	13 508	12 894	24	1 548,0	37 152	29 370	Region Nordschwarzwald
1 328	307,4	408 176	365 616	154	526,6	81 096	81 096	435	1 276,1	555 119	503 356	Stadtkreis
823	306,9	252 613	197 854	89	508,3	45 239	42 189	273	1 313,6	358 609	270 213	Freiburg im Breisgau
2 208	322,5	712 185	491 737	47	593,5	27 895	27 895	1 409	1 379,8	1 944 150	1561 096	Landkreise
4 426	314,8	1 393 156	1 069 480	312	537,6	167 738	164 074	2 141	1 352,2	2 895 030	2364 035	Breisgau-Hochschwarzwald
962	274,7	264 247	200 453	5	485,0	2 425	2 425	305	1 332,0	406 248	373 747	Emmendingen
979	312,2	305 667	281 808	6	350,0	2 100	2 100	319	1 245,4	397 275	391 735	Ortenaukreis
684	271,7	185 852	140 439	3	430,0	1 290	860	122	1 061,0	129 436	109 122	Region Südlicher Oberrhein
2 625	287,9	755 766	622 700	14	415,4	5 815	5 385	746	1 250,6	932 959	874 604	Landkreise
												Rottweil
788	296,0	233 254	195 014	72	495,7	35 690	35 690	290	1 381,5	400 640	395 931	Schwarzwald-Baar-Kreis
515	310,8	160 043	115 266	30	450,0	13 500	13 050	169	1 214,5	205 245	187 975	Tuttlingen
802	325,8	261 252	236 143	14	545,7	7 640	7 640	159	1 239,1	197 018	185 601	Region Schwarzwald-Baar-Heuberg
2 105	310,9	654 549	546 423	116	489,9	56 380	56 380	618	1 299,2	802 903	769 507	Landkreise
9 156	306,2	2 803 471	2 238 603	442	521,2	230 383	225 839	3 505	1 321,2	4 630 892	4008 146	Konstanz
												Lörrach
1 397	316,2	441 676	313 461	25	520,0	13 000	10 400	704	1 146,1	806 864	757 647	Waldshut
722	283,4	204 614	113 714	221	481,0	106 301	105 339	296	1 282,5	379 633	327 864	Region Hochrhein-Bodensee
734	266,9	195 925	134 499	4	510,0	2 040	2 040	186	1 301,6	242 102	218 362	Stadtkreis
2 853	295,2	842 215	561 674	250	485,4	121 341	117 779	1 186	1 204,6	1 428 599	1303 873	Freiburg im Breisgau
												Landkreise
111	393,6	43 692	35 352	17	489,5	8 322	8 322	106	1 085,7	115 087	114 923	Reutlingen
2 054	338,9	696 119	628 280	289	498,4	144 038	144 038	1 929	1 416,1	2 731 702	2705 183	Tübingen
2 007	367,0	736 546	674 390	190	495,8	94 202	94 195	1 873	1 549,8	2 902 861	2878 606	Zollernalbkreis
4 172	353,9	1 476 357	1 338 022	496	497,1	246 562	246 555	3 908	1 471,3	5 749 650	5698 712	Region Neckar-Alb
												Stadtkreis
379	340,7	129 114	107 272	47	507,6	23 857	23 350	237	1 366,7	323 910	311 166	Ulm
629	318,2	200 176	167 077	34	525,7	17 874	17 874	530	1 343,8	712 203	700 453	Landkreise
2 098	346,7	727 371	679 134	13	502,0	6 526	6 526	917	1 320,6	1 210 959	1192 091	Bodenseekreis
3 106	340,2	1 056 661	953 483	94	513,4	48 257	47 750	1 684	1 334,4	2 247 072	2203 710	Ravensburg
10 131	333,2	3 375 233	2 853 179	840	495,4	416 160	412 084	6 778	1 390,6	9 425 321	9206 295	Sigmaringen
												Region Bodensee Oberschwaben
37 924	317,1	11 922 903	8 663 157	22 726	502,9	11 428 268	11 335 046	24 824	1 268,4	31 486 761	28 928 399	Stadtkreis
40 277	280,6	11 301 459	8 665	22 665	497,5	11 276 890	11 276 890	26 183	1 171,0	30 660 293	28 928 399	Tübingen
49 937	282,1	14 087 519	8 665	23 393	492,6	11 523 199	11 523 199	30 401	1 312,2	39 893 074	36 928 399	Baden-Württemberg
												dagegen endgültig 1978
												Mittel 1973/78

Pflanzliche Produktion

Noch: 8. Anbau und Ernte der Hauptfeldfrüchte 1979

b) Endgültige Ergebnisse ausgewählter Feldfrüchte in den Stadt- und Landkreisen

Kreis Region Regierungsbezirk Land	Wintertraps				Ölfrüchte insgesamt				Silo- und Grünmais			
	Anbau- fläche	Ertrag je ha	Erntemenge einschl. ohne Schätzflächen		Anbau- fläche	Ertrag je ha	Erntemenge einschl. ohne Schätzflächen		Anbau- fläche	Ertrag je ha	Erntemenge einschl. ohne Schätzflächen	
	ha		dt		ha		dt		ha		dt	
Stadtkreis Stuttgart, Landeshauptstadt	1	30,0	30	30	1	30,0	30	30	110	490,0	53 900	53 900
Landkreise												
Böblingen	156	26,8	4 181	4 181	204	26,7	5 453	5 162	1 126	593,8	668 619	653 774
Esslingen	14	20,0	280	260	21	19,7	413	393	1 070	536,4	573 948	556 247
Göppingen	73	17,7	1 292	1 274	161	17,5	2 823	2 788	1 690	468,3	791 427	790 490
Ludwigsburg	199	23,5	4 677	4 606	292	22,7	6 630	6 517	2 731	467,5	1 276 743	1257 575
Rems-Murr-Kreis	12	30,0	360	360	21	27,9	585	560	1 774	454,2	805 751	802 117
Region Mittlerer Neckar	455	23,8	10 820	10 711	700	22,8	15 934	15 450	8 501	490,6	4 170 388	4114 103
Stadtkreis Heilbronn	1	23,0	23	23	1	23,0	23	23	61	439,9	26 834	26 834
Landkreise												
Heilbronn	167	24,8	4 142	4 142	255	23,1	5 902	5 902	2 774	502,8	1 394 767	1388 734
Hohenlohekreis	281	22,9	6 435	6 435	328	22,5	7 375	7 375	2 938	476,0	1 398 488	1395 632
Schwäbisch Hall	645	25,2	16 254	16 254	758	24,4	18 514	18 514	5 725	520,0	2 977 000	2974 400
Main-Tauber-Kreis	603	22,8	13 748	13 748	653	22,6	14 783	14 783	5 567	477,2	2 656 572	2649 892
Region Franken	1 697	23,9	40 602	40 602	1 995	23,4	46 597	46 597	17 065	495,4	8 453 661	8435 492
Landkreise												
Heidenheim	172	27,3	4 696	4 696	209	25,7	5 362	5 362	1 950	541,3	1 055 535	1054 994
Ostalbkreis	151	26,1	3 941	3 941	206	27,1	5 591	5 591	6 316	489,2	3 090 419	3086 645
Region Ostwürttemberg	323	26,7	8 637	8 637	415	26,4	10 953	10 953	8 266	501,6	4 145 954	4141 009
Regierungsbezirk Stuttgart	2 475	24,3	60 059	59 950	3 110	23,6	73 484	73 000	33 832	495,7	16 770 003	16690 604
Stadtkreise												
Baden-Baden	-	-	-	-	30	20,0	600	600	2	490,0	980	980
Karlsruhe	61	21,6	1 318	1 296	65	21,6	1 402	1 380	89	418,0	37 202	37 202
Landkreise												
Karlsruhe	275	21,8	5 995	5 733	323	20,9	6 749	6 440	1 343	447,4	600 848	581 188
Rastatt	72	16,1	1 159	1 159	77	16,0	1 234	1 159	428	513,7	219 864	216 781
Region Mittlerer Oberrhein	408	20,8	8 472	8 188	495	20,2	9 985	9 579	1 862	461,3	858 894	836 151
Stadtkreise												
Heidelberg	-	-	-	-	-	-	-	-	76	500,0	38 000	38 000
Mannheim	-	-	-	-	-	-	-	-	78	600,0	46 800	46 800
Landkreise												
Neckar-Odenwald-Kreis	654	21,8	14 257	14 257	706	21,8	15 370	15 348	3 613	457,0	1 651 141	1636 517
Rhein-Neckar-Kreis	136	23,5	3 196	3 055	148	23,8	3 526	3 330	3 268	459,2	1 500 666	1489 645
Region Unterer Neckar	790	22,1	17 453	17 312	854	22,1	18 896	18 678	7 035	460,1	3 236 607	3210 962
Stadtkreis Pforzheim	21	23,9	502	502	21	23,9	502	502	76	550,0	41 800	40 700
Landkreise												
Calw	92	28,8	2 650	2 621	150	24,6	3 694	3 593	443	445,9	197 534	195 750
Enzkreis	240	24,5	5 880	5 782	259	24,0	6 213	6 115	1 294	453,4	586 700	583 072
Freudenstadt	104	23,6	2 454	2 407	161	23,2	3 737	3 690	470	516,9	242 943	242 426
Region Nordschwarzwald	457	25,1	11 486	11 312	591	23,9	14 146	13 900	2 283	468,2	1 068 977	1061 948
Regierungsbezirk Karlsruhe	1 655	22,6	37 411	36 812	1 940	22,2	43 027	42 157	11 180	461,9	5 164 478	5109 061
Stadtkreis Freiburg im Breisgau	11	21,7	239	239	11	21,7	239	239	85	457,0	38 845	38 845
Landkreise												
Breisgau-Hochschwarzwald	230	20,4	4 692	4 692	269	20,3	5 472	5 472	1 526	431,5	658 469	655 880
Emmendingen	37	23,3	862	862	42	23,0	965	965	1 085	485,8	527 093	526 607
Ortenaukreis	53	22,5	1 193	1 193	55	22,5	1 236	1 236	2 562	500,8	1 283 050	1264 520
Region Südlicher Oberrhein	331	21,1	6 986	6 986	377	21,0	7 912	7 912	5 258	476,9	2 507 457	2485 852
Landkreise												
Rottweil	387	22,1	8 553	8 553	555	20,8	11 527	11 527	787	440,0	346 280	346 280
Schwarzwald-Baar-Kreis	109	20,0	2 180	2 140	146	19,4	2 835	2 760	269	566,1	152 281	151 715
Tuttlingen	62	23,1	1 432	1 432	96	21,6	2 071	2 071	597	438,1	261 546	261 546
Region Schwarzwald-Baar-Heuberg	558	21,8	12 165	12 125	797	20,6	16 433	16 358	1 653	459,8	760 107	759 541
Landkreise												
Konstanz	131	26,1	3 419	3 419	147	25,3	3 720	3 720	2 302	587,7	1 352 885	1352 885
Lörrach	57	25,1	1 431	1 431	63	24,7	1 559	1 559	1 354	525,4	711 392	711 392
Waldshut	202	22,8	4 606	4 606	219	22,6	4 946	4 946	2 065	476,3	983 560	982 607
Region Hochrhein-Bodensee	390	24,2	9 456	9 456	429	23,8	10 225	10 225	5 721	532,7	3 047 837	3046 884
Regierungsbezirk Freiburg	1 279	22,4	28 607	28 567	1 603	21,6	34 570	34 495	12 632	500,0	6 315 401	6292 277
Landkreise												
Reutlingen	124	27,5	3 410	3 410	261	25,3	6 602	6 602	1 198	472,0	565 456	564 040
Tübingen	530	23,9	12 667	12 571	592	23,2	13 709	13 613	589	439,9	259 101	254 262
Zollernalbkreis	393	22,1	8 685	8 685	707	19,7	13 897	13 897	308	408,1	125 695	125 695
Region Neckar-Alb	1 047	23,7	24 762	24 666	1 560	21,9	34 208	34 112	2 095	453,6	950 252	943 997
Stadtkreis Ulm	217	28,4	6 163	6 163	232	28,2	6 538	6 513	410	568,8	233 208	233 208
Landkreise												
Alb-Donau-Kreis	960	28,3	27 168	27 111	1 235	27,0	33 301	33 244	5 380	581,9	3 130 622	3129 458
Biberach	743	28,7	21 324	21 324	876	27,5	24 051	24 051	7 055	629,3	4 439 712	4439 712
Region Donau-Iller ²⁾	1 920	28,5	54 655	54 598	2 343	27,3	63 890	63 808	12 845	607,5	7 803 542	7802 378
Landkreise												
Bodenseekreis	79	20,0	1 580	1 580	129	20,5	2 645	2 645	2 242	593,4	1 330 403	1329 809
Ravensburg	252	26,6	6 703	6 677	273	25,9	7 081	7 055	5 524	499,6	2 759 790	2755 794
Sigmaringen	245	24,8	6 076	6 076	509	21,3	10 828	10 828	2 735	472,4	1 292 014	1292 014
Region Bodensee-Oberschwaben	576	24,9	14 359	14 333	911	22,6	20 554	20 528	10 501	512,5	5 382 207	5377 617
Regierungsbezirk Tübingen	3 543	26,5	93 776	93 597	4 814	24,6	118 652	118 448	25 441	555,6	14 136 001	14123 992
Baden-Württemberg	8 952	24,6	219 853	218 926	11 467	23,5	269 733	268 100	83 085	510,2	42 385 883	42215 934
dagegen endgültig 1978	7 868	24,3	191 107	.	10 131	23,6	238 925	.	80 630 ³⁾	441,5	37 212 056	.
Mittel 1973/78	5 055	23,1	116 911	.	7 537	22,0	165 490	.	66 207	449,5	29 759 983	.

1) Einschließlich Schätzflächen. - 2) Soweit Land Baden-Württemberg. - 3) Als Erntefläche wurden 84 286 ha zugrunde gelegt, da 3 656 ha Körnermais als Silomais geerntet wurden.

Klee,Klee gras und Klee-Luzerne-Gemisch				Wiesen und Mähweiden				Raufutter insgesamt				Kreis Region Regierungsbezirk Land
Anbau- fläche ¹⁾	Ertrag je ha	Erntemenge einschl. ohne Schätzflächen		Anbau- fläche ¹⁾	Ertrag je ha	Erntemenge einschl. ohne Schätzflächen		Anbau- fläche ¹⁾	Ertrag je ha	Erntemenge einschl. ohne Schätzflächen		
ha		dt		ha		dt		ha		dt		
67	79,5	5 327	5 327	1 142	68,5	78 196	40 633	1 233	69,4	85 532	47 969	Stadtkreis Stuttgart, Landeshauptstadt
962	73,3	70 515	63 771	8 431	66,4	559 705	438 517	9 646	67,3	649 009	517 207	Landkreise
808	82,8	66 902	58 457	12 984	74,9	972 388	690 705	13 960	75,4	1 052 365	759 137	Böblingen
1 555	85,4	132 797	128 954	16 466	85,1	1 400 566	1 258 294	18 470	85,2	1 573 895	1426 880	Esslingen
1 146	98,2	112 537	100 950	7 369	79,6	586 938	417 954	9 563	84,0	802 834	612 392	Göppingen
1 291	80,2	103 538	98 004	17 961	72,4	1 300 679	1 066 362	19 515	73,0	1 424 851	1179 566	Ludwigsburg
5 829	84,3	491 616	455 463	64 353	76,1	4 898 472	3 912 465	72 387	77,2	5 588 486	4543 151	Rems-Murr-Kreis
												Region Mittlerer Neckar
87	83,5	7 265	6 513	240	81,0	19 440	12 474	504	84,5	42 588	34 000	Stadtkreis
1 533	85,1	130 458	122 714	9 440	76,7	724 385	595 240	12 324	79,6	980 499	820 352	Heilbronn
1 514	75,2	113 853	110 845	13 156	75,4	991 909	927 588	15 563	75,2	1 170 167	1102 395	Landkreise
2 281	92,9	211 905	209 582	37 165	76,2	2 832 002	2 725 132	40 158	77,3	3 105 043	2995 695	Heilbronn
1 344	85,9	115 450	110 811	10 201	80,0	816 518	772 344	15 728	82,7	1 300 461	1248 553	Hohenlohekreis
6 759	85,7	578 931	560 465	70 202	76,7	5 384 254	5 032 778	84 277	78,3	6 598 758	6200 995	Schwäbisch Hall
												Main-Tauber-Kreis
												Region Franken
1 449	87,3	126 498	125 101	8 147	83,1	677 115	650 354	10 416	83,8	873 283	844 118	Landkreise
1 566	87,8	137 495	136 529	37 410	82,4	3 081 555	2 990 566	39 774	82,5	3 279 369	3186 354	Heidenheim
3 015	87,6	263 993	261 630	45 557	82,5	3 758 670	3 640 920	50 190	82,7	4 152 652	4030 472	Ostalbkreis
15 603	85,5	1 334 540	1 277 558	180 112	78,0	14 041 396	12 586 163	206 854	79,0	16 339 896	14774 618	Region Ostwürttemberg
												Regierungsbezirk Stuttgart
10	74,7	747	672	1 054	70,0	73 751	29 702	1 066	70,0	74 646	30 449	Stadtkreise
36	78,3	2 819	2 192	977	73,4	71 691	44 555	1 032	73,8	76 142	48 379	Baden-Baden
1 040	76,6	79 664	56 837	7 148	65,6	468 649	274 571	8 908	67,8	603 705	375 406	Karlsruhe
357	82,3	29 381	22 386	5 633	75,6	426 043	290 967	6 107	76,2	465 437	319 148	Landkreise
1 443	78,0	112 611	82 087	14 812	70,2	1 040 134	639 795	17 113	71,3	1 219 930	773 382	Karlsruhe
												Rastatt
												Region Mittlerer Oberrhein
52	78,0	4 056	1 794	322	65,4	21 056	14 207	469	69,6	32 622	21 191	Stadtkreise
23	87,1	2 003	2 003	170	78,9	13 419	10 072	214	81,9	17 521	14 174	Heidelberg
2 089	92,2	192 606	184 769	12 444	86,6	1 077 330	1 007 645	16 338	87,2	1 424 256	1340 127	Mannheim
1 099	85,5	93 973	80 537	6 241	67,7	422 796	363 474	8 112	71,9	583 213	499 562	Landkreise
3 263	89,7	292 638	269 103	19 177	80,0	1 534 601	1 395 398	25 133	81,9	2 057 612	1875 054	Neckar-Odenwald-Kreis
												Rhein-Neckar-Kreis
												Region Unterer Neckar
37	75,0	2 775	2 625	607	56,1	34 053	19 355	672	57,9	38 905	22 953	Stadtkreis
1 100	92,4	101 640	95 634	9 769	71,5	698 922	619 734	11 535	73,9	852 790	765 993	Pforzheim
870	88,2	76 734	64 651	8 227	71,0	583 774	402 597	9 518	73,4	698 540	498 308	Landkreise
905	85,6	77 468	76 355	11 548	79,1	912 876	837 972	13 668	80,5	1 099 757	1019 234	Calw
2 912	88,8	258 617	239 265	30 151	73,9	2 229 625	1 879 658	35 393	76,0	2 689 992	2306 488	Enzkreis
7 618	87,1	663 866	590 455	64 140	74,9	4 804 360	3 914 851	77 639	76,9	5 967 534	4954 924	Freudenstadt
												Region Nordschwarzwald
												Regierungsbezirk Karlsruhe
8	78,2	626	547	654	75,1	49 129	44 258	674	75,1	50 605	45 655	Stadtkreis
394	79,1	31 165	29 821	18 879	69,9	1 319 839	1 284 101	19 562	70,2	1 372 697	1333 959	Freiburg im Breisgau
186	96,2	17 893	16 065	9 625	83,6	804 898	730 044	9 974	83,9	836 430	756 804	Landkreise
1 305	85,3	111 317	101 507	24 300	96,7	2 350 832	2 107 944	26 345	95,8	2 523 857	2264 404	Breisgau-Hochschwarzwald
1 893	85,1	161 001	147 940	53 458	84,6	4 524 698	4 166 347	56 555	84,6	4 783 589	4400 822	Emmendingen
												Ortenaukreis
												Region Südlicher Oberrhein
935	78,3	73 211	72 193	16 462	63,1	1 038 720	978 910	18 816	65,2	1 227 094	1162 528	Landkreise
809	82,3	66 581	65 922	23 824	67,0	1 596 448	1 548 733	25 381	67,8	1 721 972	1672 873	Rottweil
556	65,1	36 196	35 610	16 479	55,1	907 681	857 065	17 373	55,7	966 828	915 380	Schwarzwald-Baar-Kreis
2 300	76,5	175 988	173 725	56 765	62,4	3 542 849	3 384 708	61 570	63,6	3 915 894	3750 781	Tuttlingen
												Region Schwarzwald-Baar-Heuberg
650	87,9	57 135	57 047	15 399	74,6	1 148 046	1 094 147	16 556	75,4	1 248 146	1193 560	Landkreise
329	98,0	32 242	31 360	11 841	74,6	883 841	818 023	12 264	75,5	925 954	858 511	Konstanz
779	85,3	66 449	65 852	24 478	68,3	1 670 729	1 595 442	26 933	69,6	1 873 919	1797 237	Lörrach
1 758	88,6	155 826	154 259	51 718	71,6	3 702 616	3 507 612	55 753	72,6	4 048 019	3849 308	Waldshut
5 951	82,8	492 815	475 924	161 941	72,7	11 770 163	11 058 667	173 878	73,3	12 747 502	12000 911	Region Hochrhein-Bodensee
												Regierungsbezirk Freiburg
3 099	76,7	237 693	231 020	23 469	67,1	1 575 813	1 388 722	27 232	68,4	1 861 594	1665 886	Landkreise
762	78,0	59 436	53 664	8 718	63,6	554 130	431 788	9 602	64,9	623 583	492 636	Reutlingen
1 171	91,1	106 678	104 947	19 923	65,3	1 301 098	1 160 195	21 538	67,2	1 447 961	1303 806	Tübingen
5 032	80,2	403 807	389 631	52 110	65,8	3 431 041	2 980 705	58 372	67,4	3 933 138	3462 328	Zollernalbkreis
												Region Neckar-Alb
214	111,9	23 947	23 947	1 129	92,7	104 607	97 227	1 392	95,7	133 246	125 772	Stadtkreis
4 738	92,2	436 844	435 829	23 505	82,1	1 928 606	1 888 046	29 767	83,7	2 491 047	2448 325	Ulm
2 225	98,8	219 830	219 534	37 397	91,0	3 402 660	3 348 331	40 296	91,3	3 679 726	3624 936	Landkreise
7 177	94,8	680 621	679 310	62 031	87,6	5 435 873	5 333 604	71 455	88,2	6 304 019	6199 033	Alb-Donau-Kreis
												Biberach
												Region Donau-Iller ²⁾
196	91,2	17 875	17 784	17 096	76,7	1 310 642	1 275 221	17 320	76,9	1 331 102	1295 590	Landkreise
568	103,6	58 845	58 430	68 661	98,4	6 753 959	6 687 844	70 088	98,3	6 888 437	6821 467	Bodenseekreis
2 840	83,2	236 288	234 042	23 987	74,9	1 797 099	1 755 700	28 164	76,3	2 147 851	2102 761	Ravensburg
3 604	86,9	313 008	310 256	109 744	89,9	9 861 700	9 718 765	115 572	89,7	10 367 390	10219 818	Sigmaringen
15 813	88,4	1 397 436	1 379 197	223 885	83,7	18 728 614	18 033 074	245 399	84,0	20 604 547	19881 179	Region Bodensee-Oberschwaben
												Regierungsbezirk Tübingen
44 985	86,6	3 888 657	3 723 134	630 078	78,7	49 344 533	45 592 755	703 770	79,5	55 659 479	51611 632	Baden-Württemberg
46 673	87,1	4 065 641	.	639 561	77,9	49 823 765	.	724 091	78,8	57 039 620	.	dagegen endgültig 1978
50 157	80,5	4 040 089	.	649 680	73,0	47 419 154	.	747 099	73,8	55 112 939	.	Mittel 1973/78

9. Entwicklung von Anbau und Ernte beim Freilandgemüse 1968 bis 1979

Jahr	Weißkohl ¹⁾			Rotkohl			Wirsing		
	Anbau- fläche	Ertrag		Anbau- fläche	Ertrag		Anbau- fläche	Ertrag	
		je ha	insgesamt		je ha	insgesamt		je ha	insgesamt
	ha	dt		ha	dt		ha	dt	
1968	835,1	728,1	607 999	189,0	341,6	64 557	133,0	247,3	32 895
1969	782,8	622,1	486 999	227,2	344,6	78 293	132,9	245,6	32 641
1970	903,5	690,8	624 097	251,9	348,5	87 793	122,4	246,0	30 112
1971	964,2	621,1	598 874	223,6	327,7	73 275	123,8	240,1	29 725
1972	943,4	571,9	539 490	223,8	365,2	81 724	126,6	246,4	31 192
1973	1 282,0	819,4	1 050 489	209,2	369,5	77 296	116,3	257,5	29 951
1974	829,5	761,7	631 863	215,2	391,0	84 138	129,5	248,8	32 221
1975	805,2	756,2	608 903	199,6	381,0	76 038	112,4	263,0	29 557
1976	791,5	541,8	428 840	212,5	322,1	68 439	121,0	237,3	27 989
1977	1 037,0	721,2	747 866	245,0	418,5	102 536	123,0	280,1	34 458
1978	828,2	708,0	586 350	207,5	416,6	86 435	91,9	280,2	25 748
1979	763,7	709,1	541 545	172,0	420,1	72 252	89,2	272,9	24 344

Jahr	Rosenkohl			Blumenkohl			Kohlrabi		
	Anbau- fläche	Ertrag		Anbau- fläche	Ertrag		Anbau- fläche	Ertrag	
		je ha	insgesamt		je ha	insgesamt		je ha	insgesamt
	ha	dt		ha	dt		ha	dt	
1968	216,0	126,6	27 346	395,2	221,5	87 540	141,6	211,8	29 991
1969	187,0	134,1	25 069	381,6	235,9	90 016	156,7	204,1	31 989
1970	148,9	135,9	20 236	302,1	228,2	68 932	141,4	205,9	29 111
1971	136,7	127,9	17 484	384,4	235,8	90 637	157,3	206,5	32 483
1972	128,3	132,4	16 990	382,1	234,6	89 636	152,6	211,9	32 333
1973	113,6	127,6	14 495	401,9	244,6	98 306	148,7	208,5	31 006
1974	104,8	126,2	13 226	349,6	243,6	85 156	148,5	222,6	33 050
1975	112,4	134,7	15 145	359,3	240,9	86 549	150,2	218,2	32 775
1976	92,8	124,4	11 544	377,7	224,9	84 959	147,3	221,3	32 599
1977	127,0	127,2	16 154	317,0	239,9	76 057	166,0	249,1	41 346
1978	101,5	141,6	14 376	362,6	243,0	88 098	151,0	252,7	38 156
1979	88,7	137,9	12 232	402,3	267,3	107 515	160,1	260,2	41 654

Jahr	Kopfsalat			Spinat			Möhren ^{1) 2)}		
	Anbau- fläche	Ertrag		Anbau- fläche	Ertrag		Anbau- fläche	Ertrag	
		je ha	insgesamt		je ha	insgesamt		je ha	insgesamt
	ha	dt		ha	dt		ha	dt	
1968	737,3	204,3	150 660	604,9	146,0	88 305	259,4	257,3	66 736
1969	803,8	193,9	155 821	556,1	155,3	86 338	204,2	311,0	63 499
1970	771,4	206,4	159 232	721,8	146,8	105 935	164,5	289,9	47 692
1971	852,9	200,0	170 567	952,3	137,3	130 808	265,3	316,6	84 001
1972	914,6	193,8	177 262	627,6	161,7	101 493	248,2	380,8	94 512
1973	664,9	188,1	125 067	835,8	147,4	123 159	230,1	377,8	86 935
1974	828,0	211,0	174 685	947,0	170,4	161 345	245,8	377,5	92 801
1975	802,6	183,8	147 484	1 096,1	165,5	181 420	224,9	358,0	80 524
1976	806,1	186,1	149 980	779,1	159,0	123 900	191,4	315,5	60 394
1977	760,0	208,6	158 559	749,0	183,8	137 661	199,0	402,6	80 108
1978	717,9	230,3	165 317	740,6	186,9	138 441	193,9	417,8	81 003
1979	726,5	246,0	178 684	729,1	163,2	118 982	163,9	392,1	64 271

1) Herbst- und Dauerweißkohl sowie Späte Möhren nach der Erntemessung. - 2) Ab 1976 ohne Winterzwiebeln.

Spargel			Frischerbsen			Busch- und Stangenbohnen			Jahr
Anbau- fläche	Ertrag		Anbau- fläche	Ertrag		Anbau- fläche	Ertrag		
	je ha	insgesamt		je ha	insgesamt		je ha	insgesamt	
ha	dt		ha	dt		ha	dt		
948,2	35,4	33 566	1 336,1	125,1	167 146	1 284,6	110,3	141 656	1968
918,4	32,1	29 448	925,5	132,7	122 824	863,4	115,8	99 954	1969
854,9	35,5	30 349	961,1	121,9	117 158	998,0	113,1	112 856	1970
790,6	41,2	32 573	1 165,2	111,7	130 153	1 072,1	104,1	111 648	1971
831,0	34,6	28 753	1 131,7	106,9	120 981	987,5	104,7	103 413	1972
816,5	39,2	32 007	1 121,5	116,8	130 991	1 017,4	103,5	105 252	1973
731,0	35,3	25 804	1 262,4	128,8	162 597	1 249,3	119,4	149 196	1974
625,5	34,9	21 834	1 254,3	122,5	153 595	1 055,6	105,1	110 929	1975
609,4	39,0	23 767	1 006,4	111,4	112 113	999,4	92,1	92 043	1976
682,0	35,2	24 006	1 020,0	115,8	118 116	822,0	116,6	95 876	1977
519,3	36,2	18 813	874,4	123,1	107 644	809,4	116,2	94 082	1978
456,0	36,7	16 735	843,8	126,9	107 078	729,9	113,2	82 607	1979

Tomaten			Sellerie			Lauch (Porree)			Jahr
Anbau- fläche	Ertrag		Anbau- fläche	Ertrag		Anbau- fläche	Ertrag		
	je ha	insgesamt		je ha	insgesamt		je ha	insgesamt	
ha	dt		ha	dt		ha	dt		
135,2	335,5	45 360	163,6	278,2	45 514	174,9	241,9	42 308	1968
114,0	354,8	40 445	167,9	298,5	50 124	164,5	243,8	40 112	1969
95,6	415,8	39 750	152,1	290,9	44 246	146,8	246,7	36 216	1970
133,1	355,4	47 304	177,7	263,8	46 877	132,9	235,7	31 325	1971
94,5	356,0	33 639	165,0	282,0	46 536	143,1	231,1	33 066	1972
87,5	431,0	37 713	164,1	284,0	46 604	132,3	229,4	30 350	1973
82,7	362,4	29 970	142,0	290,6	41 265	128,0	245,3	31 398	1974
82,8	402,4	33 319	149,9	319,8	47 938	139,9	274,0	38 328	1975
78,1	459,3	35 871	131,3	294,1	38 615	119,3	280,1	33 416	1976
76,0	500,4	38 030	163,0	306,0	49 878	174,0	300,1	52 217	1977
69,4	337,0	23 386	140,0	310,0	43 393	137,2	263,2	36 105	1978
60,8	514,1	31 257	160,7	301,2	48 403	152,1	327,8	49 858	1979

Zwiebeln ²⁾			Gurken			Gemüse insgesamt ¹⁾²⁾			Jahr
Anbau- fläche	Ertrag		Anbau- fläche	Ertrag		Anbau- fläche	Ertrag		
	je ha	insgesamt		je ha	insgesamt		je ha	insgesamt	
ha	dt		ha	dt		ha	dt		
119,9	191,4	22 954	833,9	158,7	132 314	9 346,9	207,1	1 938 033	1968
103,7	180,2	18 682	622,8	168,8	105 116	8 128,6	210,5	1 711 336	1969
115,2	178,0	20 501	702,4	194,2	136 378	8 330,9	223,0	1 858 098	1970
101,2	179,0	18 116	580,3	141,2	81 944	9 074,1	207,2	1 880 395	1971
108,2	183,6	19 866	590,5	168,9	99 728	8 679,9	208,1	1 806 613	1972
117,3	186,8	21 908	538,3	216,5	116 540	8 852,9	261,5	2 314 891	1973
114,4	173,5	19 850	461,0	180,6	83 235	8 837,4	226,6	2 002 740	1974
153,8	213,9	32 902	431,1	194,4	83 785	8 662,6	225,0	1 949 427	1975
149,7	182,6	27 338	366,2	160,0	58 586	7 941,2	201,4	1 547 485	1976
155,0	253,4	39 281	389,0	175,4	68 243	8 083,0	254,3	2 055 297	1977
186,4	248,2	46 263	427,8	173,1	74 071	7 603,6	251,9	1 915 606	1978
146,5	256,9	37 636	499,6	209,9	104 844	7 451,6	260,1	1 938 416	1979

Pflanzliche Produktion

10. Anbau und Ernte von Freilandgemüse 1979 a) Endgültige Gemüseernte nach Gemüsearten

Gemüseart	1973/78			1978			1979			Veränderung der Gesamternte 1979 gegen		
	Anbau- fläche	Ertrag		Anbau- fläche	Ertrag		Anbau- fläche	Ertrag		1973/78	1978	
		je ha	insgesamt		je ha	insgesamt		je ha	insgesamt			
	ha	dt		ha	dt		ha	dt		%		
Frühweiskohl	69,7	342,5	23 870	55,2	357,7	19 747	59,5	420,1	24 996	+	4,7 + 26,6	
Herbstweiskohl ¹⁾	567,3	777,2	440 923	506,0	759,9	384 509	456,9	775,0	354 098	-	19,7 - 7,9	
Dauerweiskohl ¹⁾	291,9	722,6	210 926	267,0	682,0	182 094	247,3	656,9	162 451	-	23,0 - 10,8	
Frührotkohl	31,5	187,8	5 915	24,8	304,2	7 544	19,0	331,3	6 295	+	6,4 - 16,6	
Herbstrotkohl	77,1	370,1	28 538	71,6	406,8	29 128	72,2	467,9	33 782	+	18,4 + 16,0	
Dauerrotkohl	106,2	418,3	44 427	111,1	447,9	49 763	80,8	398,2	32 175	-	27,6 - 35,3	
Frühwirsing	32,8	232,6	7 629	22,4	233,0	5 220	26,5	246,6	6 535	-	14,3 + 25,2	
Herbstwirsing	41,0	262,0	10 743	32,4	286,5	9 281	28,1	288,5	8 107	-	24,5 - 12,6	
Dauerwirsing	41,9	277,2	11 615	37,1	303,2	11 247	34,6	280,4	9 702	-	16,5 - 13,7	
Grünkohl	22,0	184,1	4 050	14,1	188,0	2 651	19,9	173,5	3 453	-	14,7 + 30,3	
Rosenkohl	108,7	130,2	14 157	101,5	141,6	14 376	88,7	137,9	12 232	-	13,6 - 14,9	
Frühlumenkohl	134,3	228,3	30 661	129,4	238,6	30 872	156,3	256,0	40 013	+	30,5 + 29,6	
Mittelfrüher und Spätblumenkohl	227,1	246,0	55 860	233,2	245,4	57 226	246,0	274,4	67 502	+	20,8 + 18,0	
Frühkohlrabi	89,5	232,7	20 831	89,9	257,9	23 185	101,1	269,5	27 246	+	30,8 + 17,5	
Spätkohlrabi	62,5	223,9	13 991	61,1	245,0	14 971	59,0	244,2	14 408	+	3,0 - 3,8	
Frühjahrskopfsalat	276,3	231,9	64 072	280,4	260,0	72 890	303,3	253,8	76 978	+	20,1 + 5,6	
Sommer- und Herbstkopfsalat	455,3	181,8	82 759	424,0	212,0	89 883	407,3	241,3	98 281	+	18,8 + 9,3	
Winterkopfsalat ²⁾	31,7	210,9	6 684	13,5	188,4	2 544	15,9	215,4	3 425	-	48,8 + 34,6	
Endivien	98,6	268,6	26 484	102,7	261,5	26 854	97,4	336,2	32 746	+	23,6 + 21,9	
Feld- und Ackersalat	188,8	82,4	15 564	171,5	81,7	14 004	163,3	84,1	13 734	-	11,8 - 1,9	
Eissalat	.	.	.	37,6	194,8	7 325	51,5	259,8	13 380	.	+ 82,7	
Frühjahrsspinat	177,9	168,3	29 933	200,5	185,4	37 174	158,2	161,3	25 518	-	14,7 - 31,4	
Herbstspinat	441,7	160,9	71 083	386,2	170,1	65 697	496,2	165,1	81 923	+	15,2 + 24,7	
Winterspinat ²⁾	238,3	181,7	43 305	153,9	231,1	35 570	74,7	154,5	11 541	-	73,3 - 67,6	
Frühe Möhren	64,6	190,3	12 296	54,3	243,8	13 241	50,6	260,1	13 161	+	7,0 - 0,6	
Späte Möhren ¹⁾	149,6	454,5	67 998	139,6	485,4	67 762	113,3	451,1	51 110	-	24,8 - 24,6	
Rote Rüben	80,2	320,9	25 739	80,1	328,0	26 272	94,0	415,0	39 010	+	51,6 + 48,5	
Meerrettich (Kren)	44,6	102,2	4 559	47,8	66,4	3 172	40,0	58,5	2 340	-	48,7 - 26,2	
Rettich	.	.	.	260,2	395,5	102 910	275,7	401,4	110 666	.	+ 7,5	
Sellerie	148,4	300,6	44 616	140,0	310,0	43 393	160,7	301,2	48 403	+	8,5 + 11,5	
Lauch (Porree)	138,5	266,9	36 969	137,2	263,2	36 105	152,1	327,8	49 858	+	34,9 + 38,1	
Zwiebeln	144,1	214,8	30 958	186,4	248,2	46 263	146,5	256,9	37 636	+	21,6 - 18,6	
Chinakohl	.	.	.	37,2	295,8	11 003	47,6	369,8	17 602	.	+ 60,0	
Spargel, im Ertrag stehend	664,0	36,7	24 372	519,3	36,2	18 813	456,0	36,7	16 735	-	31,3 - 11,0	
Frischerbsen (Grüne Pflück-erbsen) ³⁾	1 089,8	120,1	130 843	874,4	123,1	107 644	843,8	126,9	107 078	-	18,2 - 0,5	
Buschbohnen	878,3	102,2	89 799	700,5	108,8	76 236	621,2	101,5	63 052	-	29,8 - 17,3	
Stangenbohnen	113,9	158,9	18 097	108,9	163,9	17 846	108,7	179,9	19 555	+	8,1 + 9,6	
Dicke Bohnen (Saubohnen)	9,6	85,2	818	45,0	84,6	3 809	36,2	88,5	3 204	+	291,7 - 15,9	
Einlegegurken	305,6	168,7	51 555	328,4	164,2	53 930	394,6	195,9	77 302	+	49,9 + 43,3	
Schälgurken	130,0	224,5	29 188	99,4	202,6	20 141	105,0	262,3	27 542	-	5,6 + 36,7	
Rhabarber	47,8	268,0	12 812	50,3	284,8	14 325	56,0	298,4	16 710	+	30,4 + 16,6	
Tomaten	79,4	416,2	33 048	69,4	337,0	23 386	60,8	514,1	31 257	-	5,4 + 33,7	
Zuckermals	.	.	.	21,4	182,6	3 907	24,5	253,7	6 216	.	+ 59,1	
Sonstige Gemüsearten	367,3	186,2	68 380	176,7	179,4	31 639	200,6	196,7	39 458	-	42,3 + 24,5	
Gemüse insgesamt ¹⁾	8 330,1	235,8	1 964 421	7 603,6	251,9	1 915 606	7 451,6	260,1	1 938 416	-	1,3 + 1,2	
Erdbeeren (vorjährige und ältere Pflanzungen)	953,7	87,9	83 857	1 020,2	113,6	115 856	1 025,0	95,0	97 375	+	16,1 - 16,0	

1) Einschließlich ergänzende Erntemittlung für Herbst- und Dauerweiskohl und Späte Möhren. - 2) Aussaatfläche nach Abzug der infolge Auswinterung umgepflügten Fläche. - 3) Ertragsangaben für gepflückte Ware (mit Hülsen): die Gesamternte von 107 078 dt Frischerbsen (gepflückt mit Hülsen) entspricht einem Korngewicht von 42 865 dt gedroschene Ware ohne Hülsen (gegen 43 039 dt im Vorjahr und 52 329 dt im Mittel 1973/78).

Noch: 10. Anbau und Ernte von Freilandgemüse 1979

b) Durchschnittliche Hektarerträge der Gemüsearten in den Stadt- und Landkreisen

Kreis Region Regierungsbezirk Land	Frühweißkohl			Herbstweißkohl ²⁾			Dauerweißkohl ²⁾			Frührotkohl		
	1979	1973/78	Veränderung 1979 gegen 1973/78	1979	1973/78	Veränderung 1979 gegen 1973/78	1979	1973/78	Veränderung 1979 gegen 1973/78	1979	1973/78	Veränderung 1979 gegen 1973/78
	dt/ha		%	dt/ha		%	dt/ha		%	dt/ha		%
Stadtkreis Stuttgart, Landeshauptstadt	380,8	330,3	+ 15,3	662,9	676,9	- 2,1	633,7	671,8	- 5,7	291,3	286,5	+ 1,7
Landkreise												
Böblingen	310,2	307,8	+ 0,8	510,7	788,8	- 35,3	703,8	550,6	+ 27,8	246,7	290,8	- 15,2
Esslingen	452,9	326,2	+ 38,8	847,2	845,8	+ 0,2	626,9	739,1	- 15,2	296,5	287,7	+ 3,1
Göppingen	315,3	350,1	- 9,9	579,5	629,7	- 8,0	558,8	620,5	- 9,9	280,0	275,4	+ 1,7
Ludwigsburg	493,6	278,0	+ 77,6	570,7	500,5	+ 14,0	657,5	613,2	+ 7,2	441,8	245,0	+ 80,3
Rems-Murr-Kreis	479,1	347,5	+ 37,9	549,6	666,3	- 17,5	644,4	597,7	+ 7,8	358,5	275,6	+ 30,1
Region Mittlerer Neckar	448,1	323,4	+ 38,6	793,6	804,0	- 1,3	633,8	714,3	- 11,3	334,8	277,3	+ 20,7
Stadtkreis Heilbronn	570,0	280,5	+103,2	586,5	517,0	+ 13,4	749,1	712,9	+ 5,1	450,0	248,1	+ 81,4
Landkreise												
Heilbronn	342,4	310,7	+ 10,2	870,9	613,3	+ 42,0	870,6	953,4	- 8,7	306,1	277,7	+ 10,2
Hohenlohekreis	408,6	269,6	+ 51,6	391,1	581,8	- 32,8	721,0	592,9	+ 21,6	-	237,2	-
Schwäbisch Hall	283,0	275,1	+ 2,9	299,8	522,5	- 42,6	403,5	541,8	- 25,5	-	241,9	-
Main-Tauber-Kreis	296,7	324,6	- 8,6	512,2	601,4	- 14,8	748,4	482,9	+ 55,0	263,8	260,4	+ 1,3
Region Franken	436,4	301,1	+ 44,9	785,8	595,5	+ 32,0	795,4	791,5	+ 0,5	345,0	264,2	+ 30,6
Landkreise												
Heidenheim	350,0	302,3	+ 15,8	737,9	654,0	+ 12,8	770,3	662,9	+ 16,2	320,0	271,3	+ 18,0
Ostalbkreis	423,4	302,8	+ 39,8	445,8	672,7	- 33,7	675,5	684,4	- 1,3	359,5	266,2	+ 35,0
Region Ostwürttemberg	391,4	306,7	+ 27,6	496,5	672,4	- 26,2	720,0	665,6	+ 8,2	348,6	266,6	+ 30,8
Regierungsbezirk Stuttgart	445,2	318,4	+ 39,8	791,2	795,6	- 0,6	671,0	733,4	- 8,5	339,0	270,9	+ 25,1
Stadtkreise												
Baden-Baden	590,0	377,9	+ 56,1	-	632,3	-	-	582,0	-	-	304,4	-
Karlsruhe	271,3	271,4	+ 0,0	422,8	607,0	- 30,3	486,2	515,6	- 5,7	214,7	217,5	- 1,3
Landkreise												
Karlsruhe	311,7	371,2	- 16,0	639,8	673,1	- 4,9	579,0	599,9	- 3,5	277,0	270,7	+ 2,3
Rastatt	623,8	372,1	+ 67,6	755,5	731,3	+ 3,3	712,5	639,8	+ 11,4	296,0	293,0	+ 1,0
Region Mittlerer Oberrhein	313,5	315,2	- 0,5	574,9	649,5	- 11,5	570,9	575,6	- 0,8	235,8	251,9	- 6,4
Stadtkreise												
Heidelberg	375,3	319,0	+ 17,6	585,7	667,6	- 12,3	741,4	753,3	- 1,6	404,2	293,7	+ 37,6
Mannheim	-	345,4	-	-	615,9	-	-	646,4	-	-	287,5	-
Landkreise												
Neckar-Odenwald-Kreis	268,2	245,1	+ 9,4	858,6	637,0	+ 34,8	373,4	646,4	- 42,2	321,7	216,9	+ 48,3
Rhein-Neckar-Kreis	621,8	382,1	+ 62,7	875,2	674,2	+ 29,8	861,2	830,0	+ 3,8	360,0	303,2	+ 18,7
Region Unterer Neckar	465,9	327,9	+ 42,1	862,4	634,1	+ 36,0	636,4	726,0	- 12,3	366,4	281,9	+ 30,0
Stadtkreis Pforzheim	280,0	308,1	- 9,1	322,8	637,1	- 49,3	590,6	584,2	+ 1,1	500,0	332,0	+ 50,6
Landkreise												
Calw	170,9	306,1	- 44,2	448,7	606,5	- 26,0	480,9	582,9	- 17,5	178,0	217,6	- 18,2
Enzkreis	348,3	285,7	+ 21,9	581,9	663,6	- 12,3	464,5	543,7	- 14,6	-	265,7	-
Freudenstadt	420,0	384,2	+ 9,3	795,5	573,6	+ 38,7	649,4	452,9	+ 43,4	-	220,0	-
Region Nordschwarzwald	300,0	306,8	- 2,2	582,4	570,8	+ 2,0	590,0	538,9	+ 9,5	340,0	279,0	+ 21,9
Regierungsbezirk Karlsruhe	420,0	323,5	+ 29,8	820,1	641,5	+ 27,8	629,0	700,9	- 10,3	344,0	273,7	+ 25,7
Stadtkreis Freiburg im Breisgau	244,3	275,9	- 11,5	787,7	634,9	+ 24,1	746,7	696,5	+ 7,2	233,2	267,1	- 12,7
Landkreise												
Breisgau-Hochschwarzwald	555,6	242,2	+129,4	666,9	661,6	+ 0,8	619,2	683,5	- 9,4	287,1	240,4	+ 19,4
Emmendingen	640,5	330,0	+ 94,1	779,7	657,4	+ 18,6	585,1	626,4	- 6,6	355,7	310,2	+ 14,7
Ortenaukreis	311,3	328,9	- 5,4	573,1	711,0	- 19,4	426,2	600,1	- 29,0	288,9	293,7	- 1,6
Region Südlicher Oberrhein	420,2	295,9	+ 42,0	646,7	681,9	- 5,2	537,1	660,0	- 18,6	288,9	268,8	+ 7,5
Landkreise												
Rottweil	340,0	331,3	+ 2,6	259,5	615,2	- 57,8	-	612,5	-	300,0	285,3	+ 5,2
Schwarzwald-Baar-Kreis	-	-	-	230,6	471,5	- 51,1	-	606,9	-	-	-	-
Tuttlingen	-	225,4	-	736,3	656,4	+ 12,2	-	555,2	-	-	260,0	-
Region Schwarzwald-Baar-Heuberg	340,0	296,1	+ 14,8	310,0	575,8	- 46,2	-	596,9	-	300,0	286,4	+ 4,7
Landkreise												
Konstanz	388,5	471,9	- 17,7	671,8	737,6	- 8,9	738,3	760,2	- 2,9	374,5	439,7	- 14,8
Lörrach	273,8	278,6	- 1,7	641,7	486,6	+ 31,9	481,3	544,2	- 11,6	236,5	242,8	- 2,6
Waldshut	210,0	312,7	- 32,8	484,2	448,9	+ 7,9	588,3	499,8	+ 17,7	-	238,8	-
Region Hochrhein-Bodensee	376,6	457,5	- 17,7	665,0	691,5	- 3,8	686,2	706,9	- 2,9	356,8	424,2	- 15,9
Regierungsbezirk Freiburg	393,4	377,1	+ 4,3	643,8	682,1	- 5,6	571,8	675,0	- 15,3	320,0	355,8	- 10,1
Landkreise												
Reutlingen	387,7	354,8	+ 9,3	785,5	788,7	- 0,4	1031,8	816,8	+ 26,3	333,3	318,2	+ 4,7
Tübingen	263,3	266,6	- 1,2	476,2	643,9	- 26,0	520,5	501,1	+ 3,9	245,0	243,0	+ 0,8
Zollernalbkreis	344,3	298,8	+ 15,2	563,0	595,9	- 5,5	785,4	622,2	+ 26,2	323,3	273,4	+ 18,3
Region Neckar-Alb	357,3	325,7	+ 9,7	503,5	652,9	- 22,9	815,6	654,7	+ 24,6	314,0	286,6	+ 9,6
Stadtkreis Ulm	212,0	305,5	- 30,6	662,9	652,7	+ 1,6	576,4	637,8	- 9,6	198,9	258,4	- 23,0
Landkreise												
Alb-Donau-Kreis	261,3	348,1	- 24,9	634,1	706,9	- 10,3	683,2	815,7	- 16,2	-	336,6	-
Biberach	315,4	398,9	- 20,9	754,5	707,9	+ 6,6	792,8	686,8	+ 15,4	264,4	321,9	- 17,9
Region Donau-Ilter ¹⁾	244,5	342,4	- 28,6	696,1	692,4	+ 0,5	705,8	668,2	+ 5,6	227,8	295,4	- 22,9
Landkreise												
Bodenseekreis	346,7	288,1	+ 20,3	645,6	686,6	- 6,0	478,7	585,4	- 18,2	375,0	264,8	+ 41,6
Ravensburg	328,0	307,2	+ 6,8	594,9	565,5	+ 5,2	574,7	593,5	- 3,2	312,0	279,1	+ 11,8
Sigmaringen	310,0	342,0	- 9,4	530,3	677,2	- 21,7	576,2	599,4	- 3,9	-	277,7	-
Region Bodensee-Oberschwaben	330,0	305,4	+ 8,1	618,4	631,0	- 2,0	553,9	597,2	- 7,3	326,0	278,3	+ 17,1
Regierungsbezirk Tübingen	308,7	327,9	- 5,9	545,5	653,9	- 16,6	707,8	648,1	+ 9,2	276,3	289,8	- 4,7
Baden-Württemberg	420,1	343,4	+ 22,3	775,0	764,0	+ 1,4	656,9	719,6	- 8,7	331,3	301,7	+ 9,8

1) Soweit Land Baden-Württemberg. - 2) Nach der ergänzenden Erntermittlung.

Pflanzliche Produktion

Noch: 10. Anbau und Ernte von Freilandgemüse 1979

b) Durchschnittliche Hektarerträge der Gemüsearten in den Stadt- und Landkreisen

Kreis Region Regierungsbezirk Land	Herbststrokohl			Dauerstrokohl			Frühwirsing			Herbstwirsing		
	1979	1973/78	Veränderung 1979 gegen 1973/78	1979	1973/78	Veränderung 1979 gegen 1973/78	1979	1973/78	Veränderung 1979 gegen 1973/78	1979	1973/78	Veränderung 1979 gegen 1973/78
	dt/ha		%	dt/ha		%	dt/ha		%	dt/ha		%
Stadtkreis												
Stuttgart, Landeshauptstadt	350,0	328,0	+ 6,7	329,5	335,4	- 1,8	227,6	214,7	+ 6,0	180,0	251,9	- 28,5
Landkreise												
Böblingen	330,2	382,4	- 13,7	356,2	329,2	+ 8,2	222,8	216,8	+ 2,8	234,2	256,4	- 8,7
Esslingen	461,4	389,3	+ 18,5	384,9	464,3	- 17,1	240,9	242,7	- 0,7	271,9	273,1	- 0,4
Göppingen	370,5	320,7	+ 15,5	372,4	339,7	+ 9,6	250,0	217,6	+ 14,9	260,0	236,6	+ 9,9
Ludwigsburg	372,2	313,2	+ 18,8	358,4	339,8	+ 5,5	297,6	206,4	+ 44,2	297,0	248,8	+ 19,4
Rems-Murr-Kreis	347,5	336,3	+ 3,3	473,3	313,7	+ 50,9	219,4	211,1	+ 3,9	251,5	240,0	+ 4,8
Region Mittlerer Neckar	421,5	372,2	+ 13,2	384,8	440,6	- 12,7	247,2	227,3	+ 8,8	263,3	260,7	+ 1,0
Stadtkreis												
Heilbronn	273,2	268,4	+ 1,8	261,9	318,8	- 17,8	250,0	197,2	+ 26,8	250,0	251,9	- 0,8
Landkreise												
Heilbronn	407,4	328,1	+ 24,2	414,4	419,2	- 1,1	226,1	208,7	+ 8,3	274,9	290,6	- 5,4
Hohenlohekreis	328,0	291,8	+ 12,4	453,1	320,3	+ 41,5	275,7	201,2	+ 37,0	283,0	240,0	+ 17,9
Schwäbisch Hall	252,5	275,9	- 8,5	326,0	313,6	+ 4,0	193,3	187,3	+ 3,2	220,0	222,0	- 0,9
Main-Tauber-Kreis	280,9	319,4	- 12,1	427,0	360,5	+ 18,4	188,8	235,9	- 20,0	-	253,6	-
Region Franken	386,5	318,4	+ 21,4	399,8	397,7	+ 0,5	235,0	206,4	+ 13,9	263,3	269,0	- 2,1
Landkreise												
Heidenheim	370,0	324,7	+ 14,0	410,0	324,4	+ 26,4	250,0	208,3	+ 20,0	230,0	230,4	- 0,2
Ostalbkreis	559,6	370,8	+ 50,9	378,6	386,0	- 1,9	292,6	213,5	+ 37,0	291,0	332,2	- 12,4
Region Ostwürttemberg	536,3	363,4	+ 47,6	391,7	334,8	+ 17,0	284,0	211,7	+ 34,2	282,9	311,7	- 9,2
Regierungsbezirk Stuttgart	409,1	355,7	+ 15,0	387,2	432,6	- 10,5	246,3	217,5	+ 13,2	264,3	263,6	+ 0,3
Stadtkreise												
Baden-Baden	-	322,7	-	-	365,9	-	280,0	215,5	+ 29,9	-	253,0	-
Karlsruhe	305,1	306,9	- 0,6	302,6	319,2	- 5,2	199,9	208,2	- 4,0	211,7	254,8	- 16,9
Landkreise												
Karlsruhe	347,0	337,0	+ 3,0	384,6	331,0	+ 16,2	241,2	218,5	+ 10,4	243,2	246,0	- 1,1
Rastatt	368,9	333,5	+ 10,6	334,4	340,1	- 1,7	220,8	216,3	+ 2,1	235,9	238,0	- 0,9
Region Mittlerer Oberrhein	334,8	324,7	+ 3,1	341,2	329,9	+ 3,4	212,0	219,4	- 3,4	229,6	248,3	- 7,5
Stadtkreise												
Heidelberg	399,8	370,2	+ 8,0	490,9	400,3	+ 22,6	260,0	239,9	+ 8,4	254,5	278,2	- 8,5
Mannheim	-	361,4	-	-	370,0	-	244,0	216,7	+ 12,6	-	275,3	-
Landkreise												
Neckar-Odenwald-Kreis	554,2	374,6	+ 47,9	261,9	385,7	- 32,1	383,3	213,9	+ 79,2	378,0	279,1	+ 35,4
Rhein-Neckar-Kreis	645,7	384,0	+ 68,2	607,2	499,0	+ 21,7	227,4	201,4	+ 12,9	221,5	240,4	- 7,9
Region Unterer Neckar	597,8	371,9	+ 60,7	404,3	440,9	- 8,3	246,7	220,1	+ 12,1	253,3	259,5	- 2,4
Stadtkreis												
Pforzheim	270,0	396,5	- 31,9	418,2	354,7	+ 17,9	230,0	244,3	- 5,9	250,0	318,9	- 21,6
Landkreise												
Calw	282,0	335,0	- 15,8	344,0	345,4	- 0,4	181,1	187,5	- 3,4	192,5	262,4	- 26,6
Enzkreis	385,0	341,2	+ 12,8	332,2	307,2	+ 8,1	235,0	221,6	+ 6,0	267,5	263,0	+ 1,7
Freudenstadt	-	304,2	-	-	260,6	-	-	203,4	-	-	246,7	-
Region Nordschwarzwald	322,9	367,8	- 12,2	402,7	338,0	+ 19,1	220,0	221,6	- 0,7	238,3	288,5	- 17,4
Regierungsbezirk Karlsruhe	564,8	367,8	+ 53,6	399,8	427,3	- 6,4	224,4	215,0	+ 4,4	235,0	255,5	- 8,0
Stadtkreis												
Freiburg im Breisgau	528,3	314,4	+ 68,0	447,2	381,2	+ 17,3	155,7	180,8	- 13,9	323,4	231,7	+ 39,6
Landkreise												
Breisgau-Hochschwarzwald	392,5	316,8	+ 23,9	417,3	333,2	+ 25,2	227,5	181,7	+ 25,2	289,3	230,2	+ 25,7
Emmendingen	386,1	311,8	+ 23,8	307,9	346,9	- 11,2	264,4	222,0	+ 19,1	276,7	257,0	+ 7,7
Ortenaukreis	322,9	321,9	+ 0,3	361,5	347,2	+ 4,1	224,8	213,4	+ 5,3	215,6	247,6	- 12,9
Region Südlicher Oberrhein	387,3	320,7	+ 20,8	404,3	347,1	+ 16,5	226,5	197,4	+ 14,7	269,6	237,5	+ 13,5
Landkreise												
Rottweil	220,0	342,9	- 35,8	-	354,3	-	-	202,5	-	200,0	253,1	- 21,0
Schwarzwald-Baar-Kreis	-	300,0	-	-	432,5	-	-	175,0	-	90,0	226,3	- 60,2
Tuttlingen	-	262,0	-	403,0	367,5	+ 9,7	-	188,8	-	-	246,7	-
Region Schwarzwald-Baar-Heuberg	220,0	314,8	- 30,1	403,0	363,7	+ 10,8	-	193,0	-	145,0	233,0	- 37,8
Landkreise												
Konstanz	445,2	451,7	- 1,4	430,8	407,9	+ 5,6	323,4	288,7	+ 12,0	380,0	298,8	+ 27,2
Lörrach	392,4	274,1	+ 43,2	322,5	301,5	+ 7,0	214,0	204,0	+ 4,9	290,0	216,9	+ 33,7
Waldshut	320,0	277,0	+ 15,5	360,0	343,2	+ 4,9	-	194,1	-	260,0	279,0	- 6,8
Region Hochrhein-Bodensee	431,9	422,3	+ 2,3	402,0	389,4	+ 3,2	305,0	279,1	+ 9,3	369,1	291,3	+ 26,7
Regierungsbezirk Freiburg	408,3	369,9	+ 10,4	403,5	359,5	+ 12,2	268,7	245,1	+ 9,6	326,2	270,6	+ 20,5
Landkreise												
Reutlingen	434,0	388,7	+ 11,7	492,5	406,1	+ 21,3	261,3	228,8	+ 14,2	270,0	221,5	+ 21,9
Tübingen	245,0	294,7	- 16,9	308,9	322,9	- 4,3	200,0	189,8	+ 5,4	245,7	227,2	+ 8,1
Zollernalbkreis	318,2	292,1	+ 8,9	367,5	332,2	+ 10,6	222,5	209,1	+ 6,4	243,6	226,9	+ 7,4
Region Neckar-Alb	346,2	337,3	+ 2,6	443,3	370,9	+ 19,5	240,4	213,1	+ 12,8	258,2	224,6	+ 15,0
Stadtkreis												
Ulm	460,0	383,8	+ 19,9	500,5	399,7	+ 25,2	161,0	189,7	- 15,1	465,1	301,7	+ 54,2
Landkreise												
Alb-Donau-Kreis	422,0	309,6	+ 36,3	383,6	421,1	- 8,9	-	217,1	-	275,7	211,7	+ 30,2
Biberach	507,9	336,6	+ 50,9	456,1	435,6	+ 4,7	196,0	237,2	- 17,4	420,4	247,5	+ 69,9
Region Donau-Iller ¹⁾	465,3	348,5	+ 33,5	468,7	407,3	+ 15,1	171,4	203,1	- 15,6	428,2	270,5	+ 58,3
Landkreise												
Bodenseekreis	346,7	348,3	- 0,5	416,8	344,5	+ 21,0	291,4	225,0	+ 29,5	268,2	258,0	+ 4,0
Ravensburg	356,0	320,8	+ 11,0	378,9	370,7	+ 2,2	215,0	209,4	+ 2,7	255,0	256,8	- 0,7
Sigmaringen	320,0	360,0	- 11,1	400,0	361,0	+ 10,8	210,0	210,3	- 0,1	240,0	236,3	+ 1,6
Region Bodensee-Oberschwaben	350,0	333,3	+ 5,0	388,6	366,8	+ 5,9	235,7	213,5	+ 10,4	257,8	253,8	+ 1,6
Regierungsbezirk Tübingen	399,8	341,8	+ 17,0	454,5	395,9	+ 14,8	217,8	210,4	+ 3,5	318,4	247,5	+ 28,6
Baden-Württemberg	467,9	363,8	+ 28,6	398,2	418,6	- 4,9	246,6	224,9	+ 9,6	288,5	264,0	+ 9,3

1) Soweit Land Baden-Württemberg.

Dauerwirsing			Grünkohl			Rosenkohl			Frühblumenkohl			Kreis Region Regierungsbezirk Land
1979	1973/78	Veränderung 1979 gegen 1973/78	1979	1973/78	Veränderung 1979 gegen 1973/78	1979	1973/78	Veränderung 1979 gegen 1973/78	1979	1973/78	Veränderung 1979 gegen 1973/78	
dt/ha		%	dt/ha		%	dt/ha		%	dt/ha		%	
212,3	255,1	- 16,8	157,5	164,4	- 4,2	132,1	133,4	- 1,0	232,9	190,2	+ 22,5	Stadtkreis Stuttgart, Landeshauptstadt
222,5	222,7	- 0,1	176,9	168,4	+ 5,0	119,0	102,0	+ 16,7	194,4	191,5	+ 1,5	Landkreise
246,2	335,7	- 26,7	116,7	186,2	- 37,3	218,0	204,1	+ 6,8	241,5	212,4	+ 13,7	Böblingen
297,9	273,9	+ 8,8	-	195,7	-	127,2	105,0	+ 21,1	230,0	191,1	+ 20,4	Esslingen
275,3	261,0	+ 5,5	139,2	155,1	- 10,3	111,8	110,9	+ 0,8	242,3	191,7	+ 26,4	Göppingen
254,8	224,7	+ 13,4	151,5	212,6	- 28,7	143,2	127,4	+ 12,4	216,2	196,5	+ 10,0	Ludwigsburg
252,0	294,7	- 14,5	144,3	180,2	- 19,9	158,0	145,6	+ 8,5	231,9	199,1	+ 16,5	Rems-Murr-Kreis
												Region Mittlerer Neckar
121,3	261,5	- 53,6	85,6	168,4	- 49,2	95,5	110,1	- 13,3	230,0	214,3	+ 7,3	Stadtkreis
282,9	274,5	+ 3,1	180,8	184,6	- 2,1	131,4	118,3	+ 11,1	185,0	188,1	- 1,6	Heilbronn
295,0	259,0	+ 13,9	152,2	148,7	+ 2,4	139,0	130,7	+ 6,4	-	196,2	-	Landkreise
280,0	244,1	+ 14,7	160,0	161,9	- 1,2	123,3	123,8	- 0,4	-	193,8	-	Heilbronn
338,6	256,7	+ 31,9	-	139,0	-	158,6	115,0	+ 37,9	133,3	201,2	- 33,7	Hohenlohekreis
227,2	273,3	- 16,9	159,2	182,3	- 12,7	112,7	111,4	+ 1,2	212,4	202,9	+ 4,7	Schwäbisch Hall
												Main-Tauber-Kreis
254,0	228,7	+ 11,1	180,0	170,0	+ 5,9	140,0	140,0	+ 0,0	210,0	177,8	+ 18,1	Region Franken
297,9	314,1	- 5,2	162,2	196,6	- 17,5	119,3	114,1	+ 4,6	252,1	195,1	+ 29,2	Landkreise
280,0	269,1	+ 4,1	166,7	188,3	- 11,5	124,4	122,6	+ 1,5	234,7	189,2	+ 24,0	Heidenheim
250,2	288,2	- 13,2	154,5	182,9	- 15,5	146,6	132,9	+ 10,3	217,9	201,6	+ 8,1	Ostalbkreis
												Region Ostwürttemberg
-	201,7	-	-	185,8	-	130,0	123,4	+ 5,3	240,0	231,0	+ 3,9	Regierungsbezirk Stuttgart
216,4	247,9	- 12,7	149,2	185,4	- 19,5	95,3	123,2	- 22,6	198,8	198,9	- 0,1	Stadtkreise
285,1	255,6	+ 11,5	180,0	161,5	+ 11,5	122,6	127,0	- 3,5	189,6	202,3	- 6,3	Baden-Baden
218,7	246,1	- 11,1	170,0	186,3	- 8,7	133,0	130,9	+ 1,6	207,4	207,4	+ 0,0	Karlsruhe
251,7	245,4	+ 2,6	171,6	180,2	- 4,8	107,7	125,3	- 14,0	196,3	203,7	- 3,6	Landkreise
300,0	299,9	+ 0,0	216,9	189,5	+ 14,5	111,1	126,3	- 12,0	298,7	230,1	+ 29,8	Karlsruhe
263,9	303,8	- 13,1	-	195,0	-	190,0	148,3	+ 28,1	-	187,0	-	Rastatt
322,8	289,6	+ 11,5	190,0	165,8	+ 14,6	131,9	123,6	+ 6,7	201,7	182,8	+ 10,3	Region Mittlerer Oberrhein
370,4	244,0	+ 51,8	184,4	191,8	- 3,9	136,0	137,2	- 0,9	215,6	226,3	- 4,7	Stadtkreise
325,0	271,7	+ 19,6	205,0	187,2	+ 9,5	129,7	132,1	- 1,8	269,3	228,3	+ 18,0	Heidelberg
												Mannheim
283,6	332,3	- 14,7	168,9	210,5	- 19,8	120,0	93,0	+ 29,0	180,0	190,7	- 5,6	Landkreise
246,7	275,4	- 10,4	-	153,6	-	112,1	143,5	- 21,9	178,7	208,1	- 14,1	Neckar-Odenwald-Kreis
249,2	305,5	- 18,4	183,6	187,6	- 2,1	109,6	98,2	+ 11,6	196,0	192,9	+ 1,6	Rhein-Neckar-Kreis
-	210,0	-	-	228,3	-	-	113,4	-	-	147,5	-	Region Unterer Neckar
274,5	316,8	- 13,4	172,5	194,6	- 11,4	115,3	104,9	+ 9,9	183,3	196,4	- 6,7	Stadtkreis
290,0	270,5	+ 7,2	186,3	186,0	+ 0,2	112,7	125,1	- 9,9	256,6	222,3	+ 15,4	Pforzheim
												Landkreise
294,6	275,6	+ 6,9	-	161,7	-	149,8	144,9	+ 3,4	296,8	216,8	+ 36,9	Calw
281,9	269,2	+ 4,7	210,0	165,2	+ 27,1	144,5	135,9	+ 6,3	197,6	190,6	+ 3,7	Enzkreis
248,8	257,0	- 3,2	270,0	181,1	+ 49,1	97,8	113,1	- 13,5	223,2	222,1	+ 0,5	Freudenstadt
251,1	251,5	- 0,2	168,8	171,8	- 1,7	131,3	115,7	+ 13,5	211,5	217,0	- 2,5	Region Nordschwarzwald
266,6	257,6	+ 3,5	208,8	173,4	+ 20,4	141,3	135,0	+ 4,7	225,1	209,5	+ 7,4	Regierungsbezirk Karlsruhe
												Stadtkreis
-	251,0	-	188,6	186,7	+ 1,0	-	121,8	-	-	211,3	-	Freiburg im Breisgau
-	325,0	-	-	216,7	-	-	150,0	-	210,0	200,0	+ 5,0	Landkreise
-	282,3	-	-	160,8	-	137,9	163,8	- 15,8	190,0	190,0	+ 0,0	Breisgau-Hochschwarzwald
-	262,0	-	188,6	197,5	- 4,5	137,9	125,9	+ 9,5	200,0	193,3	+ 3,5	Emmendingen
346,8	292,2	+ 18,7	105,0	176,7	- 40,6	142,3	122,5	+ 16,2	400,5	279,8	+ 43,1	Ortenaukreis
280,6	226,8	+ 23,7	178,3	156,4	+ 14,0	121,9	123,6	- 1,4	191,1	191,2	- 0,1	Region Südllicher Oberrhein
230,0	254,6	- 9,7	160,0	176,7	- 9,5	110,0	121,8	- 9,7	150,0	153,1	- 2,0	Landkreise
325,9	281,2	+ 15,9	131,4	172,9	- 24,0	134,2	124,1	+ 8,1	391,3	276,0	+ 41,8	Rottweil
293,7	266,3	+ 10,3	185,4	174,4	+ 6,3	138,2	130,8	+ 5,7	316,1	247,4	+ 27,8	Schwarzwald-Baar-Kreis
453,5	293,5	+ 54,5	245,0	164,1	+ 49,3	199,5	132,6	+ 50,5	256,7	211,5	+ 21,4	Tuttlingen
324,3	243,8	+ 33,0	178,3	150,2	+ 18,7	146,3	131,3	+ 11,4	188,0	170,0	+ 10,6	Region Schwarzwald-Baar-Heuberg
256,7	245,7	+ 4,5	-	130,0	-	130,0	114,3	+ 13,7	188,3	164,9	+ 14,2	Landkreise
416,7	265,4	+ 57,0	223,3	161,5	+ 38,3	179,3	129,5	+ 38,5	228,3	184,1	+ 24,0	Konstanz
355,0	293,9	+ 20,8	178,3	147,4	+ 21,0	110,0	116,4	- 5,5	78,0	185,4	- 57,9	Lörrach
249,2	275,4	- 9,5	-	157,1	-	143,2	122,7	+ 16,7	137,1	175,0	- 21,7	Waldshut
353,7	276,3	+ 28,0	240,0	201,9	+ 18,9	151,2	134,0	+ 12,8	184,0	238,1	- 22,7	Region Hochrhein-Bodensee
347,2	285,5	+ 21,6	198,3	166,0	+ 19,5	128,7	123,3	+ 4,4	100,8	203,6	- 50,5	Regierungsbezirk Freiburg
232,9	234,6	- 0,7	195,6	175,9	+ 11,2	108,4	101,7	+ 6,6	248,9	232,9	+ 6,9	Landkreise
268,3	295,0	- 9,1	168,9	174,8	- 3,4	130,0	137,1	- 5,2	222,0	205,4	+ 8,1	Reutlingen
250,0	237,2	+ 5,4	175,3	163,3	+ 7,3	111,1	88,7	+ 25,3	190,0	197,2	- 3,7	Tübingen
259,1	281,1	- 7,8	188,0	181,7	+ 3,5	120,0	117,3	+ 2,3	230,9	216,1	+ 6,8	Zollernalbkreis
340,2	278,9	+ 22,0	200,0	168,9	+ 18,4	144,9	124,5	+ 16,4	185,4	199,6	- 7,1	Region Neckar-Alb
280,4	277,7	+ 1,0	173,5	183,6	- 5,5	137,9	130,3	+ 5,8	256,0	228,1	+ 12,2	Stadtkreis
												Ulm
												Landkreise
												Alb-Donau-Kreis
												Biberach
												Region Donau-Ilter 1)
												Landkreise
												Bodenseekreis
												Ravensburg
												Sigmaringen
												Region Bodensee-Oberschwaben
												Regierungsbezirk Tübingen
												Baden-Württemberg

Pflanzliche Produktion

Noch: 10. Anbau und Ernte von Freilandgemüse 1979

b) Durchschnittliche Hektarerträge der Gemüsearten in den Stadt- und Landkreisen

Kreis Region Regierungsbezirk Land	Mittelfrüher- und Spätblumenkohl			Frühkohlrabi			Spätkohlrabi			Frühjahrskopfsalat		
	1979	1973/78	Veränderung 1979 gegen 1973/78	1979	1973/78	Veränderung 1979 gegen 1973/78	1979	1973/78	Veränderung 1979 gegen 1973/78	1979	1973/78	Veränderung 1979 gegen 1973/78
	dt/ha		%	dt/ha		%	dt/ha		%	dt/ha		%
Stadtkreis Stuttgart, Landeshauptstadt	277,4	249,3	+ 11,3	224,0	185,2	+ 21,0	204,6	216,2	- 5,4	405,2	209,5	+ 93,4
Landkreise												
Böblingen	197,4	205,6	- 4,0	216,7	180,6	+ 20,0	212,1	212,5	- 0,2	334,6	218,7	+ 53,0
Esslingen	281,7	256,5	+ 9,8	232,3	224,0	+ 3,7	142,7	247,2	- 42,3	309,1	243,1	+ 27,1
Göppingen	251,6	235,1	+ 7,0	196,3	194,1	+ 1,1	219,4	209,4	+ 4,8	241,3	204,4	+ 18,1
Ludwigsburg	231,4	222,3	+ 4,1	233,8	195,0	+ 19,9	250,7	224,9	+ 11,5	195,2	192,0	+ 1,7
Rems-Murr-Kreis	231,9	221,6	+ 4,6	278,0	218,3	+ 27,3	210,9	209,4	+ 0,7	243,0	211,1	+ 15,1
Region Mittlerer Neckar	253,4	235,8	+ 7,5	245,6	206,2	+ 19,1	208,0	220,0	- 5,5	284,9	210,8	+ 35,2
Stadtkreis Heilbronn	200,0	190,0	+ 5,3	160,0	207,8	- 23,0	170,0	173,7	- 2,1	224,0	214,2	+ 4,6
Landkreise												
Heilbronn	218,9	216,5	+ 1,1	216,5	195,8	+ 10,6	257,1	203,5	+ 26,3	189,8	229,3	- 17,2
Hohenlohekreis	240,0	193,6	+ 24,0	208,9	192,7	+ 8,4	218,6	224,7	- 2,7	230,9	196,8	+ 17,3
Schwäbisch Hall	180,0	185,5	- 3,0	227,5	206,4	+ 10,2	170,0	174,2	- 2,4	191,9	190,3	+ 0,8
Main-Tauber-Kreis	214,0	201,2	+ 6,4	248,6	234,2	+ 6,1	227,1	199,4	+ 13,9	349,4	208,9	+ 67,3
Region Franken	205,5	202,4	+ 1,5	184,7	203,2	- 9,1	220,2	192,4	+ 14,4	214,4	221,0	- 3,0
Landkreise												
Heidenheim	254,8	200,1	+ 27,3	220,0	206,6	+ 6,5	280,0	219,5	+ 27,6	216,6	211,3	+ 2,5
Ostalbkreis	273,0	225,4	+ 21,1	237,9	248,7	- 4,3	246,5	254,4	- 3,1	233,9	233,6	+ 0,1
Region Ostwürttemberg	262,7	217,6	+ 20,7	234,4	238,5	- 1,7	264,3	244,5	+ 8,1	220,7	225,2	- 2,0
Regierungsbezirk Stuttgart	224,4	214,1	+ 4,8	214,4	208,1	+ 3,0	218,8	211,3	+ 3,5	254,5	214,7	+ 18,5
Stadtkreise												
Baden-Baden	260,0	209,7	+ 24,0	140,0	204,9	- 31,7	230,0	191,9	+ 19,9	240,0	251,2	- 4,5
Karlsruhe	210,2	217,3	- 3,3	207,2	186,6	+ 11,0	188,9	210,0	- 10,0	166,3	185,5	- 10,4
Landkreise												
Karlsruhe	245,4	232,6	+ 5,5	206,9	211,0	- 1,9	229,1	215,0	+ 6,6	362,4	221,6	+ 63,5
Rastatt	218,1	210,2	+ 3,8	194,8	201,2	- 3,2	191,9	206,2	- 6,9	189,6	218,5	- 13,2
Region Mittlerer Oberrhein	229,6	224,5	+ 2,3	202,4	196,7	+ 2,9	207,8	211,6	- 1,8	250,1	205,9	+ 21,5
Stadtkreise												
Heidelberg	250,1	251,1	- 0,4	269,1	219,1	+ 22,8	230,0	225,9	+ 1,8	261,4	201,5	+ 29,7
Mannheim	-	153,3	.	225,0	195,9	+ 14,9	255,0	232,5	+ 9,7	250,0	233,1	+ 7,3
Landkreise												
Neckar-Odenwald-Kreis	253,1	217,2	+ 16,5	240,0	176,1	+ 36,3	205,7	164,5	+ 25,0	156,0	214,2	- 27,2
Rhein-Neckar-Kreis	250,2	230,6	+ 8,5	223,5	218,6	+ 2,2	221,5	221,9	- 0,2	250,0	207,5	+ 20,5
Region Unterer Neckar	250,2	242,1	+ 3,3	248,6	218,5	+ 13,8	233,8	222,8	+ 4,9	253,2	204,8	+ 23,6
Stadtkreis Pforzheim	264,3	220,3	+ 20,0	210,0	172,6	+ 21,7	228,3	230,5	- 1,0	270,0	258,7	+ 4,4
Landkreise												
Calw	203,1	217,1	- 6,4	182,0	200,6	- 9,3	200,6	187,1	+ 7,2	384,9	212,6	+ 81,0
Enzkreis	219,4	215,3	+ 1,9	211,3	198,9	+ 6,2	206,4	199,8	+ 3,3	279,4	237,6	+ 17,6
Freudenstadt	-	191,3	.	-	207,5	.	-	262,0	.	266,7	228,5	+ 16,7
Region Nordschwarzwald	233,5	216,6	+ 7,8	202,5	187,6	+ 7,9	211,3	212,8	- 0,7	314,8	244,0	+ 29,0
Regierungsbezirk Karlsruhe	244,9	234,4	+ 4,5	240,5	212,7	+ 13,1	211,9	216,5	- 2,1	255,6	206,6	+ 23,7
Stadtkreis Freiburg im Breisgau	247,8	236,4	+ 4,8	211,6	191,9	+ 10,3	200,0	211,3	- 5,3	213,1	221,0	+ 6,0
Landkreise												
Breisgau-Hochschwarzwald	250,8	253,4	- 1,0	251,7	196,2	+ 28,3	247,3	215,8	+ 14,6	190,6	195,4	- 2,5
Emmendingen	234,4	231,5	+ 1,3	232,5	204,0	+ 14,0	196,0	209,9	- 6,6	239,5	199,7	+ 19,9
Ortenaukreis	243,1	227,8	+ 6,7	221,7	198,9	+ 11,5	220,0	194,0	+ 13,4	239,2	202,5	+ 18,1
Region Südl. Oberrhein	244,2	241,1	+ 1,3	234,1	195,8	+ 19,6	224,5	207,6	+ 8,1	217,1	196,4	+ 10,5
Landkreise												
Rottweil	273,6	212,7	+ 28,6	200,0	200,0	+ 0,0	216,3	196,3	+ 10,2	270,0	207,7	+ 30,0
Schwarzwald-Baar-Kreis	-	210,0	.	-	-	.	-	195,0	.	320,0	220,0	+ 45,5
Tuttlingen	226,7	201,3	+ 12,6	-	208,7	.	230,8	206,3	+ 11,9	240,0	202,0	+ 18,8
Region Schwarzwald-Baar-Heuberg	260,0	206,4	+ 26,0	200,0	206,6	- 3,2	225,0	198,8	+ 13,2	276,7	209,9	+ 31,8
Landkreise												
Konstanz	490,9	347,4	+ 41,3	390,8	296,9	+ 31,6	361,8	284,4	+ 27,2	251,8	335,5	- 24,9
Lörrach	214,2	187,5	+ 14,2	159,2	173,3	- 8,1	176,2	173,5	+ 1,6	503,6	194,5	+ 158,9
Waldshut	120,0	171,7	- 30,1	140,0	187,5	- 25,3	290,0	207,2	+ 40,0	236,7	203,5	+ 16,3
Region Hochrhein-Bodensee	465,6	338,5	+ 37,5	375,8	289,9	+ 29,6	342,9	271,4	+ 26,3	276,7	321,6	- 14,0
Regierungsbezirk Freiburg	366,6	298,5	+ 22,8	332,8	261,7	+ 27,2	290,3	242,9	+ 19,5	245,7	262,5	- 6,4
Landkreise												
Reutlingen	406,0	259,3	+ 56,6	213,4	202,7	+ 5,3	235,5	235,7	- 0,1	329,9	223,6	+ 47,5
Tübingen	208,5	186,6	+ 11,7	240,0	193,9	+ 23,8	180,0	192,7	- 6,6	355,4	211,1	+ 68,4
Zollernalbkreis	246,2	208,2	+ 18,3	210,0	201,0	+ 4,5	216,7	218,4	- 0,8	252,0	240,2	+ 4,9
Region Neckar-Alb	317,7	228,8	+ 38,9	218,0	200,3	+ 8,8	220,7	224,8	- 1,8	329,8	221,7	+ 48,8
Stadtkreis Ulm	254,0	258,4	- 1,7	244,0	217,0	+ 12,4	241,0	229,3	+ 5,1	431,7	237,2	+ 82,0
Landkreise												
Alb-Donau-Kreis	295,4	224,6	+ 31,5	191,5	201,1	- 4,8	200,0	211,1	- 5,3	253,2	242,7	+ 4,3
Biberach	260,5	247,2	+ 5,4	262,7	242,0	+ 8,6	246,3	286,0	- 13,9	209,6	344,9	- 39,2
Region Donau-Iller ¹⁾	261,4	243,6	+ 7,3	243,0	221,8	+ 9,6	240,0	219,8	+ 9,2	278,7	298,5	- 6,6
Landkreise												
Bodenseekreis	241,0	244,4	- 1,4	240,0	216,7	+ 10,8	192,0	196,8	- 2,4	187,4	204,9	- 8,5
Ravensburg	258,3	224,7	+ 15,0	226,7	191,9	+ 18,1	175,3	207,7	- 15,6	216,0	215,7	+ 0,1
Sigmaringen	215,0	270,4	- 20,5	200,0	191,5	+ 4,4	222,5	223,7	- 0,5	150,0	191,7	- 21,8
Region Bodensee-Oberschwaben	250,0	242,9	+ 2,9	228,0	197,2	+ 15,6	181,2	206,4	- 12,2	205,1	212,2	- 3,3
Regierungsbezirk Tübingen	277,0	238,1	+ 16,3	229,7	208,8	+ 10,0	212,4	217,4	- 2,3	289,3	244,3	+ 18,4
Baden-Württemberg	274,4	246,3	+ 11,4	269,5	231,6	+ 16,4	244,2	224,1	+ 9,0	253,8	229,7	+ 10,5

1) Soweit Land Baden-Württemberg.

Sommer- und Herbstkopfsalat			Winterkopfsalat			Endivien			Feld- oder Ackersalat			Kreis Region Regierungsbezirk Land
1979	1973/78	Veränderung 1979 gegen 1973/78	1979	1973/78	Veränderung 1979 gegen 1973/78	1979	1973/78	Veränderung 1979 gegen 1973/78	1979	1973/78	Veränderung 1979 gegen 1973/78	
dt/ha		%	dt/ha		%	dt/ha		%	dt/ha		%	
312,0	183,3	+ 70,2	194,5	194,5	+ 0,0	224,8	227,3	- 1,1	77,1	83,6	- 7,8	Stadtkreis Stuttgart, Landeshauptstadt
348,2	189,8	+ 83,5	-	250,0	.	191,4	195,2	- 1,9	38,9	75,9	- 48,7	Landkreise
290,6	212,3	+ 36,9	181,5	251,2	- 27,7	212,9	236,7	- 10,1	69,6	88,6	- 21,4	Böblingen
513,4	179,8	+185,5	-	250,0	.	252,0	231,6	+ 8,8	93,7	83,7	+ 11,9	Esslingen
147,8	174,6	- 15,3	250,0	129,3	+ 93,3	256,4	198,7	+ 29,0	80,2	73,2	+ 9,6	Göppingen
181,0	173,6	+ 4,3	409,5	231,9	+ 76,6	215,9	216,0	+ 0,0	89,5	81,6	+ 9,7	Ludwigsburg
258,4	187,4	+ 37,9	259,5	185,3	+ 40,0	226,0	216,4	+ 4,4	74,1	79,4	- 6,7	Rems-Murr-Kreis
												Region Mittlerer Neckar
196,0	150,0	+ 30,7	212,9	212,9	+ 0,0	180,0	189,6	- 5,1	70,2	64,7	+ 8,5	Stadtkreis Heilbronn
225,5	168,4	+ 33,9	225,0	188,2	+ 19,6	262,1	233,6	+ 12,2	84,0	77,1	+ 8,9	Landkreise
222,0	170,8	+ 30,0	-	250,0	.	278,3	248,5	+ 12,0	79,2	73,1	+ 8,3	Heilbronn
159,7	160,2	- 0,3	212,5	212,5	+ 0,0	188,6	175,4	+ 7,5	96,3	99,5	- 3,2	Hohenlohekreis
342,8	227,1	+ 50,9	700,0	183,3	+281,9	238,6	234,0	+ 2,0	90,0	85,4	+ 5,4	Schwäbisch Hall
200,4	169,6	+ 18,2	242,6	196,1	+ 23,7	238,5	216,2	+ 10,3	77,4	73,5	+ 5,3	Main-Tauber-Kreis
												Region Franken
215,7	162,4	+ 32,8	-	-	-	273,6	233,0	+ 17,4	74,4	88,3	- 15,7	Landkreise
263,0	222,9	+ 18,0	100,0	150,0	- 33,3	258,2	230,5	+ 12,0	84,5	79,1	+ 6,8	Heidenheim
218,8	166,5	+ 31,4	100,0	150,0	- 33,3	266,8	232,5	+ 14,8	78,4	83,6	- 6,2	Ostalbkreis
230,0	176,6	+ 30,2	243,9	179,4	+ 36,0	235,1	219,1	+ 7,3	75,3	78,5	- 4,1	Region Ostwürttemberg
												Regierungsbezirk Stuttgart
230,0	201,5	+ 14,1	-	200,0	.	350,0	215,9	+ 62,1	90,0	77,9	+ 15,5	Stadtkreise
188,0	155,1	+ 21,2	181,0	223,3	- 18,9	213,1	216,8	- 1,7	82,1	80,5	+ 2,0	Baden-Baden
												Karlsruhe
323,1	219,4	+ 47,3	249,2	249,2	+ 0,0	250,1	226,4	+ 10,5	80,5	77,6	+ 3,7	Landkreise
232,0	176,7	+ 31,3	-	250,0	.	241,3	243,2	- 0,8	71,5	87,5	- 18,3	Karlsruhe
230,5	177,8	+ 29,6	209,0	246,3	- 15,1	234,7	223,7	+ 4,9	80,3	80,3	+ 0,0	Rastatt
												Region Mittlerer Oberrhein
190,0	192,2	- 1,1	200,0	200,0	+ 0,0	180,0	232,0	- 22,4	70,4	86,8	- 18,9	Stadtkreise
210,0	175,9	+ 19,4	-	-	-	257,6	249,4	+ 3,3	-	98,0	.	Heidelberg
												Mannheim
197,7	160,2	+ 23,4	-	150,0	.	251,7	187,6	+ 34,2	72,3	81,9	- 11,7	Landkreise
192,0	185,9	+ 3,3	-	156,7	.	290,4	237,6	+ 22,2	86,5	57,2	+ 51,2	Neckar-Odenwald-Kreis
192,5	183,4	+ 5,0	200,0	159,9	+ 25,1	259,3	194,3	+ 33,5	80,8	66,3	+ 21,9	Rhein-Neckar-Kreis
												Region Unterer Neckar
240,0	271,7	- 11,7	200,0	200,0	+ 0,0	220,0	260,2	- 15,4	40,0	94,4	- 57,6	Stadtkreis Pforzheim
648,1	204,9	+216,3	200,1	200,0	+ 0,1	173,7	196,3	- 11,5	80,7	93,4	- 13,6	Landkreise
208,9	228,1	- 8,4	-	-	-	246,3	241,3	+ 2,1	79,1	78,8	+ 0,4	Calw
200,0	183,0	+ 9,3	-	250,0	.	220,0	213,7	+ 2,9	76,7	73,2	+ 4,8	Enzkreis
329,6	238,7	+ 38,1	200,0	200,0	+ 0,0	221,3	235,1	- 5,9	60,3	86,4	- 30,2	Freudenstadt
232,8	189,1	+ 23,1	202,0	133,3	+ 51,5	238,9	227,7	+ 4,9	79,2	71,9	+ 10,2	Region Nordschwarzwald
												Regierungsbezirk Karlsruhe
328,3	198,4	+ 65,5	238,5	312,5	- 23,7	205,9	242,9	- 15,2	77,0	76,2	+ 1,0	Stadtkreis Freiburg im Breisgau
239,2	175,8	+ 36,1	100,0	171,8	- 41,8	250,5	212,4	+ 17,9	77,0	62,4	+ 23,4	Landkreise
217,9	186,7	+ 16,7	215,8	177,8	+ 21,4	256,5	243,4	+ 5,4	82,6	77,1	+ 7,1	Breisgau-Hochschwarzwald
233,9	212,0	+ 10,3	200,0	190,0	+ 5,3	225,0	246,1	- 8,6	105,6	87,0	+ 21,4	Emmendingen
235,5	186,5	+ 26,3	219,5	215,3	+ 2,0	239,8	226,0	+ 6,1	83,3	71,7	+ 16,2	Ortenaukreis
												Region Südlicher Oberrhein
220,0	198,6	+ 10,8	-	225,0	.	273,8	232,9	+ 17,6	82,4	83,2	- 1,0	Landkreise
175,0	203,0	- 13,8	-	-	-	-	216,5	.	-	87,5	.	Rottweil
275,5	178,4	+ 54,4	-	225,0	.	242,9	171,7	+ 41,5	75,0	87,9	- 14,7	Schwarzwald-Baar-Kreis
225,0	167,7	+ 34,2	-	225,0	.	263,3	207,2	+ 27,1	82,0	82,6	- 0,7	Tuttlingen
												Region Schwarzwald-Baar-Heuberg
269,3	199,4	+ 35,1	152,4	265,8	- 42,7	723,3	433,7	+ 66,8	124,2	130,7	- 5,0	Landkreise
496,0	168,9	+193,7	237,0	198,4	+ 19,5	215,3	221,0	- 2,6	89,5	84,0	+ 6,5	Konstanz
202,9	187,4	+ 8,3	-	214,0	.	220,0	205,4	+ 7,1	90,0	78,8	+ 14,2	Lörrach
301,3	196,8	+ 53,1	188,6	260,8	- 27,7	678,0	418,4	+ 62,0	112,1	119,8	- 6,4	Waldshut
256,7	193,2	+ 32,9	203,7	254,1	- 19,8	484,2	334,4	+ 44,8	94,3	93,4	+ 1,0	Region Hochrhein-Bodensee
												Regierungsbezirk Freiburg
351,9	180,4	+ 95,1	200,0	250,0	- 20,0	266,2	228,0	+ 16,8	87,0	86,4	+ 0,7	Landkreise
247,6	171,1	+ 44,7	100,0	202,1	- 50,5	222,0	194,1	+ 14,4	91,2	96,4	- 5,4	Reutlingen
219,5	175,0	+ 25,4	202,1	-	.	259,0	224,9	+ 15,2	82,5	76,0	+ 8,6	Tübingen
309,2	176,4	+ 75,3	180,0	206,5	- 12,8	247,7	216,6	+ 14,4	87,7	88,4	- 0,8	Zollernalbkreis
												Region Neckar-Alb
285,0	176,6	+ 61,4	-	210,0	.	470,0	207,8	+126,2	94,5	75,9	+ 24,5	Stadtkreis Ulm
441,1	202,4	+117,9	-	171,7	.	224,2	210,2	+ 6,7	79,4	84,0	- 5,5	Landkreise
233,2	190,0	+ 22,7	206,9	206,9	+ 0,0	218,3	251,2	- 13,1	88,3	111,0	- 20,5	Alb-Donau-Kreis
248,4	183,2	+ 35,6	206,9	200,6	+ 3,1	305,8	227,3	+ 34,5	92,4	85,1	+ 8,6	Biberach
												Region Donau-Ilter 1)
239,8	185,6	+ 29,2	254,2	254,2	+ 0,0	210,4	209,1	+ 0,6	80,7	78,1	+ 3,3	Landkreise
210,0	167,0	+ 25,7	275,0	275,0	+ 0,0	256,0	208,8	+ 22,6	86,0	88,6	- 2,9	Bodenseekreis
217,1	189,8	+ 14,4	-	225,0	.	270,0	282,2	- 4,3	85,4	80,2	+ 6,5	Ravensburg
214,9	171,9	+ 25,0	265,0	254,2	+ 4,2	240,6	214,0	+ 12,4	84,7	80,8	+ 4,8	Sigmaringen
267,1	176,7	+ 51,2	205,0	220,3	- 6,9	268,8	219,7	+ 22,3	88,4	86,2	+ 2,6	Region Bodensee-Oberschwaben
												Regierungsbezirk Tübingen
241,3	181,9	+ 32,7	215,4	205,5	+ 4,8	336,2	269,1	+ 24,9	84,1	82,7	+ 1,7	Baden-Württemberg

Pflanzliche Produktion

Noch: 10. Anbau und Ernte von Freilandgemüse 1979

b) Durchschnittliche Hektarerträge der Gemüsearten in den Stadt- und Landkreisen

Kreis Region Regierungsbezirk Land	Frühjahresspinat			Herbstspinat			Winterspinat			Frühe Möhren		
	1979	1973/78	Veränderung 1979 gegen 1973/78	1979	1973/78	Veränderung 1979 gegen 1973/78	1979	1973/78	Veränderung 1979 gegen 1973/78	1979	1973/78	Veränderung 1979 gegen 1973/78
	dt/ha		%	dt/ha		%	dt/ha		%	dt/ha		%
Stadtkreis												
Stuttgart, Landeshauptstadt	165,0	155,6	+ 6,0	138,4	146,4	- 5,5	157,1	157,4	- 0,2	179,4	181,8	- 1,3
Landkreise												
Böblingen	147,8	133,7	+ 10,5	101,6	107,8	- 5,8	155,0	155,0	+ 0,0	300,0	204,1	+ 47,0
Esslingen	178,5	222,5	- 19,8	82,9	172,2	- 51,9	185,2	203,2	- 8,9	342,2	194,0	+ 76,4
Göppingen	120,0	150,8	- 20,4	156,9	129,1	+ 21,5	131,4	155,6	- 15,6	218,9	187,9	+ 16,5
Ludwigsburg	151,6	131,9	+ 14,9	150,4	131,0	+ 14,8	142,4	131,2	+ 8,5	282,7	190,9	+ 48,1
Rems-Murr-Kreis	166,0	154,4	+ 7,5	142,8	146,4	- 2,5	166,7	158,0	+ 5,5	315,3	221,0	+ 42,7
Region Mittlerer Neckar	162,5	158,6	+ 2,5	125,6	143,0	- 12,2	162,3	160,4	+ 1,2	288,7	198,2	+ 45,7
Stadtkreis												
Heilbronn	-	151,7	.	162,3	126,7	+ 28,1	200,0	169,6	+ 17,9	380,0	149,1	+154,9
Landkreise												
Heilbronn	151,4	180,7	- 16,2	166,6	172,2	- 3,3	133,1	185,8	- 28,4	270,0	210,0	+ 28,6
Hohenlohekreis	166,0	166,0	+ 0,0	150,0	159,9	- 6,2	160,0	143,3	+ 11,7	268,8	180,9	+ 48,6
Schwäbisch Hall	152,7	152,7	+ 0,0	140,0	128,8	+ 8,7	-	183,3	.	206,2	186,7	+ 10,4
Main-Tauber-Kreis	200,0	165,3	+ 21,0	-	164,4	.	-	200,0	.	210,0	206,4	+ 1,7
Region Franken	154,8	176,9	- 12,5	163,3	167,4	- 2,4	141,4	180,0	- 21,4	266,3	196,6	+ 35,5
Landkreise												
Heidenheim	161,6	161,6	+ 0,0	180,0	152,4	+ 18,1	146,1	146,1	+ 0,0	190,0	168,8	+ 12,6
Ostalbkreis	170,0	182,8	- 7,0	187,3	167,7	+ 11,7	150,9	153,3	- 1,6	231,6	192,0	+ 20,6
Region Ostwürttemberg	166,3	176,0	- 5,5	185,5	161,2	+ 15,1	148,8	153,3	- 2,9	225,6	184,9	+ 22,0
Regierungsbezirk Stuttgart	155,3	174,8	- 11,2	161,2	165,8	- 2,8	144,3	176,6	- 18,3	277,1	196,1	+ 41,3
Stadtkreise												
Baden-Baden	-	155,7	.	110,0	123,2	- 10,7	200,0	183,3	+ 9,1	320,0	200,8	+ 59,4
Karlsruhe	141,1	142,3	- 0,8	124,5	142,4	- 12,6	147,4	156,5	- 5,8	209,2	199,1	+ 5,1
Landkreise												
Karlsruhe	180,0	146,7	+ 22,7	155,0	137,3	+ 12,9	164,7	170,0	- 3,1	264,1	189,7	+ 39,2
Rastatt	150,0	132,2	+ 13,5	130,6	135,5	- 3,6	146,2	145,9	+ 0,2	273,6	243,7	+ 12,3
Region Mittlerer Oberrhein	173,0	145,6	+ 18,8	151,0	135,7	+ 11,3	155,9	154,4	+ 1,0	243,4	210,4	+ 15,7
Stadtkreise												
Heidelberg	177,5	176,2	+ 0,7	158,7	149,5	+ 6,2	154,9	174,8	- 11,4	285,5	203,4	+ 40,4
Mannheim	160,9	166,7	- 3,5	165,0	149,0	+ 10,7	150,0	183,3	- 18,2	-	186,3	.
Landkreise												
Neckar-Odenwald-Kreis	-	120,0	.	-	103,1	.	100,0	175,0	- 42,9	196,7	138,7	+ 41,8
Rhein-Neckar-Kreis	179,8	163,9	+ 9,7	182,7	164,0	+ 11,4	155,0	174,5	- 11,2	229,4	202,0	+ 13,6
Region Unterer Neckar	179,1	164,7	+ 8,7	181,1	161,7	+ 12,0	154,8	178,3	- 13,2	233,0	191,9	+ 21,4
Stadtkreis												
Pforzheim	165,6	165,6	+ 0,0	153,6	126,8	+ 21,1	150,0	150,0	+ 0,0	186,5	187,0	- 0,3
Landkreise												
Calw	140,0	171,5	- 18,4	170,0	146,6	+ 16,0	-	169,0	.	161,8	143,4	+ 12,8
Enzkreis	160,0	161,4	- 0,9	161,4	131,0	+ 23,2	160,0	155,6	+ 2,8	284,5	207,0	+ 37,4
Freudenstadt	-	166,7	.	-	126,7	.	-	-	.	-	185,3	.
Region Nordschwarzwald	153,3	166,2	- 7,8	165,0	137,4	+ 20,1	156,0	167,7	- 7,0	231,3	186,0	+ 24,4
Regierungsbezirk Karlsruhe	177,8	160,6	+ 10,7	175,9	154,7	+ 13,7	155,0	174,2	- 11,0	237,2	200,2	+ 18,5
Stadtkreis												
Freiburg im Breisgau	120,0	150,0	- 20,0	137,5	143,1	- 3,9	140,0	153,3	- 8,7	-	166,6	.
Landkreise												
Breisgau-Hochschwarzwald	162,7	144,1	+ 12,9	159,5	122,6	+ 30,1	160,0	141,2	+ 13,3	249,7	204,4	+ 22,2
Emmendingen	100,0	163,8	- 38,9	165,5	142,0	+ 16,5	152,8	159,9	- 4,4	319,7	214,4	+ 49,1
Ortenaukreis	160,0	136,3	+ 17,4	121,8	132,3	- 7,9	129,4	155,6	- 16,8	230,0	176,6	+ 30,2
Region Südl. Oberrhein	142,1	145,0	- 2,0	150,8	128,6	+ 17,3	152,5	142,7	+ 6,9	253,6	199,8	+ 26,9
Landkreise												
Rottweil	-	150,0	.	-	135,0	.	-	150,0	.	190,0	187,2	+ 1,5
Schwarzwald-Baar-Kreis	-	-	.	-	145,0	.	-	150,0	.	-	181,1	.
Tuttlingen	-	-	.	-	125,0	.	-	175,0	.	-	206,3	.
Region Schwarzwald-Baar-Heuberg	-	150,0	.	-	132,2	.	-	175,0	.	190,0	199,0	- 4,5
Landkreise												
Konstanz	177,8	204,1	- 12,9	202,1	243,0	- 16,8	309,2	298,4	+ 3,6	258,2	210,7	+ 22,5
Lörrach	118,8	137,2	- 13,4	91,8	100,7	- 8,8	150,0	125,5	+ 19,5	193,6	178,3	+ 8,6
Waldshut	100,0	170,8	- 41,5	52,5	122,8	- 57,2	-	166,7	.	180,0	172,5	+ 4,3
Region Hochrhein-Bodensee	165,0	194,2	- 15,0	181,7	219,7	- 17,3	288,7	281,6	+ 2,5	241,7	203,7	+ 18,7
Regierungsbezirk Freiburg	157,0	177,7	- 11,6	162,3	177,3	- 8,5	242,5	238,6	+ 1,6	249,1	200,9	+ 24,0
Landkreise												
Reutlingen	153,6	154,7	- 0,7	167,5	165,7	+ 1,1	119,2	147,5	- 19,2	396,0	210,6	+ 88,0
Tübingen	166,7	155,3	+ 7,3	177,5	148,5	+ 19,5	200,0	166,7	+ 20,0	177,1	164,6	+ 7,6
Zollernalbkreis	144,4	144,4	+ 0,0	150,0	137,3	+ 9,2	144,5	144,5	+ 0,0	177,5	172,1	+ 3,1
Region Neckar-Alb	154,0	153,4	+ 0,4	168,2	159,7	+ 5,3	134,2	154,1	- 12,9	291,3	188,4	+ 54,6
Stadtkreis												
Ulm	141,4	141,4	+ 0,0	139,0	162,4	- 14,4	143,2	143,2	+ 0,0	305,0	184,1	+ 65,7
Landkreise												
Alb-Donau-Kreis	116,7	141,2	- 17,4	-	142,2	.	133,3	124,5	+ 7,1	155,0	210,2	- 26,3
Biberach	165,7	134,7	+ 23,0	175,0	195,5	- 10,5	233,3	171,1	+ 36,4	250,0	204,5	+ 22,2
Region Donau-Iller ¹⁾	148,8	141,3	+ 5,3	152,6	168,2	- 9,3	148,0	142,9	+ 3,6	273,6	204,4	+ 33,9
Landkreise												
Bodenseekreis	150,0	161,8	- 7,3	166,4	152,7	+ 9,0	183,3	163,9	+ 11,8	240,0	163,0	+ 47,2
Ravensburg	152,9	152,9	+ 0,0	165,0	145,3	+ 13,6	170,5	170,5	+ 0,0	235,0	164,8	+ 42,6
Sigmaringen	-	165,0	.	160,0	158,0	+ 1,3	-	163,3	.	160,0	199,9	- 20,0
Region Bodensee-Oberschwaben	152,0	158,2	- 3,9	165,5	148,5	+ 11,4	175,0	169,3	+ 3,4	228,3	167,4	+ 36,4
Regierungsbezirk Tübingen	150,4	149,3	+ 0,7	160,2	161,6	- 0,9	147,9	152,2	- 2,8	267,1	190,8	+ 40,0
Baden-Württemberg	161,3	168,4	- 4,2	165,1	161,9	+ 2,0	154,5	183,6	- 15,8	260,1	193,5	+ 34,4

1) Soweit Land Baden-Württemberg.- 2) Nach der ergänzenden Erntemittlung.

Späte Möhren ²⁾			Rote Rüben (Rote Beete)			Sellerie			Porree (Lauch)			Kreis Region Regierungsbezirk Land
1979	1973/78	Veränderung 1979 gegen 1973/78	1979	1973/78	Veränderung 1979 gegen 1973/78	1979	1973/78	Veränderung 1979 gegen 1973/78	1979	1973/78	Veränderung 1979 gegen 1973/78	
dt/ha		%	dt/ha		%	dt/ha		%	dt/ha		%	
394,8	397,5	- 0,7	309,7	283,9	+ 9,1	262,2	291,3	- 10,0	270,1	244,9	+ 10,3	Stadtkreis Stuttgart, Landeshauptstadt
303,6	435,7	- 30,3	218,3	335,8	- 35,0	259,0	240,8	+ 7,6	214,0	229,1	- 6,6	Landkreise
385,4	535,4	- 28,0	730,0	344,6	+111,8	248,4	273,2	- 9,1	237,2	241,4	- 1,7	Böblingen
385,9	451,8	- 14,6	316,0	299,8	+ 5,4	255,8	256,1	- 0,1	279,2	253,3	+ 10,2	Esslingen
474,6	490,0	- 3,1	297,4	358,0	- 16,9	311,8	248,3	+ 25,6	269,6	235,6	+ 14,4	Göppingen
460,2	432,3	+ 6,5	291,9	295,1	- 1,1	251,5	252,9	- 0,6	245,4	227,3	+ 8,0	Ludwigsburg
425,4	460,3	- 7,6	437,8	330,3	+ 32,5	272,0	261,0	+ 4,2	252,4	236,8	+ 6,6	Rems-Murr-Kreis
												Region Mittlerer Neckar
385,0	433,0	- 11,1	550,0	354,8	+ 55,0	260,0	229,0	+ 13,5	175,1	258,9	- 32,4	Stadtkreis Heilbronn
475,8	407,9	+ 16,6	418,5	397,8	+ 5,2	320,5	291,8	+ 9,8	258,8	271,3	- 4,6	Landkreise
473,4	451,3	+ 4,9	266,0	299,7	- 11,2	301,3	276,7	+ 8,9	252,8	245,2	+ 3,1	Heilbronn
175,0	409,0	- 57,2	380,0	296,2	+ 28,3	272,0	234,2	+ 16,1	233,3	197,3	+ 18,2	Hohenlohekreis
542,4	510,6	+ 6,2	451,3	309,4	+ 45,9	288,3	267,8	+ 7,7	254,1	233,7	+ 8,7	Schwäbisch Hall
435,8	443,7	- 1,8	444,4	353,5	+ 25,7	307,9	284,1	+ 8,4	239,3	267,0	- 10,4	Main-Tauber-Kreis
												Region Franken
559,5	470,7	+ 18,9	320,0	255,6	+ 25,2	302,1	267,9	+ 12,8	258,8	252,7	+ 2,4	Landkreise
583,5	436,3	+ 33,7	400,0	322,3	+ 24,1	311,6	306,8	+ 1,6	302,3	302,4	+ 0,0	Heidenheim
570,9	455,3	+ 25,4	382,2	301,9	+ 26,6	308,0	290,7	+ 6,0	285,0	282,6	+ 0,8	Ostalbkreis
447,7	455,9	- 1,8	440,0	340,0	+ 29,4	286,5	271,2	+ 5,6	250,7	249,1	+ 0,6	Region Ostwürttemberg
												Regierungsbezirk Stuttgart
462,5	391,4	+ 18,2	200,0	236,0	- 15,3	350,0	237,4	+ 47,4	350,0	214,8	+ 62,9	Stadtkreise
419,4	518,7	- 19,1	257,6	280,3	- 8,1	269,6	294,6	- 8,5	237,2	211,9	+ 11,9	Baden-Baden
												Karlsruhe
446,7	463,8	- 3,7	325,8	262,9	+ 23,9	288,1	242,2	+ 19,0	231,8	241,0	- 3,8	Landkreise
517,6	465,1	+ 11,3	262,6	261,6	+ 0,4	292,5	264,6	+ 10,5	215,4	241,4	- 10,8	Karlsruhe
463,8	477,8	- 2,9	265,0	262,6	+ 0,9	277,5	273,7	+ 1,4	239,9	227,1	+ 5,6	Rastatt
												Region Mittlerer Oberrhein
485,0	448,7	+ 8,1	-	330,2	-	295,1	352,2	- 16,2	259,7	252,8	+ 2,7	Stadtkreise
-	449,8	-	-	301,7	-	299,5	298,6	+ 0,3	250,6	234,2	+ 7,0	Heidelberg
395,0	321,2	+ 23,0	-	274,4	-	347,1	318,6	+ 8,9	256,0	228,9	+ 11,8	Mannheim
227,6	459,7	- 50,5	361,3	330,1	+ 9,5	290,5	285,0	+ 1,9	262,4	223,4	+ 17,5	Landkreise
256,9	446,6	- 42,5	361,3	328,0	+ 10,2	305,0	327,0	- 6,7	260,8	230,6	+ 13,1	Neckar-Odenwald-Kreis
												Rhein-Neckar-Kreis
												Region Unterer Neckar
331,8	540,4	- 38,6	308,6	338,4	- 8,8	293,6	224,3	+ 30,9	180,0	285,9	- 37,0	Stadtkreis
265,0	312,6	- 15,2	322,0	245,5	+ 31,2	227,3	263,6	- 13,8	222,7	224,1	- 0,6	Pforzheim
499,7	467,3	+ 6,9	285,4	347,4	- 17,8	260,0	239,2	+ 8,7	233,2	247,8	- 5,9	Landkreise
440,0	401,6	+ 9,6	-	303,5	-	-	186,3	-	-	241,7	-	Calw
404,4	461,8	- 12,4	288,3	341,5	- 15,6	269,3	236,4	+ 13,9	207,6	255,7	- 18,8	Enzkreis
395,4	465,0	- 15,0	308,8	322,0	- 4,1	297,9	311,4	- 4,3	249,9	231,8	+ 7,8	Freudenstadt
												Region Nordschwarzwald
												Regierungsbezirk Karlsruhe
547,1	419,8	+ 30,3	232,5	264,5	- 12,1	239,2	270,4	- 11,5	253,0	232,2	+ 9,0	Stadtkreis
578,8	501,6	+ 15,4	319,8	326,5	- 2,1	328,9	266,7	+ 23,3	273,9	231,4	+ 18,4	Freiburg im Breisgau
459,4	408,9	+ 12,4	380,0	303,4	+ 25,2	303,0	230,6	+ 31,4	250,3	229,2	+ 9,2	Landkreise
424,5	380,2	+ 11,7	289,0	232,8	+ 24,1	332,4	274,6	+ 21,0	204,4	193,1	+ 5,9	Breisgau-Hochschwarzwald
550,4	481,4	+ 14,3	312,5	280,5	+ 11,4	319,2	267,0	+ 19,6	248,4	218,0	+ 13,9	Emmendingen
												Ortenaukreis
												Region Südlicher Oberrhein
260,0	341,0	- 23,8	308,9	261,5	+ 18,1	289,6	179,2	+ 61,6	268,9	206,3	+ 30,3	Landkreise
-	344,0	-	-	245,0	-	-	237,2	-	-	200,0	-	Rottweil
430,0	360,4	+ 19,3	-	238,1	-	-	245,1	-	238,6	208,5	+ 14,4	Schwarzwald-Baar-Kreis
302,5	333,8	- 9,4	308,9	246,7	+ 25,2	289,6	224,7	+ 28,9	255,0	204,2	+ 24,9	Tuttlingen
												Region Schwarzwald-Baar-Heuberg
535,4	421,2	+ 27,1	454,0	286,3	+ 58,6	378,4	489,0	- 22,6	691,9	381,6	+ 81,3	Landkreise
362,7	369,6	- 1,9	256,7	242,9	+ 5,7	215,9	212,6	+ 1,6	223,2	196,8	+ 13,4	Konstanz
333,3	342,3	- 2,6	334,0	242,6	+ 37,7	200,0	212,3	- 5,8	294,0	214,2	+ 37,3	Lörrach
489,5	409,2	+ 19,6	411,1	278,2	+ 47,8	354,1	458,3	- 22,7	629,4	365,0	+ 72,4	Waldshut
528,4	457,1	+ 15,6	352,2	277,6	+ 26,9	336,7	336,7	- 8,2	460,9	304,6	+ 51,3	Region Hochrhein-Bodensee
												Regierungsbezirk Freiburg
506,7	484,1	+ 4,7	467,5	306,8	+ 52,4	313,3	284,3	+ 10,2	281,3	289,8	- 2,9	Landkreise
397,3	337,9	+ 17,6	303,1	300,1	+ 1,0	198,0	206,2	- 4,0	218,8	180,5	+ 21,2	Reutlingen
527,6	438,3	+ 20,4	337,1	298,1	+ 13,1	301,4	256,9	+ 17,3	272,5	234,0	+ 16,5	Tübingen
490,4	440,7	+ 11,3	417,3	308,7	+ 35,2	288,5	251,1	+ 14,9	263,0	242,7	+ 8,4	Zollernalbkreis
												Region Neckar-Alb
667,2	473,7	+ 40,8	275,0	245,7	+ 11,9	286,5	254,7	+ 12,5	285,0	278,0	+ 2,5	Stadtkreis
264,2	421,9	- 37,4	237,0	302,4	- 21,6	271,3	262,1	+ 3,5	246,2	235,2	+ 4,7	Ulm
562,7	637,6	- 11,7	358,3	301,9	+ 18,7	345,8	307,8	+ 12,3	278,0	238,1	+ 16,8	Landkreise
370,9	467,8	- 20,7	339,3	272,6	+ 24,5	322,5	280,0	+ 15,2	276,2	259,4	+ 6,5	Alb-Donau-Kreis
												Biberach
												Region Donau-Ilter ¹⁾
265,8	341,0	- 22,1	279,4	270,8	+ 3,2	278,0	224,3	+ 23,9	268,9	238,5	+ 12,7	Landkreise
497,7	362,6	+ 37,3	485,0	286,9	+ 69,0	300,0	262,8	+ 14,2	255,0	223,0	+ 14,3	Bodenseekreis
363,3	483,7	- 24,9	168,2	225,0	- 25,2	219,2	232,6	- 5,8	278,0	220,0	+ 26,4	Ravensburg
426,9	363,7	+ 17,4	406,5	280,9	+ 44,7	288,8	262,8	+ 9,9	263,5	229,1	+ 15,0	Sigmaringen
399,1	442,9	- 9,9	377,8	283,4	+ 33,3	305,7	267,1	+ 14,5	269,3	247,7	+ 8,7	Region Bodensee-Oberschwaben
												Regierungsbezirk Tübingen
451,1	453,7	- 0,6	415,0	323,9	+ 28,1	301,2	300,8	+ 0,1	327,8	265,4	+ 23,5	Baden-Württemberg

Pflanzliche Produktion

Noch: 10. Anbau und Ernte von Freilandgemüse 1979

b) Durchschnittliche Hektarerträge der Gemüsearten in den Stadt- und Landkreisen

Kreis Region Regierungsbezirk Land	Spargel			Frischerbsen (mit Hülsen)			Buschbohnen			Stangenbohnen		
	1979	1973/78	Veränderung 1979 gegen 1973/78	1979	1973/78	Veränderung 1979 gegen 1973/78	1979	1973/78	Veränderung 1979 gegen 1973/78	1979	1973/78	Veränderung 1979 gegen 1973/78
	dt/ha		%	dt/ha		%	dt/ha		%	dt/ha		%
Stadtkreis Stuttgart, Landeshauptstadt	-	36,4	.	120,0	118,8	+ 1,0	180,0	93,4	+ 92,7	136,2	140,3	- 2,9
Landkreise												
Böblingen	-	-	-	116,7	97,2	+ 20,1	125,9	92,8	+ 35,7	178,6	115,7	+ 54,4
Esslingen	-	32,5	.	133,2	120,4	+ 10,6	117,6	123,8	- 5,0	196,6	230,0	- 14,5
Göppingen	-	-	-	107,5	102,6	+ 4,8	113,8	109,8	+ 3,6	144,3	138,4	+ 4,3
Ludwigsburg	39,8	38,3	+ 3,9	99,1	109,4	- 9,4	106,7	92,2	+ 15,7	156,3	133,3	+ 17,3
Rems-Murr-Kreis	36,7	30,8	+ 19,2	102,2	108,1	- 5,5	111,0	98,5	+ 12,7	147,6	147,1	+ 0,3
Region Mittlerer Neckar	39,5	38,0	+ 3,9	115,0	113,8	+ 1,1	116,8	99,7	+ 17,2	155,8	154,4	+ 0,9
Stadtkreis Heilbronn	-	-	-	120,1	117,2	+ 2,5	105,0	85,9	+ 22,2	240,0	150,0	+ 60,0
Landkreise												
Heilbronn	25,0	26,5	- 5,7	128,0	119,8	+ 6,8	99,4	103,7	- 4,1	171,5	139,2	+ 23,2
Hohenlohekreis	36,0	36,5	- 1,4	125,0	98,2	+ 27,3	100,0	103,4	- 3,3	146,3	134,0	+ 9,2
Schwäbisch Hall	-	-	-	-	100,0	.	100,0	99,7	+ 0,3	170,0	204,1	- 16,7
Main-Tauber-Kreis	50,0	32,2	+ 55,3	135,0	92,8	+ 45,5	90,8	112,6	- 19,4	109,5	145,9	- 24,9
Region Franken	44,7	31,0	+ 44,2	127,0	115,6	+ 9,9	99,7	103,1	- 3,3	185,0	146,3	+ 26,5
Landkreise												
Heidenheim	-	-	-	110,0	111,7	- 1,5	90,0	96,4	- 6,6	140,0	126,1	+ 11,0
Ostalbkreis	-	35,0	.	107,3	106,5	+ 0,8	94,0	97,5	- 3,6	165,4	136,8	+ 20,9
Region Ostwürttemberg	-	35,0	.	106,7	109,1	- 2,2	92,4	96,2	- 4,0	163,0	136,5	+ 19,4
Regierungsbezirk Stuttgart	41,2	35,4	+ 16,4	126,9	115,6	+ 9,8	100,0	102,9	- 2,8	160,1	151,6	+ 5,6
Stadtkreise												
Baden-Baden	-	-	-	110,0	112,1	- 1,9	120,0	91,7	+ 30,9	150,0	128,3	+ 16,9
Karlsruhe	25,0	29,6	- 15,5	94,8	109,6	- 13,5	88,3	108,4	- 18,5	174,8	150,6	+ 16,1
Landkreise												
Karlsruhe	35,4	36,8	- 3,8	192,4	107,6	+ 78,8	91,7	92,0	- 0,3	128,8	146,2	- 11,9
Rastatt	33,8	32,7	+ 3,4	131,7	113,6	+ 15,9	111,1	97,2	+ 14,3	144,1	143,5	+ 0,4
Region Mittlerer Oberrhein	35,2	36,3	- 3,0	190,7	108,4	+ 75,9	94,7	93,7	+ 1,1	159,0	146,8	+ 8,3
Stadtkreise												
Heidelberg	34,5	33,2	+ 3,9	-	110,9	.	98,8	99,8	- 1,8	150,7	156,2	- 3,5
Mannheim	30,0	34,6	- 13,3	120,0	116,3	+ 3,2	110,0	107,1	+ 2,7	160,0	134,1	+ 19,3
Landkreise												
Neckar-Odenwald-Kreis	-	-	-	105,0	125,2	- 16,1	91,7	122,2	- 25,0	131,1	123,3	+ 6,3
Rhein-Neckar-Kreis	42,1	38,3	+ 9,9	117,0	129,4	- 9,6	103,5	98,5	+ 5,1	204,2	174,2	+ 17,2
Region Unterer Neckar	41,2	38,0	+ 8,4	116,7	128,1	- 8,9	103,8	102,2	+ 1,6	187,0	168,4	+ 11,0
Stadtkreis Pforzheim	-	-	-	-	-	-	130,0	110,8	+ 17,3	110,0	154,8	- 28,9
Landkreise												
Calw	-	-	-	-	108,1	.	65,0	89,7	- 27,5	92,9	122,9	- 24,4
Enzkreis	-	-	-	107,3	122,9	- 12,7	99,0	106,1	- 6,7	161,9	151,2	+ 7,1
Freudenstadt	-	-	-	-	126,1	.	-	98,8	.	-	127,2	.
Region Nordschwarzwald	-	-	-	107,3	122,9	- 12,7	115,0	102,1	+ 12,6	126,4	150,7	- 16,1
Regierungsbezirk Karlsruhe	37,4	36,9	+ 1,4	129,1	124,9	+ 3,4	102,8	100,8	+ 2,0	183,0	164,0	+ 11,6
Stadtkreis Freiburg im Breisgau	37,0	35,0	+ 5,7	111,3	110,0	+ 1,2	91,1	103,7	- 12,2	131,3	130,4	+ 0,7
Landkreise												
Breisgau-Hochschwarzwald	21,9	31,3	- 30,0	94,8	120,0	- 21,0	110,7	93,5	+ 18,4	162,2	121,5	+ 33,5
Emmendingen	33,0	30,5	+ 8,2	118,7	122,8	- 3,3	94,4	95,4	- 1,0	150,2	144,5	+ 3,9
Ortenaukreis	27,9	38,4	- 27,3	115,9	109,7	+ 5,7	106,0	101,5	+ 4,4	147,6	137,6	+ 7,3
Region Südlicher Oberrhein	27,9	33,2	- 16,0	110,8	114,8	- 3,5	104,3	95,1	+ 9,7	152,4	131,8	+ 15,6
Landkreise												
Rottweil	-	-	-	-	100,0	.	82,0	111,3	- 26,3	-	141,7	.
Schwarzwald-Baar-Kreis	-	-	-	-	106,3	.	-	90,0	.	85,0	149,2	- 43,0
Tuttlingen	-	-	-	-	98,1	.	108,6	94,7	+ 14,7	145,6	128,3	+ 13,5
Region Schwarzwald-Baar-Heuberg	-	-	-	-	98,8	.	88,0	102,6	- 14,2	120,0	137,5	- 12,7
Landkreise												
Konstanz	36,0	35,4	+ 1,7	117,6	114,4	+ 2,8	159,7	112,8	+ 41,6	247,6	167,5	+ 47,8
Lörrach	43,6	35,8	+ 21,8	104,3	124,6	- 16,3	125,0	107,5	+ 16,3	174,4	151,7	+ 15,0
Waldshut	-	-	-	100,0	89,7	+ 11,5	101,7	94,1	+ 8,1	150,0	146,3	+ 2,5
Region Hochrhein-Bodensee	43,5	35,9	+ 21,2	108,6	111,0	- 2,2	149,4	110,1	+ 35,7	235,5	164,7	+ 43,0
Regierungsbezirk Freiburg	28,8	33,3	- 13,5	109,0	112,6	- 3,2	124,4	98,4	+ 26,4	211,6	156,0	+ 35,6
Landkreise												
Reutlingen	-	-	-	113,3	113,4	- 0,1	113,3	96,2	+ 17,8	158,6	160,2	- 1,0
Tübingen	-	-	-	110,0	107,3	+ 2,5	159,0	98,8	+ 60,9	194,5	149,6	+ 30,0
Zollernalbkreis	-	-	-	105,0	112,9	- 7,0	98,2	84,1	+ 16,8	145,0	135,1	+ 7,3
Region Neckar-Alb	-	-	-	112,5	112,0	+ 0,4	118,8	92,9	+ 27,9	166,5	153,9	+ 8,2
Stadtkreis Ulm	-	32,7	.	102,3	91,4	+ 11,9	120,0	93,2	+ 28,8	135,0	134,3	+ 0,5
Landkreise												
Alb-Donau-Kreis	-	-	-	157,1	100,8	+ 55,9	104,2	109,4	- 4,8	133,5	135,2	- 1,3
Biberach	-	-	-	120,0	121,5	- 1,2	111,6	111,7	- 0,1	232,5	183,9	+ 26,4
Region Donau-Iller ¹⁾	-	32,7	.	126,7	105,3	+ 20,3	113,1	105,7	+ 7,0	156,4	143,2	+ 9,2
Landkreise												
Bodenseekreis	39,0	35,8	+ 8,9	105,0	108,1	- 2,9	110,5	89,1	+ 24,0	168,3	142,5	+ 18,1
Ravensburg	-	-	-	115,0	117,0	- 1,7	102,9	96,0	+ 7,2	150,0	121,0	+ 24,0
Sigmaringen	-	-	-	120,0	96,0	+ 25,0	85,0	91,5	- 7,1	152,0	141,9	+ 7,1
Region Bodensee-Oberschwaben	39,0	35,8	+ 8,9	105,4	111,5	- 5,5	106,1	91,7	+ 15,7	161,8	134,0	+ 20,7
Regierungsbezirk Tübingen	39,0	35,8	+ 8,9	106,0	109,8	- 3,5	111,1	95,2	+ 16,7	162,4	145,9	+ 11,3
Baden-Württemberg	36,7	36,6	+ 0,3	126,9	119,7	+ 6,0	101,5	102,1	- 0,6	179,9	158,5	+ 13,5

1) Soweit Land Baden-Württemberg.

Einlegegurken			Schälgurken			Tomaten			Erdbeeren			Kreis Region Regierungsbezirk Land
1979	1973/78	Veränderung 1979 gegen 1973/78	1979	1973/78	Veränderung 1979 gegen 1973/78	1979	1973/78	Veränderung 1979 gegen 1973/78	1979	1973/78	Veränderung 1979 gegen 1973/78	
dt/ha		%	dt/ha		%	dt/ha		%	dt/ha		%	
110,0	170,3	- 35,4	189,6	201,7	- 6,0	401,6	392,6	+ 2,3	107,1	75,9	+ 41,1	Stadtkreis Stuttgart, Landeshauptstadt
275,0	158,5	+ 73,5	200,0	219,9	- 9,0	398,3	279,1	+ 42,7	63,2	72,5	- 12,8	Landkreise
203,7	179,3	+ 13,6	248,0	215,3	+ 15,2	275,7	325,0	- 15,2	88,6	91,0	- 2,6	Böblingen
145,6	137,9	+ 5,6	200,0	182,3	+ 9,7	-	362,1	-	75,0	72,6	+ 3,3	Esslingen
170,3	157,1	+ 8,4	184,1	198,1	- 7,1	471,9	357,6	+ 32,0	98,1	79,1	+ 24,0	Göppingen
160,5	155,3	+ 3,3	220,6	199,7	+ 10,5	391,0	346,6	+ 12,8	111,9	89,5	+ 25,0	Ludwigsburg
187,3	160,4	+ 16,8	210,9	203,7	+ 3,5	380,2	365,1	+ 4,1	101,4	86,1	+ 17,8	Rems-Murr-Kreis
												Region Mittlerer Neckar
187,5	147,8	+ 26,9	300,0	241,3	+ 24,3	418,6	322,9	+ 29,6	90,0	75,4	+ 19,4	Stadtkreis Heilbronn
202,3	170,7	+ 18,5	252,3	208,2	+ 21,2	430,3	340,8	+ 26,3	71,2	78,9	- 9,8	Landkreise
86,2	146,9	- 41,3	152,5	200,1	- 23,8	331,0	324,4	+ 2,0	89,2	68,5	+ 30,2	Heilbronn
150,0	149,1	+ 0,6	120,0	120,0	+ 0,0	323,3	329,8	- 2,0	73,8	69,8	+ 5,7	Hohenlohekreis
176,7	160,4	+ 10,2	-	220,3	-	382,0	369,3	+ 3,4	90,2	85,2	+ 5,9	Schwäbisch Hall
179,5	165,6	+ 8,4	260,8	212,8	+ 22,6	417,5	337,8	+ 23,6	77,0	75,1	+ 2,5	Main-Tauber-Kreis
												Region Franken
110,0	117,3	- 6,2	-	196,7	-	-	323,4	-	80,0	75,8	+ 5,5	Landkreise
127,8	133,5	- 4,3	217,5	237,7	- 8,5	446,0	407,2	+ 9,5	80,0	76,3	+ 4,8	Heidenheim
127,3	131,2	- 3,0	217,5	225,0	- 3,3	446,0	406,2	+ 9,8	80,0	77,3	+ 3,5	Ostalbkreis
180,0	163,9	+ 9,8	256,7	212,3	+ 20,9	390,7	358,0	+ 9,1	93,8	83,0	+ 13,0	Region Ostwürttemberg
												Regierungsbezirk Stuttgart
-	133,3	-	-	-	-	520,0	324,0	+ 60,5	70,0	84,2	- 16,9	Stadtkreise
147,2	142,2	+ 3,5	180,0	197,0	- 8,6	399,5	309,7	+ 29,0	66,1	64,8	+ 2,0	Baden-Baden
174,4	172,3	+ 1,2	246,3	225,1	+ 9,4	370,9	339,3	+ 9,3	72,0	70,4	+ 2,3	Karlsruhe
158,3	160,3	- 1,2	230,0	187,0	+ 23,0	360,5	344,3	+ 4,7	126,7	100,9	+ 25,6	Landkreise
168,8	168,3	+ 0,3	245,8	224,9	+ 9,3	383,7	333,0	+ 15,2	112,9	91,3	+ 23,7	Karlsruhe
												Rastatt
												Region Mittlerer Oberrhein
160,9	147,4	+ 9,2	210,0	217,3	- 3,4	371,0	389,1	- 4,7	92,5	101,5	- 8,9	Stadtkreise
151,2	151,8	- 0,4	-	-	-	400,0	346,2	+ 15,5	70,3	76,9	- 8,6	Heidelberg
253,1	182,9	+ 38,4	345,4	229,6	+ 50,4	-	266,3	-	35,0	74,8	- 53,2	Mannheim
147,5	163,2	- 9,6	179,1	205,1	- 12,7	518,7	390,5	+ 32,8	104,0	85,1	+ 22,2	Landkreise
201,0	173,0	+ 16,2	298,5	223,0	+ 33,9	438,9	388,7	+ 12,9	76,1	85,0	- 10,5	Neckar-Odenwald-Kreis
												Rhein-Neckar-Kreis
												Region Unterer Neckar
135,0	158,9	- 15,0	-	208,7	-	280,0	318,6	- 12,1	110,0	81,3	+ 35,3	Stadtkreis
110,0	162,0	- 32,1	-	197,2	-	-	370,4	-	95,0	77,8	+ 22,1	Pforzheim
149,1	156,7	- 4,9	200,0	222,7	- 10,2	-	384,5	-	93,6	87,1	+ 7,5	Landkreise
110,0	111,6	- 1,4	-	187,8	-	-	318,3	-	129,9	118,5	+ 9,6	Calw
143,0	157,3	- 9,1	200,0	214,4	- 6,7	280,0	332,6	- 15,8	106,9	89,1	+ 20,0	Enzkreis
186,0	170,4	+ 9,2	274,1	223,2	+ 22,8	432,1	383,4	+ 12,7	106,4	90,3	+ 17,8	Freudenstadt
												Region Nordschwarzwald
												Regierungsbezirk Karlsruhe
115,0	121,7	- 5,5	200,0	235,8	- 15,2	378,4	343,5	+ 10,2	72,3	72,1	+ 0,3	Stadtkreis
288,7	180,6	+ 59,9	209,1	229,1	- 8,7	403,9	289,1	+ 39,7	88,1	87,0	+ 1,3	Freiburg im Breisgau
178,8	173,5	+ 3,1	208,3	194,6	+ 7,0	369,5	343,6	+ 7,5	112,5	90,1	+ 24,9	Landkreise
226,0	173,9	+ 30,0	205,5	239,1	- 14,1	348,2	343,8	+ 1,3	85,3	94,0	- 9,3	Breisgau-Hochschwarzwald
244,5	175,4	+ 39,4	205,6	240,3	- 14,4	381,8	329,3	+ 15,9	89,3	93,3	- 4,3	Emmendingen
												Ortenaukreis
												Region Südlicher Oberrhein
132,0	155,1	- 14,9	-	196,7	-	-	323,7	-	110,0	70,6	+ 55,8	Landkreise
-	-	-	-	-	-	-	350,0	-	90,0	68,7	+ 31,0	Rottweil
110,0	130,0	- 15,4	-	-	-	-	336,7	-	105,0	83,4	+ 25,9	Schwarzwald-Baar-Kreis
116,7	140,9	- 17,2	-	196,7	-	-	335,2	-	104,3	73,0	+ 42,9	Tuttlingen
												Region Schwarzwald-Baar-Heuberg
147,8	158,7	- 6,9	192,5	206,3	- 6,7	645,9	507,0	+ 27,4	94,6	85,4	+ 10,8	Landkreise
180,0	169,5	+ 6,2	215,0	205,1	+ 4,8	243,8	331,0	- 26,3	90,9	87,1	+ 4,4	Konstanz
175,0	150,0	+ 16,7	-	216,7	-	200,0	324,5	- 38,4	80,0	77,4	+ 3,4	Lörrach
161,9	159,3	+ 1,6	210,0	204,1	+ 2,9	630,9	500,4	+ 26,1	90,8	83,9	+ 8,2	Waldshut
240,6	174,7	+ 37,7	205,9	235,3	- 12,5	604,7	465,7	+ 29,8	89,5	92,6	- 3,3	Region Hochrhein-Bodensee
												Regierungsbezirk Freiburg
155,0	147,1	+ 5,4	220,0	217,4	+ 1,2	535,0	350,6	+ 52,6	90,0	76,8	+ 17,2	Landkreise
179,2	180,6	- 0,8	300,0	319,7	- 6,2	280,0	245,9	+ 13,9	138,5	117,8	+ 17,6	Reutlingen
170,0	141,0	+ 20,6	-	221,1	-	-	290,0	-	85,2	84,5	+ 0,8	Tübingen
176,8	174,1	+ 1,6	246,7	263,9	- 6,5	410,0	312,0	+ 31,4	91,8	80,0	+ 14,8	Zollernalbkreis
												Region Neckar-Alb
-	150,0	-	210,0	172,9	+ 21,5	405,2	323,3	+ 25,3	80,0	70,9	+ 12,8	Stadtkreis
151,1	136,5	+ 10,7	-	122,2	-	-	286,7	-	60,7	69,3	- 12,4	Ulm
140,0	109,4	+ 28,0	320,0	205,0	+ 56,1	405,3	403,8	+ 0,4	63,8	57,5	+ 11,0	Landkreise
147,5	124,9	+ 18,1	265,0	167,5	+ 58,2	410,0	308,6	+ 32,9	63,1	64,1	- 1,6	Alb-Donau-Kreis
												Biberach
												Region Donau-Iller 1)
168,6	169,0	- 0,2	222,5	210,2	+ 5,9	302,9	249,8	+ 21,3	102,8	105,2	- 2,3	Landkreise
140,0	159,8	- 12,4	165,0	256,6	- 35,7	398,3	353,1	+ 12,8	95,0	70,3	+ 35,1	Bodenseekreis
150,0	154,3	- 2,8	-	225,0	-	402,3	350,0	+ 14,9	60,0	77,2	- 22,3	Ravensburg
160,0	165,9	- 3,6	210,0	211,5	- 0,7	351,7	289,7	+ 21,4	98,3	95,8	+ 2,6	Sigmaringen
170,4	160,1	+ 6,4	225,7	212,1	+ 6,4	375,0	305,5	+ 22,7	89,6	88,3	+ 1,5	Region Bodensee-Oberschwaben
												Regierungsbezirk Tübingen
195,9	167,9	+ 16,7	262,3	219,4	+ 19,6	514,1	415,4	+ 23,8	95,0	87,4	+ 8,7	Baden-Württemberg

1) Soweit Land Baden-Württemberg.

11. Entwicklung von Anbau und Ernte von Gemüse in Unterglasanlagen 1967 bis 1979

Jahr	Unterglas- gemüse insgesamt	Darunter entfallen auf					
		Kohlrabi	Kopfsalat	Salatgurken	Tomaten	Rettich	Radies

Anbaufläche in m²

1967	2 652 741	187 417	572 479	284 725	504 102	.	362 360
1968	2 541 182	198 646	473 160	199 533	461 723	545 895	404 499
1969	2 706 098	226 605	500 430	338 906	494 738	545 454	359 610
1970	2 893 321	231 435	532 813	388 995	529 819	619 341	329 490
1971	3 155 739	244 323	517 286	431 605	552 266	704 081	422 894
1972	3 034 826	210 844	518 701	410 185	540 427	657 225	411 248
1973	2 955 692	239 633	427 331	392 013	534 320	633 970	453 026
1974	3 020 646	216 124	463 937	417 234	570 732	729 236	409 482
1975	3 827 525	248 286	423 928	451 635	599 982	673 305	385 874
1976	4 106 946	202 920	450 557	492 306	583 678	718 296	405 290
1977	4 534 008	273 442	504 913	551 367	631 029	767 120	400 722
1978	4 345 985	240 711	431 589	524 700	632 534	717 708	368 675
1979	4 464 500	223 841	437 017	589 656	631 743	647 902	386 139

Ertrag in kg/m²

1967	6,1	4,1	4,5	14,2	8,9	.	3,0
1968	5,6	4,3	4,2	12,6	9,9	3,7	3,0
1969	5,9	4,6	4,3	12,2	9,0	3,8	3,5
1970	5,7	3,6	3,9	11,5	8,8	4,1	2,7
1971	5,9	3,6	4,0	13,9	8,5	4,1	2,7
1972	5,9	4,0	4,0	13,7	7,8	4,5	2,8
1973	5,8	4,2	3,8	15,5	7,7	3,1	3,0
1974	6,0	3,9	3,8	15,2	8,1	3,8	2,4
1975	6,3	4,1	3,5	16,2	8,5	4,5	1,7
1976	5,1	3,7	4,1	15,2	8,4	4,0	2,1
1977	5,3	3,5	5,7	16,2	7,1	4,5	2,2
1978	5,8	3,8	4,3	16,9	7,6	4,6	2,0
1979	5,0	3,4	3,6	13,2	9,3	4,8	1,9

Ernte in 1000 kg

1967	16 127	768	2 576	4 043	4 487	.	1 087
1968	14 236	854	1 987	2 514	4 571	2 020	1 213
1969	15 966	1 042	2 152	4 135	4 453	2 127	1 259
1970	16 492	833	2 078	4 473	4 662	2 539	890
1971	18 619	880	2 069	5 999	4 694	2 887	1 142
1972	17 905	843	2 075	5 620	4 215	2 958	1 151
1973	17 143	1 006	1 624	6 076	4 114	1 965	1 359
1974	18 124	843	1 763	6 342	4 623	2 771	983
1975	24 244	1 018	1 484	7 316	5 100	3 030	656
1976	20 992	741	1 870	7 500	4 930	2 838	848
1977	23 830	957	2 878	8 932	4 480	3 452	882
1978	25 090	918	1 853	8 863	4 807	3 316	735
1979	22 240	766	1 585	7 775	5 875	3 099	734

Schaubild 4
Gemüseproduktion auf dem Freiland und Gemüseverbrauch seit 1960

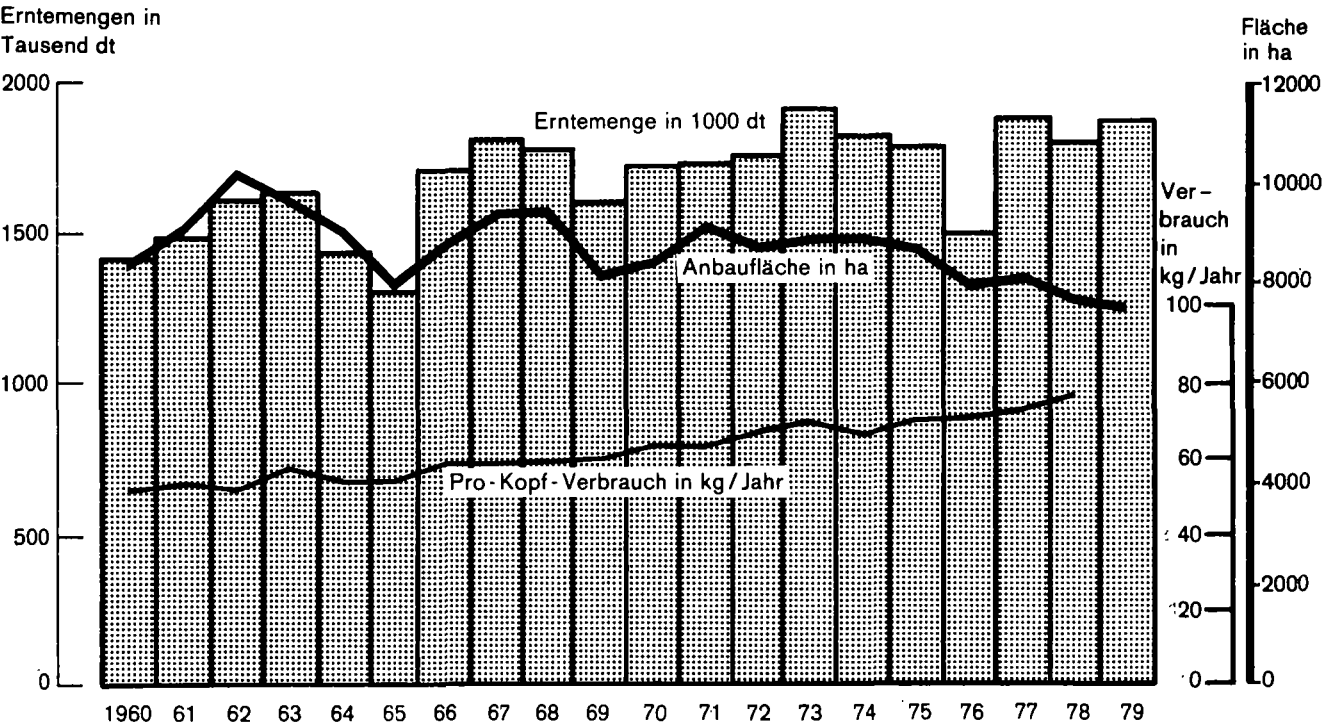

361 80

Schaubild 5
Ertragsreblächen und Weinmosternte 1952 bis 1979

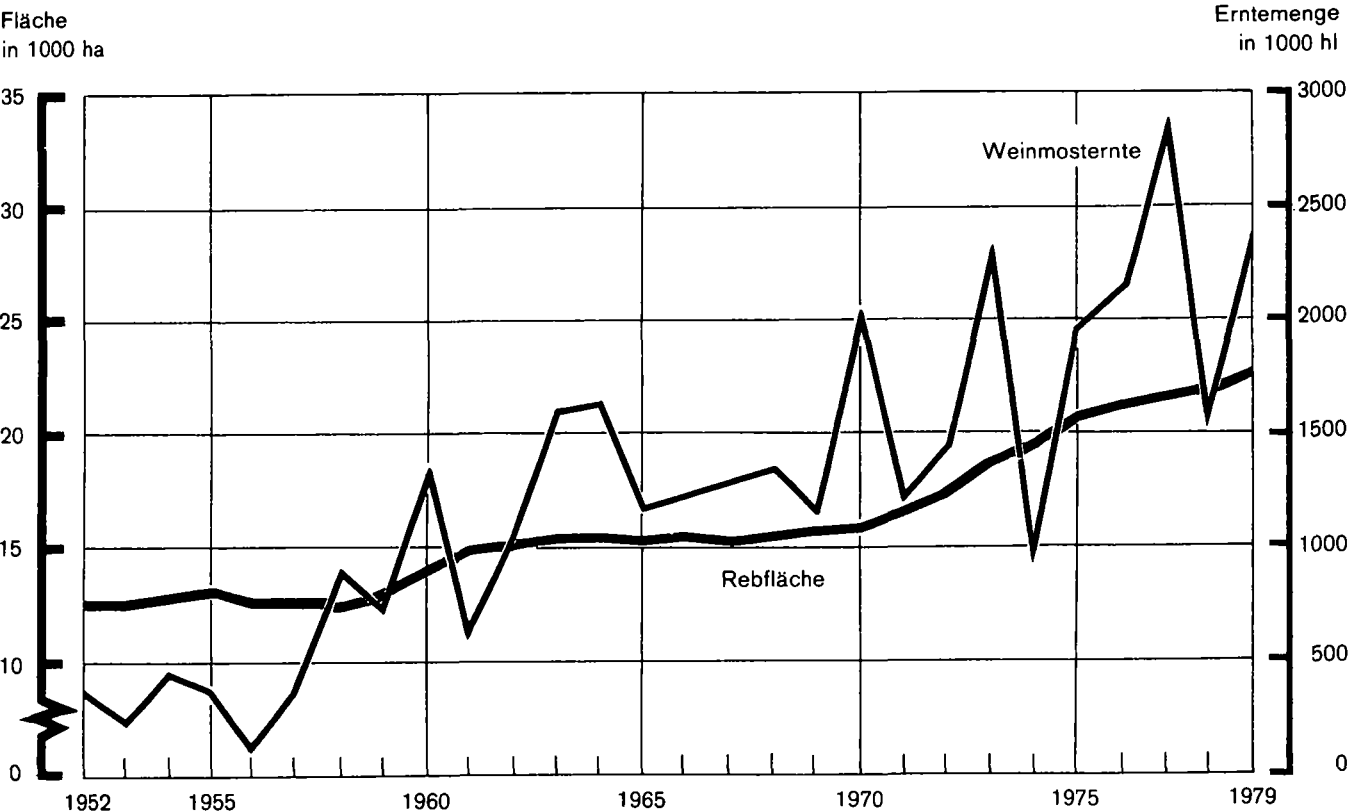

219 80

12. Entwicklung der Apfelernte nach Standortgruppen, Ernteverwendung und Qualität 1975 bis 1979

Jahr	Apfelernte insgesamt ¹⁾	Davon entfallen auf die Standortgruppen							
		Marktobstbau				Gartenobst- und Streuanbau			
		insgesamt		davon Tafelobst		insgesamt		darunter Tafelobst	
		EBobst	Verwertungs- obst	Qualitätsklassen		EBobst	Verwertungs- obst	EBobst	Verwertungs- obst
				Extra und I	II und Sonstige				
1000 dt									
1975 ²⁾	14 015,0	2 344,1	1 460,5	2 237,1	1 567,5	3 490,0	6 426,6	713,2	1 324,5
1976	7 459,8	1 280,4	723,4	1 222,3	781,5	1 772,2	3 627,7	396,8	805,7
1977	6 252,9	1 218,2	578,4	1 113,9	682,7	1 688,0	2 747,7	373,4	609,2
1978	9 568,4	1 639,1	782,1	1 331,7	1 089,5	2 491,9	4 558,9	629,4	1 168,9
1979	11 928,3	1 787,9	952,6	1 362,0	1 378,5	2 696,2	6 299,3	762,4	1 778,9

1) Einschließlich nicht abgeerntete Äpfel. - 2) Äpfel-Intensivanbau (Standort I); mit dem "Marktobstbau" nicht uneingeschränkt vergleichbar.

13. Entwicklung der Ernte von Tafeläpfeln nach Standortgruppen, Obstlandschaften und Sorten 1975 bis 1979

Jahr	Obstlandschaft	Tafel- äpfel insgesamt	Darunter								
			Golden Delicious	Gold- parmäne	Cox Orange	Jonathan	James Grieve	Boskoop	Weißer Winter- glocken- apfel	Brettacher	Gewürz- luiken
			1000 dt								
Marktobstbau											
1975	Rheintal	501,4	288,1	69,5	40,2	13,4	8,1	22,2	0,8	1,1	0,2
	Bodenseegebiet	1 852,2	871,7	100,8	176,1	49,4	66,4	304,6	213,8	6,3	0,8
	Neckartal	1 047,8	445,5	109,6	84,0	60,2	39,8	54,4	27,7	70,2	10,4
	Sonstige Gebiete	403,2	148,1	39,4	38,7	26,9	9,9	55,7	21,0	15,8	10,7
	Zusammen	3 804,6	1 753,4	319,3	339,0	149,9	124,2	436,9	263,3	93,4	22,1
1976	Rheintal	178,4	96,9	15,5	11,5	4,8	3,9	4,4	.	.	.
	Bodenseegebiet	1 188,9	552,9	74,4	170,7	65,3	47,4	71,8	86,3	20,8	.
	Neckartal	477,9	175,5	29,7	38,8	28,4	12,7	19,9	6,8	15,9	10,3
	Sonstige Gebiete	158,6	56,4	25,9	16,9	6,5	4,5	5,2	2,9	1,6	.
	Zusammen	2 003,8	881,7	145,5	237,9	105,0	68,5	101,3	96,0	38,3	10,3
1977	Rheintal	228,6	127,7	26,2	15,1	3,0	3,5	14,4	.	0,8	.
	Bodenseegebiet	1 165,9	520,9	111,9	79,9	33,3	31,4	191,8	72,5	7,1	.
	Neckartal	334,5	129,8	51,6	10,8	18,0	7,1	20,9	7,8	13,5	2,0
	Sonstige Gebiete	67,6	29,4	6,4	2,0	3,4	1,7	2,1	1,6	4,7	.
	Zusammen	1 796,6	807,8	196,1	107,8	57,7	43,7	229,2	81,9	26,1	2,0
1978	Rheintal	253,7	118,1	22,4	27,0	1,8	6,3	17,1	.	0,5	.
	Bodenseegebiet	1 506,1	647,4	86,1	151,4	73,3	42,3	222,4	139,5	16,8	.
	Neckartal	495,8	172,2	35,0	33,3	33,6	16,2	35,4	14,1	16,1	7,5
	Sonstige Gebiete	165,6	50,2	20,1	15,9	16,3	5,2	7,4	6,2	0,7	.
	Zusammen	2 421,2	987,9	163,6	227,6	125,0	70,0	282,3	159,8	34,1	7,5
1979	Rheintal	308,1	146,7	35,6	18,9	7,6	8,2	35,1	0,3	0,8	.
	Bodenseegebiet	1 733,2	656,4	100,8	190,0	72,3	48,9	337,9	140,9	16,6	.
	Neckartal	512,0	130,0	62,2	50,2	29,1	15,8	38,3	10,5	24,7	2,2
	Sonstige Gebiete	187,2	51,2	19,5	17,4	18,6	8,2	10,1	10,3	3,8	.
	Zusammen	2 740,5	984,3	218,1	276,5	127,6	81,1	421,4	162,0	45,9	2,2
Sonstiger Anbau (Gartenobst- und Streuanbau) 1)											
1975	Rheintal	315,0	.	35,0	.	.	.	171,3	.	76,3	12,0
	Bodenseegebiet	126,5	.	8,8	.	.	.	94,8	.	9,5	6,3
	Neckartal	964,7	.	58,2	.	.	.	192,2	.	387,3	325,8
	Sonstige Gebiete	631,5	.	76,2	.	.	.	207,7	.	182,1	157,0
	Zusammen	2 037,7	.	178,2	.	.	.	666,0	.	655,2	501,1
1976	Rheintal	212,9	.	18,4	.	.	.	121,7	.	45,3	6,2
	Bodenseegebiet	60,6	.	10,2	.	.	.	36,7	.	6,3	3,8
	Neckartal	551,4	.	32,0	.	.	.	67,8	.	213,5	237,1
	Sonstige Gebiete	377,6	.	76,0	.	.	.	159,9	.	65,5	70,4
	Zusammen	1 202,5	.	136,6	.	.	.	386,1	.	330,6	317,5
1977	Rheintal	157,9	.	20,4	.	.	.	65,2	.	34,6	15,5
	Bodenseegebiet	84,8	.	9,4	.	.	.	57,4	.	8,6	4,3
	Neckartal	532,0	.	26,5	.	.	.	69,3	.	212,1	222,5
	Sonstige Gebiete	207,9	.	37,6	.	.	.	56,4	.	79,1	33,0
	Zusammen	982,6	.	93,9	.	.	.	248,3	.	334,4	275,3
1978	Rheintal	297,2	.	28,4	.	.	.	154,3	.	59,4	8,8
	Bodenseegebiet	135,2	.	22,9	.	.	.	86,9	.	4,9	14,7
	Neckartal	773,5	.	46,3	.	.	.	90,8	.	416,1	218,6
	Sonstige Gebiete	592,4	.	101,0	.	.	.	194,2	.	145,0	149,6
	Zusammen	1 798,3	.	198,6	.	.	.	526,2	.	625,4	391,7
1979	Rheintal	299,2	.	35,2	.	.	.	121,7	.	71,4	15,3
	Bodenseegebiet	166,0	.	20,7	.	.	.	128,3	.	8,1	5,7
	Neckartal	1 117,8	.	100,6	.	.	.	134,4	.	458,4	421,5
	Sonstige Gebiete	958,3	.	110,4	.	.	.	238,8	.	424,7	174,0
	Zusammen	2 541,3	.	266,9	.	.	.	623,2	.	962,6	616,5

1) Standortgruppen II + III

14. Entwicklung der Obsternten 1969 bis 1979 *)

Jahr	Baumobst insgesamt	Darunter entfallen auf							Obst insgesamt
		Äpfel	Birnen	Pflaumen, Zwetschgen	Mirabellen, Renekloden	Kirschen	Pfirsiche	Beerenobst (einschließlich Erdbeeren)	
	1000 dt								
1969	22 379,3	17 561,8	2 749,8	1 319,5	65,3	539,9	95,8	432,8	22 812,1
1970	16 226,8	9 047,1	3 880,6	1 992,7	143,9	933,8	177,1	490,7	16 717,5
1971	17 028,5	10 650,6	3 371,3	1 542,4	115,4	1 075,1	220,4	464,9	17 493,4
1972	7 785,6	4 441,1	2 026,8	1 047,6	50,5	172,7	32,2	467,2	8 252,8
1973	20 123,7	12 651,5	4 108,0	2 068,4	119,3	911,7	195,8	491,9	20 615,6
1974	11 669,3	6 259,3	2 677,8	1 778,7	130,2	669,0	138,1	401,8	12 071,1
1975	20 594,9	14 015,0	5 036,6	699,9	41,8	731,7	15,3	482,1	21 077,0
1976	14 521,6	7 459,8	4 411,7	1 671,7	123,2	732,8	89,8	391,6	14 913,2
1977	10 259,9	6 252,9	2 668,0	989,6	46,5	265,2	16,1	354,5	10 614,5
1978	16 822,1	9 568,4	3 321,3	2 628,2	199,9	851,9	221,2	510,9	17 333,0
1979	17 437,7	11 928,3	3 345,0	1 047,7	78,6	934,7	56,8	477,5	17 915,2

*) Ergebnisse der ergänzenden Erntemittlung; bei Beerenobst und Sauerkirschen : Ergebnisse der Berichterstatterschätzung.

15. Obsternte und -verwendung 1979

Obstart	Ertrag insgesamt	Von der Gesamternte 1979 entfallen auf									
		Selbstverbrauch als					Verkauf als				
		Eßobst		Verwertungsobst			Eßobst		Verwertungsobst		
		dt	%	dt	%	dt	%	dt	%	dt	dt
Äpfel											
Marktobstbau	2 740 545	7	208 271	9	252 916	58	1 579 683	26	699 675	-	-
Sonstiger Anbau (Gartenobstbau und Streuanbau)	9 187 731	14	1 361 593	31	2 808 654	15	1 334 575	38	3 490 634	2	192 275
Insgesamt	11 928 276	13	1 569 864	26	3 061 570	24	2 914 258	35	4 190 309	2	192 275
Birnen	3 345 047	13	450 280	36	1 191 600	14	450 696	33	1 118 790	4	133 681
Süßkirschen	837 716	15	128 235	27	226 341	28	236 933	27	225 229	3	20 978
Sauerkirschen	96 965	10	10 122	21	20 051	25	24 587	43	41 247	1	958
Pflaumen und Zwetschgen	1 047 685	15	154 565	33	348 163	24	246 549	23	246 070	5	52 338
Mirabellen und Renekloden	78 613	23	18 428	35	27 218	22	16 972	20	15 995	-	-
Aprikosen	1 482	47	694	32	477	17	247	4	64	-	-
Pfirsiche	56 783	38	21 574	23	13 227	30	16 934	9	5 048	-	-
Walnüsse	45 152	42	18 574	16	7 379	35	15 983	7	3 216	-	-
Insgesamt	17 437 719	14	2 372 336	28	4 896 026	22	3 923 159	34	5 845 968	2	400 230

16. Obsternte in den Stadt- und Landkreisen 1979

Kreis Region Regierungsbezirk Land	Äpfel								
	Marktoobstanbau			Gartenobstbau und Streuanbau			insgesamt		
	insgesamt	davon Verkauf als EObst	Geldwert der Gesamternte	insgesamt	davon Verkauf als EObst	Geldwert der Gesamternte	insgesamt	davon Verkauf als EObst	Geldwert der Gesamternte
	dt		1000 DM	dt		1000 DM	dt		1000 DM
Stadtkreis Stuttgart, Landeshauptstadt	13 042	7 043	763	122 624	47 823	4 697	135 666	54 866	5 460
Landkreise									
Böblingen	8 721	4 884	371	360 161	72 032	7 778	368 882	76 916	8 149
Esslingen	37 752	23 784	1 738	634 788	82 523	14 503	672 540	106 307	16 241
Göppingen	12 580	9 435	834	293 025	61 536	8 447	305 605	70 971	9 281
Ludwigsburg	120 680	54 306	6 034	560 920	84 138	13 326	681 600	138 444	19 360
Rems-Murr-Kreis	127 754	76 652	4 624	696 994	83 640	12 525	824 748	160 292	17 149
Region Mittlerer Neckar	320 529	176 104	14 364	2 668 512	431 692	61 276	2 989 041	607 796	75 640
Stadtkreis Heilbronn	13 825	9 263	562	41 199	7 828	1 071	55 024	17 091	1 633
Landkreise									
Heilbronn	138 666	101 226	5 425	313 053	84 524	8 624	451 719	185 750	14 049
Hohenlohekreis	109 735	89 983	4 705	214 778	27 532	3 691	321 513	117 515	8 396
Schwäbisch-Hall	7 575	3 788	268	262 512	28 876	5 892	270 087	32 664	6 160
Main-Tauber-Kreis	22 930	12 153	791	298 346	23 867	5 418	321 276	36 020	6 209
Region Franken	292 731	216 413	11 751	1 126 888	172 627	24 696	1 419 619	389 040	36 447
Landkreise									
Heidenheim	1 289	219	64	45 761	4 576	1 383	47 050	4 795	1 447
Ostalbkreis	3 175	1 619	147	203 514	18 316	5 472	206 689	19 935	5 619
Region Ostwürttemberg	4 464	1 838	211	249 275	22 892	6 855	253 739	24 730	7 066
Regierungsbezirk Stuttgart	617 724	394 355	26 326	4 044 675	627 211	92 827	4 662 399	1 021 566	119 153
Stadtkreise									
Baden-Baden	2 528	1 011	129	18 866	0	388	21 394	1 011	517
Karlsruhe	7 533	4 218	611	43 056	7 320	2 379	50 589	11 538	2 990
Landkreise									
Karlsruhe	24 092	14 937	1 280	330 661	46 292	8 854	354 753	61 229	10 134
Rastatt	3 483	1 776	149	89 830	13 474	2 614	93 313	15 250	2 763
Region Mittlerer Oberrhein	37 636	21 942	2 169	482 413	67 086	14 235	520 049	89 028	16 404
Stadtkreise									
Heidelberg	4 235	3 176	188	56 455	28 793	1 996	60 690	31 969	2 184
Mannheim	1 152	253	64	18 166	4 178	929	19 318	4 431	993
Landkreise									
Neckar-Odenwald-Kreis	4 665	1 959	235	212 773	21 277	6 828	217 438	23 236	7 063
Rhein-Neckar-Kreis	49 425	36 080	2 845	375 519	86 369	12 107	424 944	122 449	14 952
Region Unterer Neckar	59 477	41 468	3 332	662 913	140 617	21 860	722 390	182 085	25 192
Stadtkreis Pforzheim	136	0	8	54 876	16 463	1 744	55 012	16 463	1 752
Landkreise									
Calw	705	486	40	163 736	11 461	3 046	164 441	11 947	3 086
Enzkreis	3 674	1 470	133	307 232	55 302	9 253	310 906	56 772	9 386
Freudenstadt	1 701	868	51	121 720	7 303	2 044	123 421	8 171	2 095
Region Nordschwarzwald	6 216	2 824	232	647 564	90 529	16 087	653 780	93 353	16 319
Regierungsbezirk Karlsruhe	103 329	66 234	5 733	1 792 890	298 232	52 182	1 896 219	364 466	57 915
Stadtkreis Freiburg im Breisgau	2 637	1 688	167	30 010	4 201	1 471	32 647	5 889	1 638
Landkreise									
Breisgau-Hochschwarzwald	61 536	35 076	3 261	29 972	5 995	1 044	91 508	41 071	4 305
Emmendingen	40 651	20 732	1 658	60 726	10 931	1 538	101 377	31 663	3 196
Ortenaukreis	69 532	38 937	3 842	560 327	134 478	16 172	629 859	173 415	20 014
Region Südlicher Oberrhein	174 356	96 433	8 928	681 035	155 605	20 225	855 391	252 038	29 153
Landkreise									
Rottweil	2 465	567	113	109 384	7 657	2 481	111 849	8 224	2 594
Schwarzwald-Baar-Kreis	160	0	6	63 942	639	1 156	64 102	639	1 162
Tuttlingen	121	11	0	55 239	553	1 163	55 360	564	1 163
Region Schwarzwald-Baar-Heuberg	2 746	578	119	228 565	8 849	4 800	231 311	9 427	4 919
Landkreise									
Konstanz	107 087	78 174	4 069	123 314	22 197	2 472	230 401	100 371	6 541
Lörrach	41 260	29 707	1 795	101 093	16 175	2 201	142 353	45 882	3 996
Waldshut	38 171	14 505	1 705	98 324	21 631	2 391	136 495	36 136	4 096
Region Hochrhein-Bodensee	186 518	122 386	7 569	322 731	60 003	7 064	509 249	182 389	14 633
Regierungsbezirk Freiburg	363 620	219 397	16 616	1 232 331	224 457	32 089	1 595 951	443 854	48 705
Landkreise									
Reutlingen	6 618	2 647	184	310 798	37 295	5 265	317 416	39 942	5 449
Tübingen	14 358	7 466	522	354 724	21 284	5 801	369 082	28 750	6 323
Zollernalbkreis	1 278	358	24	231 741	13 904	3 601	233 019	14 262	3 625
Region Neckar-Alb	22 254	10 471	730	897 263	72 483	14 667	919 517	82 954	15 397
Stadtkreis Ulm	2 282	1 369	99	36 169	10 127	676	38 451	11 496	775
Landkreise									
Alb-Donau-Kreis	29 802	11 921	874	396 781	15 871	6 465	426 583	27 792	7 339
Biberach	11 119	3 444	320	307 707	21 540	7 160	318 817	24 984	7 480
Region Donau-Iller ¹⁾	43 194	16 734	1 293	740 657	47 538	14 301	783 851	64 272	15 594
Landkreise									
Bodenseekreis	1 164 827	710 544	33 966	66 884	28 760	1 511	1 231 711	739 304	35 477
Ravensburg	423 149	160 797	11 112	227 826	13 669	3 314	650 975	174 466	14 426
Sigmaringen	2 448	1 151	101	185 205	22 225	3 695	187 653	23 376	3 796
Region Bodensee-Oberschwaben	1 590 424	872 492	45 179	479 915	64 654	8 520	2 070 339	937 146	53 699
Regierungsbezirk Tübingen	1 655 872	899 697	47 202	2 117 835	184 675	37 488	3 773 707	1 084 372	84 690
Baden-Württemberg	2 740 545	1 579 683	95 877	9 187 731	1 334 575	214 586	11 928 276	2 914 258	310 463

1) Soweit Land Baden-Württemberg.

Birnen			Süßkirschen			Sauerkirschen			Kreis Region Regierungsbezirk Land
insgesamt	davon Verkauf als EObst	Geldwert der Gesamternte	insgesamt	davon Verkauf als EObst	Geldwert der Gesamternte	insgesamt	davon Verkauf als EObst	Geldwert der Gesamternte	
dt		1000 DM	dt		1000 DM	dt		1000 DM	
68 384	21 497	2 971	13 041	7 303	2 797	3 851	2 080	628	Stadtkreis Stuttgart, Landeshauptstadt
136 009	19 169	3 060	11 889	4 161	3 061	2 436	585	550	Landkreise
130 750	20 302	3 694	67 729	22 350	12 178	4 905	785	794	Böblingen
21 172	1 568	479	20 741	5 600	4 884	932	56	205	Esslingen
200 710	35 274	4 936	37 811	17 015	9 750	7 165	1 648	1 642	Göppingen
104 544	8 618	1 714	45 557	18 223	9 436	5 876	881	1 243	Ludwigsburg
661 569	106 428	16 854	196 768	74 652	42 106	25 165	6 035	5 062	Rems-Murr-Kreis
									Region Mittlerer Neckar
12 770	3 255	418	3 893	1 090	757	495	25	83	Stadtkreis
									Heilbronn
149 395	22 724	3 513	31 860	10 195	5 927	5 744	1 436	1 009	Landkreise
89 948	14 326	1 563	6 820	1 773	1 645	2 646	291	412	Heilbronn
89 607	5 607	1 628	3 572	1 179	757	693	180	121	Hohenlohekreis
33 355	2 857	931	7 910	1 582	1 681	1 215	243	234	Schwäbisch Hall
375 075	48 769	8 053	54 055	15 819	10 676	10 793	2 175	1 859	Main-Tauber-Kreis
									Region Franken
5 019	158	151	329	3	93	452	5	106	Landkreise
44 308	1 780	1 172	4 885	1 026	1 088	594	18	132	Heidenheim
49 327	1 938	1 323	5 214	1 029	1 181	1 046	23	238	Ostalbkreis
1 085 971	157 135	26 230	256 037	91 500	54 054	37 004	8 233	7 159	Region Ostwürttemberg
									Regierungsbezirk Stuttgart
10 023	1 285	369	3 510	913	599	222	49	24	Stadtkreise
19 357	3 553	843	8 015	1 603	1 758	1 190	71	210	Baden-Baden
									Karlsruhe
162 904	14 263	3 960	44 169	7 509	8 297	3 109	808	662	Landkreise
32 177	2 977	945	21 761	4 787	2 826	2 262	995	316	Karlsruhe
224 461	22 078	6 177	77 455	14 812	13 480	6 783	1 923	1 212	Rastatt
									Region Mittlerer Oberrhein
17 585	6 408	869	5 340	1 976	1 384	4 782	335	1 212	Stadtkreise
21 306	5 106	1 078	5 390	1 240	2 173	1 298	389	540	Heidelberg
									Mannheim
80 663	6 521	2 224	10 364	1 140	1 912	524	26	127	Landkreise
157 360	30 797	5 032	50 494	30 296	10 556	10 426	5 004	1 691	Neckar-Odenwald-Kreis
276 914	48 832	9 203	71 588	34 652	16 025	17 030	5 754	3 570	Rhein-Neckar-Kreis
									Region Unterer Neckar
16 238	4 845	543	2 437	1 024	447	188	0	30	Stadtkreis
									Pforzheim
51 475	1 042	620	3 004	451	635	194	8	27	Landkreise
101 848	12 274	3 776	32 139	7 713	6 758	1 434	330	299	Calw
35 184	4 321	799	1 042	10	212	68	0	14	Enzkreis
204 745	22 482	5 738	38 622	9 198	8 052	1 884	338	370	Freudenstadt
706 120	93 392	21 058	187 665	58 662	37 557	25 697	8 015	5 152	Region Nordschwarzwald
									Regierungsbezirk Karlsruhe
22 476	6 089	1 704	5 792	2 085	1 191	553	72	136	Stadtkreis
									Freiburg im Breisgau
22 696	6 658	1 170	37 627	8 654	6 162	3 789	1 175	706	Landkreise
38 720	14 039	1 616	44 902	10 776	7 052	2 136	598	363	Breisgau-Hochschwarzwald
111 878	25 931	3 857	151 825	21 256	21 953	2 158	561	354	Emmendingen
195 770	52 717	8 347	240 146	42 771	36 358	8 636	2 406	1 559	Ortenaukreis
									Region Südlicher Oberrhein
29 078	2 039	746	1 347	0	372	164	0	40	Landkreise
30 271	302	496	503	15	109	113	0	20	Rottweil
21 960	0	319	746	22	220	98	0	21	Schwarzwald-Baar-Kreis
81 309	2 341	1 561	2 596	37	701	375	0	81	Tuttlingen
									Region Schwarzwald-Baar-Heuberg
196 629	24 228	3 395	6 385	2 617	1 622	1 076	151	257	Landkreise
66 319	12 950	1 701	57 068	10 843	8 898	5 834	933	973	Konstanz
72 067	12 376	1 648	19 208	3 457	3 262	1 193	537	256	Lörrach
335 015	49 554	6 744	82 661	16 917	13 782	8 103	1 621	1 486	Waldshut
612 094	104 612	16 652	325 403	59 725	50 841	17 114	4 027	3 126	Region Hochrhein-Bodensee
									Regierungsbezirk Freiburg
79 347	11 231	1 815	18 929	6 436	4 042	2 535	558	788	Landkreise
101 050	6 788	1 830	12 097	3 387	3 005	419	117	73	Reutlingen
138 156	5 542	1 490	3 454	311	719	710	50	158	Tübingen
318 553	23 561	5 135	34 480	10 134	7 766	3 664	725	1 019	Zollernalbkreis
									Region Neckar-Alb
5 069	1 675	138	211	11	66	325	33	67	Stadtkreis
									Ulm
100 324	7 302	1 779	763	160	166	521	47	115	Landkreise
75 526	2 531	1 268	280	0	58	249	0	44	Alb-Donau-Kreis
180 919	11 508	3 185	1 254	171	290	1 095	80	226	Biberach
									Region Donau-Iller ¹⁾
202 359	49 350	4 700	29 791	16 683	6 534	11 683	3 505	2 044	Landkreise
172 380	8 436	2 189	2 895	58	981	552	0	134	Bodenseekreis
66 651	2 702	1 146	191	0	52	156	2	46	Ravensburg
441 390	60 488	8 035	32 877	16 741	7 567	12 391	3 507	2 224	Sigmaringen
940 862	95 557	16 355	68 611	27 046	15 623	17 150	4 312	3 469	Region Bodensee-Oberschwaben
									Regierungsbezirk Tübingen
3 345 047	450 696	80 295	837 716	236 933	158 075	96 965	24 587	18 906	Baden-Württemberg

1) Soweit Land Baden-Württemberg.

Pflanzliche Produktion

Noch: 16. Obsternte in den Stadt- und Landkreisen 1979

Kreis Region Regierungsbezirk Land	Pflaumen und Zwetschgen			Mirabellen, Renekloden			Aprikosen		
	insgesamt	davon Verkauf als EObst	Geldwert der Gesamternte	insgesamt	davon Verkauf als EObst	Geldwert der Gesamternte	insgesamt	davon Verkauf als EObst	Geldwert der Gesamternte
	dt		1000 DM	dt		1000 DM	dt		1000 DM
Stadtkreis Stuttgart, Landeshauptstadt	16 803	9 578	1 865	2 108	1 117	300	110	0	16
Landkreise									
Böblingen	66 372	23 894	2 888	3 198	576	313	30	0	6
Esslingen	73 088	15 348	3 863	4 097	738	463	50	20	15
Göppingen	29 889	5 380	1 931	1 192	369	158	20	7	4
Ludwigsburg	27 703	4 987	1 483	3 858	656	669	153	6	41
Rems-Murr-Kreis	32 946	8 237	1 710	2 345	586	313	54	17	9
Region Mittlerer Neckar	246 801	67 424	13 740	16 798	4 042	2 216	417	50	91
Stadtkreis Heilbronn	2 523	378	87	961	96	75	6	0	1
Landkreise									
Heilbronn	36 995	6 289	1 751	4 718	991	489	23	0	6
Hohenlohekreis	41 491	9 128	1 366	980	98	81	3	0	1
Schwäbisch Hall	24 397	3 172	1 059	941	216	106	6	0	2
Main-Tauber-Kreis	49 974	5 997	1 627	2 710	217	263	20	0	4
Region Franken	155 380	24 964	5 890	10 310	1 618	1 014	58	0	14
Landkreise									
Heidenheim	3 251	585	210	221	9	72	1	0	0
Ostalbkreis	18 127	2 357	1 103	1 181	130	121	6	0	1
Region Ostwürttemberg	21 378	2 942	1 313	1 402	139	193	7	0	1
Regierungsbezirk Stuttgart	423 559	95 330	20 943	28 510	5 799	3 423	482	50	106
Stadtkreise									
Baden-Baden	2 369	947	173	170	53	33	1	0	0
Karlsruhe	2 107	168	143	1 056	169	197	76	0	14
Landkreise									
Karlsruhe	17 450	1 047	1 077	6 136	1 534	702	217	0	29
Rastatt	11 440	4 004	1 582	1 696	288	220	12	0	2
Region Mittlerer Oberrhein	33 366	6 166	2 975	9 058	2 044	1 152	306	0	45
Stadtkreise									
Heidelberg	2 932	1 202	123	914	0	103	21	0	5
Mannheim	3 876	1 085	305	1 578	32	171	24	0	5
Landkreise									
Neckar-Odenwald-Kreis	26 435	2 379	1 467	1 003	60	88	7	7	1
Rhein-Neckar-Kreis	28 186	8 738	1 724	3 658	951	560	234	168	39
Region Unterer Neckar	61 429	13 404	3 619	7 153	1 043	922	286	175	50
Stadtkreis Pforzheim	7 172	1 434	239	934	308	119	3	2	1
Landkreise									
Calw	13 556	2 034	498	212	0	35	1	0	0
Enzkreis	41 329	8 679	2 542	3 348	670	440	13	0	2
Freudenstadt	8 605	516	257	269	19	41	1	0	0
Region Nordschwarzwald	70 662	12 663	3 536	4 763	997	635	18	2	3
Regierungsbezirk Karlsruhe	165 457	32 233	10 130	20 974	4 084	2 709	610	177	98
Stadtkreis Freiburg im Breisgau	4 473	2 371	511	437	35	105	16	0	2
Landkreise									
Breisgau-Hochschwarzwald	27 521	13 485	2 230	3 884	1 010	481	23	0	3
Emmendingen	24 319	6 323	1 365	2 213	1 261	205	13	0	1
Ortenaukreis	67 987	27 195	6 639	5 933	1 780	950	38	5	7
Region Südlicher Oberrhein	124 300	49 374	10 745	12 467	4 086	1 741	90	5	13
Landkreise									
Rottweil	9 647	1 158	465	348	0	46	1	0	0
Schwarzwald-Baar-Kreis	3 655	292	208	546	5	122	-	-	-
Tuttlingen	6 267	627	367	546	0	65	1	0	0
Region Schwarzwald-Baar-Heuberg	19 569	2 077	1 040	1 440	5	233	2	0	0
Landkreise									
Konstanz	23 867	5 251	1 041	1 846	461	234	132	13	26
Lörrach	47 624	13 335	2 160	2 006	401	262	68	0	8
Waldshut	25 685	6 935	1 074	1 231	258	119	11	0	2
Region Hochrhein-Bodensee	97 176	25 521	4 275	5 083	1 120	615	211	13	36
Regierungsbezirk Freiburg	241 045	76 972	16 060	18 990	5 211	2 589	303	18	49
Landkreise									
Reutlingen	42 261	4 649	1 485	1 409	211	232	4	0	1
Tübingen	41 144	3 291	1 388	901	135	108	11	2	2
Zollernalbkreis	26 758	1 338	865	403	16	39	1	0	0
Region Neckar-Alb	110 163	9 278	3 738	2 713	362	379	16	2	3
Stadtkreis Ulm	3 375	911	192	462	74	28	1	0	0
Landkreise									
Alb-Donau-Kreis	20 781	3 741	1 153	1 067	245	98	5	0	1
Biberach	13 065	914	1 165	1 117	100	227	2	0	0
Region Donau-Iller ¹⁾	37 221	5 566	2 510	2 646	419	353	8	0	1
Landkreise									
Bodenseekreis	50 561	24 269	3 424	3 737	859	429	46	0	9
Ravensburg	14 732	2 357	944	836	226	130	15	0	3
Sigmaringen	4 947	544	466	207	12	29	2	0	0
Region Bodensee-Oberschwaben	70 240	27 170	4 834	4 780	1 097	588	63	0	12
Regierungsbezirk Tübingen	217 624	42 014	11 082	10 139	1 878	1 320	87	2	16
Baden-Württemberg	1 047 685	246 549	58 215	78 613	16 972	10 041	1 482	247	269

1) Soweit Land Baden-Württemberg.

Pflirsiche			Walnüsse			Johannisbeeren (rot und weiß)			Kreis Region Regierungsbezirk Land
insgesamt	davon Verkauf als Eßobst	Geldwert der Gesamternte	insgesamt	davon Verkauf als Eßobst	Geldwert der Gesamternte	insgesamt	davon Verkauf als Eßobst	Geldwert der Gesamternte	
dt		1000 DM	dt		1000 DM	dt		1000 DM	
1 274	165	194	698	188	222	4 629	1 574	912	Stadtkreis Stuttgart, Landeshauptstadt
472	76	106	582	221	291	2 837	312	822	Landkreise
1 215	243	181	1 000	350	234	5 271	1 160	982	Böblingen
516	129	113	196	0	32	2 639	158	688	Esslingen
5 224	1 202	1 005	2 159	605	673	6 209	869	1 401	Göppingen
2 577	618	461	699	105	197	6 292	1 384	1 096	Ludwigsburg
11 278	2 433	2 060	5 334	1 469	1 649	27 877	5 457	5 901	Rems-Murr-Kreis
									Region Mittlerer Neckar
1 259	239	128	162	42	41	548	49	97	Stadtkreis
2 902	319	585	2 710	976	593	3 848	385	672	Heilbronn
391	98	60	680	61	211	1 287	167	236	Landkreise
67	0	13	320	38	43	2 093	167	402	Heilbronn
288	0	17	459	5	56	2 424	121	370	Hohenlohekreis
4 907	656	803	4 331	1 122	944	10 200	889	1 777	Schwäbisch Hall
									Main-Tauber-Kreis
12	0	2	18	0	5	2 439	171	770	Region Franken
232	0	42	181	4	46	2 540	127	504	Landkreise
244	0	44	199	4	51	4 979	298	1 274	Heidenheim
16 429	3 089	2 907	9 864	2 595	2 644	43 056	6 644	8 952	Ostalbkreis
									Region Ostwürttemberg
424	38	41	43	7	9	3 603	36	460	Regierungsbezirk Stuttgart
1 872	168	291	590	195	155	2 201	286	454	Stadtkreise
6 454	2 001	826	3 077	308	822	3 598	576	640	Baden-Baden
3 038	699	376	731	29	209	5 283	1 743	731	Karlsruhe
11 788	2 906	1 534	4 441	539	1 195	14 685	2 641	2 285	Landkreise
									Karlsruhe
2 154	0	431	173	76	41	3 154	158	690	Rastatt
2 199	44	448	227	27	79	1 383	194	365	Region Mittlerer Oberrhein
271	52	39	551	11	143	1 641	66	336	Stadtkreise
5 304	2 016	843	4 495	2 967	1 444	16 979	5 263	2 707	Heidelberg
9 928	2 112	1 761	5 446	3 081	1 707	23 157	5 681	4 098	Mannheim
									Landkreise
98	39	22	323	3	87	476	109	71	Neckar-Odenwald-Kreis
85	0	17	53	0	13	1 168	35	234	Rhein-Neckar-Kreis
932	56	157	1 079	54	226	2 716	190	509	Region Unterer Neckar
19	0	4	108	0	36	1 281	13	355	Stadtkreis
1 134	95	200	1 563	57	362	5 641	347	1 169	Pforzheim
22 850	5 113	3 495	11 450	3 677	3 264	43 483	8 669	7 552	Landkreise
									Calw
859	137	156	553	199	108	724	51	136	Enzkreis
2 250	1 193	396	3 801	1 672	844	2 584	672	561	Freudenstadt
4 405	3 392	739	1 945	603	471	2 374	950	414	Region Nordschwarzwald
5 791	2 780	864	8 957	4 747	2 944	13 622	6 675	2 584	Regierungsbezirk Karlsruhe
13 305	7 502	2 155	15 256	7 221	4 367	19 304	8 348	3 695	Stadtkreis
									Pforzheim
20	0	3	108	0	28	2 601	0	672	Landkreise
2	0	0	19	0	6	2 233	0	498	Rottweil
4	0	1	5	0	2	2 689	0	597	Schwarzwald-Baar-Kreis
26	0	4	132	0	36	7 523	0	1 767	Tuttlingen
									Region Schwarzwald-Baar-Heuberg
446	53	75	1 011	91	335	4 744	901	1 027	Landkreise
2 340	1 076	331	2 587	1 500	767	1 327	133	324	Konstanz
250	10	38	1 855	204	524	3 003	150	669	Lörrach
3 036	1 139	444	5 453	1 795	1 626	9 074	1 184	2 020	Waldshut
16 367	8 641	2 603	20 841	9 016	6 029	35 901	9 532	7 482	Region Hochrhein-Bodensee
									Regierungsbezirk Freiburg
353	0	75	658	20	111	3 344	334	600	Landkreise
234	37	70	432	181	129	1 199	96	316	Reutlingen
30	0	5	135	0	41	3 101	217	469	Tübingen
617	37	150	1 225	201	281	7 644	647	1 385	Zollernalbkreis
									Region Neckar-Alb
20	0	4	23	0	7	2 541	457	594	Stadtkreis
39	0	5	208	139	20	2 818	254	561	Ulm
62	20	8	84	0	20	3 185	32	758	Landkreise
121	20	17	315	139	47	8 544	743	1 913	Alb-Donau-Kreis
									Biberach
307	34	53	1 002	170	297	2 798	420	565	Region Donau-Ilter ¹⁾
89	0	17	421	185	122	2 763	83	902	Landkreise
3	0	1	34	0	9	1 325	93	319	Bodenseekreis
399	34	71	1 457	355	428	6 886	596	1 786	Ravensburg
1 137	91	238	2 997	695	756	23 074	1 986	5 084	Sigmaringen
									Region Bodensee-Oberschwaben
56 783	16 934	9 243	45 152	15 983	12 693	145 514	26 831	29 070	Regierungsbezirk Tübingen
									Baden-Württemberg

1) Soweit Land Baden-Württemberg.

Pflanzliche Produktion

Noch: 16. Obsternte in den Stadt- und Landkreisen 1979

Kreis Region Regierungsbezirk Land	Johannisbeeren (schwarz)			Stachelbeeren			Himbeeren		
	insgesamt	davon Verkauf als Eßobst	Geldwert der Gesamternte	insgesamt	davon Verkauf als Eßobst	Geldwert der Gesamternte	insgesamt	davon Verkauf als Eßobst	Geldwert der Gesamternte
	dt		1000 DM	dt		1000 DM	dt		1000 DM
Stadtkreis Stuttgart, Landeshauptstadt	2 711	461	818	2 839	1 476	694	2 286	892	877
Landkreise									
Böblingen	3 115	125	836	998	120	365	972	185	441
Esslingen	6 024	482	1 454	1 554	280	340	3 216	675	1 334
Göppingen	1 503	30	500	949	47	292	525	58	282
Ludwigsburg	12 158	973	3 294	1 607	321	472	2 061	350	860
Rems-Murr-Kreis	13 148	1 052	3 561	1 286	206	311	1 353	176	531
Region Mittlerer Neckar	38 659	3 123	10 463	9 233	2 450	2 474	10 413	2 336	4 325
Stadtkreis Heilbronn	812	0	198	216	0	43	275	25	111
Landkreise									
Heilbronn	11 809	354	2 322	1 068	53	224	1 533	169	571
Hohenlohekreis	4 979	249	1 092	355	11	77	438	57	134
Schwäbisch Hall	3 068	123	658	603	48	110	419	50	193
Main-Tauber-Kreis	1 358	217	325	819	90	120	544	16	224
Region Franken	22 026	943	4 595	3 061	202	574	3 209	317	1 233
Landkreise									
Heidenheim	1 071	11	326	953	10	318	199	4	130
Ostalbkreis	1 189	12	241	962	38	177	549	11	239
Region Ostwürttemberg	2 260	23	567	1 915	48	495	748	15	369
Regierungsbezirk Stuttgart	62 945	4 089	15 625	14 209	2 700	3 543	14 370	2 668	5 927
Stadtkreise									
Baden-Baden	1 042	625	375	117	15	31	748	37	182
Karlsruhe	2 406	72	477	586	47	98	923	55	290
Landkreise									
Karlsruhe	9 274	1 113	2 523	831	75	151	1 950	312	544
Rastatt	4 798	1 008	1 291	494	153	101	3 379	1 656	1 311
Region Mittlerer Oberrhein	17 520	2 818	4 666	2 028	290	381	7 000	2 060	2 327
Stadtkreise									
Heidelberg	2 709	0	556	1 072	611	285	910	637	355
Mannheim	668	0	336	468	5	94	273	11	143
Landkreise									
Neckar-Odenwald-Kreis	1 212	158	304	704	28	155	394	32	82
Rhein-Neckar-Kreis	14 642	1 611	2 952	1 920	499	316	5 772	1 616	2 241
Region Unterer Neckar	19 231	1 769	4 148	4 164	1 143	850	7 349	2 296	2 821
Stadtkreis Pforzheim	592	0	83	205	88	37	197	77	123
Landkreise									
Calw	646	45	167	406	24	102	175	2	56
Enzkreis	1 466	147	355	419	38	79	579	75	170
Freudenstadt	529	5	142	285	0	60	280	28	96
Region Nordschwarzwald	3 233	197	747	1 315	150	278	1 231	182	445
Regierungsbezirk Karlsruhe	39 984	4 784	9 561	7 507	1 583	1 509	15 580	4 538	5 593
Stadtkreis Freiburg im Breisgau	746	172	233	449	130	130	228	2	116
Landkreise									
Breisgau-Hochschwarzwald	1 760	141	392	295	56	71	842	244	290
Emmendingen	1 448	116	361	155	47	34	467	117	117
Ortenaukreis	9 338	2 148	2 951	1 150	311	313	10 038	6 023	4 289
Region Südllicher Oberrhein	13 292	2 577	3 937	2 049	544	548	11 575	6 386	4 812
Landkreise									
Rottweil	964	0	269	462	5	115	443	0	261
Schwarzwald-Baar-Kreis	454	0	108	655	0	141	355	0	142
Tuttlingen	673	0	192	404	0	94	288	0	79
Region Schwarzwald-Baar-Heuberg	2 091	0	569	1 521	5	350	1 086	0	482
Landkreise									
Konstanz	3 424	137	853	327	65	77	639	83	312
Lörrach	924	83	230	269	59	58	9 656	4 925	3 232
Waldshut	675	74	171	286	6	76	665	166	199
Region Hochrhein-Bodensee	5 023	294	1 254	882	130	211	10 960	5 174	3 743
Regierungsbezirk Freiburg	20 406	2 871	5 760	4 452	679	1 109	23 621	11 560	9 037
Landkreise									
Reutlingen	4 968	199	1 689	1 133	136	268	887	44	475
Tübingen	828	207	315	310	71	79	289	66	165
Zollernalbkreis	1 471	206	304	748	22	143	526	11	139
Region Neckar-Alb	7 267	612	2 308	2 191	229	490	1 702	121	779
Stadtkreis Ulm	1 350	135	390	999	140	176	1 488	149	445
Landkreise									
Alb-Donau-Kreis	2 125	340	565	744	119	199	604	72	202
Biberach	971	10	318	639	0	109	1 147	23	484
Region Donau-Ilter ¹⁾	4 446	485	1 273	2 382	259	484	3 239	244	1 131
Landkreise									
Bodenseekreis	5 348	428	1 137	295	38	76	1 009	91	487
Ravensburg	1 808	18	615	368	7	142	607	121	319
Sigmaringen	280	28	69	369	26	94	206	10	51
Region Bodensee-Oberschwaben	7 436	474	1 821	1 032	71	312	1 822	222	857
Regierungsbezirk Tübingen	19 149	1 571	5 402	5 605	559	1 286	6 763	587	2 767
Baden-Württemberg	142 484	13 315	36 348	31 773	5 521	7 447	60 334	19 353	23 324

1) Soweit Land Baden-Württemberg.

17. Entwicklung der Pflanzenbestände in Baumschulen 1966 und 1972 bis 1979

Art	1966	1972	1978	1979	Durchschnitt		Veränderung D 1973/79 gegen D 1966/72
					1966/72	1973/79	
	1000 Stück						

Bestände an verkaufsfertigen Obstgehölzen

a) Obstbäume							
Apfelbäume	397	291	217	257	459	192	- 58,2
darunter Niederstämme	307	230	177	200	378	158	- 58,2
Birnbäume	169	115	107	114	170	98	- 42,4
darunter Niederstämme	108	92	83	88	135	79	- 41,5
Kernobstbäume zusammen	566	406	324	371	629	290	- 53,9
Pflaumen- und Zwetschgenbäume	78	52	60	59	68	48	- 29,4
Mirabellen- und Reneklodenbäume	26	19	19	18	25	17	- 32,0
Süßkirschbäume	44	71	76	80	62	72	+ 16,1
Sauerkirschbäume	43	43	53	56	59	42	- 20,8
Pfirsichbäume	80	57	42	39	67	44	- 34,3
Aprikosenbäume	10	8	6	7	9	7	- 22,2
Steinobstbäume zusammen	281	250	256	259	284	230	- 19,0
Quittenbäume	11	8	5	6	13	7	- 46,2
Walnußbäume	4	10	17	14	6	16	+166,7
Obstbäume insgesamt	862	674	602	650	932	543	- 41,7

b) Beerensträucher

Himbeeren	365	671	310	261	448	384	- 14,3
Johannisbeeren	1 037	752	879	877	995	831	- 16,5
davon							
schwarze, ein- und mehrjährige Pflanzen	372	267	216	207	348	244	- 29,9
rote und weiße, ein- und mehrjährige Pflanzen	541	373	510	523	520	451	- 13,3
Stämme mit Krone (alle Formen)	124	113	153	147	127	136	+ 7,1
Stachelbeeren	390	310	365	387	367	361	- 1,6
Beerenobstpflanzware insgesamt	1 792	1 733	1 554	1 525	1 810	1 576	- 12,9

Bestände an verkaufsfertigen Ziergehölzen und Forstpflanzen

a) Ziergehölze für Straßen, Parks und Gärten (ohne Forstpflanzen)

Laubbäume für Straßen, Parks und Gärten,							
Heister ohne Krone	349	505	440	469	440	486	+ 10,5
Laubbäume mit Krone	95	156	191	187	114	162	+ 42,1
Laubabwerfende Ziersträucher (ohne immergrüne							
Gehölze, Heckenpflanzen und Rosen)	1 631	3 584	3 430 ¹⁾	3 267 ¹⁾	2 374	3 412	+ 43,7
Nadelgehölze (ohne Hecken- und Forstpflanzen)							
a) niedrigbleibend und Zwergformen, verpflanzt	543	1 336	1 663	1 601	833	1 634	+ 96,2
b) hochwachsend, verpflanzt	356	655	965	922	460	895	+ 94,6
Heckenpflanzen (ohne Forstpflanzen)							
a) Laubgehölze in halbweitem und weitem Stand	1 830	2 640	2 787	2 765	2 010	2 814	+ 40,0
b) Nadelgehölze	663	1 151	1 271	1 411	710	1 316	+ 85,4
Rhododendron, zwei- und mehrjährige Pflanzen	19	58	44	44	36	47	+ 30,6
Freilandazaleen, zwei- und mehrjährige Pflanzen	9	40	30	27	25	29	+ 16,0
Bodendecker	.	.	6 795	6 491	.	.	.
Sonstige immergrüne Gehölze und Moorbeetpflanzen							
mit zwei- und mehrjährigem Trieb	324	1 417	682 ¹⁾	660 ¹⁾	660	847	+ 28,3
Schling- und Kletterpflanzen	102	109	238	118	94	143	+ 52,1

b) Rosengehölze, Veredlungen (jeweils im Vorjahr veredelt)

Rosenstämme	17	25	16	13	25	17	- 32,0
Buschrosen (großblumig)	698	1 107	885	859	896	941	+ 5,0
Polyantharosen	1 031	1 531	1 256	1 202	1 184	1 343	+ 13,4
Kletter- und Parkrosen	140	174	181	167	133	185	+ 39,1
Ziergehölze insgesamt	7 807	14 488	20 874	20 203	9 994	18 409	+ 84,2

c) Forstpflanzen (Sämlinge und verschulte Pflanzen insgesamt)

Nadelholzpflanzen insgesamt	157 219	129 780	93 880	95 211	146 634	113 361	- 22,7
darunter Fichte	115 566	103 253	77 251	77 893	115 588	92 854	- 19,7
Laubholzpflanzen insgesamt	12 394	13 504	11 337	12 036	12 321	11 252	- 8,7

1) Ohne Bodendecker.

18. Weinbauliche Betriebseinheiten und bestockte Rebflächen nach Größenklassen der bestockten Rebfläche 1972 bis 1979 *)

Bestockte Rebfläche von ... bis unter ... ha	1972		1973		1974		1975	
	Betriebe	Bestockte Rebfläche	Betriebe	Bestockte Rebfläche	Betriebe	Bestockte Rebfläche	Betriebe	Bestockte Rebfläche
	Anzahl	ha	Anzahl	ha	Anzahl	ha	Anzahl	ha

Baden-Württemberg insgesamt

unter 0,10	25 276	1 235	24 719	1 199	23 711	1 153	22 732	1 107
0,10 - 0,25	23 004	2 890	22 549	2 848	22 223	2 820	21 607	2 752
0,25 - 0,50	11 804	3 438	11 440	3 369	11 336	3 355	11 189	3 309
0,50 - 1,00	7 325	4 457	7 351	4 529	7 376	4 577	7 270	4 485
1 und mehr	4 965	8 477	5 241	9 160	5 499	9 746	5 744	10 408
Insgesamt	72 374	20 497	71 300	21 105	70 145	21 651	68 542	22 061

Weinbaugebiet Württemberg

unter 0,10	7 584	358	7 833	372	7 561	360	7 128	338
0,10 - 0,25	9 908	1 093	9 587	1 093	9 459	1 090	9 077	1 048
0,25 - 0,50	5 402	1 391	5 152	1 385	5 104	1 389	4 929	1 329
0,50 - 1,00	3 351	1 849	3 417	1 953	3 380	1 955	3 254	1 843
1 und mehr	2 055	3 205	2 311	3 847	2 415	4 087	2 541	4 353
Insgesamt	28 300	7 896	28 300	8 650	27 919	8 881	26 929	8 911

Weinbaugebiet Baden

unter 0,10	17 692	877	16 886	827	16 150	793	15 604	768
0,10 - 0,25	13 096	1 797	12 962	1 755	12 764	1 730	12 530	1 705
0,25 - 0,50	6 402	2 047	6 288	1 985	6 232	1 966	6 260	1 979
0,50 - 1,00	3 974	2 608	3 934	2 576	3 996	2 622	4 016	2 643
1 und mehr	2 910	5 272	2 930	5 312	3 084	5 659	3 203	6 055
Insgesamt	44 074	12 601	43 000	12 455	42 226	12 770	41 613	13 150

Bestockte Rebfläche von ... bis unter ... ha	1976		1977		1978		1979	
	Betriebe	Bestockte Rebfläche	Betriebe	Bestockte Rebfläche	Betriebe	Bestockte Rebfläche	Betriebe	Bestockte Rebfläche
	Anzahl	ha	Anzahl	ha	Anzahl	ha	Anzahl	ha

Baden-Württemberg insgesamt

unter 0,10	22 321	1 078	21 819	1 050	19 922	984	19 163	953
0,10 - 0,25	21 228	2 706	20 961	2 693	19 825	2 596	19 106	2 538
0,25 - 0,50	11 169	3 311	11 146	3 326	10 760	3 256	10 440	3 199
0,50 - 1,00	7 226	4 468	7 128	4 427	7 066	4 399	6 886	4 341
1 und mehr	5 938	10 963	6 132	11 978	6 252	12 613	6 247	12 791
Insgesamt	67 882	22 526	67 186	23 474	63 825	23 848	61 842	23 822

Weinbaugebiet Württemberg

unter 0,10	6 883	326	6 596	306	6 108	292	5 980	288
0,10 - 0,25	8 787	1 019	8 567	989	8 060	941	7 699	925
0,25 - 0,50	4 888	1 329	4 691	1 266	4 493	1 220	4 257	1 185
0,50 - 1,00	3 200	1 823	2 989	1 691	2 981	1 674	2 847	1 648
1 und mehr	2 639	4 630	2 521	4 738	2 578	5 016	2 557	5 104
Insgesamt	26 397	9 127	25 364	8 990	24 220	9 143	23 340	9 150

Weinbaugebiet Baden

unter 0,10	15 438	752	15 223	744	13 811	692	13 183	665
0,10 - 0,25	12 441	1 687	12 394	1 704	11 762	1 656	11 407	1 613
0,25 - 0,50	6 281	1 982	6 455	2 060	6 267	2 035	6 183	2 014
0,50 - 1,00	4 026	2 645	4 139	2 736	4 085	2 724	4 039	2 693
1 und mehr	3 299	6 333	3 611	7 240	3 672	7 594	3 690	7 687
Insgesamt	41 485	13 399	41 822	14 484	39 597	14 701	38 502	14 672

*) Nach der Fortschreibung des Weinbaukatasters

19. Bestockte Rebflächen der Keltertrauben nach Weinbaubereichen und wichtigsten Rebsorten 1978 und 1979

Rebsorte	1978	1979	Rebsorte	1978	1979	Rebsorte	1978	1979
	ha			ha			ha	
Baden-Württemberg insgesamt ¹⁾			Kocher-Jagst-Tauber			Markgräflerland		
Auxerrois	92	87	Ruländer	4	4	Auxerrois	2	2
Ruländer	2 050	2 028	Gutedel	1	1	Ruländer	114	114
Weißer Burgunder	407	404	Kerner	30	31	Weißer Burgunder	81	81
Elbling	83	78	Müller-Thurgau	153	162	Elbling	4	3
Freisamer	49 ^r	48	Riesling	37	36	Freisamer	16	16
Gewürztraminer	191	193	Silvaner	149	146	Gewürztraminer	43	44
Gutedel	1 352	1 312	Blauer Frühburgunder	1	1	Gutedel	1 325	1 287
Kerner	641 ^r	678	Blauer Spätburgunder	6	6	Müller-Thurgau	839	837
Müller-Thurgau	6 358	6 391	Lemberger	1	1	Muskat-Ottonel	6	6
Muskat-Ottonel	12	12	Blauer Portugieser	17	16	Riesling	7	7
Riesling	3 260	3 299	Schwarzriesling	14	17	Silvaner	50	49
Scheurebe	27	29	Blauer Trollinger	6	6	Roter Traminer	15	10
Silvaner	1 333	1 295	Neuzucht, Versuchsanbau	3	3	Nobling	103	107
Roter Traminer	100	97				Blauer Spätburgunder	243	248
Nobling	106	110						
Blauer Frühburgunder	19	18						
Blauer Spätburgunder	2 963	3 006	Badische Bergstraße/Kraichgau			Kaiserstuhl-Tuniberg		
Färbertraube	12	11	Auxerrois	47	46	Auxerrois	16	15
Helfensteiner	75	77	Ruländer	279	262	Ruländer	965	955
Heroldrebe	66	63	Weißer Burgunder	129	128	Weißer Burgunder	135	135
Lemberger	429	401	Elbling	33	32	Elbling	31	29
Blauer Portugieser	576	551	Gewürztraminer	6	6	Freisamer	11	11
Samtrot	39	38	Gutedel	1	1	Gewürztraminer	84	82
Schwarzriesling	1 008	1 023	Kerner	6	7	Gutedel	2	2
Blauer Trollinger	2 092	2 065	Müller-Thurgau	902	889	Kerner	1	2
Neuzucht, Versuchsanbau	88	99	Riesling	399	401	Müller-Thurgau	1 856	1 855
			Silvaner	97	94	Muskat-Ottonel	4	4
			Blauer Spätburgunder	79	80	Riesling	37	36
			Heroldrebe	1	1	Scheurebe	18	18
			Lemberger	12	12	Silvaner	421	417
			Blauer Portugieser	56	54	Roter Traminer	4	4
			Samtrot	2	2	Blauer Spätburgunder	1 277	1 298
			Schwarzriesling	57	55	Färbertraube	7	7
			Blauer Trollinger	5	5	Neuzucht, Versuchsanbau	9	8
Remstal-Stuttgart			Badisches Frankenland			Breisgau		
Ruländer	21	21	Auxerrois	2	1	Auxerrois	24	22
Gewürztraminer	2	2	Ruländer	5	6	Ruländer	319	322
Kerner	100	109	Weißer Burgunder	14	13	Weißer Burgunder	43	42
Müller-Thurgau	204	204	Gutedel	15	13	Elbling	14	13
Riesling	321	340	Kerner	30	33	Freisamer	15	15
Silvaner	190	181	Müller-Thurgau	471	463	Gewürztraminer	30	32
Blauer Spätburgunder	34	32	Riesling	2	1	Gutedel	4	4
Helfensteiner	17	16	Silvaner	58	54	Kerner	5	6
Heroldrebe	18	17	Blauer Portugieser	11	11	Müller-Thurgau	780	788
Lemberger	1	1	Schwarzriesling	4	4	Muskat-Ottonel	1	1
Blauer Portugieser	53	49	Neuzucht, Versuchsanbau	17	16	Riesling	25	25
Schwarzriesling	17	18				Scheurebe	2	2
Blauer Trollinger	668	664				Silvaner	8	8
Neuzucht, Versuchsanbau	8	8				Roter Traminer	10	11
						Nobling	3 ^r	3
						Blauer Spätburgunder	290	296
						Färbertraube	5	4
						Blauer Portugieser	2	2
						Schwarzriesling	9	9
Württembergisch Unterland			Bereich Bodensee			Ortenau		
Ruländer	95	97	Auxerrois	1	1	Ruländer	230	229
Weißer Burgunder	4	4	Ruländer	18	18	Freisamer	7	6
Gewürztraminer	9	10	Weißer Burgunder	1	1	Gewürztraminer	17	17
Gutedel	3	3	Elbling	1	1	Kerner	7	8
Kerner	462	482	Gutedel	1	1	Müller-Thurgau	408	423
Müller-Thurgau	570	595	Müller-Thurgau	175	175	Muskat-Ottonel	1	1
Riesling	1 786	1 807	Roter Traminer	3	3	Riesling	646	646
Silvaner	350	337	Blauer Spätburgunder	136	138	Scheurebe	7	9
Blauer Frühburgunder	18	17	Neuzucht, Versuchsanbau	8	9	Silvaner	10	9
Blauer Spätburgunder	261	260				Roter Traminer	68	69
Helfensteiner	58	61				Blauer Spätburgunder	637	648
Heroldrebe	47	45				Schwarzriesling	2	4
Lemberger	415	387						
Blauer Portugieser	437	419						
Samtrot	37	36						
Schwarzriesling	905	916						
Blauer Trollinger	1 413	1 390						
Neuzucht, Versuchsanbau	43	55						

1) Flächen nach Belegenheit

20. Bestockte Rebflächen nach Art der Erzeugung und der Lage sowie nach Anbaugebieten 1975 bis 1979

Jahr	Bestockte Rebfläche insgesamt	Davon			Bestockte Rebflächen zu Keltertrauben in		
		Keltertrauben	Rebschulen	Unterlagen- schnittgärten	Ebene	Hanglage	Steillage
		ha					
Land Baden-Württemberg insgesamt ¹⁾							
1975	22 061	21 967	57	37	5 890	12 235	3 841
1976	22 525	22 430	56	39	6 045	12 522	3 864
1977	23 474	23 389	49	36	6 291	13 192	3 906
1978	23 848	23 763	49 ^x	34	6 414	13 519	3 830
1979	23 822	23 738	51	33	6 417	13 469	3 852
Remstal - Stuttgart							
1975	1 492	1 483	6	3	163	958	363
1976	1 487	1 479	5	2	155	957	367
1977	1 640	1 630	7	3	169	1 081	380
1978	1 674	1 665	5 ^x	3	168	1 130	367
1979	1 680	1 673	4	3	165	1 147	361
Württembergisch Unterland							
1975	6 448	6 417	17	13	1 243	3 703	1 472
1976	6 572	6 542	18	12	1 282	3 807	1 453
1977	6 919	6 891	16	12	1 298	4 173	1 420
1978	7 025	6 995	18 ^x	11	1 314	4 273	1 408
1979	7 022	6 997	15	10	1 329	4 222	1 446
Kocher-Jagst-Tauber							
1975	265	265	-	-	8	187	70
1976	312	312	-	-	7	212	92
1977	422	422	1	-	9	284	129
1978	436	435	-	-	13	294	128
1979	442	442	-	-	15	302	125
Badische Bergstraße/Kraichgau							
1975	2 199	2 194	3	2	407	1 551	235
1976	2 238	2 230	5	3	411	1 583	236
1977	2 242	2 235	5	2 ^x	406	1 600	229
1978	2 220	2 213	5	2 ^x	399	1 592	222
1979	2 178	2 172	5	1	397	1 556	219
Badisches Frankenland							
1975	557	557	-	-	17	402	138
1976	582	582	0	0	18	426	138
1977	631	630	-	-	25	451	153
1978	641	641	-	-	23	466	152
1979	628	627	-	-	24	453	150
Bereich Bodensee							
1975	326	325	0	1	51	224	50
1976	351	349	1	1 ^x	58	239	52
1977	349	348	-	1	59	237	52
1978	349	349	-	-	57	239	53
1979	353	352	-	1	56	243	53
Markgräflerland							
1975	3 261	3 254	3	4	749	2 216	289
1976	3 366	3 359	4	4	822	2 247	290
1977	2 866	2 860	2	4	438	2 153	269
1978	2 879	2 872	2	4	444	2 162	267
1979	2 844	2 837	3	4	450	2 121	266
Kaiserstuhl - Tuniberg							
1975	4 135	4 115	15	5	2 567	1 350	198
1976	4 174	4 154	13	7	2 598	1 358	198
1977	4 853	4 836	11	5	3 142	1 482	212
1978	4 931	4 914	11	5	3 256	1 484	174
1979	4 936	4 914	16	5	3 209	1 539	166
Breisgau							
1975	1 500	1 493	4	4	602	740	151
1976	1 534	1 528	3	4	603	769	156
1977	1 577	1 572	2	3	639	775	158
1978	1 610	1 606	2	3	648	800	158
1979	1 627	1 622	2	3	665	800	157
Ortenau							
1975	1 871	1 858	9	5	84	899	875
1976	1 902	1 889	8	5	89	917	883
1977	1 970	1 958	6	5	104	951	904
1978	2 076	2 065	5	5	93	1 072	901
1979	2 106	2 095	5	6	107	1 079	909

1) Landeszahlen nach dem Betriebsstanzprinzip, Bereichszahlen nach der Belegenheit.

21. Entwicklung der Weinmosternte nach Rebsorten 1973 bis 1979
— Ergebnisse der ergänzenden Ernteterminnung —

Jahr	Ertrag- fähige Rebfläche	Mostertrag		Ertrag- fähige Rebfläche	Mostertrag		Ertrag- fähige Rebfläche	Mostertrag	
		von 1 ha	insgesamt		von 1 ha	insgesamt		von 1 ha	insgesamt
		ha	hl		ha	hl		ha	hl
Müller-Thurgau									
1973	4 113	126,1	518 651	2 402	127,5	306 275	1 360	119,5	162 407
1974	4 564	53,5	244 371	2 531	51,7	130 847	1 351	52,0	70 182
1975	5 139	103,3	530 761	2 658	95,4	253 615	1 439	105,6	152 026
1976	5 464	121,6	664 563	2 748	81,4	223 644	1 386	82,6	114 423
1977	5 607	142,5	798 852	2 850	108,3	308 812	1 313	122,2	160 423
1978	5 956	79,3	472 485	2 884	81,2	234 331	1 295	72,7	94 118
1979	6 157	106,3	654 263	3 073	116,1	356 643	1 272	93,7	119 155
Mittel 1973/78	5 141	104,7	538 281	2 679	90,7	242 921	1 357	92,6	125 597
Riesling									
Silvaner									
Gutedel									
1973	1 212	117,6	142 575	1 709	107,6	183 816	351	111,6	39 169
1974	1 209	23,5	28 451	1 830	49,0	89 676	371	47,0	17 436
1975	1 226	94,0	115 150	1 973	76,3	150 585	377	82,4	31 080
1976	1 288	105,6	136 004	1 966	87,1	171 226	383	90,5	34 701
1977	1 241	133,3	165 391	1 975	112,6	222 474	377	109,3	41 203
1978	1 302	42,2	55 015	1 968	53,9	106 129	377	53,0	19 993
1979	1 304	107,6	140 276	2 002	86,5	173 184	384	93,8	36 027
Mittel 1973/78	1 246	86,0	107 098	1 904	80,9	153 984	373	82,0	30 597
Ruländer									
Weißer Burgunder									
Gewürztraminer									
1973	140	83,8	11 712	1 858	145,0	269 494	2 611	112,8	294 488
1974	157	22,2	3 488	1 838	48,1	88 307	2 608	48,5	126 383
1975	178	54,7	9 738	1 867	89,2	166 597	2 686	72,0	193 338
1976	181	66,3	12 017	1 790	98,9	176 982	2 684	103,8	278 569
1977	183	65,2	11 965	1 822	185,8	338 446	2 689	124,7	335 335
1978	187	28,7	5 364	1 826	95,5	168 913	2 740	59,3	162 503
1979	185	81,1	15 000	1 925	120,4	231 700	2 810	94,7	266 012
Mittel 1973/78	171	52,9	9 047	1 834	109,9	201 457	2 670	86,8	231 769
Blauer Trollinger									
Blauer Spätburgunder									
Portugieser									
1973	737	128,6	94 769	397	134,0	53 158	780	139,5	108 886
1974	682	46,7	31 850	391	66,2	25 886	835	63,2	52 727
1975	642	127,0	81 535	383	107,7	41 191	865	122,2	105 628
1976	548	97,6	53 464	351	90,6	31 822	872	108,6	94 641
1977	571	164,7	93 976	358	126,7	45 353	891	165,9	147 795
1978	562	88,1	49 570	358	93,7	33 563	890	80,0	71 153
1979	548	85,0	46 597	395	120,4	47 550	951	125,9	119 742
Mittel 1973/78	624	108,2	67 527	373	103,2	38 496	856	113,1	96 805
Lemberger									
Schwarzriesling									
Weißmost									
1973	11 923	120,6	1 437 637	6 853	128,4	879 710	18 776	123,4	2 317 347
1974	12 670	48,5	615 147	6 834	51,4	351 313	19 505	49,5	966 460
1975	13 782	95,9	1 321 518	6 890	92,0	633 618	20 672	94,6	1 955 136
1976	14 286	100,5	1 435 865	6 669	101,4	675 965	20 955	100,8	2 111 830
1977	14 515	126,4	1 834 555	6 796	150,4	1 022 021	21 311	134,0	2 856 576
1978	15 046	71,3	1 073 357	6 835	75,8	518 163	21 881	72,7	1 591 520
1979	15 546	104,1	1 618 201	7 084	106,3	753 206	22 630	104,8	2 371 407
Mittel 1973/78	13 704	93,9	1 286 347	6 813	99,8	680 132	20 517	95,8	1 966 478
Rotmost									
Weinmost insgesamt									

22. Weinmosternte nach Weinbaubereichen, Qualitätsstufen und Rebsorten 1979

Weinbaubereich Weinbaugebiet Land	Rebfläche im Ertrag	Mostertrag				Davon					
		je ha	insgesamt	durchschnittl.		Tafelwein		Qualitätswein		Prädikatswein	
				Most- gewicht	Säure- gehalt	Mostmenge	Most- gewicht	Mostmenge	Most- gewicht	Mostmenge	Most- gewicht
ha	hl	Grad	Promille	hl	Grad	hl	Grad	hl	Grad	hl	Grad
Weißmost											
Remstal-Stuttgart	748	111,5	83 390	77	8,8	-	-	25 294	70	58 096	81
Württembergisch Unterland	3 132	122,8	384 629	74	9,5	43	56	224 133	69	160 453	80
Kocher-Jagst-Tauber	353	55,2	19 480	78	8,5	623	57	4 188	69	14 669	81
Württemberg ¹⁾	4 237	115,1	487 763	74	9,4	666	57	253 812	69	233 285	80
Badische Bergstraße/Kraichgau	1 874	89,1	167 036	78	8,6	2 101	62	88 097	73	76 838	84
Badisches Frankenland	572	11,8	6 723	84	7,3	3	62	364	73	6 356	85
Bodensee	198	90,5	17 911	72	9,2	502	61	14 503	71	2 906	82
Markgräflerland	2 557	110,8	283 265	73	8,2	3 247	63	231 180	72	48 838	82
Kaiserstuhl-Tuniberg	3 496	112,3	392 626	76	8,0	4 201	64	287 218	73	101 207	83
Breisgau	1 266	98,6	124 852	77	8,0	2 285	63	82 075	74	40 492	83
Ortenau	1 346	102,5	138 025	75	9,3	1 774	63	91 240	73	45 011	81
Baden	11 309	100,0	1 130 438	75	8,3	14 113	63	794 677	73	321 648	83
Baden-Württemberg	15 546	104,1	1 618 201	75	8,6	14 779	63	1 048 489	72	554 933	82
dagegen 1978	15 046	71,3	1 073 357	71	10,4	66 278	56	813 067	69	194 012	81
Rotmost ²⁾											
Remstal-Stuttgart	747	110,6	82 621	74	9,0	-	-	33 196	69	49 425	77
Württembergisch Unterland	3 453	118,9	410 489	73	9,2	476	55	243 028	70	166 985	79
Kocher-Jagst-Tauber	47	50,1	2 356	76	9,7	47	50	744	70	1 565	80
Württemberg ¹⁾	4 250	116,6	495 666	73	9,2	523	54	277 031	70	218 112	79
Badische Bergstraße/Kraichgau	289	83,1	24 015	78	9,1	197	65	16 560	74	7 258	87
Badisches Frankenland	31	16,5	512	85	8,5	3	65	108	74	401	88
Bodensee	140	76,7	10 741	78	11,7	45	63	9 250	77	1 446	88
Markgräflerland	242	93,0	22 517	80	9,6	74	65	17 684	78	4 759	87
Kaiserstuhl-Tuniberg	1 247	98,8	123 241	81	9,8	673	67	89 410	78	33 158	88
Breisgau	304	81,7	24 826	81	9,1	42	66	15 723	77	9 061	88
Ortenau	581	89,0	51 688	82	10,2	326	65	32 062	78	19 300	88
Baden	2 834	90,9	257 540	81	9,8	1 360	66	180 797	78	75 383	88
Baden-Württemberg	7 084	106,3	753 206	76	9,4	1 883	62	457 828	73	293 495	81
dagegen 1978	6 835	75,8	518 163	69	11,7	25 868	58	441 649	68	50 646	85

1) Einschließlich sonstiger Lagen, die keiner Großlage zugeordnet sind. - 2) Einschließlich Weinmost aus gemischten Beständen.

Noch: 22. Weinmosternte nach Weinbaubereichen, Qualitätsstufen und Rebsorten 1979

Weinbaubereich Weinbaugbiet Land		Rebfläche im Ertrag	Mostertrag				Davon						
			je ha	insgesamt	durchschnittl.		Tafelwein		Qualitätswein		Prädikatswein		
					Most- gewicht	Säure- gehalt	Most- menge	Most- gewicht	Most- menge	Most- gewicht	Most- menge	Most- gewicht	
													Grad
		ha	hl				hl	Grad	hl	Grad	hl	Grad	
Weinmost insgesamt													
Remstal-Stuttgart	1978	1 411	72,3	102 000	65	11,2	3 612	55	91 369	65	7 019	77	
	1979	1 495	111,0	166 011	76	8,9	-	-	58 490	69	107 521	79	
Württembergisch Unterland	1978	6 210	94,2	584 890	63	12,7	62 827	54	504 353	64	17 710	77	
	1979	6 585	120,7	795 118	73	9,4	519	55	467 161	69	327 438	79	
Kocher-Jagst-Tauber	1978	382	69,7	26 599	64	11,6	2 916	54	22 602	65	1 081	75	
	1979	400	54,6	21 836	78	8,7	670	56	4 932	70	16 234	81	
Württemberg ¹⁾	1978	8 009	89,1	713 844	64	12,4	69 381	54	618 549	64	25 914	77	
	1979	8 487	115,9	983 429	74	9,3	1 189	56	530 843	69	451 397	79	
Badische Bergstraße/ Kraichgau	1978	2 126	57,0	121 123	72	10,0	11 734	61	90 701	71	18 688	82	
	1979	2 163	88,3	191 051	78	8,7	2 298	62	104 657	73	84 096	84	
Badisches Frankenland	1978	612	64,4	39 394	69	8,5	1 094	61	36 291	69	2 009	79	
	1979	603	12,0	7 235	84	7,4	6	64	472	74	6 757	85	
Bodensee	1978	327	60,2	19 655	73	11,3	377	60	17 658	72	1 620	83	
	1979	338	84,8	28 652	74	10,1	547	61	23 753	73	4 352	84	
Markgräflerland	1978	2 772	57,1	158 421	76	8,5	1 242	65	117 939	74	39 240	82	
	1979	2 799	109,2	305 782	74	8,3	3 321	63	248 864	72	53 597	82	
Kaiserstuhl-Tuniberg	1978	4 616	73,1	337 581	78	9,7	541	66	227 675	75	109 365	83	
	1979	4 743	108,8	515 867	77	8,4	4 874	64	376 628	74	134 365	84	
Breisgau	1978	1 540	61,1	94 123	77	8,8	1 653	64	61 768	75	30 702	82	
	1979	1 570	95,3	149 678	77	8,2	2 327	63	97 798	74	49 553	84	
Ortenau	1978	1 879	57,1	107 379	73	11,5	6 124	60	84 135	72	17 120	83	
	1979	1 927	98,4	189 713	77	9,5	2 100	63	123 302	74	64 311	83	
Baden	1978	13 872	63,3	877 676	75	9,6	22 765	61	636 167	74	218 744	82	
	1979	14 143	98,1	1 387 978	76	8,6	15 473	63	975 474	74	397 031	84	
Baden-Württemberg	1978	21 881	72,7	1 591 520	70	10,9	92 146	56	1 254 716	69	244 658	82	
	1979	22 630	104,8	2 371 407	75	8,9	16 662	63	1 506 317	72	848 428	81	

1) Einschließlich sonstiger Lagen, die keiner Großlage zugeordnet sind.

Noch: 22. Weinmosternte nach Weinbaubereichen, Qualitätsstufen und Rebsorten 1979

Weinbaubereich Weinbaugbiet Land	Rebfläche im Ertrag	Mostertrag				Davon		
		je ha	insgesamt	durchschnittlich		Tafelwein	Qualitätswein	Prädikatswein
				Mostgewicht	Säuregehalt	Mostmenge		
						Grad	Promille	hl
ha	hl	Grad	Promille	hl				
Blauer Trollinger								
Remstal-Stuttgart	603	116,4	70 174	73	9,1	-	28 789	41 385
Württembergisch Unterland	1 312	122,5	160 720	71	9,1	-	116 570	44 150
Kocher-Jagst-Tauber	6	68,8	413	73	10,2	-	188	225
Württemberg	1 921	120,4	231 307	72	9,1	-	145 547	85 760
Badische Bergstraße/Kraichgau	4	98,3	393	74	9,3	-	362	31
Badisches Frankenland	-	-	-	-	-	-	-	-
Bodensee	-	-	-	-	-	-	-	-
Markgräflerland	-	-	-	-	-	-	-	-
Kaiserstuhl-Tuniberg	-	-	-	-	-	-	-	-
Breisgau	-	-	-	-	-	-	-	-
Ortenau	-	-	-	-	-	-	-	-
Baden	4	98,3	393	74	9,3	-	362	31
Baden-Württemberg	1 925	120,4	231 700	72	9,1	-	145 909	85 791
Dagegen 1978	1 826	92,5	168 913	63	11,8	5 769	161 668	1 476
Blauer Spätburgunder								
Remstal-Stuttgart	30	98,4	2 951	82	8,5	-	194	2 757
Württembergisch Unterland	253	113,4	28 694	75	9,7	-	14 124	14 570
Kocher-Jagst-Tauber	6	65,2	391	84	10,6	-	19	372
Württemberg ¹⁾	291	110,5	32 160	76	9,6	-	14 337	17 823
Badische Bergstraße/Kraichgau	77	91,7	7 061	83	8,7	-	3 546	3 515
Badisches Frankenland	1	10,0	10	70	10,0	-	10	-
Bodensee	132	77,3	10 206	79	11,7	25	8 877	1 304
Markgräflerland	237	93,3	22 103	80	9,6	36	17 308	4 759
Kaiserstuhl-Tuniberg	1 222	99,0	120 932	81	9,8	154	87 736	33 042
Breisgau	281	82,1	23 069	81	9,1	42	14 108	8 919
Ortenau	569	88,7	50 471	82	10,2	202	31 011	19 258
Baden	2 519	92,8	233 852	81	9,8	459	162 596	70 797
Baden-Württemberg	2 810	94,7	266 012	80	9,8	459	176 933	88 620
dagegen 1978	2 740	59,3	162 503	79	11,3	1 511	117 633	43 359

1) Einschließlich sonstiger Lagen, die keiner Großlage zugeordnet sind.

Noch: 22. Weinmosternte nach Weinbaubereichen, Qualitätsstufen und Rebsorten 1979

Weinbaubereich Weinbaugbiet Land	Rebfläche im Ertrag	Mostertrag				Davon		
		je ha	insgesamt	durchschnittlich		Tafelwein	Qualitätswein	Prädikatswein
				Mostgewicht	Säuregehalt			
ha	hl	Grad	Promille	hl				
Müller-Thurgau								
Remstal-Stuttgart	175	118,3	20 704	74	7,9	--	6 976	13 728
Württembergisch Unterland	542	121,1	65 660	73	8,3	-	39 785	25 875
Kocher-Jagst-Tauber	138	48,8	6 739	79	8,4	130	1 805	4 804
Württemberg ¹⁾	858	108,7	93 304	74	8,2	130	48 763	44 411
Badische Bergstraße/Kraichgau	888	94,1	83 573	75	7,9	1 365	52 294	29 914
Badisches Frankenland	458	11,8	5 419	85	7,1	3	9	5 407
Bodensee	171	93,3	15 962	71	9,0	432	13 255	2 275
Markgräflerland	823	122,9	101 133	73	7,7	1 443	82 769	16 921
Kaiserstuhl-Tuniberg	1 798	128,6	231 133	73	7,7	3 414	176 780	50 939
Breisgau	767	107,3	82 286	74	7,7	1 732	56 988	23 566
Ortenau	394	105,2	41 458	74	8,1	1 235	27 655	12 568
Baden	5 299	105,9	560 964	74	7,8	9 624	409 750	141 590
Baden-Württemberg	6 157	106,3	654 268	74	7,8	9 754	458 513	186 001
dagegen 1978	5 956	79,3	472 485	73	8,5	7 254	346 367	118 864
Riesling								
Remstal-Stuttgart	279	116,1	32 385	77	9,6	-	9 875	22 510
Württembergisch Unterland	1 685	123,7	208 481	71	10,3	-	140 351	68 130
Kocher-Jagst-Tauber	35	86,6	3 032	75	9,7	184	939	1 909
Württemberg	1 999	122,0	243 898	72	10,2	184	151 165	92 549
Badische Bergstraße/Kraichgau	388	98,4	38 167	75	10,1	215	23 003	14 949
Badisches Frankenland	1	10,0	10	90	8,0	-	-	10
Bodensee	-	-	-	-	-	-	-	-
Markgräflerland	8	82,9	663	71	9,4	7	478	178
Kaiserstuhl-Tuniberg	37	94,0	3 479	73	10,2	-	2 184	1 295
Breisgau	24	81,3	1 952	71	9,2	99	1 525	328
Ortenau	616	111,2	68 474	74	10,3	447	47 238	20 789
Baden	1 074	105,0	112 745	74	10,2	768	74 428	37 549
Baden-Württemberg	3 073	116,1	356 643	73	10,2	952	225 593	130 098
dagegen 1978	2 884	81,2	234 331	61	14,3	50 605	180 158	3 568

1) Einschließlich sonstiger Lagen, die keiner Großlage zugeordnet sind.

Noch: 22. Weinmosternte nach Weinbaubereichen, Qualitätsstufen und Rebsorten 1979

Weinbaubereich Weinbaugebiet Land	Rebfläche im Ertrag	Mostertrag				Davon		
		je ha	insgesamt	durchschnittlich		Tafelwein	Qualitätswein	Prädikatswein
				Mostgewicht	Säuregehalt			
		ha	hl	Grad	Promille	hl		
Silvaner								
Remstal-Stuttgart	176	96,9	17 054	73	8,8	-	8 124	8 930
Württembergisch Unterland	336	112,5	37 798	72	8,8	18	22 956	14 824
Kocher-Jagst-Tauber	143	46,2	6 603	78	8,2	157	1 125	5 321
Württemberg	655	93,8	61 455	73	8,7	175	32 205	29 075
Badische Bergstraße/Kraichgau	93	64,7	6 020	77	8,5	62	3 240	2 718
Badisches Frankenland	54	14,5	785	80	8,4	-	354	431
Bodensee	-	-	-	-	-	-	-	-
Markgräflerland	48	101,6	4 876	74	8,6	34	4 273	569
Kaiserstuhl-Tuniberg	405	110,1	44 588	72	7,8	619	37 784	6 185
Breisgau	8	81,6	653	72	10,1	-	632	21
Ortenau	9	86,4	778	76	9,2	29	523	226
Baden	617	93,5	57 700	73	8,0	744	46 806	10 150
Baden-Württemberg	1 272	93,7	119 155	73	8,4	919	79 011	39 225
dagegen 1970	1 295	72,7	94 118	67	11,4	3 856	83 655	6 607
Gutedel								
Remstal-Stuttgart	-	-	-	-	-	-	-	-
Württembergisch Unterland	2	87,0	174	73	8,5	-	97	77
Kocher-Jagst-Tauber	-	-	-	-	-	-	-	-
Württemberg	2	87,0	174	73	8,5	-	97	77
Badische Bergstraße/Kraichgau	1	79,0	79	77	8,4	-	24	55
Badisches Frankenland	12	11,7	140	81	6,4	-	1	139
Bodensee	1	64,0	64	74	10,2	-	61	3
Markgräflerland	1 282	108,7	139 299	72	8,4	1 671	120 876	16 752
Kaiserstuhl-Tuniberg	2	86,0	172	70	7,7	-	172	-
Breisgau	4	87,0	348	69	8,7	-	341	7
Ortenau	-	-	-	-	-	-	-	-
Baden	1 302	107,6	140 102	72	8,4	1 671	121 475	16 956
Baden-Württemberg	1 304	107,6	140 276	72	8,4	1 671	121 572	17 033
dagegen 1978	1 302	42,2	55 015	74	8,5	647	45 286	9 082

23. Entwicklung der Weinerzeugung nach Betriebsarten 1973 bis 1979

Bezeichnung	Betriebsart	1973	1974	1975	1976	1977	1978	1979
		hl						

Baden-Württemberg								
Weißwein	Weinbau	102 762	52 286	89 729	106 178	129 633	80 582	118 056
	Genossenschaft	1 125 433	558 337	1 032 608	1 287 708	1 621 709	909 204	1 389 293
	Großhandel	138 133	81 382	122 191	148 942	179 025	105 547	149 899
	Sonstige	15 728	6 343	8 936	11 598	16 572	10 259	17 342
	Zusammen	1 382 056	698 348	1 253 464	1 554 426	1 946 939	1 105 592	1 674 590
Rotwein einschl. Weißherbst und Schillerwein	Weinbau	66 946	29 598	43 582	46 577	73 025	45 888	59 970
	Genossenschaft	688 482	282 969	474 963	558 081	878 498	442 921	665 708
	Großhandel	102 043	40 382	67 981	74 918	103 074	60 413	73 416
	Sonstige	17 197	5 829	7 522	6 720	13 575	8 109	10 555
	Zusammen	874 668	358 778	594 048	686 296	1 068 172	557 331	809 649
Rot- und Weißwein insgesamt	Weinbau	169 708	81 884	133 311	152 755	202 658	126 470	178 026
	Genossenschaft	1 813 915	841 306	1 507 571	1 845 789	2 500 207	1 352 125	2 055 001
	Großhandel	240 176	121 764	190 172	223 860	282 099	165 960	223 315
	Sonstige	32 925	12 172	16 458	18 318	30 147	18 368	27 897
	Zusammen	2 256 724	1 057 126	1 847 512	2 240 722	3 015 111	1 662 923	2 484 239

Weinbaugebiet Baden								
Weißwein	Weinbau	70 567	38 642	62 802	81 707	93 948	50 418	78 860
	Genossenschaft	816 877	438 240	739 904	1 001 669	1 185 141	591 288	956 599
	Großhandel	88 804	54 302	77 088	98 826	103 527	56 687	90 433
	Sonstige	4 836	2 662	2 690	3 368	4 024	2 536	3 549
	Zusammen	981 084	533 846	882 484	1 185 570	1 386 640	700 929	1 129 441
Rotwein einschl. Weißherbst und Schillerwein	Weinbau	17 269	8 313	11 856	15 994	23 534	12 250	17 342
	Genossenschaft	210 898	94 108	146 655	218 964	289 408	135 721	238 563
	Großhandel	27 846	11 666	17 855	25 671	27 284	14 154	21 893
	Sonstige	972	658	759	1 194	1 700	735	959
	Zusammen	256 985	114 745	177 125	261 823	341 926	162 860	278 757
Rot- und Weißwein insgesamt	Weinbau	87 836	46 955	74 658	97 701	117 482	62 668	96 202
	Genossenschaft	1 027 775	532 348	886 559	1 220 633	1 474 549	727 009	1 195 162
	Großhandel	116 650	65 968	94 943	124 497	130 811	70 841	112 326
	Sonstige	5 808	3 320	3 449	4 562	5 724	3 271	4 508
	Zusammen	1 238 069	648 591	1 059 609	1 447 393	1 728 566	863 789	1 408 198

Weinbaugebiet Württemberg								
Weißwein	Weinbau	32 195	13 644	26 927	24 471	35 685	30 164	39 196
	Genossenschaft	308 556	120 097	292 704	286 039	436 568	317 916	432 694
	Großhandel	49 329	27 080	45 103	50 116	75 498	48 860	59 466
	Sonstige	10 892	3 681	6 246	8 230	12 548	7 723	13 793
	Zusammen	400 972	164 502	370 980	368 856	560 299	404 663	545 149
Rotwein einschl. Weißherbst und Schillerwein	Weinbau	49 677	21 285	31 726	30 583	49 491	33 638	42 628
	Genossenschaft	477 584	188 861	328 308	339 117	589 090	307 200	427 145
	Großhandel	74 197	28 716	50 126	49 247	75 790	46 259	51 523
	Sonstige	16 225	5 171	6 763	5 526	11 875	7 374	9 596
	Zusammen	617 683	244 033	416 923	424 473	726 246	394 471	530 892
Rot- und Weißwein insgesamt	Weinbau	81 872	34 929	58 653	55 054	85 176	63 802	81 824
	Genossenschaft	786 140	308 958	621 012	625 156	1 025 658	625 116	859 839
	Großhandel	123 526	55 796	95 229	99 363	151 288	95 119	110 989
	Sonstige	27 117	8 852	13 009	13 756	24 423	15 097	23 389
	Zusammen	1 018 655	408 535	787 903	793 329	1 286 545	799 134	1 076 041

24. Weinbestände in Baden-Württemberg 1973 bis 1979

Bezeichnung	Betriebsart	Bestände am 31. August						
		1973	1974	1975	1976	1977	1978	1979
		hl						
Trinkwein inländischer Herkunft insgesamt	Weinbau	88 405	155 113	109 095	123 906	131 452	183 063	148 806
	Genossenschaft	1 136 799	1 809 226	1 267 446	1 368 453	1 648 082	2 430 208	1 977 051
	Großhandel	306 773	344 139	267 445	283 812	306 830	359 425	318 928
	Sonstige	131 636	129 505	126 743	115 210	117 490	126 902	125 545
	Zusammen	1 663 613	2 437 983	1 770 729	1 891 381	2 203 854	3 099 598	2 570 330
davon								
Weißwein	Weinbau	57 171	93 431	70 070	80 604	92 635	122 787	104 621
	Genossenschaft	624 455	1 061 411	775 981	945 260	1 269 315	1 811 598	1 555 160
	Großhandel	158 275	189 000	151 247	170 202	199 156	231 569	194 980
	Sonstige	39 036	38 496	32 020	32 486	30 330	34 893	30 406
	Zusammen	878 937	1 382 338	1 029 318	1 228 552	1 591 436	2 200 847	1 885 167
Rotwein einschließlich Weißherbst und Schillerwein	Weinbau	30 798	61 306	38 575	42 872	38 289	59 922	43 781
	Genossenschaft	512 344	747 815	491 465	423 193	378 767	618 610	421 891
	Großhandel	129 563	139 360	100 365	96 025	83 513	112 492	90 134
	Sonstige	32 100	31 235	26 181	22 579	18 559	21 316	12 643
	Zusammen	704 805	979 716	656 586	584 669	519 128	812 340	574 449
Rot- und Weißwein insgesamt	Weinbau	87 969	154 737	108 645	123 476	130 924	182 709	148 402
	Genossenschaft	1 136 799	1 809 226	1 267 446	1 368 453	1 648 082	2 430 208	1 977 051
	Großhandel	287 838	328 360	251 612	266 227	282 669	344 067	285 114
	Sonstige	71 136	69 731	58 201	55 065	48 889	56 209	49 049
	Zusammen	1 583 742	2 362 054	1 685 904	1 813 221	2 110 564	3 013 187	2 459 616
Perlwein	Zusammen	2 959	3 128	3 171	3 566	2 789	3 071	3 795
Schaumwein	Zusammen	75 737	70 798	80 774	70 816	87 483	82 028	106 480
Wermutwein	Zusammen	1 175	2 003	880	3 778	3 018	1 312	439
Trinkwein aus- ländischer Herkunft insgesamt	Zusammen	197 651	145 382	140 834	155 801	144 451	390 943	156 206
	dar. Großhandel	166 133	124 093	118 739	133 473	120 161	130 387	132 765
davon								
Weißwein	Zusammen	90 671	60 713	59 560	61 239	62 237	56 307	60 011
	dar. Großhandel	79 121	53 438	50 855	53 536	49 575	48 416	51 835
Rotwein	Zusammen	91 359	67 852	62 824	70 741	62 963	309 565	77 417
	dar. Großhandel	76 555	56 903	53 450	59 544	53 933	60 765	65 914
Dessertwein	Zusammen	4 486	3 872	3 948	7 021	7 706	7 920	6 495
Schaumwein	Zusammen	2 876	7 522	8 409	10 010	6 316	9 930	6 542
Wermutwein	Zusammen	8 259	5 423	6 093	6 790	5 229	7 221	5 741
Verarbeitungswein								
Insgesamt	Zusammen	45 521	31 176	19 604	28 448	34 145	39 277	30 365
davon								
inländischer Herkunft	Zusammen	3 272	3 701	2 454	1 384	700	1 125	2 241
ausländischer Herkunft	Zusammen	42 249	27 475	17 150	27 064	33 445	38 152	28 124

Noch: 24. Weinbestände in Baden 1973 bis 1979

Bezeichnung	Betriebsart	Bestände am 31. August						
		1973	1974	1975	1976	1977	1978	1979
		hl						
Trinkwein inländischer Herkunft insgesamt	Weinbau Genossenschaft Großhandel Sonstige Zusammen	76 061 946 935 144 742 40 182 1 207 920	56 593 690 378 113 587 33 678 894 236	59 311 779 309 120 829 32 615 992 064	74 172 1 103 871 143 734 36 189 1 357 966	96 064 1 576 272 171 076 41 947 1 885 359	74 237 1 242 852 140 164 38 719 1 495 972
davon Weißwein	Weinbau Genossenschaft Großhandel Sonstige Zusammen	39 980 479 502 81 245 14 915 615 642	61 220 771 308 105 076 16 234 953 838	47 154 596 065 84 518 14 063 741 800	49 947 703 981 91 289 14 098 859 315	64 229 1 003 752 117 486 13 202 1 198 669	80 563 1 405 473 137 089 13 904 1 637 029	62 450 1 139 778 106 845 13 023 1 322 096
Rotwein einschließlich Weißherbst und Schillerwein	Weinbau Genossenschaft Großhandel Sonstige Zusammen	9 750 131 534 32 174 3 883 177 341	14 467 175 627 35 425 4 219 229 738	8 992 94 313 25 350 3 781 132 436	8 942 75 328 22 582 3 361 110 213	9 420 100 119 20 814 3 344 133 697	15 153 170 799 29 582 3 630 219 164	11 470 103 074 21 777 3 329 139 650
Weiß- und Rotwein insgesamt	Weinbau Genossenschaft Großhandel Sonstige Zusammen	49 730 611 036 113 419 18 798 792 983	75 687 946 935 140 501 20 453 1 183 576	56 146 690 378 109 863 17 844 874 236	58 889 779 309 113 871 17 459 969 528	73 649 1 103 871 138 300 16 546 1 332 366	95 716 1 576 272 166 671 17 534 1 856 193	73 920 1 242 852 128 622 16 352 1 461 746
Perlwein	Zusammen	. .	1 265	1 139	1 546	926	1 170	1 985
Schaumwein	Zusammen	. .	21 829	18 339	17 656	22 121	26 998	32 065
Wermutwein	Zusammen	. .	1 250	522	3 334	2 553	998	176
Trinkwein aus- ländischer Herkunft insgesamt	Zusammen dar. Großhandel	60 071 52 364	61 697 53 219	63 911 56 025	66 901 59 955	72 634 64 571	79 577 70 886
davon Weißwein	Zusammen dar. Großhandel	24 775 21 997	25 179 21 747	21 190 18 487	22 828 19 896	21 350 19 254	26 349 22 824
Rotwein	Zusammen dar. Großhandel	29 070 25 605	29 888 27 022	30 726 27 675	29 764 26 930	36 482 32 470	39 299 35 917
Dessertwein	Zusammen	. .	2 588	2 729	5 972	6 771	6 979	5 521
Schaumwein	Zusammen	. .	1 076	1 036	1 852	4 712	2 882	4 667
Wertmutwein	Zusammen	. .	2 562	2 865	4 171	2 826	4 941	3 741
Verarbeitungswein								
Insgesamt	Zusammen	. .	26 719	15 847	20 902	22 414	24 960	20 125
davon inländischer Herkunft	Zusammen	. .	422	317	-	246	-	-
ausländischer Herkunft	Zusammen	. .	26 297	15 530	20 902	22 168	24 960	20 125

Noch: 24. Weinbestände in Württemberg 1973 bis 1979

Bezeichnung	Betriebsart	Bestände am 31. August						
		1973	1974	1975	1976	1977	1978	1979
		hl						
Trinkwein inländischer Herkunft insgesamt	Weinbau Genossenschaft Großhandel Sonstige Zusammen	79 052 862 291 199 397 89 323 1 230 063	52 502 577 068 153 858 93 065 876 493	64 595 589 144 162 983 82 595 899 317	57 280 544 211 163 096 81 301 845 888	86 999 853 936 188 349 84 955 1 214 239	74 569 734 199 178 764 86 826 1 074 358
davon Weißwein	Weinbau Genossenschaft Großhandel Sonstige Zusammen	17 191 144 953 77 030 24 121 263 295	32 211 290 103 83 924 22 262 428 500	22 916 179 916 66 729 17 957 287 518	30 657 241 279 78 913 18 388 369 237	28 406 265 563 81 670 17 128 392 767	42 224 406 125 94 480 20 989 563 818	42 171 415 382 88 135 17 383 563 071
Rotwein einschließlich Weißherbst und Schillerwein	Weinbau Genossenschaft Großhandel Sonstige Zusammen	21 048 380 810 97 389 28 217 527 464	46 839 572 188 103 935 27 016 749 978	29 583 397 152 75 015 22 400 524 150	33 930 347 865 73 443 19 218 474 456	28 869 278 648 62 699 15 215 385 431	44 769 447 811 82 910 17 686 593 176	32 311 318 817 68 357 15 314 434 799
Weiß- und Rotwein insgesamt	Weinbau Genossenschaft Großhandel Sonstige Zusammen	38 239 525 763 174 419 52 338 790 759	79 050 862 291 187 859 49 278 1 178 478	52 499 577 068 141 744 40 357 811 668	64 587 589 144 152 356 37 606 843 693	57 275 544 211 144 369 32 343 778 198	86 993 853 936 177 390 38 675 1 156 994	74 482 734 199 156 492 32 697 997 870
Perlwein	Zusammen	. .	1 863	2 032	2 020	1 863	1 901	1 810
Schaumwein	Zusammen	. .	48 969	62 435	53 160	65 362	55 030	74 415
Wermutwein	Zusammen	. .	753	358	444	465	314	263
Trinkwein aus- ländischer Herkunft insgesamt	Zusammen dar. Großhandel	85 311 71 729	79 137 65 520	91 890 77 448	77 550 60 206	318 309 65 816	76 629 61 879
davon Weißwein	Zusammen dar. Großhandel	35 938 31 441	34 381 29 108	40 049 35 049	39 409 29 679	34 957 29 162	33 662 29 011
Rotwein	Zusammen dar. Großhandel	38 782 31 298	32 936 26 428	40 015 31 869	33 199 27 003	273 083 28 295	38 118 29 997
Dessertwein	Zusammen	. .	1 284	1 219	1 049	935	941	974
Schaumwein	Zusammen	. .	6 446	7 373	8 158	1 604	7 048	1 875
Wermutwein	Zusammen	. .	2 861	3 228	2 619	2 403	2 280	2 000
Verarbeitungswein								
Insgesamt	Zusammen	. .	4 457	3 757	7 546	11 731	14 317	10 240
davon inländischer Herkunft	Zusammen	. .	3 279	2 137	1 384	454	1 125	2 241
ausländischer Herkunft	Zusammen	. .	1 178	1 620	6 162	11 277	13 192	7 999

25. Entwicklung der Lagerkapazität für Wein und Weinmost nach der Art der Gär- und Lagerbehälter und Betriebsarten 1973 bis 1979

Jahr	Art der Gär- und Lagerbehälter							Gesamte Lagerraum- kapazität
	Holzfässer	Tanks				Faß- und Tankraum insgesamt	Flaschen- Lagerraum	
		Betonbehälter	Lagertanks in Metall	Hochdrucktanks in Metall	Kunststoff- tanks			
Pachungsvermögen in 1000 hl								
Genossenschaften								
1973	203,4	500,2	1 878,8	220,0	56,5	2 858,9	441,3	3 300,2
1974	198,4	491,0	2 035,1	255,1	56,8	3 036,4	478,0	3 514,4
1975	178,1	485,9	2 610,0	254,3	52,9	3 581,2	498,2	4 079,4
1976	176,2	478,4	2 686,8	273,2	52,0	3 646,6	536,4	4 183,0
1977	180,8	513,0	2 869,6	265,8	53,0	3 882,2	734,8	4 617,0
1978	169,0	514,1	3 224,2	266,5	51,1	4 224,9	741,9	4 966,8
1979	142,4	486,1	3 764,3	252,2	51,7	4 696,7	772,2	5 468,9
Weinbau								
1973	108,0	16,9	45,3	6,4	36,9	213,5	89,5	303,0
1974	105,4	17,1	55,4	5,6	45,6	229,1	89,5	318,6
1975	100,9	18,7	68,5	7,2	52,6	247,9	92,6	340,5
1976	93,5	17,7	69,7	6,6	58,4	245,9	102,7	348,6
1977	88,8	17,3	77,8	9,8	65,9	259,6	109,0	368,6
1978	84,5	18,9	91,3	7,9	76,0	278,6	106,5	385,1
1979	78,7	16,3	102,5	6,9	85,4	289,8	127,3	417,1
Großhandel								
1973	126,5	146,5	264,4	54,0	50,1	641,5	508,8	1 150,3
1974	118,8	148,3	293,5	46,5	56,2	663,3	457,2	1 120,5
1975	102,8	137,7	250,1	36,0	54,9	581,5	442,7	1 024,2
1976	95,3	133,7	275,9	27,5	55,5	587,9	433,7	1 021,6
1977	90,7	126,7	303,5	29,2	62,8	612,9	445,9	1 058,8
1978	81,2	134,2	290,0	33,0	71,7	610,1	453,1	1 063,2
1979	78,0	118,2	322,1	39,4	72,9	630,6	458,0	1 088,6
Sonstige ¹⁾								
1973	46,0	45,3	57,3	16,9	5,6	171,1	160,7	331,8
1974	35,6	39,0	57,2	16,3	5,2	153,3	152,0	305,3
1975	31,0	45,9	56,8	18,3	10,8	162,8	161,0	323,8
1976	25,9	38,9	55,9	17,0	11,5	149,2	156,2	305,4
1977	25,1	46,4	40,5	16,9	12,1	141,0	156,9	297,9
1978	23,7	42,8	40,7	17,4	14,6	139,2	165,3	304,5
1979	18,5	45,6	48,8	24,3	14,8	152,0	153,8	305,8
Alle Betriebsarten zusammen								
1973	483,9	708,9	2 245,8	297,3	149,1	3 885,0	1 200,3	5 085,3
1974	458,2	695,4	2 441,2	323,5	163,8	4 082,1	1 176,7	5 258,8
1975	412,8	688,2	2 985,4	315,8	171,2	4 573,4	1 194,5	5 767,9
1976	390,9	668,7	3 088,3	304,3	177,4	4 629,6	1 229,0	5 858,6
1977	385,4	703,4	3 291,4	321,7	193,8	4 895,7	1 446,6	6 342,3
1978	358,4	710,0	3 646,2	324,8	213,4	5 252,8	1 466,8	6 719,6
1979	317,6	666,2	4 237,7	322,8	224,8	5 769,1	1 511,3	7 280,4

1) Weineinzelhandel, Betriebe mit gewerblicher Lagerung von Wein, Gaststätten, weinverarbeitende Betriebe (Sektellereien und dgl.).

Tierische Produktion

26. Viehhalter und Viehbestände 1971 bis 1979

Tierarten, Tierhalter	1971	1972	1973	1974	1975	1976	1977	1978	1979
Ponys und Kleinpferde (unter 148 cm Stockmaß)	.	.	8 879	9 677	10 336	10 585	11 134	11 003	11 143
Andere Pferde									
unter 1 Jahr alt	2 258	2 757	2 422	2 612	2 584	2 298	2 279	2 156	2 194
1 bis unter 3 Jahre alt	4 022	4 555	4 073	4 654	5 132	5 718	5 525	5 274	5 206
3 bis unter 14 Jahre alt	19 009	20 838	18 763	18 414	19 032	19 965	21 478	22 841	24 663
14 Jahre und älter	4 987	4 386	4 004	3 461	3 183	2 945	2 988	2 804	2 844
Pferde insgesamt	30 276	32 536	38 141	38 818	40 267	41 511	43 404	44 078	46 050
Pferdehalter insgesamt	15 197	14 668	15 053	15 039	15 035	14 860	15 115	14 775	14 747
Kälber unter 6 Monate oder unter 220 kg Lebendgewicht			315 808	305 282	296 344	293 508	297 053	293 952	291 503
Junggrinder (Jungvieh)									
6 Monate bis unter 1 Jahr alt	543 960	601 580							
männlich			162 747	164 076	167 793	170 192	171 257	175 317	170 242
weiblich			169 156	168 644	170 496	173 762	173 713	176 690	176 076
Rinder (Rindvieh)									
1 bis unter 2 Jahre alt									
männlich	362 876	366 142	183 983	179 684	181 744	182 198	190 065	200 666	198 974
weiblich zum Schlachten			57 414	60 691	53 054	51 880	50 747	52 839	53 123
weibliche Nutz- und Zuchttiere			127 266	127 079	135 267	137 536	144 964	147 331	151 135
2 Jahre und älter									
Bullen (Farren) und Ochsen			27 558	25 897	22 296	21 260	22 051	22 245	23 826
Schlachtfärsen, weibliche Schlachtrinder			4 891	5 118	4 387	4 314	4 313	4 998	5 268
Nutz- und Zuchtfärsen, -kalbinnen			68 379	72 803	75 159	74 304	78 756	78 125	81 904
Milchkühe	718 123	715 263	707 397	699 607	697 949	694 100	695 735	695 011	691 992
Ammen- und Mutterkühe	2 465	2 293	7 642	7 895	7 193	7 998	7 339	8 661	9 136
Schlacht- und Mastkühe	10 596	10 291	16 039	15 064	15 756	12 758	14 043	16 362	16 960
Rinder insgesamt	1 788 444	1 800 452	1 848 280	1 831 840	1 827 438	1 823 810	1 850 036	1 872 197	1 870 139
Rindviehhalter insgesamt	130 443	123 876	117 219	112 047	107 556	103 355	98 864	94 572	89 799
darunter Milchkuhhalter	119 475	112 400	105 284	100 519	96 522	92 345	87 605	82 232	77 245
Schafe									
unter 1 Jahr alt									
(einschließlich Lämmer)	44 709	48 775	56 012	54 387	50 099	55 134	58 324	57 389	60 465
1 Jahr und älter									
weibliche Schafe (zur Zucht)	66 472	76 098	89 311	85 134	95 370	96 699	107 877	111 499	118 821
Schafböcke (zur Zucht)	1 936	2 504	2 550	2 801	2 863	2 827	3 081	3 243	3 600
Hammel und übrige Schafe	14 311	14 656	20 259	13 041	13 329	11 318	12 217	13 230	11 976
Schafe insgesamt	127 428	142 033	168 132	155 363	161 661	165 978	181 499	185 361	194 862
Schafhalter insgesamt	4 965	5 565	6 714	7 588	8 074	8 375	8 891	8 051	9 115
Ferkel unter 20 kg Lebendgewicht	625 242	651 021	700 251	662 977	643 716	653 347	680 872	714 177	710 047
Jungschweine mit 20 bis unter 50 kg Lebendgewicht			565 728	551 593	510 745	530 536	527 749	528 819	510 756
Mastschweine (einschl. ausgemerzte Zuchttiere)									
50 bis unter 80 kg Lebendgewicht	256 476	264 090	397 745	419 799	389 074	397 949	404 337	417 078	396 397
80 bis unter 110 kg Lebendgewicht			222 030	223 901	217 270	230 186	230 484	247 168	227 577
110 und mehr kg Lebendgewicht			54 858	54 767	46 363	50 210	46 976	49 927	45 370
Zuchtschweine									
50 und mehr kg Lebendgewicht									
Eber	7 993	7 969	10 361	10 989	10 454	10 032	10 291	10 636	10 938
Jungsaunen zum 1. mal trächtig	27 269	28 613	32 265	31 866	35 585	36 471	41 128	39 537	39 488
andere trächtige Saunen	101 398	102 159	108 177	108 678	110 571	118 962	125 334	128 634	133 946
nicht trächtig	14 009	15 207	20 389	20 445	20 430	21 119	23 713	25 725	26 248
Jungsaunen noch nicht trächtig	74 609	77 142	70 925	70 114	71 298	73 207	74 790	81 456	79 291
Schweine insgesamt	2 106 996	2 146 201	2 182 729	2 155 129	2 056 006	2 122 027	2 165 674	2 243 157	2 180 058
Schweinehalter insgesamt	162 143	153 768	148 146	142 890	132 471	126 251	120 085	113 383	105 022
darunter Zuchtsauhalter	.	40 922	40 102	38 175	36 398	35 501	33 675	31 665	28 724
Hühner (ohne Trut-, Perl- und Zwerghühner)									
Legehennen 1/2 Jahr und älter	7 038 698	7 041 703	6 106 930	5 802 651	5 417 104	5 393 175	5 186 133	5 082 898	4 910 032
Junghennen unter 1/2 Jahr und zur Auf- zucht als Legehennen bestimmte Küken	1 314 311	1 307 084	1 661 041	1 750 400	1 490 043	1 493 417	1 355 254	1 422 315	1 331 659
Schlacht- und Masthühner und -hühner einschließlich der hierfür bestimmten Küken und sonstigen Hähne	775 824	737 928	738 083	682 125	653 298	562 307	610 835	675 783	474 004
Hühner insgesamt ¹⁾	9 128 833	9 086 715	8 506 054	8 235 176	7 560 445	7 448 899	7 152 229	7 180 996	6 715 695
Hühnerhalter insgesamt	235 047	217 433	154 750	150 843	139 723	132 985	127 288	119 115	112 061
darunter Legehennenhalter	.	.	148 154	143 441	133 089	127 042	121 362	113 552	106 948
Gänse insgesamt ¹⁾	25 157	24 864	20 983	23 145	18 742	19 773	18 978	16 112	18 958
Gänsehalter insgesamt	4 156	3 652	2 866	2 845	2 405	2 273	2 252	1 933	2 013
Enten insgesamt ¹⁾	72 515	76 682	62 125	63 028	54 314	62 233	50 790	47 407	46 435
Entenhalter insgesamt	10 424	10 053	7 961	8 044	6 748	6 508	6 399	5 817	5 674
Truthühner insgesamt ¹⁾	50 846	52 537	56 563	65 652	67 282	86 886	101 643	108 942	201 596
Truthühnerhalter insgesamt	2 604	2 309	1 617	1 635	1 260	1 155	1 136	1 014	1 022
Ziegen									
männlich	1 298	1 283	2 140	.	.	.	2 133	.	.
weiblich	17 526	16 242	15 065	.	.	.	12 800	.	.
Ziegen insgesamt	18 824	17 525	17 205	.	.	.	14 933	.	.
Ziegenhalter insgesamt	9 369	8 524	8 089	.	.	.	6 403	.	.
Bienenvölker (-stöcke) insgesamt	250 468	246 422	212 266	.	.	200 903	222 882	.	.

1) Ab 1973 ohne Betriebe unter 1 ha LF mit weniger als 20 Hühnern, Gänsen, Enten bzw. Truthühnern.

Schaubild 6
Entwicklung des Rindviehbestandes 1965 bis 1979

in Tausend Rindvieh insgesamt

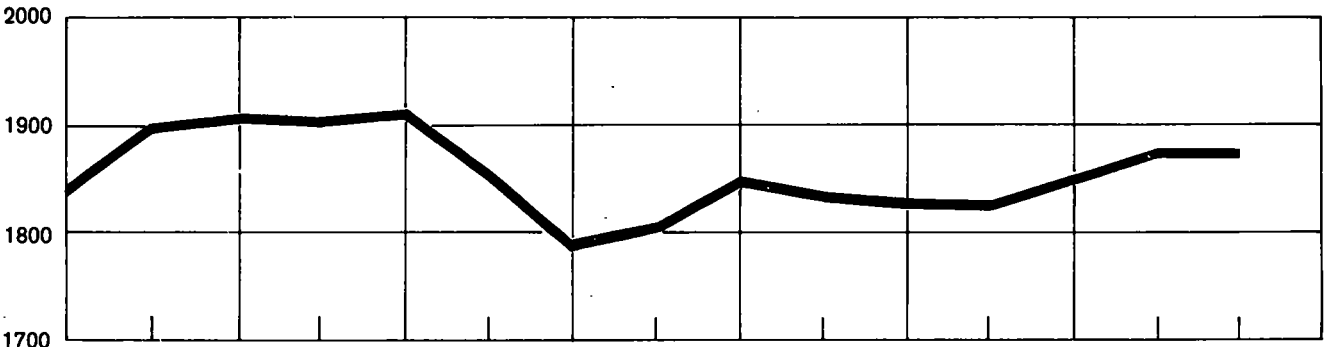

Kälber und Jungrinder bis unter 1 Jahr alt

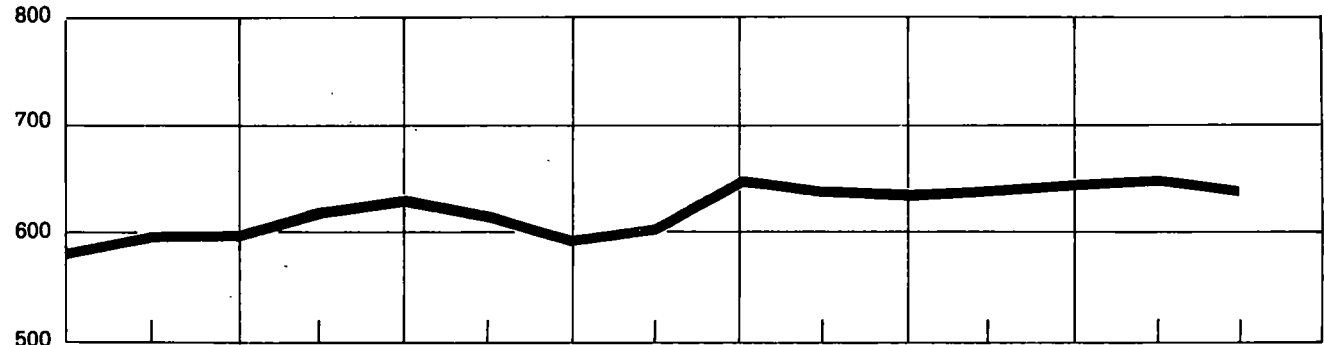

Jungvieh bis unter 2 Jahre alt

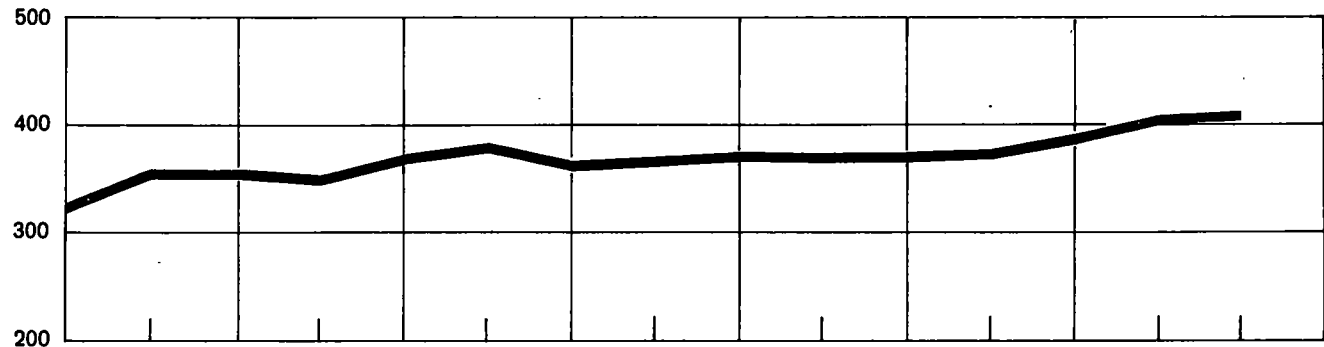

Rinder 2 Jahre und älter, davon Milchkühe

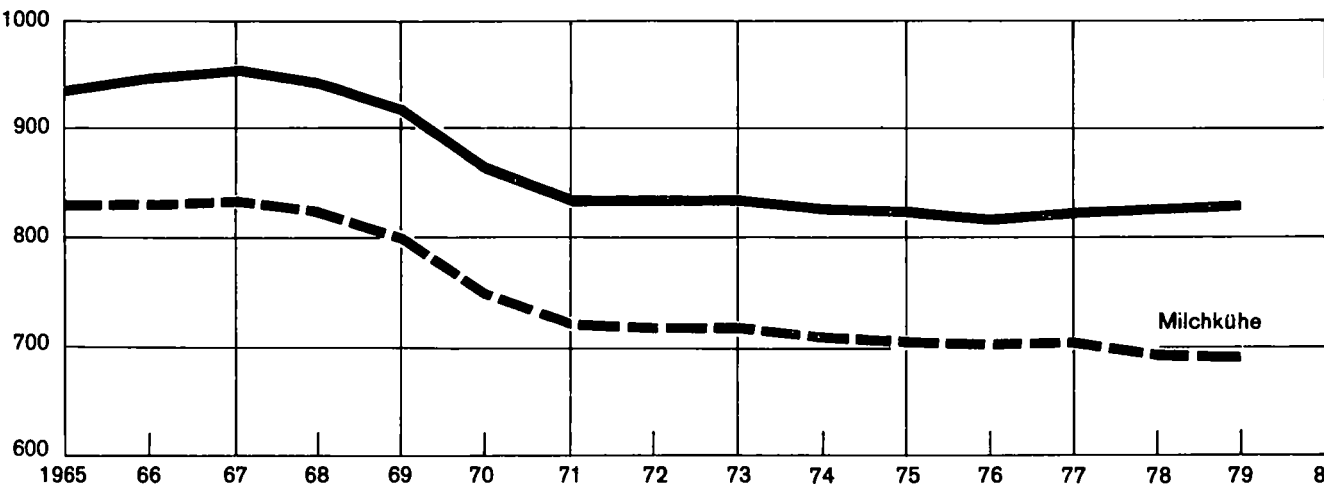

27. Viehbestände in den Stadt- und Landkreisen im Dezember 1979

Lfd. Nr.	Land Regierungsbezirk Kreis	Rindviehhalter			Rindvieh			
		insgesamt	darunter		insgesamt	Kälber unter 1/2 Jahr oder unter 220 kg Lebendgewicht	Jung-	
			Milch-	Ammen- und Mutter-			1/2 bis unter 1 Jahr alt	
							kuhhalter	männlich
1	Baden-Württemberg	89 799	77 245	1 414	1 870 139	291 503	170 242	176 076
2	Regierungsbezirk Stuttgart	28 062	24 247	536	628 446	104 814	64 350	59 195
3	Stuttgart	106	90	3	2 929	282	121	209
4	Böblingen	1 260	948	40	23 245	3 513	2 456	2 186
5	Esslingen	1 677	1 223	42	24 561	3 580	2 582	2 427
6	Göppingen	1 695	1 509	32	47 005	7 311	4 315	4 441
7	Ludwigsburg	1 659	1 356	36	40 858	6 457	5 412	3 531
8	Rems-Murr-Kreis	2 315	1 984	50	45 594	7 717	4 657	4 404
9	Heilbronn, Stadt	121	107	-	2 621	357	236	286
10	Heilbronn, Landkreis	2 188	1 823	46	46 985	7 402	5 922	4 472
11	Hohenlohekreis	2 400	2 111	46	50 597	8 896	4 687	4 764
12	Schwäbisch Hall	5 210	4 770	72	118 256	19 830	10 470	11 449
13	Main-Tauber-Kreis	3 093	2 687	60	64 956	12 098	8 119	5 853
14	Heidenheim	1 277	1 104	11	36 160	6 345	3 486	3 378
15	Ostalbkreis	5 061	4 535	98	124 679	21 026	11 887	11 795
16	Regierungsbezirk Karlsruhe	11 283	8 701	250	187 692	29 918	20 471	18 127
17	Baden-Baden	52	45	1	301	16	24	31
18	Karlsruhe, Stadt	90	54	4	1 625	196	177	89
19	Karlsruhe, Landkreis	1 315	875	24	17 709	2 826	2 195	1 558
20	Rastatt	1 197	824	18	8 421	1 053	1 038	715
21	Heidelberg	48	31	1	1 053	126	127	102
22	Mannheim	46	23	-	985	65	108	39
23	Neckar-Odenwald-Kreis	2 302	1 944	77	55 204	10 214	6 267	5 631
24	Rhein-Neckar-Kreis	1 345	1 005	45	35 068	5 602	4 510	3 019
25	Pforzheim	49	33	5	1 275	171	116	113
26	Calw	1 796	1 497	27	23 050	3 318	1 743	2 260
27	Enzkreis	1 002	744	25	17 661	2 626	1 744	1 948
28	Freudenstadt	2 041	1 626	23	25 340	3 705	2 422	2 622
29	Regierungsbezirk Freiburg	25 018	21 836	309	379 678	57 387	35 455	34 606
30	Freiburg im Breisgau	120	97	4	2 033	291	245	132
31	Breisgau-Hochschwarzwald	2 797	2 487	48	45 844	5 463	3 262	4 294
32	Emmendingen	2 002	1 659	10	27 795	4 821	3 446	2 200
33	Ortenaukreis	5 944	5 055	80	60 503	9 064	6 960	4 732
34	Rottweil	2 696	2 367	28	38 047	6 173	3 839	3 584
35	Schwarzwald-Baar-Kreis	2 659	2 461	25	49 719	7 027	3 116	5 197
36	Tuttlingen	1 493	1 256	18	25 646	3 898	2 386	2 548
37	Konstanz	1 949	1 699	33	44 886	7 125	4 427	4 211
38	Lörrach	2 012	1 778	25	29 319	4 033	2 365	2 561
39	Waldshut	3 346	2 977	38	55 886	9 492	5 409	5 147
40	Regierungsbezirk Tübingen	25 436	22 461	319	674 323	99 384	49 966	64 148
41	Reutlingen	2 649	2 202	33	51 498	9 177	4 986	4 958
42	Tübingen	1 061	769	51	14 980	2 344	1 636	1 411
43	Zollernalbkreis	1 598	1 246	33	23 574	3 580	2 260	2 352
44	Ulm	199	171	1	6 018	964	620	562
45	Alb-Donau-Kreis	3 884	3 490	55	105 545	18 465	9 138	10 141
46	Biberach	4 742	4 288	31	148 153	23 159	12 219	14 169
47	Bodenseekreis	2 211	1 981	25	49 097	6 173	3 640	4 434
48	Ravensburg	5 743	5 309	51	199 248	22 738	8 484	18 222
49	Sigmaringen	3 349	3 005	39	76 210	12 784	6 983	7 899

Rindvieh									Lfd. Nr.
vieh			2 Jahre und ältere Tiere						
1 bis unter 2 Jahre alt			männlich	weiblich					
männlich	weiblich			zum Schlachten	zur Zucht und Nutzung	Milchkühe	Ammen- und Mutterkühe	Schlacht- und Mastkühe	
	zum Schlachten	zur Zucht und Nutzung							
198 974	53 123	151 135	23 826	5 268	81 904	691 992	9 136	16 960	1
76 824	20 322	47 093	7 435	2 044	25 998	211 014	3 167	6 190	2
148	49	253	183	140	58	1 042	7	437	3
3 450	995	1 752	273	90	917	7 314	167	132	4
3 221	1 302	1 742	338	127	971	7 898	211	162	5
5 132	1 187	4 321	568	118	2 139	17 138	199	136	6
5 743	1 112	2 834	823	122	1 493	12 663	255	413	7
5 664	1 793	3 288	541	138	1 604	14 962	365	461	8
255	87	246	17	1	78	1 036	-	22	9
7 243	1 392	3 076	504	90	1 737	14 593	238	316	10
5 760	1 547	3 875	514	143	2 028	17 512	193	678	11
12 739	3 689	9 566	1 212	402	5 398	41 714	409	1 378	12
9 299	2 158	3 526	658	124	2 686	19 544	209	682	13
3 920	632	3 478	316	55	1 692	12 624	120	114	14
14 250	4 379	9 136	1 488	494	5 197	42 974	794	1 259	15
25 149	7 578	12 765	3 304	632	6 675	60 035	1 586	1 452	16
23	13	30	10	-	6	118	30	-	17
134	47	123	62	101	35	393	48	220	18
2 805	801	939	343	68	591	5 374	107	102	19
1 492	361	378	298	29	217	2 688	121	31	20
143	10	80	74	1	9	345	36	-	21
200	3	22	246	22	10	185	-	85	22
6 799	2 008	3 678	496	91	2 098	16 995	366	561	23
6 026	994	2 160	664	103	1 128	10 316	386	160	24
137	44	100	48	43	43	399	61	-	25
2 180	1 083	1 907	394	37	915	8 919	143	151	26
2 296	929	1 329	319	39	630	5 611	136	54	27
2 914	1 285	2 019	350	98	993	8 692	152	66	28
41 237	10 532	31 151	5 924	954	16 833	142 011	1 903	1 685	29
203	86	136	182	1	55	632	69	1	30
3 614	976	4 406	693	168	2 630	19 746	322	270	31
4 080	1 042	1 427	460	99	723	9 006	50	441	32
7 588	1 492	3 562	934	119	1 753	23 672	371	256	33
4 433	1 246	2 937	565	69	1 603	13 323	176	99	34
3 587	1 151	5 007	683	155	2 884	20 494	219	199	35
2 772	772	2 427	420	51	1 203	8 986	124	59	36
5 429	1 170	3 759	767	63	1 997	15 676	161	101	37
3 170	584	3 061	450	81	1 479	11 286	212	37	38
6 361	2 013	4 429	770	148	2 506	19 190	199	222	39
55 764	14 691	60 126	7 163	1 638	32 398	278 932	2 480	7 633	40
6 333	1 867	4 229	470	137	2 362	16 644	188	147	41
1 867	650	1 229	200	79	583	4 660	278	43	42
2 719	1 274	1 802	404	67	1 043	7 748	268	57	43
752	104	490	64	12	230	2 154	8	58	44
10 422	2 029	9 007	1 013	167	5 407	38 922	301	533	45
13 373	2 840	13 496	1 462	365	6 943	57 991	180	1 956	46
3 772	1 128	4 060	691	61	2 068	22 515	208	347	47
9 112	2 706	19 567	2 104	591	10 290	100 646	719	4 069	48
7 414	2 093	6 246	755	159	3 472	27 652	330	423	49

Tierische Produktion

Noch: 27. Viehbestände in den Stadt- und Landkreisen im Dezember 1979

Lfd. Nr.	Land Regierungsbezirk Kreis	Schweinehalter		Schweine				
		insgesamt	darunter Sauenhalter	insgesamt	Ferkel unter 20 kg Lebendgewicht	20 bis unter 50 kg Lebendgewicht	Mastschweine einschließlich	
							insgesamt	50 bis unter 80 kg Lebendgewicht
1	Baden-Württemberg	105 022	28 724	2 180 058	710 047	510 756	669 344	396 397
2	Regierungsbezirk Stuttgart	31 426	11 470	947 236	369 921	194 385	234 964	139 315
3	Stuttgart	49	9	2 309	540	660	922	587
4	Böblingen	1 527	222	25 159	4 380	7 760	11 403	6 992
5	Esslingen	1 212	162	17 444	2 756	4 999	8 607	6 139
6	Göppingen	1 389	356	28 916	6 561	8 111	11 468	7 134
7	Ludwigsburg	1 832	279	43 994	8 037	12 359	20 377	11 980
8	Rems-Murr-Kreis	2 136	326	29 430	6 486	8 691	11 760	7 025
9	Heilbronn, Stadt	122	31	3 634	643	1 082	1 605	1 082
10	Heilbronn, Landkreis	3 304	785	87 649	20 562	23 282	34 966	20 571
11	Hohenlohekreis	2 915	1 471	149 708	69 200	25 070	27 542	17 308
12	Schwäbisch Hall	5 730	3 474	282 724	152 044	39 537	30 846	18 481
13	Main-Tauber-Kreis	4 980	2 117	133 101	57 127	24 678	29 063	15 762
14	Heidenheim	1 455	590	47 848	12 827	13 332	16 290	9 603
15	Ostalbkreis	4 775	1 648	95 320	28 758	24 824	30 115	16 651
16	Regierungsbezirk Karlsruhe	16 690	2 593	215 166	50 454	56 751	88 313	51 502
17	Baden-Baden	74	7	331	83	73	132	74
18	Karlsruhe, Stadt	161	14	2 965	412	523	1 797	711
19	Karlsruhe, Landkreis	3 520	283	31 620	6 511	8 038	14 381	8 424
20	Rastatt	1 731	84	11 982	1 654	3 534	6 071	3 841
21	Heidelberg	69	13	2 072	347	630	917	470
22	Mannheim	132	55	6 327	845	1 519	3 653	1 599
23	Neckar-Odenwald-Kreis	3 369	1 140	56 485	17 639	14 187	18 163	10 800
24	Rhein-Neckar-Kreis	2 400	543	54 582	13 065	14 706	21 378	13 347
25	Pforzheim	30	6	1 511	255	308	839	334
26	Calw	1 797	112	14 157	2 771	4 292	6 185	3 462
27	Enzkreis	1 252	109	12 063	2 170	3 426	5 616	3 654
28	Freudenstadt	2 155	227	21 071	4 702	5 515	9 181	4 786
29	Regierungsbezirk Freiburg	29 739	5 193	333 393	79 953	88 754	132 924	76 290
30	Freiburg im Breisgau	269	50	6 165	1 086	1 690	3 049	1 718
31	Breisgau-Hochschwarzwald	3 893	819	42 995	11 218	11 298	15 635	9 937
32	Emmendingen	2 822	603	31 480	8 056	8 201	12 206	7 001
33	Ortenaukreis	8 743	1 615	72 458	16 439	18 615	30 241	16 658
34	Rottweil	2 930	452	38 792	10 034	9 431	15 628	7 752
35	Schwarzwald-Baar-Kreis	2 468	500	37 528	10 245	9 417	14 055	7 982
36	Tuttlingen	1 684	223	17 537	3 917	5 302	6 849	4 052
37	Konstanz	2 145	458	37 528	8 034	11 412	14 854	9 335
38	Lörrach	1 966	131	17 020	3 416	4 832	7 470	4 731
39	Waldshut	2 819	342	31 890	7 508	8 556	12 937	7 124
40	Regierungsbezirk Tübingen	27 167	9 468	684 263	209 719	170 866	213 143	129 290
41	Reutlingen	2 662	464	47 434	10 028	15 121	18 162	10 643
42	Tübingen	1 673	174	24 321	4 598	6 681	11 318	6 340
43	Zollernalbkreis	2 397	217	19 749	3 738	5 080	9 516	4 479
44	Ulm	258	118	14 671	3 729	3 956	5 310	2 702
45	Alb-Donau-Kreis	4 978	2 634	215 780	73 547	51 925	58 012	37 346
46	Biberach	5 380	2 358	155 795	51 622	36 853	43 912	26 284
47	Bodenseekreis	1 973	523	35 384	9 305	9 142	13 171	8 764
48	Ravensburg	4 046	1 465	74 249	25 980	15 981	21 496	13 170
49	Sigmaringen	3 800	1 515	96 880	27 172	26 127	32 246	19 562

Schweine										Lfd. Nr.
ausgemerzte Zuchttiere		Zuchtschweine über 50 kg Lebendgewicht								
80 bis unter 110 kg Lebendgewicht	über 110 kg	Zuchtsauen							Eber	
		insgesamt	Jungsaunen		andere Sauen		zusammen			
			zum 1. Mal trächtig	nicht trächtig	trächtig	nicht trächtig	trächtig	nicht trächtig		
227 577	45 370	278 973	39 488	26 248	133 946	79 291	173 434	105 539	10 938	1
80 730	14 919	143 007	18 857	13 335	69 077	41 738	87 934	55 073	4 959	2
335	-	180	45	-	100	35	145	35	7	3
3 856	555	1 533	254	150	711	418	965	568	83	4
1 927	541	1 047	137	177	470	263	607	440	35	5
3 643	691	2 656	423	210	1 323	700	1 746	910	120	6
7 309	1 088	3 103	463	291	1 624	725	2 087	1 016	118	7
4 030	705	2 395	299	136	1 294	666	1 593	802	98	8
508	15	292	52	8	185	47	237	55	12	9
12 519	1 876	8 505	1 218	804	4 258	2 225	5 476	3 029	334	10
9 165	1 069	26 957	3 200	2 567	13 204	7 986	16 404	10 553	939	11
9 879	2 486	58 457	7 418	5 660	27 444	17 935	34 862	23 595	1 840	12
10 654	2 647	21 460	2 917	1 920	10 329	6 294	13 246	8 214	773	13
5 935	752	5 188	875	421	2 552	1 340	3 427	1 761	211	14
10 970	2 494	11 234	1 556	991	5 583	3 104	7 139	4 095	389	15
29 865	6 946	18 638	2 803	1 776	9 648	4 411	12 451	6 187	1 010	16
47	11	41	7	5	24	5	31	10	2	17
928	158	222	32	19	124	47	156	66	11	18
4 734	1 223	2 543	367	245	1 398	533	1 765	778	147	19
1 923	307	677	71	69	371	166	442	235	46	20
443	4	166	25	15	96	30	121	45	12	21
1 817	237	291	95	11	122	63	217	74	19	22
5 493	1 870	6 210	898	621	3 060	1 631	3 958	2 252	286	23
7 134	897	5 132	814	534	2 704	1 080	3 518	1 614	301	24
478	27	106	26	-	46	34	72	34	3	25
2 223	500	851	123	66	458	204	581	270	58	26
1 632	330	795	136	60	442	157	578	217	56	27
3 013	1 382	1 604	209	131	803	461	1 012	592	69	28
44 485	12 149	30 320	4 043	2 610	15 562	8 105	19 605	10 715	1 442	29
1 234	97	316	34	8	181	93	215	101	24	30
4 526	1 172	4 599	601	377	2 440	1 181	3 041	1 558	245	31
4 161	1 044	2 883	364	258	1 422	839	1 786	1 097	134	32
10 165	3 418	6 812	1 066	684	3 280	1 782	4 346	2 466	351	33
5 735	2 141	3 541	392	319	1 869	961	2 261	1 280	158	34
4 777	1 296	3 673	362	253	2 064	994	2 426	1 247	138	35
2 225	572	1 406	162	78	798	368	960	446	63	36
4 765	754	3 084	439	305	1 480	860	1 919	1 165	144	37
2 208	531	1 232	235	78	629	290	864	368	70	38
4 689	1 124	2 774	388	250	1 399	737	1 787	987	115	39
72 497	11 356	87 008	13 785	8 527	39 659	25 037	53 444	33 564	3 527	40
6 392	1 127	3 923	605	470	1 805	1 043	2 410	1 513	200	41
4 005	973	1 642	194	165	881	402	1 075	567	82	42
3 318	1 719	1 356	221	133	654	348	875	481	59	43
2 529	79	1 602	207	126	756	513	963	639	74	44
18 805	1 861	31 133	5 021	3 035	14 022	9 055	19 043	12 090	1 163	45
15 187	2 441	22 554	4 546	2 629	9 234	6 145	13 780	8 774	854	46
4 007	400	3 567	473	201	1 856	1 037	2 329	1 238	199	47
6 973	1 353	10 337	1 063	710	5 319	3 245	6 382	3 955	455	48
11 281	1 403	10 894	1 455	1 058	5 132	3 249	6 587	4 307	441	49

Tierische Produktion

Noch: 27. Viehbestände in den Stadt- und Landkreisen im Dezember 1979

Lfd. Nr.	Land Regierungsbezirk Kreis	Schweinehalter ¹⁾		Schweine ¹⁾				
		insgesamt	darunter Sauenhalter	insgesamt	Ferkel unter 20 kg	20 bis unter 50 kg	Mastschweine einschließlich	
							insgesamt	50 bis unter 80 kg Lebendgewicht
				Lebendgewicht				
1	Baden-Württemberg	98 740	28 724	2 170 667	709 527	508 798	662 431	393 397
2	Regierungsbezirk Stuttgart	30 248	11 470	945 413	369 840	193 945	233 662	139 795
3	Stuttgart	46	9	2 303	538	660	918	587
4	Böblingen	1 454	222	25 039	4 376	7 728	11 319	6 951
5	Esslingen	1 167	162	17 374	2 749	4 976	8 567	6 116
6	Göppingen	1 360	356	28 872	6 555	8 104	11 437	7 121
7	Ludwigsburg	1 713	279	43 808	8 026	12 316	20 245	11 919
8	Rems-Murr-Kreis	2 036	326	29 275	6 478	8 648	11 656	6 966
9	Heilbronn, Stadt	120	31	3 630	641	1 082	1 603	1 080
10	Heilbronn, Landkreis	3 109	785	87 362	20 553	23 233	34 737	20 488
11	Hohenlohekreis	2 850	1 471	149 607	69 197	25 040	27 474	17 274
12	Schwäbisch Hall	5 609	3 474	282 540	152 039	39 483	30 721	18 436
13	Main-Tauber-Kreis	4 691	2 117	132 661	57 110	24 589	28 729	15 662
14	Heidenheim	1 417	590	47 785	12 823	13 313	16 250	9 589
15	Ostalbkreis	4 676	1 648	95 157	28 755	24 773	30 006	16 606
16	Regierungsbezirk Karlsruhe	14 342	2 593	211 710	50 301	56 080	85 681	50 288
17	Baden-Baden	61	7	312	81	68	120	69
18	Karlsruhe, Stadt	139	14	2 933	412	520	1 768	691
19	Karlsruhe, Landkreis	2 524	283	30 204	6 442	7 819	13 253	7 918
20	Rastatt	1 389	84	11 487	1 629	3 433	5 702	3 605
21	Heidelberg	67	13	2 068	345	630	915	470
22	Mannheim	127	55	6 319	845	1 517	3 647	1 593
23	Neckar-Odenwald-Kreis	3 071	1 140	56 023	17 611	14 059	17 857	10 686
24	Rhein-Neckar-Kreis	2 064	543	54 058	13 046	14 588	20 991	13 187
25	Pforzheim	29	6	1 510	255	308	838	334
26	Calw	1 729	112	14 049	2 770	4 264	6 106	3 420
27	Enzkreis	1 118	109	11 873	2 164	3 384	5 474	3 581
28	Freudenstadt	2 024	227	20 874	4 701	5 490	9 010	4 734
29	Regierungsbezirk Freiburg	27 728	5 193	330 488	79 712	88 150	130 864	75 371
30	Freiburg im Breisgau	249	50	6 136	1 082	1 686	3 028	1 706
31	Breisgau-Hochschwarzwald	3 722	819	42 745	11 205	11 224	15 472	9 864
32	Emmendingen	2 582	603	31 125	8 018	8 115	11 975	6 895
33	Ortenaukreis	7 608	1 615	70 878	16 305	18 317	29 093	16 135
34	Rottweil	2 802	452	38 587	10 025	9 406	15 457	7 708
35	Schwarzwald-Baar-Kreis	2 432	500	37 468	10 239	9 392	14 026	7 969
36	Tuttlingen	1 605	223	17 413	3 907	5 285	6 752	4 001
37	Konstanz	2 064	458	37 402	8 022	11 387	14 765	9 293
38	Lörrach	1 882	131	16 903	3 407	4 795	7 399	4 690
39	Waldshut	2 782	342	31 831	7 502	8 543	12 897	7 110
40	Regierungsbezirk Tübingen	26 422	9 468	683 056	209 674	170 623	212 224	128 943
41	Reutlingen	2 600	464	47 333	10 020	15 098	18 092	10 600
42	Tübingen	1 581	174	24 173	4 593	6 659	11 197	6 282
43	Zollernalbkreis	2 260	217	19 539	3 725	5 058	9 341	4 440
44	Ulm	250	118	14 658	3 729	3 954	5 299	2 700
45	Alb-Donau-Kreis	4 854	2 634	215 582	73 539	51 864	57 883	37 292
46	Biberach	5 239	2 358	155 561	51 620	36 810	43 723	26 221
47	Bodenseekreis	1 934	523	35 321	9 301	9 125	13 129	8 750
48	Ravensburg	3 976	1 465	74 134	25 977	15 954	21 411	13 131
49	Sigmaringen	3 728	1 515	96 755	27 170	26 101	32 149	19 527

1) Ohne Betriebe unter 1 ha LF mit weniger als 3 Schweinen und ohne Zuchtschweine.

Schweine ¹⁾										Lfd. Nr.
ausgemerzte Zuchttiere		Zuchtschweine über 50 kg Lebendgewicht								
80 bis unter 110 kg Lebendgewicht	über 110 kg	Zuchtsauen							Eber	
		insgesamt	Jungsauen		andere Sauen		zusammen			
			zum 1. Mal trächtig	nicht trächtig	trächtig	nicht trächtig	trächtig	nicht trächtig		
225 150	43 884	278 973	39 488	26 248	133 946	79 291	173 434	105 539	10 938	1
80 231	14 636	143 007	18 857	13 335	69 077	41 738	87 934	55 073	4 959	2
331	-	180	45	-	100	35	145	35	7	3
3 828	540	1 533	254	150	711	418	965	568	83	4
1 913	538	1 047	137	177	470	263	607	440	35	5
3 634	682	2 656	423	210	1 323	700	1 746	910	120	6
7 253	1 073	3 103	463	291	1 624	725	2 087	1 016	118	7
3 993	697	2 395	299	136	1 294	666	1 593	802	98	8
508	15	292	52	8	185	47	237	55	12	9
12 429	1 820	8 505	1 218	804	4 258	2 225	5 476	3 029	334	10
9 148	1 052	26 957	3 200	2 567	13 204	7 986	16 404	10 553	939	11
9 821	2 464	58 457	7 418	5 660	27 444	17 935	34 862	23 595	1 840	12
10 523	2 544	21 460	2 917	1 920	10 329	6 294	13 246	8 214	773	13
5 920	741	5 188	875	421	2 552	1 340	3 427	1 761	211	14
10 930	2 470	11 234	1 556	991	5 583	3 104	7 139	4 095	389	15
28 987	6 406	18 638	2 803	1 776	9 648	4 411	12 451	6 187	1 010	16
42	9	41	7	5	24	5	31	10	2	17
922	155	222	32	19	124	47	156	66	11	18
4 371	964	2 543	367	245	1 398	533	1 765	778	147	19
1 817	280	677	71	69	371	166	442	235	46	20
441	4	166	25	15	96	30	121	45	12	21
1 817	237	291	95	11	122	63	217	74	19	22
5 384	1 787	6 210	898	621	3 060	1 631	3 958	2 252	286	23
6 997	807	5 132	814	534	2 704	1 080	3 518	1 614	301	24
477	27	106	26	-	46	34	72	34	3	25
2 196	490	851	123	66	458	204	581	270	58	26
1 578	315	795	136	60	442	157	578	217	56	27
2 945	1 331	1 604	209	131	803	461	1 012	592	69	28
43 758	11 735	30 320	4 043	2 610	15 562	8 105	19 605	10 715	1 442	29
1 225	97	316	34	8	181	93	215	101	24	30
4 456	1 152	4 599	601	377	2 440	1 181	3 041	1 558	245	31
4 079	1 001	2 883	364	258	1 422	839	1 786	1 097	134	32
9 776	3 182	6 812	1 066	684	3 280	1 782	4 346	2 466	351	33
5 677	2 072	3 541	392	319	1 869	961	2 261	1 280	158	34
4 764	1 293	3 673	362	253	2 064	994	2 426	1 247	138	35
2 197	554	1 406	162	78	798	368	960	446	63	36
4 728	744	3 084	439	305	1 480	860	1 919	1 165	144	37
2 184	525	1 232	235	78	629	290	864	368	70	38
4 672	1 115	2 774	388	250	1 399	737	1 787	987	115	39
72 174	11 107	87 008	13 785	8 527	39 659	25 037	53 444	33 564	3 527	40
6 373	1 119	3 923	605	470	1 805	1 043	2 410	1 513	200	41
3 972	943	1 642	194	165	881	402	1 075	567	82	42
3 273	1 628	1 356	221	133	654	348	875	481	59	43
2 524	75	1 602	207	126	756	513	963	639	74	44
18 762	1 829	31 133	5 021	3 035	14 022	9 055	19 043	12 090	1 163	45
15 109	2 393	22 554	4 546	2 629	9 234	6 145	13 780	8 774	854	46
3 987	392	3 567	473	201	1 856	1 037	2 329	1 238	199	47
6 938	1 342	10 337	1 063	710	5 319	3 245	6 382	3 955	455	48
11 236	1 386	10 894	1 455	1 058	5 132	3 249	6 587	4 307	441	49

Noch: 27. Viehbestände in den Stadt- und Landkreisen im Dezember 1979

Lfd. Nr.	Land Regierungsbezirk Kreis	Hühnerhalter			Hühner, ohne Trut-, Perl- und Zverghühner			
		insgesamt	darunter Halter von		insgesamt	Legehennen		
			Legehennen	Masthühnern		1/2 Jahr und älter	zur Aufzucht bestellte Küken und Junghennen unter 1/2 Jahr	Schlacht- und Masthähne und -hühner ¹⁾
1	Baden-Württemberg	112 061	106 948	24 370	6 715 695	4 910 032	1 331 659	474 004
2	Regierungsbezirk Stuttgart	38 103	36 392	9 065	2 431 145	1 832 442	371 858	226 845
3	Stuttgart	146	139	11	2 916	2 708	166	42
4	Böblingen	2 561	2 469	527	100 311	87 215	10 656	2 440
5	Esslingen	2 692	2 451	374	190 043	131 585	28 479	29 979
6	Göppingen	1 835	1 737	385	322 680	237 787	36 852	48 041
7	Ludwigsburg	3 123	2 914	608	221 010	167 748	40 816	12 446
8	Rems-Murr-Kreis	3 516	3 407	748	159 245	124 522	26 379	8 344
9	Heilbronn, Stadt	171	168	22	20 521	13 645	6 773	103
10	Heilbronn, Landkreis	4 477	4 263	885	544 442	403 461	112 233	28 748
11	Hohenlohekreis	2 797	2 710	704	234 332	168 009	52 839	13 484
12	Schwäbisch Hall	5 611	5 332	2 327	202 211	167 571	24 822	9 818
13	Main-Tauber-Kreis	4 693	4 516	960	112 329	102 850	7 077	2 402
14	Heidenheim	1 519	1 487	318	92 279	68 014	3 107	21 158
15	Ostalbkreis	4 962	4 799	1 196	228 826	157 327	21 659	49 840
16	Regierungsbezirk Karlsruhe	20 535	19 471	4 052	1 126 337	889 845	211 433	25 059
17	Baden-Baden	134	131	9	4 715	4 599	100	16
18	Karlsruhe, Stadt	258	252	48	49 643	38 076	11 329	238
19	Karlsruhe, Landkreis	5 141	4 870	755	228 930	187 290	39 663	1 977
20	Rastatt	2 400	2 267	517	44 912	38 789	3 362	2 761
21	Heidelberg	59	58	3	13 491	13 415	45	31
22	Mannheim	115	112	17	48 346	46 857	1 446	43
23	Neckar-Odenwald-Kreis	2 457	2 353	331	188 911	167 310	19 550	2 051
24	Rhein-Neckar-Kreis	2 429	2 229	375	282 058	179 441	96 151	6 466
25	Pforzheim	66	65	16	17 670	3 568	14 014	88
26	Calw	2 865	2 748	820	92 717	76 109	11 948	4 660
27	Enzkreis	2 261	2 118	618	73 736	66 654	4 459	2 623
28	Freudenstadt	2 350	2 268	543	81 208	67 737	9 366	4 105
29	Regierungsbezirk Freiburg	27 274	25 985	5 853	1 128 374	886 325	207 087	34 962
30	Freiburg im Breisgau	290	277	33	14 946	12 246	2 605	95
31	Breisgau-Hochschwarzwald	3 335	3 174	559	102 721	92 078	9 152	1 491
32	Emmendingen	2 732	2 549	782	156 100	105 582	41 799	8 719
33	Ortenaukreis	8 791	8 484	2 146	263 377	214 506	40 569	8 302
34	Rottweil	3 002	2 851	662	119 503	94 530	23 383	1 590
35	Schwarzwald-Baar-Kreis	1 877	1 765	407	100 118	74 442	23 849	1 827
36	Tuttlingen	1 431	1 358	235	60 886	54 446	3 592	2 848
37	Konstanz	1 926	1 838	438	118 992	74 638	38 096	6 258
38	Lörrach	1 897	1 842	349	104 871	90 478	13 484	909
39	Waldshut	1 993	1 847	242	86 860	73 379	10 558	2 923
40	Regierungsbezirk Tübingen	26 149	25 100	5 400	2 029 839	1 301 420	541 281	187 138
41	Reutlingen	3 355	3 185	558	255 968	183 580	67 027	5 361
42	Tübingen	2 400	2 330	355	122 020	83 982	35 635	2 403
43	Zollernalbkreis	2 608	2 457	379	94 386	84 681	8 743	962
44	Ulm	250	245	61	13 275	12 288	405	582
45	Alb-Donau-Kreis	4 351	4 198	753	460 239	221 183	105 616	133 440
46	Biberach	4 452	4 277	934	419 874	267 068	121 412	31 394
47	Bodenseekreis	1 615	1 565	370	141 450	69 491	68 722	3 237
48	Ravensburg	4 018	3 839	1 196	288 948	222 014	59 649	7 285
49	Sigmaringen	3 100	3 004	794	233 679	157 133	74 072	2 474

1) Einschließlich der hierfür bestimmten Küken und der sonstigen Hähne.

Gänse- halter	Gänse	Enten- halter	Enten	Trut- hühner halter	Trut- hühner	Schaf- halter	Schafe					Lfd. Nr.
							insgesamt	unter 1 Jahr alt einschl. Lämmer	1 Jahr und älter			
									Zur Zucht benutzte		Hammel und übrige Schafe	
								weibl. Schafe	Schafböcke			
2 013	18 958	5 674	46 435	1 022	201 596	9 115	194 862	60 465	118 821	3 600	11 976	1
781	7 536	2 259	17 053	330	158 666	3 483	79 946	25 168	45 197	1 359	5 222	2
8	72	11	172	1	16	20	511	93	385	17	16	3
29	262	61	523	12	397	149	4 551	1 482	2 706	63	300	4
28	206	70	540	13	437	303	12 984	4 083	7 704	179	1 018	5
65	478	100	1 019	27	780	345	13 115	4 872	6 662	192	1 389	6
42	434	120	1 053	25	1 841	162	4 250	1 249	2 573	51	377	7
62	438	160	1 050	23	4 824	246	3 993	1 180	2 526	90	197	8
4	31	15	105	2	6	5	14	3	7	3	1	9
68	1 489	230	1 679	22	2 360	248	7 684	3 028	4 215	125	316	10
44	320	197	1 807	21	19 777	292	3 848	997	2 623	125	103	11
149	1 611	453	3 163	80	123 939	672	6 588	2 223	3 898	167	300	12
42	246	275	1 761	14	3 357	207	5 117	1 483	3 273	84	277	13
66	597	171	1 474	15	89	240	6 909	2 198	4 061	81	569	14
174	1 352	396	2 707	75	843	594	7 382	2 277	4 564	182	359	15
331	2 496	968	7 275	184	28 338	1 310	27 843	8 426	17 403	544	1 470	16
2	6	9	42	2	4	32	1 642	572	1 004	8	58	17
13	131	24	352	4	22	20	155	29	106	8	12	18
80	662	250	1 717	37	273	180	3 066	750	1 951	66	299	19
31	149	85	633	30	648	125	1 928	536	1 245	52	95	20
2	8	7	101	1	3	6	40	8	9	-	23	21
3	56	6	90	-	-	3	432	130	297	5	-	22
31	163	128	927	18	6 561	231	4 215	1 467	2 510	86	152	23
67	485	217	1 787	31	20 169	163	3 996	1 034	2 688	66	208	24
8	77	6	66	4	35	18	1 304	537	657	43	67	25
28	194	84	472	18	53	196	4 980	1 384	3 254	93	249	26
36	261	83	681	21	157	159	1 857	509	1 199	52	97	27
30	304	69	407	18	413	177	4 228	1 470	2 483	65	210	28
407	2 865	1 030	7 368	233	2 070	2 229	39 318	11 672	23 997	830	2 819	29
9	44	19	233	7	40	27	1 895	504	1 239	20	132	30
34	124	120	814	17	78	354	5 883	1 707	3 807	78	291	31
45	326	123	804	20	539	212	1 985	613	1 179	54	139	32
96	444	301	1 728	73	504	412	4 698	968	2 595	155	980	33
48	556	97	572	22	250	208	4 650	1 458	2 904	96	192	34
37	172	68	441	13	62	156	3 747	1 106	2 167	68	406	35
17	73	35	274	9	22	103	5 778	2 477	3 212	81	8	36
40	677	92	1 432	23	328	139	2 718	675	1 861	72	110	37
37	256	95	533	20	110	310	5 272	1 439	3 367	93	373	38
40	193	80	537	29	137	308	2 692	725	1 666	113	188	39
494	6 061	1 417	14 739	275	12 522	2 093	50 755	15 199	32 224	867	2 465	40
40	449	74	536	24	1 142	331	15 106	4 473	10 161	194	278	41
26	306	62	428	12	215	140	5 402	1 667	3 174	96	465	42
30	210	90	782	22	140	260	10 151	2 744	6 939	152	316	43
8	70	8	143	4	20	17	624	177	349	5	93	44
113	1 623	308	3 862	58	818	493	6 518	2 147	3 661	108	602	45
87	1 822	241	3 143	42	728	286	2 758	712	1 782	100	164	46
22	174	110	887	18	357	133	2 842	1 054	1 640	46	102	47
102	962	310	3 282	49	8 263	222	2 400	575	1 401	78	346	48
66	445	214	1 676	46	839	211	4 954	1 650	3 117	88	99	49

Tierische Produktion

Noch: 27. Viehbestände in den Stadt- und Landkreisen im Dezember 1979

Lfd. Nr.	Land Regierungsbezirk Kreis	Pferdehalter		Pferde					
		insgesamt	darunter Halter von Klein- pferden	insgesamt	darunter Ponys und Klein- pferden ¹⁾	andere von ... bis unter ... Jahre			
						0 bis 1 (Fohlen)	1 bis 3	3 bis 14	14 und älter
1	Baden-Württemberg	14 747	5 416	46 050	11 143	2 194	5 206	24 663	2 844
2	Regierungsbezirk Stuttgart	4 011	1 566	14 284	3 405	669	1 407	7 953	850
3	Stuttgart	62	24	495	118	8	13	301	55
4	Böblingen	397	132	1 846	332	55	153	1 177	129
5	Esslingen	409	159	1 739	366	66	156	1 060	91
6	Göppingen	270	90	1 039	176	63	114	598	88
7	Ludwigsburg	346	118	1 343	242	58	135	838	70
8	Rems-Murr-Kreis	388	190	1 345	451	53	101	677	63
9	Heilbronn, Stadt	30	16	181	44	1	6	117	13
10	Heilbronn, Landkreis	456	162	1 440	308	92	159	800	81
11	Hohenlohekreis	245	115	683	243	27	64	306	43
12	Schwäbisch Hall	433	186	1 200	372	69	136	565	58
13	Main-Tauber-Kreis	281	115	707	198	30	104	341	34
14	Heidenheim	189	65	687	126	44	75	408	34
15	Ostalbkreis	505	194	1 579	429	103	191	765	91
16	Regierungsbezirk Karlsruhe	3 403	1 334	10 616	2 927	395	1 088	5 647	559
17	Baden-Baden	31	10	143	17	5	6	96	19
18	Karlsruhe, Stadt	117	59	620	304	12	35	240	29
19	Karlsruhe, Landkreis	833	285	2 097	526	78	241	1 147	105
20	Rastatt	285	91	908	156	24	170	494	64
21	Heidelberg	46	12	205	20	9	14	152	10
22	Mannheim	58	30	427	101	2	70	240	14
23	Neckar-Odenwald-Kreis	422	187	1 145	380	86	121	512	46
24	Rhein-Neckar-Kreis	740	276	2 030	481	52	184	1 200	113
25	Pforzheim	43	28	260	89	5	5	155	6
26	Calw	285	111	930	271	33	95	495	36
27	Enzkreis	340	138	1 129	372	52	74	556	75
28	Freudenstadt	203	107	722	210	37	73	360	42
29	Regierungsbezirk Freiburg	3 640	1 313	9 526	2 607	430	907	4 793	789
30	Freiburg im Breisgau	81	32	332	91	10	19	185	27
31	Breisgau-Hochschwarzwald	597	189	1 377	394	49	124	667	143
32	Emmendingen	453	137	796	216	24	58	362	136
33	Ortenaukreis	958	269	1 856	540	65	152	833	266
34	Rottweil	210	92	665	156	32	70	374	33
35	Schwarzwald-Baar-Kreis	287	102	942	220	37	80	547	58
36	Tuttlingen	168	71	500	128	23	38	294	17
37	Konstanz	258	99	1 083	205	85	153	602	38
38	Lörrach	283	133	938	284	44	92	476	42
39	Waldshut	345	189	1 037	373	61	121	453	29
40	Regierungsbezirk Tübingen	3 693	1 203	11 624	2 204	700	1 804	6 270	646
41	Reutlingen	417	119	1 945	292	161	359	1 016	117
42	Tübingen	236	75	764	156	22	89	461	36
43	Zollernalbkreis	341	109	1 160	222	48	159	681	50
44	Ulm	50	22	215	34	5	17	151	8
45	Alb-Donau-Kreis	413	135	1 331	253	92	220	702	64
46	Biberach	658	203	1 553	347	64	213	839	90
47	Bodenseekreis	376	165	1 102	298	65	143	535	61
48	Ravensburg	860	263	2 540	442	167	442	1 311	178
49	Sigmaringen	342	112	1 014	160	76	162	574	42

1) Unter 148 cm Stockmaß.

28. Durchschnittlicher Viehbestand je Viehhalter nach Tierarten und Viehbesatz in den Stadt- und Landkreisen im Dezember 1979

Kreise Region Regierungsbezirk Land	Auf einen Halter entfielen im Durchschnitt ...						Großvieheinheiten (GVE) ²⁾	
	Pferde	Rindvieh	Milchkühe	Schweine	Schafe	Hühner	mit Schweinen	ohne Schweine
	Anzahl						je 100 ha landwirtschaftlich genutzter Fläche	
Stadtkreis Stuttgart, Landeshauptstadt	8	28	12	47	26	20	57,0	52,4
Landkreise								
Böblingen	5	18	8	16	31	39	73,2	63,1
Esslingen	4	15	6	14	44	71	68,7	62,2
Göppingen	4	28	11	21	38	176	111,1	101,5
Ludwigsburg	4	25	9	24	26	71	80,3	68,2
Rems-Murr-Kreis	3	20	8	14	16	45	91,9	83,4
Region Mittlerer Neckar	4	21	9	18	32	72	84,8	75,4
Stadtkreis Heilbronn	6	22	10	30	3	120	42,7	35,2
Landkreise								
Heilbronn	3	21	8	27	31	122	65,6	50,3
Hohenlohekreis	3	21	8	51	13	84	109,0	75,6
Schwäbisch Hall	3	23	9	49	10	36	127,2	94,8
Main-Tauber-Kreis	3	21	7	27	25	24	76,5	57,9
Region Franken	3	22	8	39	16	63	94,5	70,1
Landkreise								
Heidenheim	4	28	11	33	29	61	108,7	90,2
Ostalbkreis	3	25	9	20	12	46	127,6	114,1
Region Ostwürttemberg	3	25	10	23	17	50	122,5	107,6
Regierungsbezirk Stuttgart	4	22	9	30	22	64	96,6	78,8
Stadtkreise								
Baden-Baden	5	6	3	4	51	35	22,3	20,7
Karlsruhe	5	18	7	18	8	192	44,1	36,0
Landkreise								
Karlsruhe	3	13	6	9	17	45	36,7	29,0
Rastatt	3	7	3	7	15	19	41,9	34,7
Region Mittlerer Oberrhein	3	11	5	9	19	41	38,1	30,7
Stadtkreise								
Heidelberg	5	22	11	30	7	229	40,2	31,9
Mannheim	7	21	8	48	144	420	49,6	30,4
Landkreise								
Neckar-Odenwald-Kreis	3	24	9	17	18	77	82,3	70,9
Rhein-Neckar-Kreis	3	26	10	23	25	117	68,5	55,1
Region Unterer Neckar	3	25	9	20	22	105	73,8	61,3
Stadtkreis Pforzheim	6	26	12	50	72	268	70,1	60,9
Landkreise								
Calw	3	13	6	8	25	32	89,7	82,4
Enzkreis	3	18	8	10	12	33	60,3	54,4
Freudenstadt	4	12	5	10	24	35	83,7	74,0
Region Nordschwarzwald	3	14	6	9	22	35	77,3	69,6
Regierungsbezirk Karlsruhe	3	17	7	13	21	55	64,2	54,6
Stadtkreis Freiburg im Breisgau	4	17	7	23	70	52	60,2	44,1
Landkreise								
Breisgau-Hochschwarzwald	2	16	8	11	17	31	72,7	64,1
Emmendingen	2	14	5	11	9	57	81,5	69,0
Ortenaukreis	2	10	5	8	11	30	73,3	61,6
Region Südlicher Oberrhein	2	13	6	10	14	35	74,2	63,3
Landkreise								
Rottweil	3	14	6	13	22	40	85,7	73,8
Schwarzwald-Baar-Kreis	3	19	8	15	24	53	93,5	84,1
Tuttlingen	3	17	7	10	56	43	70,0	63,4
Region Schwarzwald-Baar-Heuberg	3	17	7	13	30	44	84,6	75,2
Landkreise								
Konstanz	4	23	9	17	20	62	91,0	80,5
Lörrach	3	15	6	9	17	55	80,5	74,1
Waldshut	3	17	6	11	9	44	91,4	83,7
Region Hochrhein-Bodensee	3	18	7	12	14	53	88,4	80,1
Regierungsbezirk Freiburg	3	15	7	11	18	41	81,5	71,7
Landkreise								
Reutlingen	5	19	8	18	45	76	79,7	69,9
Tübingen	3	14	6	15	39	51	54,1	43,2
Zollernalbkreis	3	15	6	8	39	36	50,0	44,3
Region Neckar-Alb	4	17	7	14	42	56	64,1	55,5
Stadtkreis Ulm	4	30	13	57	37	53	106,1	76,9
Landkreise								
Alb-Donau-Kreis	3	27	11	43	13	106	119,1	90,5
Biberach	2	31	14	29	10	94	141,5	121,7
Region Donau-Iller ¹⁾	3	29	12	36	12	99	129,8	105,6
Landkreise								
Bodenseekreis	3	22	11	18	21	88	106,9	96,8
Ravensburg	3	35	19	18	11	72	166,7	158,6
Sigmaringen	3	23	9	25	23	75	103,3	86,1
Region Bodensee-Oberschwaben	3	29	15	21	18	76	135,5	124,1
Regierungsbezirk Tübingen	3	27	12	25	24	78	116,2	100,9
Baden-Württemberg	3	21	9	21	21	60	94,0	80,0

1) Soweit Land Baden-Württemberg. - 2) Ohne Ziegen

29. Entwicklung der Milcherzeugung und Milchverwendung 1970 bis 1979

Jahr Monat	Kühe insgesamt ¹⁾	Erzeugung von Kuhmilch		Verwendung der Kuhmilch			
		je Kuh	insgesamt	Marktleistung (an Molkereien und Händler geliefert und Ab-Hof-Verkauf)		im Erzeugerbetrieb verbraucht und verarbeitet	verfüttert an Kälber und sonstige Tiere
		kg	t	%		t	
1970	783 178	3 296	2 581 133	2 049 227	79,4	264 760	267 146
1971	731 488	3 360	2 457 827	1 958 670	79,7	255 597	243 560
1972	718 123	3 429	2 462 737	2 014 834	81,8	221 421	226 482
1973	715 263	3 461	2 475 356	2 056 696	83,1	196 864	221 796
1974	708 708	3 536	2 506 007	2 092 058	83,5	195 771	218 178
1975	700 310	3 598	2 520 028	2 121 864	84,2	181 460	216 704
1976	698 225	3 683	2 571 477	2 194 150	85,3	167 125	210 202
1977	694 123 ²⁾	3 771	2 617 562	2 251 231	86,0	165 634	200 697
1978	695 373 ³⁾	3 838	2 668 807	2 326 721	87,2	150 241	191 845
1979	695 011	3 907	2 715 630	2 388 427	87,9	143 788	183 415
Januar	677 100	313	212 089	185 226	87,3	11 848	15 015
Februar	695 011	288	200 284	174 039	86,9	10 918	15 327
März	695 011	326	226 770	197 207	87,0	12 258	17 305
April	695 011	325	226 221	199 416	88,2	12 008	14 797
Mai	695 011	352	244 901	217 906	89,0	12 286	14 709
Juni	695 011	339	235 775	210 008	89,1	11 945	13 822
Juli	695 011	347	240 960	214 389	89,0	12 379	14 192
August	695 011	339	235 760	209 501	88,8	12 435	13 824
September	695 011	320	222 461	200 036	89,9	12 028	10 397
Oktober	695 011	329	228 828	203 298	88,9	12 177	13 353
November	695 011	310	215 477	184 950	85,8	11 671	18 856
Dezember	695 011	325	226 104	192 451	85,1	11 835	21 818

1) Kuhbestand des Vorjahres. - 2) Durchschnitt der monatlichen Kuhbestände des Jahres 1977. - 3) Durchschnitt der Kuhbestände der Dezember-Viehzählungen 1977 und 1978.

30. Milcherzeugung und Milchverwendung in den Stadt- und Landkreisen 1979

Kreis Region Regierungsbezirk Land	Kühe ¹⁾ insgesamt	Erzeugung von Kuhmilch		Verwendung der Kuhmilch		
		je Kuh	insgesamt	Marktleistung	Verfütterung	im Haushalt des Erzeugers verbraucht
	Anzahl	kg		t		
Stadtkreis Stuttgart, Landeshauptstadt	1 080	3 372	3 642	3 250	332	60
Landkreise						
Böblingen	7 596	3 635	27 609	24 887	2 008	714
Esslingen	8 140	3 681	29 966	26 107	1 588	2 223
Göppingen	17 079	3 549	60 619	56 268	2 149	2 202
Ludwigsburg	13 174	3 981	52 445	48 440	2 383	1 622
Rems-Murr-Kreis	15 242	3 802	57 945	51 518	4 952	1 451
Region Mittlerer Neckar	62 311	3 727	232 226	210 470	13 412	8 272
Stadtkreis Heilbronn	1 026	4 257	4 368	3 829	409	100
Landkreise						
Heilbronn	14 968	4 154	62 179	53 268	7 148	1 629
Hohenlohekreis	17 789	3 727	66 295	60 305	3 286	2 263
Schwäbisch Hall	42 011	3 986	167 463	136 388	22 537	8 538
Main-Tauber-Kreis	19 509	3 889	75 875	67 006	4 908	3 925
Region Franken	95 303	3 947	376 180	320 796	38 288	16 455
Landkreise						
Heidenheim	12 503	4 120	51 511	44 646	5 171	1 694
Ostalbkreis	43 111	3 877	167 120	152 385	8 245	6 490
Region Ostwürttemberg	55 614	3 931	218 631	197 031	13 416	8 184
Regierungsbezirk Stuttgart	213 228	3 879	827 037	728 297	65 116	32 911
Stadtkreise Baden-Baden Karlsruhe	418	3 861	1 614	1 450	93	57
Landkreise						
Karlsruhe	5 746	3 557	20 440	17 895	1 399	963
Rastatt	2 994	3 827	11 458	8 049	1 099	1 198
Region Mittlerer Oberrhein	9 158	3 659	33 512	27 394	2 591	2 218
Stadtkreise Heidelberg Mannheim	351 220	3 775 3 641	1 325 801	1 178 695	75 46	48 36
Landkreise						
Neckar-Odenwald-Kreis	17 109	4 130	70 657	60 633	6 588	3 055
Rhein-Neckar-Kreis	10 476	4 063	42 567	38 019	2 369	1 459
Region Unterer Neckar	28 156	4 097	115 350	100 525	9 078	4 598
Stadtkreis Pforzheim	409	4 149	1 697	1 583	53	61
Landkreise						
Calw	9 278	3 459	32 095	27 930	2 281	1 634
Enzkreis	5 918	3 445	20 389	18 052	635	1 702
Freudenstadt	9 136	3 297	30 122	25 257	2 390	2 475
Region Nordschwarzwald	24 741	3 407	84 303	72 822	5 359	5 872
Regierungsbezirk Karlsruhe	62 055	3 757	233 165	200 741	17 028	12 688
Stadtkreis Freiburg im Breisgau
Landkreise						
Breisgau-Hochschwarzwald	20 228	3 477	70 337	56 260	5 060	2 163
Emmendingen	9 150	3 457	31 629	21 838	1 791	1 851
Ortenaukreis	24 414	3 654	89 209	69 712	5 117	6 643
Region Südlicher Oberrhein	53 792	3 554	191 175	147 810	11 968	10 657
Landkreise						
Rottweil	13 578	3 726	50 585	41 641	3 902	3 014
Schwarzwald-Baar-Kreis	20 431	3 261	66 634	58 245	4 870	3 439
Tuttlingen	9 081	3 717	33 758	27 920	3 426	1 705
Region Schwarzwald-Baar-Heuberg	43 090	3 504	150 977	127 806	12 198	8 158
Landkreise						
Konstanz	15 657	3 949	61 835	53 556	5 018	2 891
Lörrach	11 418	3 380	38 591	30 837	3 589	3 082
Waldshut	19 466	3 467	67 492	56 428	4 659	4 381
Region Hochrhein-Bodensee	46 541	3 608	167 918	140 821	13 266	10 354
Regierungsbezirk Freiburg	143 423	3 556	510 070	416 437	37 432	29 169
Landkreise						
Reutlingen	16 766	3 810	63 882	54 908	5 651	3 323
Tübingen	4 923	3 743	18 428	15 988	1 339	1 101
Zollernalbkreis	7 987	3 704	29 586	26 020	2 218	1 348
Region Neckar-Alb	29 676	3 771	111 896	96 916	9 208	5 772
Stadtkreis Ulm	2 133	4 479	9 553	8 869	436	248
Landkreise						
Alb-Donau-Kreis	38 800	4 057	157 406	138 488	9 925	8 993
Biberach	56 968	4 255	242 381	220 526	16 416	5 439
Region Donau-Ilter ¹⁾	97 901	4 181	409 340	367 883	26 777	14 680
Landkreise						
Bodenseekreis	22 466	3 989	89 616	82 005	5 035	2 504
Ravensburg	98 821	4 370	431 853	406 215	15 205	10 433
Sigmaringen	27 441	3 741	102 653	89 933	7 614	5 106
Region Bodensee-Oberschwaben	148 728	4 196	624 122	578 153	27 854	18 043
Regierungsbezirk Tübingen	276 305	4 145	1 145 358	1 042 952	63 839	38 495
Baden-Württemberg	695 011	3 907	2 715 630	2 388 427	183 415	113 263

1) Soweit Land Baden-Württemberg

31. Entwicklung der Schlachtungen und Schlachtgewichte ausgewählter Vieharten 1970 bis 1979 *)

Jahr	Schlachtungen				Schlachtgewichte			
	Rinder	Kälber	Schweine	Schafe	Rinder	Kälber	Schweine	Schafe
	Anzahl				t			

Gewerbliche Schlachtungen

1970	717 669	214 549	2 402 004	47 329	206 670,5	17 501,2	207 751,4	1 316,1
1971	719 034	209 820	2 526 280	45 555	209 052,2	17 398,6	218 694,4	1 229,8
1972	641 461	165 331	2 565 289	49 379	187 653,6	14 213,8	222 724,0	1 331,0
1973	630 951	125 992	2 573 795	46 617	188 911,5	11 566,9	219 538,7	1 261,4
1974	709 211	138 141	2 598 744	55 923	211 539,7	11 971,6	223 169,1	1 476,0
1975	685 987	123 375	2 704 253	107 483	201 886,4	10 369,4	227 714,4	2 842,8
1976	744 985	108 981	2 612 851	88 325	220 324,1	9 617,0	220 525,2	2 218,3
1977	727 292	99 439	2 720 170	70 389	217 086,0	8 729,3	230 393,0	1 756,5
1978	730 981	94 909	2 745 168	72 137	220 494,5	8 851,0	232 802,3	1 794,8
1979	768 200	90 675	2 820 291	80 047	231 921,1	8 755,2	238 508,0	2 015,6

Gewerbliche und Hausschlachtungen insgesamt

1970	729 141	223 834	2 921 624	54 592	209 844,1	18 250,4	263 077,4	1 516,3
1971	730 992	218 851	3 048 538	55 626	212 377,3	18 142,6	273 765,7	1 501,5
1972	651 665	173 140	3 041 303	60 726	190 501,9	14 879,7	272 533,7	1 636,8
1973	643 746	133 756	3 023 680	57 626	192 592,4	12 273,4	267 171,5	1 559,0
1974	724 956	147 740	3 093 027	68 918	216 059,9	12 802,3	274 864,8	1 812,8
1975	700 450	131 464	3 147 997	123 176	205 969,8	11 043,8	274 727,3	3 259,0
1976	761 614	116 815	3 038 262	106 405	225 002,7	10 298,3	265 718,4	2 675,2
1977	741 874	106 389	3 132 136	89 597	221 234,3	9 324,7	273 885,4	2 235,0
1978	745 369	101 099	3 151 439	90 560	224 641,9	9 417,6	275 782,4	2 250,7
1979	783 147	96 696	3 202 224	100 249	236 231,4	9 337,4	278 777,7	2 510,6

*) Tiere in- und ausländischer Herkunft

32. Brutergebnis und Geflügelschlachtungen 1979

Zeitraum	Eingelegte Bruteier zur Erzeugung von		Geschlüpfte Küken bei		Geschlachtetes Geflügel insgesamt	Darunter frisch abgegeben	Vom Geflügelfleisch insgesamt entfallen auf	
	Legehennen	Masthühnern	Legehennen	Masthühnern			Jungmast- hühner	Suppen- hühner
	Anzahl						kg	
Januar	1 088 150	1 266 471	318 270	953 172	1 343 373	651 705	683 458	38 155
Februar	1 211 267	943 554	379 054	903 541	1 075 691	474 593	606 801	2 673
März	1 520 971	1 179 321	508 013	878 223	1 210 237	625 023	584 067	10 967
April	1 422 675	1 227 211	599 794	953 161	1 207 548	572 805	710 115	12 617
Mai	1 084 079	1 179 831	515 539	1 001 737	1 317 438	700 283	676 725	31 416
Juni	419 897	887 941	305 253	898 900	1 198 733	471 496	635 682	13 456
Juli	605 975	1 148 756	105 666	868 225	1 378 455	531 476	692 089	26 924
August	1 514 958	1 087 073	434 481	922 952	1 448 564	505 258	794 106	2 862
September	980 071	1 084 959	440 192	804 458	1 307 679	659 480	689 558	15 317
Oktober	453 181	906 166	354 816	1 057 427	1 488 976	589 608	753 012	17 133
November	610 616	1 044 059	155 387	612 937	1 448 474	524 544	708 751	15 448
Dezember	842 341	893 619	210 412	896 620	1 130 414	447 450	589 625	936
Jahr 1979	11 754 181	12 848 961	4 326 877	10 751 353	-15 555 582	6 753 721	8 123 989	187 904
Jahr 1978	10 906 005	7 038 222	4 388 225	5 414 188	13 484 479	6 733 470	7 226 190	362 446

33. Tierseuchen

a) Anzahl der befallenen Gehöfte 1972 bis 1979

Seuchen und Tierkrankheiten	1972	1973	1974	1975	1976	1977	1978	1979
Ansteckende Gehirn-Rückenmark-Entzündung der Einhufer	8	4	5	8	1	6	10	7
Brucellose der Rinder	1	1	2	-	-	1	1	1
Brucellose der Schafe und Ziegen	-	-	-	-	1	2	-	-
Deckinfektion der Rinder	16	15	174	44	133	62	33	63
Bösartige Faulbrut der Bienen	168	129	107	171	88	104	70	49
Hühnerpest	1 129	120	25	3	1	2	-	-
Leukose	13	17	12	16	15	33	42	84
Milbenseuche der Bienen	51	150	109	41	48	30	35	48
Milzbrand	1	4	3	3	2	5	3	-
Myxomatose	16	12	6	22	1	22	4	-
Psitacosis	59	122	75	47	76	78	65	61
Räude der Schafe	4	1	12	17	6	22	23	37
Salmonellose	-	2	8	16	23	42	45	37
Schweinepest	7	149	19	7	4	42	7	3
Tollwut								
Haustiere	38	48	51	94	106	91	88	105
Wild (be- fallene Gemeinden)	363	390	402	419	600	477	436	489
Tuberkulose der Rinder	7	9	13	7	7	6	4	7

b) Anzahl der befallenen Gehöfte nach Quartalen 1979

Seuchen und Tierkrankheiten	Januar bis März	April bis Juni	Juli bis September	Oktober bis Dezember
Ansteckende Gehirn-Rückenmark-Entzündung der Einhufer	1	2	2	2
Brucellose der Rinder	-	-	1	-
Brucellose der Schafe und Ziegen	-	-	-	-
Deckinfektion der Rinder	17	17	23	6
Bösartige Faulbrut der Bienen	1	21	23	4
Hühnerpest	-	-	-	-
Leukose	23	23	9	29
Milbenseuche der Bienen	12	11	25	-
Milzbrand	-	-	-	-
Myxomatose	-	-	-	-
Psitacosis	17	26	10	8
Räude der Schafe	11	9	9	8
Salmonellose	5	9	16	7
Schweinepest	-	-	1	2
Tollwut				
Haustiere	13	17	37	38
Wild (be- fallene Gemeinden)	121	107	126	135
Tuberkulose der Rinder	2	3	1	1

34. Land- und forstwirtschaftliche Betriebe nach Größenklassen der landwirtschaftlich genutzten Fläche in den Stadt- und Landkreisen 1979

Kreis Region Regierungsbezirk Land	Betriebe ab 1 ha landwirtschaftlich genutzter Fläche		Davon mit einer landwirtschaftlich					
	Betriebe	landwirtschaftlich genutzte Fläche ha	1 - 2		2 - 5		5 - 10	
			Betriebe	landwirtschaftlich genutzte Fläche ha	Betriebe	landwirtschaftlich genutzte Fläche ha	Betriebe	landwirtschaftlich genutzte Fläche ha
Stadtkreis Stuttgart, Landeshauptstadt	392	3 000	89	129	150	454	51	370
Landkreise								
Böblingen	2 569	22 463	667	952	774	2 453	445	3 223
Esslingen	3 176	22 158	1 084	1 528	976	3 052	490	3 510
Göppingen	2 197	30 351	292	407	317	1 077	413	3 131
Ludwigsburg	3 174	34 159	697	972	637	2 061	522	3 774
Rems-Murr-Kreis	4 273	30 318	1 115	1 562	1 234	3 973	890	6 379
Region Mittlerer Neckar	15 781	142 449	3 944	5 550	4 088	13 070	2 811	20 387
Stadtkreis Heilbronn	377	4 838	33	50	109	380	62	438
Landkreise								
Heilbronn	5 320	57 478	1 089	1 544	1 164	3 778	1 083	7 982
Hohenlohekreis	3 690	44 360	433	608	577	1 933	957	7 137
Schwäbisch Hall	6 404	83 794	556	777	1 024	3 611	1 548	11 305
Main-Tauber-Kreis	5 544	71 543	709	1 003	1 074	3 614	1 179	8 560
Region Franken	21 335	262 013	2 820	3 982	3 948	13 316	4 829	35 422
Landkreise								
Heidenheim	1 676	26 906	183	248	179	597	306	2 247
Ostalbkreis	6 001	73 389	516	734	945	3 318	1 620	11 988
Region Ostwürttemberg	7 677	100 295	699	982	1 124	3 915	1 926	14 235
Regierungsbezirk Stuttgart	44 793	504 757	7 463	10 514	9 160	30 301	9 566	70 044
Stadtkreise								
Baden-Baden	257	1 140	137	192	81	241	20	137
Karlsruhe	248	2 887	101	144	65	208	24	173
Landkreise								
Karlsruhe	3 900	33 700	1 561	2 162	1 095	3 324	466	3 272
Rastatt	2 356	12 925	983	1 391	833	2 588	306	2 090
Region Mittlerer Oberrhein	6 761	50 652	2 782	3 889	2 074	6 361	816	5 672
Stadtkreise								
Heidelberg	159	1 849	35	50	41	121	16	134
Mannheim	190	3 377	24	31	24	76	18	127
Landkreise								
Neckar-Odenwald-Kreis	3 624	49 030	493	689	719	2 367	733	5 390
Rhein-Neckar-Kreis	2 964	38 504	617	866	630	2 013	441	3 192
Region Unterer Neckar	6 937	92 760	1 169	1 636	1 414	4 577	1 208	8 843
Stadtkreis Pforzheim	109	1 228	44	62	22	63	17	119
Landkreise								
Calw	3 041	18 639	790	1 134	1 221	3 971	593	4 173
Enzkreis	2 191	17 472	779	1 100	641	1 952	272	1 939
Freudenstadt	3 197	22 444	830	1 189	1 196	3 927	583	4 142
Region Nordschwarzwald	8 538	59 783	2 443	3 485	3 080	9 913	1 465	10 373
Regierungsbezirk Karlsruhe	22 236	203 195	6 394	9 010	6 568	20 851	3 489	24 888
Stadtkreis Freiburg im Breisgau	423	3 876	116	166	127	411	80	586
Landkreise								
Breisgau-Hochschwarzwald	5 805	52 204	1 190	1 692	1 716	5 645	1 232	8 857
Emmendingen	3 583	24 413	911	1 304	1 189	3 883	657	4 665
Ortenaukreis	9 599	61 780	2 531	3 646	3 325	10 650	2 064	14 673
Region Südlicher Oberrhein	19 410	142 273	4 748	6 808	6 357	20 589	4 033	28 781
Landkreise								
Rottweil	3 636	33 594	652	937	1 131	3 750	893	6 367
Schwarzwald-Baar-Kreis	3 201	42 261	307	439	705	2 423	716	5 253
Tuttlingen	2 432	26 869	350	496	739	2 535	578	4 122
Region Schwarzwald-Baar-Heuberg	9 269	102 724	1 309	1 872	2 575	8 708	2 187	15 742
Landkreise								
Konstanz	3 029	36 854	512	722	574	1 882	599	4 446
Lörrach	2 793	26 960	421	613	805	2 736	719	5 193
Waldshut	4 073	44 458	460	654	965	3 376	1 133	8 211
Region Hochrhein-Bodensee	9 895	108 272	1 393	1 989	2 344	7 994	2 451	17 850
Regierungsbezirk Freiburg	38 574	353 269	7 450	10 669	11 276	37 291	8 671	62 373
Landkreise								
Reutlingen	4 113	44 961	842	1 184	957	3 130	786	5 690
Tübingen	2 937	20 772	990	1 409	1 027	3 142	441	3 062
Zollernalbkreis	4 183	35 571	1 114	1 577	1 463	4 731	783	5 464
Region Neckar-Alb	11 233	101 304	2 946	4 170	3 447	11 003	2 010	14 216
Stadtkreis Ulm	294	5 266	17	24	37	123	42	322
Landkreise								
Alb-Donau-Kreis	5 237	79 850	347	480	635	2 206	1 137	8 565
Biberach	5 878	85 499	425	590	748	2 641	1 315	9 958
Region Donau-Ille ¹⁾	11 409	170 615	789	1 094	1 420	4 970	2 494	18 845
Landkreise								
Bodenseekreis	3 303	37 358	309	437	605	2 066	922	6 792
Ravensburg	6 321	97 430	339	466	662	2 277	1 241	9 303
Sigmaringen	4 355	60 413	336	485	639	2 266	1 028	7 662
Region Bodensee-Oberschwaben	13 979	195 201	984	1 388	1 906	6 609	3 191	23 757
Regierungsbezirk Tübingen	36 621	467 120	4 719	6 652	6 773	22 582	7 695	56 818
Baden-Württemberg	142 224	1 528 341	26 026	36 845	33 777	111 025	29 421	214 123

1) Soweit Land Baden-Württemberg.

genutzten Fläche von ... bis unter ... ha										Kreis Region Regierungsbezirk Land
10 - 15		15 - 20		20 - 30		30 - 50		50 und mehr		
Betriebe	landwirt- schaftlich genutzte Fläche ha	Betriebe	landwirt- schaftlich genutzte Fläche ha	Betriebe	landwirt- schaftlich genutzte Fläche ha	Betriebe	landwirt- schaftlich genutzte Fläche ha	Betriebe	landwirt- schaftlich genutzte Fläche ha	
41	499	27	455	25	600	6	192	3	301	Stadtkreis Stuttgart, Landeshauptstadt
222	2 705	140	2 413	170	4 166	121	4 410	30	2 141	Landkreise
223	2 717	154	2 645	135	3 234	88	3 282	26	2 190	Böblingen
384	4 734	291	5 040	308	7 519	156	5 711	36	2 732	Esslingen
416	5 164	377	6 545	389	9 387	114	4 021	22	2 235	Göppingen
485	5 948	266	4 574	212	5 137	62	2 152	9	593	Ludwigsburg
1 771	21 767	1 255	21 672	1 239	30 043	547	19 768	126	10 192	Rems-Murr-Kreis
48	599	59	1 037	46	1 088	13	459	7	787	Region Mittlerer Neckar
639	7 858	482	8 374	565	13 671	242	8 685	56	5 586	Stadtkreis Heilbronn
655	8 063	425	7 407	454	10 934	162	5 898	27	2 380	Landkreise
985	12 176	806	14 029	1 070	25 962	381	13 557	34	2 377	Heilbronn
806	9 912	587	10 237	749	18 183	364	13 487	76	6 547	Hohenlohekreis
3 133	38 608	2 359	41 084	2 884	69 838	1 162	42 086	200	17 677	Schwäbisch Hall
285	3 519	230	4 010	292	7 077	155	5 638	46	3 570	Main-Tauber-Kreis
1 108	13 779	779	13 496	736	17 770	255	9 221	42	3 083	Region Franken
1 393	17 298	1 009	17 506	1 028	24 847	410	14 859	88	6 653	Landkreise
6 297	77 673	4 623	80 262	5 151	124 728	2 119	76 713	414	34 522	Heidenheim
7	84	4	75	4	98	2	76	2	237	Ostalbkreis
16	196	6	103	12	297	13	516	11	1 250	Region Ostwürttemberg
186	2 319	110	1 909	188	4 696	168	6 413	126	9 605	Stadtkreise
76	914	37	632	40	988	48	1 914	33	2 408	Baden-Baden
285	3 513	157	2 719	244	6 079	231	8 919	172	13 500	Karlsruhe
17	209	24	423	18	431	5	185	3	296	Landkreise
32	405	33	582	41	1 005	16	557	2	594	Karlsruhe
497	6 089	361	6 241	436	10 732	294	11 052	91	6 470	Rastatt
298	3 699	293	5 094	382	9 439	247	9 243	56	4 958	Region Mittlerer Oberrhein
844	10 402	711	12 340	877	21 607	562	21 037	152	12 318	Stadtkreise
7	92	3	54	4	100	4	159	8	579	Heidelberg
183	2 189	89	1 553	84	2 069	61	2 250	20	1 300	Mannheim
150	1 837	97	1 671	129	3 138	86	3 184	37	2 651	Landkreise
225	2 736	131	2 245	114	2 763	82	3 133	36	2 309	Karlsruhe
565	6 854	320	5 523	331	8 070	233	8 726	101	6 839	Rastatt
1 694	20 769	1 188	20 582	1 452	35 756	1 026	38 682	425	32 657	Region Mittlerer Oberrhein
48	592	26	446	15	361	6	231	5	1 083	Stadtkreis
580	7 115	353	6 105	491	11 923	207	7 643	36	3 224	Pforzheim
407	4 984	206	3 566	161	3 786	41	1 529	11	696	Landkreise
868	10 572	337	5 729	240	5 795	172	6 479	62	4 236	Calw
1 903	23 263	922	15 846	907	21 865	426	15 882	114	9 239	Enzkreis
373	4 559	183	3 131	195	4 736	150	5 816	59	4 298	Freudenstadt
437	5 428	317	5 528	393	9 581	279	10 392	47	3 217	Region Nordschwarzwald
273	3 298	146	2 498	140	3 392	130	4 851	76	5 677	Stadtkreis
1 083	13 285	646	11 157	728	17 709	559	21 059	182	13 192	Pforzheim
470	5 771	276	4 748	349	8 556	201	7 429	48	3 300	Landkreise
354	4 296	213	3 686	187	4 449	73	2 682	21	3 305	Rottweil
572	6 985	354	6 133	371	9 031	190	7 033	28	3 035	Schwarzwald-Baar-Kreis
1 396	17 052	843	14 567	907	22 036	464	17 144	97	9 640	Tuttlingen
4 382	53 600	2 411	41 570	2 542	61 610	1 449	54 085	393	32 071	Region Schwarzwald-Baar-Heuberg
496	6 121	349	6 091	435	10 565	195	7 205	53	4 975	Landkreise
155	1 896	95	1 630	102	2 462	79	3 063	48	4 108	Konstanz
300	3 637	145	2 529	136	3 325	132	5 222	110	9 086	Lörrach
951	11 654	589	10 250	673	16 352	406	15 490	211	18 169	Waldshut
49	613	43	736	58	1 412	42	1 589	6	447	Region Hochrhein-Bodensee
931	11 578	758	13 230	904	21 949	450	16 624	75	5 218	Regierungsbezirk Freiburg
1 079	13 274	814	14 172	1 000	24 238	432	15 661	65	4 965	Landkreise
2 059	25 465	1 615	28 138	1 962	47 599	924	33 874	146	10 630	Reutlingen
648	7 963	371	6 427	308	7 268	123	4 538	17	1 867	Tübingen
1 264	15 721	1 110	19 370	1 181	28 460	454	16 501	70	5 332	Zollernalbkreis
783	9 759	585	10 153	635	15 407	286	10 401	63	4 280	Region Neckar-Alb
2 695	33 443	2 066	35 950	2 124	51 135	863	31 440	150	11 479	Stadtkreis
5 705	70 562	4 270	74 338	4 759	115 086	2 193	80 804	507	40 278	Ulm
18 078	222 604	12 492	216 752	13 904	337 180	6 787	250 284	1 739	139 528	Landkreise
										Bodenseekreis
										Ravensburg
										Sigmaringen
										Region Bodensee-Oberschwaben
										Regierungsbezirk Tübingen
										Baden-Württemberg

35. Entwicklung der land- und forstwirtschaftlichen Betriebe nach Größenklassen der landwirtschaftlich genutzten Fläche 1949 bis 1979

Jahr	Betriebe ab 1 ha landwirtschaftlich genutzter Fläche insgesamt	Davon Betriebe mit einer landwirtschaftlich genutzten Fläche ¹⁾ von ... bis unter ... ha					
		1 - 2	2 - 5	5 - 10	10 - 20	20 - 50	50 und mehr
1949	324 243	69 634	134 497	79 188	32 001	8 010	913
1960	265 527	56 034	90 373	70 974	39 082	8 393	671
1966	235 430	49 952	73 055	58 788	42 872	10 090	673
1971	179 898	33 140	48 147	41 490	40 205	16 098	818
1972	177 922	33 265	47 328	40 384	39 218	16 837	890
1973	172 681	32 863	45 509	38 060	37 355	17 865	1 029
1974	168 860	31 856	43 159	36 275	35 768	18 643	1 159
1975	162 975	31 068	41 720	34 946	34 820	19 162	1 259
1976	159 862	30 566	40 459	33 973	33 993	19 543	1 328
1977	152 962	28 889	37 848	32 013	32 796	19 933	1 483
1978	149 898	28 327	36 544	31 143	31 985	20 264	1 586
1979	142 224	26 026	33 777	29 421	30 570	20 691	1 739

1) Bis einschließlich 1969 landwirtschaftliche Nutzfläche, danach landwirtschaftlich genutzte Fläche (LF).

Schaubild 7

Land- und forstwirtschaftliche Betriebe nach Betriebsgrößenklassen 1971 bis 1979

1971 = 100

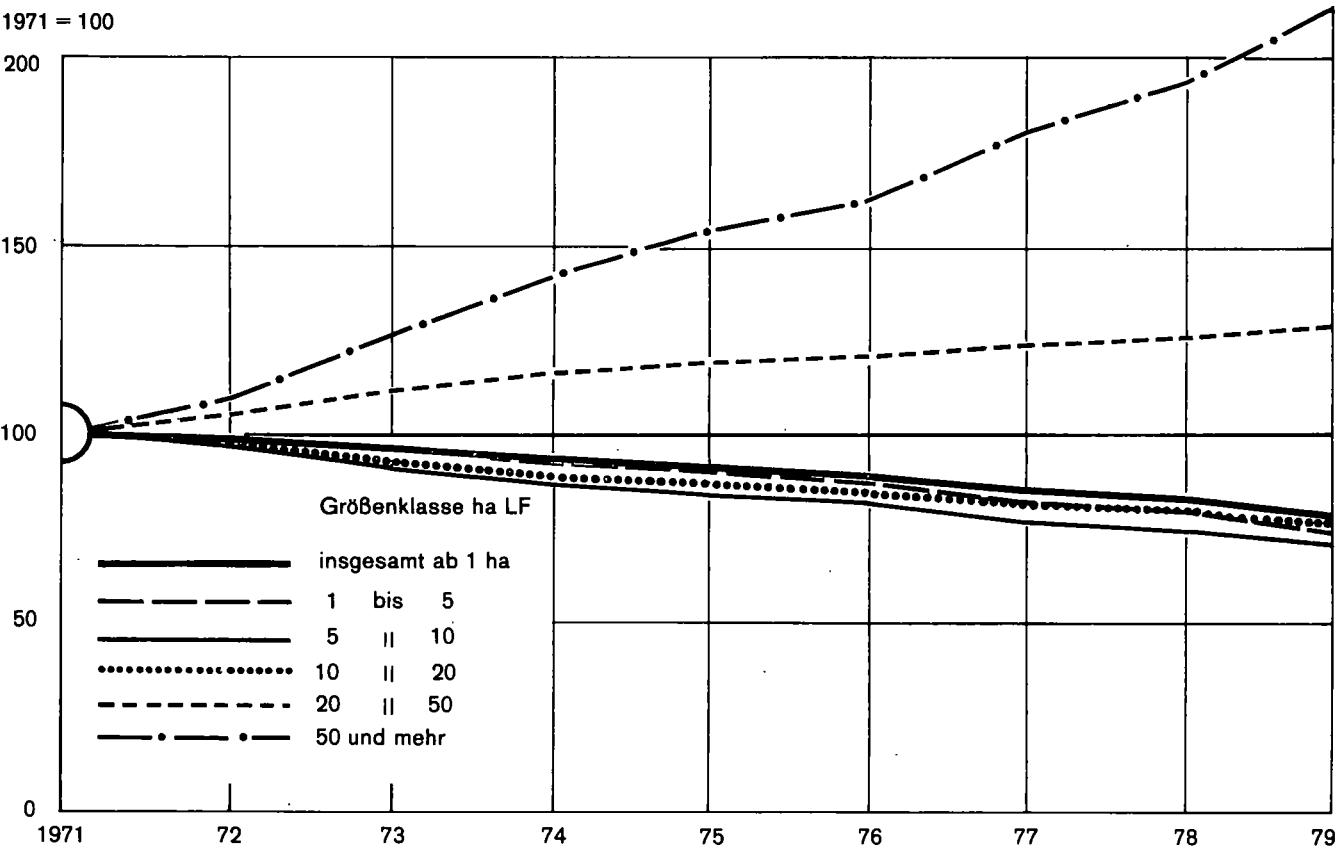

36. Betriebsinhaber und im gemeinsamen Haushalt lebende Familienangehörige und Verwandte nach Betriebsgrößen im April 1979*)

Größenklasse der landwirtschaftlich genutzten Fläche von ... bis unter ... ha	Im Haushalt der Betriebsinhaber lebende Familienangehörige und Verwandte				Von den in den Haushalten der Betriebsinhaber lebenden Personen ab 14 Jahren sind			
	insgesamt	davon			im Betrieb einschließlich Haushalt mithel- fende Familien- angehörige	außerhalb des Betriebes anderweitig Erwerbstätige		nicht beschäftigt
		Betriebs- inhaber	Familien- angehörige	darunter Kinder unter 14 Jahren		insgesamt	darunter auch im landwirtschaft- lichen Betrieb beschäftigt 1)	

1 000 Personen

Landwirtschaftliche Betriebe insgesamt

unter 1 ²⁾	28,2	9,0	19,2	3,8	9,9	10,1	7,4	2,3
1 - 2	81,3	24,5	56,8	10,3	29,1	32,5	24,2	7,5
2 - 5	125,6	32,9	92,7	18,4	48,6	47,6	37,2	12,1
5 - 10	121,7	27,5	94,2	20,9	49,6	41,4	32,3	11,8
10 - 20	144,4	30,8	113,6	28,5	60,2	35,1	26,7	13,2
20 - 30	69,7	13,7	56,0	15,4	28,4	10,7	6,9	6,6
30 - 50	34,4	6,6	27,8	7,7	14,6	4,3	2,7	2,9
50 und mehr	7,5	1,5	6,0	1,7	3,1	0,7	0,4	0,7
Insgesamt	612,8	146,5	466,3	106,7	243,5	182,4	137,8	57,1

Hauptberuflich bewirtschaftete landwirtschaftliche Betriebe

unter 1 ²⁾	4,4	1,3	3,1	0,7	1,7	0,5	0,2	0,4
1 - 2	3,8	1,2	2,6	0,5	1,5	0,6	0,4	0,4
2 - 5	13,8	3,6	10,2	2,3	5,8	3,0	2,3	1,1
5 - 10	29,0	7,3	21,7	4,3	12,1	6,4	4,4	2,9
10 - 20	96,9	21,0	75,9	18,6	39,6	18,2	12,2	9,2
20 - 30	64,2	12,7	51,5	14,1	26,3	8,9	5,5	6,0
30 - 50	33,4	6,4	27,0	7,6	14,1	3,9	2,4	2,9
50 und mehr	7,2	1,4	5,8	1,7	3,0	0,6	0,4	0,7
Insgesamt	252,7	54,9	197,8	49,8	104,1	42,1	27,8	23,6

Nebenberuflich bewirtschaftete landwirtschaftliche Betriebe

unter 1 ²⁾	23,8	7,7	16,1	3,1	8,2	9,6	7,2	1,9
1 - 2	77,5	23,3	54,2	9,8	27,6	31,9	23,8	7,1
2 - 5	111,8	29,3	82,5	16,1	42,8	44,6	34,9	11,0
5 - 10	92,7	20,2	72,5	16,6	37,5	35,0	27,9	8,9
10 - 20	47,5	9,8	37,7	9,9	20,6	16,9	14,5	4,0
20 - 30	5,5	1,0	4,5	1,3	2,1	1,8	1,4	0,6
30 - 50	1,0	0,2	0,8	0,1	0,5	0,4	0,3	-
50 und mehr	0,3	0,1	0,2	-	0,1	0,1	-	-
Insgesamt	360,1	91,6	268,5	56,9	139,4	140,3	110,0	33,5

*) Vorläufiges Ergebnis

1) Einschließlich Haushalt des Betriebsinhabers. -2) Nur Betriebe, die im allgemeinen aus landwirtschaftlichen Erzeugnissen jährlich 4 000 DM und mehr Verkaufserlöse erzielen (einschließlich Betriebe ohne LF).

37. Entwicklung der Getreide- und Kartoffelvorräte in den Wirtschaftsjahren 1970/71 und 1973/74 bis 1978/79

Monat	Weizen insgesamt							Roggen und Wintermenggetreide						
	1970/71	1973/74	1974/75	1975/76	1976/77	1977/78	1978/79	1970/71	1973/74	1974/75	1975/76	1976/77	1977/78	1978/79
Oktober	54,2	50,2	47,8	44,9	47,9	46,2	43,1	60,6	53,4	47,8	40,9	35,8	36,1	27,8
November	48,1	45,1	42,8	40,8	43,4	41,5	38,1	50,9	41,8	44,7	35,8	31,5	30,1	23,8
Dezember	41,7	39,7	38,9	35,6	37,8	36,1	34,3	41,1	34,5	38,9	30,8	27,9	23,0	23,1
Januar	34,2	35,0	33,9	31,2	33,0	31,6	29,5	35,4	27,9	32,1	24,4	21,7	20,4	19,2
Februar	29,3	29,2	29,1	25,7	28,6	25,1	25,9	31,0	24,1	22,8	19,9	18,6	16,4	16,4
März	23,6	23,7	23,8	20,5	19,8	21,1	20,7	25,1	19,5	19,9	15,9	14,2	12,8	13,4
April	18,9	18,2	18,3	16,5	17,3	16,4	17,1	18,9	14,9	16,4	10,1	10,6	9,0	10,8
Mai	14,7	14,9	14,7	11,9	13,4	12,3	13,0	12,3	11,9	13,0	8,6	8,2	6,2	9,1
Juni	10,2	10,9	10,4	8,3	9,6	8,1	9,9	8,2	8,2	10,1	6,2	4,7	3,8	5,4

Monat	Gerste insgesamt							Hafer und Sommermenggetreide						
	1970/71	1973/74	1974/75	1975/76	1976/77	1977/78	1978/79	1970/71	1973/74	1974/75	1975/76	1976/77	1977/78	1978/79
Oktober	59,8	53,1	51,5	52,1	53,1	52,7	52,5	85,4	85,0	84,2	84,2	81,6	82,0	79,0
November	53,7	47,1	47,3	45,8	46,8	46,0	48,0	76,8	76,1	76,6	75,3	74,3	75,1	74,0
Dezember	44,9	39,9	39,6	39,8	41,3	40,8	41,6	67,9	66,6	66,5	65,5	64,8	67,3	64,8
Januar	37,7	35,6	35,2	34,4	36,4	35,9	36,6	55,9	57,6	57,7	56,3	54,7	56,1	57,7
Februar	32,7	30,0	29,5	28,7	31,8	30,2	32,4	48,3	48,5	48,0	46,1	46,2	46,7	49,9
März	24,5	22,9	23,2	21,5	22,0	24,1	26,1	37,4	37,4	38,8	36,2	36,1	38,2	40,7
April	17,1	17,8	17,6	15,7	18,7	18,3	20,3	26,7	29,6	30,5	27,7	28,8	27,8	32,0
Mai	12,5	13,3	13,1	10,5	13,5	12,5	16,3	20,6	22,4	23,0	19,5	20,8	21,7	24,3
Juni	7,8	9,0	9,2	7,5	8,7	8,8	10,2	12,8	15,8	16,2	12,2	13,1	14,4	17,9

Monat	Kartoffeln insgesamt						
	1970/71	1973/74	1974/75	1975/76	1976/77	1977/78	1978/79
Oktober	64,5	60,8	60,3	55,7	62,8	57,3	51,2
November	56,4	54,2	50,1	47,5	51,0	46,9	47,3
Dezember	46,9	44,6	43,1	39,7	46,2	38,5	38,7
Januar	40,6	37,8	37,3	33,6	37,2	32,8	32,9
Februar	33,6	33,0	31,8	25,6	33,8	27,9	27,9
März	27,3	25,5	26,0	19,1	24,3	20,8	20,5
April	15,2	15,7	14,7	9,8	16,9	12,8	14,4
Mai	9,8	9,1	9,8	6,2	9,6	7,7	7,5
Juni	5,4	5,4	5,5	3,0	5,0	4,0	4,1

38. Verwertung der Kartoffelernte in den Wirtschaftsjahren 1970/71 und 1973/74 bis 1978/79

Art der Verwertung	1970/71	1973/74	1974/75	1975/76	1976/77	1977/78	1978/79	1970/71	1973/74	1974/75	1975/76	1976/77	1977/78	1978/79
	dt							%						
Ernte	59 822	72 292	66 986	45 532	53 152	47 789	39 613
Bestandsveränderung	4 710	5 106	4 690	3 808	3 307	3 387	3 046
Verfügbare Menge	64 532	77 398	71 676	49 340	56 459	51 176	42 659	100	100	100	100	100	100	100
davon														
Schwund und Verlust	1 200	1 265	1 397	795	1 144	823	591	2,3	2,1	2,0	1,9	2,5 ^{r)}	2,0	1,5
Saatgut	5 702	6 286	5 307	5 082	4 257	3 752	2 992	9,2	8,2	7,9	10,3	8,6 ^{r)}	8,3	8,6
Futter	29 873	30 615	29 098	18 207	19 808	18 927	14 864	48,3	47,6	48,7	41,7	41,9 ^{r)}	45,6	42,7
Nahrung der Selbstver- sorger	2 672	2 891	2 899	2 316	1 773	2 103	1 279	6,2	5,4	5,0	6,1	4,9 ^{r)}	3,7	3,5
Verkäufe von Speise-, Futter- und Industrie- kartoffeln	22 128	32 798	29 467	21 628	27 476	24 139	21 633	29,0	31,2	31,4	37,3	37,6 ^{r)}	36,5	39,9
Restbestand am 30. Juni	2 957	3 543	3 508	1 312	2 001	1 432	1 300	5,0	5,5	5,0	2,7	4,5 ^{r)}	3,9	3,8

Schaubild 8

Entwicklung der Verkaufserlöse für pflanzliche Erzeugnisse seit 1967/68

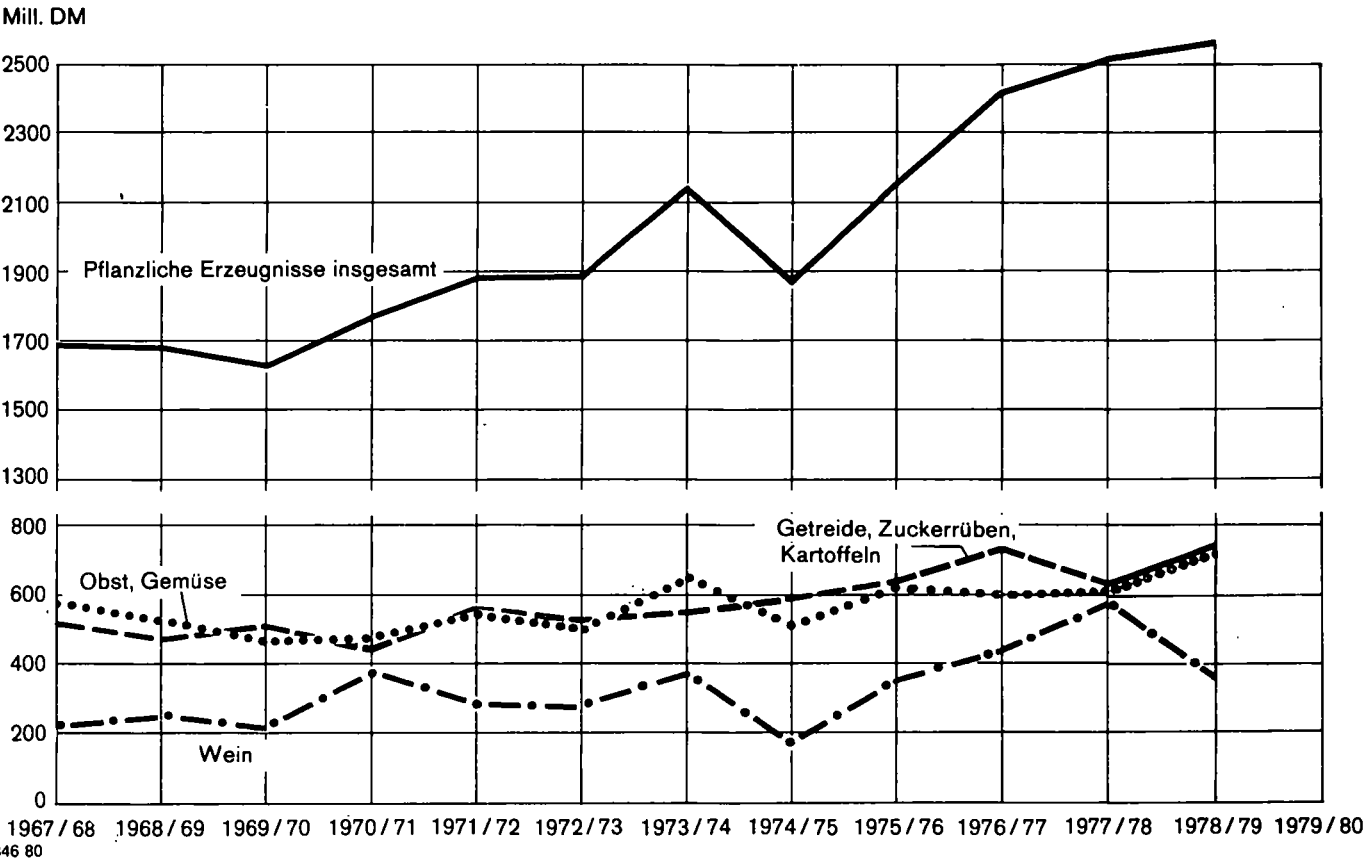

39. Entwicklung der Bruttoproduktion in den Wirtschaftsjahren 1974/75 bis 1978/79

Erzeugnis	1974/75		1975/76		1976/77		1977/78		1978/79	
	1000 t GE	Mill. DM	1000 t GE	Mill. DM	1000 t GE	Mill. DM	1000 t GE	Mill. DM	1000 t GE	Mill. DM
Getreide	2 572,8	1 056,7	2 366,3	1 061,5	2 204,7	1 079,9	2 443,8	1 139,2	2 553,4	1 205,7
Kartoffeln	377,3	241,7	262,8	293,4	302,5	415,9	257,5	200,9	242,3	170,9
Zuckerrüben	278,1	90,8	311,4	110,5	307,7	102,4	304,1	110,6	293,9	117,3
Öl- und Hülsenfrüchte	47,0	22,8	53,4	28,6	41,5	25,6	45,0	25,1	56,1	30,3
Gemüse	73,9	297,3	75,4	323,4	59,7	317,9	72,7	317,8	67,8	301,0
Obst	296,6	612,0	512,8	789,2	368,4	818,5	266,3	771,8	425,9	984,1
Wein	101,3	184,6	195,5	358,0	211,2	446,4	285,7	599,0	159,2	362,9
Sonstige Sonderkulturen	69,6	604,1	61,8	638,2	61,2	645,1	66,6	683,0	64,2	743,0
Rauh- und Saftfutter	4 150,4	1 733,9	4 088,6	2 088,7	3 605,0	2 706,0	3 866,0	1 545,2	4 038,8	1 740,3
Pflanzliche Erzeugnisse zusammen	7 967,0	4 843,9	7 928,0	5 691,5	7 161,9	6 557,7	7 607,7	5 392,6	7 901,6	5 655,5
Schlachtrinder einschließlich -kälber	1 928,7	1 289,1	1 930,9	1 450,4	2 001,4	1 432,8	1 968,4	1 469,1	2 029,9	1 453,2
Schlachtschweine	1 362,3	978,2	1 388,1	1 248,5	1 379,1	1 166,7	1 440,0	1 237,7	1 449,5	1 094,7
Übriges Schlachtvieh	20,4	12,1	41,5	27,0	27,8	16,7	31,8	20,3	30,5	18,2
Milch	2 013,7	1 258,5	2 059,0	1 415,4	2 073,7	1 492,2	2 113,2	1 539,1	2 145,6	1 594,9 ^F
Sonstige tierische Erzeugnisse	559,3	406,1	516,0	370,3	546,1	469,8	513,0	381,7	520,8	364,5
Tierische Erzeugnisse zusammen	5 884,4	3 944,0	5 935,5	4 511,6	6 028,1 ^F	4 578,2	6 066,4	4 647,9	6 176,3	4 525,5 ^F
Insgesamt	13 851,4	8 787,9	13 863,5	10 203,1	13 190,0	11 135,9	13 674,1	10 040,5	14 077,9	10 181,0 ^F

40. Entwicklung der Nahrungsmittelproduktion in den Wirtschaftsjahren 1974/75 bis 1978/79

Erzeugnis	1974/75		1975/76		1976/77		1977/78		1978/79	
	1000 t GE	Mill. DM	1000 t GE	Mill. DM	1000 t GE	Mill. DM	1000 t GE	Mill. DM	1000 t GE	Mill. DM
Getreide	800,7	332,0	665,0	308,5	636,2	313,3	723,5	347,6	884,9	428,5
Kartoffeln	137,3	134,2	114,1	194,8	128,6	296,5	103,5	121,7	105,2	108,6
Zuckerrüben	243,1	78,9	272,1	97,0	268,9	85,8	265,8	96,9	256,8	104,5
Öl- und Hülsenfrüchte	14,2	4,4	19,6	9,0	19,4	9,8	21,3	11,3	27,6	15,6
Gemüse	73,9	297,4	75,4	323,4	59,7	317,9	72,7	317,8	67,8	301,0
Obst	296,6	612,0	512,8	789,2	368,4	818,5	266,3	771,8	425,9	984,1
Wein	101,3	184,6	195,5	358,0	211,2	446,4	285,7	599,0	159,2	362,9
Sonstige Sonderkulturen	66,2	598,7	57,4	620,5	58,4	626,5	63,7	667,1	60,7	727,4
Pflanzliche Erzeugnisse zusammen	1 733,3	2 242,2	1 911,9	2 700,4	1 750,8	2 914,7	1 802,5	2 933,2	1 988,1	3 032,6
Schlachtrinder einschließlich -kälber	1 928,7	1 289,1	1 930,9	1 450,4	2 001,4	1 432,8	1 968,4	1 469,1	2 029,9	1 453,2
Schlachtschweine	1 362,3	978,2	1 388,1	1 248,5	1 379,1	1 166,7	1 440,0	1 237,7	1 449,5	1 094,7
Übriges Schlachtvieh	20,4	12,1	41,5	27,0	27,8	16,7	31,8	20,3	30,5	18,2
Milch	1 826,3	1 136,9	1 879,7	1 288,5	1 902,5	1 367,2	1 949,1	1 416,8	1 990,7	1 477,9 ^F
Sonstige tierische Erzeugnisse	537,3	389,9	495,8	355,4	525,0	453,9	493,4	367,4	501,1	351,4
Tierische Erzeugnisse zusammen	5 675,0	3 806,2	5 736,0	4 369,8	5 835,8	4 437,3	5 882,7	4 511,3	6 001,7	4 395,4 ^F
Insgesamt	7 408,3	6 048,4	7 647,9	7 070,2	7 586,6	7 352,0	7 685,2	7 444,5	7 989,8	7 428,0 ^F

41. Bruttoproduktion in den Wirtschaftsjahren 1972/73 bis 1978/79

Wirtschaftsjahr	Pflanzliche		Tierische		Insgesamt	
	Bruttoproduktion					
	t GE	1 000 DM	t GE einschl. Exporte	1 000 DM	t GE	1 000 DM
1972/73	7 194 937	4 278 758	5 727 844	3 695 093	12 922 781	7 973 851
1973/74	8 097 697	4 849 450	5 760 529	3 883 917	13 858 226	8 733 367
1974/75	7 966 963	4 843 881	5 884 367	3 944 011	13 851 330	8 787 892
1975/76	7 928 025	5 691 478	5 935 509	4 511 659	13 863 534	10 203 137
1976/77	7 161 933	6 557 681	6 028 054	4 578 160	13 189 987	11 135 841
1977/78	7 607 671	5 392 600	6 066 398	4 647 887	13 674 069	10 040 487
1978/79	7 901 590	5 655 475	6 176 321	4 525 560	14 077 911	10 181 035

42. Nahrungsmittelproduktion in den Wirtschaftsjahren 1972/73 bis 1978/79

Wirtschaftsjahr	Pflanzliche		Tierische		Insgesamt	
	Nahrungsmittelproduktion					
	t GE	1 000 DM	t GE einschl. Exporte	1 000 DM	t GE	1 000 DM
1972/73	1 582 481	2 266 528	5 511 349	3 567 080	7 093 830	5 853 608
1973/74	2 008 791	2 615 320	5 557 906	3 752 721	7 566 697	6 368 041
1974/75	1 733 257	2 242 144	5 675 013	3 806 235	7 408 270	6 048 379
1975/76	1 911 854	2 700 383	5 735 996	4 369 790	7 647 850	7 070 173
1976/77	1 750 848	2 914 678	5 835 797	4 437 295	7 586 645	7 351 973
1977/78	1 802 503	2 933 221	5 882 649	4 511 266	7 685 152	7 444 487
1978/79	1 988 113	3 032 599	6 001 790	4 395 427	7 989 903	7 428 026

43. Bruttoproduktion in den Stadt- und Landkreisen im Wirtschaftsjahr 1978/79

Kreis Region Regierungsbezirk Land	Pflanzliche		Tierische		Insgesamt	
	Bruttoproduktion					
	t GE	1 000 DM	t GE einschl. Exporte	1 000 DM	t GE	1 000 DM
Stadtkreis Stuttgart, Landeshauptstadt	28 857	71 204	8 049	5 968	36 906	77 172
Landkreise						
Böblingen	134 884	94 372	75 275	54 602	210 159	148 974
Esslingen	140 838	158 704	84 333	59 948	225 171	218 652
Göppingen	139 315	97 002	147 294	106 975	286 609	203 977
Ludwigsburg	276 481	276 740	127 950	93 164	404 431	369 904
Rems-Murr-Kreis	171 231	195 083	125 446	91 698	296 677	286 781
Region Mittlerer Neckar	891 606	893 105	568 347	412 355	1 459 953	1 305 460
Stadtkreis Heilbronn	46 885	51 364	10 647	7 849	57 532	59 213
Landkreise						
Heilbronn	443 577	355 772	198 787	144 549	642 364	500 321
Hohenlohekreis	257 794	159 391	214 126	157 583	471 920	316 974
Schwäbisch Hall	403 422	204 991	438 622	323 522	842 044	528 513
Main-Tauber-Kreis	408 513	227 729	213 465	156 607	621 978	384 336
Region Franken	1 560 191	999 247	1 075 647	790 110	2 635 838	1 789 357
Landkreise						
Heidenheim	126 566	71 381	119 972	87 675	246 538	159 056
Ostalbkreis	321 095	177 483	349 672	256 981	670 767	434 464
Region Ostwürttemberg	447 661	248 864	469 644	344 656	917 305	593 520
Regierungsbezirk Stuttgart	2 899 458	2 141 216	2 113 638	1 547 121	5 013 096	3 688 337
Stadtkreise						
Baden-Baden	12 477	20 165	1 643	1 051	14 120	21 216
Karlsruhe	19 420	31 589	7 825	5 541	27 245	37 130
Landkreise						
Karlsruhe	241 829	202 603	77 457	56 123	319 286	258 726
Rastatt	89 406	109 382	32 246	23 569	121 652	132 951
Region Mittlerer Oberrhein	363 132	363 739	119 171	86 284	482 303	450 023
Stadtkreise						
Heidelberg	17 501	33 820	4 785	3 468	22 286	37 288
Mannheim	24 200	33 463	10 208	7 256	34 408	40 719
Landkreise						
Neckar-Odenwald-Kreis	266 897	142 980	166 773	123 244	433 670	266 224
Rhein-Neckar-Kreis	274 089	239 536	126 028	92 105	400 117	331 641
Region Unterer Neckar	582 687	449 799	307 794	226 073	890 481	675 872
Stadtkreis Pforzheim	10 991	16 813	4 324	3 028	15 315	19 841
Landkreise						
Calw	87 776	65 534	72 175	52 410	159 951	117 944
Enzkreis	115 864	86 796	51 284	37 319	167 148	124 115
Freudenstadt	106 469	61 114	74 722	54 395	181 191	115 509
Region Nordschwarzwald	321 100	230 257	202 505	147 152	523 605	377 409
Regierungsbezirk Karlsruhe	1 266 919	1 043 795	629 470	459 509	1 896 389	1 503 304
Stadtkreis Freiburg im Breisgau	21 305	35 604	7 635	5 507	28 940	41 111
Landkreise						
Breisgau-Hochschwarzwald	250 478	212 336	149 404	109 419	399 882	321 755
Emmendingen	130 937	122 378	84 944	62 412	215 881	184 790
Ortenaukreis	345 815	326 642	209 575	154 314	555 390	480 956
Region Südlicher Oberrhein	748 535	696 960	451 558	331 652	1 200 093	1 028 612
Landkreise						
Rottweil	143 377	77 867	117 685	86 075	261 062	163 942
Schwarzwald-Baar-Kreis	150 623	78 807	117 685	105 210	261 062	163 942
Tuttlingen	94 335	52 529	73 833	53 399	168 168	105 928
Region Schwarzwald-Baar-Heuberg	388 335	209 305	335 498	244 684	723 833	453 989
Landkreise						
Konstanz	175 789	125 500	131 614	96 417	307 403	221 917
Lörrach	112 156	90 123	84 620	61 314	196 776	151 437
Waldshut	167 160	90 971	143 215	104 808	310 375	195 779
Region Hochrhein-Bodensee	455 105	306 594	359 449	262 539	814 554	569 133
Regierungsbezirk Freiburg	1 591 975	1 212 859	1 146 505	838 875	2 738 480	2 051 734
Landkreise						
Reutlingen	192 796	124 745	157 428	113 121	350 224	237 866
Tübingen	116 640	77 702	57 803	41 793	174 443	119 495
Zollernalbkreis	139 015	91 393	74 382	53 097	213 397	144 490
Region Neckar-Alb	448 451	293 840	289 613	208 011	738 064	501 851
Stadtkreis Ulm	31 393	25 190	24 547	18 089	55 940	43 279
Landkreise						
Alb-Donau-Kreis	395 367	204 270	420 151	312 734	815 518	517 004
Biberach	411 946	212 861	494 519	365 343	906 465	578 204
Region Donau-Iller ¹⁾	838 706	442 321	939 217	696 166	1 777 923	1 138 487
Landkreise						
Bodenseekreis	181 209	157 309	160 833	117 926	342 042	275 235
Ravensburg	402 024	219 381	655 159	480 611	1 057 183	699 992
Sigmaringen	272 848	144 754	241 886	177 341	514 734	322 095
Region Bodensee-Oberschwaben	856 081	521 444	1 057 878	775 878	1 913 959	1 297 322
Regierungsbezirk Tübingen	2 143 238	1 257 605	2 286 708	1 680 055	4 429 946	2 937 660
Baden-Württemberg	7 901 590	5 655 475	6 176 321	4 525 560	14 077 911	10 181 035

1) Soweit Land Baden-Württemberg

Schaubild 9
Entwicklung der Verkaufserlöse für tierische Erzeugnisse seit 1965 / 66

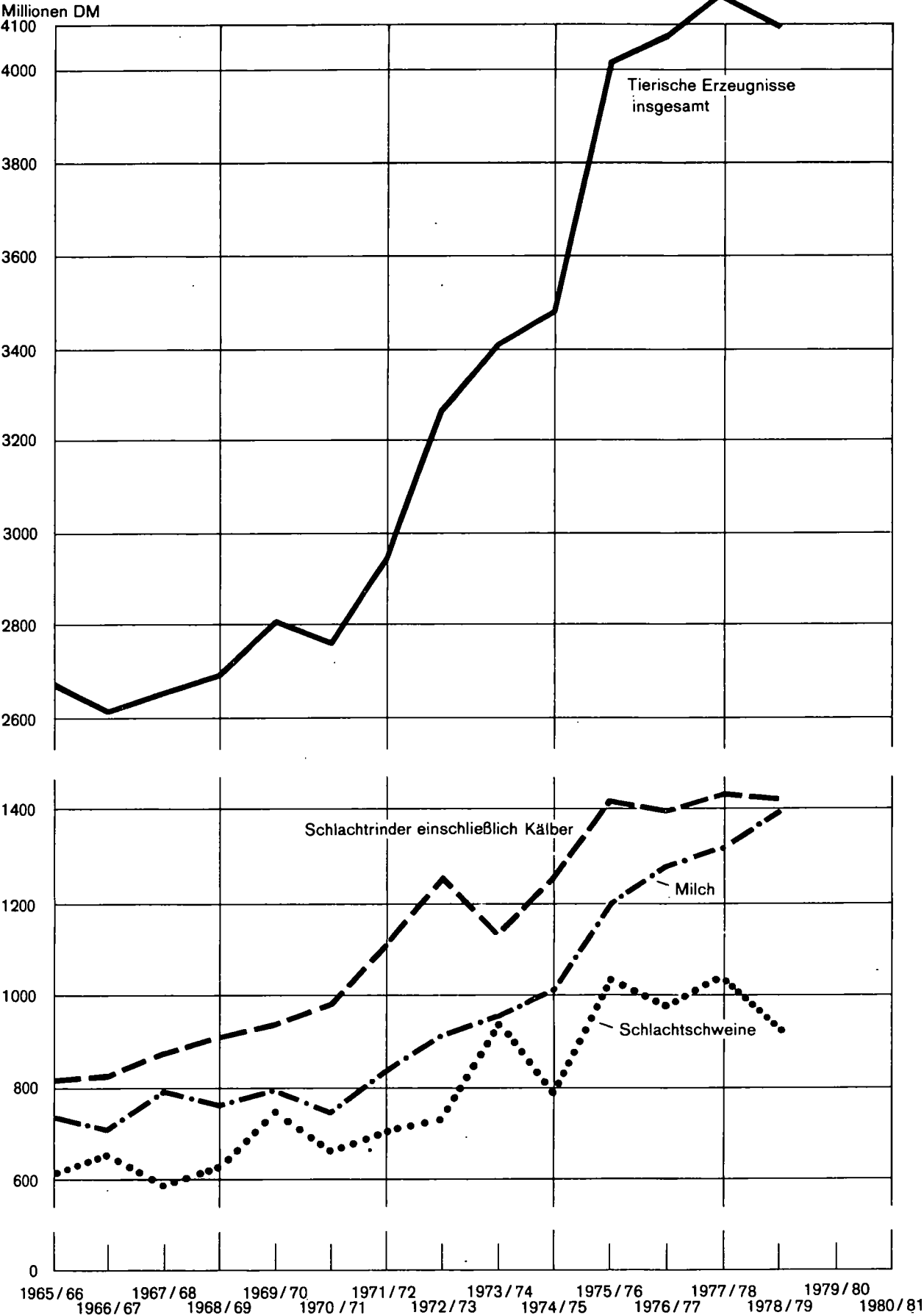

44. Nahrungsmittelproduktion in den Stadt- und Landkreisen im Wirtschaftsjahr 1978/79

Kreis Region Regierungsbezirk Land	Pflanzliche		Tierische		Insgesamt	
	Nahrungsmittelproduktion					
	t GE	1 000 DM	t GE einschl. Exporte	1 000 DM	t GE	1 000 DM
Stadtkreis Stuttgart, Landeshauptstadt	15 819	65 290	7 821	5 796	23 640	71 086
Landkreise						
Böblingen	39 589	51 415	73 285	53 133	112 874	104 548
Esslingen	44 637	115 673	81 854	58 138	126 491	173 811
Göppingen	24 981	47 344	143 017	103 819	167 998	151 163
Ludwigsburg	119 156	203 961	124 309	90 472	243 465	294 433
Rems-Murr-Kreis	54 786	143 377	121 640	88 865	176 426	232 242
Region Mittlerer Neckar	298 968	627 060	551 926	400 223	850 894	1 027 283
Stadtkreis Heilbronn	28 350	42 941	10 349	7 629	38 699	50 570
Landkreise						
Heilbronn	202 209	246 741	193 564	140 745	395 773	387 486
Hohenlohekreis	68 451	76 003	209 519	154 165	277 970	230 168
Schwäbisch Hall	56 412	54 687	428 384	315 846	484 796	370 533
Main-Tauber-Kreis	115 234	97 089	208 741	153 072	323 975	250 161
Region Franken	470 656	517 461	1 050 557	771 457	1 521 213	1 288 918
Landkreise						
Heidenheim	24 344	26 345	116 822	85 319	141 166	111 664
Ostalbkreis	44 509	58 448	339 462	249 321	383 971	307 769
Region Ostwürttemberg	68 853	84 793	456 284	334 640	525 137	419 433
Regierungsbezirk Stuttgart	838 477	1 229 314	2 058 767	1 506 320	2 897 244	2 735 634
Stadtkreise						
Baden-Baden	6 091	17 277	1 616	1 034	7 707	18 311
Karlsruhe	8 621	26 553	7 558	5 354	16 179	31 907
Landkreise						
Karlsruhe	96 707	133 918	75 469	54 688	172 176	188 606
Rastatt	30 877	82 058	31 391	22 936	62 268	104 994
Region Mittlerer Oberrhein	142 296	259 806	116 034	84 012	258 330	343 818
Stadtkreise						
Heidelberg	11 035	28 343	4 655	3 373	15 690	31 716
Mannheim	11 311	27 165	9 947	7 078	21 258	34 243
Landkreise						
Neckar-Odenwald-Kreis	61 320	51 603	162 314	119 918	223 634	171 521
Rhein-Neckar-Kreis	109 378	164 788	122 841	89 763	232 219	254 551
Region Unterer Neckar	193 044	271 899	299 757	220 132	492 801	492 031
Stadtkreis Pforzheim	4 145	13 788	4 211	2 943	8 356	16 731
Landkreise						
Calw	16 911	34 117	69 934	50 747	86 845	84 864
Enzkreis	33 039	50 284	49 794	36 217	82 833	86 501
Freudenstadt	17 175	21 834	72 706	52 893	89 881	74 727
Region Nordschwarzwald	71 270	120 023	196 645	142 800	267 915	262 823
Regierungsbezirk Karlsruhe	406 610	651 728	612 436	446 944	1 019 046	1 098 672
Stadtkreis Freiburg im Breisgau	11 289	30 858	7 597	5 481	18 886	36 339
Landkreise						
Breisgau-Hochschwarzwald	67 743	129 873	144 910	106 056	212 653	235 929
Emmendingen	40 457	81 052	82 774	60 807	123 231	141 859
Ortenaukreis	94 788	210 643	203 673	149 927	298 461	360 570
Region Südlicher Oberrhein	214 277	452 426	438 954	322 271	653 231	774 697
Landkreise						
Rottweil	22 741	24 240	114 384	83 614	137 125	107 854
Schwarzwald-Baar-Kreis	20 163	21 323	139 851	102 121	160 014	123 444
Tuttlingen	13 790	17 196	71 663	51 780	85 453	68 976
Region Schwarzwald-Baar-Heuberg	56 694	62 759	325 898	237 515	382 592	300 274
Landkreise						
Konstanz	38 247	64 901	127 785	93 550	166 032	158 451
Lörrach	22 339	50 334	82 071	59 419	104 410	109 753
Waldshut	24 677	29 106	139 045	101 683	163 722	130 789
Region Hochrhein-Bodensee	85 263	144 341	348 901	254 652	434 164	398 993
Regierungsbezirk Freiburg	356 234	659 526	1 113 753	814 438	1 469 987	1 473 964
Landkreise						
Reutlingen	34 823	55 089	153 078	109 905	187 901	164 994
Tübingen	31 474	38 760	56 396	40 759	87 870	79 519
Zollernalbkreis	22 529	39 662	72 394	51 623	94 923	91 285
Region Neckar-Alb	88 826	133 511	281 868	202 287	370 694	335 798
Stadtkreis Ulm	8 992	15 080	23 957	17 648	32 949	32 728
Landkreise						
Alb-Donau-Kreis	80 015	65 451	410 329	305 388	490 344	370 839
Biberach	62 402	61 794	479 792	354 312	542 194	416 106
Region Donau-Iller 1)	151 409	142 325	914 078	677 348	1 065 487	819 673
Landkreise						
Bodenseekreis	57 577	103 850	155 422	113 867	212 999	217 717
Ravensburg	42 702	67 271	629 986	461 670	672 688	528 941
Sigmaringen	46 278	45 074	235 480	172 553	281 758	217 627
Region Bodensee-Oberschwaben	146 557	216 195	1 020 888	748 090	1 167 445	964 285
Regierungsbezirk Tübingen	386 792	492 031	2 216 834	1 627 725	2 603 626	2 119 756
Baden-Württemberg	1 988 113	3 032 599	6 001 790	4 395 427	7 989 903	7 428 026

1) Soweit Land Baden-Württemberg.

45. Index der Erzeugerpreise landwirtschaftlicher Produkte einschließlich Mehrwertsteuer im Bundesgebiet
nach Kalenderjahren 1970 und 1972 bis 1978

Erzeugnis	1970	1972	1973	1974	1975	1976	1977	1978
1970 = 100								
Pflanzliche Erzeugnisse								
Getreide und Hülsenfrüchte	100,0	100,9	102,6	109,4	120,6	131,7	127,5	127,6
Hackfrüchte	100,0	109,3	121,6	100,1	162,4	261,4	122,9	117,8
Ölpflanzen	100,0	100,7	103,5	113,7	123,7	133,4	134,3	138,1
Heu und Stroh	100,0	91,7	88,2	107,2	132,3	195,9	159,8	119,9
Sonderkulturerzeugnisse	100,0	133,2	127,8	127,1	149,1	168,5	168,1	165,4
darunter:								
Obst	100,0	177,9	177,2	171,6	220,6	206,3	258,0	208,7
Gemüse	100,0	119,2	138,6	145,6	155,0	195,3	178,8	166,3
Weinmost	100,0	158,8	121,7	113,7	159,0	222,7	182,5	199,4
Zusammen	100,0	116,5	117,5	115,0	141,9	177,8	145,7	141,9
Tierische Erzeugnisse								
Schlachtvieh	100,0	111,1	122,1	111,8	126,8	132,0	132,6	124,7
Milch	100,0	115,1	117,5	124,1	140,3	148,4	151,1	153,1
Eier	100,0	124,3	155,0	144,0	127,0	158,2	157,5	129,6
Wolle	100,0	97,9	102,0	102,0	102,0	172,0	158,1	151,9
Zusammen	100,0	113,7	123,1	118,5	131,6	139,6	141,0	135,2
Pflanzliche und tierische Erzeugnisse								
Insgesamt	100,0	114,4	121,6	117,6	134,3	149,6	142,2	137,0

Quelle: Statistisches Bundesamt.

46. Index der Einkaufspreise landwirtschaftlicher Betriebsmittel einschließlich Mehrwertsteuer im Bundesgebiet
nach Kalenderjahren 1970 und 1972 bis 1978

Betriebsmittel	1970	1972	1973	1974	1975	1976	1977	1978
1970 = 100								
Waren und Dienstleistungen für die laufende Produktion								
Handelsdünger	100,0	110,0	112,5	137,2	154,7	157,5	153,8	154,8
Futtermittel	100,0	101,6	126,0	124,1	120,7	136,9	140,3	130,5
Saatgut	100,0	95,9	99,4	104,7	106,4	142,9	161,7	140,0
Nutz- und Zuchtvieh	100,0	116,2	122,3	117,7	134,5	138,7	144,3	145,6
Pflanzenschutzmittel	100,0	108,7	107,2	110,7	144,1	143,7	121,5	117,9
Brenn- und Treibstoffe einschließlich Schmierstoffe und elektrischer Strom	100,0	109,1	124,7	147,8	157,4	166,7	167,0	171,6
Allgemeine Ausgaben	100,0	111,3	117,8	128,1	136,3	141,9	145,9	151,2
Unterhaltung der Gebäude	100,0	118,5	126,6	135,0	138,2	142,7	149,3	156,7
Unterhaltung von Maschinen und Geräten einschließlich technischen Hilfsmaterialien	100,0	117,6	128,9	145,1	157,9	164,3	173,3	184,2
Zusammen	100,0	108,7	122,5	130,9	137,9	147,9	151,2	150,2
Neubauten und neue Maschinen								
Neubauten	100,0	118,8	127,0	135,9	139,4	144,4	152,9	163,0
Neuanschaffung größerer Maschinen	100,0	112,3	119,1	130,9	143,3	149,5	155,8	161,7
Zusammen	100,0	113,9	121,1	132,1	142,3	148,2	155,0	162,0
Alle Betriebsmittel								
Insgesamt	100,0	110,0	122,1	131,2	139,0	147,9	152,1	153,1

Quelle: Statistisches Bundesamt.

47. Erzeugerpreise Loco-Hof für pflanzliche und tierische Erzeugnisse nach Absatzwegen in den Wirtschaftsjahren 1970/71 und 1973/74 bis 1978/79

Absatzweg	1970/71	1973/74	1974/75	1975/76	1976/77	1977/78	1978/79
Getreide insgesamt in DM je dt							
Handel	36,25	36,60	38,55	42,85	. ¹⁾	. ¹⁾	. ¹⁾
Genossenschaften	36,50	36,20	38,50	42,85	. ¹⁾	. ¹⁾	. ¹⁾
Verbraucher und Landwirte	37,55	36,55	37,95	42,10	46,20	43,90	43,05
Mühlen und sonstige Verarbeitungsbetriebe	37,20	36,45	38,30	43,00	. ¹⁾	. ¹⁾	. ¹⁾
Speisekartoffeln insgesamt in DM je dt							
Handel (auch Einzelhandel)	18,75	19,05	14,35	28,00	.	.	.
Genossenschaften	17,75	19,90	14,60	25,20	.	.	.
Handel und Genossenschaften zusammen	18,25	19,50	14,45	26,75	48,55	17,50	15,75
Verbraucher	24,10	27,45	24,65	35,80	58,90	30,30	28,60
Schlachtschweine in DM je dt Lebendgewicht							
Festverkäufe an Schlachter und Metzger	242,95	314,75	280,70	344,25	311,35 ²⁾	326,50 ²⁾	293,70 ²⁾
Festverkäufe an Genossenschaften und Viehhandel	227,40	299,45	270,90	331,20	297,05 ²⁾	310,45 ²⁾	273,30 ²⁾
Sonstige Festverkäufe	240,05	309,35	271,05	331,35	.	.	.
Kommissionsverkäufe	231,60	303,85	269,15	331,05	.	.	.
Versandschlachtereien und Fleischwarenfabriken	226,80	313,85	267,75	327,00	298,55	299,50	260,20
Schlachtfärsen in DM je dt Lebendgewicht							
Festverkäufe an Schlachter und Metzger	254,35	300,50	305,35	344,35	327,25 ²⁾	348,75 ²⁾	343,50 ²⁾
Festverkäufe an Genossenschaften und Viehhandel	252,30	291,35	297,10	339,40	327,50 ²⁾	346,00 ²⁾	342,95 ²⁾
Sonstige Festverkäufe	243,05	291,95	298,75	336,45	.	.	.
Kommissionsverkäufe	252,10	288,40	300,15	354,00	.	.	.
Versandschlachtereien und Fleischwarenfabriken	247,85	285,65	293,85	346,40	314,45	338,15	335,65
Schlachtbullen und -ochsen in DM je dt Lebendgewicht							
Festverkäufe an Schlachter und Metzger	284,05	340,40	362,10	409,30	388,85 ²⁾	404,80 ²⁾	394,65 ²⁾
Festverkäufe an Genossenschaften und Viehhandel	274,40	326,60	353,95	396,70	380,10 ²⁾	393,15 ²⁾	384,00 ²⁾
Sonstige Festverkäufe	272,20	330,60	349,50	392,95	.	.	.
Kommissionsverkäufe	275,05	335,85	359,00	401,25	.	.	.
Versandschlachtereien und Fleischwarenfabriken	277,10	333,40	364,45	408,50	393,80	404,00	393,25
Schlachtkühe in DM je dt Lebendgewicht							
Festverkäufe an Schlachter und Metzger	205,85	243,70	252,45	278,40	277,50 ²⁾	286,25 ²⁾	282,05 ²⁾
Festverkäufe an Genossenschaften und Viehhandel	200,25	241,60	257,15	288,55	279,45 ²⁾	292,55 ²⁾	281,55 ²⁾
Sonstige Festverkäufe	199,30	240,75	252,55	286,50	.	.	.
Kommissionsverkäufe	202,90	242,80	264,50	293,35	.	.	.
Versandschlachtereien und Fleischwarenfabriken	198,90	248,45	258,40	283,10	275,65	279,20	286,70
Schlachtkälber in DM je dt Lebendgewicht							
Festverkäufe an Schlachter und Metzger	417,05	492,30	490,65	539,30	508,95 ²⁾	563,10 ²⁾	574,40 ²⁾
Festverkäufe an Genossenschaften und Viehhandel	412,60	489,10	487,30	542,35	491,30 ²⁾	540,15 ²⁾	545,95 ²⁾
Sonstige Festverkäufe	399,05	503,00	489,10	554,15	.	.	.
Kommissionsverkäufe	414,15	467,35	492,50	555,20	.	.	.
Versandschlachtereien und Fleischwarenfabriken	370,95	455,40	471,85	532,85	.	.	.
Ferkel bis 20 kg Lebendgewicht in DM je Stück							
Handel und Genossenschaften	59,15	92,45	83,30	106,05	91,60	97,95	78,70
Landwirte und Mäster	64,80	88,35	78,85	101,10	91,85	98,75	84,50
Eier in Pfennig je Stück							
Erfassungsbetriebe ³⁾	11,2	15,4	13,2	13,2	14,1	13,0	10,6
Ambulante Aufkäufer ⁴⁾	12,8	18,5	16,2	16,7	15,6	14,7	13,2
Großverbraucher, Einzelhandelsgeschäfte, Gaststätten	15,5	18,9	16,8	16,6	16,9	17,1	15,9
Einzelverbraucher (auch Verkäufe auf dem Wochenmarkt)	17,5	20,8	19,2	18,8	19,3	19,0	18,2

1) Handel, Genossenschaften, Mühlen und sonstige Verarbeitungsbetriebe zusammen: 1976/77 = 46,60, 1977/78 = 43,55, 1978/79 = 42,05. - 2) Einschließlich sonstige Festverkäufe und Kommissionsverkäufe. - 3) Ab 1976/77 Eierpackstellen und andere Sammelstellen. - 4) Ab 1976/77 auch Großhandel

Entwicklung des Sachaufwandes in der Landwirtschaft seit 1966 / 67

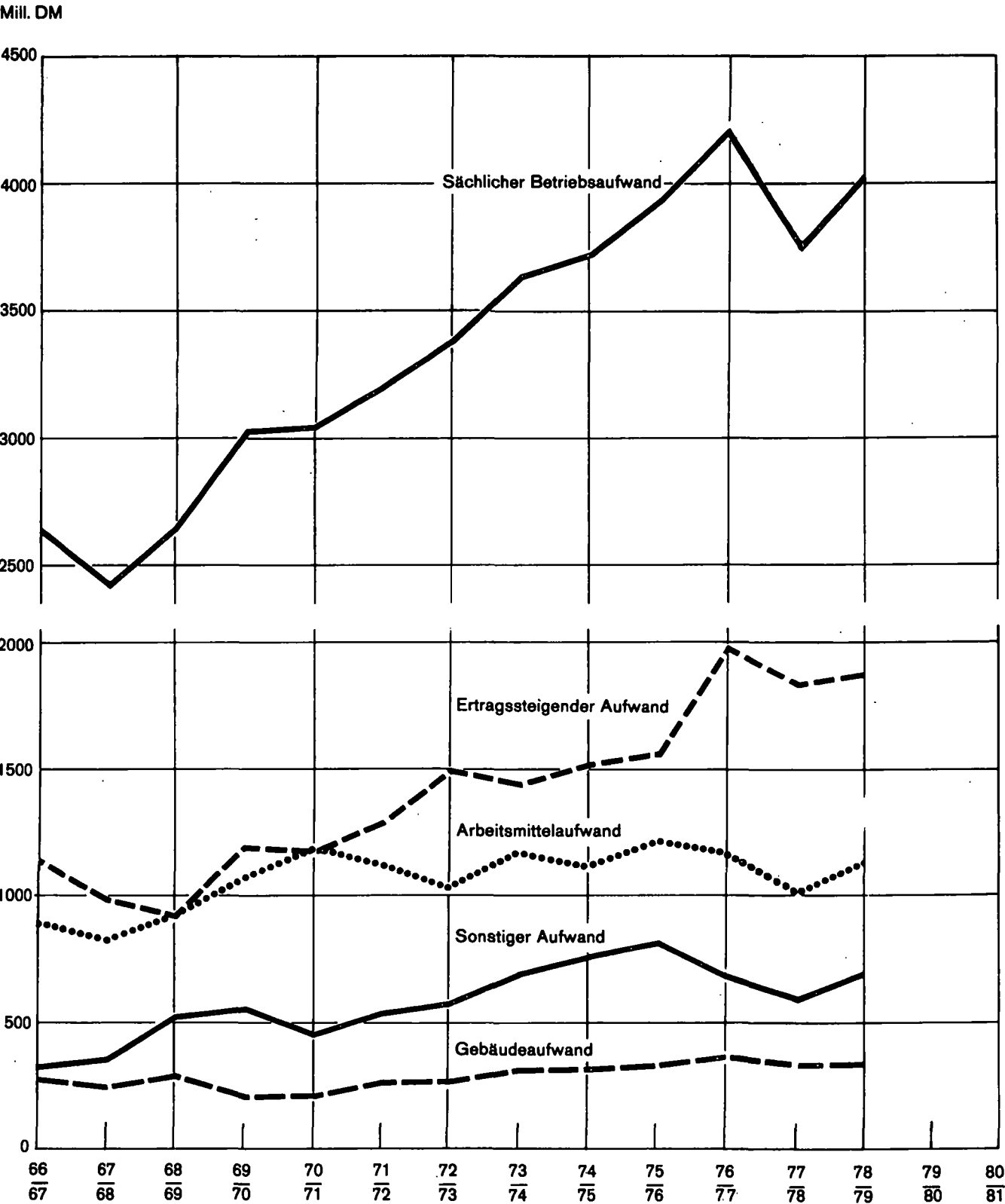

48. Entwicklung der Verkaufserlöse landwirtschaftlicher Erzeugnisse in den Wirtschaftsjahren 1974/75 bis 1978/79

Erzeugnis	1974/75		1975/76		1976/77		1977/78		1978/79	
	1000 t GE	Mill. DM	1000 t GE	Mill. DM	1000 t GE	Mill. DM	1000 t GE	Mill. DM	1000 t GE	Mill. DM
Getreide	911,8	380,9	782,8	365,3	743,3	370,2	885,3	418,7	1 098,3	530,8
Kartoffeln	118,4	115,7	98,0	167,4	113,4	261,6	94,0	110,5	96,4	99,6
Zuckerrüben	265,6	86,7	297,3	105,5	293,9	85,7	290,4	105,6	280,6	112,0
Öl- und Hülsenfrüchte	10,5	4,1	14,3	7,2	14,5	7,8	16,0	8,4	20,3	11,0
Gemüse	32,8	144,8	32,9	157,4	27,0	156,8	34,4	166,1	32,2	158,5
Obst	160,2	358,7	288,4	463,5	191,9	449,0	142,1	435,4	230,9	555,3
Wein	96,3	175,5	189,5	347,0	203,2	429,5	277,7	582,2	153,2	349,3
Sonstige Sonderkulturen	69,6	604,0	61,8	638,2	61,1	645,1	66,6	683,0	64,2	743,0
Rauh- und Saftfutter	9,7	4,3	9,4	5,2	9,9	8,3	10,9	4,7	11,9	5,5
Pflanzliche Erzeugnisse zusammen	1 674,9	1 874,7	1 774,4	2 256,7	1 658,2	2 414,0	1 817,4	2 514,6	1 988,0	2 565,0
Schlachtrinder einschließlich-Kälber	1 881,0	1 255,8	1 887,3	1 416,2	1 952,8	1 396,5	1 924,9	1 435,3	1 985,7	1 420,1
Schlachtschweine	1 097,7	789,2	1 146,0	1 031,9	1 148,4	972,4	1 216,3	1 040,1	1 222,7	924,5
Übriges Schlachtvieh	16,0	9,0	36,7	23,5	22,6	13,2	26,8	16,9	25,4	14,8
Milch	1 676,2	1 047,6	1 687,1	1 199,3	1 769,9	1 273,6	1 821,3	1 326,4	1 875,4	1 394,2 ^{x)}
Sonstige tierische Erzeugnisse	521,6	377,5	481,4	343,9	483,8	417,3	483,6	359,0	490,6	342,5
Tierische Erzeugnisse zusammen	5 192,5	3 479,1	5 238,5	4 014,8	5 377,5	4 073,0	5 472,9	4 177,7	5 599,8	4 096,1 ^{x)}
Insgesamt	6 867,4	5 353,8	7 012,9	6 271,5	7 035,7	6 487,0	7 290,3	6 692,3	7 587,8	6 661,1 ^{x)}

49. Entwicklung des sächlichen Betriebsaufwandes in den Wirtschaftsjahren 1974/75 bis 1978/79*)

Aufwand	1974/75	1975/76	1976/77	1977/78	1978/79
	Mill. DM	Mill. DM	Mill. DM	Mill. DM	Mill. DM
Handelsdünger	316,3	322,8	375,1	343,3 ^{x)}	383,1
Futtermittelzukauf	999,4	983,0	1 387,8	1 251,2 ^{x)}	1 241,3
Saatgut	88,5	168,7	105,0	83,9 ^{x)}	107,3
Pflanzenschutzmittel	113,8	95,4	97,5	145,0 ^{x)}	137,9
Unterhaltung der Gebäude und des Inventars	423,8	454,8	480,1	373,9 ^{x)}	406,1
Abschreibung bei Gebäuden und beim Inventar	746,4	777,6	787,7	633,3 ^{x)}	681,9
Brenn- und Treibstoffe, elektrischer Strom	272,0	322,8	277,5	328,1 ^{x)}	360,1
Betriebssteuern ¹⁾	151,8	154,1	142,5	76,2 ^{x) 3)}	114,9
Allgemeine Unkosten ²⁾	613,6	660,2	555,1	511,1 ^{x)}	582,3
Insgesamt	3 725,6	3 939,4	4 208,3	3 746,0 ^{x)}	4 014,9

*)Einschließlich Aufwand für Baumschulerzeugnisse, Blumen, Zierpflanzen, Untergrasanlagen. - 1) Einschließlich Beiträge zur Berufsgenossenschaft und Familienausgleichskasse. - 2) Tierarzt, Medikamente, Milchkontrollvereinsbeiträge, Fernspreckgebühren, Frachten. - 3) Ab 1977/78 ohne Mehrwertsteuerzuschuss.

50. Aktivkapital und Reinerträge bzw. Verluste in den Wirtschaftsjahren 1976/77 bis 1978/79

Größenklasse der landwirtschaftlich genutzten Fläche von ... bis unter ... ha	1976/77		1977/78		1978/79	
	Aktivkapital ¹⁾	Reinertrag/Verlust ²⁾	Aktivkapital ¹⁾	Reinertrag/Verlust ²⁾	Aktivkapital ¹⁾	Reinertrag/Verlust ²⁾
	Mill. DM					
unter 10 ha	8 531,1	39,2	11 777,3 ^{x)}	287,8 ^{x)}	11 738,4	247,4
10 bis unter 20 ha	8 387,6	23,4	9 579,8	55,5	10 820,1	- 21,2
20 " " 30 "	8 384,4	159,6	6 154,3	66,2	7 022,4	78,7
30 " " 50 "			3 307,4	68,8	4 136,2	83,7
50 ha und mehr	1 318,5	48,3	1 088,3	41,1	1 435,2	37,4
Zusammen	26 621,6	270,5	31 907,1 ^{x)}	519,4 ^{x)}	35 152,3	426,0

1) Aktivkapital= Boden- und Wirtschaftsgebäudekapital, Maschinen-, Vieh- und Umlaufkapital; durch die näher an die Wertsteigerung herangeführte Bewertung des Bodens mit früheren Jahren nicht vergleichbar. - 2) Reinertrag/Verlust = Roheinkommen minus Lohnanspruch der Besitzerfamilie oder Rohertrag minus Gesamtaufwand (Sachaufwand plus Arbeitsaufwand).

Quelle: Berechnet auf Grund der "Betriebsverhältnisse und Betriebsergebnisse von Buchführungsbetrieben" des Ministeriums für Ernährung, Landwirtschaft und Umwelt.

51. Betriebseinkommen und Arbeitsproduktivität in den Wirtschaftsjahren 1977/78 und 1978/79

Größenklasse der landwirtschaftlich genutzten Fläche von ... bis unter ... ha	1977/78			1978/79		
	Betriebseinkommen					
	Mill. DM	DM/AK ¹⁾	DM/AK ²⁾	Mill. DM	DM/AK ¹⁾³⁾	DM/AK ²⁾³⁾
0,5 - 10 ha	1 448,517 ^{r)}	16 688,0 ^{r)}	54 251,6	1 324,247	16 110,1	54 495,8
10 - 20 ha	934,870	18 660,1 ^{r)}	33 388,2	893,119	18 491,1	33 325,3
20 - 30 ha	554,659	20 773,7 ^{r)}	31 336,7	573,939	21 415,6	32 796,5
30 - 50 ha	306,055	22 177,9 ^{r)}	33 266,8	338,899	24 919,0	36 836,9
50 ha und mehr	115,609	22 668,4 ^{r)}	42 818,1	120,191	24 038,2	46 227,3
Insgesamt	3 359,710	15 656,4 ^{r)}	33 894,2	3 250,395	18 478,7	40 427,8

1) Die Teilbeschäftigten und nicht ständig Beschäftigten auf Vollarbeitskräfte umgerechnet, ohne Privathaushalte der Betriebsinhaber. - 2) Vollarbeitskräfte ohne die Teilbeschäftigten und nicht ständig Beschäftigten und ohne Privathaushalte der Betriebsinhaber. - 3) AK = vorläufiges Ergebnis.

52. Versorgung der Landwirtschaft mit Handelsdüngemittel in den Wirtschaftsjahren 1966/67 bis 1978/79

Wirtschaftsjahre	Stickstoff (N)		Phosphat (P ₂ O ₅)		Kali (K ₂ O)		Düngekalk (CaO)
	kg/ha	darunter ¹⁾ Mehrnährstoff- düngemittel in %	kg/ha	darunter ¹⁾ Mehrnährstoff- düngemittel in %	kg/ha	darunter ¹⁾ Mehrnährstoff- düngemittel in %	kg/ha
1966/67	42,4	33,9	49,2	32,1	62,0	38,0	13,9
1967/68	46,5	35,0	51,9	33,4	67,1	37,2	10,5
1968/69	47,3	38,3	49,5	38,8	61,0	43,5	11,3
1969/70	55,2	38,6	54,0	41,9	66,9	44,3	10,3
1970/71	59,2	40,5	58,0	43,4	69,1	46,5	10,4
1971/72	60,3	40,7	60,0	42,8	74,1	44,3	11,0
1972/73	61,8	38,4	57,8	42,9	68,1	46,4	10,2
1973/74	57,5	42,0	61,0	40,9	72,1	44,2	10,4
1974/75	62,2	43,1	57,1	47,6	71,8	48,6	15,0
1975/76	61,4	39,4	53,4	46,4	66,6	47,7	18,2
1976/77	67,4	39,8	60,4	46,0	73,9	46,5	16,5
1977/78	68,8	41,0	57,8	50,1	73,5	48,1	19,5
1978/79	71,5	41,4	62,3	48,8	75,5	48,3	21,4

1) Berechnet aus den absoluten Verbrauchsmengen in t Reinnährstoff.
Quelle: Statistisches Bundesamt.

53. Investitionen an Gebäude-, Maschinen- und Gerätekapital in den Wirtschaftsjahren 1967/68 bis 1978/79

Wirtschaftsjahre	Maschinen- und Gerätekapital	Gebäudekapital	Bruttoinvestitionen	Ersatzinvestitionen	Nettoinvestitionen
	Mill. DM				
1967/68	498,6	492,8	991,4	366,1	625,3
1968/69 ¹⁾	568,4	702,5	1 270,9	645,3	625,6
1969/70 ¹⁾	673,0	713,0	1 386,0	607,9	778,1
1970/71 ¹⁾	660,7	532,7	1 193,4	646,0	547,4
1971/72 ¹⁾	703,0	460,5	1 163,5	671,2	492,3
1972/73 ¹⁾	660,5	350,7	1 011,2	652,3	358,9
1973/74 ¹⁾	766,4	629,7	1 396,1	730,8	665,3
1974/75 ¹⁾	820,8	708,4	1 529,2	720,8	808,4
1975/76 ¹⁾	775,8 ^{x)}	645,6	1 421,4	756,6	644,8
1976/77 ¹⁾	836,4	292,6	1 129,0	776,5	352,5
1977/78 ¹⁾	709,6 ^{x)}	877,4 ^{x)}	1 587,0 ^{x)}	639,5 ^{x)}	947,5 ^{x)}
1978/79 ¹⁾	978,8	942,4	1 921,2	680,0	1 241,2

1) Einschließlich Aufwand für Baumschulerzeugnisse, Blumen und Zierpflanzen sowie Untergrasanlagen.
Quelle: Berechnet auf Grund der "Betriebsverhältnisse und Betriebsergebnisse von Buchführungsbetrieben" des Ministeriums für Ernährung, Landwirtschaft und Umwelt.

54. Kaufwerte für landwirtschaftlichen Grundbesitz 1977 und 1978

Jahr	Veräußerte Fälle	Gesamt- fläche	Fläche der landwirt- schaftlichen Nutzung (FdLN)	Volle Ertrags- meßzahl (EMZ)	Kaufwert				EMZ je ha FdLN
					insgesamt	je ha Gesamt- fläche	je ha Fläche der landwirt- schaftlichen Nutzung	je 100 EMZ	
	Anzahl	ha	1000 DM	DM					
I. Veräußerte Flächen ohne Gebäude und Inventar									
1978	6 004	2 685,74	2 670,68	13 404 762	83 185	30 973	31 148	621	5 019
1977	6 071	2 757,64	2 738,72	13 635 443	78 533	28 478	28 675	576	4 979
Veränderung in %									
1978 gegen 1977	- 1,1	- 2,6	- 2,5	- 1,7	+ 5,9	+ 8,8	+ 8,6	+ 7,8	+ 0,8
II. Veräußerte Flächen mit Gebäuden und ohne Inventar									
1978	6	25,09	24,53	118 657	2 862	114 057	116 665	2 412	4 837
1977	13	179,17	168,56	767 445	7 991	44 603	47 410	1 041	4 553
Veränderung in %									
1978 gegen 1977	- 53,8	- 86,0	- 85,4	- 84,5	- 64,2	+ 155,7	+ 146,1	+ 131,7	+ 6,2
III. Veräußerte Flächen mit Gebäuden und mit Inventar									
1978	4	2,60	2,25	10 901	199	76 689	88 263	1 826	4 845
1977	7	56,64	54,75	324 464	4 198	74 111	76 664	1 294	5 926
Veränderung in %									
1978 gegen 1977	- 42,9	- 95,4	- 95,9	- 96,6	- 95,3	+ 3,5	+ 15,7	+ 41,1	- 18,2
IV. Veräußerte Flächen mit und ohne Gebäude(n), mit und ohne Inventar									
1978	6 014	2 713,43	2 697,46	13 534 320	86 246	31 785	31 973	637	5 017
1977	6 091	2 993,45	2 962,03	14 727 352	90 722	30 307	30 628	616	4 972
Veränderung in %									
1978 gegen 1977	- 1,2	- 9,4	- 8,9	- 8,1	- 4,9	+ 4,9	+ 4,4	+ 3,4	+ 0,9

55. Durchschnittlicher Verbrauch ausgewählter Nahrungsmittel je Kopf in den Wirtschaftsjahren 1960/61 und 1971/72 bis 1977/78
- Bundesdurchschnitt -

Erzeugnisse	1960/61	1971/72	1972/73	1973/74	1974/75	1975/76	1976/77	1977/78
	kg/Jahr							
Getreideerzeugnisse insgesamt (Mehlwert)	79,8	65,2	66,5	66,3	66,3	66,9	66,0	68,0
Kartoffeln	132,0	101,0	94,0	92,0	92,0	79,5	76,8	82,8
Zucker	30,3	34,2	33,6	36,9	35,9	34,3	35,7 ¹⁾	35,6
Gemüse ^{1) 2)}	48,8	63,4	66,6	69,7	66,7	69,7	70,4	72,4
Frischobst ^{1) 2) 3)}	81,4	96,1	84,9	93,2	79,6	88,1	88,3	76,1
Rindfleisch ohne Fett	17,7	21,6	20,5	20,8	20,6	21,2	21,7	21,5
Schweinefleisch ohne Fett	30,2	41,4	42,0	41,3	43,7	43,7	44,7	46,7
Geflügelfleisch	4,4	8,8	9,0	8,7	8,8	9,1	9,1	9,6
Fleisch insgesamt ohne Fett	59,7	79,7	79,0	78,5	81,3	82,5	84,4	86,9
Trinkmilch ⁴⁾		89,9	86,5	87,0	82,9	84,4	83,8	81,4
Sahne ⁵⁾	119,5	3,7	3,7	3,8	3,9	4,1	4,1	4,5
Käse ⁶⁾	7,0	10,7	11,1	11,2	11,7	12,1	12,4	13,0
Eier	13,1	16,9	17,4	16,7	17,3	17,0	16,9 ¹⁾	17,5
Nahrungsfette insgesamt	25,2	25,8	25,6	25,3	25,0	25,0	25,5	25,6
darunter								
Butter	8,5	7,3	7,3	7,1	7,0	6,6	6,4	6,7
Margarine	10,7	9,1	8,9	8,7	8,4	8,5	8,8	8,6

1) Einschließlich nicht abgesetzter Mengen. - 2) Einschließlich inländische Verarbeitung und Einfuhr von Erzeugnissen in Frischgewicht. - 3) Einschließlich tropischer Früchte. - 4) Einschließlich Eigenverbrauch in den landwirtschaftlichen Betrieben, Direktverkauf sowie Sauermilch- und Milchmischgetränke. - 5) In Produktgewicht, einschließlich Sterilsahne. - 6) Käse, einschließlich Schmelzkäse (Produktgewicht) und Frischkäse, einschließlich Speisequark.

Quelle: Stat. Jahrbuch über Ernährung, Landwirtschaft und Forsten 1979.

56. Flurbereinigung und Siedlung 1974 bis 1979

Bezeichnung	Einheit	1974	1975	1976	1977	1978	1979
Flurbereinigungsverfahren							
Anhängige Verfahren am Jahresende	Anzahl	739	744	741	739	749	733
Fläche	ha	524 108	554 861	574 507	580 571	591 275	588 320
Ausgeführte Verfahren Land- und Forstwirtschaft	Anzahl	60	62	52	60	45	53
Fläche	ha	38 709	36 086	33 093	25 068	29 437	33 186
darunter							
Rebland	ha	599	790	538	854	694	758
Stand der Neusiedlung und Aussiedlung am Jahresende							
Landerwerb ¹⁾	ha	32 813	33 014	33 285	33 543	34 103	34 373
Landerwerb für bäuerliche Siedlungen ²⁾	ha	45 397	126 600	129 034	131 895	134 631	138 033
Bäuerliche Siedlungen ³⁾	Anzahl	7 291	7 405	7 470	7 556	7 638	7 731

1) Ohne Eigen- und Pachtländer der Siedler. - 2) Einschließlich Erwerbsgartensiedlungen. - 3) Einschließlich Erwerbsgartensiedlungen und Siedlungen außerhalb eines Siedlungsverfahrens.

Quelle: Landesamt für Flurbereinigung und Siedlung Baden-Württemberg.

57. Hagel- und Abschwemmungsschäden 1952 bis 1979

Jahr	Geschädigte Gemeinden	Verhagelte Fläche		Schaden insgesamt	Darunter Schaden an Obst, Kultur- und Fruchtarten						
		insgesamt	darunter versichert		Obst	Wein	Getreide	Hülsenfrüchte	Hackfrüchte	Gemüse	Ölfrüchte
	Anzahl	ha	%	1000 DM							
1952	100	11 628	44	5 280	379	1 220	1 927	25	673	149	25
1953	114	11 995	49	5 046	521	377	2 229	17	397	321	14
1954	203	24 409	44	13 640	1 966	866	3 723	30	1 656	897	26
1955	117	12 507	48	7 545	658	1 956	2 461	23	592	328	5
1956	380	49 136	52	17 898	3 547	794	8 889	164	1 451	371	77
1957	299	37 403	49	18 928	3 447	1 232	8 921	60	1 851	780	58
1958	311	38 965	43	18 721	4 020	3 104	5 185	81	1 635	660	70
1959	201	18 042	62	9 022	1 254	2 194	2 844	20	436	221	12
1960	202	23 442	51	13 914	4 377	1 086	4 245	122	894	494	41
1961	152	16 972	50	8 092	816	1 047	4 213	183	912	250	6
1962	83	9 375	51	7 931	1 471	1 201	3 514	17	861	242	7
1963	163	16 730	56	8 685	1 897	665	3 909	79	707	272	14
1964	91	6 293	56	3 650	684	207	1 613	34	209	50	2
1965	117	11 370	48	13 410	2 250	2 620	4 076	58	2 667	293	10
1966	110	12 093	57	8 923	2 406	2 354	3 002	44	336	205	15
1967	254	34 734	57	31 884	8 471	8 461	9 480	105	805	1 021	18
1968	189	18 776	37	16 847	4 005	3 683	5 146	147	1 286	1 496	10
1969	166	21 451	54	18 407	3 436	3 993	7 323	138	1 676	339	26
1970	148	21 050	54	14 078	2 211	2 364	6 370	74	1 399	449	23
1971	105	11 869	62	11 466	4 167	2 296	3 849	47	264	130	19
1972	137	20 917	48	51 521	12 428	8 298	9 539	79	2 384	7 883	16
1973	47 ¹⁾	5 038	57	5 640	1 949	1 063	1 346	22	211	85	-
1974	35 ¹⁾	3 469	61	3 710	643	1 299	1 131	52	192	26	36
1975	77 ¹⁾	8 704	46	27 122	3 755	18 357	2 416	64	815	436	39
1976	32 ¹⁾	3 610	48	4 953	601	1 412	1 399	2	393	81	92
1977	84 ¹⁾	15 338	56	24 342	4 810	3 612	8 851	31	2 212	2 947	33
1978	122 ¹⁾	26 925	48	30 141	4 400	10 542	10 407	40	1 307	573	337
1979	60 ¹⁾	8 997	64	13 182	4 373	4 809	2 526	10	373	247	38

1) Unter Berücksichtigung der Gemeindereform.

58. Holzeinschlag nach Holzarten in den Forstwirtschaftsjahren 1966/67 bis 1978/79

Forst- wirtschafts- jahr 1)	Laubderbholz				Nadelderbholz				Laub- und Nadel- derbholz insgesamt
	Stammholz, Derbstangen, Schwellen, Grubenholz	Industrieholz, lang und kurz	Schicht- holz	zusammen	Stammholz, Derbstangen, Schwellen,	Industrieholz lang und kurz	Schicht- holz	zusammen	
	1 000 fm (ohne Rinde)								
1966/67	569	208	806	1 583	4 950	1 136	255	6 341	7 924
1967/68	442	217	722	1 381	3 703	1 068	230	5 001	6 382
1968/69	616	332	830	1 778	4 041	949	221	5 211	6 989
1969/70	693	441	783	1 917	4 154	1 082	188	5 424	7 341
1970/71	616	568	671	1 855	4 095	1 356	148	5 599	7 454
1971/72	481	452	517	1 450	3 986	985	124	5 095	6 545
1972/73	642	438	463	1 543	3 893	908	117	4 918	6 461
1973/74	771	521	577	1 869	4 626	1 181	152	5 959	7 828
1974/75	653	545	493	1 691	3 436	1 152	127	4 715	6 406
1975/76	649	490	487	1 626	4 506	990	157	5 653	7 279
1976/77	864	517	485	1 866	4 831	1 027	171	6 029	7 895
1977/78	904	576	490	1 970	4 389	1 018	204	5 611	7 581
1978/79	843	567	397	1 807	4 429	1 014	72	5 515	7 322

1) Forstwirtschaftsjahr: 1. Oktober bis 30. September

Quelle: Bundesministerium für Ernährung, Landwirtschaft und Forsten.

59. Jagdstrecken ausgewählter Wildarten, ausgestellte Jagdscheine 1970/71 bis 1979/80

Wildart	Jagdjahr ¹⁾									
	1970/71	1971/72	1972/73	1973/74	1974/75	1975/76	1976/77	1977/78	1978/79	1979/80

Jagdstrecke (Stück)

Rotwild	1 120	1 450	1 420	1 710	1 950	1 900	2 130	2 370	2 220	2 110
Damwild	210	190	160	210	240	300	290	290	420	480
Gamswild	150	130	190	200	220	280	300	340	330	330
Rehwild	113 800	115 250	112 980	116 430	119 220	121 720	129 510	138 750	141 240	144 060
Schwarzwild	2 330	3 600	3 840	2 840	3 820	4 880	2 790	4 680	5 050	2 920
Hasen	94 220	117 240	95 750	83 900	106 730	84 490	88 160	89 620	59 330	60 330
Kaninchen	8 520	18 960	16 560	20 460	35 190	24 650	39 920	55 280	36 180	42 000
Füchse	17 580	19 240	20 680	19 020	25 740	31 700	28 030	32 510	25 410	25 180
Dachse	630	620	520	620	640	900	1 110	920	980	1 290
Fasanen	71 250	115 400	87 900	88 140	115 290	65 850	77 220	87 570	36 120	45 210

Ausgestellte Jagdscheine zusammen²⁾

Jagdscheine	27 441	28 627	28 430	29 542	29 326	29 960	29 606	30 834	30 532	30 930
-------------	--------	--------	--------	--------	--------	--------	--------	--------	--------	--------

1) Jagdjahr: 1. April - 31. März. - 2) Jahres- sowie Tages- und Falknerjagdscheine zusammen.

Quelle: Ministerium für Ernährung, Landwirtschaft, Umwelt und Forsten.