

**BAND  
276**

# **STATISTIK VON BADEN-WÜRTTEMBERG**

## **Die Ausländer 1979**

**HERAUSGEGEBEN VOM STATISTISCHEN LANDESAMT BADEN - WÜRTTEMBERG  
STUTT GART 1980**

Artikel-Nr. 2114 79001

## **Vorwort**

Nachdem der seit Ende 1974 zu beobachtende Rückgang des Bestandes an Ausländern in Baden-Württemberg 1977 zum Stillstand kam, ist seither wieder ein Anwachsen der ausländischen Wohnbevölkerung festzustellen.

Als Information zu den damit zusammenhängenden Fragen hat das Statistische Landesamt – wie schon in den früheren Jahren – im vorliegenden Band das wichtigste Zahlenmaterial über Ausländer dargestellt. Dabei wurden die Unterlagen der verschiedenen Quellen zu einer Gesamtübersicht zusammengefaßt. Der Band enthält Nachweise über Entwicklung und Struktur der ausländischen Bevölkerung, generatives Verhalten, Wanderungsbewegung, Einbürgerung, Teilnahme am Ausbildungssystem, Erwerbstätigkeit und Beschäftigung, Haushalte und Familien, Kenntnisse der deutschen Sprache und Kriminalität. Daten über die für Ausländer geleistete Sozialhilfe sind angefügt. Außerdem wurden auch Daten über die Verweil- und Rückkehrabsichten der Ausländer aufgenommen, die durch eine Sondererhebung im Rahmen der Mikrozensusbefragung 1978 ermittelt wurden. Der Anhang enthält weiter einen Ländervergleich sowie eine Modellrechnung über mögliche Entwicklungen des Ausländerbestandes.

Der vorliegende Band wurde in der Abteilung "Bevölkerungs- und Kulturstatistik" des Statistischen Landesamtes Baden-Württemberg zusammengestellt.

Stuttgart, im Mai 1980

Statistisches Landesamt  
Baden-Württemberg  
Professor Dr. Klaus Szameitat  
Präsident

<b>Inhalt</b>	<b>Seite</b>
Vorwort	3
Hinweis	9
Vorbemerkungen	11
Zeichenerklärung	15
Karte: Verwaltungseinteilung des Landes Baden-Württemberg, Stand: 1.1.1980	16
<b>Tabellen</b>	
<b>Ausländische Wohnbevölkerung</b>	
1. Entwicklung der ausländischen Wohnbevölkerung	17
2. Gesamte und ausländische Wohnbevölkerung nach Alter und Geschlecht am 1. Januar 1979	18
3. Wohnbevölkerung nach Altersgruppen, Geschlecht und Familienstand am 1. Januar 1979	21
4. Gesamte und ausländische Wohnbevölkerung in den Stadt- und Landkreisen am 30. Juni 1979	22
5. Ausländische Wohnbevölkerung in den Stadt- und Landkreisen	24
6. Ausländische Wohnbevölkerung nach der Staatsangehörigkeit in den Stadt- und Landkreisen am 30. September 1979	26
7. Ausländische Wohnbevölkerung nach der Staatsangehörigkeit am 30. September 1979	28
8. Ausländische Wohnbevölkerung nach Staatsangehörigkeit und Altersgruppen am 30. September 1979	29
9. Ausländische Wohnbevölkerung nach ausgewählter Staatsangehörigkeit	30
10. Ausländische Wohnbevölkerung nach Staatsangehörigkeit und Aufenthaltsdauer am 30. September 1979	31
11. Ausländer nach dem Jahr des Zugangs (Zuzug und Geburt)	32
12. Bevölkerungsbilanz der ausländischen Wohnbevölkerung	34
<b>Eheschließungen, Geburten, Sterbefälle</b>	
13. Eheschließungen in den Stadt- und Landkreisen 1978	35
14. Eheschließungen nach der Staatsangehörigkeit der Ehegatten 1978	36
15. Ehelich Lebendgeborene nach der Staatsangehörigkeit der Eltern, nichtehelich Lebendgeborene nach der Staatsangehörigkeit der Mütter 1978	36
16. Lebendgeborene und Gestorbene sowie Geburtenüberschuß bzw.-defizit in den Stadt- und Landkreisen 1978	38
<b>Wanderung</b>	
17. Wanderungen seit 1960	41
18. Zu- und Fortzüge in den Stadt- und Landkreisen 1978	42
19. Zu- und Fortzüge über die Landesgrenze in den Stadt- und Landkreisen 1978	44
20. Zu- und Fortzüge über die Auslandsgrenze des Bundesgebietes nach der Staatsangehörigkeit 1978	45
21. Wanderungsbewegung von Deutschen und Ausländern über die Landesgrenze nach Altersgruppen 1978	46
<b>Einbürgerungen</b>	
22. Einbürgerungen in Baden-Württemberg	48
<b>Ausbildung</b>	
23. Deutsche und ausländische Kinder in Kindergärten im April 1979	49
24. Deutsche und ausländische Kinder in öffentlichen und privaten Sonderschulkindergärten am 30. August 1978	49
25. Deutsche und ausländische Kinder in öffentlichen Schulkindergärten	49

26.	Ausländische Schüler an öffentlichen und privaten Grund- und Hauptschulen nach ausgewählter Staatsangehörigkeit und Klassenstufen am 30. August 1978	Seite 49
27.	Ausländische Schüler an öffentlichen und privaten Realschulen nach ausgewählter Staatsangehörigkeit und Klassenstufen am 30. August 1978	50
28.	Deutsche und ausländische Schüler und Studierende an öffentlichen und privaten allgemeinbildenden und beruflichen Schulen im Herbst 1978 sowie an Höheren Fachschulen und Hochschulen im WS 1978/79	50
29.	Ausländische Schüler und Studierende an öffentlichen und privaten allgemeinbildenden und beruflichen Schulen im Herbst 1978 sowie an Höheren Fachschulen und Hochschulen im WS 1978/79 nach ausgewählter Staatsangehörigkeit	51
30.	Ausländische Schüler an öffentlichen und privaten Grund- und Hauptschulen nach ausgewählter Staatsangehörigkeit in den Stadt- und Landkreisen am 30. August 1978	52
31.	Ausländische Schüler an öffentlichen und privaten Grund- und Hauptschulen, Sonderschulen, Realschulen und Gymnasien nach Geburtsjahren am 30. August 1978	54
32.	Deutsche und ausländische Schüler mit Abschlußprüfungen an öffentlichen und privaten Schulen	54
33.	Deutsche und ausländische Schüler an öffentlichen und privaten Sonderschulen nach der Art der Behinderung in den Regierungsbezirken am 30. August 1978	55
34.	Deutsche und ausländische Schüler an öffentlichen Berufsschulen nach dem Ausbildungsverhältnis seit dem Schuljahr 1975/76	56
35.	Ausländische Schüler an öffentlichen Berufsschulen nach dem Ausbildungsverhältnis und der Staatsangehörigkeit seit dem Schuljahr 1975/76	56
36.	Ausländische Studierende an Hochschulen nach Staatsangehörigkeit und Studienbereichen im WS 1978/79	59
37.	Versicherungspflichtig beschäftigte Arbeitnehmer in Ausbildung nach Wirtschaftsbereichen/-abteilungen, Ausbildungstyp, Geschlecht und Staatsangehörigkeit am 30. Juni 1978	60

#### Erwerbstätigkeit und Beschäftigung

38.	Erwerbstätige nach Wirtschaftsbereichen und der Stellung im Beruf im April 1979	61
39.	Wohnbevölkerung und Erwerbstätige nach dem Nettoeinkommen im März 1979	61
40.	Ausländische Erwerbstätige nach dem Nettoeinkommen, Wirtschaftsbereichen und Geschlecht im März 1979	62
41.	Altersspezifische Erwerbsquoten im April 1979	62
42.	Arbeitszeitverhältnisse im April 1979	62
43.	Versicherungspflichtig beschäftigte Arbeitnehmer nach Geschlecht in den Stadt- und Landkreisen am 31. Dezember 1978	63
44.	Versicherungspflichtig beschäftigte ausländische Arbeitnehmer nach Altersgruppen und Geschlecht in den Stadt- und Landkreisen am 31. Dezember 1978	64
45.	Versicherungspflichtig beschäftigte ausländische Arbeitnehmer nach ausgewählter Staatsangehörigkeit und Geschlecht in den Arbeitsamts- und Regierungsbezirken am 30. Juni 1979	66
46.	Versicherungspflichtig beschäftigte ausländische Arbeitnehmer nach Wirtschaftsabteilungen in den Stadt- und Landkreisen am 31. Dezember 1978	68
47.	Versicherungspflichtig beschäftigte Arbeitnehmer nach Wirtschaftsbereichen/-abteilungen, Arbeitern/Angestellten und Geschlecht am 31. Dezember 1978	69
48.	Versicherungspflichtig beschäftigte ausländische Arbeitnehmer nach Staatsangehörigkeit, Wirtschaftsbereichen/-abteilungen und Geschlecht am 31. Dezember 1978	70
49.	Versicherungspflichtig beschäftigte ausländische Arbeitnehmer nach Wirtschaftsbereichen/-abteilungen und Geschlecht am 30. Juni 1976, 30. Juni 1977, 30. Juni 1978 und 31. Dezember 1978	74
50.	Versicherungspflichtig beschäftigte ausländische Arbeitnehmer nach Wirtschaftsbereichen/-abteilungen und Arbeitern/Angestellten am 30. Juni 1976, 30. Juni 1977, 30. Juni 1978 und 31. Dezember 1978	76
51.	Versicherungspflichtig beschäftigte ausländische Arbeitnehmer nach Wirtschaftsbereichen/-abteilungen, Geschlecht und Altersgruppen am 31. Dezember 1978	77
52.	Beschäftigte im Bauhauptgewerbe nach Wirtschaftszweigen und Beschäftigtengrößenklassen Ende Juni 1979	79

53.	Versicherungspflichtig beschäftigte Arbeitnehmer nach Berufsbereichen/ -abschnitten und Geschlecht am 31. Dezember 1978	Seite 81
54.	Arbeitslose ausländische Arbeitnehmer nach Staatsangehörigkeit in den Arbeitsamtsbezirken Ende Dezember 1977, Ende Juni/Dezember 1978 und Ende Juni/Dezember 1979	82
<b>Haushalte und Familien</b>		
55.	Bevölkerung in Haushalten	84
56.	Haushalte nach der Haushaltsgröße	84
57.	Familien nach Familientyp und Anzahl der Kinder	84
58.	Haushalte mit ausländischem Haushaltsvorstand nach Haushaltsgröße, Haushaltsnettoeinkommen und Staatsangehörigkeit des Haushaltsvorstandes im April 1978	85
59.	Ausländische Haushaltsvorstände nach Beteiligung am Erwerbsleben, Stellung im Beruf und Nettoeinkommen im April 1978	85
60.	Ausländische Haushaltsvorstände nach Vermögensverhältnissen und Haushaltsnettoeinkommen im April 1978	86
61.	Ausländische Haushaltsvorstände nach Haushaltsgröße, Vermögensverhältnissen und geplantem Familiennachzug im April 1978	86
62.	Ausländische Haushaltsvorstände nach Haushaltsgröße, Familienstand, Verwandten in der Bundesrepublik, Kontakten zu deutschen Familien und dem Zuzugsjahr im April 1978	87
63.	Ausländische Haushaltsvorstände nach Familienangehörigen, im Ausland finanziell unterstützten Personen und dem Zuzugsjahr im April 1978	87
64.	Ausländische Haushaltsvorstände nach Nettoeinkommen, Vermögensverhältnissen und dem Zuzugsjahr im April 1978	88
<b>Wohnungsversorgung</b>		
65.	Haushalte mit deutschem und ausländischem Haushaltsvorstand nach dem Wohnverhältnis im Mai 1978	88
<b>Verweil- und Rückkehrabsichten</b>		
66.	Ausländische Haushaltsvorstände nach Verweilabsicht, Beteiligung am Erwerbsleben, Stellung im Beruf, Staatsangehörigkeit und Arbeits- bzw. Aufenthaltserlaubnis im April 1978	89
67.	Ausländische Haushaltsvorstände nach Verweilabsicht, Nettoeinkommen und Vermögensverhältnissen im April 1978	90
68.	Ausländische Haushaltsvorstände nach Verweilabsicht, Altersgruppen, Haushaltsgröße, Streben nach der deutschen Staatsangehörigkeit und Wohnsitz der Verwandten im April 1978	91
69.	Ausländische Haushaltsvorstände aus Nicht-EG-Ländern nach Verweilabsicht bei Gewährung von Rückkehrhilfen, Nettoeinkommen und Vermögensverhältnissen im April 1978	91
70.	Ausländische Haushaltsvorstände aus Nicht-EG-Ländern nach Verweilabsicht bei Gewährung von Rückkehrhilfen, Familienstand, Alter des Haushaltsvorstandes und Haushaltsgröße im April 1978	92
<b>Straßenverkehrsunfälle</b>		
71.	An Straßenverkehrsunfällen mit Personenschaden beteiligte und verunglückte Fahrzeugführer und Fußgänger nach der Staatsangehörigkeit 1978	92
<b>Gesundheitswesen</b>		
72.	Ärzte, Pflegepersonen und Hebammen in den Krankenhäusern am 31. Dezember 1978	93
73.	Bestand der an aktiver Tuberkulose Erkrankten am 31. Dezember 1978	93
<b>Kriminalität</b>		
74.	Entwicklung der Kriminalität	94
75.	Entwicklung der Verurteilten	94

	Seite
76. Tatverdächtige nach ausgewählten strafbaren Handlungen und Personengruppen 1978	95
77. Verurteilte nach ausgewählten strafbaren Handlungen und Personengruppen 1978	96
 <b>Aufwendungen für Ausländer</b>	
78. Ausgaben des Landes für Ausländer	99
 <b>Soziale Sicherung</b>	
79. Sozialhilfeempfänger nach Art der Hilfe	99
80. Sozialhilfeempfänger in den Stadt- und Landkreisen 1978	100
81. Adoptionen	101
82. Vaterschaftsfeststellungen	101
 <b>Anhang</b>	
83. Wohnbevölkerung und Ausländer in den Ländern des Bundesgebietes	102
84. Modellrechnung über die voraussichtliche Entwicklung der ausländischen Wohnbevölkerung und der ausländischen Erwerbspersonen (Basis 1.1. 1977)	103
 <b>Schaubilder</b>	
1. Entwicklung der ausländischen Wohnbevölkerung und Erwerbstätigen 1956 bis 1979	17
2. Altersaufbau der ausländischen Wohnbevölkerung am 6. Juni 1961, 27. Mai 1970, 1. Januar 1974 und 1. Januar 1979	20
3. Anteil der Ausländer an der Wohnbevölkerung in den Gemeinden am 1. Januar 1979	23
4. Zu- bzw. Abnahme der ausländischen Wohnbevölkerung in den Gemeinden vom 1. Januar 1974 bis 30. Juni 1979	25
5. Ausländische Wohnbevölkerung nach ausgewählter Staatsangehörigkeit	30
6. Ausländer nach dem Jahr des Zugangs (Zuzug und Geburt)	33
7. Zuzüge, Fortzüge und Wanderungssaldo der Ausländer über die Landesgrenze	33
8. Anteil der Ausländer an den Lebendgeborenen in den Gemeinden 1974/78	40
9. Wanderungsgewinn bzw. -verlust der Ausländer in den Gemeinden 1978	43
10. Ausländeranteil an Grund- und Hauptschülern in den Stadt- und Landkreisen	53
11. Anteil der Ausländer an den 6- bis unter 15jährigen der Wohnbevölkerung in den Gemeinden am 1. Januar 1979	58
12. Entwicklung der versicherungspflichtig beschäftigten ausländischen Arbeitnehmer in ausgewählten Wirtschaftsbereichen / Wirtschaftsabteilungen	75
13. Entwicklung der deutschen und ausländischen versicherungspflichtig beschäftigten Arbeitnehmer	75
14. Verteilung der versicherungspflichtig beschäftigten ausländischen Arbeitnehmer nach Wirtschaftsbe- reichen in den Regionen am 31. Dezember 1978	78
15. Veränderung des Bestandes der versicherungspflichtig beschäftigten ausländischen Arbeitnehmer und der ausländischen Arbeitslosen sowie der Wanderungssaldo ausländischer Erwerbspersonen über die Landesgrenze	83
16. Entwicklung der Arbeitslosenzahlen nach Staatsangehörigkeit und Geschlecht	83
17. Anteil der Hauptdeliktgruppen bei Jugoslawen, Italienern, Türken und Griechen 1978 (ohne Straftaten gegen das Ausländergesetz)	98
18. Anteil der Hauptdeliktgruppen bei Deutschen und Ausländern 1978 (ohne Straftaten gegen das Wehrstrafgesetz und das Ausländergesetz)	98

## Hinweis

In früheren Bänden der Statistik von Baden-Württemberg sind u.a. folgende Tabellen erschienen, die in diesem Band nicht mehr aufgeführt sind, auf die jedoch wegen ihrer grundsätzlichen Bedeutung verwiesen wird.

### Ausbildung

Bildungswege ausländischer Hauptschüler zum Schuljahr 1976/77	Tab. 30	Band 247
--	---------	----------

### Erwerbstätigkeit und Beschäftigung

Ausländer im Erwerbsleben nach Stadt- und Landkreisen am 27. Mai 1970 – Ergebnisse der Volkszählung –	Tab. 15	Band 207
Ausländer in den Arbeitsstätten 1970 – Ergebnisse der nichtlandwirtschaftlichen Arbeitsstättenzählung –	Tab. 23	Band 207
Beschäftigte der Industrie nach Industriegruppen, Herkunftsländern und beruflicher Qualifikation im September 1972	Tab. 25	Band 207
Beschäftigte Ausländer in der Industrie nach hauptbeteiligten Industriegruppen Ende September 1974	Tab. 27	Band 228
Beschäftigte Ausländer in der Industrie nach Stadt- und Landkreisen Ende September 1974	Tab. 28	Band 228

### Haushalte und Familien

Haushalte mit nichtdeutschem Haushaltsvorstand nach Art der Unterbringung, Wohnungswunsch, Altersgruppe und Staats- angehörigkeit des Haushaltsvorstandes – Ergebnis der 1 % - Wohnungsstichprobe 1972 –	Tab. 37	Band 231
Haushalte mit nichtdeutschem Haushaltsvorstand nach Art der Unterbringung, Wohnungswunsch, Personenzahl und sozialer Stellung des Haushaltsvorstandes – Ergebnis der 1 % - Wohnungsstichprobe 1972 –	Tab. 38	Band 231
Haushalte mit ausländischem Haushaltsvorstand nach Aufenthaltsdauer des Haushaltsvorstandes und Haushaltsgröße im April 1978 – Ergebnis des Mikrozensus 1978 –	Tab. 51	Band 261
Ausländische Haushaltsvorstände nach Aufenthaltsdauer und Staatsangehörigkeit im April 1978 – Ergebnis des Mikrozensus 1978 –	Tab. 52	Band 261
Ausländische Haushaltsvorstände nach Aufenthaltsdauer und Angehörige im Ausland im April 1978 – Ergebnis des Mikrozensus 1978 –	Tab. 53	Band 261
Ausländische Haushaltsvorstände nach Aufenthaltsdauer und deutschen Sprachkenntnissen im April 1978 – Ergebnis des Mikrozensus 1978 –	Tab. 54	Band 261
Ausländische Haushaltsvorstände nach Aufenthaltsdauer und Bestehen eines Zweitwohnsitzes im Ausland im April 1978 – Ergebnis des Mikrozensus 1978 –	Tab. 55	Band 261

### Wohnungsversorgung

Wohnungsversorgung der Gesamtbevölkerung und der ausländischen Arbeitnehmer am 25. Oktober 1968 – Ergebnisse der Gebäude- und Wohnungszählung –	Tab. 26	Band 207
Haushalte von Ausländern nach Staatsangehörigkeit, Wohnverhältnis und durchschnittlicher Haushaltsgröße 1975	Tab. 45	Band 240

#### Noch Wohnungsversorgung:

Haushalte von Ausländern nach Anwesenheitszeit und Wohnverhältnis 1975	Tab. 46	Band 240
Haushalte nach Einkommen und Wohnverhältnis 1975	Tab. 47	Band 240
Haushalte nach Mietbelastung und Wohnverhältnis 1975	Tab. 48	Band 240
Haushalte nach Raumzahl und Mietbelastung 1975	Tab. 49	Band 240
Hauptmieter- und Eigentümerhaushalte in Gebäuden nach Baujahr, Geschoßart, Raumzahl und Wohnungsausstattung 1975	Tab. 50	Band 240
Hauptmieter- und Eigentümerhaushalte von Ausländern in Gebäuden nach Baujahr, Geschoßart, Raumzahl und Wohnungsausstattung 1975	Tab. 51	Band 240
Haushalte nach Wohnabsicht und Haushaltsgröße 1975	Tab. 52	Band 240
Ausländische Haushaltsvorstände mit Angehörigen im Ausland nach der Anzahl der dort unterstützten Personen im Mai 1976	Tab. 52	Band 247
Vom 1. Oktober 1960 bis 30. September 1977 geförderte Wohnheime für ausländische Arbeitnehmer in den Arbeitsamtsbezirken	Tab. 63	Band 247
<b>Gesundheitswesen</b>		
Ärzte nach Fachgebieten am 31. Dezember 1976	Tab. 55	Band 247
<b>Repräsentativuntersuchung 1972</b>		
Beschäftigung ausländischer Arbeitnehmer und ihre Familien- und Wohnverhältnisse im Bundesgebiet und in Baden-Württemberg	Tab. 43	Band 215 (Anhang)



## Vor bemerkungen

### Erfassung der Ausländer

Zur Feststellung der Ausländer stehen der Statistik insbesondere folgende Quellen zur Verfügung:

1. Fortschreibung des bei der Volkszählung 1970 ermittelten Ausländerbestandes mit Hilfe von Geburten, Sterbefälle, Zu- und Wegzüge, und zwar nach Kreisen, Alter, Geschlecht und Familienstand.

**Rechtsgrundlage:** Gesetz über die Statistik der Bevölkerungsbewegung und die Fortschreibung des Bevölkerungsstandes vom 4. Juli 1957 in der Fassung vom 6. Januar 1971 (BGBl. I, S. 8).

2. Auszählungen durch das Ausländerzentralregister des Bundesverwaltungsamtes in Köln (seit 1972; davor Auszählungen aus den bei den Ausländerämtern geführten Ausländerkarteien).

3. 1%-Stichprobe des Mikrozensus.

**Rechtsgrundlage:** Gesetz über die Durchführung einer Repräsentativstatistik der Bevölkerung und des Erwerbslebens (Mikrozensus) vom 15. Juli 1975 (BGBl. I, S. 1909).

4. Statistik der versicherungspflichtig beschäftigten Arbeitnehmer.

**Rechtsgrundlage:** Arbeitsförderungsgesetz (AFG) vom 25. Juni 1969 in der Fassung vom 23. Juli 1979 (BGBl. I, S. 1189), Verordnung über die Erfassung von Daten für die Träger der Sozialversicherung und für die Bundesanstalt für Arbeit (Datenerfassungs-Verordnung-DEVO) vom 24. November 1972 (BGBl. I, S. 2159), Verordnung über die Datenübermittlung auf maschinell verwertbaren Datenträgern im Bereich der Sozialversicherung und der Bundesanstalt für Arbeit (Datenübermittlungs-Verordnung-DÜVO) vom 18. Dezember 1972 (BGBl. I, S. 2482) sowie Übereinkunft der Sozialminister der Länder mit dem Bundesminister für Arbeit und Sozialordnung.

5. Zusammenstellungen aus den bei den Arbeitsämtern geführten Karteien der mit Genehmigung des Arbeitsamtes beschäftigten ausländischen Arbeitnehmer durch das Landesarbeitsamt.

zählen die Angehörigen der ausländischen Stationierungstreitkräfte sowie der ausländischen diplomatischen und konsularischen Vertretungen mit ihren Familienmitgliedern.

### Bevölkerungsfortschreibung

Die Wohnbevölkerungszahlen werden auf der Grundlage der jeweils letzten allgemeinen Zählung der Bevölkerung nach den Ergebnissen der Statistik der natürlichen Bevölkerungsbewegung und der Wanderungsstatistik fortgeschrieben. Die Zugänge sind die Geburten und Zuzüge, die Abgänge die Sterbefälle und Fortzüge.

Abschnitt: Geburten, Eheschließungen, Sterbefälle

### Lebendgeborene

Zu den Lebendgeborenen zählen alle Kinder, bei denen der Herzschlag eingesetzt oder die Nabelschnur pulsiert oder die Lungenatmung eingesetzt hat. Die übrigen Kinder sind Totgeborene.

### Gestorbene

Gestorbene werden ohne Totgeborene, standesamtlich beurkundete Kriegsterbefälle und gerichtliche Todeserklärungen gezählt.

### Eheschließungen

Eheschließungen sind standesamtliche Trauungen, auch von Ausländern, mit Ausnahme der Fälle, in denen beide Ehegatten Mitglieder der im Bundesgebiet stationierten ausländischen Streitkräfte sind.

Abschnitt: Wanderungen

### Wanderungen

Als Wanderungen werden die Wohnungswechsel von einer Gemeinde nach einer anderen Gemeinde bezeichnet, einschließlich der Fälle, in denen jemand unter Beibehaltung seiner bisherigen Wohnung eine weitere Wohnung in einer anderen Gemeinde bezieht oder unter Aufgabe einer weiteren Wohnung in die beibehaltene Wohnung zurückkehrt.

Abschnitt: Einbürgerung

Die **Einbürgerungen** wurden aufgrund der Staatsangehörigkeitsstatistik zusammengestellt.

Die Einbürgerungen erfolgen überwiegend nach den Bestimmungen der §§ 8 und 9 des Reichs- und Staatsangehörigkeitsgesetzes (RuStAG) vom 22. Juli 1913 (RGBl. S. 583), zuletzt geändert durch das Gesetz vom 20. Dezember 1974 (BGBl. I, S. 3714) und nach § 6 des Gesetzes zur Regelung von Fragen der Staatsangehörigkeit (StaRegG) vom 22. Februar 1955 (BGBl. I, S. 65):

1. Nach §§ 8 und 9 hängt der Erwerb der deutschen Staatsangehörigkeit im Wege der Einbürgerung neben der Niederlassung in Deutschland, der Geschäftsfähigkeit, der Unbescholtenheit und der wirtschaftlichen Leistungsfähigkeit in der Regel von einem rechtmäßigen Inlandsaufenthalt von mindestens 10 Jahren – bei Einbürgerungen nach § 9 von nur 5 Jahren, und die Ehe soll zwei Jahre bestehen – und dem Verlust der bisherigen Staats-

### Definition

Abschnitt: Ausländische Wohnbevölkerung

### Ausländer

Als Ausländer werden alle Personen bezeichnet, die nicht im Besitz der deutschen Staatsangehörigkeit sind, soweit sie zur Wohnbevölkerung zählen.

### Wohnbevölkerung

Zur Wohnbevölkerung gehören alle Personen, die in dem angegebenen Gebiet ihren ständigen Wohnort haben. Personen mit Wohnraum in mehreren Gemeinden sind der Gemeinde zugeordnet, von der aus sie zur Arbeit oder Ausbildung gehen. Soweit sie weder berufstätig sind noch in Ausbildung stehen, ist die Wohnung oder Unterkunft maßgebend, in der sie sich überwiegend aufhalten. Nicht zur Wohnbevölkerung

angehörigkeit ab; nach § 9 ist der Verlust der bisherigen Staatsangehörigkeit zwingende Voraussetzung für eine Einbürgerung.

2. Nach § 6 (StaRegG) muß derjenige, der aufgrund des Artikels 116 Abs. 1 des Grundgesetzes Deutscher ist, ohne die deutsche Staatsangehörigkeit zu besitzen, auf seinen Antrag eingebürgert werden, es sei denn, daß Tatsachen die Annahme rechtfertigen, daß er die innere und äußere Sicherheit der Bundesrepublik oder eines deutschen Landes gefährdet.

## Abschnitt: Ausbildung

### **Grundschule**

Alle Kinder sind gesetzlich zum Besuch der Grundschule (1. bis 4. Klassenstufe) und einer auf ihr aufbauenden weiterführenden Schule verpflichtet. Die Pflicht zum Besuch der Grundschule dauert mindestens vier Jahre, die Pflicht zum Besuch einer weiterführenden Schule dauert fünf Jahre.

### **Weiterführende Schulen**

Weiterführende Schulen sind Hauptschulen (5. bis 9. Klassenstufe) mit Kern- und Kursunterricht, Realschulen (5. bis 10. Klassenstufe), Gymnasien (5. bis 13. Klassenstufe), Aufbau- und Wirtschaftsaufbaugymnasien (8. bis 13. Klassenstufe) sowie Berufliche Gymnasien (11. bis 13. Klassenstufe). Neben diesen Schulen bestehen noch 7 Integriert-Differenzierte Gesamtschulen, die sich in der Versuchsphase befinden. An diesen Schulen sind sowohl Hauptschul- als auch mittlere Abschlüsse sowie Reifeprüfungen möglich.

### **Freie Waldorfschulen**

Freie Waldorfschulen sind private Schulen, die im schulorganisatorischen Aufbau den integrierten Gesamtschulen vergleichbar und im pädagogischen Grundkonzept nach den anthroposophischen Vorstellungen von Rudolf Steiner ausgerichtet sind.

### **Abendrealschulen, Abendgymnasien, Kollegs**

Bei den Abendrealschulen, Abendgymnasien sowie Kollegs handelt es sich um Einrichtungen des zweiten Bildungswegs. Sie führen zum Realschulabschluß (Mittlere Reife) bzw. zum Abitur (allgemeine oder fachgebundene Hochschulreife).

### **Sonderschulen und Sonderberufsschulen**

In Sonderschulen und Sonderberufsschulen werden Kinder und Jugendliche, die infolge körperlicher, geistiger oder seelischer Besonderheiten in den allgemeinen Schulen nicht die ihnen angemessene Ausbildung erhalten können, nach besonderen pädagogischen und heilpädagogischen Grundsätzen unterrichtet. Es gibt Sonderschulen für Geistigbehinderte, Lernbehinderte, Blinde, Sehbehinderte, Gehörlose, Schwerhörige, Körperbehinderte, Verhaltensgestörte, Sprachbehinderte sowie für Kranke in längerer Krankenhausbehandlung.

### **Berufsschulen**

Berufsschulen sind Pflichtschulen für Jugendliche, die sich in der Regel in praktischer Berufsausbildung oder Berufarbeit befinden. Sie sind berufsbegleitende Teilzeitschulen und gliedern sich in kaufmännische, gewerbliche, hauswirt-

schaftliche und landwirtschaftliche Berufsschulen. Auch Arbeitslose und Jugendliche ohne Ausbildungsvertrag müssen bis zum 18. Lebensjahr die Berufsschule besuchen, sofern ihre Berufsschulpflicht nicht durch den Besuch einer einjährigen beruflichen Vollzeitschule, z.B. einjährige Berufsfachschule, BGJ, entgolten ist (Erlaß des Kultusministeriums vom 12. November 1975).

### **Berufsvorbereitungsjahr**

Das Berufsvorbereitungsjahr (Dauer: 1 Jahr; gegenwärtig noch Schulversuch) bereitet noch nicht berufsreife oder berufsfähige Jugendliche auf eine betriebliche Ausbildung oder auf den Besuch einer anderen beruflichen Vollzeitschule vor. Dem selben Zweck dienen sogenannte Fördermaßnahmen der Arbeitsverwaltung, die diese in Zusammenarbeit mit freien Trägern (z.B. Internationaler Bund für Sozialarbeit) durchführen.

### **Berufsgrundbildungsjahr**

Das Berufsgrundbildungsjahr in schulischer Form vermittelt eine einjährige berufliche Grundausbildung in der Breite eines Berufsfeldes neben einer weitergehenden Vertiefung der allgemeinen Bildung. Die Schüler haben keinen Ausbildungsvertrag, jedoch ist die Anrechnung von einem Jahr auf eine folgende Berufsausbildung gesetzlich geregelt.

Das Berufsgrundbildungsjahr wird bei Zusammenarbeit mit einem Betrieb oder einer überbetrieblichen Ausbildungsstätte auch in kooperativer Form durchgeführt. Dabei verfügen die Schüler über einen Ausbildungsvertrag mit einem Betrieb.

### **Berufsfachschulen**

Die Berufsfachschulen vermitteln je nach Dauer eine berufliche Grundausbildung, eine berufliche Vorbereitung oder einen Berufsabschluß und fördern die allgemeine Bildung; in Verbindung mit einer erweiterten allgemeinen Bildung können sie zur Prüfung der Fachschulreife führen. Sie sind Vollzeitschulen und umfassen mindestens ein Schuljahr. Ihr Besuch setzt eine berufliche Vorbildung nicht voraus; im übrigen richten sich die Voraussetzungen für den Besuch nach der Dauer und dem Bildungsziel der jeweiligen Berufsfachschule.

### **Berufskolleg**

Das Berufskolleg (in der Regel Vollzeitschule) baut auf einem mittlerem Abschluß auf und vermittelt in 1 bis 3 Jahren eine berufliche Qualifikation bzw. unter besonderen Voraussetzungen die Fachhochschulreife.

### **Berufsaufbauschulen (Mittelstufe der Berufsoberschulen)**

Berufsaufbauschulen sind Vollzeitschulen verschiedener Fachrichtungen von ein oder anderthalbjähriger Dauer zur Erlangung der Fachschulreife im Anschluß an eine Berufsausbildung oder eine berufliche Tätigkeit.

### **Technische Oberschulen (Oberstufe der Berufsoberschulen)**

Technische Oberschulen sind zweijährige Vollzeitschulen, die in der Regel den Abschluß der gewerblich-technischen Berufsaufbauschule voraussetzen und zur fachgebundenen Hochschulreife führen.

### **Fachschulen**

Fachschulen, zum Beispiel Technikerschulen, Meisterschulen, Landwirtschaftsschulen, haben die Aufgabe, nach abge-

schlossener Berufsausbildung und praktischer Bewährung eine weitergehende fachliche Ausbildung im Beruf zu vermitteln. Als Vollzeitschule dauert ihr Besuch in der Regel ein bis zwei Jahre; Lehrgänge mit Abend- oder Wochenendunterricht dauern entsprechend länger.

#### Fachhochschulen

Fachhochschulen bereiten auf eine berufliche Tätigkeit vor, die die Anwendung wissenschaftlicher Erkenntnisse und Methoden oder die Fähigkeit zu künstlerischer Gestaltung erfordert.

#### Pädagogische Hochschulen (einschließlich Berufspädagogische Hochschulen)

Pädagogische Hochschulen sind eigenständige lehrerbildende Hochschulen mit Rektoratsverfassung.

#### Universitäten

Alle Wissenschaftlichen Hochschulen in Baden-Württemberg führen seit Sommersemester 1967 die Bezeichnung "Universität".

### Abschnitt: Erwerbstätigkeit und Beschäftigung

#### Erwerbsleben

Das Erwerbsleben wird nach Merkmalen dargestellt, die sich von der Person her ergeben. Die dafür entwickelten Konzepte haben den Volks- und Berufszählungen 1961 und 1970 zugrunde gelegen; sie finden auch für die Darstellung der Mikrozensusergebnisse Anwendung.

#### Beteiligung am Erwerbsleben (Erwerbskonzept)

Die Wohnbevölkerung wird nach der Beteiligung am Erwerbsleben in Erwerbspersonen und Nichterwerbspersonen unterteilt.

#### Erwerbspersonen

Erwerbspersonen sind Erwerbstätige und Erwerbslose.

#### Erwerbstätige

Erwerbstätige sind alle Personen, die irgend einem Erwerb nachgehen, gleichgültig, ob sie daraus überwiegend ihren Lebensunterhalt bestreiten oder nicht.

#### Erwerbslose

Erwerbslose sind diejenigen Personen, die sich – ohne eine Erwerbstätigkeit anzugeben – als arbeitslos bezeichnen.

#### Nichterwerbstätige

Nichterwerbstätige sind alle nicht im Erwerbsleben stehenden Personen (z.B. Kinder, Rentner und Nur-Hausfrauen).

#### Wirtschaftsbereiche, Wirtschaftsabteilungen

Die Angaben der Erwerbstätigen zum Wirtschaftsbereich, zur Wirtschaftsabteilung (Geschäftszweig, Branche) ihres Betriebes sind in den Darstellungen nach Mikrozensus- bzw. Volkszählungsergebnissen nach der "Systematik der Wirtschaftszweige, Fassung für die Berufszählung 1970", systematisiert. Die Zuordnung zu den systematischen Einheiten bezieht sich auf den Betrieb, in dem der Erwerbstätige beschäftigt ist.

Die in der "Systematik der Wirtschaftszweige" aufgeführten Nachweisungen für 4 Wirtschaftsbereiche werden aus 10 Wirtschaftsabteilungen wie untenstehend zusammengefaßt.

Die wirtschaftsfachliche Gliederung der "versicherungspflichtig beschäftigten Arbeitnehmer" (siehe unten) wird dagegen nach dem "Verzeichnis der Wirtschaftszweige für die Statistik der Bundesanstalt für Arbeit, Nürnberg, Ausgabe 1973" systematisiert. Die Gliederung nach Wirtschaftsbereichen/ -abteilungen ist jedoch mit der Gliederung der "Systematik der Wirtschaftszweige" übereinstimmend.

#### Stellung im Beruf

Unter der Stellung im Beruf wird die Zugehörigkeit der Erwerbstätigen zu einer der folgenden Kategorien verstanden:

- Selbständige
- Mithelfende Familienangehörige
- Beamte
- Angestellte
- Arbeiter
- Auszubildende

#### Beruf

Einen Beruf im Sinne der Berufsklassifizierung übt aus, wer selbständig oder für Rechnung eines anderen für den Markt arbeitet oder als Arbeitnehmer am Arbeitsmarkt teilnimmt,

### Systematik der Wirtschaftszweige

#### Wirtschaftsabteilung

- 0 Land- und Forstwirtschaft, Tierhaltung und Fischerei
- 1 Energiewirtschaft und Wasserversorgung, Bergbau
- 2 Verarbeitendes Gewerbe
- 3 Baugewerbe
- 4 Handel
- 5 Verkehr und Nachrichtenübermittlung
- 6 Kreditinstitute und Versicherungsgewerbe
- 7 Dienstleistungen, soweit anderweitig nicht genannt
- 8 Organisationen ohne Erwerbscharakter und private Haushalte
- 9 Gebietskörperschaften und Sozialversicherung

#### Wirtschaftsbereich

- = I Land- und Forstwirtschaft
- = II Produzierendes Gewerbe
- = III Handel und Verkehr
- = IV Sonstige Wirtschaftsbereiche (Dienstleistungen)

kurz gesagt, eine auf Erwerb gerichtete Tätigkeit ausübt. Unerheblich ist dabei deren Umfang. Auch mehr oder minder geringfügige Erwerbstätigkeiten gehören dazu, selbst dann, wenn sie zeitlich begrenzt oder nicht regelmäßig ausgeübt werden (z.B. Aushilfskelner) oder reine Nebenberufe darstellen (z.B. Wanderfalterbeobachter), deren Ertrag nur eine andere Unterhaltsquelle ergänzt (z.B. eine Rente, Pension und dgl.).

### **Berufliche Gliederung**

Die berufliche Gliederung ist nach der "Klassifizierung der Berufe, Ausgabe 1975" systematisiert und wird in folgende Gliederungseinheiten eingeteilt:

- 6 Berufsbereiche
- 33 Berufsabschnitte
- 86 Berufsgruppen
- 328 Berufsordnungen
- 1 689 Berufsklassen

### **Versicherungspflichtig beschäftigte Arbeitnehmer**

Der Kreis der versicherungspflichtig beschäftigten Arbeitnehmer umfaßt alle Arbeitnehmer, die krankenversicherungspflichtig, rentenversicherungspflichtig oder beitragspflichtig nach dem Arbeitsförderungsgesetz sind oder für die Beitragsanteile zu den gesetzlichen Rentenversicherungen zu entrichten sind. In der Regel gehören zu diesem Personenkreis alle Arbeiter, Angestellten und Auszubildenden.

Für die örtliche Abgrenzung betrieblicher Einheiten gilt der Gemeindebereich. Alle in einer Gemeinde liegenden Niederlassungen desselben Unternehmens können als eine örtliche Betriebseinheit angesehen werden. Die wirtschaftssystematische Zuordnung der Beschäftigten erfolgt nach dem wirtschaftlichen Schwerpunkt der örtlichen Betriebseinheit, die regionale Zuordnung nach dem Arbeitsort. Ausgewiesen werden nicht Beschäftigungsfälle, sondern beschäftigte Personen. Personen mit mehreren versicherungspflichtigen Tätigkeiten werden nur einmal erfaßt.

Die Aufgliederung von Ergebnissen nach Arbeitern und Angestellten erfolgt nach der Zugehörigkeit zum Rentenversicherungsträger.

## **Abschnitt: Haushalte und Familien**

### **Haushalt**

Als Haushalt zählt jede Personengemeinschaft, die zusammen wohnt und eine gemeinsame Hauswirtschaft führt. Zum Haushalt können außer Verwandten auch familienfremde Personen gehören. Auch eine allein wohnende und wirtschaftende Person ist ein Haushalt.

Anstalten gelten nicht als Haushalte; jedoch kommen in Anstalten auch Haushalte vor, wo sie für sich einen Haushalt führen oder bilden.

Einzelpersonen in Arbeiterunterkünften werden im Mikrozensus seit 1972 als Einpersonenhaushalte gezählt, sofern sie nicht zum Personal zu rechnen sind.

### **Familie**

Die Familie ist vom Grundsatz her die Gemeinschaft von Eltern und Kindern. Der Begriff ist jedoch verhältnismäßig weit gefaßt und bezieht sich auf:

1. Gemeinschaften von Eltern (Großeltern) mit ihren ledigen Kindern (Enkeln). Hierbei ist es gleichgültig, welchen Familienstand die Eltern (Großeltern) haben.
2. Ehepaare ohne Kinder.
3. Verwitwete, geschiedene und verheiratete Personen, die keine Angaben über den Ehepartner gemacht haben.

Ledige, nicht familienangehörige Personen in Ein- oder Mehrpersonenhaushalten gelten im Gegensatz zu verwitweten und geschiedenen Personen ohne Kinder nicht als Familien.

Mehrere Familien können in einem Haushalt zusammen wohnen und gemeinsam wirtschaften.

## **Abschnitt: Wohnungsversorgung**

### **Eigentümer**

Zu den Eigentümern zählen die Gebäudeeigentümer und die Wohnungseigentümer. Ein Haushalt ist Gebäudeeigentümer, wenn einem Mitglied oder mehreren Mitgliedern dieses Haushalts das Eigentum an dem Gebäude oder an der Unterkunft, in dem der Haushalt wohnt, ganz oder teilweise (z.B. Erbengemeinschaft) rechtlich zusteht, d.h. im Grundbuch eingetragen oder zur Eintragung vorgesehen ist. Ein Haushalt ist Wohnungseigentümer, wenn wenigstens ein Mitglied des Haushalts das Eigentum an der von ihm bewohnten Wohnung (nicht am Gebäude) hat und dieses Recht im Grundbuch eingetragen oder zur Eintragung vorgesehen ist.

### **Hauptmieter**

Als Hauptmieter gilt, wer das Recht zur Wohnungsnutzung durch Mietvertrag mit dem Eigentümer des Gebäudes, der Unterkunft oder der Wohnung erworben hat. Hierbei ist es gleichgültig, ob für die Wohnung tatsächlich Miete gezahlt wird oder nicht.

Haushalte von Angehörigen ausländischer Streitkräfte, die eine Wohnung privatrechtlich gemietet haben, werden nicht als Hauptmieterhaushalt gezählt.

### **Haushalt**

Als Haushalt im Sinne dieser Statistik gilt jede Personengemeinschaft, die zusammen wohnt und eine gemeinsame Hauswirtschaft führt. Als eigener Haushalt gilt auch jede allein wirtschaftende Einzelperson, z.B. Einzeluntermieter. Am Befragungstag aus beruflichen oder sonstigen Gründen (Ableistung des Wehrdienstes usw.) abwesende Personen, die in der Wohnung des Haushalts wohnberechtigt waren, zählen ebenfalls zum Haushalt, dagegen nicht die nur vorübergehend Anwesenden (Besuch). Zum Haushalt rechnen auch die landwirtschaftlichen Arbeitskräfte, Hausgehilfen, Wirtschaftserinnen, Auszubildende in Lehrberufen, Pflegekinder usw. in freier Kost und Unterkunft.

### **Haushaltsvorstand**

Haushaltsvorstand ist, wer sich als solcher bei der Befragung bezeichnete. Das sollte in der Regel die Person sein, die die Lebensbedingungen des Haushalts im wesentlichen bestimmt. Da nach dem Gleichheitsgrundsatz bei einem Haushalt, der aus einem Ehepaar besteht, beide Partner Haushaltsvorstand sein können, wird in den Fällen, in denen mehr als ein Haushaltsvorstand genannt war, aus statistischen Gründen die männliche Person als Vorstand betrachtet. Bei Einpersonenhaushalten gilt diese Person als Haushaltsvorstand.

### **Untermieter**

Als Untermieter gelten alle zweiten und weiteren Haushalte in einer Wohnung, denen Teile der Wohnung vom Wohnungsinhaber (Gebäudeeigentümer, Wohnungseigentümer, Hauptmieter) überlassen sind, gleichgültig, ob gegen oder ohne Mietzahlung. Außerdem werden die Haushalte in völlig untervermieteten Wohnungen (Wohnungen ohne Inhaber), die mit dem nicht selbst darin wohnenden Gebäude-, Wohnungseigentümer oder Hauptmieter über Teile der Wohnung einen Mietvertrag abgeschlossen haben, als Untermieter gezählt.

### **Abschnitt: Gesundheitswesen**

#### **An Tuberkulose Erkrankte**

Die Meldung der Erkrankten erfolgt durch die Tuberkulosefürsorgestellen der Gesundheitsämter. Die Ausländer werden im Rahmen des Individualzählverfahrens gesondert erfaßt.

### **Abschnitt: Kriminalität**

#### **Tatverdächtige**

Unter Tatverdächtige versteht man Personen, die aufgrund des polizeilichen Ermittlungsergebnisses hinreichend verdächtig sind, eine mit Strafe bedrohte Handlung begangen zu haben.

#### **Abgeurteilte**

Abgeurteilte sind Angeklagte, gegen die Strafverfahren nach Eröffnung der Hauptverhandlung durch Urteil, Strafbefehl oder Einstellungsbeschluß rechtskräftig abgeschlossen worden sind. Ihre Zahl setzt sich zusammen aus den Verurteilten und aus Personen, gegen die andere Entscheidungen getroffen wurden. Bei der Aburteilung von Straftaten, die in Tateinheit (§ 52 StGB) oder Tatmehrheit (§ 53 StGB) begangen wurden, ist nur die Straftat statistisch erfaßt, die nach dem Gesetz mit der schwersten Strafe bedroht ist. Werden mehrere Straftaten der gleichen Person in mehreren Verfahren abgeurteilt, so wird der Angeklagte für jedes Strafverfahren gesondert gezählt.

### **Zeichenerklärung**

— = Nichts vorhanden

. = Kein Nachweis vorhanden

Bei Stichprobenerhebungen:

( . ) = Wegen möglicher größerer Zufallsfehler bei unter 5000 hochgerechneten Fällen.

( ) = Wegen eingeschränkter Aussagekraft bei 5000 bis unter 10 000 hochgerechneten Fällen.

Mit den aus diesen Werten errechneten Prozentzahlen ist entsprechend verfahren worden.

Abweichungen in den Summen erklären sich durch Runden der Zahlen.

### **Verurteilte**

Verurteilte sind Straffällige, gegen die nach allgemeinem Strafrecht Freiheitsstrafe, Strafarrest oder Geldstrafe verhängt worden ist oder deren Straftat nach Jugendstrafrecht mit Jugendstrafe, Zuchtmittel oder Erziehungsmaßregel geahndet wurde. Verurteilt kann nur eine Person werden, die zum Zeitpunkt der Tat strafmündig, das heißt 14 Jahre oder älter war.

### **Abschnitt: Aufwendungen für Ausländer**

#### **Aufwendungen für Ausländer**

Es handelt sich hier um Aufwendungen, die im Rahmen der Beanspruchung allgemeiner, öffentlicher Hilfen bzw. Maßnahmen außerhalb von und in Einrichtungen durch Ausländer verursacht wurden. Die Bereitstellung der Mittel erfolgt im Staatshaushaltsplan.

### **Abschnitt: Soziale Sicherung**

#### **Sozialhilfe**

Sozialhilfe nach dem Bundessozialhilfegesetz (BSHG) vom 30. Juni 1961 (BGBl. I, S. 815) hat die Aufgabe, dem Empfänger die Führung eines Lebens zu ermöglichen, das der Würde des Menschen entspricht. Hierbei kann es sich um laufende Leistungen für den täglichen Lebensunterhalt oder um Hilfen in besonderen Lebenslagen handeln, nach individuellen Maßstäben geleistet. Es besteht ein Rechtsanspruch auf Hilfestellung. Die Träger der Sozialhilfe sind verpflichtet, vorbeugend zu wirken und nachgehend zu sichern.

#### **Öffentliche Jugendhilfe**

Die öffentliche Jugendhilfe umfaßt alle behördlichen Maßnahmen zur Förderung der Jugendwohlfahrt (Jugendpflege und Jugendfürsorge) und soll die in der Familie des Kindes begonnene Erziehung unterstützen und ergänzen. Das Recht des Kindes auf Erziehung zur leiblichen, seelischen und gesellschaftlichen Tüchtigkeit steht im Mittelpunkt. Die Jugendämter sind verpflichtet, die Personensorgeberechtigten auf Antrag zu beraten und zu unterstützen, wodurch vor allem die Lage der Kinder, die nicht in familiärer Obhut beider Eltern aufwachsen, wesentlich gebessert werden soll.

# Verwaltungseinteilung des Landes Baden-Württemberg

Stand 1. 1. 1980



**1. Entwicklung der ausländischen Wohnbevölkerung**

Jahr <sup>1)</sup>	Insgesamt	Auf 1 000 der Gesamtbevölkerung	Männlich <sup>2)</sup>	Weiblich <sup>2)</sup>	Heimatlose Ausländer <sup>3)</sup>	Jahr <sup>1)</sup>	Insgesamt	Auf 1000 der Gesamtbevölkerung	Männlich	Weiblich
<b>Baden-Württemberg</b>						<b>Regierungsbezirk Stuttgart</b>				
1956	70 283	9,7	34 127	21 432	19 869	1970	303 366	90,1	192 111	111 255
1957	73 641	10,1	37 458	21 771	20 853	1972	349 432	102,0	213 010	136 422
1958	79 562	10,8	42 923	22 084	20 283	1974	416 095	119,1	250 625	165 470
1959	94 064	12,5	55 740	23 302	20 011	1976	379 490	110,2	216 526	162 964
1960	147 336	19,1	102 000	29 236	19 624	1977	367 845	107,4	208 566	159 279
1961	211 463	27,1	151 677	41 675	18 988	1978	371 133	108,3	209 837	161 296
1962	266 038	33,4	188 075	56 795	18 911	1979	381 543	110,9	215 661	165 882
1963	306 944	37,9	209 709	72 898	18 528	<b>Regierungsbezirk Karlsruhe</b>				
1964	361 922	43,9	244 131	88 259	18 427	1970	148 233	63,6	93 163	55 070
1965	443 303	52,7	294 829	111 103	18 141	1972	175 756	74,4	106 589	69 167
1966	498 985	58,4	315 513	134 409	17 723	1974	212 607	88,6	126 765	85 842
1967	411 851	48,1	233 185	122 988	17 173	1976	199 203	83,7	113 085	86 118
1968	461 900	53,2	259 472	134 096	16 599	1977	192 301	81,2	107 845	84 456
1969	588 626	66,3	335 928	168 628	16 401	1978	191 807	81,0	106 994	84 813
1970	641 725	72,1	400 256	241 469	.	1979	194 489	82,1	108 157	86 332
1971	680 085	76,0	415 112	264 983	.	<b>Regierungsbezirk Freiburg</b>				
1972	751 307	83,0	452 666	298 641	.	1970	106 159	59,5	63 074	43 085
1973	827 738	90,4	494 871	332 867	.	1972	124 485	68,4	72 953	51 532
1974	907 717	98,2	538 251	369 466	.	1974	153 496	82,4	87 928	65 568
1975	895 597	97,1	514 600	380 997	.	1976	141 660	76,5	77 705	63 955
1976	838 213	91,6	472 695	365 518	.	1977	136 458	73,9	74 308	62 150
1977	813 283	89,2	454 884	358 399	.	1978	133 270	72,3	72 269	61 001
1978	813 245	89,2	452 806	360 439	.	1979	133 889	72,6	72 472	61 417
1979	829 207	90,7	461 382	367 825	.	<b>Regierungsbezirk Tübingen</b>				
						1970	83 967	59,4	51 908	32 059
						1972	101 634	70,2	60 114	41 520
						1974	125 519	84,7	72 933	52 586
						1976	117 860	79,8	65 379	52 481
						1977	116 679	78,9	64 165	52 514
						1978	117 035	79,0	63 706	53 329
						1979	119 286	80,3	65 092	54 194

1) 1956 bis 1969 Ergebnisse der Ausländerstatistik, Stand jeweils 30. September; 1970: Ergebnisse der Volkszählung vom 27. Mai; 1971 bis 1979: Fortschreibung des Ergebnisses der Volkszählung, Stand jeweils am 1. Januar. - 2) 1956 bis 1969 Männer und Frauen im Alter von 16 und mehr Jahren (berichtete Werte). Ab 1970 alle männlichen und weiblichen Personen. - 3) Einschließlich ausländischer Flüchtlinge (Asylberechtigte).

**Schaubild 1**

**Entwicklung der ausländischen Wohnbevölkerung und Erwerbstätigen 1956 bis 1979**

Personen in Tausend

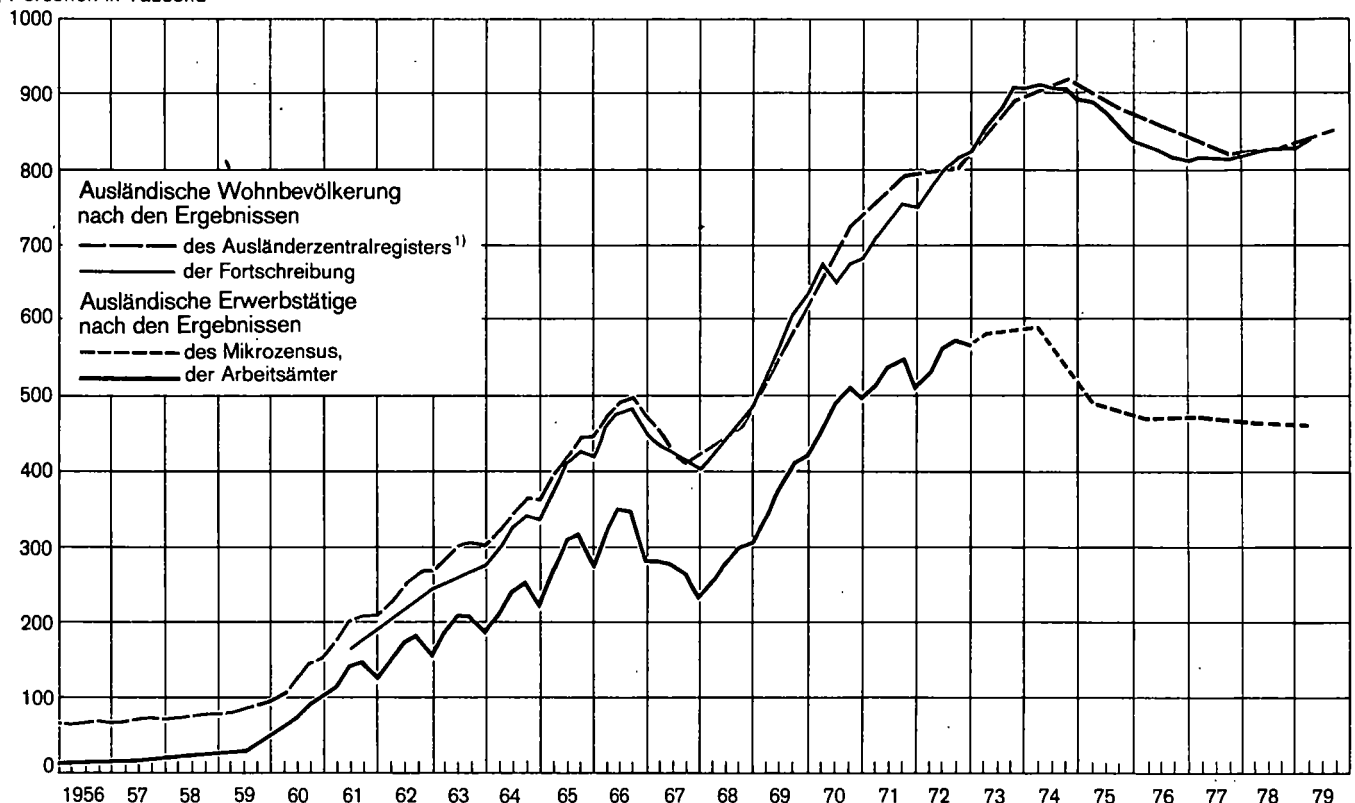

1) Bis 1971 Ergebnisse der Auszählungen der bei den Ausländerämtern geführten Ausländerkarteien.  
139 80

# Ausländische Wohnbevölkerung

## 2. Gesamte und ausländische Wohnbevölkerung nach Alter und Geschlecht am 1. Januar 1979

Alter von ... bis unter ... Jahren	Wohnbevölkerung			Darunter Ausländer					
	insgesamt	männlich	weiblich	zusammen	männlich	weiblich	Anteil an der Wohnbevölkerung in %		
							zusammen	männlich	weiblich
unter 1	89 547	45 924	43 623	16 064	8 241	7 823	17,9	17,9	17,9
1 - 2	89 993	46 155	43 838	16 224	8 309	7 915	18,0	18,0	18,1
2 - 3	93 457	47 711	45 746	17 514	8 937	8 577	18,7	18,7	18,7
3 - 4	92 807	47 386	45 421	17 872	9 051	8 821	19,3	19,1	19,4
4 - 5	96 878	49 191	47 687	20 086	10 090	9 996	20,7	20,5	21,0
Zusammen	462 682	236 367	226 315	87 760	44 628	43 132	19,0	18,9	19,1
5 - 6	98 625	50 080	48 545	19 597	10 014	9 583	19,9	20,0	19,7
6 - 7	108 265	54 928	53 337	17 801	8 783	9 018	16,4	16,0	16,9
7 - 8	118 728	60 704	58 024	15 914	7 992	7 922	13,4	13,2	13,7
8 - 9	123 365	62 883	60 482	13 552	6 743	6 809	11,0	10,7	11,3
9 - 10	137 677	70 260	67 417	12 719	6 432	6 287	9,2	9,2	9,3
Zusammen	586 660	298 855	287 805	79 583	39 964	39 619	13,6	13,4	13,8
10 - 11	148 001	75 501	72 500	12 696	6 494	6 202	8,6	8,6	8,6
11 - 12	153 372	78 383	74 989	12 227	6 128	6 099	8,0	7,8	8,1
12 - 13	159 415	81 499	77 916	12 418	6 304	6 114	7,8	7,7	7,8
13 - 14	159 715	81 952	77 763	11 982	5 982	6 000	7,5	7,3	7,7
14 - 15	163 125	83 740	79 385	11 543	5 991	5 552	7,1	7,2	7,0
Zusammen	783 628	401 075	382 553	60 866	30 899	29 967	7,8	7,7	7,8
15 - 16	161 212	82 527	78 685	10 764	5 503	5 261	6,7	6,7	6,7
16 - 17	156 557	80 299	76 258	10 287	5 313	4 974	6,6	6,6	6,5
17 - 18	156 292	79 803	76 489	10 314	5 433	4 881	6,6	6,8	6,4
18 - 19	152 524	78 002	74 522	11 924	6 177	5 747	7,8	7,9	7,7
19 - 20	147 382	75 383	71 999	11 725	6 124	5 601	8,0	8,1	7,8
Zusammen	773 967	396 014	377 953	55 014	28 550	26 464	7,1	7,2	7,0
20 - 21	141 981	72 271	69 710	12 264	6 181	6 083	8,6	8,6	8,7
21 - 22	139 371	70 926	68 445	12 842	6 778	6 064	9,2	9,6	8,9
22 - 23	137 717	70 451	67 266	14 900	8 096	6 804	10,8	11,5	10,1
23 - 24	131 686	66 626	65 060	15 441	7 785	7 656	11,7	11,7	11,8
24 - 25	132 813	66 153	66 660	17 060	7 943	9 117	12,8	12,0	13,7
Zusammen	683 568	346 427	337 141	72 507	36 783	35 724	10,6	10,6	10,6
25 - 26	128 069	63 576	64 493	17 028	7 558	9 470	13,3	11,9	14,7
26 - 27	131 117	65 538	65 579	19 427	8 886	10 541	14,8	13,6	16,1
27 - 28	128 154	64 173	63 981	19 369	9 226	10 143	15,1	14,4	15,9
28 - 29	133 376	67 217	66 159	22 411	11 168	11 243	16,8	16,6	17,0
29 - 30	133 120	68 312	64 808	22 473	12 071	10 402	16,9	17,7	16,1
Zusammen	653 836	328 816	325 020	100 708	48 909	51 799	15,4	14,9	15,9
30 - 31	127 378	65 763	61 615	22 684	12 681	10 003	17,8	19,3	16,2
31 - 32	119 899	62 307	57 592	22 270	13 172	9 098	18,6	21,1	15,8
32 - 33	107 917	55 939	51 978	20 261	12 124	8 137	18,8	21,7	15,7
33 - 34	95 532	49 588	45 944	18 407	11 039	7 368	19,3	22,3	16,0
34 - 35	123 798	64 048	59 750	17 838	10 920	6 918	14,4	17,0	11,6
Zusammen	574 524	297 645	276 879	101 460	59 936	41 524	17,7	20,1	15,0
35 - 36	126 401	65 407	60 994	17 075	10 748	6 327	13,5	16,4	10,4
36 - 37	125 239	65 767	59 472	17 489	11 355	6 134	14,0	17,3	10,3
37 - 38	149 165	76 869	72 296	15 898	10 402	5 496	10,7	13,5	7,6
38 - 39	160 203	82 973	77 230	17 377	11 411	5 966	10,8	13,8	7,7
39 - 40	159 266	82 747	76 519	16 212	10 868	5 344	10,2	13,1	7,0
Zusammen	720 274	373 763	346 511	84 051	54 784	29 267	11,7	14,7	8,4
40 - 41	150 094	77 550	72 544	15 260	9 977	5 283	10,2	12,9	7,3
41 - 42	141 394	73 497	67 897	14 178	9 343	4 835	10,0	12,7	7,1
42 - 43	139 597	72 633	66 964	13 248	8 755	4 493	9,5	12,1	6,7
43 - 44	135 766	70 754	65 012	12 425	8 141	4 284	9,2	11,5	6,6
44 - 45	125 997	65 632	60 365	12 216	8 083	4 133	9,7	12,3	6,8
Zusammen	692 848	360 066	332 782	67 327	44 299	23 028	9,7	12,3	6,9



Noch: 2. Gesamte und ausländische Wohnbevölkerung nach Alter und Geschlecht am 1. Januar 1979

Alter von ... bis unter ... Jahren	Wohnbevölkerung			Darunter Ausländer					
	insgesamt	männlich	weiblich	zusammen	männlich	weiblich	Anteil an der Wohnbevölkerung in %		
							zusammen	männlich	weiblich
45 - 46	108 765	57 012	51 753	11 941	8 049	3 892	11,0	14,1	7,5
46 - 47	108 255	56 332	51 923	10 453	6 731	3 722	9,7	12,0	7,2
47 - 48	110 632	57 229	53 403	9 488	6 193	3 295	8,6	10,8	6,2
48 - 49	116 741	60 405	56 336	9 232	5 878	3 354	7,9	9,7	6,0
49 - 50	113 289	58 265	55 024	7 899	5 060	2 839	7,0	8,7	5,2
Zusammen	557 682	289 243	268 439	49 013	31 911	17 102	8,8	11,0	6,4
50 - 51	113 945	57 773	56 172	7 259	4 577	2 682	6,4	7,9	4,8
51 - 52	106 190	51 849	54 341	6 471	4 064	2 407	6,1	7,8	4,4
52 - 53	105 632	48 989	56 643	6 251	3 865	2 386	5,9	7,9	4,2
53 - 54	105 253	47 043	58 210	5 253	3 196	2 057	5,0	6,8	3,5
54 - 55	97 042	40 689	56 353	4 836	2 904	1 932	5,0	7,1	3,4
Zusammen	528 062	246 343	281 719	30 070	18 606	11 464	5,7	7,6	4,1
55 - 56	98 550	40 829	57 721	4 362	2 613	1 749	4,4	6,4	3,0
56 - 57	101 480	41 659	59 821	4 043	2 385	1 658	4,0	5,7	2,8
57 - 58	107 060	43 490	63 570	3 472	2 132	1 340	3,2	4,9	2,1
58 - 59	106 966	42 599	64 367	3 387	2 057	1 330	3,2	4,8	2,1
59 - 60	82 216	33 192	49 024	2 328	1 443	885	2,8	4,4	1,8
Zusammen	496 272	201 769	294 503	17 592	10 630	6 962	3,5	5,3	2,4
60 - 61	53 636	21 303	32 333	1 684	1 001	683	3,1	4,7	2,1
61 - 62	50 729	20 294	30 435	1 327	846	481	2,6	4,2	1,6
62 - 63	54 926	21 829	33 097	1 457	917	540	2,7	4,2	1,6
63 - 64	72 731	28 492	44 239	1 463	893	570	2,0	3,1	1,3
64 - 65	94 304	36 667	57 637	1 529	817	712	1,6	2,2	1,2
Zusammen	326 326	128 585	197 741	7 460	4 474	2 986	2,3	3,5	1,5
65 - 66	95 315	37 462	57 853	1 281	676	605	1,3	1,8	1,1
66 - 67	96 142	38 103	58 039	1 253	657	596	1,3	1,7	1,0
67 - 68	89 875	35 248	54 627	1 145	578	567	1,3	1,6	1,0
68 - 69	90 181	35 173	55 008	1 080	536	544	1,2	1,5	1,0
69 - 70	88 990	34 526	54 464	1 034	526	508	1,2	1,5	0,9
Zusammen	460 503	180 512	279 991	5 793	2 973	2 820	1,3	1,7	1,0
70 - 71	85 830	32 907	52 923	932	398	534	1,1	1,2	1,0
71 - 72	81 152	31 434	49 718	813	352	461	1,0	1,1	0,9
72 - 73	76 193	28 925	47 268	799	392	407	1,1	1,4	0,9
73 - 74	71 824	27 783	44 041	774	306	468	1,1	1,1	1,1
74 - 75	67 413	25 844	41 569	724	331	393	1,1	1,3	1,0
Zusammen	382 412	146 893	235 519	4 042	1 779	2 263	1,1	1,2	1,0
75 - 76	61 271	23 236	38 035	652	288	364	1,1	1,2	1,0
76 - 77	57 191	20 977	36 214	615	238	377	1,1	1,1	1,0
77 - 78	52 713	19 153	33 560	499	220	279	1,0	1,2	0,8
78 - 79	46 019	16 404	29 615	554	207	347	1,2	1,3	1,2
79 - 80	40 698	13 912	26 786	438	157	281	1,1	1,1	1,1
Zusammen	257 892	93 682	164 210	2 758	1 110	1 648	1,1	1,2	1,0
80 - 81	35 541	11 532	24 009	454	173	281	1,3	1,5	1,2
81 - 82	29 735	9 343	20 392	374	149	225	1,3	1,6	1,1
82 - 83	26 149	7 811	18 338	335	97	238	1,3	1,2	1,3
83 - 84	21 612	6 348	15 264	304	102	202	1,4	1,6	1,3
84 - 85	17 852	4 998	12 854	301	125	176	1,7	2,5	1,4
Zusammen	130 889	40 032	90 857	1 768	646	1 122	1,4	1,6	1,2
85 - 86	14 807	4 290	10 517	233	85	148	1,6	2,0	1,4
86 - 87	11 698	3 416	8 282	239	74	165	2,0	2,2	2,0
87 - 88	9 696	2 837	6 859	183	62	121	1,9	2,2	1,8
88 - 89	7 437	2 137	5 300	129	47	82	1,7	2,2	1,6
89 - 90	6 020	1 753	4 267	130	51	79	2,2	2,9	1,9
Zusammen	49 658	14 433	35 225	914	319	595	1,8	2,2	1,7
90 und mehr	16 107	5 061	11 046	521	182	339	3,2	3,6	3,1
Insgesamt	9 137 790	4 385 581	4 752 209	829 207	461 382	367 825	9,1	10,5	7,7

**Altersaufbau und Geschlecht der ausländischen Wohnbevölkerung am 6. Juni 1961<sup>1)</sup>, 27. Mai 1970, 1. Januar 1974 und 1. Januar 1979**

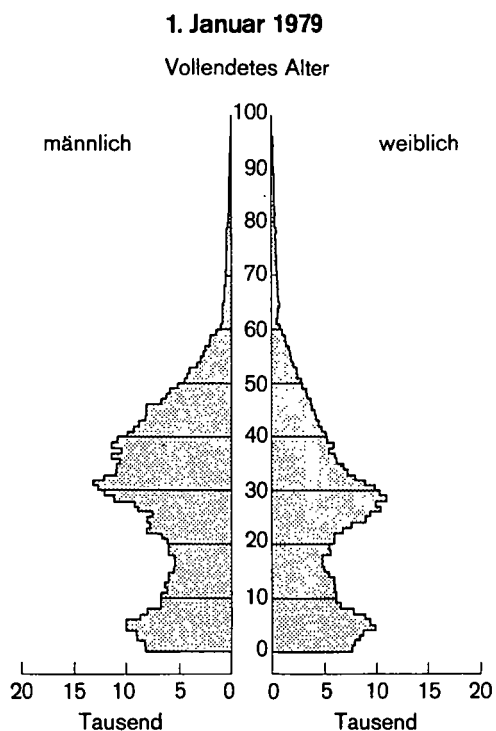
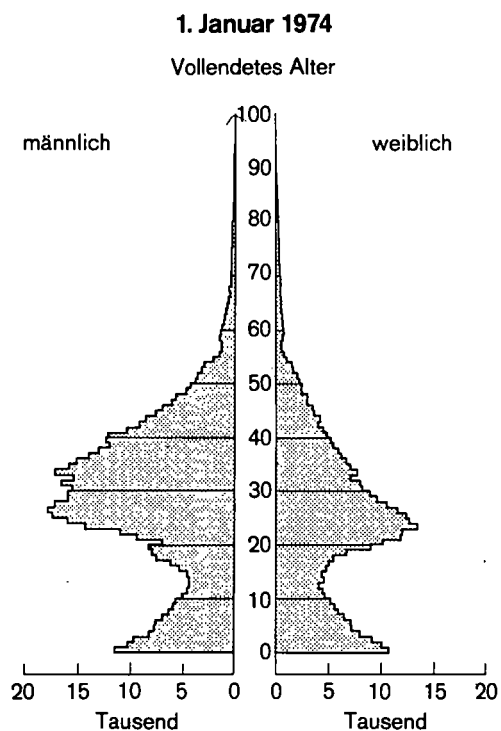
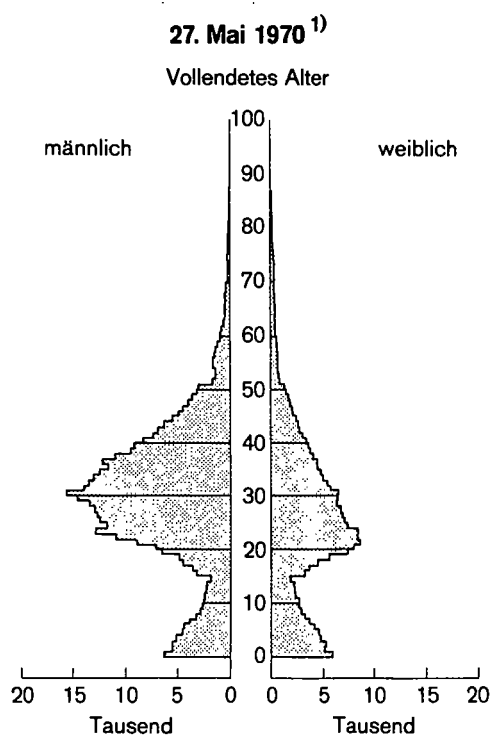
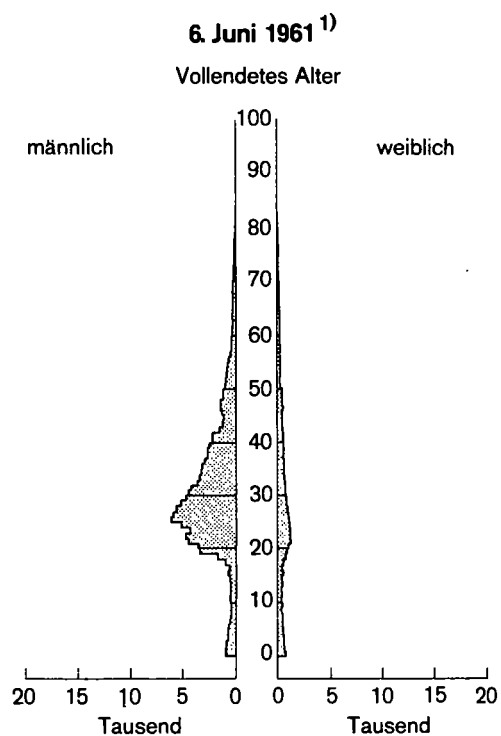

1) VZ-Ergebnis

3. Wohnbevölkerung nach Altersgruppen, Geschlecht und Familienstand am 1. Januar 1979:

Alter von ... bis unter ... Jahren	Männlich					Weiblich				
	insgesamt	davon				insgesamt	davon			
		ledig	verheiratet	verwitwet	geschieden		ledig	verheiratet	verwitwet	geschieden

a) Wohnbevölkerung

1000

unter 15	936,3	936,3	-	-	-	896,7	896,7	0,0	-	-
15 - 18	242,6	242,6	0,0	-	-	231,4	229,9	1,5	0,0	0,0
18 - 21	225,7	221,8	3,9	0,0	0,0	216,2	189,7	26,3	0,0	0,2
21 - 25	274,2	224,0	49,2	0,0	1,0	267,4	145,4	118,6	0,3	3,1
25 - 30	328,8	152,0	169,6	0,4	6,8	325,0	77,5	235,7	1,4	10,5
30 - 35	297,6	72,9	213,0	0,6	11,2	276,9	30,2	231,3	2,3	13,0
35 - 40	373,8	52,2	305,1	1,2	15,3	346,5	26,2	298,1	5,2	17,0
40 - 45	360,1	33,8	310,9	2,1	13,3	332,8	23,8	284,9	8,9	15,1
45 - 50	289,2	20,2	257,0	2,8	9,2	268,4	22,9	221,0	13,1	11,4
50 - 55	246,3	12,7	223,0	3,9	6,8	281,7	29,8	215,1	24,5	12,3
55 - 60	201,8	8,4	183,4	4,9	5,0	294,5	33,4	197,5	50,2	13,5
60 - 65	128,6	5,0	115,1	5,4	3,1	197,7	20,2	107,9	61,0	8,6
65 und mehr	480,6	19,8	372,4	80,5	7,9	816,8	95,7	259,8	438,6	22,7
Insgesamt	4 385,6	2 001,6	2 202,6	101,9	79,5	4 752,2	1 821,5	2 197,9	605,6	127,3

b) Deutsche

1000

unter 15	820,8	820,8	-	-	-	784,0	784,0	-	-	-
15 - 18	226,4	226,4	0,0	-	-	216,3	215,7	0,7	-	0,0
18 - 21	207,2	203,8	3,4	-	0,0	198,8	177,7	20,9	0,0	0,2
21 - 25	243,6	198,5	44,1	0,0	0,9	237,8	133,2	101,4	0,2	2,9
25 - 30	279,9	121,0	152,3	0,3	6,3	273,2	62,2	199,9	1,1	10,1
30 - 35	237,7	47,5	179,3	0,5	10,4	235,4	23,9	197,3	1,9	12,3
35 - 40	319,0	41,7	261,9	1,0	14,4	317,2	23,3	273,2	4,6	16,1
40 - 45	315,8	28,9	272,4	1,9	12,6	309,8	21,9	265,5	8,2	14,2
45 - 50	257,3	17,3	228,8	2,6	8,6	251,3	21,7	208,8	12,3	10,6
50 - 55	227,7	11,0	206,8	3,6	6,3	270,3	28,8	206,4	23,4	11,6
55 - 60	191,1	7,4	174,4	4,7	4,6	287,5	32,7	193,0	48,9	13,0
60 - 65	124,1	4,5	111,5	5,2	2,9	194,8	19,9	106,4	60,0	8,4
65 und mehr	473,6	18,6	367,7	79,7	7,6	808,1	94,3	257,5	434,1	22,2
Insgesamt	3 924,2	1 747,5	2 002,6	99,6	74,5	4 384,4	1 639,0	2 029,0	594,9	121,6

c) Ausländer

1000

unter 15	115,5	115,5	-	-	-	112,7	112,7	0,0	-	-
15 - 18	16,2	16,2	0,0	-	-	15,1	14,3	0,9	0,0	0,0
18 - 21	18,5	18,0	0,5	0,0	0,0	17,4	12,1	5,3	0,0	0,0
21 - 25	30,6	25,5	5,0	0,0	0,1	29,6	12,2	17,2	0,1	0,2
25 - 30	48,9	31,0	17,3	0,1	0,5	51,8	15,3	35,8	0,3	0,4
30 - 35	59,9	25,4	33,7	0,2	0,7	41,5	6,4	34,1	0,4	0,7
35 - 40	54,8	10,5	43,2	0,2	0,9	29,3	3,0	24,9	0,5	0,9
40 - 45	44,3	4,9	38,5	0,2	0,8	23,0	1,9	19,5	0,7	0,9
45 - 50	31,9	2,9	28,2	0,2	0,6	17,1	1,3	14,2	0,8	0,8
50 - 55	18,6	1,6	16,2	0,3	0,5	11,5	1,0	8,7	1,1	0,7
55 - 60	10,6	1,0	9,0	0,2	0,4	7,0	0,7	4,5	1,3	0,5
60 - 65	4,5	0,5	3,6	0,2	0,2	3,0	0,3	1,5	1,0	0,2
65 und mehr	7,0	1,2	4,7	0,8	0,3	8,8	1,4	2,3	4,5	0,5
Insgesamt	461,4	254,1	200,0	2,3	5,0	367,8	182,5	168,9	10,7	5,7

# Ausländische Wohnbevölkerung

## 4. Gesamte und ausländische Wohnbevölkerung in den Stadt- und Landkreisen am 30. Juni 1979

Kreis Region Regierungsbezirk Land	Wohnbevölkerung			Darunter Ausländer					
	insgesamt	männlich	weiblich	zusammen	männlich	weiblich	Anteil an der Wohnbevölkerung in %		
							zusammen	männlich	weiblich
Stadtkreis Stuttgart, Landeshauptstadt	582 108	276 294	305 814	96 202	55 995	40 207	16,5	20,3	13,1
Landkreise									
Böblingen	298 850	147 148	151 702	40 577	23 020	17 557	13,6	15,6	11,6
Esslingen	455 561	223 041	232 520	58 143	33 322	24 821	12,8	14,9	10,7
Göppingen	227 481	109 266	118 215	24 538	13 798	10 740	10,8	12,6	9,1
Ludwigsburg	429 496	210 251	219 245	56 668	31 859	24 809	13,2	15,2	11,3
Rems-Murr-Kreis	352 797	170 966	181 831	36 507	19 966	16 541	10,3	11,7	9,1
Region Mittlerer Neckar	2 346 293	1 136 966	1 209 327	312 635	177 960	134 675	13,3	15,7	11,1
Stadtkreis Heilbronn	111 435	52 556	58 879	14 091	8 085	6 006	12,6	15,4	10,2
Landkreise									
Heilbronn	238 777	115 694	123 083	18 912	10 619	8 293	7,9	9,2	6,7
Hohenlohekreis	83 150	40 237	42 913	4 561	2 412	2 149	5,5	6,0	5,0
Schwäbisch Hall	149 906	71 966	77 940	7 064	3 942	3 122	4,7	5,5	4,0
Main-Tauber-Kreis	121 676	58 337	63 339	3 774	2 023	1 751	3,1	3,5	2,8
Region Franken	704 944	338 790	366 154	48 402	27 081	21 321	6,9	8,0	5,8
Landkreise									
Heidenheim	123 431	58 659	64 772	10 279	5 448	4 831	8,3	9,3	7,5
Ostalbkreis	272 729	131 128	141 601	17 924	10 077	7 847	6,6	7,7	5,5
Region Ostwürttemberg	396 160	189 787	206 373	28 203	15 525	12 678	7,1	8,2	6,1
Regierungsbezirk Stuttgart	3 447 397	1 665 543	1 781 854	389 240	220 566	168 674	11,3	13,2	9,5
Stadtkreise									
Baden-Baden	49 201	21 427	27 774	3 041	1 468	1 573	6,2	6,9	5,7
Karlsruhe	272 254	128 420	143 834	22 016	12 365	9 651	8,1	9,6	6,7
Landkreise									
Karlsruhe	354 032	171 799	182 233	24 369	13 075	11 294	6,9	7,6	6,2
Rastatt	188 286	89 937	98 349	11 986	6 465	5 521	6,4	7,2	5,6
Region Mittlerer Oberrhein	863 773	411 583	452 190	61 412	33 373	28 039	7,1	8,1	6,2
Stadtkreise									
Heidelberg	128 546	58 637	69 909	10 469	5 703	4 766	8,1	9,7	6,8
Mannheim	302 240	145 816	156 424	40 118	24 332	15 786	13,3	16,7	10,1
Landkreise									
Neckar-Odenwald-Kreis	129 459	62 539	66 920	5 700	3 019	2 681	4,4	4,8	4,0
Rhein-Neckar-Kreis	455 943	219 722	236 221	32 817	17 898	14 919	7,2	8,1	6,3
Region Unterer Neckar	1 016 188	486 714	529 474	89 104	50 952	38 152	8,8	10,5	7,2
Stadtkreis Pforzheim	106 540	49 407	57 133	12 535	6 869	5 666	11,8	13,9	9,9
Landkreise									
Calw	129 141	62 266	66 875	14 086	7 577	6 509	10,9	12,2	9,7
Enzkreis	159 145	77 015	82 130	15 737	8 777	6 960	9,9	11,4	8,5
Freudenstadt	98 056	46 280	51 776	6 150	3 304	2 846	6,3	7,1	5,5
Region Nordschwarzwald	492 882	234 968	257 914	48 508	26 527	21 981	9,8	11,3	8,5
Regierungsbezirk Karlsruhe	2 372 843	1 133 265	1 239 578	199 024	110 852	88 172	8,4	9,8	7,1
Stadtkreis Freiburg im Breisgau	173 871	78 788	95 083	12 492	6 596	5 896	7,2	8,4	6,2
Landkreise									
Breisgau-Hochschwarzwald	195 204	94 165	101 039	9 808	5 312	4 496	5,0	5,6	4,4
Emmendingen	130 169	62 488	67 681	5 648	3 072	2 576	4,3	4,9	3,8
Ortenaukreis	353 202	168 423	184 779	17 466	9 614	7 852	4,9	5,7	4,2
Region Südlicher Oberrhein	852 446	403 864	448 582	45 414	24 594	20 820	5,3	6,1	4,6
Landkreise									
Rottweil	127 351	60 438	66 913	8 542	4 592	3 950	6,7	7,6	5,9
Schwarzwald-Baar-Kreis	197 826	94 508	103 318	21 555	11 244	10 311	10,9	11,9	10,0
Tuttlingen	110 408	53 430	56 978	9 986	5 399	4 587	9,0	10,1	8,1
Region Schwarzwald-Baar-Heuberg	435 585	208 376	227 209	40 083	21 235	18 848	9,2	10,2	8,3
Landkreise									
Konstanz	227 855	109 058	118 797	22 902	12 818	10 084	10,1	11,8	8,5
Lörrach	189 673	91 246	98 427	16 156	8 914	7 242	8,5	9,8	7,4
Waldshut	142 052	68 714	73 338	12 371	6 881	5 490	8,7	10,0	7,5
Region Hochrhein-Bodensee	559 580	269 018	290 562	51 429	28 613	22 816	9,2	10,6	7,9
Regierungsbezirk Freiburg	1 847 611	881 258	966 353	136 926	74 442	62 484	7,4	8,4	6,5
Landkreise									
Reutlingen	235 071	111 738	123 333	23 751	12 558	11 193	10,1	11,2	9,1
Tübingen	168 431	81 644	86 787	15 050	8 127	6 923	8,9	10,0	8,0
Zollernalbkreis	172 223	81 847	90 376	14 834	7 924	6 910	8,6	9,7	7,6
Region Neckar-Alb	575 725	275 229	300 496	53 635	28 609	25 026	9,3	10,4	8,3
Stadtkreis Ulm	98 916	47 633	51 283	12 361	7 269	5 092	12,5	15,3	9,9
Landkreise									
Alb-Donau-Kreis	158 612	77 942	80 670	13 148	7 348	5 800	8,3	9,4	7,2
Biberach	149 838	73 023	76 815	6 795	3 782	3 013	4,5	5,2	3,9
Region Donau-Ilter <sup>1)</sup>	407 366	198 598	208 768	32 304	18 399	13 905	7,9	9,3	6,7
Landkreise									
Bodenseekreis	166 859	80 979	85 880	15 578	8 593	6 985	9,3	10,6	8,1
Ravensburg	227 632	109 680	117 952	14 247	7 808	6 439	6,3	7,1	5,5
Sigmaringen	112 695	55 013	57 682	7 027	3 836	3 191	6,2	7,0	5,5
Region Bodensee-Oberschwaben	507 186	245 672	261 514	36 852	20 237	16 615	7,3	8,2	6,4
Regierungsbezirk Tübingen	1 490 277	719 499	770 778	122 791	67 245	55 546	8,2	9,3	7,2
Baden-Württemberg	9 158 128	4 399 565	4 758 563	847 981	473 105	374 876	9,3	10,8	7,9

1) Soweit Land Baden-Württemberg.

Schaubild 3

Anteil der Ausländer an der Wohnbevölkerung in den Gemeinden am 1. Januar 1979

Anteil in %

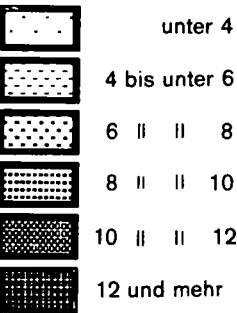

Landesdurchschnitt: 9,1 %

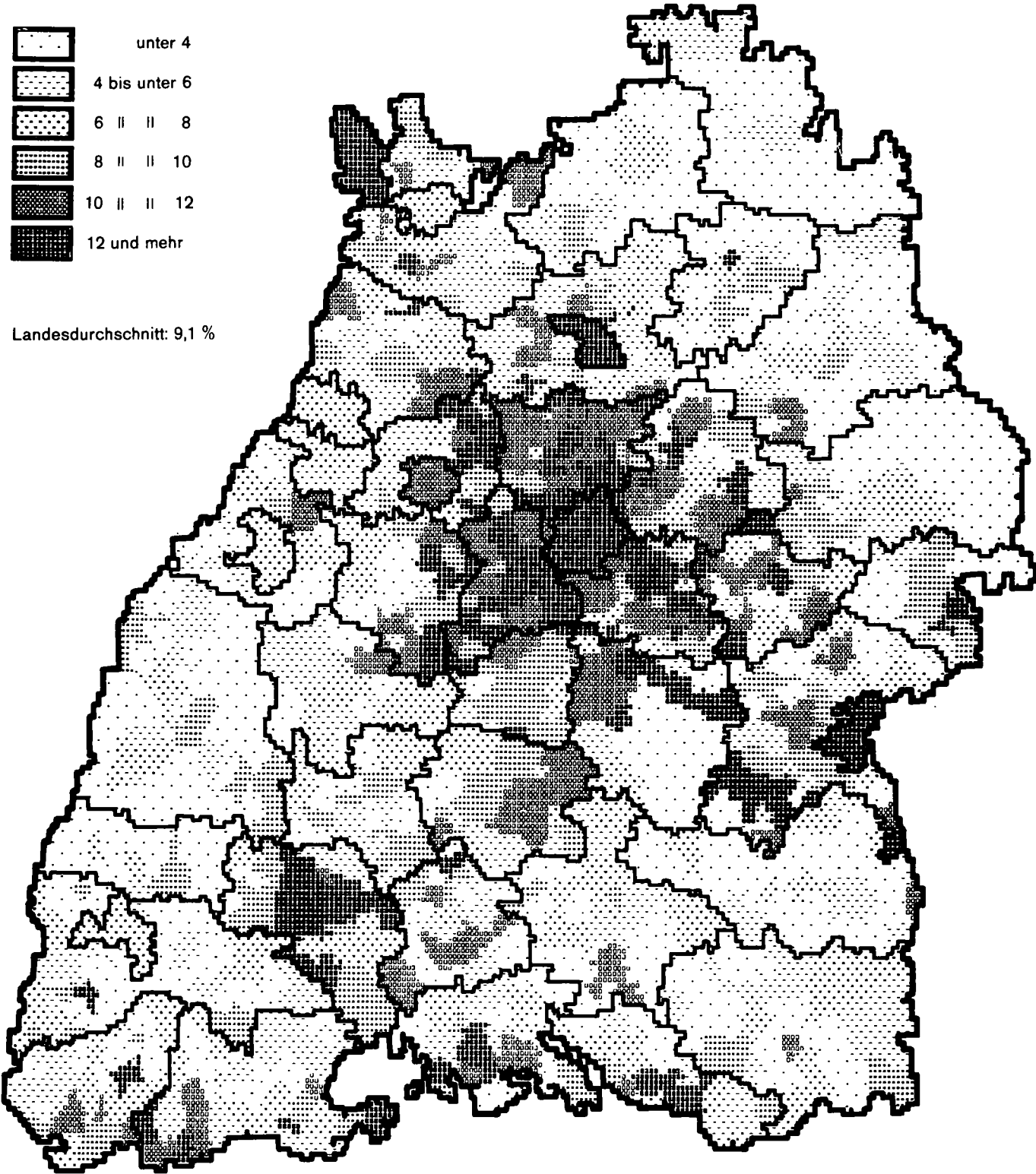

# Ausländische Wohnbevölkerung

## 5. Ausländische Wohnbevölkerung in den Stadt- und Landkreisen

Kreis Region Regierungsbezirk Land	Ausländische Wohnbevölkerung am <sup>1)</sup>							Zu- bzw. Abnahme (-) 30. Juni 1979 gegenüber 30. Juni 1978	
	6. Juni 1961	27. Mai 1970	30. Juni 1974	30. Juni 1976	30. Juni 1977	30. Juni 1978	30. Juni 1979	Anzahl	%
Stadtkreis Stuttgart, Landeshauptstadt	26 101	77 394	99 568	91 057	90 974	93 047	96 202	3 155	3,4
Landkreise									
Böblingen	5 964	26 720	40 842	38 653	39 185	39 936	40 577	641	1,6
Esslingen	12 144	47 527	62 969	57 631	56 890	57 374	58 143	769	1,3
Göppingen	5 626	20 270	26 143	23 512	23 476	23 687	24 538	851	3,6
Ludwigsburg	11 612	45 073	60 938	53 938	53 590	54 317	56 668	2 351	4,3
Rems-Murr-Kreis	8 070	28 620	40 201	35 224	34 345	34 975	36 507	1 532	4,4
Region Mittlerer Neckar	69 517	245 604	330 661	300 015	298 460	303 336	312 635	9 299	3,1
Stadtkreis Heilbronn	2 046	10 041	14 914	13 132	13 105	13 301	14 091	790	5,9
Landkreise									
Heilbronn	1 885	13 492	20 946	16 124	16 266	17 604	18 912	1 308	7,4
Hohenlohekreis	658	4 222	5 926	4 839	4 648	4 525	4 561	36	0,8
Schwäbisch Hall	1 127	4 740	8 617	7 771	7 499	7 566	7 064	- 502	- 6,6
Main-Tauber-Kreis	744	2 681	4 444	4 025	3 757	3 638	3 774	136	3,7
Region Franken	6 460	35 176	54 847	45 891	42 275	46 634	48 402	1 768	3,8
Landkreise									
Heidenheim	2 069	9 224	11 598	10 886	10 426	10 179	10 279	100	1,0
Ostalbkreis	3 416	13 427	18 272	16 743	16 677	17 096	17 924	828	4,8
Region Ostwürttemberg	5 485	22 651	29 870	27 629	27 103	27 275	28 203	928	3,4
Regierungsbezirk Stuttgart	81 462	303 431	415 378	373 535	370 838	377 245	389 240	11 995	3,2
Stadtkreise									
Baden-Baden	948	2 504	3 065	2 908	2 861	2 963	3 041	78	2,6
Karlsruhe	5 194	17 552	23 320	21 690	21 127	21 541	22 016	475	2,2
Landkreise									
Karlsruhe	2 889	18 526	27 539	24 302	23 622	23 493	24 369	876	3,7
Rastatt	1 990	9 960	13 008	12 419	12 043	11 826	11 986	160	1,4
Region Mittlerer Oberrhein	11 021	48 542	66 932	61 319	59 653	59 823	61 412	1 589	2,7
Stadtkreise									
Heidelberg	3 329	7 230	11 170	11 125	10 772	10 415	10 469	54	0,5
Mannheim	8 207	29 592	40 625	38 482	37 910	38 272	40 118	1 846	4,8
Landkreise									
Neckar-Odenwald-Kreis	659	4 124	6 414	5 747	5 521	5 467	5 700	233	4,3
Rhein-Neckar-Kreis	4 464	24 485	37 646	33 074	32 179	32 073	32 817	744	2,3
Region Unterer Neckar	16 659	65 431	95 855	88 428	86 382	86 227	89 104	2 877	3,3
Stadtkreis Pforzheim	1 933	8 896	12 355	11 928	12 012	12 150	12 535	385	3,2
Landkreise									
Calw	1 880	9 823	14 178	13 429	13 724	13 690	14 086	396	2,9
Enzkreis	2 307	11 168	16 345	14 525	14 800	15 129	15 737	608	4,0
Freudenstadt	813	4 135	6 403	6 194	5 790	5 768	6 150	382	6,6
Region Nordschwarzwald	6 933	34 022	49 281	46 076	46 326	46 737	48 508	1 771	3,8
Regierungsbezirk Karlsruhe	34 613	147 995	212 068	195 823	192 361	192 787	199 024	6 237	3,2
Stadtkreis Freiburg im Breisgau	2 639	8 517	12 979	12 062	12 634	12 396	12 492	96	0,8
Landkreise									
Breisgau-Hochschwarzwald	2 136	6 353	10 474	9 440	9 419	9 343	9 808	465	5,0
Emmendingen	1 081	4 002	6 180	5 706	5 578	5 422	5 648	226	4,2
Ortenaukreis	3 173	12 282	19 408	17 767	17 352	16 952	17 466	514	3,0
Region Südlicher Oberrhein	9 029	31 154	49 041	44 975	44 983	44 113	45 414	1 301	2,9
Landkreise									
Rottweil	1 569	7 605	10 545	9 131	8 565	8 287	8 542	255	3,1
Schwarzwald-Baar-Kreis	3 920	17 483	25 513	22 542	21 593	21 086	21 555	469	2,2
Tuttlingen	1 505	6 865	10 160	9 472	9 684	9 684	9 986	302	3,1
Region Schwarzwald-Baar-Heuberg	6 994	31 953	46 218	41 145	39 842	39 057	40 083	1 026	2,6
Landkreise									
Konstanz	6 406	18 960	26 478	23 451	22 573	22 450	22 902	452	2,0
Lörrach	5 236	14 399	18 555	16 882	16 237	15 728	16 156	428	2,7
Waldshut	2 840	9 572	13 929	12 399	12 031	11 875	12 371	496	4,2
Region Hochrhein-Bodensee	14 482	42 931	58 962	52 732	50 841	50 053	51 429	1 376	2,7
Regierungsbezirk Freiburg	30 505	106 038	154 221	138 852	135 666	133 223	136 926	3 703	2,8
Landkreise									
Reutlingen	4 323	18 144	25 400	23 170	22 978	22 958	23 751	793	3,5
Tübingen	2 996	11 889	16 129	14 465	14 479	14 400	15 050	650	4,5
Zollernalbkreis	1 428	9 938	15 898	14 441	14 566	14 449	14 834	385	2,7
Region Neckar-Alb	8 747	39 971	57 427	52 076	52 023	51 807	53 635	1 828	3,5
Stadtkreis Ulm	2 104	7 822	10 972	11 365	11 536	11 975	12 361	386	3,2
Landkreise									
Alb-Donau-Kreis	1 905	7 711	12 498	12 297	12 620	12 665	13 148	483	3,8
Biberach	1 307	4 568	7 404	6 532	6 480	6 508	6 795	287	4,4
Region Donau-Illex <sup>2)</sup>	5 316	20 101	30 874	30 194	30 636	31 148	32 304	1 156	3,7
Landkreise									
Bodenseekreis	3 006	10 361	14 934	14 770	14 895	15 041	15 578	537	3,6
Ravensburg	2 568	9 528	15 086	13 949	13 763	13 777	14 247	470	3,4
Sigmaringen	1 332	4 300	6 984	6 329	6 333	6 475	7 027	552	8,5
Region Bodensee-Oberschwaben	6 906	24 189	37 004	35 048	34 991	35 293	36 852	1 559	4,4
Regierungsbezirk Tübingen	20 969	84 261	125 305	117 318	117 650	118 248	122 791	4 543	3,8
Baden-Württemberg	167 549	641 725	906 972	825 528	816 515	821 503	847 981	26 478	3,2

1) Gebietsstand 30. Juni 1979. - 2) Soweit Land Baden-Württemberg.



Schaubild 4

**Zu- bzw. Abnahme der ausländischen Wohnbevölkerung in den Gemeinden  
vom 1. Januar 1974 bis 30. Juni 1979**

Zunahme in %

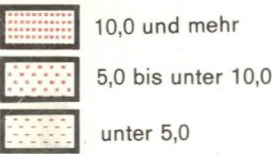

Abnahme in %

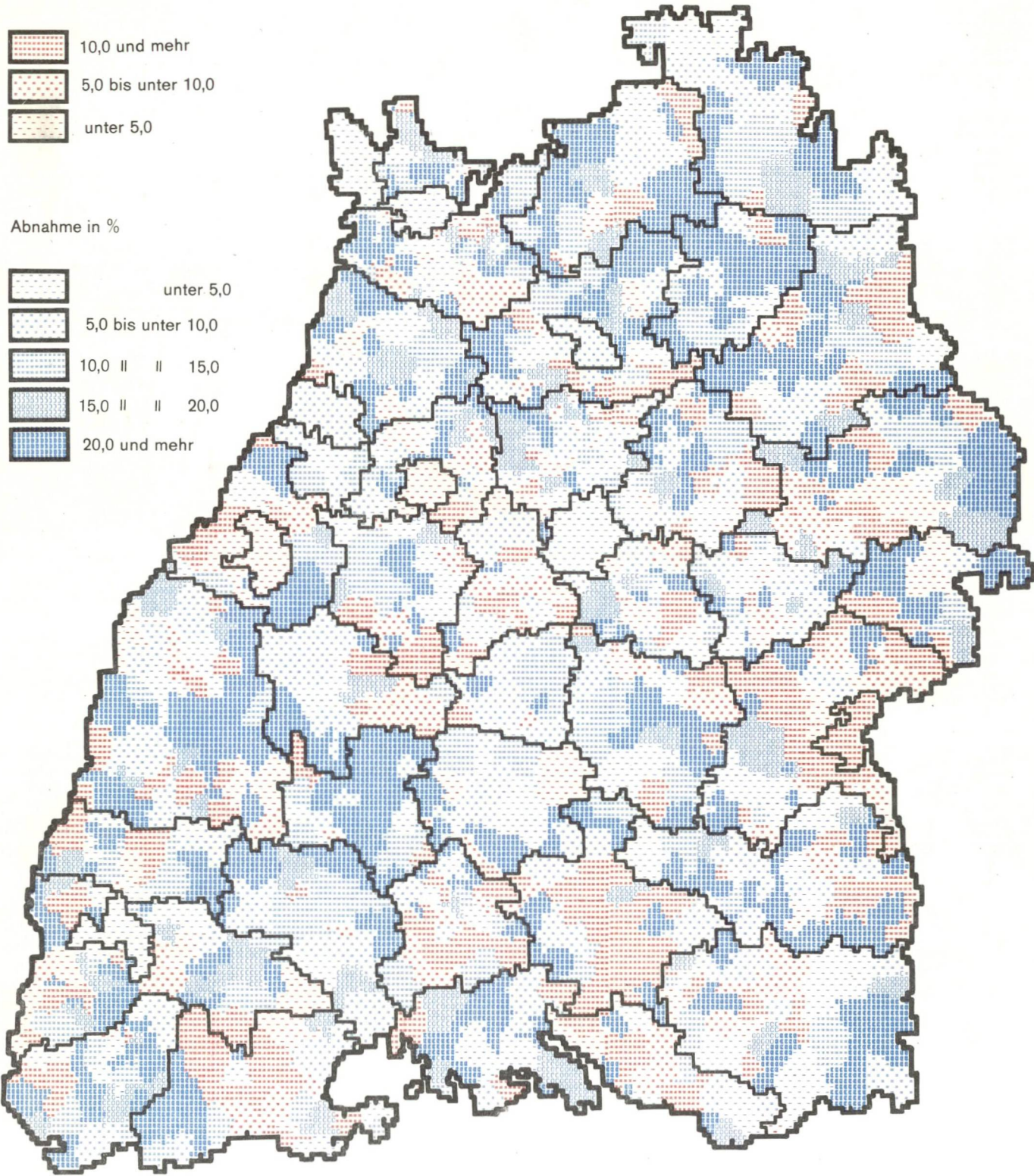
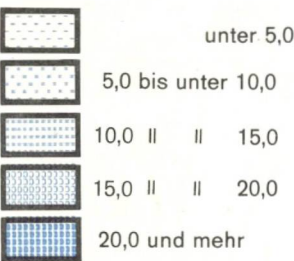

# Ausländische Wohnbevölkerung

## 6. Ausländische Wohnbevölkerung nach der Staatsangehörigkeit in den Stadt- und Landkreisen am 30. September 1979

Kreis Region Regierungsbezirk Land	Ausländer			Staatsangehörigkeit					
	insgesamt	männlich	weiblich	Belgien	Dänemark	Frankreich	Groß- britannien, Nordirland	Italien	Nieder- lande
Stadtkreis Stuttgart, Landeshauptstadt	98 126	58 814	39 312	82	60	1 103	880	18 185	365
Landkreise									
Böblingen	42 879	25 283	17 596	42	26	368	356	9 710	208
Esslingen	60 634	35 807	24 827	52	26	496	289	12 578	260
Göppingen	23 965	13 968	9 997	13	5	81	102	5 962	86
Ludwigsburg	61 211	35 951	25 260	56	26	403	382	16 195	240
Rems-Murr-Kreis	40 154	23 254	16 900	25	24	374	218	10 701	174
Region Mittlerer Neckar	326 969	193 077	133 892	270	167	2 825	2 227	73 331	1 333
Stadtkreis Heilbronn	13 175	7 567	5 608	6	4	89	89	2 473	54
Landkreise									
Heilbronn	16 601	9 605	6 996	32	2	126	115	2 755	123
Hohenlohekreis	4 245	2 286	1 959	3	1	18	28	451	27
Schwäbisch Hall	6 967	3 969	2 998	9	5	54	38	879	37
Main-Tauber-Kreis	3 803	2 070	1 733	19	6	40	21	454	45
Region Franken	44 791	25 497	19 294	69	18	327	291	7 012	286
Landkreise									
Heidenheim	10 723	5 885	4 838	6	6	41	35	2 078	34
Ostalbkreis	17 590	10 125	7 465	10	10	92	111	3 217	88
Region Ostwürttemberg	28 313	16 010	12 303	16	16	133	146	5 295	122
Regierungsbezirk Stuttgart	400 073	234 584	165 489	355	201	3 285	2 664	85 638	1 741
Stadtkreise									
Baden-Baden	3 757	2 030	1 727	16	5	773	76	569	38
Karlsruhe	22 683	13 540	9 143	58	28	688	161	4 648	182
Landkreise									
Karlsruhe	23 991	13 606	10 385	88	14	453	212	4 329	224
Rastatt	13 080	7 557	5 523	22	10	840	67	3 108	127
Region Mittlerer Oberrhein	63 511	36 733	26 778	184	57	2 754	516	12 654	571
Stadtkreise									
Heidelberg	10 705	5 971	4 734	36	39	385	360	976	164
Mannheim	39 244	24 430	14 814	54	29	560	276	7 620	227
Landkreise									
Neckar-Odenwald-Kreis	5 384	2 951	2 433	16	2	40	34	755	42
Rhein-Neckar-Kreis	33 298	19 330	13 968	76	51	510	409	5 037	374
Region Unterer Neckar	88 631	52 682	35 949	182	121	1 495	1 079	14 388	807
Stadtkreis Pforzheim	12 486	7 041	5 445	16	3	201	85	3 443	76
Landkreise									
Calw	13 167	7 223	5 944	12	4	130	55	2 199	64
Enzkreis	15 431	8 992	6 439	9	5	146	94	4 047	63
Freudenstadt	6 252	3 451	2 801	7	5	189	50	815	57
Region Nordschwarzwald	47 336	26 707	20 629	44	17	666	284	10 474	260
Regierungsbezirk Karlsruhe	199 478	116 122	83 356	410	195	4 915	1 879	37 516	1 638
Stadtkreis Freiburg im Breisgau	11 429	6 310	5 119	29	15	1 019	241	2 291	108
Landkreise									
Breisgau-Hochschwarzwald	8 977	4 867	4 110	21	19	842	161	1 709	130
Emmendingen	4 815	2 736	2 079	15	2	332	72	1 643	68
Ortenaukreis	16 243	9 377	6 866	17	22	2 209	108	3 125	141
Region Südlicher Oberrhein	41 464	23 290	18 174	82	58	4 402	582	8 768	447
Landkreise									
Rottweil	8 285	4 540	3 745	5	4	105	20	2 078	27
Schwarzwald-Baar-Kreis	21 294	11 428	9 866	18	8	513	95	4 895	82
Tuttlingen	9 629	5 245	4 384	7	4	93	26	2 989	50
Region Schwarzwald-Baar-Heuberg	39 208	21 213	17 995	30	16	711	141	9 962	159
Landkreise									
Konstanz	21 345	12 246	9 099	27	26	534	168	7 379	121
Lörrach	16 607	9 465	7 142	16	27	379	141	7 942	137
Waldshut	11 973	6 867	5 106	17	9	141	81	5 582	103
Region Hochrhein-Bodensee	49 925	28 578	21 347	60	62	1 054	390	20 903	361
Regierungsbezirk Freiburg	130 597	73 081	57 516	172	136	6 167	1 113	39 633	967
Landkreise									
Reutlingen	24 142	13 109	11 033	18	12	474	118	4 593	76
Tübingen	14 851	8 268	6 583	15	9	479	172	3 143	74
Zollernalbkreis	14 500	8 021	6 479	8	6	143	116	3 855	66
Region Neckar-Alb	53 493	29 398	24 095	41	27	1 096	406	11 591	216
Stadtkreis Ulm	13 385	8 186	5 199	5	4	86	81	2 538	34
Landkreise									
Alb-Donau-Kreis	12 841	7 400	5 441	7	3	69	74	1 820	53
Biberach	6 280	3 585	2 695	6	9	96	53	997	65
Region Donau-Ilter <sup>3)</sup>	32 506	19 171	13 335	18	16	251	208	5 355	152
Landkreise									
Bodenseekreis	14 289	8 142	6 147	16	14	457	205	3 654	109
Ravensburg	14 614	8 563	6 051	26	5	316	101	2 302	96
Sigmaringen	7 023	4 058	2 935	4	-	130	75	1 889	24
Region Bodensee-Oberschwaben	35 926	20 793	15 133	46	19	903	381	7 845	229
Regierungsbezirk Tübingen	121 925	69 362	52 563	105	62	2 250	995	24 791	597
Baden-Württemberg	852 073	493 149	358 924	1 042	594	16 617	6 651	187 578	4 943

1) Albanien, Bulgarien, Polen, Rumänien, Tschechoslowakei und Ungarn. - 2) Einschließlich Staatenlos, Ungeklärt und ohne Angabe. - 3) Soweit Land Baden-



**Ausländische Wohnbevölkerung**

Staatsangehörigkeit									Kreis Region Regierungsbezirk Land
Übrige EG	Griechen- land	Jugo- slavien	Österreich	Portugal	Spanien	Türkei	Ostblock- Staaten <sup>1)</sup>	Übrige <sup>2)</sup>	
124	14 530	28 027	3 568	2 054	3 355	14 378	1 583	9 832	Stadtkreis Stuttgart, Landeshauptstadt
62	5 873	9 107	1 450	1 866	1 070	9 773	728	2 240	Landkreise
41	9 128	12 228	2 306	679	1 442	17 397	840	2 872	Böblingen
13	1 089	5 630	625	468	934	7 651	227	1 079	Esslingen
44	8 411	11 733	1 801	1 458	1 605	14 685	1 204	2 968	Göppingen
41	7 923	7 614	1 453	830	1 187	7 207	562	1 821	Ludwigsburg
325	46 954	74 339	11 203	7 355	9 593	71 091	5 144	20 812	Reims-Murr-Kreis
									Region Mittlerer Neckar
3	900	2 374	316	227	596	4 676	369	999	Stadtkreis Heilbronn
24	747	2 617	469	247	650	7 461	225	1 008	Landkreise
2	850	1 639	112	7	75	844	34	154	Heilbronn
4	398	1 678	209	69	154	2 504	186	743	Hohenlohekreis
3	82	791	157	57	201	1 575	81	271	Schwäbisch Hall
36	2 977	9 099	1 263	607	1 676	17 060	895	3 175	Main-Tauber-Kreis
									Region Franken
11	1 439	1 914	379	9	391	3 932	82	366	Landkreise
10	1 844	3 679	539	172	252	6 477	326	763	Heidenheim
21	3 283	5 593	918	181	643	10 409	408	1 129	Ostalbkreis
382	53 214	89 031	13 384	8 143	11 912	98 560	6 447	25 116	Region Ostwürttemberg
									Regierungsbezirk Stuttgart
13	14	1 002	181	26	76	356	68	544	Stadtkreise
110	700	5 193	732	179	1 388	4 769	705	3 142	Baden-Baden
									Karlsruhe
41	1 363	6 371	696	292	757	7 430	354	1 367	Landkreise
5	390	4 697	382	152	92	2 342	147	699	Karlsruhe
169	2 467	17 263	1 991	649	2 313	14 897	1 274	5 752	Rastatt
									Region Mittlerer Oberrhein
92	495	894	350	100	274	2 844	304	3 392	Stadtkreise
46	2 795	6 151	774	313	2 162	12 713	2 049	3 475	Heidelberg
									Mannheim
6	178	1 476	191	83	175	1 976	118	292	Landkreise
52	2 180	3 839	1 042	544	3 695	11 400	843	3 246	Neckar-Odenwald-Kreis
196	5 648	12 360	2 357	1 040	6 306	28 933	3 314	10 405	Rhein-Neckar-Kreis
									Region Unterer Neckar
6	253	2 643	336	347	838	3 316	154	799	Stadtkreis Pforzheim
5	375	4 519	325	1 486	175	3 261	76	481	Landkreise
11	1 233	2 644	425	285	818	4 855	173	623	Calw
11	92	2 265	198	67	106	2 034	47	309	Enzkreis
33	1 953	12 071	1 284	2 185	1 937	13 466	450	2 212	Freudenstadt
398	10 068	41 694	5 632	3 874	10 556	57 296	5 038	18 369	Region Nordschwarzwald
									Regierungsbezirk Karlsruhe
45	228	1 939	438	516	644	853	425	2 638	Stadtkreis Freiburg im Breisgau
33	118	1 526	440	304	157	2 077	198	1 242	Landkreise
6	128	664	187	175	164	802	63	494	Breisgau-Hochschwarzwald
19	282	2 806	431	720	688	4 334	243	1 098	Emmendingen
103	756	6 935	1 496	1 715	1 653	8 066	929	5 472	Ortenaukreis
									Region Südlicher Oberrhein
1	290	2 129	300	188	652	2 038	83	365	Landkreise
7	857	7 367	466	233	1 225	4 478	238	812	Rottweil
6	139	3 036	280	22	251	2 183	116	427	Schwarzwald-Baar-Kreis
14	1 286	12 532	1 046	443	2 128	8 699	437	1 604	Tuttlingen
									Region Schwarzwald-Baar-Heuberg
29	268	2 922	1 089	2 048	1 300	3 129	298	2 007	Landkreise
8	62	1 744	450	305	414	2 945	245	1 792	Konstanz
7	50	1 387	392	76	211	2 432	154	1 331	Lörrach
44	380	6 053	1 931	2 429	1 925	8 506	697	5 130	Waldshut
161	2 422	25 520	4 473	4 587	5 706	25 271	2 063	12 206	Region Hochrhein-Bodensee
									Regierungsbezirk Freiburg
15	3 606	5 901	881	1 008	296	5 738	222	1 184	Landkreise
16	2 161	2 827	412	146	309	3 511	161	1 416	Reutlingen
9	413	4 184	445	35	346	4 281	133	460	Tübingen
40	6 180	12 912	1 738	1 189	951	13 530	516	3 060	Zollernalbkreis
									Region Neckar-Alb
6	546	3 521	354	301	485	4 305	185	934	Stadtkreis Ulm
5	843	3 324	395	333	134	4 987	129	665	Landkreise
4	267	1 982	326	36	100	1 813	141	385	Alb-Donau-Kreis
15	1 656	8 827	1 075	670	719	11 105	455	1 984	Biberach
									Region Donau-Iller <sup>3)</sup>
7	230	3 435	1 015	72	203	3 685	200	987	Landkreise
12	265	3 808	1 138	745	333	4 358	149	960	Bodenseekreis
7	69	1 366	256	15	184	2 666	37	301	Ravensburg
26	564	8 609	2 409	832	720	10 709	386	2 248	Sigmaringen
81	8 400	30 348	5 222	2 691	2 390	35 344	1 357	7 292	Region Bodensee-Oberschwaben
									Regierungsbezirk Tübingen
1 022	74 104	186 593	28 711	19 295	20 564	216 471	14 905	62 983	Baden-Württemberg

Württemberg.

# Ausländische Wohnbevölkerung

## 7. Ausländische Wohnbevölkerung nach der Staatsangehörigkeit am 30. September 1979

Erdteil Staatsangehörigkeit	Ausländer insgesamt		Davon					
			Männer <sup>1)</sup>		Frauen <sup>1)</sup>		Kinder <sup>2)</sup>	
	Anzahl	%	Anzahl	%	Anzahl	%	Anzahl	%
Europa	801 878	94,1	351 033	92,8	243 212	94,2	207 633	96,4
Belgien	1 042	0,1	421	0,1	495	0,2	126	0,1
Dänemark	596	0,1	183	0,0	335	0,1	78	0,0
Frankreich	16 617	2,0	7 643	2,0	6 819	2,6	2 155	1,0
Großbritannien und Nordirland	6 599	0,8	3 079	0,8	2 682	1,0	838	0,4
Irland	519	0,1	266	0,1	212	0,1	41	0,0
Italien	187 578	22,0	92 388	24,4	49 547	19,2	45 643	21,2
Luxemburg	503	0,1	278	0,1	176	0,1	49	0,0
Niederlande	4 943	0,6	2 123	0,6	2 089	0,8	731	0,3
EG zusammen	218 397	25,6	106 381	28,1	62 355	24,1	49 661	23,1
Bulgarien	375	0,0	206	0,1	138	0,1	31	0,0
Finnland	1 213	0,1	210	0,1	915	0,4	88	0,0
Griechenland	74 104	8,7	27 101	7,2	24 499	9,5	22 504	10,4
Jugoslawien	186 593	21,9	81 441	21,5	63 167	24,5	41 985	19,5
Lettland	494	0,1	301	0,1	164	0,1	29	0,0
Norwegen	561	0,1	225	0,1	235	0,1	101	0,0
Österreich	28 711	3,4	13 458	3,6	10 176	3,9	5 077	2,4
Polen	5 703	0,7	3 438	0,9	1 917	0,7	348	0,2
Portugal	19 295	2,3	7 879	2,1	6 199	2,4	5 217	2,4
Rumänien	1 246	0,1	590	0,2	533	0,2	123	0,1
Schweden	1 473	0,2	468	0,1	745	0,3	260	0,1
Schweiz	3 494	1,0	3 250	0,9	4 384	1,7	860	0,4
Sowjetunion	464	0,1	235	0,1	189	0,1	40	0,0
Spanien	30 564	3,6	13 473	3,6	9 677	3,7	7 414	3,4
Tschechoslowakei	3 626	0,4	1 635	0,4	1 464	0,6	527	0,2
Türkei	216 471	25,4	88 850	23,5	54 780	21,2	72 841	33,8
Ungarn	3 484	0,4	1 559	0,4	1 462	0,6	463	0,2
Sonstige europäische Staaten	610	0,1	333	0,1	213	0,1	64	0,0
Afrika	7 489	0,9	4 814	1,3	1 389	0,5	1 286	0,6
Ägypten	1 195	0,1	805	0,2	172	0,1	218	0,1
Algerien	593	0,1	408	0,1	52	0,0	133	0,1
Marokko	955	0,1	604	0,2	144	0,1	197	0,1
Nigeria	389	0,0	259	0,1	62	0,0	68	0,0
Südafrika	384	0,0	112	0,0	223	0,1	49	0,0
Tunesien	2 029	0,2	1 184	0,3	389	0,2	456	0,2
Übrige afrikanische Staaten	1 944	0,2	1 442	0,4	337	0,1	165	0,1
Amerika	17 576	2,1	7 203	1,9	7 033	2,7	3 340	1,6
Argentinien	484	0,1	179	0,0	205	0,1	100	0,0
Brasilien	709	0,1	254	0,1	348	0,1	107	0,0
Chile	646	0,1	233	0,1	224	0,1	189	0,1
Kanada	1 483	0,2	631	0,2	605	0,2	247	0,1
USA	12 566	1,5	5 216	1,4	4 902	1,9	2 448	1,1
Übrige amerikanische Staaten	1 688	0,2	690	0,2	749	0,3	249	0,1
Asien	18 148	2,1	11 454	3,0	4 362	1,7	2 332	1,1
Indien	2 835	0,3	2 066	0,5	549	0,2	220	0,1
Indonesien	909	0,1	543	0,1	293	0,1	73	0,0
Iran	1 498	0,2	945	0,2	312	0,1	241	0,1
Israel	643	0,1	333	0,1	213	0,1	97	0,0
Japan	1 182	0,1	498	0,1	492	0,2	192	0,1
Jordanien	1 659	0,2	950	0,3	221	0,1	488	0,2
Korea (Republik)	907	0,1	205	0,1	506	0,2	196	0,1
Philippinen	721	0,1	81	0,0	578	0,2	62	0,0
Syrien	579	0,1	380	0,1	88	0,0	111	0,1
Vietnam	836	0,1	475	0,1	203	0,1	158	0,1
Übrige asiatische Staaten	6 379	0,7	4 978	1,3	907	0,4	494	0,2
Australien und Ozeanien	892	0,1	342	0,1	410	0,2	140	0,1
Australien	775	0,1	305	0,1	349	0,1	121	0,1
Sonstige australische und ozeanische Staaten	117	0,0	37	0,0	61	0,0	19	0,0
Staatenlos	3 196	0,4	1 804	0,5	997	0,4	395	0,2
Ungeklärt und ohne Angaben	2 894	0,3	1 725	0,5	848	0,3	321	0,1
Insgesamt	852 073	100	378 375	100	258 251	100	215 447	100

1) 16 Jahre und älter. - 2) Unter 16 Jahre.

Quelle: Ausländerzentralregister des Bundesverwaltungsamtes.

## 8. Ausländische Wohnbevölkerung nach Staatsangehörigkeit und Altersgruppen am 30. September 1979

Erdteil Staatsangehörigkeit	Insgesamt		Davon im Alter von ... bis unter ... Jahren									
			unter 6		6 bis 15		15 bis 45		45 bis 65		65 und mehr	
	Anzahl	%	Anzahl	%	Anzahl	%	Anzahl	%	Anzahl	%	Anzahl	%
Insgesamt												
Europa	801 878	94,1	85 197	10,6	112 398	14,0	482 305	60,1	112 048	14,0	9 930	1,2
Belgien	1 042	0,1	36	3,5	80	7,7	596	57,2	249	23,9	81	7,8
Dänemark	594	0,1	27	4,5	45	7,6	424	71,4	60	10,1	38	6,4
Frankreich	16 617	2,0	610	3,7	1 407	8,5	11 268	67,8	2 534	15,2	798	4,8
Großbritannien u. Nordirland	6 651	0,8	303	4,6	499	7,5	4 972	74,8	688	10,3	189	2,8
Irland	519	0,1	16	3,1	23	4,4	456	87,9	21	4,0	3	0,6
Italien	187 578	22,0	18 726	10,0	24 431	13,0	113 966	60,8	28 438	15,2	2 017	1,1
Luxemburg	503	0,1	18	3,6	30	6,0	378	75,1	41	8,2	36	7,2
Niederlande	4 943	0,6	220	4,5	463	9,4	3 001	60,7	908	18,4	351	7,1
EG zusammen	218 447	25,6	19 956	9,1	26 978	12,3	135 061	61,8	32 939	15,1	3 513	1,6
Griechenland	74 104	8,7	7 407	10,0	13 999	18,9	39 404	53,2	12 811	17,3	483	0,7
Jugoslawien	186 593	21,9	20 279	10,9	20 465	11,0	119 116	63,8	25 888	13,9	845	0,5
Österreich	28 711	3,4	1 188	4,1	3 560	12,4	18 924	65,9	3 701	12,9	1 338	4,7
Portugal	19 295	2,3	1 944	10,1	3 011	15,6	12 184	63,1	2 118	11,0	38	0,2
Schweiz	8 494	1,0	191	2,2	590	6,9	4 647	54,7	1 790	21,1	1 276	15,0
Spanien	30 564	3,6	2 379	7,8	4 588	15,0	16 239	53,1	7 065	23,1	293	1,0
Türkei	216 471	25,4	31 241	14,4	37 903	17,5	126 030	58,2	20 868	9,6	429	0,2
Sonstiges Europa	19 199	2,3	612	3,2	1 304	6,8	10 700	55,7	4 868	25,4	1 715	8,9
Afrika	7 489	0,9	801	10,7	450	6,0	5 725	76,4	465	6,2	48	0,6
Amerika	17 576	2,1	718	4,1	2 346	13,3	9 461	53,8	2 498	14,2	2 553	14,5
Asien	18 148	2,1	1 077	5,9	1 168	6,4	14 659	80,8	1 089	6,0	155	0,9
Australien und Ozeanien	892	0,1	40	4,5	89	10,0	528	59,2	177	19,8	58	6,5
Staatenlos und Ungeklärt	6 090	0,7	207	3,4	451	7,4	2 399	39,4	2 031	33,3	1 002	16,5
Insgesamt	852 073	100	88 040	10,3	116 902	13,7	515 077	60,4	118 308	13,9	13 746	1,6
Männlich												
Europa	461 678	93,6	45 521	9,9	59 681	12,9	277 452	60,1	74 284	16,1	4 740	1,0
Belgien	480	0,1	20	4,2	33	6,9	242	50,4	143	29,8	42	8,8
Dänemark	227	0,0	19	8,4	20	8,8	144	63,4	30	13,2	14	6,2
Frankreich	8 687	1,8	297	3,4	673	7,7	5 996	69,0	1 323	15,2	398	4,6
Großbritannien u. Nordirland	3 558	0,7	163	4,6	261	7,3	2 660	74,8	391	11,0	83	2,3
Irland	279	0,1	3	1,1	10	3,6	249	89,2	15	5,4	2	0,7
Italien	115 411	23,4	9 460	8,2	12 266	10,6	72 704	63,0	19 854	17,2	1 127	1,0
Luxemburg	304	0,1	10	3,3	16	5,3	233	76,6	28	9,2	17	5,6
Niederlande	2 507	0,5	108	4,3	249	9,9	1 466	58,5	529	21,1	155	6,2
EG zusammen	131 453	26,7	10 080	7,7	13 528	10,3	83 694	63,7	22 313	17,0	1 838	1,4
Griechenland	38 655	7,8	3 860	10,0	7 160	18,5	19 748	51,1	7 687	19,9	200	0,5
Jugoslawien	102 275	20,7	10 202	12,0	10 030	9,8	64 968	63,5	16 674	16,3	401	0,4
Österreich	16 053	3,3	611	3,8	1 807	11,3	11 035	68,7	2 011	12,5	589	3,7
Portugal	10 520	2,1	997	9,5	1 508	14,3	6 567	62,4	1 437	13,7	11	0,1
Schweiz	3 693	0,7	101	2,7	305	8,3	2 014	54,5	824	22,3	449	12,2
Spanien	17 439	3,5	1 270	7,3	2 468	14,2	9 112	52,3	4 487	25,7	102	0,6
Türkei	131 328	26,6	18 064	13,8	22 196	16,9	75 321	57,4	15 610	11,9	137	0,1
Sonstiges Europa	10 262	2,1	336	3,3	679	6,6	4 993	48,7	3 241	31,6	1 013	9,9
Afrika	5 474	1,1	413	7,5	230	4,2	4 400	80,4	405	7,4	26	0,5
Amerika	8 937	1,8	362	4,1	1 228	13,7	4 931	55,2	1 370	15,3	1 046	11,7
Asien	12 734	2,6	589	4,6	639	5,0	10 592	83,2	825	6,5	89	0,7
Australien und Ozeanien	428	0,1	23	5,4	57	13,3	215	50,2	101	23,6	32	7,5
Staatenlos und Ungeklärt	3 898	0,8	109	2,8	228	5,8	1 519	39,0	1 384	35,5	658	16,9
Zusammen	493 149	100	47 017	9,5	62 063	12,6	299 109	60,7	78 369	15,9	6 591	1,3
Weiblich												
Europa	340 200	94,8	39 676	11,7	52 717	15,5	204 853	60,2	37 764	11,1	5 190	1,5
Belgien	562	0,2	16	2,8	47	8,4	354	63,0	106	18,9	39	6,9
Dänemark	367	0,1	8	2,2	26	6,8	280	76,3	30	8,2	24	6,5
Frankreich	7 930	2,2	313	3,9	734	9,3	5 272	66,5	1 211	15,3	400	5,0
Großbritannien u. Nordirland	3 093	0,9	140	4,5	238	7,7	2 312	74,7	297	9,6	106	3,4
Irland	240	0,1	13	5,4	13	5,4	207	86,3	6	2,5	1	0,4
Italien	72 167	20,1	9 266	12,8	12 165	16,9	41 262	57,2	8 584	11,9	890	1,2
Luxemburg	199	0,1	8	4,0	14	7,0	145	72,9	13	6,5	19	9,5
Niederlande	2 436	0,7	122	4,6	214	8,8	1 535	63,0	379	15,6	196	8,0
EG zusammen	86 994	24,2	9 876	11,4	13 450	15,5	51 367	59,0	10 626	12,2	1 675	1,9
Griechenland	35 449	9,9	3 547	10,0	6 839	19,3	19 656	55,4	5 124	14,5	283	0,8
Jugoslawien	84 318	23,5	10 077	12,0	10 435	12,4	54 148	64,2	9 214	10,9	444	0,5
Österreich	12 658	3,5	577	4,6	1 753	13,8	7 889	62,3	1 690	13,4	749	5,9
Portugal	8 775	2,4	947	10,8	1 503	17,1	5 617	64,0	681	7,8	27	0,3
Schweiz	4 801	1,3	90	1,9	285	5,9	2 633	54,8	966	20,1	827	17,2
Spanien	13 125	3,7	1 109	8,4	2 120	16,2	7 127	54,3	2 578	19,6	191	1,5
Türkei	85 143	23,7	13 177	15,5	15 707	18,4	50 709	59,6	5 258	6,2	292	0,3
Sonstiges Europa	8 937	2,5	276	3,1	625	7,0	5 707	63,9	1 627	18,2	702	7,9
Afrika	2 015	0,6	388	19,3	220	10,9	1 325	65,8	60	3,0	22	1,1
Amerika	8 639	2,4	356	4,1	1 118	12,9	4 530	52,4	1 128	13,1	1 507	17,4
Asien	5 414	1,5	488	9,0	529	9,8	4 067	75,1	264	4,9	66	1,2
Australien und Ozeanien	464	0,1	17	3,7	32	6,9	313	67,5	76	16,4	26	5,6
Staatenlos und Ungeklärt	2 192	0,6	98	4,5	223	10,2	880	40,1	647	29,5	344	15,7
Zusammen	358 294	100	41 023	11,4	54 839	15,3	215 968	60,2	39 939	11,1	7 155	2,0

Quelle: Ausländerzentralregister des Bundesverwaltungsamtes

## Ausländische Wohnbevölkerung

Schaubild 5

### Ausländische Wohnbevölkerung nach ausgewählter Staatsangehörigkeit

Personen in Tausend

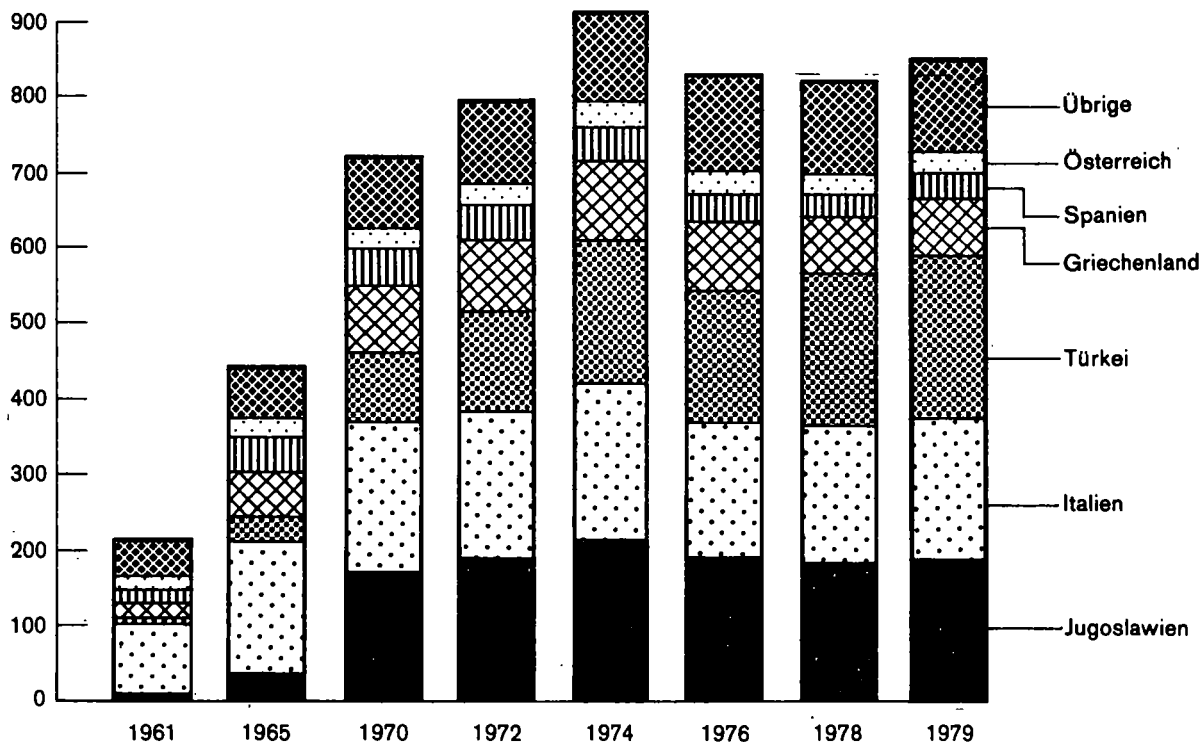

134 80

### 9. Ausländische Wohnbevölkerung nach ausgewählter Staatsangehörigkeit

Staats- ange- hörigkeit	30.9.1961		30.9.1965		30.9.1970		30.9.1972		30.9.1974		30.9.1976		30.9.1978		30.9.1979	
	1000	%	1000	%	1000	%	1000	%	1000	%	1000	%	1000	%	1000	%
Jugoslawien	8,7	4,1	36,0	8,1	170,3	23,5	192,6	24,0	215,3	23,5	192,8	23,2	187,5	22,7	186,6	21,9
Italien	92,4	43,7	171,0	38,6	196,4	27,1	194,0	24,2	205,1	22,4	179,1	21,5	181,0	21,9	187,6	22,0
Türkei	3,1	1,5	33,2	7,5	95,3	13,2	137,7	17,2	188,0	20,6	184,0	22,1	199,5	24,1	216,5	25,4
Griechenland	17,9	8,5	59,3	13,4	89,6	12,4	96,8	12,1	103,3	11,3	89,5	10,8	76,8	9,3	74,1	8,7
Spanien	14,8	7,0	45,0	10,2	46,0	6,3	46,3	5,8	46,9	5,1	37,3	4,5	31,8	3,8	30,6	3,6
Österreich	16,8	7,9	22,3	5,0	27,9	3,9	28,9	3,6	31,5	3,4	29,7	3,6	28,3	3,4	28,7	3,4
Übrige	57,8	27,3	76,4	17,2	98,9	13,6	105,9	13,2	124,2	13,6	119,5	14,4	122,0	14,8	128,1	15,0
Insgesamt	211,5	100	443,3	100	724,3	100	802,1	100	914,2	100	831,9	100	826,9	100	852,1	100

Quelle: Ausländerzentralregister des Bundesverwaltungsamtes.

## 10. Ausländische Wohnbevölkerung nach Staatsangehörigkeit und Aufenthaltsdauer am 30. September 1979

Erdteil Staatsangehörigkeit	Insgesamt		Davon mit einer Aufenthaltsdauer von ... bis unter ... Jahren									
			unter 1 Jahr		1 bis 4		4 bis 6		6 bis 10		10 und mehr	
	Anzahl	%	Anzahl	%	Anzahl	%	Anzahl	%	Anzahl	%	Anzahl	%
Insgesamt												
Europa	801 878	94,1	43 855	5,5	109 030	13,6	79 407	9,9	287 953	35,9	281 633	35,1
Belgien	1 042	0,1	65	6,2	182	17,5	97	9,3	269	25,8	429	41,2
Dänemark	594	0,1	54	9,1	117	19,7	72	12,1	128	21,5	223	37,5
Frankreich	16 617	2,0	1 617	9,7	3 075	18,5	1 776	10,7	4 245	25,5	5 904	35,5
Großbritannien u. Nordirland	6 651	0,8	1 333	20,0	1 843	27,7	788	11,8	1 537	23,1	1 150	17,3
Irland	187 578	22,0	13 146	7,0	28 490	15,2	14 877	7,9	50 143	26,7	80 922	43,1
Luxemburg	503	0,1	38	7,6	109	21,7	50	9,9	129	25,6	177	35,2
Niederlande	4 943	0,6	257	5,2	666	13,5	532	10,8	1 098	22,2	2 390	48,4
EG zusammen	218 447	25,6	16 685	7,6	34 624	15,9	18 241	8,4	57 652	26,4	91 245	41,8
Griechenland	74 104	8,7	1 633	2,2	6 333	8,5	6 346	8,6	24 853	33,5	34 939	47,1
Jugoslawien	186 593	21,9	5 097	2,7	17 690	9,5	16 642	8,9	86 127	46,2	61 037	32,7
Österreich	28 711	3,4	1 190	4,1	2 337	8,1	1 906	6,6	8 434	29,4	14 844	51,7
Portugal	19 295	2,3	524	2,7	2 393	12,4	3 098	16,1	9 174	47,5	4 106	21,3
Schweiz	8 494	1,0	544	6,4	1 164	13,7	661	7,8	1 418	16,7	4 707	55,4
Spanien	30 564	3,6	551	1,8	1 854	6,1	2 116	6,9	9 128	29,9	16 915	55,3
Türkei	216 471	25,4	15 633	7,2	39 648	18,3	28 789	13,3	87 265	40,3	45 136	20,9
Übriges Europa	19 199	2,3	1 998	10,4	2 987	15,6	1 608	8,4	3 902	20,3	8 704	45,3
Afrika	7 489	0,9	1 149	15,3	2 052	27,4	814	10,9	2 293	30,6	1 181	15,8
Amerika	17 576	2,1	2 068	11,8	4 041	23,0	1 743	9,9	4 652	26,5	5 072	28,9
Asien	18 148	2,1	3 808	21,0	6 434	35,5	1 861	10,3	3 126	17,2	2 919	16,1
Australien und Ozeanien	892	0,1	137	15,4	171	19,2	89	10,0	285	32,0	210	23,5
Staatenlos und Ungeklärt	6 090	0,7	155	2,5	448	7,4	262	4,3	588	9,7	4 637	76,1
Insgesamt	852 073	100	51 172	6,0	122 176	14,3	84 176	9,9	298 897	35,1	295 652	34,7
Männlich												
Europa	461 678	93,6	25 113	5,4	54 130	11,7	37 407	8,1	169 500	36,7	175 528	38,0
Belgien	480	0,1	33	6,9	73	15,2	45	9,4	114	23,8	215	44,8
Dänemark	227	0,0	24	10,6	49	21,6	35	15,4	49	21,6	70	30,8
Frankreich	8 687	1,8	977	11,2	1 575	18,1	879	10,1	2 173	25,0	3 083	35,5
Großbritannien u. Nordirland	3 558	0,7	814	22,8	1 003	28,2	404	11,4	784	22,0	553	15,5
Irland	279	0,1	120	43,0	73	26,2	13	4,7	47	16,8	26	9,3
Italien	115 411	23,4	8 137	7,1	16 211	14,0	7 313	6,3	29 360	25,4	54 390	47,1
Luxemburg	304	0,1	27	8,9	71	23,4	33	10,9	72	23,7	101	33,2
Niederlande	2 507	0,5	133	5,3	310	12,4	254	10,1	524	20,9	1 286	51,3
EG zusammen	131 453	27,4	10 265	7,8	19 365	14,7	8 976	6,8	33 123	25,2	59 724	45,4
Griechenland	38 655	7,8	826	2,1	3 262	8,4	3 099	8,0	12 460	32,2	19 008	49,2
Jugoslawien	102 275	20,7	2 319	2,3	7 374	7,2	7 176	7,0	49 192	48,1	36 214	35,4
Österreich	16 053	3,3	728	4,5	1 133	7,1	875	5,5	4 736	29,5	8 581	53,5
Portugal	10 520	2,1	259	2,5	1 009	9,6	1 233	11,7	5 519	52,5	2 500	23,8
Schweiz	3 693	0,7	301	8,2	519	14,1	253	6,9	488	13,2	2 132	57,7
Spanien	17 439	3,5	275	1,6	873	5,0	992	5,7	5 259	30,2	10 040	57,6
Türkei	131 328	0,3	9 102	6,9	19 238	14,6	14 171	10,8	56 908	43,3	31 909	24,3
Übriges Europa	10 262	2,1	1 038	10,1	1 357	13,2	632	6,2	1 815	17,7	5 420	52,8
Afrika	5 474	1,1	816	14,9	1 285	23,5	488	8,9	1 902	34,7	983	18,0
Amerika	8 937	1,8	1 066	11,9	2 151	24,1	886	9,9	2 354	26,3	2 480	27,7
Asien	12 734	2,6	2 981	23,4	4 877	38,3	1 047	8,2	1 734	13,6	2 095	16,5
Australien und Ozeanien	428	0,1	71	16,6	75	17,5	39	9,1	134	31,3	109	25,5
Staatenlos und Ungeklärt	3 898	0,8	98	2,5	269	6,9	135	3,5	360	9,2	3 036	77,9
Zusammen	493 149	100	30 145	6,1	62 787	12,7	40 002	8,1	175 984	35,7	184 231	37,4
Weiblich												
Europa	340 200	94,8	18 742	5,5	54 900	16,1	42 000	12,3	118 453	34,8	106 105	31,2
Belgien	562	0,2	32	5,7	109	19,4	52	9,3	155	27,6	214	38,1
Dänemark	367	0,1	30	8,2	68	18,5	37	10,1	79	21,5	153	41,7
Frankreich	7 930	2,2	640	8,1	1 500	18,9	897	11,3	2 072	26,1	2 821	35,6
Großbritannien u. Nordirland	3 093	0,9	519	16,8	840	27,2	384	12,4	753	24,3	597	19,3
Irland	240	0,1	55	22,9	69	28,8	36	15,0	56	23,3	24	10,0
Italien	72 167	20,1	5 009	6,9	12 279	17,0	7 564	10,5	20 783	28,8	26 532	36,8
Luxemburg	199	0,1	11	5,5	38	19,1	17	8,5	57	28,6	76	38,2
Niederlande	2 436	0,7	124	5,1	356	14,6	278	11,4	574	23,6	1 104	45,3
EG zusammen	86 994	24,2	6 420	7,4	15 259	17,5	9 265	10,7	24 529	28,2	31 521	36,2
Griechenland	35 449	9,9	807	2,3	3 071	8,7	3 247	9,2	12 393	35,0	15 931	44,9
Jugoslawien	84 318	23,5	2 778	3,3	10 316	12,2	9 466	11,2	36 935	43,8	24 823	29,4
Österreich	12 658	3,5	462	3,6	1 204	9,5	1 031	8,1	3 698	29,2	6 263	49,5
Portugal	8 775	2,4	265	3,0	1 384	15,8	1 865	21,3	3 655	41,7	1 606	18,3
Schweiz	4 801	1,3	243	5,1	645	13,4	408	8,5	930	19,4	2 575	53,6
Spanien	13 125	3,7	276	2,1	981	7,5	1 124	8,6	3 869	29,5	6 875	52,4
Türkei	85 143	23,7	6 531	7,7	20 410	24,0	14 618	17,2	30 357	35,7	13 227	15,5
Übriges Europa	8 937	2,5	960	10,7	1 630	18,2	976	10,9	2 087	23,4	3 284	36,7
Afrika	2 015	0,6	333	16,5	767	38,1	326	16,2	391	19,4	198	9,8
Amerika	8 639	2,4	1 002	11,6	1 890	21,9	857	9,9	2 298	26,6	2 592	30,0
Asien	5 414	1,5	827	15,3	1 557	28,8	814	15,0	1 392	25,7	824	15,2
Australien und Ozeanien	464	0,1	66	14,2	96	20,7	50	10,8	151	32,5	101	21,8
Staatenlos und Ungeklärt	2 192	0,6	57	2,6	179	8,2	127	5,8	228	10,4	1 601	73,0
Zusammen	358 924	100	21 027	5,9	59 389	16,5	44 174	12,3	122 913	34,2	111 421	31,0

Quelle: Ausländerzentralregister des Bundesverwaltungsamtes.

# Ausländische Wohnbevölkerung

## 11. Ausländer nach dem Jahr des Zugangs (Zuzug und Geburt)

Zugang/Bestand		1969	1970	1971	1972	1973	1974	1975	1976	1977	1978
Zugang <sup>1)</sup> insgesamt											
Zuzug		285 692	282 467	247 117	243 716	249 353	149 056	91 517	97 752	109 551	114 572
Geburt		13 289	16 315	19 712	21 352	22 789	24 504	21 200	18 839	16 745	16 029
Insgesamt		298 981	298 782	266 829	265 068	272 142	173 560	112 717	116 591	126 296	130 601
Darunter noch im Land <sup>2)</sup> (% = Verbleibquote)											
Bestand <sup>2)</sup>	Insgesamt										
30.9.74 Anzahl	914 162	119 300	121 079	100 273	96 387	114 969	-	-	-	-	-
%		39,9	40,5	37,6	36,4	42,2	-	-	-	-	-
30.9.75 Anzahl	882 114	108 032	108 972	90 840	86 207	97 890	59 452	-	-	-	-
%		36,1	36,5	34,0	32,5	36,0	34,3	-	-	-	-
30.9.76 Anzahl	831 882	97 059	96 057	80 652	76 842	85 348	50 464	39 625	-	-	-
%		32,5	32,1	30,2	29,0	31,4	29,1	35,2	-	-	-
30.9.77 Anzahl	821 746	90 678	89 696	74 87	71 775	79 873	47 045	35 022	41 888	-	-
%		30,3	30,0	28,0	27,1	29,3	27,1	31,1	35,9	-	-
30.9.78 Anzahl	826 887	87 181	86 410	71 175	67 861	76 519	45 044	33 237	37 639	45 739	-
%		29,2	28,9	26,7	25,6	28,1	26,0	29,5	32,3	36,2	-
30.9.79 Anzahl	852 073	84 205	83 729	69 375	65 911	74 431	44 149	32 466	36 235	41 649	48 854
%		28,2	28,0	26,0	24,9	27,4	25,4	28,8	31,1	33,0	37,4
Zugang <sup>1)</sup> männlich											
Zuzug		196 762	193 861	169 471	165 625	166 598	88 950	52 666	56 583	64 498	68 899
Geburt		6 809	8 371	10 135	10 894	11 776	12 598	10 922	9 719	8 645	8 223
Insgesamt		203 571	202 232	179 606	176 519	178 374	101 548	63 588	66 302	73 143	77 122
Darunter noch im Land <sup>2)</sup> (% = Verbleibquote)											
Bestand <sup>2)</sup>	Insgesamt										
30.9.74 Anzahl	551 736	75 291	75 249	59 546	55 123	67 180	-	-	-	-	-
%		37,0	37,2	33,2	31,2	37,7	-	-	-	-	-
30.9.75 Anzahl	519 177	67 221	66 587	53 103	48 530	55 993	27 531	-	-	-	-
%		33,0	32,0	29,6	27,5	31,4	27,1	-	-	-	-
30.9.76 Anzahl	484 406	60 117	58 236	46 779	43 106	48 509	23 131	18 990	-	-	-
%		29,5	28,8	26,0	24,4	27,2	22,8	29,9	-	-	-
30.9.77 Anzahl	476 423	56 274	54 571	43 495	40 333	45 496	21 516	16 657	21 077	-	-
%		27,6	27,0	24,2	22,8	25,5	21,2	26,2	31,8	-	-
30.9.78 Anzahl	478 177	54 264	52 861	41 616	38 206	43 625	20 616	15 834	18 707	23 551	-
%		26,7	26,1	23,2	21,6	24,5	20,3	24,9	28,2	32,2	-
30.9.79 Anzahl	493 149	52 439	51 283	40 657	37 119	42 393	20 155	15 450	17 959	21 319	26 447
%		25,8	25,4	22,6	21,0	23,8	19,8	24,3	27,1	29,1	34,3
Zugang <sup>1)</sup> weiblich											
Zuzug		88 930	88 606	77 646	78 091	82 755	60 106	38 851	41 169	45 053	45 673
Geburt		6 480	7 944	9 577	10 458	11 013	11 906	10 278	9 120	8 100	7 806
Insgesamt		95 410	96 550	87 223	88 549	93 768	72 012	49 129	50 289	53 153	53 479
Darunter noch im Land <sup>2)</sup> (% = Verbleibquote)											
Bestand <sup>2)</sup>	Insgesamt										
30.9.74 Anzahl	362 426	44 009	45 830	40 727	41 264	47 789	-	-	-	-	-
%		46,1	47,5	46,7	46,6	51,0	-	-	-	-	-
30.9.75 Anzahl	362 937	40 811	42 385	37 737	37 677	41 897	31 921	-	-	-	-
%		42,8	43,9	43,3	42,5	44,7	44,3	-	-	-	-
30.9.76 Anzahl	347 476	36 942	37 821	33 873	33 736	36 839	27 333	20 635	-	-	-
%		38,7	39,2	38,8	38,1	39,3	38,0	42,0	-	-	-
30.9.77 Anzahl	345 323	34 404	35 125	31 242	31 442	34 377	25 529	18 365	20 811	-	-
%		36,1	36,4	35,9	35,5	36,7	35,5	37,4	41,4	-	-
30.9.78 Anzahl	348 710	32 917	33 549	29 559	29 655	32 894	24 428	17 403	18 932	22 188	-
%		34,5	34,7	33,9	33,5	35,1	33,9	35,4	37,6	41,7	-
30.9.79 Anzahl	358 924	31 766	32 446	28 718	28 792	32 038	23 994	17 016	18 276	20 330	22 407
%		33,3	33,6	32,9	32,5	34,2	33,3	34,6	36,3	38,2	41,1

1) Unterlagen der Bevölkerungsfortschreibung. - 2) Unterlagen des Ausländerzentralregisters des Bundesverwaltungsamtes.

Schaubild 6

# Ausländer nach dem Jahr des Zugangs (Zuzug und Geburt)

Personen in Tausend

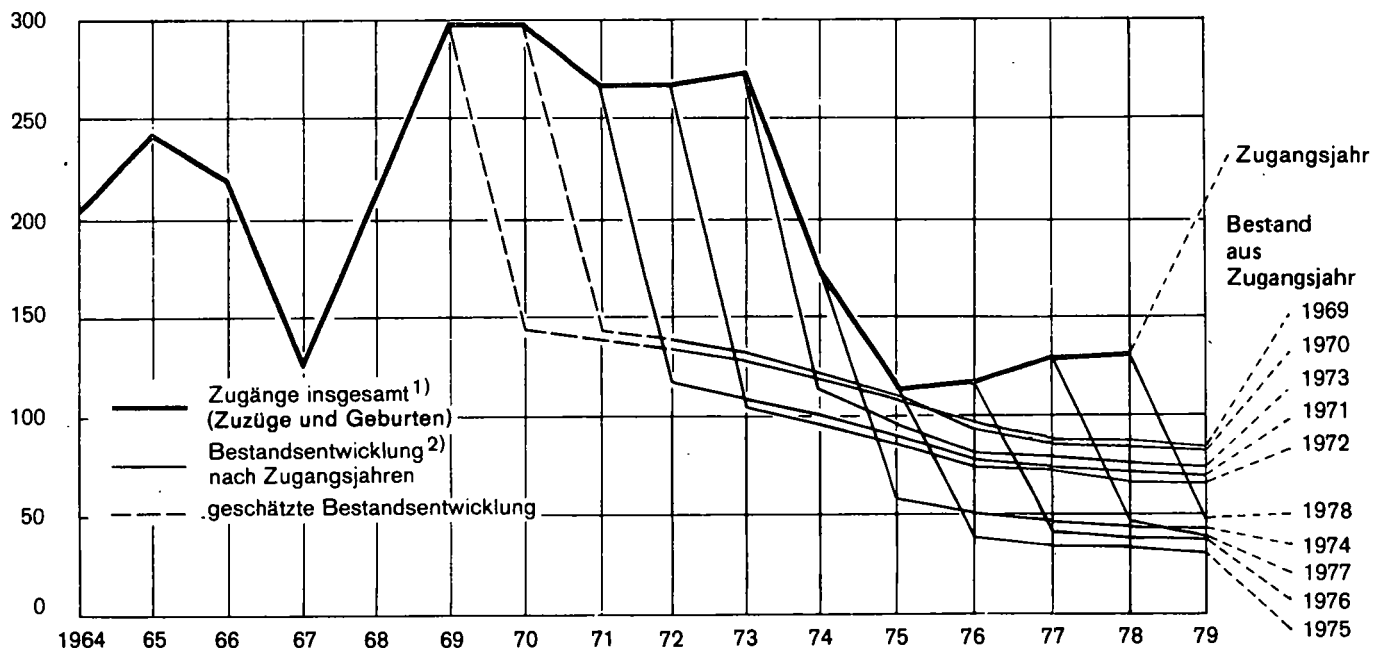

1) Unterlagen der Bevölkerungsfortschreibung. – 2) Unterlagen des Ausländerzentralregisters des Bundesverwaltungsamtes.

136 80

Schaubild 7

# Zuzüge, Fortzüge und Wanderungssaldo der Ausländer über die Landesgrenze

in Tausend

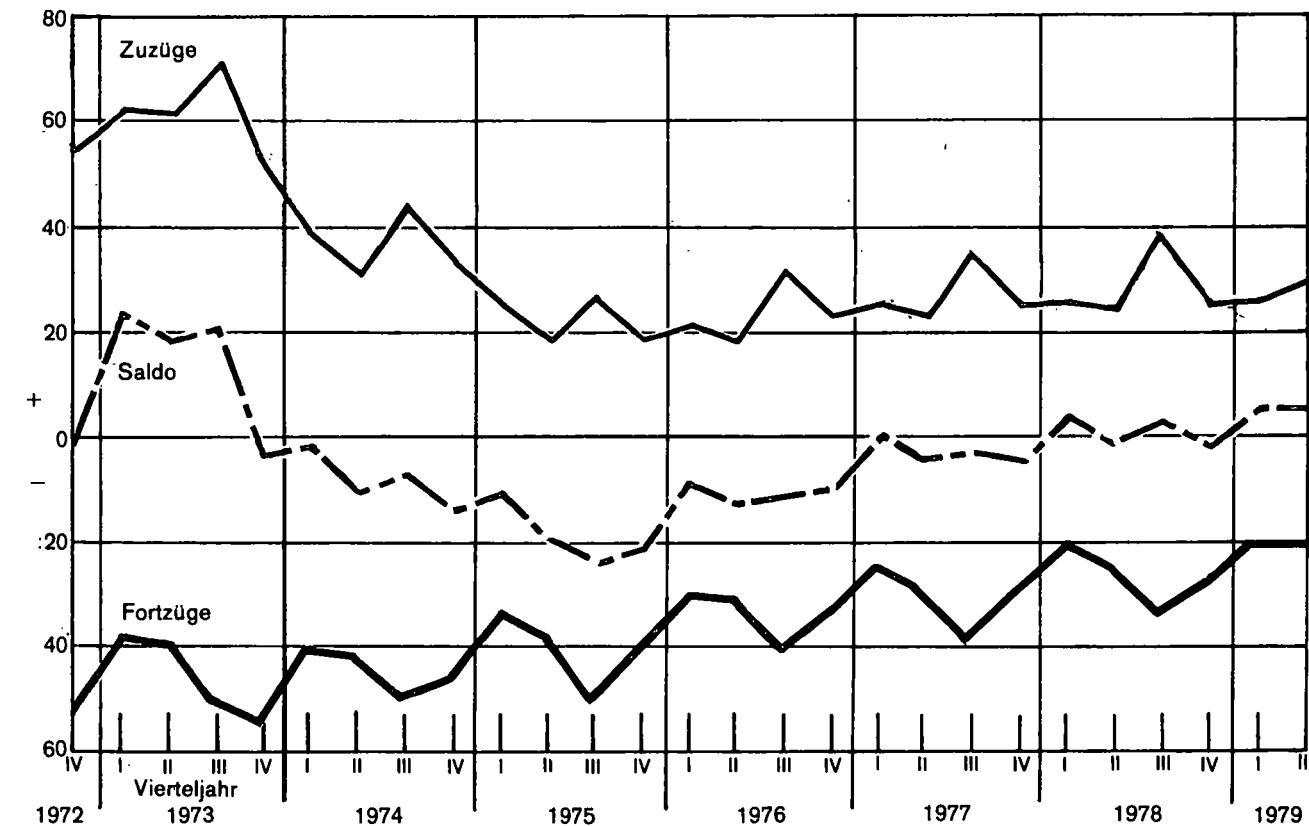

166 80

# Ausländische Wohnbevölkerung

## 12. Bevölkerungsbilanz der ausländischen Wohnbevölkerung

Jahr	Geschlecht	Ausländer am Jahresanfang	Lebend- geborene	Gestorbene	Geburten- überschuß	Zuzüge	Fortzüge	Wanderungs- saldo	Zu- bzw. Abnahme (-) insgesamt	Ausländer am Jahresende
						über die Landesgrenze				
1970	Männlich	396 054	8 371	1 118	7 253	193 861	136 058	57 803	65 056	415 102 <sup>1)</sup>
	Weiblich	238 395	7 944	560	7 384	88 606	49 814	38 792	46 176	264 983 <sup>1)</sup>
	Insgesamt	634 449	16 315	1 678	14 637	282 467	185 872	96 595	111 232	680 085 <sup>1)</sup>
1971	Männlich	415 102	10 135	1 205	8 930	169 471	140 837	28 634	37 564	452 666
	Weiblich	264 983	9 577	577	9 000	77 646	52 988	24 658	33 658	298 641
	Insgesamt	680 085	19 712	1 782	17 930	247 117	193 825	53 292	71 222	751 307
1972	Männlich	452 666	10 894	1 230	9 664	165 625	133 084	32 541	42 205	494 871
	Weiblich	298 641	10 458	590	9 868	78 091	53 733	24 358	34 226	332 867
	Insgesamt	751 307	21 352	1 820	19 532	243 716	186 817	56 899	76 431	827 738
1973	Männlich	494 871	11 776	1 199	10 577	166 598	133 795	32 803	43 380	538 251
	Weiblich	332 867	11 013	610	10 403	82 755	56 559	26 196	36 599	369 466
	Insgesamt	827 738	22 789	1 809	20 980	249 353	190 354	58 999	79 979	907 717
1974	Männlich	538 251	12 598	1 171	11 427	88 950	124 028	- 35 078	- 23 651	514 600
	Weiblich	369 466	11 906	596	11 310	60 106	59 885	221	11 531	380 997
	Insgesamt	907 717	24 504	1 767	22 737	149 056	183 913	- 34 857	- 12 120	895 597
1975	Männlich	514 600	10 922	1 133	9 789	52 666	104 360	- 51 694	- 41 905	472 695
	Weiblich	380 997	10 278	601	9 677	38 851	64 007	- 25 156	- 15 479	365 518
	Insgesamt	895 597	21 200	1 734	19 466	91 517	168 367	- 76 850	- 57 384	838 213
1976	Männlich	472 695	9 717	952	8 767	56 583	83 161	- 26 578	- 17 811	454 884
	Weiblich	365 518	9 120	529	8 591	41 169	56 879	- 15 710	- 7 119	358 399
	Insgesamt	838 213	18 839	1 481	17 358	97 752	140 040	- 42 288	- 24 930	813 283
1977	Männlich	454 884	8 645	1 031	7 614	64 498	73 296	- 8 798	- 1 184	452 806 <sup>2)</sup>
	Weiblich	358 399	8 100	468	7 632	45 053	49 828	- 4 775	2 857	360 439 <sup>2)</sup>
	Insgesamt	813 283	16 745	1 499	15 246	109 551	123 124	- 13 573	1 673	813 245 <sup>2)</sup>
1978	Männlich	452 806	8 223	909	7 314	102 015	98 531	3 484	10 798	461 382 <sup>2)</sup>
	Weiblich	360 439	7 806	502	7 304	62 754	60 647	2 107	9 411	367 825 <sup>2)</sup>
	Insgesamt	813 245	16 029	1 411	14 618	164 769	159 178	5 591	20 209	829 207 <sup>2)</sup>
1979 (vom 1.1. - 30.6.1979)	Männlich	461 382	4 067	494	3 573	52 279	43 346	8 933	12 506	473 105 <sup>2)</sup>
	Weiblich	367 825	3 889	261	3 628	28 280	24 169	4 111	7 739	374 876 <sup>2)</sup>
	Insgesamt	829 207	7 956	755	7 201	80 559	67 515	13 044	20 245	847 981 <sup>2)</sup>

1) Im Jahr 1970 wurden die fortgeschriebenen Bevölkerungszahlen auf Grund des Volkszählungsergebnisses bereinigt. - 2) Differenz durch Ein- und Ausbürgerungen; 1977: männlich 894, weiblich 817, insgesamt 1 711; 1978: männlich 2 222, weiblich 2 025, insgesamt 4 247; 1. Halbjahr 1979: männlich 783, weiblich 688, insgesamt 1 471.



## 13. Eheschließungen in den Stadt- und Landkreisen 1978

Kreis Region Regierungsbezirk Land	Ehe- schlie- ßungen insgesamt	Darunter Ausländer				in % der gesamten Eheschließungen
		Mann	Frau	Mann und Frau	Eheschließungen mit Ausländerbeteiligung	
					zusammen	
Stadtkreis Stuttgart, Landeshauptstadt	2 829	243	122	329	694	24,5
Landkreise						
Böblingen	1 382	96	49	59	204	14,8
Esslingen	2 068	112	70	93	275	13,3
Göppingen	1 211	63	22	28	113	9,3
Ludwigsburg	1 942	108	61	93	262	13,5
Rems-Murr-Kreis	1 598	66	56	53	175	11,0
Region Mittlerer Neckar	11 030	688	380	655	1 723	15,6
Stadtkreis Heilbronn	594	63	2	6	89	15,0
Landkreise						
Heilbronn	1 157	55	22	21	98	8,5
Hohenlohekreis	484	15	8	11	34	7,0
Schwäbisch Hall	849	36	14	7	57	6,7
Main-Tauber-Kreis	715	29	12	3	44	6,2
Region Franken	3 799	198	76	48	322	8,5
Landkreise						
Heidenheim	634	20	18	15	53	8,4
Ostalbkreis	1 497	64	21	21	106	7,1
Region Ostwürttemberg	2 121	84	39	36	159	7,5
Regierungsbezirk Stuttgart	16 960	970	495	739	2 204	13,0
Stadtkreise						
Baden-Baden	290	25	19	5	49	16,9
Karlsruhe	1 327	119	61	47	227	17,1
Landkreise						
Karlsruhe	1 884	67	47	23	137	7,3
Rastatt	1 033	53	28	11	92	8,9
Region Mittlerer Oberrhein	4 534	264	155	86	505	11,1
Stadtkreise						
Heidelberg	766	76	41	13	130	17,0
Mannheim	1 533	146	54	49	244	16,2
Landkreise						
Neckar-Odenwald-Kreis	736	32	9	6	47	6,4
Rhein-Neckar-Kreis	2 412	102	63	26	191	7,9
Region Unterer Neckar	5 447	356	167	94	617	11,3
Stadtkreis Pforzheim	564	40	26	28	94	16,7
Landkreise						
Calw	644	21	19	12	52	8,1
Enzkreis	746	19	23	19	61	8,2
Freudenstadt	553	19	10	4	33	6,0
Region Nordschwarzwald	2 507	99	78	63	240	9,6
Regierungsbezirk Karlsruhe	12 488	719	400	243	1 362	10,6
Stadtkreis Freiburg im Breisgau	1 033	74	43	26	143	13,8
Landkreise						
Breisgau-Hochschwarzwald	1 103	41	31	7	79	7,2
Emmendingen	675	24	9	3	39	5,8
Ortenaukreis	2 063	129	54	19	202	9,8
Region Südlicher Oberrhein	4 874	271	137	55	463	9,5
Landkreise						
Rottweil	679	23	18	10	51	7,5
Schwarzwald-Baar-Kreis	939	47	36	19	102	10,9
Tuttlingen	532	26	19	15	60	11,3
Region Schwarzwald-Baar-Heuberg	2 150	96	73	44	213	9,9
Landkreise						
Konstanz	1 092	53	44	24	121	11,1
Lörrach	975	67	38	28	133	13,6
Waldshut	728	30	17	16	63	8,7
Region Hochrhein-Bodensee	2 795	150	99	68	317	11,3
Regierungsbezirk Freiburg	9 819	517	309	167	993	10,1
Landkreise						
Reutlingen	1 162	52	28	39	119	10,2
Tübingen	966	52	25	19	96	9,9
Zollernalbkreis	908	31	24	11	66	7,3
Region Neckar-Alb	3 036	135	77	69	281	9,3
Stadtkreis Ulm	520	33	21	20	74	14,2
Landkreise						
Alb-Donau-Kreis	766	15	16	11	42	5,5
Biberach	821	13	11	4	28	3,4
Region Donau-Iller <sup>1)</sup>	2 107	61	48	35	144	6,8
Landkreise						
Bodenseekreis	776	36	36	6	78	10,1
Ravensburg	1 199	43	34	8	85	7,1
Sigmaringen	558	17	8	4	29	5,2
Region Bodensee-Oberschwaben	2 533	96	78	18	192	7,6
Regierungsbezirk Tübingen	7 676	292	203	122	617	8,0
Baden-Württemberg	46 943	2 498	1 407	1 271	5 176	11,0

1) Soweit Land Baden-Württemberg.

# Eheschließungen, Geburten, Sterbefälle

## 14. Eheschließungen nach der Staatsangehörigkeit der Ehegatten 1978

Staatsangehörigkeit des Mannes	Staatsangehörigkeit der Frau								
	Deutschland	Frankreich	Italien	Übrige EG	Griechen- land	Jugoslawien	Österreich	Portugal	Schweiz
Deutschland	41 767	133	85	87	48	325	171	18	74
Frankreich	239	5	2	1	1	3	-	-	-
Italien	478	2	281	5	4	17	4	8	-
Übrige EG-Staaten	107	-	-	2	1	-	-	-	1
Griechenland	63	-	1	-	295	2	-	1	-
Jugoslawien	207	1	3	-	1	236	2	-	-
Österreich	214	1	1	-	1	3	7	-	1
Portugal	12	-	1	-	-	-	-	34	-
Schweiz	53	-	-	-	-	1	-	-	-
Spanien	75	-	3	-	1	4	-	4	-
Türkei	102	2	2	1	-	6	1	1	-
Übriges Europa	72	1	1	1	-	4	-	-	-
Afrika	114	2	2	2	-	-	-	-	1
Amerika	550	5	3	3	2	2	2	1	-
Asien	161	-	1	3	2	2	-	-	-
Australien	4	-	-	-	-	1	-	-	-
Staatenlos, ungeklärt, ohne Angabe	47	1	-	-	-	1	-	-	1
Eheschließungen insgesamt	44 265	153	386	105	356	607	187	67	78

## 15. Ehelich Lebendgeborene nach der Staatsangehörigkeit der Eltern, nichtehelich Lebendgeborene nach der Staatsangehörigkeit der Mütter 1978

Staatsangehörigkeit des Vaters	Staatsangehörigkeit der Mutter								
	Deutschland	Frankreich	Italien	Übrige EG	Griechen- land	Jugoslawien	Österreich	Portugal	Schweiz
Ehelich									
Deutschland	64 802	244	119	195	63	394	264	17	118
Frankreich	190	51	1	1	-	2	-	-	-
Italien	713	5	3 165	6	9	22	7	3	1
Übrige EG-Staaten	101	5	-	65	-	1	2	-	1
Griechenland	73	-	1	1	1 276	3	-	-	-
Jugoslawien	259	1	13	1	2	3 209	2	1	-
Österreich	330	4	-	2	2	3	78	-	1
Portugal	15	-	-	-	-	-	-	297	-
Schweiz	50	-	-	-	-	-	-	-	11
Spanien	69	-	8	-	1	2	-	9	-
Türkei	97	1	-	-	2	5	1	-	-
Übriges Europa	60	-	-	5	-	1	-	-	-
Afrika	87	2	2	2	-	2	-	1	-
Amerika	119	1	2	-	-	1	3	-	-
Asien	151	1	2	2	1	1	1	1	1
Australien	5	-	-	-	-	2	-	-	-
Staatenlos, ungeklärt, ohne Angabe	45	-	2	-	2	1	-	-	1
Zusammen (Mutter)	67 166	315	3 315	280	1 358	3 649	358	329	134
Nichtehelich									
Zusammen	4 634	24	123	15	21	220	19	10	3
Ehelich und nichtehelich									
Insgesamt	71 800	339	3 438	295	1 379	3 869	377	339	137

Staatsangehörigkeit der Frau									Staatsangehörigkeit des Mannes
Spanien	Türkei	Übriges Europa	Afrika	Amerika	Asien	Australien	Staatenlos, ungeklärt, ohne Angabe	Eheschließungen insgesamt	
51	48	87	24	109	127	8	12	43 174	Deutschland
1	-	-	1	-	-	-	-	253	Frankreich
19	5	1	-	2	-	1	-	827	Italien
-	-	-	-	1	1	-	-	113	Übrige EG-Staaten
1	1	-	1	-	-	-	2	367	Griechenland
-	4	-	-	1	2	-	2	459	Jugoslawien
-	-	1	-	-	-	-	-	229	Österreich
-	-	-	-	-	-	-	-	47	Portugal
-	-	1	-	-	-	-	-	55	Schweiz
63	-	-	-	-	-	-	-	150	Spanien
-	51	1	-	-	1	-	-	168	Türkei
-	-	18	-	1	-	-	-	98	Übriges Europa
-	-	-	5	-	-	-	-	126	Afrika
3	3	2	-	38	2	-	2	618	Amerika
-	1	1	1	4	22	-	-	198	Asien
-	-	-	-	1	-	1	-	7	Australien
-	-	-	-	1	-	-	3	54	Staatenlos, ungeklärt, ohne Angabe
138	113	112	32	158	155	10	21	46 943	Eheschließungen insgesamt

Staatsangehörigkeit der Mutter									Staatsangehörigkeit des Vaters
Spanien	Türkei	Übriges Europa	Afrika	Amerika	Asien	Australien	Staatenlos, ungeklärt, ohne Angabe	zusammen (Vater)	
Lebendgeborene									
75	41	201	19	156	153	15	21	66 897	Deutschland
2	-	2	3	-	-	-	-	252	Frankreich
22	3	6	-	4	1	-	1	3 968	Italien
-	-	1	-	1	3	1	-	181	Übrige EG-Staaten
5	2	1	-	2	-	-	-	1 364	Griechenland
1	5	9	-	2	1	-	-	3 506	Jugoslawien
-	-	-	-	3	2	-	1	426	Österreich
1	-	-	-	1	-	-	-	314	Portugal
1	-	-	-	1	-	-	-	63	Schweiz
357	1	1	-	-	-	-	-	448	Spanien
1	6 122	-	-	-	2	-	-	6 231	Türkei
-	1	44	-	-	1	-	1	113	Übriges Europa
-	-	1	172	-	-	-	-	269	Afrika
1	-	5	1	54	1	-	-	188	Amerika
1	1	1	1	1	181	-	-	347	Asien
1	-	-	-	1	-	4	-	13	Australien
-	-	3	-	1	2	-	7	64	Staatenlos, ungeklärt, ohne Angabe
468	6 176	275	196	227	347	20	31	84 644	Zusammen (Mutter)

Lebendgeborene

14	147	10	5	16	10	-	9	5 280	Zusammen
----	-----	----	---	----	----	---	---	-------	----------

Lebendgeborene zusammen

482	6 323	285	201	243	357	20	40	89 924	Insgesamt
-----	-------	-----	-----	-----	-----	----	----	--------	-----------

# Eheschließungen, Geburten, Sterbefälle

## 16. Lebendgeborene und Gestorbene sowie Geburtenüberschuß bzw. -defizit in den Stadt- und Landkreisen 1978

Kreis Region Regierungsbezirk Land	Lebendgeborene					Gestorbene		
	insgesamt	darunter Ausländer				insgesamt	darunter	
		Anzahl	%	männlich	weiblich		Anzahl	%
Stadtkreis Stuttgart, Landeshauptstadt	5 068	1 627	32,1	789	838	6 064	137	2,3
Landkreise								
Böblingen	3 394	969	28,2	481	488	2 292	42	1,8
Esslingen	4 852	1 217	25,1	623	594	3 913	88	2,2
Göppingen	2 200	514	23,4	275	239	2 416	31	1,3
Ludwigsburg	4 488	1 157	25,8	582	575	3 850	87	2,3
Rems-Murr-Kreis	3 576	741	20,7	388	353	3 512	45	1,3
Region Mittlerer Neckar	23 578	6 225	26,4	3 138	3 087	22 047	430	2,0
Stadtkreis Heilbronn	995	212	21,3	101	111	1 192	24	2,0
Landkreise								
Heilbronn	2 473	360	14,6	180	180	2 484	28	1,1
Hohenlohekreis	872	75	8,6	28	37	911	10	1,1
Schwäbisch Hall	1 586	120	7,6	65	55	1 648	8	0,5
Main-Tauber-Kreis	1 223	66	5,4	27	37	1 491	11	0,7
Region Franken	7 149	833	11,7	411	422	7 726	81	1,0
Landkreise								
Heidenheim	1 312	260	19,8	137	123	1 309	21	1,6
Ostalbkreis	2 988	376	12,6	195	191	2 971	26	0,9
Region Ostwürttemberg	4 300	636	14,8	332	304	4 280	47	1,1
Regierungsbezirk Stuttgart	35 027	7 694	22,0	3 881	3 813	34 053	558	1,6
Stadtkreise								
Baden-Baden	336	45	13,4	20	25	723	18	2,5
Karlsruhe	2 125	380	17,9	195	185	3 389	42	1,2
Landkreise								
Karlsruhe	3 471	449	12,9	238	211	3 506	32	0,9
Rastatt	1 788	266	14,9	137	129	2 054	25	1,2
Region Mittlerer Oberrhein	7 720	1 140	14,8	590	550	9 672	117	1,2
Stadtkreise								
Heidelberg	969	125	12,9	64	61	1 526	26	1,7
Mannheim	2 347	686	29,2	364	322	3 930	84	2,1
Landkreise								
Neckar-Odenwald-Kreis	1 270	93	7,3	46	47	1 572	12	0,8
Rhein-Neckar-Kreis	4 427	577	13,0	289	288	4 567	60	1,3
Region Unterer Neckar	9 013	1 481	16,4	763	718	11 595	182	1,6
Stadtkreis Pforzheim	918	246	26,8	142	104	1 191	24	2,0
Landkreise								
Calw	1 320	283	21,4	149	134	1 566	23	1,5
Enzkreis	1 589	339	21,3	182	157	1 517	23	1,5
Freudenstadt	953	111	11,6	63	48	1 112	18	1,6
Region Nordschwarzwald	4 780	979	20,5	536	443	5 386	88	1,6
Regierungsbezirk Karlsruhe	21 513	3 600	16,7	1 889	1 711	26 653	387	1,5
Stadtkreis Freiburg im Breisgau	1 522	157	10,3	84	73	1 869	16	0,9
Landkreise								
Breisgau-Hochschwarzwald	1 943	111	5,7	63	48	1 724	12	0,7
Emmendingen	1 332	82	6,2	46	36	1 326	10	0,8
Ortenaukreis	3 498	286	8,2	136	150	3 911	32	0,8
Region Südlicher Oberrhein	8 295	636	7,7	329	307	8 830	70	0,8
Landkreise								
Rottweil	1 286	166	12,9	90	76	1 375	14	1,0
Schwarzwald-Baar-Kreis	1 933	374	19,3	207	167	1 938	28	1,4
Tuttlingen	1 186	221	18,6	93	128	1 189	12	1,0
Region Schwarzwald-Baar-Heuberg	4 405	761	17,3	390	371	4 502	54	1,2
Landkreise								
Konstanz	1 933	326	16,9	170	156	2 351	36	1,5
Lörrach	1 676	307	18,3	154	153	1 946	37	1,9
Waldshut	1 389	211	15,2	108	103	1 470	29	2,0
Region Hochrhein-Bodensee	4 998	844	16,9	432	412	5 767	102	1,8
Regierungsbezirk Freiburg	17 698	2 241	12,7	1 151	1 090	19 099	226	1,2
Landkreise								
Reutlingen	2 338	436	18,6	229	207	2 251	40	1,8
Tübingen	1 888	316	16,7	145	171	1 326	24	1,8
Zollernalbkreis	1 730	278	16,1	163	115	1 775	29	1,6
Region Neckar-Alb	5 956	1 030	17,3	537	493	5 352	93	1,7
Stadtkreis Ulm	978	292	29,9	137	155	930	18	1,9
Landkreise								
Alb-Donau-Kreis	1 859	343	18,5	181	162	1 573	31	2,0
Biberach	1 663	129	7,8	68	61	1 428	21	1,5
Region Donau-Iller <sup>1)</sup>	4 500	764	17,0	386	378	3 931	70	1,8
Landkreise								
Bodenseekreis	1 704	292	17,1	170	122	1 482	28	1,9
Ravensburg	2 293	251	10,9	123	128	2 325	35	1,5
Sigmaringen	1 233	157	12,7	86	71	1 092	14	1,3
Region Bodensee-Oberschwaben	5 230	700	13,4	379	321	4 899	77	1,6
Regierungsbezirk Tübingen	15 686	2 494	15,9	1 302	1 192	14 182	240	1,7
Baden-Württemberg	89 924	16 029	17,8	8 223	7 806	93 987	1 411	1,5

1) Soweit Land Baden-Württemberg.

Gestorbene		Geburtenüberschuß- bzw. -defizit (-)						Kreis Region Regierungsbezirk Land
Ausländer		insgesamt		darunter Ausländer				
männlich	weiblich	Anzahl	auf 1000 der mittl. Bevölk.	Anzahl	auf 1000 der mittl. Bevölk.	männlich	weiblich	
91	46	- 996	- 1,7	1 490	16,0	698	792	Stadtkreis Stuttgart, Landeshauptstadt
26	16	1 102	3,7	927	23,3	455	472	Landkreise
62	26	939	2,1	1 129	19,7	561	568	Böblingen
19	12	- 216	- 1,0	483	20,3	256	227	Esslingen
61	26	638	1,5	1 070	19,6	521	549	Göppingen
33	12	64	0,2	696	19,9	355	341	Ludwigsburg
292	138	1 531	- 0,7	5 795	19,1	2 846	2 949	Reims-Murr-Kreis
								Region Mittlerer Neckar
14	10	- 197	- 1,8	188	14,0	87	101	Stadtkreis
16	12	- 11	- 0,0	332	18,8	164	168	Heilbronn
6	4	- 39	- 0,5	65	14,4	32	33	Landkreise
4	4	- 62	- 0,4	112	14,9	61	51	Heilbronn
7	4	- 268	- 2,2	55	14,9	20	35	Hohenlohekreis
47	34	- 577	- 0,8	752	16,1	364	388	Schwäbisch Hall
								Main-Tauber-Kreis
13	8	3	0,0	239	23,5	124	115	Region Franken
16	10	17	0,1	350	22,5	179	171	Landkreise
29	18	20	0,1	589	21,6	303	286	Heidenheim
368	190	974	0,3	7 136	18,9	3 513	3 623	Ostalbkreis
								Region Ostwürttemberg
								Regierungsbezirk Stuttgart
11	7	- 387	- 7,9	27	9,1	9	18	Stadtkreise
25	17	- 1 264	- 4,6	338	15,7	170	168	Baden-Baden
22	10	- 35	- 0,1	417	17,7	216	201	Karlsruhe
16	9	- 266	- 1,4	241	20,4	121	120	Landkreise
74	43	- 1 952	- 2,3	1 023	17,1	516	507	Karlsruhe
								Rastatt
								Region Mittlerer Oberrhein
18	8	- 557	- 4,3	99	9,5	46	53	Stadtkreise
59	25	- 1 583	- 5,2	602	15,7	305	297	Heidelberg
6	6	- 302	- 2,3	81	14,7	40	41	Mannheim
39	21	- 140	- 0,3	517	16,1	250	267	Landkreise
122	60	- 2 582	- 2,5	1 299	15,0	641	658	Neckar-Odenwald-Kreis
								Rhein-Neckar-Kreis
								Region Unterer Neckar
14	10	- 273	- 2,6	222	18,3	128	94	Stadtkreis
14	9	- 246	- 1,9	260	19,0	135	125	Pforzheim
12	11	72	0,5	316	20,8	170	146	Landkreise
11	7	- 159	- 1,6	93	16,1	52	41	Calw
51	37	- 606	- 1,2	891	19,1	485	406	Enzkreis
247	140	- 5 140	- 2,2	3 213	16,6	1 642	1 571	Freudenstadt
								Region Nordschwarzwald
								Regierungsbezirk Karlsruhe
11	5	- 347	- 2,0	141	11,4	73	68	Stadtkreis
5	7	219	1,1	99	10,6	58	41	Freiburg im Breisgau
6	4	6	0,0	72	13,2	40	32	Landkreise
20	12	- 413	- 1,2	254	14,9	116	138	Breisgau-Hochschwarzwald
42	28	- 535	- 0,6	566	12,8	287	279	Emmendingen
7	7	- 89	- 0,7	152	18,3	83	69	Ortenaukreis
23	5	- 5	- 0,0	346	16,3	184	162	Region Südlicher Oberrhein
6	6	- 3	- 0,0	209	21,4	87	122	Landkreise
36	18	- 97	- 0,2	707	18,0	354	353	Rottweil
								Schwarzwald-Baar-Kreis
								Tuttlingen
								Region Schwarzwald-Baar-Heuberg
22	14	- 418	- 1,8	290	12,9	148	142	Landkreise
25	12	- 270	- 1,4	270	17,0	129	141	Konstanz
11	18	- 81	- 0,6	182	15,2	97	85	Lörrach
58	44	- 769	- 1,4	742	14,8	374	368	Waldshut
136	90	- 1 401	- 0,8	2 015	15,1	1 015	1 000	Region Hochrhein-Bodensee
								Regierungsbezirk Freiburg
29	11	87	0,4	396	17,2	200	196	Landkreise
16	8	562	3,4	292	20,2	129	163	Reutlingen
14	15	- 45	- 0,3	249	17,3	149	100	Tübingen
59	34	604	1,1	937	18,1	478	459	Zollernalbkreis
								Region Neckar-Alb
11	7	48	0,5	274	23,0	126	148	Stadtkreis
20	11	286	1,8	312	24,8	161	151	Ulm
16	5	235	1,6	108	16,5	52	56	Landkreise
47	23	569	1,4	694	22,3	339	355	Alb-Donau-Kreis
								Biberach
								Region Donau-Ilter <sup>1)</sup>
18	10	222	1,3	264	17,6	152	112	Landkreise
24	11	- 32	- 0,1	216	15,6	99	117	Bodenseekreis
10	4	141	1,3	143	21,9	76	67	Ravensburg
52	25	331	0,7	623	17,6	327	296	Sigmaringen
158	82	1 504	1,0	2 254	19,0	1 144	1 110	Region Bodensee-Oberschwaben
909	502	- 4 063	- 0,4	14 618	17,8	7 314	7 304	Regierungsbezirk Tübingen
								Baden-Württemberg

Schaubild 8

Anteil der Ausländer an den Lebendgeborenen in den Gemeinden 1974/78

Anteil in %

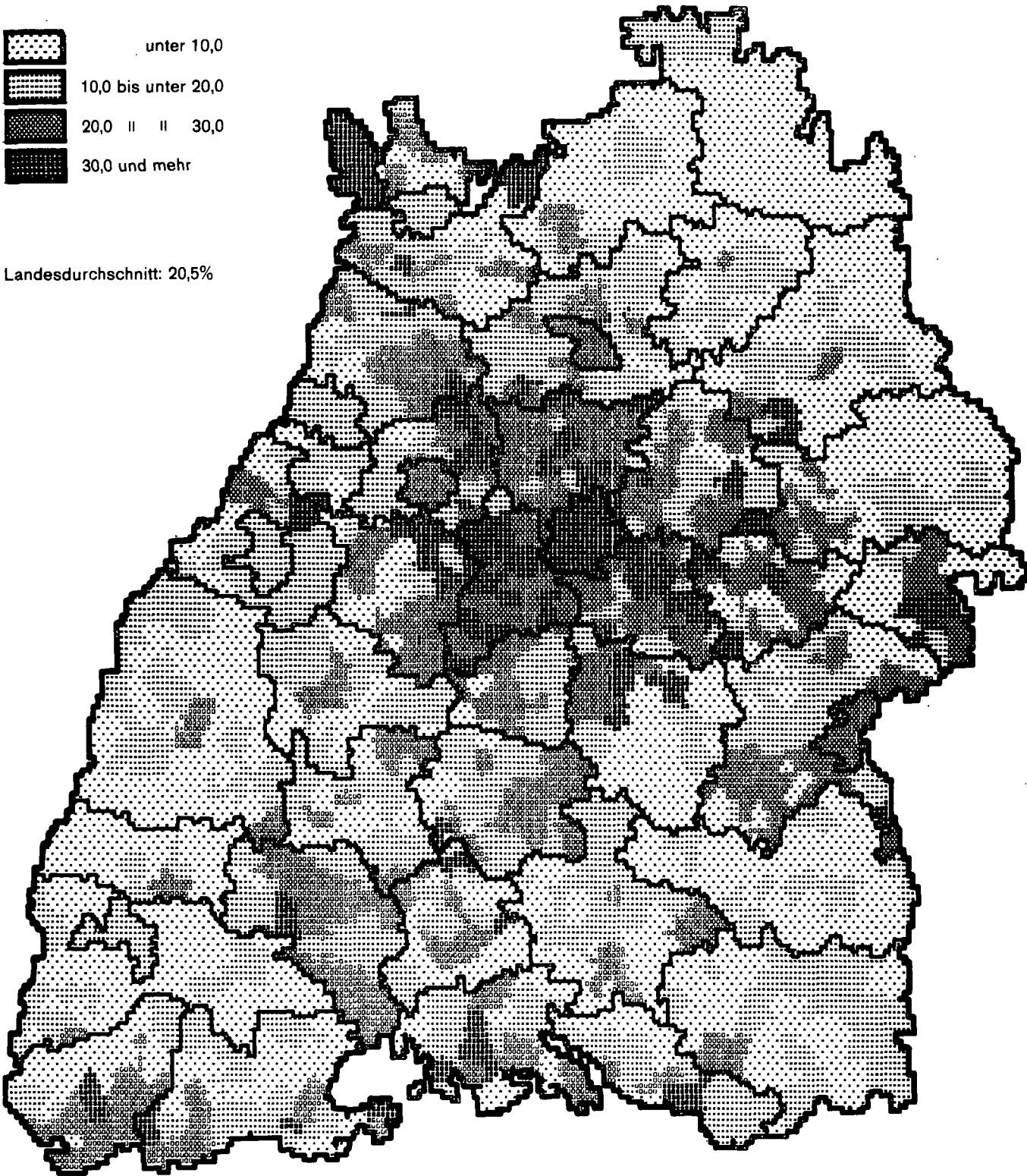

## 17. Wanderungen seit 1960

Jahr	Wanderungen innerhalb des Landes	Wanderungen über die Landesgrenze		Wanderungen über die Auslandsgrenze	
	Zu- bzw. Fortzüge	Zuzüge	Fortzüge	Zuzüge	Fortzüge

## Wohnbevölkerung

1960	413 218	307 201	204 142	120 649	63 918
1961	424 565	333 659	226 459	140 185	81 980
1962	437 164	324 288	245 739	158 250	97 856
1963	443 475	329 156	284 234	161 386	136 945
1964	470 848	370 885	301 196	196 355	144 069
1965	479 926	402 576	306 572	232 058	150 145
1966	502 310	373 697	339 995	204 449	182 564
1967	476 325	274 573	311 535	114 972	173 771
1968	471 667	358 881	265 157	197 793	124 297
1969	485 735	445 621	295 274	280 505	145 075
1970	497 395	430 349	320 888	269 978	161 656
1971	509 871	394 150	323 843	228 235	166 662
1972	521 452	390 189	311 256	217 624	162 907
1973	531 831	384 032	308 765	227 496	163 845
1974	501 646	274 660	296 875	140 602	169 216
1975	425 414	203 461	278 326	95 194	165 193
1976	420 800	211 451	245 999	100 620	137 842
1977	425 467	229 704	228 981	112 220	119 286
1978	428 611	237 097	215 697	116 950	104 860

## Darunter Ausländer

1960	.	.	.	.	.
1961	.	.	.	124 480	63 332
1962	.	.	.	142 497	80 118
1963	.	.	.	145 562	119 850
1964	.	.	.	180 493	123 692
1965	.	233 725	156 889	215 148	134 344
1966	.	209 970	191 691	189 790	167 671
1967	.	114 154	171 603	100 602	158 626
1968	62 457	199 055	123 945	183 722	109 179
1969	83 652	285 692	155 041	264 947	130 769
1970	107 392	282 467	185 872	256 327	149 084
1971	115 826	247 117	193 825	214 813	156 249
1972	117 571	243 716	186 817	204 559	152 844
1973	121 601	249 353	190 354	214 956	154 413
1974	104 269	149 056	183 913	128 221	159 168
1975	63 766	91 517	168 367	80 510	155 536
1976	55 991	97 752	140 040	87 400	127 747
1977	54 499	109 551	123 124	96 706	109 626
1978	50 197	114 572	108 981	100 983	94 992

# Wanderung

## 18. Zu- und Fortzüge in den Stadt- und Landkreisen 1978

Kreis Region Regierungsbezirk Land	Zu- und Fortzüge insgesamt			Darunter Ausländer				
	Zuzüge	Fortzüge	Wanderungs- saldo	Zuzüge	Fortzüge	Wanderungs- saldo	in % der Zu- bzw. Fortzüge insgesamt	
							Zuzüge	Fortzüge
Stadtkreis Stuttgart, Landeshauptstadt	46 509	46 367	142	18 383	16 738	1 645	39,5	31,6
Landkreise								
Böblingen	26 722	24 111	2 611	8 658	8 585	73	32,4	35,6
Esslingen	34 149	32 698	1 451	10 361	10 519	- 158	30,3	32,2
Göppingen	16 988	16 931	57	4 813	4 643	170	28,3	27,4
Ludwigsburg	38 076	36 498	1 578	11 935	11 639	296	31,3	31,9
Rems-Murr-Kreis	27 333	25 522	1 811	8 017	7 309	708	29,3	28,6
Region Mittlerer Neckar	189 777	182 127	7 650	62 167	59 433	2 734	32,8	32,6
Stadtkreis Heilbronn	7 149	7 321	- 172	2 085	1 714	371	29,2	23,4
Landkreise								
Heilbronn	17 079	14 315	2 764	3 945	3 066	879	23,1	21,4
Hohenlohekreis	4 876	4 777	99	752	827	- 75	15,4	17,3
Schwäbisch Hall	10 086	10 128	- 42	2 221	2 204	17	22,0	21,8
Main-Tauber-Kreis	6 270	6 697	- 427	682	722	- 40	10,9	10,8
Region Franken	45 460	43 238	2 222	9 685	8 533	1 152	21,3	19,7
Landkreise								
Heidenheim	6 917	6 996	- 79	1 659	1 772	- 113	24,0	25,3
Ostalbkreis	15 728	15 242	486	3 870	3 303	567	24,6	21,7
Region Ostwürttemberg	22 645	22 238	407	5 529	5 075	454	24,4	22,8
Regierungsbezirk Stuttgart	257 882	247 603	10 279	77 381	73 041	4 340	30,0	29,5
Stadtkreise								
Baden-Baden	3 926	3 298	628	835	779	56	21,3	23,6
Karlsruhe	16 746	17 252	- 506	3 616	3 403	213	21,6	19,7
Landkreise								
Karlsruhe	22 708	20 532	2 176	4 820	4 635	185	21,2	22,6
Rastatt	11 679	12 062	- 383	2 622	2 838	- 216	22,5	23,5
Region Mittlerer Oberrhein	55 059	53 144	1 915	11 893	11 655	238	21,6	21,9
Stadtkreise								
Heidelberg	12 973	13 531	- 558	2 481	2 771	- 290	19,1	20,5
Mannheim	17 118	18 482	- 1 364	6 085	5 636	449	35,5	30,5
Landkreise								
Neckar-Odenwald-Kreis	7 401	7 743	- 342	1 106	1 111	- 5	14,9	14,3
Rhein-Neckar-Kreis	33 459	29 845	3 614	6 001	5 957	44	17,9	20,0
Region Unterer Neckar	70 951	69 601	1 350	15 673	15 475	198	22,1	22,2
Stadtkreis Pforzheim	7 381	7 612	- 231	2 603	2 572	31	35,3	33,8
Landkreise								
Calw	12 449	11 003	1 446	2 477	2 500	- 23	19,9	22,7
Enzkreis	11 415	9 671	1 744	3 107	2 914	193	27,2	30,1
Freudenstadt	7 304	7 050	254	1 317	1 264	53	18,0	17,9
Region Nordschwarzwald	38 549	35 336	3 213	9 504	9 250	254	24,7	26,2
Regierungsbezirk Karlsruhe	164 559	158 081	6 478	37 070	36 380	690	22,5	23,0
Stadtkreis Freiburg im Breisgau	16 372	16 910	- 538	3 294	3 197	97	20,1	18,9
Landkreise								
Breisgau-Hochschwarzwald	18 869	16 603	2 266	2 869	2 623	246	15,2	15,8
Emmendingen	8 199	7 752	447	761	826	- 65	9,3	10,7
Ortenaukreis	20 095	20 038	57	3 093	2 959	134	15,4	14,8
Region Südlicher Oberrhein	63 535	61 303	2 232	10 017	9 605	412	15,8	15,7
Landkreise								
Rottweil	6 838	7 224	- 386	1 261	1 387	- 126	18,4	19,2
Schwarzwald-Baar-Kreis	13 428	13 350	78	3 307	3 466	- 159	24,6	26,0
Tuttlingen	6 530	6 562	- 32	1 625	1 700	- 75	24,9	25,9
Region Schwarzwald-Baar-Heuberg	26 796	27 136	- 340	6 193	6 553	- 360	23,1	24,1
Landkreise								
Konstanz	18 422	17 704	718	4 213	4 299	- 86	22,9	24,3
Lörrach	12 855	13 639	- 784	2 598	2 961	- 363	20,2	21,7
Waldshut	10 628	10 356	272	2 398	2 334	64	22,6	22,5
Region Hochrhein-Bodensee	41 905	41 699	206	9 209	9 594	- 385	22,0	23,0
Regierungsbezirk Freiburg	132 236	130 138	2 098	25 419	25 752	- 333	19,2	19,8
Landkreise								
Reutlingen	16 182	15 522	660	4 181	4 152	29	25,8	26,7
Tübingen	15 930	16 010	- 80	3 642	3 625	17	22,9	22,6
Zollernalbkreis	9 232	9 595	- 363	2 526	2 673	- 147	2,7	27,9
Region Neckar-Alb	41 344	41 127	217	10 349	10 450	- 101	25,0	25,4
Stadtkreis Ulm	8 604	8 939	- 335	2 628	2 459	169	30,5	27,5
Landkreise								
Alb-Donau-Kreis	11 041	10 428	613	3 350	3 221	129	30,3	30,9
Biberach	9 454	9 491	- 37	1 229	1 124	105	13,0	11,8
Region Donau-Iller <sup>1)</sup>	29 099	28 858	241	7 207	6 804	403	24,8	23,6
Landkreise								
Bodenseekreis	13 708	12 484	1 224	3 293	3 123	170	24,0	25,0
Ravensburg	17 720	16 987	733	2 637	2 402	235	14,9	14,1
Sigmaringen	9 160	9 030	130	1 413	1 226	187	15,4	13,6
Region Bodensee-Oberschwaben	40 588	38 501	2 087	7 343	6 751	592	18,1	17,5
Regierungsbezirk Tübingen	111 031	108 486	2 545	24 899	24 005	894	22,4	22,1
Baden-Württemberg	665 708	644 308	21 400	164 769	159 178	5 591	24,8	24,7

1) Soweit Land Baden-Württemberg.



Wanderungsgewinn bzw. -verlust der Ausländer in den Gemeinden 1978

Auf 1000 Ausländer am 1. Januar 1978

Wanderungsgewinn

- 10 und mehr
- unter 10

Wanderungsverlust

- unter 10
- 10 bis unter 20
- 20   ||   30
- 30   ||   40
- 40 und mehr

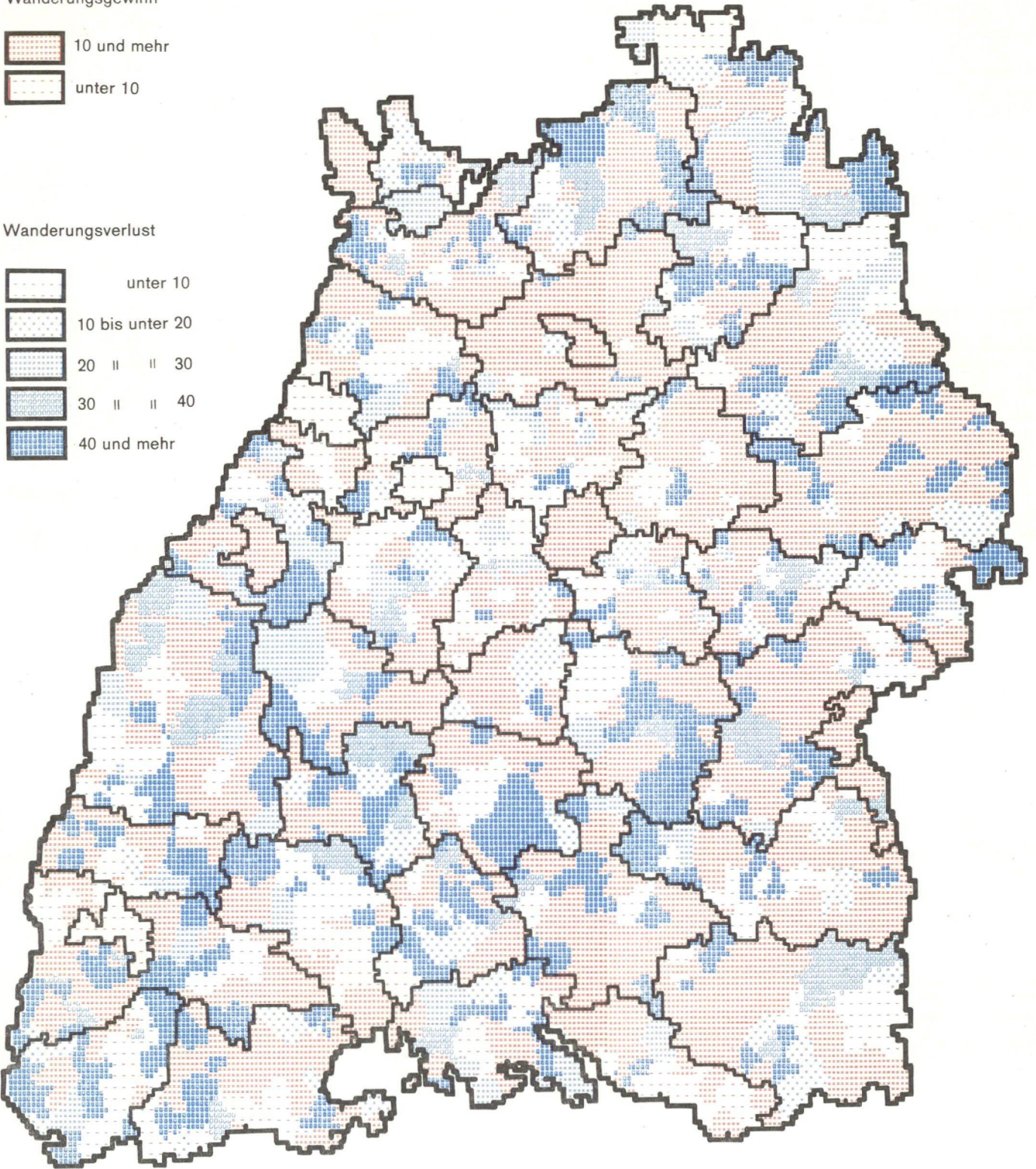

# Wanderung

## 19. Zu- und Fortzüge über die Landesgrenze in den Stadt- und Landkreisen 1978

Kreis Region Regierungsbezirk Land	Zu- und Fortzüge insgesamt			Darunter Ausländer				
	Zuzüge	Fortzüge	Wanderungs- saldo	Zuzüge	Fortzüge	Wanderungs- saldo	in % der Zu- bzw. Fortzüge insgesamt	
							Zuzüge	Fortzüge
Stadtkreis Stuttgart, Landeshauptstadt	23 028	21 078	1 950	14 371	13 624	747	62,4	64,6
Landkreise								
Böblingen	9 466	8 447	1 019	5 416	5 394	22	57,2	63,9
Esslingen	10 957	10 316	641	6 467	6 588	- 121	59,0	63,9
Göppingen	4 833	4 388	445	3 087	2 839	248	63,9	64,7
Ludwigsburg	12 440	11 613	827	7 728	7 435	293	62,1	64,0
Rems-Murr-Kreis	8 860	7 845	1 015	5 492	4 992	500	62,0	63,6
Region Mittlerer Neckar	69 584	63 687	5 897	42 561	40 872	1 689	61,2	64,2
Stadtkreis Heilbronn	3 004	2 377	627	1 444	1 236	208	48,1	52,0
Landkreise								
Heilbronn	4 161	3 344	817	2 269	1 555	714	54,5	46,5
Hohenlohekreis	1 101	1 048	53	463	514	- 51	42,1	49,0
Schwäbisch Hall	3 611	2 923	688	1 636	1 459	177	45,3	49,9
Main-Tauber-Kreis	2 602	2 710	- 108	518	536	- 18	19,9	19,8
Region Franken	14 479	12 402	2 077	6 330	5 300	1 030	43,7	42,7
Landkreise								
Heidenheim	2 797	2 599	198	1 243	1 281	- 38	44,4	49,3
Ostalbkreis	5 122	4 380	742	2 755	2 267	488	53,8	51,8
Region Ostwürttemberg	7 919	6 979	940	3 998	3 548	450	50,5	50,8
Regierungsbezirk Stuttgart	91 982	83 068	8 914	52 889	49 720	3 169	57,5	59,9
Stadtkreise								
Baden-Baden	1 779	1 413	366	662	590	72	37,2	41,8
Karlsruhe	7 600	7 259	341	2 778	2 688	90	36,6	37,0
Landkreise								
Karlsruhe	7 173	6 151	1 022	3 202	3 043	159	44,6	49,5
Rastatt	3 809	3 733	76	1 677	1 777	- 100	44,0	47,6
Region Mittlerer Oberrhein	20 361	18 556	1 805	8 319	8 098	221	40,9	43,6
Stadtkreise								
Heidelberg	6 623	6 006	617	1 868	1 994	- 126	28,2	33,2
Mannheim	12 203	11 563	640	5 502	4 950	552	45,1	42,8
Landkreise								
Neckar-Odenwald-Kreis	2 198	2 111	87	723	684	39	32,9	32,4
Rhein-Neckar-Kreis	10 651	9 975	676	3 647	3 708	- 61	34,2	37,2
Region Unterer Neckar	31 675	29 655	2 020	11 740	11 336	404	37,1	38,2
Stadtkreis Pforzheim	3 660	3 301	359	2 081	2 095	- 14	56,9	63,5
Landkreise								
Calw	3 739	3 308	431	1 488	1 481	7	39,8	44,8
Enzkreis	3 116	2 700	416	1 910	1 705	205	61,3	63,1
Freudenstadt	2 453	2 054	399	796	698	98	32,5	34,0
Region Nordschwarzwald	12 968	11 363	1 605	6 275	5 979	296	48,4	52,6
Regierungsbezirk Karlsruhe	65 004	59 574	5 430	26 334	25 413	921	40,5	42,7
Stadtkreis Freiburg im Breisgau	7 064	6 041	1 023	2 735	2 496	239	38,7	41,3
Landkreise								
Breisgau-Hochschwarzwald	5 382	4 239	1 143	1 906	1 590	316	35,4	37,5
Emmendingen	1 770	1 427	343	466	485	- 19	26,3	38,9
Ortenaukreis	5 189	4 595	594	1 993	1 792	201	38,4	39,0
Region Südlicher Oberrhein	19 405	16 302	3 103	7 100	6 363	737	36,6	39,0
Landkreise								
Rottweil	1 825	1 703	122	859	966	- 107	47,1	56,7
Schwarzwald-Baar-Kreis	4 522	4 213	309	2 318	2 419	- 101	51,3	57,4
Tuttlingen	1 838	1 954	- 116	1 066	1 170	- 104	58,0	59,9
Region Schwarzwald-Baar-Heuberg	8 185	7 870	315	4 243	4 555	- 312	51,8	57,9
Landkreise								
Konstanz	6 900	6 438	462	3 162	3 172	- 10	45,8	49,3
Lörrach	4 162	4 104	58	1 816	2 042	- 226	43,6	49,8
Waldshut	3 512	3 103	409	1 577	1 468	109	44,9	47,3
Region Hochrhein-Bodensee	14 574	13 645	929	6 555	6 682	- 127	45,0	49,0
Regierungsbezirk Freiburg	42 164	37 817	4 347	17 898	17 600	298	42,4	46,5
Landkreise								
Reutlingen	4 689	4 300	389	2 731	2 664	67	58,2	62,0
Tübingen	5 122	5 317	- 195	2 526	2 535	- 9	49,3	47,7
Zollernalbkreis	2 960	2 854	106	1 750	1 812	- 62	59,1	63,5
Region Neckar-Alb	12 771	12 471	300	7 007	7 011	- 4	54,9	56,2
Stadtkreis Ulm	4 978	5 020	- 42	2 235	2 030	205	44,9	40,4
Landkreise								
Alb-Donau-Kreis	4 304	3 995	309	2 450	2 175	275	56,9	54,4
Biberach	2 399	2 127	272	738	659	79	30,8	31,0
Region Donau-Ilter <sup>1)</sup>	11 681	11 142	539	5 423	4 864	559	46,4	43,7
Landkreise								
Bodenseekreis	5 053	4 263	790	2 302	2 125	177	45,6	49,8
Ravensburg	5 505	4 819	686	1 766	1 542	224	32,1	32,0
Sigmaringen	2 937	2 543	394	953	706	247	32,4	27,8
Region Bodensee-Oberschwaben	13 495	11 625	1 870	5 021	4 373	648	37,2	37,6
Regierungsbezirk Tübingen	37 947	35 238	2 709	17 451	16 248	1 203	46,0	46,1
Baden-Württemberg	237 097	215 697	21 400	114 572	108 981	5 591	48,3	50,5

1) Soweit Land Baden-Württemberg.

## 20. Zu- und Fortzüge über die Auslandsgrenze des Bundesgebietes nach der Staatsangehörigkeit 1978

Erdteil Staatsangehörigkeit	Zuzüge		Fortzüge		Wanderungssaldo	
	1978	dagegen 1977	1978	dagegen 1977	1978	dagegen 1977
Insgesamt						
Europäisches Ausland	104 377	101 408	96 366	110 578	8 011	- 9 170
Belgien	146	187	133	150	13	37
Dänemark	126	107	115	101	11	6
Deutschland	15 967	15 514	9 868	9 660	6 099	5 854
Frankreich	3 122	2 892	2 562	2 320	560	572
Großbritannien und Nordirland	2 726	2 288	2 197	1 711	529	577
Irland	293	223	213	144	80	79
Italien	28 773	27 254	25 780	26 851	2 993	403
Luxemburg	67	71	62	79	5	8
Niederlande	501	523	438	468	63	55
EG zusammen	51 721	49 059	41 368	41 484	10 353	7 575
Griechenland	4 297	4 222	9 162	12 537	- 4 865	- 8 315
Jugoslawien	12 262	14 412	16 258	19 720	- 3 996	- 5 308
Österreich	2 233	2 190	1 838	2 172	395	18
Portugal	924	968	1 312	1 712	- 388	- 744
Schweiz	1 002	985	813	824	189	161
Spanien	940	971	3 067	4 401	- 2 127	- 3 430
Türkei	23 659	21 909	16 489	22 233	7 170	- 324
Übriges Europa	7 339	6 692	6 059	5 495	1 280	1 197
Afrika	1 642	1 690	1 239	1 320	403	370
Amerika	4 998	4 909	4 238	4 299	760	610
Asien	5 412	3 715	2 646	2 712	2 766	1 003
Australien und Ozeanien	297	278	282	282	15	4
Staatenlos und Ungeklärt	224	220	89	95	135	125
Insgesamt	116 950	112 220	104 860	119 286	12 090	- 7 066
Männlich						
Europäisches Ausland	58 943	56 341	55 043	63 178	3 900	- 6 837
Belgien	78	110	80	93	- 2	17
Dänemark	63	46	55	43	8	3
Deutschland	7 809	7 476	4 522	4 425	3 287	3 051
Frankreich	1 761	1 568	1 468	1 269	293	299
Großbritannien und Nordirland	1 658	1 280	1 328	907	330	373
Irland	210	142	151	85	59	57
Italien	19 839	18 578	17 143	17 437	2 696	1 141
Luxemburg	49	42	40	51	9	9
Niederlande	289	304	268	296	21	8
EG zusammen	31 756	29 546	25 055	24 606	6 701	4 940
Griechenland	2 535	2 415	4 943	6 761	- 2 408	- 4 346
Jugoslawien	5 839	6 934	8 487	10 505	- 2 648	- 3 571
Österreich	1 468	1 424	1 228	1 477	240	53
Portugal	387	383	640	921	- 253	- 538
Schweiz	537	486	440	448	97	38
Spanien	488	512	1 703	2 423	- 1 215	- 1 911
Türkei	12 807	11 688	9 963	13 542	2 844	- 1 854
Übriges Europa	3 126	2 953	2 584	2 495	542	458
Afrika	1 233	1 248	957	993	276	255
Amerika	2 719	2 646	2 302	2 343	417	303
Asien	4 282	2 697	1 777	1 798	2 505	899
Australien und Ozeanien	162	144	146	138	16	6
Staatenlos und Ungeklärt	126	119	54	46	72	73
Zusammen	67 465	63 195	60 279	68 496	7 186	- 5 301
Weiblich						
Europäisches Ausland	45 434	45 067	41 323	47 400	4 111	- 2 333
Belgien	68	77	53	57	15	20
Dänemark	63	61	60	58	3	3
Deutschland	8 158	8 038	5 346	5 235	2 812	2 803
Frankreich	1 361	1 324	1 094	1 051	267	273
Großbritannien und Nordirland	1 068	1 008	869	804	199	204
Irland	83	81	62	59	21	22
Italien	8 934	8 676	8 637	9 414	297	- 738
Luxemburg	18	29	22	28	- 4	1
Niederlande	212	219	170	172	42	47
EG zusammen	19 965	19 513	16 313	16 878	3 652	2 635
Griechenland	1 762	1 807	4 219	5 776	- 2 457	- 3 969
Jugoslawien	6 423	7 478	7 771	9 215	- 1 348	- 1 737
Österreich	765	766	610	695	155	71
Portugal	537	585	672	791	- 135	- 206
Schweiz	465	499	373	376	92	123
Spanien	452	459	1 364	1 978	- 912	- 1 519
Türkei	10 852	10 221	6 526	8 691	4 326	1 530
Übriges Europa	4 213	3 739	3 475	3 000	738	739
Afrika	409	442	282	327	127	115
Amerika	2 279	2 263	1 936	1 956	343	307
Asien	1 130	1 018	869	914	261	104
Australien und Ozeanien	135	134	136	144	- 1	10
Staatenlos und Ungeklärt	98	101	35	49	63	52
Zusammen	49 485	49 025	44 581	50 790	4 904	- 1 765

## 21. Wanderungsbewegung von Deutschen und Ausländern über die Landesgrenze nach Altersgruppen 1978

Alter von ... bis unter ... Jahren	Zuzüge						Fortzüge		
	Erwerbspersonen			Nichterwerbspersonen			Erwerbspersonen		
	insgesamt	Deutsche	Ausländer	insgesamt	Deutsche	Ausländer	insgesamt	Deutsche	Ausländer
Insgesamt									
unter 5	-	-	-	16 355	6 281	10 074	-	-	-
5 - 10	-	-	-	15 291	5 452	9 839	-	-	-
10 - 15	43	5	38	13 268	5 572	7 696	15	2	13
15 - 20	11 206	5 399	5 807	13 818	6 050	7 768	8 989	5 390	3 599
20 - 25	30 855	16 981	13 874	18 338	9 836	8 502	26 679	16 582	10 097
25 - 30	24 709	14 587	10 122	9 199	4 577	4 622	23 826	14 034	9 792
30 - 35	16 576	9 119	7 457	5 368	2 438	2 930	18 067	8 908	9 159
35 - 40	13 946	8 317	5 629	3 984	2 122	1 862	14 863	7 222	7 641
40 - 45	9 193	4 955	4 238	2 595	1 217	1 378	9 953	4 080	5 873
45 - 50	5 921	2 968	2 953	2 004	785	1 219	6 447	2 169	4 278
50 - 55	3 635	2 006	1 629	1 997	895	1 102	4 040	1 542	2 498
55 - 60	2 094	1 334	760	2 492	1 340	1 152	2 257	1 032	1 225
60 - 65	778	544	234	2 963	1 984	979	988	440	548
65 - 70	401	286	115	4 011	2 818	1 193	463	195	268
70 - 75	73	53	20	2 683	1 900	783	79	46	33
75 und mehr	13	11	2	3 288	2 693	595	12	8	4
Insgesamt	119 443	66 565	52 878	117 654	55 960	61 694	116 678	61 650	55 028
Männlich									
unter 5	-	-	-	8 709	3 222	5 487	-	-	-
5 - 10	-	-	-	8 255	2 779	5 476	-	-	-
10 - 15	24	2	22	7 148	2 906	4 242	7	1	6
15 - 20	6 894	2 612	4 282	6 060	2 585	3 475	5 195	2 730	2 465
20 - 25	19 389	8 538	10 851	8 418	4 893	3 525	15 809	8 510	7 299
25 - 30	17 197	9 178	8 019	3 722	2 131	1 591	15 402	8 548	6 854
30 - 35	12 618	6 484	6 134	1 217	647	570	13 292	6 289	7 003
35 - 40	10 960	6 094	4 866	678	424	254	11 660	5 425	6 235
40 - 45	7 320	3 661	3 659	400	243	157	7 900	3 091	4 809
45 - 50	4 657	2 135	2 522	289	154	135	5 183	1 674	3 509
50 - 55	2 680	1 339	1 341	317	172	145	3 073	1 110	1 963
55 - 60	1 430	813	617	391	233	158	1 638	649	989
60 - 65	557	374	183	854	602	252	786	321	465
65 - 70	322	223	99	1 490	1 121	369	381	149	232
70 - 75	54	36	18	970	719	251	57	33	24
75 und mehr	8	6	2	1 048	851	197	9	6	3
Zusammen	84 110	41 495	42 615	49 966	23 682	26 284	80 392	38 536	41 856
Weiblich									
unter 5	-	-	-	7 646	3 059	4 587	-	-	-
5 - 10	-	-	-	7 036	2 673	4 363	-	-	-
10 - 15	19	3	16	6 120	2 666	3 454	8	1	7
15 - 20	4 312	2 787	1 525	7 758	3 465	4 293	3 794	2 660	1 134
20 - 25	11 466	8 443	3 023	9 920	4 943	4 977	10 870	8 072	2 798
25 - 30	7 512	5 409	2 103	5 477	2 446	3 031	8 424	5 486	2 938
30 - 35	3 958	2 635	1 323	4 151	1 791	2 360	4 775	2 619	2 156
35 - 40	2 986	2 223	763	3 306	1 698	1 608	3 203	1 797	1 406
40 - 45	1 873	1 294	579	2 195	974	1 221	2 053	989	1 064
45 - 50	1 264	833	431	1 715	631	1 084	1 264	495	769
50 - 55	955	667	288	1 680	723	957	967	432	535
55 - 60	664	521	143	2 101	1 107	994	619	383	236
60 - 65	221	170	51	2 109	1 382	727	202	119	83
65 - 70	79	63	16	2 521	1 697	824	82	46	36
70 - 75	19	17	2	1 713	1 181	532	22	13	9
75 und mehr	5	5	-	2 240	1 842	398	3	2	1
Zusammen	35 333	25 070	10 263	67 688	32 278	35 410	36 286	23 114	13 172

Portzüge			Wanderungssaldo						Alter von ... bis unter ... Jahren
Nichterwerbspersonen			Erwerbspersonen			Nichterwerbspersonen			
insgesamt	Deutsche	Ausländer	insgesamt	Deutsche	Ausländer	insgesamt	Deutsche	Ausländer	
Insgesamt									
15 036	5 356	9 680	-	-	-	1 319	925	394	unter 5
15 569	4 507	11 062	-	-	-	- 278	945	- 1 223	5 - 10
9 499	4 280	5 219	28	3	25	3 769	1 292	2 477	10 - 15
9 842	4 970	4 872	2 217	9	2 208	3 976	1 080	2 896	15 - 20
14 776	8 599	6 177	4 176	399	3 777	3 562	1 237	2 325	20 - 25
8 590	4 352	4 238	883	553	330	609	225	384	25 - 30
4 855	2 129	2 726	- 1 491	211	- 1 702	513	309	204	30 - 35
3 405	1 719	1 686	- 917	1 095	- 2 012	579	403	176	35 - 40
2 203	937	1 266	- 760	875	- 1 635	392	280	112	40 - 45
1 642	534	1 108	- 526	799	- 1 325	362	251	111	45 - 50
1 680	580	1 100	- 405	464	- 869	317	315	2	50 - 55
2 161	939	1 222	- 163	302	- 465	331	401	- 70	55 - 60
2 207	1 182	1 025	- 210	104	- 314	756	802	- 46	60 - 65
2 984	1 752	1 232	- 62	91	- 153	1 027	1 066	- 39	65 - 70
2 068	1 282	786	- 6	7	- 13	615	618	- 3	70 - 75
2 502	1 948	554	1	3	- 2	786	745	41	75 und mehr
99 019	45 066	53 953	2 765	4 915	- 2 150	18 635	10 894	7 741	Insgesamt
Männlich									
8 011	2 741	5 270	-	-	-	698	481	217	unter 5
8 522	2 329	6 193	-	-	-	- 267	450	- 717	5 - 10
5 119	2 274	2 845	17	1	16	2 029	632	1 397	10 - 15
4 367	2 104	2 263	1 699	- 118	1 817	1 693	481	1 212	15 - 20
6 982	4 215	2 767	3 580	28	3 552	1 436	678	758	20 - 25
3 539	2 083	1 456	1 795	630	1 165	183	48	135	25 - 30
1 143	479	664	- 674	195	- 869	74	168	- 94	30 - 35
520	228	292	- 700	669	- 1 369	158	196	- 38	35 - 40
333	124	209	- 580	570	- 1 150	67	119	- 52	40 - 45
263	96	167	- 526	461	- 987	26	58	- 32	45 - 50
260	98	162	- 393	229	- 622	57	74	- 17	50 - 55
329	164	165	- 208	164	- 372	62	69	- 7	55 - 60
634	346	288	- 229	53	- 282	220	256	- 36	60 - 65
1 085	700	385	- 59	74	- 133	405	421	- 16	65 - 70
725	478	247	- 3	3	- 6	245	241	4	70 - 75
776	590	186	- 1	-	- 1	272	261	11	75 und mehr
42 608	19 049	23 559	3 718	2 959	759	7 358	4 633	2 725	Zusammen
Weiblich									
7 025	2 615	4 410	-	-	-	621	444	177	unter 5
7 047	2 178	4 869	-	-	-	- 11	495	- 506	5 - 10
4 380	2 006	2 374	11	2	9	1 740	660	1 080	10 - 15
5 475	2 866	2 609	518	127	391	2 283	599	1 684	15 - 20
7 794	4 384	3 410	596	371	225	2 126	559	1 567	20 - 25
5 051	2 269	2 782	- 912	- 77	- 835	426	177	249	25 - 30
3 712	1 650	2 062	- 817	16	- 833	439	141	298	30 - 35
2 885	1 491	1 394	- 217	426	- 643	421	207	214	35 - 40
1 870	813	1 057	- 180	305	- 485	325	161	164	40 - 45
1 379	438	941	-	338	- 338	336	193	143	45 - 50
1 420	482	938	- 12	235	- 247	260	241	19	50 - 55
1 832	775	1 057	45	138	- 93	269	332	- 63	55 - 60
1 573	836	737	19	51	- 32	536	546	- 10	60 - 65
1 899	1 052	847	- 3	17	- 20	622	645	- 23	65 - 70
1 343	804	539	- 3	4	- 7	370	377	- 7	70 - 75
1 726	1 358	368	2	3	- 1	514	484	30	75 und mehr
56 411	26 017	30 394	- 953	1 956	- 2 909	11 277	6 261	5 016	Zusammen

# Einbürgerungen

## 22. Einbürgerungen in Baden-Württemberg

Bezeichnung	1969	1970	1971	1972	1973	1974	1975	1976	1977	1978	
										insgesamt	darunter Ermessens-einbürgerungen
Einbürgerungen insgesamt	5 094	5 591	6 529	5 430	6 100	7 908	8 045	7 933	9 032	9 987	3 199
davon											
Männer <sup>1)</sup>	1 843	2 111	2 448	2 040	2 361	2 877	3 274	3 470	3 654	4 024	1 403
Frauen <sup>1)</sup>	1 656	1 582	1 701	1 404	1 756	2 293	2 560	2 705	3 339	3 598	1 198
Jugendliche und Heranwachsende <sup>2)</sup>	1 595	1 898	2 380	1 986	1 983	2 738	2 211	1 758	2 039	2 365	598
Anspruchseinbürgerungen	3 619	4 212	4 518	3 512	3 884	5 169	5 467	5 198	6 100	6 788	-
Ermessenseinbürgerungen	1 475	1 379	2 011	1 918	2 216	2 739	2 578	2 735	2 932	3 199	-
Darunter Einbürgerungen nach der früheren Staatsangehörigkeit											
Jugoslawien	1 426	1 640	1 647	1 360	1 468	1 894	1 768	1 636	2 009	1 777	338
Ungarn	869	1 139	982	955	878	1 064	1 059	1 090	1 152	1 164	145
Rumänien	321	719	1 260	840	1 155	1 831	2 001	1 718	2 215	2 630	15
Italien	237	307	477	404	444	687	629	455	385	401	224
Österreich	304	332	390	398	417	360	437	375	295	305	164
Tschechoslowakei	299	514	549	286	302	277	332	365	481	989	655
UdSSR	44	60	127	143	226	350	469	799	950	1 243	13
Polen	130	148	115	121	137	285	218	378	430	407	194
Frankreich	106	98	134	106	95	116	98	90	77	77	39
Spanien	44	38	58	64	83	120	91	59	65	71	46
Griechenland	52	30	28	34	40	66	61	54	98	101	90
Türkei	20	9	24	34	61	78	27	43	44	64	44
Israel	24	34	24	37	23	27	46	21	20	32	12
USA	24	25	52	40	83	62	40	51	43	40	29

1) Bis 1975 Männer/Frauen im Alter von 21 und ab 1976 im Alter von 18 und mehr Jahren. - 2) Jugendliche und Heranwachsende, die das 21. und ab 1976 das 18. Lebensjahr noch nicht vollendet haben.



## 23. Deutsche und ausländische Kinder in Kindergärten im April 1979

Alter von ... bis unter ... Jahren	Kinder insgesamt	Darunter im Kindergarten		Ausländische Kinder		Darunter im Kindergarten		
	1000		Spalte 2 in % von Spalte 1	1000	Spalte 4 in % von Spalte 1	1000	Spalte 6 in % von Spalte 4	Spalte 6 in % von Spalte 2
	1	2	3	4	5	6	7	8
3 - 4	92,2	44,0	48	20,0	22	(8,8)	(44)	(20)
4 - 5	100,2	79,4	79	18,0	18	10,6	59	13
5 - 6	96,5	81,2	84	19,6	20	14,0	71	17
Zusammen	288,9	204,6	71	57,6	20	33,4	58	16

Quelle: Mikrozensus.

## 24. Deutsche und ausländische Kinder in öffentlichen und privaten Sonderschulkindergärten am 30. August 1978

Sonderschulkindergärten für ...	Betreute Kinder insgesamt	Davon nach ...							
		Geschlecht		Staatsangehörigkeit					
		männlich	weiblich	Deutschland	Griechenland	Italien	Jugoslawien	Türkei	Sonstige
Lernbehinderte	83	54	29	65	3	5	4	2	4
darunter private	32	24	8	32	-	-	-	-	-
Geistigbehinderte	853	509	344	767	7	18	23	27	11
darunter private	377	217	160	346	2	6	8	12	3
Gehörlose und Schwerhörige	169	98	71	145	9	1	4	9	1
darunter private	57	34	23	49	-	1	3	3	1
Sprachbehinderte	363	267	96	353	-	2	3	2	3
darunter private	49	35	14	46	-	1	-	1	1
Körperbehinderte	561	329	232	460	9	23	12	48	9
darunter private	341	211	130	297	3	11	4	23	3
Verhaltensgestörte	89	50	39	89	-	-	-	-	-
darunter private	-	-	-	-	-	-	-	-	-
Langzeitkranke, privat	10	5	5	2	-	-	-	8	-
Insgesamt	2 128	1 312	816	1 881	28	49	46	96	28
darunter private	866	526	340	772	5	19	15	47	8

## 25. Deutsche und ausländische Kinder in öffentlichen Schulkindergärten

Stand	Betreute Kinder insgesamt	Davon nach ...							
		Geschlecht		Staatsangehörigkeit					
		männlich	weiblich	Deutschland	Griechenland	Italien	Jugoslawien	Türkei	Sonstige
11.9.1974	1 989	1 227	762	1 802	14	62	32	32	47
10.9.1975	2 834	1 711	1 123	2 608	19	63	37	57	50
15.9.1976	2 136	1 327	809	1 959	14	57	30	41	35
14.9.1977	2 761	1 734	1 027	2 417	28	85	75	96	60
30.8.1978	2 707	1 672	1 035	2 322	28	94	87	126	50

## 26. Ausländische Schüler an öffentlichen und privaten Grund- und Hauptschulen nach ausgewählter Staatsangehörigkeit und Klassenstufen am 30. August 1978

Klassenstufen	Ausländer			Davon nach der Staatsangehörigkeit						
	insgesamt	männlich	weiblich	Griechenland	Italien	Jugoslawien	Portugal	Spanien	Türkei	Sonstige
Anzahl										
1	15 399	7 848	7 551	1 828	3 074	2 950	420	553	5 552	1 022
2	12 814	6 398	6 416	1 701	2 720	2 344	366	518	4 162	1 003
3	11 254	5 617	5 637	1 770	2 437	1 734	322	514	3 495	982
4	10 244	5 139	5 105	1 491	2 180	1 668	329	493	3 017	1 066
5	7 430	3 731	3 699	1 268	1 714	1 041	240	366	2 427	374
6	7 107	3 552	3 555	1 226	1 639	967	240	317	2 425	293
7	6 151	3 154	2 997	858	1 375	857	214	272	2 235	340
8	5 750	2 944	2 806	708	1 407	854	191	341	1 929	320
9/10	4 279	2 205	2 074	592	998	669	155	250	1 306	309
Zusammen	80 428	40 588	39 840	11 442	17 544	13 084	2 477	3 624	26 548	5 709
%										
1	19,1	19,3	19,0	16,0	17,5	22,5	17,0	15,3	20,9	17,9
2	15,9	15,8	16,1	14,9	15,5	17,9	14,8	14,3	15,7	17,6
3	14,0	13,8	14,1	15,5	13,9	13,3	13,0	14,2	13,2	17,2
4	12,7	12,7	12,8	13,0	12,4	12,7	13,3	13,6	11,4	18,7
5	9,2	9,2	9,3	11,1	9,8	8,0	9,7	10,1	9,1	6,6
6	8,8	8,8	8,9	10,7	9,3	7,4	9,7	8,7	9,1	5,1
7	7,6	7,8	7,5	7,5	7,8	6,5	8,6	7,5	8,4	6,0
8	7,1	7,3	7,0	6,2	8,0	6,5	7,7	9,4	7,3	5,6
9/10	5,3	5,4	5,2	5,2	5,7	5,1	6,3	6,9	4,9	5,4

## Ausbildung

### 27. Ausländische Schüler an öffentlichen und privaten Realschulen nach ausgewählter Staatsangehörigkeit und Klassenstufen am 30. August 1978

Klassen- stufen	Ausländer			Davon nach der Staatsangehörigkeit						
	insgesamt	männlich	weiblich	Griechenland	Italien	Jugoslawien	Portugal	Spanien	Türkei	Sonstige
Anzahl										
5	1 358	675	683	278	208	348	26	88	201	209
6	1 212	545	667	215	215	293	27	65	179	218
7	1 022	485	537	172	187	209	11	70	149	224
8	942	444	498	243	152	170	18	56	92	211
9	748	356	392	189	113	121	10	61	67	187
10	498	219	279	88	84	80	6	55	55	130
Zusammen	5 780	2 724	3 056	1 185	959	1 221	98	395	743	1 179
%										
5	23,5	24,8	22,3	23,5	21,7	28,5	26,5	22,3	27,1	17,7
6	21,0	20,0	21,8	18,1	22,4	24,0	27,6	16,5	24,1	18,5
7	17,7	17,8	17,6	14,5	19,5	17,1	11,2	17,7	20,1	19,0
8	16,3	16,3	16,3	20,5	15,8	13,9	18,4	14,2	12,4	17,9
9	12,9	13,1	12,8	15,9	11,8	9,9	10,2	15,4	9,0	15,9
10	8,6	8,0	9,1	7,4	8,8	6,6	6,1	13,9	7,4	11,0

### 28. Deutsche und ausländische Schüler und Studierende an öffentlichen und privaten allgemeinbildenden und beruflichen Schulen im Herbst 1978 sowie an Höheren Fachschulen und Hochschulen im WS 1978/79

Schulart	Deutsche und Ausländer			Darunter Ausländer					
	insgesamt	männlich	weiblich	insgesamt	männlich	weiblich	insgesamt	männlich	weiblich
	Anzahl						%		
Vorschulische Erziehung <sup>1)</sup>	4 835	2 984	1 851	632	383	249	13,1	12,8	13,5
Allgemeinbildende Schulen zusammen	1 487 583	763 923	723 660	101 066	51 149	49 917	6,8	6,7	6,9
davon									
Grund- und Hauptschulen <sup>2)</sup>	819 196	427 616	391 580	80 428	40 588	39 840	9,8	9,5	10,2
Sonderschulen	64 349	38 644	25 705	7 885	4 353	3 532	12,3	11,3	13,7
Realschulen	252 197	115 645	136 552	5 780	2 724	3 056	2,3	2,4	2,2
Allgemeinbildende Gymnasien <sup>3)</sup>	323 760	167 570	156 190	5 930	2 953	2 977	1,8	1,8	1,9
Kollegs, Abendgymnasien, Abendrealschulen	4 709	2 520	2 189	177	98	79	3,8	3,9	3,6
Freie Waldorfschulen, Integrierte Gesamtschulen und Integrierte Orientierungsstufen	23 372	11 928	11 444	866	433	433	3,7	3,6	3,8
Berufliche Schulen zusammen	384 829	210 768	174 061	14 173	7 970	6 203	3,7	3,8	3,6
davon									
Berufsschulen (einschließlich Sonderberufsschulen) zusammen	251 379	150 845	100 534	10 559	5 998	4 561	4,2	4,0	4,5
davon									
gewerbliche	158 232	123 399	34 833	6 647	5 690	957	4,2	4,6	2,7
kaufmännische	64 178	20 056	44 122	624	171	453	1,0	0,9	1,0
haus- und landwirtschaftliche	26 124	5 914	20 210	3 066	94	2 972	11,7	1,6	14,7
Sonderberufsschulen	2 845	1 476	1 369	222	43	179	7,8	2,9	13,1
Berufsgrundbildungsjahr <sup>4)</sup>	3 890	3 221	669	110	89	21	2,8	2,8	3,1
Berufsfachschulen zusammen <sup>5)</sup>	62 595	27 069	35 526	2 423	1 221	1 202	3,9	4,5	3,4
davon									
gewerbliche	22 353	19 892	2 461	1 239	1 037	202	5,5	5,2	8,2
kaufmännische	22 799	6 796	16 003	758	180	578	3,3	2,6	3,6
haus- und landwirtschaftliche <sup>6)</sup>	16 514	336	16 178	423	2	421	2,5	0,5	2,6
sonstige <sup>7)</sup>	929	45	884	3	2	1	0,3	4,4	0,1
Berufskollegs	17 038	3 539	13 499	198	89	109	1,2	2,5	0,8
Berufsaufbauschulen <sup>8)</sup>	1 629	1 117	512	56	44	12	3,4	3,9	2,3
Berufliche Gymnasien	24 481	14 754	9 727	301	178	123	1,2	1,2	1,3
Fachschulen	8 239	5 252	2 987	206	165	41	2,5	3,1	1,4
Tages- und Abendtechnikerschulen	3 740	3 443	297	168	158	10	4,5	4,6	3,4
Schulen des Gesundheitswesens	11 838	1 528	10 310	152	28	124	1,3	1,8	1,2
Höhere Fachschulen	246	117	129	12	7	5	4,9	6,0	3,9
Vorbereitungskurse an Fachhochschulen <sup>9)</sup>	122	78	44	1	1	-	0,8	1,3	-
Hochschulbereich zusammen	139 597	91 117	48 480	8 680	5 737	2 943	6,2	6,3	6,1
davon									
Universitäten	96 471	65 144	31 327	7 217	4 666	2 551	7,5	7,2	8,1
Pädagogische Hochschulen <sup>10)</sup>	15 403	5 374	10 029	105	39	66	0,7	0,7	0,7
Fachhochschulen	24 673	19 036	5 637	976	861	115	4,0	4,5	2,0
Kunstakademien									
Musikhochschulen	3 050	1 563	1 487	382	171	211	12,5	10,9	14,2

1) Schul- und Sonderschulkindergärten. - 2) Einschließlich Förderschulen. - 3) Voll-, Pro- und Aufbaugymnasien sowie Evangelisch-Theologische Seminare. - 4) Schulische und kooperative Form. - 5) Einschließlich Sonderberufsfachschulen und Fremdsprachenschulen. - 6) Einschließlich Kinderpflegerinnenschule. - 7) Berufsfachschule für Gymnastiklehrerinnen. - 8) Einschließlich Technische Oberschule und privates Abendgymnasium. - 9) Nur Landesverband Abendreal-schulen; Quelle: Ministerium für Wissenschaft und Kunst. - 10) Einschließlich Berufspädagogische Hochschule.



29. Ausländische Schüler und Studierende an öffentlichen und privaten allgemeinbildenden und beruflichen Schulen im Herbst 1978 sowie an Höheren Fachschulen und Hochschulen im WS 1978/79 nach ausgewählter Staatsangehörigkeit

Schulart	Ausländer insgesamt	Davon nach der Staatsangehörigkeit						
		Griechenland	Italien	Jugoslawien	Portugal	Spanien	Türkei	Sonstige
Vorschulische Erziehung <sup>1)</sup>	632	56	143	133	22	17	222	39
Allgemeinbildende Schulen zusammen	101 066	13 897	21 991	15 948	2 884	4 687	30 553	11 106
davon								
Grund- und Hauptschulen <sup>2)</sup>	80 428	11 442	17 544	13 084	2 477	3 624	26 548	5 709
Sonderschulen	7 885	667	2 784	719	263	376	2 608	468
Realschulen	5 780	1 185	959	1 221	98	395	743	1 179
Allgemeinbildende Gymnasien <sup>3)</sup>	5 930	553	568	846	37	226	501	3 199
Kollegs, Abendgymnasien, Abendrealschulen	177	16	20	25	1	8	36	71
Freie Waldorfschulen, Integrierte Gesamtschulen und Integrierte Orientierungsstufen	866	34	116	53	8	58	117	480
Berufliche Schulen zusammen	14 173	1 646	3 550	1 921	343	776	4 053	1 884
davon								
Berufsschulen (einschließlich Sonderberufsschulen) zusammen	10 559	1 245	2 995	1 318	271	570	3 278	882
davon								
gewerbliche	6 647	742	1 846	957	173	380	1 922	627
kaufmännische	624	36	132	144	14	67	48	183
haus- und landwirtschaftliche	3 066	430	950	195	79	121	1 237	54
Sonderberufsschulen	222	37	67	22	5	2	71	18
Berufsgrundbildungsjahr <sup>4)</sup>	110	14	22	17	7	10	25	15
Berufsfachschulen zusammen <sup>5)</sup>	2 423	285	430	460	62	156	618	412
davon								
gewerbliche	1 239	160	229	211	39	76	397	127
kaufmännische	758	95	112	157	13	52	149	180
haus- und landwirtschaftliche <sup>6)</sup>	423	30	88	92	10	27	72	104
sonstige <sup>7)</sup>	3	-	1	-	-	1	-	1
Berufskollegs	198	24	20	27	-	9	25	93
Berufsaufbauschulen	56	4	8	5	1	6	17	15
Berufliche Gymnasien <sup>8)</sup>	301	43	34	52	2	13	69	88
Fachschulen	206	17	11	11	-	2	7	158
Tages- und Abendtechnikerschulen	168	11	15	7	-	10	9	116
Schulen des Gesundheitswesens	152	3	15	24	-	-	5	105
Höhere Fachschulen	12	-	-	1	-	1	-	10
Vorbereitungskurse an Fachhochschulen <sup>9)</sup>	1	-	1	-	-	-	-	-
Hochschulbereich zusammen <sup>10)</sup>	8 339	760	210	169	37	121	559	6 483
davon								
Universitäten	6 876	677	159	136	32	93	392	5 387
Pädagogische Hochschulen <sup>11)</sup>	105	14	9	2	-	3	5	72
Fachhochschulen	976	64	35	22	5	15	150	685
Kunstakademien	382	5	7	9	-	10	12	339
Musikhochschulen								

1) Schul- und Sonderschulkindergärten. - 2) Einschließlich Förderschulen. - 3) Voll-, Pro- und Aufbaugymnasien sowie Evangelisch-Theologische Seminare. - 4) Schulische und kooperative Form. - 5) Einschließlich Sonderberufsfachschulen und Fremdsprachenschulen. - 6) Einschließlich Kinderpflegerinnenschule. - 7) Berufsfachschule für Gymnastiklehrerinnen. - 8) Einschließlich Technische Oberschulen und privates Abendgymnasium. - 9) Nur Landesverband Abendrealschulen; Quelle: Ministerium für Wissenschaft und Kunst. - 10) Ohne Studienkollegiaten. - 11) Einschließlich Berufspädagogische Hochschule.

**Ausbildung**
**30. Ausländische Schüler an öffentlichen und privaten Grund- und Hauptschulen<sup>1)</sup> nach ausgewählter Staatsangehörigkeit in den Stadt- und Landkreisen am 30. August 1978**

Kreis Region Regierungsbezirk Land	Deutsche und Ausländer insgesamt	Darunter Ausländer		Davon nach der Staatsangehörigkeit						
		Anzahl	%	Griechen- land	Italien	Jugo- slawien	Portugal	Spanien	Türkei	Sonstige
<b>Stadtkreis</b>										
Stuttgart, Landeshauptstadt	33 747	6 953	20,6	2 127	1 297	1 502	186	298	964	579
<b>Landkreise</b>										
Böblingen	27 169	4 015	14,8	907	842	596	217	104	1 039	310
Esslingen	38 130	5 469	14,3	1 302	923	721	81	142	1 924	376
Göppingen	20 104	2 415	12,0	165	658	453	78	126	828	107
Ludwigsburg	37 576	5 817	15,5	1 226	1 370	750	190	204	1 629	448
Rems-Murr-Kreis	30 715	3 812	12,4	1 363	756	420	98	122	832	221
Region Mittlerer Neckar	187 441	28 481	15,2	7 090	5 846	4 442	850	996	7 216	2 041
<b>Stadtkreis</b>										
Heilbronn	9 212	1 480	16,1	166	250	203	30	62	666	103
<b>Landkreise</b>										
Heilbronn	23 537	2 036	8,7	130	314	232	32	114	1 118	96
Hohenlohekreis	9 070	509	5,6	137	47	150	-	4	153	18
Schwäbisch Hall	15 288	776	5,1	82	89	148	12	34	354	57
Main-Tauber-Kreis	12 342	392	3,2	15	53	41	11	27	213	32
Region Franken	69 449	5 193	7,5	530	753	774	85	241	2 504	306
<b>Landkreise</b>										
Heidenheim	11 485	1 226	10,7	224	208	156	1	71	521	45
Ostalbkreis	27 081	1 917	7,1	346	324	294	19	35	827	72
Region Ostwürttemberg	38 566	3 143	8,1	570	532	450	20	106	1 348	117
Regierungsbezirk Stuttgart	295 456	36 817	12,5	8 190	7 131	5 666	955	1 343	11 068	2 464
<b>Stadtkreise</b>										
Baden-Baden	3 178	208	6,5	-	48	55	2	15	51	37
Karlsruhe	18 181	1 867	10,3	81	380	388	14	191	612	201
<b>Landkreise</b>										
Karlsruhe	35 090	2 562	7,3	217	482	489	58	79	1 092	145
Rastatt	18 693	1 254	6,7	61	395	394	16	10	289	89
Region Mittlerer Oberrhein	75 142	5 891	7,8	359	1 305	1 326	90	295	2 044	472
<b>Stadtkreise</b>										
Heidelberg	5 707	604	10,6	48	58	29	5	17	300	147
Mannheim	20 681	3 573	17,3	354	690	367	24	233	1 680	225
<b>Landkreise</b>										
Neckar-Odenwald-Kreis	13 624	711	5,2	118	89	122	9	21	321	31
Rhein-Neckar-Kreis	38 444	3 289	8,6	281	416	235	71	418	1 574	294
Region Unterer Neckar	78 456	8 177	10,4	801	1 253	753	109	689	3 875	697
<b>Stadtkreis</b>										
Pforzheim	8 863	1 179	13,3	44	347	228	34	118	335	73
<b>Landkreise</b>										
Calw	12 503	1 343	10,7	48	240	319	207	21	444	64
Enzkreis	15 062	1 708	11,3	197	459	190	27	102	647	86
Freudenstadt	10 087	596	5,9	7	72	140	8	8	330	31
Region Nordschwarzwald	46 515	4 826	10,4	296	1 118	877	276	249	1 756	254
Regierungsbezirk Karlsruhe	200 113	18 894	9,4	1 456	3 676	2 956	475	1 233	7 675	1 423
<b>Stadtkreis</b>										
Freiburg im Breisgau	9 903	846	8,5	33	276	123	72	69	97	176
<b>Landkreise</b>										
Breisgau-Hochschwarzwald	18 714	730	3,9	13	182	93	39	14	291	98
Emmendingen	13 559	541	4,0	16	206	63	30	19	160	47
Ortenaukreis	38 840	1 812	4,7	57	428	250	112	117	655	193
Region Südlicher Oberrhein	81 016	3 929	4,8	119	1 092	529	253	219	1 203	514
<b>Landkreise</b>										
Rottweil	13 936	888	6,4	47	234	169	30	110	245	53
Schwarzwald-Baar-Kreis	19 269	1 979	10,3	129	449	648	23	144	502	84
Tuttlingen	11 425	1 145	10,0	20	389	316	4	58	304	54
Region Schwarzwald-Baar-Heuberg	44 630	4 012	9,0	196	1 072	1 133	57	312	1 051	191
<b>Landkreise</b>										
Konstanz	20 303	2 079	10,2	30	741	256	269	171	419	193
Lörrach	18 383	1 523	8,3	10	828	116	32	50	393	94
Waldshut	15 626	1 193	7,6	23	619	113	9	22	333	74
Region Hochrhein-Bodensee	54 312	4 795	8,8	63	2 188	485	310	243	1 145	361
Regierungsbezirk Freiburg	179 958	12 736	7,1	378	4 352	2 147	620	774	3 399	1 066
<b>Landkreise</b>										
Reutlingen	21 183	2 742	12,9	616	476	510	157	40	797	146
Tübingen	12 805	1 391	10,9	341	331	150	14	40	423	92
Zollernalbkreis	16 922	1 587	9,4	65	416	395	4	55	587	65
Region Neckar-Alb	50 910	5 720	11,2	1 022	1 223	1 055	175	135	1 807	303
<b>Stadtkreis</b>										
Ulm	7 300	1 050	14,4	136	209	170	40	50	379	66
<b>Landkreise</b>										
Alb-Donau-Kreis	16 621	1 351	8,1	132	133	257	50	11	690	78
Biberach	16 570	562	3,4	32	86	144	7	16	240	37
Region Donau-Iller <sup>2)</sup>	40 491	2 963	7,3	300	428	571	97	77	1 309	181
<b>Landkreise</b>										
Bodenseekreis	15 747	1 349	8,6	39	400	289	13	24	457	127
Ravensburg	24 068	1 286	5,3	43	184	304	140	23	462	130
Sigmaringen	12 453	663	5,3	14	150	96	2	15	371	15
Region Bodensee-Oberschwaben	52 268	3 298	6,3	96	734	689	155	62	1 290	272
Regierungsbezirk Tübingen	143 669	11 981	8,3	1 418	2 385	2 315	427	274	4 406	756
<b>Baden-Württemberg</b>	<b>819 196</b>	<b>80 428</b>	<b>9,8</b>	<b>11 442</b>	<b>17 544</b>	<b>13 084</b>	<b>2 477</b>	<b>3 624</b>	<b>26 548</b>	<b>5 709</b>

1) Einschließlich Förderschulen. - 2) Soweit Land Baden-Württemberg.

Ausländeranteil an Grund- und Hauptschulen<sup>1)</sup> in den Stadt- und Landkreisen

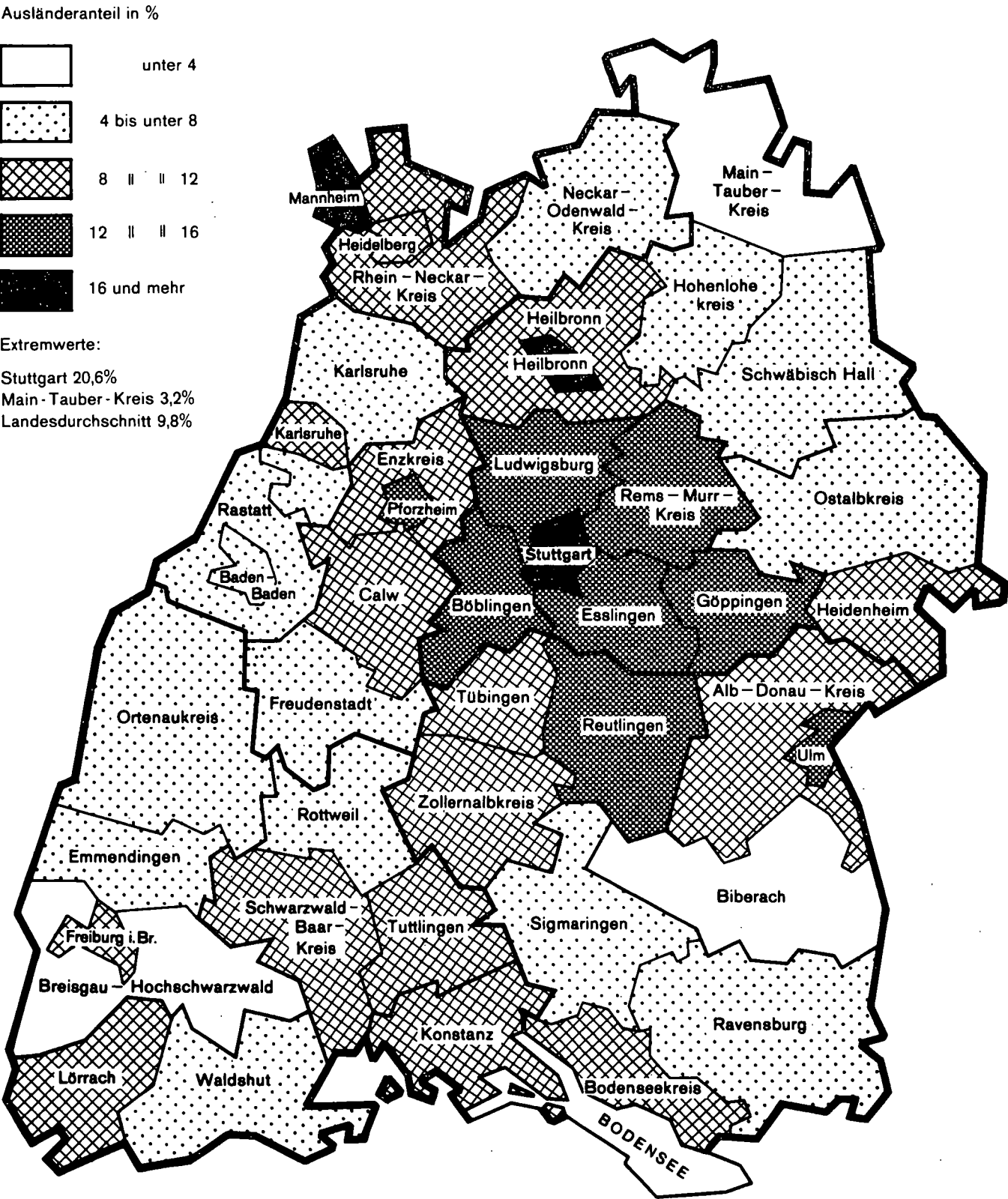

1) Öffentliche und private Schulen, Stand 30. 8. 78.

## Ausbildung

### 31. Ausländische Schüler an öffentlichen und privaten Grund- und Hauptschulen, Sonderschulen, Realschulen und Gymnasien nach Geburtsjahren am 30. August 1978

Geburtsjahr	Grund- und Hauptschulen		Sonderschulen		Realschulen		Gymnasien	
	Ausländer	% <sup>1)</sup>	Ausländer <sup>2)</sup>	% <sup>1)2)</sup>	Ausländer	% <sup>1)</sup>	Ausländer <sup>2)</sup>	% <sup>1)2)</sup>
1972 und später	6 347	13,2	61	12,2	-	-	-	-
1971	12 277	10,9	244	12,4	-	-	-	-
1970	10 794	9,1	441	12,1	-	-	-	-
1969	10 163	7,7	638	12,3	2	13,3	5	3,1
1968	9 100	8,9	796	12,2	413	2,5	385	1,8
1967	7 093	11,6	914	12,3	1 003	2,7	783	1,8
1966	6 787	11,1	1 048	12,2	1 083	2,5	788	1,8
1965	6 385	10,1	1 088	12,2	953	2,3	759	1,8
1964	6 142	8,9	1 103	12,3	920	2,3	747	1,8
1963	3 909	9,3	891	12,3	684	1,8	711	1,8
1962	1 275	15,0	378	12,2	458	1,8	616	1,8
1961	156	20,2	157	12,2	202	2,4	521	1,8
1960	-	-	126	12,0	62	5,1	421	1,8
1959	-	-	-	-	-	-	142	1,8
1958	-	-	-	-	-	-	41	1,9
1957 und früher	-	-	-	-	-	-	11	2,2
Insgesamt	80 428	9,8	7 885	12,3	5 780	2,3	5 930	1,8
Dagegen im Vorjahr	72 887	8,4	6 995	10,6	4 623	1,9	5 632	1,8

1) In % aller Schüler (Deutsche und Ausländer) desselben Geburtsjahrgangs in derselben Schulart. - 2) Geschätzte Zahlen.

### 32. Deutsche und ausländische Schüler mit Abschlußprüfungen<sup>1)</sup> an öffentlichen und privaten Schulen

Art des Schulabschlusses	Deutsche				Ausländer				Deutsche				Ausländer			
	1978		dagegen 1977		1978		dagegen 1977		1978		dagegen 1977		1978		dagegen 1977	
	zus.	weibl.	zus.	weibl.	zus.	weibl.	zus.	weibl.	zus.	weibl.	zus.	weibl.	zus.	weibl.	zus.	weibl.
	Anzahl								in % des entsprechenden Altersjahrganges							
Entlassungen aus Hauptschulen																
mit Hauptschulabschluß	63 352	29 702	63 059	29 761	2 734	1 331	2 122	1 003	42,1	40,5	43,2	41,8	25,4	25,3	22,2	21,2
ohne Hauptschulabschluß <sup>2)</sup>	6 302	2 718	6 413	2 831	1 668	797	1 889	820	4,2	3,7	4,4	4,0	15,5	15,1	19,8	17,3
Mittlere Abschlußprüfungen																
Mittlere Reife an Realschulen	31 465	17 666	26 985	14 988	228	127	162	92	20,9	24,1	18,5	21,1	2,1	2,4	1,7	1,9
Allgemeinbildenden Gymnasien	6 341	3 625	5 067	2 812	86	49	121	54	4,2	4,9	3,5	4,0	0,8	0,9	1,3	1,1
Fachschulreife an Berufsfachschulen	11 573	.	10 588	.	182	.	161	.	8,9	.	8,4	.	1,5	.	1,4	.
Berufsaufbau-schulen <sup>3)</sup>	1 561	.	2 010	.	33	.	29	.	1,2	.	1,6	.	0,3	.	0,2	.
Prüfungen an Fachschulen	4 964	.	5 277	.	106	.	81	.	4,3	.	4,8	.	0,6	.	0,5	.
Prüfungen an Technikerschulen	1 169	.	2 058	.	76	.	82	.	1,0	.	1,9	.	0,4	.	0,5	.
Hochschulprüfungen																
allgemeine und fachgebundene Hochschulreife	25 219	11 181	24 239	10 586	45	16	80	35	19,4	17,6	19,2	17,1	0,4	0,3	0,7	0,6
Fachhochschulreife <sup>4)5)</sup>	3 515	.	5 166	.	42	.	50	.	2,7	.	4,1	.	0,3	.	0,4	.

1) Aufgrund neuer Berechnungsmethoden treten Abweichungen zu den bisher veröffentlichten Zahlen von 1977 auf. - 2) Bei Ausländern ohne "Sonstige Abgänge (Ausland)" aus den Klassenstufen 5 bis 8. - 3) Einschließlich Berufsschullehrgänge. - 4) Einschließlich Fachhochschulreife an Berufskollegs, Fach- und Technikerschulen, ohne Vorbereitungskurse an Fachhochschulen einschließlich A2-Programm. - 5) Einschließlich Sonderschulen.

33. Deutsche und ausländische Schüler an öffentlichen und privaten Sonderschulen nach der Art der Behinderung  
in den Regierungsbezirken am 30. August 1978

Sonderschule für ...		Deutsche und Ausländer			Darunter Ausländer					
		insgesamt	männlich	weiblich	insgesamt	männlich	weiblich	insgesamt	männlich	weiblich
		Anzahl						%		
Lernbehinderte	Stuttgart	16 422	9 661	6 761	3 166	1 685	1 481	19,3	17,4	21,9
	Karlsruhe	11 204	6 533	4 671	1 471	816	655	13,1	12,5	14,0
	Freiburg	9 303	5 582	3 721	1 137	635	502	12,2	11,4	13,5
	Tübingen	7 287	4 412	2 875	972	544	428	13,3	12,3	14,9
	BW	44 216	26 188	18 028	6 746	3 680	3 066	15,3	14,1	17,0
Geistigbehinderte	Stuttgart	3 294	1 931	1 363	222	128	94	6,7	6,6	6,9
	Karlsruhe	2 084	1 172	912	101	58	43	4,8	4,9	4,7
	Freiburg	1 849	1 088	761	72	41	31	3,9	3,8	4,1
	Tübingen	1 721	1 001	720	80	52	28	4,6	5,2	3,9
	BW	8 948	5 192	3 756	475	279	196	5,3	5,4	5,2
Blinde und Seh- behinderte	Stuttgart	133	71	62	13	5	8	9,8	7,0	12,9
	Karlsruhe	328	186	142	7	5	2	2,1	2,7	1,4
	Freiburg	162	104	58	7	5	2	4,3	4,8	3,4
	Tübingen	-	-	-	-	-	-	-	-	-
	BW	623	361	262	27	15	12	4,3	4,2	4,6
Gehörlose und Schwerhörige	Stuttgart	624	314	310	60	27	33	9,6	8,6	10,6
	Karlsruhe	321	179	142	18	8	10	5,6	4,5	7,0
	Freiburg	495	287	208	19	10	9	3,8	3,5	4,3
	Tübingen	182	107	75	9	5	4	4,9	4,7	5,3
	BW	1 622	887	735	106	50	56	6,5	5,6	7,6
Sprachbehinderte	Stuttgart	960	748	212	36	24	12	3,8	3,2	5,7
	Karlsruhe	693	492	201	18	13	5	2,6	2,6	2,5
	Freiburg	171	114	57	6	3	3	3,5	2,6	5,3
	Tübingen	272	217	55	8	8	-	2,9	3,7	-
	BW	2 096	1 571	525	68	48	20	3,2	3,1	3,8
Körperbehinderte	Stuttgart	796	469	327	130	75	55	16,3	16,0	16,8
	Karlsruhe	826	497	329	54	29	25	6,5	5,8	7,6
	Freiburg	124	82	42	5	3	2	4,0	3,7	4,8
	Tübingen	660	362	298	49	26	23	7,4	7,2	7,7
	BW	2 406	1 410	996	238	133	105	9,9	9,4	10,5
Im Krankenhaus befindliche Kinder und Jugendliche	Stuttgart	144	73	71	14	7	7	9,7	9,6	9,9
	Karlsruhe	258	138	120	11	5	6	4,3	3,6	5,0
	Freiburg	348	225	123	11	7	4	3,2	3,1	3,3
	Tübingen	282	158	124	38	22	16	13,5	13,9	12,9
	BW	1 032	594	438	74	41	33	7,2	6,9	7,5
Verhaltensgestörte	Stuttgart	894	646	248	63	49	14	7,0	7,6	5,6
	Karlsruhe	675	479	196	32	22	10	4,7	4,6	5,1
	Freiburg	818	554	264	32	18	14	3,9	3,2	5,3
	Tübingen	1 019	762	257	24	18	6	2,4	2,4	2,3
	BW	3 406	2 441	965	151	107	44	4,4	4,4	4,6
Zusammen	Stuttgart	23 267	13 913	9 354	3 704	2 000	1 704	15,9	14,4	18,2
	Karlsruhe	16 389	9 676	6 713	1 712	956	756	10,4	9,9	11,3
	Freiburg	13 270	8 036	5 234	1 289	722	567	9,7	9,0	10,8
	Tübingen	11 423	7 019	4 404	1 180	675	505	10,3	9,6	11,5
	BW	64 349	38 644	25 705	7 885	4 353	3 532	12,3	11,3	13,7

## Ausbildung

### 34. Deutsche und ausländische Schüler an öffentlichen Berufsschulen<sup>1)</sup> nach dem Ausbildungsverhältnis seit dem Schuljahr 1975/76

Schuljahr	Geschlecht	Deutsche und ausländische Schüler an Berufsschulen						
		insgesamt	darunter Schüler ohne Ausbildungsvertrag		darunter			
					Jungarbeiter und Jungange- stellte mit Arbeitsvertrag		Arbeitslose Berufsschüler	
Anzahl		%	Anzahl	%	Anzahl	%		
1975/76	Männlich	137 646	10 148	7,4	6 599	4,8	3 141	2,3
	Weiblich	86 939	19 030	21,9	13 743	15,8	4 254	4,9
	Zusammen	224 585	29 178	13,0	20 342	9,1	7 395	3,3
1976/77	Männlich	132 586	9 342	7,0	6 040	4,6	2 692	2,0
	Weiblich	82 779	16 128	19,5	11 243	13,6	4 099	5,0
	Zusammen	215 365	25 470	11,8	17 283	8,0	6 791	3,2
1977/78	Männlich	138 062	8 862	6,4	5 708	4,1	2 349	1,7
	Weiblich	87 231	15 289	17,5	10 727	12,3	3 771	4,3
	Zusammen	225 293	24 151	10,7	16 435	7,3	6 120	2,7
1978/79	Männlich	149 369	9 139	6,1	6 029	4,0	2 519	1,7
	Weiblich	99 134	15 795	15,9	11 201	11,3	3 982	4,0
	Zusammen	248 503	24 934	10,0	17 230	6,9	6 501	2,6

1) Ohne Sonderberufsschulen. - 2) In % der ausländischen Schüler insgesamt. - 3) Ohne Mithelfende Familienangehörige, Praktikanten und Ausländer in

### 35. Ausländische Schüler an öffentlichen Berufsschulen<sup>1)</sup> nach dem Ausbildungsverhältnis und der Staatsangehörigkeit seit dem Schuljahr 1975/76

Ausländische Schüler nach der Staatsangehörigkeit	Geschlecht	Ausländische Schüler im Schuljahr ...					
		1975/76			1976/77		
		insgesamt	darunter mit Ausbildungsvertrag		insgesamt	darunter mit Ausbildungsvertrag	
			Anzahl	%		Anzahl	%
Ausländische Schüler insgesamt	Männlich	6 411	3 744	58,4	5 335	3 065	57,5
	Weiblich	4 157	1 387	33,4	3 878	1 384	35,7
	Zusammen	10 568	5 131	48,6	9 213	4 449	48,3
davon Griechenland	Männlich	924	568	61,5	711	427	60,1
	Weiblich	781	206	26,4	677	195	28,8
	Zusammen	1 705	774	45,4	1 388	622	44,8
Italien	Männlich	1 673	898	53,7	1 408	707	50,2
	Weiblich	1 195	303	25,4	1 177	330	28,0
	Zusammen	2 868	1 201	41,9	2 585	1 037	40,1
Jugoslawien	Männlich	904	709	78,4	726	582	80,2
	Weiblich	575	321	55,8	540	338	62,6
	Zusammen	1 479	1 030	69,6	1 266	920	72,7
Portugal	Männlich	152	74	48,7	119	74	62,2
	Weiblich	107	25	23,4	100	31	31,0
	Zusammen	259	99	38,2	219	105	47,9
Spanien	Männlich	457	312	68,3	372	275	73,9
	Weiblich	290	110	37,9	243	112	46,1
	Zusammen	747	422	56,5	615	387	62,9
Türkei	Männlich	1 560	557	35,7	1 494	554	37,1
	Weiblich	885	186	21,0	880	174	19,8
	Zusammen	2 445	743	30,4	2 374	728	30,7
Sonstige	Männlich	741	626	84,5	505	446	88,3
	Weiblich	324	236	72,8	261	204	78,2
	Zusammen	1 065	862	80,9	766	650	84,9

1) Ohne Sonderberufsschulen.

Ausländische Schüler an Berufsschulen								Geschlecht	Schuljahr
insgesamt	darunter Schüler ohne Ausbildungsvertrag		davon						
			Jungarbeiter und Jungange- stellte mit Arbeitsvertrag		Arbeitslose Berufsschüler				
	Anzahl	%	Anzahl	% <sup>2)</sup>	Anzahl	% <sup>2)</sup>			
6 411	1 424	22,2	804	12,5	620	9,7	Männlich	1975/76	
4 157	1 678	40,4	969	23,3	709	17,1	Weiblich		
10 568	3 102 <sup>3)</sup>	29,4	1 773	16,8	1 329	12,6	Zusammen		
5 335	2 272	42,6	1 271	23,8	1 001	18,8	Männlich	1976/77	
3 878	2 126	54,8	1 205	31,1	921	23,7	Weiblich		
9 213	4 398 <sup>3)</sup>	47,7	2 476	26,9	1 922	20,9	Zusammen		
5 371	2 234	41,6	1 336	24,9	898	16,7	Männlich	1977/78	
4 094	2 502	61,1	1 450	35,4	1 052	25,7	Weiblich		
9 465	4 736 <sup>3)</sup>	50,0	2 786	29,4	1 950	20,6	Zusammen		
5 955	2 650	44,5	1 704	28,6	946	15,9	Männlich	1978/79	
4 381	2 678	61,1	1 368	31,2	1 310	29,9	Weiblich		
10 336	5 328	51,4	3 072	29,7	2 256	21,8	Zusammen		

Fördermaßnahmen.

Ausländische Schüler im Schuljahr ...							Geschlecht	Ausländische Schüler nach der Staatsangehörigkeit
1977/78			1978/79					
insgesamt	darunter mit Ausbildungsvertrag		insgesamt	darunter mit Ausbildungsvertrag				
Anzahl		%	Anzahl		%			
5 371	2 986	55,6	5 955	3 155	53,0	Männlich	Ausländische Schüler insgesamt	
4 094	1 297	31,7	4 381	1 331	30,4	Weiblich		
9 465	4 283	45,3	10 336	4 486	43,4	Zusammen		
627	362	57,7	624	341	54,6	Männlich	davon Griechenland	
659	171	25,9	584	150	25,7	Weiblich		
1 286	533	41,4	1 208	491	40,6	Zusammen		
1 521	743	48,8	1 657	792	47,8	Männlich	Italien	
1 255	301	24,0	1 270	316	24,9	Weiblich		
2 776	1 044	37,6	2 927	1 108	37,9	Zusammen		
746	584	78,3	813	639	78,6	Männlich	Jugoslawien	
501	285	56,9	505	308	61,0	Weiblich		
1 247	869	69,7	1 318	947	71,9	Zusammen		
110	54	49,1	153	75	49,0	Männlich	Portugal	
94	28	29,8	118	31	26,3	Weiblich		
204	82	40,2	271	106	39,1	Zusammen		
353	259	73,4	330	230	69,7	Männlich	Spanien	
235	110	46,8	240	118	49,2	Weiblich		
588	369	62,8	570	348	61,1	Zusammen		
1 523	535	35,1	1 877	622	33,1	Männlich	Türkei	
1 062	183	17,2	1 401	191	13,6	Weiblich		
2 585	718	27,8	3 278	813	24,8	Zusammen		
491	449	91,4	501	456	91,0	Männlich	Sonstige	
288	219	76,0	263	217	82,5	Weiblich		
779	668	85,8	764	673	88,1	Zusammen		

Anteil der Ausländer an den 6-bis unter 15 jährigen der Wohnbevölkerung in den Gemeinden am 1. Januar 1979

Anteil in %

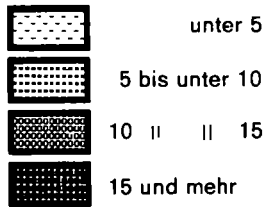

Landesdurchschnitt: 9,5%

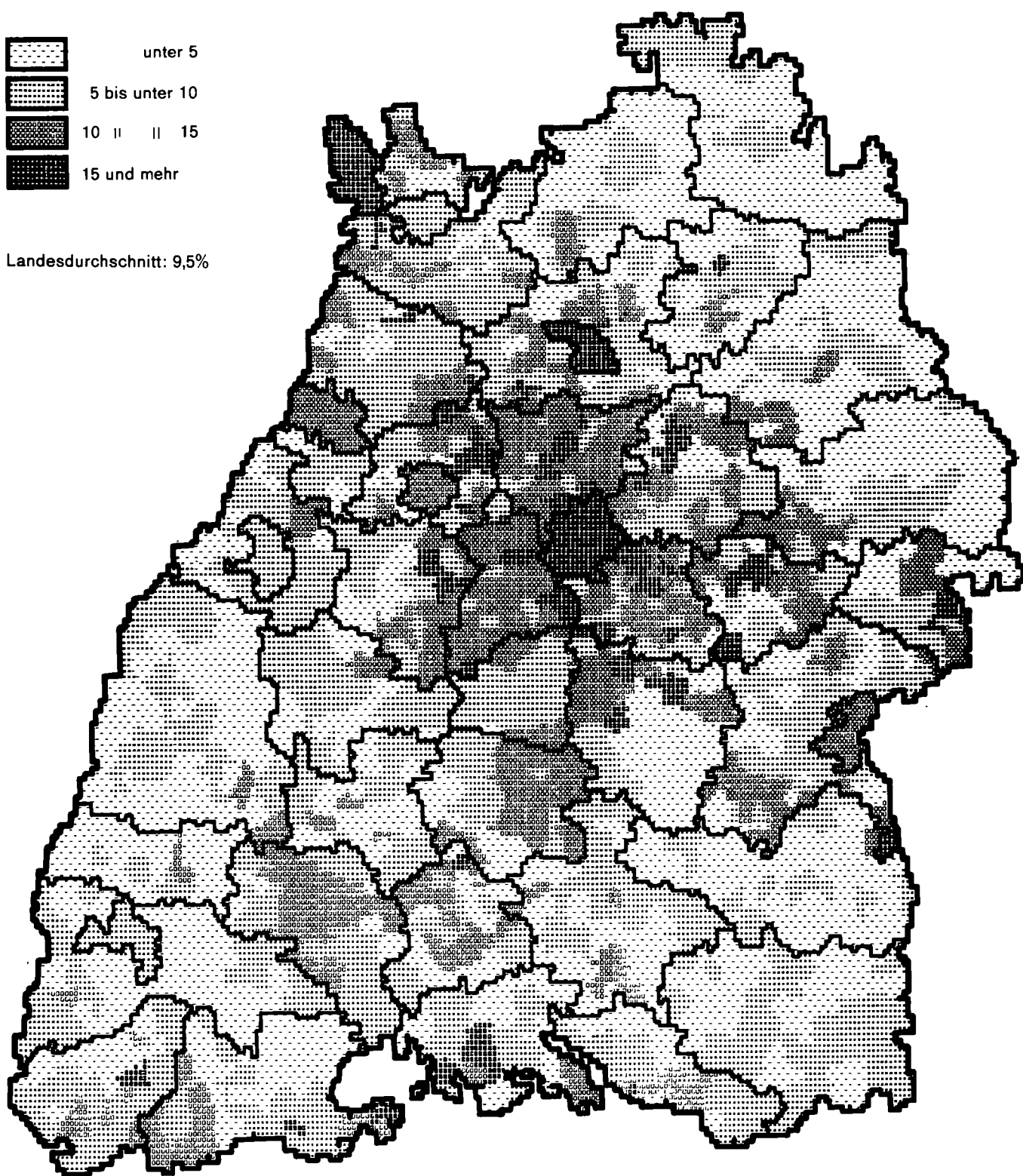



36. Ausländische Studierende an Hochschulen nach Staatsangehörigkeit und Studienbereichen im WS 1978/79

Staatsangehörigkeit		Ins- gesamt 1) 2)	Davon im Studienbereich									
			Theo- logie	Medizin	Rechts- wissen- schaften	Wirt- schafts- und Sozial- wissen- schaften	Geistes- und Sprach- wissen- schaften	Kunst und Kunst- wissen- schaften	Natur- wissen- schaften	Agrar- wissen- schaften	Ingenieur- wissen- schaften	Lehr- ämter
Insgesamt	männlich	5 496	116	500	130	542	948	238	639	147	1 336	900
	weiblich	2 843	28	259	65	150	1 312	311	186	26	113	393
	zusammen	8 339	144	759	195	692	2 260	549	825	173	1 449	1 293
Europa zusammen		4 129	91	396	122	345	1 036	252	394	46	732	715
darunter												
EG-Länder zusammen		1 184	16	44	33	66	536	70	87	15	128	189
Belgien		32	3	-	2	1	9	4	4	-	4	5
Dänemark		16	3	1	1	2	5	1	1	-	2	-
Frankreich		394	2	6	7	18	192	22	20	4	18	105
Großbritannien und Nordirland		275	1	11	3	13	197	14	9	1	6	20
Irland		17	1	-	-	-	12	-	3	-	-	1
Italien		210	4	16	13	15	62	14	19	1	37	29
Luxemburg		156	1	8	1	10	28	6	23	8	53	18
Niederlande		84	1	2	6	7	31	9	8	1	8	11
Finnland		140	1	39	2	14	43	11	4	3	13	10
Griechenland		760	4	79	38	66	96	16	94	7	173	187
Island		37	2	1	1	1	17	3	4	-	7	1
Jugoslawien		169	12	22	7	13	28	14	16	-	21	36
Norwegen		121	-	60	-	16	12	10	7	-	14	2
Österreich		310	18	17	12	37	34	22	47	6	43	74
Portugal		37	-	1	2	2	15	-	6	-	5	6
Schweden		66	-	23	-	2	20	10	1	-	3	7
Schweiz		305	24	4	7	30	76	45	18	8	66	27
Spanien		121	2	5	1	6	45	11	15	1	20	15
Tschechoslowakei		157	3	35	7	10	37	4	15	-	18	28
Türkei		559	-	36	9	73	39	18	68	5	206	105
Ungarn		69	3	15	-	4	13	7	6	-	7	14
Afrika zusammen		521	2	58	5	63	81	8	81	57	94	72
darunter aus												
Algerien		44	-	-	1	2	3	-	9	-	26	3
Arabische Republik		184	-	15	2	10	26	1	40	32	24	34
Ghana		33	-	4	-	12	7	-	4	-	4	2
Marokko		23	-	6	1	5	5	-	1	-	4	1
Nigeria		43	-	10	-	4	5	1	8	2	7	6
Senegal		11	-	-	-	2	-	-	-	6	1	2
Sudan		14	-	1	-	4	-	-	1	2	-	6
Südafrika		18	1	2	1	2	5	2	2	1	-	2
Tunesien		19	-	5	-	2	3	-	7	-	1	1
Nord- und Südamerika zusammen		1 529	32	75	31	107	749	107	153	23	114	138
darunter aus												
Argentinien		45	-	2	-	1	18	-	10	1	5	8
Bolivien		22	-	1	-	5	5	-	5	1	4	1
Brasilien		94	1	4	2	6	32	9	14	8	6	12
Chile		92	1	7	3	15	27	4	13	4	13	5
Kanada		104	1	7	5	5	53	16	5	1	5	6
Kolumbien		29	1	1	-	2	12	2	4	-	3	4
Mexiko		52	-	1	-	4	9	7	13	2	12	4
Peru		51	-	1	1	2	17	2	14	1	8	5
USA		929	27	44	17	62	561	59	51	2	19	87
Venezuela		47	-	2	1	1	6	2	12	1	19	3
Asien zusammen		2 014	19	209	32	166	364	160	178	46	484	356
darunter aus												
Afghanistan		76	-	18	1	8	11	-	4	8	19	7
Volksrepublik China		27	-	2	-	1	18	-	1	-	2	3
Indien		102	1	7	-	6	22	2	14	4	16	30
Indonesien		389	-	30	-	13	39	15	33	3	181	75
Irak		30	-	3	-	2	1	-	3	2	4	15
Iran		259	-	27	1	39	29	4	42	8	81	28
Israel		59	1	14	-	6	21	2	3	-	5	7
Japan		276	7	6	12	28	98	95	10	1	4	15
Jordanien		92	-	33	-	11	5	2	6	-	22	13
Korea (Süd)		123	9	9	6	18	35	21	6	-	8	11
Libanon		47	-	3	-	1	4	-	8	-	8	23
Pakistan		30	-	6	-	4	4	-	6	1	4	5
Syrien		54	-	8	-	4	10	-	8	2	13	9
Taiwan		85	-	5	10	2	34	12	2	2	12	6
Thailand		35	-	3	1	2	13	-	1	-	12	3
Vietnam (Süd)		240	-	24	-	9	7	4	18	13	66	99

1) Ohne Studienkollegiaten. - 2) Einschließlich Berufspädagogische Hochschule.

# Ausbildung

## 37. Versicherungspflichtig beschäftigte Arbeitnehmer in Ausbildung nach Wirtschaftsbereichen/-abteilungen, Ausbildungstyp, Geschlecht und Staatsangehörigkeit am 30. Juni 1978

Wirtschaftsbereich/ Wirtschaftsabteilung  Ausbildungstyp	Versicherungspflichtig beschäftigte Arbeitnehmer in Ausbildung <sup>1)</sup>			Darunter ausländische versicherungspflichtig beschäftigte Arbeitnehmer in Ausbildung					
	insgesamt	männlich	weiblich	zusammen	männlich	weiblich	zusammen	männlich	weiblich
	Anzahl						%		
Land- und Forstwirtschaft, Tierhaltung und Fischerei	5 138	3 673	1 465	72	51	21	1,4	1,4	1,4
davon Ausbildung gewerblich	4 957	3 594	1 363	71	51	20	1,4	1,4	1,5
kaufmännisch/technisch	181	79	102	1	-	1	0,6	-	1,0
Produzierendes Gewerbe	109 145	86 865	22 280	3 309	2 846	463	3,0	3,3	2,1
davon Ausbildung gewerblich	83 424	77 961	5 463	2 808	2 572	236	3,4	3,3	4,3
kaufmännisch/technisch	25 721	8 904	16 817	501	274	227	1,9	3,1	1,3
davon Energiewirtschaft und Wasserversorgung, Bergbau	1 225	987	238	17	14	3	1,4	1,4	1,3
davon Ausbildung gewerblich	797	790	7	11	10	1	1,4	1,3	14,3
kaufmännisch/technisch	428	197	231	6	4	2	1,4	2,0	0,9
Verarbeitendes Gewerbe	88 741	67 863	20 878	2 643	2 201	442	3,0	3,2	2,1
davon Ausbildung gewerblich	64 980	59 684	5 296	2 171	1 942	229	3,3	3,3	4,3
kaufmännisch/technisch	23 761	8 179	15 582	472	259	213	2,0	3,2	1,4
Baugewerbe	19 179	18 015	1 164	649	631	18	3,4	3,5	1,5
davon Ausbildung gewerblich	17 647	17 487	160	626	620	6	3,5	3,5	3,8
kaufmännisch/technisch	1 532	528	1 004	23	11	12	1,5	2,1	1,2
Handel und Verkehr	38 978	18 101	20 877	723	438	285	1,9	2,4	1,4
davon Ausbildung gewerblich	10 444	8 985	1 459	357	328	29	3,4	3,7	2,0
kaufmännisch/technisch	28 534	9 116	19 418	366	110	256	1,3	1,2	1,3
davon Handel	33 496	13 687	19 809	631	363	268	1,9	2,7	1,4
davon Ausbildung gewerblich	6 916	5 552	1 364	295	268	27	4,3	4,8	2,0
kaufmännisch/technisch	26 580	8 135	18 445	336	95	241	1,3	1,2	1,3
Verkehr und Nachrichtenüber- mittlung	5 482	4 414	1 068	92	75	17	1,7	1,7	1,6
davon Ausbildung gewerblich	3 528	3 433	95	62	60	2	1,8	1,7	2,1
kaufmännisch/technisch	1 954	981	973	30	15	15	1,5	1,5	1,5
Sonstige (Dienstleistungen)	64 962	17 044	47 918	1 633	453	1 180	2,5	2,7	2,5
davon Ausbildung gewerblich	19 281	7 066	12 215	973	284	689	5,0	4,0	5,6
kaufmännisch/technisch	45 681	9 978	35 703	660	169	491	1,4	1,7	1,4
davon Kreditinstitute und Versicherungsgewerbe	7 837	3 604	4 233	42	16	26	0,5	0,4	0,6
davon Ausbildung gewerblich	25	13	12	2	1	1	8,0	7,7	8,3
kaufmännisch/technisch	7 812	3 591	4 221	40	15	25	0,5	0,4	0,6
Dienstleistungen, soweit anderweitig nicht genannt	49 167	10 932	38 235	1 491	396	1 095	3,0	3,6	2,9
davon Ausbildung gewerblich	17 770	6 349	11 421	937	268	669	5,3	4,2	5,9
kaufmännisch/technisch	31 397	4 583	26 814	554	128	426	1,8	2,8	1,6
Organisationen ohne Erwerbs- charakter, private Haushalte	2 674	391	2 283	47	15	32	1,8	3,8	1,4
davon Ausbildung gewerblich	804	101	703	25	9	16	3,1	8,9	2,3
kaufmännisch/technisch	1 870	290	1 580	22	6	16	1,2	2,1	1,0
Gebietskörperschaften	5 284	2 117	3 167	53	26	27	1,0	1,2	0,9
davon Ausbildung gewerblich	682	603	79	9	6	3	1,3	1,0	3,8
kaufmännisch/technisch	4 602	1 514	3 088	44	20	24	1,0	1,3	0,8
Insgesamt	218 223	125 683	92 540	5 737	3 789	1 948	2,6	3,0	2,1
davon Ausbildung gewerblich	118 106	97 606	20 500	4 209	3 235	974	3,6	3,3	4,8
kaufmännisch/technisch	100 117	28 077	72 040	1 528	554	974	1,5	2,0	1,4

1) Einschließlich Praktikanten, Volontäre und Umschüler.

## 38. Erwerbstätige nach Wirtschaftsbereichen und der Stellung im Beruf im April 1979

Wirtschaftsbereich Stellung im Beruf	Erwerbstätige						Darunter Ausländer					
	insgesamt		männlich		weiblich		zusammen		männlich		weiblich	
	1000	%	1000	%	1000	%	1000	%	1000	%	1000	%
Nach Wirtschaftsbereichen												
Land- und Forstwirtschaft	221,3	5	101,3	4	120,0	7	(.)	(.)	(.)	(.)	(.)	(.)
Produzierendes Gewerbe	2 128,5	52	1 504,0	60	624,5	38	363,4	79	256,3	84	107,1	69
Handel und Verkehr	578,7	14	324,5	13	254,2	16	30,4	7	20,4	7	10,0	6
Sonstige Wirtschaftsbereiche	1 183,3	29	558,8	22	624,5	38	62,7	14	25,5	8	37,2	24
Nach der Stellung im Beruf												
Selbständige	347,6	8	274,9	11	72,7	4	10,9	2	(8,3)	(3)	(.)	(.)
Mithelfende Familienangehörige	153,4	4	17,4	1	136,0	8	(.)	(.)	(.)	(.)	(.)	(.)
Beamte	304,5	7	247,0	10	57,5	4	-	-	-	-	-	-
Angestellte	1 411,2	34	685,0	28	726,2	45	42,8	9	23,5	8	19,3	12
Arbeiter	1 719,9	42	1 158,9	47	561,0	35	400,5	87	270,6	88	129,9	84
Auszubildende	175,2	4	105,4	4	69,8	4	(5,5)	(1)	(.)	(.)	(.)	(.)
Insgesamt	4 111,8	100	2 488,6	100	1 623,2	100	460,8	100	306,0	100	154,8	100

Quelle: Mikrozensus

## 39. Wohnbevölkerung und Erwerbstätige nach dem Nettoeinkommen im März 1979

Nettoeinkommen von ... bis unter ... DM	Deutsche und Ausländer						Darunter Ausländer					
	insgesamt		männlich		weiblich		zusammen		männlich		weiblich	
	1000	%	1000	%	1000	%	1000	%	1000	%	1000	%
Wohnbevölkerung												
Kein Einkommen und ohne Einkommensangabe	3 498,8	38	1 301,8	30	2 197,0	46	345,8	41	143,8	31	202,0	54
unter 600	967,8	11	291,7	7	676,1	14	37,8	4	15,7	3	22,1	6
600 - 1 000	944,3	10	228,4	5	715,9	15	82,6	10	21,8	5	60,8	16
1 000 - 1 400	1 241,7	14	642,1	15	599,6	13	178,0	21	108,5	23	69,5	19
1 400 - 1 800	1 039,8	11	781,9	18	257,9	5	132,6	16	120,1	26	12,5	3
1 800 und mehr	1 226,8	13	1 069,7	24	157,1	3	62,2	7	58,2	12	(.)	(.)
Sonstige	229,2	3	77,8	2	151,4	3	(.)	(.)	(.)	(.)	(.)	(.)
Insgesamt	9 148,4	100	4 393,4	100	4 755,0	100	840,2	100	468,4	100	371,8	100
Erwerbstätige												
Kein Einkommen und ohne Einkommensangabe	123,8	3	75,2	3	48,6	3	(.)	(.)	(.)	(.)	(.)	(.)
unter 600	476,8	12	164,2	7	312,6	19	18,5	4	(6,1)	(2)	12,4	8
600 - 1 000	473,3	12	82,8	3	390,5	24	71,3	15	14,8	5	56,5	36
1 000 - 1 400	896,6	22	473,0	19	423,6	26	172,9	38	105,2	34	67,7	44
1 400 - 1 800	846,0	21	663,3	27	182,7	11	131,3	28	119,4	39	11,9	8
1 800 und mehr	1 066,1	26	952,3	38	113,8	7	61,2	13	57,6	19	(.)	(.)
Sonstige	229,2	6	77,8	3	151,4	9	(.)	(.)	(.)	(.)	(.)	(.)
Insgesamt	4 111,8	100	2 488,6	100	1 623,2	100	460,8	100	306,0	100	154,8	100

Quelle: Mikrozensus.

## Erwerbstätigkeit und Beschäftigung

### 40. Ausländische Erwerbstätige nach dem Nettoeinkommen, Wirtschaftsbereichen und Geschlecht im März 1979

Wirtschaftsbereich	Erwerbs- tätige ins- gesamt	Mit Einkommensangabe										Ohne Einkommensangabe	
		zu- sammen	davon mit Einkommen von ... bis unter ... DM									Selbständige Landwirte und Mithelfende Familien- angehörige	ohne Angabe und kein Einkommen
			unter 300	300 - 600	600 - 1 000	1 000 - 1 400	1 400 - 1 800	1 800 - 2 200	2 200 - 2 500	2 500 - 3 000	3 000 und mehr		
1000													
Männlich													
Land- und Forstwirtschaft	(.)	(.)	(.)	-	(.)	(.)	(.)	(.)	(.)	-	-	(.)	(.)
Produzierendes Gewerbe <sup>1)</sup>	256,3	254,7	(.)	(.)	10,5	89,9	103,9	33,2	(6,0)	(.)	(.)	-	(.)
Handel und Verkehr	20,4	20,1	-	(.)	(.)	(7,6)	(8,2)	(.)	(.)	(.)	(.)	(.)	(.)
Sonstige (Dienst- leistungen)	25,5	24,7	(.)	(.)	(.)	(5,9)	(6,1)	(.)	(.)	(.)	(.)	(.)	(.)
Zusammen	306,0	303,1	(.)	(.)	14,8	105,2	119,4	38,7	(8,1)	(.)	(6,2)	(.)	(.)
Weiblich													
Land- und Forstwirtschaft	(.)	(.)	-	(.)	(.)	(.)	-	-	-	-	-	(.)	-
Produzierendes Gewerbe <sup>1)</sup>	107,1	106,2	(.)	(.)	40,5	53,6	(6,7)	(.)	(.)	-	(.)	(.)	(.)
Handel und Verkehr	10,0	(9,9)	(.)	(.)	(.)	(.)	(.)	(.)	-	(.)	(.)	(.)	-
Sonstige (Dienst- leistungen)	37,2	35,6	(.)	(.)	11,9	11,7	(.)	(.)	(.)	(.)	(.)	(.)	(.)
Zusammen	154,8	152,1	(.)	10,9	56,5	67,7	11,9	(.)	(.)	(.)	(.)	(.)	(.)
Insgesamt													
Land- und Forstwirtschaft	(.)	(.)	(.)	(.)	(.)	(.)	(.)	(.)	(.)	-	-	(.)	(.)
Produzierendes Gewerbe <sup>1)</sup>	363,4	360,9	(.)	(8,2)	51,0	143,5	110,6	33,5	(6,1)	(.)	(.)	(.)	(.)
Handel und Verkehr	30,4	30,0	(.)	(.)	(5,2)	(9,8)	(9,0)	(.)	(.)	(.)	(.)	(.)	(.)
Sonstige (Dienst- leistungen)	62,7	60,3	(.)	(5,2)	14,8	17,6	10,5	(.)	(.)	(.)	(.)	(.)	(.)
Insgesamt	460,8	455,2	(.)	15,7	71,3	172,9	131,3	40,7	(8,3)	(5,5)	(6,7)	(.)	(.)

1) Einschließlich ohne Angabe des Wirtschaftsbereichs. - Quelle: Mikrozensus.

### 41. Altersspezifische Erwerbsquoten im April 1979

Alter von ... bis unter ... Jahren	Wohnbevölkerung			Darunter Ausländer		
	insgesamt	männlich	weiblich	insgesamt	männlich	weiblich
15 - 20	44	45	42	49	51	46
20 - 25	75	79	70	76	89	62
25 - 30	76	87	65	81	91	72
30 - 35	79	97	60	86	98	69
35 - 40	79	98	59	88	97	72
40 - 45	80	98	61	89	98	72
45 - 50	79	97	60	87	98	69
50 - 55	73	94	53	83	97	(60)
55 - 60	62	87	45	81	95	(62)
60 - 65	27	48	13	(.)	(.)	(.)
65 und mehr	6	9	4	(.)	(.)	(.)
Insgesamt	46	57	35	57	67	45

Quelle: Mikrozensus.

### 42. Arbeitszeitverhältnisse im April 1979

Wöchentlich normalerweise geleistete Arbeitsstunden	Erwerbstätige			Darunter Ausländer		
	insgesamt	männlich	weiblich	insgesamt	männlich	weiblich
Wirtschaftsbereiche zusammen						
01 - 19	3	1	7	(.)	(.)	(.)
20 - 39	11	2	25	4	(.)	11
40	65	71	54	81	81	80
41 - 42	3	4	2	3	3	(.)
43 und mehr	17	22	11	11	14	(5)
Insgesamt	100	100	100	100	100	100
darunter im Produzierenden Gewerbe						
01 - 19	2	(.)	5	(.)	(.)	(.)
20 - 39	8	1	24	3	(.)	(7)
40	75	79	65	86	85	90
41 - 42	3	3	(1)	(2)	(3)	(.)
43 und mehr	13	16	5	8	11	(.)
Zusammen	100	100	100	100	100	100

Quelle: Mikrozensus.

## 43. Versicherungspflichtig beschäftigte Arbeitnehmer nach Geschlecht in den Stadt- und Landkreisen am 31. Dezember 1978

Kreis Region Regierungsbezirk Land	Versicherungspflichtig beschäftigte Arbeitnehmer			Darunter Ausländer					
	insgesamt	männlich	weiblich	zusammen	männlich	weiblich	zusammen	männlich	weiblich
	Anzahl						%		
Stadtkreis Stuttgart, Landeshauptstadt	358 554	218 864	139 690	64 786	44 315	20 471	18,1	20,2	14,7
Landkreise									
Böblingen	116 588	76 239	40 349	24 176	18 168	6 008	20,7	23,8	14,9
Esslingen	160 940	98 719	62 221	33 561	22 961	10 600	20,9	23,3	17,0
Göppingen	79 231	47 858	31 373	11 897	8 234	3 663	15,0	17,2	11,7
Ludwigsburg	134 778	80 616	54 162	26 934	18 296	8 638	20,0	22,7	15,9
Rems-Murr-Kreis	108 422	64 914	43 508	19 854	12 943	6 911	18,3	19,9	15,9
Region Mittlerer Neckar	958 513	587 210	371 303	181 208	124 917	56 291	18,9	21,3	15,2
Stadtkreis Heilbronn	58 687	35 491	23 196	5 848	3 885	1 963	10,0	10,9	8,5
Landkreise									
Heilbronn	60 964	39 206	21 758	8 367	6 177	2 190	13,7	15,8	10,1
Hohenlohekreis	26 651	16 424	10 227	2 410	1 339	1 071	9,0	8,2	10,5
Schwäbisch Hall	44 806	26 899	17 907	3 094	2 033	1 061	6,9	7,6	5,9
Main-Tauber-Kreis	35 412	21 548	13 864	1 750	1 145	605	4,9	5,3	4,4
Region Franken	226 520	139 568	86 952	21 469	14 579	6 890	9,5	10,4	7,9
Landkreise									
Heidenheim	45 286	27 627	17 659	5 385	3 519	1 866	11,9	12,7	10,6
Ostalbkreis	91 758	56 697	35 061	8 549	6 075	2 474	9,3	10,7	7,1
Region Ostwürttemberg	137 044	84 324	52 720	13 934	9 594	4 340	10,2	11,4	8,2
Regierungsbezirk Stuttgart	1 322 077	811 102	510 975	216 611	149 090	67 521	16,4	18,4	13,2
Stadtkreise									
Baden-Baden	22 659	12 188	10 471	2 519	1 487	1 032	11,1	12,2	9,9
Karlsruhe	141 394	83 615	57 779	14 382	9 685	4 697	10,2	11,6	8,1
Landkreise									
Karlsruhe	94 944	58 274	36 670	11 809	7 775	4 034	12,4	13,3	11,0
Rastatt	61 709	40 476	21 233	7 954	5 789	2 165	12,9	14,3	10,2
Region Mittlerer Oberrhein	320 706	194 553	126 153	36 664	24 736	11 928	11,4	12,7	9,5
Stadtkreise									
Heidelberg	63 805	34 005	29 800	5 758	3 297	2 461	9,0	9,7	8,3
Mannheim	174 028	115 760	58 268	19 727	15 335	4 392	11,3	13,2	7,5
Landkreise									
Neckar-Odenwald-Kreis	35 374	21 296	14 078	2 368	1 457	911	6,7	6,8	6,5
Rhein-Neckar-Kreis	112 603	70 281	42 322	13 301	9 814	3 487	11,8	14,0	8,2
Region Unterer Neckar	385 810	241 342	144 468	41 154	29 903	11 251	10,7	12,4	7,8
Stadtkreis Pforzheim	60 362	31 071	29 291	7 307	4 283	3 024	12,1	13,8	10,3
Landkreise									
Calw	36 567	19 393	17 174	5 784	3 180	2 604	15,8	16,4	15,2
Enzkreis	41 988	24 917	17 071	7 753	5 256	2 497	18,5	21,1	14,6
Freudenstadt	31 137	17 960	13 177	2 932	1 934	998	9,4	10,8	7,6
Region Nordschwarzwald	170 054	93 341	76 713	23 776	14 653	9 123	14,0	15,7	11,9
Regierungsbezirk Karlsruhe	876 570	529 236	347 334	101 594	69 292	32 302	11,6	13,1	9,3
Stadtkreis Freiburg im Breisgau	80 852	44 944	35 908	7 067	4 149	2 918	8,7	9,2	8,1
Landkreise									
Breisgau-Hochschwarzwald	42 766	25 360	17 406	4 829	2 918	1 911	11,3	11,5	11,0
Emmendingen	32 083	18 543	13 540	2 227	1 438	789	6,9	7,8	5,8
Ortenaukreis	117 918	71 953	45 965	10 373	7 225	3 148	8,8	10,0	6,8
Region Südlicher Oberrhein	273 619	160 800	112 819	24 496	15 730	8 766	9,0	9,8	7,8
Landkreise									
Rottweil	43 424	25 258	18 166	4 303	2 575	1 728	9,9	10,2	9,5
Schwarzwald-Baar-Kreis	78 058	44 974	33 084	12 206	6 944	5 262	15,6	15,4	15,9
Tuttlingen	39 565	22 805	16 760	4 816	3 037	1 779	12,2	13,3	10,6
Region Schwarzwald-Baar-Heuberg	161 047	93 037	68 010	21 325	12 556	8 769	13,2	13,5	12,9
Landkreise									
Konstanz	72 665	43 112	29 553	10 302	6 936	3 366	14,2	16,1	11,4
Lörrach	60 432	37 568	22 864	7 562	5 481	2 081	12,5	14,6	9,1
Waldshut	41 627	25 178	16 449	5 566	3 757	1 809	13,4	14,9	11,0
Region Hochrhein-Bodensee	174 724	105 858	68 866	23 430	16 174	7 256	13,4	15,3	10,5
Regierungsbezirk Freiburg	609 390	359 695	249 695	69 251	44 460	24 791	11,4	12,4	9,9
Landkreise									
Reutlingen	87 041	49 803	37 238	12 619	7 542	5 077	14,5	15,1	13,6
Tübingen	50 460	26 190	24 270	7 040	4 191	2 849	14,0	16,0	11,7
Zollernalbkreis	70 389	36 805	33 584	7 703	4 500	3 203	10,9	12,2	9,5
Region Neckar-Alb	207 890	112 798	95 092	27 362	16 233	11 129	13,2	14,4	11,7
Stadtkreis Ulm	75 879	48 718	27 161	10 322	8 051	2 271	13,6	16,5	8,4
Landkreise									
Alb-Donau-Kreis	32 455	19 976	12 479	4 592	3 018	1 574	14,1	15,1	12,6
Biberach	44 835	27 799	17 036	3 007	2 079	928	6,7	7,5	5,4
Region Donau-Ilter <sup>1)</sup>	153 169	96 493	56 676	17 921	13 148	4 773	11,7	13,6	8,4
Landkreise									
Bodenseekreis	53 143	33 600	19 543	7 506	5 214	2 292	14,1	15,5	11,7
Ravensburg	70 189	42 144	28 045	7 273	4 990	2 283	10,4	11,8	8,1
Sigmaringen	34 833	21 139	13 694	3 485	2 432	1 053	10,0	11,5	7,7
Region Bodensee-Oberschwaben	158 165	96 883	61 282	18 264	12 636	5 628	11,5	13,0	9,2
Regierungsbezirk Tübingen	519 224	306 174	213 050	63 547	42 017	21 530	12,2	13,7	10,1
Baden-Württemberg	3 327 261	2 006 207	1 321 054	451 003	304 859	146 144	13,6	15,2	11,1

1) Soweit Land Baden-Württemberg.

**Erwerbstätigkeit und Beschäftigung**
**44. Versicherungspflichtig beschäftigte ausländische Arbeitnehmer nach Altersgruppen und Geschlecht in den Stadt- und Landkreisen am 31. Dezember 1978**

Lfd. Nr.	Kreis Region Regierungsbezirk Land	Beschäftigte		Davon im Alter von ... bis unter ... Jahren					
		insgesamt	darunter männlich	unter 20		20 bis 25		25 bis 30	
				insgesamt	darunter männlich	insgesamt	darunter männlich	insgesamt	darunter männlich
1	Stadtkreis Stuttgart, Landeshauptstadt	64 786	44 315	2 338	1 387	6 181	3 620	10 476	6 002
2	Landkreise								
3	Böblingen	24 176	18 168	1 015	644	2 624	1 760	3 931	2 564
4	Esslingen	33 561	22 961	1 708	965	3 441	2 005	5 403	3 027
5	Göppingen	11 897	8 234	682	419	1 368	834	1 917	1 102
6	Ludwigsburg	26 934	18 296	1 592	946	3 119	1 788	4 271	2 497
7	Rems-Murr-Kreis	19 854	12 943	1 156	670	2 305	1 318	3 290	1 799
8	Region Mittlerer Neckar	181 208	124 917	8 491	5 031	19 038	11 325	29 288	16 991
9	Stadtkreis Heilbronn	5 848	3 885	324	201	540	323	849	423
10	Landkreise								
11	Heilbronn	8 367	6 177	507	325	1 000	738	1 316	844
12	Hohenlohekreis	2 410	1 339	151	70	237	105	417	181
13	Schwäbisch Hall	3 094	2 033	153	90	333	181	548	274
14	Main-Tauber-Kreis	1 750	1 145	118	68	177	102	266	143
15	Region Franken	21 469	14 579	1 253	754	2 287	1 449	3 396	1 865
16	Landkreise								
17	Heidenheim	5 385	3 519	279	174	560	334	799	408
18	Ostalbkreis	8 549	6 075	512	336	881	540	1 256	747
19	Region Ostwürttemberg	13 934	9 594	791	510	1 441	874	2 055	1 155
20	Regierungsbezirk Stuttgart	216 611	149 090	10 535	6 295	22 766	13 648	34 739	20 011
21	Stadtkreise								
22	Baden-Baden	2 519	1 487	138	64	380	198	522	295
23	Karlsruhe	14 382	9 685	686	379	1 531	868	2 523	1 414
24	Landkreise								
25	Karlsruhe	11 809	7 775	576	370	1 273	698	2 141	1 029
26	Rastatt	7 954	5 789	399	223	927	551	1 424	949
27	Region Mittlerer Oberrhein	36 664	24 736	1 799	1 036	4 111	2 315	6 610	3 687
28	Stadtkreise								
29	Heidelberg	5 758	3 297	232	123	532	257	973	419
30	Mannheim	19 727	15 335	699	420	1 637	1 082	2 560	1 674
31	Landkreise								
32	Neckar-Odenwald-Kreis	2 368	1 457	160	99	255	121	360	170
33	Rhein-Neckar-Kreis	13 301	9 814	760	480	1 315	881	1 791	1 114
34	Region Unterer Neckar	41 154	29 903	1 851	1 122	3 739	2 341	5 684	3 377
35	Stadtkreis Pforzheim	7 307	4 283	471	231	870	457	1 175	523
36	Landkreise								
37	Calw	5 784	3 180	372	209	618	293	1 088	463
38	Enzkreis	7 753	5 256	537	292	943	558	1 292	751
39	Freudenstadt	2 932	1 934	148	79	319	161	535	298
40	Region Nordschwarzwald	23 776	14 653	1 528	811	2 750	1 469	4 090	2 035
41	Regierungsbezirk Karlsruhe	101 594	69 292	5 178	2 969	10 600	6 125	16 384	9 099
42	Stadtkreis Freiburg im Breisgau	7 067	4 149	303	166	825	399	1 377	674
43	Landkreise								
44	Breisgau-Hochschwarzwald	4 829	2 918	309	150	701	367	917	492
45	Emmendingen	2 227	1 438	141	71	308	152	440	265
46	Ortenaukreis	10 373	7 225	460	290	1 373	856	2 008	1 267
47	Region Südlicher Oberrhein	24 496	15 730	1 213	677	3 207	1 774	4 742	2 698
48	Landkreise								
49	Rottweil	4 303	2 575	220	120	530	271	810	378
50	Schwarzwald-Baar-Kreis	12 206	6 944	622	338	1 331	663	2 275	969
51	Tuttlingen	4 816	3 037	304	175	593	327	900	452
52	Region Schwarzwald-Baar-Heuberg	21 325	12 556	1 146	633	2 454	1 261	3 985	1 799
53	Landkreise								
54	Konstanz	10 302	6 936	564	362	1 130	676	1 606	918
55	Lörrach	7 562	5 481	447	305	991	632	1 232	801
56	Waldshut	5 566	3 757	418	269	729	425	921	547
57	Region Hochrhein-Bodensee	23 430	16 174	1 429	936	2 850	1 733	3 759	2 266
58	Regierungsbezirk Freiburg	69 251	44 460	3 788	2 246	8 511	4 768	12 486	6 763
59	Landkreise								
60	Reutlingen	12 619	7 542	845	425	1 395	684	2 095	981
61	Tübingen	7 040	4 191	426	232	932	478	1 275	631
62	Zollernalbkreis	7 703	4 500	639	318	952	484	1 444	706
63	Region Neckar-Alb	27 362	16 233	1 910	975	3 279	1 646	4 814	2 318
64	Stadtkreis Ulm	10 322	8 051	373	239	1 114	780	1 693	1 179
65	Landkreise								
66	Alb-Donau-Kreis	4 592	3 018	344	208	551	303	823	440
67	Biberach	3 007	2 079	143	95	303	176	522	304
68	Region Donau-Iller <sup>1)</sup>	17 921	13 148	860	542	1 968	1 259	3 038	1 923
69	Landkreise								
70	Bodenseekreis	7 506	5 214	368	233	782	438	1 369	801
71	Ravensburg	7 273	4 990	352	205	722	428	1 249	680
72	Sigmaringen	3 485	2 432	213	124	442	272	589	350
73	Region Bodensee-Oberschwaben	18 264	12 636	933	562	1 946	1 138	3 207	1 831
74	Regierungsbezirk Tübingen	63 547	42 017	3 703	2 079	7 193	4 043	11 059	6 072
75	Baden-Württemberg	451 003	304 859	23 204	13 589	49 070	28 584	74 668	41 945

1) Soweit Land Baden-Württemberg.

Davon im Alter von ... bis unter ... Jahren														Lfd. Nr.
30 bis 35		35 bis 40		40 bis 45		45 bis 50		50 bis 55		55 bis 60		60 und mehr		
insgesamt	darunter männlich	insgesamt	darunter männlich	insgesamt	darunter männlich	insgesamt	darunter männlich	insgesamt	darunter männlich	insgesamt	darunter männlich	insgesamt	darunter männlich	
12 273	8 465	10 879	8 081	9 285	6 896	6 928	5 104	3 888	2 841	1 933	1 414	605	505	1
4 934	3 841	4 313	3 508	3 416	2 721	2 226	1 764	1 114	879	465	366	138	121	2
6 446	4 566	5 735	4 286	4 790	3 564	3 385	2 507	1 702	1 278	729	571	222	192	3
2 141	1 480	1 942	1 463	1 638	1 224	1 169	912	644	485	307	240	89	75	4
4 766	3 272	4 431	3 332	3 657	2 685	2 658	1 972	1 472	1 058	730	534	238	212	5
3 663	2 479	3 208	2 271	2 662	1 845	1 946	1 365	1 068	758	431	324	125	114	6
34 223	24 103	30 508	22 941	25 448	18 935	18 312	13 624	9 888	7 299	4 595	3 449	1 417	1 219	7
1 029	650	1 045	731	901	658	632	484	327	253	152	118	49	44	8
1 743	1 325	1 557	1 242	1 081	827	684	515	302	230	147	108	30	23	9
453	270	352	230	358	213	237	136	130	82	66	45	9	7	10
606	435	522	373	424	311	280	207	153	111	62	40	13	11	11
299	201	286	207	217	167	178	129	117	73	67	37	25	18	12
4 130	2 881	3 762	2 783	2 981	2 176	2 011	1 471	1 029	749	494	348	126	103	13
1 086	686	915	660	699	490	562	405	304	233	147	101	34	28	14
1 715	1 230	1 455	1 122	1 181	884	845	679	451	344	204	148	49	45	15
2 801	1 916	2 370	1 782	1 880	1 374	1 407	1 084	755	577	351	249	83	73	16
41 154	28 900	36 640	27 506	30 309	22 485	21 730	16 179	11 672	8 625	5 440	4 046	1 626	1 395	17
380	238	328	215	256	164	225	145	150	83	105	61	35	24	18
2 542	1 744	2 183	1 587	1 863	1 358	1 376	1 060	965	708	554	430	159	137	19
2 380	1 585	1 961	1 468	1 531	1 149	1 020	756	561	433	291	227	75	60	20
1 530	1 156	1 205	951	961	756	746	579	405	335	283	222	74	67	21
6 832	4 723	5 677	4 221	4 611	3 427	3 367	2 540	2 081	1 559	1 233	940	343	288	22
1 147	638	972	632	709	467	529	334	374	229	208	139	82	59	23
3 794	3 016	3 489	2 923	2 874	2 334	2 060	1 682	1 449	1 189	856	729	309	286	24
474	288	363	244	339	237	204	151	122	78	73	52	18	17	25
2 376	1 726	2 318	1 828	2 033	1 601	1 399	1 132	834	665	358	282	117	105	26
7 791	5 668	7 142	5 627	5 955	4 639	4 192	3 299	2 779	2 161	1 495	1 202	526	467	27
1 327	795	1 033	704	953	633	714	470	416	251	267	163	81	56	28
1 070	604	943	584	729	443	511	325	273	152	133	71	47	36	29
1 500	1 058	1 325	994	1 006	768	621	449	328	237	148	106	53	43	30
602	435	496	347	347	258	255	192	141	97	63	44	26	23	31
4 499	2 892	3 797	2 629	3 035	2 102	2 101	1 436	1 158	737	611	384	207	158	32
19 122	13 283	16 616	12 477	13 601	10 168	9 660	7 275	6 018	4 457	3 339	2 526	1 076	913	33
1 314	792	1 016	687	791	535	620	390	460	270	260	164	101	72	34
916	595	718	514	470	312	374	229	246	155	127	66	51	38	35
395	259	285	205	253	181	184	131	128	102	70	53	23	19	36
1 904	1 375	1 521	1 144	1 158	880	901	675	584	414	351	240	113	84	37
4 529	3 021	3 540	2 550	2 672	1 908	2 079	1 425	1 418	941	808	523	288	213	38
822	504	698	492	553	360	361	239	193	121	98	73	18	17	39
2 341	1 330	1 834	1 175	1 555	1 001	1 140	737	658	423	328	214	122	94	40
882	586	784	533	595	424	391	269	203	143	131	101	33	27	41
4 045	2 420	3 316	2 200	2 703	1 785	1 892	1 245	1 054	687	557	388	173	138	42
1 872	1 266	1 710	1 218	1 358	993	976	706	600	420	366	277	120	100	43
1 296	965	1 105	855	914	708	706	542	483	365	291	218	97	90	44
1 006	700	804	590	632	465	484	336	323	236	181	128	68	61	45
4 174	2 931	3 619	2 663	2 904	2 166	2 166	1 584	1 406	1 021	838	623	285	251	46
12 748	8 372	10 475	7 413	8 279	5 859	6 137	4 254	3 878	2 649	2 203	1 534	746	602	47
2 485	1 524	2 063	1 367	1 675	1 137	1 117	754	610	424	271	192	63	54	48
1 218	743	1 036	666	949	645	630	411	363	238	165	115	46	32	49
1 419	860	1 162	758	913	600	642	421	312	208	174	108	46	37	50
5 122	3 127	4 261	2 791	3 537	2 382	2 389	1 586	1 285	870	610	415	155	123	51
2 217	1 757	1 890	1 571	1 388	1 170	859	701	468	389	258	210	62	55	52
861	581	705	511	602	441	392	296	204	149	84	66	26	23	53
583	416	505	384	422	309	273	204	129	97	104	77	23	17	54
3 661	2 754	3 100	2 466	2 412	1 920	1 524	1 201	801	635	446	353	111	95	55
1 490	1 047	1 214	933	906	696	686	533	416	316	187	144	88	73	56
1 482	1 044	1 293	979	931	716	666	513	364	269	167	117	47	39	57
637	467	569	433	442	332	309	237	173	128	86	68	25	21	58
3 609	2 558	3 076	2 345	2 279	1 744	1 661	1 283	953	713	440	329	160	133	59
12 392	8 439	10 437	7 602	8 228	6 046	5 574	4 070	3 039	2 218	1 496	1 097	426	351	60
85 416	58 994	74 168	54 998	60 417	44 558	43 101	31 778	24 607	17 949	12 478	9 203	3 874	3 261	61

# Erwerbstätigkeit und Beschäftigung

## 45. Versicherungspflichtig beschäftigte ausländische Arbeitnehmer nach ausgewählter Staatsangehörigkeit und Geschlecht in den Arbeitsamts- und Regierungsbezirken am 30. Juni 1979<sup>1)</sup>

Arbeitsamtsbezirk Regierungsbezirk	Insgesamt	Davon entfielen auf						
		Italien	Griechen- land	Spanien	Türkei	Portugal	Jugoslawien	übrige Länder
a) Insgesamt								
Aalen	14 158	2 915	1 676	354	4 320	90	3 535	1 268
Göppingen	46 460	10 705	5 594	1 186	12 359	709	11 481	4 426
Heilbronn	14 598	2 773	822	640	5 355	250	3 115	1 643
Ludwigsburg	27 783	8 336	2 757	651	5 884	729	6 882	2 544
Schwäbisch Hall	5 643	756	735	112	1 381	45	2 011	603
Stuttgart	90 665	19 262	12 320	2 862	15 523	2 715	25 686	12 297
Tauberbischofsheim	4 275	598	119	205	1 400	79	1 260	614
Waiblingen	20 750	5 846	3 766	521	3 597	380	4 889	1 751
Regierungsbezirk Stuttgart <sup>2)</sup>	224 332	51 191	27 789	6 531	49 819	4 997	58 859	25 146
Heidelberg	12 190	1 967	554	683	4 620	172	1 585	2 609
Karlsruhe	26 688	4 826	983	1 217	5 601	253	6 962	6 846
Mannheim	27 986	5 448	2 100	2 337	7 407	311	5 338	5 045
Nagold	9 012	1 259	201	137	1 994	588	3 943	890
Pforzheim	15 143	4 060	785	889	4 017	406	3 561	1 425
Rastatt	11 050	1 961	204	97	1 181	121	3 529	3 957
Regierungsbezirk Karlsruhe <sup>2)</sup>	102 069	19 521	4 827	5 360	24 820	1 851	24 918	20 772
Freiburg	14 714	3 226	227	549	1 677	515	2 735	5 785
Konstanz	12 923	4 761	184	780	1 769	1 008	2 204	2 217
Lörrach	13 912	7 311	55	317	2 214	255	1 940	1 820
Offenburg	10 903	1 740	155	396	1 932	408	1 818	4 454
Rottweil	9 591	2 744	269	467	1 884	143	3 267	817
Villingen-Schwenningen	12 354	2 889	484	752	2 238	128	4 778	1 085
Regierungsbezirk Freiburg <sup>2)</sup>	74 397	22 671	1 374	3 261	11 714	2 457	16 742	16 178
Balingen	11 700	3 221	229	304	3 236	29	3 642	1 039
Ravensburg	16 321	3 213	367	282	4 021	469	5 372	2 597
Reutlingen	20 213	4 447	2 895	329	4 168	677	5 448	2 249
Ulm	15 117	2 897	747	368	4 672	373	4 471	1 589
Regierungsbezirk Tübingen <sup>2)</sup>	63 351	13 778	4 238	1 283	16 097	1 548	18 933	7 474
Baden-Württemberg	464 149	107 161	38 228	16 435	102 450	10 853	119 452	69 570
b) Männer								
Aalen	9 745	2 192	979	226	3 168	60	2 232	888
Göppingen	31 764	7 746	3 152	749	9 165	447	7 306	3 199
Heilbronn	10 277	2 098	458	444	4 020	155	1 895	1 207
Ludwigsburg	18 891	5 863	1 512	437	4 500	504	4 342	1 733
Schwäbisch Hall	3 470	571	388	70	892	27	1 108	414
Stuttgart	63 731	14 879	7 069	1 953	13 050	1 964	16 337	8 479
Tauberbischofsheim	2 632	435	54	143	919	47	654	380
Waiblingen	13 488	4 114	1 978	337	2 569	216	3 080	1 194
Regierungsbezirk Stuttgart <sup>2)</sup>	153 998	37 898	15 590	4 359	38 283	3 420	36 954	17 494
Heidelberg	7 789	1 445	318	481	2 987	127	866	1 565
Karlsruhe	17 702	3 533	541	823	3 785	169	4 052	4 799
Mannheim	21 532	4 295	1 316	1 688	6 127	238	4 021	3 847
Nagold	5 363	913	94	80	1 365	247	2 136	528
Pforzheim	9 627	2 724	440	563	2 740	238	2 006	916
Rastatt	7 663	1 440	102	74	917	80	2 313	2 737
Regierungsbezirk Karlsruhe <sup>2)</sup>	69 676	14 350	2 811	3 709	17 921	1 099	15 394	14 392

1) Vorläufige Ergebnisse. - 2) Da die Arbeitsamtsbezirke sich teilweise über die Grenzen der Regierungsbezirke erstrecken, ergeben sich Unterschiede gegenüber den politischen Abgrenzungen der Regierungsbezirke.  
Quelle: Landesarbeitsamt Baden-Württemberg.



Noch: 45. Versicherungspflichtig beschäftigte ausländische Arbeitnehmer nach ausgewählter Staatsangehörigkeit und Geschlecht in den Arbeitsamts- und Regierungsbezirken am 30. Juni 1979<sup>1)</sup>

Arbeitsamtsbezirk Regierungsbezirk	Insgesamt	Davon entfielen auf						
		Italien	Griechen- land	Spanien	Türkei	Portugal	Jugoslawien	übrige Länder

noch: b) Männer

Freiburg	8 882	2 268	137	351	1 149	283	1 469	3 225
Konstanz	8 457	3 359	102	504	1 167	702	1 168	1 455
Lörrach	9 836	5 328	32	222	1 699	141	1 233	1 181
Offenburg	7 641	1 299	109	278	1 404	260	1 122	3 169
Rottweil	5 938	1 900	149	312	1 207	89	1 754	527
Villingen-Schwenningen	7 123	1 992	256	437	1 299	83	2 391	665
Regierungsbezirk Freiburg <sup>2)</sup>	47 877	16 146	785	2 104	7 925	1 558	9 137	10 222
Balingen	7 243	2 110	121	148	2 100	21	2 073	670
Ravensburg	11 577	2 508	248	186	3 132	287	3 418	1 798
Reutlingen	12 085	2 986	1 446	192	2 634	387	3 040	1 400
Ulm	11 120	2 218	479	283	3 793	211	2 989	1 147
Regierungsbezirk Tübingen <sup>2)</sup>	42 025	9 822	2 294	809	11 659	906	11 520	5 015
Baden-Württemberg	313 576	78 216	21 480	10 981	75 788	6 983	73 005	47 123

c) Frauen

Aalen	4 413	723	697	128	1 152	30	1 303	380
Göppingen	14 696	2 959	2 442	437	3 194	262	4 175	1 227
Heilbronn	4 321	675	364	196	1 335	95	1 220	436
Ludwigsburg	8 892	2 473	1 245	214	1 384	225	2 540	811
Schwäbisch Hall	2 173	185	347	42	489	18	903	189
Stuttgart	26 934	4 383	5 251	909	2 473	751	9 349	3 818
Tauberbischofsheim	1 643	163	65	62	481	32	606	234
Waiblingen	7 262	1 732	1 788	184	1 028	164	1 809	557
Regierungsbezirk Stuttgart <sup>2)</sup>	70 334	13 293	12 199	2 172	11 536	1 577	21 905	7 652
Heidelberg	4 401	522	236	202	1 633	45	719	1 044
Karlsruhe	8 986	1 293	442	394	1 816	84	2 910	2 047
Mannheim	6 454	1 153	784	649	1 280	73	1 317	1 198
Nagold	3 649	346	107	57	629	341	1 807	362
Pforzheim	5 516	1 336	345	326	1 277	168	1 555	509
Rastatt	3 387	521	102	23	264	41	1 216	1 220
Regierungsbezirk Karlsruhe <sup>2)</sup>	32 393	5 171	2 016	1 651	6 899	752	9 524	6 380
Freiburg	5 832	958	90	198	528	232	1 266	2 560
Konstanz	4 466	1 402	82	276	602	306	1 036	762
Lörrach	4 076	1 983	23	95	515	114	707	639
Offenburg	3 262	441	46	118	528	148	696	1 285
Rottweil	3 653	844	120	155	677	54	1 513	290
Villingen-Schwenningen	5 231	897	228	315	939	45	2 387	420
Regierungsbezirk Freiburg <sup>2)</sup>	26 520	6 525	589	1 157	3 789	899	7 605	5 956
Balingen	4 457	1 111	108	156	1 136	8	1 569	369
Ravensburg	4 744	705	119	96	889	182	1 954	799
Reutlingen	8 128	1 461	1 449	137	1 534	290	2 408	849
Ulm	3 997	679	268	85	879	162	1 482	442
Regierungsbezirk Tübingen <sup>2)</sup>	21 326	3 956	1 944	474	4 438	642	7 413	2 459
Baden-Württemberg	150 573	28 945	16 748	5 454	26 662	3 870	46 447	22 447

1) Vorläufige Ergebnisse. - 2) Da die Arbeitsamtsbezirke sich teilweise über die Grenzen der Regierungsbezirke erstrecken, ergeben sich Unterschiede gegenüber den politischen Abgrenzungen der Regierungsbezirke.  
Quelle: Landesarbeitsamt Baden-Württemberg.

**Erwerbstätigkeit und Beschäftigung**
**46. Versicherungspflichtig beschäftigte ausländische Arbeitnehmer nach Wirtschaftsabteilungen in den Stadt- und Landkreisen am 31. Dezember 1978**

Kreis Region Regierungsbezirk Land	Ins- gesamt	Davon in der Wirtschaftsabteilung									
		Land- und Forstwirt- schaft, Tierhal- tung und Fischerei	Energie- wirtschaft und Wasserver- sorgung, Bergbau	Verar- beitendes Gewerbe (ohne Bau- gewerbe)	Bau- gewerbe	Handel	Verkehr und Nach- richten- über- mittlung	Kredit- institute und Ver- siche- rungs- gewerbe	Dienstlei- stungen, soweit an- derweitig nicht genannt	Organisa- tionen ohne Erwerbs- charakter und private Haushalte	Gebiets- körper- schaften u. Sozial- versiche- rung
<b>Stadtkreis</b> Stuttgart, Landeshauptstadt	64 786	359	309	33 245	8 900	5 677	3 021	1 000	8 969	923	2 383
<b>Landkreise</b>											
Böblingen	24 176	139	8	18 725	2 179	977	256	60	1 327	48	457
Esslingen	33 561	192	31	25 536	3 129	1 392	751	53	1 862	47	568
Göppingen	11 897	84	5	8 814	1 478	332	215	21	774	21	153
Ludwigsburg	26 934	180	25	18 981	3 278	1 070	1 076	125	1 771	27	401
Rems-Murr-Kreis	19 854	213	13	14 756	2 514	767	212	28	1 222	33	96
Region Mittlerer Neckar	181 208	1 167	391	120 057	21 478	10 215	5 531	1 287	15 925	1 099	4 058
<b>Stadtkreis</b> Heilbronn	5 848	32	21	3 108	996	495	431	23	561	12	169
<b>Landkreise</b>											
Heilbronn	8 367	76	68	6 665	771	210	55	3	439	40	40
Hohenlohekreis	2 410	26	1	2 047	177	51	7	1	94	2	4
Schwäbisch Hall	3 094	20	-	2 204	420	83	30	62	215	2	58
Main-Tauber-Kreis	1 750	11	2	1 044	281	43	12	4	290	6	57
Region Franken	21 469	165	92	15 068	2 645	882	535	93	1 599	62	328
<b>Landkreise</b>											
Heidenheim	5 385	16	4	4 402	475	105	42	2	309	10	20
Ostalbkreis	8 549	90	2	6 774	846	169	74	6	475	16	97
Region Ostwürttemberg	13 934	106	6	11 176	1 321	274	116	8	784	26	117
Regierungsbezirk Stuttgart	216 611	1 438	489	146 301	25 444	11 371	6 182	1 388	18 308	1 187	4 503
<b>Stadtkreise</b> Baden-Baden	2 519	59	5	574	418	114	18	28	903	19	381
Karlsruhe	14 382	63	38	7 183	2 159	1 076	603	159	2 395	147	559
<b>Landkreise</b>											
Karlsruhe	11 809	61	7	8 366	1 584	511	117	10	1 094	7	52
Rastatt	7 954	96	12	5 647	1 214	191	110	9	383	15	277
Region Mittlerer Oberrhein	36 664	279	62	21 770	5 375	1 892	848	206	4 775	188	1 269
<b>Stadtkreise</b> Heidelberg	5 758	15	8	2 157	497	320	67	22	2 084	94	494
Mannheim	19 727	63	57	10 853	2 296	1 446	831	120	2 803	61	1 197
<b>Landkreise</b>											
Neckar-Odenwald-Kreis	2 368	11	1	1 628	436	53	8	4	183	5	39
Rhein-Neckar-Kreis	13 301	120	9	9 278	2 175	448	205	14	927	24	101
Region Unterer Neckar	41 154	209	75	23 916	5 404	2 267	1 111	160	5 997	184	1 831
<b>Stadtkreis</b> Pforzheim	7 307	43	32	4 528	1 179	632	65	18	719	14	77
<b>Landkreise</b>											
Calw	5 784	176	9	3 444	807	149	51	1	1 064	12	71
Enzkreis	7 753	50	2	6 335	671	141	120	3	389	13	29
Freudenstadt	2 932	38	-	1 744	418	96	57	3	549	2	25
Region Nordschwarzwald	23 776	307	43	16 051	3 075	1 018	293	25	2 721	41	202
Regierungsbezirk Karlsruhe	101 594	795	180	61 737	13 854	5 177	2 252	391	13 493	413	3 302
<b>Stadtkreis</b> Freiburg im Breisgau	7 067	35	20	2 452	1 051	728	115	52	1 938	210	466
<b>Landkreise</b>											
Breisgau-Hochschwarzwald	4 829	49	9	3 022	562	163	52	6	907	12	47
Emmendingen	2 227	16	2	1 691	254	37	14	4	188	7	14
Ortenaukreis	10 373	67	16	6 894	1 048	614	248	13	870	23	580
Region Südlicher Oberrhein	24 496	167	47	14 059	2 915	1 542	429	75	3 903	252	1 107
<b>Landkreise</b>											
Rottweil	4 303	18	1	3 629	314	72	33	5	195	3	33
Schwarzwald-Baar-Kreis	12 206	32	13	9 693	1 066	241	110	20	832	14	185
Tuttlingen	4 816	28	1	3 728	539	127	28	4	298	9	54
Region Schwarzwald-Baar-Heuberg	21 325	78	15	17 050	1 919	440	171	29	1 325	26	272
<b>Landkreise</b>											
Konstanz	10 302	91	6	6 996	1 001	514	221	29	1 292	38	114
Lörrach	7 562	23	13	5 093	959	290	386	13	623	18	144
Waldshut	5 566	14	21	4 041	722	120	19	8	555	20	46
Region Hochrhein-Bodensee	23 430	128	40	16 130	2 682	924	626	50	2 470	76	304
Regierungsbezirk Freiburg	69 251	373	102	47 239	7 516	2 906	1 226	154	7 698	354	1 683
<b>Landkreise</b>											
Reutlingen	12 619	80	7	9 580	1 463	375	175	18	825	11	85
Tübingen	7 040	55	11	4 180	756	207	148	14	1 360	117	192
Zollernalbkreis	7 703	177	3	6 151	774	121	68	7	317	4	81
Region Neckar-Alb	27 362	312	21	19 911	2 993	703	391	39	2 502	132	358
<b>Stadtkreis</b> Ulm	10 322	35	28	6 986	1 172	488	402	27	1 032	17	135
<b>Landkreise</b>											
Alb-Donau-Kreis	4 592	24	1	3 607	614	80	20	4	197	8	37
Biberach	3 007	29	6	2 155	386	66	54	5	262	14	30
Region Donau-Ilter <sup>1)</sup>	17 921	88	35	12 748	2 172	634	476	36	1 491	39	202
<b>Landkreise</b>											
Bodenseekreis	7 506	46	9	5 314	896	204	67	11	711	11	237
Ravensburg	7 273	60	3	5 238	744	241	84	21	787	17	78
Sigmaringen	3 485	128	2	2 429	554	73	26	5	200	8	60
Region Bodensee-Oberschwaben	18 264	234	14	12 981	2 194	518	177	37	1 698	36	375
Regierungsbezirk Tübingen	63 547	634	70	45 640	7 359	1 855	1 044	112	5 691	207	935
<b>Baden-Württemberg</b>	451 003	3 240	841	300 917	54 173	21 309	10 704	2 045	45 190	2 161	10 423

1) Soweit Land Baden-Württemberg.

## 47. Versicherungspflichtig beschäftigte Arbeitnehmer nach Wirtschaftsbereichen/ -abteilungen, Arbeitern/Angestellten und Geschlecht am 31. Dezember 1978

Wirtschaftsbereich Wirtschaftsabteilung Arbeiter/Angestellte <sup>1)</sup>	Versicherungspflichtig beschäftigte Arbeitnehmer			Darunter Ausländer					
	insgesamt	männlich	weiblich	zusammen	männlich	weiblich	zusammen	männlich	weiblich
	Anzahl						%		
Land- und Forstwirtschaft, Tierhaltung und Fischerei	28 786	21 172	7 614	3 240	2 767	473	11,3	13,1	6,2
davon									
Arbeiter	26 012	19 878	6 134	3 192	2 741	451	12,3	13,8	7,4
Angestellte	2 774	1 294	1 480	48	26	22	1,7	2,0	1,5
Produzierendes Gewerbe	1 961 507	1 393 174	568 333	355 931	254 802	101 129	18,1	18,3	17,8
davon									
Arbeiter	1 417 563	1 054 880	362 683	342 612	245 988	96 624	24,2	23,3	26,6
Angestellte	543 944	338 294	205 650	13 319	8 814	4 505	2,4	2,6	2,2
davon									
Energiewirtschaft und Wasser- versorgung, Bergbau	30 578	25 662	4 916	841	706	135	2,8	2,8	2,7
davon									
Arbeiter	17 335	16 017	1 318	724	634	90	4,2	4,0	6,8
Angestellte	13 243	9 645	3 598	117	72	45	0,9	0,7	1,3
Verarbeitendes Gewerbe <sup>2) 3)</sup>	1 680 047	1 136 987	543 060	300 917	200 493	100 424	17,9	17,6	18,5
davon									
Arbeiter	1 188 342	830 065	358 277	288 433	192 259	96 174	24,3	23,2	26,8
Angestellte	491 705	306 922	184 783	12 484	8 234	4 250	2,5	2,7	2,3
Baugewerbe	250 882	230 525	20 357	54 173	53 603	570	21,6	23,3	2,8
davon									
Arbeiter	211 886	208 798	3 088	53 455	53 095	360	25,2	25,4	11,7
Angestellte	38 996	21 727	17 269	718	508	210	1,8	2,3	1,2
Handel und Verkehr	507 889	264 792	243 097	32 013	22 512	9 501	6,3	8,5	3,9
davon									
Arbeiter	202 131	147 746	54 385	24 438	19 356	5 082	12,1	13,1	9,3
Angestellte	305 758	117 046	188 712	7 575	3 156	4 419	2,5	2,7	2,3
davon									
Handel	393 231	180 908	212 323	21 309	12 933	8 376	5,4	7,1	3,9
davon									
Arbeiter	119 030	78 855	40 175	14 544	10 204	4 340	12,2	12,9	10,8
Angestellte	274 201	102 053	172 148	6 765	2 729	4 036	2,5	2,7	2,3
Verkehr und Nachrichten- übermittlung	114 658	83 884	30 774	10 704	9 579	1 125	9,3	11,4	3,7
davon									
Arbeiter	83 101	68 891	14 210	9 894	9 152	742	11,9	13,3	5,2
Angestellte	31 557	14 993	16 564	810	427	383	2,6	2,8	2,3
Sonstige (Dienstleistungen)	829 079	327 069	502 010	59 819	24 778	35 041	7,2	7,6	7,0
davon									
Arbeiter	279 223	123 827	155 396	41 322	16 542	24 780	14,8	13,4	15,9
Angestellte	549 856	203 242	346 614	18 497	8 236	10 261	3,4	4,1	3,0
davon									
Kreditinstitute und Versicherungsgewerbe	113 003	54 981	58 022	2 045	725	1 320	1,8	1,3	2,3
davon									
Arbeiter	8 061	2 987	5 074	548	152	396	6,8	5,1	7,8
Angestellte	104 942	51 994	52 948	1 497	573	924	1,4	1,1	1,7
Dienstleistungen, soweit anderweitig nicht genannt	478 735	156 881	321 854	45 190	16 544	28 646	9,4	10,5	8,9
davon									
Arbeiter	182 081	64 005	118 076	32 450	11 027	21 423	17,8	17,2	18,1
Angestellte	296 654	92 876	203 778	12 740	5 517	7 223	4,3	5,9	3,5
Organisationen ohne Erwerbs- charakter, private Haushalte	46 471	14 951	31 520	2 161	669	1 492	4,7	4,5	4,7
davon									
Arbeiter	13 731	3 893	9 838	1 157	226	931	8,4	5,8	9,5
Angestellte	32 740	11 058	21 682	1 004	443	561	3,1	4,0	2,6
Gebietskörperschaften und Sozialversicherung	190 870	100 256	90 614	10 423	6 840	3 583	5,5	6,8	4,0
davon									
Arbeiter	75 350	52 942	22 408	7 167	5 137	2 030	9,5	9,7	9,1
Angestellte	115 520	47 314	68 206	3 256	1 703	1 553	2,8	3,6	2,3
Insgesamt	3 327 261	2 006 207	1 321 054	451 003	304 859	146 144	13,6	15,2	11,1
davon									
Arbeiter	1 924 929	1 346 331	578 598	411 564	284 627	126 937	21,4	21,1	21,9
Angestellte	1 402 332	659 876	742 456	39 439	20 232	19 207	2,8	3,1	2,6

1) Einschließlich Auszubildende. - 2) Einschließlich "ohne Angabe". - 3) Ohne Baugewerbe.

**Erwerbstätigkeit und Beschäftigung**
**48. Versicherungspflichtig beschäftigte ausländische Arbeitnehmer nach Staatsangehörigkeit, Wirtschaftsbereichen/ -abteilungen und Geschlecht am 31. Dezember 1978**

Staatsangehörigkeit	Geschlecht	Insgesamt	Davon im Wirtschaftsbereich/in der Wirtschaftsabteilung					
			Land- und Forstwirtschaft, Tierhaltung und Fischerei	Energie-wirtschaft und Wasser-versorgung, Bergbau	Verar-beitendes Gewerbe (ohne Bau-gewerbe)	Baugewerbe	Produ-zierendes Gewerbe	Handel
Europa zusammen (ohne Deutschland)	Männlich	290 925	2 628	663	193 518	52 317	246 498	11 838
	Weiblich	141 372	461	127	99 237	549	99 913	7 878
	Zusammen	432 297	3 089	790	292 755	52 866	346 411	19 716
EG-Länder zusammen (ohne Deutschland)	Männlich	88 016	978	250	54 110	16 909	71 269	4 108
	Weiblich	35 692	94	22	25 587	149	25 758	2 275
	Zusammen	123 708	1 072	272	79 697	17 058	97 027	6 383
davon								
Belgien	Männlich	319	5	-	156	19	175	39
	Weiblich	214	1	-	64	1	65	46
	Zusammen	533	6	-	220	20	240	85
Dänemark	Männlich	110	-	-	60	7	67	15
	Weiblich	122	1	-	26	-	26	28
	Zusammen	232	1	-	86	7	93	43
Frankreich	Männlich	10 929	58	23	6 084	1 557	7 664	710
	Weiblich	6 165	19	6	3 609	27	3 642	647
	Zusammen	17 094	77	29	9 693	1 584	11 306	1 357
Großbritannien und Nordirland	Männlich	1 502	14	2	633	79	714	101
	Weiblich	995	4	-	232	7	239	58
	Zusammen	2 497	18	2	865	86	953	159
Irland	Männlich	92	-	-	28	9	37	3
	Weiblich	80	-	1	14	1	16	4
	Zusammen	172	-	1	42	10	53	7
Italien	Männlich	73 721	880	217	46 469	15 136	61 822	3 080
	Weiblich	27 450	65	15	21 480	104	21 599	1 374
	Zusammen	101 171	945	232	67 949	15 240	83 421	4 454
Luxemburg	Männlich	100	-	-	43	7	50	9
	Weiblich	55	-	-	9	-	9	9
	Zusammen	155	-	-	52	7	59	18
Niederlande	Männlich	1 243	21	8	637	95	740	151
	Weiblich	611	4	-	153	9	162	109
	Zusammen	1 854	25	8	790	104	902	260
Nicht-EG-Länder zusammen (Europa)	Männlich	202 909	1 650	413	139 408	35 408	175 229	7 730
	Weiblich	105 680	367	105	73 650	400	74 155	5 603
	Zusammen	308 589	2 017	518	213 058	35 808	249 384	13 333
davon								
Griechenland	Männlich	21 736	26	60	17 985	944	18 989	897
	Weiblich	16 903	8	18	13 686	18	13 722	564
	Zusammen	38 639	34	78	31 671	962	32 711	1 461
Jugoslawien	Männlich	73 769	855	118	44 524	19 555	64 197	2 974
	Weiblich	45 959	122	44	29 851	212	30 107	2 468
	Zusammen	119 728	977	162	74 375	19 767	94 304	5 442
Österreich	Männlich	9 446	168	68	5 101	1 002	6 171	1 019
	Weiblich	4 271	15	14	1 506	49	1 569	742
	Zusammen	13 717	183	82	6 607	1 051	7 740	1 761
Portugal	Männlich	7 019	78	6	5 403	689	6 098	178
	Weiblich	3 796	20	2	2 712	6	2 720	188
	Zusammen	10 815	98	8	8 115	695	8 818	366
Schweiz	Männlich	1 232	17	25	607	82	714	107
	Weiblich	1 003	7	3	254	16	273	185
	Zusammen	2 235	24	28	861	98	987	292
Spanien	Männlich	11 151	107	35	8 003	911	8 949	468
	Weiblich	5 531	16	9	3 713	29	3 751	330
	Zusammen	16 682	123	44	11 716	940	12 700	798
Tschechoslowakei	Männlich	1 384	6	6	798	72	876	93
	Weiblich	896	-	3	381	10	394	92
	Zusammen	2 280	6	9	1 179	82	1 270	185
Türkei	Männlich	73 842	370	75	55 206	11 853	67 134	1 765
	Weiblich	25 103	174	8	20 668	41	20 717	758
	Zusammen	98 945	544	83	75 874	11 894	87 851	2 523
Ungarn	Männlich	1 353	5	9	789	124	922	101
	Weiblich	733	1	2	334	5	341	110
	Zusammen	2 086	6	11	1 123	129	1 263	211
Übriges Europa	Männlich	70	-	-	37	6	43	3
	Weiblich	22	-	-	10	1	11	3
	Zusammen	92	-	-	47	7	54	6

Davon im Wirtschaftsbereich/in der Wirtschaftsabteilung							Geschlecht	Staatsangehörigkeit
Verkehr und Nachrichtenübermittlung	Handel und Verkehr	Kreditinstitute und Versicherungsgewerbe	Dienstleistungen, soweit anderweitig nicht genannt	Organisationen ohne Erwerbscharakter und private Haushalte	Gebietskörperschaften und Sozialversicherung	Sonstige (Dienstleistungen)		
9 244 1 058 10 302	21 082 8 936 30 018	621 1 234 1 855	13 850 26 347 40 197	560 1 349 1 909	5 686 3 132 8 818	20 717 32 062 52 779	Männlich Weiblich Zusammen	Europa zusammen (ohne Deutschland)
3 107 358 3 465	7 215 2 633 9 848	207 235 442	5 341 5 496 10 837	187 287 474	2 819 1 189 4 008	8 554 7 207 15 761	Männlich Weiblich Zusammen	EG-Länder zusammen (ohne Deutschland)
								davon
18 8 26	57 54 111	8 3 11	58 69 127	1 4 5	15 18 33	82 94 176	Männlich Weiblich Zusammen	Belgien
4 1 5	19 29 48	- 6 6	22 48 70	1 3 4	1 9 10	24 66 90	Männlich Weiblich Zusammen	Dänemark
304 71 375	1 014 718 1 732	53 75 128	888 1 145 2 033	27 57 84	1 225 509 1 734	2 193 1 786 3 979	Männlich Weiblich Zusammen	Frankreich
35 12 47	136 70 206	8 15 23	456 457 913	6 21 27	168 189 357	638 682 1 320	Männlich Weiblich Zusammen	Großbritannien und Nordirland
5 3 8	8 7 15	1 - 1	29 38 67	- 2 2	17 17 34	47 57 104	Männlich Weiblich Zusammen	Irland
2 690 246 2 936	5 770 1 620 7 390	117 120 237	3 645 3 460 7 105	142 178 320	1 345 408 1 753	5 249 4 166 9 415	Männlich Weiblich Zusammen	Italien
4 1 5	13 10 23	- - -	31 30 61	- 2 2	6 4 10	37 36 73	Männlich Weiblich Zusammen	Luxemburg
47 16 63	198 125 323	20 16 36	212 249 461	10 20 30	42 35 77	284 320 604	Männlich Weiblich Zusammen	Niederlande
6 137 700 6 837	13 867 6 303 20 170	414 999 1 413	8 509 20 851 29 360	373 1 062 1 435	2 867 1 943 4 810	12 163 24 855 37 018	Männlich Weiblich Zusammen	Nicht-EG-Länder zusammen (Europa)
								davon
366 60 426	1 263 624 1 887	37 84 121	1 057 2 085 3 142	30 82 112	334 298 632	1 458 2 549 4 007	Männlich Weiblich Zusammen	Griechenland
2 200 226 2 426	5 174 2 694 7 868	74 470 544	2 757 11 253 14 010	100 526 626	612 787 1 399	3 543 13 036 16 579	Männlich Weiblich Zusammen	Jugoslawien
444 105 549	1 463 847 2 310	160 148 308	1 196 1 377 2 573	57 109 166	231 206 437	1 644 1 840 3 484	Männlich Weiblich Zusammen	Österreich
276 62 338	454 250 704	16 18 34	271 702 973	14 32 46	88 54 142	389 806 1 195	Männlich Weiblich Zusammen	Portugal
45 26 71	152 211 363	16 28 44	265 408 673	34 34 68	34 42 76	349 512 861	Männlich Weiblich Zusammen	Schweiz
797 110 907	1 265 440 1 705	45 78 123	560 991 1 551	29 88 117	196 167 363	830 1 324 2 154	Männlich Weiblich Zusammen	Spanien
39 11 50	132 103 235	9 28 37	259 312 571	13 22 35	89 37 126	370 399 769	Männlich Weiblich Zusammen	Tschechoslowakei
1 868 70 1 938	3 633 828 4 461	32 80 112	1 597 2 917 4 514	57 129 186	1 019 258 1 277	2 705 3 384 6 089	Männlich Weiblich Zusammen	Türkei
51 6 57	152 116 268	10 24 34	184 213 397	11 11 22	69 27 96	274 275 549	Männlich Weiblich Zusammen	Ungarn
4 - 4	7 3 10	- - -	7 6 13	4 1 5	9 1 10	20 8 28	Männlich Weiblich Zusammen	Übriges Europa

**Erwerbstätigkeit und Beschäftigung**

Noch: 48. Versicherungspflichtig beschäftigte ausländische Arbeitnehmer nach Staatsangehörigkeit, Wirtschaftsbereichen/ -abteilungen und Geschlecht am 31. Dezember 1978

Staatsangehörigkeit	Geschlecht	Insgesamt	Davon im Wirtschaftsbereich/in der Wirtschaftsabteilung					
			Land- und Forstwirtschaft, Tierhaltung und Fischerei	Energie-wirtschaft und Wasser-versorgung, Bergbau	Verar-beitendes Gewerbe (ohne Bau-gewerbe)	Baugewerbe	Produ-zierendes Gewerbe	Handel
Afrika zusammen	Männlich	2 637	18	4	1 350	329	1 678	189
	Weiblich	332	1	-	114	3	117	24
	Zusammen	2 969	19	4	1 464	327	1 795	213
darunter								
Ägypten	Männlich	325	-	1	160	12	173	39
	Weiblich	31	1	-	3	-	3	3
	Zusammen	356	1	1	163	12	176	42
Algerien	Männlich	268	2	-	157	45	202	15
	Weiblich	11	-	-	3	-	3	3
	Zusammen	279	2	-	160	45	205	18
Marokko	Männlich	452	4	1	169	116	286	34
	Weiblich	47	-	-	23	2	25	2
	Zusammen	499	4	1	192	118	311	36
Nord- und Südamerika zusammen	Männlich	2 437	12	10	1 215	132	1 357	271
	Weiblich	1 586	4	1	442	4	447	232
	Zusammen	4 023	16	11	1 657	136	1 804	503
darunter								
Argentinien	Männlich	83	-	-	40	6	46	8
	Weiblich	60	-	-	26	-	26	7
	Zusammen	143	-	-	66	6	72	15
Brasilien	Männlich	105	-	2	74	4	80	7
	Weiblich	96	-	1	31	-	32	7
	Zusammen	201	-	3	105	4	112	14
Kanada	Männlich	228	-	-	109	18	127	23
	Weiblich	214	-	-	51	-	51	35
	Zusammen	442	-	-	160	18	178	58
USA	Männlich	1 607	9	7	791	86	884	192
	Weiblich	920	3	-	262	3	265	140
	Zusammen	2 527	12	7	1 053	89	1 149	332
Asien zusammen	Männlich	5 066	75	10	2 655	479	3 144	341
	Weiblich	1 504	3	1	130	3	134	47
	Zusammen	6 570	78	11	2 785	482	3 278	388
darunter								
China	Männlich	59	-	-	10	1	11	3
	Weiblich	42	-	-	2	-	2	2
	Zusammen	101	-	-	12	1	13	5
Indien	Männlich	999	25	2	510	134	646	43
	Weiblich	273	-	-	15	1	16	3
	Zusammen	1 272	25	2	525	135	662	46
Indonesien	Männlich	127	1	-	56	4	60	11
	Weiblich	65	-	1	11	-	12	7
	Zusammen	192	1	1	67	4	72	18
Israel	Männlich	163	3	1	41	3	45	24
	Weiblich	50	-	-	14	1	15	6
	Zusammen	213	3	1	55	4	60	30
Japan	Männlich	122	1	-	36	1	37	14
	Weiblich	43	-	-	3	1	4	3
	Zusammen	165	1	-	39	2	41	17
Jordanien	Männlich	626	1	3	423	39	465	53
	Weiblich	21	-	-	11	-	11	1
	Zusammen	647	1	3	434	39	476	54
Pakistan	Männlich	1 582	30	-	989	230	1 219	83
	Weiblich	13	-	-	8	-	8	2
	Zusammen	1 595	30	-	997	230	1 227	85
Persien/Iran	Männlich	276	-	4	104	6	114	37
	Weiblich	40	-	-	5	-	5	4
	Zusammen	316	-	4	109	6	119	41
Australien und Ozeanien	Männlich	160	3	1	62	10	73	7
	Weiblich	120	1	-	25	-	25	17
	Zusammen	280	4	1	87	10	98	24
Staatenlosigkeit und ungeklärte Staatsangehörigkeit	Männlich	3 634	31	18	1 693	341	2 052	287
	Weiblich	1 230	3	6	476	11	493	178
	Zusammen	4 864	34	24	2 169	352	2 545	465
Insgesamt	Männlich	304 859	2 767	706	200 493	53 603	254 802	12 933
	Weiblich	146 144	473	135	100 424	570	101 129	8 376
	Zusammen	451 003	3 240	841	300 917	54 173	355 931	21 309

Davon im Wirtschaftsbereich/in der Wirtschaftsabteilung							Geschlecht	Staatsangehörigkeit
Verkehr und Nachrichtenübermittlung	Handel und Verkehr	Kreditinstitute und Versicherungsgewerbe	Dienstleistungen, soweit anderweitig nicht genannt	Organisationen ohne Erwerbscharakter und private Haushalte	Gebietskörperschaften und Sozialversicherung	Sonstige (Dienstleistungen)		
43	232	9	534	14	152	709	Männlich	Afrika zusammen
3	27	2	147	8	30	187	Weiblich	
46	259	11	681	22	182	896	Zusammen	
								darunter
11	50	4	85	2	11	102	Männlich	Ägypten
-	3	-	22	1	1	24	Weiblich	
11	53	4	107	3	12	126	Zusammen	
7	22	3	22	-	17	42	Männlich	Algerien
-	3	-	3	1	1	5	Weiblich	
7	25	3	25	1	18	47	Zusammen	
9	43	-	97	3	19	119	Männlich	Marokko
1	3	1	15	-	3	19	Weiblich	
10	46	1	112	3	22	138	Zusammen	
87	358	36	525	31	118	710	Männlich	Nord- und Südamerika zusammen
29	261	36	648	50	140	874	Weiblich	
116	619	72	1 173	81	258	1 584	Zusammen	
								darunter
3	11	2	22	-	2	26	Männlich	Argentinien
1	8	3	16	3	4	26	Weiblich	
4	19	5	38	3	6	52	Zusammen	
2	9	-	12	3	1	16	Männlich	Brasilien
-	7	3	40	10	4	57	Weiblich	
2	16	3	52	13	5	73	Zusammen	
5	28	2	44	-	27	73	Männlich	Kanada
5	40	2	71	5	45	123	Weiblich	
10	68	4	115	5	72	196	Zusammen	
68	260	29	334	19	72	454	Männlich	USA
16	156	23	398	24	51	496	Weiblich	
84	416	52	732	43	123	950	Zusammen	
64	405	15	1 224	38	165	1 442	Männlich	Asien zusammen
5	52	2	1 119	58	136	1 315	Weiblich	
69	457	17	2 343	96	301	2 757	Zusammen	
								darunter
-	3	-	44	1	-	45	Männlich	China
-	2	-	36	1	1	38	Weiblich	
-	5	-	80	2	1	83	Zusammen	
9	52	3	230	9	34	276	Männlich	Indien
-	3	-	237	5	12	254	Weiblich	
9	55	3	467	14	46	530	Zusammen	
5	16	2	42	2	4	50	Männlich	Indonesien
1	8	-	36	5	4	45	Weiblich	
6	24	2	78	7	8	95	Zusammen	
4	28	-	70	7	10	87	Männlich	Israel
-	6	-	23	4	2	29	Weiblich	
4	34	-	93	11	12	116	Zusammen	
-	14	1	62	4	3	70	Männlich	Japan
-	3	1	25	1	9	36	Weiblich	
-	17	2	87	5	12	106	Zusammen	
17	70	1	65	6	18	90	Männlich	Jordanien
-	1	-	9	-	-	9	Weiblich	
17	71	1	74	6	18	99	Zusammen	
12	95	2	193	-	43	238	Männlich	Pakistan
-	2	-	3	-	-	3	Weiblich	
12	97	2	196	-	43	241	Zusammen	
2	39	1	111	-	11	123	Männlich	Persien/Iran
1	5	-	24	2	4	30	Weiblich	
3	44	1	135	2	15	153	Zusammen	
4	11	4	42	2	25	73	Männlich	Australien und Ozeanien
1	18	2	50	4	20	76	Weiblich	
5	29	6	92	6	45	149	Zusammen	
137	424	40	369	24	694	1 127	Männlich	Staatenlosigkeit und ungeklärte Staatsangehörigkeit
29	207	44	335	23	125	527	Weiblich	
166	631	84	704	47	819	1 654	Zusammen	
9 579	22 512	725	16 544	669	6 840	24 778	Männlich	Insgesamt
1 125	9 501	1 320	28 646	1 492	3 583	35 041	Weiblich	
10 704	32 013	2 045	45 190	2 161	10 423	59 819	Zusammen	

**Erwerbstätigkeit und Beschäftigung**

49. Versicherungspflichtig beschäftigte ausländische Arbeitnehmer nach Wirtschaftsbereichen/ -abteilungen und Geschlecht  
am 30. Juni 1976, 30. Juni 1977, 30. Juni 1978 und 31. Dezember 1978

Wirtschaftsbereich Wirtschaftsabteilung Geschlecht	30. Juni 1976	30. Juni 1977	Veränderung in % 30. Juni 1977 gegen 30. Juni 1976	30. Juni 1978	Veränderung in % 30. Juni 1978 gegen		31. Dezember 1978	Veränderung in % 31. Dezember 1978 gegen		
					30. Juni 1976	30. Juni 1977		30. Juni 1976	30. Juni 1977	30. Juni 1978
Land- und Forstwirtschaft, Tierhaltung und Fischerei	4 160	3 871	- 6,9	3 844	- 7,6	- 0,7	3 240	- 22,1	- 16,3	- 15,7
davon										
männlich	3 650	3 327	- 8,8	3 334	- 8,7	+ 0,2	2 767	- 24,2	- 16,8	- 17,0
weiblich	510	544	+ 6,7	510	± 0,0	- 6,2	473	- 7,3	- 13,1	- 7,3
Produzierendes Gewerbe <sup>1)</sup>	362 404	359 462	- 0,8	354 167	- 2,3	- 1,5	355 931	- 1,8	- 1,0	+ 0,5
davon										
männlich	256 871	254 702	- 0,8	253 008	- 1,5	- 0,7	254 802	- 0,8	± 0,0	+ 0,7
weiblich	105 533	104 760	- 0,7	101 159	- 4,1	- 3,4	101 129	- 4,2	- 3,5	± 0,0
davon										
Energiewirtschaft und Wasserversorgung, Bergbau	836	860	+ 2,9	784	- 6,2	- 8,8	841	+ 0,6	- 2,2	+ 7,3
davon										
männlich	705	737	+ 4,5	658	- 6,7	- 10,7	706	+ 0,1	- 4,2	+ 7,3
weiblich	131	123	- 6,1	126	- 3,8	+ 2,4	135	+ 3,1	+ 9,8	+ 7,1
Verarbeitendes Gewerbe <sup>2)</sup>	301 940	304 059	+ 0,7	298 815	- 1,0	- 1,7	300 917	- 0,3	- 1,0	+ 0,7
davon										
männlich	197 150	199 950	+ 1,4	198 347	+ 0,6	- 0,8	200 493	+ 1,7	+ 0,3	+ 1,1
weiblich	104 790	104 109	- 0,6	100 468	- 4,1	- 3,5	100 424	- 4,2	- 3,5	± 0,0
Baugewerbe	59 628	54 543	- 8,5	54 568	- 8,5	± 0,0	54 173	- 9,1	- 0,7	- 0,7
davon										
männlich	59 016	54 015	- 8,5	54 003	- 8,5	± 0,0	53 603	- 9,2	- 0,8	- 0,7
weiblich	612	528	- 13,7	565	- 7,7	+ 7,0	570	- 6,9	+ 8,0	+ 0,9
Handel und Verkehr	32 750	31 274	- 4,5	31 319	- 4,4	+ 0,1	32 013	- 2,3	+ 2,4	+ 2,2
davon										
männlich	23 285	22 228	- 4,5	22 162	- 4,8	- 0,3	22 512	- 3,3	+ 1,3	+ 1,6
weiblich	9 465	9 046	- 4,4	9 157	- 3,3	+ 1,2	9 501	+ 0,4	+ 5,0	+ 3,0
davon										
Handel	21 933	20 901	- 4,7	20 917	- 4,6	+ 0,1	21 309	- 2,8	+ 2,0	+ 1,9
davon										
männlich	13 523	12 897	- 4,6	12 831	- 5,1	- 0,5	12 933	- 4,4	+ 0,3	+ 0,8
weiblich	8 410	8 004	- 4,8	8 086	- 3,9	+ 1,0	8 376	- 0,4	+ 4,6	+ 3,6
Verkehr und Nachrichten- übermittlung	10 817	10 373	- 4,1	10 402	- 3,8	+ 0,3	10 704	- 1,0	+ 3,2	+ 2,9
davon										
männlich	9 762	9 331	- 4,4	9 331	- 4,4	± 0,0	9 579	- 1,9	+ 2,7	+ 2,7
weiblich	1 055	1 042	- 1,2	1 071	+ 1,5	+ 2,8	1 125	+ 6,6	+ 8,0	+ 5,0
Sonstige (Dienstleistungen)	62 511	60 049	- 3,9	60 104	- 3,9	+ 0,1	59 819	- 4,3	- 0,4	- 0,5
davon										
männlich	24 749	24 258	- 2,0	24 707	- 0,2	+ 1,9	24 778	+ 0,1	+ 2,1	+ 0,3
weiblich	37 762	35 791	- 5,2	35 397	- 6,3	- 1,1	35 041	- 7,2	- 2,1	- 1,0
davon										
Kreditinstitute und Versicherungsgewerbe	2 123	1 923	- 9,4	1 977	- 6,9	+ 2,8	2 045	- 3,7	+ 6,3	+ 3,4
davon										
männlich	700	663	- 5,3	683	- 2,4	+ 3,0	725	+ 3,6	+ 9,4	+ 6,1
weiblich	1 423	1 260	- 11,5	1 294	- 9,1	+ 2,7	1 320	- 7,2	+ 4,8	+ 2,0
Dienstleistungen, soweit anderweitig nicht genannt	46 907	45 101	- 3,9	45 621	- 2,7	+ 1,2	45 190	- 3,7	+ 0,2	- 0,9
davon										
männlich	15 875	15 763	- 0,7	16 567	+ 4,4	+ 5,1	16 544	+ 4,2	+ 5,0	- 0,1
weiblich	31 032	29 338	- 5,5	29 054	- 6,4	- 1,0	28 646	- 7,7	- 2,4	- 1,4
Organisationen ohne Erwerbs- charakter, private Haushalte	2 134	2 088	- 2,2	2 105	- 1,4	+ 0,8	2 161	+ 1,3	+ 3,5	+ 2,7
davon										
männlich	558	609	+ 9,1	621	+ 11,3	+ 2,0	669	+ 19,9	+ 9,9	+ 7,7
weiblich	1 576	1 479	- 6,2	1 484	- 5,8	+ 0,3	1 492	- 5,3	+ 0,9	+ 0,5
Gebietskörperschaften und Sozialversicherung	11 347	10 937	- 3,6	10 401	- 8,3	- 4,9	10 423	- 8,1	- 4,7	+ 0,2
davon										
männlich	7 616	7 223	- 5,2	6 836	- 10,2	- 5,4	6 840	- 10,2	- 5,3	+ 0,1
weiblich	3 731	3 714	- 0,5	3 565	- 4,4	- 4,0	3 583	- 4,0	- 3,5	+ 0,5
Insgesamt	461 825	454 656	- 1,6	449 434	- 2,7	- 1,1	451 003	- 2,3	- 0,8	+ 0,3
davon										
männlich	308 555	304 515	- 1,3	303 211	- 1,7	- 0,4	304 859	- 1,2	+ 0,1	+ 0,5
weiblich	153 270	150 141	- 2,0	146 223	- 4,6	- 2,6	146 144	- 4,6	- 2,7	- 0,1

1) Einschließlich "ohne Angabe". - 2) Ohne Baugewerbe.



Schaubild 12

Entwicklung der versicherungspflichtig beschäftigten ausländischen Arbeitnehmer  
in ausgewählten Wirtschaftsbereichen / Wirtschaftsabteilungen



Schaubild 13

Entwicklung der deutschen und ausländischen versicherungspflichtig beschäftigten Arbeitnehmer

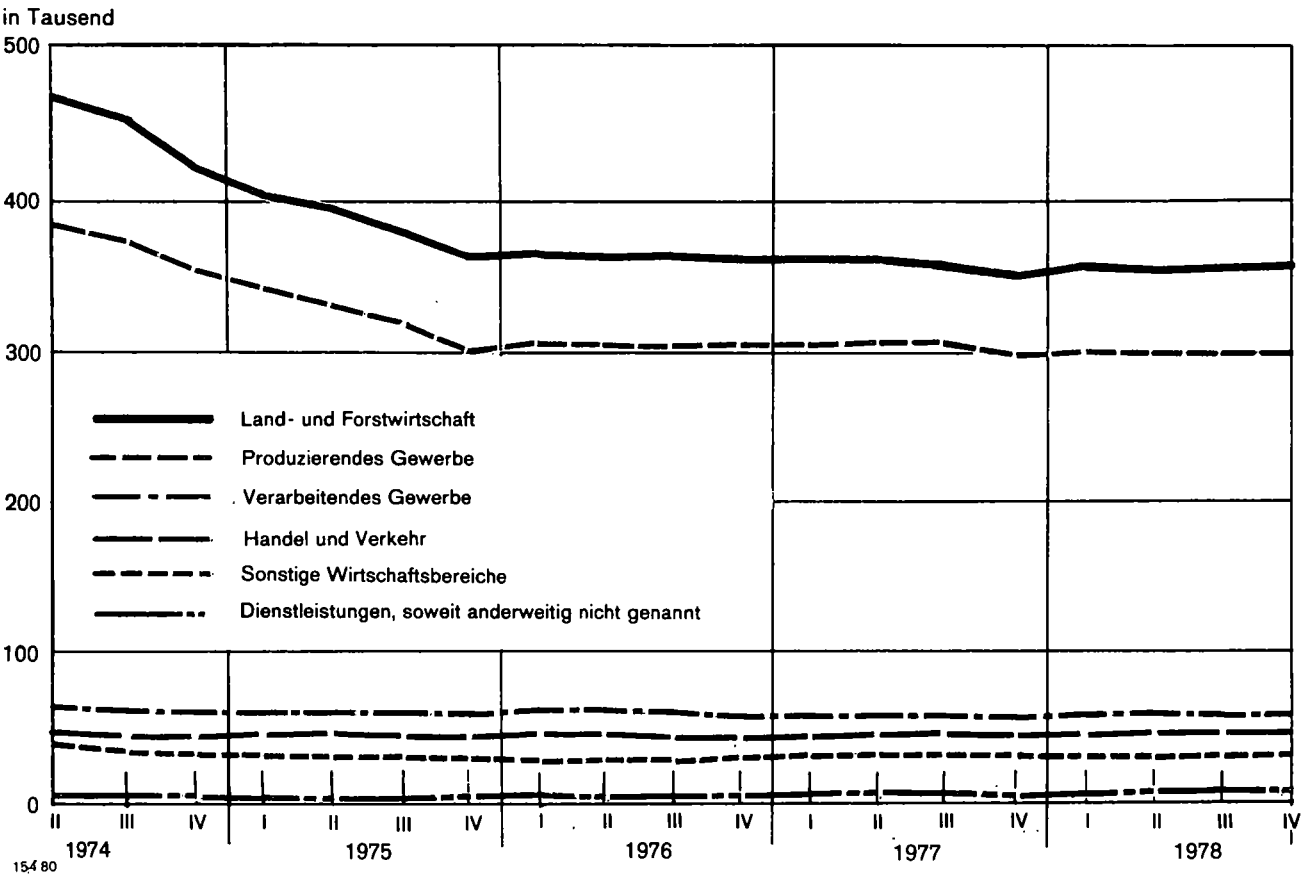
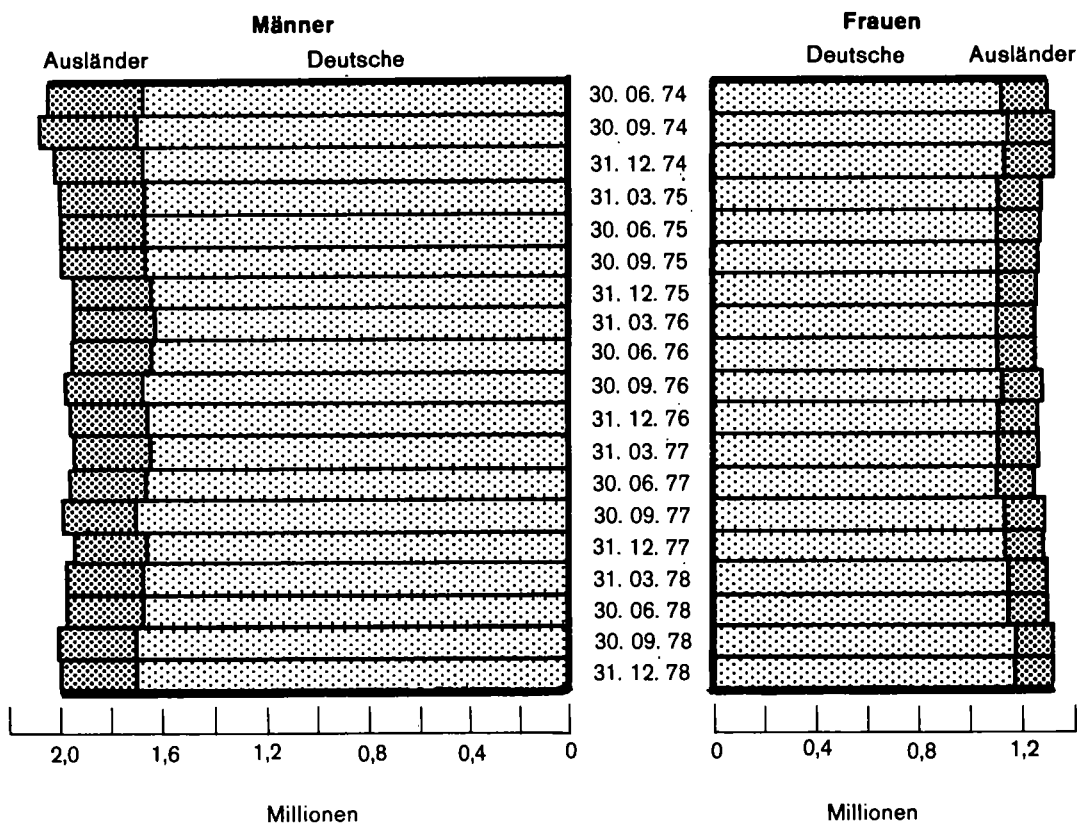

**Erwerbstätigkeit und Beschäftigung**

50. Versicherungspflichtig beschäftigte ausländische Arbeitnehmer nach Wirtschaftsbereichen/ -abteilungen und Arbeitern/Angestellten  
am 30. Juni 1976, 30. Juni 1977, 30. Juni 1978 und 31. Dezember 1978

Wirtschaftsbereich Wirtschaftsabteilung Arbeiter/Angestellte <sup>1)</sup>	30. Juni 1976	30. Juni 1977	Verände- rung in % 30. Juni 1977 gegen 30. Juni 1976	30. Juni 1978	Veränderung in % 30. Juni 1978 gegen		31. Dezember 1978	Veränderung in % 31. Dezember 1978 gegen		
					30. Juni 1976	30. Juni 1977		30. Juni 1976	30. Juni 1977	30. Juni 1978
Land- und Forstwirtschaft, Tierhaltung und Fischerei	4 160	3 871	- 6,9	3 844	- 7,6	- 0,7	3 240	- 22,1	- 16,3	- 15,7
davon										
Arbeiter	4 108	3 827	- 6,8	3 808	- 7,3	- 0,5	3 192	- 22,3	- 16,6	- 16,2
Angestellte	52	44	- 15,4	36	- 30,8	- 18,2	48	- 7,7	+ 9,1	+ 33,3
Produzierendes Gewerbe <sup>2)</sup>	362 404	359 462	- 0,8	354 167	- 2,3	- 1,5	355 931	- 1,8	- 1,0	+ 0,5
davon										
Arbeiter	349 983	347 072	- 0,8	341 633	- 2,4	- 1,6	342 612	- 2,1	- 1,3	+ 0,3
Angestellte	12 421	12 390	- 0,2	12 534	+ 0,9	+ 1,2	13 319	+ 7,2	+ 7,5	+ 6,3
davon										
Energiewirtschaft und Wasserversorgung, Bergbau	836	860	+ 2,9	784	- 6,2	- 8,8	841	+ 0,6	- 2,2	+ 7,3
davon										
Arbeiter	666	754	+ 13,2	682	+ 2,4	- 9,5	724	+ 8,7	- 4,0	+ 6,2
Angestellte	170	106	- 37,6	102	- 40,0	- 3,8	117	- 31,2	+ 10,4	+ 14,7
Verarbeitendes Gewerbe <sup>2)</sup>	301 940	304 059	+ 0,7	298 815	- 1,0	- 1,7	300 917	- 0,3	- 1,0	+ 0,7
davon										
Arbeiter	290 370	292 407	+ 0,7	287 059	- 1,1	- 1,8	288 433	- 0,7	- 1,4	+ 0,5
Angestellte	11 570	11 652	+ 0,7	11 756	+ 1,6	+ 0,9	12 484	+ 7,9	+ 7,1	+ 6,2
Baugewerbe	59 628	54 543	- 8,5	54 568	- 8,5	± 0,0	54 173	- 9,1	- 0,7	- 0,7
davon										
Arbeiter	58 947	53 911	- 8,5	53 892	- 8,6	± 0,0	53 455	- 9,3	- 0,8	- 0,8
Angestellte	681	632	- 7,2	676	- 0,7	+ 7,0	718	+ 5,4	+ 13,6	+ 6,2
Handel und Verkehr	32 750	31 274	- 4,5	31 319	- 4,4	+ 0,1	32 013	- 2,3	+ 2,4	+ 2,2
davon										
Arbeiter	25 914	24 450	- 5,6	24 388	- 5,9	- 0,3	24 438	- 5,7	± 0,0	+ 0,2
Angestellte	6 836	6 824	- 0,2	6 931	+ 1,4	+ 1,6	7 575	+ 10,8	+ 11,0	+ 9,3
davon										
Handel	21 933	20 901	- 4,7	20 917	- 4,6	+ 0,1	21 309	- 2,8	+ 2,0	+ 1,9
davon										
Arbeiter	15 798	14 825	- 6,2	14 738	- 6,7	- 0,6	14 544	- 7,9	- 1,9	- 1,3
Angestellte	6 135	6 076	- 1,0	6 179	+ 0,7	+ 1,7	6 765	+ 10,3	+ 11,3	+ 9,5
Verkehr und Nachrichten- übermittlung	10 817	10 373	- 4,1	10 402	- 3,8	+ 0,3	10 704	- 1,0	+ 3,2	+ 2,9
davon										
Arbeiter	10 116	9 625	- 4,9	9 650	- 4,6	+ 0,3	9 894	- 2,2	+ 2,8	+ 2,5
Angestellte	701	748	+ 6,7	752	+ 7,3	+ 0,5	810	+ 15,5	+ 8,3	+ 7,7
Sonstige (Dienstleistungen)	62 511	60 049	- 3,9	60 104	- 3,9	+ 0,1	59 819	- 4,3	- 0,4	- 0,5
davon										
Arbeiter	44 707	42 436	- 5,1	42 293	- 5,4	- 0,3	41 322	- 7,6	- 2,6	- 2,3
Angestellte	17 804	17 613	- 1,1	17 811	± 0,0	+ 1,1	18 497	+ 3,9	+ 5,0	+ 3,9
davon										
Kreditinstitute und Versicherungsgewerbe	2 123	1 923	- 9,4	1 977	- 6,9	+ 2,8	2 045	- 3,7	+ 6,3	+ 3,4
davon										
Arbeiter	584	514	- 12,0	551	- 5,7	+ 7,2	548	- 6,2	+ 6,6	- 0,5
Angestellte	1 539	1 409	- 8,4	1 426	- 7,3	+ 1,2	1 497	- 2,7	+ 6,2	+ 5,0
Dienstleistungen, soweit anderweitig nicht genannt	46 907	45 101	- 3,9	45 621	- 2,7	+ 1,2	45 190	- 3,7	+ 0,2	- 0,9
davon										
Arbeiter	34 718	33 147	- 4,5	33 425	- 3,7	+ 0,8	32 450	- 6,5	- 2,1	- 2,9
Angestellte	12 189	11 954	- 1,9	12 196	+ 0,1	+ 2,0	12 740	+ 4,5	+ 6,6	+ 4,5
Organisationen ohne Erwerbs- charakter, private Haushalte	2 134	2 088	- 2,2	2 105	- 1,4	+ 0,8	2 161	+ 1,3	+ 3,5	+ 2,7
davon										
Arbeiter	1 221	1 168	- 4,3	1 144	- 6,3	- 2,1	1 157	- 5,2	- 0,9	+ 1,1
Angestellte	913	920	+ 0,8	961	+ 5,3	+ 4,5	1 004	+ 10,0	+ 9,1	+ 4,5
Gebietskörperschaften und Sozialversicherung	11 347	10 937	- 3,6	10 401	- 8,3	- 4,9	10 423	- 8,1	- 4,7	+ 0,2
davon										
Arbeiter	8 184	7 607	- 7,1	7 173	- 12,4	- 5,7	7 167	- 12,4	- 5,8	- 0,1
Angestellte	3 163	3 330	+ 5,3	3 228	+ 2,1	- 3,1	3 256	+ 2,9	- 2,2	+ 0,9
Insgesamt	461 825	454 656	- 1,6	449 434	- 2,7	- 1,1	451 003	- 2,3	- 0,8	+ 0,3
davon										
Arbeiter	424 712	417 785	- 1,6	412 122	- 3,0	- 1,4	411 564	- 3,1	- 1,5	- 0,1
Angestellte	37 113	36 871	- 0,7	37 312	+ 0,5	+ 1,2	39 439	+ 6,3	+ 7,0	+ 5,7

1) Einschließlich Auszubildende. - 2) Einschließlich "ohne Angabe".

51. Versicherungspflichtig beschäftigte ausländische Arbeitnehmer nach Wirtschaftsbereichen/ -abteilungen, Geschlecht und Altersgruppen am 31. Dezember 1978

Wirtschaftsbereich Wirtschaftsabteilung Geschlecht	Ins- gesamt	Davon im Alter von ... bis unter ... Jahren									
		unter 20	20 bis 25	25 bis 30	30 bis 35	35 bis 40	40 bis 45	45 bis 50	50 bis 55	55 bis 60	60 und mehr
Land- und Forstwirtschaft, Tierhaltung und Fischerei	3 240	227	392	499	495	455	414	354	247	111	46
davon											
männlich	2 767	172	326	418	422	404	361	307	218	96	43
weiblich	473	55	66	81	73	51	53	47	29	15	3
Produzierendes Gewerbe <sup>1)</sup>	355 931	17 495	37 824	57 678	69 015	60 411	49 282	34 571	18 411	8 742	2 502
davon											
männlich	254 802	11 248	23 556	34 350	50 107	46 835	38 052	26 945	14 411	7 019	2 279
weiblich	101 129	6 247	14 268	23 328	18 908	13 576	11 230	7 626	4 000	1 723	223
davon											
Energiewirtschaft und Wasserversorgung, Bergbau	841	24	29	79	112	132	153	112	101	74	25
davon											
männlich	706	15	19	63	92	116	128	98	85	67	23
weiblich	135	9	10	16	20	16	25	14	16	7	2
Verarbeitendes Gewerbe <sup>1) 2)</sup>	300 917	14 927	33 378	50 914	59 575	50 692	40 227	27 481	14 652	7 061	2 010
davon											
männlich	200 493	8 725	19 190	27 715	40 791	37 204	29 092	19 922	10 701	5 359	1 794
weiblich	100 424	6 202	14 188	23 199	18 784	13 488	11 135	7 559	3 951	1 702	216
Baugewerbe	54 173	2 544	4 417	6 685	9 328	9 587	8 902	6 978	3 658	1 607	467
davon											
männlich	53 603	2 508	4 347	6 572	9 224	9 515	8 832	6 925	3 625	1 593	462
weiblich	570	36	70	113	104	72	70	53	33	14	5
Handel und Verkehr	32 013	2 045	3 757	5 206	5 554	5 090	4 008	2 938	1 903	1 139	373
davon											
männlich	22 512	1 049	2 199	3 301	4 078	4 040	3 111	2 238	1 402	803	291
weiblich	9 501	996	1 558	1 905	1 476	1 050	897	700	501	336	82
davon											
Handel	21 309	1 823	3 084	3 863	3 653	3 054	2 195	1 606	1 037	720	274
davon											
männlich	12 933	872	1 662	2 164	2 376	2 152	1 453	1 018	609	428	199
weiblich	8 376	951	1 422	1 699	1 277	902	742	588	428	292	75
Verkehr und Nachrichten- übermittlung	10 704	222	673	1 343	1 901	2 036	1 813	1 332	866	419	99
davon											
männlich	9 579	177	537	1 137	1 702	1 888	1 658	1 220	793	375	92
weiblich	1 125	45	136	206	199	148	155	112	73	44	7
Sonstige (Dienstleistungen)	59 819	3 437	7 097	11 285	10 352	8 212	6 713	5 238	4 046	2 486	953
davon											
männlich	24 778	1 120	2 503	3 876	4 387	3 719	3 034	2 288	1 918	1 285	648
weiblich	35 041	2 317	4 594	7 409	5 965	4 493	3 679	2 950	2 128	1 201	305
davon											
Kreditinstitute und Versicherungsgewerbe	2 045	48	269	385	406	337	206	162	130	81	21
davon											
männlich	725	8	74	95	133	140	85	86	56	35	13
weiblich	1 320	40	195	290	273	197	121	76	74	46	8
Dienstleistungen, soweit anderweitig nicht genannt	45 190	3 131	5 677	9 169	8 139	6 189	4 938	3 609	2 491	1 361	486
davon											
männlich	16 544	994	1 882	2 960	3 341	2 576	1 958	1 236	857	478	262
weiblich	28 646	2 137	3 795	6 209	4 798	3 613	2 980	2 373	1 634	883	224
Organisationen ohne Erwerbs- charakter, private Haushalte	2 161	68	182	355	440	300	267	215	170	107	57
davon											
männlich	669	16	23	95	137	118	106	68	55	24	27
weiblich	1 492	52	159	260	303	182	161	147	115	83	30
Gebietskörperschaften und Sozialversicherung	10 423	190	969	1 376	1 367	1 386	1 302	1 252	1 255	937	389
davon											
männlich	6 840	102	524	726	776	885	885	898	950	748	346
weiblich	3 583	88	445	650	591	501	417	354	305	189	43
Insgesamt	451 003	23 204	49 070	74 668	85 416	74 168	60 417	43 101	24 607	12 478	3 874
davon											
männlich	304 859	13 589	28 584	41 945	58 994	54 998	44 558	31 778	17 949	9 203	3 261
weiblich	146 144	9 615	20 486	32 723	26 422	19 170	15 859	11 323	6 658	3 275	613

1) Einschließlich "ohne Angabe". - 2) Ohne Baugewerbe.

Schaubild 14

**Verteilung der versicherungspflichtig beschäftigten ausländischen Arbeitnehmer nach Wirtschaftsbereichen in den Regionen am 31. Dezember 1978**

Wirtschaftsbereich



Beschäftigte

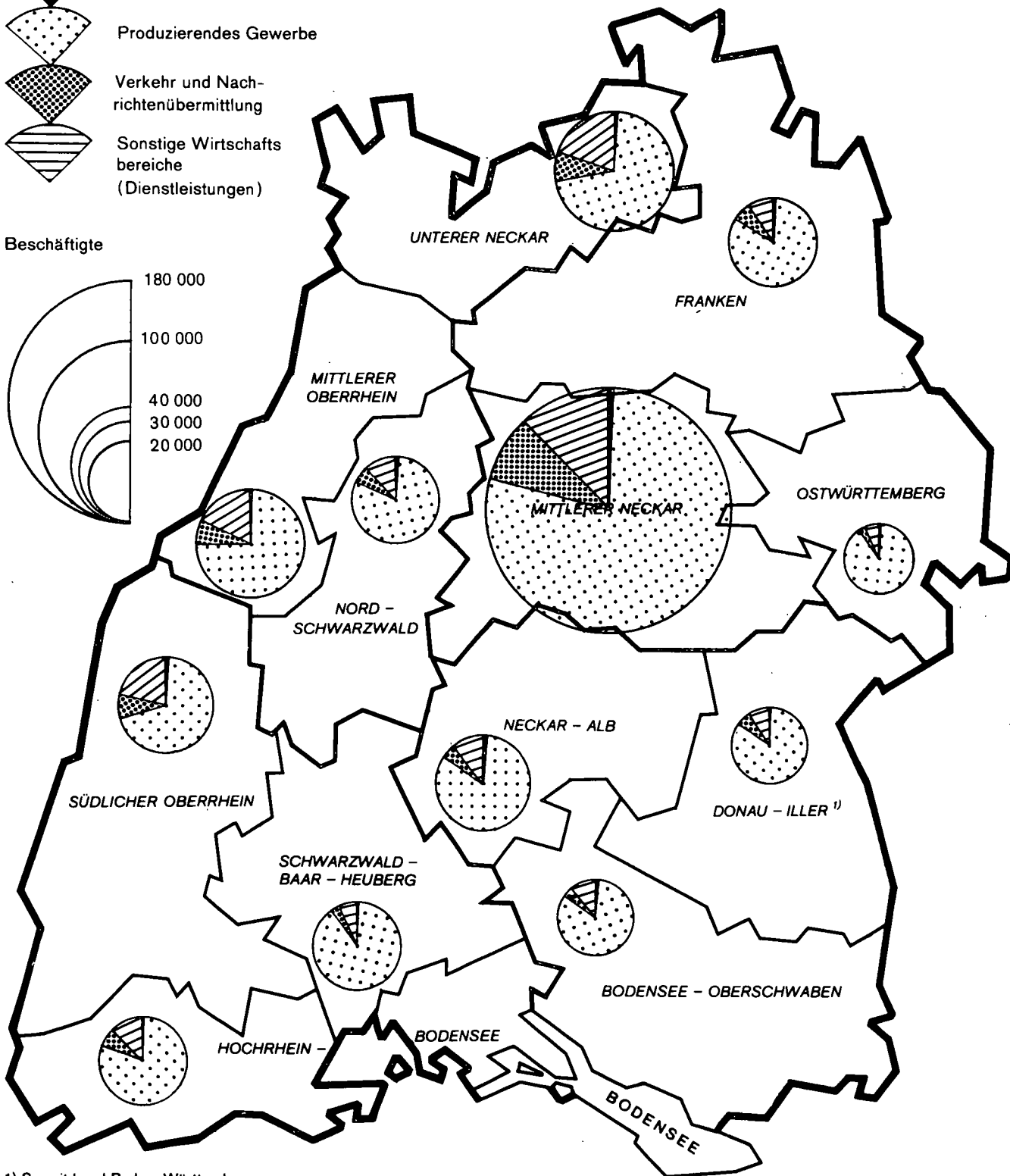
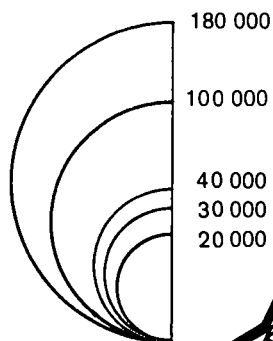

1) Soweit Land Baden - Württemberg

## 52. Beschäftigte im Bauhauptgewerbe nach Wirtschaftszweigen und Beschäftigtengrößenklassen Ende Juni 1979

Wirtschaftszweig	Beschäftigte in allen Betrieben zusammen	Davon in Betrieben mit ... Beschäftigten					
		1 - 19	20 - 49	50 - 99	100 - 199	200 - 499	500 und mehr

Beschäftigte insgesamt							
Hoch- und Tiefbau (ohne ausgeprägten Schwerpunkt)	69 353	11 200	13 345	13 961	11 591	15 915	3 341
Hochbau (ohne Fertigteilbau)	41 120	15 915	12 206	6 179	4 665	2 155	-
Herstellung von Fertigteilbauten aus Beton im Hochbau	3 015	123	474	513		1 905	
Montage von Fertigteilbauten aus Beton im Hochbau							
Herstellung von Fertigteilbauten aus Holz im Hochbau	4 945	226	403	615	1 116		2 585
Montage von Fertigteilbauten aus Holz im Hochbau							
Erdbewegungsarbeiten, Landeskulturbau	1 569	815		754		-	-
Wasser- und Wasserspezialbau							
Straßenbau	22 517	1 197	2 897	5 213	6 876	6 334	-
Brunnenbau, nichtbergbauliche Tiefbohrung	261			261		-	-
Bergbauliche Tiefbohrung u.ä. (ohne Erdölbohrung)	-	-	-	-	-	-	-
Tiefbau (anderweitig nicht genannt)	13 912	2 545	3 826	3 195	1 220		3 126
Gerüstbau	697	305		392	-	-	-
Fassadenreinigung	79		79	-	-	-	-
Schornstein-, Feuerungs- und Industrieofenbau	445	212		233		-	-
Gebäudetrocknung							
Abdichtung gegen Wasser, Feuchtigkeit	1 330	613	95		622	-	-
Abdämmung gegen Kälte, Wärme, Schall u.ä.	3 032	868	701	407		1 056	-
Abbruch-, Spreng- und Enttrümmerungsgewerbe	301	137		164	-	-	-
Stukkateurgewerbe, Gipserei, Verputzerei	16 368	13 187	2 707	474	-	-	-
Zimmerei, Ingenieurholzbau	12 602	11 188	1 163	251	-	-	-
Dachdeckerei	5 028	2 727	1 790		511		-
Insgesamt	196 574	61 413	40 369	31 842	27 758	27 453	7 739
darunter							
Objekte des Fertigteilbaus im Hochbau	9 212	483	1 007	1 146	2 173	2 239	2 164
Fertigteilproduktion	4 712	150	360	614	1 365	1 022	1 201

## Darunter ausländische Arbeitnehmer

Hoch- und Tiefbau (ohne ausgeprägten Schwerpunkt)	17 654	1 985	3 064	3 743	3 200	4 623	1 039
Hochbau (ohne Fertigteilbau)	11 267	3 053	3 549	2 128	1 577	960	-
Herstellung von Fertigteilbauten aus Beton im Hochbau	886	44	113	158		571	
Montage von Fertigteilbauten aus Beton im Hochbau							
Herstellung von Fertigteilbauten aus Holz im Hochbau	821	35	26	69	256		435
Montage von Fertigteilbauten aus Holz im Hochbau							
Erdbewegungsarbeiten, Landeskulturbau	191	64		127		-	-
Wasser- und Wasserspezialbau							
Straßenbau	5 161	229	725	1 263	1 618	1 326	-
Brunnenbau, nichtbergbauliche Tiefbohrung	16			16		-	-
Bergbauliche Tiefbohrung u.ä. (ohne Erdölbohrung)	-	-	-	-	-	-	-
Tiefbau (anderweitig nicht genannt)	3 871	477	1 014	1 116	295	969	

Anmerkung: — = Zusammenfassung aus Gründen der Geheimhaltung.

Quelle: Totalerhebung im Bauhauptgewerbe 1979.

# Erwerbstätigkeit und Beschäftigung

Noch: 52. Beschäftigte im Bauhauptgewerbe nach Wirtschaftszweigen und Beschäftigtengrößenklassen Ende Juni 1979

Wirtschaftszweig	Beschäftigte in allen Betrieben zusammen	Davon in Betrieben mit ... Beschäftigten					
		1 - 19	20 - 49	50 - 99	100 - 199	200 - 499	500 und mehr

Noch: Darunter ausländische Arbeitnehmer

Gerüstbau	183	45	138	-	-	-	-
Fassadenreinigung	14	14	-	-	-	-	-
Schornstein-, Feuerungs- und Industrie- ofenbau	46	17	29	268	180	-	-
Gebäudetrocknung							
Abdichtung gegen Wasser, Feuchtigkeit	440	123	49	-	-	-	-
Abdämmung gegen Kälte, Wärme, Schall u.ä.	627	146	173	128	-	-	-
Abbruch-, Spreng- und Enttrümmerungs- gewerbe	42	12	30	-	-	-	-
Stukkateurgewerbe, Gipserei, Verputzerei	1 771	1 195	492	84	-	-	-
Zimmerei, Ingenieurholzbau	657	456	122	79	-	-	-
Dachdeckerei	798	257	385	-	156	-	-
<b>Zusammen</b>	<b>44 445</b>	<b>8 161</b>	<b>9 847</b>	<b>9 107</b>	<b>7 528</b>	<b>7 778</b>	<b>2 024</b>
darunter							
Objekte des Fertigteilbaus im Hochbau	1 941	90	176	226	546	598	305
Fertigteilproduktion	1 145	34	73	152	439	325	122

Anteil der ausländischen Arbeitnehmer an den Beschäftigten insgesamt in %

Hoch- und Tiefbau (ohne ausgeprägten Schwerpunkt)	25,5	17,7	23,0	26,8	27,6	29,0	31,1
Hochbau (ohne Fertigteilbau)	27,4	19,2	29,1	34,4	33,8	44,5	-
Herstellung von Fertigteilbauten aus Beton im Hochbau	29,1	31,3	25,9	30,8	31,2	45,6	18,3
Montage von Fertigteilbauten aus Beton im Hochbau	30,7	37,4	20,3	-	-	35,6	-
Herstellung von Fertigteilbauten aus Holz im Hochbau	16,7	9,2	6,9	11,2	22,9	27,4	12,5
Montage von Fertigteilbauten aus Holz im Hochbau	16,0	24,2	2,5	-	-	15,2	-
Erdbewegungsarbeiten, Landeskulturbau	8,1	4,7	11,8	6,6	21,5	-	-
Wasser- und Wasserspezialbau	32,9	34,5	-	-	32,2	-	-
Straßenbau	22,9	19,1	25,0	24,2	23,5	20,9	-
Brunnenbau, nichtbergbauliche Tiefbohrung	6,1	9,3	-	-	5,3	-	-
Bergbauliche Tiefbohrung u.ä. (ohne Erdölbohrung)	-	-	-	-	-	-	-
Tiefbau (anderweitig nicht genannt)	27,8	18,7	26,5	34,9	24,2	32,4	30,5
Gerüstbau	26,3	14,8	28,5	46,0	-	-	-
Fassadenreinigung	17,7	24,1	-	-	-	-	-
Schornstein-, Feuerungs- und Industrie- ofenbau	10,6	8,4	12,6	-	12,3	-	-
Gebäudetrocknung	0	0	-	-	-	-	-
Abdichtung gegen Wasser, Feuchtigkeit	33,1	20,1	51,6	45,3	40,7	-	-
Abdämmung gegen Kälte, Wärme, Schall u.ä.	20,7	16,8	24,7	31,4	15,8	18,6	-
Abbruch-, Spreng- und Enttrümmerungs- gewerbe	14,0	8,8	22,8	12,5	-	-	-
Stukkateurgewerbe, Gipserei, Verputzerei	10,8	9,1	18,2	17,7	-	-	-
Zimmerei, Ingenieurholzbau	5,2	4,1	10,5	16,7	-	-	-
Dachdeckerei	15,9	9,4	21,5	33,4	-	26,1	-
<b>Insgesamt</b>	<b>22,6</b>	<b>13,3</b>	<b>24,4</b>	<b>28,6</b>	<b>27,1</b>	<b>28,3</b>	<b>26,2</b>
darunter							
Objekte des Fertigteilbaus im Hochbau	21,1	18,6	17,5	19,7	25,1	26,7	14,1
Fertigteilproduktion	24,3	22,7	20,3	24,8	32,2	31,8	10,2

Anmerkung:  = Zusammenfassung aus Gründen der Geheimhaltung.

Quelle: Totalerhebung im Bauhauptgewerbe 1979

## 53. Versicherungspflichtig beschäftigte Arbeitnehmer nach Berufsbereichen/ -abschnitten und Geschlecht am 31. Dezember 1978

Berufsbereich/ -abschnitt	Versicherungspflichtig beschäftigte Arbeitnehmer			Darunter Ausländer					
	insgesamt	männlich	weiblich	zusammen	männlich	weiblich	zusammen	männlich	weiblich
	Anzahl						%		
Pflanzenbauer, Tierzüchter, Fischereiberufe	42 301	33 830	8 471	4 198	3 694	504	9,9	10,9	5,9
Bergleute, Mineralgewinner	2 286	2 218	68	470	463	7	20,6	20,9	10,3
Fertigungsberufe zusammen	1 459 379	1 102 930	356 449	339 838	241 522	98 316	23,3	21,9	27,6
davon									
Steinbearbeiter, Baustoffherstellung	7 987	7 529	458	2 594	2 493	101	32,5	33,1	22,1
Keramiker, Glasmacher	10 616	6 833	3 783	3 335	2 237	1 098	31,4	32,7	29,0
Chemiearbeiter, Kunststoffverarbeiter	66 250	40 515	25 735	22 442	15 160	7 282	33,9	37,4	28,3
Papierhersteller, -verarbeiter, Drucker	58 103	38 986	19 117	11 139	7 108	4 031	19,2	18,2	21,1
Holzaufbereiter, Holzwarenfertiger und verwandte Berufe	18 669	15 121	3 548	5 070	3 956	1 114	27,2	26,2	31,4
Metallerzeuger, -bearbeiter	160 888	135 146	25 742	57 645	48 025	9 620	35,8	35,5	37,4
Schlosser, Mechaniker und zugeordnete Berufe	316 629	302 951	13 678	35 248	32 785	2 463	11,1	10,8	18,0
Elektriker	99 054	90 970	8 084	9 079	6 464	2 615	9,2	7,1	32,3
Montierer und Metallberufe, soweit anderweitig nicht genannt	119 286	51 306	67 980	49 843	23 269	26 574	41,8	45,4	39,1
Textil- und Bekleidungsberufe	103 071	21 530	81 541	26 357	9 146	17 211	25,6	42,5	21,1
Lederhersteller, Leder- und Fellverarbeiter	19 284	7 432	11 852	5 492	2 245	3 247	28,5	30,2	27,4
Ernährungsberufe	83 041	49 583	33 458	14 777	5 578	9 199	17,8	11,2	27,5
Bauberufe	141 883	141 283	600	47 125	46 976	149	33,2	33,2	24,8
Bau-, Raumausstatter, Polsterer	35 558	32 185	3 373	6 216	5 221	995	17,5	16,2	29,5
Tischler, Modellbauer	40 791	40 033	758	5 185	5 077	108	12,7	12,7	14,2
Maler, Lackierer und verwandte Berufe	38 191	35 597	2 594	8 242	7 569	673	21,6	21,3	25,9
Warenprüfer, Versandfertigtmacher	79 297	36 862	42 435	15 217	7 390	7 827	19,2	20,0	18,4
Hilfsarbeiter ohne nähere Tätigkeitsangabe	28 808	17 475	11 333	11 244	7 356	3 888	39,0	42,1	34,3
Maschinisten und zugehörige Berufe	31 973	31 593	380	3 588	3 467	121	11,2	11,0	31,8
Technische Berufe zusammen	224 502	195 542	28 960	8 612	7 229	1 383	3,8	3,7	4,8
davon									
Ingenieure, Chemiker, Physiker, Mathematiker	63 332	62 011	1 321	3 273	3 169	104	5,2	5,1	7,9
Techniker, Technische Sonderfachkräfte	161 170	133 531	27 639	5 339	4 060	1 279	3,3	3,0	4,6
Dienstleistungsberufe zusammen	1 574 253	659 276	914 977	97 008	51 333	45 675	6,2	7,8	5,0
davon									
Warenkaufleute	231 388	91 466	139 922	6 458	2 862	3 596	2,8	3,1	2,6
Dienstleistungskaufleute und zugehörige Berufe	101 907	58 607	43 300	1 546	823	723	1,5	1,4	1,7
Verkehrsberufe	231 469	194 042	37 427	29 294	26 352	2 942	12,7	13,6	7,9
Organisations-, Verwaltungs-, Büroberufe	573 217	199 354	373 863	12 876	4 725	8 151	2,2	2,4	2,2
Ordnungs-, Sicherheitsberufe	32 649	27 709	4 940	2 060	1 689	371	6,3	6,1	7,5
Schriftwerkschaffende, Schriftwerkordnende sowie künstlerische Berufe	21 966	13 208	8 758	1 814	1 146	668	8,3	8,7	7,6
Gesundheitsdienstberufe	114 047	18 133	95 914	5 893	1 451	4 442	5,2	8,0	4,6
Sozial- und Erziehungsberufe, anderweitig nicht genannte geistes- und naturwissenschaftliche Berufe	82 904	27 114	55 790	3 514	1 716	1 798	4,2	6,3	3,2
Allgemeine Dienstleistungsberufe	184 706	29 643	155 063	33 553	10 569	22 984	18,2	35,7	14,8
Sonstige Arbeitskräfte	24 540	12 411	12 129	877	618	259	3,6	5,0	2,1
Insgesamt	3 327 261	2 006 207	1 321 054	451 003	304 859	146 144	13,6	15,2	11,1

# Erwerbstätigkeit und Beschäftigung

## 54. Arbeitslose ausländische Arbeitnehmer nach Staatsangehörigkeit in den Arbeitsamtsbezirken Ende Dezember 1977, Ende Juni/Dezember 1978 und Ende Juni/Dezember 1979

Staatsangehörigkeit Arbeitsamtsbezirk	Arbeitslose									
	Ende Dezember 1977 <sup>1)</sup>		Ende Juni 1978 <sup>1)</sup>		Ende Dezember 1978		Ende Juni 1979		Ende Dezember 1979	
	insgesamt	darunter Frauen	insgesamt	darunter Frauen	insgesamt	darunter Frauen	insgesamt	darunter Frauen	insgesamt	darunter Frauen
a) Nach Staatsangehörigkeit										
Belgien	18	4	14	7	18	12	13	8	13	6
Dänemark	1	-	3	1	9	6	6	3	10	6
Frankreich	353	167	288	150	353	189	275	156	356	187
Großbritannien	81	28	78	43	91	48	87	47	122	64
Irland	15	9	9	6	17	10	8	6	6	4
Italien	4 807	2 222	3 774	1 960	4 396	2 305	3 221	1 931	3 609	1 889
Luxemburg	1	-	4	1	7	-	2	1	15	8
Niederlande	68	30	57	25	61	37	48	27	51	32
Summe Europäische Gemeinschaft	5 344	2 460	4 227	2 193	4 952	2 607	3 660	2 179	4 182	2 196
Finnland	11	10	8	8	13	11	10	10	15	14
Griechenland	1 403	909	1 026	668	1 212	837	934	651	931	662
Island	-	-	1	-	-	-	-	-	-	-
Jugoslawien	2 745	1 608	2 117	1 296	2 867	1 859	1 942	1 333	2 232	1 420
Norwegen	1	1	3	3	2	1	3	2	1	-
Österreich	246	89	194	85	241	126	168	87	200	99
Portugal	157	113	122	85	148	112	112	91	134	96
Schweden	10	9	7	5	3	2	4	3	7	6
Schweiz	50	27	38	22	60	39	42	34	53	38
Spanien	566	327	397	237	440	286	355	249	347	234
Türkei	4 034	2 171	2 988	1 803	3 987	2 398	2 688	1 765	4 685	2 236
Sonstige europäische Länder	278	126	255	111	327	172	235	113	280	126
Marokko	18	3	8	2	14	6	6	1	20	6
Tunesien	62	8	36	3	42	10	24	1	44	6
Sonstige außereuropäische Länder	1 108	133	1 165	128	1 457	169	1 085	166	2 274	350
Staatenlos, ausländische Flüchtlinge und ungeklärte Staatsangehörigkeit	287	62	316	73	440	80	258	70	619	107
Insgesamt	16 320	8 056	12 908	6 722	16 205	8 715	11 526	6 755	16 024	7 596
b) Nach Arbeitsamtsbezirken										
Aalen	679	393	506	340	542	318	388	275	680	397
Balingen	345	158	270	151	283	164	191	106	422	158
Freiburg	802	303	585	200	743	334	465	227	659	268
Göppingen	1 019	549	959	557	1 201	763	778	520	976	560
Heidelberg	696	331	591	295	734	425	504	264	639	288
Heilbronn	700	371	557	328	736	429	638	387	905	503
Karlsruhe	1 154	579	878	449	1 033	500	822	466	993	468
Konstanz	675	318	415	209	568	316	372	248	535	273
Lörrach	810	437	604	384	624	381	422	305	408	249
Ludwigsburg	843	524	737	475	938	631	804	544	943	585
Mannheim	1 612	663	1 495	580	1 816	806	1 373	649	2 036	703
Nagold	249	119	138	73	275	146	106	75	218	129
Offenburg	429	199	295	175	405	189	243	146	297	156
Pforzheim	561	291	424	232	460	241	353	215	534	257
Rastatt	773	219	502	164	806	276	227	151	370	193
Ravensburg	561	287	335	217	540	324	273	188	400	239
Reutlingen	616	307	479	232	505	255	420	215	533	295
Rottweil	446	215	289	173	361	205	237	148	332	157
Schwäbisch Hall	221	91	150	75	152	81	100	61	143	65
Stuttgart	1 820	997	1 663	835	2 089	1 114	1 806	905	2 638	931
Tauberbischofsheim	204	98	109	70	177	104	79	45	164	87
Ulm	340	200	326	184	455	251	336	225	424	206
Villingen-Schwenningen	330	157	198	102	311	180	239	169	347	203
Waiblingen	435	250	403	222	451	282	350	221	428	226
Baden-Württemberg	16 320	8 056	12 908	6 722	16 205	8 715	11 526	6 755	16 024	7 596

1) Arbeitslose nur für Vollzeitarbeit.

Quelle: Landesarbeitsamt Baden-Württemberg.



Schaubild 15

# **Veränderung des Bestandes der versicherungspflichtig beschäftigten ausländischen Arbeitnehmer und der ausländischen Arbeitslosen sowie der Wanderungssaldo ausländischer Erwerbspersonen über die Landesgrenze**

in Tausend



Schaubild 16

## **Entwicklung der Arbeitslosenzahlen <sup>1)</sup> nach Staatsangehörigkeit und Geschlecht**

in Tausend

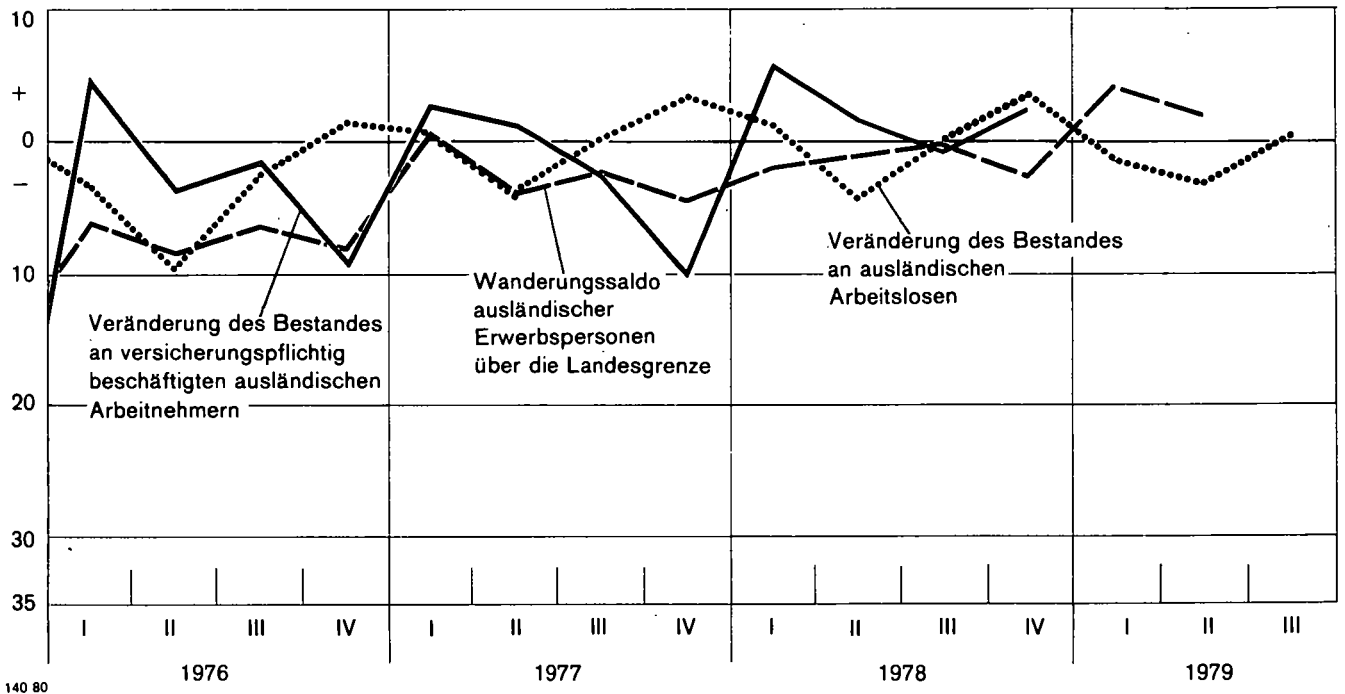
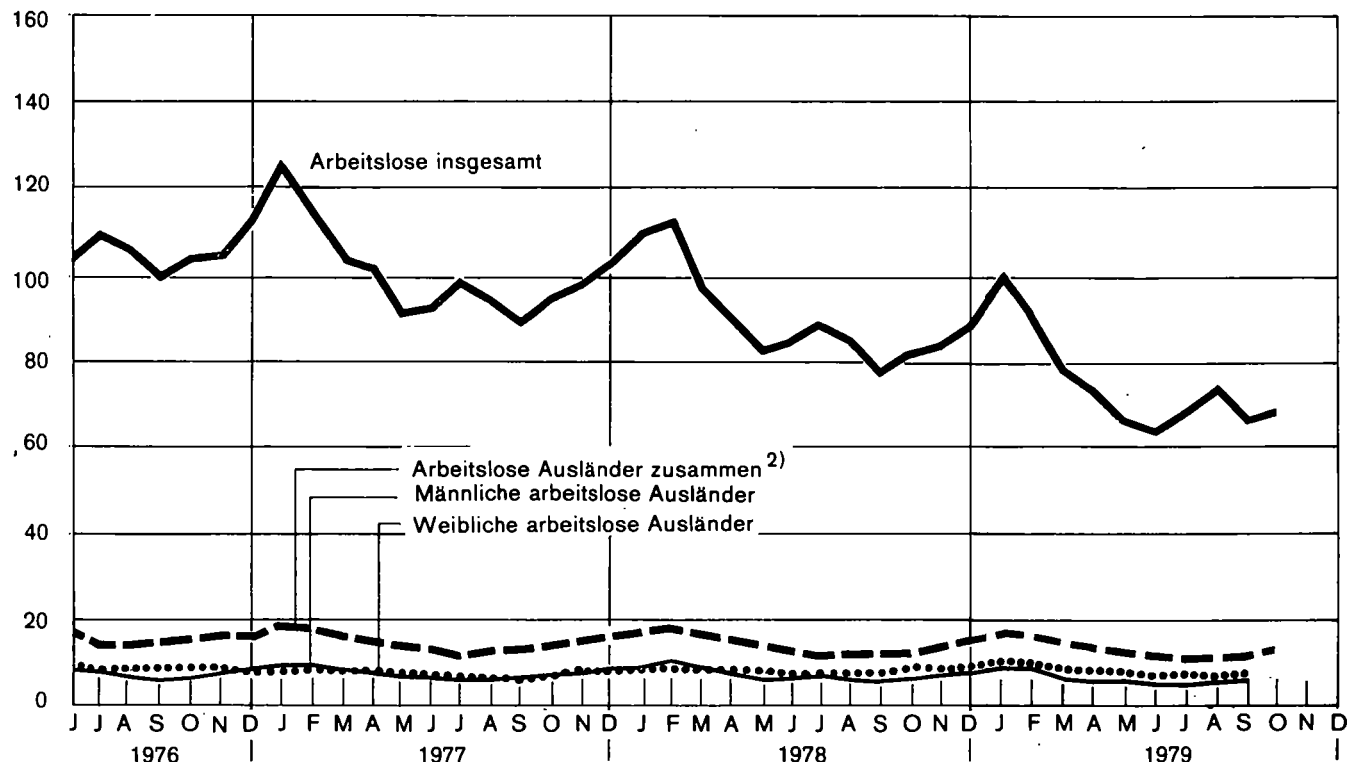

<sup>1)</sup> Ermittelt zum Monatsende. – <sup>2)</sup> Bis November 1976 ausländische Arbeitslose insgesamt, ab Dezember 1976 nur ausländische Vollzeitbeschäftigte.

Quelle: Landesarbeitsamt Baden - Württemberg.

## Haushalte und Familien

### 55. Bevölkerung in Haushalten

Art Größe des Haushalts	Gesamtbevölkerung					Darunter Ausländer				
	1975	1976	1977	1978	1979	1975	1976	1977	1978	1979
1000										
Wohnbevölkerung	9 208,6	9 139,9	9 121,0	9 125,3	9 148,4	885,4	830,5	817,0	819,9	840,2
8										
Davon										
in Anstalten und Haushalten										
mit 1 Person	11	12	12	11	12	12	12	13	12	10
in Haushalten										
mit 2 Personen	19	20	20	21	21	15	16	17	15	15
3 Personen	20	20	20	20	20	23	22	25	25	22
4 Personen	24	25	25	25	25	25	26	28	29	32
5 und mehr Personen	25	24	23	23	22	25	24	18	21	22

Quelle: Mikrozensus.

### 56. Haushalte nach der Haushaltsgröße

Größe des Haushalts	Haushalte insgesamt					Darunter Ausländer-Haushalte				
	1975	1976	1977	1978	1979	1975	1976	1977	1978	1979
1000										
Insgesamt	3 449,6	3 502,0	3 546,8	3 536,3	3 581,3	345,0	332,8	333,6	320,4	317,1
8										
Davon mit 1 Person	27	29	30	29	30	32	34	32	30	27
2 Personen	26	26	26	27	27	18	20	20	19	20
3 Personen	18	17	17	17	17	20	18	21	21	19
4 Personen	16	16	16	16	16	18	16	17	19	21
5 und mehr Personen	12	11	11	10	10	13	11	10	11	13

Quelle: Mikrozensus.

### 57. Familien nach Familientyp und Anzahl der Kinder

Größe der Familie	Familien insgesamt					Darunter Ausländer-Familien				
	1975	1976	1977	1978	1979	1975	1976	1977	1978	1979
1000										
Familien insgesamt	3 191,4	3 186,9	3 181,0	3 195,0	3 203,7	307,6	296,4	286,9	288,6	281,9
8										
Davon ohne Kinder	47	48	48	48	48	42	47	44	43	38
mit Kindern	53	52	52	52	52	58	53	56	57	62
davon										
mit 1 Kind	41	42	42	42	42	42	42	44	43	38
2 Kindern	35	36	36	37	36	36	36	35	37	39
3 Kindern	15	15	15	14	15	14	14	13	14	16
4 und mehr Kindern	9	8	7	7	7	8	8	7	(6)	7
1000										
Kinder in Familien	3 338,8	3 196,9	3 151,6	3 136,1	3 125,0	345,4	306,1	304,0	307,3	343,3

Quelle: Mikrozensus.

58. Haushalte mit ausländischem Haushaltsvorstand nach Haushaltsgröße, Haushaltsnettoeinkommen und Staatsangehörigkeit des Haushaltsvorstandes im April 1978

Haushaltsgröße	Haushalte insgesamt		Davon mit Haushaltsnettoeinkommen von ... bis unter ... DM									
			unter 1000		1 000 bis 1 400		1 400 bis 1 800		1 800 bis 2 500 <sup>1)</sup>		2 500 und mehr	
	1000	%	1000	%	1000	%	1000	%	1000	%	1000	%
Haushaltsvorstand aus EG-Land												
1 Person	24,3	29	(5,0)	(21)	10,8	44	(5,6)	(23)	(.)	(.)	(.)	(.)
darunter Hv. <sup>2)</sup> weibl.	(.)	(.)	(.)	(.)	(.)	(.)	(.)	(.)	(.)	(.)	(.)	(.)
2 Personen	15,4	18	(.)	(.)	(.)	(.)	(.)	(.)	(7,2)	(47)	(.)	(.)
3 Personen	18,2	22	(.)	(.)	(.)	(.)	(.)	(.)	(8,1)	(45)	(.)	(.)
4 und mehr Personen	26,6	31	(.)	(.)	(.)	(.)	(5,7)	(21)	(9,0)	(34)	(8,3)	(31)
Zusammen	84,5	100	(7,0)	(8)	17,9	21	16,7	20	26,5	31	16,4	19
Haushaltsvorstand aus Nicht-EG-Land												
1 Person	87,3	35	17,9	21	36,4	42	20,0	23	11,4	13	(.)	(.)
darunter Hv. <sup>2)</sup> weibl.	24,6	28	10,0	41	10,7	43	(.)	(.)	(.)	(.)	(.)	(.)
2 Personen	46,2	18	(.)	(.)	(8,0)	(17)	(6,1)	(13)	22,5	49	(6,6)	(14)
3 Personen	50,3	20	(.)	(.)	(8,2)	(16)	(6,5)	(13)	17,2	34	16,9	34
4 und mehr Personen	66,5	27	(.)	(.)	(8,8)	(13)	14,6	22	22,4	34	20,2	30
Zusammen	250,3	100	22,9	9	61,4	25	47,2	19	73,5	29	45,3	18
Insgesamt												
1 Person	111,6	33	22,9	21	47,2	42	25,6	23	13,6	12	(.)	(.)
darunter Hv. <sup>2)</sup> weibl.	27,2	24	11,6	43	11,2	41	(.)	(.)	(.)	(.)	(.)	(.)
2 Personen	61,6	18	(.)	(.)	(9,8)	(16)	(8,5)	(14)	29,7	48	(9,3)	(15)
3 Personen	68,5	20	(.)	(.)	10,2	15	(9,5)	(14)	25,3	37	21,6	32
4 und mehr Personen	93,1	28	(.)	(.)	12,1	13	20,3	22	31,4	34	28,5	31
Insgesamt	334,8	100	29,9	9	79,3	24	63,9	19	100,0	30	61,7	18

1) Einschließlich ohne Angabe. - 2) Hv. = Haushaltsvorstand.  
Quelle: Sondererhebung im Rahmen des Mikrozensus.

59. Ausländische Haushaltsvorstände nach Beteiligung am Erwerbsleben, Stellung im Beruf und Nettoeinkommen im April 1978

Beteiligung am Erwerbsleben Stellung im Beruf	Haushalts- vorstände insgesamt	Davon mit Nettoeinkommen von ... bis unter ... DM								
		unter 600	600 bis 800	800 bis 1 000	1 000 bis 1 200	1 200 bis 1 400 <sup>1)</sup>	1 400 bis 1 600	1 600 bis 1 800	1 800 bis 2 500	2 500 und mehr
		1000								
Nichterwerbspersonen	11,2	(.)	(.)	(.)	(.)	(.)	(.)	(.)	(.)	(.)
Arbeitslose	(5,6)	(.)	(.)	(.)	(.)	(.)	-	(.)	-	-
Erwerbstätige	318,0	(.)	(6,8)	20,3	60,5	88,0	65,8	33,6	32,3	(6,0)
davon										
Selbständige	(6,6)	(.)	-	(.)	(.)	(.)	(.)	(.)	(.)	(.)
Arbeiter	286,3	(.)	(6,4)	18,3	56,9	82,3	61,6	29,9	26,1	(.)
Angestellte/Beamte	25,1	(.)	(.)	(.)	(.)	(.)	(.)	(.)	(.)	(.)
Insgesamt	334,8	(9,9)	(9,4)	23,1	62,3	90,8	66,3	34,2	32,5	(6,3)

1) Einschließlich ohne Angabe.  
Quelle: Sondererhebung im Rahmen des Mikrozensus.

# Haushalte und Familien

## 60. Ausländische Haushaltsvorstände nach Vermögensverhältnissen und Haushaltsnettoeinkommen im April 1978

Vermögens- verhältnisse	Haushalts- vorstände insgesamt	Davon mit Haushaltsnettoeinkommen von ... bis unter ... DM								
		unter 600	600 bis 800	800 bis 1 000	1 000 bis 1 200	1 200 bis 1 400	1 400 bis 1 600	1 600 bis 1 800	1 800 bis, <sup>1)</sup> 2 500	2 500 und mehr
		1000								
Vermögen in der Bundesrepublik										
Ohne Vermögen	111,9	(.)	(.)	(7,0)	14,9	16,5	15,0	(7,4)	30,9	11,6
Mit Vermögen <sup>2)</sup>	222,9	(.)	(.)	(9,6)	19,1	28,8	23,8	17,7	69,1	50,1
und zwar										
Grundstücke	(.)	-	-	-	(.)	-	-	(.)	(.)	(.)
Wohngebäude	(.)	(.)	(.)	-	-	-	-	(.)	(.)	(.)
Eigentumswohnungen	(.)	-	-	-	-	(.)	(.)	(.)	(.)	(.)
Bausparverträge	48,1	(.)	(.)	(.)	(.)	(.)	(5,0)	(.)	15,5	14,7
Sonstige Vermögen	212,4	(.)	(.)	(9,1)	18,5	27,0	22,7	16,6	66,1	48,0
Vermögen in der Heimat										
Ohne Vermögen	162,7	(5,6)	(.)	(9,0)	18,0	19,6	17,4	11,2	54,5	23,2
Mit Vermögen <sup>2)</sup>	172,1	(.)	(.)	(7,6)	16,0	25,7	21,4	13,9	45,5	38,5
und zwar										
Grundstücke	67,6	(.)	(.)	(.)	(5,3)	(7,1)	(7,4)	(.)	20,9	17,4
Wohngebäude	110,7	(.)	(.)	(.)	11,5	16,8	14,8	(8,9)	30,1	23,1
Eigentumswohnungen	17,2	(.)	(.)	(.)	(.)	(.)	(.)	(.)	(.)	(5,6)
Bausparverträge	(.)	(.)	-	(.)	(.)	(.)	(.)	(.)	(.)	(.)
Sonstige Vermögen	77,5	(.)	(.)	(.)	(5,8)	13,6	(8,6)	(5,0)	23,4	14,7
Insgesamt										
Insgesamt	334,8	(7,2)	(6,1)	16,6	34,0	45,3	38,8	25,1	100,0	61,7

1) Einschließlich ohne Angabe. - 2) Mehrfachnennungen waren möglich.  
Quelle: Sondererhebung im Rahmen des Mikrozensus.

## 61. Ausländische Haushaltsvorstände nach Haushaltsgröße, Vermögensverhältnissen und geplantem Familiennachzug im April 1978

Gegenstand der Nachweisung	Haushalts- vorstände insgesamt		Davon Haushaltsvorstände		Davon (Sp. 3)					
			ohne <sup>1)</sup> Familien- angehörige	mit Familien- angehörigen	Verheiratete		darunter Nachzug von Kindern geplant		Nichtverheiratete	
			im Ausland							
	1000	%	1000				1000	%	1000	%
Haushaltsgröße										
1 Person	111,6	33	21,2	90,4	51,9	57	(5,9)	(11)	38,5	43
darunter Hv. <sup>2)</sup> weiblich	27,2	24	10,0	17,2	(.)	(.)	(.)	(.)	14,6	85
2 Personen	61,6	18	36,3	25,3	20,7	82	(6,2)	(30)	(.)	(.)
3 Personen	68,5	20	56,5	12,0	11,4	95	(.)	(.)	(.)	(.)
4 und mehr Personen	93,1	28	80,8	12,3	12,0	98	(.)	(.)	(.)	(.)
Vermögen in der Bundesrepublik										
Ohne Vermögen	111,9	33	61,0	50,9	35,5	70	(.)	(.)	15,4	30
Mit Vermögen <sup>3)</sup>	222,9	67	133,8	89,1	60,5	68	13,1	22	28,6	32
und zwar										
Grundstücke	(.)	(.)	(.)	(.)	(.)	(.)	-	-	-	-
Wohngebäude	(.)	(.)	(.)	(.)	(.)	(.)	-	-	(.)	(.)
Eigentumswohnungen	(.)	(.)	(.)	(.)	(.)	(.)	-	-	(.)	(.)
Bausparverträge	48,1	22	32,8	15,3	(9,7)	(63)	(.)	(.)	(5,6)	(37)
Sonstiges Vermögen	212,4	95	128,3	84,1	58,1	69	12,3	21	26,0	31
Vermögen in der Heimat										
Ohne Vermögen	162,7	49	111,4	51,3	25,6	50	(5,9)	(23)	25,7	50
Mit Vermögen <sup>3)</sup>	172,1	51	83,4	88,7	70,4	79	12,1	17	18,3	21
und zwar										
Grundstücke	67,6	39	38,3	29,3	24,7	84	(.)	(.)	(.)	(.)
Wohngebäude	110,7	64	47,2	63,5	55,7	88	(9,2)	(17)	(7,8)	(12)
Eigentumswohnungen	17,2	10	(9,3)	(7,9)	(6,4)	(81)	(.)	(.)	(.)	(.)
Bausparverträge	(.)	(.)	(.)	(.)	(.)	(.)	(.)	(.)	(.)	(.)
Sonstige Vermögen	77,5	45	33,4	44,1	31,8	72	(.)	(.)	12,3	28
Insgesamt										
Insgesamt	334,8	100	194,8	140,0	96,0	69	18,0	19	44,0	31

1) Einschließlich ohne Angabe. - 2) Hv. = Haushaltsvorstand. - 3) Mehrfachnennungen waren möglich.  
Quelle: Sondererhebung im Rahmen des Mikrozensus.

62. Ausländische Haushaltsvorstände nach Haushaltsgröße, Familienstand, Verwandten in der Bundesrepublik, Kontakten zu deutschen Familien und dem Zuzugsjahr im April 1978

Gegenstand der Nachweisung	Haushalts- vorstände insgesamt		Davon sind in den Jahren ... zugezogen									
			1974 und später		1972/73		1970/71		1966 bis 1969		1965 und früher <sup>1)</sup>	
	1000	%	1000	%	1000	%	1000	%	1000	%	1000	%
Haushaltsgröße												
1 Person	111,6	33	17,6	16	18,1	16	22,5	20	27,2	24	26,2	23
darunter Hv. <sup>2)</sup> weiblich	27,2	24	(.)	(.)	(.)	(.)	(6,2)	(23)	(6,8)	(25)	(5,6)	(21)
2 Personen	61,6	18	(6,6)	(11)	10,3	17	14,4	23	15,3	25	15,0	24
3 Personen	68,5	20	(.)	(.)	11,4	17	13,6	20	20,5	30	18,6	27
4 und mehr Personen	93,1	28	(.)	(.)	(8,6)	(9)	14,6	16	25,4	27	40,0	43
Familienstand												
Ledig	54,5	16	14,0	26	(9,7)	(18)	(8,7)	(16)	(9,6)	(18)	12,5	23
Verwitwet/geschieden	19,2	6	(.)	(.)	(.)	(.)	(.)	(.)	(7,0)	(36)	(6,1)	(32)
Verheiratet	261,1	78	17,8	7	36,5	14	53,8	21	71,8	27	81,2	31
davon mit												
Ehegatte in der Heimat	79,2	30	(6,1)	(8)	10,2	13	16,5	21	20,8	26	25,6	32
Ehegatte in der Bundesrepublik	181,9	70	11,7	6	26,3	14	37,3	21	51,0	28	55,6	31
Verwandte in der Bundesrepublik												
Ohne Verwandte in der Bundesrepublik	195,6	58	22,1	11	28,0	14	48,9	25	46,5	24	50,1	26
Mit Verwandten <sup>3)</sup> in der Bundesrepublik	139,2	42	11,0	8	20,4	15	16,2	12	41,9	30	49,7	36
und zwar												
Schwiegereltern, Eltern, Geschwister	133,5	96	11,0	8	20,4	15	15,3	11	41,0	31	45,8	34
Verheiratete Kinder	25,6	18	(.)	(.)	(.)	(.)	(.)	(.)	(7,0)	(27)	13,5	53
Kontakte zu deutschen Familien												
Ohne Kontakte	181,7	54	19,4	11	30,5	17	50,0	28	40,0	22	41,8	23
Mit Kontakten	153,1	46	13,7	9	17,9	12	15,1	10	48,4	32	58,0	38
Insgesamt												
Insgesamt	334,8	100	33,1	10	48,4	14	65,1	19	88,4	26	99,8	30

1) Einschließlich ohne Angabe bzw. in der Bundesrepublik geboren. - 2) Hv. = Haushaltsvorstand. - 3) Mehrfachnennungen waren möglich.  
Quelle: Sondererhebung im Rahmen des Mikrozensus.

63. Ausländische Haushaltsvorstände nach Familienangehörigen, im Ausland finanziell unterstützten Personen und dem Zuzugsjahr im April 1978

Gegenstand der Nachweisung	Haushalts- vorstände insgesamt		Davon sind in den Jahren ... zugezogen									
			1974 und später		1972/73		1970/71		1966 bis 1969		1965 und früher <sup>1)</sup>	
	1000	%	1000	%	1000	%	1000	%	1000	%	1000	%
Familienangehörige												
Mit Familienangehörigen in der Heimat	139,9	42	19,3	14	21,6	15	31,0	22	34,7	25	33,3	24
darunter												
Ehegatten ohne Kinder	(.)	(.)	(.)	(.)	(.)	(.)	(.)	(.)	(.)	(.)	(.)	(.)
Ehegatten mit Kindern	54,2	39	(.)	(.)	(8,7)	(16)	12,0	22	17,3	32	12,2	23
nur Kinder	38,4	27	(.)	(.)	(5,7)	(15)	10,2	27	(7,0)	(18)	13,3	35
Ohne Angehörige in der Heimat <sup>1)</sup>	194,9	58	13,8	7	26,8	14	34,1	17	53,7	28	66,5	34
Im Ausland finanziell unterstützte Personen												
Keine	166,5	50	22,0	13	21,4	13	25,9	16	39,8	24	57,4	34
1 Person	36,4	11	(.)	(.)	(.)	(.)	(8,0)	(22)	(9,7)	(27)	13,4	37
2 Personen	41,7	12	(.)	(.)	(7,1)	(17)	(9,2)	(22)	11,5	28	10,4	25
3 Personen	23,0	7	(.)	(.)	(.)	(.)	(5,4)	(23)	(6,3)	(27)	(6,0)	(26)
4 und mehr Personen	43,1	13	(.)	(.)	(8,0)	(19)	10,6	25	14,3	33	(7,5)	(17)
Ohne Angabe	24,1	7	(.)	(.)	(.)	(.)	(6,0)	(25)	(6,8)	(28)	(5,1)	(21)
Insgesamt												
Insgesamt	334,8	100	33,1	10	48,4	14	65,1	19	88,4	26	99,8	30

1) Einschließlich ohne Angabe bzw. in der Bundesrepublik geboren.  
Quelle: Sondererhebung im Rahmen des Mikrozensus.

64. Ausländische Haushaltsvorstände nach Nettoeinkommen, Vermögensverhältnissen und dem Zuzugsjahr im April 1978

Gegenstand der Nachweisung	Haushalts- vorstände insgesamt		Davon sind in den Jahren ... zugezogen									
			1974 und später		1972/73		1970/71		1966 bis 1969		1965 und früher 1)	
	1000	%	1000	%	1000	%	1000	%	1000	%	1000	%
Nettoeinkommen des Haushaltsvorstands in DM												
unter 600	(9,8)	(3)	(.)	(.)	(.)	(.)	(.)	(.)	(.)	(.)	(.)	(.)
600 bis unter 1 000	32,5	10	(.)	(.)	(.)	(.)	(5,6)	(17)	(7,7)	(24)	10,5	32
1 000 bis unter 1 400 <sup>2)</sup>	153,1	46	17,5	11	23,3	15	32,2	21	38,4	25	41,7	27
1 400 bis unter 1 800	100,6	30	(.)	(.)	16,3	16	19,5	19	28,7	29	31,2	31
1 800 bis unter 2 200	27,6	8	(.)	(.)	(.)	(.)	(.)	(.)	10,3	37	(8,1)	(29)
2 200 bis unter 3 000	(7,9)	(2)	(.)	(.)	(.)	(.)	(.)	(.)	(.)	(.)	(.)	(.)
3 000 und mehr	(.)	(.)	(.)	(.)	(.)	(.)	(.)	(.)	(.)	(.)	(.)	(.)
Vermögen in der Bundesrepublik												
Ohne Vermögen	111,9	33	.	.	.	.	.	.	.	.	.	.
Mit Vermögen <sup>3)</sup>	222,9	67	.	.	.	.	.	.	.	.	.	.
und zwar												
Grundstücke	(.)	(.)	(.)	(.)	(.)	(.)	(.)	(.)	(.)	(.)	(.)	(.)
Wohngebäude	(.)	(.)	(.)	(.)	-	-	(.)	(.)	(.)	(.)	(.)	(.)
Eigentumswohnungen	(.)	(.)	(.)	(.)	(.)	(.)	(.)	(.)	(.)	(.)	(.)	(.)
Bausparverträge	48,1	22	(.)	(.)	(5,7)	(12)	(9,5)	(20)	12,7	26	17,6	37
Sonstige Vermögen	212,4	95	14,9	7	31,0	15	43,6	21	58,0	27	64,9	31
Vermögen in der Heimat												
Ohne Vermögen	162,7	49	.	.	.	.	.	.	.	.	.	.
Mit Vermögen <sup>3)</sup>	172,1	51	.	.	.	.	.	.	.	.	.	.
und zwar												
Grundstücke	67,6	39	(.)	(.)	(9,5)	(14)	14,2	21	20,9	31	18,9	28
Wohngebäude	110,7	64	(7,5)	(7)	14,4	13	24,4	22	32,2	29	32,2	29
Eigentumswohnungen	17,2	10	(.)	(.)	(.)	(.)	(.)	(.)	(.)	(.)	(8,2)	(48)
Bausparverträge	(.)	(.)	(.)	(.)	(.)	(.)	(.)	(.)	(.)	(.)	(.)	(.)
Sonstige Vermögen	77,5	45	(8,3)	(11)	14,4	19	15,1	19	22,7	29	17,0	22
Insgesamt												
Insgesamt	334,8	100	33,1	10	48,4	14	65,1	19	88,4	26	99,8	30

1) Einschließlich ohne Angabe des Zuzugsjahres bzw. in der Bundesrepublik geboren. - 2) Einschließlich ohne Angabe des Nettoeinkommens. - 3) Mehrfachnennungen waren möglich.  
Quelle: Sondererhebung im Rahmen des Mikrozensus.

65. Haushalte mit deutschem und ausländischem Haushaltsvorstand nach dem Wohnverhältnis im Mai 1978

Wohnverhältnis	Haushalte <sup>1)</sup>					
	insgesamt		mit deutschem Haushaltsvorstand		mit ausländischem Haushaltsvorstand	
	1000	%	1000	%	1000	%
Eigentümer	1 462,8	42	1 452,2	45	10,6	4
Hauptmieter	1 843,4	53	1 627,1	51	216,3	77
Untermieter	190,8	5	137,3	4	53,5	19
Insgesamt	3 497,0	100	3 216,6	100	280,4	100

1) Ohne Haushalte von Angehörigen ausländischer Streitkräfte in privatrechtlich gemieteten Wohnungen sowie ohne Haushalte in Freizeitwohnungen.  
Quelle: 1%-Wohnungsstichprobe 1978.

## 66. Ausländische Haushaltsvorstände nach Verweilabsicht, Beteiligung am Erwerbsleben, Stellung im Beruf, Staatsangehörigkeit und Arbeits- bzw. Aufenthaltserlaubnis im April 1978

Gegenstand der Nachweisung	Haushaltsvorstände insgesamt		Davon planen die Rückkehr ...							
			vor 1982		1982 und später		keine Rückkehr geplant <sup>1)</sup>		Rückkehrtermin unbekannt	
	1000	%	1000	%	1000	%	1000	%	1000	%
Beteiligung am Erwerbsleben/Stellung im Beruf										
Nichterwerbspersonen	11,1	3	(.)	(.)	(.)	(.)	(.)	(.)	(.)	(.)
Arbeitlose	(5,7)	(2)	(.)	(.)	(.)	(.)	(.)	(.)	(.)	(.)
Erwerbstätige	318,0	95	41,7	13	37,5	12	144,3	45	94,5	30
davon										
Selbständige	(6,6)	(2)	(.)	(.)	-	-	(.)	(.)	(.)	(.)
Arbeiter	286,3	90	38,2	13	35,8	13	123,8	43	88,5	31
Angestellte, Beamte	25,1	8	(.)	(.)	(.)	(.)	15,7	63	(.)	(.)
Arbeitserlaubnis										
Nicht-EG-Ausländer	250,3	75	37,3	15	32,7	13	104,1	42	76,2	30
darunter										
abhängig Erwerbstätige	235,2	94	33,2	14	32,4	14	95,8	41	73,8	31
davon										
Arbeitserlaubnis										
noch bis zu einem Jahr befristet	80,7	34	14,1	17	11,6	14	30,5	38	24,5	30
noch bis zu fünf Jahren befristet	79,3	34	11,2	14	11,1	14	29,3	37	27,7	35
unbefristet	45,3	19	(5,5)	(12)	(6,1)	(13)	22,9	51	10,8	24
Befristung unbekannt	29,9	13	(.)	(.)	(.)	(.)	13,1	44	10,8	36
EG-Ausländer	84,5	25	(9,2)	(11)	(5,6)	(7)	49,2	58	20,5	24
Aufenthaltserlaubnis										
Nicht-EG-Ausländer	250,3	75	37,3	15	32,7	13	104,1	42	76,2	30
darunter										
abhängig Erwerbstätige	235,2	94	33,2	14	32,4	14	95,8	41	73,8	31
davon										
Aufenthaltserlaubnis										
noch bis zu einem Jahr befristet	88,7	38	15,3	17	14,5	16	30,4	34	28,5	32
noch bis zu fünf Jahren befristet	72,5	31	(9,1)	(13)	11,3	16	28,9	40	23,2	32
unbefristet	28,0	12	(.)	(.)	(.)	(.)	15,9	57	(7,0)	(25)
Befristung unbekannt	46,0	20	(6,4)	(14)	(.)	(.)	20,6	45	15,1	33
EG-Ausländer	84,5	25	(9,2)	(11)	(5,6)	(7)	49,2	58	20,5	24
Insgesamt										
Insgesamt	334,8	100	46,5	14	38,3	11	153,3	46	96,7	29

1) Einschließlich ohne Angabe.

Quelle: Sondererhebung im Rahmen des Mikrozensus.

# Verweil- und Rückkehrabsichten

## 67. Ausländische Haushaltsvorstände nach Verweilabsicht, Nettoeinkommen und Vermögensverhältnissen im April 1978

Gegenstand der Nachweisung	Haushalts- vorstände insgesamt		Davon planen die Rückkehr ...							
			vor 1982		1982 und später		keine Rückkehr geplant <sup>1)</sup>		Rückkehrtermin unbekannt	
	1000	%	1000	%	1000	%	1000	%	1000	%
Nettoeinkommen in DM										
unter 600	(9,8)	(3)	(.)	(.)	(.)	(.)	(6,2)	(63)	(.)	(.)
600 bis unter 1 000	32,5	10	(6,0)	(18)	(.)	(.)	18,1	56	(6,2)	(19)
1 000 bis unter 1 400 <sup>2)</sup>	153,1	46	20,9	14	18,0	12	70,6	46	43,6	28
1 400 bis unter 1 800	100,6	30	12,0	12	12,8	13	41,6	41	34,2	34
1 800 bis unter 2 200	27,6	8	(.)	(.)	(.)	(.)	11,5	42	(9,8)	(36)
2 200 bis unter 3 000	(7,9)	(2)	(.)	(.)	(.)	(.)	(.)	(.)	(.)	(.)
3 000 und mehr	(.)	(.)	(.)	(.)	-	-	(.)	(.)	(.)	(.)
Vermögen in der Bundesrepublik										
Ohne Vermögen	111,9	33	15,5	14	11,0	10	51,4	46	34,0	30
Mit Vermögen <sup>3)</sup>	222,9	67	31,0	14	27,3	12	101,9	46	62,7	28
und zwar										
Grundstücke	(.)	(.)	-	-	-	-	(.)	(.)	(.)	(.)
Wohngebäude	(.)	(.)	-	-	(.)	(.)	(.)	(.)	(.)	(.)
Eigentumswohnungen	(.)	(.)	-	-	-	-	(.)	(.)	(.)	(.)
Bausparverträge	48,1	22	(5,1)	(11)	(6,1)	(13)	26,6	55	10,3	21
Sonstige Vermögen	212,4	95	29,9	14	26,5	12	94,9	45	61,1	29
Vermögen in der Heimat										
Ohne Vermögen	162,7	49	12,2	7	12,0	7	97,4	60	41,1	25
Mit Vermögen <sup>3)</sup>	172,1	51	34,3	20	26,3	15	55,9	32	55,6	32
und zwar										
Grundstücke	67,6	39	11,1	16	11,9	18	23,5	35	21,1	31
Wohngebäude	110,7	64	21,5	19	16,2	15	34,2	31	38,8	35
Eigentumswohnungen	17,2	10	(5,2)	(30)	(.)	(.)	(5,6)	(33)	(.)	(.)
Bausparverträge	(.)	(.)	(.)	(.)	(.)	(.)	(.)	(.)	(.)	(.)
Sonstige Vermögen	77,5	45	17,5	23	12,6	16	24,1	31	23,3	30
Insgesamt										
Insgesamt	334,8	100	46,5	14	38,3	11	153,3	46	96,7	29

1) Einschließlich ohne Angabe zur geplanten Rückkehr. - 2) Einschließlich ohne Angabe des Nettoeinkommens. - 3) Mehrfachnennungen waren möglich.

Quelle: Sondererhebung im Rahmen des Mikrozensus.



68. Ausländische Haushaltsvorstände nach Verweilabsicht, Altersgruppen, Haushaltsgröße, Streben nach der deutschen Staatsangehörigkeit und Wohnsitz der Verwandten im April 1978

Gegenstand der Nachweisung	Haushaltsvorstände insgesamt		Davon planen die Rückkehr ...							
			vor 1982		1982 und später		keine Rückkehr geplant <sup>1)</sup>		Rückkehrtermin unbekannt	
	1000	%	1000	%	1000	%	1000	%	1000	%
Alter										
unter 20 Jahre	(.)	(.)	(.)	(.)	(.)	(.)	(.)	(.)	(.)	(.)
20 bis unter 30 Jahre <sup>2)</sup>	64,9	19	(9,4)	(14)	(7,8)	(12)	31,0	48	16,7	26
30 bis unter 40 Jahre <sup>2)</sup>	136,6	41	21,1	15	18,2	13	55,8	41	41,5	30
40 bis unter 50 Jahre	83,8	25	10,8	13	(8,8)	(11)	38,5	46	25,7	31
50 und mehr Jahre	46,1	14	(.)	(.)	(.)	(.)	26,3	57	12,3	27
Haushaltsgröße										
1 Person	111,6	33	17,9	16	10,0	9	45,7	41	38,0	34
darunter Hv. <sup>3)</sup> weiblich	27,2	24	(6,0)	(22)	(.)	(.)	11,3	42	(7,3)	(27)
2 Personen	61,6	18	(7,6)	(12)	(7,9)	(13)	29,5	48	16,6	27
3 Personen	68,5	20	(9,4)	(14)	(8,2)	(12)	32,9	48	18,0	26
4 und mehr Personen	93,1	28	11,6	12	12,2	13	45,2	49	24,1	26
Streben nach der deutschen Staatsangehörigkeit										
Deutsche Staatsangehörigkeit wird nicht angestrebt	278,2	83	44,3	16	36,5	13	107,5	39	89,9	32
Wird angestrebt	56,6	17	(.)	(.)	(.)	(.)	45,8	81	(6,8)	(12)
Insgesamt										
Insgesamt	334,8	100	46,5	14	38,3	11	153,3	46	96,7	29
und zwar mit <sup>4)</sup>										
Schwiegereltern/Eltern, Geschwistern in der Bundesrepublik	133,5	40	19,9	15	16,6	12	73,0	55	24,0	18
Verheirateten Kindern in der Bundesrepublik	25,6	8	(.)	(.)	(.)	(.)	14,9	58	(.)	(.)
Verheirateten Kindern in der Heimat	30,5	9	(5,9)	(19)	(5,1)	(17)	14,4	47	(5,1)	(17)

1) Einschließlich ohne Angabe des geplanten Rückkehrjahres. - 2) Einschließlich ohne Angabe des Alters. - 3) Hv. = Haushaltsvorstand. - 4) Mehrfachnennungen waren möglich.  
Quelle: Sondererhebung im Rahmen des Mikrozensus.

69. Ausländische Haushaltsvorstände aus Nicht-EG-Ländern nach Verweilabsicht bei Gewährung von Rückkehrhilfen, Nettoeinkommen und Vermögensverhältnissen im April 1978

Gegenstand der Nachweisung	Haushaltsvorstände aus Nicht-EG-Ländern insgesamt		Davon planen die Rückkehr ...							
			vor 1981		darunter nur bei Gewährung von Rückkehrhilfen		trotz Hilfen nicht vor 1981		nicht bzw. Rückkehrtermin unbekannt <sup>1)</sup>	
	1000	%	1000	%	1000	%	1000	%	1000	%
Nettoeinkommen in DM										
unter 600	(7,3)	(3)	(.)	(.)	(.)	(.)	(.)	(.)	(5,1)	(70)
600 bis unter 1 000 <sup>2)</sup>	23,9	10	(6,3)	(26)	(.)	(.)	(.)	(.)	16,2	68
1 000 bis unter 1 400	109,6	44	27,3	25	(6,5)	(24)	(.)	(.)	78,8	72
1 400 bis unter 1 800	77,9	31	18,6	24	(.)	(.)	(.)	(.)	56,6	73
1 800 bis unter 2 200	22,7	9	(.)	(.)	(.)	(.)	(.)	(.)	17,0	75
2 200 bis unter 3 000	(6,2)	(2)	(.)	(.)	(.)	(.)	(.)	(.)	(.)	(.)
3 000 und mehr	(.)	(.)	(.)	(.)	-	-	-	-	(.)	(.)
Vermögen in der Bundesrepublik										
Ohne Vermögen	78,0	31	17,9	23	(5,2)	(29)	(.)	(.)	57,1	73
Mit Vermögen <sup>3)</sup>	172,3	69	41,9	24	10,0	24	(7,2)	(4)	123,2	72
und zwar										
Grundstücke	(.)	(.)	-	-	-	-	-	-	(.)	(.)
Wohngebäude	(.)	(.)	(.)	(.)	(.)	(.)	-	-	(.)	(.)
Eigentumswohnungen	(.)	(.)	-	-	-	-	-	-	(.)	(.)
Bausparverträge	34,6	20	(6,8)	(20)	(.)	(.)	(.)	(.)	25,7	74
Sonstige Vermögen	166,1	96	41,3	25	(9,9)	(24)	(6,8)	(4)	118,0	71
Vermögen in der Heimat										
Ohne Vermögen	111,0	44	15,0	14	(.)	(.)	(.)	(.)	93,0	84
Mit Vermögen <sup>3)</sup>	139,3	56	44,8	32	12,5	28	(7,2)	(5)	87,3	63
und zwar										
Grundstücke	56,7	41	16,4	29	(.)	(.)	(.)	(.)	36,4	64
Wohngebäude	92,5	66	27,7	30	(8,4)	(30)	(.)	(.)	60,0	65
Eigentumswohnungen	12,3	9	(5,7)	(46)	(.)	(.)	(.)	(.)	(6,3)	(51)
Bausparverträge	(.)	(.)	(.)	(.)	(.)	(.)	(.)	(.)	(.)	(.)
Sonstige Vermögen	64,0	46	23,8	37	(6,5)	(27)	(.)	(.)	37,5	59
Insgesamt										
Insgesamt	250,3	100	59,8	24	15,2	25	10,2	4	180,3	72

1) Einschließlich ohne Angabe zur geplanten Rückkehr. - 2) Einschließlich ohne Angabe des Nettoeinkommens. - 3) Mehrfachnennungen waren möglich.  
Quelle: Sondererhebung im Rahmen des Mikrozensus.

# Verweil- und Rückkehrabsichten/Straßenverkehrsunfälle

## 70. Ausländische Haushaltsvorstände aus Nicht-EG-Ländern nach Verweilabsicht bei Gewährung von Rückkehrhilfen, Familienstand, Alter des Haushaltsvorstandes und Haushaltsgröße im April 1978

Gegenstand der Nachweisung	Haushaltsvorstände aus Nicht-EG-Ländern insgesamt		Davon planen die Rückkehr ...							
			vor 1981		darunter nur bei Gewährung von Rückkehrhilfen		trotz Hilfen nicht vor 1981		nicht bzw. Rückkehrtermin unbekannt <sup>1)</sup>	
	1000	%	1000	%	1000	%	1000	%	1000	%
Familienstand										
Ledig	37,7	15	(8,7)	(23)	(.)	(.)	(.)	(.)	27,6	73
Verheiratet	197,0	79	48,5	25	14,6	30	(8,3)	(4)	140,2	71
Verwitwet/geschieden	15,6	6	(.)	(.)	(.)	(.)	(.)	(.)	12,5	80
Alter des Haushaltsvorstands										
unter 20 Jahre	(.)	(.)	(.)	(.)	-	-	(.)	(.)	(.)	(.)
20 bis unter 30 Jahre <sup>2)</sup>	42,8	17	(9,6)	(22)	(.)	(.)	(.)	(.)	30,4	71
30 bis unter 40 Jahre <sup>2)</sup>	110,2	44	28,6	26	(7,6)	(27)	(.)	(.)	77,7	71
40 bis unter 50 Jahre	67,2	27	16,0	24	(.)	(.)	(.)	(.)	48,5	72
50 Jahre und älter	27,9	11	(5,1)	(18)	(.)	(.)	(.)	(.)	22,1	79
Haushaltsgröße										
1 Person	87,3	35	21,2	24	(.)	(.)	(.)	(.)	63,3	73
darunter Hv. <sup>3)</sup> weiblich	24,6	28	(6,9)	(28)	(.)	(.)	(.)	(.)	16,7	68
2 Personen	46,2	18	(9,9)	(21)	(.)	(.)	(.)	(.)	33,5	73
3 Personen	50,3	20	12,1	24	(.)	(.)	(.)	(.)	36,2	72
4 und mehr Personen	66,5	27	16,6	25	(.)	(.)	(.)	(.)	47,3	71
Insgesamt										
Insgesamt	250,3	100	59,8	24	15,2	25	10,2	4	180,3	72

1) Einschließlich ohne Angabe zur geplanten Rückkehr. - 2) Ohne Angabe des Alters. - 3) Hv. = Haushaltsvorstand.  
Quelle: Sondererhebung im Rahmen des Mikrozensus.

## 71. An Straßenverkehrsunfällen mit Personenschaden beteiligte und verunglückte Fahrzeugführer und Fußgänger nach der Staatsangehörigkeit 1978

Herkunft Staatsangehörigkeit	An Unfällen mit Personenschaden Beteiligte								Verunglückte			
	ins- gesamt	Kraft- fahr- zeug- führer	darunter Führer von			Rad- fahrer	Fuß- gänger	Andere	ins- gesamt	Getötete	Schwer- verletzte	Leicht-
			Personen- kraftwagen	Güter- kraft- fahrzeugen	Motor- zwei- rädern							
Innerhalb von Ortschaften												
Beteiligte insgesamt	67 759	54 900	41 149	2 760	10 173	4 981	7 316	562	33 960	720	10 018	23 222
darunter Ausländer mit Wohnsitz im Inland	6 358	4 923	4 182	279	412	404	1 015	16	3 142	46	872	2 224
davon nach der Staatsangehörigkeit												
Griechenland	473	345	307	15	18	19	108	1	236	6	69	161
Italien	1 145	920	793	45	74	57	166	2	555	7	156	392
Jugoslawien	1 334	1 057	884	86	69	79	197	1	628	10	163	455
Spanien	133	96	81	4	11	13	23	1	67	1	17	49
Türkei	1 757	1 192	998	36	148	156	408	1	1 013	15	305	693
Andere	1 516	1 313	1 119	93	92	80	113	10	643	7	162	474
Außerhalb von Ortschaften												
Beteiligte insgesamt	35 658	33 700	26 948	2 716	3 427	897	806	255	20 464	1 060	7 133	12 271
darunter Ausländer mit Wohnsitz im Inland	2 813	2 697	2 330	247	96	39	75	2	1 608	63	489	1 056
davon nach der Staatsangehörigkeit												
Griechenland	150	143	128	8	5	2	5	-	87	5	23	59
Italien	408	393	341	30	20	4	11	-	243	10	78	155
Jugoslawien	565	546	461	68	12	7	11	1	316	14	106	196
Spanien	52	50	44	4	2	-	2	-	29	-	9	20
Türkei	690	655	605	22	23	15	20	-	412	16	123	273
Andere	948	910	751	115	34	11	26	1	521	18	150	353
Innerhalb und außerhalb von Ortschaften												
Beteiligte insgesamt	103 417	88 600	68 097	5 476	13 600	5 878	8 122	817	54 424	1 780	17 151	35 493
darunter Ausländer mit Wohnsitz im Inland	9 171	7 620	6 512	526	508	443	1 090	18	4 750	109	1 361	3 280
davon nach der Staatsangehörigkeit												
Griechenland	623	488	435	23	23	21	113	1	323	11	92	220
Italien	1 553	1 313	1 134	75	94	61	177	2	798	17	234	547
Jugoslawien	1 899	1 603	1 345	154	81	86	208	2	944	24	269	651
Spanien	185	146	125	8	13	13	25	1	96	1	26	69
Türkei	2 447	1 847	1 603	58	171	171	428	1	1 425	31	428	966
Andere	2 464	2 223	1 870	208	126	91	139	11	1 164	25	312	827

## 72. Ärzte, Pflegepersonen und Hebammen in den Krankenhäusern am 31. Dezember 1978

Beruf	Deutsche und Ausländer			Darunter Ausländer					
	insgesamt	männlich	weiblich	zusammen	männlich	weiblich	zusammen	männlich	weiblich
	Anzahl						%		
Ärzte	10 269	8 195	2 074	835	665	170	8,1	8,1	8,2
Krankenschwestern bzw. -pfleger	23 460	3 084	20 376	1 240	97	1 143	5,3	3,1	5,6
darunter									
in der Geisteskrankenpflege tätig	1 824	881	943	48	7	41	2,6	0,8	4,3
Kinderkrankenschwestern	3 623	4	3 619	39	-	39	1,1	-	1,1
Krankenschwesternschülerinnen									
bzw. -pflegeschüler	7 513	1 055	6 458	62	7	55	0,8	0,7	0,9
Kinderkrankenschwesternschülerinnen	1 373	5	1 368	3	-	3	0,2	-	0,2
Krankenpflegehelfer (-innen)	5 459	972	4 487	478	59	419	8,8	6,1	9,3
darunter									
in der Geisteskrankenpflege tätig	894	344	550	36	8	28	4,0	2,3	5,1
Krankenpflegehelferschüler (-innen)	564	96	468	10	1	9	1,8	1,0	1,9
Krankenpflegevorschüler (-innen)	219	32	187	4	3	1	1,8	9,4	0,5
Säuglings- und Kinderpflegerinnen	288	-	288	1	-	1	0,3	-	0,3
Sonstige Pflegekräfte ohne									
staatliche Prüfung	4 400	1 036	3 364	293	56	237	6,7	5,4	7,0
darunter									
in der Geisteskrankenpflege tätig	855	303	552	30	12	18	3,5	4,0	3,3
Hebammen	824	-	824	45	-	45	5,5	-	5,5
darunter festangestellte	683	-	683	45	-	45	6,6	-	6,6
Hebammenschülerinnen	64	-	64	-	-	-	-	-	-
Wochenpflegerinnen	161	-	161	4	-	4	2,5	-	2,5
Wochenpflegeschülerinnen	22	-	22	1	-	1	4,5	-	4,5

Quelle: Krankenhausstatistik.

## 73. Bestand der an aktiver Tuberkulose Erkrankten am 31. Dezember 1978

Staats- angehörigkeit	An aktiver Tuberkulose Erkrankte			Davon						Von den Erkrankten waren			
				Tuberkulose der Atmungsorgane				Tuberkulose anderer Organe		unter 15 Jahre alt		15 Jahre und älter	
				mit Bakterien- nachweis	ohne Bakterien- nachweis	mit Bakterien- nachweis	ohne Bakterien- nachweis						
	insgesamt	männlich	weiblich	männlich	weiblich	männlich	weiblich	männlich	weiblich	männlich	weiblich	männlich	weiblich
Deutsche und Ausländer	8 734	5 624	3 110	990	360	3 997	2 008	637	742	302	282	5 322	2 828
darunter													
Ausländer	1 450	980	470	127	39	688	282	165	149	119	95	861	375
in %	16,6	17,4	15,1	12,8	10,8	17,2	14,0	25,9	20,1	39,4	33,7	16,2	13,3
davon													
Türkei	557	345	212	28	10	247	126	70	76	71	58	274	154
Jugoslawien	367	250	117	47	14	179	71	24	32	23	22	227	95
Italien	220	168	52	20	4	107	30	41	18	9	10	159	42
Griechenland	87	55	32	8	4	43	20	4	8	10	2	45	30
Pakistan	41	41	-	4	-	34	-	3	-	1	-	40	-
Spanien	37	27	10	5	1	18	5	4	4	3	1	24	9
Portugal	16	5	11	1	1	1	7	3	3	1	-	4	11
Frankreich	10	6	4	-	-	6	4	-	-	-	-	6	4
Sonstige	115	83	32	14	5	53	19	16	8	1	2	82	30

Quelle: Tuberkulosestatistik.

74. Entwicklung der Kriminalität<sup>1)</sup>

Jahr	Tatverdächtige				
	insgesamt	darunter Ausländer			
		Anzahl	%	männlich	weiblich
1963	123 712	8 344	6,7	-	-
1964	123 017	9 095	7,4	-	-
1965	120 032	10 742	8,9	-	-
1966	128 999	13 541	10,5	-	-
1967	137 293	13 485	9,8	-	-
1968	139 161	12 599	9,1	-	-
1969	140 585	14 869	10,6	-	-
1970	150 936	19 866	13,2	-	-
1971	141 026	23 683	16,8	19 788	3 895
1972	142 777	24 740	17,3	20 679	4 061
1973	136 663	25 835	18,9	21 815	4 020
1974	149 529	27 135	18,1	22 761	4 374
1975	154 672	26 949	17,4	22 560	4 389
1976	163 765	28 364	17,3	23 029	5 335
1977	168 825	30 908	18,3	24 683	6 225
1978	170 176	31 869	18,7	25 324	6 545

1) Ohne Verkehrsdelikte.

Quelle: Polizeiliche Kriminalstatistik, Landeskriminalamt Baden-Württemberg.

75. Entwicklung der Verurteilten<sup>1)</sup>

Jahr	Abgeurteilte insgesamt	Verurteilte			
		zusammen	darunter Ausländer		
			Anzahl	%	männlich weiblich
1963	96 431	87 879	5 962	6,8	5 578 384
1964	98 324	89 896	7 080	7,9	6 622 458
1965	91 932	83 752	7 986	9,5	7 431 555
1966	96 155	88 622	9 906	11,2	8 898 1 008
1967	99 759	91 487	9 889	10,8	8 779 1 110
1968	104 074	94 402	9 248	9,8	8 144 1 104
1969	102 097	92 101	10 570	11,5	9 269 1 301
1970	103 172	93 357	14 592	15,6	12 652 1 940
1971	110 975	99 724	17 523	17,6	15 414 2 109
1972	115 170	104 512	18 816	18,0	16 513 2 303
1973	113 992	102 934	18 966	18,4	16 694 2 272
1974	111 676	100 602	18 657	18,5	16 244 2 413
1975	114 559	101 840	17 476	17,2	15 221 2 255
1976	117 457	102 462	15 927	15,5	13 796 2 131
1977	122 078	104 768	15 954	15,2	13 795 2 159
1978	120 697	101 822	15 107	14,8	13 086 2 021

1) Einschließlich Verkehrsdelikte.

## 76. Tatverdächtige nach ausgewählten strafbaren Handlungen und Personengruppen 1978

Strafbare Handlung	Tatverdächtige Deutsche und Ausländer	Darunter Ausländer	Davon						
			Griechen	Italiener	Jugoslawen	Portugiesen	Spanier	Türken	Sonstige Ausländer und Staatenlose
Straftaten gegen das Strafgesetzbuch, ohne Staatsschutzdelikte und Straftaten im Straßenverkehr	150 695	23 387	1 544	4 685	5 019	239	446	4 943	6 511
1. Straftaten gegen den Staat und die öffentliche Ordnung									
Widerstand gegen die Staatsgewalt	1 994	188	1	43	31	-	3	19	89
Straftaten gegen die öffentliche Ordnung	5 060	626	25	133	125	2	14	116	211
Geld- und Wertzeichenfälschung	102	49	1	32	6	-	1	5	4
2. Verbrechen und Vergehen gegen die Person									
Straftaten gegen die sexuelle Selbstbestimmung darunter	3 533	768	49	165	116	5	13	168	252
Homosexuelle Handlungen	129	8	-	-	1	-	-	5	2
Sexuelle Nötigung	319	73	3	18	8	1	1	21	21
Sexueller Mißbrauch von Kindern	998	206	15	57	25	3	3	43	60
Vergewaltigung	765	274	7	45	41	-	3	68	110
Erregung geschlechtlichen Ärgernisses	548	100	12	15	20	1	8	13	31
Förderungen sexueller Handlung oder Prostitution	115	26	5	8	2	-	-	3	8
Zuhälterei	101	19	-	13	3	-	-	-	3
Straftaten gegen das Leben darunter	690	181	5	30	29	1	6	62	48
Mord	192	55	-	12	10	-	1	16	16
Totschlag	258	92	4	13	12	1	4	32	26
Abbruch der Schwangerschaft	68	20	1	4	2	-	-	10	3
Fahrlässige Tötung	169	12	-	1	4	-	1	4	2
Körperverletzung darunter	19 453	4 038	259	681	826	32	55	1 205	980
Körperverletzung	11 229	2 090	152	387	465	17	29	535	505
Mißhandlung von Schutzbefohlenen	206	70	7	18	17	-	-	18	10
Gefährliche und schwere Körperverletzung	7 005	1 824	95	270	329	15	26	647	442
Straftaten gegen die persönliche Freiheit	4 766	949	54	191	209	16	20	245	214
3. Straftaten gegen das Vermögen									
Diebstahl darunter	65 814	9 624	615	2 205	2 248	122	239	1 795	2 400
Diebstahl ohne erschwerende Umstände	44 727	7 302	515	1 602	1 802	99	188	1 306	1 790
Diebstahl unter erschwerenden Umständen	21 539	2 372	103	609	457	23	52	504	624
Unterschlagung	3 086	392	19	90	97	5	4	55	122
Raub und räuberische Erpressung	2 143	441	15	80	51	3	8	83	201
Erpressung	361	63	9	11	11	-	3	21	8
Begünstigung und Hehlerei	3 003	393	42	108	106	4	9	59	65
Betrug darunter	19 904	2 269	115	430	483	4	28	304	905
Leistungerschleichung	2 904	498	26	110	76	1	8	59	218
Untreue	442	31	-	5	5	2	-	3	16
Urkundenfälschung	3 732	972	72	101	303	15	15	254	212
Strafbarer Eigennutz und Verletzung fremder Geheimnisse darunter	1 484	728	201	91	131	4	4	220	77
Glücksspiel	921	627	199	77	110	3	2	209	27
Wilderei	483	92	1	11	20	1	2	9	48
4. Gemeingefährliche Straftaten									
Brandstiftung darunter	1 427	167	7	45	29	5	3	47	31
Vorsätzliche Brandstiftung	667	35	4	12	5	1	1	5	7
5. Straftaten im Amte									
Straftaten im Amte	189	3	-	2	-	-	1	-	-
6. Alle sonstigen Straftaten nach dem StGB, soweit in 1. bis 5. nicht enthalten darunter	18 407	2 368	117	396	430	24	37	454	910
Verletzung der Unterhaltspflicht	1 600	142	7	38	24	2	6	17	48
Beleidigung	6 359	737	46	136	159	8	15	169	204
Sachbeschädigung	6 773	1 144	53	180	156	8	11	188	548
Straftaten gegen andere Bundesgesetze (ohne StVG)	20 327	8 764	520	2 067	1 547	107	235	1 781	2 507
Straftaten insgesamt	170 176	31 869	2 048	6 716	6 482	345	677	6 664	8 937

Quelle: Polizeiliche Kriminalstatistik 1978, Landeskriminalamt Baden-Württemberg.

## 77. Verurteilte nach ausgewählten strafbaren Handlungen und Personengruppen 1978

Gesetze/§§	Strafbare Handlungen	Verurteilte insgesamt	Darunter Ausländer und Staatenlose <sup>1)</sup>		Verurteilte		
			zusammen	weiblich	davon im Alter von		
					unter 21 Jahren	21 bis unter 30 Jahren	30 und mehr Jahren
StGB	Straftaten nach dem Strafgesetzbuch, außer im Straßenverkehr	44 614	5 815	951	1 252	1 908	2 655
80-168 (ohne 142); 331-357	Straftaten gegen den Staat, die öffentliche Ordnung und im Amte, außer im Straßenverkehr	2 410	275	39	36	122	117
113	darunter Widerstand gegen Vollstreckungsbeamte	477	37	5	4	17	16
123, 124	Hausfriedensbruch	539	73	3	10	28	35
169-241a (ohne 222, 230 im Verkehr)	Straftaten gegen die Person, außer im Straßenverkehr	9 701	1 247	68	189	441	617
174-184b	Straftaten gegen die sexuelle Selbstbestimmung	952	133	3	31	33	69
176 Abs. 1-5	darunter Sexueller Mißbrauch von Kindern	307	39	-	8	4	27
177	Vergewaltigung	197	36	1	9	13	14
169-171; 185-241a (ohne 222, 230 i. Verk.)	Andere Straftaten gegen die Person	8 749	1 114	65	158	408	548
170b	darunter Verletzen der Unterhaltspflicht	1 126	63	4	1	22	40
211-213	Mord und Totschlag	97	24	-	1	9	14
223	Leichte Körperverletzung	2 382	294	9	40	112	142
223a, 224-226	Gefährliche und schwere Körperverletzung	1 952	363	20	68	133	162
242-305+316a	Straftaten gegen das Vermögen	31 284	4 189	837	1 016	1 304	1 869
242-248c	Diebstahl und Unterschlagung	19 471	2 353	666	745	740	868
242	darunter Einfacher Diebstahl	12 993	1 855	648	488	584	783
243, 244	Schwerer Diebstahl	5 450	411	10	223	136	52
249-255	Raub und Erpressung	734	102	3	64	25	13
257-305	Andere Vermögensdelikte	11 079	1 734	168	207	539	988
263	darunter Betrug	4 162	319	62	27	132	160
267, 271-273	Urkundenfälschung	2 660	724	65	67	176	481
306-330a (ohne 315b, c, 316; 330a im Verkehr)	Gemeingefährliche Straftaten außer im Straßenverkehr	1 219	104	7	11	41	52
StGB + StVG	Straftaten im Straßenverkehr	45 845	5 980	307	727	2 126	3 127
142 StGB	darunter Verkehrsunfallflucht	6 563	958	57	96	346	516
222, 230 StGB	Fahrlässige Tötung und Körperverletzung im Straßenverkehr	15 061	1 983	124	266	659	1 058
315c Abs. 1 Nr. 1a; 316	Trunkenheit im Straßenverkehr	15 911	1 434	24	71	439	924
	Straftaten nach anderen Bundes- und Landesgesetzen (ohne StGB und StVG)	11 363	2 926	705	412	1 139	1 375
	darunter Ausländergesetz	1 806	1 744	648	209	679	856
	Straftaten insgesamt	101 822	14 721	1 963	2 391	5 173	7 157
	darunter Straftaten ohne Straftaten im Straßenverkehr	55 977	8 741	1 656	1 664	3 047	4 030

1) Ohne Angehörige ausländischer Streitkräfte. - 2) Einschließlich Angehörige ausländischer Streitkräfte.

Ausländer und Staatenlose											Gesetze/§§
davon							Verurteilte nach <sup>2)</sup>				
Griechen	Italiener	Jugoslaven	Portu- giesen	Spanier	Türken	sonstige Ausländer und Staaten- lose	Jugend- straf- recht	Allgemeinem Strafrecht			
								zusammen	Freiheits- strafe	Geld- strafe	
420	1 243	1 614	71	125	1 139	1 203	943	4 994	742	4 252	StGB
7	57	81	1	4	54	71	20	263	66	197	80-168 (ohne 142); 331-357
-	10	9	-	-	3	15	-	38	3	35	113
1	15	22	1	2	13	19	6	69	7	62	123, 124
59	301	260	13	27	308	279	117	1 162	252	910	169-241a(ohne 222, 230 im Verkehr)
5	34	33	1	9	30	21	29	110	68	42	174-184b
2	15	8	1	6	3	4	8	33	17	16	176 Abs. 1-5
1	8	11	-	-	12	4	7	31	30	1	177
54	267	227	12	18	278	258	88	1 052	184	868	169-171; 185-241a (ohne 222, 230 i. Verk.)
4	25	10	-	1	5	18	-	63	58	5	170b
2	4	6	-	-	10	2	2	23	23	-	211-213
15	65	65	2	3	74	70	25	278	14	264	223
14	69	66	5	10	115	84	43	325	58	267	223a, 224-226
351	869	1 244	57	94	757	817	796	3 475	409	3 066	242-305+316a
134	569	734	33	58	346	479	609	1 802	244	1 558	242-248c
114	420	612	29	47	253	380	375	1 521	101	1 420	242
16	130	95	3	8	74	85	204	220	139	81	243, 244
4	30	21	1	3	29	14	59	45	42	3	249-255
213	270	489	23	33	382	324	128	1 628	123	1 505	257-305
13	69	86	-	6	49	96	11	312	48	264	263
65	70	263	13	14	213	86	41	693	44	649	267, 271-273
3	16	29	-	-	20	36	10	94	15	79	306-330a (ohne 315b, c, 316; 330a im Verkehr)
366	1 205	1 619	63	113	1 310	1 304	201	6 011	260	5 751	StGB + StVG
59	142	310	7	18	235	187	21	959	22	937	142 StGB
128	323	492	28	37	550	425	39	2 090	57	2 033	222, 230 StGB
74	191	508	9	39	252	361	14	1 456	114	1 342	315c Abs. 1 Nr. 1a; 316
217	514	579	37	79	677	823	187	2 771	162	2 609	
160	251	358	30	47	404	494	81	1 665	40	1 625	
1 003	2 962	3 812	171	317	3 126	3 330	1 331	13 776	1 164	12 612	
637	1 757	2 193	108	204	1 816	2 026	1 130	7 765	904	6 861	

Schaubild 17

Anteil der Hauptdeliktgruppen bei Jugoslawen, Italienern, Türken und Griechen 1978  
(ohne Straftaten gegen das Ausländergesetz)



Schaubild 18

Anteil der Hauptdeliktgruppen bei Deutschen und Ausländern 1978  
(ohne Straftaten gegen das Wehrstrafgesetz und das Ausländergesetz)



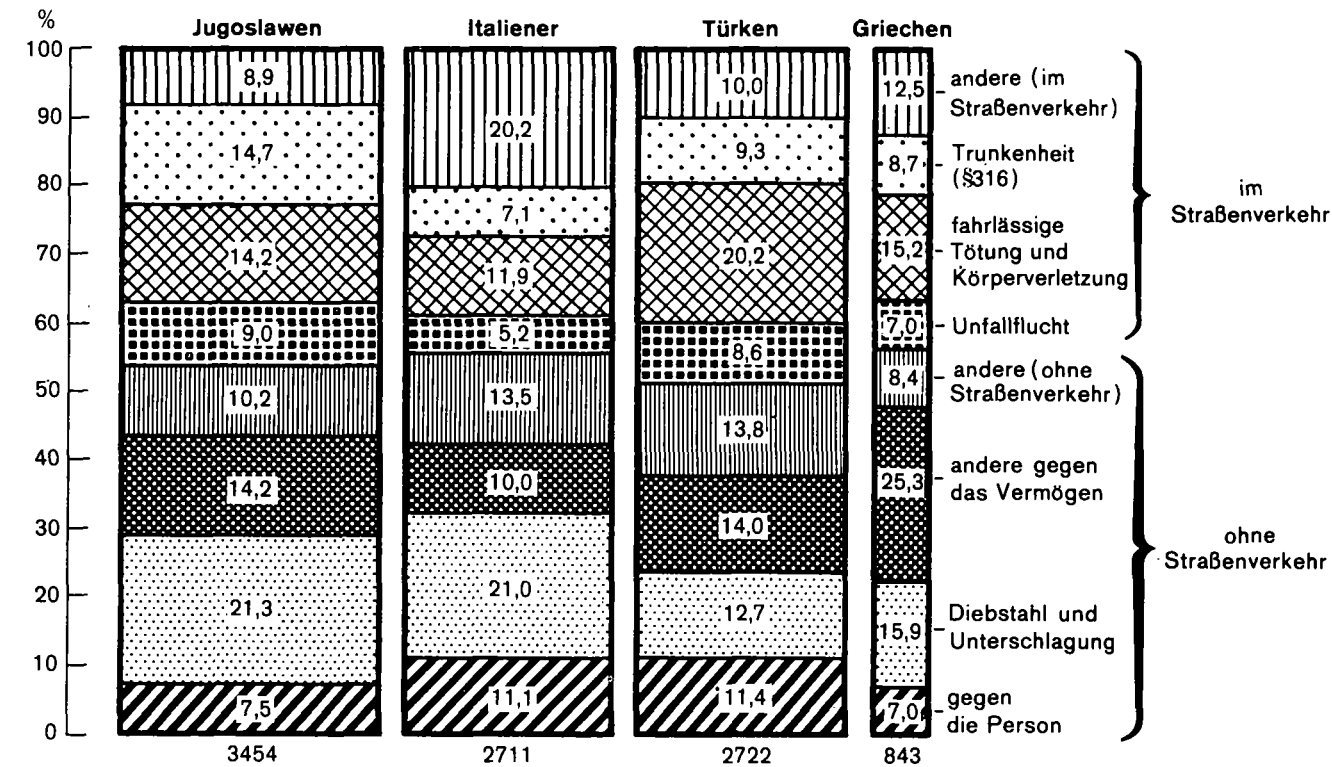
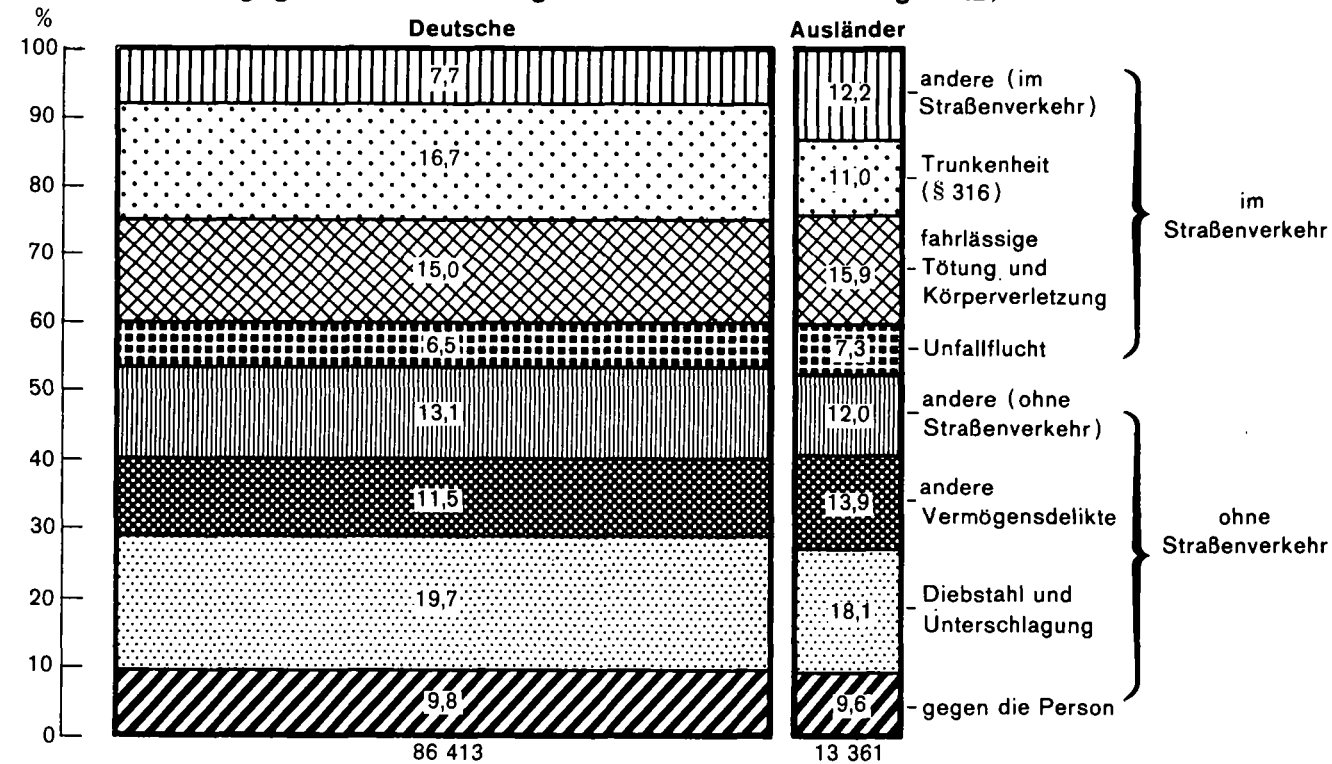

78. Ausgaben des Landes für Ausländer

Bezeichnung	1972	1974	1976	1978	1979
	DM				
Kosten der Gewinnung von ausländischem Krankenpersonal (für die Anreise und die Ersteinkeidung)	120 000	40 000	4 000	-	-
Beihilfen und Darlehen für ausländische Studenten	624 600	683 700	817 700	830 100	971 000
Zuschuß zur kulturellen Betreuung von heimatlosen Ausländern	70 000	80 000	80 000	70 000	60 000
Betreuung und Beratung ausländischer Arbeitnehmer					
a) Zuschuß an den Deutschen Gewerkschaftsbund	200 000	210 000	210 000	260 000	260 000
b) Zuschuß an die Liga der Freien Wohlfahrtspflege	500 000	650 000	650 000	1 200 000	1 600 000
Berufs- und Sprachförderung ausländischer Arbeitnehmer	225 000	200 000	200 000	630 000	170 000
Schulische Förderung von Kindern ausländischer Arbeitnehmer - Zuschüsse für Kurse in der Heimatsprache	1 500 000	3 000 000	4 650 000	5 125 000	6 686 000
Förderung von Modellversuchen zur beruflichen Reintegration rückkehrbereiter ausländischer Arbeitnehmer	-	-	-	150 000	-
Insgesamt	3 239 600	4 863 700	6 611 700	8 265 100	9 747 000

Quelle: Staatshaushaltspläne.

79. Sozialhilfeempfänger nach Art der Hilfe<sup>1)</sup>

Hilfeart	1970		1973		1976		1977		1978	
	insgesamt	darunter Ausländer	insgesamt	darunter Ausländer	insgesamt	darunter Ausländer	insgesamt	darunter Ausländer	insgesamt	darunter Ausländer
Sozialhilfe zusammen <sup>2)</sup>	141 649	2 820	165 003	3 547	211 740	7 761	213 782	8 629	209 474	11 367
Laufende Hilfe zum Lebensunterhalt	64 289	1 488	86 117	2 204	126 309	6 157	130 634	7 001	128 885	9 296
Hilfe in besonderen Lebenslagen <sup>2)</sup>	95 435	1 850	98 473	1 774	110 104	2 435	107 593	2 628	105 011	3 630
Aufbau der Lebensgrundlage	53	-	39	-	53	5	49	1	75	5
Ausbildungshilfe	2 251	30	2 868	30	3 183	59	2 873	45	2 447	65
Vorbeugende Gesundheitshilfe	10 169	86	9 361	105	8 112	110	6 470	76	5 729	92
Krankenhilfe	28 299	1 019	32 360	888	35 480	1 289	33 836	1 463	31 478	1 974
Hilfe für werdende Mütter	540	35	454	41	519	42	404	34	421	46
Eingliederungshilfe für Behinderte	4 908	26	7 814	87	10 385	204	10 339	286	15 160	519
Sonstige Eingliederungshilfe	6 901	70	5 251	83	5 375	77	6 325	68	2 612	59
Tuberkulosenhilfe mit Berufsausbildung	65	-	107	-	64	2	43	3	1 495	168
Sonstige Tuberkulosenhilfe	6 088	294	4 095	263	2 346	199	1 761	175		
Blindenhilfe	5 505	30	164	-	41	1	41	1	83	-
Hilfe zur Pflege	33 443	335	38 488	278	46 917	487	47 363	541	47 107	757
Hilfe zur Weiterführung des Haushalts	1 590	17	1 727	59	1 027	50	946	36	888	28
Hilfe für Gefährdete <sup>3)</sup>	700	28	844	9	1 614	20	2 149	34	1 866	28
Altenhilfe	2 576	35	3 769	44	3 282	50	3 108	49	2 556	55
Sonstige Hilfe <sup>4)</sup>	620	28	443	15	826	23	1 134	24	636	28

1) Personen, denen Hilfen verschiedener Art gewährt wurden, sind mehrfach gezählt. - 2) Ohne Mehrfachzählungen. - 3) Ab 1974 Hilfe zur Überwindung besonderer sozialer Schwierigkeiten. - 4) Ab 1974 Hilfe in anderen besonderen Lebenslagen.

**80. Sozialhilfeempfänger in den Stadt- und Landkreisen 1978<sup>1)</sup>**

Kreis Region Regierungsbezirk Land	Deutsche und Ausländer insgesamt	Ausländer		Von den Ausländern erhalten		Sozialhilfe- empfänger je 1000 Ausländer
		insgesamt	in % aller Empfänger	laufende Hilfe zum Lebensunterhalt	Hilfe in besonderen Lebenslagen	
Stadtkreis Stuttgart, Landeshauptstadt	18 510	2 021	10,9	1 737	667	21,7
Landkreise						
Böblingen	4 983	325	6,5	252	89	8,1
Esslingen	6 029	309	5,1	223	100	5,4
Göppingen	3 422	161	4,7	130	67	6,8
Ludwigsburg	6 827	419	6,1	314	148	7,7
Rems-Murr-Kreis	7 527	158	2,1	154	19	4,5
Region Mittlerer Neckar	47 298	3 393	7,2	2 810	1 090	11,2
Stadtkreis Heilbronn	3 712	323	8,7	276	74	24,3
Landkreise						
Heilbronn	3 324	80	2,4	57	27	4,5
Hohenlohekreis	1 316	25	1,9	9	16	5,5
Schwäbisch Hall	4 282	185	4,3	162	47	24,5
Main-Tauber-Kreis	2 496	41	1,6	30	14	11,3
Region Franken	15 130	654	4,3	534	178	14,0
Landkreise						
Heidenheim	2 516	130	5,2	99	43	12,8
Ostalbkreis	5 470	208	3,8	157	72	12,2
Region Ostwürttemberg	7 986	338	4,2	256	115	12,4
Regierungsbezirk Stuttgart	70 414	4 385	6,2	3 600	1 383	11,6
Stadtkreise						
Baden-Baden	1 212	43	3,5	38	10	14,5
Karlsruhe	11 026	675	6,1	574	244	31,3
Landkreise						
Karlsruhe	4 418	186	4,2	162	104	7,9
Rastatt	3 707	139	3,7	100	44	11,8
Region Mittlerer Oberrhein	20 363	1 043	5,1	874	402	17,4
Stadtkreise						
Heidelberg	5 877	207	3,5	169	54	19,9
Mannheim	17 114	1 349	7,9	1 180	270	35,2
Landkreise						
Neckar-Odenwald-Kreis	2 947	55	1,9	40	19	10,1
Rhein-Neckar-Kreis	8 875	438	4,9	277	168	13,7
Region Unterer Neckar	34 813	2 049	5,9	1 666	511	23,8
Stadtkreis Pforzheim	3 472	169	4,9	154	22	13,9
Landkreise						
Calw	1 784	44	2,5	29	20	3,2
Enzkreis	1 766	121	6,9	103	24	8,0
Freudenstadt	1 615	24	1,5	12	13	4,2
Region Nordschwarzwald	8 637	358	4,1	298	79	7,7
Regierungsbezirk Karlsruhe	63 813	3 450	5,4	2 838	992	17,9
Stadtkreis Freiburg im Breisgau	8 558	597	7,0	531	151	48,2
Landkreise						
Breisgau-Hochschwarzwald	3 314	78	2,4	69	15	8,3
Emmendingen	2 692	90	3,3	79	17	16,6
Ortenaukreis	7 961	231	2,9	195	69	13,6
Region Südlicher Oberrhein	22 525	996	4,4	874	252	22,6
Landkreise						
Rottweil	2 150	93	4,3	66	47	11,2
Schwarzwald-Baar-Kreis	3 963	133	3,4	111	32	6,3
Tuttlingen	2 272	115	5,1	78	41	11,9
Region Schwarzwald-Baar-Heuberg	8 385	341	4,1	255	120	8,7
Landkreise						
Konstanz	8 024	537	6,7	465	163	23,9
Lörrach	5 455	220	4,0	194	37	14,0
Waldshut	1 874	75	4,0	55	23	6,3
Region Hochrhein-Bodensee	15 353	832	5,4	714	223	16,6
Regierungsbezirk Freiburg	46 263	2 169	4,7	1 843	595	16,3
Landkreise						
Reutlingen	4 764	282	5,9	192	128	12,3
Tübingen	2 803	113	4,0	70	48	7,8
Zollernalbkreis	2 583	125	4,8	91	47	8,7
Region Neckar-Alb	10 150	520	5,1	353	223	10,0
Stadtkreis Ulm	2 158	252	11,7	227	196	21,0
Landkreise						
Alb-Donau-Kreis	2 274	107	4,7	63	60	8,4
Biberach	3 193	95	3,0	66	49	14,6
Region Donau-Iller <sup>2)</sup>	7 625	454	6,0	356	305	14,6
Landkreise						
Bodenseekreis	2 901	88	3,0	66	26	5,9
Ravensburg	5 979	201	3,4	171	65	14,6
Sigmaringen	2 329	100	4,3	69	41	15,4
Region Bodensee-Oberschwaben	11 209	389	3,5	306	132	11,0
Regierungsbezirk Tübingen	28 984	1 363	4,7	1 015	660	11,5
Baden-Württemberg	209 474	11 367	5,4	9 296	3 630	13,8

1) Personen, denen Hilfen verschiedener Art gewährt wurden, sind mehrfach gezählt. - 2) Soweit Land Baden-Württemberg.

81. Adoptionen<sup>1)</sup>

Bezeichnung	Jahr	Insgesamt	Männlich	Weiblich	Darunter Verwandten- Adoptionen
Adoptierte Minderjährige	1969	1 020	489	531	296
	1971	1 027	516	511	362
	1973	1 058	522	536	385
	1974	1 112	568	544	344
	1975	1 227	657	570	355
	1976	1 158	627	531	352
	1977	1 286	634	652	413
	1978	1 431	751	680	541
davon durch Deutsche Staatsangehörige	1969	899	421	478	260
	1971	926	456	470	323
	1973	982	486	496	353
	1974	1 048	532	516	328
	1975	1 160	618	542	335
	1976	1 104	592	512	330
	1977	1 234	612	622	399
	1978	1 369	729	640	518
Personen mit Staatsangehörigkeit der USA	1969	99	59	40	31
	1971	70	40	30	33
	1973	55	24	31	27
	1974	37	20	17	13
	1975	37	24	13	15
	1976	30	21	9	15
	1977	29	13	16	13
	1978	31	10	21	20
Sonstige Ausländer	1969	22	9	13	5
	1971	31	20	11	6
	1973	21	12	9	5
	1974	27	16	11	3
	1975	30	15	15	5
	1976	24	14	10	7
	1977	23	9	14	1
	1978	31	12	19	3

1) Aus dem Bereich der Jugendämter.

## 82. Vaterschaftsfeststellungen

Bezeichnung	1969	1971	1973	1974	1975	1976	1977	1978
Zugänge im Berichtsjahr insgesamt	7 912	6 910	5 883	5 715	5 549	5 528	5 226	5 568
darunter Kinder von Angehörigen der Stationierungskräfte <sup>1)</sup>	261	203	147	108	86	124	155	163
sonstigen Ausländern	688	728	641	588	660	602	557	589
Erledigte Fälle im Berichtsjahr durch erfolgreiche Klage <sup>2)</sup> insgesamt	1 506	1 159	1 045	986	1 003	934	831	846
darunter gegen Angehörige der Stationierungskräfte <sup>1)</sup>	39	32	23	18	15	21	31	35
freiwillige Anerkennung insgesamt	3 288	3 613	3 164	3 232	3 069	3 342	3 278	3 647
und zwar Vaterschaftsanerkennung mit vollstreckbarer Unterhaltsverpflichtung	3 119	3 083	2 771	2 625	2 606	2 854	2 894	3 173
Vaterschaftsanerkennung von Angehörigen der Stationierungskräfte <sup>1)</sup>	83	88	77	43	71	53	95	92

1) Einschließlich Gefolge im Sinne des NATO-Truppenstatus mit Zusatzvereinbarungen.- 2) Auch Anerkennung zur Niederschrift des Gerichts gem. § 641 c ZPO.

# Anhang

## 83. Wohnbevölkerung und Ausländer in den Ländern des Bundesgebietes<sup>1)</sup>

Land	Wohn- bevölkerung	Ausländer			Wohn- bevölkerung	Ausländer		
	1000	%	je 1000 Einwohner		1000	%	je 1000 Einwohner	
1975								
Schleswig-Holstein	2 583,7	77,3	1,9	30	2 588,7	74,5	1,9	29
Hamburg	1 722,7	115,6	2,8	67	1 682,6	120,3	3,0	71
Niedersachsen	7 246,8	264,3	6,5	36	7 228,6	247,8	6,3	34
Bremen	719,5	42,0	1,0	58	705,3	41,2	1,0	58
Nordrhein-Westfalen	17 154,5	1 224,5	29,9	71	17 042,6	1 211,1	30,7	71
Hessen	5 556,4	445,9	10,9	80	5 540,0	434,3	11,0	78
Rheinland-Pfalz	3 673,7	150,2	3,7	41	3 643,6	141,1	3,6	39
Baden-Württemberg	9 174,9	882,1	21,6	96	9 122,7	821,7	20,8	90
Bayern	10 820,9	672,1	16,4	62	10 818,6	640,2	16,2	59
Saarland	1 098,3	42,8	1,0	39	1 083,9	40,8	1,0	38
Berlin (West)	1 994,5	172,8	4,2	87	1 932,4	175,2	4,4	91
Bundesgebiet	61 746,0	4 089,6	100	66	61 389,0	3 948,3	100	64
1978								
Schleswig-Holstein	2 591,5	75,0	1,9	29	2 597,6	78,3	1,9	30
Hamburg	1 668,1	123,9	3,1	74	1 655,9	129,8	3,1	78
Niedersachsen	7 227,5	249,5	6,3	35	7 231,2	261,3	6,3	36
Bremen	699,7	41,7	1,0	60	695,7	43,4	1,0	62
Nordrhein-Westfalen	17 012,8	1 228,4	30,9	72	17 006,7	1 277,0	30,8	75
Hessen	5 549,5	446,4	11,2	80	5 569,3	467,8	11,3	84
Rheinland-Pfalz	3 633,8	142,0	3,6	39	3 633,7	148,3	3,6	41
Baden-Württemberg	9 137,8	826,9	20,8	90	9 175,7	852,1	20,6	93
Bayern	10 822,1	624,9	15,7	58	10 862,3	652,3	15,7	60
Saarland	1 075,0	39,9	1,0	37	1 069,9	40,7	1,0	38
Berlin (West)	1 914,2	182,5	4,6	95	1 904,1	193,0	4,7	101
Bundesgebiet	61 331,9	3 981,1	100	65	61 402,2	4 143,8	100	67
1979								
Schleswig-Holstein	2 591,5	75,0	1,9	29	2 597,6	78,3	1,9	30
Hamburg	1 668,1	123,9	3,1	74	1 655,9	129,8	3,1	78
Niedersachsen	7 227,5	249,5	6,3	35	7 231,2	261,3	6,3	36
Bremen	699,7	41,7	1,0	60	695,7	43,4	1,0	62
Nordrhein-Westfalen	17 012,8	1 228,4	30,9	72	17 006,7	1 277,0	30,8	75
Hessen	5 549,5	446,4	11,2	80	5 569,3	467,8	11,3	84
Rheinland-Pfalz	3 633,8	142,0	3,6	39	3 633,7	148,3	3,6	41
Baden-Württemberg	9 137,8	826,9	20,8	90	9 175,7	852,1	20,6	93
Bayern	10 822,1	624,9	15,7	58	10 862,3	652,3	15,7	60
Saarland	1 075,0	39,9	1,0	37	1 069,9	40,7	1,0	38
Berlin (West)	1 914,2	182,5	4,6	95	1 904,1	193,0	4,7	101
Bundesgebiet	61 331,9	3 981,1	100	65	61 402,2	4 143,8	100	67

Quelle: Ausländerzentralregister des Bundesverwaltungsamtes.

1) Stand jeweils 30.9.

84. Modellrechnung über die voraussichtliche Entwicklung der ausländischen Wohnbevölkerung  
und der ausländischen Erwerbspersonen (Basis 1.1.1977)

Stand am ... Alter von ... bis unter ... Jahren	Anzahl in 1000	Veränderung gegen 1977 in %
<b>Bevölkerung</b>		
1.1.1977 insgesamt	813	-
unter 15	220	-
15 - 65	579	-
65 und älter	14	-
1.1.1980 insgesamt	859	+ 5,7
unter 15	243	+ 10,5
15 - 65	600	+ 3,6
65 und älter	16	+ 14,3
1.1.1985 insgesamt	924	+ 13,7
unter 15	262	+ 19,1
15 - 65	643	+ 11,1
65 und älter	19	+ 35,7
1.1.1990 insgesamt	976	+ 20,0
unter 15	241	+ 9,5
15 - 65	703	+ 21,4
65 und älter	32	+ 28,6
<b>Erwerbspersonen</b>		
1977	476	-
1980	491	+ 3,2
1985	515	+ 8,2
1990	545	+ 14,5

#### Kenndaten zur Modellrechnung

Nichtdeutsche Wohnbevölkerung: Stand 1.1.1977.

Überlebenswahrscheinlichkeit der Neugeborenen (Säuglingssterblichkeit): Sie wurde ausgehend vom Niveau des Jahres 1976 innerhalb von 10 Jahren um 25% abgesenkt und dann konstant gehalten.

Sterbeziffern: Ab dem 1. Lebensjahr wurde die durchschnittliche altersspezifische Sterbewahrscheinlichkeit der Jahre 1972 bis 1974 zugrunde gelegt und eine Extrapolation bis zum Jahr 1980 vorgenommen. Für die folgenden Vorausschätzungs- jahre wurde das im Jahr 1980 erreichte Sterblichkeitsniveau beibehalten.

Fruchtbarkeitsziffern: Es wurde von den altersspezifischen Geburtenziffern des Jahres 1976 ausgegangen. Diese wurden über den gesamten Vorausschätzungszeitraum konstant gehalten.

Wanderungsansatz: Es wurde weder altersspezifisch noch insgesamt ein Wanderungssaldo angenommen.

Erwerbsquoten: Sie wurden unter Berücksichtigung der Ergebnisse des Mikrozensus 1976 und 1977 und der möglichen, kurz- fristig absehbaren weiteren Entwicklung festgelegt und über den ganzen Vorausschätzungszeitraum konstant gehalten.