

BAND

261

STATISTIK VON BADEN-WÜRTTEMBERG

Die Ausländer

1978

**HERAUSGEGEBEN VOM STATISTISCHEN LANDESAMT BADEN - WÜRTTEMBERG
STUTT GART 1979**

Artikel-Nr. 2114 78001

Vorwort

Im Jahr 1978 kam der seit 1975 zu beobachtende Rückgang des Bestandes an Ausländern in Baden-Württemberg erstmalig zum Stillstand. Gleichzeitig ist erkennbar, daß sich die Erwerbsstruktur der Ausländer sowie die Struktur der Haushalte und Familien im Zusammenhang mit einer längeren Aufenthaltsdauer mehr und mehr an die Strukturen der deutschen Bevölkerung angleichen.

Als Information zu den damit zusammenhängenden Fragen hat das Statistische Landesamt – wie schon in den früheren Jahren – im vorliegenden Band das wichtigste Zahlenmaterial über Ausländer dargestellt. Dabei wurden die Unterlagen der verschiedenen Quellen zu einer Gesamtübersicht zusammengefaßt. Der Band enthält Nachweise über Entwicklung und Struktur der ausländischen Bevölkerung, generatives Verhalten, Wanderungsbewegung, Einbürgerung, Teilnahme am Ausbildungssystem, Erwerbstätigkeit und Beschäftigung, Haushalte und Familien, Kenntnisse der deutschen Sprache und Kriminalität. Daten über die für Ausländer geleistete Sozialhilfe sind angefügt. Der Anhang enthält weiter einen Ländervergleich sowie eine Modellrechnung über mögliche Entwicklungen des Ausländerbestandes.

Der vorliegende Band wurde in der Abteilung "Bevölkerungs- und Kulturstatistik" des Statistischen Landesamtes Baden-Württemberg zusammengestellt.

Stuttgart, im Mai 1979

Statistisches Landesamt
Baden-Württemberg

Professor Dr. Klaus Szameitat
Präsident

Inhalt

Seite

Vorwort	3
Hinweis	9
Vorbemerkungen	10
Zeichenerklärung	13
Karte: Verwaltungseinteilung des Landes Baden-Württemberg, Stand: 1.1.1979	14

Tabellen

Ausländische Wohnbevölkerung

1. Entwicklung der ausländischen Wohnbevölkerung	15
2. Gesamte und ausländische Wohnbevölkerung nach Alter und Geschlecht am 1. Januar 1978	16
3. Wohnbevölkerung nach Altersgruppen, Geschlecht und Familienstand am 1. Januar 1978	19
4. Gesamte und ausländische Wohnbevölkerung in den Stadt- und Landkreisen am 30. Juni 1978	21
5. Ausländische Wohnbevölkerung in den Stadt- und Landkreisen	23
6. Ausländische Wohnbevölkerung nach der Staatsangehörigkeit in den Stadt- und Landkreisen am 30. September 1978	24
7. Ausländische Wohnbevölkerung nach der Staatsangehörigkeit am 30. September 1978	26
8. Ausländische Wohnbevölkerung nach Staatsangehörigkeit und Altersgruppen am 30. September 1978	27
9. Ausländische Wohnbevölkerung nach ausgewählter Staatsangehörigkeit	28
10. Ausländische Wohnbevölkerung nach Staatsangehörigkeit und Aufenthaltsdauer am 30. September 1978	29
11. Ausländer nach dem Jahr des Zugangs (Zuzug und Geburt)	30
12. Bevölkerungsbilanz der Ausländer	32

Eheschließungen, Geburten, Sterbefälle

13. Eheschließungen in den Stadt- und Landkreisen 1977	33
14. Eheschließungen nach der Staatsangehörigkeit der Ehegatten 1977	34
15. Ehelich Lebendgeborene nach der Staatsangehörigkeit der Eltern, nichtehelich Lebendgeborene nach der Staatsangehörigkeit der Mütter 1977	34
16. Lebendgeborene und Gestorbene sowie Geburtenüberschuß bzw. -defizit in den Stadt- und Landkreisen 1977	36

Wanderung

17. Zu- und Fortzüge in den Stadt- und Landkreisen 1977	39
18. Zu- und Fortzüge über die Landesgrenze in den Stadt- und Landkreisen 1977	40
19. Zu- und Fortzüge über die Auslandsgrenze des Bundesgebietes nach der Staatsangehörigkeit 1977	41
20. Wanderungsbewegung von Deutschen und Ausländern über die Landesgrenze nach Altersgruppen 1977	42

Einbürgerungen

21. Einbürgerungen in Baden-Württemberg	45
---	----

	Seite
Ausbildung	
22. Kinder und ausländische Kinder in Kindergärten im April 1978	46
23. Ausländische Schüler an öffentlichen und privaten Grund-, Haupt- und Realschulen nach ausgewählter Staatsangehörigkeit und Klassenstufen am 14. September 1977	46
24. Deutsche und ausländische Schüler und Studierende an öffentlichen und privaten allgemeinbildenden und beruflichen Schulen im Herbst 1977 sowie an Höheren Fachschulen und Hochschulen im Wintersemester 1977/78	47
25. Ausländische Schüler und Studierende an öffentlichen und privaten allgemeinbildenden und beruflichen Schulen im Herbst 1977 sowie an Höheren Fachschulen und Hochschulen im Wintersemester 1977/78 nach ausgewählter Staatsangehörigkeit	48
26. Ausländische Schüler an öffentlichen und privaten Grund- und Hauptschulen nach ausgewählter Staatsangehörigkeit in den Stadt- und Landkreisen am 14. September 1977	49
27. Ausländische Schüler an öffentlichen und privaten Grund- und Hauptschulen, Sonderschulen, Realschulen und Gymnasien nach Geburtsjahren am 14. September 1977	51
28. Deutsche und Ausländer mit Abschlußprüfungen an öffentlichen und privaten Schulen 1976 und 1977	51
29. Deutsche und ausländische Schüler an öffentlichen und privaten Sonderschulen nach Art der Behinderung in den Regierungsbezirken am 14. September 1977	53
30. Deutsche und ausländische Schüler an öffentlichen Berufsschulen nach dem Ausbildungsverhältnis seit dem Schuljahr 1975/76	54
31. Ausländische Schüler an öffentlichen Berufsschulen nach dem Ausbildungsverhältnis und der Staatsangehörigkeit seit dem Schuljahr 1975/76	54
32. Ausländische Studierende an Universitäten nach Staatsangehörigkeit und Studienbereichen im Wintersemester 1977/78	56
Erwerbstätigkeit und Beschäftigung	
33. Erwerbstätige nach Wirtschaftsbereichen und der Stellung im Beruf im April 1978	57
34. Wohnbevölkerung und Erwerbstätige nach dem Nettoeinkommen im März 1978	57
35. Altersspezifische Erwerbsquoten im April 1978	58
36. Arbeitszeitverhältnisse im April 1978	58
37. Versicherungspflichtig beschäftigte Arbeitnehmer nach Geschlecht in den Stadt- und Landkreisen am 31. Dezember 1977	59
38. Versicherungspflichtig beschäftigte ausländische Arbeitnehmer nach Wirtschaftsabteilungen in den Stadt- und Landkreisen am 31. Dezember 1977	60
39. Versicherungspflichtig beschäftigte Arbeitnehmer nach Wirtschaftsbereichen/-abteilungen, Arbeitern/Angestellten und Geschlecht am 31. Dezember 1977	61
40. Versicherungspflichtig beschäftigte ausländische Arbeitnehmer nach Staatsangehörigkeit, Wirtschaftsbereichen/-abteilungen und Geschlecht am 31. Dezember 1977	62
41. Versicherungspflichtig beschäftigte ausländische Arbeitnehmer nach Wirtschaftsbereichen/-abteilungen und Geschlecht am 30. Juni 1975, 30. Juni 1976, 30. Juni 1977 und 31. Dezember 1977	66
42. Versicherungspflichtig beschäftigte ausländische Arbeitnehmer nach Wirtschaftsbereichen/-abteilungen und Arbeitern/Angestellten am 30. Juni 1975, 30. Juni 1976, 30. Juni 1977 und 31. Dezember 1977	67
43. Versicherungspflichtig beschäftigte ausländische Arbeitnehmer nach Wirtschaftsbereichen/-abteilungen, Geschlecht und Altersgruppen am 31. Dezember 1977	69
44. Versicherungspflichtig beschäftigte ausländische Arbeitnehmer nach Altersgruppen und Geschlecht in den Stadt- und Landkreisen am 31. Dezember 1977	70
45. Versicherungspflichtig beschäftigte ausländische Arbeitnehmer nach ausgewählter Staatsangehörigkeit und Geschlecht in den Arbeitsamts- und Regierungsbezirken am 30. Juni 1978	72
46. Sozialversicherungspflichtig beschäftigte Arbeitnehmer nach Berufsbereichen/-abschnitten und Geschlecht am 31. Dezember 1977	75
47. Arbeitslose ausländische Arbeitnehmer nach Staatsangehörigkeit und Arbeitsamtsbezirken Ende Dezember 1976, Ende Juni/Dezember 1977 und Ende Juni/Dezember 1978	77

Haushalte und Familien

48.	Bevölkerung in Haushalten	78
49.	Haushalte nach der Haushaltsgröße	78
50.	Familien	78
51.	Haushalte mit ausländischem Haushaltsvorstand nach Aufenthaltsdauer des Haushaltsvorstands und Haushaltsgröße im April 1978	79
52.	Ausländische Haushaltsvorstände nach Aufenthaltsdauer und Staatsangehörigkeit im April 1978	79
53.	Ausländische Haushaltsvorstände nach Aufenthaltsdauer und Angehörigen im Ausland im April 1978	79
54.	Ausländische Haushaltsvorstände nach Aufenthaltsdauer und deutschen Sprachkenntnissen im April 1978	80
55.	Ausländische Haushaltsvorstände nach Aufenthaltsdauer und Bestehen eines Zweitwohnsitzes im Ausland im April 1978	80
56.	Haushalte mit ausländischem Haushaltsvorstand nach Haushaltsgröße und Rückkehrabsicht des Haushaltsvorstands im April 1978	80

Gesundheitswesen

57.	Pflegepersonen und Hebammen in den Krankenhäusern am 31. Dezember 1977	81
58.	An aktiver Tuberkulose Erkrankte am 31. Dezember 1977	81

Kriminalität

59.	Entwicklung der Kriminalität	82
60.	Entwicklung der Verurteilten	82
61.	Tatverdächtige nach ausgewählten strafbaren Handlungen und Personengruppen 1977	83
62.	Verurteilte nach ausgewählten strafbaren Handlungen und Personengruppen 1977	84

Aufwendungen für Ausländer

63.	Ausgaben des Landes für Ausländer	87
-----	-----------------------------------	----

Soziale Sicherung

64.	Sozialhilfeempfänger nach Art der Hilfe	87
65.	Sozialhilfeempfänger in den Stadt- und Landkreisen 1977	88
66.	Adoptionen	89
67.	Vaterschaftsfeststellungen	89

Anhang

68.	Wohnbevölkerung und Ausländer in den Ländern des Bundesgebietes	90
69.	Modellrechnung über die voraussichtliche Entwicklung der ausländischen Wohnbevölkerung und der ausländischen Erwerbspersonen (Basis: 1.1.1977)	91

Schaubilder

1.	Entwicklung der ausländischen Wohnbevölkerung und Erwerbstätigen 1955 bis 1978	15
2.	Altersaufbau und Geschlecht der gesamten und der ausländischen Wohnbevölkerung am 1. Januar 1978	18
3.	Anteil der Ausländer an der Wohnbevölkerung in den Stadt- und Landkreisen am 30. Juni 1978	20
4.	Zu- bzw. Abnahme der ausländischen Wohnbevölkerung vom 1. Januar 1974 bis 30. Juni 1978	20
5.	Anteil der Ausländer an der Wohnbevölkerung in den Gemeinden 1978	22
6.	Ausländische Wohnbevölkerung nach ausgewählter Staatsangehörigkeit	28
7.	Ausländer nach dem Jahr des Zugangs (Zuzug und Geburt)	31
8.	Zuzüge und Fortzüge der Ausländer über die Landesgrenze	31
9.	Anteil der Ausländer an den Lebendgeborenen in den Gemeinden 1974 bis 1977	38
10.	Wanderungsgewinn bzw. -verlust der Ausländer in den Gemeinden 1977	44
11.	Anteil der ausländischen Grund- und Hauptschüler in den Stadt- und Landkreisen im Schuljahr 1977/78	50
12.	Anteil der Ausländer an den 6- bis unter 15jährigen der Wohnbevölkerung in den Gemeinden am 1. Januar 1978	52
13.	Erwerbstätige Ausländer nach Wirtschaftsbereichen und Geschlecht	58
14.	Anteil der Ausländer an den versicherungspflichtig beschäftigten Arbeitnehmern in den Gemeinden am 30. Juni 1977	68
15.	Index der Entwicklung versicherungspflichtig beschäftigter ausländischer Arbeitnehmer in ausgewählten Wirtschaftsbereichen (Juni 1974 = 100)	74
16.	Entwicklung der deutschen und ausländischen versicherungspflichtig beschäftigten Arbeitnehmer	74
17.	Veränderung des Bestandes der versicherungspflichtig beschäftigten ausländischen Arbeitnehmer und der ausländischen Arbeitslosen sowie der Wanderungssaldo ausländischer Erwerbspersonen über die Landesgrenze	76
18.	Entwicklung der Arbeitslosenzahlen nach Staatsangehörigkeit und Geschlecht	76
19.	Anteil der Hauptdeliktgruppen bei Jugoslawen, Italienern, Türken und Griechen 1977 (ohne Straftaten gegen das Ausländergesetz)	86
20.	Anteil der Hauptdeliktgruppen bei Deutschen und Ausländern 1977 (ohne Straftaten gegen das Wehrstrafgesetz und das Ausländergesetz)	86

Hinweis

In früheren Bänden der Statistik von Baden-Württemberg sind u.a. folgende Tabellen erschienen, die in diesem Band nicht mehr aufgeführt sind, auf die jedoch wegen ihrer grundsätzlichen Bedeutung verwiesen wird.

Erwerbstätigkeit und Beschäftigung

Ausländer im Erwerbsleben nach Stadt- und Landkreisen am 27. Mai 1970 – Ergebnisse der Volkszählung –	Tab. 15	Band 207
Ausländer in den Arbeitsstätten 1970 – Ergebnisse der nichtlandwirtschaftlichen Arbeitsstättenzählung –	Tab. 23	Band 207
Beschäftigte der Industrie nach Industriegruppen, Herkunftsländern und beruflicher Qualifikation im September 1972	Tab. 25	Band 207
Beschäftigte Ausländer in der Industrie nach hauptbeteiligten Industriegruppen Ende September 1974	Tab. 27	Band 228
Beschäftigte Ausländer in der Industrie nach Stadt- und Landkreisen Ende September 1974	Tab. 28	Band 228

Wohnungsversorgung

Wohnungsversorgung der Gesamtbevölkerung und der ausländischen Arbeitnehmer am 25. Oktober 1968 – Ergebnisse der Gebäude- und Wohnungszählung –	Tab. 26	Band 207
Haushalte von Ausländern nach Staatsangehörigkeit, Wohnverhältnis und durchschnittlicher Haushaltsgröße 1975	Tab. 45	Band 240
Haushalte von Ausländern nach Anwesenheitszeit und Wohnverhältnis 1975	Tab. 46	Band 240
Haushalte nach Einkommen und Wohnverhältnis 1975	Tab. 47	Band 240
Haushalte nach Mietbelastung und Wohnverhältnis 1975	Tab. 48	Band 240
Haushalte nach Raumzahl und Mietbelastung 1975	Tab. 49	Band 240
Hauptmieter- und Eigentümerhaushalte in Gebäuden nach Baujahr, Geschoßart, Raumzahl und Wohnungsausstattung 1975	Tab. 50	Band 240
Hauptmieter- und Eigentümerhaushalte von Ausländern in Gebäuden nach Baujahr, Geschoßart, Raumzahl und Wohnungsausstattung 1975	Tab. 51	Band 240
Haushalte nach Wohnabsicht und Haushaltsgröße 1975	Tab. 52	Band 240
Ausländische Haushaltsvorstände mit Angehörigen im Ausland nach der Anzahl der dort unterstützten Personen im Mai 1976	Tab. 52	Band 247
Vom 1. Oktober 1960 bis 30. September 1977 geförderte Wohnheime für ausländische Arbeitnehmer in den Arbeitsamtsbezirken	Tab. 63	Band 247

Ausbildung

Bildungswege ausländischer Hauptschüler zum Schuljahr 1976/77	Tab. 30	Band 247
--	---------	----------

Gesundheitswesen

Ärzte nach Fachgebieten am 31. Dezember 1976	Tab. 55	Band 247
--	---------	----------

Repräsentativuntersuchung 1972

Beschäftigung ausländischer Arbeitnehmer und ihre Familien- und Wohnverhältnisse im Bundesgebiet und in Baden-Württemberg 1972	Tab. 43	Band 215 (Anhang)
--	---------	----------------------

Vorbemerkungen

Erfassung der Ausländer

Zur Feststellung der Ausländer stehen der Statistik folgende Quellen zur Verfügung:

1. Fortschreibung des bei der Volkszählung 1970 ermittelten Ausländerbestandes über Geburten, Sterbefälle, Zu- und Wegzüge, und zwar nach Kreisen, Alter, Geschlecht und Familienstand.

Rechtsgrundlage: Gesetz über die Statistik der Bevölkerungsbewegung und die Fortschreibung des Bevölkerungsstandes vom 4. Juli 1957 in der Fassung vom 6. Januar 1971 (BGBl. I, S. 8).

2. Auszählungen durch das Ausländerzentralregister des Bundesverwaltungsamtes in Köln.

3. Auszählungen aus der 1%-Stichprobe des Mikrozensus.

Rechtsgrundlage: Gesetz über die Durchführung einer Repräsentativstatistik der Bevölkerung und des Erwerbslebens (Mikrozensus) vom 21. Dezember 1962 in der Fassung vom 28. Dezember 1968 (BGBl. I, S. 1456).

4. Zusammenstellungen aus den bei den Arbeitsämtern geführten Karteien der mit Genehmigung des Arbeitsamtes beschäftigten ausländischen Arbeitnehmer.

Definitionen

Abschnitt: Ausländische Wohnbevölkerung

Ausländer

Als Ausländer werden alle Personen bezeichnet, die nicht im Besitz der deutschen Staatsangehörigkeit sind, soweit sie zur Wohnbevölkerung zählen.

Wohnbevölkerung

Zur Wohnbevölkerung gehören alle Personen, die in dem angegebenen Gebiet ihren ständigen Wohnort haben. Personen mit Wohnraum in mehreren Gemeinden sind der Gemeinde zugeordnet, von der aus sie zur Arbeit oder Ausbildung gehen. Soweit sie weder berufstätig sind noch in Ausbildung stehen, ist die Wohnung oder Unterkunft maßgebend, in der sie sich überwiegend aufhalten. Nicht zur Wohnbevölkerung zählen die Angehörigen der ausländischen Stationierungstreitkräfte sowie der ausländischen diplomatischen und konsularischen Vertretungen mit ihren Familienmitgliedern.

Bevölkerungsfortschreibung

Die Wohnbevölkerungszahlen werden auf der Grundlage der jeweils letzten allgemeinen Zählung der Bevölkerung nach den Ergebnissen der Statistik der natürlichen Bevölkerungsbewegung und der Wanderungstatistik fortgeschrieben. Die Zugänge sind die Geburten und Zuzüge, die Abgänge die Sterbefälle und Fortzüge.

Abschnitt: Geburten, Eheschließungen, Sterbefälle

Lebendgeborene

Hierzu zählen alle Kinder, bei denen der Herzschlag eingesetzt oder die Nabelschnur pulsiert oder die Lungenatmung eingesetzt hat. Die übrigen Kinder sind Totgeborene.

Gestorbene

Sie werden ohne Totgeborene, standesamtlich beurkundete Kriegssterbefälle und gerichtliche Todeserklärungen gezählt.

Eheschließungen

Standesamtliche Trauungen, auch von Ausländern, mit Ausnahme der Fälle, in denen beide Ehegatten Mitglieder der im Bundesgebiet stationierten ausländischen Streitkräfte sind.

Abschnitt: Wanderungen

Wanderungen

Als Wanderungen werden die Wohnungswechsel von einer Gemeinde nach einer anderen Gemeinde bezeichnet, einschließlich der Fälle, in denen jemand unter Beibehaltung seiner bisherigen Wohnung eine weitere Wohnung in einer anderen Gemeinde bezieht oder unter Aufgabe einer weiteren Wohnung in die beibehaltene Wohnung zurückkehrt.

Abschnitt: Einbürgerung

Die Einbürgerungen wurden auf Grund der vom Innenministerium Baden-Württemberg bearbeiteten Staatsangehörigkeitsstatistik zusammengestellt.

Die Einbürgerungen erfolgen überwiegend nach den Bestimmungen der §§ 8 und 9 des Reichs- und Staatsangehörigkeitsgesetzes (RuStAG) vom 22. Juli 1913 (RGBl. S. 583), zuletzt geändert durch das Gesetz vom 20. Dezember 1974 (BGBl. I S. 3714) und nach § 6 des Gesetzes zur Regelung von Fragen der Staatsangehörigkeit (StaRegG) vom 22. Februar 1955 (BGBl. I S. 65):

1. Nach §§ 8 und 9 hängt der Erwerb der deutschen Staatsangehörigkeit im Wege der Einbürgerung neben der Niederlassung in Deutschland, der Geschäftsfähigkeit, der Unbescholtenheit und der wirtschaftlichen Leistungsfähigkeit in der Regel von einem rechtmäßigen Inlandsaufenthalt von mindestens 10 Jahren — bei Einbürgerungen nach § 9 von nur 5 Jahren und die Ehe soll zwei Jahre bestehen — und dem Verlust der bisherigen Staatsangehörigkeit ab; nach § 9 ist der Verlust der bisherigen Staatsangehörigkeit zwingende Voraussetzung für eine Einbürgerung.
2. Nach § 6 (StaRegG) muß derjenige, der aufgrund des Artikels 116 Abs. 1 des Grundgesetzes Deutscher ist, ohne die deutsche Staatsangehörigkeit zu besitzen, auf seinen Antrag eingebürgert werden, es sei denn, daß Tatsachen die Annahme rechtfertigen, daß er die innere und äußere Sicherheit der Bundesrepublik oder eines deutschen Landes gefährdet.

Abschnitt: Ausbildung

Grundschule

Alle Kinder sind gesetzlich zum Besuch der Grundschule (1. bis 4. Klassenstufe) und einer auf ihr aufbauenden weiterführenden Schule verpflichtet. Die Pflicht zum Besuch der Grundschule dauert mindestens vier Jahre, die Pflicht zum Besuch einer weiterführenden Schule dauert fünf Jahre.

Weiterführende Schulen

Hauptschulen (5. bis 9. Klassenstufe) mit Kern- und Kursunterricht, Realschulen (5. bis 10. Klassenstufe), Progymnasien (5. bis 10. Klassenstufe), Gymnasien (5. bis 13. Klassenstufe), Aufbau- und Wirtschaftsaufbaugymnasien (8. bis 13. Klassenstufe) sowie Berufliche Gymnasien (11. bis 13. Klassenstufe).

Freie Waldorfschulen

Freie Waldorfschulen sind private Schulen, die im schulorganisatorischen Aufbau den integrierten Gesamtschulen vergleichbar und im pädagogischen Grundkonzept nach den anthroposophischen Vorstellungen von Rudolf Steiner ausgerichtet sind.

Abendrealschulen, Abendgymnasien, Kollegs

Einrichtungen des zweiten Bildungswegs: sie führen zum Realschulabschluß (Mittlere Reife) bzw. zum Abitur (allgemeine oder fachgebundene Hochschulreife).

Sonderschulen und Sonderberufsschulen

In diesen Schulen werden Kinder und Jugendliche, die infolge körperlicher, geistiger oder seelischer Besonderheiten in den allgemeinen Schulen nicht die ihnen angemessene Ausbildung erhalten können, nach besonderen pädagogischen und heilpädagogischen Grundsätzen unterrichtet. Es gibt Sonderschulen für Geistigbehinderte, Lernbehinderte, Blinde, Sehgeschädigte, Gehörlose, Hörgeschädigte, Körperbehinderte sowie für Verhaltensgestörte.

Berufsschulen

Berufsschulen sind Pflichtschulen für Jugendliche, die sich in der Regel in praktischer Berufsausbildung oder Berufsarbeit befinden. Sie sind berufsbegleitende Teilzeitschulen und gliedern sich in kaufmännische, gewerbliche, hauswirtschaftliche und landwirtschaftliche Berufsschulen. Auch Arbeitslose und Jugendliche ohne Ausbildungsvertrag müssen bis zum 18. Lebensjahr die Berufsschule besuchen.

Berufsgrundbildungsjahr

Berufsvorbereitende Vollzeitschule, in der neben praktischen Fertigkeiten und fachtheoretischen Kenntnissen insbesondere auch allgemeinbildendes Wissen vermittelt wird. Die Anrechnung von einem Jahr auf eine folgende Berufsausbildung ist gesetzlich geregelt.

Berufsfachschulen

Die Berufsfachschulen vermitteln je nach Dauer eine berufliche Grundausbildung, eine berufliche Vorbereitung oder einen Berufsabschluß und fördern die allgemeine Bildung; in Verbindung mit einer erweiterten allgemeinen Bildung können sie zur Prüfung der Fachschulreife führen. Sie sind Vollzeitschulen und umfassen mindestens ein Schuljahr. Ihr Besuch setzt eine berufliche Vorbildung nicht voraus; im

übrigen richten sich die Voraussetzungen für den Besuch nach der Dauer und dem Bildungsziel der jeweiligen Berufsfachschule.

Berufsaufbauschulen (Mittelstufe der Berufsoberschulen)

Vollzeitschulen verschiedener Fachrichtungen von ein oder anderthalbjähriger Dauer zur Erlangung der Fachschulreife. Daneben auch zweijährige Aufbaulehrgänge mit Teilzeitunterricht.

Technische Oberschulen (Oberstufe der Berufsoberschulen)

Zweijährige Vollzeitschulen, setzen in der Regel den Abschluß der gewerblich-technischen Berufsaufbauschule voraus und führen zur fachgebundenen Hochschulreife.

Fachschulen

Fachschulen, zum Beispiel Technikerschulen, Meisterschulen, Landwirtschaftsschulen, haben die Aufgabe, nach abgeschlossener Berufsausbildung und praktischer Bewährung eine weitergehende fachliche Ausbildung im Beruf zu vermitteln. Als Vollzeitschule dauert ihr Besuch in der Regel ein Jahr; Lehrgänge mit Abend- oder Wochenendunterricht dauern entsprechend länger.

Höhere Fachschulen

Diese Schulen vermitteln in vier bis sechs Semestern eine auf wissenschaftlicher Grundlage beruhende Fachausbildung.

Fachhochschulen

Fachhochschulen bereiten auf eine berufliche Tätigkeit vor, die die Anwendung wissenschaftlicher Erkenntnisse und Methoden oder die Fähigkeit zu künstlerischer Gestaltung erfordert.

Pädagogische Hochschulen

Berufspädagogische Hochschulen: Eigenständige lehrerbildende Hochschulen mit Rektoratsverfassung.

Universitäten

Alle Wissenschaftlichen Hochschulen in Baden-Württemberg führen seit Sommersemester 1967 die Bezeichnung "Universität".

Abschnitt: Erwerbstätigkeit und Beschäftigung

Erwerbsleben

In diesem Abschnitt werden die Ausländer nach Merkmalen dargestellt, die sich von der Person her ergeben. Die dafür entwickelten Konzepte haben sowohl den Volks- und Berufszählungen 1961 und 1970 als auch dem Mikrozensus zugrunde gelegen.

Beteiligung am Erwerbsleben (Erwerbskonzept)

Die Wohnbevölkerung gliedert sich nach der Beteiligung am Erwerbsleben in Erwerbspersonen und Nichterwerbspersonen.

Erwerbspersonen

Erwerbstätige und Erwerbslose.

Erwerbstätige

Alle Personen, die irgendeinem Erwerb nachgehen, gleichgültig, ob sie daraus überwiegend ihren Lebensunterhalt bestreiten oder nicht.

Erwerbslose

Diejenigen Personen, die sich — ohne eine Erwerbstätigkeit anzugeben — als arbeitslos bezeichnen.

Nichterwerbspersonen

Alle nicht im Erwerbsleben stehenden Personen (zum Beispiel Kinder, Rentner und Nur-Hausfrauen).

Wirtschaftsbereiche

Die Angaben der Erwerbstätigen zum Geschäftszweig (Branche) ihres Betriebes sind nach der "Systematik der Wirtschaftszweige, Fassung für die Berufszählung 1970" systematisiert. Die Zuordnung zu den systematischen Einheiten bezieht sich auf den Betrieb, in dem der Erwerbstätige beschäftigt ist. Umfaßt der Betrieb mehrere Aufgabengebiete, so ist das überwiegende Betätigungsfeld des Betriebes als Ganzes maßgeblich (Schwerpunktprinzip).

Die in der "Systematik der Wirtschaftszweige — Grundsystematik" (Ausgabe 1961 einschließlich Nachtrag 1970) aufgeführten zehn Wirtschaftsabteilungen werden für Nachweisungen nach Wirtschaftsbereichen wie folgt zusammengefaßt:

- Land- und Forstwirtschaft (Abt. 0)
- Produzierendes Gewerbe (Abt. 1 — 3)
- Handel und Verkehr (Abt. 4 und 5)
- Sonstige Wirtschaftsbereiche (Abt. 6 — 9).

Stellung im Beruf

Unter der "Stellung im Beruf" wird die Zugehörigkeit der Erwerbstätigen zu einer der folgenden Kategorien verstanden:

- Selbständige
- Mithelfende Familienangehörige
- Beamte
- Angestellte
- Arbeiter
- Auszubildende

Berufliche Gliederung

Die Berufe sind nach der "Klassifizierung der Berufe, Ausgabe 1970" in folgende Gliederungseinheiten eingeteilt:

- 6 Berufsbereiche
- 33 Berufsabschnitte
- 86 Berufsgruppen
- 328 Berufsordnungen
- 1672 Berufsklassen

Versicherungspflichtig Beschäftigte

Der Kreis der versicherungspflichtig Beschäftigten umfaßt alle Arbeitnehmer, die krankenversicherungspflichtig, rentenversicherungspflichtig oder beitragspflichtig nach dem Arbeitsförderungsgesetz sind oder für die Beitragsanteile zu den gesetzlichen Rentenversicherungen zu entrichten sind. In der Regel gehören zu diesem Personenkreis alle Arbeiter, Angestellten und Auszubildenden.

Abschnitt: Haushalte und Familien

Haushalt

Als Haushalt zählt jede Personengemeinschaft, die zusammen wohnt und eine gemeinsame Hauswirtschaft führt. Zum Haushalt können außer Verwandten auch familienfremde

Personen gehören. Auch eine allein wohnende und wirtschaftende Person ist ein Haushalt.

Anstalten gelten nicht als Haushalte; jedoch kommen in Anstalten auch Haushalte vor, wo sie für sich einen Haushalt führen oder bilden.

Einzelpersonen in Arbeiterunterkünften werden im Mikrozensus seit 1972 als Einpersonenhaushalte gezählt, sofern sie nicht zum Personal zu rechnen sind.

Familie

Sie ist vom Grundsatz her die Gemeinschaft von Eltern und Kindern. Der Begriff ist jedoch verhältnismäßig weit gefaßt und bezieht sich auf:

1. Gemeinschaften von Eltern (Großeltern) mit ihren ledigen Kindern (Enkeln). Hierbei ist es gleichgültig, welchen Familienstand die Eltern (Großeltern) haben.
2. Ehepaare ohne Kinder.
3. Verwitwete, geschiedene und verheiratete Personen, die keine Angaben über den Ehepartner gemacht haben.

Ledige, nicht familienangehörige Personen in Ein- oder Mehrpersonenhaushalten gelten im Gegensatz zu verwitweten und geschiedenen Personen ohne Kinder nicht als Familien.

Mehrere Familien können in einem Haushalt zusammen wohnen und gemeinsam wirtschaften.

Abschnitt: Gesundheitswesen

An Tuberkulose Erkrankte

Die Meldung der Erkrankten erfolgt durch die Tuberkulosefürsorgestellen der Gesundheitsämter. Die Ausländer werden im Rahmen des Individualzählverfahrens gesondert erfaßt.

Abschnitt: Kriminalität

Tatverdächtige

Hierunter versteht man Personen, die auf Grund des polizeilichen Ermittlungsergebnisses hinreichend verdächtig sind, eine mit Strafe bedrohte Handlung begangen zu haben.

Abgeurteilte

Abgeurteilte sind Angeklagte, gegen die Strafverfahren nach Eröffnung der Hauptverhandlung durch Urteil, Strafbefehl oder Einstellungsbeschluß rechtskräftig abgeschlossen worden sind. Ihre Zahl setzt sich zusammen aus den Verurteilten und aus Personen, gegen die andere Entscheidungen getroffen wurden. Bei der Aburteilung von Straftaten, die in **Tateinheit** (§ 73 StGB) oder **Tatmehrheit** (§ 74 StGB) begangen wurden, ist nur die Straftat statistisch erfaßt, die nach dem Gesetz mit der schwersten Strafe bedroht ist. Werden mehrere Straftaten der gleichen Person in mehreren Verfahren abgeurteilt, so wird der Angeklagte für jedes Strafverfahren gesondert gezählt.

Verurteilte

Verurteilte sind Straffällige, gegen die nach allgemeinem Strafrecht Freiheitsstrafe, Strafarrest oder Geldstrafe verhängt worden ist oder deren Straftat nach Jugendstrafrecht

mit Jugendstrafe, Zuchtmittel oder Erziehungsmaßregel geahndet wurde. Verurteilt kann nur eine Person werden, die zum Zeitpunkt der Tat strafmündig, das heißt 14 Jahre oder älter war.

Abschnitt: Aufwendungen für Ausländer

Es ist hier die Nachweisung über die Kosten für Ausländer im Staatshaushaltsplan enthalten.

Abschnitt: Soziale Sicherung

Sozialhilfe

Sozialhilfe nach dem Bundessozialhilfegesetz (BSHG) vom 30. Juni 1961 (BGBl. I, S. 815) hat die Aufgabe, den Empfänger der Hilfe die Führung eines Lebens zu ermöglichen, das der Würde des Menschen entspricht. Hierbei

kann es sich um laufende Leistungen für den täglichen Lebensunterhalt oder um Hilfen in besonderen Lebenslagen handeln, nach individuellen Maßstäben geleistet. Es besteht ein Rechtsanspruch auf Hilfestellung ebenso wie die Verpflichtung der Träger der Sozialhilfe in Notfällen vorbeugend zu verhüten und nachgehend zu sichern.

Öffentliche Jugendhilfe

Sie umfaßt alle behördlichen Maßnahmen zur Förderung der Jugendwohlfahrt (Jugendpflege und Jugendfürsorge) und soll die in der Familie des Kindes begonnene Erziehung unterstützen und ergänzen. Das Recht des Kindes auf Erziehung zur leiblichen, seelischen und gesellschaftlichen Tüchtigkeit steht im Mittelpunkt. Die Jugendämter sind verpflichtet, die Personensorgeberechtigten auf Antrag zu beraten und zu unterstützen, wodurch vor allem die Lage der Kinder, die nicht in familiärer Obhut beider Eltern aufwachsen, wesentlich gebessert werden soll.

Zeichenerklärung

- Nichts vorhanden
- . Kein Nachweis vorhanden

Bei Stichprobenerhebungen:

- (.) Unter 5000 hochgerechnete Fälle, wegen möglicher hoher Zufallsfehler
- () 5000 bis unter 10 000 hochgerechnete Fälle.

Abweichungen in den Summen erklären sich durch Runden der Zahlen.

Verwaltungseinteilung des Landes Baden - Württemberg

Stand 1. 1. 1979



1. Entwicklung der ausländischen Wohnbevölkerung

Jahr ¹⁾	Insgesamt	Auf 1 000 der Gesamt- bevölkerung	Männlich ²⁾	Weiblich ²⁾	Heimatlose Ausländer ³⁾	Jahr ¹⁾	Insgesamt	Auf 1000 der Gesamt- bevölkerung	Männlich	Weiblich
Baden-Württemberg						Regierungsbezirk Stuttgart				
1955	67 349	9,5	30 791	21 669	20 172	1970	303 366	90,1	192 111	111 255
1956	70 283	9,7	34 127	21 432	19 869	1972	349 442	102,0	213 020	136 422
1957	73 641	10,1	37 458	21 771	20 853	1974	416 095	119,1	250 625	165 470
1958	79 562	10,8	42 923	22 084	20 283	1975	408 937	117,5	238 108	170 829
1959	94 064	12,5	55 740	23 302	20 011	1976	379 490	110,2	216 526	162 964
1960	147 336	19,1	102 000	29 236	19 624	1977	367 845	107,4	208 566	159 279
1961	211 463	27,1	151 677	41 675	18 988	1978	371 133	108,3	209 837	161 296
1962	266 038	33,4	188 075	56 795	18 911	Regierungsbezirk Karlsruhe				
1963	306 944	37,9	209 709	72 898	18 528	1970	148 233	63,6	93 163	55 070
1964	361 922	43,9	244 131	88 259	18 427	1972	176 023	74,4	106 748	69 275
1965	443 303	52,7	294 829	111 103	18 141	1974	212 607	88,6	126 765	85 842
1966	498 985	58,4	315 513	134 409	17 723	1975	211 497	88,3	122 466	89 031
1967	411 851	48,1	233 185	122 988	17 173	1976	199 203	83,7	113 085	86 118
1968	461 900	53,2	259 472	134 096	16 599	1977	192 301	81,2	107 845	84 456
1969	588 626	66,3	335 928	168 628	16 401	1978	191 807	81,0	106 994	84 813
1970	641 725	72,1	400 256	241 469	.	Regierungsbezirk Freiburg				
1971	680 095	76,0	415 112	264 983	.	1970	106 159	59,5	63 074	43 085
1972	751 317	83,0	452 676	298 641	.	1972	124 485	68,4	72 953	51 532
1973	827 738	90,4	494 871	332 867	.	1974	153 496	82,4	87 928	65 568
1974	907 717	98,2	538 251	369 466	.	1975	151 821	81,4	84 687	67 134
1975	895 597	97,1	514 600	380 997	.	1976	141 660	76,5	77 705	63 955
1976	838 213	91,6	472 695	365 518	.	1977	136 458	73,9	74 308	62 150
1977	813 283	89,2	454 884	358 399	.	1978	133 270	72,3	72 269	61 001
1978	813 245	89,2	452 806	360 439	.	Regierungsbezirk Tübingen				
						1970	83 967	59,4	51 908	32 059
						1972	101 367	70,2	59 955	41 412
						1974	125 519	84,7	72 933	52 586
						1975	123 342	83,2	69 339	54 003
						1976	117 860	79,8	65 379	52 481
						1977	116 679	78,9	64 165	52 514
						1978	117 035	79,0	63 706	53 329

1) 1954 bis 1969 Ergebnisse der Ausländerstatistik, Stand jeweils 30. September; 1970: Ergebnis der Volkszählung vom 27. Mai; 1971 bis 1978: Fortschreibung des Ergebnisses der Volkszählung, Stand jeweils am 1. Januar.- 2) 1954 bis 1969 Männer und Frauen im Alter von 16 und mehr Jahren (berichtete Werte). Ab 1970 alle männlichen und weiblichen Personen.- 3) Einschließlich ausländischer Flüchtlinge (Asylberechtigte).

Schaubild 1
Entwicklung der ausländischen Wohnbevölkerung und Erwerbstätigen 1955 bis 1978

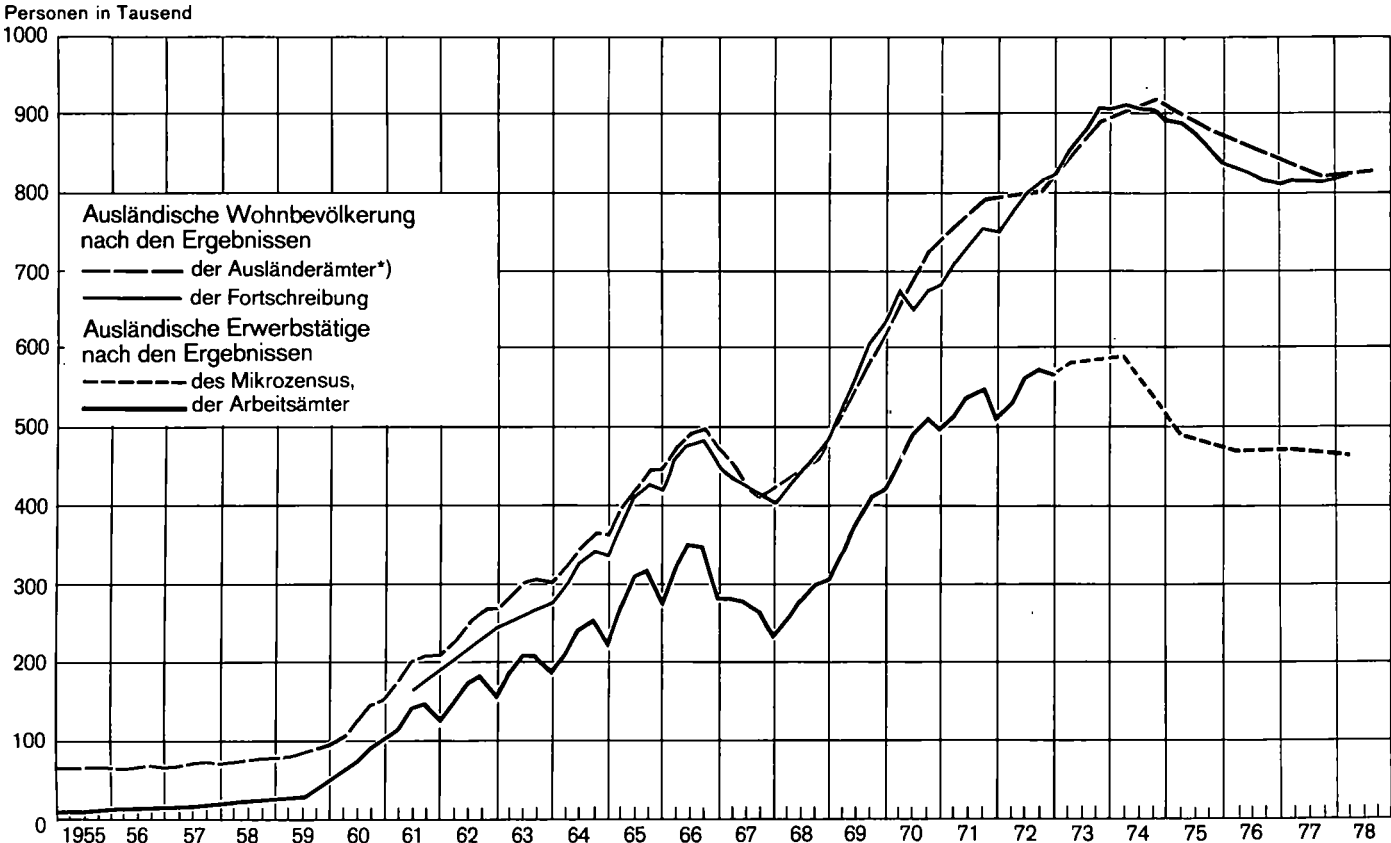

*) seit 1972 Ergebnisse vom Ausländerzentralregister des Bundesverwaltungsamtes.

Ausländische Wohnbevölkerung

2. Gesamte und ausländische Wohnbevölkerung nach Alter und Geschlecht am 1. Januar 1978

Alter von ... bis unter ... Jahren	Deutsche und Ausländer			Ausländer					
	insgesamt	männlich	weiblich	zusammen	männlich	weiblich	Anteil an der gesamten Wohnbevölkerung in %		
							zusammen	männlich	weiblich
unter 1	90 241	46 297	43 944	16 553	8 495	8 058	18,3	18,3	18,3
1 - 2	93 468	47 700	45 768	17 600	9 004	8 596	18,8	18,9	18,8
2 - 3	92 464	47 259	45 205	17 686	8 969	8 717	19,1	19,0	19,3
3 - 4	96 528	48 965	47 563	19 874	9 925	9 949	20,6	20,3	20,9
4 - 5	98 364	49 948	48 416	19 500	9 953	9 547	19,8	19,9	19,7
Zusammen	471 065	240 169	230 896	91 213	46 346	44 867	19,4	19,3	19,4
5 - 6	109 373	55 556	53 817	19 141	9 560	9 581	17,5	17,2	17,8
6 - 7	119 487	61 139	58 348	16 891	8 520	8 371	14,1	13,9	14,3
7 - 8	122 880	62 648	60 232	13 273	6 589	6 684	10,8	10,5	11,1
8 - 9	137 006	69 924	67 082	12 311	6 210	6 101	9,0	8,9	9,1
9 - 10	147 409	75 194	72 215	12 358	6 323	6 035	8,4	8,4	8,4
Zusammen	636 155	324 461	311 694	73 974	37 202	36 772	11,6	11,5	11,8
10 - 11	152 623	78 017	74 606	11 763	5 937	5 826	7,7	7,6	7,8
11 - 12	158 804	81 158	77 646	12 103	6 105	5 998	7,6	7,5	7,7
12 - 13	158 966	81 531	77 435	11 531	5 700	5 831	7,3	7,0	7,5
13 - 14	162 215	83 243	78 972	10 954	5 613	5 341	6,8	6,7	6,8
14 - 15	160 304	81 986	78 318	10 115	5 097	5 018	6,3	6,2	6,4
Zusammen	792 912	405 935	386 977	56 466	28 452	28 014	7,1	7,0	7,2
15 - 16	155 602	79 702	75 900	9 559	4 822	4 737	6,1	6,1	6,2
16 - 17	155 251	79 196	76 055	9 394	4 803	4 591	6,1	6,1	6,0
17 - 18	150 874	77 156	73 718	10 424	5 264	5 160	6,9	6,8	7,0
18 - 19	146 394	75 034	71 360	10 742	5 705	5 037	7,3	7,6	7,1
19 - 20	140 950	72 190	68 760	11 439	5 947	5 492	8,1	8,2	8,0
Zusammen	749 071	383 278	365 793	51 558	26 541	25 017	6,9	6,9	6,8
20 - 21	137 885	70 063	67 822	11 779	5 989	5 790	8,5	8,5	8,5
21 - 22	135 983	69 043	66 940	13 237	6 760	6 477	9,7	9,8	9,7
22 - 23	130 245	65 461	64 784	14 150	6 742	7 408	10,9	10,3	11,4
23 - 24	131 545	65 225	66 320	16 143	7 194	8 949	12,3	11,0	13,5
24 - 25	127 565	63 029	64 536	16 581	7 100	9 481	13,0	11,3	14,7
Zusammen	663 223	332 821	330 402	71 890	33 785	38 105	10,8	10,2	11,5
25 - 26	130 773	65 095	65 678	19 301	8 553	10 748	14,8	13,1	16,4
26 - 27	128 055	63 899	64 156	19 378	9 000	10 378	15,1	14,1	16,2
27 - 28	133 328	66 993	66 335	22 512	11 092	11 420	16,9	16,6	17,2
28 - 29	133 221	68 243	64 978	22 769	12 084	10 685	17,1	17,7	16,4
29 - 30	127 566	65 808	61 758	23 047	12 843	10 204	18,1	19,5	16,5
Zusammen	652 943	330 038	322 905	107 007	53 572	53 435	16,4	16,2	16,5
30 - 31	120 352	62 593	57 759	22 721	13 431	9 290	18,9	21,5	16,1
31 - 32	108 362	56 175	52 187	20 766	12 406	8 360	19,2	22,1	16,0
32 - 33	95 805	49 785	46 020	18 804	11 300	7 504	19,6	22,7	16,3
33 - 34	124 055	64 305	59 750	18 247	11 249	6 998	14,7	17,5	11,7
34 - 35	126 741	65 616	61 125	17 561	11 062	6 499	13,9	16,9	10,6
Zusammen	575 315	298 474	276 841	98 099	59 448	38 651	17,1	19,9	14,0
35 - 36	125 394	65 938	59 456	17 977	11 704	6 273	14,3	17,8	10,6
36 - 37	149 457	77 174	72 283	16 400	10 785	5 615	11,0	14,0	7,8
37 - 38	160 587	83 322	77 265	17 821	11 784	6 037	11,1	14,1	7,8
38 - 39	159 572	83 016	76 556	16 661	11 196	5 465	10,4	13,5	7,1
39 - 40	150 459	77 918	72 541	15 701	10 358	5 343	10,4	13,3	7,4
Zusammen	745 469	387 368	358 101	84 560	55 827	28 733	11,3	14,4	8,0
40 - 41	141 751	73 755	67 996	14 584	9 636	4 948	10,3	13,1	7,3
41 - 42	140 026	72 944	67 082	13 661	9 069	4 592	9,8	12,4	6,8
42 - 43	136 161	71 050	65 111	12 775	8 381	4 394	9,4	11,8	6,7
43 - 44	126 498	66 054	60 444	12 635	8 407	4 228	10,0	12,7	7,0
44 - 45	109 259	57 432	51 827	12 339	8 360	3 979	11,3	14,6	7,7
Zusammen	653 695	341 235	312 460	65 994	43 853	22 141	10,1	12,9	7,1

Noch: 2. Gesamte und ausländische Wohnbevölkerung nach Alter und Geschlecht am 1. Januar 1978

Alter von ... bis unter ... Jahren	Deutsche und Ausländer			Ausländer					
	insgesamt	männlich	weiblich	zusammen	männlich	weiblich	Anteil an der gesamten Wohnbevölkerung in %		
							zusammen	männlich	weiblich
45 - 46	108 591	56 677	51 914	10 733	6 963	3 770	9,9	12,3	7,3
46 - 47	111 122	57 606	53 516	9 810	6 429	3 381	8,8	11,2	6,3
47 - 48	117 268	60 861	56 407	9 547	6 163	3 384	8,1	10,1	6,0
48 - 49	113 805	58 674	55 131	8 177	5 261	2 916	7,2	9,0	5,3
49 - 50	114 509	58 246	56 263	7 569	4 813	2 756	6,6	8,3	4,9
Zusammen	565 295	292 064	273 231	45 836	29 629	16 207	8,1	10,1	5,9
50 - 51	106 694	52 257	54 437	6 709	4 239	2 470	6,3	8,1	4,5
51 - 52	106 192	49 405	56 787	6 467	4 011	2 456	6,1	8,1	4,3
52 - 53	105 943	47 510	58 433	5 490	3 362	2 128	5,2	7,1	3,6
53 - 54	97 706	41 139	56 567	5 077	3 040	2 037	5,2	7,4	3,6
54 - 55	99 231	41 242	57 989	4 576	2 745	1 831	4,6	6,7	3,2
Zusammen	515 766	231 553	284 213	28 319	17 397	10 922	5,5	7,5	3,8
55 - 56	102 258	42 173	60 085	4 208	2 493	1 715	4,1	5,9	2,9
56 - 57	107 898	44 021	63 877	3 652	2 251	1 401	3,4	5,1	2,2
57 - 58	107 854	43 167	64 687	3 558	2 171	1 387	3,3	5,0	2,1
58 - 59	83 035	33 716	49 319	2 433	1 525	908	2,9	4,5	1,8
59 - 60	54 161	21 649	32 512	1 761	1 071	690	3,3	4,9	2,1
Zusammen	455 206	184 726	270 480	15 612	9 511	6 101	3,4	5,1	2,3
60 - 61	51 300	20 715	30 585	1 441	927	514	2,8	4,5	1,7
61 - 62	55 576	22 241	33 335	1 534	974	560	2,8	4,4	1,7
62 - 63	73 676	29 138	44 538	1 599	1 013	586	2,2	3,5	1,3
63 - 64	95 460	37 448	58 012	1 623	901	722	1,7	2,4	1,2
64 - 65	96 728	38 312	58 416	1 409	776	633	1,5	2,0	1,1
Zusammen	372 740	147 854	224 886	7 606	4 591	3 015	2,0	3,1	1,3
65 - 66	97 921	39 176	58 745	1 364	747	617	1,4	1,9	1,1
66 - 67	91 502	36 198	55 304	1 203	616	587	1,3	1,7	1,1
67 - 68	92 237	36 356	55 881	1 100	540	560	1,2	1,5	1,0
68 - 69	91 293	35 843	55 450	1 071	537	534	1,2	1,5	1,0
69 - 70	88 354	34 343	54 011	973	428	545	1,1	1,2	1,0
Zusammen	461 307	181 916	279 391	5 711	2 868	2 843	1,2	1,6	1,0
70 - 71	83 901	32 955	50 946	827	356	471	1,0	1,1	0,9
71 - 72	78 995	30 465	48 530	837	414	423	1,1	1,4	0,9
72 - 73	74 822	29 434	45 388	796	315	481	1,1	1,1	1,1
73 - 74	70 654	27 589	43 065	742	339	403	1,1	1,2	0,9
74 - 75	64 620	24 973	39 647	683	302	381	1,1	1,2	1,0
Zusammen	372 992	145 416	227 576	3 885	1 726	2 159	1,0	1,2	0,9
75 - 76	60 759	22 768	37 991	635	251	384	1,0	1,1	1,0
76 - 77	56 365	20 889	35 476	542	231	311	1,0	1,1	0,9
77 - 78	49 353	17 983	31 370	564	213	351	1,1	1,2	1,1
78 - 79	44 180	15 481	28 699	444	160	284	1,0	1,0	1,0
79 - 80	38 913	12 955	25 958	477	184	293	1,2	1,4	1,1
Zusammen	249 570	90 076	159 494	2 662	1 039	1 623	1,1	1,2	1,0
80 - 81	32 993	10 654	22 339	385	160	225	1,2	1,5	1,0
81 - 82	29 196	8 958	20 238	354	108	246	1,2	1,2	1,2
82 - 83	24 480	7 421	17 059	304	101	203	1,2	1,4	1,2
83 - 84	20 615	5 911	14 704	302	122	180	1,5	2,1	1,2
84 - 85	17 265	5 095	12 170	237	84	153	1,4	1,6	1,3
Zusammen	124 549	38 039	86 510	1 582	575	1 007	1,3	1,5	1,2
85 - 86	13 907	4 134	9 773	247	80	167	1,8	1,9	1,7
86 - 87	11 759	3 517	8 242	184	65	119	1,6	1,8	1,4
87 - 88	9 055	2 689	6 366	139	50	89	1,5	1,9	1,4
88 - 89	7 472	2 178	5 294	138	53	85	1,8	2,4	1,6
89 - 90	5 689	1 716	3 973	119	34	85	2,1	2,0	2,1
Zusammen	47 882	14 234	33 648	827	282	545	1,7	2,0	1,6
90 und mehr	15 298	4 817	10 481	444	162	282	2,9	3,4	2,7
Insgesamt	9 120 453	4 374 474	4 745 979	813 245	452 806	360 439	8,9	10,4	7,6

Schaubild 2

Altersaufbau und Geschlecht der gesamten und der ausländischen Wohnbevölkerung
am 1. Januar 1978

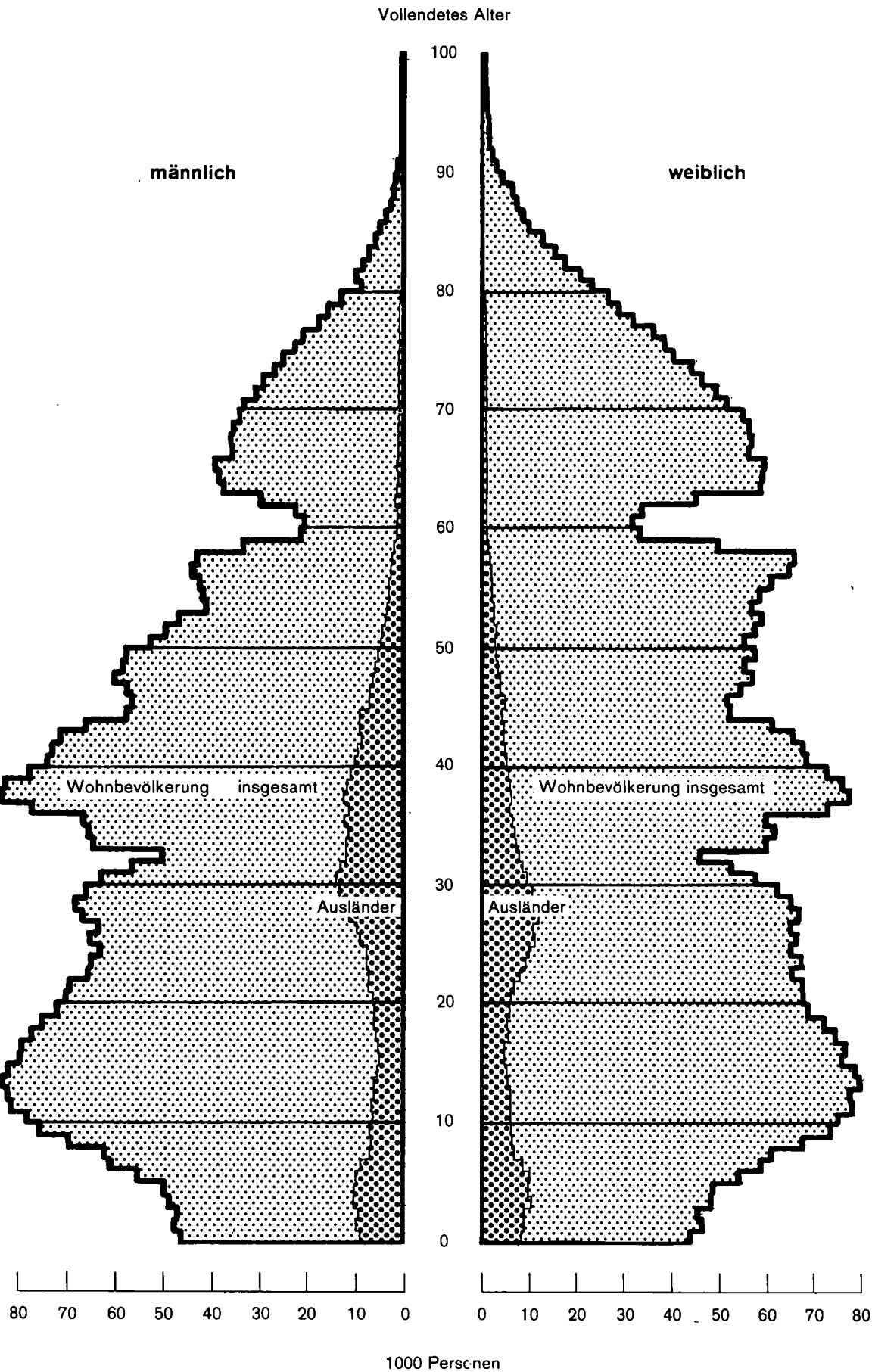

3. Wohnbevölkerung nach Altersgruppen, Geschlecht und Familienstand am 1. Januar 1978

Alter von ... bis unter ... Jahren	Männlich					Weiblich				
	insgesamt	davon				insgesamt	davon			
		ledig	verheiratet	verwitwet	geschieden		ledig	verheiratet	verwitwet	geschieden

a) Gesamtbevölkerung

1000

unter 15	970,6	970,6	-	-	-	929,6	929,5	0,0	-	-
15 - 18	236,1	236,0	0,0	-	-	225,7	224,0	1,7	0,0	0,0
18 - 21	217,3	212,7	4,5	0,0	0,0	207,9	179,0	28,5	0,1	0,4
21 - 25	262,8	211,1	50,3	0,0	1,3	262,6	135,6	122,6	0,3	4,2
25 - 30	330,0	146,1	175,1	0,4	8,4	322,9	70,1	239,2	1,4	12,1
30 - 35	298,5	67,3	218,3	0,6	12,3	276,8	28,4	232,2	2,3	14,0
35 - 40	387,4	51,1	319,0	1,3	16,0	358,1	26,9	308,3	5,4	17,5
40 - 45	341,2	30,6	296,2	1,9	12,6	312,5	23,1	266,7	8,4	14,2
45 - 50	292,1	19,3	260,7	2,9	9,2	273,2	24,5	223,6	13,6	11,6
50 - 55	231,6	11,5	210,1	3,6	6,4	284,2	31,7	214,2	25,8	12,6
55 - 60	184,7	7,6	168,0	4,3	4,7	270,5	30,3	180,0	47,8	12,5
60 - 65	147,9	5,7	132,5	6,3	3,4	224,9	22,6	121,9	71,0	9,4
65 und mehr	474,5	19,8	367,1	79,9	7,8	797,1	95,2	254,0	426,4	21,5
Insgesamt	4 374,5	1 989,4	2 201,8	101,2	82,1	4 746,0	1 820,9	2 192,9	602,4	129,8

b) Deutsche

1000

unter 15	858,6	858,6	-	-	-	819,9	819,9	-	-	-
15 - 18	221,2	221,2	0,0	-	-	211,2	210,4	0,8	0,0	0,0
18 - 21	199,6	195,5	4,1	0,0	0,0	191,6	167,9	23,3	0,0	0,4
21 - 25	235,0	187,6	46,1	0,0	1,3	230,3	122,4	103,7	0,2	4,0
25 - 30	276,5	112,9	155,3	0,4	7,9	269,5	55,7	201,1	1,2	11,6
30 - 35	239,0	45,7	181,4	0,4	11,5	238,2	23,0	200,0	1,9	13,2
35 - 40	331,5	41,7	273,7	1,1	15,0	329,4	24,1	283,9	4,8	16,5
40 - 45	297,4	26,1	257,7	1,7	11,3	290,3	21,3	248,0	7,7	13,2
45 - 50	262,4	16,6	234,5	2,7	8,6	257,0	23,2	210,2	12,7	10,9
50 - 55	214,2	10,0	194,9	3,4	5,9	273,3	30,7	206,0	24,7	11,9
55 - 60	175,2	6,7	160,0	4,1	4,4	264,4	29,6	176,1	46,6	12,1
60 - 65	143,3	5,2	128,8	6,1	3,2	221,9	22,3	120,5	70,0	9,1
65 und mehr	467,8	18,7	362,7	79,1	7,4	788,6	93,8	251,8	422,0	21,1
Insgesamt	3 921,7	1 746,5	1 999,3	98,9	77,0	4 385,5	1 644,4	2 025,3	591,9	123,9

c) Ausländer

1000

unter 15	112,0	112,0	-	-	-	109,7	109,6	0,0	-	-
15 - 18	14,9	14,9	0,0	-	-	14,5	13,6	0,9	0,0	0,0
18 - 21	17,6	17,2	0,4	0,0	0,0	16,3	11,0	5,3	0,0	0,0
21 - 25	27,8	23,5	4,2	0,0	0,1	32,3	13,2	18,9	0,1	0,2
25 - 30	53,6	33,1	19,8	0,1	0,5	53,4	14,5	38,2	0,3	0,5
30 - 35	59,4	21,6	36,9	0,1	0,8	38,7	5,4	32,2	0,4	0,7
35 - 40	55,8	9,4	45,3	0,2	1,0	28,7	2,8	24,4	0,6	0,9
40 - 45	43,9	4,4	38,5	0,2	0,7	22,1	1,8	18,7	0,7	1,0
45 - 50	29,6	2,6	26,2	0,2	0,6	16,2	1,3	13,3	0,9	0,8
50 - 55	17,4	1,5	15,2	0,2	0,5	10,9	1,0	8,2	1,1	0,7
55 - 60	9,5	0,9	8,0	0,2	0,4	6,1	0,6	3,9	1,2	0,4
60 - 65	4,6	0,5	3,7	0,2	0,2	3,0	0,3	1,5	1,0	0,2
65 und mehr	6,7	1,1	4,4	0,8	0,3	8,5	1,4	2,2	4,4	0,4
Insgesamt	452,8	242,9	202,5	2,3	5,1	360,4	176,5	167,6	10,5	5,9

Schaubild 3

Anteil der Ausländer an der Wohnbevölkerung
in den Stadt- und Landkreisen am 30. Juni 1978

Anteil in %
der Wohnbevölkerung

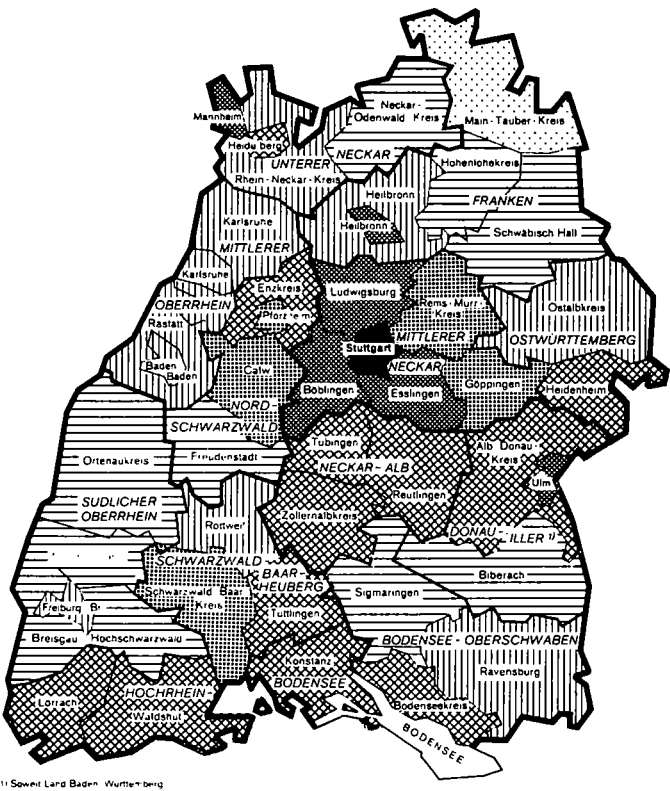
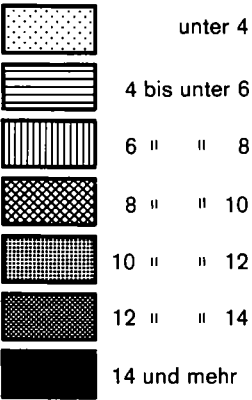

1) Soweit Land Baden-Württemberg

Schaubild 4

Zu- bzw. Abnahme der ausländischen Wohnbevölkerung
vom 1. Januar 1974 bis 30. Juni 1978

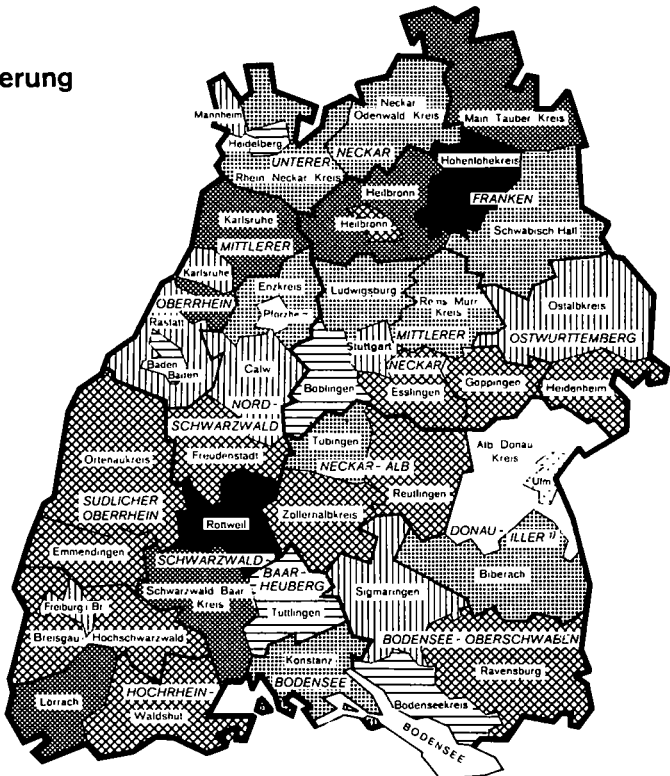
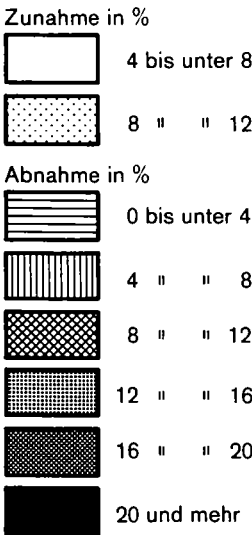

1) Soweit Land Baden-Württemberg

4. Gesamte und ausländische Wohnbevölkerung in den Stadt- und Landkreisen am 30. Juni 1978

Kreis Region Regierungsbezirk Land	Deutsche und Ausländer			Ausländer					
	insgesamt	männlich	weiblich	zusammen	männlich	weiblich	Anteil an der gesamten Wohnbevölkerung in %		
							zusammen	männlich	weiblich
Stadtkreis Stuttgart, Landeshauptstadt	584 051	276 398	307 653	93 047	53 813	39 234	15,9	19,5	12,8
Landkreise									
Böblingen	295 310	145 385	149 925	39 936	22 884	17 052	13,5	15,7	11,4
Esslingen	453 034	221 796	231 238	57 374	33 073	24 301	12,7	14,9	10,5
Göppingen	226 940	108 874	118 066	23 687	13 328	10 359	10,4	12,2	8,8
Ludwigsburg	426 102	208 314	217 788	54 317	30 539	23 778	12,7	14,7	10,9
Rems-Murr-Kreis	350 447	169 396	181 051	34 975	19 117	15 858	10,0	11,3	8,8
Region Mittlerer Neckar	2 335 884	1 130 163	1 205 721	303 336	172 754	130 582	13,0	15,3	10,8
Stadtkreis Heilbronn	111 302	52 356	58 946	13 301	7 612	5 689	12,0	14,5	9,7
Landkreise									
Heilbronn	236 192	114 265	121 927	17 604	9 917	7 687	7,5	8,7	6,3
Hohenlohekreis	83 004	40 141	42 863	4 525	2 398	2 127	5,5	6,0	5,0
Schwäbisch Hall	150 880	72 566	78 314	7 566	4 336	3 230	5,0	6,0	4,1
Main-Tauber-Kreis	122 010	58 427	63 583	3 638	1 938	1 700	3,0	3,3	2,7
Region Franken	703 388	337 755	365 633	46 634	26 201	20 433	6,6	7,8	5,6
Landkreise									
Heidenheim	123 619	58 693	64 926	10 179	5 393	4 786	8,2	9,2	7,4
Ostalbkreis	272 081	130 674	141 407	17 096	9 581	7 515	6,3	7,3	5,3
Region Ostwürttemberg	395 700	189 367	206 333	27 275	14 974	12 301	6,9	7,9	6,0
Regierungsbezirk Stuttgart	3 434 972	1 657 285	1 777 687	377 245	213 929	163 316	11,0	12,9	9,2
Stadtkreise									
Baden-Baden	49 206	21 420	27 786	2 963	1 405	1 558	6,0	6,6	5,6
Karlsruhe	274 835	129 686	145 149	21 541	12 140	9 401	7,8	9,4	6,5
Landkreise									
Karlsruhe	351 687	170 585	181 102	23 493	12 553	10 940	6,7	7,4	6,0
Rastatt	188 120	89 797	98 323	11 826	6 328	5 498	6,3	7,0	5,6
Region Mittlerer Oberrhein	863 848	411 488	452 360	59 823	32 426	27 397	6,9	7,9	6,1
Stadtkreise									
Heidelberg	128 979	58 848	70 131	10 415	5 606	4 809	8,1	9,5	6,9
Mannheim	304 052	146 391	157 661	38 272	23 242	15 030	12,6	15,9	9,5
Landkreise									
Neckar-Odenwald-Kreis	129 508	62 596	66 912	5 467	2 920	2 547	4,2	4,7	3,8
Rhein-Neckar-Kreis	452 204	217 859	234 345	32 073	17 530	14 543	7,1	8,0	6,2
Region Unterer Neckar	1 014 743	485 694	529 049	86 227	49 298	36 929	8,5	10,2	7,0
Stadtkreis Pforzheim	106 659	49 430	57 229	12 150	6 643	5 507	11,4	13,4	9,6
Landkreise									
Calw	127 875	61 683	66 192	13 690	7 395	6 295	10,7	12,0	9,5
Enzkreis	157 322	76 113	81 209	15 129	8 522	6 607	9,6	11,2	8,1
Freudenstadt	97 453	45 848	51 605	5 768	3 075	2 693	5,9	6,7	5,2
Region Nordschwarzwald	489 309	233 074	256 235	46 737	25 635	21 102	9,6	11,0	8,2
Regierungsbezirk Karlsruhe	2 367 900	1 130 256	1 237 644	192 787	107 359	85 428	8,1	9,5	6,9
Stadtkreis Freiburg im Breisgau	173 748	78 650	95 098	12 396	6 587	5 809	7,1	8,4	6,1
Landkreise									
Breisgau-Hochschwarzwald	192 767	92 890	99 877	9 343	5 036	4 307	4,8	5,4	4,3
Emmendingen	129 438	62 028	67 410	5 422	2 968	2 454	4,2	4,8	3,6
Ortenaukreis	353 269	168 500	184 769	16 952	9 321	7 631	4,8	5,5	4,1
Region Südlicher Oberrhein	849 222	402 068	447 154	44 113	23 912	20 201	5,2	5,9	4,5
Landkreise									
Rottweil	127 362	60 378	66 984	8 287	4 452	3 835	6,5	7,4	5,7
Schwarzwald-Baar-Kreis	197 281	94 208	103 073	21 086	10 979	10 107	10,7	11,7	9,8
Tuttlingen	110 166	53 187	56 979	9 684	5 221	4 463	8,8	9,8	7,8
Region Schwarzwald-Baar-Heuberg	434 809	207 773	227 036	39 057	20 652	18 405	9,0	9,9	8,1
Landkreise									
Konstanz	227 758	109 086	118 672	22 450	12 507	9 943	9,9	11,5	8,4
Lörrach	189 878	91 243	98 635	15 728	8 638	7 090	8,3	9,5	7,2
Waldshut	141 427	68 327	73 100	11 875	6 602	5 273	8,4	9,7	7,2
Region Hochrhein-Bodensee	559 063	268 656	290 407	50 053	27 747	22 306	9,0	10,3	7,7
Regierungsbezirk Freiburg	1 843 094	878 497	964 597	133 223	72 311	60 912	7,2	8,2	6,3
Landkreise									
Reutlingen	233 749	110 850	122 899	22 958	12 111	10 847	9,8	10,9	8,8
Tübingen	166 593	80 809	85 784	14 400	7 804	6 596	8,6	9,7	7,7
Zollernalbkreis	172 333	81 822	90 511	14 449	7 635	6 814	8,4	9,3	7,5
Region Neckar-Alb	572 675	273 481	299 194	51 807	27 550	24 257	9,0	10,1	8,1
Stadtkreis Ulm	98 451	47 404	51 047	11 975	7 089	4 886	12,2	15,0	9,6
Landkreise									
Alb-Donau-Kreis	157 407	77 276	80 131	12 665	7 085	5 580	8,0	9,2	7,0
Biberach	149 483	72 753	76 730	6 508	3 605	2 903	4,4	5,0	3,8
Region Donau-Iller ¹⁾	405 341	197 433	207 908	31 148	17 779	13 369	7,7	9,0	6,4
Landkreise									
Bodenseekreis	164 946	79 869	85 077	15 041	8 275	6 766	9,1	10,4	8,0
Ravensburg	226 495	109 176	117 319	13 777	7 551	6 226	6,1	6,9	5,3
Sigmaringen	111 898	54 319	57 579	6 475	3 492	2 983	5,8	6,4	5,2
Region Bodensee-Oberschwaben	503 339	243 364	259 975	35 293	19 318	15 975	7,0	7,9	6,1
Regierungsbezirk Tübingen	1 481 355	714 278	767 077	118 248	64 647	53 601	8,0	9,1	7,0
Baden-Württemberg	9 127 321	4 380 316	4 747 005	821 503	458 246	363 257	9,0	10,5	7,7

1) Soweit Land Baden-Württemberg.

Anteil der Ausländer an der Wohnbevölkerung in den Gemeinden 1978

Anteil in %

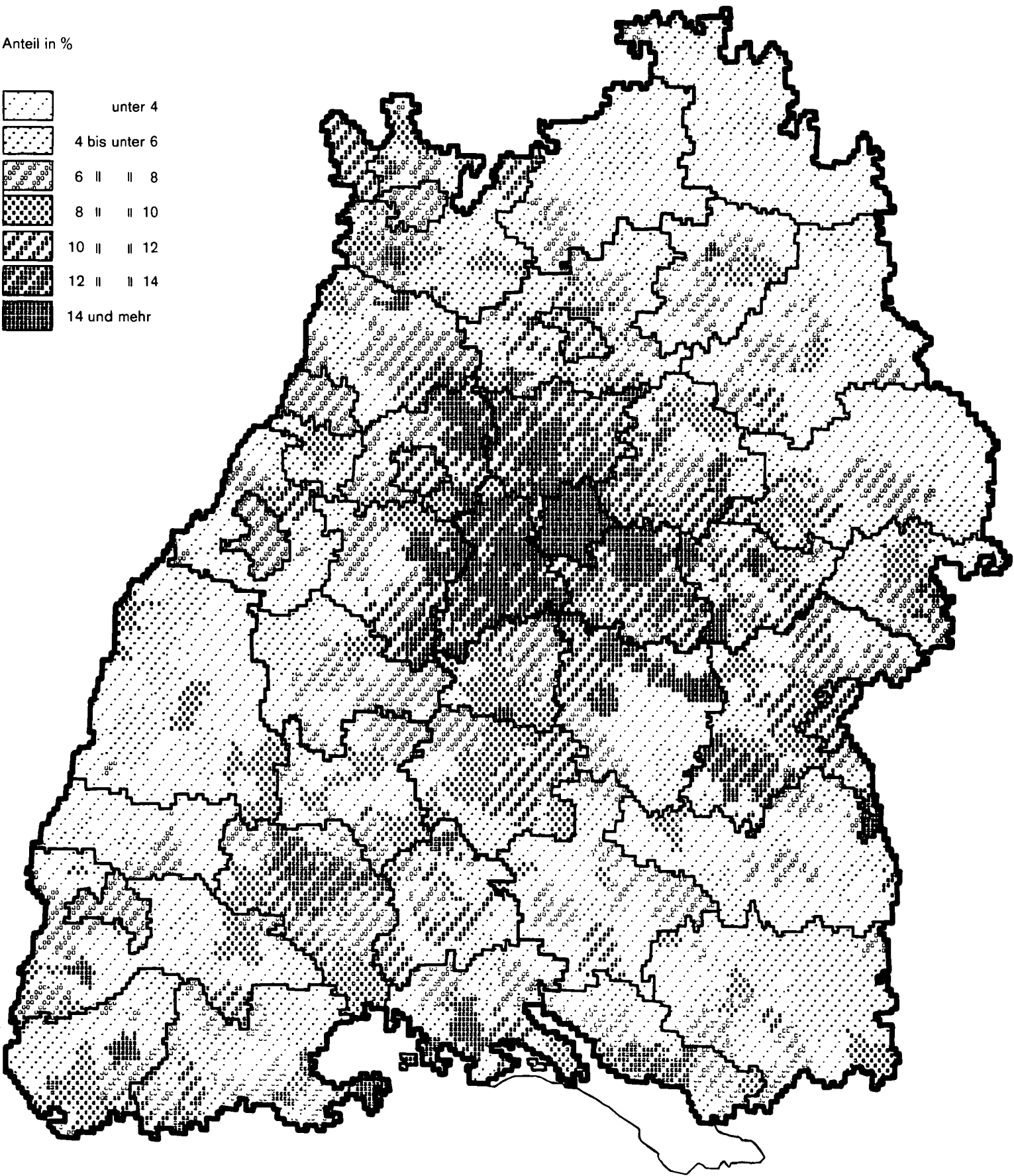
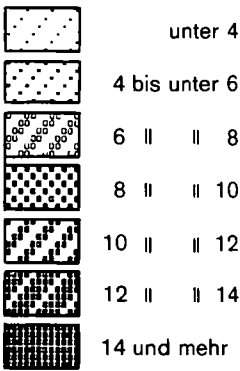

5. Ausländische Wohnbevölkerung in den Stadt- und Landkreisen

Kreis Region Regierungsbezirk Land	Ausländer am 1)							Zu- bzw. Abnahme (-) 30. Juni 1978 gegenüber 30. Juni 1977	
	6. Juni 1961	27. Mai 1970	30. Juni 1974	30. Juni 1975	30. Juni 1976	30. Juni 1977	30. Juni 1978	Anzahl	%
Stadtkreis Stuttgart, Landeshauptstadt	26 101	77 394	99 568	95 389	91 057	90 974	93 047	2 073	2,3
Landkreise									
Böblingen	5 964	26 720	40 842	39 766	38 653	39 185	39 936	751	1,9
Esslingen	12 144	47 527	62 969	61 222	57 631	56 890	57 374	484	0,9
Göppingen	5 626	20 270	26 143	24 857	23 512	23 476	23 687	211	0,9
Ludwigsburg	11 612	45 073	60 938	58 186	53 938	53 590	54 317	727	1,4
Rems-Murr-Kreis	8 070	28 620	40 201	38 204	35 224	34 345	34 975	630	1,8
Region Mittlerer Neckar	69 517	245 604	330 661	317 624	300 015	298 460	303 336	4 876	1,6
Stadtkreis Heilbronn	2 046	10 041	14 914	14 327	13 132	13 105	13 301	196	1,5
Landkreise									
Heilbronn	1 885	13 492	20 946	19 305	16 124	16 266	17 604	1 338	8,2
Hohenlohekreis	658	4 222	5 926	5 501	4 839	4 648	4 525	- 123	- 2,6
Schwäbisch Hall	1 127	4 740	8 617	8 238	7 771	7 499	7 566	67	0,9
Main-Tauber-Kreis	744	2 681	4 444	4 344	4 025	3 757	3 638	- 119	- 3,2
Region Franken	6 460	35 176	54 847	51 715	45 891	45 275	46 634	1 359	3,0
Landkreise									
Heidenheim	2 069	9 224	11 598	11 422	10 886	10 426	10 179	- 247	- 2,4
Ostalbkreis	3 416	13 427	18 272	17 596	16 743	16 677	17 096	419	2,5
Region Ostwürttemberg	5 485	22 651	29 870	29 018	27 629	27 103	27 275	172	0,6
Regierungsbezirk Stuttgart	81 462	303 431	415 378	398 357	373 535	370 838	377 245	6 407	1,7
Stadtkreise									
Baden-Baden	948	2 504	3 065	3 088	2 908	2 861	2 963	102	3,6
Karlsruhe	5 194	17 552	23 320	22 706	21 690	21 127	21 541	414	2,0
Landkreise									
Karlsruhe	2 889	18 526	27 539	26 299	24 302	23 622	23 493	- 129	- 0,5
Rastatt	1 990	9 960	13 008	12 991	12 419	12 043	11 826	- 217	- 1,8
Region Mittlerer Oberrhein	11 021	48 542	66 932	65 084	61 319	59 653	59 823	170	0,3
Stadtkreise									
Heidelberg	3 329	7 230	11 170	11 326	11 125	10 772	10 415	- 357	- 3,3
Mannheim	8 207	29 592	40 625	40 889	38 482	37 910	38 272	362	1,0
Landkreise									
Neckar-Odenwald-Kreis	659	4 124	6 414	6 308	5 747	5 521	5 467	- 54	- 1,0
Rhein-Neckar-Kreis	4 464	24 485	37 646	35 961	33 074	32 179	32 073	- 106	- 0,3
Region Unterer Neckar	16 659	65 431	95 855	94 484	88 428	86 382	86 227	- 155	- 0,2
Stadtkreis Pforzheim	1 933	8 896	12 355	12 288	11 928	12 012	12 150	138	1,1
Landkreise									
Calw	1 880	9 823	14 178	13 829	13 429	13 724	13 690	- 34	- 0,2
Enzkreis	2 307	11 168	16 345	15 196	14 525	14 800	15 129	329	2,2
Freudenstadt	813	4 135	6 403	6 218	6 194	5 790	5 768	- 22	- 0,4
Region Nordschwarzwald	6 933	34 022	49 281	47 531	46 076	46 326	46 737	411	0,9
Regierungsbezirk Karlsruhe	34 613	147 995	212 068	207 099	195 823	192 361	192 787	426	0,2
Stadtkreis Freiburg im Breisgau	2 639	8 517	12 979	12 398	12 062	12 634	12 396	- 238	- 1,9
Landkreise									
Breisgau-Hochschwarzwald	2 136	6 353	10 474	9 798	9 440	9 419	9 343	- 76	- 0,8
Emmendingen	1 081	4 002	6 180	6 115	5 706	5 578	5 422	- 156	- 2,8
Ortenaukreis	3 173	12 282	19 408	18 998	17 767	17 352	16 952	- 400	- 2,3
Region Südllicher Oberrhein	9 029	31 154	49 041	47 309	44 975	44 983	44 113	- 870	- 1,9
Landkreise									
Rottweil	1 569	7 605	10 545	9 954	9 131	8 565	8 287	- 278	- 3,2
Schwarzwald-Baar-Kreis	3 920	17 483	25 513	24 327	22 542	21 593	21 086	- 507	- 2,3
Tuttlingen	1 505	6 865	10 160	9 999	9 472	9 684	9 684	-	-
Region Schwarzwald-Baar-Heuberg	6 994	31 953	46 218	44 280	41 145	39 842	39 057	- 785	- 2,0
Landkreise									
Konstanz	6 406	18 960	26 478	24 920	23 451	22 573	22 450	- 123	- 0,5
Lörrach	5 236	14 399	18 555	18 032	16 882	16 237	15 728	- 509	- 3,1
Waldshut	2 840	9 572	13 929	13 445	12 399	12 031	11 875	- 156	- 1,3
Region Hochrhein-Bodensee	14 482	42 931	58 962	56 397	52 732	50 841	50 053	- 788	- 1,5
Regierungsbezirk Freiburg	30 505	106 038	154 221	147 986	138 852	135 666	133 223	- 2 443	- 1,8
Landkreise									
Reutlingen	4 323	18 144	25 400	24 592	23 170	22 978	22 958	- 20	- 0,1
Tübingen	2 996	11 889	16 129	15 359	14 465	14 479	14 400	- 79	- 0,5
Zollernalbkreis	1 428	9 938	15 898	15 033	14 441	14 566	14 449	- 117	- 0,8
Region Neckar-Alb	8 747	39 971	57 427	54 984	52 076	52 023	51 807	- 216	- 0,4
Stadtkreis Ulm	2 104	7 822	10 972	11 360	11 365	11 536	11 975	439	3,8
Landkreise									
Alb-Donau-Kreis	1 905	7 711	12 498	12 159	12 297	12 620	12 665	45	0,4
Biberach	1 307	4 568	7 404	6 952	6 532	6 480	6 508	28	0,4
Region Donau-Iller ²⁾	5 316	20 101	30 874	30 471	30 194	30 636	31 148	512	1,7
Landkreise									
Bodenseekreis	3 006	10 361	14 934	14 941	14 770	14 895	15 041	146	1,0
Ravensburg	2 568	9 528	15 086	14 744	13 949	13 763	13 777	14	0,1
Sigmaringen	1 332	4 300	6 984	6 778	6 329	6 333	6 475	142	2,2
Region Bodensee-Oberschwaben	6 906	24 189	37 004	36 463	35 048	34 991	35 293	302	0,9
Regierungsbezirk Tübingen	20 969	84 261	125 305	121 918	117 318	117 650	118 248	598	0,5
Baden-Württemberg	167 549	641 725	906 972	875 360	825 528	816 515	821 503	4 988	0,6

1) Gebietsstand 30. Juni 1978.- 2) Soweit Land Baden-Württemberg.

Ausländische Wohnbevölkerung

6. Ausländische Wohnbevölkerung nach der Staatsangehörigkeit in den Stadt- und Landkreisen am 30. September 1978

Kreis Region Regierungsbezirk Land	Ausländer			Staatsangehörigkeit					
	insgesamt	männlich	weiblich	Belgien	Dänemark	Frankreich	Groß- britannien, Nordirland	Italien	Nieder- lande
Stadtkreis Stuttgart, Landeshauptstadt	95 431	56 742	38 689	84	59	1 068	821	17 510	385
Landkreise									
Böblingen	42 205	25 033	17 172	48	27	344	348	9 481	217
Esslingen	59 557	35 346	24 211	49	28	478	257	12 193	252
Göppingen	23 530	13 705	9 825	14	5	83	80	5 826	91
Ludwigsburg	59 002	34 567	24 435	47	28	371	348	15 412	258
Rems-Murr-Kreis	38 757	22 479	16 278	25	25	328	204	10 025	165
Region Mittlerer Neckar	318 482	187 872	130 610	267	172	2 672	2 058	70 447	1 368
Stadtkreis Heilbronn	12 343	7 017	5 326	6	4	77	68	2 332	54
Landkreise									
Heilbronn	15 612	9 018	6 594	29	1	96	88	2 660	107
Hohenlohekreis	4 185	2 231	1 954	6	1	19	22	396	28
Schwäbisch Hall	6 604	3 738	2 866	9	5	37	34	842	34
Main-Tauber-Kreis	3 625	1 969	1 656	22	9	34	17	421	45
Region Franken	42 369	23 973	18 396	72	20	263	229	6 651	268
Landkreise									
Heidenheim	10 728	5 890	4 838	7	6	37	29	2 074	33
Ostalbkreis	16 739	9 626	7 113	9	6	83	82	3 114	103
Region Ostwürttemberg	27 467	15 516	11 951	16	12	120	111	5 188	136
Regierungsbezirk Stuttgart	388 318	227 361	160 957	355	204	3 055	2 398	82 286	1 772
Stadtkreise									
Baden-Baden	3 697	1 975	1 722	17	3	768	70	546	40
Karlsruhe	21 930	13 120	8 810	56	17	707	166	4 432	191
Landkreise									
Karlsruhe	23 168	13 121	10 047	93	13	413	185	4 149	217
Rastatt	13 096	7 643	5 453	19	7	834	62	3 099	134
Region Mittlerer Oberrhein	61 891	35 859	26 032	185	40	2 722	483	12 226	582
Stadtkreise									
Heidelberg	10 229	5 691	4 538	35	35	385	356	918	145
Mannheim	37 135	23 141	13 994	53	28	532	221	7 414	231
Landkreise									
Neckar-Odenwald-Kreis	5 151	2 820	2 331	16	2	38	31	747	42
Rhein-Neckar-Kreis	32 864	19 159	13 705	82	58	496	361	4 916	371
Region Unterer Neckar	85 379	50 811	34 568	186	123	1 451	969	13 995	789
Stadtkreis Pforzheim	12 110	6 798	5 312	14	2	188	68	3 213	80
Landkreise									
Calw	12 830	7 041	5 789	11	5	113	56	2 134	50
Enzkreis	14 864	8 722	6 142	10	5	153	74	4 001	57
Freudenstadt	5 876	3 236	2 640	5	9	171	38	720	55
Region Nordschwarzwald	45 680	25 797	19 883	40	21	625	236	10 068	242
Regierungsbezirk Karlsruhe	192 950	112 467	80 483	411	184	4 798	1 688	36 289	1 613
Stadtkreis Freiburg im Breisgau	11 289	6 195	5 094	27	16	1 001	195	2 248	120
Landkreise									
Breisgau-Hochschwarzwald	8 647	4 679	3 968	20	19	774	153	1 681	128
Emmendingen	4 779	2 707	2 072	15	3	324	52	1 651	71
Ortenaukreis	15 621	9 036	6 585	16	22	2 108	111	2 977	145
Region Südlicher Oberrhein	40 336	22 617	17 719	78	60	4 207	511	8 557	464
Landkreise									
Rottweil	8 281	4 554	3 727	5	5	105	26	2 092	27
Schwarzwald-Baar-Kreis	21 020	11 218	9 802	17	7	462	102	4 738	80
Tuttlingen	9 346	5 081	4 265	7	2	98	34	2 971	49
Region Schwarzwald-Baar-Heuberg	38 647	20 853	17 794	29	14	665	162	9 801	156
Landkreise									
Konstanz	20 975	11 984	8 991	28	27	552	145	7 184	116
Lörrach	16 013	9 099	6 914	15	25	361	106	7 628	131
Waldshut	11 727	6 722	5 005	17	9	124	69	5 396	104
Region Hochrhein-Bodensee	48 715	27 805	20 910	60	61	1 037	320	20 208	351
Regierungsbezirk Freiburg	127 698	71 275	56 423	167	135	5 909	993	38 566	971
Landkreise									
Reutlingen	23 491	12 752	10 739	16	14	442	74	4 472	72
Tübingen	14 325	7 996	6 329	13	8	457	157	3 000	73
Zollernalbkreis	13 883	7 583	6 300	7	7	125	42	3 723	59
Region Neckar-Alb	51 699	28 331	23 368	36	29	1 024	273	11 195	204
Stadtkreis Ulm	13 053	8 078	4 975	8	8	73	73	2 473	39
Landkreise									
Alb-Donau-Kreis	12 285	7 099	5 186	8	3	67	63	1 656	47
Biberach	6 163	3 535	2 628	8	8	96	42	944	64
Region Donau-Iller ³⁾	31 501	18 712	12 789	24	19	236	178	5 073	150
Landkreise									
Bodenseekreis	13 933	7 947	5 986	18	11	412	175	3 525	100
Ravensburg	14 207	8 300	5 907	23	3	313	94	2 246	96
Sigmaringen	6 581	3 784	2 797	1	-	121	42	1 786	25
Region Bodensee-Oberschwaben	34 721	20 031	14 690	42	14	846	311	7 557	221
Regierungsbezirk Tübingen	117 921	67 074	50 847	102	62	2 106	762	23 825	575
Baden-Württemberg	826 887	478 177	348 710	1 035	585	15 868	5 841	180 966	4 931

1) Albanien, Bulgarien, Polen, Rumänien, Sowjetunion, Tschechoslowakei und Ungarn.- 2) Einschließlich Staatenlos, Ungeklärt und ohne Angabe.-

Quelle: Ausländerzentralregister des Bundesverwaltungsamtes.

Ausländische Wohnbevölkerung

Staatsangehörigkeit									Kreis Region Regierungsbezirk Land
Übrige EG	Griechen- land	Jugo- slawien	Österreich	Portugal	Spanien	Türkei	Ostblock- Staaten ¹⁾	Übrige ²⁾	
103	14 929	27 923	3 604	1 998	3 512	12 930	1 485	9 020	Stadtkreis Stuttgart, Landeshauptstadt
44	5 970	9 061	1 414	1 844	1 114	9 368	742	2 183	Landkreise
43	9 527	12 233	2 266	684	1 510	16 542	837	2 658	Böblingen
10	1 152	5 826	623	483	987	7 175	235	940	Esslingen
27	8 727	11 785	1 761	1 477	1 606	13 283	1 202	2 670	Göppingen
39	8 136	7 493	1 400	860	1 195	6 557	538	1 767	Ludwigsburg
266	48 441	74 321	11 068	7 346	9 924	65 855	5 039	19 238	Rems-Murr-Kreis
									Region Mittlerer Neckar
3	939	2 385	299	230	596	4 227	370	753	Stadtkreis
									Heilbronn
11	738	2 563	442	241	640	6 948	211	837	Landkreise
1	922	1 663	108	4	82	749	45	139	Heilbronn
2	451	1 685	228	71	178	2 230	168	630	Hohenlohekreis
5	81	787	150	46	210	1 441	90	267	Schwäbisch Hall
22	3 131	9 083	1 227	592	1 706	15 595	884	2 626	Main-Tauber-Kreis
									Region Franken
5	1 597	1 955	376	6	424	3 702	101	376	Landkreise
11	1 894	3 639	519	183	254	5 768	340	734	Heidenheim
16	3 491	5 594	895	189	678	9 470	441	1 110	Ostalbkreis
304	55 063	88 998	13 190	8 127	12 308	90 920	6 364	22 974	Region Ostwürttemberg
									Regierungsbezirk Stuttgart
14	14	1 012	187	23	78	340	67	518	Stadtkreise
105	692	5 156	731	175	1 423	4 519	696	2 864	Baden-Baden
41	1 443	6 501	681	322	789	6 735	376	1 210	Karlsruhe
6	399	4 823	384	155	97	2 143	139	795	Landkreise
166	2 548	17 492	1 983	675	2 387	13 737	1 278	5 387	Karlsruhe
									Rastatt
									Region Mittlerer Oberrhein
94	495	884	344	99	260	2 776	273	3 130	Stadtkreise
39	2 884	6 070	767	303	2 238	11 234	1 964	3 157	Heidelberg
9	183	1 468	182	80	192	1 778	122	261	Mannheim
56	2 308	3 956	1 014	526	3 911	10 754	864	3 191	Landkreise
198	5 870	12 378	2 307	1 008	6 601	26 542	3 223	9 739	Neckar-Odenwald-Kreis
									Rhein-Neckar-Kreis
									Region Unterer Neckar
5	261	2 643	332	343	871	3 174	163	753	Stadtkreis
									Pforzheim
8	418	4 572	302	1 505	170	2 912	84	490	Landkreise
6	1 230	2 615	408	295	832	4 444	164	570	Calw
10	100	2 269	184	57	105	1 781	58	314	Enzkreis
29	2 009	12 099	1 226	2 200	1 978	12 311	469	2 127	Freudenstadt
393	10 427	41 969	5 516	3 883	10 966	52 590	4 970	17 253	Region Nordschwarzwald
									Regierungsbezirk Karlsruhe
51	220	1 944	441	521	647	812	449	2 597	Stadtkreis
									Freiburg im Breisgau
12	124	1 583	432	299	168	1 906	218	1 130	Landkreise
6	140	676	175	178	173	775	61	479	Breisgau-Hochschwarzwald
21	286	2 841	405	716	725	4 014	251	983	Emmendingen
90	770	7 044	1 453	1 714	1 713	7 507	979	5 189	Ortenaukreis
									Region Südlicher Oberrhein
2	343	2 193		181	696	1 851	86	370	Landkreise
7	934	7 568	454	229	1 294	4 154	244	730	Rottweil
4	162	2 988	278	21	260	1 958	106	408	Schwarzwald-Baar-Kreis
13	1 439	12 749	1 031	431	2 250	7 963	436	1 508	Tuttlingen
									Region Schwarzwald-Baar-Heuberg
28	280	2 974	1 104	2 003	1 360	2 918	313	1 943	Landkreise
11	63	1 820	446	295	438	2 794	232	1 648	Konstanz
6	52	1 466	418	86	221	2 321	142	1 296	Lörrach
45	395	6 260	1 968	2 384	2 019	8 033	687	4 887	Waldshut
148	2 604	26 053	4 452	4 529	5 982	23 503	2 102	11 584	Region Hochrhein-Bodensee
									Regierungsbezirk Freiburg
9	3 713	5 861	922	1 007	302	5 297	205	1 085	Landkreise
17	2 238	2 745	403	148	316	3 231	169	1 350	Reutlingen
7	449	4 207	446	40	369	3 798	131	473	Tübingen
33	6 400	12 813	1 771	1 195	987	12 326	505	2 908	Zollernalbkreis
									Region Neckar-Alb
6	550	3 527	342	269	524	4 096	219	846	Stadtkreis
									Ulm
6	899	3 356	374	342	149	4 534	109	672	Landkreise
5	301	2 011	319	41	102	1 679	135	408	Alb-Donau-Kreis
17	1 750	8 894	1 035	652	775	10 309	463	1 926	Biberach
									Region Donau-Iller ³⁾
7	243	3 497	1 005	76	202	3 496	228	938	Landkreise
10	267	3 873	1 110	771	337	3 997	193	874	Bodenseekreis
9	72	1 384	248	14	195	2 371	41	272	Ravensburg
26	582	8 754	2 363	861	734	9 864	462	2 084	Sigmaringen
76	8 732	30 461	5 169	2 708	2 496	32 499	1 430	6 918	Region Bodensee-Oberschwaben
									Regierungsbezirk Tübingen
921	76 826	187 481	28 327	19 247	31 752	199 512	14 866	58 729	Baden-Württemberg

3) Soweit Land Baden-Württemberg.

Ausländische Wohnbevölkerung

7. Ausländische Wohnbevölkerung nach der Staatsangehörigkeit am 30. September 1978

Staatsangehörigkeit Erdteil	Ausländer							
	insgesamt	%	Männer	%	Frauen	%	Kinder unter 16 Jahre	%
Belgien	1 035	0,1	419	0,1	475	0,2	141	0,1
Bulgarien	369	0,0	198	0,1	134	0,1	37	0,0
Dänemark	585	0,1	182	0,0	322	0,1	81	0,0
Finnland	1 200	0,1	205	0,1	905	0,4	90	0,0
Frankreich	15 868	1,9	7 156	1,9	6 524	2,6	2 188	1,1
Griechenland	76 826	9,3	28 166	7,6	25 571	10,1	23 089	11,3
Großbritannien und Nordirland	5 841	0,7	2 589	0,7	2 460	1,0	792	0,4
Italien	180 966	21,9	88 744	24,0	47 899	19,0	44 323	21,6
Jugoslawien	187 481	22,7	83 354	22,6	63 637	25,2	40 490	19,8
Lettland	515	0,1	317	0,1	170	0,1	28	0,0
Luxemburg	498	0,1	271	0,1	179	0,1	48	0,0
Niederlande	4 931	0,6	2 122	0,6	2 045	0,8	764	0,4
Norwegen	580	0,1	240	0,1	228	0,1	112	0,1
Österreich	28 327	3,4	13 175	3,6	9 887	3,9	5 265	2,6
Polen	5 434	0,7	3 285	0,9	1 795	0,7	354	0,2
Portugal	19 247	2,3	7 956	2,2	6 150	2,4	5 141	2,5
Rumänien	1 192	0,1	540	0,1	528	0,2	124	0,1
Schweden	1 368	0,2	424	0,1	706	0,3	238	0,1
Schweiz	8 306	1,0	3 114	0,8	4 307	1,7	885	0,4
Sowjetunion	440	0,1	236	0,1	173	0,1	31	0,0
Spanien	31 752	3,8	14 000	3,8	9 987	4,0	7 765	3,8
Tschechoslowakei	4 008	0,5	1 796	0,5	1 600	0,6	612	0,3
Türkei	199 512	24,1	84 470	22,9	50 806	20,1	64 236	31,3
Ungarn	3 418	0,4	1 535	0,4	1 435	0,6	448	0,2
Sonstige europäische Staaten	961	0,1	491	0,1	368	0,1	102	0,0
Europa	780 660	94,4	344 985	93,4	238 291	94,3	197 384	96,3
Ägypten	1 118	0,1	749	0,2	168	0,1	201	0,1
Algerien	563	0,1	377	0,1	45	0,0	141	0,1
Marokko	897	0,1	605	0,2	132	0,1	160	0,1
Nigeria	362	0,0	254	0,1	57	0,0	51	0,0
Südafrika	368	0,0	107	0,0	213	0,1	48	0,0
Tunesien	1 897	0,2	1 172	0,3	346	0,1	379	0,2
Übrige afrikanische Staaten	1 469	0,2	1 057	0,3	273	0,1	139	0,1
Afrika	6 674	0,8	4 321	1,2	1 234	0,5	1 119	0,5
Argentinien	428	0,1	163	0,0	184	0,1	81	0,0
Brasilien	653	0,1	229	0,1	326	0,1	98	0,0
Chile	630	0,1	230	0,1	212	0,1	188	0,1
Kanada	1 465	0,2	608	0,2	576	0,2	281	0,1
USA	12 641	1,5	5 167	1,4	4 891	1,9	2 583	1,3
Übrige amerikanische Staaten	1 540	0,2	640	0,2	663	0,3	237	0,1
Amerika	17 357	2,1	7 037	1,9	6 852	2,7	3 468	1,7
Indien	1 955	0,2	1 191	0,3	550	0,2	214	0,1
Indonesien	960	0,1	593	0,2	299	0,1	68	0,0
Iran	1 430	0,2	897	0,2	292	0,1	241	0,1
Israel	650	0,1	353	0,1	202	0,1	95	0,0
Japan	1 137	0,1	485	0,1	473	0,2	179	0,1
Jordanien	1 630	0,2	953	0,3	224	0,1	453	0,2
Korea (Republik)	943	0,1	190	0,1	564	0,2	189	0,1
Philippinen	655	0,1	76	0,0	527	0,2	52	0,0
Syrien	544	0,1	357	0,1	85	0,0	102	0,0
Vietnam	582	0,1	382	0,1	119	0,0	81	0,0
Übrige asiatische Staaten	4 703	0,6	3 529	1,0	775	0,3	399	0,2
Asien	15 189	1,8	9 006	2,4	4 110	1,6	2 073	1,0
Australien	754	0,1	289	0,1	330	0,1	135	0,1
Sonstige australische und ozeanische Staaten	86	0,0	27	0,0	47	0,0	12	0,0
Australien	840	0,1	316	0,1	377	0,1	147	0,1
Staatenlos	3 122	0,4	1 760	0,5	973	0,4	389	0,2
Ungeklärt und ohne Angaben	3 045	0,4	1 804	0,5	910	0,4	331	0,2
Insgesamt	826 887	100	369 229	100	252 747	100	204 911	100

Quelle: Ausländerzentralregister des Bundesverwaltungsamtes.

8. Ausländische Wohnbevölkerung nach Staatsangehörigkeit und Altersgruppen am 30. September 1978

Erdteil Staatsangehörigkeit	Insgesamt		Davon im Alter von ... bis unter ... Jahren									
			unter 6		6 bis 15		15 bis 45		45 bis 65		65 und mehr	
	Anzahl	%	Anzahl	%	Anzahl	%	Anzahl	%	Anzahl	%	Anzahl	%
Insgesamt												
Europa	780 660	94,4	85 991	11,0	102 913	13,2	478 741	61,3	103 490	13,3	9 525	1,2
Belgien	1 035	0,1	40	3,9	96	9,3	577	55,7	250	24,2	72	7,0
Dänemark	585	0,1	23	3,9	54	9,2	415	70,9	57	9,7	36	6,2
Frankreich	15 868	1,9	701	4,4	1 378	8,7	10 558	66,5	2 481	15,6	750	4,7
Großbritannien und Nordirland	5 841	0,7	296	5,1	458	7,8	4 288	73,4	628	10,8	171	2,9
Irland	423	0,1	15	3,5	27	6,4	358	84,6	21	5,0	2	0,5
Italien	180 966	21,9	18 499	10,2	23 583	13,0	109 854	60,7	27 089	15,0	1 941	1,1
Luxemburg	498	0,1	15	3,0	29	5,8	377	75,7	43	8,6	34	6,8
Niederlande	4 931	0,6	240	4,9	485	9,8	2 993	60,7	875	17,7	338	6,9
Griechenland	76 826	9,3	8 486	11,0	13 680	17,8	42 182	54,9	11 989	15,6	489	0,6
Jugoslawien	187 481	22,7	21 187	11,3	18 131	9,7	123 609	65,9	23 740	12,7	814	0,4
Österreich	28 327	3,4	1 376	4,9	3 591	12,7	18 488	65,3	3 591	12,7	1 281	4,5
Portugal	19 247	2,3	2 067	10,7	2 820	14,7	12 423	64,5	1 893	9,8	44	0,2
Schweiz	8 306	1,0	210	2,5	608	7,3	4 545	54,7	1 715	20,6	1 228	14,8
Spanien	31 752	3,8	2 659	8,4	4 632	14,6	17 425	54,9	6 765	21,3	271	0,9
Türkei	199 512	24,1	29 524	14,8	32 002	16,0	120 147	60,2	17 382	8,7	457	0,2
Übriges Europa	19 062	2,3	653	3,4	1 339	7,0	10 502	55,1	4 971	26,1	1 597	8,4
Afrika	6 674	0,8	672	10,1	418	6,3	5 108	76,5	426	6,4	50	0,7
Amerika	17 357	2,1	800	4,6	2 413	13,9	9 107	52,5	2 439	14,1	2 598	15,0
Asien	15 189	1,8	991	6,5	1 027	6,8	12 179	80,2	861	5,7	131	0,9
Australien und Ozeanien	840	0,1	42	5,0	96	11,4	503	59,9	153	18,2	46	5,5
Staatenlos und Ungeklärt	6 167	0,7	221	3,6	454	7,4	2 378	38,6	2 170	35,2	944	15,3
Insgesamt	826 887	100	88 717	10,7	107 321	13,0	508 016	61,4	109 539	13,2	13 294	1,6
Männlich												
Europa	449 937	94,1	46 015	10,2	54 521	12,1	276 429	61,4	68 471	15,2	4 501	1,0
Belgien	488	0,1	23	4,7	44	9,0	241	49,4	144	29,5	36	7,4
Dänemark	226	0,0	17	7,5	24	10,6	141	62,4	28	12,4	16	7,1
Frankreich	8 212	1,7	343	4,2	665	8,1	5 559	67,7	1 264	15,4	381	4,6
Großbritannien und Nordirland	3 014	0,6	155	5,1	252	8,4	2 188	72,6	347	11,5	72	2,4
Irland	212	0,0	4	1,9	12	5,7	179	84,4	16	7,5	1	0,5
Italien	111 092	23,2	9 382	8,4	11 876	10,7	69 899	62,9	18 877	17,0	1 058	1,0
Luxemburg	296	0,1	8	2,7	16	5,4	227	76,7	29	9,8	16	5,4
Niederlande	2 523	0,5	123	4,9	256	10,1	1 480	58,7	515	20,4	149	5,9
Griechenland	40 035	8,4	4 406	11,0	6 999	17,5	21 204	53,0	7 230	18,1	196	0,5
Jugoslawien	103 541	21,7	10 675	10,3	8 930	8,6	68 219	65,9	15 341	14,8	376	0,4
Österreich	15 863	3,3	688	4,3	1 850	11,7	10 827	68,3	1 937	12,2	561	3,5
Portugal	10 517	2,2	1 046	9,9	1 397	13,3	6 782	64,5	1 279	12,2	13	0,1
Schweiz	3 577	0,7	109	3,0	318	8,9	1 945	54,4	777	21,7	428	12,0
Spanien	18 195	3,8	1 442	7,9	2 491	13,7	9 833	54,0	4 334	23,8	95	0,5
Türkei	121 972	25,5	17 246	14,1	18 708	15,3	72 824	59,7	13 030	10,7	164	0,1
Übriges Europa	10 174	2,1	348	3,4	683	6,7	4 881	48,0	3 323	32,7	939	9,2
Afrika	4 893	1,0	337	6,9	214	4,4	3 945	80,6	371	7,6	26	0,5
Amerika	8 873	1,9	425	4,8	1 290	14,5	4 738	53,4	1 340	15,1	1 080	12,2
Asien	10 144	2,1	534	5,3	564	5,6	8 321	82,0	652	6,4	73	0,7
Australien und Ozeanien	403	0,1	25	6,2	58	14,4	212	52,6	84	20,8	24	6,0
Staatenlos und Ungeklärt	3 927	0,8	116	3,0	232	5,9	1 489	37,9	1 478	37,6	612	15,6
Zusammen	478 177	100	47 452	9,9	56 879	11,9	295 134	61,7	72 396	15,1	6 316	1,3
Weiblich												
Europa	330 723	94,8	39 976	12,1	48 392	14,6	202 312	61,2	35 019	10,6	5 024	1,5
Belgien	547	0,2	17	3,1	52	9,5	336	61,4	106	19,4	36	6,6
Dänemark	359	0,1	6	1,7	30	8,4	274	76,3	29	8,1	20	5,6
Frankreich	7 656	2,2	358	4,7	713	9,3	4 999	65,3	1 217	15,9	369	4,8
Großbritannien und Nordirland	2 827	0,8	141	5,0	206	7,3	2 100	74,3	281	9,9	99	3,5
Irland	211	0,1	11	5,2	15	7,1	179	84,8	5	2,4	1	0,5
Italien	69 874	20,0	9 117	13,0	11 707	16,8	39 955	57,2	8 212	11,8	883	1,3
Luxemburg	202	0,1	7	3,5	13	6,4	150	74,3	14	6,9	18	8,9
Niederlande	2 408	0,7	117	4,9	229	9,5	1 513	62,8	360	15,0	189	7,8
Griechenland	36 791	10,6	4 080	11,1	6 681	18,2	20 978	57,0	4 759	12,9	293	0,8
Jugoslawien	83 940	24,1	10 512	12,5	9 201	11,0	55 390	66,0	8 399	10,0	438	0,5
Österreich	12 464	3,6	688	5,5	1 741	14,0	7 661	61,5	1 654	13,3	720	5,8
Portugal	8 730	2,5	1 021	11,7	1 423	16,3	5 641	64,6	614	7,0	31	0,4
Schweiz	4 729	1,4	101	2,1	290	6,1	2 600	55,0	938	19,8	800	16,9
Spanien	13 557	3,9	1 217	9,0	2 141	15,8	7 592	56,0	2 431	17,9	176	1,3
Türkei	77 540	22,0	12 278	15,8	13 294	17,1	47 323	61,0	4 352	5,6	293	0,4
Übriges Europa	8 888	2,5	305	3,4	656	7,4	5 621	63,2	1 648	18,5	658	7,4
Afrika	1 781	0,5	335	18,8	204	11,5	1 163	65,3	55	3,1	24	1,3
Amerika	8 484	2,4	375	4,4	1 123	13,2	4 369	51,5	1 099	13,0	1 518	17,9
Asien	5 045	1,4	457	9,1	463	9,2	3 858	76,5	209	4,1	58	1,1
Australien und Ozeanien	437	0,1	17	3,9	38	8,7	291	66,6	69	15,8	22	5,0
Staatenlos und Ungeklärt	2 240	0,6	105	4,7	222	9,9	889	39,7	692	30,9	332	14,8
Zusammen	348 710	100	41 265	11,8	50 442	14,5	212 882	61,0	37 143	10,7	6 978	2,0

Quelle: Ausländerzentralregister des Bundesverwaltungsamtes.

Schaubild 6
Ausländische Wohnbevölkerung nach ausgewählter Staatsangehörigkeit

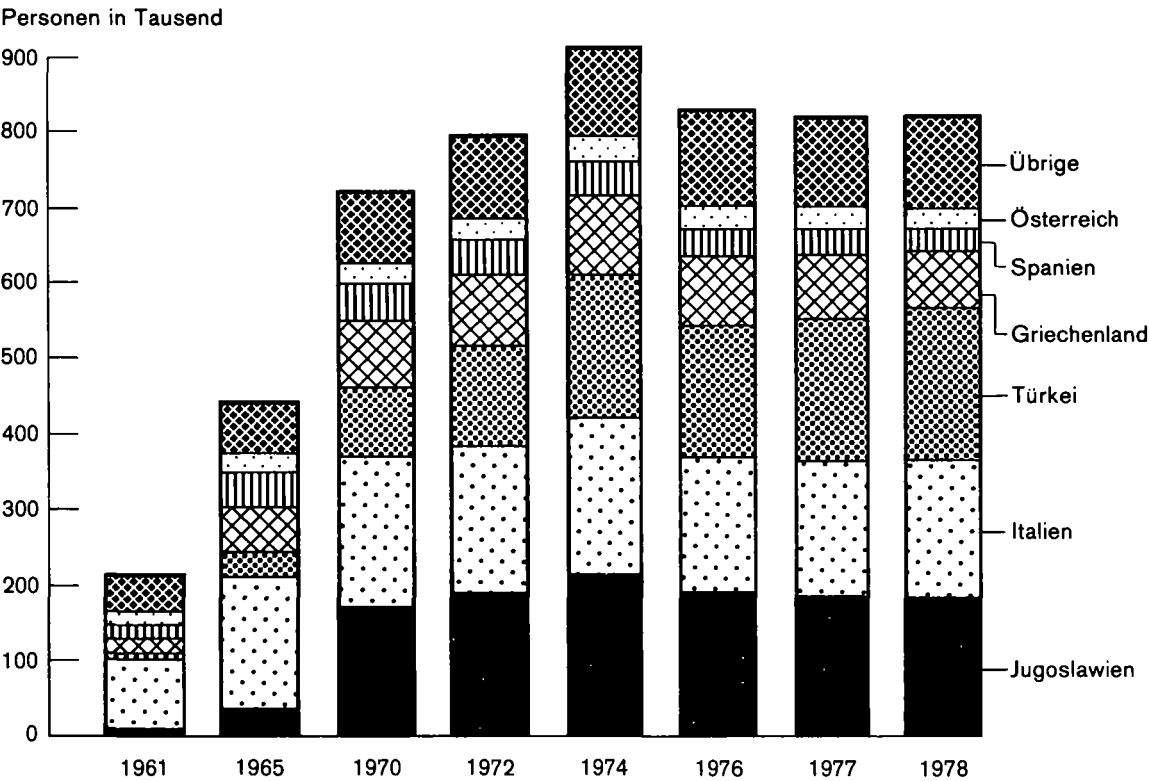

102 79

9. Ausländische Wohnbevölkerung nach ausgewählter Staatsangehörigkeit

Staats- ange- hörigkeit	30.9.1961		30.9.1965		30.9.1970		30.9.1972		30.9.1974		30.9.1976		30.9.1977		30.9.1978	
	1000	%	1000	%	1000	%	1000	%	1000	%	1000	%	1000	%	1000	%
Jugoslawien	8,7	4,1	36,0	8,1	170,3	23,5	192,6	24,0	215,3	23,5	192,8	23,2	189,1	23,0	187,5	22,7
Italien	92,4	43,7	171,0	38,6	196,4	27,1	194,0	24,2	205,1	22,4	179,1	21,5	178,8	21,7	181,0	21,9
Türkei	3,1	1,5	33,2	7,5	95,3	13,2	137,7	17,2	188,0	20,6	184,0	22,1	189,1	23,0	199,5	24,1
Griechenland	17,9	8,5	59,3	13,4	89,6	12,4	96,8	12,1	103,3	11,3	89,5	10,8	82,2	10,0	76,8	9,3
Spanien	14,8	7,0	45,0	10,2	46,0	6,3	46,3	5,8	46,9	5,1	37,3	4,5	33,9	4,1	31,8	3,8
Österreich	16,8	7,9	22,3	5,0	27,9	3,9	28,9	3,6	31,5	3,4	29,7	3,6	29,1	3,5	28,3	3,4
Übrige	57,8	27,3	76,4	17,2	98,9	13,6	105,9	13,2	124,2	13,6	119,5	14,4	119,5	14,5	122,0	14,8
Insgesamt	211,5	100	443,3	100	724,3	100	802,1	100	914,2	100	831,9	100	821,7	100	826,9	100

10. Ausländische Wohnbevölkerung nach Staatsangehörigkeit und Aufenthaltsdauer am 30. September 1978

Erdteil Staatsangehörigkeit	Insgesamt		Davon mit einer Aufenthaltsdauer von ... bis unter ... Jahren									
			unter 1 Jahr		1 bis 3		3 bis 6		6 bis 10		10 und mehr	
	Anzahl	%	Anzahl	%	Anzahl	%	Anzahl	%	Anzahl	%	Anzahl	%
Insgesamt												
Europa	780 660	94,4	39 315	5,0	71 511	9,2	155 670	19,9	302 105	38,7	212 059	27,2
Belgien	1 035	0,1	74	7,1	126	12,2	181	17,5	262	25,3	392	37,9
Dänemark	585	0,1	72	12,3	81	13,8	96	16,4	153	26,2	183	31,3
Frankreich	15 868	1,9	1 298	8,2	2 127	13,4	3 136	19,8	4 141	26,1	5 166	32,6
Großbritannien und Nordirland	5 841	0,7	1 009	17,3	1 160	19,9	1 396	23,9	1 366	23,4	910	15,6
Irland	423	0,1	116	27,4	83	19,6	93	22,0	84	19,9	47	11,1
Italien	180 966	21,9	11 798	6,5	18 125	10,0	28 465	15,7	54 404	30,1	68 174	37,7
Luxemburg	498	0,1	35	7,0	80	16,1	110	22,1	124	24,9	149	29,9
Niederlande	4 931	0,6	239	4,8	505	10,2	947	19,2	1 069	21,7	2 171	44,0
Griechenland	76 826	9,3	1 906	2,5	4 512	5,9	11 156	14,5	30 678	39,9	28 574	37,2
Jugoslawien	187 481	22,7	5 419	2,9	12 435	6,6	35 532	19,0	101 874	54,3	32 221	17,2
Österreich	28 327	3,4	993	3,5	1 548	5,5	3 675	13,0	8 793	31,0	13 318	47,0
Portugal	19 247	2,3	689	3,6	1 675	8,7	6 569	34,1	7 279	37,8	3 035	15,8
Schweiz	8 306	1,0	527	6,3	818	9,8	1 096	13,2	1 413	17,0	4 452	53,6
Spanien	31 752	3,8	535	1,7	1 395	4,4	4 518	14,2	10 202	32,1	15 102	47,6
Türkei	199 512	24,1	12 866	6,4	24 953	12,5	56 008	28,1	75 322	37,8	30 363	15,2
Übriges Europa	19 062	2,3	1 739	9,1	1 888	9,9	2 692	14,1	4 941	25,9	7 802	40,9
Afrika	6 674	0,8	888	13,3	1 268	19,0	1 369	20,5	2 119	31,8	1 030	15,4
Amerika	17 357	2,1	2 226	12,8	2 928	16,9	3 101	17,9	4 490	25,9	4 612	26,6
Asien	15 189	1,8	3 019	19,9	3 586	23,6	3 000	19,8	2 897	19,1	2 687	17,7
Australien und Ozeanien	840	0,1	101	12,0	120	14,3	177	21,1	269	32,0	173	20,6
Staatenlos und Ungeklärt	6 167	0,7	130	2,1	282	4,6	410	6,6	648	10,5	4 697	76,2
Insgesamt	826 887	100	45 679	5,5	79 695	9,6	163 727	19,8	312 528	37,8	225 258	27,2
Männlich												
Europa	449 937	94,1	20 575	4,6	34 952	7,8	81 197	18,0	181 405	40,3	131 808	29,3
Belgien	488	0,1	36	7,4	54	11,1	82	16,8	121	24,8	195	40,0
Dänemark	226	0,0	33	14,6	35	15,5	47	20,8	52	23,0	59	26,1
Frankreich	8 212	1,7	709	8,6	1 062	12,9	1 585	19,3	2 137	26,0	2 719	33,1
Großbritannien und Nordirland	3 014	0,6	571	18,9	609	20,2	727	24,1	665	22,1	442	14,7
Irland	212	0,0	74	34,9	42	19,8	34	16,0	37	17,5	25	11,8
Italien	111 092	23,2	7 185	6,5	10 137	9,1	14 711	13,2	32 966	29,7	46 093	41,5
Luxemburg	296	0,1	26	8,8	46	15,5	66	22,3	76	25,7	82	27,7
Niederlande	2 523	0,5	128	5,1	239	9,5	486	19,3	497	19,7	1 173	46,5
Griechenland	40 035	8,4	969	2,4	2 330	5,8	5 503	13,7	15 585	38,9	15 648	39,1
Jugoslawien	103 541	21,7	2 238	2,2	5 265	5,1	17 430	16,8	60 118	58,1	18 490	17,9
Österreich	15 863	3,3	571	3,6	724	4,6	1 779	11,2	5 078	32,0	7 711	48,6
Portugal	10 517	2,2	279	2,7	700	6,7	3 313	31,5	4 353	41,4	1 872	17,8
Schweiz	3 577	0,7	276	7,7	337	9,4	410	11,5	526	14,7	2 028	56,7
Spanien	18 195	3,8	272	1,5	651	3,6	2 280	12,5	6 109	33,6	8 883	48,8
Türkei	121 972	25,5	6 364	5,2	11 897	9,8	31 614	25,9	50 684	41,6	21 413	17,6
Übriges Europa	10 174	2,1	844	8,3	824	8,1	1 130	11,1	2 401	23,6	4 975	48,9
Afrika	4 893	1,0	587	12,0	754	15,4	915	18,7	1 777	36,3	860	17,6
Amerika	8 873	1,9	1 190	13,4	1 572	17,7	1 588	17,9	2 262	25,5	2 261	25,5
Asien	10 144	2,1	2 319	22,9	2 555	25,2	1 634	16,1	1 710	16,9	1 926	19,0
Australien und Ozeanien	403	0,1	50	12,4	56	13,9	70	17,4	134	33,3	93	23,1
Staatenlos und Ungeklärt	3 927	0,8	81	2,1	159	4,0	222	5,7	406	10,3	3 059	77,9
Zusammen	478 177	100	24 802	5,2	40 048	8,4	85 626	17,9	187 694	39,3	140 007	29,3
Weiblich												
Europa	330 723	94,8	18 740	5,7	36 559	11,1	74 473	22,5	120 700	36,5	80 251	24,3
Belgien	547	0,2	38	6,9	72	13,2	99	18,1	141	25,8	197	36,0
Dänemark	359	0,1	39	10,9	46	12,8	49	13,6	101	28,1	124	34,5
Frankreich	7 656	2,2	589	7,7	1 065	13,9	1 551	20,3	2 004	26,2	2 447	32,0
Großbritannien und Nordirland	2 827	0,8	438	15,5	551	19,5	669	23,7	701	24,8	468	16,6
Irland	211	0,1	42	19,9	41	19,4	59	28,0	47	22,3	22	10,4
Italien	69 874	20,0	4 613	6,6	7 988	11,4	13 754	19,7	21 438	30,7	22 081	31,6
Luxemburg	202	0,1	9	4,5	34	16,8	44	21,8	48	23,8	67	33,2
Niederlande	2 408	0,7	111	4,6	266	11,0	461	19,1	572	23,8	998	41,4
Griechenland	36 791	10,6	937	2,5	2 182	5,9	5 653	15,4	15 093	41,0	12 926	35,1
Jugoslawien	83 940	24,1	3 181	3,8	7 170	8,5	18 102	21,6	41 756	49,7	13 731	16,4
Österreich	12 464	3,6	422	3,4	824	6,6	1 896	15,2	3 715	29,8	5 607	45,0
Portugal	8 730	2,5	410	4,7	975	11,2	3 256	37,3	2 926	33,5	1 163	13,3
Schweiz	4 729	1,4	251	5,3	481	10,2	686	14,5	887	18,8	2 424	51,3
Spanien	13 557	3,9	263	1,9	744	5,5	2 238	16,5	4 093	30,2	6 219	45,9
Türkei	77 540	22,2	6 502	8,4	13 056	16,8	24 394	31,5	24 638	31,8	8 950	11,5
Übriges Europa	8 888	2,5	895	10,1	1 064	12,0	1 562	17,6	2 540	28,6	2 827	31,8
Afrika	1 781	0,5	301	16,9	514	28,9	454	25,5	342	19,2	170	9,5
Amerika	8 484	2,4	1 036	12,2	1 356	16,0	1 513	17,8	2 228	26,3	2 351	27,7
Asien	5 045	1,4	700	13,9	1 031	20,4	1 366	27,1	1 187	23,5	761	15,1
Australien und Ozeanien	437	0,1	51	11,7	64	14,6	107	24,5	135	30,9	80	18,3
Staatenlos und Ungeklärt	2 240	0,6	49	2,2	123	5,5	188	8,4	242	10,8	1 638	73,1
Zusammen	348 710	100	20 877	6,0	39 647	11,4	78 101	22,4	124 834	35,8	85 251	24,4

Quelle: Ausländerzentralregister des Bundesverwaltungsamtes.

Ausländische Wohnbevölkerung

11. Ausländer nach dem Jahr des Zugangs (Zuzug und Geburt)

Zugang/Bestand		1968	1969	1970	1971	1972	1973	1974	1975	1976	1977
Zugang ¹⁾ insgesamt											
Zuzug		199 055	285 692	282 467	247 117	243 716	249 353	149 056	91 517	97 752	109 551
Geburt		11 591	13 289	16 315	19 712	21 352	22 789	24 504	21 200	18 839	16 745
Insgesamt		210 646	298 981	298 782	266 829	265 068	272 142	173 560	112 717	116 591	126 296
Darunter noch im Land ²⁾											
Bestand ²⁾	Insgesamt										
30.9.73 Anzahl	893 130	81 643	129 710	131 665	108 772	105 913	-	-	-	-	-
%		38,8	43,4	44,1	40,8	40,0	-	-	-	-	-
30.9.74 Anzahl	914 162	76 923	119 300	121 079	100 273	96 387	114 969	-	-	-	-
%		36,1	39,9	40,5	37,6	36,4	42,2	-	-	-	-
30.9.75 Anzahl	882 114	69 551	108 032	108 972	90 840	86 207	97 890	59 452	-	-	-
%		33,0	36,1	36,5	34,0	32,5	36,0	34,3	-	-	-
30.9.76 Anzahl	831 882	62 524	97 059	96 057	80 652	76 842	85 348	50 464	39 625	-	-
%		29,7	32,5	32,1	30,2	29,0	31,4	29,1	35,2	-	-
30.9.77 Anzahl	821 746	58 353	90 678	89 696	74 837	71 775	79 873	47 045	35 022	41 888	-
%		27,7	30,3	30,0	28,0	27,1	29,3	27,1	31,1	35,9	-
30.9.78 Anzahl	826 887	56 146	87 181	86 410	71 175	67 861	76 519	45 044	33 237	37 639	45 739
%		26,7	29,2	28,9	26,7	25,6	28,1	26,0	29,5	32,3	36,2
Zugang ¹⁾ männlich											
Zuzug		135 646	196 762	193 861	169 471	165 625	166 598	88 950	52 666	56 583	64 498
Geburt		5 953	6 809	8 371	10 135	10 894	11 776	12 598	10 922	9 719	8 645
Insgesamt		141 599	203 571	202 232	179 606	176 519	178 374	101 548	63 588	66 302	73 143
Darunter noch im Land ²⁾											
Bestand ²⁾	Insgesamt										
30.9.73 Anzahl	555 051	51 084	82 948	83 034	65 645	62 051	-	-	-	-	-
%		36,1	40,7	41,1	36,5	35,2	-	-	-	-	-
30.9.74 Anzahl	551 736	46 949	75 291	75 249	59 546	55 123	67 180	-	-	-	-
%		33,2	37,0	37,2	33,2	31,2	37,7	-	-	-	-
30.9.75 Anzahl	519 177	42 454	67 221	66 587	53 103	48 530	55 993	27 531	-	-	-
%		30,0	33,0	32,0	29,6	27,5	31,4	27,1	-	-	-
30.9.76 Anzahl	484 406	38 063	60 117	58 236	46 779	43 106	48 509	23 131	18 990	-	-
%		26,9	29,5	28,8	26,0	24,4	27,2	22,8	29,9	-	-
30.9.77 Anzahl	476 423	35 675	56 274	54 571	43 495	40 333	45 496	21 516	16 657	21 077	-
%		25,2	27,6	27,0	24,2	22,8	25,5	21,2	26,2	31,8	-
30.9.78 Anzahl	478 177	34 770	54 264	52 861	41 616	38 206	43 625	20 616	15 834	18 707	23 551
%		24,3	26,7	26,1	23,2	21,6	24,5	20,3	24,9	28,2	32,2
Zugang ¹⁾ weiblich											
Zuzug		63 409	88 930	88 606	77 646	78 091	82 755	60 106	38 851	41 169	8 100
Geburt		5 638	6 480	7 944	9 577	10 458	11 013	11 906	10 278	9 120	45 053
Insgesamt		69 047	95 410	96 550	87 223	88 549	93 768	72 012	49 129	50 289	53 153
Darunter noch im Land ²⁾											
Bestand ²⁾	Insgesamt										
30.9.73 Anzahl	338 079	30 559	46 762	48 631	43 127	43 862	-	-	-	-	-
%		44,3	49,0	50,4	49,4	49,5	-	-	-	-	-
30.9.74 Anzahl	362 426	29 074	44 009	45 830	40 727	41 264	47 789	-	-	-	-
%		42,1	46,1	47,5	46,7	46,6	51,0	-	-	-	-
30.9.75 Anzahl	362 937	27 097	40 811	42 385	37 737	37 677	41 897	31 921	-	-	-
%		39,2	42,8	43,9	43,3	42,5	44,7	44,3	-	-	-
30.9.76 Anzahl	347 476	24 461	36 942	37 821	33 873	33 736	36 839	27 333	20 635	-	-
%		35,4	38,7	39,2	38,8	38,1	39,3	38,0	42,0	-	-
30.9.77 Anzahl	345 323	22 678	34 404	35 125	31 342	31 442	34 377	25 529	18 365	20 811	-
%		32,8	36,1	36,4	35,9	35,5	36,7	35,5	37,4	41,4	-
30.9.78 Anzahl	348 710	21 676	32 917	33 549	29 559	29 655	32 894	24 428	17 403	18 932	22 188
%		31,4	34,5	34,7	33,9	33,5	35,1	33,9	35,4	37,6	41,7

1) Unterlagen der Bevölkerungsfortschreibung. - 2) Unterlagen des Ausländerzentralregisters des Bundesverwaltungsamtes.

Schaubild 7

Ausländer nach dem Jahr des Zugangs (Zuzug und Geburt)

Personen in Tausend



Schaubild 8

Zuzüge und Fortzüge der Ausländer über die Landesgrenze

in Tausend

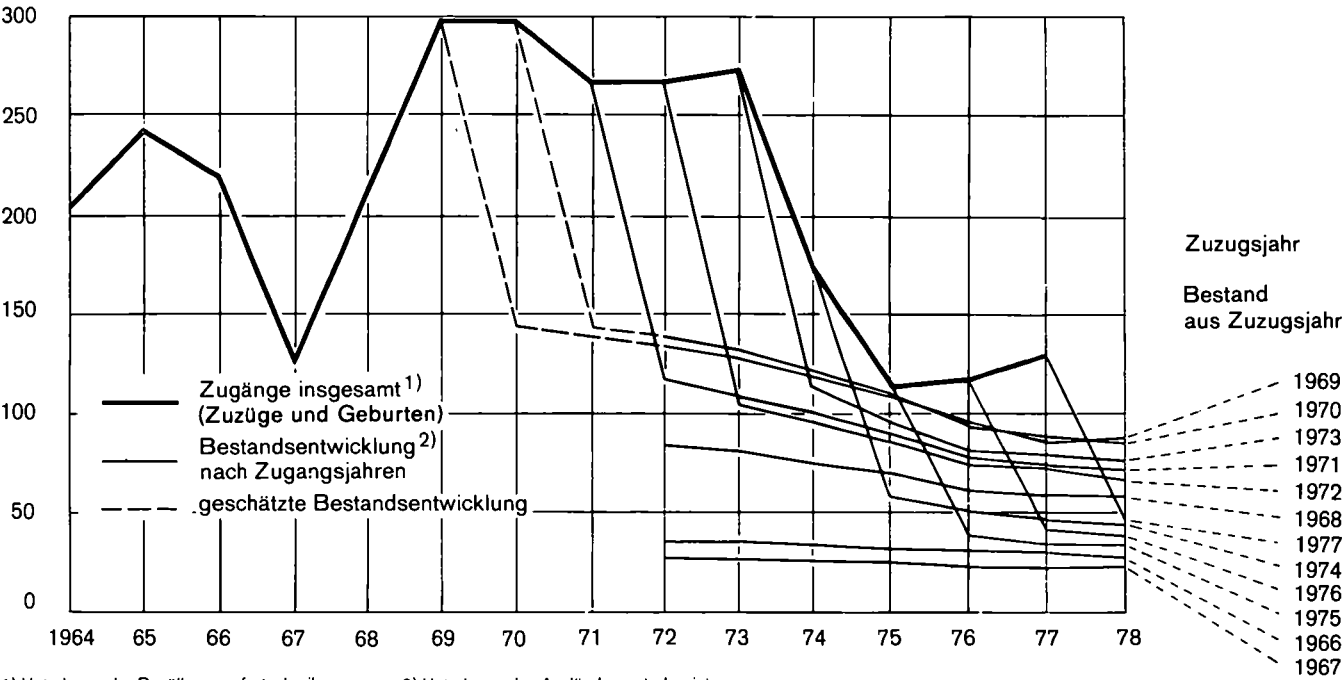
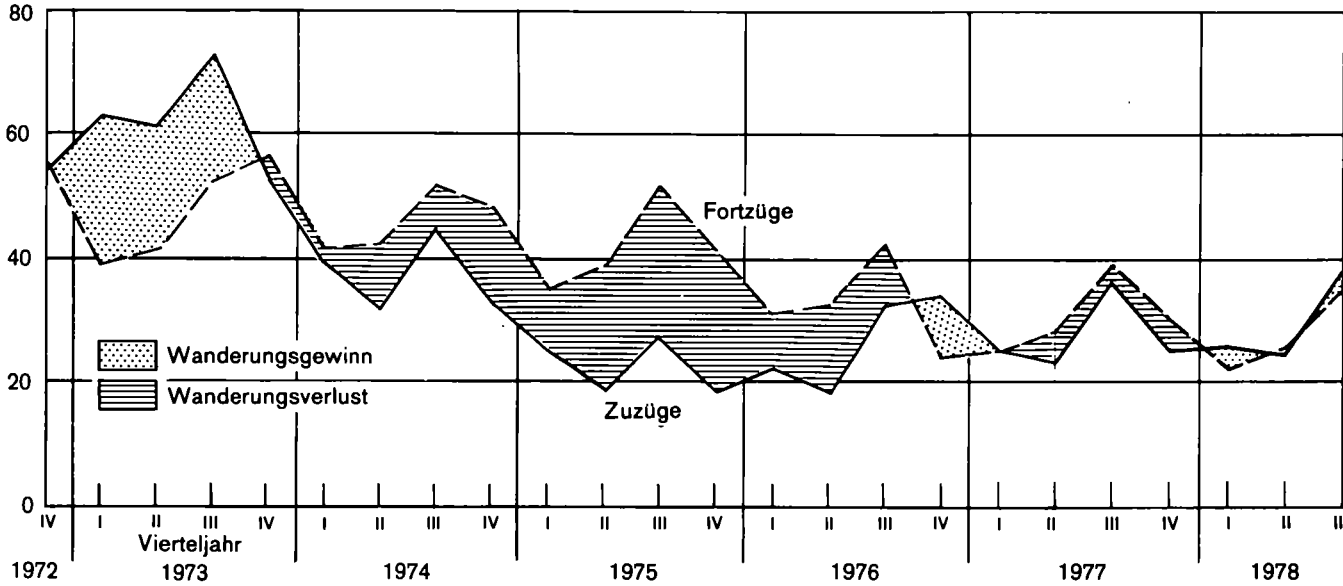

Ausländische Wohnbevölkerung

12. Bevölkerungsbilanz der Ausländer

Jahr	Geschlecht	Ausländer am Jahresanfang	Lebend- geborene	Gestorbene	Geburten- überschuß	Zuzüge	Fortzüge	Wanderungs- gewinn bzw. -verlust (-)	Zu- bzw. Abnahme (-) insgesamt	Ausländer am Jahresende
						über die Landesgrenze				
1969	Männlich	306 073	6 809	919	5 890	196 762	112 671	84 091	89 981	396 054
	Weiblich	185 839	6 480	484	5 996	88 930	42 370	46 560	52 556	238 395
	Insgesamt	491 912	13 289	1 403	11 886	285 692	155 041	130 651	142 537	634 449
1970	Männlich	396 054	8 371	1 118	7 253	193 861	136 058	57 803	65 056	415 102 ¹⁾
	Weiblich	238 395	7 944	560	7 384	88 606	49 814	38 792	46 176	264 983 ¹⁾
	Insgesamt	634 449	16 315	1 678	14 637	282 467	185 872	96 595	111 232	680 085 ¹⁾
1971	Männlich	415 102	10 135	1 205	8 930	169 471	140 837	28 634	37 564	452 666
	Weiblich	264 983	9 577	577	9 000	77 646	52 988	24 658	33 658	298 641
	Insgesamt	680 085	19 712	1 782	17 930	247 117	193 825	53 292	71 222	751 307
1972	Männlich	452 666	10 894	1 230	9 664	165 625	133 084	32 541	42 205	494 871
	Weiblich	298 641	10 458	590	9 868	78 091	53 733	24 358	34 226	332 867
	Insgesamt	751 307	21 352	1 820	19 532	243 716	186 817	56 899	76 431	827 738
1973	Männlich	494 871	11 776	1 199	10 577	166 598	133 795	32 803	43 380	538 251
	Weiblich	332 867	11 013	610	10 403	82 755	56 559	26 196	36 599	369 466
	Insgesamt	827 738	22 789	1 809	20 980	249 353	190 354	58 999	79 979	907 717
1974	Männlich	538 251	12 598	1 171	11 427	88 950	124 028	- 35 078	- 23 651	514 600
	Weiblich	369 466	11 906	596	11 310	60 106	59 885	221	11 531	380 997
	Insgesamt	907 717	24 504	1 767	22 737	149 056	183 913	- 34 857	- 12 120	895 597
1975	Männlich	514 600	10 922	1 133	9 789	52 666	104 360	- 51 694	- 41 905	472 695
	Weiblich	380 997	10 278	601	9 677	38 851	64 007	- 25 156	- 15 479	365 518
	Insgesamt	895 597	21 200	1 734	19 466	91 517	168 367	- 76 850	- 57 384	838 213
1976	Männlich	472 695	9 719	952	8 767	56 583	83 161	- 26 578	- 17 811	454 884
	Weiblich	365 518	9 120	529	8 591	41 169	56 879	- 15 710	- 7 119	358 399
	Insgesamt	838 213	18 839	1 481	17 358	97 752	140 040	- 42 288	- 24 930	813 283
1977	Männlich	454 884	8 645	1 031	7 614	64 498	73 296	- 8 798	- 1 184	452 806 ²⁾
	Weiblich	358 399	8 100	468	7 632	45 053	49 828	- 4 775	2 857	360 439 ²⁾
	Insgesamt	813 283	16 745	1 499	15 246	109 551	123 124	- 13 573	1 673	813 245 ²⁾
1978 (vom 1.1.- 30.6.1978)	Männlich	452 806	4 210	482	3 728	31 506	28 635	2 871	6 599	458 246 ²⁾
	Weiblich	360 439	3 989	264	3 725	19 256	19 103	153	3 878	363 257 ²⁾
	Insgesamt	813 245	8 199	746	7 453	50 762	47 738	3 024	10 477	821 503 ²⁾

1) Im Jahr 1970 wurden die fortgeschriebenen Bevölkerungszahlen auf Grund des Volkszählungsergebnisses bereinigt.- 2) Differenz durch Ein- und Ausbürgerungen.

13. Eheschließungen in den Stadt- und Landkreisen 1977

Kreis Region Regierungsbezirk Land	Ehe- schließungen insgesamt	Darunter Ausländer				
		Mann	Frau	Mann und Frau	Eheschließungen mit Ausländerbeteiligung	
					zusammen	in % der gesamten Eheschließungen
Stadtkreis Stuttgart, Landeshauptstadt	3 061	247	188	330	765	25,0
Landkreise						
Böblingen	1 537	109	62	79	250	16,3
Esslingen	2 257	105	86	89	280	12,4
Göppingen	1 139	66	38	38	142	12,5
Ludwigsburg	1 988	132	64	105	301	15,1
Rems-Murr-Kreis	1 708	89	59	44	192	11,2
Region Mittlerer Neckar	11 690	748	497	685	1 930	16,5
Stadtkreis Heilbronn	672	56	18	30	104	15,5
Landkreise						
Heilbronn	1 299	53	23	11	87	6,7
Hohenlohekreis	508	13	10	8	31	6,1
Schwäbisch Hall	890	38	19	6	63	7,1
Main-Tauber-Kreis	785	30	8	3	41	5,2
Region Franken	4 154	190	78	58	326	7,8
Landkreise						
Heidenheim	705	18	17	23	58	8,2
Ostalbkreis	1 570	65	32	13	110	7,0
Region Ostwürttemberg	2 275	83	49	36	168	7,4
Regierungsbezirk Stuttgart	18 119	1 021	624	779	2 424	13,4
Stadtkreise						
Baden-Baden	321	17	15	4	36	11,2
Karlsruhe	1 487	104	66	44	214	14,4
Landkreise						
Karlsruhe	2 052	63	52	36	151	7,4
Rastatt	1 051	48	30	17	95	9,0
Region Mittlerer Oberrhein	4 911	232	163	101	496	10,1
Stadtkreise						
Heidelberg	747	66	51	12	129	17,3
Mannheim	1 760	154	72	61	287	16,3
Landkreise						
Neckar-Odenwald-Kreis	758	15	21	6	42	5,5
Rhein-Neckar-Kreis	2 548	131	68	26	225	8,8
Region Unterer Neckar	5 813	366	212	105	683	11,7
Stadtkreis Pforzheim	582	43	18	16	77	13,2
Landkreise						
Calw	655	29	16	10	55	8,4
Enzkreis	779	38	19	15	72	9,2
Freudenstadt	565	14	13	4	31	5,5
Region Nordschwarzwald	2 581	124	66	45	235	9,1
Regierungsbezirk Karlsruhe	13 305	722	441	251	1 414	10,6
Stadtkreis Freiburg im Breisgau	1 146	88	57	24	169	14,7
Landkreise						
Breisgau-Hochschwarzwald	1 124	50	34	3	87	7,7
Emmendingen	702	14	17	1	32	4,6
Ortenaukreis	2 097	129	51	21	201	9,6
Region Südlicher Oberrhein	5 069	281	159	49	489	9,6
Landkreise						
Rottweil	658	23	16	9	48	7,3
Schwarzwald-Baar-Kreis	1 031	49	36	20	105	10,2
Tuttlingen	653	29	16	15	60	9,2
Region Schwarzwald-Baar-Heuberg	2 342	101	68	44	213	9,1
Landkreise						
Konstanz	1 189	66	45	29	140	11,8
Lörrach	1 093	68	46	18	132	12,1
Waldshut	804	28	36	14	78	9,7
Region Hochrhein-Bodensee	3 086	162	127	61	350	11,3
Regierungsbezirk Freiburg	10 497	544	354	154	1 052	10,0
Landkreise						
Reutlingen	1 201	47	49	50	146	12,2
Tübingen	1 057	54	24	24	102	9,6
Zollernalbkreis	954	34	21	14	69	7,2
Region Neckar-Alb	3 212	135	94	88	317	9,9
Stadtkreis Ulm	565	41	24	14	79	14,0
Landkreise						
Alb-Donau-Kreis	871	18	9	10	37	4,2
Biberach	864	10	16	4	30	3,5
Region Donau-Iller ¹⁾	2 300	69	49	28	146	6,3
Landkreise						
Bodenseekreis	838	29	28	16	73	8,7
Ravensburg	1 293	48	32	2	82	6,3
Sigmaringen	565	14	11	6	31	5,5
Region Bodensee-Oberschwaben	2 696	91	71	24	186	6,9
Regierungsbezirk Tübingen	8 208	295	214	140	649	7,9
Baden-Württemberg	50 129	2 582	1 633	1 324	5 539	11,0

1) Soweit Land Baden-Württemberg.

14. Eheschließungen nach der Staatsangehörigkeit der Ehegatten 1977

Staatsangehörigkeit des Mannes	Staatsangehörigkeit der Frau								
	Deutschland	Frankreich	Italien	Übrige EG	Griechen- land	Jugoslawien	Österreich	Portugal	Schweiz
Deutschland	44 590	139	117	96	57	429	195	9	101
Frankreich	225	2	4	1	-	4	-	-	-
Italien	533	4	233	1	8	25	4	3	1
Übrige EG-Staaten	122	1	-	4	-	1	-	-	1
Griechenland	71	-	2	-	311	5	-	-	-
Jugoslawien	229	-	6	-	-	273	3	-	-
Österreich	237	-	1	-	-	3	7	-	-
Portugal	6	-	1	-	-	-	-	52	-
Schweiz	67	-	-	-	-	-	1	-	1
Spanien	86	-	2	-	-	-	-	3	-
Türkei	91	1	2	-	2	3	-	-	-
Übriges Europa	100	-	-	-	2	3	-	-	-
Afrika	125	-	1	-	-	-	1	-	-
Amerika	504	3	6	4	1	5	-	1	-
Asien	132	-	3	3	1	2	-	-	-
Australien	6	-	-	-	-	-	-	-	-
Staatenlos, ungeklärt, ohne Angabe	48	1	1	-	-	6	-	-	1
Eheschließungen insgesamt	47 172	151	379	109	382	759	211	68	105

15. Ehelich Lebendgeborene nach der Staatsangehörigkeit der Eltern, nichtehelich Lebendgeborene nach der Staatsangehörigkeit

Staatsangehörigkeit des Vaters	Staatsangehörigkeit der Mutter								
	Deutschland	Frankreich	Italien	Übrige EG	Griechen- land	Jugoslawien	Österreich	Portugal	Schweiz
Ehelich Lebendgeborene									
Deutschland	65 535	225	146	167	50	425	262	17	138
Frankreich	221	72	3	1	-	-	-	-	1
Italien	703	3	3 141	5	9	24	7	2	1
Übrige EG-Staaten	97	1	1	83	-	-	-	-	-
Griechenland	91	-	1	-	1 487	3	-	-	-
Jugoslawien	267	3	10	1	4	3 507	4	-	-
Österreich	362	3	3	-	-	3	76	-	1
Portugal	6	1	2	-	-	-	-	383	-
Schweiz	46	-	-	-	-	-	-	-	12
Spanien	79	-	10	1	-	-	-	3	-
Türkei	73	1	-	-	3	5	2	1	-
Übriges Europa	67	1	1	-	-	5	1	-	1
Afrika	84	4	1	-	2	1	-	-	-
Amerika	118	-	5	4	1	1	1	1	1
Asien	110	2	-	2	2	1	-	-	1
Australien	4	-	-	-	-	1	-	-	-
Staatenlos, ungeklärt, ohne Angabe	48	-	-	1	1	5	-	-	-
Zusammen (Mutter)	67 911	316	3 324	265	1 559	3 981	353	407	156
Nichtehelich Lebendgeborene									
Zusammen	4 269	24	124	7	29	266	26	12	6
Ehelich und nichtehelich Lebendgeborene zusammen									
Insgesamt	72 180	340	3 448	272	1 588	4 247	379	419	162

Eheschließungen, Geburten, Sterbefälle

Staatsangehörigkeit der Frau									Staatsangehörigkeit des Mannes
Spanien	Türkei	Übriges Europa	Afrika	Amerika	Asien	Australien	Staatenlos, ungeklärt, ohne Angabe	Eheschließungen insgesamt	
45	61	95	24	105	134	8	18	46 223	Deutschland
1	-	2	3	1	1	-	-	244	Frankreich
18	2	1	-	3	3	-	1	840	Italien
-	-	1	-	1	-	1	-	132	Übrige EG-Staaten
1	-	-	-	-	-	-	-	390	Griechenland
-	1	1	-	-	-	-	2	515	Jugoslawien
-	1	1	-	-	1	-	-	251	Österreich
-	-	-	-	-	-	-	-	59	Portugal
-	-	-	-	1	-	-	-	70	Schweiz
51	2	-	-	1	-	-	-	145	Spanien
1	45	-	-	-	-	-	-	145	Türkei
-	-	28	-	-	1	-	-	134	Übriges Europa
-	-	2	1	-	1	1	-	132	Afrika
3	2	3	-	60	9	-	1	602	Amerika
1	-	-	-	-	25	-	-	167	Asien
-	-	-	-	-	-	-	-	6	Australien
-	-	2	-	1	-	-	14	74	Staatenlos, ungeklärt, ohne Angabe
121	114	136	28	173	175	10	36	50 129	Eheschließungen insgesamt

der Mütter 1977

Staatsangehörigkeit der Mutter									Staatsangehörigkeit des Vaters
Spanien	Türkei	Übriges Europa	Afrika	Amerika	Asien	Australien	Staatenlos, ungeklärt, ohne Angabe	zusammen (Vater)	

Ehelich Lebendgeborene

63	26	222	33	125	126	13	18	67 591	Deutschland
-	-	-	1	-	1	-	-	300	Frankreich
20	-	1	-	1	2	-	2	3 921	Italien
-	-	2	-	-	2	2	-	188	Übrige EG-Staaten
-	-	1	-	-	1	-	-	1 584	Griechenland
1	2	8	-	-	-	1	-	3 808	Jugoslawien
-	-	-	-	3	-	-	-	451	Österreich
-	-	-	-	1	2	-	-	395	Portugal
-	-	-	-	-	-	-	-	58	Schweiz
495	-	-	-	-	-	-	-	588	Spanien
1	6 107	2	-	-	-	-	-	6 195	Türkei
-	-	65	-	1	-	-	-	142	Übriges Europa
-	-	1	158	-	-	-	-	251	Afrika
-	-	-	-	47	2	-	-	181	Amerika
3	1	2	1	-	168	-	-	293	Asien
-	-	-	-	-	-	5	-	10	Australien
-	-	1	-	-	-	-	9	65	Staatenlos, ungeklärt, ohne Angabe
583	6 136	305	193	178	304	21	29	86 021	Zusammen (Mutter)

Nichtehelich Lebendgeborene

11	130	22	6	11	6	-	11	4 960	Zusammen
----	-----	----	---	----	---	---	----	-------	----------

Ehelich und nichtehelich Lebendgeborene zusammen

594	6 266	327	199	189	310	21	40	90 981	Insgesamt
-----	-------	-----	-----	-----	-----	----	----	--------	-----------

Eheschließungen, Geburten, Sterbefälle

16. Lebendgeborene und Gestorbene sowie Geburtenüberschuß bzw. -defizit in den Stadt- und Landkreisen 1977

Kreis Region Regierungsbezirk Land	Lebendgeborene					Gestorbene		
	insgesamt	darunter Ausländer				insgesamt	darunter	
	Anzahl	%	männlich	weiblich		Anzahl	%	
Stadtkreis								
Stuttgart, Landeshauptstadt	4 923	1 644	33,4	861	783	5 980	130	2,2
Landkreise								
Böblingen	3 488	996	28,6	503	493	2 207	62	2,8
Esslingen	4 696	1 139	24,3	576	563	3 674	76	2,1
Göppingen	2 273	528	23,2	250	278	2 325	29	1,2
Ludwigsburg	4 586	1 184	25,8	622	562	3 558	97	2,7
Rems-Murr-Kreis	3 577	753	21,1	397	356	3 357	46	1,4
Region Mittlerer Neckar	23 543	6 244	26,5	3 209	3 035	21 101	440	2,1
Stadtkreis								
Heilbronn	1 027	238	23,2	122	116	1 191	19	1,6
Landkreise								
Heilbronn	2 315	353	15,2	185	168	2 462	29	1,2
Hohenlohekreis	830	76	9,2	43	33	915	7	0,8
Schwäbisch Hall	1 635	155	9,5	80	75	1 494	17	1,1
Main-Tauber-Kreis	1 341	87	6,5	47	40	1 354	9	0,7
Region Franken	7 148	909	12,7	477	432	7 416	81	1,1
Landkreise								
Heidenheim	1 295	238	18,4	128	110	1 282	23	1,8
Ostalbkreis	3 222	397	12,3	206	191	2 758	46	1,7
Region Ostwürttemberg	4 517	635	14,1	334	301	4 040	69	1,7
Regierungsbezirk Stuttgart	35 208	7 788	22,1	4 020	3 768	32 557	590	1,8
Stadtkreise								
Baden-Baden	331	40	12,1	23	17	713	17	2,4
Karlsruhe	2 098	377	18,0	202	175	3 215	47	1,5
Landkreise								
Karlsruhe	3 434	517	15,1	274	243	3 459	42	1,2
Rastatt	1 756	267	15,2	148	119	1 864	37	2,0
Region Mittlerer Oberrhein	7 619	1 201	15,8	647	554	9 251	143	1,5
Stadtkreise								
Heidelberg	933	145	15,5	74	71	1 552	23	1,5
Mannheim	2 483	719	29,0	393	326	3 640	74	2,0
Landkreise								
Neckar-Odenwald-Kreis	1 306	119	9,1	61	58	1 523	15	1,0
Rhein-Neckar-Kreis	4 423	621	14,0	334	287	4 468	61	1,4
Region Unterer Neckar	9 145	1 604	17,5	862	742	11 183	173	1,5
Stadtkreis								
Pforzheim	919	240	26,1	117	123	1 142	23	2,0
Landkreise								
Calw	1 319	312	23,7	168	144	1 461	31	2,1
Enzkreis	1 658	340	20,5	168	172	1 530	30	2,0
Freudenstadt	960	137	14,3	68	69	1 099	13	1,2
Region Nordschwarzwald	4 856	1 029	21,2	521	508	5 232	97	1,9
Regierungsbezirk Karlsruhe	21 620	3 834	17,7	2 030	1 804	25 666	413	1,6
Stadtkreis								
Freiburg im Breisgau	1 558	194	12,5	98	96	1 794	19	1,1
Landkreise								
Breisgau-Hochschwarzwald	2 068	146	7,1	62	84	1 646	20	1,2
Emmendingen	1 333	76	5,7	33	43	1 320	14	1,1
Ortenaukreis	3 574	333	9,3	175	158	3 694	52	1,4
Region Südlicher Oberrhein	8 533	749	8,8	368	381	8 454	105	1,2
Landkreise								
Rottweil	1 369	200	14,6	103	97	1 373	18	1,3
Schwarzwald-Baar-Kreis	1 953	419	21,5	228	191	1 900	34	1,8
Tuttlingen	1 216	234	19,2	113	121	1 154	13	1,1
Region Schwarzwald-Baar-Heuberg	4 538	853	18,8	444	409	4 427	65	1,5
Landkreise								
Konstanz	1 952	359	18,4	207	152	2 287	53	2,3
Lörrach	1 715	326	19,0	158	168	1 808	24	1,3
Waldshut	1 353	213	15,7	108	105	1 297	21	1,6
Region Hochrhein-Bodensee	5 020	898	17,9	473	425	5 392	98	1,8
Regierungsbezirk Freiburg	18 091	2 500	13,8	1 285	1 215	18 273	268	1,5
Landkreise								
Reutlingen	2 477	530	21,4	283	247	2 146	44	2,1
Tübingen	1 852	325	17,5	161	164	1 292	22	1,7
Zollernalbkreis	1 795	316	17,6	147	169	1 777	17	1,0
Region Neckar-Alb	6 124	1 171	19,1	591	580	5 215	83	1,6
Stadtkreis								
Ulm	998	280	28,1	150	130	1 030	20	1,9
Landkreise								
Alb-Donau-Kreis	1 883	327	17,4	151	176	1 599	37	2,3
Biberach	1 655	137	8,3	71	66	1 379	12	0,9
Region Donau-Iller ¹⁾	4 536	744	16,4	372	372	4 008	69	1,7
Landkreise								
Bodenseekreis	1 694	289	17,1	136	153	1 449	31	2,1
Ravensburg	2 410	280	11,6	143	137	2 237	32	1,4
Sigmaringen	1 298	139	10,7	68	71	1 112	13	1,2
Region Bodensee-Oberschwaben	5 402	708	13,1	347	361	4 798	76	1,6
Regierungsbezirk Tübingen	16 062	2 623	16,3	1 310	1 313	14 021	228	1,6
Baden-Württemberg	90 981	16 745	18,4	8 645	8 100	90 517	1 499	1,7

1) Soweit Land Baden-Württemberg.

Eheschließungen, Geburten, Sterbefälle

Gestorbene		Geburtenüberschuß- bzw. -defizit (-)						Kreis Region Regierungsbezirk Land
Ausländer		insgesamt		darunter Ausländer				
männlich	weiblich	Anzahl	auf 1000 der mittl. Bevölk.	Anzahl	auf 1000 der mittl. Bevölk.	männlich	weiblich	
95	35	- 1 057	- 1,8	1 514	16,6	766	748	Stadtkreis Stuttgart, Landeshauptstadt
45	17	1 281	4,4	934	23,9	458	476	Landkreise
52	24	1 022	2,3	1 063	18,7	524	539	Böblingen
21	8	- 52	- 0,2	499	21,3	229	270	Esslingen
68	29	1 028	2,4	1 087	20,3	554	533	Göppingen
34	12	220	0,6	707	20,6	363	344	Ludwigsburg
315	125	2 442	1,0	5 804	19,5	2 894	2 910	Reims-Murr-Kreis
16	3	- 164	- 1,5	219	16,7	106	113	Region Mittlerer Neckar
22	7	- 147	- 0,6	324	19,7	163	161	Stadtkreis
5	2	- 85	- 1,0	69	14,8	38	31	Heilbronn
12	5	141	0,9	138	18,4	68	70	Landkreise
8	1	- 13	- 0,1	78	20,6	39	39	Heilbronn
63	18	- 268	- 0,4	828	18,2	414	414	Hohenlohekreis
13	10	13	0,1	215	20,8	115	100	Schwäbisch Hall
32	14	464	1,7	351	21,1	174	177	Main-Tauber-Kreis
45	24	477	1,2	566	21,0	289	277	Region Franken
423	167	2 651	0,8	7 198	19,4	3 597	3 601	Landkreise
10	7	- 382	- 7,8	23	8,0	13	10	Heidenheim
36	11	- 1 117	- 4,1	330	15,6	166	164	Ostalbkreis
28	14	- 25	- 0,1	475	20,1	246	229	Region Ostwürttemberg
22	15	- 108	- 0,6	230	19,2	126	104	Stadtkreis
96	47	- 1 632	- 1,9	1 058	17,7	551	507	Karlsruhe
16	7	- 619	- 4,8	122	11,4	58	64	Landkreise
57	17	- 1 157	- 3,8	645	16,9	336	309	Karlsruhe
10	5	- 217	- 1,7	104	18,9	51	53	Rastatt
36	25	- 45	- 0,1	560	17,4	298	262	Region Mittlerer Oberrhein
119	54	- 2 038	- 2,0	1 431	16,5	743	688	Stadtkreise
18	5	- 223	- 2,1	217	18,0	99	118	Heidelberg
23	8	- 142	- 1,1	281	20,6	145	136	Mannheim
21	9	- 128	- 0,8	310	20,9	147	163	Landkreise
5	8	- 139	- 1,4	124	21,5	63	61	Neckar-Odenwald-Kreis
67	30	- 376	- 0,8	932	20,1	454	478	Rhein-Neckar-Kreis
282	131	- 4 046	- 1,7	3 421	17,8	1 748	1 673	Region Unterer Neckar
12	7	- 236	- 1,4	175	13,8	86	89	Stadtkreis
13	7	422	2,2	126	13,5	49	77	Freiburg im Breisgau
10	4	13	0,1	62	11,0	23	39	Landkreise
36	16	- 120	- 0,3	281	16,1	139	142	Breisgau-Hochschwarzwald
71	34	79	0,1	644	14,3	297	347	Emmendingen
8	10	- 4	- 0,0	182	21,3	95	87	Ortenaukreis
26	8	53	0,3	385	17,8	202	183	Region Südlicher Oberrhein
7	6	62	0,6	221	22,7	106	115	Landkreise
41	24	111	0,3	788	19,7	403	385	Rottweil
34	19	- 335	- 1,5	306	13,5	173	133	Schwarzwald-Baar-Kreis
12	12	- 93	- 0,5	302	18,5	146	156	Tuttlingen
17	4	56	0,4	192	16,0	91	101	Region Schwarzwald-Baar-Heuberg
63	35	- 372	- 0,7	800	15,7	410	390	Landkreise
175	93	- 182	- 0,1	2 232	16,4	1 110	1 122	Konstanz
27	17	331	1,4	486	21,2	256	230	Lörrach
12	10	560	3,4	303	21,0	149	154	Waldshut
10	7	18	0,1	299	20,6	137	162	Region Hochrhein-Bodensee
49	34	909	1,6	1 088	21,0	542	546	Regierungsbezirk Freiburg
13	7	- 32	- 0,3	260	22,5	137	123	Landkreise
24	13	284	1,8	290	23,2	127	163	Reutlingen
11	1	276	1,8	125	19,3	60	65	Tübingen
48	21	528	1,3	675	22,1	324	351	Zollernalbkreis
23	8	245	1,5	258	17,4	113	145	Region Neckar-Alb
23	9	173	0,8	248	18,0	120	128	Stadtkreis
8	5	186	1,7	126	19,9	60	66	Ulm
54	22	604	1,2	632	18,1	293	339	Landkreise
151	77	2 041	1,4	2 395	20,4	1 159	1 236	Alb-Donau-Kreis
1 031	468	464	0,1	15 246	18,7	7 614	7 632	Biberach
								Region Donau-Iller ¹⁾
								Landkreise
								Bodenseekreis
								Ravensburg
								Sigmaringen
								Region Bodensee-Oberschwaben
								Regierungsbezirk Tübingen
								Baden-Württemberg

Schaubild 9

Anteil der Ausländer an den Lebendgeborenen in den Gemeinden 1974 bis 1977

Anteil in %

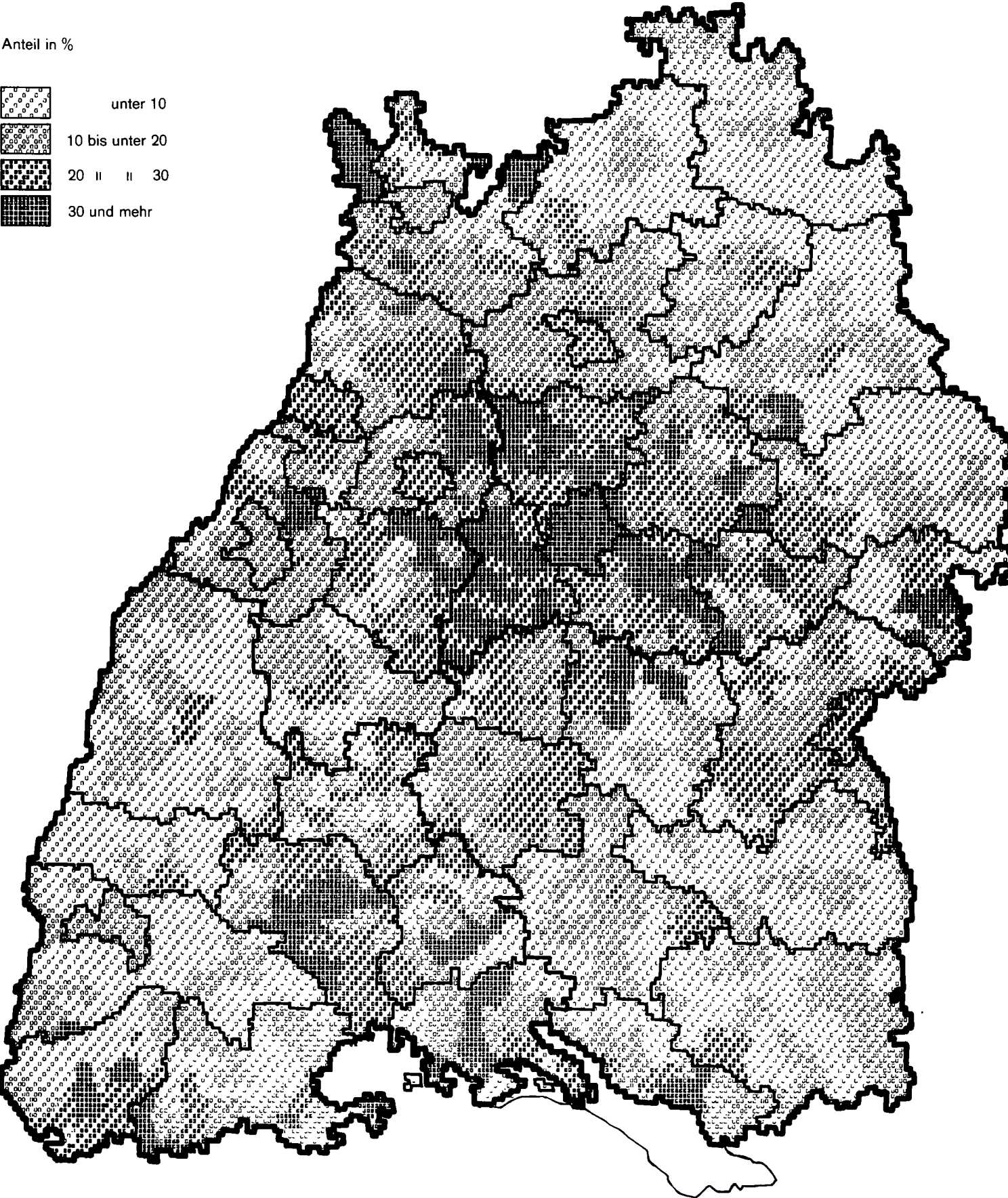
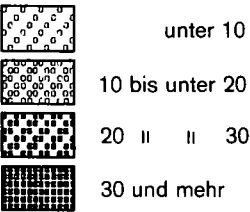

17. Zu- und Fortzüge in den Stadt- und Landkreisen 1977

Kreis Region Regierungsbezirk Land	Zu- und Fortzüge insgesamt			Darunter Ausländer				
	Zuzüge	Fortzüge	Wanderungs- gewinn bzw. -verlust (-)	Zuzüge	Fortzüge	Wanderungs- gewinn bzw. -verlust (-)	in % der Zu- bzw. Fortzüge insgesamt	
							Zuzüge	Fortzüge
Stadtkreis Stuttgart, Landeshauptstadt	43 340	47 864	- 4 524	17 060	17 668	- 608	39,4	36,9
Landkreise								
Böblingen	26 563	24 572	1 991	9 361	9 458	- 97	35,2	38,5
Esslingen	35 593	33 956	1 637	11 209	11 847	- 638	31,5	34,9
Göppingen	15 886	16 586	- 700	4 551	5 128	- 577	28,6	30,9
Ludwigsburg	35 627	34 022	1 605	11 256	11 455	- 199	31,6	33,7
Rems-Murr-Kreis	27 164	26 432	732	7 844	8 543	- 699	28,9	32,3
Region Mittlerer Neckar	184 173	183 432	741	61 281	64 099	- 2 818	33,3	34,9
Stadtkreis Heilbronn	7 080	7 628	- 548	1 892	2 041	- 149	26,7	26,8
Landkreise								
Heilbronn	16 684	14 264	2 420	3 866	3 226	640	23,2	22,6
Hohenlohekreis	4 589	4 897	- 308	742	976	- 234	16,2	19,9
Schwäbisch-Hall	10 174	10 181	- 7	2 128	2 334	- 206	20,9	22,9
Main-Tauber-Kreis	5 845	7 497	- 1 652	626	833	- 207	10,7	11,1
Region Franken	44 372	44 467	- 95	9 254	9 410	- 156	20,9	21,2
Landkreise								
Heidenheim	7 122	7 722	- 600	1 755	2 330	- 575	24,6	30,2
Ostalbkreis	15 137	15 857	- 720	3 530	3 777	- 247	23,3	23,8
Region Ostwürttemberg	22 259	23 579	- 1 320	5 285	6 107	- 822	23,7	25,9
Regierungsbezirk Stuttgart	250 804	251 478	- 674	75 820	79 616	- 3 796	30,2	31,7
Stadtkreise								
Baden-Baden	3 306	3 124	182	791	732	59	23,9	22,7
Karlsruhe	17 194	16 869	325	3 715	3 915	- 200	21,6	23,2
Landkreise								
Karlsruhe	22 317	20 865	1 452	4 726	5 472	- 746	21,2	26,2
Rastatt	11 625	11 469	156	2 709	2 953	- 244	23,3	25,7
Region Mittlerer Oberrhein	54 442	52 327	2 115	11 941	13 072	- 1 131	21,9	25,0
Stadtkreise								
Heidelberg	13 365	12 928	437	2 724	3 174	- 450	20,4	24,6
Mannheim	17 350	19 511	- 2 161	5 910	6 365	- 455	34,1	32,6
Landkreise								
Neckar-Odenwald-Kreis	7 431	7 587	- 156	1 116	1 273	- 157	15,0	16,8
Rhein-Neckar-Kreis	32 756	31 214	1 542	6 114	6 976	- 862	18,7	22,3
Region Unterer Neckar	70 902	71 240	- 338	15 864	17 788	- 1 924	22,4	25,0
Stadtkreis Pforzheim	7 374	7 959	- 585	2 617	2 675	- 58	35,5	33,6
Landkreise								
Calw	12 154	11 036	1 118	2 735	2 939	- 204	22,5	26,6
Enzkreis	10 708	9 905	803	3 133	3 144	- 11	29,3	31,7
Freudenstadt	7 179	7 351	- 172	1 355	1 503	- 148	18,9	20,4
Region Nordschwarzwald	37 415	36 251	1 164	9 840	10 261	- 421	26,3	28,3
Regierungsbezirk Karlsruhe	162 759	159 818	2 941	37 645	41 121	- 3 476	23,1	25,7
Stadtkreis Freiburg im Breisgau	16 571	16 451	120	3 367	3 274	93	20,3	19,9
Landkreise								
Breisgau-Hochschwarzwald	18 085	16 333	1 752	2 852	2 939	- 87	15,8	18,0
Emmendingen	7 700	7 846	- 146	875	1 117	- 242	11,4	14,2
Ortenaukreis	20 456	20 898	- 442	3 336	3 789	- 453	16,3	18,1
Region Südlicher Oberrhein	62 812	61 528	1 284	10 430	11 119	- 689	16,6	18,1
Landkreise								
Rottweil	7 205	7 915	- 710	1 421	1 886	- 465	19,7	23,8
Schwarzwald-Baar-Kreis	13 519	14 154	- 635	3 264	4 265	- 1 001	24,1	30,1
Tuttlingen	6 506	6 554	- 48	1 666	1 766	- 100	25,6	26,9
Region Schwarzwald-Baar-Heuberg	27 230	28 623	- 1 393	6 351	7 917	- 1 566	23,3	27,7
Landkreise								
Konstanz	17 841	18 152	- 311	4 073	4 887	- 814	22,8	26,9
Lörrach	13 177	14 323	- 1 146	2 715	3 576	- 861	20,6	25,0
Waldshut	10 429	11 192	- 763	2 420	2 830	- 410	23,2	25,3
Region Hochrhein-Bodensee	41 447	43 667	- 2 220	9 208	11 293	- 2 085	22,2	25,9
Regierungsbezirk Freiburg	131 489	133 818	- 2 329	25 989	30 329	- 4 340	19,8	22,7
Landkreise								
Reutlingen	15 682	16 562	- 880	4 120	4 672	- 552	26,3	28,2
Tübingen	15 685	15 261	424	3 453	3 833	- 380	22,0	25,1
Zollernalbkreis	9 111	9 666	- 555	2 474	2 824	- 350	27,2	29,2
Region Neckar-Alb	40 478	41 489	- 1 011	10 047	11 329	- 1 282	24,8	27,3
Stadtkreis Ulm	8 434	8 327	107	2 684	2 793	- 109	31,8	33,5
Landkreise								
Alb-Donau-Kreis	10 809	10 476	333	3 459	3 450	9	32,0	32,9
Biberach	9 327	9 650	- 323	1 110	1 261	- 151	11,9	13,1
Region Donau-Iller ¹⁾	28 570	28 453	117	7 253	7 504	- 251	25,4	26,4
Landkreise								
Bodenseekreis	14 076	13 040	1 036	3 331	3 452	- 121	23,7	26,5
Ravensburg	17 989	17 245	744	2 537	2 921	- 384	14,1	16,9
Sigmaringen	9 006	9 107	- 101	1 428	1 351	77	15,9	14,8
Region Bodensee-Oberschwaben	41 071	39 392	1 679	7 296	7 724	- 428	17,8	19,6
Regierungsbezirk Tübingen	110 119	109 334	785	24 596	26 557	- 1 961	22,3	24,3
Baden-Württemberg	655 171	654 448	723	164 050	177 623	-13 573	25,0	27,1

1) Soweit Land Baden-Württemberg.

Wanderung

18. Zu- und Fortzüge über die Landesgrenze in den Stadt- und Landkreisen 1977

Kreis Region Regierungsbezirk Land	Zu- und Fortzüge insgesamt			Derunter Ausländer				
	Zuzüge	Fortzüge	Wanderungs- gewinn bzw. -verlust (-)	Zuzüge	Fortzüge	Wanderungs- gewinn bzw. -verlust (-)	in % der Zu- bzw. Fortzüge insgesamt	
							Zuzüge	Fortzüge
Stadtkreis Stuttgart, Landeshauptstadt	21 083	21 802	- 719	13 024	14 321	- 1 297	61,8	65,7
Landkreise								
Böblingen	9 288	9 007	281	5 628	6 112	- 484	60,6	67,9
Esslingen	11 005	11 132	- 127	6 599	7 495	- 896	60,0	67,3
Göppingen	4 319	4 627	- 308	2 658	3 107	- 449	61,5	67,1
Ludwigsburg	11 071	11 054	17	6 933	7 351	- 418	62,6	66,5
Rems-Murr-Kreis	8 763	8 830	- 67	5 236	5 961	- 725	59,8	67,5
Region Mittlerer Neckar	65 529	66 452	- 923	40 078	44 347	- 4 269	61,2	66,7
Stadtkreis Heilbronn	2 822	2 691	131	1 319	1 544	- 225	46,7	57,4
Landkreise								
Heilbronn	3 893	3 471	422	1 972	1 796	176	50,7	51,7
Hohenlohekreis	1 131	1 216	- 85	494	672	- 178	43,7	55,3
Schwäbisch Hall	3 600	2 898	702	1 573	1 533	40	43,7	52,9
Main-Tauber-Kreis	2 386	3 166	- 780	473	590	- 117	19,8	18,6
Region Franken	13 832	13 442	390	5 831	6 135	- 304	42,2	45,6
Landkreise								
Heidenheim	2 764	2 979	- 215	1 171	1 668	- 497	42,4	56,0
Ostalbkreis	4 718	4 964	- 246	2 467	2 674	- 207	52,3	53,9
Region Ostwürttemberg	7 482	7 943	- 461	3 638	4 342	- 704	48,6	54,7
Regierungsbezirk Stuttgart	86 843	87 837	- 994	49 547	54 824	- 5 277	57,1	62,4
Stadtkreise Baden-Baden	1 531	1 367	164	603	536	67	39,4	39,2
Karlsruhe	8 339	7 245	1 094	2 951	3 146	- 195	35,4	43,4
Landkreise								
Karlsruhe	6 788	6 705	83	3 020	3 610	- 590	44,5	53,8
Rastatt	3 884	3 304	580	1 689	1 748	- 59	43,5	52,9
Region Mittlerer Oberrhein	20 542	18 621	1 921	8 263	9 040	- 777	40,2	48,5
Stadtkreise Heidelberg	6 964	6 184	780	2 121	2 416	- 295	30,5	39,1
Mannheim	12 084	12 834	- 750	5 234	5 826	- 592	43,3	45,4
Landkreise								
Neckar-Odenwald-Kreis	2 250	2 216	34	702	772	- 70	31,2	34,8
Rhein-Neckar-Kreis	10 362	10 847	- 485	3 555	4 438	- 883	34,3	40,9
Region Unterer Neckar	31 660	32 081	- 421	11 612	13 452	- 1 840	36,7	41,9
Stadtkreis Pforzheim	3 674	3 508	166	2 054	2 226	- 172	55,9	63,5
Landkreise								
Calw	3 600	3 401	199	1 523	1 726	- 203	42,3	50,7
Enzkreis	3 035	3 164	- 129	1 896	2 004	- 108	62,5	63,3
Freudenstadt	2 279	2 248	31	829	930	- 101	36,4	41,4
Region Nordschwarzwald	12 588	12 321	267	6 302	6 886	- 584	50,1	55,9
Regierungsbezirk Karlsruhe	64 790	63 023	1 767	26 177	29 378	- 3 201	40,4	46,6
Stadtkreis Freiburg im Breisgau	7 100	6 334	766	2 707	2 608	99	38,1	41,2
Landkreise								
Breisgau-Hochschwarzwald	4 994	4 140	854	1 715	1 691	24	34,3	40,8
Emmendingen	1 635	1 800	- 165	498	735	- 237	30,5	40,8
Ortenaukreis	5 330	5 185	145	2 019	2 336	- 317	37,9	45,1
Region Südlicher Oberrhein	19 059	17 459	1 600	6 939	7 370	- 431	36,4	42,2
Landkreise								
Rottweil	1 908	2 063	- 155	858	1 216	- 358	45,0	58,9
Schwarzwald-Baar-Kreis	4 320	4 913	- 593	2 117	3 058	- 941	49,0	62,2
Tuttlingen	1 879	1 891	- 12	1 086	1 169	- 83	57,8	61,8
Region Schwarzwald-Baar-Heuberg	8 107	8 867	- 760	4 061	5 443	- 1 382	50,1	61,4
Landkreise								
Konstanz	6 397	6 670	- 273	2 837	3 588	- 751	44,3	53,8
Lörrach	4 187	4 626	- 439	1 841	2 494	- 653	44,0	53,9
Waldshut	3 363	3 542	- 179	1 530	1 848	- 318	45,5	52,2
Region Hochrhein-Bodensee	13 947	14 838	- 891	6 208	7 930	- 1 722	44,5	53,4
Regierungsbezirk Freiburg	41 113	41 164	- 51	17 208	20 743	- 3 535	41,9	50,4
Landkreise								
Reutlingen	4 467	5 026	- 559	2 499	3 077	- 578	55,9	61,2
Tübingen	4 959	5 197	- 238	2 383	2 624	- 241	48,1	50,5
Zollernalbkreis	2 996	3 063	- 67	1 690	1 902	- 212	56,4	35,7
Region Neckar-Alb	12 422	13 286	- 864	6 572	7 603	- 1 031	52,9	57,2
Stadtkreis Ulm	4 801	5 091	- 290	2 223	2 359	- 136	46,3	46,3
Landkreise								
Alb-Donau-Kreis	4 310	4 205	105	2 468	2 409	59	57,3	57,3
Biberach	2 226	2 360	- 134	625	732	- 107	28,1	31,0
Region Donau-Iller ¹⁾	11 337	11 656	- 319	5 316	5 500	- 184	46,9	47,2
Landkreise								
Bodenseekreis	5 047	4 523	524	2 243	2 313	- 70	44,4	51,1
Ravensburg	5 381	5 101	280	1 585	1 947	- 362	29,5	38,2
Sigmaringen	2 771	2 391	380	903	816	87	32,6	34,1
Region Bodensee-Oberschwaben	13 199	12 015	1 184	4 731	5 076	- 345	35,8	42,2
Regierungsbezirk Tübingen	36 958	36 957	1	16 619	18 179	- 1 560	45,0	49,2
Baden-Württemberg	229 704	228 981	723	109 551	123 124	-13 573	47,7	53,8

1) Soweit Land Baden-Württemberg.

19. Zu- und Fortzüge über die Auslandsgrenze des Bundesgebietes nach der Staatsangehörigkeit 1977

Land der Staatsangehörigkeit	Zuzüge		Fortzüge		Wanderungssaldo	
	1977	dagegen 1976	1977	dagegen 1976	1977	dagegen 1976
Insgesamt						
Europäisches Ausland	101 408	90 187	110 578	128 982	- 9 170	-38 795
Belgien	187	163	150	161	37	2
Dänemark	107	116	101	124	6	8
Deutschland	15 514	13 220	9 660	10 095	5 854	3 125
Frankreich	2 892	2 672	2 320	2 512	572	160
Großbritannien und Nordirland	2 288	1 713	1 711	1 455	577	258
Irland	223	117	144	110	79	7
Italien	27 254	21 955	26 851	30 418	403	- 8 463
Luxemburg	71	74	79	71	- 8	3
Niederlande	523	500	468	509	55	9
Griechenland	4 222	4 220	12 537	16 170	- 8 315	-11 950
Jugoslawien	14 412	14 120	19 720	24 302	- 5 308	-10 182
Österreich	2 190	2 067	2 172	2 253	18	186
Portugal	968	1 195	1 712	2 356	- 744	- 1 161
Schweiz	985	1 122	824	875	161	247
Spanien	971	1 087	4 401	5 919	- 3 430	- 4 832
Türkei	21 909	20 022	22 233	26 557	- 324	- 6 535
Übriges Europa	6 692	5 824	5 495	5 095	1 197	729
Außereuropäisches Ausland	10 592	9 990	8 613	8 792	1 979	1 198
Afrika	1 690	1 451	1 320	1 248	370	203
Amerika	4 909	5 053	4 299	4 418	610	635
Asien	3 715	3 180	2 712	2 819	1 003	361
Australien und Ozeanien	278	306	282	307	- 4	1
Staatenlos und ohne Angabe	220	443	95	68	125	375
Insgesamt	112 220	100 620	119 286	137 842	- 7 066	-37 222
Männlich						
Europäisches Ausland	56 341	49 694	63 178	73 967	- 6 837	-24 273
Belgien	110	84	93	97	17	13
Dänemark	46	49	43	64	3	15
Deutschland	7 476	6 467	4 425	4 595	3 051	1 872
Frankreich	1 568	1 394	1 269	1 312	299	82
Großbritannien und Nordirland	1 280	896	907	775	373	121
Irland	142	64	85	58	57	6
Italien	18 578	15 039	17 437	18 775	1 141	- 3 736
Luxemburg	42	41	51	45	- 9	4
Niederlande	304	296	296	306	8	10
Griechenland	2 415	2 478	6 761	8 666	- 4 346	- 6 188
Jugoslawien	6 934	6 928	10 505	13 977	- 3 571	- 7 049
Österreich	1 424	1 286	1 477	1 520	- 53	234
Portugal	383	498	921	1 354	- 538	- 856
Schweiz	486	535	448	441	38	94
Spanien	512	558	2 423	3 476	- 1 911	- 2 918
Türkei	11 688	10 570	13 542	16 308	- 1 854	- 5 738
Übriges Europa	2 953	2 511	2 495	2 198	458	313
Außereuropäisches Ausland	6 735	6 214	5 272	5 366	1 463	848
Afrika	1 248	1 051	993	974	255	77
Amerika	2 646	2 794	2 343	2 378	303	416
Asien	2 697	2 221	1 798	1 856	899	365
Australien und Ozeanien	144	148	138	158	6	10
Staatenlos und ohne Angabe	119	211	46	44	73	167
Insgesamt	63 195	56 119	68 496	79 377	- 5 301	-23 258
Weiblich						
Europäisches Ausland	45 067	40 493	47 400	55 015	- 2 333	-14 522
Belgien	77	79	57	64	20	15
Dänemark	61	67	58	60	3	7
Deutschland	8 038	6 753	5 235	5 500	2 803	1 253
Frankreich	1 324	1 278	1 051	1 200	273	78
Großbritannien und Nordirland	1 008	817	804	680	204	137
Irland	81	53	59	52	22	1
Italien	8 676	6 916	9 414	11 643	- 738	- 4 727
Luxemburg	29	33	28	26	1	7
Niederlande	219	204	172	203	47	1
Griechenland	1 807	1 742	5 776	7 504	- 3 969	- 5 762
Jugoslawien	7 478	7 192	9 215	10 325	- 1 737	- 3 133
Österreich	766	781	695	733	71	48
Portugal	585	697	791	1 002	- 206	- 305
Schweiz	499	118	376	112	123	6
Spanien	459	529	1 978	2 443	- 1 519	- 1 914
Türkei	10 221	9 452	8 691	10 249	- 1 530	- 797
Übriges Europa	3 739	3 782	3 000	3 219	739	563
Außereuropäisches Ausland	3 857	3 776	3 341	3 426	516	350
Afrika	442	400	327	274	115	126
Amerika	2 263	2 259	1 956	2 040	307	219
Asien	1 018	959	914	963	104	4
Australien und Ozeanien	134	158	144	149	- 10	9
Staatenlos und ohne Angabe	101	232	49	24	52	208
Insgesamt	49 025	44 501	50 790	58 465	- 1 765	-13 964

Wanderung

20. Wanderungsbewegung von Deutschen und Ausländern über die Landesgrenze nach Altersgruppen 1977

Alter von ... bis unter ... Jahren	Zuzüge						Fortzüge		
	Erwerbspersonen			Nichterwerbspersonen			Erwerbspersonen		
	insgesamt	Deutsche	Ausländer	insgesamt	Deutsche	Ausländer	insgesamt	Deutsche	Ausländer
Insgesamt									
unter 5	-	-	-	17 288	6 111	11 177	-	-	-
5 - 10	-	-	-	15 267	5 760	9 507	-	-	-
10 - 15	42	4	38	12 061	5 429	6 632	21	1	20
15 - 20	10 729	5 251	5 478	13 061	6 068	6 993	8 802	5 153	3 649
20 - 25	28 706	15 912	12 794	17 769	9 405	8 364	26 533	16 225	10 308
25 - 30	24 361	14 519	9 842	9 063	4 366	4 697	25 181	13 974	11 207
30 - 35	16 361	9 508	6 853	5 071	2 376	2 695	19 602	9 217	10 385
35 - 40	13 637	8 125	5 512	3 544	1 903	1 641	16 293	7 159	9 134
40 - 45	8 674	4 663	4 011	2 429	1 111	1 318	10 638	3 646	6 992
45 - 50	5 690	2 880	2 810	1 829	745	1 084	6 925	2 237	4 688
50 - 55	3 507	1 938	1 569	1 841	826	1 015	4 382	1 609	2 773
55 - 60	1 965	1 242	723	2 160	1 164	996	2 352	1 009	1 343
60 - 65	872	620	252	3 166	2 184	982	1 155	513	642
65 - 70	432	316	116	4 111	2 947	1 164	460	199	261
70 - 75	96	82	14	2 737	2 005	732	67	38	29
75 und mehr	12	9	3	1 786	1 417	369	11	7	4
Insgesamt	115 084	65 069	50 015	113 183	53 817	59 366	122 422	60 987	61 435
Männlich									
unter 5	-	-	-	9 103	3 096	6 007	-	-	-
5 - 10	-	-	-	8 170	2 919	5 251	-	-	-
10 - 15	19	4	15	6 374	2 852	3 522	14	-	14
15 - 20	6 413	2 502	3 911	5 568	2 571	2 997	4 804	2 411	2 393
20 - 25	17 713	7 960	9 753	7 912	4 671	3 241	15 201	8 039	7 162
25 - 30	16 815	9 214	7 601	3 412	1 971	1 441	16 329	8 604	7 725
30 - 35	12 365	6 725	5 640	1 113	545	568	14 345	6 536	7 809
35 - 40	10 710	5 976	4 734	536	313	223	12 776	5 382	7 394
40 - 45	6 870	3 411	3 459	307	159	148	8 486	2 793	5 693
45 - 50	4 564	2 147	2 417	225	108	117	5 430	1 662	3 768
50 - 55	2 550	1 285	1 265	244	131	113	3 268	1 116	2 152
55 - 60	1 407	811	596	316	184	132	1 734	677	1 057
60 - 65	639	435	204	857	620	237	910	368	542
65 - 70	335	240	95	1 537	1 172	365	373	150	223
70 - 75	74	65	9	1 020	790	230	57	30	27
75 und mehr	10	7	3	588	447	141	8	4	4
Insgesamt	80 484	40 782	39 702	47 282	22 549	24 733	83 735	37 772	45 963
Weiblich									
unter 5	-	-	-	8 185	3 015	5 170	-	-	-
5 - 10	-	-	-	7 097	2 841	4 256	-	-	-
10 - 15	23	-	23	5 687	2 577	3 110	7	1	6
15 - 20	4 316	2 749	1 567	7 493	3 497	3 996	3 998	2 742	1 256
20 - 25	10 993	7 952	3 041	9 857	4 734	5 123	11 332	8 186	3 146
25 - 30	7 546	5 305	2 241	5 651	2 395	3 256	8 852	5 370	3 482
30 - 35	3 996	2 783	1 213	3 958	1 831	2 127	5 257	2 681	2 576
35 - 40	2 927	2 149	778	3 008	1 590	1 418	3 517	1 777	1 740
40 - 45	1 804	1 252	552	2 122	952	1 170	2 152	853	1 299
45 - 50	1 126	733	393	1 604	637	967	1 495	575	920
50 - 55	957	653	304	1 597	695	902	1 114	493	621
55 - 60	558	431	127	1 844	980	864	618	332	286
60 - 65	233	185	48	2 309	1 564	745	245	145	100
65 - 70	97	76	21	2 574	1 775	799	87	49	38
70 - 75	22	17	5	1 717	1 215	502	10	8	2
75 und mehr	2	2	-	1 198	970	228	3	3	-
Insgesamt	34 600	24 287	10 313	65 901	31 268	34 633	38 687	23 215	15 472

Wanderung

Fortzüge			Wanderungssaldo						Alter von ... bis unter ... Jahren
Nichterwerbspersonen			Erwerbspersonen			Nichterwerbspersonen			
insgesamt	Deutsche	Ausländer	insgesamt	Deutsche	Ausländer	insgesamt	Deutsche	Ausländer	
Insgesamt									
17 935	5 416	12 519	-	-	-	- 647	695	- 1 342	unter 5
18 335	5 102	13 233	-	-	-	- 3 068	658	- 3 726	5 - 10
10 876	4 504	6 372	21	3	18	1 185	925	260	10 - 15
10 062	4 804	5 258	1 927	98	1 829	2 999	1 264	1 735	15 - 20
14 426	8 156	6 270	2 173	- 313	2 486	3 343	1 249	2 094	20 - 25
8 747	4 086	4 661	- 820	545	- 1 365	316	280	36	25 - 30
5 138	2 079	3 059	- 3 241	291	- 3 532	- 67	297	- 364	30 - 35
3 741	1 734	2 007	- 2 656	966	- 3 622	- 197	169	- 366	35 - 40
2 289	855	1 434	- 1 964	1 017	- 2 981	140	256	- 116	40 - 45
1 715	555	1 160	- 1 235	643	- 1 878	114	190	- 76	45 - 50
1 742	619	1 123	- 875	329	- 1 204	99	207	- 108	50 - 55
1 827	759	1 068	- 387	233	- 620	333	405	- 72	55 - 60
2 274	1 262	1 012	- 283	107	- 390	892	922	- 30	60 - 65
2 993	1 755	1 238	- 28	117	- 145	1 118	1 192	- 74	65 - 70
2 137	1 402	735	29	44	- 15	600	603	- 3	70 - 75
1 277	905	372	1	2	- 1	509	512	- 3	75 und mehr
105 514	43 993	61 521	- 7 338	4 082	-11 420	7 669	9 824	- 2 155	Insgesamt
Männlich									
9 713	2 786	6 927	-	-	-	- 610	310	- 920	unter 5
10 120	2 609	7 511	-	-	-	- 1 950	310	- 2 260	5 - 10
5 886	2 337	3 549	5	4	1	488	515	- 27	10 - 15
4 489	2 123	2 366	1 609	91	1 518	1 079	448	631	15 - 20
6 655	4 035	2 620	2 512	- 79	2 591	1 257	636	621	20 - 25
3 374	1 836	1 538	486	610	- 124	38	135	- 97	25 - 30
1 130	426	704	- 1 980	189	- 2 169	- 17	119	- 136	30 - 35
562	197	365	- 2 066	594	- 2 660	- 26	116	- 142	35 - 40
341	114	227	- 1 616	618	- 2 234	- 34	45	- 79	40 - 45
241	75	166	- 866	485	- 1 351	- 16	33	- 49	45 - 50
234	80	154	- 718	169	- 887	10	51	- 41	50 - 55
278	122	156	- 327	134	- 461	38	62	- 24	55 - 60
572	346	226	- 271	67	- 338	285	274	11	60 - 65
1 105	716	389	- 38	90	- 128	432	456	- 24	65 - 70
741	508	233	17	35	- 18	279	282	- 3	70 - 75
437	296	141	2	3	- 1	151	151	-	75 und mehr
45 878	18 606	27 272	- 3 251	3 010	- 6 261	1 404	3 943	- 2 539	Insgesamt
Weiblich									
8 222	2 630	5 592	-	-	-	- 37	385	- 422	unter 5
8 215	2 493	5 722	-	-	-	- 1 118	348	- 1 466	5 - 10
4 990	2 167	2 823	16	- 1	17	697	410	287	10 - 15
5 573	2 681	2 892	318	7	311	1 920	816	1 104	15 - 20
7 771	4 121	3 650	- 339	- 234	- 105	2 086	613	1 473	20 - 25
5 373	2 250	3 123	- 1 306	- 65	- 1 241	278	145	133	25 - 30
4 008	1 653	2 355	- 1 261	102	- 1 363	- 50	178	- 228	30 - 35
3 179	1 537	1 642	- 590	372	- 962	- 171	53	- 224	35 - 40
1 948	741	1 207	- 348	399	- 747	174	211	- 37	40 - 45
1 474	480	994	- 369	158	- 527	130	157	- 27	45 - 50
1 508	539	969	- 157	160	- 317	89	156	- 67	50 - 55
1 549	637	912	- 60	99	- 159	295	343	- 48	55 - 60
1 702	916	786	- 12	40	- 52	607	648	- 41	60 - 65
1 888	1 039	849	10	27	- 17	686	736	- 50	65 - 70
1 396	894	502	12	9	3	321	321	-	70 - 75
840	609	231	- 1	- 1	-	358	361	- 3	75 und mehr
59 636	25 387	34 249	- 4 087	1 072	- 5 159	6 265	5 881	384	Insgesamt

Schaubild 10

Wanderungsgewinn bzw. -verlust der Ausländer in den Gemeinden 1977

Auf 1000 Ausländer am 1. Januar 1977

Wanderungsgewinn

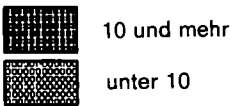

Wanderungsverlust

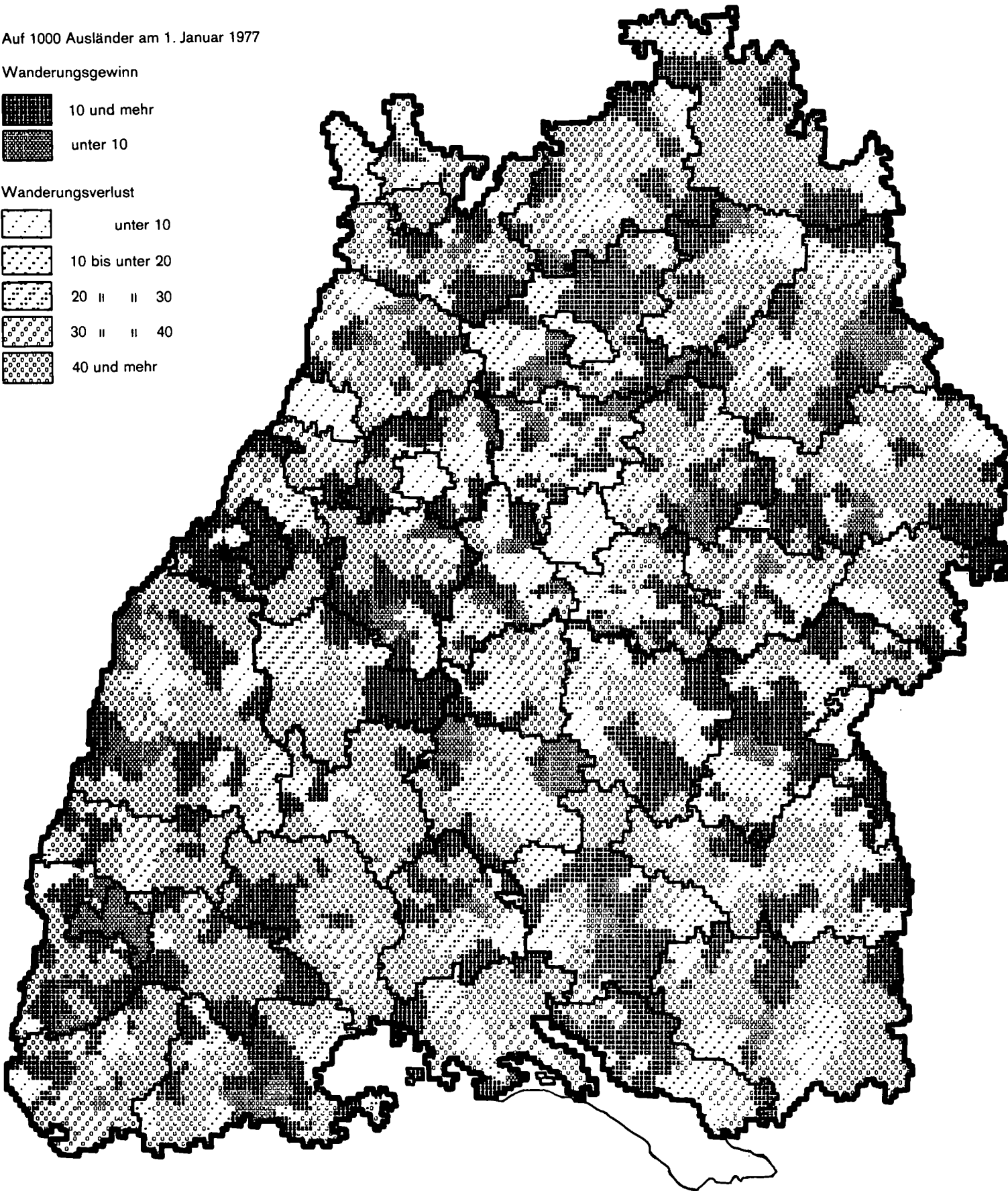
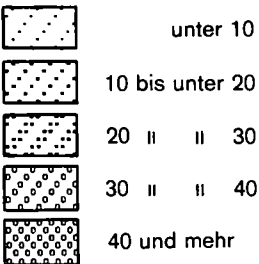

21. Einbürgerungen in Baden-Württemberg

Bezeichnung	1968	1969	1970	1971	1972	1973	1974	1975	1976	1977	
										ins- gesamt	darunter Ermessens- ein- bürgerungen
Einbürgerung insgesamt	5 452	5 094	5 591	6 529	5 430	6 100	7 908	8 045	7 933	9 032	2 932
davon											
Männer ¹⁾	2 000	1 843	2 111	2 448	2 040	2 361	2 877	3 274	3 470	3 654	1 344
Frauen ¹⁾	1 636	1 656	1 582	1 701	1 404	1 756	2 293	2 560	2 705	3 339	1 092
Jugendliche und Heranwachsende ²⁾	1 816	1 595	1 898	2 380	1 986	1 983	2 738	2 211	1 758	2 039	496
Anspruchseinbürgerungen	3 446	3 619	4 212	4 518	3 512	3 884	5 169	5 467	5 198	6 100	.
Ermessenseinbürgerungen	2 006	1 475	1 379	2 011	1 918	2 216	2 739	2 578	2 735	2 932	.
Darunter Einbürgerungen nach der früheren Staatsangehörigkeit											
Jugoslawien	1 658	1 426	1 640	1 647	1 360	1 468	1 894	1 768	1 636	2 009	419
Ungarn	1 212	869	1 139	982	955	878	1 064	1 059	1 090	1 152	162
Rumänien	330	321	719	1 260	840	1 155	1 831	2 001	1 718	2 215	17
Italien	252	237	307	477	404	444	687	629	455	385	201
Österreich	352	304	332	390	398	417	360	437	375	295	155
Tschechoslowakei	178	299	514	549	286	302	277	332	365	481	177
UdSSR	40	44	60	127	143	226	350	469	799	950	18
Polen	265	130	148	115	121	137	285	218	378	430	217
Frankreich	93	106	98	134	106	95	116	98	90	77	47
Spanien	30	44	38	58	64	83	120	91	59	65	40
Griechenland	43	52	30	28	34	40	66	61	54	98	82
Türkei	15	20	9	24	34	61	78	27	43	44	35
Israel	16	24	34	24	37	23	27	46	21	20	8
USA	22	24	25	52	40	83	62	40	51	43	31

1) Bis 1975 Männer/Frauen im Alter von 21 und ab 1976 im Alter von 18 und mehr Jahren. - 2) Jugendliche und Heranwachsende, die das 21. und ab 1976 das 18. Lebensjahr noch nicht vollendet haben.

22. Kinder und ausländische Kinder in Kindergärten im April 1978

Alter von ... bis unter ... Jahren	Kinder insgesamt	Darunter im Kindergarten		Ausländische Kinder		Darunter im Kindergarten			
	1000	Spalte 2 in % von Spalte 1		1000	Spalte 4 in % von Spalte 1		1000	Spalte 6 in % von Spalte 4	
	1	2	3	4	5	6	7	8	
3 - 4	96	44	46	17	17	(.)	(.)	(.)	
4 - 5	96	71	74	18	19	(10)	(55)	(14)	
5 - 6	109	90	83	21	19	13	61	14	
3 - 6 zusammen	300	206	68	55	18	27	49	13	

23. Ausländische Schüler an öffentlichen und privaten Grund-, Haupt- und Realschulen nach ausgewählter Staatsangehörigkeit und Klassenstufen am 14. September 1977

Klassenstufen	Ausländer			, Davon nach der Staatsangehörigkeit						
	männlich	weiblich	insgesamt	Griechen- land	Italien	Jugoslawien	Portugal	Spanien	Türkei	Sonstige

Grund- und Hauptschulen										
Anzahl										
1	7 157	6 788	13 945	1 832	3 049	2 508	401	592	4 459	1 104
2	5 758	5 889	11 647	1 750	2 654	1 794	338	582	3 540	989
3	5 291	5 093	10 384	1 663	2 322	1 652	329	536	2 822	1 060
4	4 710	4 774	9 484	1 635	2 116	1 605	261	516	2 399	952
5	3 513	3 465	6 978	1 239	1 663	1 059	243	364	2 043	367
6	3 053	2 980	6 033	927	1 483	848	224	288	1 923	340
7	3 063	2 900	5 963	713	1 558	904	212	361	1 861	354
8	2 473	2 383	4 856	655	1 220	775	173	298	1 447	288
9/10	1 838	1 759	3 597	558	786	624	114	236	1 009	270
Zusammen	36 856	36 031	72 887	10 972	16 851	11 769	2 295	3 773	21 503	5 724

%										
1	19,4	18,8	19,1	16,7	18,1	21,3	17,5	15,7	20,7	19,3
2	15,6	16,3	16,0	15,9	15,7	15,2	14,7	15,4	16,5	17,3
3	14,4	14,1	14,2	15,2	13,8	14,0	14,3	14,2	13,1	18,5
4	12,8	13,2	13,0	14,9	12,6	13,6	11,4	13,7	11,2	16,6
5	9,5	9,6	9,6	11,3	9,9	9,0	10,6	9,6	9,5	6,4
6	8,3	8,3	8,3	8,4	8,8	7,2	9,8	7,6	8,9	5,9
7	8,3	8,0	8,2	6,5	9,2	7,7	9,2	9,6	8,7	6,2
8	6,7	6,6	6,7	6,0	7,2	6,6	7,5	7,9	6,7	5,0
9/10	5,0	4,9	4,9	5,1	4,7	5,3	5,0	6,3	4,7	4,7

Realschulen										
Anzahl										
5	499	588	1 087	121	203	295	18	70	156	224
6	486	490	976	149	188	203	10	84	134	208
7	377	484	861	128	168	178	16	61	81	229
8	301	335	636	51	146	131	11	53	68	176
9	287	339	626	154	122	87	6	52	59	146
10	184	253	437	77	61	73	5	21	41	159
Zusammen	2 134	2 489	4 623	680	888	967	66	341	539	1 142

%										
5	23,4	23,6	23,5	17,8	22,9	30,5	27,3	20,5	28,9	19,6
6	22,8	19,7	21,1	21,9	21,2	21,0	15,2	24,6	24,9	18,2
7	17,7	19,4	18,6	18,8	18,9	18,4	24,2	17,9	15,0	20,1
8	14,1	13,5	13,8	7,5	16,4	13,5	16,7	15,5	12,6	15,4
9	13,4	13,6	13,5	22,6	13,7	9,0	9,1	15,2	10,9	12,8
10	8,6	10,2	9,5	11,3	6,9	7,5	7,6	6,2	7,6	13,9

24. Deutsche und ausländische Schüler und Studierende an öffentlichen und privaten allgemeinbildenden und beruflichen Schulen im Herbst 1977 sowie an Höheren Fachschulen und Hochschulen im WS 1977/78

Schulart	Deutsche und Ausländer			Darunter Ausländer					
	insgesamt	männlich	weiblich	insgesamt	männlich	weiblich	insgesamt	männlich	weiblich
	Anzahl						%		
Vorschulische Erziehung ¹⁾	4 615	2 854	1 761	542	322	220	11,7	11,3	12,5
Allgemeinbildende Schulen zusammen	1 519 473	780 768	738 705	91 022	46 167	44 855	6,0	5,9	6,1
davon									
Grund- und Hauptschulen	866 832	451 471	415 361	72 887	36 856	36 031	8,4	8,2	8,7
Sonderschulen	65 911	39 438	26 473	6 995	3 893	3 102	10,6	9,9	11,7
Realschulen	243 914	111 020	132 894	4 623	2 134	2 489	1,9	1,9	1,9
Allgemeinbildende Gymnasien ²⁾	316 329	165 125	151 204	5 632	2 830	2 802	1,8	1,7	1,9
Freie Waldorfschulen, Integrierte Gesamtschulen und Integrierte Orientierungsstufen	21 422	10 965	10 457	742	377	365	3,5	3,4	3,5
Schulen des 2. Bildungsweges ³⁾	5 065	2 749	2 316	143	77	66	2,8	2,8	2,8
Berufliche Schulen zusammen	352 277	194 245	158 032	12 817	7 158	5 659	3,6	3,7	3,6
davon									
Berufsschulen zusammen	225 324	138 062	87 262	9 467	5 371	4 096	4,2	3,9	4,7
davon									
gewerbliche	142 066	113 113	28 953	6 090	5 145	945	4,3	4,5	3,3
kaufmännische	59 172	19 837	39 335	595	162	433	1,0	0,8	1,1
haus- und landwirtschaftliche	24 086	5 112	18 974	2 782	64	2 718	11,6	1,3	14,3
Sonderberufsschulen	2 339	1 132	1 207	190	33	157	8,1	2,9	13,0
Berufsgrundbildungsjahr	4 992	2 031	2 961	157	82	75	3,1	4,0	2,5
Berufsfachschulen zusammen ⁴⁾⁵⁾	71 634	27 725	43 909	2 070	1 086	984	2,9	3,9	2,2
davon									
gewerbliche	23 513	18 816	4 697	1 103	912	191	4,7	4,8	4,1
kaufmännische	25 444	8 366	17 078	682	165	517	2,7	2,0	3,0
haus- und landwirtschaftliche ⁵⁾	21 886	518	21 368	285	9	276	1,3	1,7	1,3
sonstige ⁶⁾	791	25	766	-	-	-	-	-	-
Berufsoberschulen ⁷⁾	2 669	2 057	612	68	60	8	2,5	2,9	1,3
Berufliche Gymnasien ⁸⁾	22 340	13 305	9 035	277	151	126	1,2	1,1	1,4
Fachschulen	7 802	5 124	2 678	197	147	50	2,5	2,9	1,9
Tages- und Abendtechnikerschulen	3 472	3 206	266	208	197	11	6,0	6,1	4,1
Schulen des Gesundheitswesens	11 705	1 603	10 102	183	31	152	1,6	1,9	1,5
Höhere Fachschulen	257	129	128	12	6	6	4,7	4,7	4,7
Vorbereitungskurse an Fachhochschulen	2 125	1 804	321	72	68	4	3,4	3,8	1,2
Hochschulbereich zusammen ⁹⁾	139 270	91 443	47 827	8 538	5 756	2 782	6,1	6,3	5,8
davon									
Universitäten	94 198	64 446	29 752	7 149	4 741	2 408	7,6	7,4	8,1
Pädagogische Hochschulen ¹⁰⁾	17 904	6 457	11 447	109	38	71	0,6	0,6	0,6
Fachhochschulen	24 268	19 034	5 234	917	823	94	3,8	4,3	1,8
Kunstakademien	899	485	414	74	37	37	8,2	7,6	8,9
Musikhochschulen	2 001	1 021	980	289	117	172	14,4	11,5	17,6

1) Schul- und Sonderschulkindergärten.- 2) Voll-, Pro- und Aufbaugymnasien sowie Evangelisch-Theologische Seminare.- 3) Abendreal- und Abendgymnasien und Kollegs.- 4) Einschließlich Berufskollegs, Sonderberufsfachschulen und Fremdsprachenschulen.- 5) Einschließlich Kinderpflegerinnenschulen.- 6) Berufsfachschule für Gymnastiklehrerinnen.- 7) Ohne Aufbaulehrgänge.- 8) Einschließlich berufliches Abendgymnasium.- 9) Einschließlich Studienkollegien.- 10) Einschließlich Berufspädagogische Hochschule.

Ausbildung

25. Ausländische Schüler und Studierende an öffentlichen und privaten allgemeinbildenden und beruflichen Schulen im Herbst 1977 sowie an Höheren Fachschulen und Hochschulen im WS 1977/78 nach ausgewählter Staatsangehörigkeit

Schulart	Ausländer insgesamt	Davon nach der Staatsangehörigkeit						
		Griechenland	Italien	Jugoslawien	Portugal	Spanien	Türkei	Sonstige
Vorschulische Erziehung ¹⁾	542	46	127	111	21	26	167	44
Allgemeinbildende Schulen zusammen	91 022	12 826	20 957	14 134	2 588	4 784	24 691	11 042
davon								
Grund- und Hauptschulen	72 887	10 972	16 851	11 769	2 295	3 773	21 503	5 724
Sonderschulen	6 995	658	2 541	635	190	395	2 090	486
Realschulen	4 623	680	888	967	66	341	539	1 142
Allgemeinbildende Gymnasien ²⁾	5 632	482	564	699	29	216	448	3 194
Freie Waldorfschulen, Integrierte Gesamtschulen und Integrierte Orientierungsstufen	742	23	98	44	5	53	86	433
Schulen des 2. Bildungsweges ³⁾	143	11	15	20	3	6	25	63
Berufliche Schulen zusammen	12 817	1 676	3 278	1 807	268	780	3 243	1 765
davon								
Berufsschulen zusammen	9 467	1 286	2 777	1 248	204	588	2 585	779
davon								
gewerbliche	6 090	754	1 692	909	130	414	1 670	521
kaufmännische	595	50	139	126	9	48	38	185
haus- und landwirtschaftliche	2 782	482	946	213	65	126	877	73
Sonderberufsschulen	190	21	65	21	5	5	63	10
Berufsgrundbildungsjahr	157	20	28	36	8	9	31	25
Berufsfachschulen zusammen ⁴⁾⁵⁾⁶⁾	2 070	280	322	394	43	132	481	418
davon								
gewerbliche	1 103	172	180	207	28	58	298	160
kaufmännische	682	74	98	135	10	52	139	174
haus- und landwirtschaftliche ⁵⁾	285	34	44	52	5	22	44	84
sonstige ⁶⁾	-	-	-	-	-	-	-	-
Berufsoberschulen ⁷⁾	68	5	14	13	1	6	16	13
Berufliche Gymnasien ⁸⁾	277	28	35	45	4	14	50	101
Fachschulen	197	20	10	10	1	8	6	142
Tages- und Abendtechnikerschulen	208	15	19	14	-	11	7	142
Schulen des Gesundheitswesens	183	1	8	26	2	7	4	135
Höhere Fachschulen	12	-	1	1	-	2	1	7
Vorbereitungskurse an Fachhochschulen	72	6	5	7	-	6	10	38
Hochschulbereich zusammen ⁹⁾	8 302	721	210	157	35	102	520	6 557
davon								
Universitäten	6 913	650	160	127	31	78	380	5 487
Pädagogische Hochschulen ¹⁰⁾	109	12	7	3	-	1	6	80
Fachhochschulen	917	54	36	22	4	14	118	669
Kunstakademien	363	5	7	5	-	9	16	321
Musikhochschulen								

1) Schul- und Sonderschulkindergärten.- 2) Voll-, Pro- und Aufbaugymnasien sowie Evangelisch-Theologische Seminare.- 3) Abendrealschulen, Abendgymnasien und Kollegs.- 4) Einschließlich Berufskollegs, Sonderberufsfachschulen und Fremdsprachenschulen.- 5) Einschließlich Kinderpflegerinnenschulen.- 6) Berufsfachschule für Gymnastiklehrerinnen.- 7) Ohne Aufbaulehrgänge.- 8) Einschließlich berufliches Abendgymnasium.- 9) Ohne Studienkollegiaten.- 10) Einschließlich Berufspädagogische Hochschule.

26. Ausländische Schüler an öffentlichen und privaten Grund- und Hauptschulen nach ausgewählter Staatsangehörigkeit in den Stadt- und Landkreisen am 14. September 1977

Kreis Region Regierungsbezirk Land	Deutsche und Ausländer insgesamt	Darunter Ausländer		Davon nach der Staatsangehörigkeit						
		Anzahl	%	Griechen- land	Italien	Jugo- slawien	Portugal	Spanien	Türkei	Sonstige
Stadtkreis Stuttgart, Landeshauptstadt	36 268	6 383	17,6	1 870	1 225	1 388	168	331	758	643
Landkreise										
Böblingen	28 555	3 541	12,4	868	768	514	197	104	807	283
Esslingen	40 430	5 050	12,5	1 342	906	663	60	143	1 567	369
Göppingen	21 083	2 119	10,1	148	652	409	66	120	631	93
Ludwigsburg	39 424	5 318	13,5	1 270	1 275	686	174	194	1 299	420
Rems-Murr-Kreis	32 832	3 332	10,1	1 189	678	372	105	137	646	205
Region Mittlerer Neckar	198 592	25 743	13,0	6 687	5 504	4 032	770	1 029	5 708	2 013
Stadtkreis Heilbronn	9 801	1 289	13,2	156	226	168	28	61	554	96
Landkreise										
Heilbronn	24 723	1 794	7,3	121	311	224	30	112	895	101
Hohenlohekreis	9 456	497	5,3	151	36	136	-	8	146	20
Schwäbisch Hall	16 169	722	4,5	88	97	117	7	34	322	57
Main-Tauber-Kreis	12 924	364	2,8	16	43	32	13	32	196	32
Region Franken	73 073	4 666	6,4	532	713	677	78	247	2 113	306
Landkreise										
Heidenheim	12 025	1 149	9,6	245	203	136	1	83	428	53
Ostalbkreis	28 222	1 708	6,1	329	323	243	26	35	663	89
Region Ostwürttemberg	40 247	2 857	7,1	574	526	379	27	118	1 091	142
Regierungsbezirk Stuttgart	311 912	33 266	10,7	7 793	6 743	5 088	875	1 394	8 912	2 461
Stadtkreise										
Baden-Baden	3 428	167	4,9	1	36	43	3	10	37	37
Karlsruhe	19 672	1 759	8,9	79	380	374	10	203	523	190
Landkreise										
Karlsruhe	37 165	2 320	6,2	266	460	443	57	92	861	141
Rastatt	20 122	1 151	5,7	71	387	361	9	15	202	106
Region Mittlerer Oberrhein	80 387	5 397	6,7	417	1 263	1 221	79	320	1 623	474
Stadtkreise										
Heidelberg	6 283	541	8,6	46	50	26	10	9	266	134
Mannheim	21 948	3 088	14,1	354	664	318	23	215	1 284	230
Landkreise										
Neckar-Odenwald-Kreis	14 344	515	3,6	43	79	94	8	27	235	29
Rhein-Neckar-Kreis	40 848	2 974	7,3	280	383	219	63	424	1 330	275
Region Unterer Neckar	83 423	7 118	8,5	723	1 176	657	104	675	3 115	668
Stadtkreis Pforzheim	9 340	1 070	11,5	46	306	199	37	112	281	89
Landkreise										
Calw	13 112	1 292	9,9	89	233	290	218	18	383	61
Enzkreis	15 841	1 488	9,4	159	397	196	26	119	520	71
Freudenstadt	10 655	517	4,9	9	73	133	8	17	257	20
Region Nordschwarzwald	48 948	4 367	8,9	303	1 009	818	289	266	1 441	241
Regierungsbezirk Karlsruhe	212 758	16 882	7,9	1 443	3 448	2 696	472	1 261	6 179	1 383
Stadtkreis Freiburg im Breisgau	10 788	822	7,6	46	307	112	58	77	74	148
Landkreise										
Breisgau-Hochschwarzwald	19 791	668	3,4	40	172	86	34	19	224	93
Emmendingen	14 328	545	3,8	12	206	64	37	27	143	56
Ortenaukreis	41 111	1 690	4,1	35	408	221	99	131	582	214
Region Südllicher Oberrhein	86 018	3 725	4,3	133	1 093	483	228	254	1 023	511
Landkreise										
Rottweil	14 779	876	5,9	54	229	162	19	119	234	59
Schwarzwald-Baar-Kreis	20 452	1 788	8,7	114	440	572	19	148	395	100
Tuttlingen	11 980	1 056	8,8	19	375	298	5	52	244	63
Region Schwarzwald-Baar-Heuberg	47 211	3 720	7,9	187	1 044	1 032	43	319	873	222
Landkreise										
Konstanz	21 765	1 893	8,7	30	718	220	234*	183	338	170
Lörrach	19 816	1 514	7,6	7	838	108	32	44	393	92
Waldshut	16 433	1 129	6,9	3	613	116	8	23	282	84
Region Hochrhein-Bodensee	58 014	4 536	7,8	40	2 169	444	274	250	1 013	346
Regierungsbezirk Freiburg	191 243	11 981	6,3	360	4 306	1 959	545	823	2 909	1 079
Landkreise										
Reutlingen	22 197	2 525	11,4	598	490	452	150	42	654	139
Tübingen	13 465	1 202	8,9	279	343	127	9	48	312	84
Zollernalbkreis	17 832	1 499	8,4	134	406	342	5	62	491	59
Region Neckar-Alb	53 494	5 226	9,8	1 011	1 239	921	164	152	1 457	282
Stadtkreis Ulm	7 787	911	11,7	76	202	149	43	53	308	80
Landkreise										
Alb-Donau-Kreis	17 448	1 174	6,7	118	129	236	57	6	559	69
Biberach	17 486	504	2,9	34	76	132	5	13	199	45
Region Donau-Iller ¹⁾	42 721	2 589	6,1	228	407	517	105	72	1 066	194
Landkreise										
Bodenseekreis	16 431	1 182	7,2	65	366	242	9	22	331	147
Ravensburg	25 108	1 230	4,9	69	199	250	123	33	402	154
Sigmaringen	13 165	531	4,0	3	143	96	2	16	247	24
Region Bodensee-Oberschwaben	54 704	2 943	5,4	137	708	588	134	71	980	325
Regierungsbezirk Tübingen	150 919	10 758	7,1	1 376	2 354	2 026	403	295	3 503	801
Baden-Württemberg	866 832	72 887	8,4	10 972	16 851	11 769	2 295	3 773	21 503	5 724

1) Soweit Land Baden-Württemberg.

Anteil der ausländischen Grund - und Hauptschüler in den Stadt- und Landkreisen im Schuljahr 1977 / 78

In % der Grund- und Hauptschüler insgesamt

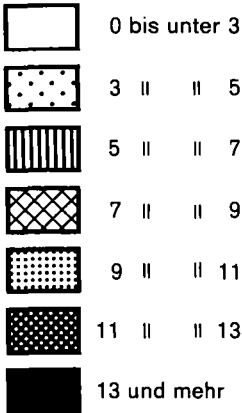

In jeweiligem Kreis dominierende Staatsangehörigkeit

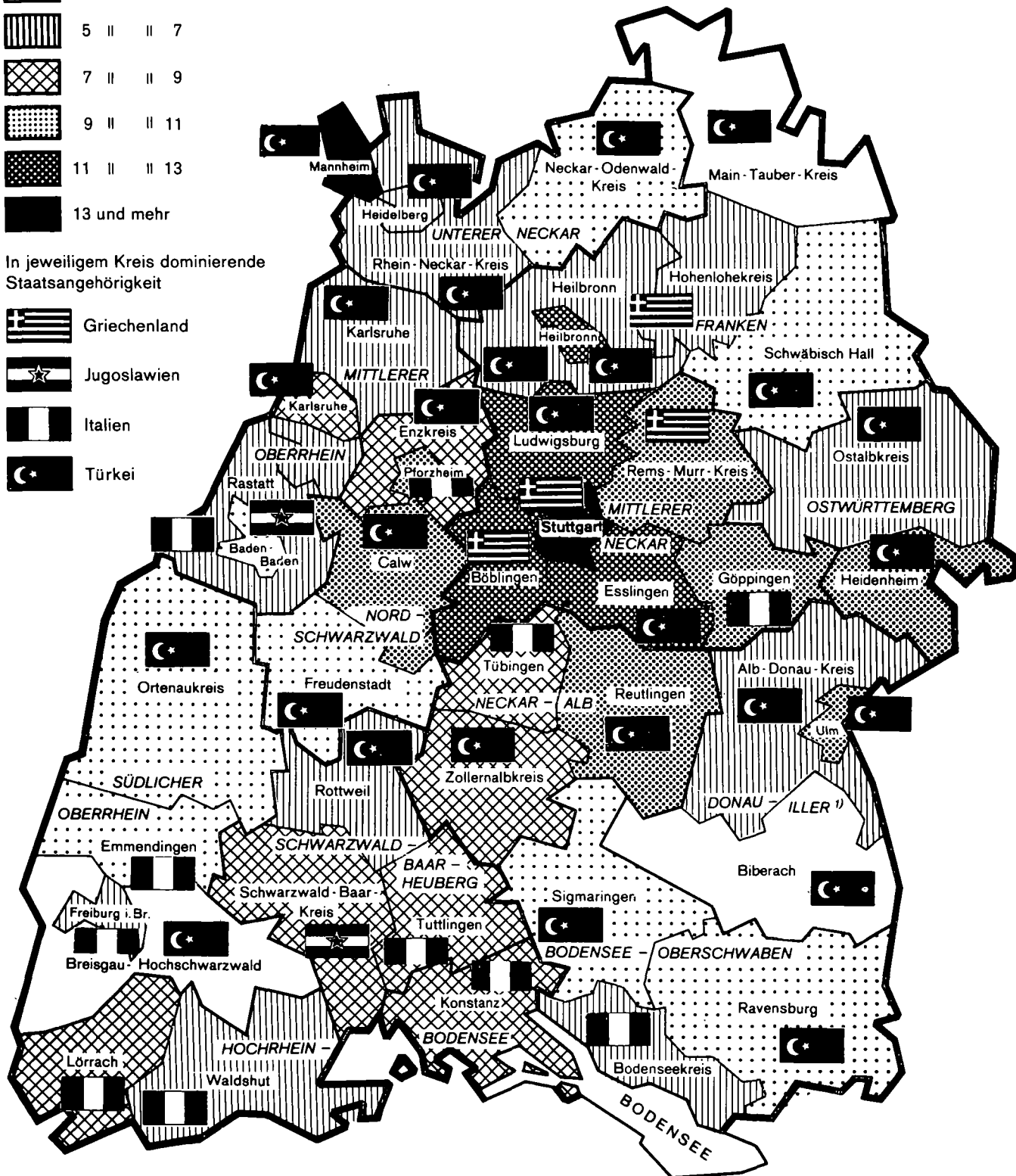

1) Soweit Land Baden - Württemberg

27. Ausländische Schüler an öffentlichen und privaten Grund- und Hauptschulen, Sonderschulen, Realschulen und Gymnasien nach Geburtsjahren am 14. September 1977

Geburtsjahr	Grund- und Hauptschulen		Sonderschulen		Realschulen		Gymnasien	
	Ausländer	% ¹⁾	Ausländer ²⁾	% ¹⁾²⁾	Ausländer	% ¹⁾	Ausländer ²⁾	% ¹⁾²⁾
1971 und später	5 782	10,8	62	10,7	-	-	-	-
1970	10 603	8,9	216	10,6	-	-	-	-
1969	10 012	7,6	416	10,6	-	-	-	-
1968	9 677	6,9	584	10,6	1	4,2	2	1,9
1967	8 099	7,8	717	10,6	302	1,8	410	1,8
1966	6 770	10,3	871	10,6	801	2,1	753	1,8
1965	6 000	9,5	939	10,6	879	2,2	744	1,8
1964	5 884	8,7	965	10,6	792	2,0	742	1,8
1963	5 296	7,5	930	10,6	617	1,6	709	1,8
1962	3 552	8,5	757	10,6	569	1,6	665	1,8
1961	1 052	12,4	337	10,6	439	1,7	597	1,8
1960	160	25,2	201	10,6	199	2,4	473	1,8
1959	-	-	-	-	24	4,0	352	1,8
1958	-	-	-	-	-	-	139	1,8
1957 und früher	-	-	-	-	-	-	46	1,8
Insgesamt	72 887	8,4	6 995	10,6	4 623	1,9	5 632	1,8
Dagegen im Vorjahr	69 606	7,6	5 877	8,8	4 171	1,8	5 231	1,7

1) In % aller Schüler (Deutsche und Ausländer) desselben Geburtsjahrgangs in derselben Schulart.- 2) Geschätzte Zahlen.

28. Deutsche und Ausländer mit Abschlußprüfungen an öffentlichen und privaten Schulen 1976 und 1977

Art des Schulabschlusses	Deutsche				Ausländer				Deutsche				Ausländer			
	1977		dagegen 1976		1977		dagegen 1976		1977		dagegen 1976		1977		dagegen 1976	
	zus.	weibl.	zus.	weibl.	zus.	weibl.	zus.	weibl.	zus.	weibl.	zus.	weibl.	zus.	weibl.	zus.	weibl.
	Anzahl								in % des entsprechenden Alterjahrganges							
Entlassungen aus Hauptschulen																
mit Hauptschulabschluß	62 449	29 251	53 703	25 731	2 122	1 003	1 794	882	42,8	41,1	36,9	36,1	20,9	19,8	19,9	19,6
ohne Hauptschulabschluß	4 286	1 822	3 165	1 323	3 667	1 675	4 757	2 144	2,9	2,6	2,2	1,9	18,0	15,4	7,9	6,7
Mittlere Abschlußprüfungen																
Mittlere Reife an Realschulen	26 741	14 833	21 556	10 111	162	92	-	-	18,3	20,8	15,4	14,8	1,7	2,0	-	-
an Allgemeinbildenden Gymnasien	4 280	2 353	4 412	2 424	87	40	85	50	2,9	3,3	3,1	3,5	0,9	0,9	0,9	1,0
Fachschulreife an Berufsfachschulen	10 588	.	13 722	.	154	.	146	.	8,3	.	11,2	.	1,2	.	1,2	.
an Berufsaufbauschulen 1)	1 946	.	2 080	.	29	.	25	.	1,5	.	1,7	.	0,2	.	0,2	.
Prüfungen an Fachschulen	4 804	.	5 191	.	73	.	80	.	4,3	.	4,7	.	0,4	.	0,4	.
Prüfungen an Technikerschulen	1 474	.	1 975	.	71	.	96	.	1,3	.	1,8	.	0,4	.	0,5	.
Hochschulreifeprüfungen																
allgemeine Hochschulreife bzw. fachgebundene Hochschulreife	17 211	7 289	14 913	6 940	100	30	63	26	13,0	11,2	11,7	11,1	1,0	0,7	0,6	0,5
Fachhochschulreife 2)	3 646	.	3 389	.	44	.	35	.	2,7	.	2,7	.	0,4	.	0,7	.

1) Einschließlich Berufsoberschullehrgänge.- 2) Einschließlich Fachhochschulreife an Berufskollegs, Fach- und Technikerschulen, ohne Vorbereitungskurse an Fachhochschulen einschließlich A2 - Programm.

Anteil der Ausländer an den 6-bis unter 15 jährigen der Wohnbevölkerung in den Gemeinden am 1. Januar 1978

Anteil in %

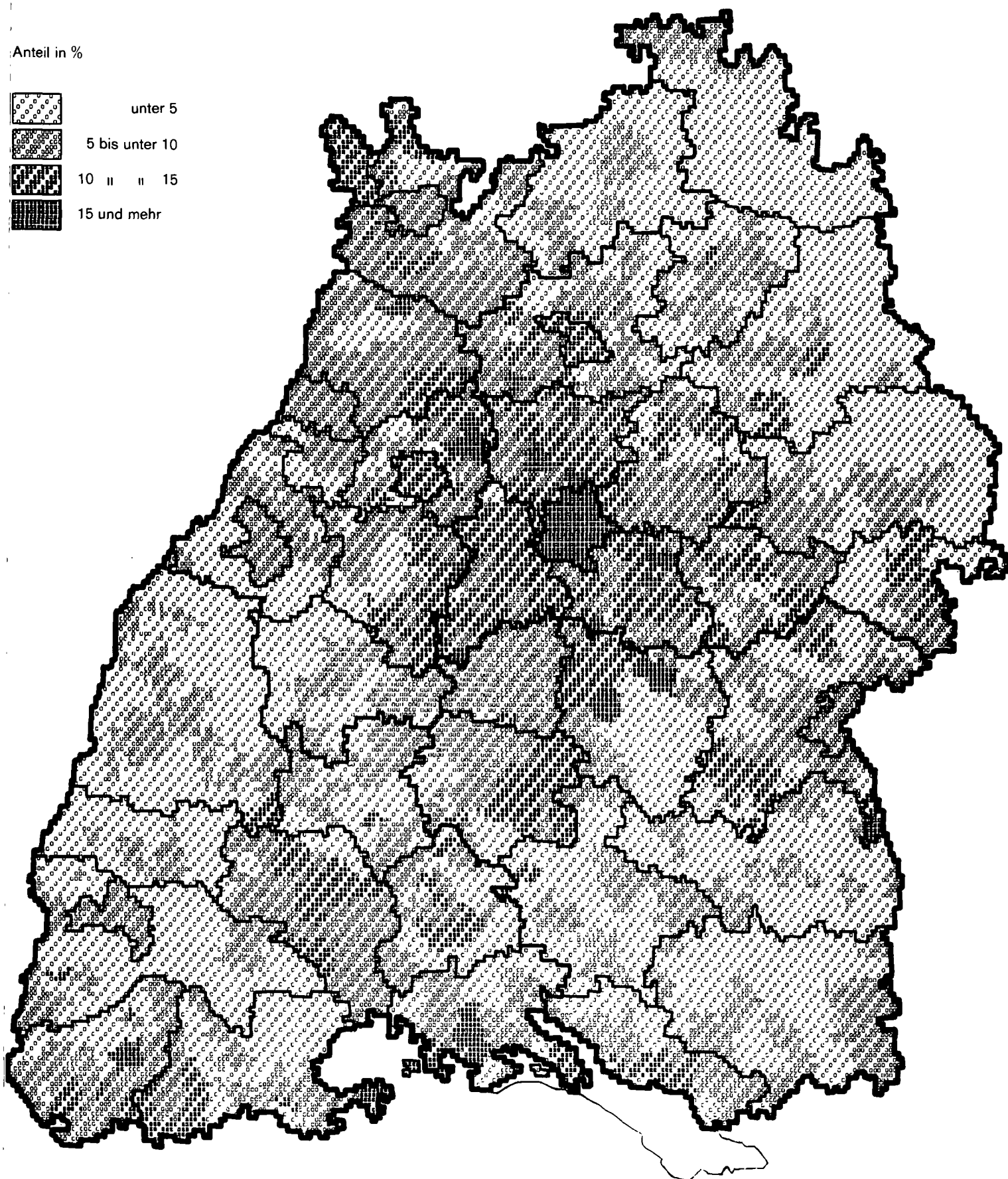
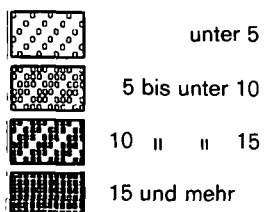

29. Deutsche und ausländische Schüler an öffentlichen und privaten Sonderschulen nach Art der Behinderung in den Regierungsbezirken am 14. September 1977

Sonderschule für ...		Deutsche und Ausländer			Darunter Ausländer					
		insgesamt	männlich	weiblich	insgesamt	männlich	weiblich	insgesamt	männlich	weiblich
		Anzahl						%		
Lernbehinderte	Stuttgart	17 125	10 054	7 071	2 868	1 523	1 345	16,7	15,1	19,0
	Karlsruhe	11 767	6 895	4 872	1 241	687	554	10,5	10,0	11,4
	Freiburg	9 771	5 868	3 903	1 038	596	442	10,6	10,2	11,3
	Tübingen	7 741	4 729	3 012	857	479	378	11,1	10,1	12,5
	BW	46 404	27 546	18 858	6 004	3 285	2 719	12,9	11,9	14,4
Geistigbehinderte	Stuttgart	3 271	1 924	1 347	187	112	75	5,7	5,8	5,6
	Karlsruhe	2 079	1 169	910	81	52	29	3,9	4,4	3,2
	Freiburg	1 690	972	718	63	37	26	3,7	3,8	3,6
	Tübingen	1 525	871	654	61	39	22	4,0	4,5	3,4
	BW	8 565	4 936	3 629	392	240	152	4,6	4,9	4,2
Blinde und Sehbehinderte	Stuttgart	137	65	72	11	4	7	8,0	6,2	9,7
	Karlsruhe	326	180	146	8	6	2	2,5	3,3	1,4
	Freiburg	150	92	58	3	2	1	2,0	2,2	1,7
	Tübingen	-	-	-	-	-	-	-	-	-
	BW	613	337	276	22	12	10	3,6	3,6	3,6
Gehörlose und Schwerhörige	Stuttgart	658	339	319	52	26	26	7,9	7,7	8,2
	Karlsruhe	309	177	132	14	5	9	4,5	2,8	6,8
	Freiburg	528	304	224	17	10	7	3,2	3,3	3,1
	Tübingen	157	91	66	11	7	4	7,0	7,7	6,1
	BW	1 652	911	741	94	48	46	5,7	5,3	6,2
Sprachbehinderte	Stuttgart	807	623	184	22	13	9	2,7	2,1	4,9
	Karlsruhe	642	464	178	10	8	2	1,6	1,7	1,1
	Freiburg	104	72	32	4	2	2	3,8	2,8	6,3
	Tübingen	271	215	56	7	6	1	2,6	2,8	1,8
	BW	1 824	1 374	450	43	29	14	2,4	2,1	3,1
Körperbehinderte	Stuttgart	728	439	289	111	73	38	15,2	16,6	13,1
	Karlsruhe	812	505	307	46	28	18	5,7	5,5	5,9
	Freiburg	174	117	57	2	1	1	1,1	0,9	1,8
	Tübingen	681	389	292	36	22	14	5,3	5,7	4,8
	BW	2 395	1 450	945	195	124	71	8,1	8,6	7,5
Im Krankenhaus befindliche Kinder und Jugendliche	Stuttgart	131	68	63	15	7	8	11,5	10,3	12,7
	Karlsruhe	385	216	169	20	12	8	5,2	5,6	4,7
	Freiburg	220	118	102	21	12	9	9,5	10,2	8,8
	Tübingen	279	144	135	37	19	18	13,3	13,2	13,3
	BW	1 015	546	469	93	50	43	9,2	9,2	9,2
Verhaltensgestörte	Stuttgart	892	608	284	54	41	13	6,1	6,7	4,6
	Karlsruhe	725	482	243	31	19	12	4,3	3,9	4,9
	Freiburg	851	533	318	35	20	15	4,1	3,8	4,7
	Tübingen	975	715	260	32	25	7	3,3	3,5	2,7
	BW	3 443	2 338	1 105	152	105	47	4,4	4,5	4,3
Zusammen	Stuttgart	23 749	14 120	9 629	3 320	1 799	1 521	14,0	12,7	15,8
	Karlsruhe	17 045	10 088	6 957	1 451	817	634	8,5	8,1	9,1
	Freiburg	13 488	8 076	5 412	1 183	680	503	8,8	8,4	9,3
	Tübingen	11 629	7 154	4 475	1 041	597	444	9,0	8,3	9,9
	BW	65 911	39 438	26 473	6 995	3 893	3 102	10,6	9,9	11,7

Ausbildung

30. Deutsche und ausländische Schüler an öffentlichen Berufsschulen¹⁾ nach dem Ausbildungsverhältnis seit dem Schuljahr 1975/76

Schuljahr	Geschlecht	Deutsche und ausländische Schüler an Berufsschulen						
		insgesamt	darunter Schüler ohne Ausbildungsvertrag		darunter			
					Jungarbeiter und Jungange- stellte mit Arbeitsvertrag		Arbeitslose Berufsschüler	
			Anzahl		%		Anzahl	
1975/76	Männlich	137 646	10 148	7,4	6 599	4,8	3 141	2,3
	Weiblich	86 939	19 030	21,9	13 743	15,8	4 254	4,9
	Zusammen	224 585	29 178	13,0	20 342	9,1	7 395	3,3
1976/77	Männlich	132 586	9 342	7,0	6 040	4,6	2 692	2,0
	Weiblich	82 779	16 128	19,5	11 243	13,6	4 099	5,0
	Zusammen	215 365	25 470	11,8	17 283	8,0	6 791	3,2
1977/78	Männlich	138 062	8 862	6,4	5 708	4,1	2 349	1,7
	Weiblich	87 231	15 289	17,5	10 727	12,3	3 771	4,3
	Zusammen	225 293	24 151	10,7	16 435	7,3	6 120	2,7
1978/79	Männlich	149 369	9 139	6,1	6 029	4,0	2 519	1,7
	Weiblich	99 134	15 795	15,9	11 201	11,3	3 982	4,0
	Zusammen	248 503	24 934	10,0	17 230	6,9	6 501	2,6

1) Ohne Sonderberufsschulen.- 2) Ohne Mithelfende Familienangehörige, Praktikanten und Ausländer in Fördermaßnahmen.

31. Ausländische Schüler an öffentlichen Berufsschulen¹⁾ nach dem Ausbildungsverhältnis und der Staatsangehörigkeit seit dem Schuljahr 1975/76

Ausländische Schüler nach der Staatsangehörigkeit	Geschlecht	Ausländische Schüler im Schuljahr ...					
		1975/76			1976/77		
		insgesamt	darunter mit Ausbildungsvertrag		insgesamt	darunter mit Ausbildungsvertrag	
		Anzahl	%		Anzahl	%	
Ausländische Schüler insgesamt	Männlich	6 411	3 744	58,4	5 335	3 065	57,5
	Weiblich	4 157	1 387	33,4	3 878	1 384	35,7
	Zusammen	10 568	5 131	48,6	9 213	4 449	48,3
davon Griechenland	Männlich	924	568	61,5	711	427	60,1
	Weiblich	781	206	26,4	677	195	28,8
	Zusammen	1 705	774	45,4	1 388	622	44,8
Italien	Männlich	1 673	898	53,7	1 408	707	50,2
	Weiblich	1 195	303	25,4	1 177	330	28,0
	Zusammen	2 868	1 201	41,9	2 585	1 037	40,1
Jugoslawien	Männlich	904	709	78,4	726	582	80,2
	Weiblich	575	321	55,8	540	338	62,6
	Zusammen	1 479	1 030	69,6	1 266	920	72,7
Portugal	Männlich	152	74	48,7	119	74	62,2
	Weiblich	107	25	23,4	100	31	31,0
	Zusammen	259	99	38,2	219	105	47,9
Spanien	Männlich	457	312	68,3	372	275	73,9
	Weiblich	290	110	37,9	243	112	46,1
	Zusammen	747	422	56,5	615	387	62,9
Türkei	Männlich	1 560	557	35,7	1 494	554	37,1
	Weiblich	885	186	21,0	880	174	19,8
	Zusammen	2 445	743	30,4	2 374	728	30,7
Sonstige	Männlich	741	626	84,5	505	446	88,3
	Weiblich	324	236	72,8	261	204	78,2
	Zusammen	1 065	862	80,9	766	650	84,9

1) Ohne Sonderberufsschulen.

Ausländische Schüler an Berufsschulen								Geschlecht	Schuljahr
Insgesamt	darunter Schüler ohne Ausbildungsvertrag		davon						
			Jungarbeiter und Jungange- stellte mit Arbeitsvertrag		Arbeitslose Berufsschüler				
	Anzahl	%	Anzahl	%	Anzahl	%			
6 411	1 424	22,2	804	12,5	620	9,7	Männlich	1975/76	
4 157	1 678	40,4	969	23,3	709	17,1	Weiblich		
10 568	3 102 ²⁾	29,4	1 773	16,8	1 329	12,6	Zusammen		
5 335	2 272	42,6	1 271	23,8	1 001	18,8	Männlich	1976/77	
3 878	2 126	54,8	1 205	31,1	921	23,7	Weiblich		
9 213	4 398 ²⁾	47,7	2 476	26,9	1 922	20,9	Zusammen		
5 371	2 234	41,6	1 336	24,9	898	16,7	Männlich	1977/78	
4 094	2 502	61,1	1 450	35,4	1 052	25,7	Weiblich		
9 465	4 736 ²⁾	50,0	2 786	29,4	1 950	20,6	Zusammen		
5 955	2 650	44,5	1 704	28,6	946	15,9	Männlich	1978/79	
4 381	2 678	61,1	1 368	31,2	1 310	29,9	Weiblich		
10 336	5 328	51,4	3 072	29,7	2 256	21,8	Zusammen		

Ausländische Schüler im Schuljahr ...						Geschlecht	Ausländische Schüler nach der Staatsangehörigkeit
1977/78			1978/79				
insgesamt	darunter mit Ausbildungsvertrag		insgesamt	darunter mit Ausbildungsvertrag			
Anzahl		%	Anzahl		%		
5 371	2 986	55,6	5 955	3 155	53,0	Männlich	Ausländische Schüler insgesamt
4 094	1 297	31,7	4 381	1 331	30,4	Weiblich	
9 465	4 283	45,3	10 336	4 486	43,4	Zusammen	
627	362	57,7	624	341	54,6	Männlich	davon Griechenland
659	171	25,9	584	150	25,7	Weiblich	
1 286	533	41,4	1 208	491	40,6	Zusammen	
1 521	743	48,8	1 657	792	47,8	Männlich	Italien
1 255	301	24,0	1 270	316	24,9	Weiblich	
2 776	1 044	37,6	2 927	1 108	37,9	Zusammen	
746	584	78,3	813	639	78,6	Männlich	Jugoslawien
501	285	56,9	505	308	61,0	Weiblich	
1 247	869	69,7	1 318	947	71,9	Zusammen	
110	54	49,1	153	75	49,0	Männlich	Portugal
94	28	29,8	118	31	26,3	Weiblich	
204	82	40,2	271	106	39,1	Zusammen	
353	259	73,4	330	230	69,7	Männlich	Spanien
235	110	46,8	240	118	49,2	Weiblich	
588	369	62,8	570	348	61,1	Zusammen	
1 523	535	35,1	1 877	622	33,1	Männlich	Türkei
1 062	183	17,2	1 401	191	13,6	Weiblich	
2 585	718	27,8	3 278	813	24,8	Zusammen	
491	449	91,4	501	456	91,0	Männlich	Sonstige
288	219	76,0	263	217	82,5	Weiblich	
779	668	85,8	764	673	88,1	Zusammen	

32. Ausländische Studierende an Universitäten nach Staatsangehörigkeit und Studienbereichen im WS 1977/78

Staatsangehörigkeit		Ins- gesamt	Davon im Studienbereich									
			Theo- logie	Medizin	Rechts- wissen- schaften	Wirt- schafts- und Sozial- wissen- schaften	Geistes- und Sprach- wissen- schaften	Kunst und Kunst- wissen- schaften	Natur- wissen- schaften	Agrar- wissen- schaften	Ingenieur- wissen- schaften	Lehr- ämter
Insgesamt	männlich	4 588	116	449	135	506	999	34	754	151	1 331	113
	weiblich	2 325	23	232	58	142	1 252	61	206	28	113	210
	Zusammen	6 913	139	681	193	648	2 251	95	960	179	1 444	323
Europa zusammen		3 375	87	362	125	334	1 026	54	429	49	654	255
darunter aus												
Belgien		26	2	1	2	2	11	1	4	-	2	1
Dänemark		14	3	1	-	1	4	1	1	-	2	1
Finnland		138	3	38	1	19	45	3	3	6	13	7
Frankreich		354	3	7	8	26	189	7	17	4	10	83
Griechenland		650	4	66	34	65	89	9	124	6	242	11
Großbritannien		270	5	8	4	12	206	3	13	-	5	14
Island		30	2	2	-	1	16	1	3	-	5	-
Italien		160	3	15	15	13	65	3	19	-	15	12
Jugoslawien		127	11	18	7	10	29	1	25	-	18	8
Luxemburg		160	2	7	1	15	32	2	19	7	61	14
Niederlande		69	1	2	7	8	25	3	9	2	4	8
Norwegen		120	2	61	-	16	12	-	8	-	19	2
Österreich		237	12	20	11	33	34	5	50	5	37	30
Portugal		31	-	-	2	1	15	-	6	-	4	3
Schweden		52	-	21	-	1	19	3	-	1	2	5
Schweiz		193	19	4	11	31	76	2	17	4	13	16
Spanien		78	2	3	1	5	37	3	14	1	8	4
Tschechoslowakei		159	4	35	9	11	38	3	22	2	16	19
Türkei		380	-	29	12	55	45	2	60	11	161	5
Ungarn		61	3	15	-	6	14	-	8	-	11	4
Afrika zusammen		464	4	54	3	60	81	-	99	54	105	4
darunter aus												
Arabische Republik		171	-	16	1	11	25	-	48	25	44	1
Ghana		31	-	4	-	10	7	-	5	1	4	-
Libyen		8	-	2	-	1	-	-	2	-	3	-
Marokko		31	-	6	1	5	9	-	3	-	7	-
Nigeria		38	-	9	-	4	5	-	11	2	7	-
Senegal		10	-	-	-	1	-	-	1	8	-	-
Sudan		14	-	1	-	3	-	-	2	3	5	-
Südafrika		22	3	2	1	3	6	-	4	1	1	1
Tunesien		20	-	4	-	2	5	-	8	-	-	1
Nord- und Südamerika zusammen		1 305	30	55	26	100	742	23	162	21	101	45
darunter aus												
Argentinien		43	-	2	-	1	19	1	14	1	5	-
Bolivien		19	-	1	-	4	5	-	3	2	4	-
Brasilien		64	1	1	2	5	29	1	12	5	8	-
Chile		82	-	3	4	16	30	1	17	4	7	-
Kanada		85	2	7	5	5	50	2	6	-	5	3
Kolumbien		28	1	1	-	3	10	-	6	-	7	-
Mexiko		38	1	1	-	2	8	2	11	1	11	1
Peru		42	-	-	1	3	16	1	14	1	6	-
USA		819	23	33	13	53	554	13	66	4	21	39
Asien zusammen		1 665	17	191	35	145	374	16	251	54	573	9
darunter aus												
Afghanistan		68	-	20	-	9	17	-	5	9	7	1
Volksrepublik China		24	-	1	-	1	21	-	-	-	1	-
Indien		98	3	8	-	10	30	1	21	3	21	1
Indonesien		289	-	30	1	8	43	-	40	4	162	1
Irak		26	-	2	-	2	3	-	7	4	8	-
Iran		213	-	24	2	28	26	1	53	8	70	1
Israel		52	1	12	3	8	17	-	2	-	9	-
Japan		173	5	3	11	18	102	9	12	1	10	2
Jordanien		82	-	33	-	9	5	-	12	2	21	-
Korea (Süd)		104	7	7	6	17	38	2	11	-	15	1
Libanon		40	-	3	-	2	4	-	11	1	19	-
Pakistan		27	-	5	-	3	3	-	10	1	5	-
Syrien		46	-	9	-	5	10	-	9	1	11	1
Taiwan		71	-	3	11	2	31	3	3	2	15	1
Thailand		19	-	3	1	3	8	-	-	-	4	-
Vietnam (Süd)		272	-	14	-	13	8	-	44	17	176	-

33. Erwerbstätige nach Wirtschaftsbereichen und der Stellung im Beruf im April 1978

Wirtschaftsbereich Stellung im Beruf	Erwerbstätige						Darunter Ausländer					
	insgesamt		männlich		weiblich		zusammen		männlich		weiblich	
	1000	%	1000	%	1000	%	1000	%	1000	%	1000	%
Nach Wirtschaftsbereichen												
Land- und Forstwirtschaft	240	6	111	4	129	8	(.)	(.)	(.)	(.)	(.)	(.)
Produzierendes Gewerbe	2 096	51	1 483	60	612	38	365	79	256	82	109	71
Handel und Verkehr	602	15	345	14	257	16	39	8	30	10	(9)	(6)
Sonstige Wirtschaftsbereiche	1 140	28	538	22	601	38	57	12	23	7	34	22
Nach der Stellung im Beruf												
Selbständige	350	9	280	11	70	4	10	2	(9)	(3)	(.)	(.)
Mithelfende Familienangehörige	175	4	24	1	151	9	(.)	(.)	(.)	(.)	(.)	(.)
Beamte	310	8	252	10	59	4	(.)	(.)	(.)	(.)	-	-
Angestellte	1 381	34	674	27	708	44	43	9	23	7	20	13
Arbeiter	1 727	42	1 163	47	564	35	406	87	277	89	129	84
Auszubildende	134	3	86	3	48	3	(.)	(.)	(.)	(.)	(.)	(.)
Erwerbstätige insgesamt												
Insgesamt	4 077	100	2 477	100	1 599	100	465	100	312	100	153	100

34. Wohnbevölkerung und Erwerbstätige nach dem Nettoeinkommen im März 1978

Einkommen von ... bis unter ... DM	Wohnbevölkerung						Darunter Ausländer					
	insgesamt		männlich		weiblich		zusammen		männlich		weiblich	
	1000	%	1000	%	1000	%	1000	%	1000	%	1000	%
Wohnbevölkerung												
Kein Einkommen und ohne Angabe	3 752	41	1 420	32	2 332	49	332	40	134	29	198	54
unter 300	211	2	52	1	160	3	(8)	(1)	(.)	(.)	(.)	(.)
300 - 600	657	7	204	5	453	10	26	3	(8)	(2)	18	5
600 - 800	451	5	96	2	355	7	33	4	(8)	(2)	25	7
800 - 1 200	1 245	14	515	12	731	15	167	20	78	17	89	24
1 200 und mehr	2 552	28	2 003	46	550	12	252	31	224	49	28	8
Sonstige	256	3	89	2	167	4	(.)	(.)	(.)	(.)	(.)	(.)
Insgesamt	9 125	100	4 379	100	4 747	100	820	100	457	100	363	100
Erwerbstätige												
Kein Einkommen und ohne Angabe	188	5	142	6	46	3	(.)	(.)	(.)	(.)	(.)	(.)
unter 300	102	2	31	1	71	4	(.)	(.)	(.)	(.)	(.)	(.)
300 - 600	374	9	127	5	247	15	16	4	(.)	(.)	12	8
600 - 800	213	5	30	1	184	11	27	6	(6)	(2)	22	14
800 - 1 200	817	20	333	13	484	30	161	35	74	24	87	57
1 200 und mehr	2 126	52	1 725	70	401	25	250	54	222	71	28	18
Sonstige	256	6	89	4	167	10	(.)	(.)	(.)	(.)	(.)	(.)
Insgesamt	4 077	100	2 477	100	1 599	100	465	100	312	100	153	100

Schaubild 13
Erwerbstätige Ausländer nach Wirtschaftsbereichen und Geschlecht

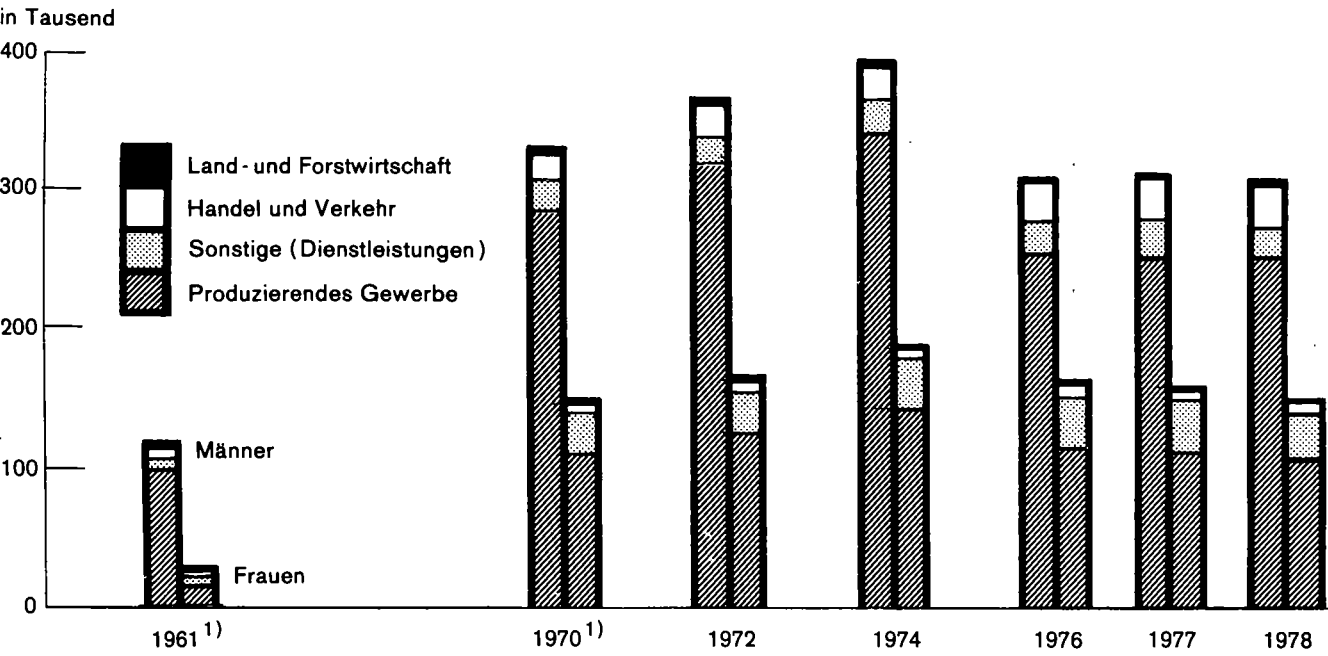

1) Ergebnisse der Volkszählung.

81 79

35. Altersspezifische Erwerbsquoten im April 1978

Alter von ... bis unter ... Jahren	Wohnbevölkerung			Darunter Ausländer		
	insgesamt	männlich	weiblich	zusammen	männlich	weiblich
15 - 25	59	61	56	67	78	57
25 - 35	77	94	61	83	97	68
35 - 45	79	98	59	90	99	74
45 - 55	75	96	56	87	98	66
55 - 65	47	71	31	71	86	(.)
65 und mehr	6	10	4	(.)	(.)	(.)
Insgesamt	46	57	35	59	70	45

36. Arbeitszeitverhältnisse im April 1978

Wöchentlich normalerweise geleistete Arbeitsstunden	Erwerbstätige			Darunter Ausländer		
	insgesamt	männlich	weiblich	zusammen	männlich	weiblich
Wirtschaftsbereiche zusammen						
01 - 19	4	1	8	(.)	(.)	(.)
20 - 39	10	2	23	4	(.)	9
40	60	66	51	78	78	78
41 - 42	6	8	4	3	4	(.)
43 und mehr	20	24	13	14	17	8
Insgesamt	100	100	100	100	100	100
Darunter im Produzierenden Gewerbe						
01 - 19	2	(.)	4	(.)	(.)	(.)
20 - 39	8	1	22	(2)	(.)	(5)
40	74	78	66	86	85	88
41 - 42	3	4	2	(3)	(3)	(.)
43 und mehr	13	17	6	8	11	(.)
Zusammen	100	100	100	100	100	100

37. Versicherungspflichtig beschäftigte Arbeitnehmer nach Geschlecht in den Stadt- und Landkreisen am 31. Dezember 1977

Kreis Region Regierungsbezirk Land	Versicherungspflichtig beschäftigte Arbeitnehmer			Darunter Ausländer					
	insgesamt	männlich	weiblich	zusammen	männlich	weiblich	zusammen	männlich	weiblich
	Anzahl						%		
Stadtkreis Stuttgart, Landeshauptstadt	356 233	218 461	137 772	63 678	43 265	20 413	17,8	19,8	14,8
Landkreise									
Böblingen	110 618	72 162	38 456	23 783	17 839	5 944	21,5	24,7	15,4
Esslingen	156 468	96 230	60 238	32 978	22 506	10 472	21,0	23,3	17,3
Göppingen	78 268	47 339	30 929	11 845	8 076	3 769	15,1	17,0	12,1
Ludwigsburg	129 727	77 779	51 948	26 059	17 665	8 394	20,0	22,7	16,1
Rems-Murr-Kreis	106 022	63 458	42 564	19 540	12 552	6 988	18,4	19,7	16,4
Region Mittlerer Neckar	937 336	575 429	361 907	177 883	121 903	55 980	18,9	21,1	15,4
Stadtkreis Heilbronn	57 432	34 934	22 498	5 611	3 646	1 965	9,7	10,4	8,7
Landkreise									
Heilbronn	58 706	38 454	20 252	8 055	5 990	2 065	13,7	15,5	10,1
Hohenlohekreis	25 765	15 882	9 883	2 403	1 325	1 078	9,3	8,3	10,9
Schwäbisch Hall	43 332	26 027	17 305	3 019	1 944	1 075	6,9	7,4	6,2
Main-Tauber-Kreis	34 489	21 105	13 384	1 752	1 137	615	5,0	5,3	4,5
Region Franken	219 724	136 402	83 322	20 840	14 042	6 798	9,4	10,2	8,1
Landkreise									
Heidenheim	44 679	27 340	17 339	5 336	3 483	1 853	11,9	12,7	10,6
Ostalbkreis	87 946	54 327	33 619	7 973	5 595	2 378	9,0	10,2	7,0
Region Ostwürttemberg	132 625	81 667	50 958	13 309	9 078	4 231	10,0	11,1	8,3
Regierungsbezirk Stuttgart	1 289 685	793 498	496 187	212 032	145 023	67 009	16,4	18,2	13,5
Stadtkreise									
Baden-Baden	21 584	11 805	9 779	2 268	1 356	912	10,5	11,4	9,3
Karlsruhe	138 381	82 055	56 326	13 933	9 358	4 575	10,0	11,4	8,1
Landkreise									
Karlsruhe	91 252	56 445	34 807	11 240	7 448	3 792	12,3	13,1	10,8
Rastatt	60 389	39 665	20 724	8 242	5 787	2 455	13,6	14,5	11,8
Region Mittlerer Oberrhein	311 606	189 970	121 636	35 683	23 949	11 734	11,4	12,6	9,6
Stadtkreise									
Heidelberg	61 727	33 010	28 717	5 573	3 170	2 403	9,0	9,6	8,3
Mannheim	172 916	115 400	57 516	19 752	15 424	4 328	11,4	13,3	7,5
Landkreise									
Neckar-Odenwald-Kreis	34 212	20 735	13 477	2 344	1 434	910	6,8	6,9	6,7
Rhein-Neckar-Kreis	110 960	69 336	41 624	13 198	9 550	3 648	11,8	13,7	8,7
Region Unterer Neckar	379 815	238 481	141 334	40 867	29 578	11 289	10,7	12,4	7,9
Stadtkreis Pforzheim	59 934	31 115	28 819	7 264	4 262	3 002	12,1	13,6	10,4
Landkreise									
Calw	35 565	19 045	16 520	5 898	3 225	2 673	16,5	16,9	16,1
Enzkreis	40 903	24 360	16 543	7 709	5 209	2 500	18,8	21,3	15,1
Freudenstadt	29 929	17 288	12 641	2 822	1 860	962	9,4	10,7	7,6
Region Nordschwarzwald	166 331	91 808	74 523	23 693	14 556	9 137	14,2	15,8	12,2
Regierungsbezirk Karlsruhe	857 752	520 259	337 493	100 243	68 083	32 160	11,6	13,0	9,5
Stadtkreis Freiburg im Breisgau	79 076	44 188	34 888	6 933	4 014	2 919	8,7	9,0	8,3
Landkreise									
Breisgau-Hochschwarzwald	40 370	23 983	16 387	4 616	2 722	1 894	11,4	11,3	11,5
Emmendingen	31 071	17 963	13 108	2 219	1 445	774	7,1	8,0	5,9
Ortenaukreis	115 054	70 230	44 824	10 171	6 987	3 184	8,8	9,9	7,1
Region Südl. Oberrhein	265 571	156 364	109 207	23 939	15 168	8 771	9,0	9,7	8,0
Landkreise									
Rottweil	42 071	24 590	17 481	4 320	2 575	1 745	10,2	10,4	9,9
Schwarzwald-Baar-Kreis	76 181	43 902	32 279	12 215	6 895	5 320	16,0	15,7	16,4
Tuttlingen	38 673	22 406	16 267	4 818	3 025	1 793	12,4	13,5	11,0
Region Schwarzwald-Baar-Heuberg	156 925	90 898	66 027	21 353	12 495	8 858	13,6	13,7	13,4
Landkreise									
Konstanz	69 656	41 420	28 236	9 852	6 564	3 288	14,1	15,8	11,6
Lörrach	58 942	36 849	22 093	7 514	5 429	2 085	12,7	14,7	9,4
Waldshut	39 770	24 196	15 574	5 109	3 430	1 679	12,8	14,1	10,7
Region Hochrhein-Bodensee	168 368	102 465	65 903	22 475	15 423	7 052	13,3	15,0	10,7
Regierungsbezirk Freiburg	590 864	349 727	241 137	67 767	43 086	24 681	11,4	12,3	10,2
Landkreise									
Reutlingen	84 638	48 430	36 208	12 267	7 276	4 991	14,4	15,0	13,7
Tübingen	49 368	25 600	23 768	7 013	4 084	2 929	14,2	15,9	12,3
Zollernalbkreis	68 424	35 794	32 630	7 541	4 376	3 165	11,0	12,2	9,6
Region Neckar-Alb	202 430	109 824	92 606	26 821	15 736	11 085	13,2	14,3	11,9
Stadtkreis Ulm	74 225	47 987	26 238	10 245	8 037	2 208	13,8	16,7	8,4
Landkreise									
Alb-Donau-Kreis	31 620	19 562	12 058	4 516	2 948	1 568	14,2	15,0	13,0
Biberach	43 052	26 686	16 366	2 861	1 951	910	6,6	7,3	5,5
Region Donau-Ilter ¹⁾	148 897	94 235	54 662	17 622	12 936	4 686	11,8	13,7	8,5
Landkreise									
Bodenseekreis	50 751	32 125	18 626	7 258	5 006	2 252	14,3	15,5	12,0
Ravensburg	66 989	40 548	26 441	6 916	4 720	2 196	10,3	11,6	8,3
Sigmaringen	33 636	20 403	13 233	3 365	2 308	1 057	10,0	11,3	7,9
Region Bodensee-Oberschwaben	151 376	93 076	58 300	17 539	12 034	5 505	11,5	12,9	9,4
Regierungsbezirk Tübingen	502 703	297 135	205 568	61 982	40 706	21 276	12,3	13,6	10,3
Baden-Württemberg	3 241 004	1 960 619	1 280 385	442 024	296 898	145 126	13,6	15,1	11,3

1) Soweit Land Baden-Württemberg.

Erwerbstätigkeit und Beschäftigung
**38. Versicherungspflichtig beschäftigte ausländische Arbeitnehmer nach Wirtschaftsabteilungen in den Stadt- und Landkreisen
am 31. Dezember 1977**

Kreis Region Regierungsbezirk Land	Ins- gesamt	Davon in der Wirtschaftsabteilung									
		Land- und Forstwirt- schaft, Tierhal- tung und Fischerei	Energie- wirtschaft und Wasserver- sorgung, Bergbau	Verar- beitendes Gewerbe (ohne Bau- gewerbe)	Bau- gewerbe	Handel	Verkehr und Nach- richten- über- mittlung	Kredit- institute und Ver- siche- rungs- gewerbe	Dienstlei- stungen, soweit an- derweitig nicht genannt	Organisa- tionen ohne Erwerbs- charakter und private Haushalte	Gebiets- körper- schaften u. Sozial- versiche- rung
Stadtkreis Stuttgart, Landeshauptstadt	63 678	305	295	33 177	8 619	5 650	2 852	997	8 608	861	2 314
Landkreise											
Böblingen	23 783	110	10	18 724	2 138	824	243	56	1 241	37	400
Esslingen	32 978	190	30	25 205	3 195	1 391	614	50	1 717	42	544
Göppingen	11 845	81	4	8 914	1 344	361	187	27	749	24	154
Ludwigsburg	26 059	208	24	18 218	3 091	1 193	1 050	111	1 751	22	391
Rems-Murr-Kreis	19 540	204	10	14 539	2 458	786	183	21	1 193	29	117
Region Mittlerer Neckar	177 883	1 098	373	118 777	20 845	10 205	5 129	1 262	15 259	1 015	3 920
Stadtkreis Heilbronn	5 611	31	20	3 104	836	455	414	19	556	8	168
Landkreise											
Heilbronn	8 055	81	58	6 549	685	190	57	2	348	50	35
Hohenlohekreis	2 403	22	-	2 039	174	49	8	-	101	4	6
Schwäbisch Hall	3 019	16	-	2 141	439	75	37	57	196	3	55
Main-Tauber-Kreis	1 752	10	2	992	334	44	8	5	289	6	62
Region Franken	20 840	160	80	14 825	2 468	813	524	83	1 490	71	326
Landkreise											
Heidenheim	5 336	14	3	4 400	455	94	45	1	295	8	21
Ostalbkreis	7 973	89	6	6 221	806	190	69	5	469	12	106
Region Ostwürttemberg	13 309	103	9	10 621	1 261	284	114	6	764	20	127
Regierungsbezirk Stuttgart	212 032	1 361	462	144 223	24 574	11 302	5 767	1 351	17 513	1 106	4 373
Stadtkreise											
Baden-Baden	2 268	61	5	501	383	74	18	32	832	16	346
Karlsruhe	13 933	68	34	7 009	2 138	994	578	145	2 307	131	529
Landkreise											
Karlsruhe	11 240	45	6	8 071	1 441	493	117	9	1 007	4	47
Rastatt	8 242	111	13	5 958	1 153	187	98	10	392	17	303
Region Mittlerer Oberrhein	35 683	285	58	21 539	5 115	1 748	811	196	4 538	168	1 225
Stadtkreise											
Heidelberg	5 573	21	9	2 120	465	294	72	19	1 957	90	526
Mannheim	19 752	62	57	11 153	2 180	1 403	854	107	2 643	52	1 241
Landkreise											
Neckar-Odenwald-Kreis	2 344	9	2	1 663	428	42	12	2	153	2	31
Rhein-Neckar-Kreis	13 198	118	11	9 414	1 972	439	183	11	846	24	180
Region Unterer Neckar	40 867	210	79	24 350	5 045	2 178	1 121	139	5 599	168	1 978
Stadtkreis Pforzheim	7 264	42	34	4 548	1 186	596	31	18	727	12	70
Landkreise											
Calw	5 898	209	9	3 480	813	153	43	1	1 101	15	74
Enzkreis	7 709	55	3	6 314	657	118	133	1	396	6	26
Freudenstadt	2 822	34	-	1 651	382	73	64	2	570	1	45
Region Nordschwarzwald	23 693	340	46	15 993	3 038	940	271	22	2 794	34	215
Regierungsbezirk Karlsruhe	100 243	835	183	61 882	13 198	4 866	2 203	357	12 931	370	3 418
Stadtkreis Freiburg im Breisgau	6 933	28	21	2 399	1 101	673	116	45	1 877	216	457
Landkreise											
Breisgau-Hochschwarzwald	4 616	56	9	2 960	520	157	51	7	800	9	47
Emmendingen	2 219	13	2	1 700	248	34	7	3	189	6	17
Ortenaukreis	10 171	57	11	6 878	915	606	228	18	843	16	599
Region Südllicher Oberrhein	23 939	154	43	13 937	2 784	1 470	402	73	3 709	247	1 120
Landkreise											
Rottweil	4 320	20	2	3 612	337	78	38	5	184	7	37
Schwarzwald-Baar-Kreis	12 215	27	13	9 762	1 062	237	106	19	815	8	166
Tuttlingen	4 818	30	1	3 774	514	116	25	2	297	12	47
Region Schwarzwald-Baar-Heuberg	21 353	77	16	17 148	1 913	431	169	26	1 296	27	250
Landkreise											
Konstanz	9 852	83	6	6 640	979	500	218	28	1 172	41	185
Lörrach	7 514	19	11	5 100	923	306	364	14	612	14	151
Waldshut	5 109	8	21	3 693	685	114	19	5	506	16	42
Region Hochrhein-Bodensee	22 475	110	38	15 433	2 587	920	601	47	2 290	71	378
Regierungsbezirk Freiburg	67 767	341	97	46 518	7 284	2 821	1 172	146	7 295	345	1 748
Landkreise											
Reutlingen	12 267	81	15	9 300	1 425	371	157	19	804	8	87
Tübingen	7 013	61	8	4 153	709	205	151	13	1 374	121	218
Zollernalbkreis	7 541	161	3	6 002	823	113	58	7	290	5	79
Region Neckar-Alb	26 821	303	26	19 455	2 957	689	366	39	2 468	134	384
Stadtkreis Ulm	10 245	33	26	7 034	1 133	490	403	23	946	24	133
Landkreise											
Alb-Donau-Kreis	4 516	15	-	3 576	592	72	18	4	193	12	34
Biberach	2 861	33	5	2 119	335	63	37	6	226	12	25
Region Donau-Iller ¹⁾	17 622	81	31	12 729	2 060	625	458	33	1 365	48	192
Landkreise											
Bodenseekreis	7 258	64	5	5 224	827	181	70	8	669	5	205
Ravensburg	6 916	52	4	5 079	632	211	77	23	745	22	71
Sigmaringen	3 365	122	-	2 370	522	71	16	5	192	9	58
Region Bodensee-Oberschwaben	17 539	238	9	12 673	1 981	463	163	36	1 606	36	334
Regierungsbezirk Tübingen	61 982	622	66	44 857	6 998	1 777	987	108	5 439	218	910
Baden-Württemberg	442 024	3 159	808	297 480	52 054	20 766	10 129	1 962	43 178	2 039	10 449

1) Soweit Land Baden-Württemberg.

39. Versicherungspflichtig beschäftigte Arbeitnehmer nach Wirtschaftsbereichen/-abteilungen, Arbeitern/Ängestellten und Geschlecht am 31. Dezember 1977

Wirtschaftsbereich Wirtschaftsabteilung Arbeiter/Ängestellte ¹⁾	Versicherungspflichtig beschäftigte Arbeitnehmer			Darunter Ausländer					
	insgesamt	männlich	weiblich	zusammen	männlich	weiblich	zusammen	männlich	weiblich
	Anzahl						%		
Land- und Forstwirtschaft, Tierhaltung und Fischerei	26 675	19 471	7 204	3 159	2 694	465	11,8	13,8	6,5
davon									
Arbeiter	24 046	18 274	5 772	3 117	2 670	447	13,0	14,6	7,7
Ängestellte	2 629	1 197	1 432	42	24	18	1,6	2,0	1,3
Produzierendes Gewerbe	1 928 053	1 367 971	560 082	350 342	249 122	101 220	18,2	18,2	18,1
davon									
Arbeiter	1 391 864	1 034 530	357 334	337 921	240 989	96 932	24,3	23,3	27,1
Ängestellte	536 189	333 441	202 748	12 421	8 133	4 288	2,3	2,4	2,1
davon									
Energiewirtschaft und Wasser- versorgung, Bergbau	30 236	25 406	4 830	808	683	125	2,7	2,7	2,6
davon									
Arbeiter	17 207	15 919	1 288	704	620	84	4,1	3,9	6,5
Ängestellte	13 029	9 478	3 542	104	63	41	0,8	0,7	1,2
Verarbeitendes Gewerbe	1 655 481	1 119 447	536 034	297 480	196 936	100 544	18,0	17,6	18,8
davon									
Arbeiter	1 171 004	817 479	353 525	285 830	189 345	96 485	24,4	23,2	27,3
Ängestellte	484 477	301 968	182 509	11 650	7 591	4 059	2,4	2,5	2,2
Baugewerbe	242 336	223 118	19 218	52 054	51 503	551	21,5	23,1	2,9
davon									
Arbeiter	203 653	201 132	2 521	51 387	51 024	363	25,2	25,4	14,4
Ängestellte	38 683	21 986	16 697	667	479	188	1,7	2,2	1,1
Handel und Verkehr	495 514	259 671	235 843	30 895	21 735	9 160	6,2	8,4	3,9
davon									
Arbeiter	194 498	143 945	50 553	23 984	18 899	5 085	12,3	13,1	10,1
Ängestellte	301 016	115 726	185 290	6 911	2 836	4 075	2,3	2,5	2,2
davon									
Handel	385 754	178 967	206 787	20 766	12 637	8 129	5,4	7,1	3,9
davon									
Arbeiter	114 499	77 370	37 129	14 581	10 165	4 416	12,7	13,1	11,9
Ängestellte	271 255	101 597	169 658	6 185	2 472	3 713	2,3	2,4	2,2
Verkehr und Nachrichten- Übermittlung	109 760	80 704	29 056	10 129	9 098	1 031	9,2	11,3	3,5
davon									
Arbeiter	79 999	66 575	13 424	9 403	8 734	669	11,8	13,1	5,0
Ängestellte	29 761	14 129	15 632	726	364	362	2,4	2,6	2,3
Sonstige (Dienstleistungen)	790 762	313 506	477 256	57 628	23 347	34 281	7,3	7,4	7,2
davon									
Arbeiter	268 095	120 020	148 075	40 257	15 838	24 419	15,0	13,2	16,5
Ängestellte	522 667	193 486	329 181	17 371	7 509	9 862	3,3	3,9	3,0
davon									
Kreditinstitute und Versicherungsgewerbe	110 008	53 397	56 611	1 962	679	1 283	1,8	1,3	2,3
davon									
Arbeiter	7 133	2 667	4 466	526	147	379	7,4	5,5	8,5
Ängestellte	102 875	50 730	52 145	1 436	532	904	1,4	1,0	1,7
Dienstleistungen, soweit anderweitig nicht genannt	448 168	145 702	302 466	43 178	15 184	27 994	9,6	10,4	9,3
davon									
Arbeiter	172 682	60 564	112 118	31 523	10 307	21 216	18,3	17,0	18,9
Ängestellte	275 486	85 138	190 348	11 655	4 877	6 778	4,2	5,7	3,6
Organisationen ohne Erwerbs- charakter, private Haushalte	44 256	14 090	30 166	2 039	587	1 452	4,6	4,2	4,8
davon									
Arbeiter	13 394	3 711	9 683	1 116	209	907	8,3	5,6	9,4
Ängestellte	30 862	10 379	20 483	923	378	545	3,0	3,6	2,7
Gebietskörperschaften und Sozialversicherung	188 330	100 317	88 013	10 449	6 897	3 552	5,5	6,9	4,0
davon									
Arbeiter	74 886	53 078	21 808	7 092	5 175	1 917	9,5	9,7	8,8
Ängestellte	113 444	47 239	66 205	3 357	1 722	1 635	3,0	3,6	2,5
Insgesamt	3 241 004	1 960 619	1 280 385	442 024	296 898	145 126	13,6	15,1	11,3
davon									
Arbeiter	1 878 503	1 316 769	561 734	405 279	278 396	126 883	21,6	21,1	22,6
Ängestellte	1 362 501	643 850	718 651	36 745	18 502	18 243	2,7	2,9	2,5

1) Einschließlich Auszubildende.

Erwerbstätigkeit und Beschäftigung
**40. Versicherungspflichtig beschäftigte ausländische Arbeitnehmer nach Staatsangehörigkeit, Wirtschaftsbereichen /
-abteilungen und Geschlecht am 31. Dezember 1977**

Staatsangehörigkeit	Geschlecht	Insgesamt	Davon im Wirtschaftsbereich/in der Wirtschaftsabteilung					
			Land- und Forstwirtschaft, Tier- haltung und Fischerei	Energie- wirtschaft und Wasser- versorgung, Bergbau	Verar- beitendes Gewerbe (ohne Bau- gewerbe)	Baugewerbe	Produ- zierendes Gewerbe	Handel
Europa zusammen (ohne Deutschland)	Männlich	285 410	2 608	642	191 175	50 631	242 448	11 751
	Weiblich	140 506	453	117	99 460	530	100 107	7 687
	Zusammen	425 916	3 061	759	290 635	51 161	342 555	19 438
EG-Länder zusammen (ohne Deutschland)	Männlich	83 427	910	241	52 294	14 982	67 517	4 006
	Weiblich	35 013	81	22	25 451	139	25 612	2 180
	Zusammen	118 440	991	263	77 745	15 121	93 129	6 186
davon								
Belgien	Männlich	307	3	-	154	18	172	32
	Weiblich	215	-	-	68	2	70	44
	Zusammen	522	3	-	222	20	242	76
Dänemark	Männlich	114	-	-	56	5	61	18
	Weiblich	114	-	-	28	-	28	25
	Zusammen	228	-	-	84	5	89	43
Frankreich	Männlich	10 185	49	19	5 824	1 269	7 112	695
	Weiblich	6 377	13	6	3 878	27	3 911	621
	Zusammen	16 562	62	25	9 702	1 296	11 023	1 316
Großbritannien und Nordirland	Männlich	1 378	15	2	581	83	666	93
	Weiblich	899	2	-	216	3	219	53
	Zusammen	2 277	17	2	797	86	885	146
Irland	Männlich	83	3	1	32	5	38	3
	Weiblich	70	-	1	11	1	13	5
	Zusammen	153	3	2	43	6	51	8
Italien	Männlich	70 045	819	212	44 985	13 467	58 664	3 016
	Weiblich	26 690	62	15	21 085	96	21 196	1 316
	Zusammen	96 735	881	227	66 070	13 563	79 860	4 332
Luxemburg	Männlich	88	-	-	36	5	41	9
	Weiblich	44	-	-	7	1	8	9
	Zusammen	132	-	-	43	6	49	18
Niederlande	Männlich	1 227	21	7	626	130	763	140
	Weiblich	604	4	-	158	9	167	107
	Zusammen	1 831	25	7	784	139	930	247
Nicht-EG-Länder zusammen (Europa)	Männlich	201 983	1 698	401	138 881	35 649	174 931	7 745
	Weiblich	105 493	372	95	74 009	391	74 495	5 507
	Zusammen	307 476	2 070	496	212 890	36 040	249 426	13 252
davon								
Griechenland	Männlich	22 820	28	63	19 028	972	20 063	950
	Weiblich	17 985	16	14	14 738	17	14 769	577
	Zusammen	40 805	44	77	33 766	989	34 832	1 527
Jugoslawien	Männlich	74 456	893	105	44 739	20 063	64 907	3 052
	Weiblich	46 277	140	41	30 100	208	30 349	2 499
	Zusammen	120 733	1 033	146	74 839	20 271	95 256	5 551
Österreich	Männlich	8 500	174	65	4 630	917	5 612	934
	Weiblich	4 032	12	12	1 440	47	1 499	695
	Zusammen	12 532	186	77	6 070	964	7 111	1 629
Portugal	Männlich	6 999	82	7	5 403	685	6 095	179
	Weiblich	3 675	23	1	2 639	10	2 650	172
	Zusammen	10 674	105	8	8 042	695	8 745	351
Schweiz	Männlich	1 077	13	24	537	61	622	91
	Weiblich	896	3	3	236	13	252	164
	Zusammen	1 973	16	27	773	74	874	255
Spanien	Männlich	11 645	109	30	8 412	921	9 363	514
	Weiblich	5 748	15	11	3 946	28	3 985	354
	Zusammen	17 393	124	41	12 358	949	13 348	868
Tschechoslowakei	Männlich	1 349	3	7	780	69	856	96
	Weiblich	838	1	3	365	8	376	71
	Zusammen	2 187	4	10	1 145	77	1 232	167
Türkei	Männlich	72 094	365	81	53 716	11 701	65 498	1 693
	Weiblich	24 005	158	6	19 735	42	19 783	711
	Zusammen	96 099	523	87	73 451	11 743	85 281	2 404
Ungarn	Männlich	1 278	5	8	743	124	875	104
	Weiblich	694	1	2	335	6	343	96
	Zusammen	1 972	6	10	1 078	130	1 218	200
Übriges Europa	Männlich	1 765	26	11	893	136	1 040	132
	Weiblich	1 343	3	2	475	12	489	168
	Zusammen	3 108	29	13	1 368	148	1 529	300

Erwerbstätigkeit und Beschäftigung

Davon im Wirtschaftsbereich/in der Wirtschaftsabteilung							Geschlecht	Staatsangehörigkeit
Verkehr und Nachrichten- übermittlung	Handel und Verkehr	Kredit- institute und Ver- sicherungs- gewerbe	Dienst- leistungen, soweit anderweitig nicht genannt	Organisationen ohne Erwerbs- charakter und private Haushalte	Gebiets- körper- schaften und Sozial- versicherung	Sonstige (Dienst- leistungen)		
8 809	20 560	581	13 029	489	5 695	19 794	Männlich	Europa zusammen
961	8 648	1 193	25 723	1 317	3 065	31 298	Weiblich	(ohne Deutschland)
9 770	29 208	1 774	38 752	1 806	8 760	51 092	Zusammen	
2 895	6 901	202	4 894	165	2 838	8 099	Männlich	EG-Länder zusammen
326	2 506	238	5 064	281	1 231	6 814	Weiblich	(ohne Deutschland)
3 221	9 407	440	9 958	446	4 069	14 913	Zusammen	
17	49	9	60	1	13	83	Männlich	davon
6	50	5	72	3	15	95	Weiblich	Belgien
23	99	14	132	4	28	178	Zusammen	
4	22	-	24	1	6	31	Männlich	Dänemark
1	26	4	39	6	11	60	Weiblich	
5	48	4	63	7	17	91	Zusammen	
264	959	52	786	24	1 203	2 065	Männlich	Frankreich
69	690	79	1 070	52	562	1 763	Weiblich	
333	1 649	131	1 856	76	1 765	3 828	Zusammen	
27	120	6	371	7	193	577	Männlich	Großbritannien und
11	64	12	393	20	189	614	Weiblich	Nordirland
38	184	18	764	27	382	1 191	Zusammen	
3	6	1	21	1	13	36	Männlich	Irland
2	7	-	33	1	16	50	Weiblich	
5	13	1	54	2	29	86	Zusammen	
2 532	5 548	116	3 418	121	1 359	5 014	Männlich	Italien
222	1 538	120	3 197	178	399	3 894	Weiblich	
2 754	7 086	236	6 615	299	1 758	8 908	Zusammen	
3	12	-	26	-	9	35	Männlich	Luxemburg
-	9	-	21	3	3	27	Weiblich	
3	21	-	47	3	12	62	Zusammen	
45	185	18	188	10	42	258	Männlich	Niederlande
15	122	18	239	18	36	311	Weiblich	
60	307	36	427	28	78	569	Zusammen	
5 914	13 659	379	8 135	324	2 857	11 695	Männlich	Nicht-EG-Länder
635	6 142	955	20 659	1 036	1 834	24 484	Weiblich	zusammen (Europa)
6 549	19 801	1 334	28 794	1 360	4 691	36 179	Zusammen	
383	1 313	36	986	33	361	1 416	Männlich	davon
58	635	83	2 118	88	276	2 565	Weiblich	Griechenland
421	1 948	119	3 104	121	637	3 981	Zusammen	
2 127	5 179	79	2 700	82	616	3 477	Männlich	Jugoslawien
198	2 697	444	11 411	518	718	13 091	Weiblich	
2 325	7 876	523	14 111	600	1 334	16 568	Zusammen	
378	1 312	127	1 013	52	210	1 402	Männlich	Österreich
88	783	143	1 285	111	199	1 738	Weiblich	
466	2 095	270	2 298	163	409	3 140	Zusammen	
259	438	15	277	12	80	384	Männlich	Portugal
61	233	18	674	29	48	769	Weiblich	
320	671	33	951	41	128	1 153	Zusammen	
46	137	11	227	29	38	305	Männlich	Schweiz
24	188	30	354	32	37	453	Weiblich	
70	325	41	581	61	75	758	Zusammen	
806	1 320	44	577	27	205	853	Männlich	Spanien
99	453	69	980	89	157	1 295	Weiblich	
905	1 773	113	1 557	116	362	2 148	Zusammen	
33	129	9	245	12	95	361	Männlich	Tschechoslowakei
8	79	28	296	22	36	382	Weiblich	
41	208	37	541	34	131	743	Zusammen	
1 826	3 519	34	1 615	43	1 020	2 712	Männlich	Türkei
66	777	73	2 833	113	268	3 287	Weiblich	
1 892	4 296	107	4 448	156	1 288	5 999	Zusammen	
34	138	10	174	11	65	260	Männlich	Ungarn
8	104	21	189	11	25	246	Weiblich	
42	242	31	363	22	90	506	Zusammen	
42	174	14	321	23	167	525	Männlich	Übriges Europa
25	193	46	519	23	70	658	Weiblich	
67	367	60	840	46	237	1 183	Zusammen	

Erwerbstätigkeit und Beschäftigung

Noch: 40. Versicherungspflichtig beschäftigte ausländische Arbeitnehmer nach Staatsangehörigkeit, Wirtschaftsbereichen / -abteilungen und Geschlecht am 31. Dezember 1977

Staatsangehörigkeit	Geschlecht	Insgesamt	Davon im Wirtschaftsbereich/in der Wirtschaftsabteilung					
			Land- und Forstwirtschaft, Tierhaltung und Fischerei	Energie-wirtschaft und Wasser-versorgung, Bergbau	Verar-beitendes Gewerbe (ohne Bau-gewerbe)	Baugeverbe	Produ-zierendes Gewerbe	Handel
Afrika zusammen	Männlich	2 381	28	3	1 250	275	1 528	154
	Weiblich	301	1	-	100	1	101	22
	Zusammen	2 682	29	3	1 350	276	1 629	176
darunter								
Ägypten	Männlich	303	-	-	157	8	165	35
	Weiblich	33	-	-	5	-	5	5
	Zusammen	336	-	-	162	8	170	40
Algerien	Männlich	240	2	-	140	40	180	12
	Weiblich	11	-	-	2	-	2	2
	Zusammen	251	2	-	142	40	182	14
Marokko	Männlich	440	11	1	172	109	282	30
	Weiblich	46	1	-	20	1	21	1
	Zusammen	486	12	1	192	110	303	31
Nord- und Südamerika zusammen	Männlich	2 220	8	6	1 135	117	1 258	224
	Weiblich	1 395	4	1	365	7	373	197
	Zusammen	3 615	12	7	1 500	124	1 631	421
darunter								
Argentinien	Männlich	85	-	-	43	7	50	11
	Weiblich	52	-	-	20	-	20	5
	Zusammen	137	-	-	63	7	70	16
Brasilien	Männlich	109	-	1	77	3	81	9
	Weiblich	82	-	1	25	-	26	8
	Zusammen	191	-	2	102	3	107	17
Kanada	Männlich	188	1	-	93	16	109	15
	Weiblich	197	-	-	51	3	54	28
	Zusammen	385	1	-	144	19	163	43
USA	Männlich	1 406	4	5	688	74	767	154
	Weiblich	768	3	-	200	3	203	99
	Zusammen	2 174	7	5	888	77	970	253
Asien zusammen	Männlich	3 285	28	11	1 733	150	1 894	234
	Weiblich	1 577	1	1	112	2	115	41
	Zusammen	4 862	29	12	1 845	152	2 009	275
darunter								
China	Männlich	76	-	-	11	-	11	2
	Weiblich	53	-	-	2	-	2	2
	Zusammen	129	-	-	13	-	13	4
Indien	Männlich	549	8	1	311	9	321	23
	Weiblich	293	-	-	16	-	16	1
	Zusammen	842	8	1	327	9	337	24
Indonesien	Männlich	111	-	-	53	4	57	8
	Weiblich	66	-	1	8	-	9	6
	Zusammen	177	-	1	61	4	66	14
Israel	Männlich	169	2	-	59	2	61	17
	Weiblich	43	-	-	13	1	14	5
	Zusammen	212	2	-	72	3	75	22
Japan	Männlich	112	-	-	39	1	40	12
	Weiblich	35	-	-	2	-	2	2
	Zusammen	147	-	-	41	1	42	14
Jordanien	Männlich	598	2	3	398	34	435	58
	Weiblich	16	-	-	11	-	11	1
	Zusammen	614	2	3	409	34	446	59
Pakistan	Männlich	634	12	1	399	63	463	22
	Weiblich	7	-	-	4	-	4	1
	Zusammen	641	12	1	403	63	467	23
Persien/Iran	Männlich	238	-	4	83	4	91	33
	Weiblich	37	-	-	6	-	6	4
	Zusammen	275	-	4	89	4	97	37
Australien und Ozeanien	Männlich	152	-	2	55	12	69	9
	Weiblich	116	1	-	26	-	26	16
	Zusammen	268	1	2	81	12	95	25
Staatenlosigkeit und ungeklärte Staatsangehörigkeit	Männlich	3 450	22	19	1 588	318	1 925	265
	Weiblich	1 231	5	6	481	11	498	166
	Zusammen	4 681	27	25	2 069	329	2 423	431
Insgesamt	Männlich	296 898	2 694	683	196 936	51 503	249 122	12 637
	Weiblich	145 126	465	125	100 544	551	101 220	8 129
	Zusammen	442 024	3 159	808	297 480	52 054	350 342	20 766

Erwerbstätigkeit und Beschäftigung

Davon im Wirtschaftsbereich/in der Wirtschaftsabteilung							Geschlecht	Staatsangehörigkeit
Verkehr und Nachrichtenübermittlung	Handel und Verkehr	Kreditinstitute und Versicherungs-gewerbe	Dienstleistungen, soweit anderweitig nicht genannt	Organisationen ohne Erwerbscharakter und private Haushalte	Gebietskörperschaften und Sozialversicherung	Sonstige (Dienstleistungen)		
34	188	9	499	8	121	637	Männlich	Afrika zusammen
4	26	2	138	4	29	173	Weiblich	
38	214	11	637	12	150	810	Zusammen	
6	41	2	85	1	9	97	Männlich	darunter
1	6	-	18	-	4	22	Weiblich	Ägypten
7	47	2	103	1	13	119	Zusammen	
8	20	3	18	-	17	38	Männlich	Algerien
-	2	-	3	1	3	7	Weiblich	
8	22	3	21	1	20	45	Zusammen	
6	36	-	94	2	15	111	Männlich	Marokko
2	3	1	17	-	3	21	Weiblich	
8	39	1	111	2	18	132	Zusammen	
81	305	37	460	33	119	649	Männlich	Nord- und Südamerika zusammen
31	228	38	565	41	146	790	Weiblich	
112	533	75	1 025	74	265	1 439	Zusammen	
1	12	1	20	1	1	23	Männlich	darunter
1	6	3	17	2	4	26	Weiblich	Argentinien
2	18	4	37	3	5	49	Zusammen	
2	11	-	12	1	4	17	Männlich	Brasilien
1	9	2	30	10	5	47	Weiblich	
3	20	2	42	11	9	64	Zusammen	
2	17	3	31	1	26	61	Männlich	Kanada
4	32	2	63	2	44	111	Weiblich	
6	49	5	94	3	70	172	Zusammen	
63	217	27	300	22	69	418	Männlich	USA
19	118	26	339	19	60	444	Weiblich	
82	335	53	639	41	129	862	Zusammen	
32	266	15	857	36	189	1 097	Männlich	Asien zusammen
3	44	2	1 197	63	155	1 417	Weiblich	
35	310	17	2 054	99	344	2 514	Zusammen	
-	2	-	61	1	1	63	Männlich	darunter
-	2	1	45	1	2	49	Weiblich	China
-	4	1	106	2	3	112	Zusammen	
5	28	2	142	6	42	192	Männlich	Indien
-	1	-	245	8	23	276	Weiblich	
5	29	2	387	14	65	468	Zusammen	
3	11	1	37	2	3	43	Männlich	Indonesien
-	6	-	43	5	3	51	Weiblich	
3	17	1	80	7	6	94	Zusammen	
1	18	-	71	6	11	88	Männlich	Israel
-	5	-	17	3	4	24	Weiblich	
1	23	-	88	9	15	112	Zusammen	
-	12	1	48	6	5	60	Männlich	Japan
-	2	1	21	3	6	31	Weiblich	
-	14	2	69	9	11	91	Zusammen	
13	71	3	64	3	20	90	Männlich	Jordanien
-	1	-	4	-	-	4	Weiblich	
13	72	3	68	3	20	94	Zusammen	
-	22	1	89	1	46	137	Männlich	Pakistan
-	1	-	2	-	-	2	Weiblich	
-	23	1	91	1	46	139	Zusammen	
2	35	3	94	-	15	112	Männlich	Persien/Iran
-	4	-	25	1	1	27	Weiblich	
2	39	3	119	1	16	139	Zusammen	
4	13	3	42	2	23	70	Männlich	Australien und Ozeanien
1	17	2	45	1	24	72	Weiblich	
5	30	5	87	3	47	142	Zusammen	
138	403	34	297	19	750	1 100	Männlich	Staatenlosigkeit und ungeklärte Staatsangehörigkeit
31	197	46	326	26	133	531	Weiblich	
169	600	80	623	45	883	1 631	Zusammen	
9 098	21 735	679	15 184	587	6 897	23 347	Männlich	Insgesamt
1 031	9 160	1 283	27 994	1 452	3 552	34 281	Weiblich	
10 129	30 895	1 962	43 178	2 039	10 449	57 628	Zusammen	

Erwerbstätigkeit und Beschäftigung
**41. Versicherungspflichtig beschäftigte ausländische Arbeitnehmer nach Wirtschaftsbereichen/-abteilungen und Geschlecht
am 30. Juni 1975, 30. Juni 1976, 30. Juni 1977 und 31. Dezember 1977**

Wirtschaftsbereich Wirtschaftsabteilung Geschlecht	30. Juni 1975	30. Juni 1976	Ver- änderung in % gegen 30. Juni 1975	30. Juni 1977	Veränderung in % gegen		31. Dezember 1977	Veränderung in % gegen		
					30. Juni 1975	30. Juni 1976		30. Juni 1975	30. Juni 1976	30. Juni 1977
Land- und Forstwirtschaft, Tierhaltung und Fischerei	4 776	4 160	- 12,9	3 871	- 18,9	- 6,9	3 159	- 33,9	- 24,1	- 18,4
davon										
männlich	4 225	3 650	- 13,6	3 327	- 21,3	- 8,8	2 694	- 36,2	- 26,2	- 19,0
weiblich	551	510	- 7,4	544	- 1,3	+ 6,7	465	- 15,6	- 8,8	- 14,5
Produzierendes Gewerbe	398 793	362 404	- 9,1	359 462	- 9,9	- 0,8	350 342	- 12,1	- 3,3	- 2,5
davon										
männlich	280 641	256 871	- 8,5	254 702	- 9,2	- 0,8	249 122	- 11,2	- 3,0	- 2,2
weiblich	118 152	105 533	- 10,7	104 760	- 11,3	- 0,7	101 220	- 14,3	- 4,1	- 3,4
davon										
Energiewirtschaft und Wasserversorgung, Bergbau	848	836	- 1,4	860	+ 1,4	+ 2,9	808	- 4,7	- 3,3	- 6,0
davon										
männlich	710	705	- 0,7	737	+ 3,8	+ 4,5	683	- 3,8	- 3,1	- 7,3
weiblich	138	131	- 5,1	123	- 10,9	- 6,1	125	- 9,4	- 4,6	+ 1,6
Verarbeitendes Gewerbe	333 018	301 940	- 9,3	304 059	- 8,7	+ 0,7	297 480	- 10,7	- 1,5	- 2,2
davon										
männlich	215 668	197 150	- 8,6	199 950	- 7,3	+ 1,4	196 936	- 8,7	- 0,1	- 1,5
weiblich	117 350	104 790	- 10,7	104 109	- 11,3	- 0,6	100 544	- 14,3	- 4,1	- 3,4
Baugewerbe	64 927	59 628	- 8,2	54 543	- 16,0	- 8,5	52 054	- 19,8	- 12,7	- 4,6
davon										
männlich	64 263	59 016	- 8,2	54 015	- 15,9	- 8,5	51 503	- 19,9	- 12,7	- 4,7
weiblich	664	612	- 7,8	528	- 20,5	- 13,7	551	- 17,0	- 10,0	+ 4,4
Handel und Verkehr	34 640	32 750	- 5,5	31 274	- 9,7	- 4,5	30 895	- 10,8	- 5,7	- 1,2
davon										
männlich	24 883	23 285	- 6,4	22 228	- 10,7	- 4,5	21 735	- 12,7	- 6,7	- 2,2
weiblich	9 757	9 465	- 3,0	9 046	- 7,3	- 4,4	9 160	- 6,1	- 3,2	+ 1,3
davon										
Handel	22 953	21 933	- 4,4	20 901	- 8,9	- 4,7	20 766	- 9,5	- 5,3	- 0,6
davon										
männlich	14 294	13 523	- 5,4	12 897	- 9,8	- 4,6	12 637	- 11,6	- 6,6	- 2,0
weiblich	8 659	8 410	- 2,9	8 004	- 7,6	- 4,8	8 129	- 6,1	- 3,3	+ 1,6
Verkehr und Nachrichten- übermittlung	11 687	10 817	- 7,4	10 373	- 11,2	- 4,1	10 129	- 13,3	- 6,4	- 2,4
davon										
männlich	10 589	9 762	- 7,8	9 331	- 11,9	- 4,4	9 098	- 14,1	- 6,8	- 2,5
weiblich	1 098	1 055	- 3,9	1 042	- 5,1	- 1,2	1 031	- 6,1	- 2,3	- 1,1
Sonstige (Dienstleistungen)	64 572	62 511	- 3,2	60 049	- 7,0	- 3,9	57 628	- 10,8	- 7,8	- 4,0
davon										
männlich	25 136	24 749	- 1,5	24 258	- 3,5	- 2,0	23 347	- 7,1	- 5,7	- 3,8
weiblich	39 436	37 762	- 4,2	35 791	- 9,2	- 5,2	34 281	- 13,1	- 9,2	- 4,2
davon										
Kreditinstitute und Versicherungsgewerbe	2 282	2 123	- 7,0	1 923	- 15,7	- 9,4	1 962	- 14,0	- 7,6	+ 2,0
davon										
männlich	748	700	- 6,4	663	- 11,4	- 5,3	679	- 9,2	- 3,0	+ 2,4
weiblich	1 534	1 423	- 7,2	1 260	- 17,9	- 11,5	1 283	- 16,4	- 9,8	+ 1,8
Dienstleistungen, soweit anderweitig nicht genannt	48 413	46 907	- 3,1	45 101	- 6,8	- 3,9	43 178	- 10,8	- 7,9	- 4,3
davon										
männlich	15 875	15 875	± 0,0	15 763	- 0,7	- 0,7	15 184	- 4,4	- 4,4	- 3,7
weiblich	32 538	31 032	- 4,6	29 338	- 9,8	- 5,5	27 994	- 14,0	- 9,8	- 4,6
Organisationen ohne Erwerbs- charakter, private Haushalte	2 071	2 134	+ 3,0	2 088	+ 0,8	- 2,2	2 039	- 1,5	- 4,5	- 2,3
davon										
männlich	541	558	+ 3,1	609	+ 12,6	+ 9,1	587	+ 8,5	+ 5,2	- 3,6
weiblich	1 530	1 576	+ 3,0	1 479	- 3,3	- 6,2	1 452	- 5,1	- 7,9	- 1,8
Gebietskörperschaften und Sozialversicherung	11 806	11 347	- 3,9	10 937	- 7,4	- 3,6	10 449	- 11,5	- 7,9	- 4,5
davon										
männlich	7 972	7 616	- 4,5	7 223	- 9,4	- 5,2	6 897	- 13,5	- 9,4	- 4,5
weiblich	3 834	3 731	- 2,7	3 714	- 3,1	- 0,5	3 552	- 7,4	- 4,8	- 4,4
Insgesamt	502 781	461 825	- 8,1	454 656	- 9,6	- 1,6	442 024	- 12,1	- 4,3	- 2,8
davon										
männlich	334 885	308 555	- 7,9	304 515	- 9,1	- 1,3	296 898	- 11,3	- 3,8	- 2,5
weiblich	167 896	153 270	- 8,7	150 141	- 10,6	- 2,0	145 126	- 13,6	- 5,3	- 3,3

42. Versicherungspflichtig beschäftigte ausländische Arbeitnehmer nach Wirtschaftsbereichen/-abteilungen und Arbeitern/Angestellten
am 30. Juni 1975, 30. Juni 1976, 30. Juni 1977 und 31. Dezember 1977

Wirtschaftsbereich Wirtschaftsabteilung Arbeiter/Angestellte ¹⁾	30. Juni 1975	30. Juni 1976	Ver- änderung in % gegen 30. Juni 1975	30. Juni 1977	Veränderung in % gegen		31. Dezember 1977	Veränderung in % gegen		
					30. Juni 1975	30. Juni 1976		30. Juni 1975	30. Juni 1976	30. Juni 1977
Land- und Forstwirtschaft, Tierhaltung und Fischerei	4 776	4 160	- 12,9	3 871	- 18,9	- 6,9	3 159	- 33,9	- 24,1	- 18,4
davon										
Arbeiter	4 729	4 108	- 13,1	3 827	- 19,1	- 6,8	3 117	- 34,1	- 24,1	- 18,6
Angestellte	47	52	+ 10,6	44	- 6,4	- 15,4	42	- 10,6	- 19,2	- 4,5
Produzierendes Gewerbe	398 793	362 404	- 9,1	359 462	- 9,9	- 0,8	350 342	- 12,1	- 3,3	- 2,5
davon										
Arbeiter	386 000	349 983	- 9,3	347 072	- 10,1	- 0,8	337 921	- 12,5	- 3,4	- 2,6
Angestellte	12 793	12 421	- 2,9	12 390	- 3,2	- 0,2	12 421	- 2,9	+ 0,0	+ 0,3
Energiewirtschaft und Wasserversorgung, Bergbau	848	836	- 1,4	860	+ 1,4	+ 2,9	808	- 4,7	- 3,3	- 6,0
davon										
Arbeiter	707	666	- 5,8	754	+ 6,6	+ 13,2	704	- 0,4	+ 5,7	- 6,6
Angestellte	141	170	+ 20,6	106	- 24,8	- 37,6	104	- 26,2	- 38,8	- 1,9
Verarbeitendes Gewerbe	333 018	301 940	- 9,3	304 059	- 8,7	+ 0,7	297 480	- 10,7	- 1,5	- 2,2
davon										
Arbeiter	321 051	290 370	- 9,6	292 407	- 8,9	+ 0,7	285 830	- 11,0	- 1,6	- 2,2
Angestellte	11 967	11 570	- 3,3	11 652	- 2,6	+ 0,7	11 650	- 2,6	+ 0,7	- 0,0
Baugewerbe	64 927	59 628	- 8,2	54 543	- 16,0	- 8,5	52 054	- 19,8	- 12,7	- 4,6
davon										
Arbeiter	64 242	58 947	- 8,2	53 911	- 16,1	- 8,5	51 387	- 20,0	- 12,8	- 4,7
Angestellte	685	681	- 0,6	632	- 7,7	- 7,2	667	- 2,6	- 2,1	+ 5,5
Handel und Verkehr	34 640	32 750	- 5,5	31 274	- 9,7	- 4,5	30 895	- 10,8	- 5,7	- 1,2
davon										
Arbeiter	28 148	25 914	- 7,9	24 450	- 13,1	- 5,6	23 984	- 14,8	- 7,4	- 1,9
Angestellte	6 492	6 836	+ 5,3	6 824	+ 5,1	- 0,2	6 911	+ 6,5	+ 1,1	+ 1,3
Handel	22 953	21 933	- 4,4	20 901	- 8,9	- 4,7	20 766	- 9,5	- 5,3	- 0,6
davon										
Arbeiter	17 166	15 798	- 8,0	14 825	- 13,6	- 6,2	14 581	- 15,1	- 7,7	- 1,6
Angestellte	5 787	6 135	+ 6,0	6 076	+ 5,0	- 1,0	6 185	+ 6,9	+ 0,8	+ 1,8
Verkehr und Nachrichten- übermittlung	11 687	10 817	- 7,4	10 373	- 11,2	- 4,1	10 129	- 13,3	- 6,4	- 2,4
davon										
Arbeiter	10 982	10 116	- 7,9	9 625	- 12,4	- 4,9	9 403	- 14,4	- 7,0	- 2,3
Angestellte	705	701	- 0,6	748	+ 6,1	+ 6,7	726	+ 3,0	+ 3,6	- 2,9
Sonstige (Dienstleistungen)	64 572	62 511	- 3,2	60 049	- 7,0	- 3,9	57 628	- 10,8	- 7,8	- 4,0
davon										
Arbeiter	47 759	44 707	- 6,4	42 436	- 11,1	- 5,1	40 257	- 15,7	- 10,0	- 5,1
Angestellte	16 813	17 804	+ 5,9	17 613	+ 4,8	- 1,1	17 371	+ 3,3	- 2,4	- 1,4
Kreditinstitute und Versicherungsgewerbe	2 282	2 123	- 7,0	1 923	- 15,7	- 9,4	1 962	- 14,0	- 7,6	+ 2,0
davon										
Arbeiter	588	584	- 0,7	514	- 12,6	- 12,0	526	- 10,5	- 9,9	+ 2,3
Angestellte	1 694	1 539	- 9,1	1 409	- 16,8	- 8,4	1 436	- 15,2	- 6,7	+ 1,9
Dienstleistungen, soweit anderweitig nicht genannt	48 413	46 907	- 3,1	45 101	- 6,8	- 3,9	43 178	- 10,8	- 7,9	- 4,3
davon										
Arbeiter	37 014	34 718	- 6,2	33 147	- 10,4	- 4,5	31 523	- 14,8	- 9,2	- 4,9
Angestellte	11 399	12 189	+ 6,9	11 954	+ 4,9	- 1,9	11 655	+ 2,2	- 4,4	- 2,5
Organisationen ohne Erwerbs- charakter, private Haushalte	2 071	2 134	+ 3,0	2 088	+ 0,8	- 2,2	2 039	- 1,5	- 4,5	- 2,3
davon										
Arbeiter	1 292	1 221	- 5,5	1 168	- 9,6	- 4,3	1 116	- 13,6	- 8,6	- 4,5
Angestellte	779	913	+ 17,2	920	+ 18,1	+ 0,8	923	+ 18,5	+ 1,1	+ 0,3
Gebietskörperschaften und Sozialversicherung	11 806	11 347	- 3,9	10 937	- 7,4	- 3,6	10 449	- 11,5	- 7,9	- 4,5
davon										
Arbeiter	8 865	8 184	- 7,7	7 607	- 14,2	- 7,1	7 092	- 20,0	- 13,3	- 6,8
Angestellte	2 941	3 163	+ 7,5	3 330	+ 13,2	+ 5,3	3 357	+ 14,1	+ 6,1	+ 0,8
Insgesamt	502 781	461 825	- 8,1	454 656	- 9,6	- 1,6	442 024	- 12,1	- 4,3	- 2,8
davon										
Arbeiter	466 636	424 712	- 9,0	417 785	- 10,5	- 1,6	405 279	- 13,1	- 4,6	- 3,0
Angestellte	36 145	37 113	+ 2,7	36 871	+ 2,0	- 0,7	36 745	+ 1,7	- 1,0	- 0,3

1) Einschließlich Auszubildende.

Schaubild 14

Anteil der Ausländer an den versicherungspflichtig beschäftigten Arbeitnehmern in den Gemeinden am 30. Juni 197

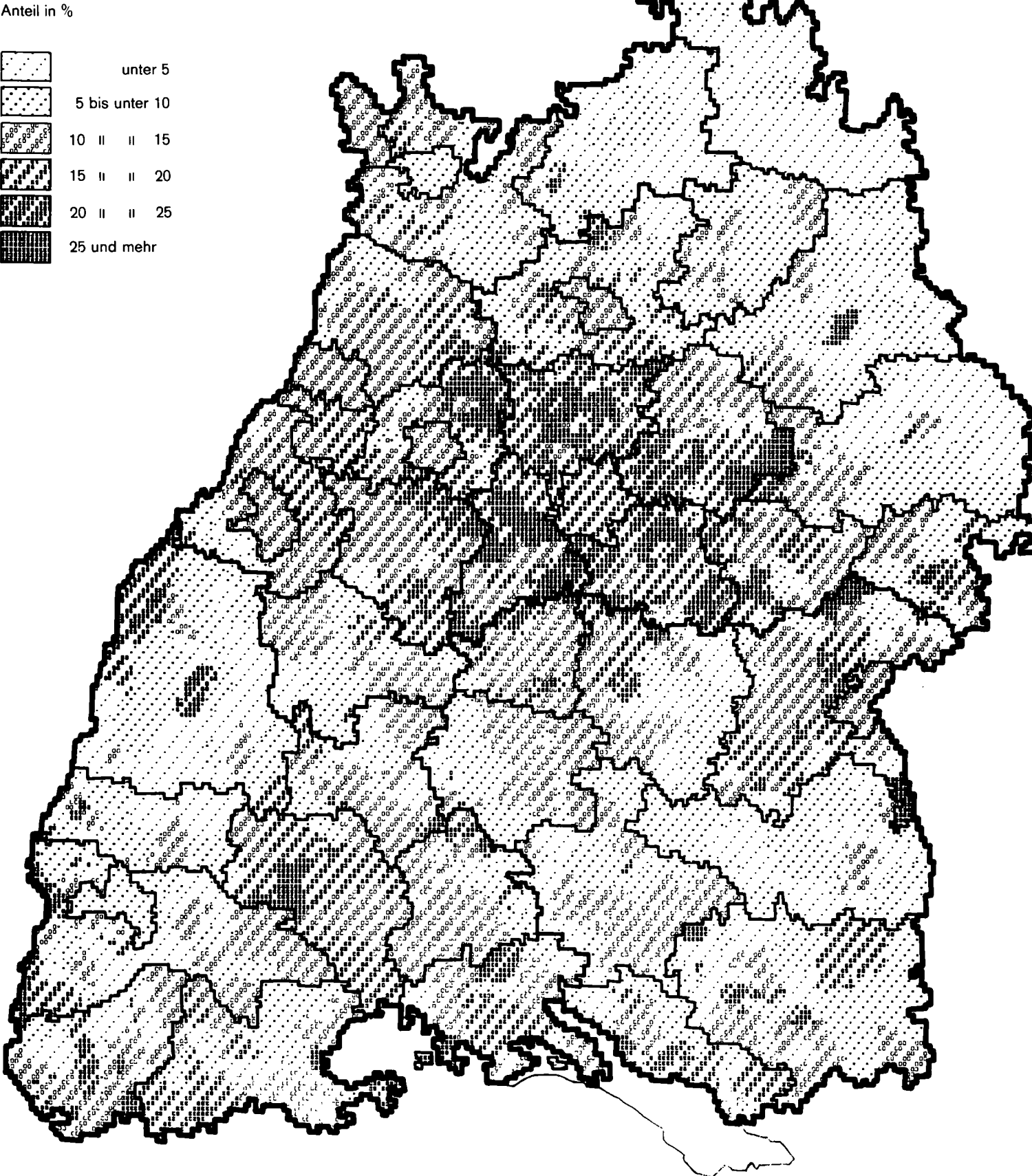

43. Versicherungspflichtig beschäftigte ausländische Arbeitnehmer nach Wirtschaftsbereichen/ -abteilungen, Geschlecht und Altersgruppen am 31. Dezember 1977

Wirtschaftsbereich Wirtschaftsabteilung Geschlecht	Ins- gesamt	Davon im Alter von ... bis unter ... Jahren									
		unter 20	20 bis 25	25 bis 30	30 bis 35	35 bis 40	40 bis 45	45 bis 50	50 bis 55	55 bis 60	60 und mehr
Land- und Forstwirtschaft, Tierhaltung und Fischerei	3 159	233	380	505	476	479	399	327	209	108	43
davon											
männlich	2 694	188	307	426	399	427	351	273	184	97	42
weiblich	465	45	73	79	77	52	48	54	25	11	1
Produzierendes Gewerbe	350 342	17 275	37 234	63 399	66 462	60 725	47 632	31 127	16 506	7 413	2 569
davon											
männlich	249 122	11 039	21 340	38 794	48 903	47 017	36 812	24 049	12 855	5 965	2 348
weiblich	101 220	6 236	15 894	24 605	17 559	13 708	10 820	7 078	3 651	1 448	221
davon											
Energiewirtschaft und Wasserversorgung, Bergbau	808	23	27	76	104	136	142	112	105	57	26
davon											
männlich	683	19	16	56	85	124	119	99	91	49	25
weiblich	125	4	11	20	19	12	23	13	14	8	1
Verarbeitendes Gewerbe	297 480	15 072	33 557	55 856	57 062	50 780	38 882	24 878	13 287	6 040	2 066
davon											
männlich	196 936	8 875	17 736	31 383	39 628	37 161	28 152	17 862	9 681	4 609	1 849
weiblich	100 544	6 197	15 821	24 473	17 434	13 619	10 730	7 016	3 606	1 431	217
Baugewerbe	52 054	2 180	3 650	7 467	9 296	9 809	8 608	6 137	3 114	1 316	477
davon											
männlich	51 503	2 145	3 588	7 355	9 190	9 732	8 541	6 088	3 083	1 307	474
weiblich	551	35	62	112	106	77	67	49	31	9	3
Handel und Verkehr	30 895	2 000	3 610	5 385	5 269	4 958	3 876	2 712	1 803	924	358
davon											
männlich	21 735	1 059	1 939	3 503	3 929	3 965	3 017	2 055	1 329	660	279
weiblich	9 160	941	1 671	1 882	1 340	993	859	657	474	264	79
davon											
Handel	20 766	1 826	3 014	4 028	3 466	2 918	2 145	1 498	1 024	582	265
davon											
männlich	12 637	925	1 481	2 324	2 307	2 074	1 425	940	619	350	192
weiblich	8 129	901	1 533	1 704	1 159	844	720	558	405	232	73
Verkehr und Nachrichten- übermittlung	10 129	174	596	1 357	1 803	2 040	1 731	1 214	779	342	93
davon											
männlich	9 098	134	458	1 179	1 622	1 891	1 592	1 115	710	310	87
weiblich	1 031	40	138	178	181	149	139	99	69	32	6
Sonstige (Dienstleistungen)	57 628	3 517	7 385	11 623	9 331	7 882	6 311	4 922	3 694	2 047	916
davon											
männlich	23 347	1 133	2 287	3 920	3 940	3 607	2 806	2 169	1 737	1 115	633
weiblich	34 281	2 384	5 098	7 703	5 391	4 275	3 505	2 753	1 957	932	283
davon											
Kreditinstitute und Versicherungsgewerbe	1 962	51	293	419	361	277	208	152	112	69	20
davon											
männlich	679	9	69	102	116	124	93	73	52	30	11
weiblich	1 283	42	224	317	245	153	115	79	60	39	9
Dienstleistungen, soweit anderweitig nicht genannt	43 178	3 192	5 883	9 285	7 290	5 909	4 543	3 368	2 203	1 067	438
davon											
männlich	15 184	1 016	1 656	2 908	2 957	2 466	1 716	1 152	685	390	238
weiblich	27 994	2 176	4 227	6 377	4 333	3 443	2 827	2 216	1 518	677	200
Organisationen ohne Erwerbs- charakter, private Haushalte	2 039	69	197	365	366	310	232	203	151	93	53
davon											
männlich	587	13	25	76	108	118	79	71	44	25	28
weiblich	1 452	56	172	289	258	192	153	132	107	68	25
Gebietskörperschaften und Sozialversicherung	10 449	205	1 012	1 554	1 314	1 386	1 328	1 199	1 228	818	405
davon											
männlich	6 897	95	537	834	759	899	918	873	956	670	356
weiblich	3 552	110	475	720	555	487	410	326	272	148	49
Insgesamt	442 024	23 025	48 609	80 912	81 538	74 044	58 218	39 088	22 212	10 492	3 886
davon											
männlich	296 898	13 419	25 873	46 643	57 171	55 016	42 986	28 546	16 105	7 837	3 302
weiblich	145 126	9 606	22 736	34 269	24 367	19 028	15 232	10 542	6 107	2 655	584

Erwerbstätigkeit und Beschäftigung

44. Versicherungspflichtig beschäftigte ausländische Arbeitnehmer nach Altersgruppen und Geschlecht in den Stadt- und Landkreisen am 31. Dezember 1977

Lfd. Nr.	Kreis Region Regierungsbezirk Land	Beschäftigte		Davon im Alter von ... bis unter ... Jahren					
		insgesamt	darunter männlich	unter 20		20 bis 25		25 bis 30	
				insgesamt	darunter männlich	insgesamt	darunter männlich	insgesamt	darunter männlich
1	Stadtkreis Stuttgart, Landeshauptstadt	63 678	43 265	2 359	1 354	6 020	3 233	11 383	6 682
2	Landkreise								
3	Böblingen	23 783	17 839	1 078	679	2 609	1 702	4 395	2 975
4	Esslingen	32 978	22 506	1 730	1 023	3 367	1 752	5 828	3 379
5	Göppingen	11 845	8 076	721	446	1 398	775	2 055	1 200
6	Ludwigsburg	26 059	17 665	1 562	925	2 943	1 573	4 502	2 670
7	Rems-Murr-Kreis	19 540	12 552	1 171	671	2 281	1 163	3 469	1 961
8	Region Mittlerer Neckar	177 883	121 903	8 621	5 098	18 618	10 198	31 632	18 867
9	Stadtkreis Heilbronn	5 611	3 646	297	197	507	246	886	439
10	Landkreise								
11	Heilbronn	8 055	5 990	521	355	968	684	1 380	889
12	Hohenlohekreis	2 403	1 325	147	73	262	89	453	227
13	Schwäbisch Hall	3 019	1 944	141	73	309	136	581	315
14	Main-Tauber-Kreis	1 752	1 137	98	52	192	94	295	152
15	Region Franken	20 840	14 042	1 204	750	2 238	1 249	3 595	2 022
16	Landkreise								
17	Heidenheim	5 336	3 483	262	165	505	283	928	485
18	Ostalbkreis	7 973	5 595	466	305	810	451	1 337	780
19	Region Ostwürttemberg	13 309	9 078	728	470	1 315	734	2 265	1 265
20	Regierungsbezirk Stuttgart	212 032	145 023	10 553	6 318	22 171	12 181	37 492	22 154
21	Stadtkreise								
22	Baden-Baden	2 268	1 356	144	67	329	160	486	289
23	Karlsruhe	13 933	9 358	685	358	1 606	830	2 561	1 489
24	Landkreise								
25	Karlsruhe	11 240	7 448	582	374	1 258	619	2 237	1 170
26	Rastatt	8 242	5 787	382	215	1 078	574	1 710	1 064
27	Region Mittlerer Oberrhein	35 683	23 949	1 793	1 014	4 271	2 183	6 994	4 012
28	Stadtkreise								
29	Heidelberg	5 573	3 170	232	137	568	252	1 041	458
30	Mannheim	19 752	15 424	729	458	1 614	1 005	2 889	1 987
31	Landkreise								
32	Neckar-Odenwald-Kreis	2 344	1 434	159	97	245	108	439	208
33	Rhein-Neckar-Kreis	13 198	9 550	684	428	1 250	745	2 005	1 210
34	Region Unterer Neckar	40 867	29 578	1 804	1 120	3 677	2 110	6 374	3 863
35	Stadtkreis								
36	Pforzheim	7 264	4 262	506	271	868	410	1 313	617
37	Landkreise								
38	Calw	5 898	3 225	385	220	678	268	1 202	555
39	Enzkreis	7 709	5 209	566	316	916	518	1 413	835
40	Freudenstadt	2 822	1 860	143	75	334	174	604	363
41	Region Nordschwarzwald	23 693	14 556	1 600	882	2 796	1 370	4 532	2 370
42	Regierungsbezirk Karlsruhe	100 243	68 083	5 197	3 016	10 744	5 663	17 900	10 245
43	Stadtkreis								
44	Freiburg im Breisgau	6 933	4 014	273	142	856	350	1 489	743
45	Landkreise								
46	Breisgau-Hochschwarzwald	4 616	2 722	298	155	690	326	928	477
47	Emmendingen	2 219	1 445	139	66	324	170	444	261
48	Ortenaukreis	10 171	6 987	444	267	1 437	819	2 133	1 361
49	Region Südlicher Oberrhein	23 939	15 168	1 154	630	3 307	1 665	4 994	2 842
50	Landkreise								
51	Rottweil	4 320	2 575	247	121	534	243	883	431
52	Schwarzwald-Baar-Kreis	12 215	6 895	625	332	1 417	620	2 511	1 090
53	Tuttlingen	4 818	3 025	324	172	628	339	964	500
54	Region Schwarzwald-Baar-Heuberg	21 353	12 495	1 196	625	2 579	1 202	4 358	2 021
55	Landkreise								
56	Konstanz	9 852	6 564	499	298	1 047	556	1 689	1 004
57	Lörrach	7 514	5 429	431	283	937	572	1 364	887
58	Waldshut	5 109	3 430	366	229	668	368	956	574
59	Region Hochrhein-Bodensee	22 475	15 423	1 296	810	2 652	1 496	4 009	2 465
60	Regierungsbezirk Freiburg	67 767	43 086	3 646	2 065	8 538	4 363	13 361	7 328
61	Landkreise								
62	Reutlingen	12 267	7 276	832	426	1 392	632	2 327	1 135
63	Tübingen	7 013	4 084	421	209	878	411	1 414	677
64	Zollernalbkreis	7 541	4 376	633	311	967	426	1 529	784
65	Region Neckar-Alb	26 821	15 736	1 886	946	3 237	1 469	5 270	2 596
66	Stadtkreis								
67	Ulm	10 245	8 037	419	281	1 099	734	1 951	1 417
68	Landkreise								
69	Alb-Donau-Kreis	4 516	2 948	320	194	556	276	890	489
70	Biberach	2 861	1 951	150	101	294	155	576	338
71	Region Donau-Iller ¹⁾	17 622	12 936	889	576	1 949	1 165	3 417	2 244
72	Landkreise								
73	Bodenseekreis	7 258	5 006	327	193	805	408	1 477	897
74	Ravensburg	6 916	4 720	314	191	735	406	1 364	783
75	Sigmaringen	3 365	2 308	213	114	430	218	631	396
76	Region Bodensee-Oberschwaben	17 539	12 034	854	498	1 970	1 032	3 472	2 076
77	Regierungsbezirk Tübingen	61 982	40 706	3 629	2 020	7 156	3 666	12 159	6 916
78	Baden-Württemberg	442 024	296 898	23 025	13 419	48 609	25 873	80 912	46 643

1) Soweit Land Baden-Württemberg.

Davon im Alter von ... bis unter ... Jahren															Lfd. Nr.
30 bis 35		35 bis 40		40 bis 45		45 bis 50		50 bis 55		55 bis 60		60 und mehr			
insgesamt	darunter männlich	insgesamt	darunter männlich	insgesamt	darunter männlich	insgesamt	darunter männlich	insgesamt	darunter männlich	insgesamt	darunter männlich	insgesamt	darunter männlich		
11 710	8 219	10 974	8 123	9 167	6 766	6 378	4 688	3 449	2 486	1 667	1 237	571	477	1	
4 711	3 709	4 338	3 510	3 220	2 553	1 975	1 564	953	740	380	297	124	110	2	
6 281	4 506	5 687	4 286	4 703	3 487	3 037	2 247	1 502	1 131	597	478	246	217	3	
2 078	1 435	1 946	1 443	1 655	1 253	1 035	795	593	439	277	217	87	73	4	
4 652	3 275	4 431	3 337	3 456	2 560	2 365	1 728	1 330	948	605	458	213	191	5	
3 579	2 410	3 213	2 240	2 578	1 818	1 785	1 220	957	663	377	291	130	115	6	
33 011	23 554	30 589	22 939	24 779	18 437	16 575	12 242	8 784	6 407	3 903	2 978	1 371	1 183	7	
979	609	1 025	715	888	649	553	425	322	245	111	83	43	38	8	
1 656	1 283	1 488	1 199	1 025	798	611	470	251	194	119	90	36	28	9	
416	244	369	241	350	200	227	126	121	81	48	37	10	7	10	
600	420	541	391	418	304	231	168	127	89	64	42	7	6	11	
315	227	308	222	221	174	157	117	94	57	51	27	21	15	12	
3 966	2 783	3 731	2 768	2 902	2 125	1 779	1 306	915	666	393	279	117	94	13	
1 045	664	929	682	719	511	548	391	255	192	116	85	29	25	14	
1 560	1 136	1 386	1 060	1 090	835	726	563	383	302	163	116	52	47	15	
2 605	1 800	2 315	1 742	1 809	1 346	1 274	954	638	494	279	201	81	72	16	
39 582	28 137	36 635	27 449	29 490	21 908	19 628	14 502	10 337	7 567	4 575	3 458	1 569	1 349	17	
307	190	317	218	220	143	199	128	144	82	89	58	33	21	18	
2 312	1 604	2 184	1 614	1 810	1 347	1 285	979	878	640	462	362	150	135	19	
2 173	1 525	1 898	1 432	1 400	1 040	871	655	509	387	234	182	78	64	20	
1 466	1 108	1 243	968	953	754	713	543	376	300	236	188	85	73	21	
6 258	4 427	5 642	4 232	4 383	3 284	3 068	2 305	1 907	1 409	1 021	790	346	293	22	
1 086	623	921	590	667	441	481	286	334	210	159	107	84	66	23	
3 831	3 090	3 520	2 947	2 800	2 292	1 933	1 563	1 366	1 150	758	648	312	284	24	
449	277	381	262	306	228	179	126	109	70	54	38	23	20	25	
2 348	1 716	2 482	1 959	1 965	1 550	1 251	986	767	594	319	254	127	108	26	
7 714	5 706	7 304	5 758	5 738	4 511	3 844	2 961	2 576	2 024	1 290	1 047	546	478	27	
1 263	778	1 066	729	908	605	620	395	413	257	219	134	88	66	28	
1 077	615	928	566	719	450	498	316	240	126	123	73	48	36	29	
1 470	1 041	1 334	1 017	955	718	595	429	294	217	115	72	51	46	30	
528	379	451	326	362	265	211	144	116	73	46	36	27	25	31	
4 338	2 813	3 779	2 638	2 944	2 038	1 924	1 284	1 063	673	503	315	214	173	32	
18 310	12 946	16 725	12 628	13 065	9 833	8 836	6 550	5 546	4 106	2 814	2 152	1 106	944	33	
1 192	741	1 027	703	779	514	582	357	409	239	224	144	102	81	34	
838	553	687	496	433	263	360	221	232	137	95	56	55	38	35	
380	261	303	222	227	162	180	129	129	103	65	46	28	25	36	
1 763	1 283	1 493	1 149	1 098	833	826	597	548	380	310	207	119	91	37	
4 173	2 838	3 510	2 570	2 537	1 772	1 948	1 304	1 318	859	694	453	304	235	38	
788	503	723	501	550	372	329	213	174	120	75	56	17	15	39	
2 234	1 336	1 824	1 156	1 536	982	1 019	681	628	394	295	204	126	100	40	
886	597	737	507	574	405	371	256	188	138	112	84	34	27	41	
3 908	2 436	3 284	2 164	2 660	1 759	1 719	1 150	990	652	482	344	177	142	42	
1 789	1 188	1 630	1 199	1 285	926	913	641	569	411	310	237	121	104	43	
1 314	998	1 113	860	877	690	673	516	452	339	261	200	92	84	44	
870	611	734	549	577	419	442	301	284	209	134	99	78	71	45	
3 973	2 797	3 477	2 608	2 739	2 035	2 028	1 458	1 305	959	705	536	291	259	46	
12 054	8 071	10 271	7 342	7 936	5 566	5 695	3 912	3 613	2 470	1 881	1 333	772	636	47	
2 280	1 430	2 095	1 383	1 535	1 034	974	653	546	374	225	157	61	52	48	
1 169	723	1 082	699	924	604	593	397	332	223	149	102	51	39	49	
1 354	832	1 147	762	858	572	576	375	286	180	140	95	51	39	50	
4 803	2 985	4 324	2 844	3 317	2 210	2 143	1 425	1 164	777	514	354	163	130	51	
2 110	1 711	1 894	1 574	1 329	1 134	758	623	418	342	198	159	69	62	52	
795	543	726	525	579	419	366	280	183	138	69	55	32	29	53	
511	376	492	359	386	285	229	169	126	94	78	60	19	14	54	
3 416	2 630	3 112	2 458	2 294	1 838	1 353	1 072	727	574	345	274	120	105	55	
1 401	999	1 208	932	843	657	612	468	349	264	158	116	78	72	56	
1 374	966	1 215	930	845	649	553	415	326	238	130	89	60	53	57	
598	437	554	433	428	325	268	202	150	109	75	61	18	13	58	
3 373	2 402	2 977	2 295	2 116	1 631	1 433	1 085	825	611	363	266	156	138	59	
11 592	8 017	10 413	7 597	7 727	5 679	4 929	3 582	2 716	1 962	1 222	894	439	373	60	
81 538	57 171	74 044	55 016	58 218	42 986	39 088	28 546	22 212	16 105	10 492	7 837	3 886	3 302	61	

Erwerbstätigkeit und Beschäftigung

45. Versicherungspflichtig beschäftigte ausländische Arbeitnehmer nach ausgewählter Staatsangehörigkeit und Geschlecht in den Arbeitsamts- und Regierungsbezirken am 30. Juni 1978¹⁾

Arbeitsamtsbezirk Regierungsbezirk	Insgesamt	Davon entfielen auf						
		Italien	Griechen- land	Spanien	Türkei	Portugal	Jugoslawien	Übrige Länder
a) Insgesamt								
Aalen	13 841	2 744	1 831	370	4 084	92	3 534	1 186
Göppingen	45 144	10 222	5 835	1 225	12 134	699	11 549	3 480
Heilbronn	13 877	2 577	837	633	5 193	241	3 070	1 326
Ludwigsburg	26 568	7 871	2 855	693	5 414	747	6 856	2 132
Schwäbisch Hall	5 297	651	789	116	1 280	49	1 934	478
Stuttgart	89 027	18 881	12 815	3 007	14 728	2 671	26 013	10 912
Tauberbischofsheim	4 130	575	120	198	1 359	72	1 281	525
Waiblingen	20 066	5 394	3 860	547	3 425	390	4 880	1 570
Regierungsbezirk Stuttgart ²⁾	217 950	48 915	28 942	6 789	47 617	4 961	59 117	21 609
Heidelberg	11 628	1 809	583	686	4 317	171	1 618	2 444
Karlsruhe	25 721	4 591	1 010	1 234	5 243	257	7 304	6 082
Mannheim	26 971	5 368	2 215	2 347	6 936	312	5 331	4 462
Nagold	8 928	1 173	219	147	1 892	587	4 080	830
Pforzheim	14 873	3 856	809	928	3 879	410	3 683	1 308
Rastatt	10 852	1 915	211	106	1 134	121	3 574	3 791
Regierungsbezirk Karlsruhe ²⁾	98 973	18 712	5 047	5 448	23 401	1 858	25 590	18 917
Freiburg	14 002	3 113	227	560	1 592	527	2 840	5 143
Konstanz	12 371	4 496	172	791	1 720	1 005	2 217	1 970
Lörrach	12 905	6 720	55	325	1 961	243	2 025	1 576
Offenburg	10 265	1 663	163	429	1 816	401	1 851	3 942
Rottweil	9 247	2 632	290	483	1 761	124	3 204	753
Villingen-Schwenningen	12 220	2 732	524	765	2 202	130	4 951	916
Regierungsbezirk Freiburg ²⁾	71 010	21 356	1 431	3 353	11 052	2 430	17 088	14 300
Balingen	10 965	2 942	276	313	2 855	28	3 640	911
Ravensburg	15 789	3 068	368	317	3 881	480	5 392	2 283
Reutlingen	19 688	4 135	2 999	316	4 041	670	5 444	2 083
Ulm	15 059	2 709	797	391	4 794	373	4 527	1 468
Regierungsbezirk Tübingen ²⁾	61 501	12 854	4 440	1 337	15 571	1 551	19 003	6 745
Baden-Württemberg	449 434	101 837	39 860	16 927	97 641	10 800	120 798	61 571
b) Männer								
Aalen	9 561	2 067	1 060	235	3 064	62	2 255	818
Göppingen	31 003	7 447	3 302	785	9 180	450	7 452	2 387
Heilbronn	9 845	1 991	471	436	3 965	152	1 881	949
Ludwigsburg	18 038	5 524	1 558	463	4 147	520	4 401	1 425
Schwäbisch Hall	3 216	468	406	81	852	31	1 054	324
Stuttgart	62 505	14 620	7 358	2 037	12 486	1 945	16 686	7 373
Tauberbischofsheim	2 631	427	60	137	923	45	704	335
Waiblingen	13 052	3 802	2 024	365	2 499	216	3 101	1 045
Regierungsbezirk Stuttgart ²⁾	149 851	36 346	16 239	4 539	37 116	3 421	37 534	14 656
Heidelberg	7 446	1 340	331	484	2 856	127	894	1 414
Karlsruhe	17 124	3 336	555	830	3 653	173	4 337	4 240
Mannheim	20 716	4 224	1 414	1 699	5 758	244	4 010	3 367
Nagold	5 216	846	98	85	1 274	243	2 192	478
Pforzheim	9 459	2 593	440	594	2 665	242	2 105	820
Rastatt	7 351	1 407	107	80	890	79	2 353	2 435
Regierungsbezirk Karlsruhe ²⁾	67 312	13 746	2 945	3 772	17 096	1 108	15 891	12 754

1) Vorläufige Ergebnisse. - 2) Da die Arbeitsamtsbezirke sich teilweise über die Grenzen der Regierungsbezirke erstrecken, ergeben sich Unterschiede gegenüber den politischen Abgrenzungen der Regierungsbezirke.
Quelle: Landesarbeitsamt Baden-Württemberg.

Noch: 45. Versicherungspflichtig beschäftigte ausländische Arbeitnehmer nach ausgewählter Staatsangehörigkeit und Geschlecht in den Arbeitsamts- und Regierungsbezirken am 30. Juni 1978¹⁾

Arbeitsamtsbezirk Regierungsbezirk	Insgesamt	Davon entfielen auf						
		Italien	Griechen- land	Spanien	Türkei	Portugal	Jugoslawien	übrige Länder

noch: b) Männer

Freiburg	8 334	2 156	134	355	1 110	286	1 517	2 776
Konstanz	8 060	3 138	95	505	1 140	712	1 206	1 264
Lörrach	9 133	4 843	33	240	1 545	141	1 319	1 012
Offenburg	7 155	1 238	116	300	1 362	261	1 167	2 711
Rottweil	5 736	1 822	166	319	1 120	85	1 727	497
Villingen-Schwenningen	6 919	1 846	275	437	1 250	89	2 468	554
Regierungsbezirk Freiburg ²⁾	45 337	15 043	819	2 156	7 527	1 574	9 404	8 814
Balingen	6 720	1 898	140	157	1 827	19	2 103	576
Ravensburg	11 119	2 373	238	206	3 032	305	3 402	1 563
Reutlingen	11 672	2 752	1 491	189	2 566	391	3 023	1 260
Ulm	11 200	2 109	499	300	3 970	225	3 056	1 041
Regierungsbezirk Tübingen ²⁾	40 711	9 132	2 368	852	11 395	940	11 584	4 440
Baden-Württemberg	303 211	74 267	22 371	11 319	73 134	7 043	74 413	40 664

c) Frauen

Aalen	4 280	677	771	135	1 020	30	1 279	368
Göppingen	14 141	2 775	2 533	440	2 954	249	4 097	1 093
Heilbronn	4 032	586	366	197	1 228	89	1 189	377
Ludwigsburg	8 530	2 347	1 297	230	1 267	227	2 455	707
Schwäbisch Hall	2 081	183	383	35	428	18	880	154
Stuttgart	26 522	4 261	5 457	970	2 242	726	9 327	3 539
Tauberbischofsheim	1 499	148	60	61	436	27	577	190
Waiblingen	7 014	1 592	1 836	182	926	174	1 779	525
Regierungsbezirk Stuttgart ²⁾	68 099	12 569	12 703	2 250	10 501	1 540	21 583	6 953
Heidelberg	4 182	469	252	202	1 461	44	724	1 030
Karlsruhe	8 597	1 255	455	404	1 590	84	2 967	1 842
Mannheim	6 255	1 144	801	648	1 178	68	1 321	1 095
Nagold	3 712	327	121	62	618	344	1 888	352
Pforzheim	5 414	1 263	369	334	1 214	168	1 578	488
Rastatt	3 501	508	104	26	244	42	1 221	1 356
Regierungsbezirk Karlsruhe ²⁾	31 661	4 966	2 102	1 676	6 305	750	9 699	6 163
Freiburg	5 668	957	93	205	482	241	1 323	2 367
Konstanz	4 311	1 358	77	286	580	293	1 011	706
Lörrach	3 772	1 877	22	85	416	102	706	564
Offenburg	3 110	425	47	129	454	140	684	1 231
Rottweil	3 511	810	124	164	641	39	1 477	256
Villingen-Schwenningen	5 301	886	249	328	952	41	2 483	362
Regierungsbezirk Freiburg ²⁾	25 673	6 313	612	1 197	3 525	856	7 684	5 486
Balingen	4 245	1 044	136	156	1 028	9	1 537	335
Ravensburg	4 670	695	130	111	849	175	1 990	720
Reutlingen	8 016	1 383	1 508	127	1 475	279	2 421	823
Ulm	3 859	600	298	91	824	148	1 471	427
Regierungsbezirk Tübingen ²⁾	20 790	3 722	2 072	485	4 176	611	7 419	2 305
Baden-Württemberg	146 223	27 570	17 489	5 608	24 507	3 757	46 385	20 907

1) Vorläufige Ergebnisse. - 2) Da die Arbeitsamtsbezirke sich teilweise über die Grenzen der Regierungsbezirke erstrecken, ergeben sich Unterschiede gegenüber den politischen Abgrenzungen der Regierungsbezirke.
Quelle: Landesarbeitsamt Baden-Württemberg.

Schaubild 15

Index der Entwicklung versicherungspflichtig beschäftigter ausländischer Arbeitnehmer
in ausgewählten Wirtschaftsbereichen
(Juni 1974 = 100)



Schaubild 16

Entwicklung der deutschen und ausländischen versicherungspflichtig beschäftigten Arbeitnehmer

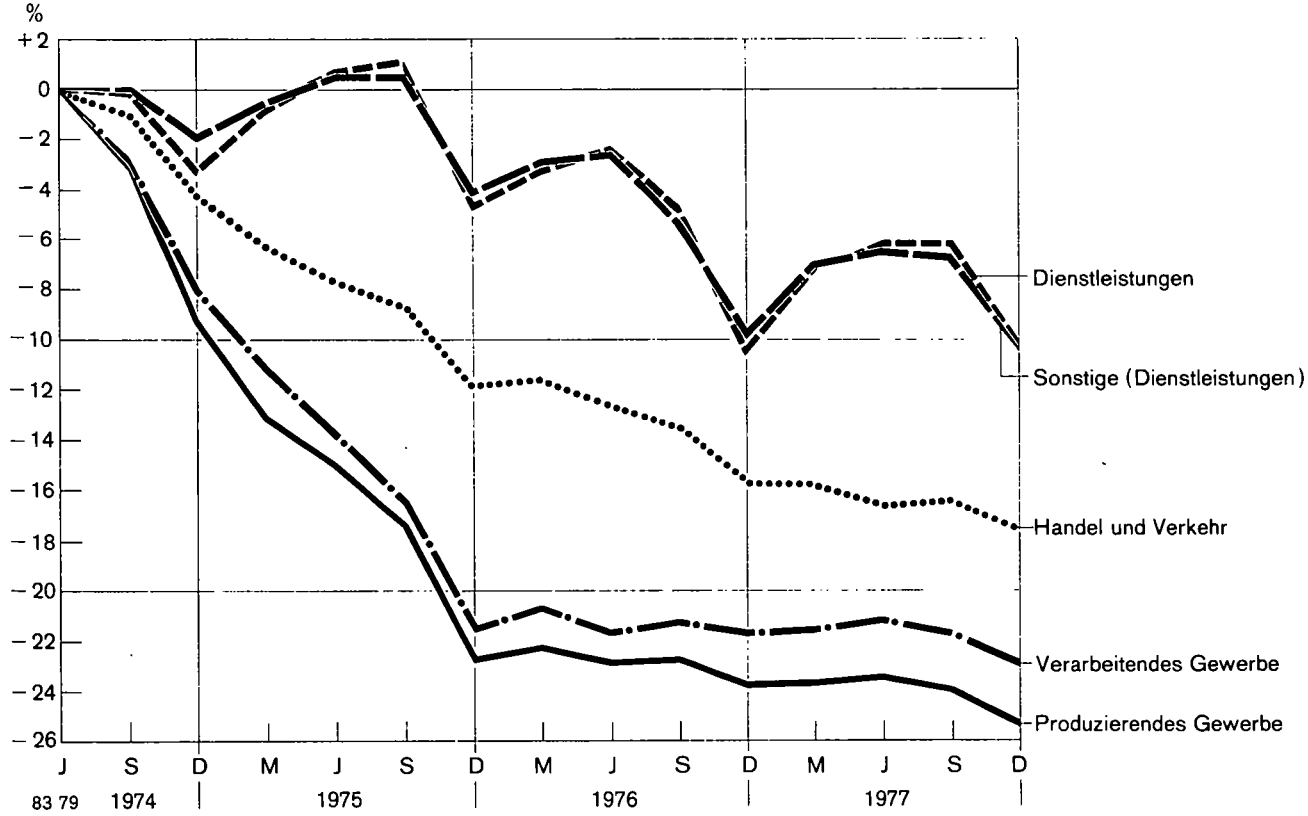
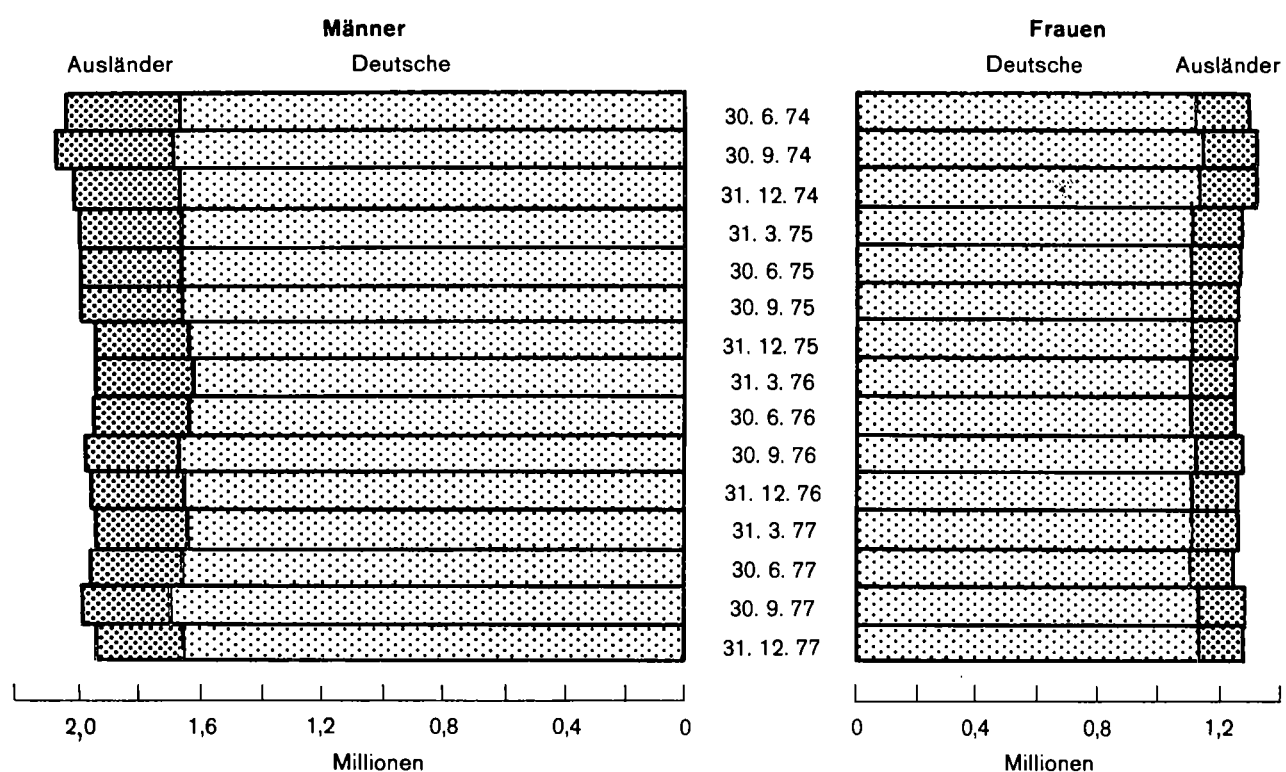

46. Sozialversicherungspflichtig beschäftigte Arbeitnehmer nach Berufsbereichen / -abschnitten und Geschlecht
am 31. Dezember 1977

Berufsbereich/ -abschnitt	Versicherungspflichtig beschäftigte Arbeitnehmer			Darunter Ausländer					
	insgesamt	männlich	weiblich	zusammen	männlich	weiblich	zusammen	männlich	weiblich
	Anzahl						%		
Pflanzenbauer, Tierzüchter, Fischereiberufe	40 660	32 794	7 866	4 095	3 595	500	10,1	11,0	6,4
Bergleute, Mineralgewinner	2 343	2 241	102	433	428	5	18,5	19,1	4,9
Fertigungsberufe zusammen	1 435 563	1 081 096	354 467	334 995	236 339	98 656	23,3	21,9	27,8
davon									
Steinbearbeiter, Baustoffherstellung	7 905	7 454	451	2 455	2 347	108	31,1	31,5	23,9
Keramiker, Glasmacher	10 558	6 819	3 739	3 355	2 220	1 135	31,8	32,6	30,4
Chemiearbeiter, Kunststoffverarbeiter	64 990	39 738	25 252	21 973	14 759	7 214	33,8	37,1	28,6
Papierhersteller, -verarbeiter, Drucker	57 616	38 758	18 858	10 784	6 842	3 942	18,7	17,7	20,9
Holzaufbereiter, Holzwarenfertiger und verwandte Berufe	18 566	15 059	3 507	5 130	4 077	1 053	27,6	27,1	30,0
Metallerzeuger, -bearbeiter	160 916	134 942	25 974	57 565	47 724	9 841	35,8	35,4	37,9
Schlosser, Mechaniker und zugeordnete Berufe	308 757	295 391	13 366	34 590	32 148	2 442	11,2	10,9	18,3
Elektriker	95 700	88 075	7 625	8 673	6 267	2 406	9,1	7,1	31,6
Montierer und Metallberufe, soweit anderweitig nicht genannt	117 736	50 803	66 933	49 370	22 716	26 654	41,9	44,7	39,8
Textil- und Bekleidungsberufe	104 321	21 589	82 732	26 675	9 103	17 572	25,6	42,2	21,2
Lederhersteller, Leder- und Fellverarbeiter	19 858	7 637	12 221	5 616	2 228	3 388	28,3	29,2	27,7
Ernährungsberufe	81 577	48 450	33 127	14 715	5 399	9 316	18,0	11,1	28,1
Bauberufe	136 997	136 398	599	45 422	45 281	141	33,2	33,2	23,5
Bau-, Raumausstatter, Polsterer	34 457	31 189	3 268	6 029	5 029	1 000	17,5	16,1	30,6
Tischler, Modellbauer	39 115	38 489	626	5 161	5 060	101	13,2	13,1	16,1
Maler, Lackierer und verwandte Berufe	36 875	34 431	2 444	8 046	7 385	661	21,8	21,4	27,0
Warenprüfer, Versandfertigtmacher	79 312	36 887	42 425	15 000	7 206	7 794	18,9	19,5	18,4
Hilfsarbeiter ohne nähere Tätigkeitsangabe	28 070	17 176	10 894	10 928	7 163	3 765	38,9	41,7	34,6
Maschinisten und zugehörige Berufe	32 237	31 811	426	3 508	3 385	123	10,9	10,6	28,9
Technische Berufe zusammen	216 906	189 358	27 548	7 910	6 604	1 306	3,6	3,5	4,7
davon									
Ingenieure, Chemiker, Physiker, Mathematiker	59 961	58 883	1 078	2 951	2 852	99	4,9	4,8	9,2
Techniker, Technische Sonderfachkräfte	156 945	130 475	26 470	4 959	3 752	1 207	3,2	2,9	4,6
Dienstleistungsberufe zusammen	1 521 707	642 790	878 917	93 614	49 235	44 379	6,2	7,7	5,0
davon									
Warenkaufleute	223 344	89 699	133 645	5 957	2 662	3 295	2,7	3,0	2,5
Dienstleistungskaufleute und zugehörige Berufe	99 375	57 184	42 191	1 431	744	687	1,4	1,3	1,6
Verkehrsberufe	227 860	191 209	36 651	28 454	25 627	2 827	12,5	13,4	7,7
Organisations-, Verwaltungs-, Büroberufe	558 478	195 360	363 118	12 238	4 410	7 828	2,2	2,3	2,2
Ordnungs-, Sicherheitsberufe	31 806	26 978	4 828	1 917	1 556	361	6,0	5,8	7,5
Schriftwerkschaffende, Schriftwerkordnende sowie künstlerische Berufe	21 171	12 846	8 325	1 726	1 076	650	8,2	8,4	7,8
Gesundheitsdienstberufe	107 434	16 994	90 440	5 818	1 380	4 438	5,4	8,1	4,9
Sozial- und Erziehungsberufe, anderweitig nicht genannte geistes- und naturwissenschaftliche Berufe	70 821	23 510	47 311	2 974	1 460	1 514	4,2	6,2	3,2
Allgemeine Dienstleistungsberufe	181 418	29 010	152 408	33 099	10 320	22 779	18,2	35,6	14,9
Sonstige Arbeitskräfte	23 825	12 340	11 485	977	697	280	4,1	5,6	2,4
Insgesamt	3 241 004	1 960 619	1 280 385	442 024	296 898	145 126	13,6	15,1	11,3

Schaubild 17

Veränderung des Bestandes der versicherungspflichtig beschäftigten ausländischen Arbeitnehmer und der ausländischen Arbeitslosen sowie der Wanderungssaldo ausländischer Erwerbspersonen über die Landesgrenze



Schaubild 18

Entwicklung der Arbeitslosenzahlen¹⁾ nach Staatsangehörigkeit und Geschlecht

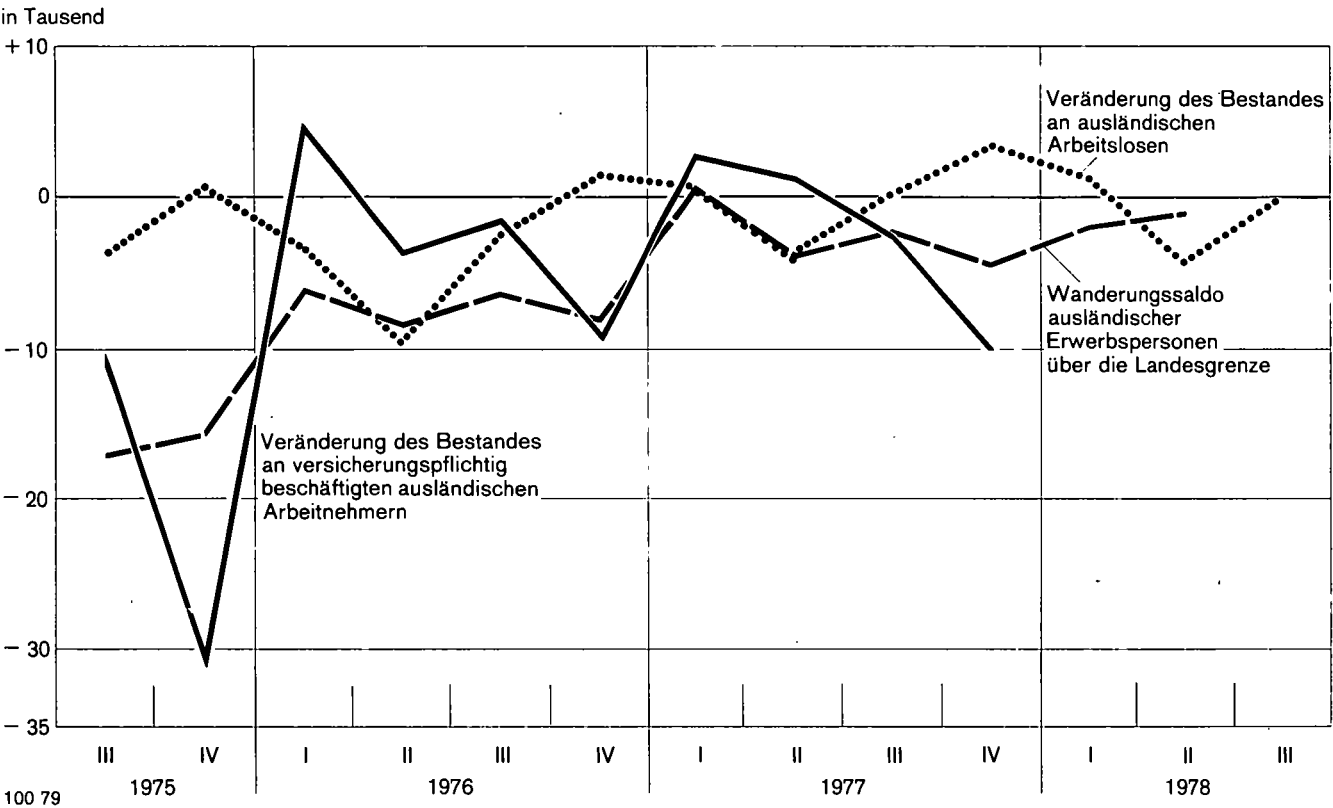
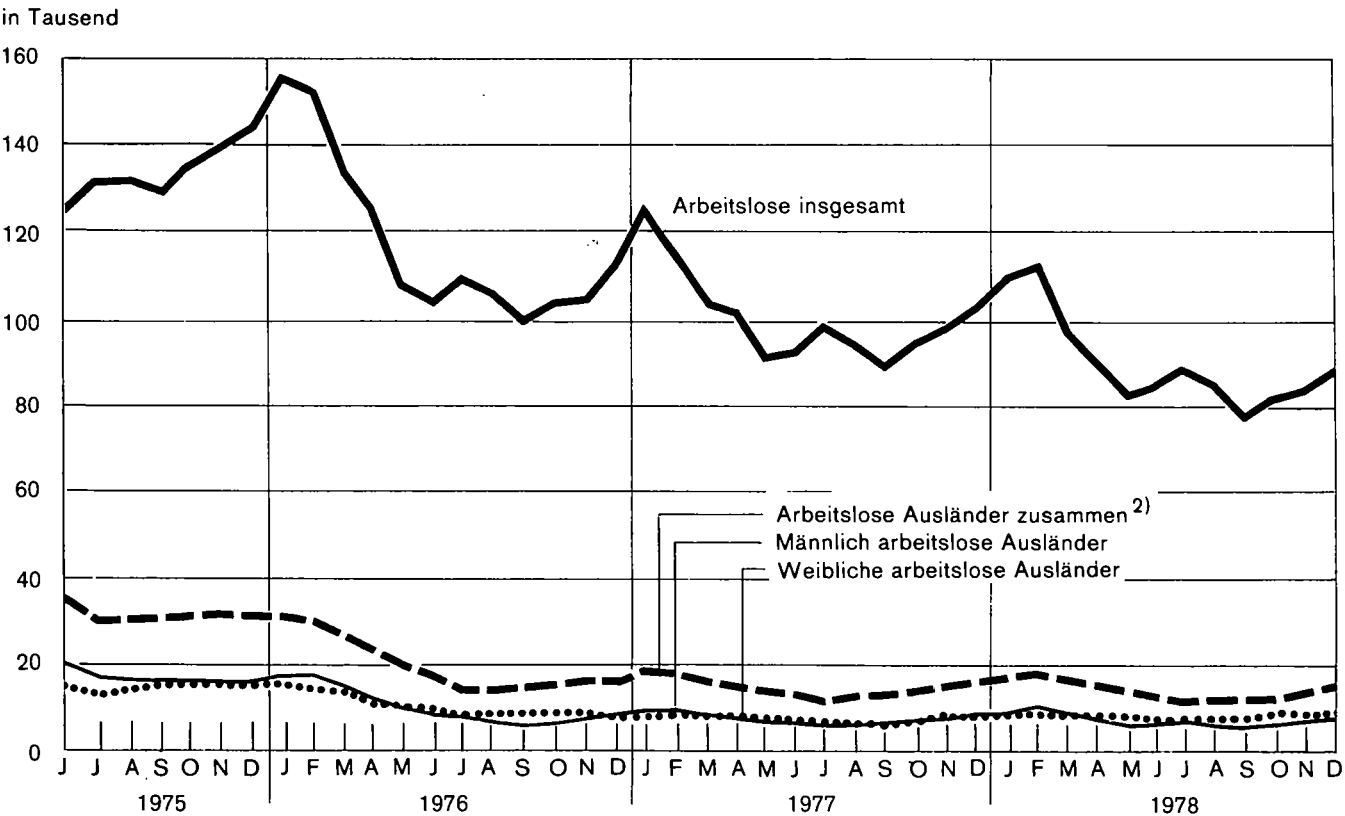

1) Ermittelt zum Monatsende 2) Bis November 1976 ausländische Arbeitslose insgesamt, ab Dezember 1976 nur ausländische Vollzeit arbeitslose

Quelle: Landesamt Baden - Württemberg

47. Arbeitslose ausländische Arbeitnehmer nach Staatsangehörigkeit und Arbeitsamtsbezirken Ende Dezember 1976,
Ende Juni/Dezember 1977 und Ende Juni/Dezember 1978

Staatsangehörigkeit Arbeitsamtsbezirk	Arbeitslose									
	Ende Dezember 1976		Ende Juni 1977		Ende Dezember 1977		Ende Juni 1978		Ende Dezember 1978	
	insgesamt	darunter Frauen	insgesamt	darunter Frauen	insgesamt	darunter Frauen	insgesamt	darunter Frauen	insgesamt	darunter Frauen
a) Nach Staatsangehörigkeit										
Belgien	16	6	20	7	18	4	14	7	18	12
Dänemark	5	3	4	3	1	-	3	1	9	6
Frankreich	390	185	321	157	353	167	288	150	353	189
Großbritannien	101	42	74	33	81	28	78	43	91	48
Irland	39	11	4	3	15	9	9	6	17	10
Italien	4 880	2 281	4 207	2 099	4 807	2 222	3 774	1 960	4 396	2 305
Luxemburg	4	2	3	-	1	-	4	1	7	-
Niederlande	74	27	58	20	68	30	57	25	61	37
Summe Europäische Gemeinschaft	5 509	2 557	4 691	2 322	5 344	2 460	4 227	2 193	4 952	2 607
Finnland	12	11	7	5	11	10	8	8	13	11
Griechenland	1 567	1 010	1 160	744	1 403	909	1 026	668	1 212	837
Island	-	-	5	4	-	-	1	-	-	-
Jugoslawien	2 999	1 582	2 154	1 271	2 745	1 608	2 117	1 296	2 867	1 859
Norwegen	4	-	-	-	1	1	3	3	2	1
Österreich	322	126	253	98	246	89	194	85	241	126
Portugal	143	90	117	69	157	113	122	85	148	112
Schweden	15	10	12	9	10	9	7	5	3	2
Schweiz	60	35	45	25	50	27	38	22	60	39
Spanien	539	335	502	290	566	327	397	237	440	286
Türkei	3 650	1 994	2 837	1 586	4 034	2 171	2 988	1 803	3 987	2 398
Sonstige europäische Länder	295	106	243	106	278	126	255	111	327	172
Marokko	15	3	11	2	18	3	8	2	14	6
Tunesien	46	7	35	8	62	8	36	3	42	10
Sonstige außereuropäische Länder	829	149	601	131	1 108	133	1 165	128	1 457	169
Staatenlos, ausländische Flüchtlinge und ungeklärte Staatsangehörigkeit	389	82	331	58	287	62	316	73	440	80
Insgesamt	16 394	8 097	13 004	6 728	16 320	8 056	12 908	6 722	16 205	8 715
b) Nach Arbeitsamtsbezirken										
Aalen	899	482	685	460	679	393	506	340	542	318
Balingen	370	107	319	139	345	158	270	151	283	164
Freiburg	778	300	634	223	802	303	585	200	743	334
Göppingen	937	483	738	400	1 019	549	959	557	1 201	763
Heidelberg	717	381	566	254	696	331	591	295	734	425
Heilbronn	704	406	476	245	700	371	557	328	736	429
Karlsruhe	1 077	534	1 009	491	1 154	579	878	449	1 033	500
Konstanz	772	369	522	242	675	318	415	209	568	316
Lörrach	747	414	743	458	810	437	604	384	624	381
Ludwigsburg	856	489	775	435	843	524	737	475	938	631
Mannheim	1 378	727	1 270	629	1 612	663	1 495	580	1 816	806
Nagold	336	171	141	84	249	119	138	73	275	146
Offenburg	454	211	331	155	429	199	295	175	405	189
Pforzheim	488	221	435	216	561	291	424	232	460	241
Rastatt	811	221	467	203	773	219	502	164	806	276
Ravensburg	669	362	425	249	561	287	335	217	540	324
Reutlingen	496	209	465	231	616	307	479	232	505	255
Rottweil	464	216	306	168	446	215	289	173	361	205
Schwäbisch Hall	209	93	154	67	221	91	150	75	152	81
Stuttgart	1 658	870	1 492	776	1 820	997	1 663	835	2 089	1 114
Tauberbischofsheim	263	148	130	84	204	98	109	70	177	104
Ulm	324	154	263	169	340	200	326	184	455	251
Villingen-Schwenningen	455	228	250	116	330	157	198	102	311	180
Waiblingen	532	301	408	234	435	250	403	222	451	282
Baden-Württemberg	16 394	8 097	13 004	6 728	16 320	8 056	12 908	6 722	16 205	8 715

Quelle: Landesarbeitsamt Baden-Württemberg.

Haushalte und Familien

48. Bevölkerung in Haushalten

Art Größe des Haushalts	Gesamtbevölkerung					Darunter Ausländer				
	1974	1975	1976	1977	1978	1974	1975	1976	1977	1978
1000										
Wohnbevölkerung	9 240	9 209	9 140	9 121	9 125	910	885	831	817	820
8										
Davon										
in Anstalten und Haushalten										
mit 1 Person	11	11	12	12	11	17	12	12	13	12
in Haushalten										
mit 2 Personen	20	19	20	20	21	18	15	16	17	15
3 Personen	20	20	20	20	20	23	23	22	25	25
4 Personen	23	24	25	25	25	22	25	26	28	29
5 und mehr Personen	26	25	24	23	23	19	25	24	18	21

49. Haushalte nach der Haushaltsgröße

Größe des Haushalts	Haushalte insgesamt					Darunter Ausländer-Haushalte				
	1974	1975	1976	1977	1978	1974	1975	1976	1977	1978
1000										
Insgesamt	3 506	3 450	3 502	3 547	3 536	395	345	333	334	320
8										
Davon mit 1 Person	28	27	29	30	29	38	32	34	32	30
2 Personen	27	26	26	26	27	22	18	20	20	19
3 Personen	18	18	17	17	17	19	20	18	21	21
4 Personen	15	16	16	16	16	13	18	16	17	19
5 und mehr Personen	12	12	11	11	10	8	13	11	10	11

50. Familien

Größe der Familie	Familien insgesamt					Darunter Ausländer-Familien				
	1974	1975	1976	1977	1978	1974	1975	1976	1977	1978
1000										
Familien insgesamt	3 239	3 191	3 187	3 181	3 195	337	308	296	287	289
8										
Davon ohne Kinder	48	47	48	48	48	52	42	47	44	43
mit Kindern	52	53	52	52	52	49	58	53	56	57
davon										
mit 1 Kind	43	41	42	42	42	49	42	42	44	43
2 Kindern	34	35	36	36	37	32	36	36	35	37
3 Kindern	15	15	15	15	14	12	14	14	13	14
4 und mehr Kindern	9	9	8	7	7	7	8	8	7	(6)
1000										
Kinder in Familien	3 281	3 339	9 197	3 152	3 136	295	345	306	304	307

51. Haushalte mit ausländischem Haushaltsvorstand nach Aufenthaltsdauer des Haushaltsvorstands und Haushaltsgröße im April 1978

Zuzugsjahr des Haushaltsvorstands	Haushalte mit ausländischem Haushaltsvorstand		Davon Haushalte mit ... Personen							
			1		2		3		4 und mehr	
	1000	%	1000	%	1000	%	1000	%	1000	%
Insgesamt ¹⁾	320	100	97	100	60	100	69	100	95	100
darunter										
1974 und später	27	8	14	15	(6)	(9)	(.)	(.)	(.)	(.)
1972 " 1973	44	14	13	14	(10)	(16)	11	15	10	11
1970 " 1971	55	17	16	17	12	20	13	18	14	15
1968 " 1969	62	19	19	19	(10)	(17)	15	22	18	19
1966 " 1967	17	5	(.)	(.)	(.)	(.)	(.)	(.)	(6)	(6)
1965 " früher	85	27	20	20	14	24	16	23	34	36

1) Einschließlich 31 000 Haushaltsvorstände ohne Angabe des Zuzugsjahres bzw. in der Bundesrepublik Deutschland geboren.

52. Ausländische Haushaltsvorstände nach Aufenthaltsdauer und Staatsangehörigkeit im April 1978

Zuzugsjahr	Ausländische Haushaltsvorstände insgesamt		Davon aus				Ausgewählte Staatsangehörigkeiten			
			EG-Ländern		Nicht-EG-Ländern		Jugoslawien	Türkei	Italien	Griechenland
	1000	%	1000	%	1000	%				
Insgesamt ¹⁾	320	100	82	25	239	75	25	22	22	11
darunter										
1974 und später	27	100	10	37	17	61	(.)	(.)	(27)	(.)
1972 " 1973	44	100	(7)	(17)	36	83	28	35	(14)	(.)
1970 " 1971	55	100	(8)	(14)	47	86	34	31	(12)	(11)
1968 " 1969	62	100	11	18	51	82	41	22	(15)	(9)
1966 " 1967	17	100	(6)	(36)	11	64	(34)	(.)	(31)	(.)
1965 " früher	85	100	31	37	53	62	(9)	14	33	18

1) Einschließlich 31 000 Haushaltsvorstände ohne Angabe des Zuzugsjahres bzw. in der Bundesrepublik Deutschland geboren.

53. Ausländische Haushaltsvorstände nach Aufenthaltsdauer und Angehörigen im Ausland im April 1978

Zuzugsjahr	Aus- ländische Haushalts- vorstände insgesamt	Davon		Haushaltsvorstände, die			
		ohne	mit	Ehegatten			nur Kinder
		Angehörigen im Ausland		ohne Kinder	mit		
					1 oder 2	3 und mehr	
					Kinder		
		im Ausland hatten					
1000							
Insgesamt ¹⁾	320	182	139	3	21	25	38
darunter							
1974 und später	27	11	16	(.)	(.)	(.)	(.)
1972 " 1973	44	25	18	(.)	(.)	(.)	(.)
1970 " 1971	55	28	27	(.)	(.)	(6)	(8)
1968 " 1969	62	34	27	(.)	(.)	(7)	(8)
1966 " 1967	17	11	(7)	-	(.)	(.)	(.)
1965 " früher	85	55	30	(.)	(.)	(5)	13

1) Einschließlich 31 000 Haushaltsvorstände ohne Angabe des Zuzugsjahres bzw. in der Bundesrepublik Deutschland geboren.

54. Ausländische Haushaltsvorstände nach Aufenthaltsdauer und deutschen Sprachkenntnissen im April 1978

Zuzugsjahr	Ausländische Haushaltsvorstände insgesamt		Davon sprechen die deutsche Sprache							
			gut		einigermaßen		schlecht		gar nicht	
	1000	%	1000	%	1000	%	1000	%	1000	%
Insgesamt ¹⁾	320	100	157	49	117	36	38	12	(5)	(2)
darunter										
1974 und später	27	100	(9)	(35)	(8)	(30)	(6)	(23)	(.)	(.)
1972 " 1973	44	100	18	41	18	41	(8)	(18)	(.)	(.)
1970 " 1971	55	100	23	42	23	42	(8)	(15)	(.)	(.)
1968 " 1969	62	100	30	49	26	41	(6)	(9)	(.)	(.)
1966 " 1967	17	100	(9)	(53)	(7)	(40)	(.)	(.)	(.)	(.)
1965 " früher	87	100	57	65	24	28	(6)	(7)	(.)	(.)

1) Einschließlich 31 000 Haushaltsvorstände ohne Angabe des Zuzugsjahres bzw. in der Bundesrepublik Deutschland geboren.

55. Ausländische Haushaltsvorstände nach Aufenthaltsdauer und Bestehen eines Zweitwohnsitzes im Ausland im April 1978

Zuzugsjahr	Ausländische Haushaltsvorstände insgesamt		Davon			
			mit		ohne	
	Zweitwohnsitz im Ausland					
	1000	%	1000	%	1000	%
Insgesamt ¹⁾	320	100	121	38	199	62
darunter						
1974 und später	27	100	10	38	17	62
1972 " 1973	44	100	14	32	30	68
1970 " 1971	55	100	23	41	32	59
1968 " 1969	62	100	25	41	36	59
1966 " 1967	17	100	(7)	(38)	11	62
1965 " früher	85	100	31	37	54	63

1) Einschließlich 31 000 Haushaltsvorstände ohne Angabe des Zuzugsjahres bzw. in der Bundesrepublik Deutschland geboren.

56. Haushalte mit ausländischem Haushaltsvorstand nach Haushaltsgröße und Rückkehrabsicht des Haushaltsvorstands im April 1978

Haushaltsgröße	Haushalte mit ausländischem Haushaltsvorstand	Von den Haushaltsvorständen planen die Rückkehr							
		vor 1981	1981 und später	keine Rückkehr ¹⁾ geplant	Rückkehrtermin noch unbekannt	vor 1981	1981 und später	keine Rückkehr ¹⁾ geplant	Rückkehrtermin noch unbekannt
		1000				%			
1 Person	112	14	14	46	38	12	13	41	34
darunter Hv. ²⁾ weiblich	27	(5)	(.)	11	(7)	(18)	(.)	42	(27)
2 Personen	62	(5)	10	30	17	(9)	16	48	27
3 Personen	69	(6)	12	33	18	(9)	17	48	26
4 und mehr Personen	93	(8)	16	45	24	(9)	17	49	26
Insgesamt	335	33	52	154	97	10	16	46	29

1) Einschließlich ohne Angabe.- 2) Hv. = Haushaltsvorstand.
Quelle: Stichprobenerhebung bei ausländischen Haushaltsvorständen.

57. Pflegepersonen und Hebammen in den Krankenhäusern am 31. Dezember 1977

Beruf	Deutsche und ausländische Pflegepersonen			Darunter Ausländer					
	insgesamt	männlich	weiblich	zusammen	männlich	weiblich	zusammen	männlich	weiblich
	Anzahl						%		
Krankenschwestern bzw. -pfleger	22 060	2 619	19 441	1 337	106	1 231	6,1	4,0	6,3
darunter									
in der Geisteskrankenpflege tätig	1 706	815	891	61	12	49	3,6	1,5	5,5
Kinderkrankenschwestern	3 195	-	3 195	40	-	40	1,3	-	1,3
Krankenschwesternschülerinnen bzw. -pflegeschüler	6 984	1 009	5 975	80	17	63	1,1	1,7	1,1
Kinderkrankenschwesternschülerinnen	1 272	-	1 272	2	-	2	0,2	-	0,2
Krankenpflegehelfer(-innen)	5 275	862	4 413	536	55	481	10,2	6,4	10,9
darunter									
in der Geisteskrankenpflege tätig	852	315	537	58	12	46	6,8	3,8	8,6
Krankenpflegehelferschüler(-innen)	668	81	587	11	1	10	1,6	1,2	1,7
Krankenpflegevorschüler(-innen)	203	23	180	-	-	-	-	-	-
Säuglings- und Kinderpflegerinnen	301	-	301	-	-	-	-	-	-
Sonstige Pflegekräfte ohne staatliche Prüfung	4 753	1 159	3 594	338	58	280	7,1	5,0	7,8
darunter									
in der Geisteskrankenpflege tätig	911	347	564	32	12	20	3,5	3,5	3,5
Hebammen	785	-	785	43	-	43	5,5	-	5,5
darunter festangestellte	654	-	654	43	-	43	6,6	-	6,6
Hebammenschülerinnen	163	-	163	8	-	8	4,9	-	4,9
Wochenpflegerinnen	142	-	142	4	-	4	2,8	-	2,8
Wochenpflegeschülerinnen	28	-	28	-	-	-	-	-	-

58. An aktiver Tuberkulose Erkrankte am 31. Dezember 1977

Staats- angehörigkeit	An aktiver Tuberkulose Erkrankte			Davon						Von den Erkrankten waren			
				Tuberkulose der Atmungsorgane				Tuberkulose anderer Organe		unter 15 Jahre alt		15 Jahre und älter	
				mit Bakterien- nachweis		ohne Bakterien- nachweis							
	insgesamt	männlich	weiblich	männlich	weiblich	männlich	weiblich	männlich	weiblich	männlich	weiblich	männlich	weiblich
Deutsche und Ausländer	9 978	6 454	3 524	1 184	380	4 539	2 297	731	847	359	304	6 095	3 220
Darunter													
Ausländer	1 567	1 049	518	157	39	738	318	154	161	133	90	916	428
in %	15,7	16,3	14,7	13,3	10,3	16,3	13,8	21,1	19,0	37,0	29,6	15,0	13,3
davon													
Jugoslawien	417	280	137	45	9	208	84	27	44	30	18	250	119
Türkei	588	387	201	48	14	267	115	72	72	73	47	314	154
Italien	237	166	71	25	4	108	48	33	19	16	18	150	53
Griechenland	100	53	47	6	7	44	26	3	14	7	6	46	41
Spanien	52	35	17	4	-	25	13	6	4	3	1	32	16
Portugal	18	6	12	2	3	2	5	2	4	1	-	5	12
Ungarn	11	9	2	5	-	4	2	-	-	-	-	9	2
Frankreich	10	7	3	-	-	7	3	-	-	1	-	6	3
Sonstige	134	106	28	22	2	73	22	11	4	2	-	104	28

Kriminalität

59. Entwicklung der Kriminalität 1)

Jahr	Tatverdächtige				
	insgesamt	darunter Ausländer			
		Anzahl	%	männlich	weiblich
1963	123 712	8 344	6,7	-	-
1964	123 017	9 095	7,4	-	-
1965	120 032	10 742	8,9	-	-
1966	128 999	13 541	10,5	-	-
1967	137 293	13 485	9,8	-	-
1968	139 161	12 599	9,1	-	-
1969	140 585	14 869	10,6	-	-
1970	150 936	19 866	13,2	-	-
1971	141 026	23 683	16,8	19 788	3 895
1972	142 777	24 740	17,3	20 679	4 061
1973	136 663	25 835	18,9	21 815	4 020
1974	149 529	27 135	18,1	22 761	4 374
1975	154 672	26 949	17,4	22 560	4 389
1976	163 765	28 364	17,3	23 029	5 335
1977	168 825	30 908	18,3	24 683	6 225

1) Ohne Verkehrsdelikte.

Quelle: Polizeiliche Kriminalstatistik 1977, Länderkriminalamt Baden-Württemberg.

60. Entwicklung der Verurteilten 1)

Jahr	Abgeurteilte insgesamt	Verurteilte			
		insgesamt	darunter Ausländer		
			Anzahl	%	weiblich
1963	96 431	87 879	5 962	6,8	384
1964	98 324	89 896	7 080	7,9	458
1965	91 932	83 752	7 986	9,5	555
1966	96 155	88 622	9 906	11,2	1 008
1967	99 759	91 487	9 889	10,8	1 110
1968	104 074	94 402	9 248	9,8	1 104
1969	102 097	92 101	10 570	11,5	1 301
1970	103 172	93 357	14 592	15,6	1 940
1971	110 975	99 724	17 523	17,6	2 109
1972	115 170	104 512	18 816	18,0	2 303
1973	113 992	102 934	18 966	18,4	2 272
1974	111 676	100 602	18 657	18,5	2 413
1975	114 559	101 840	17 476	17,2	2 255
1976	117 457	102 462	15 927	15,5	2 131
1977	122 078	104 768	15 954	15,2	2 159

1) Einschließlich Verkehrsdelikte.

61. Tatverdächtige nach ausgewählten strafbaren Handlungen und Personengruppen 1977

Strafbare Handlung	Tatverdächtige Deutsche und Ausländer	Darunter Ausländer	Davon						Sonstige Ausländer und Staatenlose
			Griechen	Italiener	Jugoslaven	Portugiesen	Spanier	Türken	
Straftaten gegen das Strafgesetzbuch, ohne Staatschutzdelikte und Straftaten im Straßenverkehr	149 969	21 801	1 604	4 311	4 616	246	518	4 350	6 156
1. Straftaten gegen den Staat und die öffentliche Ordnung ,									
Widerstand gegen die Staatsgewalt	2 012	191	3	34	35	-	1	19	100
Straftaten gegen die öffentliche Ordnung	4 924	598	35	102	113	5	15	108	220
Geld- und Wertzeichenfälschung	160	85	2	47	14	-	2	3	17
2. Verbrechen und Vergehen gegen die Person									
Straftaten gegen die sexuelle Selbstbestimmung darunter	3 706	813	39	144	130	13	30	188	269
Homosexuelle Handlungen	118	17	-	-	4	-	4	4	5
Sexuelle Nötigung	319	76	3	14	12	2	1	28	16
Sexueller Mißbrauch von Kindern	994	191	12	41	21	9	20	44	44
Vergewaltigung	776	293	12	45	57	-	2	70	107
Erregung geschlechtlichen Ärgernisses	539	125	6	18	28	2	1	20	50
Förderungen sexueller Handlung oder Prostitution	124	20	1	4	-	-	-	6	9
Zuhälterei	109	17	-	5	2	-	-	5	5
Straftaten gegen das Leben darunter	675	159	3	27	41	1	4	59	24
Mord	162	40	-	8	4	-	3	16	9
Totschlag	261	86	2	17	17	1	-	36	13
Abbruch der Schwangerschaft	82	24	1	2	14	-	1	5	1
Fahrlässige Tötung	164	7	-	-	4	-	-	1	2
Körperverletzung darunter	19 828	4 131	277	775	874	39	78	1 163	925
Körperverletzung	11 782	2 272	165	440	516	23	39	555	534
Mißhandlung von Schutzbefohlenen	213	79	7	18	17	-	-	28	9
Gefährliche und schwere Körperverletzung	6 827	1 716	102	305	328	15	37	566	363
Straftaten gegen die persönliche Freiheit	5 210	950	62	191	223	7	26	225	216
3. Straftaten gegen das Vermögen									
Diebstahl darunter	64 227	8 402	550	1 903	1 954	122	248	1 418	2 207
Diebstahl ohne erschwerende Umstände	41 940	6 241	411	1 347	1 601	85	184	1 033	1 580
Diebstahl unter erschwerenden Umständen	22 676	2 205	139	568	358	37	67	395	641
Unterschlagung	3 185	363	18	70	76	1	6	61	131
Raub und räuberische Erpressung	2 157	476	19	78	64	7	12	90	206
Erpressung	381	63	2	19	11	1	-	15	15
Begünstigung und Hehlerei	2 822	378	25	101	85	1	9	64	93
Betrug darunter	19 508	2 182	136	396	436	11	25	329	849
Leistungserschleichung	2 306	390	21	91	56	3	5	56	158
Untreue	453	27	2	5	-	-	-	1	19
Urkundenfälschung	3 470	785	100	95	181	9	8	185	207
Strafbarer Eigennutz und Verletzung fremder Geheimnisse darunter	1 349	668	229	77	133	2	8	141	78
Glücksspiel	791	558	225	63	108	-	6	126	30
Wilderei	465	97	3	11	24	2	2	10	45
4. Gemeingefährliche Straftaten									
Brandstiftung darunter	1 493	159	17	41	32	3	3	33	30
Vorsätzliche Brandstiftung	342	32	4	9	4	-	1	7	7
5. Straftaten im Amte									
Straftaten im Amte	230	5	-	2	-	1	-	1	1
6. Alle sonstigen Straftaten nach dem StGB, soweit in 1. bis 5. nicht enthalten									
darunter	18 514	2 101	148	337	385	22	52	376	781
Verletzung der Unterhaltungspflicht	1 788	131	3	32	23	-	5	10	58
Beleidigung	6 544	740	80	140	152	6	13	155	194
Sachbeschädigung	7 676	972	51	138	145	14	29	149	446
Straftaten gegen andere Bundesgesetze (ohne StVG)	19 631	9 358	593	2 239	2 192	121	244	1 772	2 197
Straftaten insgesamt	168 825	30 908	2 170	6 505	6 750	367	758	6 082	8 276

Quelle: Polizeiliche Kriminalstatistik 1977, Landeskriminalamt Baden-Württemberg.

62. Verurteilte nach ausgewählten strafbaren Handlungen und Personengruppen 1977

Gesetze/§§	Strafbare Handlungen	Verurteilte insgesamt	Darunter Ausländer und Staatenlose ¹⁾		Verurteilte		
			insgesamt	weiblich	davon im Alter von		
					unter 21	21 bis unter 30	30 und mehr
StGB	Straftaten nach dem Strafgesetzbuch, außer im Straßenverkehr	44 695	6 020	955	1 296	2 052	2 672
80-168 (ohne 142); 331-357	Straftaten gegen den Staat, die öffentliche Ordnung und im Amte, außer im Straßenverkehr	2 309	239	26	31	83	125
	darunter						
113	Widerstand gegen Vollstreckungsbeamte	481	34	-	5	12	17
123, 124	Hausfriedensbruch	602	62	2	5	18	39
169-241a(ohne 222, 230 im Verkehr)	Straftaten gegen die Person, außer im Straßenverkehr	10 455	1 439	69	238	495	706
174-184b	Straftaten gegen die sexuelle Selbstbestimmung	1 115	199	4	49	56	94
	darunter						
176 Abs. 1-5	Sexueller Mißbrauch von Kindern	346	51	1	12	6	33
177	Vergewaltigung	232	57	1	19	18	20
169-171;185-241a (ohne 222,230i. Verk.)	Andere Straftaten gegen die Person	9 340	1 240	65	189	439	612
	darunter						
170b	Verletzen der Unterhaltspflicht	1 151	50	2	1	15	34
211-213	Mord und Totschlag	118	40	-	3	11	26
223	Leichte Körperverletzung	2 420	338	12	43	137	158
223a,224-226	Gefährliche und schwere Körperverletzung	2 054	389	17	89	134	166
242-305+316a	Straftaten gegen das Vermögen	30 698	4 165	854	967	1 428	1 770
242-248c	Diebstahl und Unterschlagung	19 062	2 481	730	744	829	908
	darunter						
242	Einfacher Diebstahl	12 739	1 979	716	516	653	810
243,244	Schwerer Diebstahl	5 310	422	8	205	147	70
249-255	Raub und Erpressung	766	77	2	48	19	10
257-305	Andere Vermögensdelikte	10 870	1 684	124	223	599	862
	darunter						
263	Betrug	4 354	336	40	37	133	166
267,271-273	Urkundenfälschung	2 355	483	41	67	182	234
306-330a (ohne 315b,c,316; 330a im Verkehr)	Gemeingefährliche Straftaten außer im Straßenverkehr	1 233	100	4	12	27	61
StGB + StVG	Straftaten im Straßenverkehr	47 853	6 223	354	743	2 257	3 223
	darunter						
142 StGB	Verkehrsunfallflucht	6 532	964	61	110	350	504
222,230 StGB	Fahrlässige Tötung und Körperverletzung im Straßenverkehr	17 389	2 296	145	291	829	1 176
315c Abs. 1 Nr. 1a; 316	Trunkenheit im Straßenverkehr	15 706	1 360	30	61	431	868
	Straftaten nach anderen Bundes- und Landesgesetzen (ohne StGB und StVG)	12 220	3 280	807	422	1 246	1 612
	darunter						
	Ausländergesetz	1 905	1 869	743	241	716	912
	Straftaten insgesamt	104 768	15 523	2 116	2 461	5 555	7 507
	darunter						
	Straftaten ohne Straftaten im Straßenverkehr	56 915	9 300	1 762	1 718	3 298	4 284

1) Ohne Angehörige ausländischer Streitkräfte. - 2) Einschließlich Angehörige ausländischer Streitkräfte.

Ausländer und Staatenlose											Gesetze/§§
davon							Verurteilte nach ²⁾				
Griechen	Italiener	Jugoslaven	Portu- giesen	Spanier	Türken	sonstige Ausländer und Staaten- lose	Jugend- straf- recht	Allgemeinem Strafrecht			
								insgesamt	Freiheits- strafe	Geld- strafe	
570	1 224	1 711	53	120	1 073	1 269	993	5 142	818	4 324	StGB
11	50	63	-	5	40	70	18	223	59	164	80-168 (ohne 142); 331-357
2	5	5	-	1	6	15	4	31	-	31	113
2	8	20	-	-	6	26	1	61	5	56	123, 124
82	295	361	16	25	391	269	163	1 309	293	1 016	169-241a (ohne 222, 230 im Verkehr)
10	59	29	5	5	54	37	44	161	93	68	174-184b
2	14	6	2	3	12	12	11	43	25	18	176 Abs. 1-5
2	14	7	-	1	22	11	19	41	41	-	177
72	236	332	11	20	337	232	119	1 148	200	948	169-171; 185-241a (ohne 222, 230 i. Verk.)
3	15	9	-	-	3	20	-	51	45	6	170b
4	10	8	-	-	17	1	2	38	38	-	211-213
19	65	108	4	6	74	62	28	317	13	304	223
16	59	108	2	5	142	57	60	330	71	259	223a, 224-226
466	836	1 255	36	85	611	876	752	3 480	426	3 054	242-305+316a
171	565	824	17	65	292	547	612	1 910	293	1 617	242-248c
147	423	690	11	57	228	423	408	1 596	113	1 483	242
20	129	107	5	7	44	110	187	248	173	75	243, 244
3	26	10	-	4	13	21	49	33	31	2	249-255
295	271	431	19	20	319	329	140	1 570	133	1 437	257-305
22	63	95	6	2	59	89	23	326	46	280	263
59	61	127	6	9	122	99	43	445	47	398	267, 271-273
8	17	22	1	1	18	33	11	97	9	88	306-330a (ohne 315b, c, 316; 330a im Verkehr)
376	1 229	1 712	79	148	1 338	1 341	186	6 303	253	6 050	StGB + StVG
63	138	313	4	17	249	180	18	973	36	937	142 StGB
168	413	556	33	57	564	505	40	2 421	45	2 376	222, 230 StGB
56	142	526	15	38	244	339	11	1 403	123	1 280	315c Abs. 1 Nr. 1a; 316
212	813	547	42	80	728	858	217	3 113	180	2 933	
143	484	308	30	38	417	449	115	1 756	48	1 708	
1 158	3 266	3 970	174	348	3 139	3 468	1 396	14 558	1 251	13 307	
782	2 037	2 258	95	200	1 801	2 127	1 210	8 255	998	7 257	

Schaubild 19

Anteil der Hauptdeliktgruppen bei Jugoslawen, Italienern, Türken und Griechen 1977
(ohne Straftaten gegen das Ausländergesetz)



Schaubild 20

Anteil der Hauptdeliktgruppen bei Deutschen und Ausländern 1977
(ohne Straftaten gegen das Wehrstrafgesetz und das Ausländergesetz)

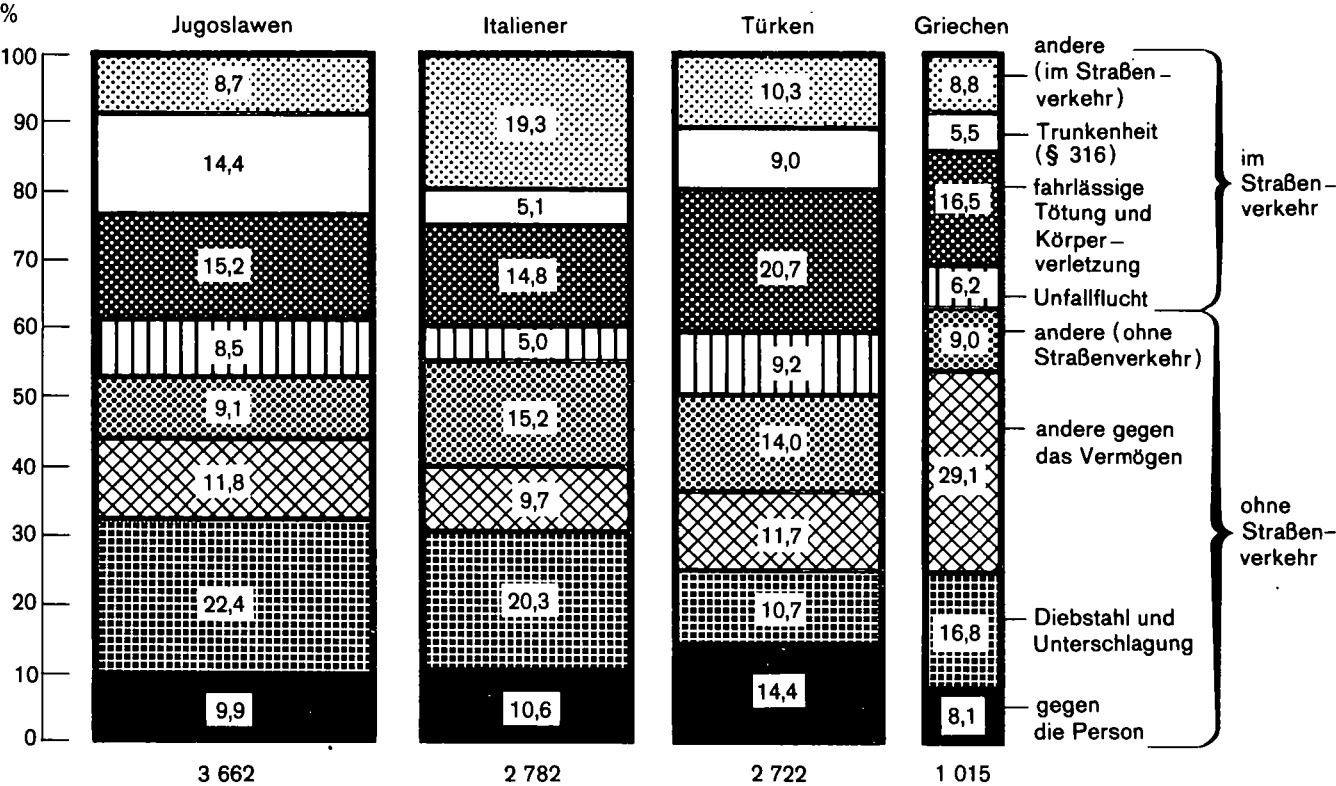
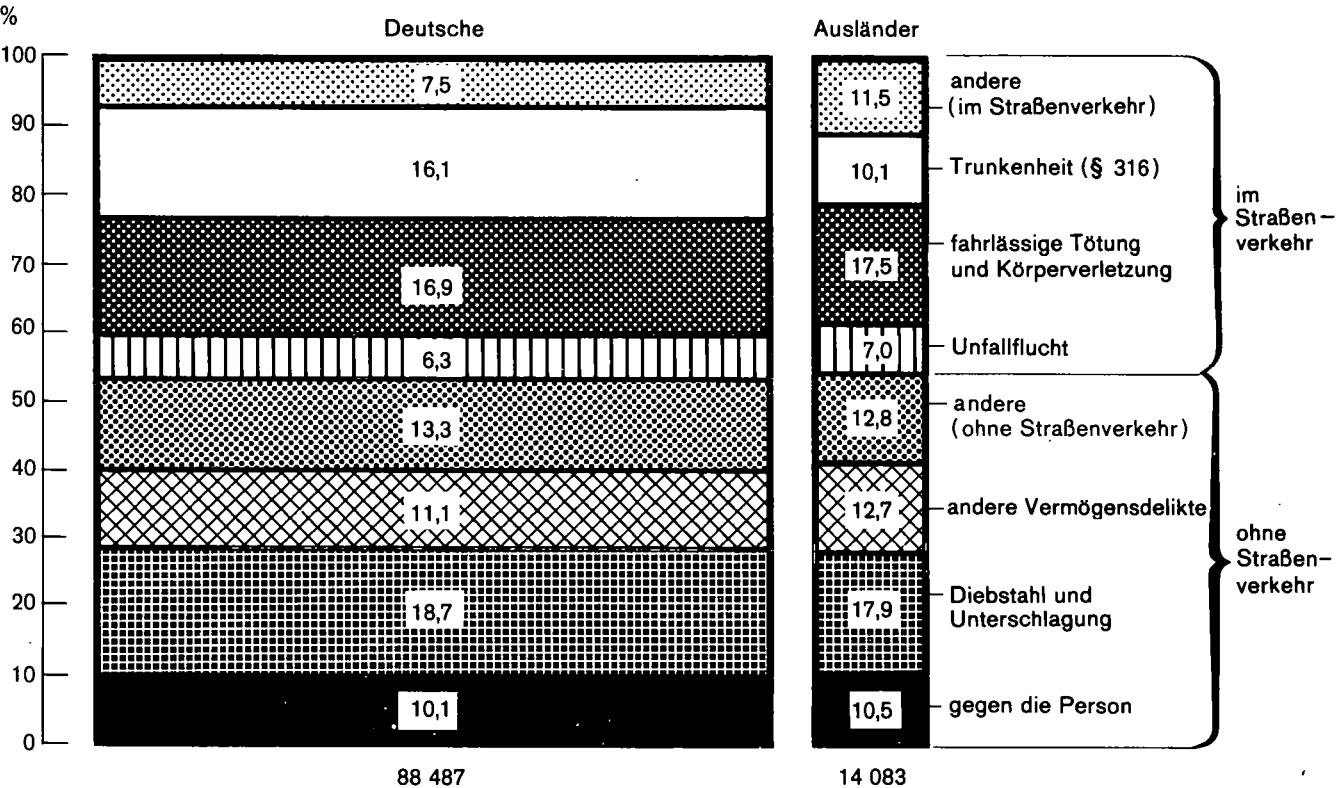

63. Ausgaben des Landes für Ausländer

Bezeichnung	1972	1974	1976	1977	1978
	DM				
Kosten der Gewinnung von ausländischem Krankenpersonal (für die Anreise und die Ersteinkleidung)	120 000	40 000	4 000	-	-
Beihilfen und Darlehen für ausländische Studenten	624 600	683 700	817 700	830 100	830 100
Zuschuß zur kulturellen Betreuung von heimatlosen Ausländern	70 000	80 000	80 000	65 000	70 000
Betreuung und Beratung ausländischer Arbeitnehmer					
a) Zuschuß an den Deutschen Gewerkschaftsbund	200 000	210 000	210 000	260 000	260 000
b) Zuschuß an die Liga der Freien Wohlfahrtspflege	500 000	650 000	650 000	800 000	1 200 000
Berufs- und Sprachförderung ausländischer Arbeitnehmer	225 000	200 000	200 000	250 000	630 000
Schulische Förderung von Kindern ausländischer Arbeitnehmer - Zuschüsse für Kurse in der Heimatsprache	1 500 000	3 000 000	4 650 000	4 210 000	5 125 000
Förderung von Modellversuchen zur beruflichen Reintegration rückkehrbereiter ausländischer Arbeitnehmer	-	-	-	150 000	150 000
Insgesamt	3 239 600	4 863 700	6 611 700	6 565 100	8 265 100

Quelle: Staatshaushaltspläne.

64. Sozialhilfeempfänger nach Art der Hilfe

Hilfeart	1967		1970		1973		1976		1977	
	insgesamt	darunter Ausländer	insgesamt	darunter Ausländer	insgesamt	darunter Ausländer	insgesamt	darunter Ausländer	insgesamt	darunter Ausländer
Sozialhilfe	145 925	3 062	141 649	2 820	165 003	3 547	211 740	7 761	213 782	8 629
Laufende Hilfe zum Lebensunterhalt	73 262	1 816	64 289	1 488	86 117	2 204	126 309	6 157	130 634	7 001
Hilfe in besonderen Lebenslagen	90 489	1 861	95 435	1 850	98 473	1 774	110 104	2 435	107 593	2 628
Aufbau der Lebensgrundlage	82	1	53	-	39	-	53	5	49	1
Ausbildungshilfe	2 107	32	2 251	30	2 868	30	3 183	59	2 873	45
Verbeugende Gesundheitshilfe	10 010	100	10 169	86	9 361	105	8 112	110	6 470	76
Krankenhilfe	25 386	996	28 299	1 019	32 360	888	35 480	1 289	33 836	1 463
Hilfe für werdende Mütter	755	31	540	35	454	41	519	42	404	34
Eingliederungshilfe für Behinderte	3 740	25	4 908	26	7 814	87	10 385	204	10 339	286
Sonstige Eingliederungshilfe	5 983	36	6 901	70	5 251	83	5 375	77	6 325	68
Tuberkulosenhilfe mit Berufsausbildung	70	8	65	-	107	-	64	2	43	3
Sonstige Tuberkulosenhilfe	9 148	381	6 088	294	4 095	263	2 346	199	1 761	175
Blindenhilfe	5 379	27	5 505	30	164	-	41	1	41	1
Hilfe zur Pflege	29 625	313	33 443	335	38 488	278	46 917	487	47 363	541
Hilfe zur Weiterführung des Haushalts	1 984	45	1 590	17	1 727	59	1 027	50	946	36
Hilfe für Gefährdete ¹⁾	503	10	700	28	844	9	1 614	20	2 149	34
Altenhilfe	2 776	36	2 576	35	3 769	44	3 282	50	3 108	49
Sonstige Hilfe	544	19	620	28	443	15	826	23	1 134	24

1) Ab 1974 Hilfe zur Überwindung besonderer sozialer Schwierigkeiten.

65. Sozialhilfeempfänger in den Stadt- und Landkreisen 1977

Kreis Region Regierungsbezirk Land	Deutsche und Ausländer insgesamt	Ausländer		Von den Ausländern erhielten		Sozialhilfe- empfänger je 1000 Ausländer
		insgesamt	in % aller Empfänger	laufende Hilfe zum Lebensunterhalt	Hilfe in besonderen Lebenslagen	
Stadtkreis Stuttgart, Landeshauptstadt	19 026	1 428	7,5	1 168	457	15,6
Landkreise						
Böblingen	5 147	344	6,7	278	90	8,8
Esslingen	6 391	215	3,4	149	80	3,8
Göppingen	3 598	101	2,8	74	33	4,3
Ludwigsburg	6 785	324	4,8	244	119	6,0
Rems-Murr-Kreis	6 868	251	3,7	186	76	7,4
Region Mittlerer Neckar	47 815	2 663	5,6	2 099	855	8,9
Stadtkreis Heilbronn	3 634	141	3,9	118	36	10,7
Landkreise						
Heilbronn	3 699	70	1,9	52	23	4,1
Hohenlohekreis	1 436	46	3,2	38	9	10,1
Schwäbisch Hall	4 186	140	3,3	107	45	18,8
Main-Tauber-Kreis	2 737	21	0,8	15	6	5,7
Region Franken	15 692	418	2,7	330	119	9,1
Landkreise						
Heidenheim	2 805	135	4,8	107	37	13,4
Ostalbkreis	5 803	187	3,2	152	52	11,3
Region Ostwürttemberg	8 608	322	3,7	259	89	12,1
Regierungsbezirk Stuttgart	72 115	3 403	4,7	2 688	1 063	9,2
Stadtkreise						
Baden-Baden	1 189	37	3,1	25	17	12,8
Karlsruhe	10 817	488	4,5	387	201	22,9
Landkreise						
Karlsruhe	4 388	105	2,4	96	24	4,5
Rastatt	3 632	113	3,1	88	33	9,5
Region Mittlerer Oberrhein	20 026	743	3,7	596	275	12,5
Stadtkreise						
Heidelberg	5 861	162	2,8	132	51	15,5
Mannheim	17 899	982	5,5	843	224	25,7
Landkreise						
Neckar-Odenwald-Kreis	2 793	26	0,9	17	13	4,8
Rhein-Neckar-Kreis	8 882	311	3,5	211	114	9,7
Region Unterer Neckar	35 435	1 481	4,2	1 203	402	17,2
Stadtkreis Pforzheim	3 482	204	5,9	192	18	17,0
Landkreise						
Calw	1 947	40	2,1	29	15	3,0
Enzkreis	1 979	107	5,4	88	27	7,2
Freudenstadt	1 493	14	0,9	12	3	2,4
Region Nordschwarzwald	8 901	365	4,1	321	63	7,9
Regierungsbezirk Karlsruhe	64 362	2 589	4,0	2 120	740	13,5
Stadtkreis Freiburg im Breisgau	8 747	458	5,2	426	151	36,5
Landkreise						
Breisgau-Hochschwarzwald	3 669	69	1,9	52	24	7,5
Emmendingen	2 794	100	3,6	95	11	18,2
Ortenaukreis	8 179	156	1,9	138	33	9,2
Region Südlicher Oberrhein	23 389	783	3,3	711	219	17,7
Landkreise						
Rottweil	2 452	94	3,8	71	37	11,4
Schwarzwald-Baar-Kreis	3 861	104	2,7	81	33	4,9
Tuttlingen	2 248	81	3,6	66	24	8,4
Region Schwarzwald-Baar-Heuberg	8 561	279	3,3	218	94	7,1
Landkreise						
Konstanz	8 130	393	4,8	349	86	17,7
Lörrach	5 761	166	2,9	132	43	10,4
Waldshut	1 884	40	2,1	29	15	3,4
Region Hochrhein-Bodensee	15 775	599	3,8	510	144	12,0
Regierungsbezirk Freiburg	47 725	1 661	3,5	1 439	457	12,5
Landkreise						
Reutlingen	4 644	214	4,6	166	85	9,4
Tübingen	2 851	52	1,8	28	29	3,6
Zollernalbkreis	2 675	122	4,6	99	43	8,5
Region Neckar-Alb	10 170	388	3,8	293	157	7,5
Stadtkreis Ulm	2 679	122	4,6	101	39	10,5
Landkreise						
Alb-Donau-Kreis	2 230	98	4,4	59	60	7,8
Biberach	2 961	45	1,5	31	25	7,0
Region Donau-Iller ¹⁾	7 870	265	3,4	191	124	8,6
Landkreise						
Bodenseekreis	3 261	98	3,0	83	25	6,6
Ravensburg	5 966	137	2,3	116	29	10,0
Sigmaringen	2 313	88	3,8	71	33	13,8
Region Bodensee-Oberschwaben	11 540	323	2,8	270	87	4,3
Regierungsbezirk Tübingen	29 580	976	3,3	754	368	8,3
Baden-Württemberg	213 782	8 629	4,0	7 001	2 628	10,6

¹⁾ Soweit Land Baden-Württemberg.

66. Adoptionen ¹⁾

Bezeichnung	Jahr	Insgesamt	Männlich	Weiblich	Darunter Verwandten- Adoptionen
Adoptierte Minderjährige	1967	1 016	519	497	304
	1970	1 063	540	523	335
	1973	1 058	522	536	385
	1976	1 158	627	531	352
	1977	1 286	634	652	413
davon durch Deutsche Staatsangehörige	1967	865	436	429	259
	1970	954	478	476	313
	1973	982	486	496	353
	1976	1 104	592	512	330
	1977	1 234	612	622	399
Personen mit Staatsangehörigkeit der USA	1967	131	73	58	41
	1970	82	48	34	18
	1973	55	24	31	27
	1976	30	21	9	15
	1977	29	13	16	13
Sonstige Ausländer	1967	20	10	10	4
	1970	27	14	13	4
	1973	21	12	9	5
	1976	24	14	10	7
	1977	23	9	14	1

1) Aus dem Bereich der Jugendämter.

67. Vaterschaftsfeststellungen

Bezeichnung	1967	1970	1973	1974	1975	1976	1977
Zugänge im Berichtsjahr insgesamt	8 056	6 995	5 883	5 715	5 549	5 528	5 266
darunter Kinder von Angehörigen der Stationierungskräfte ¹⁾	307	212	147	108	86	124	155
sonstigen Ausländern	809	629	641	588	660	602	557
Erledigte Fälle im Berichtsjahr durch erfolgreiche Klage ²⁾ insgesamt	1 691	1 120	1 045	986	1 003	934	831
darunter gegen Angehörige der Stationierungskräfte ¹⁾	41	17	23	18	15	21	31
freiwillige Anerkennung insgesamt und zwar	3 325	2 736	3 164	3 232	3 069	3 342	3 278
Vaterschaftsanerkennung mit vollstreckbarer Unterhaltsverpflichtung	3 136	2 571	2 771	2 625	2 606	2 854	2 894
Vaterschaftsanerkennung von Angehörigen der Stationierungskräfte ¹⁾	70	64	77	43	71	53	95

1) Einschließlich Gefolge im Sinne des NATO-Truppenstatus mit Zusatzvereinbarungen.- 2) Auch Anerkennung zur Niederschrift des Gerichts
gem. § 641 c ZPO.

Anhang

68. Wohnbevölkerung und Ausländer in den Ländern des Bundesgebietes ¹⁾

Land	Wohn- bevölkerung	Ausländer			Wohn- bevölkerung	Ausländer		
	1000	%	je 1000 Einwohner		1000	%	je 1000 Einwohner	
	1973				1975			
Schleswig-Holstein	2 579,6	73,1	1,8	28	2 583,7	77,3	1,9	30
Hamburg	1 754,6	103,3	2,6	59	1 722,7	115,6	2,8	67
Niedersachsen	7 253,6	266,0	6,7	37	7 246,8	264,3	6,5	36
Bremen	731,0	35,0	0,9	48	719,5	42,0	1,0	58
Nordrhein-Westfalen	17 241,0	1 140,2	28,7	66	17 154,5	1 224,5	29,9	71
Hessen	5 575,6	431,3	10,9	77	5 556,4	445,9	10,9	80
Rheinland-Pfalz	3 703,1	149,0	3,8	40	3 673,7	150,2	3,7	41
Baden-Württemberg	9 237,8	891,5	22,5	97	9 174,9	882,1	21,6	96
Bayern	10 847,7	690,2	17,4	64	10 820,9	672,1	16,4	62
Saarland	1 114,5	42,8	1,1	38	1 098,3	42,8	1,0	39
Berlin (West)	2 050,0	143,9	3,6	70	1 994,5	172,8	4,2	87
Bundesgebiet	62 088,6	3 966,2	100	64	61 746,0	4 089,6	100	66
	1977				1978			
Schleswig-Holstein	2 588,7	74,5	1,9	29	2 591,5	75,0	1,9	29
Hamburg	1 682,6	120,3	3,0	71	1 668,1	123,9	3,1	74
Niedersachsen	7 228,6	247,8	6,3	34	7 227,5	249,5	6,3	35
Bremen	705,3	41,2	1,0	58	699,7	41,7	1,0	60
Nordrhein-Westfalen	17 042,6	1 211,1	30,7	71	17 012,8	1 228,4	30,9	72
Hessen	5 540,0	434,3	11,0	78	5 549,5	446,4	11,2	80
Rheinland-Pfalz	3 643,6	141,1	3,6	39	3 633,8	142,0	3,6	39
Baden-Württemberg	9 122,7	821,7	20,8	90	9 137,8	826,9	20,8	90
Bayern	10 818,6	640,2	16,2	59	10 822,1	624,9	15,7	58
Saarland	1 083,9	40,8	1,0	38	1 075,0	39,9	1,0	37
Berlin (West)	1 932,4	175,2	4,4	91	1 914,2	182,5	4,6	95
Bundesgebiet	61 389,0	3 948,3	100	64	61 331,9	3 981,1	100	65

Quelle: Ausländerzentralregister des Bundesverwaltungsamtes.
¹⁾ Stand jeweils 30.9.

69. Modellrechnung über die voraussichtliche Entwicklung der ausländischen Wohnbevölkerung und der ausländischen Erwerbspersonen (Basis 1. 1. 1977)

Stand am ... Alter von ... bis unter ... Jahren	Anzahl in 1000	Veränderung gegen 1977 in %
Bevölkerung		
1.1.1977 insgesamt	813	-
unter 15	220	-
15 - 65	579	-
65 und älter	14	-
1.1.1980 insgesamt	859	+ 5,7
unter 15	243	+ 10,5
15 - 65	600	+ 3,6
65 und älter	16	+ 14,3
1.1.1985 insgesamt	924	+ 13,7
unter 15	262	+ 19,1
15 - 65	643	+ 11,1
65 und älter	19	+ 35,7
1.1.1990 insgesamt	976	+ 20,0
unter 15	241	+ 9,5
15 - 65	703	+ 21,4
65 und älter	32	+ 28,6
Erwerbspersonen		
1977	476	-
1980	491	+ 3,2
1985	515	+ 8,2
1990	545	+ 14,5

Kenndaten zur Modellrechnung

Nichtdeutsche Wohnbevölkerung: Stand 1.1.1977.

Überlebenswahrscheinlichkeit der Neugeborenen (Säuglingssterblichkeit): Sie wurde ausgehend vom Niveau des Jahres 1976 innerhalb von 10 Jahren um 25% abgesenkt und dann konstant gehalten.

Sterbeziffern: Ab dem 1. Lebensjahr wurde die durchschnittliche altersspezifische Sterbewahrscheinlichkeit der Jahre 1972 bis 1974 zugrunde gelegt und eine Extrapolation bis zum Jahr 1980 vorgenommen. Für die folgenden Vorausschätzungs-jahre wurde das im Jahr 1980 erreichte Sterblichkeitsniveau beibehalten.

Fruchtbarkeitsziffern: Es wurde von den altersspezifischen Geburtenziffern des Jahres 1976 ausgegangen. Diese wurden über den gesamten Vorausschätzungszeitraum konstant gehalten.

Wanderungsansatz: Es wurde weder altersspezifisch noch insgesamt ein Wanderungssaldo angenommen.

Erwerbsquoten: Sie wurden unter Berücksichtigung der Ergebnisse des Mikrozensus 1976 und 1977 und der möglichen, kurz-fristig absehbaren weiteren Entwicklung festgelegt und über den ganzen Vorausschätzungszeitraum konstant gehalten.