

**BAND  
362**

# **STATISTIK VON BADEN-WÜRTTEMBERG**

## **Die Land- und Forstwirtschaft 1985**

**HERAUSGEGEBEN VOM STATISTISCHEN LANDESAMT BADEN - WÜRTTEMBERG  
STUTT GART 1986**

**Artikel - Nr. 2214 85001**

ISSN 0408 - 1714

**Statistisches Landesamt Baden-Württemberg**

Böblinger Straße 68 · Postfach 898

7000 Stuttgart 1

Tel.: (0711) 6465 - 1 · Telex 722 815 stala d · Btx · 64651 #

**Preis DM 10,—**

zuzügl. Versandkosten

Nachdruck, auch im Auszug, nur mit Quellenangabe gestattet

## **Vorwort**

Bei den verstärkten Bemühungen um eine durchgreifende Verbesserung der Agrarpolitik werden zuverlässige statistische Unterlagen über die Struktur- und Produktionsentwicklung in der Landwirtschaft heute mehr benötigt denn je; dem dringenden Datenbedarf wird mit der Herausgabe des Querschnittsbands "Die Land- und Forstwirtschaft 1985" entsprochen. Zugleich setzt das Statistische Landesamt damit die Reihe seiner Jahresdatensammlungen für den Agrarbereich fort und macht die Ergebnisse des laufenden Beobachtungsprogramms der amtlichen Statistik für die Verwaltung, den Berufsstand sowie für Wirtschaft, Wissenschaft und Forschung gleichermaßen zugänglich.

Als umfassende Informationsquelle hat sich dieses Nachschlagewerk nunmehr über ein Jahrzehnt bewährt, so daß an der gewählten Form der Veröffentlichung, am Aufbau und inhaltlichen Konzept — schon aus Vergleichsgründen — weitgehend festgehalten wurde. Soweit möglich wurden die Ergebnisse der laufenden amtlichen Agrarstatistik wieder mit Daten aus anderen Quellen ergänzt, den vergleichbaren Zahlen früherer Jahre gegenübergestellt und mit Eckwerten aus den in größeren zeitlichen Abständen durchgeführten Strukturhebungen angereichert. Damit ermöglicht der Querschnittsband einen aktuellen, sachlich und regional tiefgegliederten Einblick in die landwirtschaftliche Produktions- und Marktstruktur sowie die Wandlungen in der Agrarverfassung. Die langfristigen Entwicklungstendenzen wurden wiederum durch Grafiken verdeutlicht.

Konzept und Bearbeitung des Bandes lagen bei der Abteilung "Agrarwirtschaft und Umwelt".

Stuttgart, im September 1986

Statistisches Landesamt  
Baden-Württemberg  
Prof. Dr. Max Wingen  
Präsident

## Inhalt

Seite

Vorwort	3
Begriffsbestimmungen	9
Zeichenerklärung	12

## Tabellen

### Bevölkerung, Nahrungsgrundlage

1. Fläche, Wohnbevölkerung und Bevölkerungsdichte in den Stadt- und Landkreisen am 1. Januar 1986	13
2. Entwicklung der Flächennutzung	14
a) Ergebnisse auf Landesebene im Vergleich zu den Vorjahren	16
b) Ergebnisse in den Stadt- und Landkreisen 1981 und 1985	16
3. Freifläche, Nahrungs- und Siedlungsraum in den Stadt- und Landkreisen 1985	22

### Pflanzliche Produktion

4. Entwicklung der Hauptnutzungs- und Fruchtarten 1938 bis 1985	
a) Landwirtschaftlich genutzte Fläche nach Nutzungs- (Kultur) arten	24
b) Anbau von Feldfrüchten auf dem Ackerland sowie Anbau von gärtnerischen Kulturen	24
5. Hauptnutzungsarten der landwirtschaftlich genutzten Fläche in den Stadt- und Landkreisen 1985	26
6. Entwicklung der Hektarerträge wichtiger Feldfrüchte 1950 bis 1985	28
7. Hektarerträge der Hauptfeldfrüchte in den Stadt- und Landkreisen 1985	
a) Getreide	30
b) Hülsenfrüchte und Rüben	32
c) Kartoffeln, Ölfrüchte und Silomais	33
d) Rauhfutter	34
8. Anbau und Ernte der Hauptfeldfrüchte 1985	35
9. Entwicklung von Anbau und Ernte bei Freilandgemüse 1968 bis 1985	36
10. Entwicklung von Anbau und Ernte bei Gemüse in Unterglasanlagen 1967 bis 1985	38
11. Gemüseernte (Freilandgemüse) 1985	
a) Land	40
b) Hektarerträge in den Stadt- und Landkreisen	41
12. Entwicklung der Anbauflächen von Gemüse bzw. Erdbeeren zum Verkauf 1978 bis 1985	45
13. Entwicklung der Apfelernte nach Standortgruppen, Ernteverwendung und Qualität 1979 bis 1985	46
14. Entwicklung der Ernte von Tafeläpfeln nach Sorten 1979 bis 1985	46
15. Entwicklung der Obsternten 1971 bis 1985	47
16. Baumobsternte und -verwendung 1985	47
17. Obsternte in den Stadt- und Landkreisen 1985	48
18. Entwicklung der Pflanzenbestände in Baumschulen 1972 bis 1985	54

### Weinwirtschaft

19. Weinbaubetriebe und Wirtschaftseinheiten mit Rebland nach Größenklassen der Rebfläche insgesamt 1977 bis 1985	55
20. Bestockte Rebflächen zur Erzeugung von Keltertrauben nach Weinbaubereichen und wichtigsten Rebsorten 1984 und 1985	56

	<b>Seite</b>
21. Bestockte Rebflächen nach Art der Erzeugung und der Lage sowie nach Weinbaubereichen 1981 bis 1985	58
22. Entwicklung der Weinmosternte nach Rebsorten 1979 bis 1985	59
23. Weinmosternte nach Weinbaubereichen, Qualitätsstufen und Rebsorten 1985	60
24. Entwicklung der Weinerzeugung nach Betriebsarten 1979 bis 1985	66
25. Weinbestände 1979 bis 1985	67
26. Entwicklung der Lagerkapazität für Wein und Weinmost nach der Art der Gär- und Lagerbehälter und Betriebsarten 1978 bis 1985	70
 <b>Tierische Produktion</b>	
27. Viehhalter und Viehbestände 1979 bis 1985	72
28. Entwicklung der Milcherzeugung und Milchverwendung 1975 bis 1985	74
29. Milcherzeugung und -verwendung in den Stadt- und Landkreisen	
a) Erzeugung und Verwendung im Kalenderjahr 1985	76
b) Milchanlieferung an die Molkereien nach Milchwirtschaftsjahren von 1981/82 bis 1985/86	77
30. Entwicklung der Schlachtungen und Schlachtgewichte ausgewählter Vieharten 1975 bis 1985	78
31. Brutergebnis und Geflügelschlachtungen 1985	78
32. Tierseuchen	
a) Anzahl der befallenen Gehöfte 1978 bis 1985	79
b) Anzahl der befallenen Gehöfte nach Quartalen 1985	79
 <b>Betriebs- und Produktionsstruktur</b>	
33. Land- und forstwirtschaftliche Betriebe nach Größenklassen der landwirtschaftlich genutzten Fläche in den Stadt- und Landkreisen 1985	80
34. Entwicklung der land- und forstwirtschaftlichen Betriebe nach Größenklassen der landwirtschaftlich genutzten Fläche 1949 bis 1985	84
35. Landwirtschaftliche Betriebe nach der Rechtsform und nach ausgewählten Hauptnutzungs- und Kulturarten 1985	85
36. Landwirtschaftliche Betriebe mit Ackerland nach Fruchtarten 1985	86
37. Betriebe mit Viehhaltung 1985	88
38. Besitz- und Eigentumsverhältnisse an der landwirtschaftlich genutzten Fläche der landwirtschaftlichen Betriebe 1985	90
39. Landwirtschaftliche Betriebe mit gepachteter landwirtschaftlich genutzter Fläche nach der Höhe der Jahrespacht in DM je Hektar 1985	91
40. Gliederung der landwirtschaftlichen Betriebe nach Betriebssystemen 1985	92
41. Ergebnisse für sozialökonomische Betriebstypen 1985	
a) Landwirtschaftliche Betriebe nach Größenklassen der landwirtschaftlich genutzten Fläche	96
b) Landwirtschaftliche Betriebe nach Betriebssystemen	98
42. Betriebsinhaber und mit ihnen im gemeinsamen Haushalt lebende Familienangehörige und Verwandte nach Betriebsgrößen im April 1985	100
43. Mit betrieblichen Arbeiten Beschäftigte in den landwirtschaftlichen Betrieben im April 1985	101
44. Betriebsinhaber und Familienangehörige in den landwirtschaftlichen Betrieben nach dem Alter 1985	102
45. Bestände an Schleppern und Mähdreschern in der Landwirtschaft nach Besitzern sowie nach Größenklassen der landwirtschaftlich genutzten Fläche 1985	
a) Vierrad- und Kettenschlepper nach Nennleistung	104
b) Mähdrescher	104
46. Entwicklung des Bestandes an Schleppern und Mähdreschern in der Landwirtschaft 1980 bis 1985 – Betriebseigene Maschinen –	
a) Vierrad- und Kettenschlepper	105
b) Mähdrescher	105

<b>Betriebswirtschaft und Markt</b>	<b>Seite</b>
47. Entwicklung der Getreide- und Kartoffelvorräte in den Wirtschaftsjahren 1978/79 bis 1984/85	106
48. Verwertung der Kartoffelernte in den Wirtschaftsjahren 1978/79 bis 1984/85	107
49. Bruttoproduktion in den Wirtschaftsjahren 1977/78 bis 1984/85	108
50. Nahrungsmittelproduktion in den Wirtschaftsjahren 1977/78 bis 1984/85	108
51. Entwicklung der Bruttoproduktion in den Wirtschaftsjahren 1980/81 bis 1984/85	109
52. Entwicklung der Nahrungsmittelproduktion in den Wirtschaftsjahren 1980/81 bis 1984/85	109
53. Bruttoproduktion in den Stadt- und Landkreisen im Wirtschaftsjahr 1984/85	110
54. Nahrungsmittelproduktion in den Stadt- und Landkreisen im Wirtschaftsjahr 1984/85	111
55. Index der Erzeugerpreise landwirtschaftlicher Produkte einschließlich Mehrwertsteuer im Bundesgebiet nach Kalenderjahren 1970 und 1978 bis 1984	113
56. Index der Einkaufspreise landwirtschaftlicher Betriebsmittel einschließlich Mehrwertsteuer im Bundesgebiet nach Kalenderjahren 1970 und 1978 bis 1984	113
57. Erzeugerpreise Loco-Hof für pflanzliche und tierische Erzeugnisse nach Absatzwegen in den Wirtschaftsjahren 1978/79 bis 1984/85	114
58. Entwicklung der Verkaufserlöse landwirtschaftlicher Erzeugnisse in den Wirtschaftsjahren 1980/81 bis 1984/85	115
59. Entwicklung des sächlichen Betriebsaufwandes in den Wirtschaftsjahren 1980/81 bis 1984/85	115
60. Aktivkapital und Reinerträge bzw. Verluste in den Wirtschaftsjahren 1982/83 bis 1984/85	115
61. Betriebseinkommen und Arbeitsproduktivität in den Wirtschaftsjahren 1983/84 und 1984/85	116
62. Versorgung der Landwirtschaft mit Handelsdüngemitteln in den Wirtschaftsjahren 1970/71 und 1973/74 bis 1984/85	116
63. Investitionen an Gebäude-, Maschinen- und Gerätekapital in den Wirtschaftsjahren 1970/71 und 1973/74 bis 1984/85	116
64. Durchschnittlicher Verbrauch ausgewählter Nahrungsmittel je Kopf in den Wirtschaftsjahren 1960/61 und 1977/78 bis 1983/84	117
65. Bruttoinlandsprodukt, Bruttowertschöpfung zu Marktpreisen nach zusammengefaßten Wirtschaftsbereichen 1977 bis 1985	117
66. Kaufwerte für landwirtschaftlichen Grundbesitz	
a) nach Art der veräußerten Grundstücke 1976 bis 1985	118
b) Veräußerte Flächen ohne Gebäude und ohne Inventar nach Größenklassen 1985	118
c) Veräußerte Flächen ohne Gebäude und ohne Inventar in den Stadt- und Landkreisen 1985	119
67. Flurbereinigung und Siedlung 1980 bis 1985	120
68. Hagel- und Abschwemmungsschäden 1952 bis 1985	120
<b>Forst- und Holzwirtschaft</b>	
69. Holzeinschlag nach Holzarten in den Forstwirtschaftsjahren 1967/68 bis 1984/85	121
70. Jagdstrecken ausgewählter Wildarten 1975/76 bis 1984/85	121

## Schaubilder

	Seite
1. Flächennutzung in den Regionen 1985	14
2. Flächennutzung in den Stadt- und Landkreisen 1985	15
3. Entwicklung der Siedlungsfläche in den Naturräumen 1965 bis 1985	23
4. Entwicklung der Hauptnutzungsarten seit 1900	27
5. Gemüseproduktion auf dem Freiland und Gemüseverbrauch seit 1970	39
6. Gemüseernte auf dem Freiland 1985	39
7. Entwicklung der Obsternte seit 1960	53
8. Regionale Schwerpunkte des Weinbaus 1985	57
9. Weinmosternte nach der Mostqualität seit 1960	65
10. Lagerkapazitäten der Winzer-/Weingärtnergenossenschaften und sonstigen Weinkellereien 1969 bis 1985	71
11. Entwicklung des Rindviehbestandes seit 1973	73
12. Milchkuhhaltung in den Gemeinden 1984	75
13. Land- und forstwirtschaftliche Betriebe nach Betriebsgrößenklassen seit 1973	84
14. Altersaufbau der landwirtschaftlichen Bevölkerung 1971 und 1985	103
15. Betriebseigene Schlepper nach Regierungsbezirk und Betriebsgröße 1980 und 1985	105
16. Entwicklung der Verkaufserlöse für pflanzliche Erzeugnisse seit 1972/73	107
17. Entwicklung der Verkaufserlöse für tierische Erzeugnisse seit 1965/66	112

# Begriffsbestimmungen und Erläuterungen

## Zur Betriebs- und Produktionsstruktur

### Betrieb

Technisch-wirtschaftliche Einheit, die für Rechnung eines Inhabers (Betriebsinhaber) bewirtschaftet wird, einer einzigen Betriebsführung untersteht und land- und/oder forstwirtschaftliche Erzeugnisse hervorbringt.

Bei der **Bodennutzungserhebung** wird jeder Betrieb als land- oder forstwirtschaftlicher Betrieb angesprochen, der mindestens 1 ha Gesamtfläche ganz oder teilweise als Acker, Wiese, Weide, Wald, Fischgewässer, Gartenland, Baumschule, Obst- oder Rebfläche zu Erwerbszwecken oder zur eigenen Versorgung bzw. kleinere Flächen von Sonderkulturen (Wein, Obst, Gartenbau) zu Verkaufszwecken nutzt.

Der Erfassungsbereich der **Agrarberichterstattung 1983** erstreckt sich dagegen auf die Betriebe mit mindestens 1 ha land- oder forstwirtschaftlich genutzter Fläche sowie Betriebe mit einer landwirtschaftlich genutzten Fläche (LF) unter 1 ha, sofern sie bestimmte Mindesterzeugungseinheiten aufweisen, deren durchschnittlicher Wert einer jährlichen landwirtschaftlichen Markterzeugung von 1 ha LF entspricht.

### Betriebsinhaber

Diejenige natürliche oder juristische Person, für deren Rechnung der Betrieb bewirtschaftet wird, ohne Rücksicht auf die jeweiligen individuell gestalteten Eigentumsverhältnisse.

### Hauptproduktionsrichtung (HPR)

Kennzeichnung der Betriebe nach der Erzeugnisgruppe (Landwirtschaft/Forstwirtschaft), auf der, gemessen am Verkaufswert der Erzeugnisse (einschl. Eigenverbrauch), das Schwergewicht der Produktion liegt. Die Hauptproduktionsrichtung wird ab 1971 aufgrund des Verhältnisses der landwirtschaftlich genutzten Fläche (LF) zur Waldfläche (WF) nach folgenden Schwellenwerten abgeleitet:

Landwirtschaftlicher Betrieb = LF gleich oder größer als 10% der WF

Forstbetrieb = LF kleiner als 10% der WF

### Sozialökonomische Gliederung

Die sozialökonomische Gliederung der Betriebe beruht nicht auf objektiv definierten Tatbeständen, sondern auf Selbsteinschätzung aufgrund der Relation des Betriebseinkommens zum außerbetrieblichen Einkommen des Betriebsinhabers und (oder) seines Ehegatten.

Es werden unterschieden:

1. Betriebe ohne außerbetriebliches Einkommen (entsprechen begrifflich etwa den Vollerwerbsbetrieben)
2. Betriebe mit außerbetrieblichem Einkommen, wobei das betriebliche Einkommen das außerbetriebliche Einkommen übertrifft (entsprechen begrifflich etwa den Zuerwerbsbetrieben; Position 1 und 2 zusammen können etwa den Haupterwerbsbetrieben gleichgesetzt werden).

3. Betriebe mit außerbetrieblichem Einkommen, wobei das außerbetriebliche Einkommen das betriebliche Einkommen übertrifft. (Die Zahl dieser Betriebe ist aus den Tabellen meist nicht explizit, sondern durch Differenzbildung zur Gesamtzahl der Betriebe zu entnehmen; diese Betriebe entsprechen begrifflich etwa den Nebenerwerbsbetrieben).

### Betriebsfläche

Sämtliche selbstbewirtschaftete Flächen der Betriebe. Die Flächen werden ohne Rücksicht darauf, in welcher Gemeinde sie liegen, stets am Betriebsort nachgewiesen.

### Arbeitskräfte

Im landwirtschaftlichen Betrieb und/oder im Haushalt des Betriebsinhabers beschäftigte Personen im Alter von 15 Jahren und darüber.

### Familienarbeitskräfte

Betriebsinhaber und seine auf dem Betrieb lebenden Familienangehörigen und Verwandten.

### Arbeitskräfte nach Beschäftigtengruppen

Die Unterscheidung nach Vollbeschäftigten und Teilbeschäftigten im jeweiligen Arbeitsbereich erfolgt aufgrund der individuellen Arbeitsleistung der Personen in den Arbeitsbereichen **Betrieb, Haushalt des Betriebsinhabers, Betrieb einschließlich Haushalt des Betriebsinhabers**.

### Vollbeschäftigte Arbeitskräfte

Als Vollbeschäftigte gelten dabei Personen, die im jeweiligen Arbeitsbereich in jeder der vier Wochen des betreffenden Berichtsmonats mindestens 42 Stunden tätig waren.

## Zur pflanzlichen Produktion

### Flächenkategorien der Bodennutzungserhebung (BO)

(*Nachweisungen nach dem Betriebsprinzip*)

### Siedlungsfläche

Gebäude- und Hofflächen, Straßen, Wegeland, Plätze, Schienenverkehrswege, Ziergärten, Parks, Friedhöfe, Sport-, Flug- und Militärübungsplätze.

### Landwirtschaftlich genutzte Fläche (LF)

Flächen, die als Ackerland (einschl. Erwerbsgartenland), Dauergrünland, Haus- und Nutzgärten, Obstanlagen, Baumschulen, Rebland, Korbweiden-, Pappelanlagen oder mit Weihnachtsbaumkulturen genutzt werden; **ohne** nicht genutzte Äcker, Wiesen, Weiden, Obstanlagen, Rebland und ohne reine Ziergärten, Park- und Rasenflächen.

### Ackerland

Flächen der landwirtschaftlichen Feldfrüchte einschließlich Hopfen, Ackerwiesen und Ackerweiden sowie Gemüse, Erdbeeren, Blumen und sonstige Gartengewächse im feldmäßigen Anbau und im Erwerbsgartenbau, auch unter Glas.



Auch Ackerflächen mit Obstbäumen, bei denen das Obst nur die Nebennutzung, Ackerfrüchte aber die Hauptnutzung darstellen, sowie Schwarzbrache. **Nicht** zum Ackerland rechnen die Ackerflächen, die aus sozialen, wirtschaftlichen oder anderen Gründen brach liegen.

#### **Dauergrünland**

Gründlandflächen, die zur Futter- oder Streugewinnung oder zum Abweiden – ohne Unterbrechung durch andere Kulturen – bestimmt sind. Auch Grünlandflächen mit Obstbäumen als Nebennutzung und Gras- oder Heugewinnung als Hauptnutzung. **Nicht** zum Dauergrünland rechnen die Wiesen und Weiden mit Obstbäumen, bei denen das Obst die Hauptnutzung darstellt sowie die Ackerwiesen und -weiden, auch wenn sie mehrere Jahre als solche genutzt werden, sowie die Dauergrünlandflächen, die aus sozialen, wirtschaftlichen oder anderen Gründen nicht mehr genutzt werden.

#### **Gartenland**

Gartenflächen, auf denen für den eigenen Bedarf Garten- gewächse (Obst, Gemüse, Zierpflanzen) oder Kartoffeln u.a. angebaut werden, auch Grabeland auf dem Acker außerhalb der Fruchtfolge.

**Nicht** zum Gartenland rechnen die Flächen des Feld- gemüsebaus und des Erwerbsgartenbaus, auch wenn sie eingezäunt sind, sowie private Parkanlagen, Rasenflächen und Ziergärten.

#### **Obstanlagen**

Ertragfähige und noch nicht ertragfähige Anlagen von Obstbäumen und Obststräuchern ohne Unterkultur oder als Hauptnutzung mit Unterkultur (auf Äckern, Wiesen oder Viehweiden, auf denen die Arbeiten hauptsächlich auf die Bedürfnisse der Obstkulturen ausgerichtet sind).

#### **Baumschulen**

Flächen zur Anzucht und Vermehrung von Gehölzen, jedoch ohne die Pflanzgärten der Forstbetriebe und ohne Rebschulen und Rebschnittgärten.

#### **Rebland**

Mit Weinreben bestockte Flächen (einschl. Rebschulen, Rebschnittgärten, Jungfelder) und Rebbrache.

#### **Korbweiden-, Pappelanlagen, Weihnachtsbaumkulturen**

Flächen mit geschlossenen Beständen von Korbweiden, Pappeln oder Weihnachtsbäumen außerhalb des Waldes.

#### **Pflanzenbestände in Baumschulen**

Bestände an Obstgehölzen, Obstunterlagen, Ziergehölzen für Straßen, Parks und Gärten sowie Forstpflanzen.

#### **Waldfläche**

Holzbodenfläche und zum Forstbetrieb gehörende Pflanz- gärten. Zur Holzbodenfläche gehören auch Wege unter 5m Breite, Blößen (Kahlflächen, die wieder aufgeforstet werden), gering bestockte (Nichtwirtschaftswald) und unbe- stockte Flächen (z.B. Holzlagerplätze), deren Größe den Zuwachs nicht wesentlich mindert.

**Nicht** zur Waldfläche rechnen alle innerhalb des Waldes gelegenen, dauernd als Acker oder Wiese usw. genutzten

Flächen, ferner flächenmäßig ausgeschiedene Wege, Wasser- läufe, Teiche, Öd- und Unlandflächen sowie bebaute Flä- chen und dazu gehörende Hofräume und Gärten (z.B. Forstdienstgehöfte).

### **Flächenkategorien der Flächenerhebung (FE)**

#### **(Nachweisungen nach der Belegenheit)**

Die hier mitgeteilten Ergebnisse entstammen der Flächen- erhebung 1985, die durch Fortschreibung der Zu- und Ab- gänge der ausgewiesenen Flächenkategorien durch die Ver- messungsverwaltung gewonnen und vom Statistischen Lan- desamt zusammengestellt wurden. In einigen Gemeinden kam es dabei zu verbesserten Nachweisungen, die die Ver- gleichbarkeit mit den vorhergegangenen Flächenerhebungen 1981 und 1979 teilweise etwas beeinträchtigen. Die für 1981 durchgeführte Nacherhebung der Nutzungsart "Ab- bauland" führte zu Berichtigungen vor allem bei den Nut- zungsarten "Betriebsfläche", "Landwirtschaftsfläche" und "Waldfläche".

In den Tabellen 2a, 2b und 3 erfolgt kein Nachweis der Flächen des gemeindefreien Gebiets Tägermoos, da diese Gemarkung zum Schweizer Hoheitsgebiet gehört; dagegen ist in den Flächennachweisungen das gemeindefreie Gebiet Rheinau (Ortenaukreis) berücksichtigt.

#### **Siedlungsflächen**

Diese Sammelposition ergibt sich aus der Addition folgen- der Nutzungsarten:

Gebäude- und Freifläche, Betriebsfläche, Erholungsfläche, Verkehrsfläche.

#### **Betriebsfläche**

Unbekannte Flächen, die vorherrschend gewerblich, indu- striell oder für Zwecke der Ver- und Entsorgung genutzt werden.

#### **Landwirtschaftsfläche**

Flächen, die dem Ackerbau, der Wiesen- und Weidewirt- schaft, dem Gartenbau oder dem Weinbau dienen.

Hierzu zählen auch Moor- und Heideflächen sowie Brach- flächen, die der Landwirtschaft dienen, aber offensicht- lich seit längerem nicht mehr genutzt werden.

Die Landwirtschaftsfläche enthält auch brachliegende nicht mehr genutzte landwirtschaftliche Flächen sowie Moor- und Heideflächen, die bei der BO nicht zur LF zählen. Umge- kehrt gehören zur LF und nicht zur Landwirtschaftsfläche der FE Hausgärten und andere der Bebauung untergeord- nete landwirtschaftlich oder gärtnerisch genutzte Flächen sowie geschlossene Bestände von Korbweiden, Pappeln oder Weihnachtsbaumkulturen außerhalb des Waldes.

#### **Waldfläche**

Flächen, die mit Bäumen und Sträuchern bewachsen sind und hauptsächlich forstwirtschaftlich genutzt werden.

Hierzu gehören auch Gehölze, Waldblößen, Pflanzgärten, Wildäusungsflächen und dgl..

Die Waldfläche der FE enthält auch Pappelanlagen und Weihnachtsbaumkulturen außerhalb des Waldes sowie im Wald gelegene, dauernd als Wiese genutzte Flächen, die bei der BO unter der LF nachgewiesen werden.

## Erntestatistik

### Ernteerträge für landwirtschaftliche Feldfrüchte und Grünland

Eingebrachte Ernte; für Getreide auf 14% Feuchtigkeit umgerechnet.

Bei den Hektarerträgen handelt es sich um die endgültigen Ernteschätzungen der amtlichen Berichterstatter, die mit den auf Stichprobenbasis gewonnenen Messungsergebnissen der Besonderen Erntetermineitlung (Getreide und Kartoffeln) bzw. der Ergänzenden Erntetermineitlung (Futterrüben) koordiniert werden; bei Kohlrüben ist die langjährige Unterschätzung zur repräsentativen Erntemessung berücksichtigt.

### Ernteerträge für Gemüse und Obst

Marktfähige Ware, gleichgültig ob sie voll verwendet werden kann oder nicht.

Den Flächenerträgen der einzelnen Gemüsearten liegen die Schätzungen der amtlichen Berichterstatter zugrunde; bei Herbst- und Dauerweißkohl beruhen die Hektarerträge dagegen auf den repräsentativen Feststellungen der Ergänzenden Erntetermineitlung.

Die Ergebnisse der Obsternte basieren bei Äpfeln, Birnen, Süßkirschen, Pflaumen/Zwetschgen, Mirabellen/Renekloden und Pfirsichen auf der Ergänzenden Erntetermineitlung, bei Sauerkirschen, Aprikosen, Walnüssen und Beerenobst auf den Schätzungen der amtlichen Berichterstatter.

## Zur Weinwirtschaft

### Rebflächen

Die in den Tab. 19 bis 21 dargestellten Ergebnisse stammen aus der Fortschreibung des Weinbaukatasters. Die Nachweisungen erstrecken sich auf alle Betriebe und Wirtschaftseinheiten mit selbstbewirtschaftetem Rebland (einschließlich der Kleinbetriebe unter 10 Ar Rebland). Die bestockte Rebfläche umfaßt neben den Flächen zur Erzeugung von Keltertrauben die Rebschulen und Unterlagenschnittgärten.

### Weinmosternte

Die Angaben beziehen sich auf den gesamten Weinbau (Erwerbsanbau und Anbau für den eigenen Bedarf) und die gesamte eingebrachte Erntemenge an frischgekeltertem Weinmost (ohne Abstichverluste und dgl.).

### Weinerzeugung

Die Ergebnisse beruhen seit 1984 auf den Weinerzeugungs- und Traubenerntemeldungen der Winzer (Weingärtner) und weinbereitenden Betriebe an das Staatliche Weinbauinstitut in Freiburg bzw. die Staatliche Lehr- und Versuchsanstalt für Wein- und Obstbau in Weinsberg. In die sekundärstatistische Aufbereitung einbezogen wurden Betriebe, die aus eigenen oder zugekauften (angelieferten) Trauben, Maischen oder Traubenmosten Wein bereiten. Von der Meldepflicht befreit waren die vollabliefernden Mitgliedsbetriebe der Genossenschaftskellereien und Erzeugergemeinschaften, Weinbaubetriebe mit weniger als 10 Ar Rebfläche, wenn sie ihre Ernte nicht vermarkten sowie Erzeuger, die eine Weinmenge von unter 10 hl aus gekauften Erzeugnissen gewinnen und diese nicht vermarkten.

## Weinbestand

Erfasst werden die Mengen an Wein, an Most und für die Weinherstellung bestimmten Trauben jeweils dort, wo sie am Stichtag lagern. Von der Meldung befreit sind Einzelhändler, Gastwirtschaften ohne eigene Kellerei und Privatverbraucher.

## Zur tierischen Produktion

### Brütereien

Betriebe mit einem Fassungsvermögen der Brutanlagen von mindestens 1000 Eiern ausschließlich des Schlupfraums.

### Geflügelschlachtereien

Betriebe mit einer monatlichen Schlachtkapazität von mindestens 2000 Tieren.

## Zur Gesamtrechnung, Typologie

### Bruttoproduktion

Gesamtleistung aller landwirtschaftlich genutzten Flächen und Tierbestände.

### Nahrungsmittelproduktion

Die Nahrungsmittelproduktion schließt alle Mengen ein, die an Nahrungsmitteln für den menschlichen Verzehr und an Rohprodukten für gewerbliche Zwecke (einschl. Eigenverbrauch) verfügbar sind. Darunter fallen sowohl die pflanzlichen Erzeugnisse, die für die menschliche Ernährung direkt verwendet werden oder zur Verarbeitung im Nahrungsmittel produzierenden Gewerbe dienen, als auch die tierischen Erzeugnisse aus den verschiedenen Zweigen der landwirtschaftlichen Veredlungswirtschaft. Die für Futterzwecke verwendeten landwirtschaftlichen Erzeugnisse treten in der tierischen Erzeugung in Erscheinung.

### Verkaufserlöse

Marktleistungen, die mit Erzeugerpreisen bewertet werden.

### Standardbetriebseinkommen (Einkommenskapazität)

Das Standardbetriebseinkommen (St.BE) ist ein kalkuliertes Betriebseinkommen, das als Kennziffer für die wirtschaftliche Größe eines Betriebes dient, mit dem tatsächlichen Betriebseinkommen aber nichts zu tun hat.

### Standard-Deckungsbeitrag

Der Standard-Deckungsbeitrag gibt an, welche geldliche Leistung ein Betriebszweig (z.B. Getreidebau, Milchviehhaltung, Weinbau o.dgl.) zum Standardbetriebseinkommen beiträgt. Die Summe der Standard-Deckungsbeiträge aller Betriebszweige ergeben den Standard-Deckungsbeitrag des Betriebes, der bei der Typisierung zugrunde gelegt wird.

### Betriebstypen

Der Betriebstyp wird aus den Anteilen der Standard-Deckungsbeiträge der einzelnen Betriebszweige an dem für den jeweiligen Gesamtbetrieb berechneten Standard-Deckungsbeitrag unter Berücksichtigung des relativen Gewichts der Betriebszweige abgeleitet.

Man unterscheidet grundsätzlich folgende Gruppen von Betriebstypen (Betriebssysteme):

- Landwirtschaft
- Gartenbau
- Forstwirtschaft
- Kombinationsformen

Zum Betriebssystem *Landwirtschaft* zählt jeder Betrieb, bei dem die Summe der Standard-Deckungsbeiträge der landwirtschaftlichen Betriebszweige 75% und mehr des Gewichts des Gesamtdeckungsbeitrags des Betriebs ausmacht. Für Gartenbau und Forstwirtschaft gilt diese Regelung entsprechend.

Innerhalb des Betriebssystems *Landwirtschaft* werden folgende Betriebstypen unterschieden, je nachdem, ob 50% oder mehr des Standard-Deckungsbeitrags des Betriebs auf Marktfrüchte, Futterbau, Veredlungserzeugnisse oder Dauerkulturerzeugnisse entfallen:

- Marktfruchtbetriebe
- Futterbaubetriebe
- Veredlungsbetriebe
- Dauerkulturbetriebe
- Landwirtschaftliche Gemischtbetriebe

Entsprechend unterscheidet man innerhalb des Betriebssystems *Gartenbau*:

- Gemüsebaubetriebe
- Zierpflanzenbaubetriebe
- Baumschulbetriebe
- Gartenbauliche Gemischtbetriebe

(Vergl. hierzu R. Stadler: "Die Produktions- und Einkommensstruktur der Landwirtschaftsbetriebe" in: Baden-Württemberg in Wort und Zahl, Heft 5/1973, S. 142 ff.).

### Bezeichnung der Zeiträume

Jahreszahlen (z.B. 1984) gelten für Kalenderjahre bzw. Erhebungsjahre; Jahreszahlen, die durch einen Schrägstrich verbunden sind (z.B. 1983/84), beziehen sich auf einen Zeitraum von 12 Monaten aus beiden Kalenderjahren, wie Wirtschaftsjahr 1.7. bis 30.6., Forstwirtschaftsjahr 1.10. bis 30.9. und dgl.. Mehrjährige Durchschnitte (z.B. 1975/84) beziehen sich auf den Durchschnitt der Kalender- bzw. Erhebungsjahre.

### Zeichenerklärung

- . = Kein Nachweis vorhanden oder geheimzuhalten
- = Nichts vorhanden
- r = Berichtigte Zahlen
- / = Kein Nachweis, da das Ergebnis nicht ausreichend genau ist
- ... = Angabe fällt später an
- x = Tabellenfach gesperrt, weil Aussage nicht sinnvoll
- 6881 = Unterstreichung eines Wertes = Bruch in der Zeitreihe
- ( ) = Aussagewert eingeschränkt, da der Zahlenwert Fehler aufweisen kann.

Abweichungen in den Summen durch Runden der Zahlen.

## 1. Fläche, Wohnbevölkerung und Bevölkerungsdichte in den Stadt- und Landkreisen am 1. Januar 1986

Kreis Region Regierungsbezirk Land	Fläche am 1.1.86  in km <sup>2</sup>	Wohnbevölkerung			Zu- bzw. Abnahme (-) 1970/86  %	Bevölkerungs- dichte am 1.1.1986  Einwohner je km <sup>2</sup>
		am 27.5.1970	am 1.1.1986	darunter männlich		
		Anzahl				
Stadtkreis Stuttgart, Landeshauptstadt	207,36	633 158	561 628	266 023	- 11,3	2 708,5
Landkreise						
Böblingen	617,94	260 875	310 431	153 032	+ 19,0	502,4
Esslingen	641,64	424 611	456 362	223 917	+ 7,5	711,2
Göppingen	642,31	227 226	229 399	110 285	+ 1,0	357,1
Ludwigsburg	687,17	397 506	434 254	212 200	+ 9,3	631,9
Rems-Murr-Kreis	858,06	331 420	356 198	173 127	+ 7,5	415,1
Region Mittlerer Neckar	3 654,48	2 274 796	2 348 272	1 138 664	+ 3,2	642,6
Stadtkreis Heilbronn	99,86	113 725	111 338	52 798	- 2,1	1 114,9
Landkreise						
Heilbronn	1 099,61	222 882	250 146	122 008	+ 12,2	227,5
Hohenlohekreis	776,66	83 632	85 510	41 597	+ 2,3	110,1
Schwäbisch Hall	1 483,89	148 050	151 104	72 797	+ 2,1	101,8
Main-Tauber-Kreis	1 304,62	127 571	120 687	58 248	- 5,4	92,5
Region Franken	4 764,64	695 860	718 785	347 448	+ 3,3	150,9
Landkreise						
Heidenheim	627,20	127 169	123 500	59 118	- 2,9	196,9
Ostalbkreis	1 511,50	269 215	276 524	133 503	+ 2,7	182,9
Region Ostwürttemberg	2 138,70	396 384	400 024	192 621	+ 0,9	187,0
Regierungsbezirk Stuttgart	10 557,82	3 367 040	3 467 081	1 678 733	+ 3,0	328,4
Stadtkreise						
Baden-Baden	140,21	51 545	48 684	21 097	- 5,6	347,2
Karlsruhe	173,45	287 452	268 211	127 904	- 6,7	1 546,3
Landkreise						
Karlsruhe	1 084,92	331 630	362 057	176 250	+ 9,2	333,7
Rastatt	738,82	186 446	190 062	91 088	+ 1,9	257,3
Region Mittlerer Oberrhein	2 137,40	857 073	869 014	416 339	+ 1,4	406,6
Stadtkreise						
Heidelberg	108,83	129 656	134 724	61 478	+ 3,9	1 237,9
Mannheim	144,95	332 163	294 984	142 399	- 11,2	2 035,1
Landkreise						
Neckar-Odenwald-Kreis	1 126,32	130 534	128 675	62 767	- 1,4	114,2
Rhein-Neckar-Kreis	1 061,80	413 020	467 597	225 783	+ 13,2	440,4
Region Unterer Neckar	2 441,90	1 005 373	1 025 980	492 427	+ 2,1	420,2
Stadtkreis Pforzheim	97,81	106 405	104 184	48 077	- 2,1	1 065,2
Landkreise						
Calw	797,53	118 422	134 962	64 714	+ 14,0	169,2
Enzkreis	573,91	145 966	164 312	79 473	+ 12,6	286,3
Freudenstadt	870,67	95 093	101 572	48 275	+ 6,8	116,7
Region Nordschwarzwald	2 339,92	465 886	505 030	240 539	+ 8,4	215,8
Regierungsbezirk Karlsruhe	6 919,22	2 328 332	2 400 024	1 149 305	+ 3,1	346,9
Stadtkreis Freiburg im Breisgau	163,05	174 377	184 230	83 856	+ 5,7	1 203,7
Landkreise						
Breisgau-Hochschwarzwald	1 378,33	162 383	207 466	99 921	+ 27,8	150,5
Emmendingen	679,93	120 733	134 793	65 221	+ 11,7	198,2
Ortenaukreis	1 860,63	346 753	353 536	169 371	+ 2,0	190,0
Region Südlicher Oberrhein	4 071,94	804 246	880 025	418 369	+ 9,4	216,1
Landkreise						
Rottweil	769,46	129 614	125 797	60 440	- 3,0	163,5
Schwarzwald-Baar-Kreis	1 025,27	192 500	194 211	92 874	+ 0,9	189,4
Tuttlingen	734,41	107 838	111 423	54 377	+ 3,3	151,7
Region Schwarzwald-Baar-Heuberg	2 529,14	429 952	431 431	207 691	+ 0,4	170,6
Landkreise						
Konstanz	818,07	220 297	232 611	111 619	+ 5,6	284,3
Lörrach	806,79	190 880	190 822	91 702	- 0,0	236,5
Waldshut	1 131,09	136 890	145 586	70 485	+ 6,4	128,7
Region Hochrhein-Bodensee	2 755,95	548 067	569 019	273 806	+ 3,8	206,5
Regierungsbezirk Freiburg	9 357,03	1 782 265	1 880 475	899 866	+ 5,5	201,0
Landkreise						
Reutlingen	1 094,07	226 925	240 939	115 409	+ 6,2	220,2
Tübingen	519,12	152 156	179 937	87 328	+ 18,3	346,6
Zollernalbkreis	917,73	170 505	170 231	81 444	- 0,2	185,5
Region Neckar-Alb	2 530,92	549 586	591 107	284 181	+ 7,6	233,6
Stadtkreis Ulm	118,73	101 641	99 936	47 691	- 1,7	841,7
Landkreise						
Alb-Donau-Kreis	1 357,21	147 341	159 543	78 756	+ 8,3	117,6
Biberach	1 409,84	145 331	152 447	74 328	+ 4,9	108,1
Region Donau-Iller <sup>1)</sup>	2 885,78	394 313	411 926	200 775	+ 4,5	142,7
Landkreise						
Bodenseekreis	664,55	151 238	172 981	83 432	+ 14,4	260,3
Ravensburg	1 631,70	212 497	233 644	112 853	+ 10,0	143,2
Sigmaringen	1 204,37	109 650	114 132	56 025	+ 4,1	94,9
Region Bodensee-Oberschwaben	3 500,62	473 385	520 757	252 310	+ 10,0	148,8
Regierungsbezirk Tübingen	8 917,32	1 417 284	1 523 790	737 266	+ 7,5	170,9
Baden-Württemberg	35 751,39	8 894 921	9 271 370	4 465 170	+ 4,2	259,3

1) Soweit Land Baden-Württemberg.

2. Entwicklung der Flächennutzung  
a) Ergebnisse auf Landesebene im Vergleich zu den Vorjahren

Nutzungsart	1979 <sup>1)</sup>		1981 <sup>1)</sup>	1985 <sup>1)</sup>		Veränderung 1985 gegen 1981
	ha	± <sup>2)</sup>	ha	ha	± <sup>2)</sup>	± %
Gebäude- und Freifläche	194 279	5,4	199 000	209 038	5,8	+ 5,0
darunter						
GF-Wohnen	.	.	.	138 234	3,9	.
GF-Gewerbe und Industrie	.	.	.	29 665	0,8	.
Erholungsfläche	13 099	0,4	13 717	16 243	0,5	+ 18,4
darunter						
Grünanlagen	.	.	.	6 618	0,2	.
Verkehrsfläche	169 787	4,7	171 644	175 785	4,9	+ 2,4
darunter						
Straßen, Wege, Plätze	154 116	4,3	155 785	160 210	4,5	+ 2,8
Landwirtschaftsfläche	1 821 983	51,0	1 812 150	1 790 103	50,1	- 1,2
Waldfläche	1 301 113	36,4	1 302 325	1 306 093	36,5	+ 0,3
Sonstige Nutzungsarten	74 938	2,1	76 256	77 818	2,2	+ 2,0
Gesamtfläche	3 575 198	100,0	3 575 092	3 575 082	100,0	- 0,0
darunter						
Siedlungsflächen	385 816	10,8	394 108	411 638	11,5	+ 4,4

1) Jeweils ohne gemeindefreies Gebiet Tägermoos und einschließlich gemeindefreies Gebiet Rheinau. - 2) Anteil an Gesamtfläche.

Schaubild 1  
Flächennutzung in den Regionen  
- Ergebnisse der Flächenerhebung 1985 -



Schaubild 2

Flächennutzung in den Stadt- und Landkreisen 1985

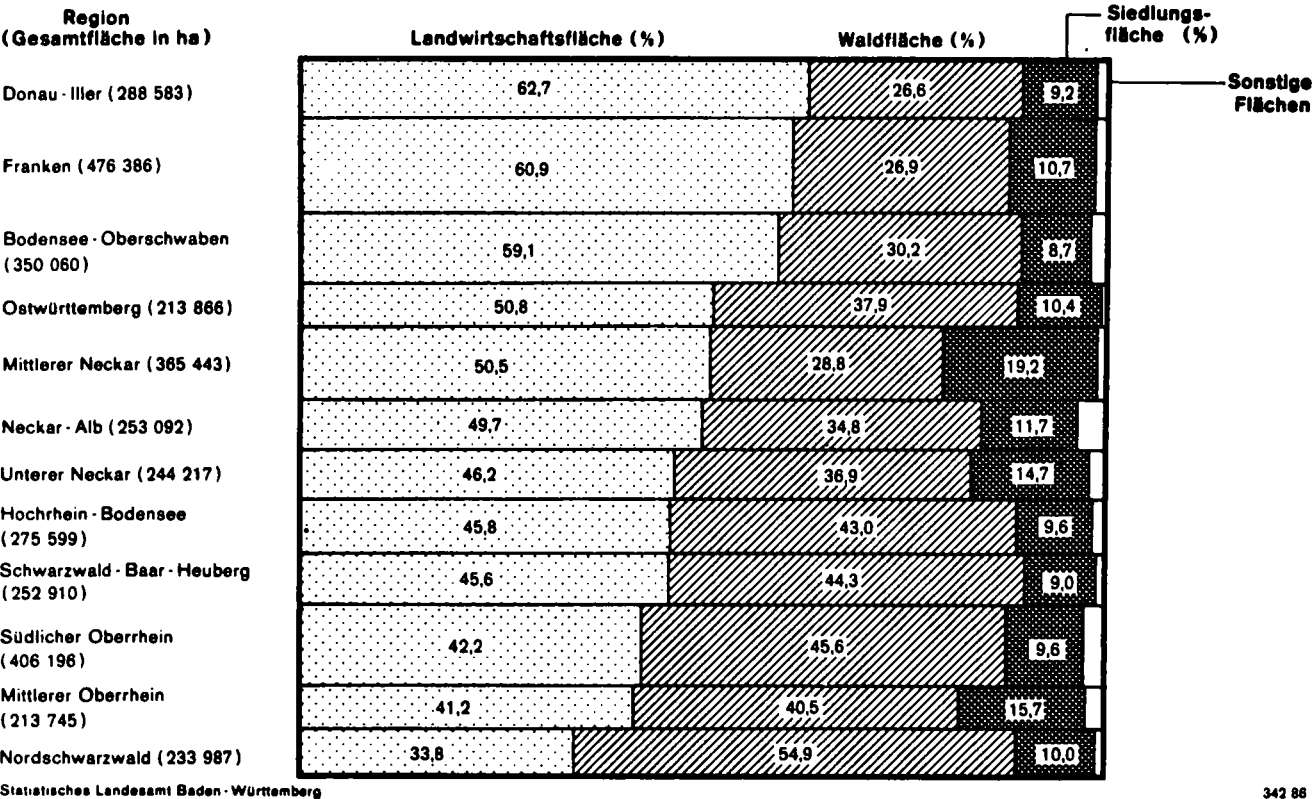
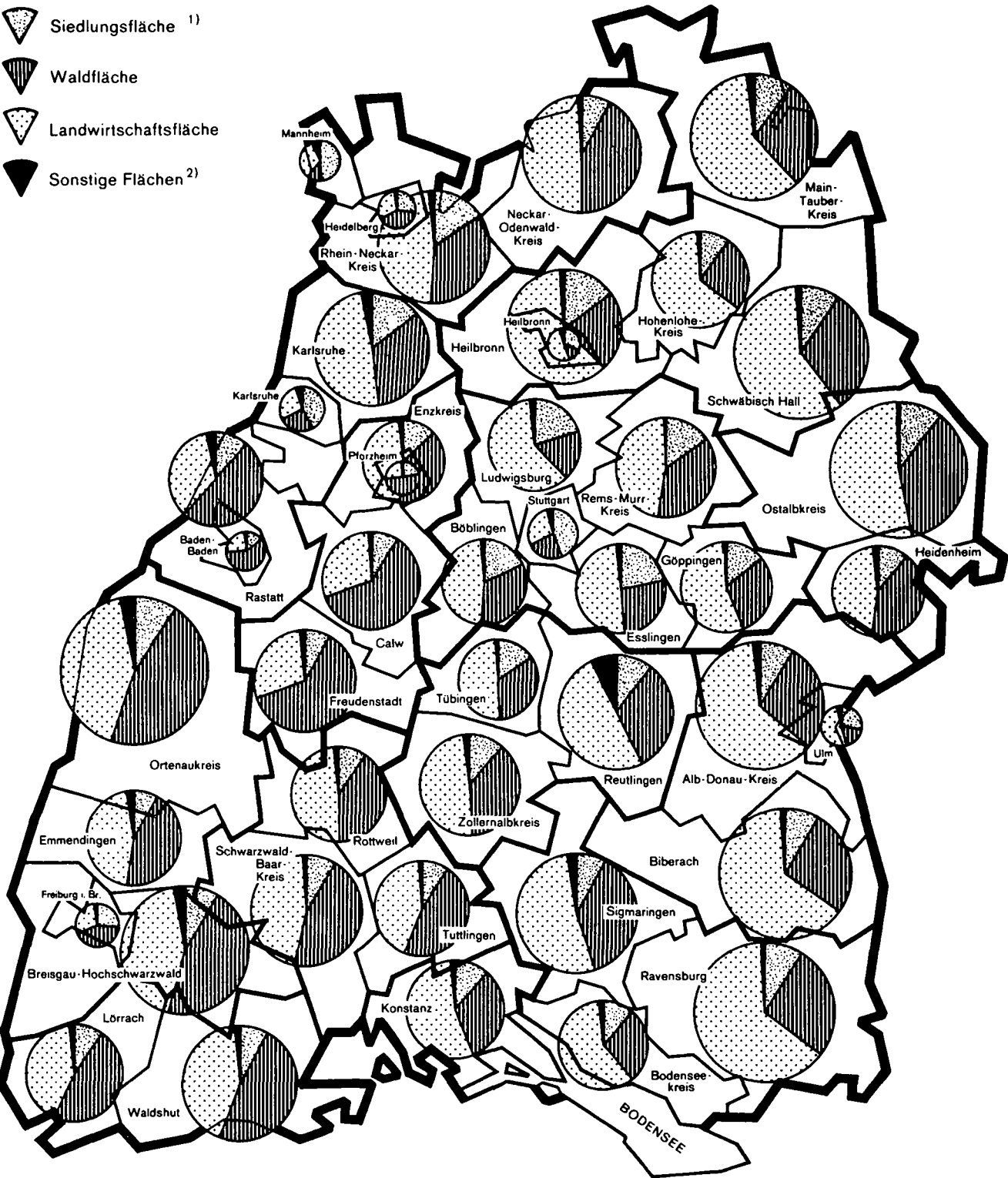

1) Gebäude- und Freifläche, Betriebsfläche, Erholungsfläche, Verkehrsfläche. - 2) Wasserfläche, Flächen anderer Nutzung.

# Bevölkerung, Nahrungsgrundlage

## Noch: 2. Entwicklung der Flächennutzung

### b) Ergebnisse in den Stadt- und Landkreisen 1981 und 1985

Kreis Region Regierungsbezirk Land	Wasserfläche			Flächen anderer Nutzung			
	insgesamt		Veränderung 1985 gegen 1981	insgesamt		Veränderung 1985 gegen 1981	darunter Unland 1985
	1981	1985		1981	1985		
	ha	ha		ha	ha		
Stadtkreis Stuttgart, Landeshauptstadt	244	261	+ 7,0	386	379	- 1,8	148
Landkreise							
Böblingen	227	215	- 5,3	1 000	926	- 7,4	347
Esslingen	638	627	- 1,7	322	335	+ 4,0	211
Göppingen	243	244	+ 0,4	539	552	+ 2,4	323
Ludwigsburg	880	887	+ 0,8	549	551	+ 0,4	393
Rems-Murr-Kreis	455	457	+ 0,4	217	242	+ 11,5	118
Region Mittlerer Neckar	2 687	2 691	+ 0,1	3 013	2 985	- 0,9	1 539
Stadtkreis Heilbronn	212	214	+ 0,9	127	128	+ 0,8	6
Landkreise							
Heilbronn	853	883	+ 3,5	522	515	- 1,3	294
Hohenlohekreis	599	603	+ 0,7	676	676	+ 0,0	650
Schwäbisch Hall	890	927	+ 4,2	493	490	- 0,6	171
Main-Tauber-Kreis	708	725	+ 2,4	2 034	2 037	+ 0,2	1 822
Region Franken	3 262	3 351	+ 2,7	3 852	3 846	- 0,2	2 943
Landkreise							
Heidenheim	203	194	- 4,4	236	238	+ 0,8	210
Ostalbkreis	881	898	+ 1,9	502	595	+ 18,5	482
Region Ostwürttemberg	1 084	1 092	+ 0,7	738	832	+ 12,7	692
Regierungsbezirk Stuttgart	7 033	7 134	+ 1,4	7 603	7 663	+ 0,8	5 174
Stadtkreise							
Baden-Baden	55	56	+ 1,8	153	154	+ 0,6	56
Karlsruhe	632	594	- 6,0	198	184	- 7,1	52
Landkreise							
Karlsruhe	1 432	1 441	+ 0,6	910	945	+ 3,8	685
Rastatt	1 477	1 511	+ 2,3	663	679	+ 2,4	370
Region Mittlerer Oberrhein	3 596	3 602	+ 0,2	1 924	1 962	+ 2,0	1 163
Stadtkreise							
Heidelberg	254	254	± 0,0	74	81	+ 9,5	19
Mannheim	846	847	+ 0,1	211	214	+ 1,4	129
Landkreise							
Neckar-Odenwald-Kreis	614	635	+ 3,4	1 035	1 028	- 0,7	966
Rhein-Neckar-Kreis	1 458	1 456	- 0,1	799	823	+ 3,0	436
Region Unterer Neckar	3 172	3 192	+ 0,6	2 119	2 146	+ 1,3	1 550
Stadtkreis Pforzheim	68	68	± 0,0	139	140	+ 0,7	45
Landkreise							
Calw	250	258	+ 3,2	744	748	+ 0,5	472
Enzkreis	262	264	+ 0,8	488	485	- 0,6	437
Freudenstadt	402	416	+ 3,5	642	657	+ 2,3	505
Region Nordschwarzwald	982	1 005	+ 2,3	2 013	2 030	+ 0,8	1 460
Regierungsbezirk Karlsruhe	7 750	7 799	+ 0,6	6 056	6 137	+ 1,3	4 173
Stadtkreis Freiburg im Breisgau	133	189	+ 42,1	166	172	+ 3,6	93
Landkreise							
Breisgau-Hochschwarzwald	1 751	1 868	+ 6,7	1 454	1 461	+ 0,5	1 164
Emmendingen	820	845	+ 3,1	849	873	+ 2,8	670
Ortenaukreis	3 289	3 209	- 2,4	1 862	1 846	- 0,9	880
Region Südlicher Oberrhein	5 993	6 111	+ 2,0	4 331	4 352	+ 0,5	2 807
Landkreise							
Rottweil	326	334	+ 2,5	637	626	- 1,7	540
Schwarzwald-Baar-Kreis	459	474	+ 3,3	614	618	+ 0,7	426
Tuttlingen	274	275	+ 0,4	467	472	+ 1,1	411
Region Schwarzwald-Baar-Heuberg	1 059	1 084	+ 2,4	1 718	1 716	- 0,1	1 377
Landkreise							
Konstanz	721	724	+ 0,4	606	607	+ 0,2	402
Lörrach	872	879	+ 0,8	386	387	+ 0,3	254
Waldshut	1 363	1 335	- 2,0	544	493	- 9,4	431
Region Hochrhein-Bodensee	2 956	2 938	- 0,6	1 536	1 488	- 3,1	1 088
Regierungsbezirk Freiburg	10 008	10 132	+ 1,3	7 585	7 555	- 0,4	5 271
Landkreise							
Reutlingen	203	233	+ 14,8	7 602	7 618	+ 0,2	870
Tübingen	330	334	+ 1,2	322	312	- 3,1	240
Zollernalbkreis	297	300	+ 1,0	847	852	+ 0,6	585
Region Neckar-Alb	830	867	+ 4,5	8 771	8 783	+ 0,1	1 695
Stadtkreis Ulm	116	122	+ 5,2	337	345	+ 2,4	94
Landkreise							
Alb-Donau-Kreis	791	804	+ 1,6	1 642	1 638	- 0,2	1 546
Biberach	1 027	1 026	- 0,1	402	409	+ 1,7	357
Region Donau-Iller <sup>1)</sup>	1 934	1 952	+ 0,9	2 381	2 393	+ 0,5	1 997
Landkreise							
Bodenseekreis	584	590	+ 1,0	460	496	+ 7,8	439
Ravensburg	1 926	1 859	- 3,4	612	628	+ 2,6	520
Sigmaringen	730	804	+ 10,1	2 358	2 456	+ 4,2	896
Region Bodensee-Oberschwaben	3 240	3 253	+ 0,4	3 430	3 579	+ 4,3	1 855
Regierungsbezirk Tübingen	6 004	6 072	+ 1,1	14 582	14 755	+ 1,2	5 548
Daden-Württemberg	30 795	31 137	+ 1,1	35 826	36 110	+ 0,8	20 166

1) Soweit Land Baden-Württemberg.

Gemarkungsfläche						Kreis Region Regierungsbezirk Land
insgesamt		Veränderung 1985 gegen 1981	darunter Siedlungsflächen			
1981	1985		1981	1985	Veränderung 1985 gegen 1981	
20 711	20 735	+ 0,1	8 889	9 169	+ 3,1	Stadtkreis Stuttgart, Landeshauptstadt
61 797	61 797	± 0,0	11 037	11 355	+ 2,9	Landkreise
64 163	64 162	- 0,0	13 161	13 841	+ 5,2	Böblingen
64 237	64 232	- 0,0	8 656	9 098	+ 5,1	Esslingen
68 724	68 716	- 0,0	13 166	13 838	+ 5,1	Göppingen
85 829	85 802	- 0,0	12 283	12 812	+ 4,3	Ludwigsburg
365 461	365 443	- 0,0	67 192	70 114	+ 4,3	Rems-Murr-Kreis
9 986	9 986	* 0,0	2 996	3 013	+ 0,6	Region Mittlerer Neckar
109 970	109 964	- 0,0	15 638	16 287	+ 4,2	Stadtkreis
77 663	77 669	+ 0,0	7 042	7 315	+ 3,9	Heilbronn
148 389	148 390	+ 0,0	13 199	13 732	+ 4,0	Landkreise
130 372	130 378	+ 0,0	10 428	10 689	+ 2,5	Heilbronn
476 380	476 386	+ 0,0	49 303	51 036	+ 3,5	Hohenlohekreis
62 720	62 721	+ 0,0	6 557	6 809	+ 3,8	Schwäbisch Hall
151 152	151 146	- 0,0	14 798	15 518	+ 4,9	Main-Tauber-Kreis
213 872	213 866	- 0,0	21 355	22 327	+ 4,6	Region Franken
1 055 713	1 055 696	- 0,0	137 850	143 477	+ 4,1	Landkreise
14 022	14 021	- 0,0	2 000	2 090	+ 4,5	Heidenheim
17 345	17 345	± 0,0	6 963	7 259	+ 4,3	Ostalbkreis
108 488	108 496	+ 0,0	15 044	15 724	+ 4,5	Region Ostwürttemberg
73 883	73 883	± 0,0	8 333	8 576	+ 2,9	Stadtkreise
213 738	213 745	+ 0,0	32 340	33 649	+ 4,0	Baden-Baden
10 883	10 883	± 0,0	2 909	2 968	+ 2,0	Karlsruhe
14 495	14 495	± 0,0	7 011	7 154	+ 2,0	Landkreise
112 633	112 632	- 0,0	8 908	9 281	+ 4,2	Karlsruhe
106 236	106 207	- 0,0	15 743	16 417	+ 4,3	Rastatt
244 247	244 217	- 0,0	34 571	35 820	+ 3,6	Region Mittlerer Oberrhein
9 781	9 781	± 0,0	2 073	2 140	+ 3,2	Stadtkreise
79 769	79 743	- 0,0	6 724	6 956	+ 3,5	Heidelberg
57 401	57 396	- 0,0	7 243	7 441	+ 2,7	Mannheim
87 064	87 066	+ 0,0	6 621	6 824	+ 3,1	Landkreise
234 015	233 987	- 0,0	22 661	23 360	+ 3,1	Neckar-Odenwald-Kreis
692 000	691 950	- 0,0	89 572	92 829	+ 3,6	Rhein-Neckar-Kreis
15 304	16 305	+ 0,0	3 728	3 946	+ 5,8	Region Unterer Neckar
137 834	137 834	± 0,0	11 581	12 016	+ 3,8	Stadtkreis
67 974	67 989	+ 0,0	5 516	5 700	+ 3,3	Freiburg im Breisgau
187 049	186 065	- 0,5	16 784	17 557	+ 4,6	Landkreise
408 161	407 193	- 0,2	37 609	39 219	+ 4,3	Breisgau-Hochschwarzwald
76 942	76 943	+ 0,0	7 094	7 495	+ 5,7	Emmendingen
102 526	102 527	+ 0,0	8 632	8 905	+ 3,2	Ortenaukreis
73 438	73 440	+ 0,0	6 085	6 481	+ 6,5	Region Südlicher Oberrhein
252 906	252 910	+ 0,0	21 811	22 811	+ 4,9	Landkreise
81 808	81 809	+ 0,0	8 933	9 410	+ 5,3	Rottweil
80 676	80 679	+ 0,0	7 447	7 881	+ 5,8	Schwarzwald-Baar-Kreis
113 113	113 110	- 0,0	8 646	9 136	+ 5,7	Tuttlingen
275 597	275 599	+ 0,0	25 026	26 426	+ 5,6	Region Schwarzwald-Baar-Heuberg
936 664	935 701	- 0,1	84 446	88 527	+ 4,8	Landkreise
109 397	109 405	+ 0,0	10 360	11 077	+ 6,9	Konstanz
51 907	51 913	+ 0,0	7 976	8 342	+ 4,6	Lörrach
91 769	91 773	+ 0,0	9 595	10 206	+ 6,4	Waldshut
253 073	253 092	+ 0,0	27 931	29 625	+ 6,1	Region Hochrhein-Bodensee
11 871	11 873	+ 0,0	3 004	3 242	+ 7,9	Regierungsbezirk Freiburg
135 727	135 731	+ 0,0	11 266	11 868	+ 5,3	Landkreise
140 997	140 979	- 0,0	11 009	11 555	+ 5,0	Reutlingen
288 595	288 583	- 0,0	25 279	26 664	+ 5,5	Tübingen
66 447	66 457	+ 0,0	7 102	7 448	+ 4,9	Zollernalbkreis
163 163	163 167	+ 0,0	12 867	13 538	+ 5,2	Region Neckar-Alb
120 434	120 437	+ 0,0	9 093	9 530	+ 4,8	Stadtkreis
350 044	350 060	+ 0,0	29 062	30 516	+ 5,0	Ulm
891 712	891 735	+ 0,0	82 272	86 805	+ 5,5	Landkreise
3 576 089	3 575 082	- 0,0	394 140	411 638	+ 4,4	Alb-Donau-Kreis
						Biberach
						Region Donau-Ilter 1)
						Landkreise
						Bodenseekreis
						Ravensburg
						Sigmaringen
						Region Bodensee-Oberschwaben
						Regierungsbezirk Tübingen
						Baden-Württemberg



# Bevölkerung, Nahrungsgrundlage

Noch: 2. Entwicklung der Flächennutzung

b) Ergebnisse in den Stadt- und Landkreisen 1981 und 1985

Kreis Region Regierungsbezirk Land	Gebäude- und Freifläche				
	insgesamt		Veränderung 1985 gegen 1981	darunter	
	1981	1985		Wohnen	Gewerbe, Industrie
				1985	
	ha		%	ha	
Stadtkreis					
Stuttgart, Landeshauptstadt	5 179	5 368	+ 3,6	3 347	884
Landkreise					
Böblingen	5 981	6 187	+ 3,4	4 305	940
Esslingen	7 712	8 076	+ 4,7	5 978	1 567
Göppingen	4 898	5 119	+ 4,5	4 013	740
Ludwigsburg	7 315	7 761	+ 6,1	5 871	1 224
Rems-Murr-Kreis	6 326	6 577	+ 4,0	4 350	1 206
Region Mittlerer Neckar	37 411	39 087	+ 4,5	27 863	6 561
Stadtkreis					
Heilbronn	1 881	1 889	+ 0,4	887	461
Landkreise					
Heilbronn	6 783	7 038	+ 3,8	5 603	840
Hohenlohekreis	2 877	3 068	+ 6,6	1 408	287
Schwäbisch Hall	5 378	5 638	+ 4,8	4 156	674
Main-Tauber-Kreis	3 716	3 890	+ 4,7	2 706	475
Region Franken	20 635	21 522	+ 4,3	14 760	2 737
Landkreise					
Heidenheim	2 960	3 142	+ 6,1	2 193	333
Ostalbkreis	7 090	7 500	+ 5,8	3 786	848
Region Ostwürttemberg	10 050	10 642	+ 5,9	5 979	1 181
Regierungsbezirk Stuttgart	68 096	71 251	+ 4,6	48 602	10 479
Stadtkreise					
Baden-Baden	1 053	1 075	+ 2,1	730	177
Karlsruhe	4 239	4 388	+ 3,5	2 760	1 267
Landkreise					
Karlsruhe	8 621	8 914	+ 3,4	6 890	1 419
Rastatt	4 344	4 491	+ 3,4	3 427	722
Region Mittlerer Oberrhein	18 257	18 868	+ 3,3	13 807	3 585
Stadtkreise					
Heidelberg	1 670	1 724	+ 3,2	1 000	280
Mannheim	4 035	4 119	+ 2,1	2 209	1 071
Landkreise					
Neckar-Odenwald-Kreis	4 088	4 336	+ 6,1	2 473	461
Rhein-Neckar-Kreis	9 045	9 516	+ 5,2	7 360	929
Region Unterer Neckar	18 838	19 694	+ 4,5	13 041	2 741
Stadtkreis					
Pforzheim	1 130	1 177	+ 4,2	794	175
Landkreise					
Calw	3 232	3 415	+ 5,7	1 168	134
Enzkreis	3 812	4 015	+ 5,3	3 226	516
Freudenstadt	2 830	2 935	+ 3,7	2 548	250
Region Nordschwarzwald	11 004	11 541	+ 4,9	7 735	1 075
Regierungsbezirk Karlsruhe	48 099	50 103	+ 4,2	34 583	7 400
Stadtkreis					
Freiburg im Breisgau	2 214	2 360	+ 6,6	1 889	427
Landkreise					
Breisgau-Hochschwarzwald	5 164	5 394	+ 4,5	3 433	688
Emmendingen	2 987	3 072	+ 2,8	1 981	293
Ortenaukreis	8 764	9 394	+ 7,2	5 195	1 573
Region Südlicher Oberrhein	19 129	20 220	+ 5,7	12 499	2 980
Landkreise					
Rottweil	3 483	3 815	+ 9,5	3 195	449
Schwarzwald-Baar-Kreis	4 243	4 442	+ 4,7	1 956	660
Tuttlingen	3 141	3 362	+ 7,0	1 111	306
Region Schwarzwald-Baar-Heuberg	10 867	11 618	+ 6,9	6 262	1 414
Landkreise					
Konstanz	4 479	4 742	+ 5,9	2 153	724
Lörrach	3 877	4 074	+ 5,1	3 008	719
Waldshut	4 238	4 525	+ 6,8	2 341	765
Region Hochrhein-Bodensee	12 594	13 341	+ 5,9	7 502	2 209
Regierungsbezirk Freiburg	42 590	45 179	+ 6,1	26 263	6 602
Landkreise					
Reutlingen	5 127	5 498	+ 7,2	3 107	811
Tübingen	4 082	4 235	+ 3,7	1 832	612
Zollernalbkreis	5 056	5 378	+ 6,4	3 992	692
Region Neckar-Alb	14 265	15 112	+ 5,9	8 931	2 115
Stadtkreis					
Ulm	1 634	1 746	+ 6,9	1 197	408
Landkreise					
Alb-Donau-Kreis	4 329	4 626	+ 6,9	3 690	618
Biberach	4 669	4 958	+ 6,2	4 378	322
Region Donau-Ilter <sup>1)</sup>	10 632	11 330	+ 6,6	9 265	1 347
Landkreise					
Bodenseekreis	3 879	4 060	+ 4,7	1 592	544
Ravensburg	7 708	8 022	+ 4,1	6 839	688
Sigmaringen	3 731	3 981	+ 6,7	2 159	489
Region Bodensee-Oberschwaben	15 318	16 063	+ 4,9	10 589	1 721
Regierungsbezirk Tübingen	40 215	42 505	+ 5,7	28 785	5 183
Baden-Württemberg	199 000	209 038	+ 5,0	138 234	29 665

1) Soweit Land Baden-Württemberg.

Betriebsfläche				Erholungsfläche				Kreis Region Regierungsbezirk Land
insgesamt		Veränderung 1985 gegen 1981	darunter Abbau- land 1985	insgesamt		Veränderung 1985 gegen 1981	darunter Grün- anlage 1985	
1981	1985			1981	1985			
ha				ha				
114	93	- 18,4	8	735	788	+ 7,2	510	Stadtkreis Stuttgart, Landeshauptstadt
234	212	- 9,4	51	633	532	- 16,0	152	Landkreise
143	127	- 11,2	12	313	483	+ 54,3	264	Böblingen
89	122	+ 37,1	46	340	372	+ 9,4	97	Esslingen
226	224	- 0,9	75	494	591	+ 19,6	223	Göppingen
246	267	+ 8,5	77	316	366	+ 15,8	118	Ludwigsburg
1 052	1 045	- 0,7	268	2 831	3 133	+ 10,7	1 365	Rems-Murr-Kreis
2	3	+ 50,0	3	180	183	+ 1,7	57	Region Mittlerer Neckar
176	298	+ 69,3	90	495	511	+ 3,2	78	Stadtkreis
96	85	- 11,5	52	192	202	+ 5,2	35	Heilbronn
366	417	+ 13,9	156	133	222	+ 66,9	68	Landkreise
134	156	+ 16,4	41	194	267	+ 37,6	129	Heilbronn
774	959	+ 23,9	342	1 194	1 385	+ 16,0	367	Hohenlohekreis
117	137	+ 17,1	88	267	294	+ 10,1	142	Schwäbisch Hall
169	179	+ 5,9	57	355	428	+ 20,6	158	Main-Tauber-Kreis
286	316	+ 10,5	145	622	722	+ 16,1	300	Region Franken
2 112	2 320	+ 9,8	755	4 647	5 239	+ 12,7	2 031	Landkreise
43	82	+ 90,7	63	140	153	+ 9,3	76	Heidenheim
218	210	- 3,7	52	601	678	+ 12,8	416	Ostalbkreis
617	625	+ 1,3	522	559	846	+ 51,3	414	Region Ostwürttemberg
431	448	+ 3,9	287	321	348	+ 8,4	96	Regierungsbezirk Stuttgart
1 309	1 365	+ 4,3	925	1 621	2 025	+ 24,9	1 001	Stadtkreise
105	73	- 30,5	19	225	234	+ 4,0	150	Baden-Baden
179	169	- 5,6	5	567	616	+ 8,6	400	Karlsruhe
172	157	- 8,7	89	223	257	+ 15,2	74	Landkreise
473	462	- 2,3	313	628	713	+ 13,5	148	Karlsruhe
929	861	- 7,3	426	1 643	1 821	+ 10,8	772	Rastatt
57	57	± 0,0	-	130	142	+ 9,2	79	Region Mittlerer Oberrhein
59	77	+ 30,5	16	246	286	+ 16,3	128	Stadtkreise
99	112	+ 13,1	30	172	237	+ 37,8	112	Heidelberg
120	149	+ 24,2	32	169	237	+ 40,2	66	Mannheim
335	396	+ 18,2	78	717	903	+ 25,9	385	Landkreise
2 573	2 622	+ 1,9	1 429	3 981	4 748	+ 19,3	2 158	Neckar-Odenwald-Kreis
42	28	- 33,3	-	238	273	+ 14,7	103	Rhein-Neckar-Kreis
233	242	+ 3,9	156	363	445	+ 22,6	180	Region Unterer Neckar
91	125	+ 37,4	43	206	222	+ 7,8	42	Stadtkreis
633	598	- 5,5	71	516	612	+ 18,6	227	Pforzheim
999	993	- 0,6	270	1 323	1 552	+ 17,3	551	Landkreise
137	179	+ 30,7	43	160	186	+ 16,3	25	Calw
366	330	- 9,8	193	474	500	+ 5,5	278	Enzkreis
81	124	+ 53,1	50	219	251	+ 14,6	56	Freudenstadt
584	633	+ 8,4	286	853	937	+ 9,8	359	Region Nordschwarzwald
345	337	- 2,3	293	375	454	+ 21,1	256	Regierungsbezirk Karlsruhe
272	315	+ 15,8	169	157	210	+ 33,8	50	Stadtkreis
252	290	+ 15,1	154	230	279	+ 21,3	80	Freiburg im Breisgau
869	942	+ 8,4	617	762	944	+ 23,9	386	Landkreise
2 452	2 567	+ 4,7	1 173	2 938	3 432	+ 16,8	1 296	Breisgau-Hochschwarzwald
108	147	+ 36,1	37	317	455	+ 43,5	164	Emmendingen
127	153	+ 20,5	90	223	306	+ 37,2	139	Ortenaukreis
188	264	+ 40,4	119	232	295	+ 27,2	75	Region Südlicher Oberrhein
423	564	+ 33,3	246	772	1 056	+ 36,8	378	Landkreise
81	86	+ 6,2	63	279	300	+ 7,5	184	Rottweil
320	357	+ 11,6	297	260	430	+ 65,4	171	Schwarzwald-Baar-Kreis
642	694	+ 8,1	506	113	136	+ 20,4	26	Tuttlingen
1 043	1 137	+ 9,0	866	652	866	+ 32,8	381	Region Schwarzwald-Baar-Heuberg
161	197	+ 22,4	98	255	297	+ 16,5	78	Landkreise
433	473	+ 9,2	312	311	402	+ 29,3	211	Konstanz
550	690	+ 25,5	588	161	203	+ 26,1	85	Lörrach
1 144	1 361	+ 19,0	998	727	902	+ 24,1	374	Waldshut
2 610	3 061	+ 17,3	2 109	2 151	2 824	+ 31,3	1 133	Region Hochrhein-Bodensee
9 747	10 571	+ 8,5	5 466	13 717	16 243	+ 18,4	6 618	Regierungsbezirk Freiburg
								Landkreise
								Reutlingen
								Tübingen
								Kollernalbkreis
								Region Neckar-Alb
								Stadtkreis
								Ulm
								Landkreise
								Alb-Donau-Kreis
								Biberach
								Region Donau-Ilter 1)
								Landkreise
								Bodenseekreis
								Ravensburg
								Sigmaringen
								Region Bodensee-Oberschwaben
								Regierungsbezirk Tübingen
								Baden-Württemberg

# Bevölkerung, Nahrungsgrundlage

Noch: 2. Entwicklung der Flächennutzung

b) Ergebnisse in den Stadt- und Landkreisen 1981 und 1985

Kreis Region Regierungsbezirk Land	Verkehrsfäche					
	insgesamt		Veränderung 1985 gegen 1981	darunter Straßen, Wege, Plätze		
	1981	1985		1981	1985	Veränderung 1985 gegen 1981
	ha	ha	%	ha	ha	%
Stadtkreis Stuttgart, Landeshauptstadt	2 861	2 920	+ 2,1	2 453	2 490	+ 1,5
Landkreise						
Böblingen	4 189	4 424	+ 5,6	3 863	4 096	+ 6,0
Esslingen	4 993	5 155	+ 3,2	4 524	4 766	+ 5,3
Göppingen	3 329	3 485	+ 4,7	3 145	3 267	+ 3,9
Ludwigsburg	5 131	5 262	+ 2,6	4 709	4 832	+ 2,6
Rems-Murr-Kreis	5 395	5 602	+ 3,8	5 098	5 298	+ 3,9
Region Mittlerer Neckar	25 898	26 848	+ 3,7	23 792	24 749	+ 4,0
Stadtkreis Heilbronn	933	938	+ 0,5	824	829	+ 0,6
Landkreise						
Heilbronn	8 184	8 441	+ 3,1	7 724	7 976	+ 3,3
Hohenlohekreis	3 877	3 961	+ 2,2	3 722	3 808	+ 2,3
Schwäbisch Hall	7 322	7 455	+ 1,8	6 853	6 966	+ 1,6
Main-Tauber-Kreis	6 384	6 376	- 0,1	6 038	6 023	- 0,2
Region Franken	26 700	27 171	+ 1,8	25 161	25 603	+ 1,8
Landkreise						
Heidenheim	3 213	3 237	+ 0,7	3 110	3 108	- 0,1
Ostalbkreis	7 184	7 411	+ 3,2	6 793	7 038	+ 3,6
Region Ostwürttemberg	10 397	10 647	+ 2,4	9 903	10 146	+ 2,5
Regierungsbezirk Stuttgart	62 995	64 666	+ 2,7	58 856	60 498	+ 2,8
Stadtkreise						
Baden-Baden	764	780	+ 2,1	680	696	+ 2,4
Karlsruhe	1 905	1 983	+ 4,1	1 496	1 563	+ 4,5
Landkreise						
Karlsruhe	5 247	5 339	+ 1,8	4 699	4 774	+ 1,6
Rastatt	3 237	3 289	+ 1,6	2 402	2 462	+ 2,5
Region Mittlerer Oberrhein	11 153	11 392	+ 2,1	9 277	9 495	+ 2,3
Stadtkreise						
Heidelberg	909	937	+ 3,1	729	762	+ 4,5
Mannheim	2 230	2 250	+ 0,9	1 704	1 723	+ 1,1
Landkreise						
Neckar-Odenwald-Kreis	4 425	4 531	+ 2,4	4 059	4 166	+ 2,6
Rhein-Neckar-Kreis	5 597	5 726	+ 2,3	5 125	5 277	+ 3,0
Region Unterer Neckar	13 161	13 443	+ 2,1	11 617	11 928	+ 2,7
Stadtkreis Pforzheim	756	763	+ 0,9	664	671	+ 1,1
Landkreise						
Calw	3 187	3 177	- 0,3	2 915	2 911	- 0,1
Enzkreis	3 160	3 077	- 2,6	2 979	2 894	- 2,9
Freudenstadt	3 502	3 503	+ 0,0	3 171	3 145	- 0,8
Region Nordschwarzwald	10 605	10 520	- 0,8	9 729	9 622	- 1,1
Regierungsbezirk Karlsruhe	34 919	35 355	+ 1,2	30 623	31 045	+ 1,4
Stadtkreis Freiburg im Breisgau	1 234	1 286	+ 4,2	938	992	+ 5,8
Landkreise						
Breisgau-Hochschwarzwald	5 821	5 935	+ 2,0	4 660	4 758	+ 2,1
Emmendingen	2 232	2 281	+ 2,2	2 086	2 128	+ 2,0
Ortenaukreis	6 871	6 953	+ 1,2	5 818	5 970	+ 2,6
Region Südlicher Oberrhein	16 158	16 455	+ 1,8	13 502	13 839	+ 2,5
Landkreise						
Rottweil	3 314	3 316	+ 0,1	3 091	3 110	+ 0,6
Schwarzwald-Baar-Kreis	3 549	3 633	+ 2,4	3 255	3 279	+ 0,7
Tuttlingen	2 644	2 745	+ 3,8	2 406	2 519	+ 4,7
Region Schwarzwald-Baar-Heuberg	9 507	9 694	+ 2,0	8 752	8 907	+ 1,8
Landkreise						
Konstanz	3 734	3 877	+ 3,8	3 359	3 506	+ 4,4
Lörrach	3 141	3 281	+ 4,5	2 849	2 973	+ 4,4
Waldshut	3 926	4 042	+ 3,0	3 638	3 769	+ 3,6
Region Hochrhein-Bodensee	10 801	11 200	+ 3,7	9 846	10 248	+ 4,1
Regierungsbezirk Freiburg	36 466	37 348	+ 2,4	32 180	32 994	+ 2,8
Landkreise						
Reutlingen	4 808	4 978	+ 3,5	4 623	4 801	+ 3,9
Tübingen	3 544	3 648	+ 2,9	3 346	3 444	+ 2,9
Zollernalbkreis	4 119	4 269	+ 3,6	3 717	4 055	+ 9,1
Region Neckar-Alb	12 471	12 894	+ 3,4	11 686	12 299	+ 5,2
Stadtkreis Ulm	1 010	1 110	+ 9,9	858	978	+ 14,0
Landkreise						
Alb-Donau-Kreis	6 357	6 455	+ 1,5	6 061	6 163	+ 1,7
Biberach	5 585	5 767	+ 3,3	5 177	5 350	+ 3,3
Region Donau-Iller	12 952	13 332	+ 2,9	12 096	12 491	+ 3,3
Landkreise						
Bodenseekreis	2 807	2 894	+ 3,1	2 373	2 447	+ 3,1
Ravensburg	4 415	4 640	+ 5,1	3 979	4 192	+ 5,4
Sigmaringen	4 651	4 656	+ 0,1	4 104	4 244	+ 3,4
Region Bodensee-Oberschwaben	11 873	12 190	+ 2,7	10 456	10 883	+ 4,1
Regierungsbezirk Tübingen	37 296	38 415	+ 3,0	34 238	35 673	+ 4,2
Baden-Württemberg	171 676	175 785	+ 2,4	155 817	160 210	+ 2,8

1) Soweit Land Baden-Württemberg.

Landwirtschaftsfläche					Waldfläche			Kreis Region Regierungsbezirk Land
insgesamt		Veränderung 1985 gegen 1981	darunter		insgesamt		Veränderung 1985 gegen 1981	
1981	1985		Moor	Heide	1981	1985		
			1985					
ha		±	ha				±	
6 385	6 059	- 5,1	-	-	4 807	4 868	+ 1,3	Stadtkreis Stuttgart, Landeshauptstadt
29 495	29 341	- 0,5	10	-	20 038	19 960	- 0,4	Landkreise
32 678	32 004	- 2,1	-	-	17 364	17 356	- 0,0	Böblingen
35 651	35 186	- 1,3	-	-	19 148	19 151	+ 0,0	Esslingen
42 308	41 584	- 1,7	-	-	11 821	11 856	+ 0,3	Göppingen
40 900	40 287	- 1,5	-	-	31 974	32 003	+ 0,1	Ludwigsburg
187 417	184 459	- 1,6	10	-	105 152	105 194	+ 0,0	Rems-Murr-Kreis
5 327	5 306	- 0,4	-	-	1 324	1 325	+ 0,1	Region Mittlerer Neckar
67 369	66 724	- 1,0	-	4	25 588	25 555	- 0,1	Stadtkreis Heilbronn
49 625	49 336	- 0,6	-	-	19 721	19 739	+ 0,1	Landkreise
89 250	88 627	- 0,7	-	-	44 557	44 613	+ 0,1	Heilbronn
80 532	80 209	- 0,4	-	-	36 670	36 719	+ 0,1	Hohenlohekreis
292 103	290 202	- 0,7	-	4	127 860	127 951	+ 0,1	Schwäbisch Hall
29 544	29 258	- 1,0	-	-	26 180	26 221	+ 0,2	Main-Tauber-Kreis
80 425	79 311	- 1,4	-	16	54 546	54 824	+ 0,5	Region Franken
109 969	108 569	- 1,3	-	16	80 726	81 045	+ 0,4	Landkreise
589 489	583 231	- 1,1	10	20	313 738	314 190	+ 0,1	Heidenheim
3 493	3 409	- 2,4	-	-	8 321	8 312	- 0,1	Ostalbkreis
5 033	4 773	- 5,2	-	-	4 519	4 535	+ 0,4	Region Ostwürttemberg
54 660	53 968	- 1,3	12	-	36 442	36 418	- 0,1	Regierungsbezirk Stuttgart
26 182	25 813	- 1,4	2	-	37 228	37 305	+ 0,2	Stadtkreise
89 368	87 962	- 1,6	14	-	86 510	86 570	+ 0,1	Baden-Baden
3 249	3 184	- 2,0	-	-	4 397	4 396	- 0,0	Karlsruhe
4 718	4 578	- 3,0	-	-	1 709	1 703	- 0,4	Landkreise
55 689	55 138	- 1,0	-	-	46 387	46 551	+ 0,4	Karlsruhe
50 769	50 079	- 1,4	-	-	37 467	37 431	- 0,1	Neckar-Odenwald-Kreis
114 425	112 979	- 1,3	-	-	89 960	90 082	+ 0,1	Rhein-Neckar-Kreis
2 505	2 436	- 2,8	-	-	4 996	4 997	+ 0,0	Region Unterer Neckar
23 956	23 611	- 1,4	57	-	48 095	48 171	+ 0,2	Stadtkreis
27 685	27 362	- 1,2	-	-	21 723	21 845	+ 0,6	Pforzheim
26 204	25 587	- 2,4	-	282	53 195	53 583	+ 0,7	Landkreise
80 350	78 995	- 1,7	57	282	128 009	128 597	+ 0,5	Calw
284 143	279 936	- 1,5	71	283	304 479	305 248	+ 0,3	Enzkreis
4 716	4 575	- 3,0	-	-	6 561	6 424	- 2,1	Freudenstadt
59 492	58 864	- 1,1	34	-	63 556	63 625	+ 0,1	Region Nordschwarzwald
31 023	30 593	- 1,4	-	-	29 766	29 979	+ 0,7	Regierungsbezirk Karlsruhe
76 981	77 617	- 1,7	4	-	86 133	85 835	- 0,3	Stadtkreis
174 212	171 648	- 1,5	38	-	186 016	185 863	- 0,1	Pforzheim
38 160	37 272	- 2,3	-	-	30 725	31 215	+ 1,6	Landkreise
46 756	46 455	- 0,6	4	20	46 065	46 075	+ 0,0	Calw
31 945	31 501	- 1,4	25	-	34 667	34 712	+ 0,1	Enzkreis
116 861	115 227	- 1,4	29	20	111 457	112 002	+ 0,5	Freudenstadt
45 197	44 632	- 1,2	-	-	26 351	26 436	+ 0,3	Region Schwarzwald-Baar-Heuberg
33 644	33 180	- 1,4	-	-	38 327	38 352	+ 0,1	Landkreise
49 151	48 474	- 1,4	-	-	53 409	53 672	+ 0,5	Konstanz
127 992	126 286	- 1,3	-	-	118 087	118 461	+ 0,3	Lörrach
419 065	413 162	- 1,4	67	20	415 560	416 325	+ 0,2	Waldshut
55 547	54 559	- 1,8	-	107	35 685	35 918	+ 0,7	Region Hochrhein-Bodensee
26 154	25 798	- 1,4	-	-	17 125	17 128	+ 0,0	Regierungsbezirk Freiburg
46 231	45 504	- 1,6	-	-	34 799	34 911	+ 0,3	Landkreise
127 932	125 860	- 1,6	-	107	87 609	87 957	+ 0,4	Reutlingen
6 220	5 942	- 4,5	-	-	2 194	2 223	+ 1,3	Tübingen
84 583	83 856	- 0,9	74	-	37 445	37 564	+ 0,3	Zollernalbkreis
91 822	91 184	- 0,7	68	-	36 737	36 806	+ 0,2	Region Neckar-Alb
182 625	180 982	- 0,9	142	-	76 376	76 592	+ 0,3	Stadtkreis
40 179	39 671	- 1,3	-	-	18 122	18 252	+ 0,7	Ulm
104 912	104 060	- 0,8	2 538	-	42 846	43 083	+ 0,6	Landkreise
64 052	63 202	- 1,3	40	-	44 201	44 445	+ 0,6	Alb-Donau-Kreis
209 143	206 933	- 1,1	2 578	-	105 169	105 780	+ 0,6	Biberach
519 700	513 775	- 1,1	2 720	107	269 154	270 329	+ 0,4	Region Donau-Iller 1)
1 812 397	1 790 103	- 1,2	2 868	430	1 302 931	1 306 053	+ 0,2	Landkreise
								Bodenseekreis
								Ravensburg
								Sigmaringen
								Region Bodensee-Oberschwaben
								Regierungsbezirk Tübingen
								Baden-Württemberg

## 3. Freifläche, Nahrungs- und Siedlungsraum in den Stadt- und Landkreisen 1985

Kreis Region Regierungsbezirk Land	Freifläche <sup>1)</sup>			Nahrungsraum (Landwirt- schaftsfläche je Einwohner)	Siedlungsraum (Siedlungs- fläche je Einwohner)	Siedlungs- dichte (Einwohner je qkm Siedlungs- flächen)	Veränderung 1985 gegen 1981	
	insgesamt <sup>2)</sup>		je Einwohner				Freifläche insgesamt	Siedlungs- dichte
	1981	1985						
	ha							
Stadtkreis Stuttgart, Landeshauptstadt	11 822	11 566	2,1	1,1	1,6	6 125	- 2,2	- 6,2
Landkreise	50 760	50 442	16,4	9,5	3,7	2 709	- 0,6	- 2,5
Böblingen	51 002	50 321	11,1	7,0	3,0	3 280	- 1,3	- 6,2
Esslingen	55 581	55 134	24,1	15,4	4,0	2 517	- 0,8	- 0,9
Göppingen	55 558	54 878	12,7	9,6	3,2	3 116	- 1,2	- 5,8
Ludwigsburg	73 546	72 990	20,6	11,4	3,6	2 766	- 0,8	- 4,6
Rems-Murr-Kreis	298 269	295 329	12,6	7,9	3,0	3 334	- 1,0	- 5,4
Region Mittlerer Neckar								
Stadtkreis Heilbronn	6 990	6 973	6,3	4,8	2,7	3 673	- 0,2	- 1,7
Landkreise	94 332	93 677	37,6	26,8	6,5	1 530	- 0,7	- 2,2
Heilbronn	70 621	70 354	82,5	57,9	8,6	1 165	- 0,4	- 2,2
Hohenlohekreis	135 190	134 658	89,2	58,7	9,1	1 099	- 0,4	- 3,7
Schwäbisch Hall	119 944	119 689	99,3	66,5	8,9	1 128	- 0,2	- 3,1
Main-Tauber-Kreis	427 077	425 350	59,4	40,5	7,1	1 404	- 0,4	- 2,8
Landkreise	56 163	55 912	45,4	23,8	5,5	1 809	- 0,4	- 4,6
Heidenheim	136 354	135 628	49,1	28,7	5,6	1 780	- 0,5	- 4,5
Ostalbkreis	192 517	191 539	48,0	27,2	5,6	1 789	- 0,5	- 4,5
Region Ostwürttemberg	917 863	912 219	26,4	16,9	4,2	2 407	- 0,6	- 4,7
Regierungsbezirk Stuttgart								
Stadtkreise	12 022	11 931	24,5	7,0	4,3	2 326	- 0,8	- 5,3
Baden-Baden	10 382	10 086	3,7	1,8	2,7	3 715	- 2,9	- 4,9
Landkreise	93 444	92 772	25,7	15,0	4,4	2 295	- 0,7	- 3,9
Karlsruhe	65 550	65 307	34,4	13,6	4,5	2 212	- 0,4	- 2,5
Rastatt	181 398	180 096	20,7	10,1	3,9	2 582	- 0,7	- 3,9
Region Mittlerer Oberrhein								
Stadtkreise	7 974	7 915	5,9	2,4	2,2	4 504	- 0,7	- 1,7
Heidelberg	7 484	7 341	2,5	1,6	2,4	4 126	- 1,9	- 4,9
Landkreise	103 725	103 351	80,3	42,8	7,2	1 387	- 0,4	- 0,8
Neckar-Odenwald-Kreis	90 493	89 790	19,2	10,7	3,5	2 844	- 0,8	- 3,3
Rhein-Neckar-Kreis	209 676	208 397	20,3	11,0	3,5	2 860	- 0,6	- 4,0
Region Unterer Neckar								
Stadtkreis Pforzheim	7 708	7 641	7,3	2,3	2,1	4 861	- 0,9	- 5,4
Landkreise	73 045	72 787	54,3	17,6	5,2	1 928	- 0,4	- 2,1
Calw	50 158	49 955	30,5	16,7	4,5	2 200	- 0,4	- 1,7
Enzkreis	80 443	80 242	79,4	25,3	6,8	1 481	- 0,2	- 1,7
Freudenstadt	211 354	210 627	41,9	15,7	4,6	2 153	- 0,3	- 2,6
Region Nordschwarzwald	602 428	599 121	25,0	11,7	3,9	2 581	- 0,5	- 3,7
Regierungsbezirk Karlsruhe								
Stadtkreis Freiburg im Breisgau	11 576	11 359	6,3	2,5	2,2	4 595	- 1,9	- 2,2
Landkreise	126 253	125 818	61,1	28,6	5,8	1 714	- 0,3	- 0,7
Breisgau-Hochschwarzwald	62 458	62 289	46,4	22,8	4,2	2 355	- 0,3	- 1,5
Emmendingen	170 265	168 508	47,7	22,0	5,0	2 018	- 1,0	- 4,9
Ortenaukreis	370 552	367 974	42,1	19,6	4,5	2 233	- 0,7	- 2,7
Region Südlicher Oberrhein								
Landkreise	69 848	69 448	55,1	29,6	5,9	1 681	- 0,6	- 6,5
Rottweil	93 894	93 622	48,1	23,8	4,6	2 188	- 0,3	- 5,4
Schwarzwald-Baar-Kreis	67 353	66 959	60,1	28,3	5,8	1 718	- 0,6	- 6,1
Tuttlingen	231 095	230 029	53,2	26,7	5,3	1 889	- 0,5	- 6,0
Region Schwarzwald-Baar-Neuberg								
Landkreise	72 875	72 399	31,4	19,3	4,1	2 453	- 0,7	- 4,7
Konstanz	73 229	72 798	38,2	17,4	4,1	2 418	- 0,6	- 5,7
Lörrach	104 467	103 974	71,6	33,4	6,3	1 588	- 0,5	- 4,4
Waldshut	250 571	249 173	44,0	22,3	4,7	2 144	- 0,6	- 5,0
Region Hochrhein-Bodensee	852 218	847 174	45,2	22,0	4,7	2 117	- 0,6	- 4,2
Regierungsbezirk Freiburg								
Landkreise	99 037	98 328	41,1	22,8	4,6	2 162	- 0,7	- 5,8
Reutlingen	43 931	43 571	24,4	14,4	4,7	2 144	- 0,8	- 1,1
Tübingen	82 174	81 567	47,9	26,7	6,0	1 670	- 0,7	- 7,5
Zollernalbkreis	225 142	223 467	38,0	21,4	5,0	1 987	- 0,7	- 5,3
Region Neckar-Alb								
Stadtkreis Ulm	8 867	8 631	8,8	6,0	3,3	3 041	- 2,7	- 9,3
Landkreise	124 461	123 863	77,6	52,5	7,4	1 345	- 0,5	- 5,5
Alb-Donau-Kreis	129 988	129 424	85,1	59,9	7,6	1 316	- 0,4	- 4,5
Biberach	263 316	261 919	63,8	44,1	6,5	1 539	- 0,5	- 5,8
Region Donau-Ilter <sup>3)</sup>								
Landkreise	59 345	59 009	34,5	23,2	4,4	2 298	- 0,6	- 4,2
Bodenseekreis	150 296	149 629	64,1	44,6	5,8	1 723	- 0,4	- 3,9
Ravensburg	111 341	110 907	97,3	55,4	8,4	1 196	- 0,4	- 4,6
Sigmaringen	320 982	319 544	61,6	39,9	5,9	1 699	- 0,4	- 4,1
Region Bodensee-Oberschwaben	809 440	804 930	53,0	33,9	5,7	1 748	- 0,6	- 4,8
Regierungsbezirk Tübingen								
Baden-Württemberg	3 181 949	3 163 444	34,2	19,4	4,5	2 245	- 0,6	- 4,4

1) Gesamtfläche abzüglich Siedlungsfläche. - 2) Differenzen zwischen Gesamtzahl und Summe der Teilszahlen entstehen durch unabhängige Rundungen; den Rechnungen liegen die ungerundeten Zahlen zugrunde. - 3) Soweit Land Baden-Württemberg.

Schaubild 3

Entwicklung der Siedlungsfläche in den Naturräumen von 1965 bis 1985

Zunahme in Prozent

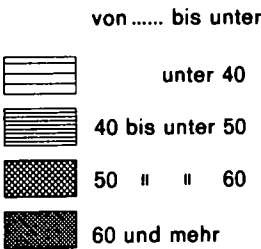

Landeswert: 49,1

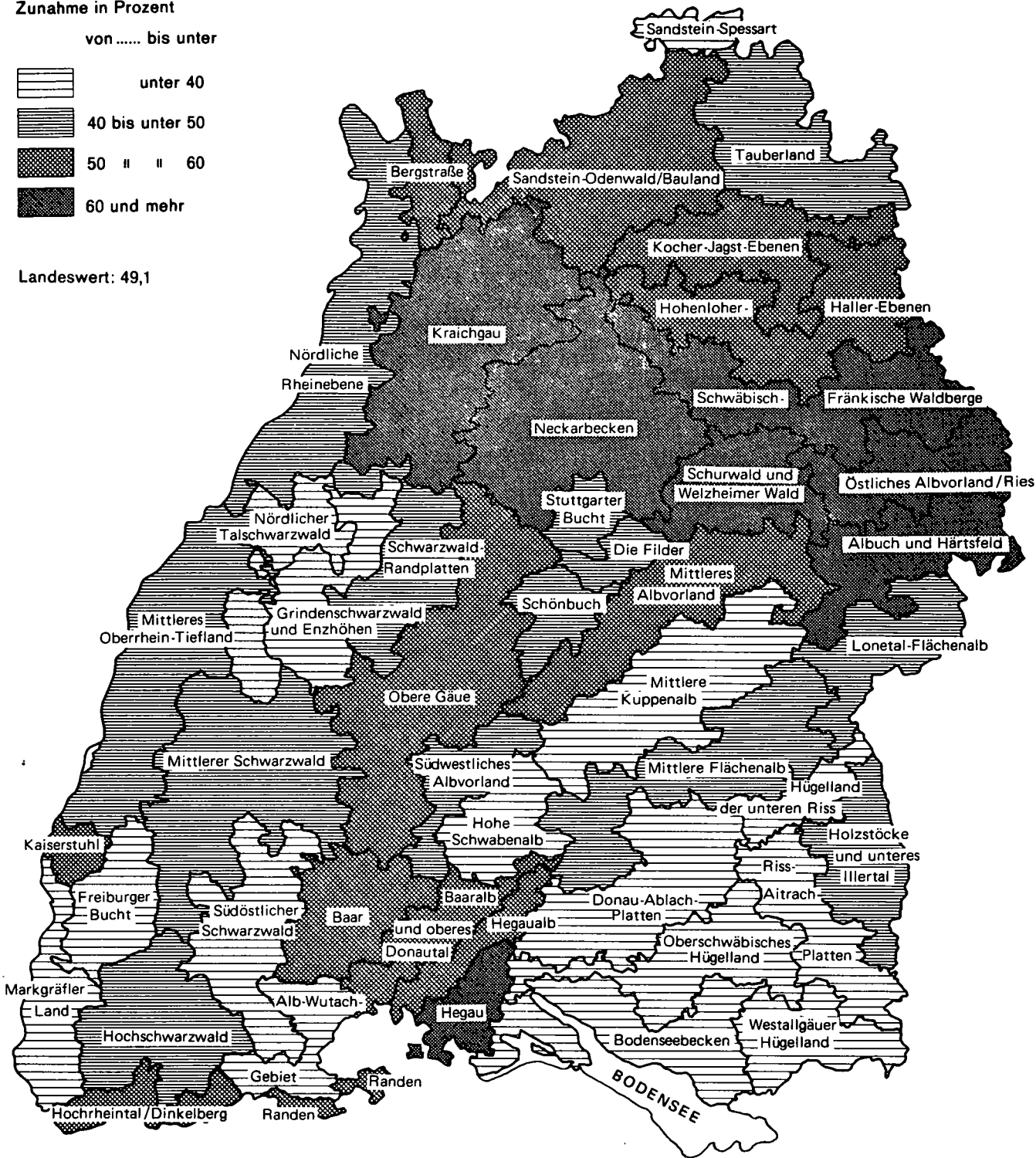

# Pflanzliche Produktion

## 4. Entwicklung der Hauptnutzungs- und Fruchtarten 1938 bis 1985 a) Landwirtschaftlich genutzte Fläche nach Nutzungs- (kultur) arten

Jahr	Landwirt- schaftlich genutzte Fläche <sup>1)</sup> insgesamt	Davon							
		Ackerland <sup>2)</sup> einschließlich Erwerbsgartenbau (auch unter Glas)		Haus- und Nutzgärten <sup>3)</sup>		Obstanlagen <sup>4)</sup>		Baumschulen	
		1000 ha	%	1000 ha	%	1000 ha	%	1000 ha	%
1938	2 061,6	1 149,7	55,8	28,8	1,4	22,3	1,1	1,0	0,1
1950	1 970,2	1 062,8	53,9	33,8	1,7	11,2	0,6	1,0	0,1
1955	1 954,6	1 062,9	54,4	36,5	1,8	11,3	0,6	0,9	0,1
1960	1 928,0	1 031,8	53,5	40,5	2,1	12,3	0,6	1,0	0,1
1965	1 886,1	999,1	53,0	43,7	2,3	22,3	1,2	1,2	0,1
1970	1 811,5	955,2	52,7	33,9	1,9	25,9	1,4	1,4	0,1
1975	1 735,3	922,3	53,2	32,0	1,8	25,4	1,5	1,8	0,1
1976	1 730,5	919,3	53,1	32,0	1,9	25,1	1,5	1,8	0,1
1977	1 717,3	910,5	53,0	32,4	1,9	24,9	1,5	2,3	0,1
1978	1 716,2	909,6	53,0	33,0	1,9	24,5	1,4	2,3	0,1
1979	1 706,1	906,7	53,1	33,7	2,0	24,6	1,4	2,5	0,1
1980	1 702,3	906,0	53,2	33,8	2,0	24,5	1,4	2,7	0,2
1981	1 697,4	906,0	53,4	34,1	2,0	24,2	1,4	2,8	0,2
1982	1 694,2	904,4	53,4	34,5	2,0	23,9	1,4	2,7	0,2
1983	1 688,8	901,1	53,4	34,4	2,0	23,7	1,4	2,6	0,2
1984	1 685,8	901,0	53,4	34,5	2,0	23,5	1,4	2,9	0,2
1985	1 683,7	901,4	53,5	34,6	2,1	23,5	1,4	2,2	0,1

1) Bis 1969 landwirtschaftliche Nutzfläche (LN). - 2) Ab 1970 ohne nicht mehr bewirtschaftete, brachliegende Ackerflächen. - 3) Ab 1970 ohne Ziergärten, kulturen, jedoch mit der Hauptnutzung Obst. - 5) Ab 1970 ohne das nicht mehr bewirtschaftete, brachliegende Dauergrünland. - 6) Ab 1965 ohne Nutzungen. - Mähweiden.

## b) Anbau von Feldfrüchten auf dem Ackerland sowie Anbau von gärtnerischen Kulturen<sup>1)</sup>

Jahr	Getreide insgesamt	Davon						Hülsen- früchte (zur Körner- gewinnung)	Hackfrüchte insgesamt
		Weizen einschließlich Dinkel	Roggen und Wintergetreide	Sommergetreide	Gerste	Hafer	Körnermais		
		1000 ha							
1938	628,2	247,5	85,7	4,5	148,5	135,0	7,0	8,6	238,4
1950	520,8	202,5	72,4	16,3	121,3	103,6	4,7	7,9	205,7
1955	572,5	235,1	62,9	31,0	151,1	87,4	5,0	5,9	207,8
1960	557,7	246,2	43,2	44,6	152,5	67,2	4,0	4,8	203,8
1965	560,5	237,3	42,2	45,4	151,5	70,4	13,5	7,6	171,2
1970	602,5	250,3	23,5	53,1	160,0	84,9	30,7	7,5	138,9
1975	612,4	241,0	19,3	48,6	177,4	100,0	26,1	8,9	107,3
1976	606,7	248,7	22,2	42,9	168,0	97,6	27,3	7,4	105,5
1977	612,1	246,0	25,0	42,8	178,0	92,2	28,1	4,7	98,2
1978	615,5	235,5	25,8	39,7	188,2	95,0	31,3	5,0	89,8
1979	626,0	239,9	24,2	35,6	197,8	97,4	31,1	4,5	86,2
1980	632,3	246,7	25,2	32,5	204,1	93,2	30,6	3,9	80,7
1981	623,9	241,1	23,4	28,1	202,9	97,1	31,3	4,0	80,0
1982	620,9	233,0	18,8	28,4	211,5	96,7	32,5	3,5	75,5
1983	616,5	240,6	18,8	25,7	208,3	90,6	32,5	3,6	73,1
1984	612,0	240,1	20,8	22,1	207,4	89,9	31,7	4,5	71,4
1985	608,9	236,4	18,8	20,8	210,4	90,0	31,4	7,7	67,8

1) Gesamtanbau. - 2) Ohne Samenbau. - 3) Raps und Rüben, Hopfen, Tabak, Heil- und Gewürzpflanzen, Grassamen, Rüben zur Samengewinnung, Zichorien.

Davon								Jahr
Dauergrünland <sup>5)</sup>		darunter		Rabland (bestockte Rabfläche und Rebrache zusammen)		Korbweiden-, Pappelenlagen und Weihnachtsbaum- kulturen <sup>7)</sup>		
		Wiesen	Weiden <sup>6)</sup>					
1000 ha	Σ	1000 ha		Σ	1000 ha	Σ		
836,1	40,5	743,7	92,4	23,3	1,1	0,4	0,0	1938
843,8	42,8	738,6	88,9	17,4	0,9	0,2	0,0	1950
824,1	42,1	719,9	89,3	18,7	1,0	0,2	0,0	1955
823,0	42,7	719,8	89,0	19,3	1,0	0,1	0,0	1960
800,4	42,4	699,3	86,4	19,3	1,0	0,1	0,0	1965
774,5	42,8	654,5	96,7 <sup>8)</sup>	20,4	1,1	0,2	0,0	1970
728,8	42,0	597,3	113,1	24,7	1,4	0,3	0,0	1975
727,1	42,0	595,8	113,3	24,9	1,4	0,3	0,0	1976
721,4	42,0	584,7	117,9	25,5	1,5	0,3	0,0	1977
720,8	42,0	582,3	118,1	25,7	1,5	0,3	0,0	1978
711,7	41,7	574,1	117,8	26,6	1,6	0,3	0,0	1979
708,1	41,6	570,8	116,3	26,9	1,6	0,3	0,0	1980
703,1	41,4	563,6	119,1	26,9	1,6	0,3	0,0	1981
701,2	41,4	562,0	118,3	27,1	1,6	0,3	0,0	1982
699,4	41,4	561,1	116,3	27,3	1,6	0,3	0,0	1983
696,0	41,3	559,5	115,0	27,6	1,6	0,3	0,0	1984
693,8	41,2	557,9	114,1	27,8	1,7	0,4	0,0	1985

private Parkanlagen und Rasenflächen. - 4) Bis 1964 ausschließlich zum Obstbau benutzte Flächen, ab 1965 einschließlich der Obstanlagen mit Unter-  
7) Bis 1969 nur Korbweidenanlagen, ab 1970 einschließlich Pappelenlagen und Weihnachtsbaumkulturen außerhalb des Waldes. - 8) Ab 1970 einschließlich

Darunter			Gemüse, Spargel, Erdbeeren, Blumen und Zierpflanzen (auch unter Glas)	Handels- gewächse insgesamt <sup>3)</sup>	Futter- pflanzen insgesamt	Darunter			Jahr
Kartoffeln	Zucker- rüben <sup>2)</sup>	Futter- rüben <sup>2)</sup>				Klee und Kleegras	Luzerne	Grünmais, Silomais	
1000 ha									
153,7	12,1	62,5	11,4	18,4	239,8	135,5	61,9	12,3	1938
120,6	11,4	67,9	13,2	19,5	288,9	88,5	76,3	16,9	1950
127,3	15,6	60,4	12,1	11,8	246,2	90,4	77,2	13,8	1955
125,1	18,7	56,6	14,3	9,8	231,8	88,1	54,6	10,6	1960
102,4	18,2	48,2	13,9	7,5	220,4	67,2	47,3	16,5	1965
75,2	19,8	41,9	14,0	7,0	182,2	59,6	26,4	29,4	1970
50,6	25,1	31,0	13,4	13,5	162,2	50,5	19,1	64,1	1975
49,6	25,3	30,1	12,7	13,8	168,7	52,1	19,1	67,6	1976
45,2	23,9	28,5	12,6	13,4	163,6	48,4	18,0	74,2	1977
40,3	22,7	26,2	12,0	14,9	166,9	46,7	16,1	80,6	1978
37,9	22,7	24,8	12,3	15,7	158,0	45,0	14,1	83,1	1979
34,5	22,9	22,6	11,6	21,1	152,9	42,6	12,3	84,0	1980
33,8	24,6	21,0	11,6	24,8	158,3	43,3	11,7	88,8	1981
31,2	22,8	20,9	11,1	31,3	159,1	42,4	10,7	92,4	1982
30,3	22,5	19,6	11,9	35,2	157,1	41,5	10,5	92,4	1983
28,7	23,9	18,2	11,9	39,3	159,1	41,3	9,9	97,2	1984
27,0	23,5	16,5	12,0	38,8	163,2	39,9	10,1	100,9	1985

Hanf u. a. Gespinst- und Ölpflanzen.



## 5. Hauptnutzungsarten der landwirtschaftlich genutzten Fläche in den Stadt- und Landkreisen 1985

Kreis Region Regierungsbezirk Land	Landwirt- schaftlich genutzte Fläche insgesamt	Davon								Reb- land <sup>4)</sup>	Korb- weiden- anlagen <sup>5)</sup>
		Acker- land <sup>1)</sup>	Haus- und Nutz- gärten	Obst- <sup>2)</sup> anlagen	Baum- schulen	Dauer- grünland	darunter				
							Wiesen	Weiden <sup>3)</sup>			
									ha		
Stadtkreis Stuttgart, Landeshauptstadt	5 343	1 990	1 163	565	42	1 140	1 092	45	441	2	
Landkreise											
Böblingen	27 796	18 045	1 167	340	28	8 207	7 570	484	3	6	
Esslingen	30 692	13 266	1 712	1 280	168	14 116	12 015	1 179	148	2	
Göppingen	34 406	14 006	1 091	351	27	18 924	15 702	2 161	-	7	
Ludwigsburg	41 683	29 790	1 124	1 029	98	7 516	6 917	547	2 118	8	
Rems-Murr-Kreis	38 577	15 861	1 321	1 389	117	18 669	17 517	988	1 210	10	
Region Mittlerer Neckar	178 497	92 958	7 578	4 954	480	68 572	60 813	5 404	3 920	35	
Stadtkreis Heilbronn	5 556	3 998	468	221	40	233	232	-	592	4	
Landkreise											
Heilbronn	64 740	47 317	1 110	1 178	103	9 576	8 527	789	5 421	35	
Hohenlohekreis	46 165	31 680	517	490	77	12 589	11 465	981	809	3	
Schwäbisch Hall	86 495	48 669	1 135	178	36	36 475	33 166	2 419	1	1	
Main-Tauber-Kreis	74 367	61 781	694	378	56	10 490	9 145	904	967	1	
Region Franken	277 323	193 445	3 924	2 445	312	69 363	62 535	5 093	7 790	44	
Landkreise											
Heidenheim	28 718	18 009	442	144	4	10 118	7 940	1 147	-	1	
Ostalbkreis	75 275	35 673	1 158	150	41	38 250	34 644	3 196	1	2	
Region Ostwürttemberg	103 993	53 682	1 600	294	45	48 368	42 584	4 343	1	3	
Regierungsbezirk Stuttgart	559 813	340 085	13 102	7 693	837	186 303	165 932	14 840	11 711	82	
Stadtkreise											
Baden-Baden	2 717	626	208	148	30	1 384	801	582	319	2	
Karlsruhe	4 560	2 962	654	170	10	743	631	102	20	1	
Landkreise											
Karlsruhe	48 240	36 769	1 791	549	48	7 831	6 658	925	1 248	4	
Rastatt	19 765	11 848	614	816	30	5 949	5 220	662	460	48	
Region Mittlerer Oberrhein	75 282	52 205	3 267	1 683	118	15 907	13 310	2 271	2 047	55	
Stadtkreise											
Heidelberg	2 930	1 990	338	168	13	339	207	130	82	0	
Mannheim	3 745	3 036	435	41	5	228	151	32	-	0	
Landkreise											
Neckar-Odenwald-Kreis	52 122	37 856	628	175	4	13 432	11 841	1 447	18	9	
Rhein-Neckar-Kreis	45 427	34 475	1 693	803	88	7 367	5 257	1 821	980	21	
Region Unterer Neckar	104 224	77 357	3 094	1 187	110	21 366	17 456	3 430	1 080	30	
Stadtkreis Pforzheim	1 941	841	272	77	5	746	539	207	0	-	
Landkreise											
Calw	21 202	10 523	452	43	143	10 034	8 817	861	-	7	
Enzkreis	24 229	13 771	912	175	19	8 979	7 988	769	355	18	
Freudenstadt	24 634	11 433	412	53	4	12 721	10 844	1 721	-	11	
Region Nordschwarzwald	72 006	36 568	2 048	348	171	32 480	28 188	3 558	355	36	
Regierungsbezirk Karlsruhe	251 512	166 130	8 409	3 218	399	69 753	58 954	9 259	3 482	121	
Stadtkreis Freiburg im Breisgau	4 304	2 053	140	44	24	1 368	514	260	675	0	
Landkreise											
Breisgau-Hochschwarzwald	55 867	21 345	652	751	33	27 552	16 209	10 290	5 527	7	
Emmendingen	27 632	12 080	476	725	36	11 691	7 758	3 648	2 623	1	
Ortenaukreis	70 938	36 420	1 458	2 504	157	27 863	22 366	4 936	2 476	60	
Region Südlicher Oberrhein	158 741	71 898	2 726	4 024	250	68 474	46 847	19 134	11 301	68	
Landkreise											
Rottweil	36 327	17 745	774	64	15	17 718	15 274	2 050	-	11	
Schwarzwald-Baar-Kreis	43 665	15 268	815	24	4	27 554	21 233	5 717	-	0	
Tuttlingen	28 585	10 113	658	21	14	17 774	15 272	2 035	-	5	
Region Schwarzwald-Baar-Heuberg	108 577	43 126	2 247	109	33	63 046	51 779	9 802	-	16	
Landkreise											
Konstanz	39 061	19 937	800	805	66	17 382	13 657	2 755	57	14	
Lörrach	29 115	8 829	626	559	36	18 255	10 185	7 597	810	0	
Waldshut	46 202	16 750	571	255	16	28 553	22 804	5 506	50	7	
Region Hochrhein-Bodensee	114 378	45 516	1 997	1 619	118	64 190	46 646	15 858	917	21	
Regierungsbezirk Freiburg	381 696	160 540	6 970	5 752	401	195 710	145 272	44 794	12 218	105	
Landkreise											
Reutlingen	52 331	23 208	717	254	63	28 043	22 397	2 603	37	9	
Tübingen	25 693	15 364	775	294	4	9 207	7 858	1 144	36	13	
Zollernalbkreis	40 239	15 357	854	90	99	23 839	18 226	4 095	-	0	
Region Neckar-Alb	118 263	53 929	2 346	638	166	61 089	48 481	7 842	73	22	
Stadtkreis Ulm	5 610	4 247	190	37	17	1 116	977	92	-	3	
Landkreise											
Alb-Donau-Kreis	81 529	55 246	776	217	21	25 261	22 130	1 756	-	8	
Biberach	86 254	48 182	675	201	126	37 065	32 337	4 438	-	5	
Region Donau-Ilter <sup>6)</sup>	173 393	107 675	1 641	455	164	63 442	55 444	6 286	-	16	
Landkreise											
Bodenseekreis	38 419	14 459	563	4 501	33	18 516	14 068	3 899	346	1	
Ravensburg	99 088	22 725	1 093	1 200	91	73 976	47 854	24 186	1	2	
Sigmaringen	61 521	35 867	470	63	74	25 045	21 852	3 010	-	2	
Region Bodensee-Oberschwaben	199 028	73 051	2 126	5 764	198	117 537	83 774	31 095	347	5	
Regierungsbezirk Tübingen	490 684	234 655	6 113	6 857	528	242 066	187 699	45 223	420	43	
Baden-Württemberg	1 683 705	901 410	34 594	23 520	2 165	693 834	557 857	114 116	27 831	351	
dar. Bodennutzungs-Betriebsbereich <sup>7)</sup>	1 515 305	839 696	4 720	17 238	2 165	626 281	502 838	108 963	24 921	284	

1) Einschließlich Erwerbsgartenbau (auch unter Glas). - 2) Einschließlich Baumwiesen mit der Hauptnutzung Obst. - 3) Ohne Hutungen. - 4) Rebland im Ertrag und nicht im Ertrag zusammen. - 5) Sowie Pappelanlagen und Weihnachtsbaumkulturen. - 6) Soweit Land Baden-Württemberg. - 7) Flächen der Betriebe im Erhebungsbereich der Bodennutzungserhebung.

Schaubild 4  
Entwicklung der Hauptnutzungsarten seit 1900

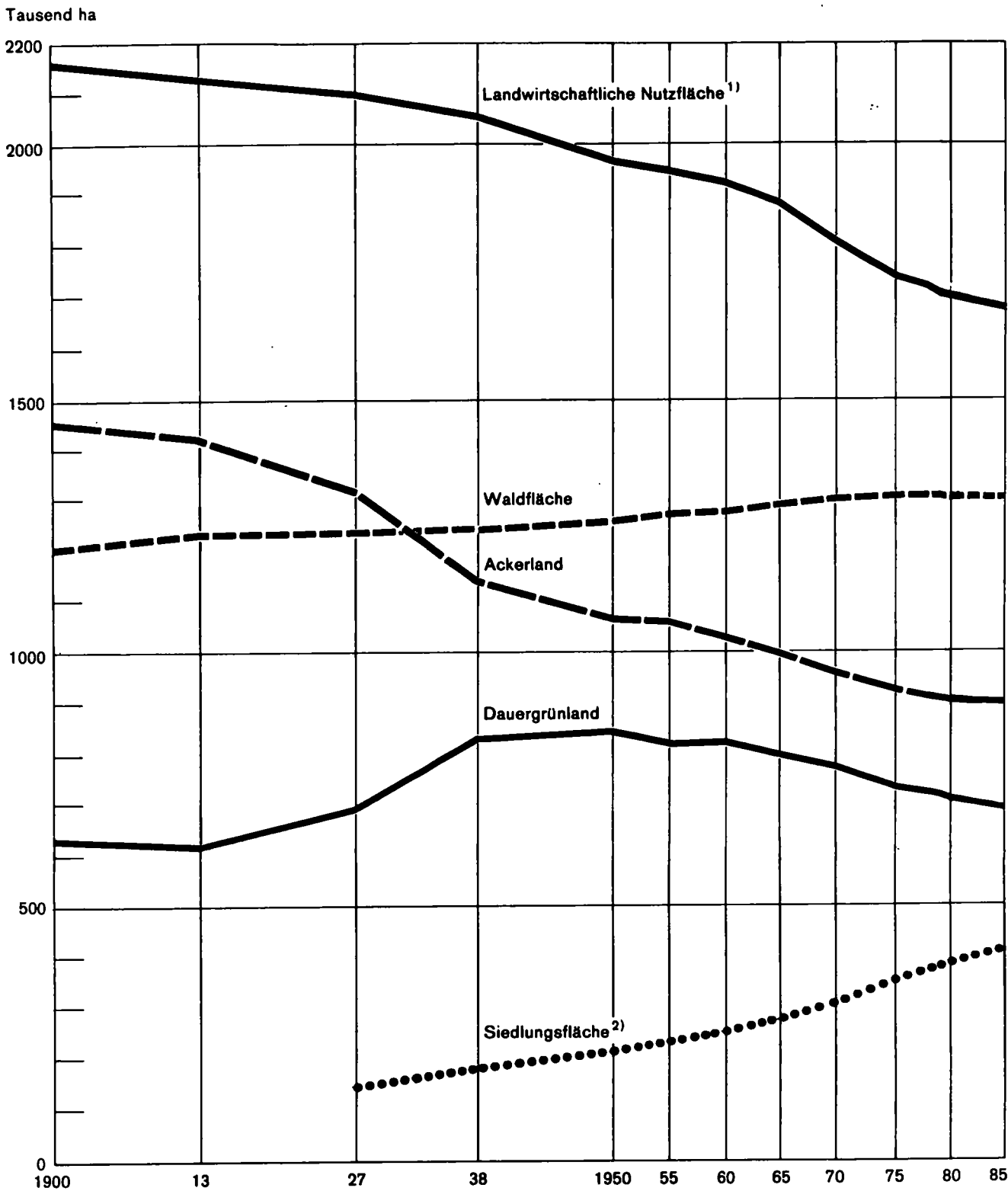

1) Bis 1965 landwirtschaftliche Nutzfläche. - 2) Gebäude und Hofflächen, Straßen, Wege, Eisenbahnen, Park- und Grünanlagen, Ziergärten, Friedhöfe, Sport-, Flug- und Militärbungsplätze.

## 6. Entwicklung der Hektarerträge wichtiger Feldfrüchte 1950 bis 1985

Jahr	Getreide insgesamt einschließlich Körnermais	Davon							Zucker- rüben
		Brotgetreide einschließlich Wintermeng- getreide	darunter		Futter- und Industrie- getreide einschließlich Sommermeng- getreide	darunter		Körnermais <sup>1)</sup>	
			Weizen zusammen	Roggen zusammen		Gerste zusammen	Hafer		
dt/ha									
1950	22,6	23,9	24,3	22,7	20,9	22,2	19,6	26,7	398,1
1951	24,0	24,6	25,3	22,2	23,3	23,6	23,0	29,0	320,7
1952	22,1	23,2	23,8	21,0	20,8	21,2	20,4	21,9	282,3
1953	22,9	23,8	24,7	20,7	21,8	22,1	21,3	29,9	388,7
1954	26,8	27,2	27,1	28,1	26,4	26,9	35,6	27,7	404,4
1955	24,4	25,2	26,3	20,5	23,3	23,2	23,5	31,2	382,6
1956	26,2	28,4	29,5	24,2	24,2	24,2	24,2	30,1	397,7
1957	27,3	29,3	30,5	23,5	25,2	26,2	23,7	29,5	422,8
1958	26,4	27,5	27,9	25,4	25,0	25,5	24,3	30,8	443,9
1959	28,9	31,1	32,2	25,0	26,4	27,8	24,2	28,2	342,4
1960	31,2	33,5	34,3	28,3	28,7	28,8	28,2	32,2	476,8
1961	26,2	28,4	29,2	22,7	23,8	22,6	25,4	32,5	429,1
1962	33,1	33,4	34,0	28,6	32,9	33,7	31,4	34,6	375,9
1963	30,7	33,4	34,3	26,9	28,0	28,0	27,7	37,9	458,5
1964	32,8	33,8	34,2	30,4	31,7	33,2	29,1	33,5	382,7
1965	26,7	28,8	29,8	23,1	23,7	22,9	25,0	40,1	409,8
1966	31,2	32,9	33,8	26,4	28,9	28,8	28,9	43,5	494,9
1967	37,3	41,0	42,3	30,2	32,8	34,1	31,0	50,6	495,8
1968	34,9	37,9	38,7	29,7	30,8	31,4	29,8	51,8	495,0
1969	35,2	36,6	37,4	27,4	32,6	33,4	31,5	48,8	475,9
1970	32,2	32,9	33,4	27,2	29,6	29,7	29,4	50,9	460,2
1971	40,9	44,8	45,7	35,2	36,1	36,6	35,2	50,9	433,4
1972	37,8	37,8	38,2	33,9	36,7	35,9	38,8	46,7	490,0
1973	40,5	41,4	42,1	32,3	38,3	38,8	38,4	55,0	502,5
1974	42,6	44,1	44,8	33,5	40,4	38,5	43,7	50,1	499,2
1975	38,0	38,6	39,0	32,5	35,8	34,4	37,6	58,8	493,3
1976	37,2	39,3	40,1	29,2	34,2	36,4	31,2	50,2	461,8
1977	40,0	39,9	40,4	34,8	37,8	37,9	38,4	64,9	504,8
1978	42,6	43,5	44,3	36,0	40,4	39,2	43,5	59,9	497,5
1979	44,5	46,5	47,4	36,5	40,6	40,7	41,2	70,9	502,9
1980	42,9	44,6	45,3	37,1	39,8	40,4	38,9	62,9	502,4
1981	45,5	48,6	49,7	36,4	41,0	41,4	41,1	69,1	532,1
1982	46,5	48,9	49,6	39,1	42,8	44,6	39,7	66,9	545,3
1983	43,4	46,3	46,9	38,0	40,3	41,3	38,7	53,5	421,7
1984	51,3	56,6	57,5	45,3	46,5	48,3	43,2	57,4	532,6
1985	52,2	55,3	56,3	42,9	47,7	47,4	49,2	75,4	521,6

1) Ab 1974 Ergänzende Ernteermittlung. - 2) Ab 1967 Ergänzende Ernteermittlung. - 3) Angaben des Bundesverbandes Deutscher Tobakpflanzer. - 4) Ab 1974 Angaben der Hopfenpflanzverbände. - 5) Ertrag als Grünmasse. - 6) Ertrag als Heu gerechnet.

Futter- rüben <sup>2)</sup>	Tabak <sup>3)</sup>	Hopfen <sup>4)</sup>	Kartoffeln insgesamt	Darunter	Silo- und Grünmais <sup>5)</sup>	Hülsen- früchte insgesamt	Ölfrüchte insgesamt	Rauhfutter insgesamt <sup>6)</sup>	Jahr
				Früh- kartoffeln					
dt/ha									
506,3	30,7	12,8	239,5	169,8	381,8	15,8	14,0	53,3	1950
419,9	26,5	13,8	199,8	143,0	383,2	16,3	12,9	65,0	1951
322,9	25,8	14,0	175,8	120,6	236,3	14,1	12,0	47,8	1952
458,6	22,3	17,3	175,5	137,0	341,3	18,1	12,9	60,8	1953
504,4	27,0	15,2	236,3	178,2	396,4	19,2	12,2	62,0	1954
500,4	25,7	17,1	181,6	142,8	410,5	19,3	12,4	62,2	1955
511,8	25,0	14,3	241,9	191,9	395,3	17,9	12,1	62,2	1956
512,7	28,5	15,4	213,3	168,0	402,2	19,2	16,0	62,2	1957
562,3	38,1	19,2	228,9	186,0	434,5	20,1	16,3	69,7	1958
432,2	31,3	18,4	235,2	175,0	352,3	19,3	17,3	60,9	1959
596,2	19,2	16,9	230,7	173,2	400,8	21,4	17,9	69,1	1960
551,4	24,5	16,0	228,3	166,4	413,0	22,6	17,1	73,5	1961
480,9	28,9	16,5	252,9	163,1	374,4	24,0	19,3	62,0	1962
625,6	31,2	20,3	264,6	213,6	397,7	23,7	19,9	73,2	1963
490,9	27,4	18,0	207,7	163,6	299,0	19,0	19,1	60,1	1964
586,3	25,3	18,0	213,3	162,2	378,1	20,0	18,7	72,6	1965
619,3	30,3	16,8	260,7	207,1	411,4	23,9	19,8	75,8	1966
1 353,6	26,2	19,4	298,5	231,5	436,5	26,2	21,7	75,8	1967
1 260,0	21,9	17,0	267,0	215,1	411,4	24,5	21,4	76,9	1968
1 237,2	23,7	21,5	261,6	215,7	423,6	27,9	21,1	78,7	1969
1 142,7	26,9	20,1	248,7	197,1	454,1	26,8	21,2	74,4	1970
1 061,0	26,7	17,2	282,5	234,1	396,6	25,8	22,3	71,0	1971
1 175,4	25,5	18,6	378,7	215,9	430,0	25,8	21,4	72,5	1972
1 258,7	30,4	16,5	300,0	242,0	461,7	27,6	21,8	76,6	1973
1 312,1	27,1	17,5	316,0	246,3	461,3	28,9	23,2	75,7	1974
1 399,9	24,2	15,6	240,1	207,6	470,7	28,0	21,2	77,2	1975
1 374,7	24,1	14,2	287,5	184,0	376,0	17,1	20,1	63,1	1976
1 345,8	23,9	15,6	259,8	213,0	489,5	27,7	21,9	71,2	1977
1 171,0	20,8	16,3	280,6	224,7	441,5	30,8	23,6	78,8	1978
1 268,4	25,4	17,2	317,1	246,9	510,2	27,7	23,5	79,5	1979
1 210,3	20,1	10,8	223,9	221,8	408,1	27,2	24,5	73,9	1980
1 308,0	24,3	17,7	301,8	246,1	459,7	26,0	25,3	73,9	1981
1 376,6	25,8	18,1	286,8	238,0	520,4	27,3	24,6	77,8	1982
909,4	21,8	15,6	222,0	184,9	394,2	24,3	23,8	65,4	1983
1 130,3	23,3	16,4	321,8	243,5	460,8	28,7	26,7	72,5	1984
1 182,4	28,6	16,6	313,0	260,4	475,4	32,9	28,1	71,0	1985

Pflanzliche Produktion

7. Hektarerträge der Hauptfeldfrüchte in den Stadt- und Landkreisen 1985

a) Getreide

Kreis Region Regierungsbezirk Land	Winterweizen und Dinkel	Sommerweizen	Weizen zusammen	Roggen	Wintermang- getreide	Brotgetreide
dt/ha						
Stadtkreis Stuttgart, Landeshauptstadt	65,8	52,9	63,8	44,3	/	62,4
Landkreise						
Böblingen	61,2	53,8	61,1	44,2	/	60,5
Esslingen	58,0	50,0	57,4	42,7	/	56,7
Göppingen	51,6	44,7	51,2	42,7	43,7	50,7
Ludwigsburg	62,7	62,4	62,9	47,8	/	62,4
Rems-Murr-Kreis	53,1	48,6	52,9	42,2	44,9	51,9
Region Mittlerer Neckar	58,9	54,9	58,7	43,8	47,2	58,0
Stadtkreis Heilbronn	/	/	/	/	/	/
Landkreise						
Heilbronn	62,7	51,8	62,3	47,7	/	61,7
Hohenlohekreis	57,9	55,2	57,9	/	/	57,5
Schwäbisch Hall	55,0	45,2	54,9	40,6	45,6	54,3
Main-Tauber-Kreis	59,4	52,9	59,4	46,0	48,5	58,5
Region Franken	59,4	52,0	59,3	45,8	46,7	58,6
Landkreise						
Heidenheim	57,0	44,9	56,7	48,0	/	56,0
Ostalbkreis	50,7	42,6	50,4	43,2	44,0	49,8
Region Ostwürttemberg	53,0	43,4	52,7	45,0	44,3	52,0
Regierungsbezirk Stuttgart	58,3	52,1	58,1	45,1	46,3	57,4
Stadtkreise						
Baden-Baden	/	/	/	/	/	/
Karlsruhe	58,6	46,1	56,6	41,4	/	52,8
Landkreise						
Karlsruhe	57,8	50,7	56,9	41,7	42,0	53,7
Rastatt	52,8	49,2	52,0	42,7	/	50,1
Region Mittlerer Oberrhein	56,8	49,8	55,8	41,9	43,2	52,7
Stadtkreise						
Heidelberg	/	/	/	/	/	/
Mannheim	/	/	/	/	-	/
Landkreise						
Neckar-Odenwald-Kreis	55,1	50,1	55,0	41,8	45,1	54,0
Rhein-Neckar-Kreis	57,3	53,8	57,1	45,8	44,3	55,6
Region Unterer Neckar	56,8	54,0	56,7	42,8	45,0	55,0
Stadtkreis Pforzheim	/	/	/	/	/	/
Landkreise						
Calw	51,5	42,3	51,2	37,2	45,6	49,2
Enzkreis	55,2	49,3	54,8	41,6	/	53,9
Freudenstadt	53,4	/	53,2	40,0	43,4	52,1
Region Nordschwarzwald	53,6	47,0	53,3	38,9	44,4	51,9
Regierungsbezirk Karlsruhe	56,1	50,7	55,7	41,9	44,2	53,7
Stadtkreis Freiburg im Breisgau	/	/	/	/	/	/
Landkreise						
Breisgau-Hochschwarzwald	53,6	46,0	53,1	39,4	44,5	52,4
Emmendingen	51,9	44,9	51,4	38,3	42,8	50,3
Ortenaukreis	55,1	48,9	54,1	40,6	43,0	53,1
Region Südlicher Oberrhein	53,9	47,9	53,2	39,9	43,2	52,3
Landkreise						
Rottweil	57,2	44,8	56,4	36,1	40,9	54,9
Schwarzwald-Baar-Kreis	50,6	45,7	49,9	41,5	/	48,9
Tuttlingen	47,2	43,5	47,0	41,0	43,4	46,6
Region Schwarzwald-Baar-Heuberg	52,6	45,2	51,9	39,8	40,4	50,8
Landkreise						
Konstanz	56,8	52,9	56,5	43,3	/	55,8
Lörrach	52,8	49,1	52,6	38,4	46,1	51,9
Waldshut	53,1	44,8	52,6	38,9	/	51,7
Region Hochrhein-Bodensee	54,8	50,5	54,5	40,3	45,0	53,7
Regierungsbezirk Freiburg	53,8	47,7	53,2	39,9	43,0	52,3
Landkreise						
Reutlingen	49,4	42,4	49,4	41,3	44,3	48,8
Tübingen	53,9	46,4	53,7	45,2	/	53,3
Zollernalbkreis	50,9	47,0	50,8	39,0	/	50,3
Region Neckar-Alb	51,4	45,7	51,3	41,5	47,9	50,7
Stadtkreis Ulm	66,0	59,1	65,9	53,4	/	65,0
Landkreise						
Alb-Donau-Kreis	58,1	50,5	58,1	45,3	56,7	57,4
Biberach	61,5	56,7	61,3	49,2	54,3	60,5
Region Donau-Ilter 1)	59,9	54,4	59,7	47,8	55,7	59,1
Landkreise						
Bodenseekreis	57,0	51,9	55,8	43,2	51,1	55,3
Ravensburg	52,9	46,3	51,8	44,3	51,0	51,3
Sigmaringen	56,1	51,7	56,2	42,5	46,3	55,0
Region Bodensee-Oberschwaben	55,5	49,6	54,8	43,2	47,7	54,0
Regierungsbezirk Tübingen	56,7	50,9	56,4	44,9	49,4	55,7
Baden-Württemberg	56,7	50,3	56,3	42,9	46,0	55,3

1) Soweit Land Baden-Württemberg.

## Noch: 7. Hektarerträge der Hauptfeldfrüchte in den Stadt- und Landkreisen 1985

## a) Getreide

Kreis Region Regierungsbezirk Land	Sommer- meng- getreide	Winter- getreide	Sommer- getreide	Gerste zusammen	Hafer	Futter- und Industrie- getreide	Getreide insgesamt	Körner- maie	Getreide insgesamt ein- schließlich Körnermaie
dt/ha									
Stadtkreis Stuttgart, Landeshauptstadt	51,8	60,2	48,1	50,0	50,8	50,5	56,3	71,9	57,4
Landkreise									
Böblingen	50,8	55,2	47,0	49,4	54,5	51,0	55,1	55,9	55,2
Esslingen	45,7	52,5	41,7	44,6	50,4	46,4	51,4	65,5	52,0
Göppingen	43,5	49,1	41,5	44,1	44,5	43,8	46,4	/	46,7
Ludwigsburg	54,1	57,7	51,3	53,3	55,9	54,6	58,4	74,7	58,8
Rems-Murr-Kreis	44,0	50,4	42,2	46,2	46,6	45,5	48,5	71,0	49,2
Region Mittlerer Neckar	45,5	53,7	46,7	49,0	50,3	49,2	53,2	69,2	53,6
Stadtkreis Heilbronn	/	/	/	/	/	/	/	/	/
Landkreise									
Heilbronn	47,4	57,1	48,3	53,0	51,1	53,2	57,6	72,9	58,1
Hohenlohekreis	51,4	54,8	42,0	50,7	53,6	51,5	53,9	72,1	54,3
Schwäbisch Hall	44,9	51,4	41,6	48,9	50,3	48,0	50,2	62,8	50,3
Main-Tauber-Kreis	48,8	52,2	44,3	46,8	51,5	48,4	52,0	69,9	52,0
Region Franken	46,2	53,6	44,8	49,1	51,5	49,8	53,3	71,6	53,6
Landkreise									
Heidenheim	49,3	52,7	43,4	46,6	49,2	47,6	51,1	/	51,2
Ostalbkreis	42,2	48,5	42,9	46,1	45,2	44,6	46,5	/	46,7
Region Ostwürttemberg	42,5	49,7	43,2	46,3	46,2	45,5	48,0	63,8	48,2
Regierungsbezirk Stuttgart	45,1	53,1	45,1	48,7	50,2	48,9	52,4	70,2	52,7
Stadtkreise									
Baden-Baden	/	/	/	/	/	/	/	/	/
Karlsruhe	/	51,4	41,4	47,7	51,6	48,6	50,9	/	53,4
Landkreise									
Karlsruhe	44,6	52,0	42,8	47,1	47,3	47,4	50,9	83,4	54,8
Rastatt	/	46,2	40,3	42,6	46,9	43,4	47,4	75,9	53,0
Region Mittlerer Oberrhein	43,1	51,3	42,4	46,5	47,5	46,8	50,2	80,0	54,4
Stadtkreise									
Heidelberg	/	/	/	/	/	/	/	/	/
Mannheim	-	/	/	/	/	/	/	/	/
Landkreise									
Neckar-Odenwald-Kreis	42,4	51,3	44,1	47,8	46,8	47,3	50,2	78,6	50,7
Rhein-Neckar-Kreis	42,1	51,2	46,0	49,2	49,4	49,3	52,7	78,2	54,3
Region Unterer Neckar	42,4	51,4	45,5	48,7	48,0	48,4	51,7	77,8	52,6
Stadtkreis Pforzheim	/	/	/	/	/	/	/	/	/
Landkreise									
Calw	43,2	49,3	43,2	44,6	48,0	44,7	46,6	/	46,9
Enzkreis	45,2	52,7	42,2	45,3	47,9	45,9	49,7	79,7	50,7
Freudenstadt	47,4	51,2	42,2	44,1	49,6	45,6	48,1	/	48,3
Region Nordschwarzwald	45,2	51,3	42,5	44,7	48,6	45,4	48,2	75,3	48,7
Regierungsbezirk Karlsruhe	43,8	51,4	43,8	47,3	48,1	47,3	50,5	79,2	52,3
Stadtkreis Freiburg im Breisgau	/	/	/	/	/	/	/	/	/
Landkreise									
Breisgau-Hochschwarzwald	44,9	50,5	44,4	46,6	47,8	46,9	49,9	76,7	57,2
Emmendingen	43,2	47,6	38,8	45,9	47,0	45,0	48,2	74,8	55,1
Ortenaukreis	47,1	49,4	43,5	46,7	47,6	46,6	50,6	78,8	57,9
Region Südlicher Oberrhein	45,9	49,3	43,8	46,5	47,6	46,4	49,9	76,6	57,1
Landkreise									
Rottweil	44,5	50,9	42,7	45,0	49,8	46,2	49,6	-	49,6
Schwarzwald-Baar-Kreis	41,6	45,9	40,8	42,1	44,1	42,5	45,0	-	45,0
Tuttlingen	38,6	45,7	38,9	40,7	42,5	41,1	43,1	-	43,1
Region Schwarzwald-Baar-Heuberg	42,4	47,8	41,0	42,7	46,2	43,6	46,4	-	46,4
Landkreise									
Konstanz	47,2	51,3	44,2	47,1	49,7	48,1	51,5	64,0	52,7
Lörrach	49,9	48,2	42,6	46,0	47,7	46,9	49,6	65,7	51,6
Waldshut	42,3	52,6	39,5	42,6	44,4	43,3	46,2	/	46,9
Region Hochrhein-Bodensee	47,1	51,1	41,8	45,1	46,8	45,8	49,3	65,6	50,5
Regierungsbezirk Freiburg	44,9	49,6	41,8	44,6	46,8	45,2	48,6	75,1	52,4
Landkreise									
Reutlingen	45,8	44,0	41,8	42,5	44,6	43,2	45,2	/	45,3
Tübingen	41,3	54,3	43,4	47,5	47,6	47,5	50,1	62,1	50,5
Zollernalbkreis	46,0	48,0	38,3	41,2	44,5	42,7	45,8	/	45,8
Region Neckar-Alb	45,1	49,9	41,3	43,6	45,1	44,1	46,7	62,0	46,9
Stadtkreis Ulm	/	57,4	49,4	53,2	58,7	55,1	59,4	70,0	59,7
Landkreise									
Alb-Donau-Kreis	46,9	51,7	43,5	46,8	50,2	48,0	51,7	70,6	51,9
Biberach	46,9	55,5	47,1	51,2	53,5	51,7	55,2	76,9	55,5
Region Donau-Iller <sup>1)</sup>	47,1	53,7	45,0	48,9	52,1	49,9	53,5	73,5	53,8
Landkreise									
Bodenseekreis	47,4	52,6	46,7	49,3	50,8	49,6	52,2	82,1	55,9
Ravensburg	42,9	48,4	41,7	45,4	47,6	45,6	47,8	69,2	48,4
Sigmaringen	44,2	51,8	43,5	46,5	49,6	47,3	50,1	/	50,3
Region Bodensee-Oberschwaben	44,4	50,8	43,7	46,7	49,2	47,1	49,8	78,1	50,9
Regierungsbezirk Tübingen	45,3	52,3	43,7	47,1	49,5	47,8	50,9	74,6	51,4
Baden-Württemberg	45,0	52,1	43,9	47,4	49,2	47,7	51,1	75,4	52,2

1) Soweit Land Baden-Württemberg.

Pflanzliche Produktion

Noch: 7. Hektarerträge der Hauptfeldfrüchte in den Stadt- und Landkreisen 1985  
b) Hülsenfrüchte und Rüben

Kreis Region Regierungsbezirk Land	Speiseerbsen und -bohnen	Ackerbohnen	Alle anderen Hülsenfrüchte einschließlich Hülsenfrucht- gemenge und Mischfrucht	Hülsenfrüchte insgesamt	Zuckerrüben	Futterrüben
dt/ha						
Stadtkreis Stuttgart, Landeshauptstadt	-	/	/	/	485,7	1 140,8
Landkreise						
Böblingen	/	34,5	34,0	34,9	533,2	1 230,7
Esslingen	/	38,8	/	38,0	472,7	1 301,9
Göppingen	/	33,8	/	35,6	/	1 298,2
Ludwigsburg	/	/	/	/	524,0	1 402,7
Rems-Murr-Kreis	/	33,3	/	40,1	490,8	1 236,2
Region Mittlerer Neckar	30,9	33,8	39,0	36,6	521,2	1 298,7
Stadtkreis Heilbronn	-	-	/	/	/	/
Landkreise						
Heilbronn	/	/	50,0	41,2	535,5	1 207,5
Hohenlohekreis	/	40,0	/	35,6	550,3	1 154,6
Schwäbisch Hall	28,3	30,5	28,6	30,0	503,3	1 100,9
Main-Tauber-Kreis	30,0	37,8	/	37,3	504,4	1 158,5
Region Franken	30,8	32,7	36,3	35,2	538,2	1 151,7
Landkreise						
Heidenheim	/	33,3	35,7	35,9	514,9	1 268,5
Ostalbkreis	/	27,8	/	32,7	475,2	1 058,7
Region Ostwürttemberg	31,3	29,8	36,0	34,9	494,8	1 118,5
Regierungsbezirk Stuttgart	30,9	32,8	37,0	35,6	533,0	1 175,6
Stadtkreise						
Baden-Baden	-	-	/	/	-	/
Karlsruhe	/	/	/	/	/	/
Landkreise						
Karlsruhe	/	/	38,2	37,4	515,5	1 246,3
Rastatt	/	/	/	/	/	1 221,9
Region Mittlerer Oberrhein	36,0	/	36,6	36,3	513,6	1 252,0
Stadtkreise						
Heidelberg	-	-	-	-	/	/
Mannheim	-	/	-	/	/	/
Landkreise						
Neckar-Odenwald-Kreis	/	34,3	33,3	33,7	506,3	1 221,5
Rhein-Neckar-Kreis	-	27,5	30,0	29,3	493,2	1 079,6
Region Unterer Neckar	/	30,8	32,2	32,0	492,3	1 162,1
Stadtkreis Pforzheim	-	-	/	/	/	/
Landkreise						
Calw	/	26,0	29,2	28,2	/	1 014,7
Enzkreis	/	36,0	/	32,2	490,9	1 119,1
Freudenstadt	35,0	31,6	29,8	31,0	/	1 050,0
Region Nordschwarzwald	33,8	28,5	29,6	29,8	488,8	1 061,1
Regierungsbezirk Karlsruhe	35,3	29,3	32,7	32,5	498,4	1 163,5
Stadtkreis Freiburg im Breisgau	/	/	-	/	/	/
Landkreise						
Breisgau-Hochschwarzwald	/	/	/	/	/	1 038,8
Emmendingen	-	/	/	/	513,1	1 203,8
Ortenaukreis	/	31,2	42,9	35,4	/	1 236,6
Region Südlicher Oberrhein	35,5	30,7	30,2	31,7	512,2	1 186,7
Landkreise						
Rottweil	30,0	26,1	29,5	28,1	/	1 203,5
Schwarzwald-Baar-Kreis	31,7	30,9	28,1	30,5	/	980,7
Tuttlingen	/	27,5	28,6	28,8	/	1 052,1
Region Schwarzwald-Baar-Heuberg	30,6	28,9	28,8	29,4	/	1 073,3
Landkreise						
Konstanz	/	27,5	30,0	26,3	459,4	952,4
Lörrach	/	/	/	/	/	956,9
Waldshut	/	/	/	/	/	874,9
Region Hochrhein-Bodensee	23,3	29,7	38,6	34,8	467,5	933,3
Regierungsbezirk Freiburg	28,9	29,2	31,5	30,7	499,1	1 109,8
Landkreise						
Reutlingen	/	/	26,5	26,8	/	995,7
Tübingen	-	27,0	/	32,6	483,4	1 071,7
Zollernalbkreis	28,6	29,2	35,2	32,9	/	1 043,3
Region Neckar-Alb	27,3	28,1	32,9	31,4	482,3	1 018,7
Stadtkreis Ulm	-	/	-	/	/	/
Landkreise						
Alb-Donau-Kreis	34,4	36,7	36,7	37,0	461,9	1 191,6
Biberach	26,0	32,1	28,7	29,7	509,6	1 366,4
Region Donau-Iller <sup>1)</sup>	29,9	34,4	32,9	33,5	480,3	1 269,9
Landkreise						
Bodenseekreis	/	35,8	/	34,4	526,0	1 350,1
Ravensburg	/	28,9	/	32,3	/	1 378,5
Sigmaringen	34,0	32,6	30,8	32,0	/	1 197,1
Region Bodensee-Oberschwaben	34,6	32,5	31,6	32,6	510,0	1 271,9
Regierungsbezirk Tübingen	30,4	30,3	32,7	32,1	484,4	1 229,1
Baden-Württemberg	31,2	30,8	33,7	32,9	521,6	1 182,4

1) Soweit Land Baden-Württemberg.

## Noch: 7. Hektarerträge der Hauptfeldfrüchte in den Stadt- und Landkreisen 1985

## c) Kartoffeln, Ölfrüchte und Silomais

Kreis Region Regierungsbezirk Land	Früh- kartoffeln	Mittelfrühe- und Spätkartoffeln	Kartoffeln insgesamt	Winterrapen	Sommerrapen, Winter- und Sommerrüben zusammen	Ölfrüchte insgesamt	Grünmais, Silomais
dt/ha							
Stadtkreis Stuttgart, Landeshauptstadt	246,7	357,8	335,2	33,0	-	33,0	477,2
Landkreise							
Böblingen	294,1	351,0	342,9	27,9	/	27,9	597,2
Esslingen	259,2	341,9	331,3	26,7	/	26,9	454,8
Göppingen	235,4	304,2	299,0	26,5	/	25,9	421,8
Ludwigsburg	310,8	365,4	354,3	30,9	/	30,9	466,6
Rems-Murr-Kreis	247,2	348,8	335,6	27,1	/	26,8	444,2
Region Mittlerer Neckar	281,5	345,1	335,8	28,6	26,8	28,5	468,2
Stadtkreis Heilbronn	/	/	/	/	/	/	/
Landkreise							
Heilbronn	305,9	396,0	374,4	28,1	/	28,0	490,0
Hohenlohekreis	230,4	315,3	309,4	27,6	/	27,5	523,7
Schwäbisch Hall	206,6	293,9	286,8	26,3	/	26,2	465,4
Main-Tauber-Kreis	222,8	315,3	309,5	34,1	19,4	33,6	494,4
Region Franken	286,4	335,6	328,8	29,2	22,6	29,0	488,8
Landkreise							
Heidenheim	222,6	341,5	333,0	29,8	/	29,5	466,8
Ostalbkreis	205,9	313,6	306,6	27,6	/	27,1	428,2
Region Ostwürttemberg	211,2	321,7	314,3	28,6	/	28,2	437,4
Regierungsbezirk Stuttgart	277,5	335,4	327,9	29,1	23,6	28,8	470,8
Stadtkreise							
Baden-Baden	/	/	/	/	-	/	/
Karlsruhe	-	/	/	/	/	/	/
Landkreise							
Karlsruhe	253,2	322,6	314,9	27,6	/	27,2	448,7
Rastatt	228,6	326,9	318,4	25,2	/	25,4	499,0
Region Mittlerer Oberrhein	247,6	323,4	315,6	26,6	/	26,3	452,2
Stadtkreise							
Heidelberg	/	/	/	-	-	-	/
Mannheim	-	/	/	-	-	-	/
Landkreise							
Neckar-Odenwald-Kreis	247,5	312,7	309,1	25,2	/	25,5	521,2
Rhein-Neckar-Kreis	254,5	324,4	318,7	30,3	/	29,9	460,0
Region Unterer Neckar	250,0	318,7	313,4	26,4	28,9	26,5	491,4
Stadtkreis Pforzheim	-	/	/	/	/	/	/
Landkreise							
Calw	223,2	286,1	281,9	28,1	/	28,2	358,4
Enzkreis	258,6	302,2	297,6	27,0	/	27,4	477,1
Freudenstadt	219,4	308,0	303,9	26,7	/	26,2	415,5
Region Nordschwarzwald	236,9	298,5	294,1	27,1	27,8	27,1	439,0
Regierungsbezirk Karlsruhe	245,5	313,3	307,7	26,6	26,8	26,6	474,6
Stadtkreis Freiburg im Breisgau	/	/	/	/	-	/	/
Landkreise							
Breisgau-Hochschwarzwald	280,2	330,6	319,5	27,9	/	27,4	439,7
Emmendingen	234,4	288,0	284,0	27,3	/	27,3	484,9
Ortenaukreis	251,0	323,0	318,7	30,6	/	30,0	487,9
Region Südlicher Oberrhein	272,5	319,3	313,3	29,2	22,9	28,7	473,0
Landkreise							
Rottweil	195,6	265,5	261,1	27,6	20,1	27,0	399,2
Schwarzwald-Baar-Kreis	221,8	283,6	280,1	28,2	/	27,7	439,9
Tuttlingen	214,1	267,2	263,8	29,7	/	28,8	406,2
Region Schwarzwald-Baar-Heuberg	208,7	273,4	269,7	28,1	20,2	27,5	411,7
Landkreise							
Konstanz	227,3	318,8	307,2	27,4	20,5	26,9	455,5
Lörrach	232,5	308,8	301,5	31,6	/	31,6	470,8
Waldshut	226,5	300,0	295,2	27,7	/	27,7	413,5
Region Hochrhein-Bodensee	227,9	307,8	300,9	27,9	21,4	27,7	443,8
Regierungsbezirk Freiburg	256,8	303,3	298,4	28,3	21,1	27,8	451,3
Landkreise							
Reutlingen	224,5	286,5	283,5	25,4	/	23,6	419,1
Tübingen	203,6	314,4	304,0	28,3	/	28,2	422,7
Zollernalbkreis	217,4	272,3	267,0	27,4	15,8	23,9	452,5
Region Neckar-Alb	215,1	288,6	283,5	27,4	17,3	25,4	425,0
Stadtkreis Ulm	/	326,0	322,7	/	/	/	/
Landkreise							
Alb-Donau-Kreis	218,7	315,1	310,5	29,5	22,0	29,7	491,8
Biberach	248,6	342,0	334,3	29,6	21,6	29,7	504,3
Region Donau-Ilter	238,4	328,1	322,3	29,5	21,8	29,7	500,4
Landkreise							
Bodenseekreis	234,0	356,7	341,5	28,4	/	28,9	504,7
Ravensburg	249,9	327,3	321,3	27,2	/	27,8	484,9
Sigmaringen	257,3	334,3	330,7	29,0	18,5	27,5	520,3
Region Bodensee-Oberschwaben	248,8	335,6	330,3	28,3	20,2	27,9	498,6
Regierungsbezirk Tübingen	235,0	320,5	315,0	28,8	19,1	28,2	493,1
Baden-Württemberg	260,4	318,9	313,0	28,5	21,7	28,1	475,4

1) Soweit Land Baden-Württemberg.



Pflanzliche Produktion

Noch: 7. Hektarerträge der Hauptfeldfrüchte in den Stadt- und Landkreisen 1985  
d) Rohfutter

Kreis Region Regierungsbezirk Land	Klee, Klee- gras und Klee- Luzerne- gemisch <sup>1)</sup>	Vom Gesamt- ertrag wurden als Heu geworben	Luzerne <sup>1)</sup>	Vom Gesamt- ertrag wurden als Heu geworben	Wiesen und Mäh- wäiden <sup>1)</sup>	Grasanbau auf dem Acker- land <sup>1)</sup>	Wiesen und Mähwäiden und Grasanbau auf dem Ackerland <sup>1)</sup>	Vom Gesamt- ertrag wurden als Heu geworben	Roh- futter ins- <sup>1)</sup> gesamt	Vom Gesamt- ertrag wurden als Heu geworben
	dt/ha	%	dt/ha	%	dt/ha			%	dt/ha	%
Stadtkreis Stuttgart, Landeshauptstadt	72,6	13,9	72,7	56,9	66,9	/	66,8	74,9	67,4	70,5
Landkreise										
Böblingen	72,7	22,2	73,9	30,9	63,6	76,6	63,6	65,4	64,8	59,7
Esslingen	82,5	7,0	80,8	14,4	72,3	75,2	72,2	72,1	73,0	66,9
Göppingen	75,8	6,8	78,1	33,2	68,8	78,3	68,9	69,4	69,6	63,5
Ludwigsburg	78,8	30,0	80,3	83,9	69,6	70,8	69,5	71,3	71,8	66,8
Rems-Murr-Kreis	73,1	5,5	79,7	28,1	68,0	73,9	67,9	61,3	68,4	56,7
Region Mittlerer Neckar	76,1	13,1	79,6	71,7	68,6	75,3	68,6	67,4	69,5	62,3
Stadtkreis Heilbronn	/	/	/	/	/	/	/	/	/	/
Landkreise										
Heilbronn	86,4	14,9	92,4	79,2	73,1	76,9	73,1	82,8	75,9	72,9
Hohenlohekreis	75,7	12,3	80,9	63,7	71,9	79,8	71,9	70,0	72,6	63,9
Schwäbisch Hall	79,0	12,0	77,8	39,3	73,4	81,5	73,4	66,4	73,8	63,0
Main-Tauber-Kreis	84,0	28,4	86,9	63,7	77,6	70,0	77,3	71,6	79,8	66,0
Region Franken	80,9	16,2	86,6	65,4	73,7	77,3	73,7	69,8	75,0	65,0
Landkreise										
Heidenheim	87,8	8,8	90,2	35,5	81,7	91,7	82,4	78,7	83,3	68,1
Ostalbkreis	78,9	9,0	76,6	39,4	70,3	86,8	70,4	66,1	70,9	63,6
Region Ostwürttemberg	83,3	8,9	81,0	38,0	72,4	89,9	72,7	68,8	73,5	64,7
Regierungsbezirk Stuttgart	79,6	13,5	84,9	63,6	71,7	82,2	71,8	68,8	72,8	64,2
Stadtkreise										
Baden-Baden	/	/	-	-	/	/	/	/	/	/
Karlsruhe	/	/	/	/	/	/	/	/	/	/
Landkreise										
Karlsruhe	75,8	11,6	85,7	56,3	65,6	81,1	66,0	81,9	67,8	71,5
Rastatt	81,3	4,9	/	/	70,3	/	70,5	60,7	70,8	57,7
Region Mittlerer Oberrhein	76,8	9,6	84,7	53,7	67,8	81,4	68,1	71,6	68,9	65,5
Stadtkreise										
Heidelberg	/	/	/	/	/	/	/	/	/	/
Mannheim	/	/	/	/	/	/	/	/	/	/
Landkreise										
Neckar-Odenwald-Kreis	80,7	7,7	79,9	71,2	72,0	82,1	72,3	73,3	73,6	64,8
Rhein-Neckar-Kreis	92,9	29,7	94,9	61,8	74,3	81,2	74,5	69,9	77,9	62,6
Region Unterer Neckar	84,7	15,8	83,3	67,7	72,7	81,7	72,9	72,0	74,9	63,8
Stadtkreis Pforzheim	/	/	-	-	/	/	/	/	/	/
Landkreise										
Calw	83,8	12,8	81,8	41,3	69,4	73,5	69,7	67,1	70,8	61,0
Enzkreis	81,6	14,9	77,2	50,5	68,8	85,0	68,9	73,1	70,0	66,6
Freudenstadt	77,8	13,5	80,3	39,2	72,3	83,2	73,1	66,0	73,2	62,5
Region Nordschwarzwald	81,2	13,5	78,9	44,8	70,5	79,2	71,0	67,8	71,7	62,8
Regierungsbezirk Karlsruhe	82,2	14,1	83,0	63,7	70,8	79,9	71,2	69,8	72,4	64,2
Stadtkreis Freiburg im Breisgau	/	/	/	/	/	/	/	/	/	/
Landkreise										
Breisgau-Hochschwarzwald	76,0	23,9	70,6	72,4	70,2	67,2	70,1	63,2	70,2	62,6
Emmendingen	86,9	19,6	79,1	32,0	77,5	78,4	77,4	58,2	77,5	57,6
Ortenaukreis	78,2	12,9	/	/	70,7	74,3	70,7	69,8	71,0	67,4
Region Südlicher Oberrhein	78,4	16,0	71,8	61,9	71,7	74,0	71,7	65,3	71,8	63,9
Landkreise										
Rottweil	74,4	13,2	74,8	29,0	63,6	71,5	63,9	67,9	64,5	64,5
Schwarzwald-Baar-Kreis	67,7	32,2	70,9	63,8	57,9	62,6	57,9	73,7	58,4	71,9
Tuttlingen	67,8	23,9	72,6	41,4	58,4	69,3	58,4	80,7	77,3	77,3
Region Schwarzwald-Baar-Heuberg	70,2	22,8	72,3	47,9	59,7	69,4	59,8	73,8	60,4	71,0
Landkreise										
Konstanz	76,0	14,2	76,8	60,4	66,0	70,4	65,9	75,6	66,6	72,5
Lörrach	80,0	7,8	79,3	20,9	63,3	69,4	63,2	60,1	63,7	58,0
Waldshut	72,1	29,7	74,9	45,2	59,9	67,8	60,0	74,2	60,9	71,4
Region Hochrhein-Bodensee	75,1	19,3	75,6	48,8	62,5	68,3	62,5	71,6	63,2	68,9
Regierungsbezirk Freiburg	73,7	19,9	74,2	49,7	64,5	70,2	64,5	70,0	64,9	68,0
Landkreise										
Reutlingen	74,9	7,8	76,8	61,4	69,1	76,0	69,1	71,6	70,0	63,0
Tübingen	82,0	6,8	82,0	23,2	71,0	70,0	70,9	90,5	70,0	81,6
Zollernalbkreis	71,4	17,0	74,6	33,2	60,1	72,4	60,2	82,7	61,0	77,9
Region Neckar-Alb	75,0	9,7	77,0	50,1	65,8	74,5	65,8	78,5	66,9	71,0
Stadtkreis Ulm	69,8	18,6	66,3	67,0	55,5	65,0	55,4	46,1	58,4	40,5
Landkreise										
Alb-Donau-Kreis	79,1	8,1	/	/	71,8	76,0	71,8	72,1	73,2	60,0
Biberach	82,5	9,8	78,5	15,3	73,8	85,9	74,0	49,7	74,5	47,1
Region Donau-Ilter <sup>2)</sup>	79,8	8,9	78,2	35,2	72,7	81,9	72,8	58,1	73,7	52,3
Landkreise										
Bodenseekreis	85,9	9,5	82,7	35,1	71,2	75,0	71,1	56,3	71,4	55,6
Ravensburg	86,1	12,7	85,0	40,5	80,6	78,3	80,5	52,9	80,6	52,5
Sigmaringen	69,3	20,9	67,7	54,0	68,1	69,9	68,1	70,2	68,3	64,8
Region Bodensee-Oberschwaben	73,1	18,5	68,5	53,0	76,5	73,4	76,4	56,7	76,4	55,6
Regierungsbezirk Tübingen	76,8	11,3	74,2	46,3	73,2	77,1	73,2	61,2	73,5	57,5
Baden-Württemberg	78,0	13,4	80,8	58,7	70,2	77,3	70,4	66,2	71,0	62,5

1) Alle Schnitte zusammen, Ertrag als Heu gerechnet. - 2) Soweit Land Baden-Württemberg.

## 8. Anbau und Ernte der Hauptfeldfrüchte 1985

Feldfrüchte	Mittel 1979/84			1984			1985			Veränderung des Ertrags		
	Anbau- fläche	Ertrag		Anbau- fläche	Ertrag		Anbau- fläche	Ertrag		je ha	insgesamt	
		je ha	insgesamt		je ha	insgesamt		je ha	insgesamt	gegen		
										1984	1979/84	1984
	ha	dt		ha	dt		ha	dt		%		
Winterweizen und Dinkel	205 115	49,8	10 221 630	210 174	57,8	12 156 464	205 012	56,7	11 628 281	- 1,9	+ 13,8	- 4,3
Sommerweizen	18 059	44,3	800 391	12 255	52,2	639 834	13 566	50,3	682 370	- 3,6	- 14,7	+ 6,6
Roggen	16 751	38,6	646 437	16 017	45,3	725 570	16 403	42,9	703 689	- 5,3	+ 8,9	- 3,0
Wintermenggetreide	2 341	41,5	97 064	1 955	46,4	90 790	1 614	46,0	74 196	- 0,9	- 23,6	- 18,3
Brotgetreide	242 266	48,6	11 765 522	240 401	56,6	13 612 658	236 595	55,3	13 088 536	- 2,3	+ 11,2	- 3,9
Sommernenggetreide	27 281	38,9	1 059 734	20 539	42,5	872 702	19 235	45,0	865 383	+ 5,9	- 18,3	- 0,8
Wintergerste	75 325	47,6	3 584 930	89 589	53,8	4 818 096	84 953	52,1	4 429 449	- 3,2	+ 23,6	- 8,1
Sommergerste	120 801	39,8	4 813 028	108 260	43,7	4 732 045	115 853	43,9	5 088 264	+ 0,5	+ 5,7	+ 7,5
Hafer	90 680	40,5	3 670 708	86 285	43,2	3 730 963	85 323	49,2	4 197 038	+ 13,9	+ 14,3	+ 12,5
Futter- und Industriegetreide	314 087	41,8	13 128 400	304 673	46,5	14 153 806	305 364	47,7	14 580 134	+ 2,6	+ 11,1	+ 3,0
Getreide insgesamt	556 353	44,7	24 893 922	545 074	50,9	27 766 464	541 959	51,1	27 668 670	+ 0,4	+ 11,1	- 0,4
Körnermais	27 839 <sup>1)</sup>	63,8	1 774 758	27 933 <sup>1)</sup>	57,4	1 602 796	27 558 <sup>1)</sup>	75,4	2 077 322	+ 31,4	+ 17,0	+ 29,6
Getreide insgesamt (einschl. Körnermais)	584 192	45,7	26 668 680	573 007	51,3	29 369 260	569 517	52,2	29 745 992	+ 1,8	+ 11,5	+ 1,3
Spelseeerbsen und -bohnen	274	26,6	7 282	279	29,8	8 325	383	31,2	11 947	+ 4,7	+ 64,1	+ 43,5
Ackerbohnen	1 467	28,4	41 695	1 350	29,7	40 030	1 692	30,8	52 163	+ 3,7	+ 25,1	+ 30,3
Alle anderen Hülsen- früchte	2 143	26,0	55 720	2 758	28,1	77 515	5 501	33,7	185 242	+ 19,9	+232,5	+139,0
Hülsenfrüchte insgesamt	3 884	27,0	104 697	4 387	28,7	125 870	7 576	32,9	249 352	+ 14,6	+138,2	+ 98,1
Frühkartoffeln	1 846	231,2	426 875	1 720	243,5	418 872	1 547	260,4	402 916	+ 6,9	- 5,6	- 3,8
Spätkartoffeln (einschließlich mittelfrühe)	19 962	284,0	5 670 098	15 671	330,4	5 177 228	13 952	318,9	4 448 595	- 3,5	- 21,5	- 14,1
Kartoffeln insgesamt	21 808	279,6	6 096 973	17 391	321,8	5 596 100	15 499	313,0	4 851 511	- 2,7	- 20,4	- 13,3
Zuckerrüben	23 042	506,9	11 679 802	23 672	532,6	12 607 687	23 364	521,6	12 187 433	- 2,1	+ 4,3	- 3,3
Futterrüben	19 115	1 208,1	23 093 675	16 029	1 130,3	18 117 579	14 296	1 182,4	16 903 590	+ 4,6	- 26,8	- 6,7
Kohlrüben	63	630,9 <sup>2)</sup>	39 747	51	578,3 <sup>2)</sup>	29 493	52	529,3 <sup>2)</sup>	27 524	- 8,5	- 30,8	- 6,7
Winterraps	20 747	25,6	531 414	32 503	27,1	881 483	32 280	28,5	919 980	+ 5,2	+ 73,1	+ 4,4
Sommerraps und Rübsen	2 563	19,5	49 976	2 073	19,4	40 278	1 831	21,7	39 733	+ 11,9	- 20,5	- 1,4
Ölfrüchte insgesamt	23 310	24,9	581 390	34 576	26,7	921 761	34 111	28,1	959 713	+ 5,2	+ 65,1	+ 4,1
Silo- und Grünmais	90 510 <sup>1)</sup>	459,7	41 605 771	98 278 <sup>1)</sup>	460,8	45 286 500	102 004 <sup>1)</sup>	475,4	48 492 702	+ 3,2	+ 16,6	+ 7,1
Hopfen	1 050 <sup>3)</sup>	16,2	16 986 <sup>4)</sup>	1 084 <sup>3)</sup>	16,4	17 803 <sup>4)</sup>	1 103 <sup>3)</sup>	16,6	18 278 <sup>4)</sup>	+ 1,2	+ 7,6	+ 2,7
Tabak	1 398	23,5	32 784 <sup>5)</sup>	1 333	23,3	31 111 <sup>5)</sup>	1 300	28,6 <sup>6)</sup>	37 225 <sup>6)</sup>	+ 22,7	+ 13,5	+ 19,7
Klee auch im Gemisch mit Gräsern <sup>7)</sup>	40 622	80,4	3 264 802	39 206	78,8	3 090 491	37 724	78,0	2 944 170	- 1,0	- 9,8	- 4,7
Luzerne <sup>7)</sup>	10 978	83,4	915 344	9 313	83,1	773 742	9 476	80,8	765 255	- 2,8	- 16,4	- 1,1
Wiesen und Mäh- weiden <sup>7)</sup>	568 164	73,2	41 578 334	558 930	71,8	40 136 163	555 218	70,2	38 989 926	- 2,2	- 6,2	- 2,9
Grasbau auf dem Ackerland <sup>7)</sup>	11 399	76,0	866 776	8 809	75,7	666 819	10 360	77,3	800 397	+ 2,1	- 7,7	+ 20,0
Rauhfutter insgesamt <sup>7)</sup>	631 163	73,9	46 625 256	616 258	72,5	44 667 215	612 778	71,0	43 499 748	- 2,1	- 6,7	- 2,6

1) Erntefläche (abweichend von Anbaufläche, da Körnermais teilweise als Silomais geerntet wurde). - 2) Berücksichtigung der langjährigen Unterschätzung zur repräsentativen Erntemessung. - 3) Produktive Hopfenfläche einschließlich Arbeitsgassen, ohne Vorgehende. - 4) Angaben der Hopfenpflanzverbände. - 5) Angaben des Bundesverbandes deutscher Tabakpflanzer. - 6) Vorläufig. - 7) Alle Schnitte zusammen, Ertrag als Heu gerechnet.

## 9. Entwicklung von Anbau und Ernte bei Freilandgemüse 1968 bis 1985

Jahr	Weißkohl <sup>1)</sup>			Rotkohl			Wirsing		
	Anbau- fläche	Ertrag		Anbau- fläche	Ertrag		Anbau- fläche	Ertrag	
		je ha	insgesamt		je ha	insgesamt		je ha	insgesamt
	ha	dt		ha	dt		ha	dt	
1968	835	728,1	607 999	189	341,6	64 557	133	247,3	32 895
1969	783	622,1	486 999	227	344,6	78 293	133	245,6	32 641
1970	904	690,8	624 097	252	348,5	87 793	122	246,0	30 112
1971	964	621,1	598 874	224	327,7	73 275	124	240,1	29 725
1972	943	571,9	539 490	224	365,2	81 724	127	246,4	31 192
1973	1 282	819,4	1 050 489	209	369,5	77 296	116	257,5	29 951
1974	830	761,7	631 863	215	391,0	84 138	130	248,8	32 221
1975	805	756,2	608 903	200	381,0	76 038	112	263,0	29 557
1976	792	541,8	428 840	213	322,1	68 439	121	237,3	27 989
1977	1 037	721,2	747 866	245	418,5	102 536	123	280,1	34 458
1978	828	708,0	586 350	208	416,6	86 435	92	280,2	25 748
1979	764	709,1	541 545	172	420,1	72 252	89	272,9	24 344
1980	682	726,9	495 685	211	393,3	82 875	94	286,2	26 928
1981	785	682,5	535 809	239	380,0	90 673	96	384,0	27 152
1982	855	654,0	559 210	270	392,7	106 031	112	270,2	30 263
1983	859	545,0	468 176	230	338,6	77 881	104	254,5	26 468
1984	786	739,5	581 501	268	413,1	110 686	102	280,6	28 666
1985	814	736,5	599 513	302	447,6	135 186	90	290,2	26 115

Jahr	Rosenkohl			Blumenkohl			Kohlrabi		
	Anbau- fläche	Ertrag		Anbau- fläche	Ertrag		Anbau- fläche	Ertrag	
		je ha	insgesamt		je ha	insgesamt		je ha	insgesamt
	ha	dt		ha	dt		ha	dt	
1968	216	126,6	27 346	395	221,5	87 540	142	211,8	29 991
1969	187	134,1	25 069	382	235,9	90 016	157	204,1	31 989
1970	149	135,9	20 236	302	228,2	68 932	141	205,9	29 111
1971	137	127,9	17 484	384	235,8	90 637	157	206,5	32 483
1972	128	132,4	16 990	382	234,6	89 636	153	211,9	32 333
1973	114	127,6	14 495	402	244,6	98 306	149	208,5	31 006
1974	105	126,2	13 226	350	243,6	85 156	149	222,6	33 050
1975	112	134,7	15 145	359	240,9	86 549	150	218,2	32 775
1976	93	124,4	11 544	378	224,9	84 959	147	221,3	32 599
1977	127	127,2	16 154	317	239,9	76 057	166	249,1	41 346
1978	102	141,6	14 376	363	243,0	88 098	151	252,7	38 156
1979	89	137,9	12 232	402	267,3	107 515	160	260,2	41 654
1980	100	121,0	12 136	355	267,9	94 996	161	256,7	41 329
1981	93	136,0	12 577	368	270,8	99 616	150	265,9	39 829
1982	92	127,5	11 730	363	258,4	93 796	171	258,1	44 134
1983	89	114,6	10 199	309	268,4	82 945	151	295,0	44 552
1984	86	129,9	11 182	324	301,6	97 824	167	314,2	52 403
1985	69	123,3	8 508	313	296,5	92 809	162	319,1	51 693

Jahr	Kopfsalat			Spinat			Möhren <sup>1)</sup>		
	Anbau- fläche	Ertrag		Anbau- fläche	Ertrag		Anbau- fläche	Ertrag	
		je ha	insgesamt		je ha	insgesamt		je ha	insgesamt
	ha	dt		ha	dt		ha	dt	
1968	737	204,3	150 660	605	146,0	88 305	259	257,3	66 736
1969	804	193,9	155 821	556	155,3	86 338	204	311,0	63 499
1970	771	206,4	159 232	722	146,8	105 935	165	289,9	47 692
1971	853	200,0	170 567	952	137,3	130 808	265	316,6	84 001
1972	915	193,8	177 262	628	161,7	101 493	248	380,8	94 512
1973	665	188,1	125 067	836	147,4	123 159	230	377,8	86 935
1974	828	211,0	174 685	947	170,4	161 345	246	377,5	92 801
1975	803	183,8	147 484	1 096	165,5	181 420	225	358,0	80 524
1976	781	185,8	145 115	779	159,0	123 900	191	315,5	60 394
1977	760	208,6	158 559	749	183,8	137 661	199	402,6	80 108
1978	718	230,3	165 317	741	186,9	138 441	194	417,8	81 003
1979	727	246,0	178 684	729	163,2	118 982	164	392,1	64 271
1980	652	271,4	176 930	669	168,6	112 754	187	412,7	77 265
1981	714	277,3	197 969	676	158,9	107 370	193	420,5	81 191
1982	676	260,6	176 435	791	163,1	129 022	196	451,8	88 548
1983	650	252,8	164 323	797	148,8	118 587	188	422,5	79 439
1984	696	256,6	178 536	704	160,0	112 617	217	430,3	93 164
1985	651	277,5	180 662	672	151,0	101 486	219	433,7	94 973

1) Herbst- und Dauerweißkohl nach der ergänzenden Ernteermittlung; bei späten Möhren bis 1979 Ergänzende Ernteermittlung, ab 1980 Berücksichtigung

Spargel (ertragsfähig)			Frischerbsen			Busch- und Stangenbohnen			Jahr
Anbau- fläche	Ertrag		Anbau- fläche	Ertrag		Anbau- fläche	Ertrag		
	je ha	insgesamt		je ha	insgesamt		je ha	insgesamt	
ha	dt		ha	dt		ha	dt		
948	35,4	33 566	1 336	125,1	167 146	1 285	110,3	141 656	1968
918	32,1	29 448	926	132,7	122 824	863	115,8	99 954	1969
855	35,5	30 349	961	121,9	117 158	998	113,1	112 856	1970
791	41,2	32 573	1 165	111,7	130 153	1 072	104,1	111 648	1971
831	34,6	28 753	1 132	106,9	120 981	988	104,7	103 413	1972
817	39,2	32 007	1 122	116,8	130 991	1 017	103,5	105 252	1973
731	35,3	25 804	1 262	128,8	162 597	1 249	119,4	149 196	1974
626	34,9	21 834	1 254	122,5	153 595	1 056	105,1	110 929	1975
609	39,0	23 767	1 006	111,4	112 113	999	92,1	92 043	1976
682	35,2	24 006	1 020	115,8	118 116	822	116,6	95 876	1977
519	36,2	18 813	874	123,1	107 644	809	116,2	94 082	1978
456	36,7	16 735	844	126,9	107 078	730	113,2	82 607	1979
476	31,6	15 026	801	119,2	95 515	456	100,7	45 868	1980
483	38,6	18 649	557	118,3	65 872	416	124,3	51 643	1981
432	34,2	14 774	545	118,7	64 692	426	112,0	47 694	1982
469	33,4	15 665	611	109,4	66 843	448	98,4	44 062	1983
448	27,7	12 419	548	121,8	66 750	408	116,4	47 460	1984
463	34,2	15 835	584	134,1	78 314	445	132,9	59 124	1985

Tomaten			Sellerie			Lauch (Porree)			Jahr
Anbau- fläche	Ertrag		Anbau- fläche	Ertrag		Anbau- fläche	Ertrag		
	je ha	insgesamt		je ha	insgesamt		je ha	insgesamt	
ha	dt		ha	dt		ha	dt		
135	335,5	45 360	164	278,2	45 514	175	241,9	42 308	1968
114	354,8	40 445	168	298,5	50 124	165	243,8	40 112	1969
96	415,8	39 750	152	290,9	44 246	147	246,7	36 216	1970
133	355,4	47 304	178	263,8	46 877	133	235,7	31 325	1971
95	356,0	33 639	165	282,0	46 536	143	231,1	33 066	1972
88	431,0	37 713	164	284,0	46 604	132	229,4	30 350	1973
83	362,4	29 970	142	290,6	41 265	128	245,3	31 398	1974
83	402,4	33 319	150	319,8	47 938	140	274,0	38 328	1975
78	459,3	35 871	131	294,1	38 615	119	280,1	33 416	1976
76	500,4	38 030	163	306,0	49 878	174	300,1	52 217	1977
69	337,0	23 386	140	310,0	43 393	137	263,2	36 105	1978
61	514,1	31 257	161	301,2	48 403	152	327,8	49 858	1979
56	427,5	24 068	157	283,6	44 383	159	316,1	50 165	1980
53	562,1	29 511	149	315,0	46 839	143	283,2	40 495	1981
49	578,1	28 327	182	316,0	57 512	145	292,4	42 398	1982
57	644,9	36 759	152	274,4	41 709	169	299,0	50 531	1983
50	401,5	20 073	163	295,3	48 154	165	308,7	51 014	1984
45	589,4	26 523	178	299,3	53 275	153	324,5	49 649	1985

Zwiebeln 2)			Gurken			Gemüse insgesamt 1)2)			Jahr
Anbau- fläche	Ertrag		Anbau- fläche	Ertrag		Anbau- fläche	Ertrag		
	je ha	insgesamt		je ha	insgesamt		je ha	insgesamt	
ha	dt		ha	dt		ha	dt		
120	191,4	22 954	834	158,7	132 314	9 347	207,1	1 938 033	1968
104	180,2	18 682	623	168,8	105 116	8 129	210,5	1 711 336	1969
115	178,0	20 501	702	194,2	136 378	8 331	223,0	1 858 098	1970
101	179,0	18 116	580	141,2	81 944	9 074	207,2	1 880 395	1971
108	183,6	19 866	591	168,9	99 728	8 680	208,1	1 806 613	1972
117	186,8	21 908	538	216,5	116 540	8 853	261,5	2 314 891	1973
114	173,5	19 850	461	180,6	83 235	8 837	226,6	2 002 740	1974
154	213,9	32 902	431	194,4	83 785	8 663	225,0	1 949 427	1975
150	182,6	27 338	366	160,0	58 586	7 941	201,4	1 547 485	1976
155	253,4	39 281	389	175,4	68 243	8 083	254,3	2 055 297	1977
186	248,2	46 263	428	173,1	74 071	7 604	251,9	1 915 606	1978
147	256,9	37 636	500	209,9	104 844	7 452	260,1	1 938 416	1979
197	245,1	48 334	427	183,0	78 177	6 875	258,0	1 773 511	1980
203	316,0	64 275	501	223,7	112 024	6 884	277,7	1 911 826	1981
232	279,7	64 890	443	230,2	101 976	7 148	273,4	1 954 263	1982
187	252,5	47 218	436	202,4	88 254	7 030	246,7	1 734 365	1983
204	277,5	56 501	327	149,0	48 749	6 889	280,0	1 928 935	1984
243	282,6	68 672	398	233,8	93 048	7 031	291,9	2 052 233	1985

der langjährigen Unterschätzung. - 2) Ab 1976 ohne Winterzwiebeln.

## 10. Entwicklung von Anbau und Ernte bei Gemüse in Unterglasanlagen 1967 bis 1985

Jahr	Unterglas- gemüse insgesamt	Darunter entfallen auf							Stangen- bohnen
		Kohlrabi	Kopfsalat	Salatgurken	Tomaten	Rettich	Radies	Feldsalat	

Anbaufläche in m <sup>2</sup>									
1967	2 652 741	187 417	572 479	284 725	504 102	.	362 360	.	.
1968	2 541 182	198 646	473 160	199 533	461 723	545 895	404 499	.	.
1969	2 706 098	226 605	500 430	338 906	494 738	545 454	359 610	.	.
1970	2 893 321	231 435	532 813	388 995	529 819	619 341	329 490	.	.
1971	3 155 739	244 323	517 286	431 605	552 266	704 081	422 894	.	.
1972	3 034 826	210 844	518 701	410 185	540 427	657 225	411 248	.	.
1973	2 955 692	239 633	427 331	392 013	534 320	633 970	453 026	.	.
1974	3 020 646	216 124	463 937	417 234	570 732	729 236	409 482	.	.
1975	3 827 525	248 286	423 928	451 635	599 982	673 305	385 874	.	.
1976	4 106 946	202 920	450 557	492 306	583 678	718 296	405 290	.	.
1977	4 534 008	273 442	504 914	551 367	631 029	767 120	400 722	.	.
1978	4 345 985	240 711	431 589	524 700	632 534	717 708	368 675	.	.
1979	4 464 500	223 841	437 017	589 656	631 743	647 902	386 139	959 932	196 122
1980	4 389 770	212 077	465 018	493 619	626 781	659 864	339 791	886 199	240 081
1981	4 466 076	220 084	502 099	535 384	618 436	601 424	349 396	882 691	244 624
1982	4 386 458	247 618	466 080	536 574	579 593	583 842	304 797	935 646	257 112
1983	4 450 068	194 269	521 500	561 364	623 053	542 049	325 117	951 182	221 937
1984	4 446 885	221 946	546 304	537 325	594 295	499 681	283 375	958 784	217 943
1985	4 392 739	249 899	495 874	495 891	550 001	501 918	279 380	933 515	214 140

  

Ertrag in kg/m <sup>2</sup>									
1967	6,1	4,1	4,5	14,2	8,9	.	3,0	.	.
1968	5,6	4,3	4,2	12,6	9,9	3,7	3,0	.	.
1969	5,9	4,6	4,3	12,2	9,0	3,8	3,5	.	.
1970	5,7	3,6	3,9	11,5	8,8	4,1	2,7	.	.
1971	5,9	3,6	4,0	13,9	8,5	4,1	2,7	.	.
1972	5,9	4,0	4,0	13,7	7,8	4,5	2,8	.	.
1973	5,8	4,2	3,8	15,5	7,7	3,1	3,0	.	.
1974	6,0	3,9	3,8	15,2	8,1	3,8	2,4	.	.
1975	6,3	4,1	3,5	16,2	8,5	4,5	1,7	.	.
1976	5,1	3,7	4,1	15,2	8,4	4,0	2,1	.	.
1977	5,3	3,5	5,7	16,2	7,1	4,5	2,2	.	.
1978	5,3 <sup>x</sup>	3,8	4,3	16,9	7,6	4,6	2,0	.	.
1979	5,0	3,4	3,6	13,2	9,3	4,8	1,9	1,1	2,5
1980	5,2	3,5	4,6	17,0	7,8	4,6	2,3	1,1	2,3
1981	5,6	3,9	4,7	18,4	8,6	5,1	2,0	1,1	2,6
1982	5,3	3,5	4,0	17,3	8,6	4,7	2,2	1,1	2,9
1983	5,8	4,0	5,1	18,7	9,1	4,3	2,3	1,1	3,2
1984	5,1	4,1	5,0	16,5	8,4	4,1	2,1	1,1	2,7
1985	5,3	4,1	5,3	17,3	8,9	4,2	2,3	1,1	2,9

Ernte in 1000 kg									
1967	16 127	768	2 576	4 043	4 487	.	1 087	.	.
1968	14 236	854	1 987	2 514	4 571	2 020	1 213	.	.
1969	15 966	1 042	2 152	4 135	4 453	2 127	1 259	.	.
1970	16 492	833	2 078	4 473	4 662	2 539	890	.	.
1971	8 619	880	2 069	5 999	4 694	2 887	1 142	.	.
1972	17 905	843	2 075	5 620	4 215	2 958	1 151	.	.
1973	17 143	1 006	1 624	6 076	4 114	1 965	1 359	.	.
1974	18 124	843	1 763	6 342	4 623	2 771	983	.	.
1975	24 244	1 018	1 484	7 316	5 100	3 030	656	.	.
1976	20 992	741	1 870	7 500	4 930	2 838	848	.	.
1977	23 830	957	2 878	8 932	4 480	3 452	882	.	.
1978	23 085 <sup>x</sup>	918	1 853	8 863	4 807	3 316	735	.	.
1979	22 240	766	1 585	7 775	5 875	3 099	734	1 056	490
1980	22 944	737	2 147	8 400	4 889	3 008	769	975	552
1981	25 074	853	2 372	9 849	5 319	3 050	707	971	636
1982	23 306	870	1 863	9 306	4 985	2 716	656	1 029	746
1983	25 709	783	2 641	10 479	5 670	2 352	763	1 046	710
1984	22 749	909	2 746	8 866	4 992	2 033	599	1 055	588
1985	23 107	1 023	2 635	8 579	4 895	2 094	656	849	621

Schaubild 5  
**Gemüseproduktion auf dem Freiland und Gemüseverbrauch seit 1970**

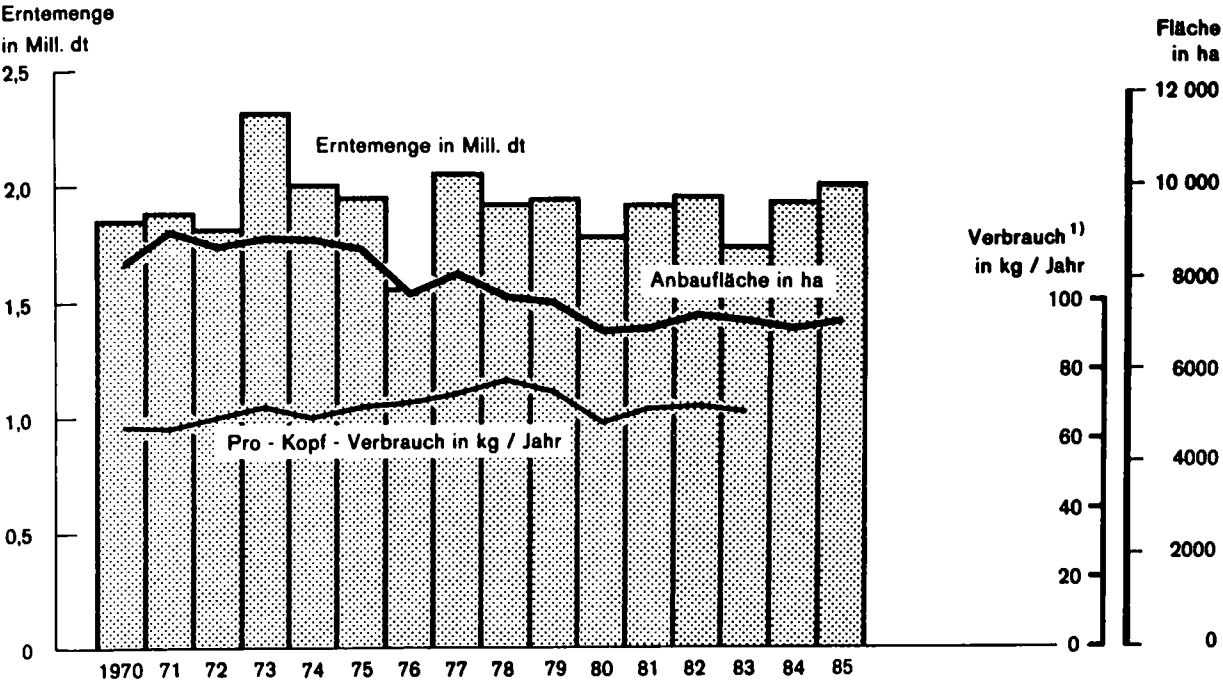

1) Bundesgebiet.  
Statistisches Landesamt Baden - Württemberg

Schaubild 6  
**Gemüseernte auf dem Freiland 1985**  
 - nach zusammengefaßten Gruppen -

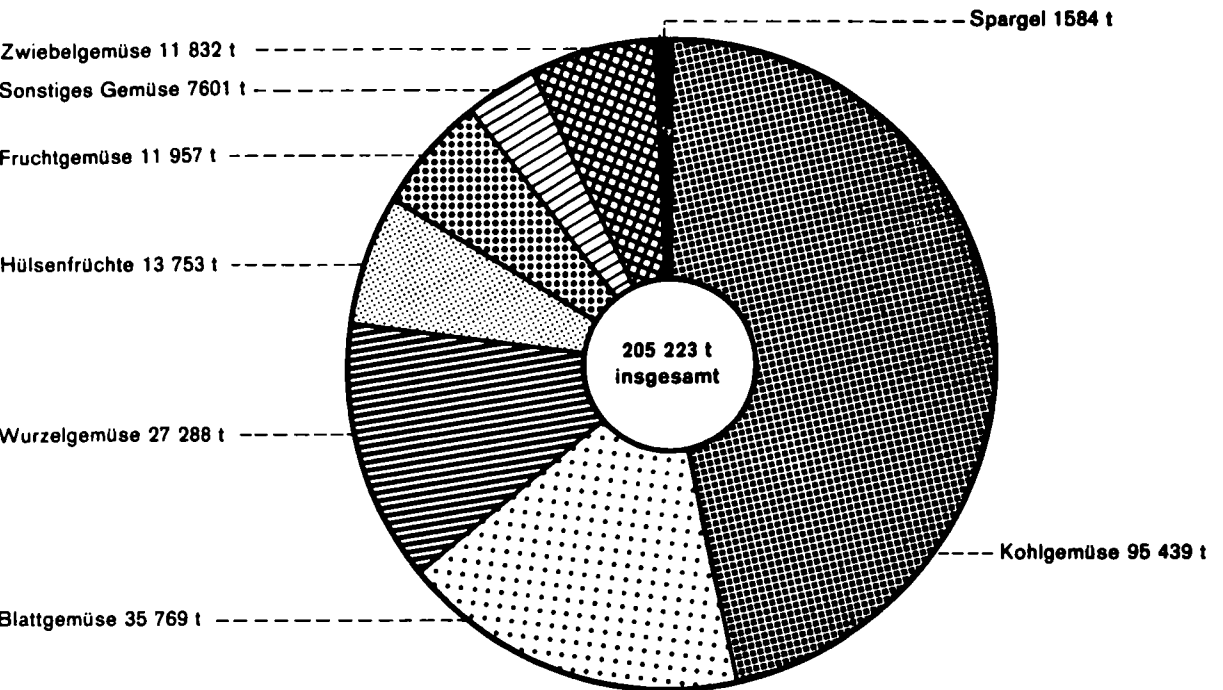

# Pflanzliche Produktion

## 11. Gemüseernte (Freilandgemüse) 1985

### a) Land

Gemüseart	1979/84			1984			1985			Veränderung der Gesamternte 1985 gegen	
	Anbau- fläche	Ertrag		Anbau- fläche	Ertrag		Anbau- fläche	Ertrag		1979/84	1984
		je ha	insgesamt		je ha	insgesamt		je ha	insgesamt		
	ha	dt		ha	dt		ha	dt		Σ	
Frühweiskohl	57	380,7	21 700	69	335,5	23 262	63	322,9	20 343	- 6,3	- 12,5
Herbstweiskohl 1)	502	718,8	360 831	503	815,6	410 459	531	798,5	424 004	+ 17,5	+ 3,3
Dauerweiskohl 1)	229	645,4	147 790	214	691,4	147 780	220	705,3	155 166	+ 5,0	+ 5,0
Weiskohl zusammen	788	672,9	530 321	786	739,5	581 501	814	736,5	599 513	+ 13,0	+ 3,1
Frührotkohl	23	306,7	7 054	25	297,7	7 279	24	303,1	7 274	+ 3,1	- 0,1
Herbstrotkohl	104	406,5	42 280	136	432,5	59 163	168	470,6	79 061	+ 87,0	+ 33,6
Dauerrotkohl	105	387,9	40 732	107	414,5	44 244	110	444,1	48 851	+ 19,9	+ 10,4
Rotkohl zusammen	232	388,2	90 066	268	413,1	110 686	302	447,6	135 186	+ 50,1	+ 22,1
Frühwirsing	27	243,8	6 582	28	232,0	6 609	23	240,1	5 522	- 16,1	- 16,4
Herbstwirsing	34	281,2	9 562	28	297,4	8 329	27	314,1	8 481	- 11,3	+ 1,8
Dauerwirsing	39	286,2	11 160	46	300,7	13 728	40	302,8	12 112	+ 8,5	- 11,8
Wirsing zusammen	100	273,0	27 304	102	280,6	28 666	90	290,2	26 115	- 4,4	- 8,9
Grünkohl	31	197,5	6 121	30	195,8	5 881	39	199,5	7 781	+ 27,1	+ 32,3
Rosenkohl	91	128,3	11 676	86	129,9	11 182	69	123,3	8 508	- 27,1	- 23,9
Frühl Blumenkohl	132	256,0	33 798	128	281,8	36 081	119	265,4	31 583	- 6,6	- 12,5
Mittelfrüher- und Spätblumenkohl	222	280,7	62 317	196	314,4	61 743	194	315,6	61 226	- 1,8	- 0,8
Blumenkohl zusammen	354	271,5	96 115	324	301,6	97 824	313	296,5	92 809	- 3,4	- 5,1
Chinakohl	59	358,6	21 158	77	346,0	26 469	72	455,4	32 789	+ 55,0	+ 23,9
Frühkohlrabi	94	279,3	26 253	96	333,6	31 940	94	329,5	30 973	+ 18,0	- 3,0
Spätkohlrabi	66	268,6	17 730	71	288,0	20 463	68	304,7	20 720	+ 16,9	+ 1,3
Kohlrabi zusammen	160	274,9	43 983	167	314,2	52 403	162	319,1	51 693	+ 17,5	- 1,4
Frühjahrskopfsalat	282	280,5	79 099	302	295,0	89 147	276	283,4	78 218	- 1,1	- 12,3
Sommer- und Herbstkopfsalat	387	248,8	96 273	382	227,4	86 777	363	275,3	99 934	+ 3,8	+ 15,2
Kopfsalat zusammen (ohne Winterkopfsalat)	669	262,1	175 372	684	257,3	175 924	639	278,8	178 152	+ 1,6	+ 1,3
Endiviensalat	87	301,4	26 226	87	294,4	25 573	103	323,9	33 362	+ 27,2	+ 30,5
Feld- und Ackersalat	185	84,5	15 632	177	85,6	15 156	175	91,1	15 943	+ 2,0	+ 5,2
Eissalat	70	240,5	16 832	105	243,2	25 616	116	226,2	26 239	+ 55,9	+ 2,4
Frühjahrsspinat	177	160,3	28 379	108	152,1	16 403	136	140,6	19 122	- 32,6	+ 16,6
Herbstspinat	429	161,1	69 130	435	161,1	70 101	401	151,9	60 912	- 11,9	- 13,1
Spinat zusammen (ohne Winterspinat)	606	160,9	97 509	543	159,3	86 504	537	149,0	80 034	- 17,9	- 7,5
Frühe Möhren (Karotten)	52	239,8	12 471	63	230,7	14 475	61	233,1	14 219	+ 14,0	- 1,8
Späte Möhren 2)	139	490,5	68 176	154	511,7	78 689	158	511,1	80 754	+ 18,4	+ 2,6
Möhren zusammen	191	422,3	80 647	217	430,3	93 164	219	433,7	94 973	+ 17,8	+ 1,9
Rote Rüben - Rote Beta	89	363,6	32 362	107	363,3	39 019	137	350,7	48 046	+ 48,5	+ 23,1
Meerrettich (Kren)	41	70,0	2 745	40	87,7	3 512	42	78,1	3 280	+ 19,5	- 6,6
Reitich	265	390,0	103 359	250	381,1	95 344	201	364,7	73 305	- 29,1	- 23,1
Sellerie	161	297,1	47 833	163	295,3	48 154	178	299,3	53 275	+ 11,4	+ 10,6
Porree (Lauch)	156	303,9	47 410	165	308,7	51 014	153	324,5	49 649	+ 4,7	- 2,7
Speisezwiebeln	195	272,5	53 142	204	277,5	56 501	243	282,6	68 672	+ 29,2	+ 21,5
Spargel - ertragsfähig	461	33,7	15 545	448	27,7	12 419	463	34,2	15 835	+ 1,9	+ 27,5
Friseerbsen (m. Schoten) 3)	651	119,5	77 792	548	121,8	66 750	584	134,1	78 314	+ 0,7	+ 17,3
Buschbohnen	383	92,3	35 348	319	97,0	30 936	334	104,7	34 970	- 1,1	+ 13,0
Stangenbohnen	98	182,4	17 874	89	185,7	16 524	111	217,6	24 154	+ 35,1	+ 46,2
Grüne Pflückbohnen zusammen	481	110,6	53 222	408	116,4	47 460	445	132,9	59 124	+ 11,1	+ 24,6
Dicke Bohnen (Sau-Puffbohnen)	8	87,4	699	0	89,6	43	1	91,7	92	- 86,8	+ 114,0
Einlegegurken	323	188,8	60 986	250	147,0	36 834	313	212,9	66 638	+ 9,3	+ 80,9
Schälgurken	116	241,5	28 018	77	155,5	11 915	85	310,7	26 410	- 5,7	+ 121,7
Gurken zusammen	439	202,7	89 004	327	149,0	48 749	398	233,8	93 048	+ 4,5	+ 90,9
Rhabarber	52	272,3	14 162	45	291,9	13 116	36	277,1	9 976	- 29,6	- 23,9
Tomaten	54	524,7	28 333	50	401,5	20 073	45	589,4	26 523	- 6,4	+ 32,1
Zuckermais	33	157,4	5 196	52	114,8	5 927	58	121,8	7 064	+ 36,0	+ 19,2
Sonstige Gemüsearten zusammen 4)	340	187,6	63 788	429	196,4	84 305	397	208,9	82 933	+ 30,0	- 1,6
darunter:											
Winterkopfsalat	16	215,0	3 441	12	218,2	2 612	12	209,2	2 510	- 27,1	- 3,9
Winterspinat	122	156,1	19 047	161	162,0	26 113	135	158,9	21 452	+ 12,6	- 17,8
Gemüse insgesamt	7 046	265,9	1 873 554	6 889	280,0	1 928 935	7 031	291,9	2 052 233	+ 9,5	+ 6,4
Erdbeeren (vorjährige und ältere Pflanzungen)	1 018	90,1	91 750	1 004	98,0	98 379	1 139	96,6	110 027	+ 19,9	+ 11,8

1) Nach der Ergänzenden Erntemittlung. - 2) Bis 1979 Ergänzende Erntemittlung; ab 1980 Berücksichtigung der langjährigen Unterschätzung. - 3) Ertragsangaben für gepflückte Ware (mit Schoten); die Gesamternte von 78 314 dt Friseerbsen (gepflückt mit Schoten) entspricht einem Kerngewicht von 31 302 dt gedroschene Ware ohne Schoten (gegen 26 706 dt im Vorjahr und 31 132 dt im Mittel 1979/84). - 4) Einschließlich Wintergemüse.

## Noch: 11. Gemüseernte (Freilandgemüse) 1985

## b) Hektarerträge in den Stadt- und Landkreisen

Kreis Region Regierungsbezirk Land	Frühweisskohl	Herbstweisskohl <sup>1)</sup>	Dauerweisskohl <sup>1)</sup>	Frührotkohl	Herbstrotkohl	Dauerrotkohl	Frühwirsing	Herbstwirsing	Dauerwirsing	Grünkohl
	dt/ha									
Stadtkreis										
Stuttgart, Landeshauptstadt	362,7	748,5	644,7	306,4	352,3	330,1	238,8	240,7	212,8	169,2
Landkreise										
Böblingen	295,1	709,7	438,4	219,4	349,0	312,3	210,8	207,7	194,9	175,4
Esslingen	309,2	890,9	696,4	288,4	545,3	472,5	231,6	349,8	318,1	155,7
Göppingen	/	537,9	540,8	/	358,9	356,8	/	246,5	330,8	/
Ludwigsburg	403,2	698,5	720,5	300,0	488,1	394,3	259,4	296,5	288,9	277,4
Rems-Murr-Kreis	353,8	576,2	735,5	279,3	368,9	367,3	229,8	270,2	254,5	198,9
Region Mittlerer Neckar	320,4	840,1	680,7	281,4	490,9	449,4	234,6	312,2	290,3	210,2
Stadtkreis										
Heilbronn	/	.	881,3	/	/	443,8	/	.	/	/
Landkreise										
Heilbronn	321,1	772,9	758,8	343,1	486,2	499,4	239,9	408,1	298,9	214,5
Hohenlohekreis	/	/	/	/	/	/	/	/	/	199,5
Schwäbisch Hall	/	/	/	/	/	/	/	/	/	/
Main-Tauber-Kreis	/	491,1	680,2	/	302,5	462,5	/	247,5	350,0	/
Region Franken	349,3	790,6	783,1	336,7	487,8	486,8	239,8	372,5	307,0	214,6
Landkreise										
Heidenheim	/	/	1 065,0	/	/	455,2	/	/	357,5	/
Ostalbkreis	366,3	554,1	463,1	318,0	304,3	311,0	240,7	261,8	265,1	183,8
Region Ostwürttemberg	388,9	600,8	748,5	364,2	331,4	386,9	260,0	294,1	304,2	208,3
Regierungsbezirk Stuttgart	326,4	831,3	710,8	308,4	486,7	465,5	238,0	322,4	297,0	213,8
Stadtkreise										
Baden-Baden	/	/	/	/	/	/	/	/	/	/
Karlsruhe	370,4	626,8	630,1	223,0	388,9	406,4	241,5	278,1	278,8	152,1
Landkreise										
Karlsruhe	357,8	801,4	709,4	355,3	416,6	462,7	268,6	253,9	269,5	171,1
Rastatt	301,4	705,7	592,1	281,3	341,4	346,0	211,4	274,7	267,5	/
Region Mittlerer Oberrhein	358,1	715,9	651,3	281,4	396,5	415,2	246,4	266,3	273,4	169,2
Stadtkreise										
Heidelberg	/	/	633,6	/	/	371,8	/	/	/	/
Mannheim	/	612,8	-	.	453,6	-	/	/	-	-
Landkreise										
Neckar-Odenwald-Kreis	337,8	788,0	963,3	300,0	359,2	495,2	215,0	238,6	263,5	/
Rhein-Neckar-Kreis	344,9	594,1	724,6	262,5	362,4	388,1	231,9	260,0	290,2	196,5
Region Unterer Neckar	356,3	695,8	786,3	312,6	365,4	416,2	239,1	262,3	281,0	185,5
Stadtkreis										
Pforzheim	/	/	/	/	/	/	/	/	/	/
Landkreise										
Calw	/	/	/	/	/	/	/	/	/	/
Enzkreis	313,3	721,5	630,4	266,7	388,8	352,0	226,7	278,3	281,7	/
Freudenstadt	-	-	-	-	-	-	-	-	-	-
Region Nordschwarzwald	295,7	585,5	519,9	275,0	323,5	314,6	220,0	247,5	296,2	190,9
Regierungsbezirk Karlsruhe	353,5	696,0	765,5	294,2	371,6	401,4	241,7	262,8	280,5	177,0
Stadtkreis										
Freiburg im Breisgau	319,5	828,6	671,3	325,9	478,4	400,8	248,1	420,0	/	/
Landkreise										
Breisgau-Hochschwarzwald	392,5	658,6	728,7	309,6	373,6	497,4	283,3	354,2	428,7	/
Emmendingen	318,9	736,0	672,6	276,9	392,3	339,3	228,6	301,5	257,5	215,0
Ortenaukreis	311,4	659,3	638,9	266,1	394,4	368,8	216,4	265,8	271,5	191,4
Region Südlicher Oberrhein	336,9	700,6	673,1	290,7	414,1	415,1	255,0	305,8	342,0	258,6
Landkreise										
Rottweil	-	-	/	-	-	/	-	-	/	-
Schwarzwald-Baar-Kreis	/	/	/	/	/	/	/	/	/	/
Tuttlingen	/	/	/	/	/	/	/	/	/	/
Region Schwarzwald-Baar-Heuberg	/	/	357,1	/	/	/	/	.	190,0	/
Landkreise										
Konstanz	256,0	646,4	495,7	315,9	441,4	342,1	246,5	390,6	344,0	/
Lörrach	305,7	588,5	697,6	263,5	348,5	335,8	233,4	266,4	277,0	/
Waldshut	/	/	/	/	/	/	/	/	/	/
Region Hochrhein-Bodensee	259,4	634,4	522,8	311,5	419,4	339,8	244,5	367,2	313,0	171,2
Regierungsbezirk Freiburg	295,9	684,8	617,8	302,5	415,9	386,8	249,2	342,8	330,8	235,0
Landkreise										
Reutlingen	329,4	766,8	805,2	263,3	390,8	392,5	223,8	250,0	302,0	/
Tübingen	281,7	582,8	513,1	/	352,9	288,9	187,5	268,0	240,0	/
Zollernalbkreis	/	829,6	/	/	440,0	/	/	/	/	/
Region Neckar-Alb	300,0	595,6	735,0	253,5	397,3	333,6	204,8	243,9	252,5	192,5
Stadtkreis										
Ulm	/	/	/	/	/	/	/	/	/	/
Landkreise										
Alb-Donau-Kreis	-	/	665,6	-	/	463,2	-	/	330,5	/
Biberach	286,9	666,9	476,0	263,5	290,8	304,9	225,0	258,8	196,9	/
Region Donau-Iller <sup>2)</sup>	312,4	610,4	519,0	268,7	361,8	324,8	213,0	265,2	234,1	153,7
Landkreise										
Bodenseekreis	351,1	886,0	775,4	/	410,0	438,6	212,0	/	279,0	201,3
Ravensburg	373,1	512,4	478,2	331,4	363,0	396,0	233,2	220,3	223,2	/
Sigmaringen	/	/	/	/	/	/	/	/	/	/
Region Bodensee-Oberschwaben	367,5	605,1	572,4	318,2	365,8	403,0	224,4	233,0	240,6	203,3
Regierungsbezirk Tübingen	331,9	599,8	582,8	289,0	370,2	341,2	215,3	248,9	239,5	183,2
Baden-Württemberg	322,9	798,5	705,3	303,1	470,6	444,1	240,1	314,1	302,8	199,5
dagegen										
Endgültig 1984	335,5	815,6	691,4	297,7	432,5	414,5	232,0	297,4	300,7	195,8
Mittel 1979/84	380,7	718,8	645,4	306,7	406,5	387,9	243,8	281,2	286,2	197,5

1) Nach der Ergänzenden Erntermittlung. - 2) Soweit Land Baden-Württemberg.



Pflanzliche Produktion

Noch: 11. Gemüseernte (Freilandgemüse) 1985

b) Hektarerträge in den Stadt- und Landkreisen

Kreis Region Regierungsbezirk Land	Rosenkohl (nur Röschen)	Früh- blumen- kohl	Mittel- früher und Spät- blumenkohl	China- kohl	Früh- kohlraabi	Spät- kohlraabi	Früh- jahrs- kopf- salat	Sommer- und Herbst- kopf- salat	Endivien- salat	Feld- oder Ackersalat
dt/ha										
Stadtkreis										
Stuttgart, Landeshauptstadt	129,2	285,9	262,0	313,5	269,2	222,6	282,9	232,8	245,3	74,9
Landkreise										
Böblingen	106,9	211,7	252,0	/	287,0	258,8	264,2	241,7	262,5	90,6
Esslingen	104,0	241,8	285,0	335,6	316,3	256,5	278,3	202,6	252,3	72,7
Göppingen	/	/	241,8	/	201,3	/	232,4	274,4	247,5	85,3
Ludwigsburg	118,0	256,3	228,4	287,2	314,5	310,0	290,9	296,2	295,3	85,9
Rems-Murr-Kreis	116,8	240,3	254,3	246,5	300,0	298,4	261,2	227,3	259,9	83,0
Region Mittlerer Neckar	113,9	250,7	257,4	300,3	299,1	280,0	280,8	249,9	265,3	82,1
Stadtkreis										
Heilbronn	/	/	/	.	/	.	/	/	/	/
Landkreise										
Heilbronn	91,6	284,0	250,1	/	400,3	225,7	323,2	239,8	374,7	99,6
Hohenlohekreis	/	/	/	/	/	/	/	/	/	/
Schwäbisch Hall	/	/	/	/	/	/	/	/	/	/
Main-Tauber-Kreis	115,5	/	.	/	288,3	/	304,0	342,7	323,0	93,1
Region Franken	100,7	258,4	249,7	529,1	338,0	239,3	288,2	224,5	338,1	99,1
Landkreise										
Heidenheim	174,3	/	448,8	/	/	/	/	/	346,5	/
Ostalbkreis	115,3	217,3	267,2	335,3	277,1	286,3	292,9	255,7	250,7	91,5
Region Ostwürttemberg	130,7	216,9	368,7	394,3	263,2	457,4	247,5	377,0	302,8	92,1
Regierungsbezirk Stuttgart	112,1	255,2	260,4	440,0	315,9	278,1	279,9	271,2	303,1	86,9
Stadtkreise										
Baden-Baden	/	.	/	.	/	/	.	.	/	/
Karlsruhe	114,0	225,0	249,7	323,2	243,2	225,6	224,9	177,4	254,5	75,9
Landkreise										
Karlsruhe	145,0	190,6	268,7	321,0	269,1	310,6	291,8	254,2	244,4	100,0
Rastatt	129,5	221,3	231,1	/	269,6	/	261,4	237,6	246,2	67,0
Region Mittlerer Oberrhein	120,6	217,3	257,6	329,8	250,8	257,2	250,0	201,9	250,2	81,5
Stadtkreise										
Heidelberg	154,9	/	258,4	/	/	/	/	/	/	/
Mannheim	/	.	.	.	276,4	375,0	-	275,0	296,0	70,4
Landkreise										
Neckar-Odenwald-Kreis	136,8	/	216,5	.	236,3	/	247,9	252,0	206,7	71,1
Rhein-Neckar-Kreis	119,9	266,3	262,0	447,9	325,1	275,0	306,5	251,8	346,9	81,9
Region Unterer Neckar	132,3	256,0	259,6	439,6	299,6	269,0	287,7	251,4	315,1	84,1
Stadtkreis										
Pforzheim	/	/	/	.	/	.	/	/	/	/
Landkreise										
Calw	/	/	/	/	/	/	180,0	/	/	/
Enzkreis	105,0	/	278,1	/	220,0	238,0	271,4	238,9	252,9	82,0
Freudenstadt	-	-	-	-	-	-	-	-	-	-
Region Nordschwarzwald	110,0	194,9	269,3	353,8	175,7	242,4	204,1	225,2	225,9	92,4
Regierungsbezirk Karlsruhe	123,5	250,5	260,0	411,7	288,9	258,7	270,6	224,5	267,6	83,7
Stadtkreis										
Freiburg im Breisgau	181,5	259,7	289,6	/	279,1	/	292,4	270,9	337,7	81,9
Landkreise										
Breisgau-Hochschwarzwald	114,3	259,7	250,8	/	294,1	237,5	296,9	316,8	338,6	94,2
Emmendingen	122,9	246,6	274,1	/	233,4	/	259,0	366,1	240,6	86,2
Ortenaukreis	156,2	238,6	330,3	343,9	256,5	282,8	245,0	250,6	282,7	95,8
Region Südllicher Oberrhein	152,9	249,4	285,9	368,1	261,3	275,5	269,9	314,3	301,6	90,9
Landkreise										
Rottweil	/	.	/	.	.	/	.	.	/	/
Schwarzwald-Baar-Kreis	/	.	/	-	.	/	-	/	/	/
Tuttlingen	/	/	/	-	/	/	/	/	/	/
Region Schwarzwald-Baar-Heuberg	125,0	/	270,0	.	/	250,0	/	/	250,0	73,9
Landkreise										
Konstanz	124,5	329,0	584,0	1 216,0	452,7	466,2	329,6	320,1	537,7	144,3
Lörrach	114,3	233,4	244,7	/	260,0	/	/	212,2	259,3	/
Waldshut	/	/	/	/	/	/	/	/	/	/
Region Hochrhein-Bodensee	120,0	322,4	553,8	1 108,6	434,5	434,8	323,4	299,5	485,3	112,7
Regierungsbezirk Freiburg	140,5	289,0	432,4	593,8	373,9	357,5	296,2	308,4	395,5	98,4
Landkreise										
Reutlingen	152,5	223,6	270,0	/	268,2	274,8	268,8	242,3	284,2	82,5
Tübingen	78,7	202,0	211,7	/	212,5	/	284,8	284,9	251,7	71,4
Zollernalbkreis	/	/	/	/	/	/	/	/	/	/
Region Neckar-Alb	95,2	206,9	233,3	358,2	236,5	266,3	269,0	333,6	268,5	79,7
Stadtkreis										
Ulm	/	/	/	/	/	/	/	/	/	/
Landkreise										
Alb-Donau-Kreis	/	/	313,6	314,0	/	214,0	248,1	342,4	250,0	/
Biberach	74,0	/	200,0	/	339,0	189,4	265,4	166,5	228,8	74,0
Region Donau-Iller <sup>1)</sup>	84,6	217,7	220,0	301,2	218,0	201,3	239,3	241,7	235,9	80,2
Landkreise										
Bodenseekreis	147,6	237,1	264,5	328,9	266,7	270,9	271,6	249,8	313,0	105,6
Ravensburg	118,4	268,3	284,4	327,6	297,6	/	256,8	251,0	230,2	89,3
Sigmaringen	/	/	/	/	/	/	/	/	/	/
Region Bodensee-Oberschwaben	135,7	247,2	279,8	327,8	275,7	280,3	259,3	249,2	270,7	96,6
Regierungsbezirk Tübingen	98,5	228,0	249,2	333,3	245,6	243,2	261,7	253,4	256,8	82,7
Baden-Württemberg	123,3	265,4	315,6	455,4	329,5	304,7	283,4	275,3	323,9	91,1
dagegen										
Endgültig 1984	129,9	281,8	314,4	346,0	333,6	288,0	295,0	227,4	294,4	85,6
Mittel 1979/84	128,3	256,0	280,7	358,6	279,3	268,6	280,5	248,8	301,4	84,5

1) Soweit Land Baden-Württemberg.

Noch: 11. Gemüseernte (Freilandgemüse) 1985

b) Hektarerträge in den Stadt- und Landkreisen

Kreis Region Regierungsbezirk Land	Erbsen	Früh- jahrs- spinat	Herbst- spinat	Frühe Möhren (Karotten)	Späte <sup>1)</sup> Möhren	Rote Rüben (Rote Bete)	Rettich	Sellerie	Porree (Lauch)	Speise zwiebeln
	dt/ha									
Stadtkreis Stuttgart, Landeshauptstadt	187,1	148,2	139,9	228,8	417,5	277,6	315,4	279,6	290,1	244,8
Landkreise										
Böblingen	287,5	/	177,6	243,4	449,5	413,3	304,8	209,6	225,2	278,7
Esslingen	232,8	120,3	125,3	205,6	564,2	373,8	298,9	239,1	258,1	274,5
Göppingen	/	/	123,4	/	486,3	325,7	291,1	263,2	281,2	248,9
Ludwigsburg	210,6	178,0	164,5	256,4	469,5	350,7	371,8	246,5	297,7	308,0
Rems-Murr-Kreis	205,0	156,7	143,8	255,4	577,5	340,0	359,4	274,3	275,0	281,9
Region Mittlerer Neckar	221,7	148,4	149,6	241,3	514,5	346,0	347,2	258,8	276,9	282,3
Stadtkreis Heilbronn	/	/	/	/	/	/	/	/	/	/
Landkreise										
Heilbronn	/	126,1	139,3	253,3	522,5	388,9	336,2	312,2	262,4	314,6
Hohenlohekreis	/	/	151,6	/	614,1	312,8	/	/	/	/
Schwäbisch Hall	/	/	/	/	/	/	/	/	/	/
Main-Tauber-Kreis	/	/	148,6	/	368,7	213,5	420,8	316,0	269,0	243,3
Region Franken	190,7	132,7	142,3	242,7	539,4	361,2	338,8	320,5	345,8	313,9
Landkreise										
Heidenheim	/	/	/	/	474,5	/	/	244,6	286,0	/
Ostalbkreis	219,1	155,6	191,1	236,0	497,4	365,6	357,0	358,5	334,4	238,9
Region Ostwürttemberg	239,5	154,9	183,6	245,2	488,3	379,3	398,7	294,1	314,8	254,1
Regierungsbezirk Stuttgart	208,7	135,0	143,0	241,9	516,7	352,9	348,4	285,0	294,5	301,4
Stadtkreise										
Baden-Baden	/	/	/	/	/	/	/	/	/	/
Karlsruhe	/	128,9	160,7	214,0	546,0	289,0	234,1	327,0	253,6	211,9
Landkreise										
Karlsruhe	266,6	129,1	112,1	219,6	544,7	288,7	357,6	359,3	201,3	253,8
Rastatt	/	155,6	149,4	208,3	475,9	256,6	/	252,0	248,2	190,2
Region Mittlerer Oberrhein	210,7	129,6	116,9	215,1	519,5	279,5	299,0	330,6	236,5	241,5
Stadtkreise										
Heidelberg	/	/	/	/	/	/	/	279,3	226,4	190,0
Mannheim	/	/	/	226,7	446,8	/	/	366,7	291,9	/
Landkreise										
Neckar-Odenwald-Kreis	/	/	/	205,0	/	/	/	213,8	228,5	227,3
Rhein-Neckar-Kreis	299,1	140,6	175,3	182,9	583,6	347,6	/	329,4	302,4	198,7
Region Unterer Neckar	280,5	141,8	178,7	196,2	574,3	347,0	307,5	307,7	278,6	192,2
Stadtkreis Pforzheim	/	/	-	/	/	/	/	/	/	/
Landkreise										
Calw	/	/	/	/	/	/	/	/	/	/
Enzkreis	203,3	125,0	/	223,6	570,9	337,9	283,5	259,7	267,2	282,4
Freudenstadt	-	-	-	-	-	-	-	-	-	-
Region Nordschwarzwald	190,5	123,4	145,1	198,5	458,7	334,3	208,5	208,9	228,4	256,8
Regierungsbezirk Karlsruhe	218,8	135,9	167,1	207,8	511,4	331,8	289,3	309,4	263,6	200,6
Stadtkreis Freiburg im Breisgau	/	/	/	193,6	532,2	292,0	/	337,7	292,7	/
Landkreise										
Breisgau-Hochschwarzwald	/	178,9	145,8	/	437,9	255,2	364,9	238,0	290,2	329,2
Emmendingen	/	/	118,6	271,6	550,4	369,4	305,6	290,6	293,7	258,0
Ortenaukreis	225,9	147,1	147,5	209,3	393,8	334,4	377,5	267,4	288,0	315,1
Region Südlicher Oberrhein	221,2	168,5	136,2	232,1	449,9	294,3	349,0	259,8	290,3	325,9
Landkreise										
Rottweil	-	-	-	-	/	/	-	/	/	-
Schwarzwald-Baar-Kreis	/	-	-	-	/	/	/	/	/	/
Tuttlingen	/	-	-	-	/	/	/	/	/	/
Region Schwarzwald-Baar-Heuberg	/	-	-	-	527,8	262,5	/	251,6	258,1	/
Landkreise										
Konstanz	394,5	242,9	309,8	251,1	478,0	539,8	512,3	430,1	536,3	259,7
Lörrach	230,3	/	145,0	222,8	571,4	306,6	/	228,7	276,9	260,8
Waldshut	/	/	/	/	/	/	/	/	/	/
Region Hochrhein-Bodensee	343,8	221,1	248,7	241,1	498,3	456,3	476,4	403,5	503,7	259,2
Regierungsbezirk Freiburg	262,5	205,3	182,5	235,1	467,6	369,9	420,1	331,3	392,7	312,1
Landkreise										
Reutlingen	297,9	/	140,0	235,5	567,6	336,3	376,7	274,3	293,9	255,3
Tübingen	/	/	/	/	468,0	260,0	222,5	238,0	259,0	294,9
Zollernalbkreis	/	/	/	/	/	/	/	/	/	220,4
Region Neckar-Alb	292,7	138,8	154,9	226,1	474,0	308,7	328,5	256,4	267,1	259,3
Stadtkreis Ulm	/	/	/	/	/	/	/	/	/	/
Landkreise										
Alb-Donau-Kreis	/	/	136,0	160,0	618,8	/	206,4	280,7	278,9	180,9
Biberach	/	/	/	/	417,1	288,6	214,1	211,8	229,9	245,0
Region Donau-Iller <sup>2)</sup>	154,7	151,1	156,3	174,0	554,5	268,3	160,5	229,5	227,0	200,4
Landkreise										
Bodenseekreis	225,0	/	147,0	247,7	606,3	363,3	395,7	284,1	286,3	234,7
Ravensburg	/	/	199,6	254,5	562,1	417,3	392,2	351,8	338,1	330,2
Sigmaringen	/	/	/	/	/	/	/	/	/	/
Region Bodensee-Oberschwaben	210,1	183,7	181,1	253,1	573,3	387,7	384,7	310,9	310,5	267,7
Regierungsbezirk Tübingen	246,6	159,7	161,5	220,3	546,3	324,5	242,7	252,0	261,1	236,2
Baden-Württemberg	226,2	140,6	151,9	233,1	511,1	350,7	364,7	299,3	324,5	382,6
dagegen										
Endgültig 1984	243,2	152,1	161,1	230,7	511,7	363,3	381,1	295,3	308,7	277,5
Mittel 1979/84	240,5	160,3	161,1	239,8	490,5	363,6	390,0	297,1	303,9	282,6

1) Bis 1979 Ergänzende Erntermittlung; ab 1980 Berücksichtigung der langjährigen Unterschätzung. - 2) Soweit Land Baden-Württemberg.

# Pflanzliche Produktion

Noch: 11. Gemüseernte (Freilandgemüse) 1985

b) Hektarerträge in den Stadt- und Landkreisen

Kreis Region Regierungsbezirk Land	Spargel	Frisch- erbsen (mit Schoten)	Busch- bohnen	Stangen- bohnen	Einlege- gurken	Schäl- gurken	Rhabar- ber	Tomaten	Gemüse <sup>1)</sup> insgesamt	Erdbeeren (Vorjährlige und ältere Pflanz- ungen)
	dt/ha									
Stadtkreis Stuttgart, Landeshauptstadt	.	105,1	63,8	154,6	138,3	170,0	263,3	370,9	427,4	76,3
Landkreise										
Böblingen	-	130,0	97,1	167,9	151,0	196,7	235,0	386,7	410,5	120,4
Esslingen	-	96,8	90,2	165,7	110,9	145,0	292,1	287,3	597,7	121,0
Göppingen	-	.	100,0	158,3	156,2	/	274,0	/	273,5	/
Ludwigsburg	.	124,5	104,9	202,5	269,3	141,1	286,0	386,7	283,6	84,1
Reims-Murr-Kreis	.	116,8	92,9	175,0	176,0	204,5	284,6	511,6	281,9	89,1
Region Mittlerer Neckar	/	111,2	96,2	178,0	194,2	175,2	274,2	381,7	442,9	95,8
Stadtkreis Heilbronn	-	.	.	/	/	.	.	/	301,3	/
Landkreise										
Heilbronn	.	140,4	124,4	192,5	285,4	350,9	280,7	427,5	270,1	97,2
Hohenlohekreis	/	/	/	/	/	343,2	/	/	151,4	/
Schwäbisch Hall	-	/	.	.	.	.	.	/	256,3	/
Main-Tauber-Kreis	/	/	/	295,0	/	/	/	456,0	228,8	92,9
Region Franken	/	132,8	111,5	209,0	231,0	350,6	280,6	426,4	260,8	93,8
Landkreise										
Heidenheim	-	/	.	.	.	.	/	/	360,7	/
Ostalbkreis	-	106,0	79,4	164,7	223,4	237,5	/	480,0	288,1	/
Region Ostwürttemberg	-	103,8	78,8	164,2	223,3	237,5	346,6	487,5	333,9	95,1
Regierungsbezirk Stuttgart	29,3	132,6	110,5	180,9	223,5	340,0	280,0	396,5	337,9	95,3
Stadtkreise										
Baden-Baden	-	.	.	.	.	.	.	/	273,0	/
Karlsruhe	.	118,8	103,9	156,7	124,4	178,9	280,4	384,6	204,9	90,0
Landkreise										
Karlsruhe	35,7	158,7	78,5	157,4	243,9	338,2	266,2	334,7	116,7	79,8
Rastatt	28,1	104,6	92,6	156,8	209,0	/	341,3	452,4	141,6	83,0
Region Mittlerer Oberrhein	34,9	158,4	81,0	156,6	225,1	336,5	290,1	375,2	136,5	81,3
Stadtkreise										
Heidelberg	/	/	/	/	/	/	/	/	190,0	/
Mannheim	35,0	121,4	134,1	250,0	.	.	-	350,0	129,8	90,0
Landkreise										
Neckar-Odenwald-Kreis	-	/	78,0	150,0	159,1	150,2	250,0	/	486,5	82,3
Rhein-Neckar-Kreis	34,0	120,9	90,2	222,0	186,8	239,0	280,7	450,2	179,7	97,2
Region Unterer Neckar	34,0	123,8	101,7	197,2	177,2	173,9	274,7	425,4	200,1	95,0
Stadtkreise										
Pforzheim	-	/	/	/	/	/	.	/	262,6	/
Landkreise										
Calw	-	-	/	/	/	/	/	/	228,2	/
Enzkreis	-	115,0	/	/	/	/	/	/	295,7	/
Freudenstadt	-	-	-	-	-	-	-	-	308,0	/
Region Nordschwarzwald	-	122,2	110,8	170,2	152,8	206,7	281,8	366,7	269,1	97,0
Regierungsbezirk Karlsruhe	34,5	136,4	95,3	194,2	190,5	262,4	282,5	417,2	179,3	85,4
Stadtkreis Freiburg im Breisgau	/	/	97,8	129,4	-	/	296,9	298,5	286,1	/
Landkreise										
Breisgau-Hochschwarzwald	33,1	/	97,5	272,1	/	/	248,1	555,0	277,8	98,6
Emmendingen	32,4	105,4	89,8	173,7	178,0	220,0	230,1	365,6	246,4	125,7
Ortenaukreis	28,3	130,6	93,1	179,6	212,4	248,9	267,1	385,9	256,4	90,0
Region Südlicher Oberrhein	32,5	123,1	93,7	209,3	227,5	218,9	255,2	443,0	265,6	97,9
Landkreise										
Rottweil	-	-	.	.	.	-	.	/	278,9	.
Schwarzwald-Baar-Kreis	-	-	/	/	-	-	-	-	202,1	.
Tuttlingen	-	-	/	/	-	-	/	/	258,0	-
Region Schwarzwald-Baar-Heuberg	-	.	/	/	.	-	/	/	248,4	.
Landkreise										
Konstanz	.	127,5	157,0	442,8	122,0	200,7	284,0	748,4	427,9	88,7
Lörrach	/	112,9	/	/	.	.	/	502,1	230,0	91,7
Waldshut	/	/	/	/	.	.	.	/	250,3	/
Region Hochrhein-Bodensee	/	122,1	153,7	395,6	123,2	218,2	279,8	734,9	390,0	89,0
Regierungsbezirk Freiburg	32,5	122,8	121,5	335,8	218,1	218,6	265,0	702,0	316,5	96,6
Landkreise										
Reutlingen	-	110,0	87,7	199,5	/	/	276,3	464,7	286,6	/
Tübingen	.	/	74,0	100,0	/	223,3	/	346,0	340,7	119,3
Zollernalbkreis	-	/	/	/	/	/	/	/	288,8	96,7
Region Neckar-Alb	.	116,3	75,0	152,5	269,3	210,5	276,2	407,7	303,1	105,1
Stadtkreis Ulm	/	/	/	/	.	.	/	/	234,8	.
Landkreise										
Alb-Donau-Kreis	-	.	88,6	127,5	/	/	268,8	200,0	533,0	/
Biberach	-	/	/	142,5	/	/	278,5	/	251,8	198,6
Region Donau-Iller <sup>2)</sup>	/	/	84,6	163,3	/	207,0	300,0	318,2	299,3	155,5
Landkreise										
Bodenseekreis	-	/	111,3	181,3	/	252,0	287,3	438,3	283,8	109,9
Ravensburg	.	131,3	113,1	160,0	/	170,0	312,5	/	330,4	105,9
Sigmaringen	-	/	/	/	/	/	.	-	248,0	/
Region Bodensee-Oberschwaben	.	129,5	111,2	171,7	229,4	235,7	298,5	450,0	307,2	107,5
Regierungsbezirk Tübingen	/	116,1	93,8	161,6	229,6	214,4	293,8	404,9	302,8	114,8
Baden-Württemberg	34,2	134,1	104,7	217,6	212,9	310,7	277,1	589,4	291,9	96,6
dagegen										
Endgültig 1984	27,7	121,8	97,0	185,7	147,0	155,5	291,9	401,5	280,0	98,0
Mittel 1979/84	33,7	119,5	92,3	182,5	188,8	241,5	272,3	524,7	265,9	90,1

1) Einschließlich Wintergemüse. - 2) Soweit Land Baden-Württemberg.

## 12. Entwicklung der Anbauflächen von Gemüse bzw. Erdbeeren zum Verkauf 1978 bis 1985

Kulturart	Anbauflächen in ha				Veränderung 1985 gegen		
	1978	1981	1984	1985	1978	1981	1984
	x						
Frühweiskohl	55	54	69	63	+ 14,5	+ 16,7	- 8,7
Herbstweiskohl	506	526	503	531	+ 4,9	+ 1,0	+ 5,6
Dauerweiskohl	267	205	214	220	- 17,6	+ 7,3	+ 2,8
Weiskohl zusammen	828	785	786	814	- 1,7	+ 3,7	+ 3,6
Frührotkohl	25	20	25	24	- 4,0	+ 20,0	- 4,0
Herbstrotkohl	72	124	136	168	+ 133,3	+ 35,5	+ 23,5
Dauerrotkohl	111	95	107	110	- 0,9	+ 15,8	+ 2,8
Rotkohl zusammen	208	239	268	302	+ 45,2	+ 26,4	+ 12,7
Frühwirsing	22	27	28	23	+ 4,5	- 14,8	- 17,9
Herbstwirsing	32	33	28	27	- 15,6	- 18,2	- 3,6
Dauerwirsing	37	35	46	40	+ 8,1	+ 14,3	- 13,0
Wirsing zusammen	91	95	102	90	- 1,1	- 5,3	- 11,8
Grünkohl	14	33	30	39	+ 178,6	+ 18,2	+ 30,0
Rosenkohl	101	92	86	69	- 31,7	- 25,0	- 19,8
Frühblumenkohl	130	139	128	119	- 8,5	- 14,4	- 7,0
Mittelfrüher und Spätblumenkohl	233	229	196	194	- 16,7	- 15,3	- 1,0
Blumenkohl zusammen	363	368	324	313	- 13,8	- 14,9	- 3,4
Chinakohl	37	49	77	72	+ 94,6	+ 46,9	- 6,5
Frühkohlrabi	90	87	96	94	+ 4,4	+ 8,0	- 2,1
Spätkohlrabi	61	63	71	68	+ 11,5	+ 7,9	- 4,2
Kohlrabi zusammen	151	150	167	162	+ 7,3	+ 8,0	- 3,0
Frühjahrskopfsalat	280	290	302	276	- 1,4	- 4,8	- 8,6
Sommer- und Herbstkopfsalat	424	411	382	363	- 14,4	- 11,7	- 5,0
Kopfsalat zusammen (ohne Winterkopfsalat)	704	701	684	639	- 9,2	- 8,8	- 6,6
Eissalat	38	64	105	116	+ 205,3	+ 81,3	+ 10,5
Endiviensalat	103	87	87	103	+ 0,0	+ 18,4	+ 18,4
Feldsalat (Ackersalat)	172	180	177	175	+ 1,7	- 2,8	- 1,1
Frühjahrsspinat	201	218	108	136	- 32,3	- 37,6	+ 25,9
Herbstspinat	387	344	435	401	+ 3,6	+ 16,6	- 7,8
Spinat zusammen (ohne Winterspinat)	588	562	543	537	- 8,7	- 4,4	- 1,1
Frühe Möhren (Karotten)	55	54	63	61	+ 10,9	+ 13,0	- 3,2
Späte Möhren	140	139	154	158	+ 12,9	+ 13,7	+ 2,6
Möhren zusammen	195	193	217	219	+ 12,3	+ 13,5	+ 0,9
Rote Rüben (Rote Bete)	80	78	107	137	+ 71,3	+ 75,6	+ 28,0
Meerrettich (Kren)	48	48	40	42	- 12,5	- 12,5	+ 5,0
Rettich	260	265	250	201	- 22,7	- 24,2	- 19,6
Sellerie	140	149	163	178	+ 27,1	+ 19,5	+ 9,2
Porree (Lauch)	137	143	165	153	+ 11,7	+ 7,0	- 7,3
Speisezwiebeln	186	203	204	243	+ 30,6	+ 19,7	+ 19,1
Spargel im Ertrag	519	482	448	463	- 10,8	- 3,9	+ 3,3
Spargel nicht im Ertrag	50	59	71	72	+ 44,0	+ 22,0	+ 1,4
Spargel zusammen	569	541	519	535	- 6,0	- 1,1	+ 3,1
Frischerbsen	874	557	548	584	- 33,2	+ 4,8	+ 6,6
Buschbohnen	700	318	319	334	- 52,3	+ 5,0	+ 4,7
Stangenbohnen	109	98	89	111	+ 1,8	+ 13,3	+ 24,7
Grüne Pflückbohnen zusammen	809	416	408	445	- 45,0	+ 7,0	+ 9,1
Dicke Bohnen	45	0	0	1	- 97,8	x	x
Einlegegurken	329	381	250	313	- 4,9	- 17,8	+ 25,2
Schälgurken	99	120	77	85	- 14,1	- 29,2	+ 10,4
Gurken zusammen	428	501	327	398	- 7,0	- 20,6	+ 21,7
Rhabarber	50	47	45	36	- 28,0	- 23,4	- 20,0
Tomaten	69	52	50	45	- 34,8	- 13,5	- 10,0
Zuckermais	21	28	52	58	+ 176,2	+ 107,1	+ 11,5
Sonstige Gemüsearten zusammen	344	317	429	397	+ 15,4	+ 25,2	- 7,5
darunter:							
Winterkopfsalat	14	13	12	12	- 14,3	- 7,7	+ 0,0
Winterspinat	154	113	161	135	- 12,3	+ 19,5	- 16,1
Freilandgemüse zusammen	7 653	6 943	6 960	7 103	- 7,2	+ 2,3	+ 2,1
Gemüse in Unterglasanlagen zusammen	435	447	445	439	+ 0,9	- 1,8	- 1,3
Gemüse insgesamt	8 088	7 390	7 405	7 542	- 6,8	+ 2,1	+ 1,9
Erdbeeren	1 020	994	1 004	1 139	+ 11,7	+ 14,6	+ 13,4

13. Entwicklung der Apfelernte nach Standortgruppen, Ernteverwendung und Qualität 1979 bis 1985

Jahr	Apfelernte insgesamt <sup>1)</sup>	Davon entfallen auf die Standortgruppen							
		Marktoobstbau				Übriger Anbau (Streu- und Gartenobstbau)			
		insgesamt		davon Tafelobst		insgesamt		darunter Tafelobst	
		Eßobst	Verwertungs- obst	Qualitätsklassen		Eßobst	Verwertungs- obst	Eßobst	Verwertungs- obst
				Extra und I	II und Sonstige				
1000 dt									
1977	6 252,9	1 218,2	578,4	1 113,9	682,7	1 688,0	2 747,7	373,4	609,2
1978	9 568,4	1 639,1	782,1	1 331,7	1 089,5	2 491,9	4 558,9	629,4	1 168,9
1979	11 928,3	1 787,9	952,6	1 362,0	1 378,5	2 696,2	6 299,3	762,4	1 778,9
1980	10 307,7	1 627,2	834,7	1 329,4	1 132,5	2 471,3	5 219,4	733,0	1 557,7
1981	3 518,2	476,1	148,1	369,5	254,7	1 030,4	1 841,2	205,3	381,3
1982	16 726,7	1 746,5	1 197,3	715,3	2 228,5	3 389,8	9 595,9	923,4	2 770,2
1983	5 960,6	1 290,1	554,1	752,4	1 091,8	1 412,3	2 669,9	294,0	545,9
1984	10 514,5	1 362,9	633,2	658,7	1 337,4	2 454,3	5 821,9	643,4	1 575,3
1985	4 642,2	1 417,3	558,4	872,3	1 103,4	916,1	1 721,5	218,5	424,2

1) Einschließlich nicht abgeerntete Äpfel.

14. Entwicklung der Ernte von Tafeläpfeln nach Sorten 1979 bis 1985

Sorten	1979	1980	1981	1982	1983	1984	1985	Darunter Obsterlandschaft		
								Rheintal	Bodensee	Neckartal
								1000 dt		
Tafeläpfel im Marktoobstbau	2 740,5	2 461,9	624,2	2 943,8	1 844,2	1 996,1	1 975,7	260,1	1 270,1	307,9
Tafeläpfel im Streu- und Gartenobstbau	2 541,3	2 290,7	586,6	3 693,6	389,9	2 218,7	642,7	106,8	54,9	317,7
Tafeläpfel insgesamt	5 281,8	4 752,6	1 210,8	6 637,4	2 684,1	4 214,8	2 618,4	366,9	1 325,0	625,6
darunter										
Golden Delicious	984,3	958,8	321,8	900,3	743,4	504,9	712,8	96,7	501,7	83,0
Cox Orange	276,5	205,0	64,4	162,3	149,5	97,6	182,1	20,7	128,6	21,9
Boskoop	1 044,6	925,4	147,1	1 567,4	446,1	910,1	431,9	83,9	250,1	56,1
Goldparmäne	485,0	380,9	88,5	483,7	160,8	372,8	128,1	19,3	38,5	28,9
Glockenapfel	162,0	157,0	18,2	185,3	93,2	132,6	81,8	2,8	64,3	9,8
Jonathan	127,6	127,6	32,9	82,3	69,5	53,6	51,8	6,8	25,2	14,1
Brettacher	1 008,5	634,2	270,5	1 183,3	309,9	761,5	234,4	9,5	8,3	150,5
Gewürzluiken	616,5	769,1	148,7	1 076,0	174,5	612,5	159,9	12,4	1,3	109,7
James Grieve	81,1	69,9	11,3	73,7	41,3	43,1	60,5	7,9	30,5	16,8
Jonagold	18,5	26,7	19,7	65,5	56,9	73,7	90,7	14,5	60,6	10,6
Idared	20,0	24,5	13,5	65,3	54,7	48,7	47,6	16,3	19,6	8,6
Gloster	15,1	21,9	9,0	61,5	63,3	77,2	108,7	7,2	81,9	11,7

15. Entwicklung der Obsternten 1971 bis 1985<sup>1)</sup>

Jahr	Obst insgesamt (einschließ- lich Erdbeeren)	Davon							
		Baumobst							Beerenobst (einschließ- lich Erdbeeren)
		Zusammen	darunter						
			Äpfel	Birnen	Kirschen	Pflaumen/ Zwetschgen	Mirabellen/ Renekloden	Pfirsiche	
1000 dt									
1971	17 493,4	17 028,5	10 650,6	3 371,3	1 075,1	1 542,4	115,4	220,4	464,9
1972	8 252,8	7 785,6	4 441,1	2 026,8	172,7	1 047,6	50,5	32,2	467,2
1973	20 615,6	20 123,7	12 651,5	4 108,0	911,7	2 068,4	119,3	195,8	491,9
1974	12 071,1	11 669,3	6 259,3	2 677,8	669,0	1 778,7	130,2	138,1	401,8
1975	21 077,0	20 594,9	14 015,0	5 036,6	731,7	699,9	41,8	15,3	482,1
1976	14 913,2	14 521,6	7 459,8	4 411,7	732,8	1 671,7	123,2	89,8	391,6
1977	10 614,5	10 259,9	6 252,9	2 668,0	265,2	989,6	46,5	16,1	354,5
1978	17 333,0	16 822,1	9 568,4	3 321,3	851,9	2 628,2	199,9	221,2	510,9
1979	17 915,2	17 437,7	11 928,3	3 345,0	934,7	1 047,7	78,6	56,8	477,5
1980	17 392,4	16 852,6	10 307,7	3 321,8	521,1	2 310,3	179,1	161,9	539,8
1981	8 082,9	7 693,7	3 518,2	2 822,6	462,2	779,0	40,3	64,4	389,2
1982	26 516,2	26 057,2	16 726,7	5 021,2	1 173,3	2 721,5	167,4	174,1	459,0
1983	13 467,4	13 039,9	5 960,6	4 524,9	882,6	1 421,4	115,4	99,1	447,5
1984	18 047,6	17 625,6	10 514,5	3 586,7	1 190,7	1 927,2	187,3	166,1	422,0
1985	9 977,3	9 572,3	4 642,2	2 261,0	632,6	1 868,7	89,2	58,3	404,8

1) Ergebnisse der Ergänzenden Erntearmittlung; bei Sauerkirschen und Beerenobst: Ergebnisse der Berichterstatteerschätzung.

16. Baumobsternte und -verwendung 1985<sup>1)</sup>

Obstart	Ertrag insgesamt	Von der Gesamternte 1985 entfallen auf										
		Selbstverbrauch als					Verkauf als				nicht abgeerntet	
		ESobst		Verwertungsobst			ESobst		Verwertungsobst			
	dt	%	dt	%	dt	%	dt	%	dt	%	dt	
Äpfel												
Markto bstbau	1 975 718	5	103 468	9	175 864	67	1 313 881	19	382 505	.	.	
Übriger Anbau (Streu- und Gartenobstbau)	2 666 463	20	531 321	40	1 057 483	14	384 752	25	663 995	1	28 912	
Zusammen	4 642 181	14	634 789	26	1 233 347	37	1 698 633	22	1 046 500	1	28 912	
Birnen	2 260 989	14	313 214	38	857 965	12	284 582	33	743 926	3	61 302	
Süßkirschen	532 056	15	81 845	29	153 171	28	149 910	22	114 023	6	33 107	
Sauerkirschen	100 500	9	9 057	21	21 057	17	17 238	50	50 391	3	2 757	
Pflaumen/Zwetschgen	1 868 677	11	200 729	30	557 570	36	677 355	19	354 732	4	78 291	
Mirabellen/Renekloden	89 150	19	17 424	39	34 523	21	18 803	21	18 400	.	.	
Aprikosen	1 680	46	778	34	575	15	252	4	75	.	.	
Pfirsiche	58 269	36	20 737	24	14 129	34	19 921	6	3 482	.	.	
Walnüsse	18 984	51	9 673	14	2 736	32	6 130	2	445	.	.	
Baumobst insgesamt	9 572 486	13	1 288 246	30	2 875 073	30	2 872 824	24	2 331 974	2	204 369	

1) Ergebnisse der Ergänzenden Erntearmittlung; bei Sauerkirschen, Aprikosen und Walnüssen: Ergebnisse der Berichterstatteerschätzung.

Pflanzliche Produktion

17. Obsternte in den Stadt- und Landkreisen 1985

Kreis Region Regierungsbezirk Land	Äpfel								
	Marktoberbau			Streu- und Gartenobstbau			insgesamt		
	insgesamt	darunter Verkauf als Eßobst	Geldwert der Gesamternte	insgesamt	darunter Verkauf als Eßobst	Geldwert der Gesamternte	insgesamt	darunter Verkauf als Eßobst	Geldwert der Gesamternte
	dt		1000 DM	dt		1000 DM	dt		1000 DM
Stadtkreis Stuttgart, Landeshauptstadt	8 096	5 505	843	31 599	8 847	2 300	39 695	14 352	3 143
Landkreise									
Böblingen	7 726	5 872	915	64 654	14 093	4 029	72 380	19 965	4 944
Esslingen	20 608	10 922	1 808	223 008	36 394	12 457	243 616	47 316	14 265
Göppingen	16 257	10 730	1 460	91 301	10 433	3 891	107 558	21 163	5 351
Ludwigsburg	57 665	35 752	5 185	141 555	19 818	7 357	199 220	55 570	12 542
Rems-Murr-Kreis	70 335	36 574	4 684	164 271	34 497	7 063	234 606	71 071	11 747
Region Mittlerer Neckar	180 687	105 355	14 895	716 388	124 082	37 097	897 075	229 437	51 992
Stadtkreis Heilbronn	11 274	7 554	1 002	7 414	847	350	18 688	8 401	1 352
Landkreise									
Heilbronn	92 490	69 367	8 028	83 908	18 460	4 207	176 398	87 827	12 235
Hohenlohekreis	101 957	78 507	7 973	37 203	9 301	1 653	139 160	87 808	9 626
Schwäbisch Hall	2 517	554	134	61 980	5 558	2 593	64 497	6 112	2 727
Main-Tauber-Kreis	15 872	9 365	1 160	101 687	6 100	3 817	117 559	15 465	4 977
Region Franken	224 110	165 347	18 297	292 192	40 266	12 620	516 302	205 613	30 917
Landkreise									
Heidenheim	533	32	37	9 080	182	446	9 613	214	483
Ostalbkreis	578	121	47	32 395	4 535	1 911	32 973	4 656	1 958
Region Ostwürttemberg	1 111	153	84	41 475	4 717	2 357	42 586	4 870	2 441
Regierungsbezirk Stuttgart	405 908	270 855	33 276	1 050 055	169 065	52 074	1 455 963	439 920	85 350
Stadtkreise									
Baden-Baden	3 059	1 438	240	11 942	15	481	15 001	1 453	721
Karlsruhe	2 740	1 397	417	17 468	2 271	2 144	20 208	3 668	2 561
Landkreise									
Karlsruhe	14 099	7 190	1 116	71 073	7 107	3 608	85 172	14 297	4 724
Rastatt	4 218	2 067	368	60 836	7 909	3 658	65 054	9 976	4 026
Region Mittlerer Oberrhein	24 116	12 092	2 141	161 319	17 302	9 891	185 435	29 394	12 032
Stadtkreise									
Heidelberg	4 327	3 072	460	22 916	10 999	1 345	27 243	14 071	1 805
Mannheim	694	493	66	11 877	356	678	12 571	849	744
Landkreise									
Neckar-Odenwald-Kreis	2 961	1 895	241	89 527	11 638	4 062	92 488	13 533	4 303
Rhein-Neckar-Kreis	54 678	38 821	5 304	143 490	50 221	7 764	198 168	89 042	13 068
Region Unterer Neckar	62 660	44 281	6 071	267 810	73 214	13 849	330 470	117 495	19 920
Stadtkreis Pforzheim	35	.	3	3 915	0	202	3 950	0	205
Landkreise									
Calw	377	.	20	47 722	2 386	1 833	48 099	2 386	1 853
Enzkreis	1 479	488	97	60 409	3 021	2 583	61 888	3 509	2 680
Freudenstadt	739	74	39	36 270	1 088	1 462	37 009	1 162	1 501
Region Nordschwarzwald	2 630	562	159	148 316	6 495	6 080	150 946	7 057	6 239
Regierungsbezirk Karlsruhe	89 406	56 935	8 371	577 445	97 011	29 820	666 851	153 946	38 191
Stadtkreis Freiburg im Breisgau	1 267	760	113	14 308	286	700	15 575	1 046	813
Landkreise									
Breisgau-Hochschwarzwald	34 972	23 431	3 721	9 913	2 379	637	44 885	25 810	4 358
Emmendingen	45 135	33 852	4 962	23 285	7 218	1 520	68 420	41 070	6 482
Ortenaukreis	73 256	46 884	6 556	211 381	19 024	9 622	284 637	65 908	16 178
Region Südlicher Oberrhein	154 630	104 927	15 352	258 887	28 907	12 479	413 517	133 834	27 831
Landkreise									
Rottweil	974	740	89	29 882	1 793	1 541	30 856	2 533	1 630
Schwarzwald-Baar-Kreis	16	0	1	7 653	230	336	7 669	230	337
Tuttlingen	37	.	2	8 955	0	423	8 992	0	425
Region Schwarzwald-Baar-Heuberg	1 027	740	92	46 490	2 023	2 300	47 517	2 763	2 392
Landkreise									
Konstanz	127 702	63 851	9 998	57 826	6 939	2 313	185 528	70 790	12 311
Lörrach	21 658	13 211	1 854	28 375	6 810	1 501	50 033	20 021	3 355
Waldshut	32 095	17 652	2 309	39 352	2 754	1 681	71 447	20 406	3 990
Region Hochrhein-Bodensee	181 455	94 714	14 161	125 553	16 503	5 495	307 008	111 217	19 656
Regierungsbezirk Freiburg	337 112	200 381	29 605	430 930	47 433	20 274	768 042	247 814	49 879
Landkreise									
Reutlingen	6 792	3 260	584	75 813	9 856	4 530	82 605	13 116	5 114
Tübingen	6 982	2 653	577	90 987	10 008	4 367	97 969	12 661	4 944
Zollernalbkreis	493	15	25	36 805	2 944	1 229	37 298	2 959	1 254
Region Neckar-Alb	14 267	5 928	1 186	203 605	22 808	10 126	217 872	28 736	11 312
Stadtkreis Ulm	271	49	15	13 936	976	632	14 207	1 025	647
Landkreise									
Alb-Donau-Kreis	11 456	5 613	724	77 842	16 347	3 821	89 298	21 960	4 545
Biberach	5 397	2 267	343	121 553	1 216	5 219	126 950	3 483	5 562
Region Donau-Ilter 1)	17 124	7 929	1 082	213 331	18 539	9 672	230 455	26 468	10 754
Landkreise									
Bodenseekreis	880 361	642 664	66 134	36 072	15 511	1 841	916 433	658 175	67 975
Ravensburg	229 960	128 778	15 362	110 554	12 161	4 450	340 514	140 939	19 812
Sigmaringen	1 580	411	92	44 471	2 224	1 711	46 051	2 635	1 803
Region Bodensee-Oberschwaben	1 111 901	771 853	81 588	191 097	29 896	8 002	1 302 998	801 749	89 950
Regierungsbezirk Tübingen	1 143 292	785 710	83 856	608 033	71 243	27 800	1 751 325	856 953	111 656
Baden-Württemberg	1 975 718	1 313 881	155 108	2 666 463	384 752	129 968	4 642 181	1 698 633	285 076

1) Soweit Land Baden-Württemberg.

## Noch: 17. Obsternte in den Stadt- und Landkreisen 1985

Kreis Region Regierungsbezirk Land	Birnen			Südkirschen			Sauerkirschen		
	insgesamt	darunter Verkauf als Eßobst	Geldwert der Gesamternte	insgesamt	darunter Verkauf als Eßobst	Geldwert der Gesamternte	insgesamt	darunter Verkauf als Eßobst	Geldwert der Gesamternte
	dt		1000 DM	dt		1000 DM	dt		1000 DM
Stadtkreis Stuttgart, Landeshauptstadt	33 301	13 281	2 147	8 751	6 301	3 255	4 314	2 286	769
Landkreise									
Böblingen	94 119	11 430	3 296	9 522	3 619	3 824	3 545	567	1 026
Esslingen	149 250	19 945	7 034	46 814	13 108	10 705	3 543	461	817
Göppingen	77 785	7 346	2 897	9 501	2 280	2 894	1 167	140	289
Ludwigsburg	167 642	17 838	6 612	25 448	10 688	7 149	6 216	870	1 201
Rems-Murr-Kreis	141 966	16 981	4 503	23 257	6 745	4 904	5 903	1 122	954
Region Mittlerer Neckar	664 063	86 821	26 489	123 293	42 741	32 731	24 688	5 446	5 056
Stadtkreis Heilbronn	6 092	992	250	2 789	1 199	495	477	19	40
Landkreise									
Heilbronn	95 906	14 500	3 602	15 976	2 556	4 110	4 649	511	1 060
Hohenlohekreis	90 324	18 395	3 426	4 883	684	1 214	2 803	392	699
Schwäbisch Hall	125 501	10 095	4 129	2 873	603	653	1 116	100	167
Main-Tauber-Kreis	44 818	1 065	1 417	6 546	720	1 946	1 081	32	293
Region Franken	362 641	45 047	12 824	33 067	5 762	8 418	10 126	1 054	2 259
Landkreise									
Heidenheim	4 079	43	168	167	5	40	374	15	65
Ostalbkreis	28 794	1 732	1 187	3 049	366	1 073	848	25	250
Region Ostwürttemberg	32 873	1 775	1 355	3 216	371	1 113	1 222	40	315
Regierungsbezirk Stuttgart	1 059 577	133 643	40 668	159 576	48 874	42 262	36 036	6 540	7 630
Stadtkreise									
Baden-Baden	6 383	181	242	4 069	570	494	302	6	33
Karlsruhe	11 866	1 467	1 325	6 611	1 256	1 877	1 336	174	342
Landkreise									
Karlsruhe	90 630	3 976	3 876	20 441	2 044	2 944	2 396	407	339
Rastatt	42 560	5 203	1 715	17 791	7 828	2 957	2 791	893	313
Region Mittlerer Oberrhein	151 439	10 827	7 158	48 912	11 698	8 272	6 825	1 480	1 027
Stadtkreise									
Heidelberg	10 642	3 417	461	5 246	3 568	1 762	2 700	135	143
Mannheim	18 224	376	988	3 598	360	1 501	1 086	87	146
Landkreise									
Neckar-Odenwald-Kreis	88 194	4 540	2 622	10 306	515	1 715	527	26	122
Rhein-Neckar-Kreis	97 834	35 422	5 034	30 520	10 987	5 302	9 235	1 108	817
Region Unterer Neckar	214 894	43 755	9 105	49 670	15 430	10 280	13 548	1 356	1 228
Stadtkreis Pforzheim	3 279	237	178	1 314	39	306	213	.	57
Landkreise									
Calw	32 886	1 315	1 047	1 965	138	518	126	4	30
Enzkreis	69 484	2 382	1 374	9 861	1 282	2 193	823	8	220
Freudenstadt	17 965	182	394	1 087	0	183	84	10	22
Region Nordschwarzwald	123 614	4 116	2 993	14 227	1 459	3 200	1 246	22	329
Regierungsbezirk Karlsruhe	489 947	58 698	19 256	112 809	28 587	21 752	21 619	2 858	2 584
Stadtkreis Freiburg im Breisgau	12 609	68	974	4 876	829	1 075	469	.	53
Landkreise									
Breisgau-Hochschwarzwald	14 273	4 576	993	23 674	9 470	4 633	3 934	905	534
Emmendingen	18 859	5 818	1 220	20 680	5 997	4 229	2 400	768	386
Ortenaukreis	75 721	10 506	3 312	96 729	15 477	12 182	2 417	1 233	368
Region Südlicher Oberrhein	121 462	20 968	6 499	145 959	31 773	22 119	9 220	2 906	1 341
Landkreise									
Rottweil	14 433	252	588	857	34	195	152	5	38
Schwarzwald-Baar-Kreis	5 175	103	182	570	11	134	216	.	53
Tuttlingen	3 916	6	105	199	18	33	60	1	12
Region Schwarzwald-Baar-Heuberg	23 524	361	875	1 626	63	362	428	6	103
Landkreise									
Konstanz	89 239	14 086	3 744	5 952	2 202	1 782	969	233	237
Lörrach	25 751	5 674	1 130	44 041	14 093	7 817	8 009	641	1 569
Waldshut	28 493	2 556	1 097	13 117	3 148	2 801	1 099	165	231
Region Hochrhein-Bodensee	143 483	22 316	5 971	63 110	19 443	12 400	10 077	1 039	2 037
Regierungsbezirk Freiburg	288 469	43 645	13 345	210 695	51 279	34 881	19 725	3 951	3 481
Landkreise									
Reutlingen	44 296	7 496	2 399	9 958	2 390	2 893	1 935	290	802
Tübingen	44 621	4 195	1 895	5 560	890	1 311	790	32	191
Zollernalbkreis	25 295	770	874	2 294	252	564	1 446	246	480
Region Neckar-Alb	114 212	12 461	5 168	17 812	3 532	4 768	4 171	568	1 473
Stadtkreis Ulm	3 256	81	158	57	.	19	140	.	42
Landkreise									
Alb-Donau-Kreis	27 647	1 711	971	421	25	151	353	.	103
Biberach	34 629	403	1 158	110	14	32	171	.	52
Region Donau-Iller <sup>1)</sup>	65 532	2 195	2 287	588	39	202	664	.	197
Landkreise									
Bodenseekreis	126 070	29 388	5 002	25 215	16 138	6 051	17 098	3 249	2 179
Ravensburg	89 435	4 266	2 960	5 219	1 461	1 650	1 029	72	325
Sigmaringen	27 747	286	769	142	0	41	158	0	51
Region Bodensee-Oberschwaben	243 252	33 940	8 731	30 576	17 599	7 742	18 285	3 321	2 555
Regierungsbezirk Tübingen	422 996	48 596	16 186	48 976	21 170	12 712	23 120	3 889	4 225
Baden-Württemberg	2 260 989	284 582	89 455	532 056	149 910	111 607	100 500	17 238	17 920

1) Soweit Land Baden-Württemberg.



## Noch: 17. Obsternte in den Stadt- und Landkreisen 1985

Kreis Region Regierungsbezirk Land	Pflaumen/Zwetschen			Mirabellen/Roskloden			Aprikosen		
	insgesamt	darunter Verkauf als Eßobst	Geldwert der Gesamternte	insgesamt	darunter Verkauf als Eßobst	Geldwert der Gesamternte	insgesamt	darunter Verkauf als Eßobst	Geldwert der Gesamternte
	dt		1000 DM	dt		1000 DM	dt		1000 DM
Stadtkreis Stuttgart, Landeshauptstadt	28 718	7 754	2 888	2 404	1 298	591	30	20	11
Landkreise	96 597	50 230	5 610	3 061	520	567	21	.	5
Böblingen	92 278	10 150	4 393	5 015	652	826	76	5	17
Esslingen	66 811	8 686	3 240	2 179	305	477	18	4	6
Göppingen	54 488	7 628	3 206	6 152	1 107	917	106	3	27
Ludwigsburg	45 754	10 981	2 382	2 305	622	280	35	4	5
Region Mittlerer Neckar	384 646	95 429	21 719	21 116	4 504	3 658	286	36	71
Stadtkreis Heilbronn	3 186	510	193	623	174	63	5	.	1
Landkreise	41 165	7 821	2 315	3 728	447	583	26	.	8
Heilbronn	68 421	11 632	2 235	996	150	83	.	.	.
Hohenlohekreis	33 734	3 036	1 591	581	23	28	14	.	3
Schwäbisch Hall	63 515	3 176	2 206	1 144	46	152	3	.	0
Main-Tauber-Kreis	210 021	26 175	8 540	7 072	840	909	48	.	12
Region Franken									
Landkreise	2 477	74	143	291	.	29	.	.	.
Heidenheim	26 642	4 529	1 276	912	82	78	6	1	2
Ostalbkreis	29 119	4 603	1 419	1 203	82	107	6	1	2
Region Ostwürttemberg									
Regierungsbezirk Stuttgart	623 786	126 207	31 678	29 391	5 426	4 674	340	37	85
Stadtkreise									
Baden-Baden	38 967	26 887	2 796	1 634	294	159	3	1	0
Karlsruhe	7 195	1 367	938	2 170	282	297	72	6	18
Landkreise									
Karlsruhe	14 504	1 450	1 180	3 427	103	359	176	9	28
Rastatt	129 138	87 814	10 406	3 195	1 662	303	97	56	20
Region Mittlerer Oberrhein	189 804	117 518	15 320	10 426	2 341	1 118	348	72	66
Stadtkreise									
Heidelberg	2 038	510	105	451	217	44	174	33	29
Mannheim	5 710	286	361	1 438	29	112	63	1	12
Landkreise									
Neckar-Odenwald-Kreis	39 339	393	1 830	1 504	60	129	6	0	1
Rhein-Neckar-Kreis	57 494	31 622	4 026	5 194	1 299	426	325	85	47
Region Unterer Neckar	104 581	32 811	6 322	8 587	1 605	711	568	119	89
Stadtkreis Pforzheim	3 048	91	94	639	6	79	4	0	1
Landkreise									
Calw	16 520	3 634	830	383	27	56	.	.	.
Enzkreis	31 978	2 878	1 767	2 134	448	269	11	0	3
Freudenstadt	6 949	209	326	152	3	19	.	.	.
Region Nordschwarzwald	58 495	6 812	3 017	3 308	484	423	15	0	4
Regierungsbezirk Karlsruhe	352 880	157 141	24 659	22 321	4 430	2 252	931	191	159
Stadtkreis Freiburg im Breisgau	14 046	983	677	1 870	.	187	25	.	4
Landkreise									
Breisgau-Hochschwarzwald	42 029	24 377	3 344	4 538	1 452	481	14	3	3
Emmendingen	57 010	22 234	4 518	5 258	1 946	434	33	6	5
Ortenaukreis	434 566	256 393	36 282	12 586	3 902	1 161	35	1	7
Region Südlicher Oberrhein	547 651	303 987	44 821	24 252	7 300	2 263	107	10	19
Landkreise									
Rottweil	12 948	389	952	277	19	70	.	.	.
Schwarzwald-Baar-Kreis	3 905	78	155	530	0	69	.	.	.
Tuttlingen	2 647	212	244	124	.	20	.	.	.
Region Schwarzwald-Baar-Heuberg	19 500	679	1 351	931	19	159	.	.	.
Landkreise									
Konstanz	23 144	5 786	1 669	1 234	247	161	107	4	18
Lörrach	63 028	24 581	4 202	1 442	375	195	28	.	6
Waldshut	27 232	4 085	1 494	1 240	248	165	16	.	3
Region Hochrhein-Bodensee	113 404	34 452	7 365	3 916	870	521	151	4	27
Regierungsbezirk Freiburg	680 555	339 118	53 537	29 099	8 189	2 943	258	14	46
Landkreise									
Reutlingen	41 534	8 722	2 472	1 252	100	274	26	.	8
Tübingen	45 233	5 880	2 144	1 073	32	91	17	.	3
Zollernalbkreis	38 003	4 180	2 822	228	.	39	.	.	.
Region Neckar-Alb	124 770	18 782	7 438	2 553	132	404	43	.	11
Stadtkreis Ulm	2 697	1 403	199	518	.	83	3	0	1
Landkreise									
Alb-Donau-Kreis	9 753	975	755	458	50	54	2	1	0
Biberach	12 408	248	1 171	774	15	152	.	.	.
Region Donau-Iller 1)	24 858	2 626	2 125	1 750	65	289	5	1	1
Landkreise									
Bodenseekreis	46 636	28 448	3 534	3 024	393	348	61	9	12
Ravensburg	12 570	4 902	1 237	910	164	233	42	.	8
Sigmaringen	2 622	131	234	102	4	17	.	.	.
Region Bodensee-Oberschwaben	61 828	33 481	5 005	4 036	561	598	103	9	20
Regierungsbezirk Tübingen	211 456	54 889	14 568	8 339	758	1 291	151	10	32
Baden-Württemberg	1 868 677	677 355	124 442	89 150	18 803	11 160	1 680	252	322

1) Soweit Land Baden-Württemberg.

## Noch: 17. Obsternte in den Stadt- und Landkreisen 1985

Kreis Region Regierungsbezirk Land	Pflirsche			Walnüsse			Johannisbeeren (rot und weiß)		
	insgesamt	darunter Verkauf als Edobst	Geldwert der Gesamternte	insgesamt	darunter Verkauf als Edobst	Geldwert der Gesamternte	insgesamt	darunter Verkauf als Edobst	Geldwert der Gesamternte
	dt		1000 DM	dt		1000 DM	dt		1000 DM
Stadtkreis Stuttgart, Landeshauptstadt	3 085	2 499	897	236	123	117	6 745	2 968	1 527
Landkreise									
Böblingen	1 015	345	424	389	54	233	2 350	212	613
Esslingen	1 499	150	289	493	307	142	4 775	621	1 244
Göppingen	743	67	130	190	15	96	3 908	352	1 108
Ludwigsburg	3 663	952	753	1 062	244	441	5 125	820	830
Rems-Murr-Kreis	1 822	565	329	306	40	103	6 471	1 424	1 172
Region Mittlerer Neckar	11 827	4 578	2 822	2 676	683	1 132	29 374	6 397	6 494
Stadtkreis Heilbronn	364	65	68	14	1	10	636	25	52
Landkreise									
Heilbronn	1 945	97	501	424	4	184	3 298	396	537
Hohenlohekreis	177	65	23	111	.	38	1 854	111	286
Schwäbisch Hall	45	.	8	113	.	53	1 935	19	360
Main-Tauber-Kreis	190	2	28	204	2	81	2 070	41	598
Region Franken	2 721	229	628	866	7	366	9 793	592	1 833
Landkreise									
Heidenheim	1	.	0	12	.	5	1 373	110	195
Ostalbkreis	108	10	20	40	.	18	3 427	69	828
Region Ostwürttemberg	109	10	20	52	.	23	4 800	179	1 023
Regierungsbezirk Stuttgart	14 657	4 817	3 470	3 594	690	1 521	43 967	7 168	9 350
Stadtkreise									
Baden-Baden	1 445	116	158	94	20	32	4 418	751	368
Karlsruhe	2 369	403	565	440	79	179	2 630	421	583
Landkreise									
Karlsruhe	4 791	431	840	1 729	190	680	2 852	342	505
Rastatt	3 794	1 100	494	448	67	226	5 603	3 698	924
Region Mittlerer Oberrhein	12 399	2 050	2 057	2 711	356	1 117	15 503	5 212	2 380
Stadtkreise									
Heidelberg	845	25	118	136	42	62	1 670	367	202
Mannheim	1 370	123	144	94	8	37	1 406	141	294
Landkreise									
Neckar-Odenwald-Kreis	342	48	45	243	15	91	1 763	35	436
Rhein-Neckar-Kreis	8 678	5 727	765	3 073	1 905	980	9 717	1 943	1 283
Region Unterer Neckar	11 235	5 923	1 072	3 546	1 970	1 170	14 556	2 486	2 215
Stadtkreis Pforzheim	165	23	36	37	.	16	504	.	140
Landkreise									
Calw	131	4	23	52	.	18	1 138	11	287
Enzkreis	1 356	136	279	558	28	219	2 206	22	502
Freudenstadt	37	.	7	29	.	12	1 123	22	200
Region Nordschwarzwald	1 689	163	345	676	28	265	4 971	55	1 129
Regierungsbezirk Karlsruhe	25 323	8 136	3 474	6 933	2 354	2 552	35 030	7 753	5 724
Stadtkreis Freiburg im Breisgau	2 489	.	411	218	.	95	1 246	12	89
Landkreise									
Breisgau-Hochschwarzwald	1 805	813	302	817	221	348	1 857	520	353
Emmendingen	3 081	2 280	542	908	672	337	1 836	789	261
Ortenaukreis	7 296	3 283	1 002	4 257	1 873	2 106	13 028	7 817	2 110
Region Südlicher Oberrhein	14 671	6 376	2 257	6 200	2 766	2 886	17 967	9 138	2 813
Landkreise									
Rottweil	39	.	8	51	2	24	2 603	26	625
Schwarzwald-Baar-Kreis	2	.	0	5	0	2	2 282	68	438
Tuttlingen	2	0	0	2	.	1	1 701	17	188
Region Schwarzwald-Baar-Heuberg	43	0	8	58	2	27	6 586	111	1 251
Landkreise									
Konstanz	200	0	31	241	53	110	3 404	647	671
Lörrach	1 104	331	216	549	203	298	1 158	139	304
Waldshut	433	9	130	88	5	27	2 736	410	528
Region Hochrhein-Bodensee	1 737	340	377	878	261	435	7 298	1 196	1 503
Regierungsbezirk Freiburg	16 451	6 716	2 642	7 136	3 029	3 348	31 851	10 445	5 567
Landkreise									
Reutlingen	614	43	161	281	51	73	3 370	135	1 136
Tübingen	470	5	79	212	.	76	1 117	11	192
Zollernalbkreis	43	.	10	89	.	34	2 013	60	589
Region Neckar-Alb	1 127	48	250	582	51	183	6 500	206	1 917
Stadtkreis Ulm	74	4	19	20	.	6	2 693	.	751
Landkreise									
Alb-Donau-Kreis	45	1	13	25	1	7	3 055	61	740
Biberach	20	6	3	31	1	10	3 259	.	915
Region Donau-Ilter <sup>1)</sup>	139	11	35	76	2	23	9 007	61	2 406
Landkreise									
Bodenseekreis	350	39	65	354	4	170	2 820	1 156	375
Ravensburg	220	154	56	281	.	197	3 109	124	675
Sigmaringen	2	.	0	28	.	14	1 336	.	422
Region Bodensee-Oberschwaben	572	193	121	663	4	381	7 265	1 280	1 472
Regierungsbezirk Tübingen	1 838	252	406	1 321	57	587	22 772	1 547	5 795
Baden-Württemberg	58 269	19 921	9 992	18 984	6 130	8 008	133 620	26 913	26 436

1) Soweit Land Baden-Württemberg.

Pflanzliche Produktion

Noch: 17. Obsternte in den Stadt- und Landkreisen 1985

Kreis Region Regierungsbezirk Land	Johannisbeeren (schwarz)			Stachelbeeren			Himbeeren		
	insgesamt	darunter Verkauf als Eßobst	Geldwert der Gesamternte	insgesamt	darunter Verkauf als Eßobst	Geldwert der Gesamternte	insgesamt	darunter Verkauf als Eßobst	Geldwert der Gesamternte
	dt		1000 DM	dt		1000 DM	dt		1000 DM
Stadtkreis Stuttgart, Landeshauptstadt	3 560	1 317	1 349	2 831	1 472	804	3 431	1 269	1 703
Landkreise									
Böblingen	2 420	48	565	971	107	369	969	174	565
Esslingen	4 538	318	1 351	1 573	236	543	3 208	1 091	1 569
Göppingen	2 779	139	957	1 336	80	409	834	75	493
Ludwigsburg	5 398	432	1 434	1 235	210	363	1 557	265	860
Rems-Murr-Kreis	6 913	415	1 528	1 150	127	254	1 490	641	693
Region Mittlerer Neckar	25 608	2 669	7 184	9 096	2 232	2 742	11 489	3 515	5 883
Stadtkreis Heilbronn	615	0	83	216	22	36	216	19	124
Landkreise									
Heilbronn	7 024	140	1 239	1 208	109	328	1 204	108	524
Hohenlohekreis	4 278	128	844	484	29	108	391	35	143
Schwäbisch Hall	2 031	20	301	675	7	269	468	19	200
Main-Tauber-Kreis	1 019	31	374	766	0	262	612	12	269
Region Franken	14 967	319	2 841	3 349	167	1 003	2 891	193	1 260
Landkreise									
Heidenheim	460	5	83	540	11	103	148	3	53
Ostalbkreis	1 433	14	366	1 140	23	330	668	13	346
Region Ostwürttemberg	1 893	19	449	1 680	34	433	816	16	399
Regierungsbezirk Stuttgart	42 468	3 007	10 474	14 125	2 433	4 178	15 196	3 724	7 542
Stadtkreise									
Baden-Baden	912	109	305	114	5	26	1 052	74	496
Karlsruhe	1 340	147	324	721	115	195	825	157	460
Landkreise									
Karlsruhe	5 392	270	1 041	687	48	137	1 161	244	394
Rastatt	3 081	1 202	740	294	100	60	1 801	1 027	648
Region Mittlerer Oberrhein	10 725	1 728	2 410	1 816	268	418	4 839	1 502	1 998
Stadtkreise									
Heidelberg	617	.	166	604	242	175	274	137	95
Mannheim	419	.	96	443	0	111	96	1	46
Landkreise									
Neckar-Odenwald-Kreis	823	25	179	622	12	132	427	4	151
Rhein-Neckar-Kreis	6 564	919	1 618	1 468	323	305	4 084	1 062	1 846
Region Unterer Neckar	8 423	944	2 059	3 137	577	723	4 881	1 204	2 138
Stadtkreis Pforzheim	447	.	118	149	.	44	312	28	129
Landkreise									
Calw	443	9	177	306	3	119	170	10	142
Enzkreis	1 893	19	461	526	16	124	734	15	284
Freudenstadt	580	.	137	280	8	61	226	11	90
Region Nordschwarzwald	3 363	28	893	1 261	27	348	1 442	64	645
Regierungsbezirk Karlsruhe	22 511	2 700	5 362	6 214	872	1 489	11 162	2 770	4 781
Stadtkreis Freiburg im Breisgau	413	25	88	472	0	85	114	.	50
Landkreise									
Breisgau-Hochschwarzwald	836	92	171	212	51	53	513	200	242
Emmendingen	1 135	318	327	158	66	36	315	158	157
Ortenaukreis	2 220	244	577	1 194	299	283	8 450	4 986	4 545
Region Südlicher Oberrhein	4 604	679	1 163	2 036	416	457	9 392	5 344	4 994
Landkreise									
Rottweil	1 135	68	314	458	5	84	435	0	125
Schwarzwald-Baar-Kreis	269	0	64	406	0	94	259	0	73
Tuttlingen	344	3	70	228	2	48	192	.	59
Region Schwarzwald-Baar-Heuberg	1 748	71	448	1 092	7	226	886	0	257
Landkreise									
Konstanz	2 274	159	480	283	62	81	358	111	204
Lörrach	286	17	86	232	23	55	2 015	584	809
Waldshut	567	51	116	262	52	58	464	37	177
Region Hochrhein-Bodensee	3 127	227	682	777	137	194	2 837	732	1 190
Regierungsbezirk Freiburg	9 479	977	2 293	3 905	560	877	13 115	6 076	6 441
Landkreise									
Reutlingen	3 017	60	1 596	1 148	80	469	863	69	419
Tübingen	813	0	208	345	3	84	337	17	117
Zollernalbkreis	1 148	69	440	562	11	194	467	5	166
Region Neckar-Alb	4 978	129	2 244	2 055	94	747	1 667	91	702
Stadtkreis Ulm	702	.	198	688	.	221	460	46	218
Landkreise									
Alb-Donau-Kreis	1 768	18	407	597	6	210	350	14	195
Biberach	848	17	278	507	10	188	507	5	170
Region Donau-Ilter <sup>1)</sup>	3 318	35	883	1 792	16	619	1 317	65	583
Landkreise									
Bodenseekreis	3 113	872	631	297	50	61	942	57	510
Ravensburg	1 534	46	477	502	20	119	593	53	355
Sigmaringen	379	0	120	233	.	76	247	.	141
Region Bodensee-Oberschwaben	5 026	918	1 228	1 032	70	256	1 782	110	1 006
Regierungsbezirk Tübingen	13 322	1 082	4 355	4 879	180	1 622	4 766	266	2 291
Baden-Württemberg	87 780	7 766	22 484	29 123	4 045	8 166	44 239	12 836	21 055

1) Soweit Land Baden-Württemberg.

Schaubild 7

Entwicklung der Obsternten seit 1960

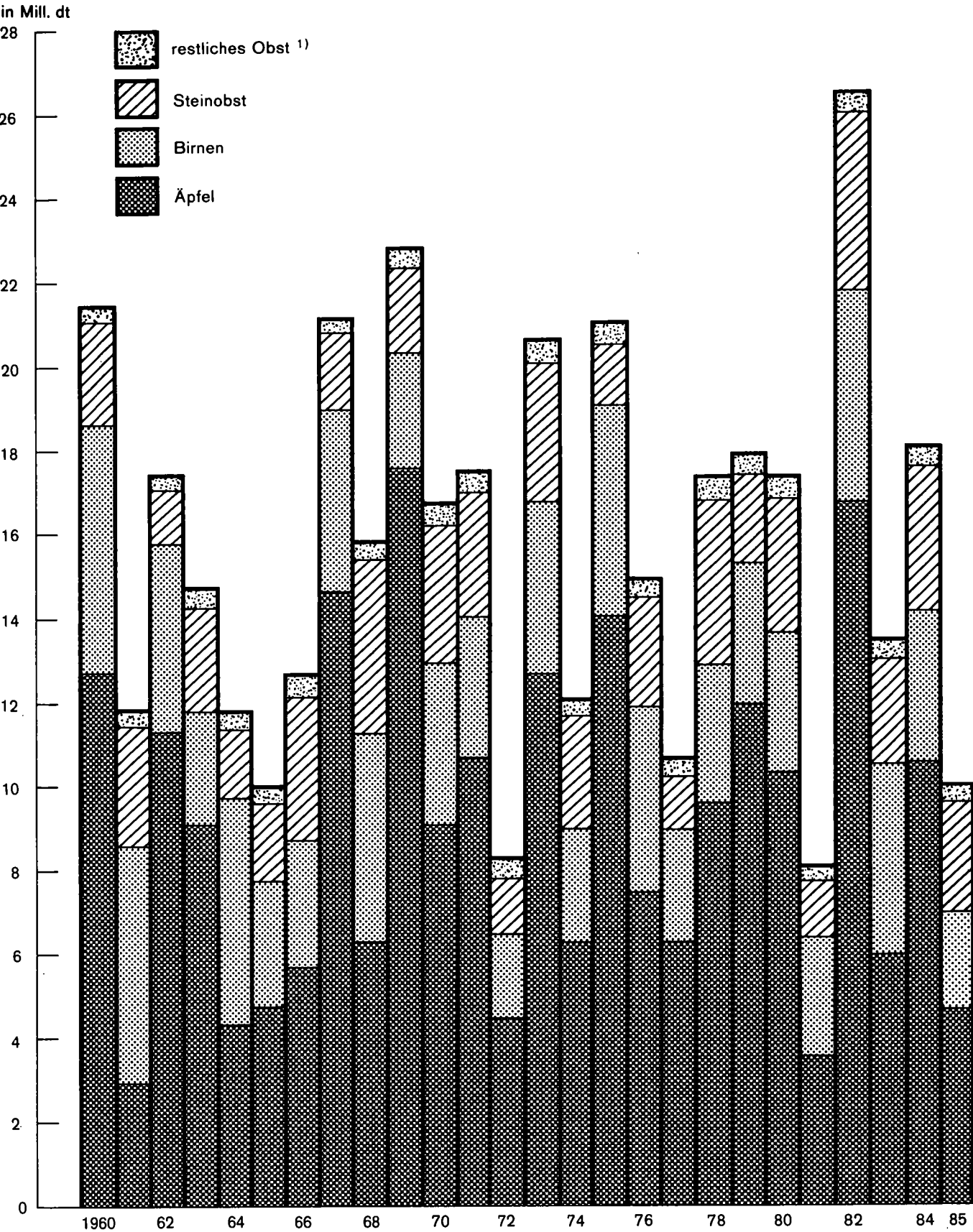

1) Einschließlich Erdbeeren.

18. Entwicklung der Pflanzenbestände in Baumschulen 1972 bis 1985

Art	1972	1978	1984	1985	Durchschnitt		Veränderung D 1979/85 gegen D 1972/78
					1972/78	1979/85	
	1 000 Stück						

Bestände an verkaufsfertigen Obstgehölzen  
a) Obstbäume

Apfelbäume	291	217	252	224	197	258	+ 31,0
darunter Niederstämme	230	177	187	156	162	194	+ 19,8
Birnbäume	115	107	106	93	98	109	+ 11,2
darunter Niederstämme	92	83	76	61	80	81	+ 1,3
Kernobstbäume zusammen	406	324	358	317	295	367	+ 24,4
Pflaumen- und Zwetschgenbäume	52	60	60	56	47	63	+ 34,0
Mirabellen- und Reneklodenbäume	19	19	20	20	17	20	+ 17,7
Süßkirschbäume	71	76	70	75	71	73	+ 2,8
Sauerkirschbäume	43	53	50	51	40	53	+ 32,5
Pfirsichbäume	57	42	45	35	47	39	- 17,0
Aprikosenbäume	8	6	11	9	7	9	+ 28,6
Steinobstbäume zusammen	250	256	256	246	229	257	+ 12,2
Quittenbäume	8	5	6	6	7	6	- 14,3
Walnußbäume	10	17	18	21	16	15	- 6,3
Obstbäume insgesamt	674	602	638	590	546	645	+ 18,1

b) Beerensträucher

Himbeeren	671	310	241	254	442	247	- 44,1
Johannisbeeren	752	879	677	647	813	738	- 9,2
davon							
schwarze, ein- und mehrjährige Pflanzen	267	216	157	148	252	174	- 31,0
rote und weiße, ein- und mehrjährige Pflanzen	373	510	359	336	430	405	- 5,8
Stämme mit Krone (alle Formen)	113	153	161	163	131	159	+ 21,4
Stachelbeeren	310	365	427	449	350	429	+ 22,6
Beerenobstpflanzware insgesamt	1 733	1 554	1 345	1 350	1 605	1 414	- 11,9

Bestände an verkaufsfertigen Ziergehölzen und Forstpflanzen  
a) Ziergehölze für Straßen, Parks und Gärten (ohne Forstpflanzen)

Laubbäume für Straßen, Parks und Gärten, Heister ohne Krone	505	440	502	486	491	523	+ 6,5
Laubbäume mit Krone	156	191	220	236	158	207	+ 31,0
Laubabwerfende Ziersträucher (ohne immergrüne Gehölze, Heckenpflanzen und Rosen)	3 584 <sup>1)</sup>	3 430	2 604	2 487	3 457 <sup>2)</sup>	2 888	- 16,5
Nadelgehölze (ohne Hecken- und Forstpflanzen)							
a) niedrigbleibend und Zwergformen, verpflanzt	1 336	1 663	1 366	1 274	1 596	1 527	- 4,3
b) hochwachsend, verpflanzt	655	965	920	793	857	986	+ 15,1
Heckenpflanzen (ohne Forstpflanzen)							
a) Laubgehölze in halbweitem und weitem Stand	2 640	2 787	4 117	4 774	2 797	4 014	+ 43,5
b) Nadelgehölze	1 151	1 271	1 617	1 436	1 278	1 572	+ 23,0
Rhododendron, 2- und mehrjährige Pflanzen	58	44	32	34	49	39	- 20,4
Freilandazaleen, 2- und mehrjähr. Pflanzen	40	30	24	21	31	27	- 12,9
Bodendecker	.	6 795	6 043	5 831	5 621 <sup>2)</sup>	6 363	+ 13,2
Sonstige immergrüne Gehölze und Moorbeetpflanzen mit 2- und mehrjähr. Trieb	1 417 <sup>1)</sup>	682	425	382	955 <sup>2)</sup>	537	- 43,8
Schling- und Kletterpflanzen	109	238	152	164	141	135	- 4,3

b) Rosengehölze, Veredlungen (jeweils im Vorjahr veredelt)

Rosenstämme	25	16	14	15	19	12	- 36,8
Buschrosen (großblumig)	1 107	885	802	783	977	796	- 18,5
Polyantharosen	1 531	1 256	1 116	1 047	1 390	1 121	- 19,4
Kletter- und Parkrosen	174	181	179	175	186	173	- 7,0
Ziergehölze insgesamt	14 488	20 874	20 133	19 938	17 593	20 920	+ 18,9

c) Forstpflanzen (Sämlinge und verschulte Pflanzen insgesamt)

Nadelholzpflanzen insgesamt	129 780	107 190	64 203	63 366	120 201	74 488	- 38,0
darunter Fichte	103 253	77 251	49 960	47 768	96 477	58 533	- 39,3
Laubholzpflanzen insgesamt	13 504	11 612	13 677	17 167	11 501	13 096	+ 13,9

1) Mit Bodendecker. - 2) Durchschnitt 1975/78.

19. Weinbaubetriebe und Wirtschaftseinheiten mit Rebland nach Größenklassen der Rebfläche insgesamt 1977 bis 1985 <sup>1)</sup>

Rebfläche von ... bis unter ... ha	1977		1978		1979		1981	
	Betriebe	Bestockte Rebfläche	Betriebe	Bestockte Rebfläche	Betriebe	Bestockte Rebfläche	Betriebe	Bestockte Rebfläche
	Anzahl	ha	Anzahl	ha	Anzahl	ha	Anzahl	ha
<b>Baden-Württemberg insgesamt</b>								
unter 0,10	21 819	1 050	19 922	984	19 163	953	17 406	884
0,10 - 0,25	20 961	2 693	19 825	2 596	19 106	2 538	17 713	2 422
0,25 - 0,50	11 146	3 326	10 760	3 256	10 440	3 199	10 220	3 198
0,50 - 1,00	7 128	4 427	7 066	4 399	6 886	4 341	6 721	4 311
1 und mehr	6 132	11 978	6 252	12 613	6 247	12 791	6 499	13 420
Insgesamt	67 186	23 474	63 825	23 848	61 842	23 822	58 559	24 235
<b>Weinbaugebiet Württemberg</b>								
unter 0,10	6 596	306	6 111	292	5 980	288	5 391	266
0,10 - 0,25	8 567	989	8 063	941	7 699	925	6 894	864
0,25 - 0,50	4 691	1 266	4 493	1 220	4 257	1 185	3 985	1 153
0,50 - 1,00	2 989	1 691	2 981	1 675	2 847	1 648	2 741	1 643
1 und mehr	2 521	4 738	2 580	5 019	2 557	5 104	2 707	5 297
Zusammen	25 364	8 990	24 228	9 147	23 340	9 150	21 718	9 223
<b>Weinbaugebiet Baden</b>								
unter 0,10	15 223	744	13 811	692	13 183	665	12 015	618
0,10 - 0,25	12 394	1 704	11 762	1 656	11 407	1 613	10 819	1 558
0,25 - 0,50	6 455	2 060	6 267	2 035	6 183	2 014	6 235	2 045
0,50 - 1,00	4 139	2 736	4 085	2 724	4 039	2 693	3 980	2 668
1 und mehr	3 611	7 240	3 672	7 594	3 690	7 687	3 792	8 123
Zusammen	41 822	14 484	39 597	14 701	38 502	14 672	36 841	15 012
Rebfläche von ... bis unter ... ha	1982		1983		1984		1985	
	Betriebe	Bestockte Rebfläche	Betriebe	Bestockte Rebfläche	Betriebe	Bestockte Rebfläche	Betriebe	Bestockte Rebfläche
	Anzahl	ha	Anzahl	ha	Anzahl	ha	Anzahl	ha
<b>Baden-Württemberg insgesamt</b>								
unter 0,10	16 831	856	15 736	821	15 177	795	14 501	758
0,10 - 0,25	17 310	2 390	17 157	2 415	17 026	2 424	16 583	2 348
0,25 - 0,50	10 089	3 191	10 097	3 226	9 979	3 213	9 849	3 150
0,50 - 1,00	6 616	4 282	6 544	4 273	6 501	4 278	6 410	4 187
1 und mehr	6 580	13 764	6 683	14 204	6 769	14 681	6 824	15 029
Insgesamt	57 426	24 483	56 217	24 939	55 452	25 391	54 167	25 472
<b>Weinbaugebiet Württemberg</b>								
unter 0,10	5 193	261	4 854	254	4 650	247	4 448	236
0,10 - 0,25	6 778	873	6 730	898	6 611	900	6 423	865
0,25 - 0,50	3 934	1 169	3 941	1 204	3 877	1 206	3 787	1 164
0,50 - 1,00	2 692	1 655	2 657	1 664	2 625	1 676	2 563	1 614
1 und mehr	2 734	5 432	2 774	5 588	2 812	5 847	2 843	6 043
Zusammen	21 331	9 390	20 956	9 608	20 575	9 876	20 064	9 922
<b>Weinbaugebiet Baden</b>								
unter 0,10	11 638	595	10 882	567	10 527	548	10 053	522
0,10 - 0,25	10 532	1 517	10 427	1 517	10 415	1 524	10 160	1 483
0,25 - 0,50	6 155	2 022	6 156	2 022	6 102	2 007	6 062	1 986
0,50 - 1,00	3 924	2 627	3 887	2 609	3 876	2 602	3 847	2 573
1 und mehr	3 846	8 332	3 909	8 616	3 957	8 834	3 981	8 986
Zusammen	36 095	15 093	35 261	15 331	34 877	15 515	34 103	15 550

1) Nach der Fortschreibung des Weinbaukatasters.

## 20. Bestockte Rebflächen zur Erzeugung von Keltertrauben nach Weinbaubereichen und wichtigsten Rebsorten 1984 und 1985

Rebsorte	1984	1985	Rebsorte	1984	1985	Rebsorte	1984	1985
	ha			ha			ha	
Baden-Württemberg insgesamt <sup>1)</sup>			Kocher-Jagst-Tauber			Markgräflerland		
Weißgewächse:			Weißgewächse:			Weißgewächse:		
Auxerrois	72	68	Bacchus	1	1	Auxerrois	2	3
Bacchus	36	43	Gutedel, Roter und Weißer	1	1	Burgunder, Weißer	88	91
Burgunder, Weißer	488	499	Kerner	38	40	Freisamer	13	12
Freisamer	44	41	Müller-Thurgau	154	144	Gutedel, Roter und Weißer	1 311	1 317
Gutedel, Roter und Weißer	1 329	1 338	Riesling	34	35	Kerner	4	5
Kerner	954	1 007	Ruländer	4	4	Müller-Thurgau	885	878
Müller-Thurgau	6 751	6 722	Silvaner	131	118	Muskateller, Gelber und Roter	3	4
Muskateller, Gelber und Roter	31	34	Traminer, Roter	1	1	Nobling	142	135
Nobling	149	141	(Gewürztraminer)			Riesling	10	11
Riesling	3 399	3 446	Rotgewächse:			Ruländer	110	108
Ruländer	1 941	1 905	Blauer Frühburgunder	1	1	Scheurebe	4	4
Scheurebe	60	59	Blauer Spätburgunder	6	6	Silvaner	38	35
Silvaner	1 111	1 035	Dornfelder	1	1	Traminer, Roter	55	54
Traminer, Roter	323	331	Helfensteiner	1	1	(Gewürztraminer)		
(Gewürztraminer)			Heroldrebe	1	1	Rotgewächse:		
Rotgewächse:			Lemberger	1	1	Blauer Spätburgunder	371	382
Blauer Frühburgunder	26	26	Portugieser	10	10	Neuzucht Versuchsanbau	2	5
Blauer Spätburgunder	3 537	3 605	Schwarzriesling (Müllerrebe)	26	28	Sonstige	18	14
Dornfelder	87	102	Trollinger	2	2			
Helfensteiner	62	54	Neuzucht Versuchsanbau	4	3			
Heroldrebe	57	51	Sonstige	3	4			
Lemberger	545	554				Kaiserstuhl-Tuniberg		
Portugieser	412	358	Badische Bergstraße/Kraichgau			Weißgewächse:		
Samtrot	47	51	Weißgewächse:			Auxerrois	11	9
Schwarzriesling (Müllerrebe)	1 322	1 396	Auxerrois	43	41	Bacchus	1	1
Trollinger	2 244	2 263	Bacchus	1	1	Burgunder, Weißer	164	176
Mischsatz	62	60	Burgunder, Weißer	134	135	Freisamer	11	11
Neuzucht Versuchsanbau	98	91	Gutedel, Roter und Weißer	1	1	Gutedel, Roter und Weißer	1	1
Sonstige	139	132	Kerner	14	11	Kerner	11	12
			Müller-Thurgau	899	883	Müller-Thurgau	1 927	1 939
			Riesling	420	408	Muskateller, Gelber und Roter	15	17
			Ruländer	258	256	Nobling	1	1
			Scheurebe	5	2	Riesling	33	36
			Silvaner	81	78	Ruländer	912	900
			Traminer, Roter	10	10	Scheurebe	22	23
			(Gewürztraminer)			Silvaner	389	377
			Rotgewächse:			Traminer, Roter	87	88
			Blauer Spätburgunder	111	112	(Gewürztraminer)		
			Heroldrebe	1	1	Rotgewächse:		
			Lemberger	9	9	Blauer Frühburgunder	5	5
			Portugieser	46	44	Blauer Spätburgunder	1 440	1 478
			Samtrot	1	1	Mischsatz	4	4
			Schwarzriesling (Müllerrebe)	60	60	Neuzucht Versuchsanbau	8	3
			Trollinger	4	3	Sonstige	22	22
			Mischsatz	26	24			
			Neuzucht Versuchsanbau	3	2	Breisgau		
			Sonstige	37	33	Weißgewächse:		
						Auxerrois	15	14
			Badisches Frankenland			Burgunder, Weißer	71	74
			Weißgewächse:			Freisamer	15	14
			Auxerrois	1	1	Gutedel, Roter und Weißer	3	4
			Bacchus	16	23	Kerner	29	32
			Burgunder, Weißer	11	10	Müller-Thurgau	832	834
			Gutedel, Roter und Weißer	9	9	Muskateller, Gelber und Roter	3	3
			Kerner	61	67	Nobling	5	5
			Müller-Thurgau	497	490	Riesling	24	24
			Riesling	2	2	Ruländer	324	320
			Ruländer	5	5	Scheurebe	3	3
			Scheurebe	7	7	Silvaner	5	5
			Silvaner	48	47	Traminer, Roter	46	47
			Traminer, Roter	1	1	(Gewürztraminer)		
			(Gewürztraminer)			Rotgewächse:		
			Rotgewächse:			Blauer Frühburgunder	1	1
			Blauer Spätburgunder	0	2	Blauer Spätburgunder	410	418
			Dornfelder	1	1	Portugieser	1	1
			Portugieser	5	5	Schwarzriesling (Müllerrebe)	3	3
			Schwarzriesling (Müllerrebe)	23	27	Mischsatz	5	5
			Neuzucht Versuchsanbau	17	16	Neuzucht Versuchsanbau	2	2
			Sonstige	6	5	Sonstige	10	7
			Bodensee			Ortenau		
			Weißgewächse:			Weißgewächse:		
			Bacchus	11	11	Bacchus	4	4
			Burgunder, Weißer	1	4	Burgunder, Weißer	3	4
			Gutedel, Roter und Weißer	0	5	Freisamer	3	3
			Kerner	3	3	Kerner	11	12
			Müller-Thurgau	196	200	Müller-Thurgau	524	539
			Ruländer	16	17	Muskateller, Gelber und Roter	1	1
			Traminer, Roter	3	4	Riesling	648	639
			(Gewürztraminer)			Ruländer	208	203
			Rotgewächse:			Scheurebe	11	11
			Blauer Spätburgunder	157	163	Silvaner	7	7
			Neuzucht Versuchsanbau	4	4	Traminer, Roter	96	96
			Sonstige	3	5	(Gewürztraminer)		
						Rotgewächse:		
						Blauer Frühburgunder	2	2
						Blauer Spätburgunder	742	755
						Mischsatz	2	2
						Neuzucht Versuchsanbau	1	1
						Sonstige	21	16

1) Einschließlich Weinbaubereich "Württembergischer Bodensee" und "Oberer Neckar" sowie sonstiger Lagen, die keiner Großlage zugeordnet sind.

Schaubild 8

Regionale Schwerpunkte des Weinbaus 1985

Anteil des Reblandes an der LF in %

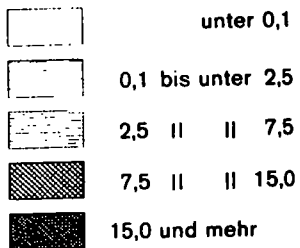

Landeswert: 1,7

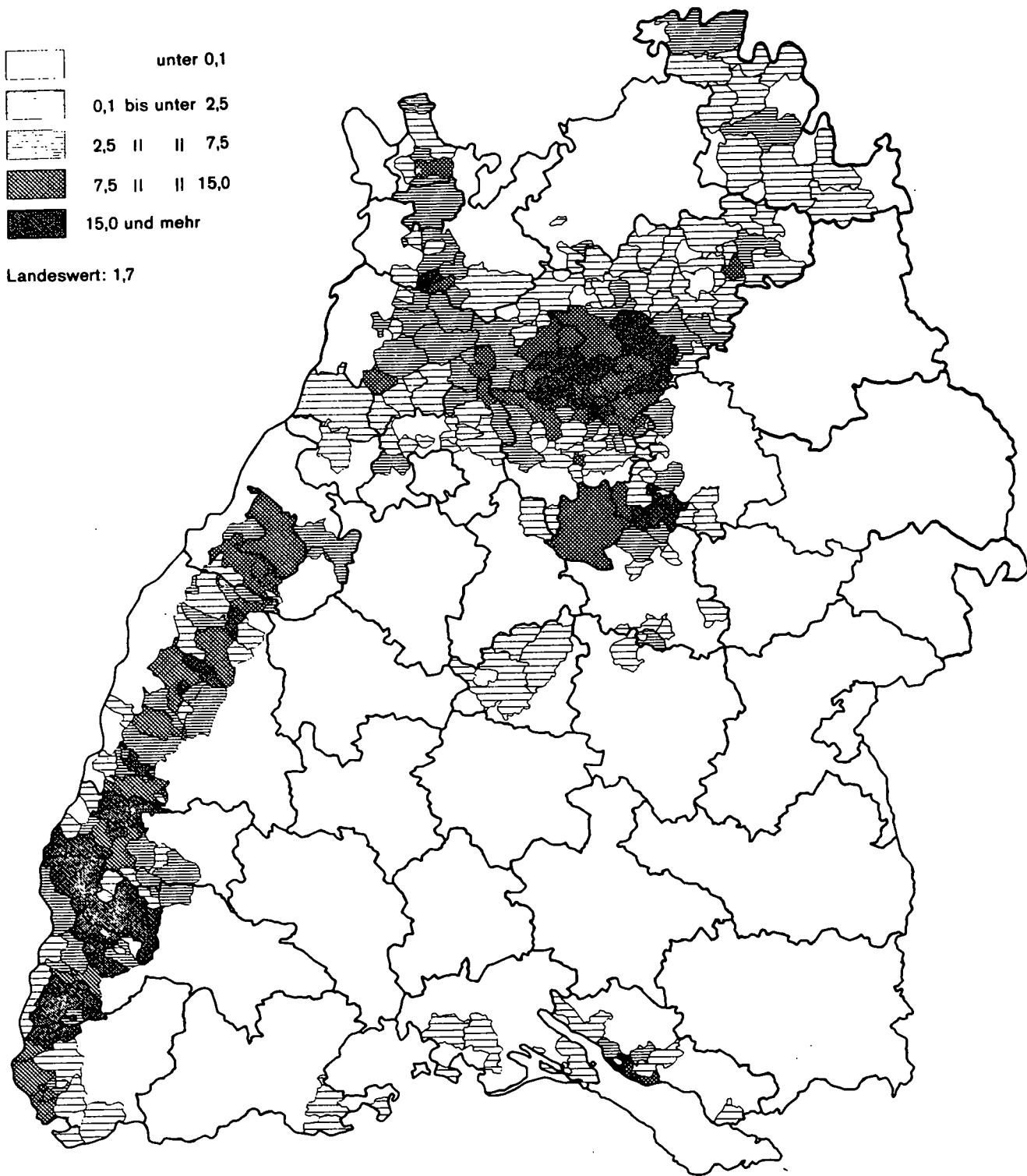



## 21. Bestockte Rebflächen nach Art der Erzeugung und der Lage sowie nach Weinbaubereichen 1981 bis 1985

Jahr	Bestockte Rebfläche insgesamt	Davon			Bestockte Rebflächen zur Keltertraubenerzeugung in		
		zur Erzeugung von Keltertrauben	Rebschulen	Unterlagen- schnittgärten	Ebene	Hanglage	Steillage
Baden-Württemberg insgesamt <sup>1)</sup>							
1981	24 236	24 155	51	30	6 598	13 665	3 892
1982	24 481	24 403	49	29	6 738	13 712	3 953
1983	24 939	24 866	44	29	6 953	13 865	4 048
1984	25 391	25 326	38	27	7 109	14 092	4 125
1985	25 472	25 412	34	26	7 165	14 144	4 103
Remstal - Stuttgart							
1981	1 572	1 566	3	3	178	1 024	364
1982	1 651	1 645	3	3	185	1 083	377
1983	1 580	1 575	2	3	184	1 004	387
1984	1 618	1 614	2	2	189	1 022	403
1985	1 643	1 639	2	2	190	1 036	413
Württembergisch Unterland							
1981	7 208	7 184	15	9	1 400	4 348	1 436
1982	7 296	7 273	14	9	1 438	4 352	1 483
1983	7 578	7 560	9	9	1 499	4 544	1 517
1984	7 808	7 792	8	8	1 532	4 703	1 557
1985	7 831	7 815	8	8	1 542	4 739	1 534
Kocher - Jagst- Tauber							
1981	426	426	-	-	17	288	121
1982	423	423	-	-	18	286	119
1983	423	423	-	-	16	280	127
1984	420	420	0	-	16	277	127
1985	403	402	0	-	16	262	124
Badische Bergstraße/Kraichgau							
1981	2 174	2 169	4	1	388	1 555	226
1982	2 156	2 152	3	1	384	1 547	221
1983	2 145	2 141	3	1	385	1 537	219
1984	2 168	2 164	3	1	388	1 555	221
1985	2 119	2 115	3	1	389	1 520	206
Badisches Frankenland							
1981	658	658	-	-	24	485	149
1982	673	673	-	-	25	496	152
1983	696	696	-	-	26	504	166
1984	711	711	0	-	25	511	175
1985	718	718	0	-	25	513	180
Bodensee							
1981	359	359	-	-	55	249	55
1982	368	368	-	-	57	257	54
1983	377	377	-	-	57	265	55
1984	395	395	-	0	69	274	52
1985	416	416	-	0	65	291	60
Markgräflerland							
1981	2 928	2 921	4	3	462	2 199	260
1982	2 945	2 938	4	3	484	2 199	255
1983	3 079	3 072	4	3	498	2 316	258
1984	3 062	3 056	3	3	507	2 290	259
1985	3 064	3 058	3	3	511	2 290	257
Kaiserstuhl - Tuniberg							
1981	4 974	4 952	16	6	3 263	1 526	163
1982	5 008	4 986	16	6	3 316	1 508	162
1983	5 035	5 012	17	6	3 401	1 452	159
1984	5 082	5 064	13	5	3 454	1 449	161
1985	5 119	5 103	11	5	3 493	1 458	152
Breisgau							
1981	1 694	1 689	3	2	700	836	153
1982	1 720	1 715	3	2	721	841	153
1983	1 747	1 742	3	2	751	841	150
1984	1 811	1 807	2	2	785	871	151
1985	1 820	1 816	2	2	791	874	151
Ortenau							
1981	2 222	2 211	6	5	111	1 137	963
1982	2 220	2 210	6	5	110	1 126	974
1983	2 259	2 248	6	5	136	1 104	1 008
1984	2 294	2 284	5	5	143	1 122	1 019
1985	2 305	2 295	5	5	142	1 140	1 013

1) Einschließlich Weinbaubereich "Württembergischer Bodensee" und "Oberer Neckar" sowie sonstiger Lagen, die keiner Großlage zugeordnet sind.

59

23. Weinmosternte nach Weinbaubereichen, Qualitätsstufen und Rebsorten 1985

Weinbaubereich Anbaugebiet Land	Rebfläche im Ertrag	Mostertrag				Mostertrag nach Qualitätsstufen aufgrund der Ausgangsmostgewichte					
		je ha	insgesamt	durchschnittl.		Landwein <sup>1)</sup>		Qualitätswein		Prädikatswein	
				Most- gewicht	Säure- gehalt	Most- menge	Most- gewicht	Most- menge	Most- gewicht	Most- menge	Most- gewicht
	ha		hl	Grad	Promille	hl	Grad	hl	Grad	hl	Grad

Weißmost

Remstal-Stuttgart	814	44,8	36 453	83	8,5	-	-	3 515	70	32 938	84
Württembergisch Unterland	3 539	42,4	150 055	78	9,8	-	-	41 790	70	108 265	81
Kocher-Jagst-Tauber	344	7,9	2 703	74	10,1	186	55	1 056	69	1 461	82
Württemberg <sup>2)</sup>	4 707	40,3	189 492	79	9,5	186	55	46 386	70	142 920	82
Badische Bergstraße/Kraichgau	1 808	33,3	60 213	80	8,5	3	65	13 853	74	46 357	82
Badisches Frankenland	640	3,9	2 509	81	7,3	-	--	235	73	2 274	82
Bodensee	210	30,2	6 333	80	8,2	-	-	2 901	74	3 432	85
Markgräflerland	2 525	51,0	128 758	76	6,7	1 548	61	76 199	72	51 011	83
Kaiserstuhl-Tuniberg	3 513	57,5	202 087	84	7,4	-	-	33 993	75	168 094	86
Breisgau	1 337	43,8	58 621	83	7,5	151	66	10 045	75	48 425	85
Ortenau	1 477	57,5	84 902	79	8,9	66	63	33 791	74	51 045	83
Baden	11 510	47,2	543 423	81	7,6	1 768	61	171 017	73	370 638	84
Baden-Württemberg	16 217	45,2	732 915	80	8,2	1 954	60	217 403	72	513 558	84
dagegen 1984	16 231	71,5	1 160 768	68	11,5	206 902	58	856 490	69	97 376	83

Rotmost<sup>3)</sup>

Remstal-Stuttgart	779	35,0	27 249	76	7,5	-	-	12 413	70	14 836	81
Württembergisch Unterland	4 025	21,3	85 670	79	9,3	-	-	23 534	70	62 136	82
Kocher-Jagst-Tauber	52	6,8	351	76	10,3	18	50	121	69	212	83
Württemberg <sup>2)</sup>	4 868	23,3	113 521	78	8,9	18	50	36 068	70	77 435	82
Badische Bergstraße/Kraichgau	261	28,9	7 540	81	8,7	36	62	3 901	77	3 603	86
Badisches Frankenland	43	2,5	108	81	8,6	-	-	31	74	77	84
Bodensee	152	50,3	7 647	84	10,3	-	-	5 102	81	2 545	89
Markgräflerland	356	33,4	11 881	89	8,6	-	-	2 907	81	8 974	91
Kaiserstuhl-Tuniberg	1 419	51,2	72 708	88	9,7	-	-	18 531	81	54 177	90
Breisgau	403	43,5	17 535	82	9,1	12	62	12 285	79	5 238	89
Ortenau	707	36,2	25 610	84	9,6	137	66	12 628	80	12 845	89
Baden	3 341	42,8	143 029	86	9,5	185	65	55 385	80	87 459	90
Baden-Württemberg	8 209	31,3	256 550	83	9,2	203	63	91 453	76	164 894	86
dagegen 1984	8 033	76,0	610 292	68	13,0	45 083	58	534 160	68	31 049	84

1) Einschließlich Tafelwein. - 2) Einschließlich der Weinbaubereiche "Württembergischer Bodensee" und "Oberer Neckar" sowie sonstiger Lagen, die keiner Großlage zugeordnet sind. - 3) Einschließlich Weinmost aus gemischten Beständen.

## Noch: 23. Weinmosternte nach Weinbaubereichen, Qualitätsstufen und Rebsorten 1985

Weinbaubereich Anbaugebiet Land	Rebfläche im Ertrag	Mostertrag				Mostertrag nach Qualitätsstufen aufgrund der Ausgangsmostgewichte					
		je ha	insgesamt	durchschnittl.		Landwein <sup>1)</sup>		Qualitätswein		Prädikatswein	
				Most-	Säure-	Most-	Most-	Most-	Most-	Most-	Most-
				gewicht	gehalt						
		ha	hl	Grad	Promille	hl	Grad	hl	Grad	hl	Grad
Weinmost insgesamt											
Remstal-Stuttgart	1984	1 569	66,9	136 367	67	12,9	4 508	54	119 959	67	11 900
	1985	1 593	40,0	63 702	80	8,1	-	-	15 928	70	47 774
Württembergisch Unterland	1984	7 444	84,2	626 522	63	13,8	96 209	54	518 906	64	11 407
	1985	7 564	31,2	235 725	78	9,6	-	-	65 324	70	170 401
Kocher-Jagst-Tauber	1984	417	72,2	30 104	62	12,3	6 968	55	22 376	64	760
	1985	396	7,7	3 054	74	10,1	204	54	1 177	69	1 673
Württemberg <sup>2)</sup>	1984	9 449	84,0	793 920	63	13,6	107 689	54	661 723	64	24 508
	1985	9 575	31,6	303 013	79	9,3	204	54	82 454	70	220 355
Badische Bergstraße/ Kraichgau	1984	2 091	66,7	139 517	67	11,9	49 751	61	85 632	70	4 134
	1985	2 069	32,7	67 753	80	8,5	39	62	17 754	75	49 960
Badisches Frankenland	1984	689	59,1	40 730	65	10,9	7 393	60	33 134	66	203
	1985	683	3,8	2 617	81	7,4	-	-	266	73	2 351
Bodensee	1984	364	75,0	27 295	67	12,3	6 847	59	20 377	69	71
	1985	362	38,6	13 980	82	9,4	-	-	8 003	79	5 977
Markgräflerland	1984	2 868	66,0	189 162	72	9,9	16 535	61	144 885	71	27 742
	1985	2 881	48,8	140 639	77	6,9	1 548	61	79 106	72	59 985
Kaiserstuhl-Tuniberg	1984	4 925	74,4	366 306	76	10,4	21 010	63	291 320	74	53 976
	1985	4 932	55,7	274 795	85	8,1	-	-	52 524	77	222 271
Breisgau	1984	1 696	63,2	107 186	73	10,3	16 065	63	79 154	73	11 967
	1985	1 740	43,8	76 156	83	7,9	163	66	22 330	78	53 663
Ortenau	1984	2 182	49,0	106 944	69	12,2	26 695	61	74 425	70	5 824
	1985	2 184	50,6	110 512	81	9,0	203	65	46 419	76	63 890
Baden	1984	14 815	66,0	977 140	72	10,8	144 296	61	728 927	72	103 917
	1985	14 851	46,2	686 452	82	8,0	1 953	62	226 402	75	458 097
Baden-Württemberg	1984	24 264	73,0	1 771 060	68	12,0	251 985	58	1 390 650	68	128 425
										2	84

1) Einschließlich Tafelwein. - 2) Einschließlich der Weinbaubereiche "Württembergischer Bodensee" und "Oberer Neckar" sowie sonstiger Lagen, die keiner Großlage zugeordnet sind.

## Noch: 23. Weinmosternte nach Weinbaubereichen, Qualitätsstufen und Rebsorten 1985

Weinbaubereich Anbaugebiet Land	Rebfläche im Ertrag	Mostertrag				Mostertrag nach Qualitätsstilen aufgrund der Ausgangsmostgewichte		
		je ha	insgesamt	durchschnittl.		Landwein <sup>1)</sup>	Qualitäts- wein	Qualitäts- wein mit Prädikat
				Mostgewicht	Säuregehalt			
ha	hl	Grad	Promille	hl				

## Müller-Thurgau

Remstal-Stuttgart	205	10,6	2 179	81	6,5	-	175	2 004
Württembergisch Unterland	589	6,2	3 681	78	7,8	-	786	2 895
Kocher-Jagst-Tauber	144	3,5	501	73	9,1	30	245	226
Württemberg <sup>2)</sup>	944	6,9	6 495	78	7,4	30	1 231	5 234
Badische Bergstraße/Kraichgau	868	24,6	21 373	78	7,2	-	5 812	15 561
Badisches Frankenland	480	2,9	1 392	79	7,0	-	184	1 208
Bodensee	176	26,1	4 598	79	7,6	-	2 061	2 537
Markgräflerland	841	27,1	22 812	79	6,8	89	6 366	16 357
Kaiserstuhl-Tuniberg	1 896	53,8	101 940	80	6,8	-	21 493	80 447
Breisgau	813	45,5	37 021	80	7,2	91	6 691	30 239
Ortenau	507	42,1	21 324	78	7,6	33	8 576	12 715
Baden	5 581	37,7	210 460	79	7,0	213	51 183	159 064
Baden-Württemberg	6 525	33,2	216 955	79	7,1	243	52 414	164 298
dagegen 1984	6 533	79,0	516 074	68	10,0	102 205	389 963	23 906

## Riesling

Remstal-Stuttgart	303	82,3	24 930	80	9,2	-	3 152	21 778
Württembergisch Unterland	1 931	66,0	127 382	76	10,1	-	38 977	88 405
Kocher-Jagst-Tauber	33	38,7	1 276	77	10,4	63	352	861
Württemberg	2 267	67,7	153 588	77	9,8	63	42 481	111 044
Badische Bergstraße/Kraichgau	398	56,3	22 416	79	10,2	-	4 983	17 433
Badisches Frankenland	2	38,0	76	87	8,7	-	4	72
Bodensee	1	62,0	62	89	8,2	-	11	51
Markgräflerland	10	63,9	639	83	8,0	-	60	579
Kaiserstuhl-Tuniberg	33	80,2	2 645	83	8,3	-	23	2 622
Breisgau	23	42,5	978	81	8,7	-	135	843
Ortenau	628	81,0	50 863	79	9,6	-	21 187	29 676
Baden	1 095	70,9	77 679	79	9,7	-	26 403	51 276
Baden-Württemberg	3 362	68,8	231 267	78	9,9	63	68 884	162 320
dagegen 1984	3 312	69,5	230 149	60	15,1	69 406	158 923	1 820

1) Einschließlich Tafelwein. - 2) Einschließlich der Weinbaubereiche "Württembergischer Bodensee" und "Oberer Neckar" sowie sonstiger Lagen, die keiner Großlage zugeordnet sind.

## Noch: 23. Weinmosternte nach Weinbaubereichen, Qualitätsstufen und Rebsorten 1985

Weinbaubereich Anbaugebiet Land	Rebfläche im Ertrag	Mostertrag				Mostertrag nach Qualitätsstufen aufgrund der Ausgangsmostgewichte		
		je ha	insgesamt	durchschnittl.		Landwein <sup>1)</sup>	Qualitäts- wein	Qualitäts- wein mit Prädikat
				Mostgewicht	Säuregehalt			
ha	hl	Grad	Promille	hl				
Silvaner								
Remstal-Stuttgart	137	19,3	2 645	84	7,8	-	89	2 556
Württembergisch Unterland	248	8,6	2 126	78	9,2	-	428	1 698
Kocher-Jagst-Tauber	119	2,3	272	75	10,0	27	103	142
Württemberg <sup>2)</sup>	505	10,0	5 059	81	8,5	27	620	4 412
Badische Bergstraße/Kraichgau	76	56,5	4 295	82	7,4	3	390	3 902
Badisches Frankenland	43	0,5	22	73	7,7	-	17	5
Bodensee	-	-	-	-	-	-	-	-
Markgräflerland	35	51,5	1 802	86	7,2	-	64	1 738
Kaiserstuhl-Tuniberg	372	87,0	32 361	84	7,5	-	5 082	27 279
Breisgau	4	41,5	166	76	9,6	-	153	13
Ortenau	7	30,7	215	83	8,2	-	15	200
Baden	537	72,4	38 861	84	7,5	3	5 721	33 137
Baden-Württemberg	1 042	42,1	43 920	84	7,7	30	6 341	37 549
dagegen 1984	1 107	77,5	85 792	66	12,3	13 572	68 945	3 275
Gutedel								
Remstal-Stuttgart	-	-	-	-	-	-	-	-
Württembergisch Unterland	-	-	-	-	-	-	-	-
Kocher-Jagst-Tauber	-	-	-	-	-	-	-	-
Württemberg	-	-	-	-	-	-	-	-
Badische Bergstraße/Kraichgau	1	32,0	32	82	5,5	-	-	32
Badisches Frankenland	9	3,2	29	73	7,0	-	29	-
Bodensee	-	-	-	-	-	-	-	-
Markgräflerland	1 206	74,7	90 032	73	6,6	1 459	68 684	19 889
Kaiserstuhl-Tuniberg	1	69,0	69	73	5,4	-	59	10
Breisgau	4	57,0	228	76	7,2	-	44	184
Ortenau	-	-	-	-	-	-	-	-
Baden	1 221	74,0	90 390	73	6,6	1 459	68 816	20 115
Baden-Württemberg	1 221	74,0	90 390	73	6,6	1 459	68 816	20 115
dagegen 1984	1 237	65,8	81 380	70	9,6	6 206	62 768	12 406

1) Einschließlich Tafelwein. - 2) Einschließlich der Weinbaubereiche "Württembergischer Bodensee" und "Oberer Neckar" sowie sonstiger Lagen, die keiner Großlage zugeordnet sind.

## Noch: 23. Weinmosternte nach Weinbaubereichen, Qualitätsstufen und Rebsorten 1985

Weinbaubereich Anbaugebiet Land	Rebfläche im Ertrag	Mostertrag				Mostertrag nach Qualitätsstufen aufgrund der Ausgangsmostgewichte		
		je ha	insgesamt	durchschnittl.		Landwein <sup>1)</sup>	Qualitäts- wein	Qualitäts- wein mit Prädikat
				Most- gewicht	Säure- gehalt			

## Blauer Trollinger

Remstal-Stuttgart	639	35,6	22 725	74	7,4	-	12 108	10 617
Württembergisch Unterland	1 541	16,0	24 623	74	9,0	-	12 636	11 987
Kocher-Jagst-Tauber	2	5,0	10	90	9,0	-	-	10
Württemberg	2 182	21,7	47 358	74	8,2	-	24 744	22 614
Badische Bergstraße/Kraichgau	-	-	-	-	-	-	-	-
Badisches Frankenland	-	-	-	-	-	-	-	-
Bodensee	-	-	-	-	-	-	-	-
Markgräflerland	-	-	-	-	-	-	-	-
Kaiserstuhl-Tuniberg	-	-	-	-	-	-	-	-
Breisgau	-	-	-	-	-	-	-	-
Ortenau	-	-	-	-	-	-	-	-
Baden	-	-	-	-	-	-	-	-
Baden-Württemberg	2 182	21,7	47 358	74	8,2	-	24 744	22 614
dagegen 1984	2 167	101,3	219 416	63	13,3	14 576	203 012	1 828

## Blauer Spätburgunder

Remstal-Stuttgart	32	50,8	1 626	86	7,9	-	16	1 610
Württembergisch Unterland	241	16,8	4 043	82	9,6	-	333	3 710
Kocher-Jagst-Tauber	6	3,7	22	81	11,8	-	1	21
Württemberg <sup>2)</sup>	282	20,8	5 872	83	9,1	-	350	5 522
Badische Bergstraße/Kraichgau	105	42,4	4 450	83	8,8	-	2 179	2 271
Badisches Frankenland	-	-	-	-	-	-	-	-
Bodensee	148	50,4	7 466	84	10,3	-	4 983	2 483
Markgräflerland	353	33,4	11 776	89	8,6	-	2 899	8 877
Kaiserstuhl-Tuniberg	1 398	51,3	71 752	88	9,7	-	18 199	53 553
Breisgau	389	43,7	17 013	82	9,1	12	12 107	4 894
Ortenau	697	36,3	25 278	84	9,6	117	12 448	12 713
Baden	3 090	44,6	137 735	86	9,5	129	52 815	84 791
Baden-Württemberg	3 372	42,6	143 607	86	9,5	129	53 165	90 313
dagegen 1984	3 271	59,3	193 869	77	12,4	9 063	160 488	24 318

1) Einschließlich Tafelwein. - 2) Einschließlich der Weinbaubereiche "Württembergischer Bodensee" und "Oberer Neckar" sowie sonstiger Lagen, die keiner Großlage zugeordnet sind.

Schaubild 9  
Weinmsternte nach der Mostqualität seit 1960

in Mill. hl

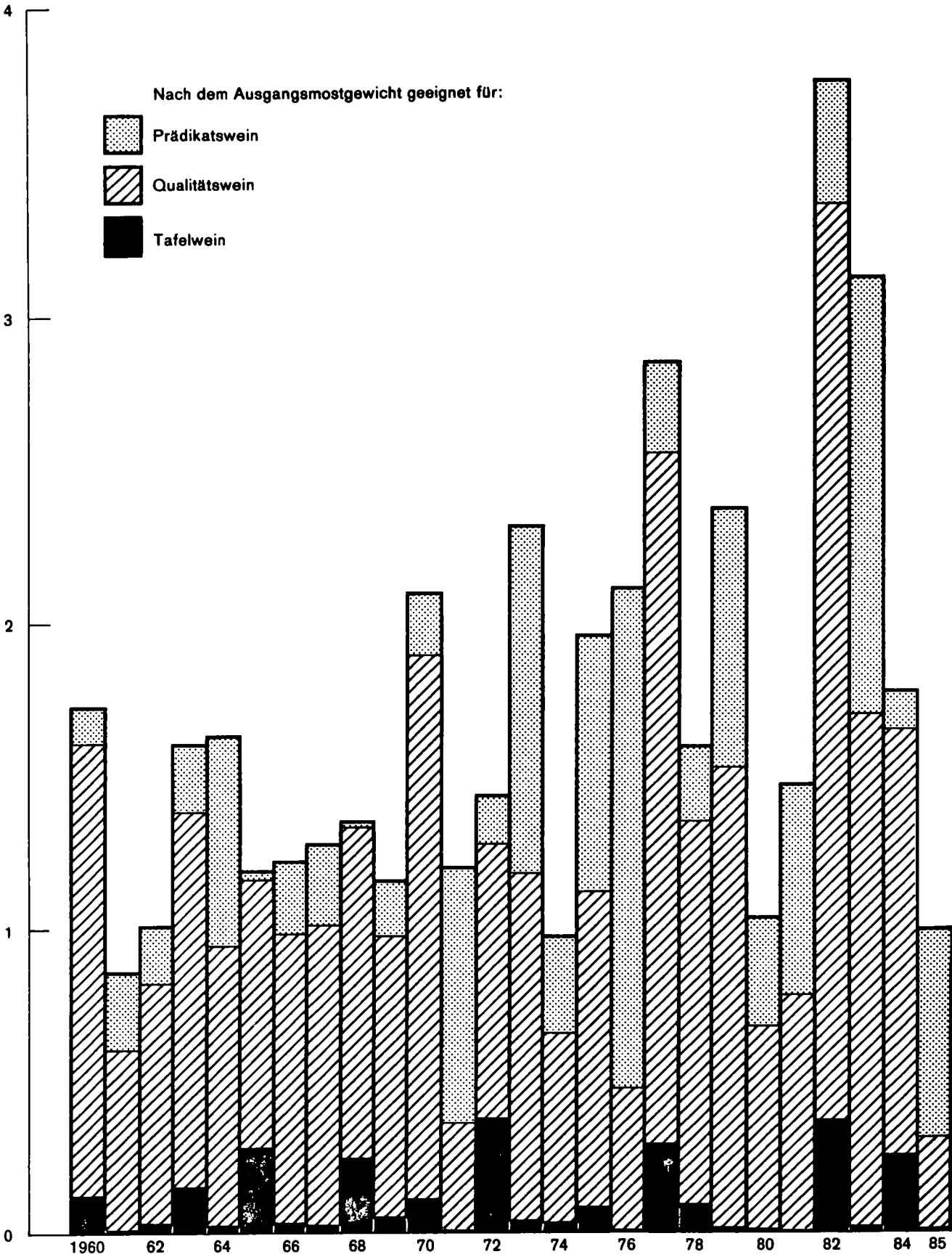



## 24. Entwicklung der Weinerzeugung nach Betriebsarten 1979 bis 1985

Bezeichnung	Betriebsart	1979	1980	1981	1982	1983	1984	1985
		hl						
Baden-Württemberg								
Weißwein	Weinbau	118 056	62 450	86 578	208 422	170 845	110 161	75 871
	Genossenschaft	1 389 293	483 020	861 213	2 093 490	1 738 068	986 683	642 468
	Großhandel	149 899	62 714	104 058	221 931	187 618	87 203	57 234
	Sonstige	17 342	6 779	8 825	21 038	19 495	8 342	6 472
	Zusammen	1 674 590	614 963	1 060 674	2 544 881	2 116 026	1 192 389	782 045
Rotwein einschl. Weißherbst und Schillerwein	Weinbau	59 970	39 046	44 945	132 395	107 827	76 494	33 041
	Genossenschaft	665 708	345 354	400 593	1 247 663	943 034	573 329	240 082
	Großhandel	73 416	42 183	43 170	135 032	112 801	56 736	20 306
	Sonstige	10 555	6 023	5 192	17 510	14 941	7 970	2 350
	Zusammen	809 649	432 606	493 900	1 532 600	1 178 603	714 529	295 779
Rot- und Weißwein insgesamt	Weinbau	178 026	101 496	131 523	340 817	278 672	186 655	108 912
	Genossenschaft	2 055 001	828 374	1 261 806	3 341 153	2 681 102	1 560 012	882 550
	Großhandel	223 315	104 897	147 228	356 963	300 419	143 939	77 540
	Sonstige	27 897	12 802	14 017	38 548	34 436	16 312	8 822
	Zusammen	2 484 239	1 047 569	1 554 574	4 077 481	3 294 629	1 906 918	1 077 824
Weinbaugebiet Baden								
Weißwein	Weinbau	78 860	36 334	59 674	134 843	107 656	68 032	49 279
	Genossenschaft	956 599	288 487	655 114	1 358 685	1 196 802	644 304	473 010
	Großhandel	90 433	29 916	71 481	134 053	115 722	55 830	41 162
	Sonstige	3 549	1 556	2 508	5 554	4 575	3 921	3 566
	Zusammen	1 129 441	356 293	788 777	1 633 135	1 424 755	772 087	567 017
Rotwein einschl. Weißherbst und Schillerwein	Weinbau	17 342	10 152	14 664	33 028	25 192	18 812	14 906
	Genossenschaft	238 563	95 816	194 222	407 943	307 291	170 537	141 146
	Großhandel	21 893	8 713	16 431	34 211	28 942	15 684	13 898
	Sonstige	959	598	1 507	2 432	2 000	1 375	777
	Zusammen	278 757	115 279	226 824	477 614	363 425	206 408	170 727
Rot- und Weißwein insgesamt	Weinbau	96 202	46 486	74 338	167 871	132 848	86 844	64 185
	Genossenschaft	1 195 162	384 303	849 336	1 766 628	1 504 093	814 841	614 156
	Großhandel	112 326	38 629	87 912	168 264	144 664	71 514	55 060
	Sonstige	4 508	2 154	4 015	7 986	6 575	5 296	4 343
	Zusammen	1 408 198	471 572	1 015 601	2 110 749	1 788 180	978 495	737 744
Weinbaugebiet Württemberg								
Weißwein	Weinbau	39 196	26 116	26 904	73 579	63 189	42 129	26 592
	Genossenschaft	432 694	194 533	206 099	734 805	541 266	342 379	169 458
	Großhandel	59 466	32 798	32 577	87 878	71 896	31 373	16 072
	Sonstige	13 793	5 223	6 317	15 484	14 920	4 421	2 906
	Zusammen	545 149	258 670	271 897	911 746	691 271	420 302	215 028
Rotwein einschl. Weißherbst und Schillerwein	Weinbau	42 628	28 894	30 281	99 367	82 635	57 682	18 135
	Genossenschaft	427 145	249 538	206 371	839 720	635 743	402 792	98 936
	Großhandel	51 523	33 470	26 739	100 821	83 859	41 052	6 408
	Sonstige	9 596	5 425	3 685	15 078	12 941	6 595	1 573
	Zusammen	530 892	317 327	267 076	1 054 986	815 178	508 121	125 052
Rot- und Weißwein insgesamt	Weinbau	81 824	55 010	57 185	172 946	145 824	99 811	44 727
	Genossenschaft	859 839	444 071	412 470	1 574 525	1 177 009	745 171	268 394
	Großhandel	110 989	66 268	59 316	188 699	155 755	72 425	22 480
	Sonstige	23 389	10 648	10 002	30 562	27 861	11 016	4 479
	Zusammen	1 076 041	575 997	538 973	1 966 732	1 506 449	928 423	340 080

## 25. Weinbestände 1979 bis 1985

Bezeichnung	Betriebsart	Bestände am 31. August						
		1979	1980	1981	1982	1983	1984	1985
		hl						
Weißwein								
Insgesamt	Weinbau	105 366	99 891	64 457	68 795	152 123	210 453	198 248
	Genossenschaften	1 555 160	1 702 403	850 945	684 483	1 739 832	2 416 039	2 152 487
	Großhandel	246 815	255 715	236 563	207 220	290 179	319 169	303 786
	Sonstige	37 837	41 047	39 986	39 373	47 435	64 236	49 883
	Zusammen	1 945 178	2 099 056	1 191 951	999 871	2 229 569	3 009 897	2 704 404
darunter deutscher Herkunft und aus anderen EG-Ländern	Weinbau	105 330	99 890	63 931	67 938	152 105	208 469	197 876
	Genossenschaften	1 555 160	1 702 403	850 945	684 483	1 739 832	2 416 039	2 152 487
	Großhandel	232 126	237 543	213 460	191 723	271 021	303 306	286 473
	Sonstige	34 979	38 256	37 744	36 302	45 306	62 791	47 802
	Zusammen	1 927 595	2 078 092	1 166 080	980 446	2 208 264	2 990 605	2 684 638
darunter Qualitätswein einschl. Prädikats- wein	Weinbau	96 851	94 098	60 477	63 696	140 173	199 771	183 422
	Genossenschaften	1 512 685	1 658 727	846 475	682 909	1 659 669	2 365 749	2 061 478
	Großhandel	200 135	209 278	175 649	160 158	231 249	253 630	240 534
	Sonstige	28 977	33 324	32 522	32 531	35 463	45 081	39 922
	Zusammen	1 838 648	1 995 427	1 115 123	939 294	2 066 554	2 864 231	2 525 356
Rotwein <sup>1)</sup>								
Insgesamt	Weinbau	44 206	35 303	27 386	30 098	87 325	134 802	129 238
	Genossenschaften	422 177	397 259	261 984	248 648	975 260	1 324 012	1 133 498
	Großhandel	156 048	152 097	168 366	160 619	206 341	220 333	212 881
	Sonstige	29 435	30 654	32 240	29 515	38 266	41 404	39 369
	Zusammen	651 866	615 313	489 976	468 880	1 307 192	1 720 551	1 514 986
darunter deutscher Herkunft und aus anderen EG-Ländern	Weinbau	44 202	35 270	26 843	29 752	87 221	133 765	129 073
	Genossenschaften	421 922	396 861	261 247	247 880	974 555	1 324 012	1 133 498
	Großhandel	142 114	137 481	142 195	141 122	185 903	204 420	196 857
	Sonstige	25 390	27 271	26 412	25 714	35 121	39 253	36 959
	Zusammen	633 628	596 883	456 697	444 468	1 282 800	1 701 450	1 496 387
darunter Qualitätswein einschl. Prädikats- wein	Weinbau	39 018	31 659	23 727	24 691	75 736	122 932	118 383
	Genossenschaften	411 240	395 473	260 129	246 250	914 072	1 287 175	1 110 784
	Großhandel	115 022	109 899	106 155	103 692	153 024	166 698	162 512
	Sonstige	20 776	22 106	20 129	18 926	26 029	30 326	30 292
	Zusammen	586 056	559 137	410 140	393 559	1 168 861	1 607 131	1 421 971
Weiß- und Rotwein zusammen								
Insgesamt	Weinbau	149 572	135 194	91 843	98 893	239 448	345 255	327 486
	Genossenschaften	1 977 337	2 099 662	1 112 929	933 131	2 715 092	3 740 051	3 285 985
	Großhandel	402 863	407 812	404 929	367 839	496 520	539 502	516 667
	Sonstige	67 272	71 701	72 226	68 888	85 701	105 640	89 252
	Zusammen	2 597 044	2 714 369	1 681 927	1 468 751	3 536 761	4 730 448	4 219 390
darunter deutscher Herkunft und aus anderen EG-Ländern	Weinbau	149 532	135 160	90 774	97 690	239 326	342 234	326 949
	Genossenschaften	1 977 082	2 099 264	1 112 192	932 363	2 714 387	3 740 051	3 285 985
	Großhandel	374 240	375 024	355 655	332 845	456 924	507 726	483 330
	Sonstige	60 369	65 527	64 156	62 016	80 427	102 044	84 761
	Zusammen	2 561 223	2 674 975	1 622 777	1 424 914	3 491 064	4 692 055	4 181 025
darunter Qualitätswein einschl. Prädikats- wein	Weinbau	135 869	125 757	84 204	88 387	215 909	322 703	301 805
	Genossenschaften	1 923 925	2 054 200	1 106 604	929 159	2 573 741	3 652 924	3 172 262
	Großhandel	315 157	319 177	281 804	263 850	384 273	420 328	403 046
	Sonstige	49 753	55 430	52 651	51 457	61 492	75 407	70 214
	Zusammen	2 424 704	2 554 564	1 525 263	1 332 853	3 235 415	4 471 362	3 947 327

1) Einschließlich Weißherbst und Schillerwein.

# Weinwirtschaft

Noch: 25. Weinbestände 1979 bis 1985

Bezeichnung	Betriebsart	Bestände am 31. August						
		1979	1980	1981	1982	1983	1984	1985
		hl						
Weißwein								
Insgesamt	Weinbau	63 090	66 564	41 890	40 996	91 499	120 202	110 148
	Genossenschaften	1 139 778	1 209 891	544 758	476 356	1 112 189	1 580 033	1 391 868
	Großhandel	129 669	136 480	119 010	110 764	151 908	172 005	152 340
	Sonstige	15 908	14 642	15 835	17 780	21 999	30 644	33 867
	Zusammen	1 348 445	1 427 577	721 493	645 896	1 377 595	1 902 884	1 688 223
darunter	Weinbau	63 079	66 563	41 364	40 738	91 481	120 161	110 062
deutscher Herkunft	Genossenschaften	1 139 778	1 209 891	544 758	476 356	1 112 189	1 580 033	1 391 868
und aus anderen	Großhandel	125 793	131 748	113 190	106 040	147 758	168 400	148 544
EG-Ländern	Sonstige	15 767	14 460	15 672	17 529	21 689	30 410	32 891
	Zusammen	1 344 417	1 422 662	714 984	640 663	1 373 117	1 899 004	1 683 365
darunter	Weinbau	57 868	62 465	39 396	38 519	84 371	115 705	102 078
Qualitätswein	Genossenschaften	1 127 978	1 185 753	543 925	475 025	1 060 670	1 548 836	1 344 702
einschl. Prädikats-	Großhandel	109 326	116 412	93 035	89 185	125 409	136 348	128 493
wein	Sonstige	11 933	11 578	12 805	15 815	14 592	16 115	27 402
	Zusammen	1 307 105	1 376 208	689 161	618 544	1 285 042	1 817 004	1 602 675
Rotwein <sup>1)</sup>								
Insgesamt	Weinbau	11 822	11 973	8 516	9 660	20 252	25 991	25 128
	Genossenschaften	103 074	118 047	74 803	108 841	337 718	453 567	383 792
	Großhandel	57 694	60 265	70 765	78 410	76 925	81 703	78 304
	Sonstige	6 359	7 302	7 716	7 249	8 253	8 486	20 439
	Zusammen	178 949	197 587	161 800	204 160	443 148	569 747	507 663
darunter	Weinbau	11 820	11 968	8 380	9 637	20 234	25 820	25 107
deutscher Herkunft	Genossenschaften	103 074	118 047	74 803	108 841	337 718	453 567	383 792
und aus anderen	Großhandel	52 529	55 439	62 015	70 776	70 475	76 294	74 167
EG-Ländern	Sonstige	5 717	6 539	6 982	6 824	7 689	8 098	18 880
	Zusammen	173 140	191 993	152 180	196 078	436 116	563 779	501 946
darunter	Weinbau	11 047	11 373	7 925	9 027	18 756	24 327	23 290
Qualitätswein	Genossenschaften	102 736	116 835	73 808	107 218	327 922	446 726	380 356
einschl. Prädikats-	Großhandel	39 525	40 512	42 941	51 290	54 584	55 164	57 960
wein	Sonstige	3 952	4 460	5 288	4 417	5 385	6 211	16 238
	Zusammen	157 260	173 180	129 962	171 952	406 647	532 428	477 844
Weiß- und Rotwein zusammen								
Insgesamt	Weinbau	74 912	78 537	50 406	50 656	111 751	146 193	135 276
	Genossenschaften	1 242 852	1 327 938	619 561	585 197	1 449 907	2 033 600	1 775 660
	Großhandel	187 363	196 745	189 775	189 174	228 833	253 708	230 644
	Sonstige	22 267	21 944	23 551	25 029	30 252	39 130	54 306
	Zusammen	1 527 394	1 625 164	883 293	850 056	1 820 743	2 472 631	2 195 886
darunter	Weinbau	74 899	78 531	49 744	50 375	111 715	145 981	135 169
deutscher Herkunft	Genossenschaften	1 242 852	1 327 938	619 561	585 197	1 449 907	2 033 600	1 775 660
und aus anderen	Großhandel	178 322	187 187	175 205	176 816	218 233	244 694	222 711
EG-Ländern	Sonstige	21 484	20 999	22 654	24 353	29 378	38 508	51 771
	Zusammen	1 517 557	1 614 655	867 164	836 741	1 809 233	2 462 783	2 185 311
darunter	Weinbau	68 915	73 838	47 321	47 546	103 127	140 032	125 368
Qualitätswein	Genossenschaften	1 230 714	1 302 588	617 733	582 243	1 388 592	1 995 562	1 725 058
einschl. Prädikats-	Großhandel	148 851	156 924	135 976	140 475	179 993	191 512	186 453
wein	Sonstige	15 885	16 038	18 093	20 232	19 977	22 326	43 640
	Zusammen	1 464 365	1 549 388	819 123	790 496	1 691 689	2 349 432	2 080 519

1) Einschließlich Weißherbst und Schillerwein.

## Noch: 25. Weinbestände 1979 bis 1985

Bezeichnung	Betriebsart	Bestände am 31. August						
		1979	1980	1981	1982	1983	1984	1985
		hl						
Weißwein								
Insgesamt	Weinbau	42 276	33 327	22 567	27 799	60 624	90 251	88 100
	Genossenschaften	415 382	492 512	306 187	208 127	627 643	836 006	760 619
	Großhandel	117 146	119 235	117 553	96 456	138 271	147 164	151 446
	Sonstige	21 929	26 405	24 151	21 593	25 436	33 592	16 016
	Zusammen	596 733	671 479	470 458	353 975	851 974	1 107 013	1 016 181
darunter deutscher Herkunft und aus anderen EG-Ländern	Weinbau	42 251	33 327	22 567	27 200	60 624	88 308	87 814
	Genossenschaften	415 382	492 512	306 187	208 127	627 643	836 006	760 619
	Großhandel	106 333	105 795	100 270	85 683	123 263	134 906	137 929
	Sonstige	19 212	23 796	22 072	18 773	23 617	32 381	14 911
	Zusammen	583 178	655 430	451 096	339 783	835 147	1 091 601	1 001 273
darunter Qualitätswein einschl. Prädikats- wein	Weinbau	38 983	31 633	21 081	25 177	55 802	84 066	81 344
	Genossenschaften	384 707	472 974	302 550	207 884	598 999	816 913	716 776
	Großhandel	90 809	92 866	82 614	70 973	105 840	117 282	112 041
	Sonstige	17 044	21 746	19 717	16 716	20 871	28 966	12 520
	Zusammen	531 543	619 219	425 962	320 750	781 512	1 047 227	922 681
Rotwein <sup>1)</sup>								
Insgesamt	Weinbau	32 384	23 330	18 870	20 438	67 073	108 811	104 110
	Genossenschaften	319 103	279 212	187 181	139 807	637 542	870 445	749 706
	Großhandel	98 354	91 832	97 601	82 209	129 416	138 630	134 577
	Sonstige	23 076	23 352	24 524	22 266	30 013	32 918	18 930
	Zusammen	472 917	417 726	328 176	264 720	864 044	1 150 804	1 007 323
darunter deutscher Herkunft und aus anderen EG-Ländern	Weinbau	32 382	23 302	18 463	20 115	66 987	107 945	103 966
	Genossenschaften	318 848	278 814	186 444	139 039	636 837	870 445	749 706
	Großhandel	89 585	82 042	80 180	70 346	115 428	128 126	122 690
	Sonstige	19 673	20 732	19 430	18 890	27 432	31 155	18 079
	Zusammen	460 488	404 890	304 517	248 390	846 684	1 137 671	994 441
darunter Qualitätswein einschl. Prädikats- wein	Weinbau	27 971	20 286	15 802	15 664	56 980	98 605	95 093
	Genossenschaften	308 504	278 638	186 321	139 032	586 150	840 449	730 428
	Großhandel	75 497	69 387	63 214	52 402	98 440	111 534	104 552
	Sonstige	16 824	17 646	14 841	14 509	20 644	24 115	14 054
	Zusammen	428 796	385 957	280 178	221 607	762 214	1 074 703	944 127
Weiß- und Rotwein zusammen								
Insgesamt	Weinbau	74 660	56 657	41 437	48 237	127 697	199 062	192 210
	Genossenschaften	734 485	771 724	493 368	347 934	1 265 185	1 706 451	1 510 325
	Großhandel	215 500	211 067	215 154	178 665	267 687	285 794	286 023
	Sonstige	45 005	49 757	48 675	43 859	55 449	66 510	34 946
	Zusammen	1 069 650	1 089 205	498 634	618 695	1 716 018	2 257 817	2 023 504
darunter deutscher Herkunft und aus anderen EG-Ländern	Weinbau	74 633	56 629	41 030	47 315	127 611	196 253	191 780
	Genossenschaften	734 230	771 326	492 631	347 166	1 264 480	1 706 451	1 510 325
	Großhandel	195 918	187 837	180 450	156 029	238 691	263 032	260 619
	Sonstige	38 885	44 528	41 502	37 663	51 049	63 536	32 990
	Zusammen	1 043 666	1 060 320	755 613	588 173	1 681 831	2 229 272	1 995 714
darunter Qualitätswein einschl. Prädikats- wein	Weinbau	66 954	51 919	36 883	40 841	112 782	182 671	176 437
	Genossenschaften	693 211	751 612	488 871	346 916	1 185 149	1 657 362	1 447 204
	Großhandel	166 306	162 253	145 828	123 375	204 280	228 816	216 593
	Sonstige	33 868	39 392	34 558	31 225	41 515	53 081	26 574
	Zusammen	960 339	1 005 176	706 140	542 357	1 543 726	2 121 930	1 866 808

1) Einschließlich Weißherbst und Schillerwein.

## 26. Entwicklung der Lagerkapazität für Wein und Weinmost nach der Art der Gär- und Lagerbehälter und Betriebsarten 1978 bis 1985

Stand am 31. August	Faß- und Tankraum insgesamt	Davon		
		Holzfässer	Metall- und Hochdrucktanks	Beton- und Kunststoff- behälter
	Fassungsvermögen in 1000 hl			

## Genossenschaften

1978	4 224,9	169,0	3 490,7	565,2
1979	4 696,7	142,4	4 016,5	537,8
1980	4 847,9	137,7	4 188,5	521,7
1981	4 929,7	124,5	4 293,8	511,4
1982	4 933,4	127,1	4 295,4	510,9
1983	5 252,6	132,0	4 609,6	511,0
1984	5 776,8	113,1	5 124,7	539,0
1985	6 050,0	114,3	5 407,1	528,6

## Weinbau

1978	278,6	84,5	99,2	94,9
1979	289,8	78,7	109,4	101,7
1980	304,3	73,2	118,4	112,7
1981	309,1	66,6	128,9	113,6
1982	343,8	69,2	149,4	125,2
1983	396,0	61,7	185,7	148,6
1984	438,8	58,5	222,8	157,5
1985	467,1	59,5	239,3	168,3

## Großhandel

1978	610,1	81,2	323,0	205,9
1979	630,6	78,0	361,5	191,1
1980	618,2	72,8	384,7	160,7
1981	605,8	67,2	371,0	167,6
1982	600,0	61,0	382,6	156,4
1983	662,9	55,5	436,5	170,9
1984	681,9	52,6	453,8	175,5
1985	683,9	46,5	458,9	178,5

Sonstige <sup>1)</sup>

1978	139,2	23,7	58,1	57,4
1979	152,0	18,5	73,1	60,4
1980	152,8	16,1	74,0	62,7
1981	151,8	15,7	74,6	61,5
1982	139,9	12,4	73,0	54,5
1983	142,0	11,9	73,4	56,7
1984	130,5	11,6	68,2	50,7
1985	129,7	12,3	68,5	48,9

## Alle Betriebsarten zusammen

1978	5 252,8	358,4	3 971,0	923,4
1979	5 769,1	317,6	4 560,5	891,0
1980	5 923,2	299,8	4 765,6	857,8
1981	5 996,4	274,0	4 868,3	854,1
1982	6 017,1	269,7	4 900,4	847,0
1983	6 453,5	261,1	5 305,2	887,2
1984	7 028,0	235,8	5 869,5	922,7
1985	7 330,7	232,6	6 173,8	924,3

1) Weineinzelhandel, Betriebe mit gewerblicher Lagerung von Wein, Getränken, weinverarbeitende Betriebe (Sektellereien und dgl.).

Schaubild 10

# **Lagerkapazitäten der Winzer- / Weingärtnergenossenschaften und sonstigen Weinkellereien 1969 bis 1985**

Lagerraum in Mill. hl

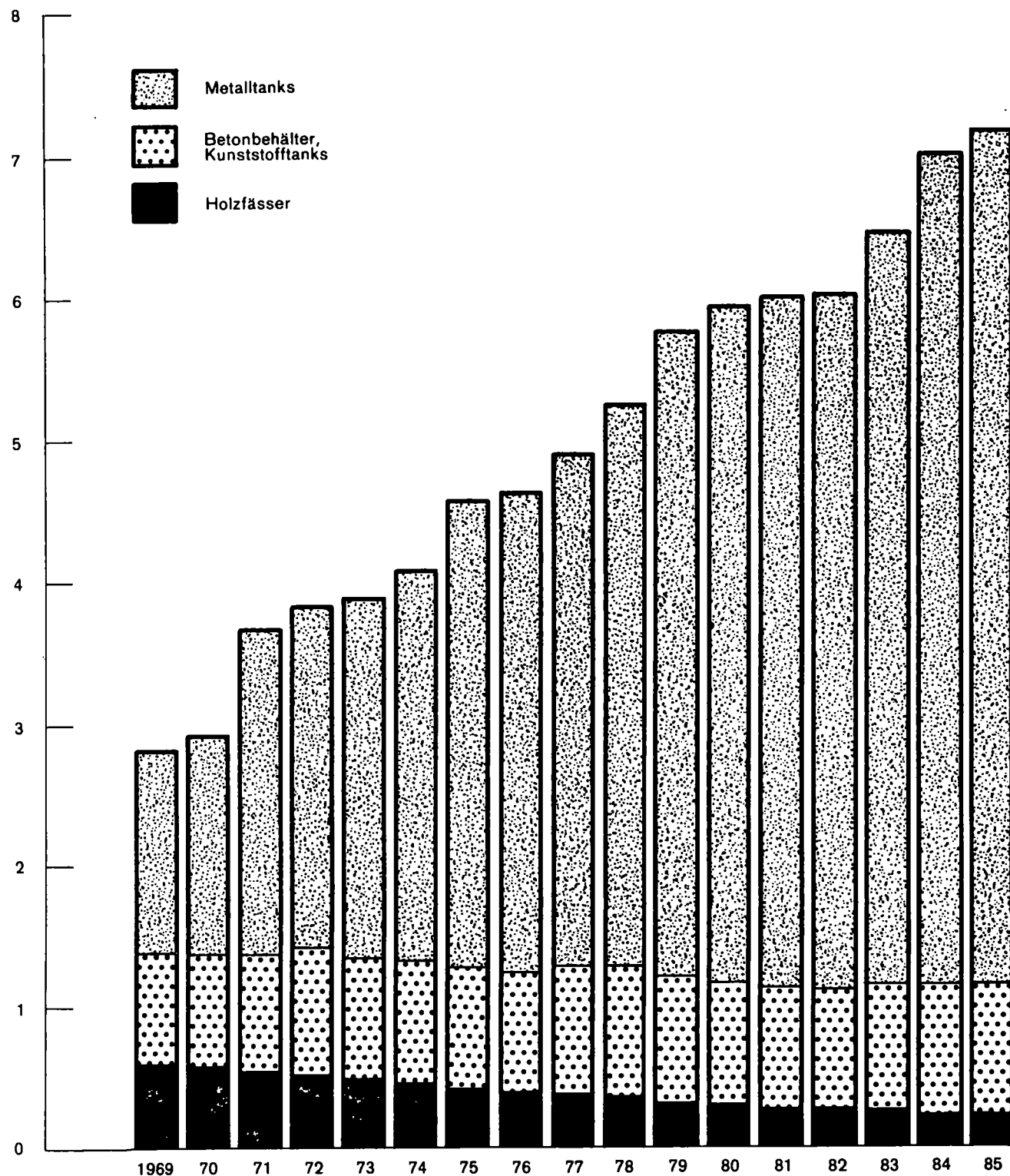

# Tierische Produktion

## 27. Viehhalter und Viehbestände 1979 bis 1985

Tierarten, Tierhalter	1979	1980	1981 <sup>1)</sup>	1982	1983 <sup>1)</sup>	1984	1985 <sup>1)</sup>
Ponys und Kleinpferde (unter 148 cm Stockmaß)	11 143	11 628	10 953	11 016	11 703	11 446	.
Andere Pferde							
unter 1 Jahr alt	2 194	2 323	2 110	2 422	2 308	2 097	.
1 bis unter 3 Jahre alt	5 206	4 990	5 310	5 230	4 962	5 156	.
3 bis unter 14 Jahre alt	24 663	25 798	26 284	26 923	25 934	27 954	.
14 Jahre und älter	2 844	3 055	3 157	3 394	3 324	3 962	.
Pferde insgesamt	46 050	47 794	47 814	48 985	48 231	50 615	.
Pferdehalter insgesamt	14 747	14 963	14 300	14 739	14 023	14 751	.
Kälber unter 6 Monate oder unter 220 kg Lebendgewicht	291 503	291 979	288 272	288 992	291 245	297 063	270 846
Junggrinder (Jungvieh)							
6 Monate bis unter 1 Jahr alt							
männlich	170 242	168 982	165 146	161 355	160 851	166 925	157 077
weiblich	176 076	176 760	179 461	174 034	182 607	178 970	168 928
Rinder (Rindvieh)							
1 bis unter 2 Jahre alt							
männlich	198 974	193 257	186 065	185 203	176 926	186 288	194 155
weiblich zum Schlachten	53 123	52 262	47 798	48 705	45 954	50 440	51 041
weibliche Nutz- und Zuchttiere	151 135	149 709	156 679	158 296	160 245	162 663	159 738
2 Jahre und älter							
Bullen (Farren) und Ochsen	23 826	22 702	21 716	21 010	21 528	20 033	19 404
Schlachtfärsen, weibliche Schlachtrinder	5 268	4 759	4 450	4 721	5 067	4 846	(5 936)
Nutz- und Zuchtfärsen, -kalbinnen	81 904	80 449	78 521	81 549	83 029	68 440	71 393
Milchkühe	691 992	688 148	678 027	683 422	694 302	677 208	641 441
Ammen- und Mutterkühe	9 136	9 769	11 224	10 369	10 313	11 618	(15 299)
Schlacht- und Mastkühe	16 960	16 748	15 946	15 143	17 066	16 152	14 078
Rinder insgesamt	1 870 139	1 855 524	1 833 304	1 832 799	1 849 633	1 840 646	1 769 336
Rindviehalter insgesamt	89 799	85 180	81 550	78 010	74 866	73 019	67 800
darunter Milchkuhalter	77 245	72 535	68 780	66 128	63 180	60 818	55 900
Schafe							
unter 1 Jahr alt							
(einschließlich Lämmer)	60 465	62 798	58 677	58 670	60 484	67 575	59 774
1 Jahr und älter							
weibliche Schafe (zur Zucht)	118 821	127 600	119 515	126 464	138 922	144 231	142 779
Schafböcke (zur Zucht)	3 600	3 761	3 486	3 853	3 943	4 055	3 926
Haumel und übrige Schafe	11 976	11 025	11 536	10 387	10 222	7 982	6 184
Schafe insgesamt	194 862	205 184	193 214	199 374	213 571	223 843	212 663
Schafhalter insgesamt	9 115	9 552	8 730	9 387	9 099	9 954	9 200
Ferkel unter 20 kg Lebendgewicht	710 047	722 017	721 601	741 751	764 278	790 691	863 945
Jungschweine mit 20 bis unter 50 kg Lebendgewicht	510 756	509 330	523 318	508 734	523 773	480 406	499 557
Mastschweine (einschl. ausgewerkte Zuchttiere)							
50 bis unter 80 kg Lebendgewicht	396 397	404 949	385 154	389 408	385 580	385 166	389 004
80 bis unter 110 kg Lebendgewicht	227 577	236 792	214 284	226 395	226 312	245 359	245 465
110 und mehr kg Lebendgewicht	45 370	42 491	38 071	38 530	43 271	41 026	32 077
Zuchtschweine							
50 und mehr kg Lebendgewicht							
Eber	10 938	10 544	11 589	12 111	12 839	13 566	12 962
trüchtig	39 488	37 610	36 626	38 399	40 123	41 156	42 407
andere trächtige Sauen	133 946	135 119	138 665	143 500	144 743	150 725	158 677
nicht							
Jungsauen noch nicht trüchtig	26 248	28 660	28 439	31 032	33 730	35 595	42 360
trüchtig	79 291	82 474	78 489	80 660	85 551	83 775	88 930
Schweine insgesamt	2 180 058	2 210 986	2 176 236	2 210 520	2 260 300	2 267 465	2 375 385
Schweinehalter insgesamt	105 022	99 220	92 470 <sup>2)</sup>	91 241	81 923 <sup>2)</sup>	82 974	74 000
darunter Zuchtsauenhalter	28 724	26 719	24 820 <sup>2)</sup>	23 814	23 909 <sup>2)</sup>	21 108	21 400
Hühner (ohne Trut-, Perl- und Zwerghühner)							
Legehennen 1/2 Jahr und älter	4 910 032	4 591 057	4 347 543	4 608 830	4 137 377	4 217 265	3 897 995
Jungghennen unter 1/2 Jahr und zur Auf- zucht als Legehennen bestimmte Küken	1 331 659	1 202 325	1 255 458	1 166 637	1 149 137	1 365 010	1 246 199
Schlacht- und Masthühner und -hühner einschließlich der hierfür bestimmten Küken und sonstigen Hähne	474 004	527 741	506 438	442 048	470 535	482 769	(393 161)
Hühner insgesamt <sup>3)</sup>	6 715 695	6 321 123	6 109 439	6 217 515	5 757 049	6 065 044	5 537 355
Hühnerhalter insgesamt	112 061	89 373	85 020	99 331	79 459	77 334	.
darunter Legehennenhalter	106 948	85 544	80 030	94 341	73 057	73 557	71 400
Gänse insgesamt <sup>3)</sup>	18 958	20 827	19 845	25 413	23 453	34 202	28 741
Gänsehalter insgesamt	2 013	1 971	.	2 270	.	2 555	.
Enten insgesamt <sup>3)</sup>	46 435	40 026	41 843	46 728	38 857	48 182	43 785
Entenhalter insgesamt	5 674	4 915	.	5 313	.	5 191	.
Truthühner insgesamt <sup>3)</sup>	201 596	215 946	227 579	278 283	260 983	312 376	316 523
Truthühnerhalter insgesamt	1 022	913	.	1 021	.	1 114	.

1) Repräsentative Zählungen. - 2) Einschließlich Eberhaltung. - 3) Ohne Betriebe unter 1 ha LF mit weniger als 20 Hühnern, Gänsen, Enten bzw. Trut-  
hühnern.

Schaubild 11  
Entwicklung des Rinderbestandes seit 1973

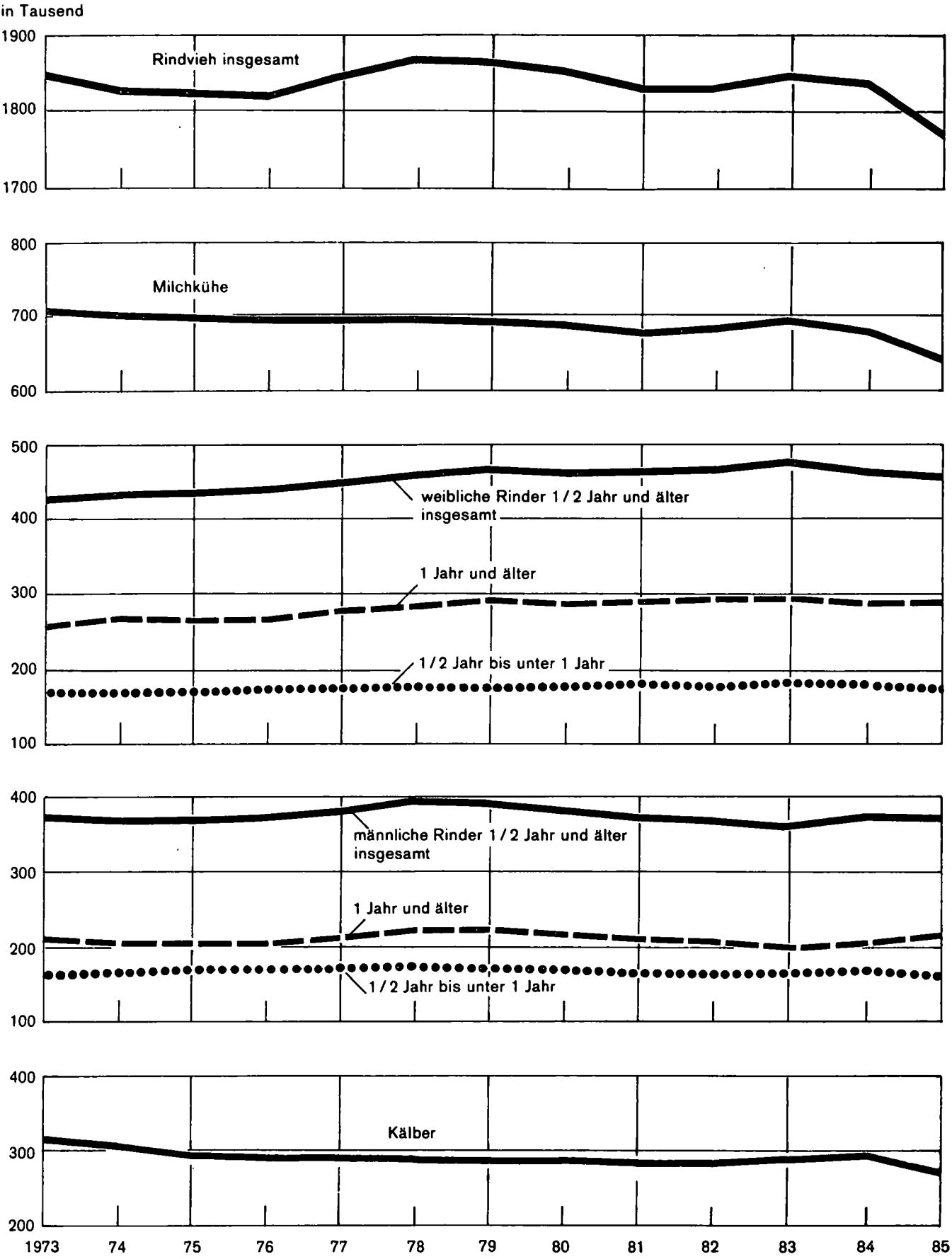



28. Entwicklung der Milcherzeugung und Milchverwendung 1975 bis 1985

Jahr Monat	Kühe insgesamt 1)	Erzeugung von Kuhmilch		Verwendung der Kuhmilch			
		je Kuh	insgesamt	Marktleistung (an Molkereien und Händler geliefert und Ab-Hof-Verkauf)		im Erzeugerbetrieb verbraucht und verarbeitet	verfüttert an Kälber und sonstige Tiere
	Anzahl	kg	t	%		t	

Kalenderjahre

1975	700 310	3 598	2 520 028	2 121 864	84,2	181 460	216 704
1976	698 225	3 683	2 571 477	2 194 150	85,3	167 125	210 202
1977	694 123 <sup>2)</sup>	3 771	2 617 562	2 251 231	86,0	165 634	200 697
1978	695 373 <sup>3)</sup>	3 838	2 668 807	2 326 721	87,2	150 241	191 845
1979	695 011	3 907	2 715 630	2 388 427	87,9	143 788	183 415
1980	692 219	4 041	2 797 309	2 476 789	88,5	136 669	183 851
1981	688 789	3 999	2 754 460	2 450 072	88,9	126 194	178 194
1982	678 870	4 075	2 766 269	2 482 174	89,7 <sup>2</sup>	114 215	169 880
1983	682 973	4 231	2 889 323	2 605 747	90,2	111 491	172 085
1984	685 755 <sup>3)</sup>	4 120	2 825 395	2 511 309	88,8	119 677	194 409
1985	678 633	4 102	2 783 384	2 464 284	88,5	115 134	203 966

Januar bis Dezember 1985

Januar 1985	694 302	323	223 956	196 777	87,9	11 016	16 163
Februar	677 208	309	209 228	182 915	87,4	9 885	16 428
März	677 208	346	234 401	206 434	88,1	9 984	17 983
April	677 208	342	231 347	205 692	88,9	9 384	16 271
Mai	677 208	367	249 698	224 713	90,0	9 776	15 209
Juni	677 208	346	234 533	209 089	89,2	9 313	16 131
Juli	677 208	357	241 525	215 305	89,2	9 580	16 640
August	677 208	353	238 991	213 368	89,3	9 379	16 244
September	677 208	335	226 721	205 375	90,6	9 111	12 235
Oktober	677 208	349	236 241	212 212	89,9	9 308	14 721
November	677 208	330	223 321	193 260	86,5	8 907	21 154
Dezember	677 208	345	233 422	199 144	85,4	9 491	24 787

1) Kuhbestand des Vorjahres. - 2) Durchschnitt der monatlichen Kuhbestände des Jahres 1977. - 3) Durchschnitt der Kuhbestände der Dezember-Vieh-zählungen des angegebenen und vorangehenden Jahres.

Schaubild 12

Milchkuhhaltung in den Gemeinden 1984

Milchkühe je 100 ha LF  
von ... bis unter ...

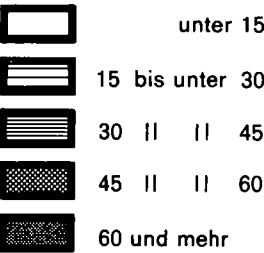

Landeswert: 40,2

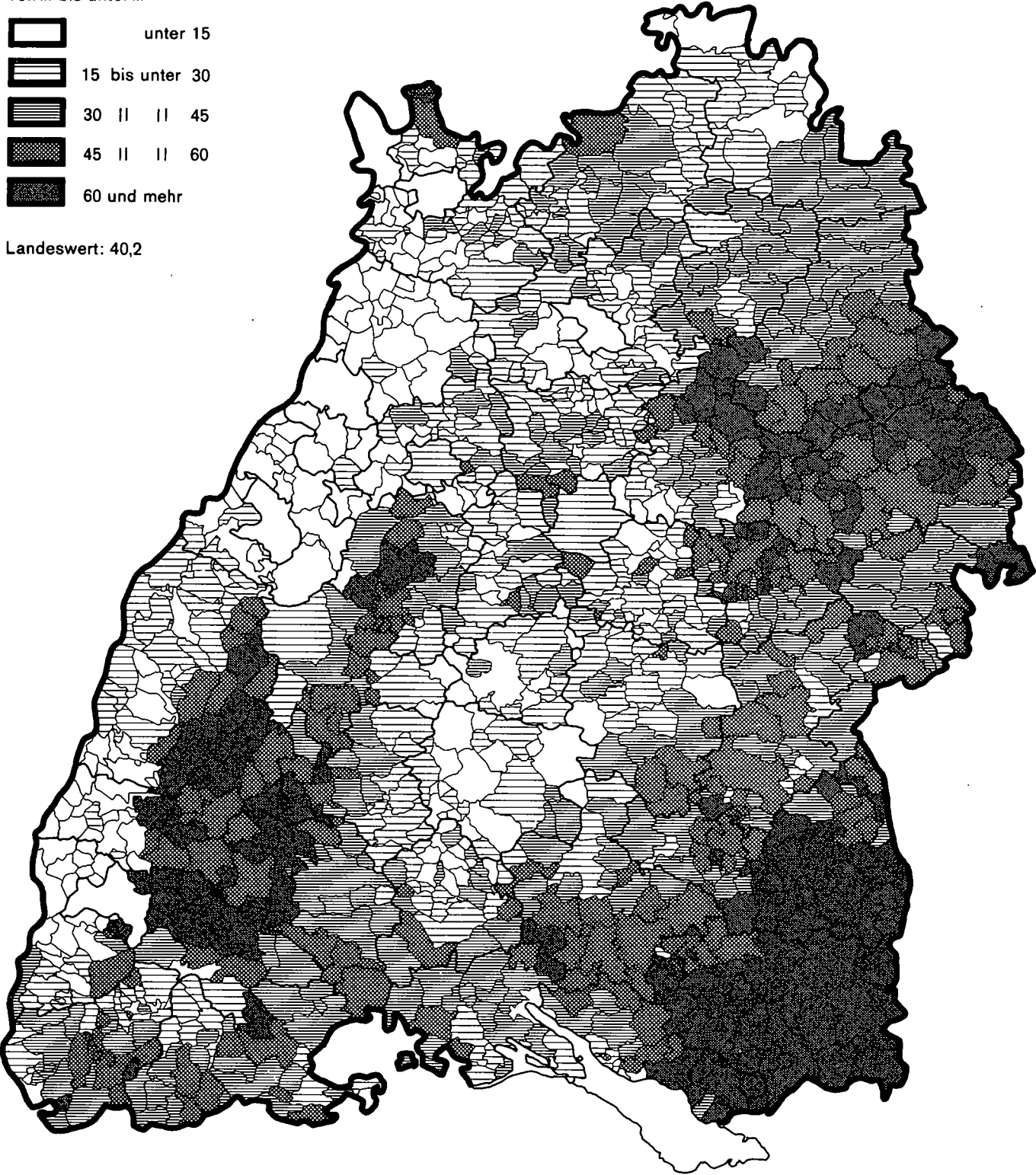

# Tierische Produktion

## 29. Milcherzeugung und -verwendung in den Stadt- und Landkreisen

### a) Erzeugung und Verwendung im Kalenderjahr 1985

Kreis Region Regierungsbezirk Land	Kühe insgesamt	Erzeugnisse von Kuhmilch		Verwendung der Kuhmilch		
		je Kuh	insgesamt	Marktleistung	Verfütterung	im Haushalt des Erzeugers verbraucht
	Anzahl	kg	t			
Stadtkreis Stuttgart, Landeshauptstadt	850	4 441	3 775	3 393	319	63
Landkreise						
Böblingen	6 541	3 902	25 520	22 874	2 168	478
Esslingen	7 180	3 699	26 560	23 031	1 480	2 049
Göppingen	17 680	3 687	65 182	61 076	2 306	1 800
Ludwigsburg	11 996	3 932	47 167	43 296	2 694	1 177
Rems-Murr-Kreis	14 814	3 774	55 905	50 493	4 492	920
Region Mittlerer Neckar	59 061	3 795	224 109	204 163	13 459	6 487
Stadtkreis Heilbronn	804	3 884	3 123	2 632	290	201
Landkreise						
Heilbronn	13 449	4 336	58 311	50 468	5 495	2 348
Hohenlohekreis	16 327	3 572	58 326	55 380	2 095	851
Schwäbisch Hall	40 997	4 193	171 880	142 163	24 265	5 452
Main-Tauber-Kreis	17 831	3 886	69 286	61 149	5 863	2 274
Region Franken	89 408	4 037	360 926	311 792	38 008	11 126
Landkreise						
Heidenheim	12 864	4 017	51 677	46 588	3 959	1 130
Ostalbkreis	44 843	4 095	183 615	161 550	14 566	7 499
Region Ostwürttemberg	57 707	4 077	235 292	208 138	18 525	8 629
Regierungsbezirk Stuttgart	206 176	3 979	820 327	724 093	69 992	26 242
Stadtkreise 1)						
Baden-Baden	391	3 977	1 555	1 428	54	73
Landkreise						
Karlsruhe	4 350	3 754	16 328	14 813	872	653
Rastatt	2 069	3 610	7 470	5 877	567	1 026
Region Mittlerer Oberrhein	6 810	3 723	25 353	22 118	1 493	1 742
Stadtkreise						
Heidelberg	393	4 061	1 596	1 452	80	64
Mannheim	138	4 101	566	481	36	49
Landkreise						
Neckar-Odenwald-Kreis	16 757	4 207	70 502	61 072	7 328	2 102
Rhein-Neckar-Kreis	9 498	4 136	39 284	34 939	2 205	2 140
Region Unterer Neckar	26 786	4 179	111 948	97 944	9 649	4 355
Stadtkreis Pforzheim	381	3 840	1 463	1 346	61	56
Landkreise						
Calw	8 432	3 454	29 127	25 603	1 925	1 599
Enzkreis	5 335	3 596	19 182	17 242	783	1 157
Freudenstadt	8 421	3 430	28 883	25 437	2 048	1 398
Region Nordschwarzwald	22 569	3 485	78 655	69 628	4 817	4 210
Regierungsbezirk Karlsruhe	56 165	3 845	215 956	189 690	15 959	10 307
Stadtkreis Freiburg im Breisgau 2)						
Landkreise						
Breisgau-Hochschwarzwald	19 736	3 664	72 312	60 462	4 364	7 486
Emmendingen	8 681	3 850	33 421	23 141	1 984	8 296
Ortenaukreis	21 395	3 522	75 361	62 505	3 870	8 986
Region Südlicher Oberrhein	49 812	3 636	181 094	146 108	10 218	24 768
Landkreise						
Rottweil	12 712	3 475	44 173	35 809	3 524	4 840
Schwarzwald-Baar-Kreis	20 717	3 613	74 858	64 448	7 202	3 208
Tuttlingen	8 814	3 895	34 327	29 597	2 929	1 801
Region Schwarzwald-Baar-Heuberg	42 243	3 630	153 358	129 854	13 655	9 849
Landkreise						
Konstanz	15 657	4 351	68 120	59 569	6 263	2 288
Lörrach	10 557	3 565	37 636	31 658	3 028	2 950
Waldshut	18 707	3 583	67 035	58 106	4 306	4 623
Region Hochrhein-Bodensee	44 921	3 847	172 791	149 333	13 597	9 861
Regierungsbezirk Freiburg	136 976	3 703	507 243	425 295	37 470	44 478
Landkreise						
Reutlingen	17 198	4 198	72 188	60 045	6 571	5 572
Tübingen	4 286	3 637	15 588	13 669	1 016	903
Zollernalbkreis	6 614	3 693	24 422	21 194	2 027	1 201
Region Neckar-Alb	28 098	3 993	112 198	94 908	9 614	7 676
Stadtkreis Ulm	1 990	4 617	9 187	8 337	544	306
Landkreise						
Alb-Donau-Kreis	38 055	4 145	157 723	138 766	11 898	7 059
Biberach	58 487	4 532	265 052	244 295	17 112	3 645
Region Donau-Iller 3)	98 532	4 384	431 962	391 398	29 554	11 010
Landkreise						
Bodenseekreis	21 985	4 230	92 989	85 806	5 406	1 777
Ravensburg	102 922	4 708	484 540	454 837	21 133	8 570
Sigmaringen	27 779	4 254	118 169	98 257	14 838	5 074
Region Bodensee-Oberschwaben	152 686	4 556	695 698	638 900	41 377	15 421
Regierungsbezirk Tübingen	279 316	4 439	1 239 858	1 125 206	80 545	34 107
Baden-Württemberg	678 633	4 102	2 783 384	2 464 284	203 966	115 134

1) Stadtkreis Baden-Baden im Landkreis Rastatt enthalten. - 2) Stadtkreis Freiburg im Landkreis Breisgau-Hochschwarzwald enthalten. - 3) Soweit Land Baden-Württemberg.

Noch: 29. Milcherzeugung und -verwendung in den Stadt- und Landkreisen

b) Milchanlieferung an die Molkereien nach Milchwirtschaftsjahren von 1981/82 bis 1985/86

Kreis Region Regierungsbezirk Land	Anlieferung von Kuhmilch im Milchwirtschaftsjahr <sup>1)</sup> in t					Veränderung 1985/86 gegen	
	1981/82	1982/83	1983/84	1984/85	1985/86	1983/84	1984/85
Stadtkreis Stuttgart, Landeshauptstadt	3 431	3 083	3 177	2 934	2 763	- 13,0	- 5,8
Landkreise							
Böblingen	23 618	23 904	23 608	22 074	21 902	- 7,2	- 0,8
Esslingen	23 069	22 302	22 382	20 891	20 706	- 7,5	- 0,9
Göppingen	57 691	58 627	62 551	58 815	59 934	- 4,2	+ 1,9
Ludwigsburg	45 810	45 708	45 805	42 111	41 888	- 8,6	- 0,5
Rems-Murr-Kreis	48 298	49 304	51 451	47 749	45 361	- 11,8	- 5,0
Region Mittlerer Neckar	201 917	202 928	208 974	194 574	192 554	- 7,9	- 1,0
Stadtkreis Heilbronn	3 392	3 391	3 321	2 773	2 416	- 27,3	- 12,9
Landkreise							
Heilbronn	49 478	51 277	51 542	46 590	46 555	- 9,7	- 0,1
Hohenlohekreis	57 866	59 991	61 071	55 691	54 207	- 11,2	- 2,7
Schwäbisch Hall	139 769	145 769	152 692	139 845	142 191	- 6,9	+ 1,7
Main-Tauber-Kreis	64 239	65 822	66 633	59 713	60 794	- 8,8	+ 1,8
Region Franken	314 744	326 250	335 259	304 612	306 163	- 8,7	+ 0,5
Landkreise							
Heidenheim	44 321	46 700	50 523	45 536	46 343	- 8,3	+ 1,8
Ostalbkreis	159 628	169 840	176 670	158 394	161 528	- 8,6	+ 2,0
Region Ostwürttemberg	203 949	216 540	227 193	203 930	207 871	- 8,5	+ 1,9
Regierungsbezirk Stuttgart	720 610	745 718	771 426	703 116	706 588	- 8,4	+ 0,5
Stadtkreise 2)							
Baden-Baden	.	.	.	.	.	.	.
Karlsruhe	1 530	1 522	1 512	1 382	1 386	- 8,3	+ 0,3
Landkreise							
Karlsruhe	16 479	16 815	16 670	14 434	14 308	- 14,2	- 0,9
Rastatt	5 374	5 408	5 111	4 536	4 572	- 10,5	+ 0,8
Region Mittlerer Oberrhein	23 383	23 745	23 293	20 352	20 266	- 13,0	- 0,4
Stadtkreise							
Heidelberg	1 263	1 329	1 494	1 427	1 400	- 6,3	- 1,9
Mannheim	651	627	591	516	485	- 17,9	- 6,0
Landkreise							
Neckar-Odenwald-Kreis	57 923	61 778	62 581	57 430	59 720	- 4,6	+ 4,0
Rhein-Neckar-Kreis	37 955	38 889	39 359	35 213	34 373	- 12,7	- 2,4
Region Unterer Neckar	97 792	102 623	104 025	94 586	95 978	- 7,7	+ 1,5
Stadtkreis Pforzheim	1 504	1 600	1 597	1 395	1 327	- 16,9	- 4,9
Landkreise							
Calw	27 586	27 307	28 085	25 500	24 772	- 11,8	- 2,9
Enzkreis	17 596	17 666	17 881	16 269	16 764	- 6,2	+ 3,0
Freudenstadt	25 324	25 175	26 115	24 952	24 895	- 4,7	- 0,2
Region Nordschwarzwald	72 010	71 748	73 678	68 116	67 758	- 8,0	- 0,5
Regierungsbezirk Karlsruhe	193 185	198 116	200 996	183 054	184 002	- 8,5	+ 0,5
Stadtkreis 3)							
Freiburg im Breisgau	.	.	.	.	.	.	.
Landkreise							
Breisgau-Hochschwarzwald	54 710	55 567	57 097	54 697	55 971	- 2,0	+ 2,3
Emmendingen	20 796	20 904	21 842	20 838	21 448	- 1,8	+ 2,9
Ortenaukreis	57 854	57 160	57 972	54 095	55 484	- 4,3	+ 2,6
Region Südlicher Oberrhein	133 360	133 631	136 911	129 630	132 903	- 2,9	+ 2,5
Landkreise							
Rottweil	34 366	35 318	36 316	33 701	33 476	- 7,8	- 0,7
Schwarzwald-Baar-Kreis	61 464	63 406	66 927	62 772	63 435	- 5,2	+ 1,1
Tuttlingen	27 173	28 846	30 460	28 522	28 803	- 5,8	+ 1,0
Region Schwarzwald-Baar-Neuberg	123 003	127 570	133 703	124 995	125 714	- 6,0	+ 0,6
Landkreise							
Konstanz	56 096	57 554	61 319	57 711	59 377	- 3,2	+ 2,9
Lörrach	30 854	31 244	32 166	29 688	30 164	- 6,2	+ 1,6
Waldshut	54 068	54 663	56 477	53 839	54 676	- 3,2	+ 1,6
Region Hochrhein-Bodensee	141 018	143 461	149 962	141 238	144 217	- 3,8	+ 2,1
Regierungsbezirk Freiburg	397 381	404 662	420 576	395 863	402 834	- 4,2	+ 1,8
Landkreise							
Reutlingen	55 755	57 519	60 954	58 060	58 517	- 4,0	+ 0,8
Tübingen	14 480	14 373	14 467	13 366	13 009	- 10,1	- 2,7
Zollernalbkreis	20 546	20 651	21 321	20 304	19 836	- 7,0	- 2,3
Region Neckar-Alb	90 781	92 543	96 742	91 730	91 362	- 5,6	- 0,4
Stadtkreis Ulm	8 635	8 871	9 347	8 572	8 270	- 11,5	- 3,5
Landkreise							
Alb-Donau-Kreis	140 367	146 777	155 421	139 431	137 820	- 11,3	- 1,2
Biberach	235 851	240 527	258 860	240 823	245 263	- 5,3	+ 1,8
Region Donau-Iller	384 853	396 175	423 628	388 826	391 353	- 7,6	+ 0,6
Landkreise							
Bodenseekreis	85 500	84 875	89 944	84 887	85 612	- 4,8	+ 0,9
Ravensburg	428 844	428 977	462 066	442 403	453 353	- 1,9	+ 2,5
Sigmaringen	92 787	97 038	105 134	95 303	97 300	- 7,5	+ 2,1
Region Bodensee-Oberschwaben	607 131	610 890	657 144	622 593	636 265	- 3,2	+ 2,2
Regierungsbezirk Tübingen	1 082 765	1 099 608	1 177 514	1 103 149	1 118 980	- 5,0	+ 1,4
Baden-Württemberg	2 393 941	2 448 104	2 570 512	2 385 182	2 412 404	- 6,2	+ 1,1

1) Das Milchwirtschaftsjahr beginnt am 1. April und endet am 31. März des folgenden Jahres. - 2) Stadtkreis Baden-Baden im Landkreis Rastatt enthalten. - 3) Stadtkreis Freiburg im Landkreis Breisgau-Hochschwarzwald enthalten. - 4) Soweit Land Baden-Württemberg.

30. Entwicklung der Schlachtungen und Schlachtgewichte ausgewählter Vieharten 1975 bis 1985<sup>1)</sup>

Jahr	Schlachtungen				Schlachtgewichte			
	Rinder	Kälber	Schweine	Schafe	Rinder	Kälber	Schweine	Schafe
	Anzahl				t			
Gewerbliche Schlachtungen								
1975	685 987	123 375	2 704 253	107 483	201 886,4	10 369,4	227 714,4	2 842,8
1976	744 985	108 981	2 612 851	88 325	220 324,1	9 617,0	220 525,2	2 218,3
1977	727 292	99 439	2 720 170	70 389	217 086,0	8 729,3	230 393,0	1 756,5
1978	730 981	94 909	2 745 168	72 137	220 494,5	8 351,0	232 802,3	1 794,8
1979	768 200	90 675	2 820 291	80 047	231 921,1	8 755,2	238 508,0	2 015,8
1980	778 133	85 015	2 763 183	87 499	236 651,3	8 486,3	231 236,0	2 224,7
1981	751 632	74 654	2 753 669	111 269	225 790,7	7 105,6	227 617,4	2 389,2
1982	727 886	72 528	2 695 218	96 809	219 206,9	6 832,8	223 907,3	2 181,6
1983	735 753	68 123	2 736 632	90 180	223 436,6	6 609,9	227 380,3	2 160,2
1984	810 780	72 429	2 784 047	89 321	242 179,1	7 141,6	227 636,8	2 131,2
1985	777 798	67 410	2 752 381	87 374	233 295,9	6 568,6	226 639,6	2 136,5
Gewerbliche und Hausschlachtungen insgesamt								
1975	700 450	131 464	3 147 997	123 176	205 969,8	11 043,8	274 727,3	3 259,0
1976	761 614	116 815	3 038 262	106 405	225 002,7	10 298,3	265 718,4	2 675,2
1977	741 874	106 389	3 132 136	89 597	221 234,3	9 324,7	273 885,4	2 235,0
1978	745 369	101 099	3 151 439	90 560	224 641,0	9 417,6	275 782,4	2 250,7
1979	783 147	96 696	3 202 224	100 249	236 231,4	9 337,4	278 777,7	2 510,6
1980	794 006	91 747	3 136 922	111 827	241 210,8	9 159,9	270 002,9	2 822,1
1981	767 907	81 651	3 112 531	140 536	230 405,3	7 767,6	264 241,5	3 035,5
1982	743 881	78 640	3 045 009	129 193	223 737,6	7 399,3	259 619,1	2 926,8
1983	751 553	73 794	3 082 520	123 989	227 943,4	7 145,0	263 338,5	2 973,3
1984	827 703	78 698	3 105 007	121 875	246 938,8	7 746,3	261 303,8	2 906,1
1985	794 477	73 014	3 053 777	122 274	238 021,8	7 103,5	257 919,2	2 985,0

31. Brutergebnis und Geflügelschlachtungen 1985

Zeitraum	Eingelegte Bruteier zur Erzeugung von		Geschlüpfte Küken bei		Geschlachtetes Geflügel insgesamt	Darunter frisch abgegeben	Vom Geflügelfleisch insgesamt entfallen auf	
	Legehennen	Masthühnern	Legehennen	Masthühnern			Jungmasthühner	Suppenhühner
	Anzahl						kg	
Januar	568 009	292 842	89 940	248 332	1 984 753	1 221 609	474 573	95 155
Februar	926 896	269 444	232 288	201 148	1 700 240	1 092 861	415 954	59 784
März	880 361	229 164	399 835	212 401	1 745 588	1 073 092	442 890	17 100
April	848 951	297 790	348 300	274 479	1 864 768	804 101	470 299	105 804
Mai	811 957	238 137	302 010	157 139	1 761 692	1 044 027	475 538	103 006
Juni	210 340	245 945	184 361	192 056	1 539 927	1 040 526	425 583	44 200
Juli	782 930	248 914	118 217	220 645	2 018 950	1 564 907	563 614	70 800
August	931 950	237 298	313 492	179 224	1 725 161	1 149 337	491 793	57 250
September	643 822	218 758	334 051	172 440	1 793 035	1 348 463	513 022	60 460
Oktober	295 817	204 361	172 037	206 283	1 998 826	1 519 442	554 164	55 610
November	523 613	204 223	138 278	112 621	1 869 530	1 216 461	476 289	30 900
Dezember	300 588	219 350	197 195	196 364	1 908 329	1 265 206	437 549	64 200
Jahr 1985	7 725 234	2 906 226	2 830 004	2 373 132	21 910 799	14 340 032	5 741 268	764 269
Jahr 1984	6 872 188	10 932 822	2 666 708	9 258 688	20 836 019	12 943 978	6 022 153	791 736

## 32. Tierseuchen

## a) Anzahl der befallenen Gehöfte 1978 bis 1985

Seuchen und Tierkrankheiten	1978	1979	1980	1981	1982	1983	1984	1985
Ansteckende Gehirn-Rückenmark-entzündung der Einhufer	10	7	4	1	-	-	-	-
Brucellose der Rinder	1	1	-	-	-	1	-	1
Brucellose der Schafe	-	-	-	1	-	2	4	1
Deckinfektion der Rinder	33	63	169	31	68	73	73	20
Bösartige Faulbrut der Bienen	70	49	76	60	45	48	26	32
Hühnerpest	-	-	-	-	-	-	-	-
Leukose	42	84	150	263	236	219	145	53
Milbenseuche der Bienen	35	48	11	16	28	10	40	2
Milzbrand	3	-	2	-	-	2	-	-
Myxomatose	4	-	23	-	2	2	-	-
Psitacosis	65	61	33	68	37	63	51	83
Räude der Schafe	23	37	20	7	-	3	-	-
Salmonellose	45	37	40	41	22	24	30	12
Schweinepest	7	3	-	-	1	18	17	3
Tollwut:								
Haustiere	88	105	131	96	81	88	19	-
Wild (be- fallene Gemeinden)	436	489	559	544	654	580	577	510
Tuberkulose der Rinder	4	7	2	2	1	4	6	2

## b) Anzahl der befallenen Gehöfte nach Quartalen 1985

Seuchen und Tierkrankheiten	Januar bis März	April bis Juni	Juli bis September	Oktober bis Dezember
Ansteckende Gehirn-Rückenmark-entzündung der Einhufer	-	-	-	-
Brucellose der Rinder	-	-	-	1
Brucellose der Schafe	-	-	-	1
Deckinfektion der Rinder	17	1	-	2
Bösartige Faulbrut der Bienen	1	1	20	10
Hühnerpest	-	-	-	-
Leukose	21	14	8	10
Milbenseuche der Bienen	-	2	-	-
Milzbrand	-	-	-	-
Myxomatose	-	-	-	-
Psitacosis	16	35	23	9
Räude der Schafe	-	-	-	-
Salmonellose	1	4	1	6
Schweinepest	3	-	-	-
Tollwut:				
Haustiere	-	-	-	-
Wild (be- fallene Gemeinden)	119	118	114	159
Tuberkulose der Rinder	1	-	-	1

## 33. Land- und forstwirtschaftliche Betriebe nach Größenklassen der landwirtschaftlich genutzten Fläche in den Stadt- und Landkreisen 1985

GEMEINSCHAFTLICHE BEZIRKE	MERKMAL	LANDWIRTSCHAFTLICH GENUTZTE FLÄCHE (LF) VON ... BIS UNTER ... HA									
		UNTER 1	1 - 2	2 - 5	5 - 10	10 - 15	15 - 20	20 - 25	25 - 30		
		1	2	3	4	5	6	7	8		
		1	2	3	4	5	6	7	8		
STUTTGART, LANDESHAUPTSTADT	BETRIEBE	182	89	113	52	28	25	12	8		
	LF HA	90	133	366	374	346	422	261	215		
HOERLINGEN	BETRIEBE	177	521	587	356	192	127	91	75		
	LF HA	65	743	1 074	2 567	2 336	2 175	2 040	2 063		
ESSLINGEN	BETRIEBE	372	827	733	398	201	110	94	57		
	LF HA	159	1 171	2 281	2 351	2 496	1 921	2 100	1 552		
GUEPPINGEN	BETRIEBE	521	265	272	348	306	255	170	114		
	LF HA	68	371	902	2 607	3 782	4 416	3 829	3 143		
LUDWIGSBURG	BETRIEBE	962	565	523	432	346	292	320	165		
	LF HA	527	785	1 712	3 115	4 312	5 073	4 925	4 485		
REMS-MURH-KREIS	BETRIEBE	975	944	1 004	713	410	252	145	85		
	LF HA	356	1 331	3 270	5 125	5 039	4 342	3 253	2 328		
HEILBRUNN, STADT	BETRIEBE	78	34	86	67	45	53	25	16		
	LF HA	38	47	290	476	558	937	560	434		
HEILBRUNN, LANDKREIS	BETRIEBE	1 439	916	894	884	525	410	297	202		
	LF HA	762	1 289	2 903	6 509	6 477	7 147	6 666	5 536		
HOHENLINDEKREIS	BETRIEBE	521	374	483	761	516	351	264	182		
	LF HA	160	523	1 625	5 675	6 375	6 091	6 013	4 985		
SCHWAEBISCH HALL	BETRIEBE	955	544	890	1 224	818	659	575	440		
	LF HA	100	760	3 128	8 928	10 035	11 469	12 867	12 016		
MAIN-TAUBER-KREIS	BETRIEBE	789	644	876	918	640	504	395	274		
	LF HA	172	905	2 976	6 675	7 695	8 740	8 825	7 404		
HEIDENHEIM	BETRIEBE	204	138	149	232	222	163	149	108		
	LF HA	37	190	495	1 744	2 782	2 845	3 311	2 937		
OSTALBKREIS	BETRIEBE	926	488	323	1 258	973	635	417	301		
	LF HA	96	691	2 380	9 272	12 059	10 994	9 379	8 226		
REG.-BEZ. STUTTGART	BETRIEBE	8 101	6 349	7 456	7 643	5 222	3 836	2 859	2 027		
	LF HA	2 629	8 939	24 711	55 918	64 542	66 572	64 024	55 404		
HADEN-GADEN, STADT	BETRIEBE	175	139	68	16	9	3				
	LF HA	104	188	205	114	109	51				
KARLSRUHE, STADT	BETRIEBE	59	72	55	24	18	7	3	7		
	LF HA	22	99	173	172	225	123	68	186		
KARLSRUHE LANDKREIS	BETRIEBE	521	1 124	815	356	160	111	86	79		
	LF HA	249	1 581	2 512	2 528	1 941	1 932	1 906	2 174		
RASTATT	BETRIEBE	408	823	627	235	68	35	22	14		
	LF HA	207	1 159	1 962	1 673	822	594	489	382		
HEIDELBERG, STADT	BETRIEBE	46	26	34	9	14	22	11	10		
	LF HA	19	37	103	69	167	392	250	264		
MANNHEIM, STADT	BETRIEBE	45	18	20	19	30	23	24	14		
	LF HA	16	24	65	132	378	403	552	395		
NECKAR-ODERWALD-KR.	BETRIEBE	394	430	634	622	370	273	209	174		
	LF HA	40	594	2 084	4 557	4 518	4 757	4 710	4 785		
RHEIN-NECKAR-KREIS	BETRIEBE	662	413	473	334	228	226	174	160		
	LF HA	249	584	1 543	2 422	2 836	3 950	3 883	4 420		
PFORZHEIM, STADT	BETRIEBE	45	33	24	13	6	3	3			
	LF HA	9	45	78	97	75	49	69			
CALW	BETRIEBE	516	643	948	475	157	83	50	32		
	LF HA	44	927	3 094	3 364	1 874	1 437	1 104	876		
ENZKREIS	BETRIEBE	158	546	471	235	128	80	70	44		
	LF HA	50	765	1 450	1 694	1 564	1 394	1 551	1 202		
FREUDENSTADT	BETRIEBE	660	727	980	484	197	111	79	44		
	LF HA	42	1 040	3 172	3 434	2 355	1 953	1 751	1 217		
REG.-BEZ. KARLSRUHE	BETRIEBE	3 609	4 994	5 149	2 826	1 345	977	732	581		
	LF HA	1 051	7 043	16 442	20 256	16 874	17 035	16 354	15 980		

\*) LANDW. BETRIEBE MIT 1 HA U.M. LF, UNTER 1 HA LF MIT MINDESTERZEUGUNGSEINHEITEN - FORSTBETRIEBE MIT 1 HA U.M. WF.

— Zusammenfassung aus Geheimhaltungsgründen.

Noch: 33. Land- und forstwirtschaftliche Betriebe nach Größenklassen der landwirtschaftlich genutzten Fläche in den Stadt- und Landkreisen 1985

GEBIETSBEZIEHUNG	MERKMAL	LANDW. GEN. FLÄCHE (LF) VON ... BIS UNTER ... HA						INSGESAMT
		30 - 40	40 - 50	50 - 75	75 - 100	100 UND MEHR		
		9	10	11	12	13	14	
STUTTGART, LANDESHAUPTSTADT	BETRIEBE LF HA	9 297	2 65	3 280			529 2 868	
JOEBLINGEN	BETRIEBE LF HA	32 2 312	43 1 884	33 1 925	7 599	3 501	2 294 21 570	
ESSLINGEN	BETRIEBE LF HA	56 1 408	37 1 657	24 1 427	7 579	6 616	2 122 20 916	
GOEPPLINGEN	BETRIEBE LF HA	139 4 754	49 2 142	37 2 149	9 770	5 1 232	2 493 30 164	
LUOWIGSHURG	BETRIEBE LF HA	136 4 670	35 1 548	15 857	6 548	6 1 055	3 703 33 611	
REMS-MURR-KREIS	BETRIEBE LF HA	80 2 697	15 646	12 693	3 273	2 226	4 644 29 590	
HEILBRONN, STADT	BETRIEBE LF HA	12 423	3 123	6 354	3 549		423 4 798	
HEILBRONN, LANDKREIS	BETRIEBE LF HA	248 8 550	86 3 796	49 2 868	10 853	23 3 553	5 983 56 909	
HohenlohekreIS	BETRIEBE LF HA	159 5 411	62 2 753	38 2 160	6 514	7 1 205	3 734 43 490	
SCHWABISCH HALL	BETRIEBE LF HA	405 13 840	115 5 022	51 2 848	8 671	4 497	6 696 82 231	
MAIN-TAUBER-KREIS	BETRIEBE LF HA	276 9 399	132 5 073	111 6 702	20 1 688	23 3 436	5 602 70 769	
HEIDENHEIM	BETRIEBE LF HA	125 4 302	66 2 926	47 2 832	11 930	9 1 179	1 623 26 509	
OSTALBKREIS	BETRIEBE LF HA	248 8 506	104 4 590	40 2 316	16 1 352	5 892	6 234 71 253	
REG.-BEZ. STUTTGART	BETRIEBE LF HA	1 975 67 569	749 33 045	465 27 245	104 8 845	96 15 228	46 882 494 668	
BADEEN-BAUEN, STADT	BETRIEBE LF HA	7 260			-	3 474	420 1 504	
KARLSRUHE, STADT	BETRIEBE LF HA	6 210	6 274	4 214	3 242	4 551	268 2 561	
KARLSRUHE, LANDKREIS	BETRIEBE LF HA	94 3 273	72 3 174	82 4 939	41 3 484	27 3 813	3 568 33 555	
RASTATT	BETRIEBE LF HA	22 757	15 655	32 1 493	11 936	9 1 136	2 321 12 665	
HEIDELBERG, STADT	BETRIEBE LF HA	4 138	4 311			180 1 749		
MAINHEIM, STADT	BETRIEBE LF HA	13 447	6 723			212 3 136		
NECKAR-ODENWALD-KR.	BETRIEBE LF HA	181 6 288	112 5 015	105 6 174	32 2 744	13 1 820	3 549 48 086	
RHEIN-NECKAR-KREIS	BETRIEBE LF HA	201 6 948	83 3 747	58 3 390	18 1 522	9 1 783	3 043 37 277	
PFURZHEIM, STADT	BETRIEBE LF HA	3 86	3 134	7 510		140 1 152		
CALW	BETRIEBE LF HA	48 1 673	31 1 397	20 1 217	6 513	3 407	3 012 17 928	
ENZKREIS	BETRIEBE LF HA	75 2 574	39 1 731	21 1 275	9 767	10 1 228	1 886 17 249	
FRÖUDENSTADT	BETRIEBE LF HA	50 1 732	29 1 280	49 2 946	6 521	3 432	3 419 21 864	
REG.-BEZ. KARLSRUHE	BETRIEBE LF HA	697 24 143	397 17 716	378 22 511	128 10 911	85 12 429	22 018 198 746	



# Betriebs- und Produktionsstruktur

Noch: 33. Land- und forstwirtschaftliche Betriebe nach Größenklassen der landwirtschaftlich genutzten Fläche in den Stadt- und Landkreisen 1985

GEBIETSEINHEIT	MERKMAL	LANDWIRTSCHAFTLICH GENUTZTE FLÄCHE (LF) VON ... BIS UNTER ... HA									
		UNTER 1	1 - 2	2 - 5	5 - 10	10 - 15	15 - 20	20 - 25	25 - 30		
		1	1	1	1	1	1	1	1	1	1
		1	2	3	4	5	6	7	8		
FREIBURG I. BREISG., STADT	BETRIEBE LF HA	191 89	97 137	113 365	62 452	42 531	27 470	12 268	6 164		
BREISGAU-HOCHSCHW.	BETRIEBE LF HA	1 962 955	1 073 1 535	1 424 4 714	1 117 7 967	527 6 483	349 6 050	263 5 890	211 5 769		
EMMENTEN	BETRIEBE LF HA	1 056 537	827 1 173	983 3 198	607 4 316	394 4 683	207 3 564	115 2 542	49 1 323		
JRTENAIKREIS	BETRIEBE LF HA	1 063 394	2 195 3 151	2 830 4 144	1 782 12 732	845 10 223	357 6 100	126 2 804	85 2 318		
KOTTWEIL	BETRIEBE LF HA	564 40	534 773	919 3 040	736 5 332	317 3 854	175 3 010	93 2 082	32 2 249		
SCHWARZALD-HAAR-KR.	BETRIEBE LF HA	443 21	294 423	565 1 913	618 4 531	360 4 448	254 4 392	218 4 891	163 4 662		
TUTTLINGEN	BETRIEBE LF HA	670 31	289 414	561 1 879	447 3 274	221 2 686	126 2 178	78 1 736	48 1 307		
KONSTANZ	BETRIEBE LF HA	466 125	430 613	451 1 476	524 3 901	317 3 929	229 3 926	158 3 532	147 4 013		
LOERRACH	BETRIEBE LF HA	943 166	399 569	697 2 386	616 4 448	313 3 818	175 3 052	121 2 693	72 1 978		
WALDSHUT	BETRIEBE LF HA	1 531 34	439 628	859 2 940	962 7 056	455 5 631	293 5 159	210 4 684	153 4 178		
REG.-BEZ. FREIBURG	BETRIEBE LF HA	8 889 2 445	6 577 9 416	9 402 31 055	7 471 54 009	3 781 46 286	2 197 37 911	1 394 31 126	1 016 27 761		
NEUTLINGEN	BETRIEBE LF HA	327 59	724 1 014	828 2 668	684 4 959	396 4 865	283 4 946	215 4 822	174 4 755		
TUEBINGEN	BETRIEBE LF HA	144 44	744 1 061	794 2 433	348 2 395	133 1 662	76 1 332	59 1 332	37 1 016		
ZOLLERNALBKREIS	BETRIEBE LF HA	657 39	904 1 272	1 197 3 826	625 4 448	250 3 047	129 2 224	75 1 679	63 1 702		
ULM, STADT	BETRIEBE LF HA	42 10	24 32	31 101	36 263	46 580	39 679	24 540	25 681		
ALB-DONAU-KREIS	BETRIEBE LF HA	611 85	314 439	579 1 991	933 6 959	791 9 850	624 10 828	490 10 768	393 10 747		
DIBERACH	BETRIEBE LF HA	561 72	366 519	649 2 246	1 108 8 315	867 10 732	697 12 230	564 12 622	382 10 439		
JUDENSEEKKREIS	BETRIEBE LF HA	439 106	317 455	533 1 820	801 5 912	560 6 972	365 6 363	230 5 120	98 2 664		
HAVERSBURG	BETRIEBE LF HA	785 75	321 452	613 2 101	997 7 475	1 058 13 234	971 16 953	732 16 271	506 13 855		
SIGMARINGEN	BETRIEBE LF HA	638 44	305 436	517 1 785	826 6 099	637 7 891	481 8 391	335 7 492	254 6 914		
REG.-BEZ. TUEBINGEN	BETRIEBE LF HA	4 204 534	4 019 5 680	5 741 18 971	6 358 46 825	4 738 58 833	3 665 63 946	2 724 60 816	1 932 52 773		
BADEN-WUERTTEMBERG	BETRIEBE LF HA	24 883 6 659	21 939 31 078	27 748 91 174	24 298 177 008	15 126 186 535	10 675 185 464	7 709 172 325	5 556 151 918		

\*) LANDW. BETRIEBE MIT 1 HA U.M. LF; UNTER 1 HA LF MIT MINDESTERZEUGUNGSEINHEITEN - FORSTBETRIEBE MIT 1 HA U.M. WF.

----- Zusammenfassung aus Geheimhaltungsgründen.

Noch: 33. Land- und forstwirtschaftliche Betriebe nach Größenklassen der landwirtschaftlich genutzten Fläche in den Stadt- und Landkreisen 1985

GEBIETSEINHEIT	MERKMAL	LANDW. GEN. FLÄCHE (LF) VON ... BIS UNTER ... HA								INSGESAMT
		30 - 40	40 - 50	50 - 75	75 - 100	100 UND MEHR				
		9	10	11	12	13				
FREIBURG IN BREISG., STADT	BETRIEBE	8	2	2	3					465
	LF HA	266	91	124	956					3 913
BREISGAU-HOCHSCHW.	BETRIEBE	160	66	39	6	14				7 219
	LF HA	5 718	2 940	2 253	515	1 879				52 677
ENHENDINGEN	BETRIEBE	40	15	17						4 300
	LF HA	1 381	666	1 056						24 440
ORTENAU-KREIS	BETRIEBE	112	80	72	13	5				9 565
	LF HA	3 323	3 541	4 297	1 094	608				60 237
ROTTWEIL	BETRIEBE	91	58	67	22	8				3 665
	LF HA	3 121	2 584	3 964	1 856	1 055				32 961
SCHWARZWALD-JAAR-KR.	BETRIEBE	194	105	68	9					3 295
	LF HA	6 834	4 670	3 972	941					41 498
TUTTLINGEN	BETRIEBE	75	53	61	24	11				2 664
	LF HA	2 590	2 378	3 763	2 050	1 651				25 937
KONSTANZ	BETRIEBE	163	84	66	9	5				3 049
	LF HA	5 618	3 699	3 754	756	754				36 097
LOERRACH	BETRIEBE	67	28	16	2	12				3 461
	LF HA	2 313	1 230	939	161	2 542				26 293
WALDSHUT	BETRIEBE	143	88	39	5	5				5 192
	LF HA	5 034	3 889	2 233	416	1 720				43 654
REG.-BEZ. FREIBURG	BETRIEBE	1 070	579	445	91	64				42 976
	LF HA	36 698	25 688	26 160	7 696	11 457				347 707
REUTLINGEN	BETRIEBE	174	64	54	14	22				3 959
	LF HA	5 938	2 869	3 238	1 180	4 556				45 869
TUEBINGEN	BETRIEBE	46	36	40	8	15				2 490
	LF HA	1 608	1 589	2 361	670	2 400				19 373
ZOLLERNALBKREIS	BETRIEBE	65	52	74	37	24				4 152
	LF HA	2 265	2 288	4 441	3 118	3 803				34 153
ULM, STADT	BETRIEBE	28	12	11	2	-				320
	LF HA	950	536	637	191	-				5 200
ALB-DONAU-KREIS	BETRIEBE	357	166	87	14	10				5 369
	LF HA	12 177	7 354	4 938	1 187	1 358				78 880
BIBERACH	BETRIEBE	399	146	73	9	12				5 833
	LF HA	13 535	6 394	4 249	781	1 768				83 922
BODENSEE-KREIS	BETRIEBE	95	38	21	2	4				3 503
	LF HA	3 259	1 696	1 139	195	1 080				36 832
RAVENSBURG	BETRIEBE	386	134	73	14	12				6 602
	LF HA	13 149	5 932	4 217	1 172	1 631				96 518
SIGMARINGEN	BETRIEBE	264	99	72	18	9				4 455
	LF HA	9 102	4 417	4 210	1 515	1 294				59 592
REG.-BEZ. TUEBINGEN	BETRIEBE	1 814	747	505	116	108				36 673
	LF HA	62 003	33 075	29 480	10 009	17 890				460 839
BADEI-HUERTTEMBERG	BETRIEBE	5 536	2 472	1 793	441	353				148 549
	LF HA	190 418	109 524	105 396	37 461	57 004				1 501 960

34. Entwicklung der land- und forstwirtschaftlichen Betriebe nach Größenklassen der landwirtschaftlich genutzten Fläche  
1949 bis 1985

Jahr	Betriebe ab 1 ha landwirtschaftlich genutzter Fläche 1) insgesamt	Devon Betriebe mit einer landwirtschaftlich genutzten Fläche 1) von ... bis unter ... ha					
		1 - 2	2 - 5	5 - 10	10 - 20	20 - 50	50 und mehr
1949	324 243	69 634	134 497	79 188	32 001	8 010	913
1960	265 527	56 034	90 373	70 974	39 082	8 393	671
1966	235 430	49 952	73 055	58 788	42 872	10 090	673
1971	179 898	33 140	48 147	41 490	40 205	16 098	818
1972	177 922	33 265	47 328	40 384	39 218	16 837	890
1973	172 681	32 863	45 509	38 060	37 355	17 865	1 029
1974	168 860	31 856	43 159	36 275	35 768	18 643	1 159
1975	162 975	31 068	41 720	34 946	34 820	19 162	1 259
1976	159 862	30 566	40 459	33 973	33 993	19 543	1 328
1977	152 962	28 889	37 848	32 013	32 796	19 933	1 483
1978	149 898	28 327	36 544	31 143	31 985	20 264	1 586
1979	142 224	26 026	33 777	29 421	30 570	20 691	1 739
1980	138 433	25 255	32 625	28 166	29 499	20 995	1 893
1981	134 911	24 555	31 389	27 211	28 584	21 147	2 025
1982	132 078	24 026	30 443	26 356	27 898	21 213	2 142
1983	129 161	23 293	29 404	25 740	27 170	21 304	2 250
1984	126 416	22 622	28 579	24 969	26 505	21 347	2 394
1985	123 666	21 939	27 748	24 298	25 801	21 293	2 587

1) bis einschließlich 1969 landwirtschaftliche Nutzfläche, danach landwirtschaftlich genutzte Fläche.

Schaubild 13  
Land- und forstwirtschaftliche Betriebe nach Betriebsgrößenklassen seit 1973

1973 = 100 %

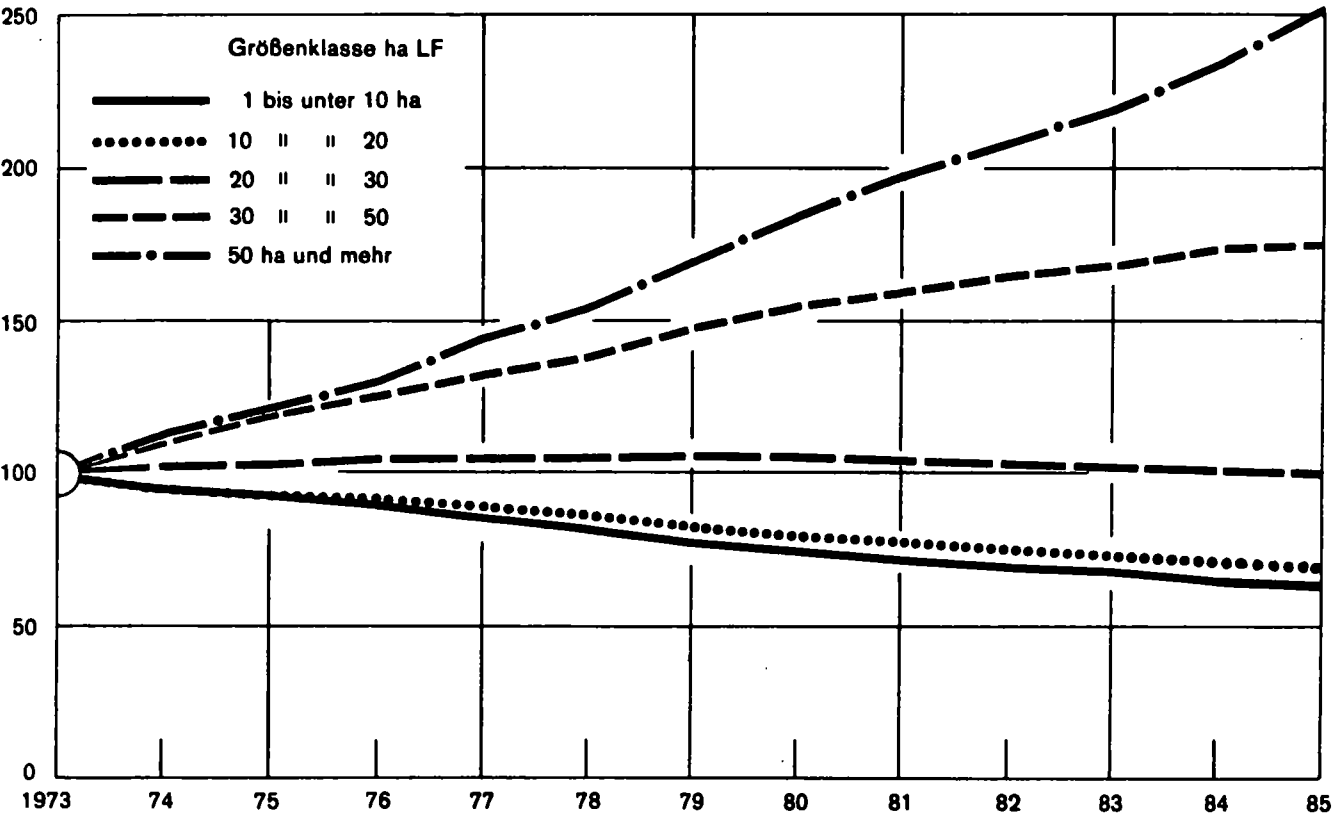

## 35. Landwirtschaftliche Betriebe nach der Rechtsform und nach ausgewählten Hauptnutzungs- und Kulturarten 1985

LFDI NR.	LANDW. GENUTZTE FLAECHE VON ... BIS UNTER ... HA	BETRIEBSFLAECHE				LANDWIRTSCHAFTLICH GENUTZTE FLAECHE			
		INSGESAMT		DARUNTER DER BETRIEBE, DEREN INHABER NATUERLICHE PERSONEN SIND		ZUSAMMEN		DARUNTER DER BETRIEBE, DEREN INHABER NATUERLICHE PERSONEN SIND	
		BETRIEBE	FLAECHE	BETRIEBE	FLAECHE	BETRIEBE	FLAECHE	BETRIEBE	FLAECHE
		1	2	3	4	5	6	7	8
01	UNTER 1	10 500	9 332	10 393	9 155	10 208	5 924	10 104	5 868
02	1 - 2	20 101	39 063	20 004	38 859	20 101	28 625	20 004	28 497
03	2 - 5	26 788	117 202	26 554	115 889	26 788	89 956	26 554	89 234
04	5 - 10	23 945	217 361	23 833	216 306	23 945	174 320	23 833	173 479
05	10 - 20	25 531	448 120	25 443	446 725	25 531	368 320	25 443	367 070
06	20 - 30	13 202	367 945	13 156	365 926	13 202	322 734	13 156	321 662
07	30 - 50	7 975	331 104	7 903	327 702	7 975	299 482	7 903	296 449
08	50 - 100	2 281	154 728	2 208	149 217	2 281	145 934	2 208	140 795
09	100 UND MEHR	344	61 592	266	43 716	344	56 695	266	40 012
10	INSGESAMT	130 655	1 746 439	129 745	1 713 491	130 366	1 491 999	129 459	1 463 065

LFDI NR.	LANDW. GENUTZTE FLAECHE VON ... BIS UNTER ... HA	DAUERGRUENLAND									
		WALD		ZUSAMMEN		DARUNTER					
						WIESEN		MAEHWEIDEN		DAUERWEIDEN	
		BE- TRIEBE	FLAECHE HA	BE- TRIEBE	FLAECHE HA	BE- TRIEBE	FLAECHE HA	BE- TRIEBE	FLAECHE HA	BE- TRIEBE	FLAECHE HA
		9	10	11	12	13	14	15	16	17	18
01	UNTER 1	2 337	1 796	2 461	532	2 333	488	101	34	21	2
02	1 - 2	7 244	7 029	14 878	11 847	13 941	10 423	506	461	775	549
03	2 - 5	12 021	20 545	22 267	39 937	21 306	35 095	1 262	1 801	1 790	2 516
04	5 - 10	13 448	34 035	21 617	78 441	21 055	69 425	1 563	3 355	2 426	4 912
05	10 - 20	16 318	67 045	24 122	166 253	23 334	137 896	3 653	15 182	3 735	11 524
06	20 - 30	8 885	36 462	12 634	133 831	12 275	108 573	2 449	13 531	2 650	10 341
07	30 - 50	5 112	25 095	7 641	114 236	7 433	93 115	1 620	10 588	1 809	9 084
08	50 - 100	1 300	5 524	2 108	46 966	2 010	32 740	495	5 038	717	7 307
09	100 UND MEHR	119	3 004	293	22 212	235	5 131	70	1 805	116	9 695
10	INSGESAMT	66 788	200 538	108 022	614 254	103 922	492 887	11 718	51 799	14 043	55 921

LFDI NR.	LANDW. GENUTZTE FLAECHE VON ... BIS UNTER ... HA	DAUERKULTUREN									
		ACKERLAND		ZUSAMMEN		DARUNTER					
						OBSTANLAGEN		BAUMSCHULEN		REBLAND 1)	
		BE- TRIEBE	FLAECHE HA	BE- TRIEBE	FLAECHE HA	BE- TRIEBE	FLAECHE HA	BE- TRIEBE	FLAECHE HA	BE- TRIEBE	FLAECHE HA
		19	20	21	22	23	24	25	26	27	28
01	UNTER 1	3 677	1 118	8 215	4 103	3 480	1 100	205	82	6 471	2 920
02	1 - 2	14 661	12 412	6 294	3 895	3 362	1 264	126	95	4 381	2 495
03	2 - 5	22 713	41 894	6 787	7 438	4 145	2 511	157	320	4 484	4 583
04	5 - 10	22 016	86 456	5 356	8 773	3 409	3 386	75	229	3 424	5 117
05	10 - 20	23 679	192 065	4 962	9 192	3 230	4 363	85	605	2 556	4 068
06	20 - 30	12 567	184 305	2 314	4 074	1 474	2 120	38	289	1 172	1 668
07	30 - 50	7 731	182 947	1 254	1 966	857	767	14	189	503	1 010
08	50 - 100	2 178	97 608	408	1 240	245	360	12	481	204	398
09	100 UND MEHR	296	34 306	43	122	30	98			10	14
10	INSGESAMT	109 517	833 122	35 640	40 809	20 235	15 958	739	2 283	23 215	22 273

1) IM ERTRAG ODER NICHT IM ERTRAG STEHEND.

36. Landwirtschaftliche Betriebe mit Ackerland nach Fruchtarten 1985

LF01 NR.	LANDW. GENUTZTE FLAECHE VON ... BIS UNTER ... HA	ACKERLAND INSGESAMT		ZUSAMMEN		GETREIDE			
						WEIZEN		ROGGEN	
						BETRIEBE	FLAECHE HA	BETRIEBE	FLAECHE HA
		BETRIEBE	FLAECHE HA	BETRIEBE	FLAECHE HA	BETRIEBE	FLAECHE HA	BETRIEBE	FLAECHE HA
		1	2	3	4	5	6	7	8
01	UNTER 1	3 677	1 118	980	251	673	126	39	6
02	1 - 2	14 661	12 412	12 452	8 935	9 982	3 914	968	308
03	2 - 5	22 713	41 894	20 478	31 796	17 004	11 827	2 181	1 099
04	5 - 10	22 016	86 456	20 887	64 995	18 457	23 379	2 650	1 830
05	10 - 20	23 679	192 065	22 793	134 574	20 771	48 419	2 990	3 382
06	20 - 30	12 567	184 305	12 125	119 332	11 139	46 050	1 501	2 605
07	30 - 50	7 731	182 947	7 509	116 576	7 035	45 993	1 021	3 073
08	50 - 100	2 178	97 608	2 142	66 263	2 062	26 609	533	2 736
09	100 UND MEHR	296	34 306	293	24 121	278	10 598	79	1 139
10	INSGESAMT	109 517	833 122	99 661	566 838	87 401	216 905	11 970	16 175

LF01 NR.	LANDW. GENUTZTE FLAECHE VON ... BIS UNTER ... HA	KARTOFFELN		ZUCKERRUEBEN 1)		FUTTER- HACKFRUECHTE 2)		ZUSAMMEN 3)		GARTEN	
										DAR GEMUESE, 4)	
										ZUSAMMEN 1)	
										BETRIEBE	FLAECHE HA
		BETRIEBE	FLAECHE HA	BETRIEBE	FLAECHE HA	BETRIEBE	FLAECHE HA	BETRIEBE	FLAECHE HA		
		17	18	19	20	21	22	23	24	25	26
01	UNTER 1	1 367	92	36	3	390	20	2 212	669	1 346	283
02	1 - 2	10 292	1 115	105	11	3 303	307	2 152	827	1 901	508
03	2 - 5	16 219	2 356	329	95	7 594	1 124	2 185	1 291	2 056	1 055
04	5 - 10	15 543	3 096	436	478	10 073	2 614	1 170	925	1 118	816
05	10 - 20	14 523	4 075	1 587	3 671	11 373	4 737	827	1 008	804	939
06	20 - 30	6 016	2 304	1 586	5 701	5 581	3 254	485	781	451	691
07	30 - 50	2 747	1 341	1 313	6 901	2 831	2 069	310	1 202	304	1 191
08	50 - 100	633	584	406	3 415	577	465	67	492	66	456
09	100 UND MEHR	25	44	92	3 174	11	33	25	488	24	485
10	INSGESAMT	67 358	14 999	5 886	23 435	41 731	14 627	9 452	7 677	8 088	6 422

1) OHNE SAMENBAU.  
2) RUNKELRUEBEN (OHNE SAMENBAU), KOHLRUEBEN (OHNE SAMENBAU), ALLE ANDEREN HACKFRUECHTE (Z.B. FUTTERMOEHREN, FUTTER-  
3) EINSCHL. GARTENBAUSAEMEREIEN OHNE ANBAU IN HAUS- UND NUTZGAERTEN.  
4) RAPS UND RUEBSEN, HOPFEN, TABAK, RUEBEN UND GRAESER ZUR SAMENGEWINNUNG, ALLE ANDEREN HANDELSGEWAECHSE (MOHN, KOER-  
5) WINTER- UND SOMMERFRUCHT.  
6) GRUEN- UND SILOMAIS, KLEE, KLEEGRAS, KLEE-LUZERNE-GEMISCH, LUZERNE, GRASANBAU AUF DEM ACKERLAND, SERRADELLA, U.A.

EINSCHL. KOERNERMAIS										LFD INR.
UNTER										
WINTERGERSTE		SOMMERGERSTE		HAFER		KOERNERMAIS				
BEYTRIEBE	FLAECHE HA	BEYTRIEBE	FLAECHE HA	BEYTRIEBE	FLAECHE HA	BEYTRIEBE	FLAECHE HA			
9	10	11	12	13	14	15	16			

51	18	192	41	97	22	177	24	01
1 532	532	5 210	1 984	4 059	1 293	1 625	489	02
4 666	2 710	10 835	7 544	9 788	5 087	2 960	1 917	03
7 953	6 671	12 463	14 665	13 851	11 394	2 654	3 549	04
12 841	19 025	14 803	29 647	16 523	22 139	2 083	5 179	05
8 111	19 807	7 674	22 440	9 271	18 960	1 044	5 184	06
5 636	21 080	4 955	21 399	5 924	16 735	816	5 267	07
1 612	10 811	1 529	13 006	1 682	6 905	391	5 144	08
196	3 924	205	4 127	198	2 115	72	2 168	09
42 620	84 566	57 865	114 847	61 390	84 652	11 811	28 919	10

GEWAECHSE				HANDELSGEWAECHSE				FUTTERPFLANZEN				LFD INR.
UNTER												
SPARGEL, ERDBEEREN												
DAR. IM WECHSEL MIT GARTENGEW.		BLUMEN UND ZIERPFLANZEN 1)		ZUSAMMEN 4)		DAR. RAPS UND RUEBSSEN 5)		ZUSAMMEN 6)		DAR. GRUEN- UND SILOMAIS		
BE- TRIEBE	FLAECHE HA	BE- TRIEBE	FLAECHE HA	BE- TRIEBE	FLAECHE HA	BE- TRIEBE	FLAECHE HA	BE- TRIEBE	FLAECHE HA	BE- TRIEBE	FLAECHE HA	
27	28	29	30	31	32	33	34	35	36	37	38	

697	178	1 331	380	9	2	1	0	313	38	36	5	01
518	270	494	313	229	114	180	104	3 052	801	548	163	02
597	533	240	232	1 252	1 025	1 138	942	7 328	3 372	1 949	816	03
214	323	58	78	2 489	3 168	2 136	2 745	11 784	10 251	6 181	3 966	04
158	220	45	61	3 678	7 168	3 052	6 016	17 156	35 297	12 788	20 239	05
48	69	28	72	2 515	7 437	2 143	6 487	10 254	44 290	8 948	29 392	06
45	77	8	10	2 147	8 012	1 913	7 283	6 499	45 058	5 837	31 547	07
23	137	5	35	1 057	7 130	979	6 789	1 652	17 338	1 485	12 653	08
4	68	2	2	181	3 994	176	3 568	121	1 491	97	1 209	09
2 324	1 875	2 236	1 189	13 551	38 052	11 714	33 931	58 169	157 937	37 877	99 996	10

KOHL, MARKSTAMMKOHL, TOPINAMBURJ.  
NERSENF, FLACHS, HANF, ZICHORIEN, HEIL- UND GEWUERZPFLANZEN USW.).

37. Betriebe mit Viehhaltung 1985

LFD1	NR.	LANDW. GENUTZTE FLAECHE VON ... BIS UNTER ... HA	BE-TRIEBE MIT VIEH-HALTUNG INSGESAMT	PFERDE								KAELOER BIS UNTER 1/2 JAHR 3)								RIND			
				INSGESAMT 1)				3 JAHRE UND AELTER 2)				INSGESAMT				1/2 BIS UNTER 1 JAHR							
				BETRIEBE		TIERE		BETR.		TIERE		BETR.		TIERE		BETR.		TIERE		BETR.		TIERE	
				1	2	3	4	5	6	7	8	9	10	11									
LANDWIRTSCHAFT																							
01	0 AR		318	27	73	24	48	131	3173	82	1177	80	456										
02	0,01-	1	1193	93	176	60	104	358	3898	192	562	224	803										
03	1 -	2	11505	997	2714	713	1693	2408	8215	607	1495	960	1679										
04	2 -	5	20983	1701	5173	1216	3073	10422	53971	4421	7291	5327	9995										
05	5 -	10	21783	1541	4999	1088	2986	16198	172988	10923	25739	11664	31095										
06	10 -	15	14286	1177	4113	858	2612	12093	232507	9877	35092	10301	42462										
07	15 -	20	10269	969	2870	683	1855	9035	264054	7989	40995	8194	48314										
08	20 -	30	12934	1545	5384	1091	3438	11506	494503	10594	80012	10703	91144										
09	30 -	50	7820	1202	4577	864	2771	6874	433225	6461	73803	6518	82756										
10	50 -	100	2106	463	1833	328	1010	1712	148220	1583	27060	1610	31507										
11	100 UND MEHR		281	78	957	55	421	145	15621	104	2758	102	3593										
12	INSGESAMT		103478	9793	32869	6980	20011	70882	1830375	52833	295984	55683	343804										
13	1 UND MEHR		101967	9673	32620	6896	19859	70393	1823304	52559	294245	55379	342545										
14	10 UND MEHR		47696	5434	19734	3879	12107	41365	1588130	36608	259720	37428	299776										
15	20 UND MEHR		23141	3288	12751	2338	7640	20237	1091569	18742	183633	18933	209000										
16	30 UND MEHR		10207	1743	7367	1247	4202	8731	597066	8148	103621	8230	117856										
FORST																							
17	INSGESAMT		769	77	194	57	114	279	2632	98	329	136	459										
ANTEIL DER LANDW. BETRIEBE AN																							
18	1 UND MEHR		98,5	98,8	99,2	98,8	99,2	99,3	99,6	99,5	99,4	99,5	99,6										
19	10 UND MEHR		46,1	55,5	60,0	55,6	60,5	58,4	86,8	69,3	87,7	67,2	87,2										
20	20 UND MEHR		22,4	33,6	38,8	33,5	38,2	28,6	59,6	35,5	62,0	34,0	60,8										
21	30 UND MEHR		9,9	17,8	22,4	17,9	21,0	12,3	32,6	15,4	35,0	14,8	34,3										
LFD1	NR.	LANDW. GENUTZTE FLAECHE VON ... BIS UNTER ... HA	KEIN NACHWEIS VORGESEHEN	SCHAFEN 7)								INSGESAMT				ZUCHTSAUEN 8)							
				BETR.				TIERE				BETR.		TIERE		BETR.		TIERE					
				24	25	26	27	28	29	30	31	32	33										
LANDWIRTSCHAFT																							
01	0 AR		-	-	-	-	33	3763	203	7643	78	498											
02	0,01-	1	-	-	-	-	110	6002	681	13819	215	930											
03	1 -	2	-	-	-	-	993	9629	6090	23668	281	875											
04	2 -	5	-	-	-	-	1630	21106	13979	72362	1420	5207											
05	5 -	10	-	-	-	-	1221	23754	16892	189348	3861	22864											
06	10 -	15	-	-	-	-	702	17740	11250	242305	3889	36398											
07	15 -	20	-	-	-	-	443	11990	7932	298090	3412	47815											
08	20 -	30	-	-	-	-	633	19015	9755	638114	4719	104532											
09	30 -	50	-	-	-	-	446	21361	5532	527886	2492	71427											
10	50 -	100	-	-	-	-	207	32614	1316	186804	493	17360											
11	100 UND MEHR		-	-	-	-	67	32437	131	41117	43	2430											
12	INSGESAMT		-	-	-	-	6485	199411	73761	2241156	20903	310336											
13	1 UND MEHR		-	-	-	-	6342	189646	72877	2219694	20610	308908											
14	10 UND MEHR		-	-	-	-	2498	135157	35916	1934316	15048	279962											
15	20 UND MEHR		-	-	-	-	1353	105427	16734	1393921	7747	195749											
16	30 UND MEHR		-	-	-	-	720	86412	6979	755807	3028	91217											
FORST																							
17	INSGESAMT		-	-	-	-	96	568	325	3659	90	434											
ANTEIL DER LANDW. BETRIEBE AN																							
18	1 UND MEHR		-	-	-	-	97,8	95,1	98,8	99,0	98,6	99,5											
19	10 UND MEHR		-	-	-	-	38,5	67,8	48,7	86,3	72,0	90,2											
20	20 UND MEHR		-	-	-	-	20,9	52,9	22,7	62,2	37,1	63,1											
21	30 UND MEHR		-	-	-	-	11,1	43,3	9,5	33,7	14,5	29,4											
1) EINSCHL. PONYS UND KLEINPFERDE.- 2) OHNE PONYS UND KLEINPFERDE.- 3) ODER UNTER 220 KG LEBENDGEWICHT.-																							
SCHLACHT- UND MASTKUEHE.- 7) JEDEN ALTERS.- 8) UND ZUR ZUCHT BESTIMMTE JUNGSAUEN MIT 50 KG UND MEHR LEBENDGEWICHT.-																							
ZUCHT BESTIMMTER KUEKEN.- 12) 1/2 JAHR UND AELTER.- 13) EINSCHL. DER HIERFUEER BESTIMMTEN KUEKEN UND SONSTIGEN MAEMNE.																							

VIEH													L
JUNGVIEH					2 JAHRE UND ÄLTER								F
1 BIS UNTER 2 JAHRE					FAERSEN 4)		MILCHKUHE 5)		AMMEN- UND MUTTERKUHE		UEBRIGES RINDVIEH 6)		D
MAENNLICH		WEIBLICH											M
BETR.	TIERE	BETR.	TIERE		BETR.	TIERE	BETR.	TIERE	BETR.	TIERE	BETR.	TIERE	R
12	13	14	15		16	17	18	19	20	21	22	23	.

## LICHE BETRIEBE

54	256	70	305	35	127	80	702	9	48	29	102	01
136	455	186	533	59	120	241	1089	11	22	72	314	02
461	815	633	1095	129	176	1484	2603	42	85	140	267	03
3015	5994	3915	6791	1028	1399	7598	20725	202	404	805	1372	04
6476	16626	9260	19882	3448	5293	13566	69061	420	1246	2138	4046	05
6342	22385	8684	25904	4158	8003	10638	92145	360	1515	2510	5001	06
5435	25556	7117	29562	4107	10327	8114	102373	235	1334	2409	5593	07
7317	47351	9575	57008	6348	21203	10405	185687	332	2688	3616	9410	08
4632	44461	5880	51987	4069	19451	6171	152285	175	1866	2174	6616	09
1164	18376	1373	16839	981	6304	1401	44574	86	1489	549	2071	10
89	2891	82	1462	53	576	68	3031	25	691	68	619	11
35121	185166	46775	211368	24415	72979	59766	674275	1897	11388	14510	35411	12
34931	184455	46519	210530	24321	72732	59445	672484	1877	11318	14409	34995	13
24979	161020	32711	182762	19716	65864	36797	580095	1213	9583	11326	29310	14
13202	113079	16910	127296	11451	47534	18045	385577	618	6734	6407	18716	15
5885	65728	7335	70288	5103	26331	7640	199890	286	4046	2791	9306	16

## BETRIEBE

79	313	115	399	31	71	166	865	6	20	58	176	17
----	-----	-----	-----	----	----	-----	-----	---	----	----	-----	----

## ZEILE 12 (INSGESAMT) IN PROZENT

99,5	99,6	99,5	99,6	99,6	99,7	99,5	99,7	98,9	99,4	99,3	98,8	18
71,1	87,0	69,9	86,5	80,8	90,3	61,6	86,0	63,9	84,1	78,1	82,8	19
37,6	61,1	36,2	60,2	46,9	65,1	30,2	57,2	32,6	59,1	44,2	52,9	20
16,8	35,5	15,7	33,3	20,9	36,1	12,8	29,6	15,1	35,5	19,2	26,3	21

NE													L
FERKEL 9)					GEFLUEGEL								F
		UEBRIGE SCHWEINE 10)			HENNEN		SCHLACHT-, NASTHAENNE UND -HUEHNER 13)		GAENSE, ENTEN, TRUTHUEHNER 14)				D
					INSGESAMT 11)		LEGEMENNEN 12)						M
BETR.	TIERE	BETR.	TIERE		BETR.	TIERE	BETR.	TIERE	BETR.	TIERE	BETR.	TIERE	R
34	35	36	37		38	39	40	41	42	43	44	45	.

## LICHE BETRIEBE

86	1522	182	5623	161	372082	156	350017	33	2595	19	8242	01
203	3395	636	9494	817	183558	787	154460	165	7295	80	8535	02
498	5070	5849	17723	8370	155258	7917	135415	1713	3796	564	4952	03
1637	14851	13450	52304	14252	348043	13567	292885	3331	103183	960	10113	04
3667	60017	16142	106467	14971	655183	14322	558150	3639	34421	1154	28861	05
3470	90787	10807	115120	9722	525450	9347	409129	2372	51721	813	49031	06
3075	120700	7661	129575	6711	528901	6468	375159	1565	20716	623	36841	07
4412	269543	9400	264039	8047	1009818	7761	679325	1702	61347	804	62907	08
2427	176052	5376	280407	4173	719256	4012	446221	753	137846	492	112568	09
524	40770	1282	128674	939	585228	903	487024	130	50267	147	40945	10
53	5333	127	33354	98	232339	95	134735	23	521	33	2211	11
20052	788040	70912	1142780	68261	5315116	65335	4022520	15426	473708	5689	365206	12
19763	783123	70094	1127663	67283	4759476	64392	3518043	15228	463818	5590	348429	13
13961	703185	34653	951169	29690	3600992	28586	2531593	6545	322418	2912	304503	14
7416	491698	16185	706474	13257	2546641	12771	1747305	2608	249981	1476	218631	15
3004	222155	6785	442435	5210	1536823	5010	1067980	906	188634	672	155724	16

## BETRIEBE

58	1221	305	2004	490	19852	469	12542	130	875	43	379	17
----	------	-----	------	-----	-------	-----	-------	-----	-----	----	-----	----

## ZEILE 12 (INSGESAMT) IN PROZENT

98,6	99,4	98,8	98,7	98,6	89,5	98,6	87,5	98,7	97,9	98,3	95,4	18
69,6	89,2	48,9	83,2	43,5	67,8	43,8	62,9	42,4	68,1	51,2	83,4	19
37,0	62,4	22,8	61,8	19,4	47,9	19,5	43,4	16,9	52,8	25,9	59,9	20
15,0	28,2	9,6	38,7	7,6	28,9	7,7	26,6	5,9	39,8	11,8	42,6	21

4) SCHLACHT-, NUTZ- UND ZUCHTTIERE (AUCH KALBINNEN UND STERKEN).- 5) OHNE AMMEN- UND MUTTERKUHE.- 6) BULLEN, OCHSEN,  
 9) UNTER 20 KG LEBENDGEWICHT.- 10) MIT 20 KG UND MEHR LEBENDGEWICHT UND EBER.- 11) EINSCHL. JUNGHENNEN UND ZUR AUF-  
 14) EINSCHL. DEREN KUEKEN.



## 38. Besitz- und Eigentumsverhältnisse an der landwirtschaftlich genutzten Fläche der landwirtschaftlichen Betriebe 1985

LFDI	NR.	LANDW. IGEN. FLÄCHE 1)	VON... BIS UNTER... HA	LANDW. BETRIEBE		LANDW. BETRIEBE MIT EIGENER LF			UND ZWAR (SP. 3) BETRIEBE MIT SELBSTBEWIRTSCHAFTETER EIGENER LF		
				INSGESAMT		ZUSAMMEN 2)					
				BETRIEBE	LF 1)	BETRIEBE	LF	EIGENFL. 6)	BETRIEBE	ZUS. 1)	LF
				HA	HA	HA	HA	HA	HA	HA	HA

01	UNTER 1	10497	5920	9677	5640	11733	9639	5633	5196
02	1 - 2	20101	28626	19449	27662	41360	19387	27571	25138
03	2 - 5	26788	89959	25596	86111	85873	25596	86111	71824
04	5 - 10	23945	174318	22980	167533	138859	22978	167520	130574
05	10 - 20	25526	368325	24580	355047	254930	24558	354731	250566
06	20 - 30	13206	322736	12844	313989	202222	12844	313989	200784
07	30 - 50	7969	299486	7709	289877	157406	7709	289877	156036
08	50 UND MEHR	2630	202629	2446	184003	62263	2444	183851	78777
09	INSGESAMT	130662	1491999	125281	1429862	974646	125155	1429283	918895
10	DAR. 1 U.M.	120165	1486079	115604	1424222	962913	115516	1423650	913699

LFDI	NR.	LANDW. IGEN. FLÄCHE 1)	VON... BIS UNTER... HA	UND ZWAR (SP. 3) BETRIEBE MIT		LANDW. BETRIEBE MIT GEPACHTETER LF 3)	
				VERPACHTETER EIGENER LF		UNENTGELTLICH ABGEBEBENER EIGENER LF	
				BETRIEBE	LF	BETRIEBE	LF
				ZUS. 1)	VERP. 8)	ZUS. 1)	UNENT. ABG. 9)

01	UNTER 1	2760	1697	6356	330	196	181	2211	1348	694
02	1 - 2	5241	7278	15159	764	1037	1063	4917	7276	3051
03	2 - 5	6170	20242	13010	662	2040	1039	11448	39663	16349
04	5 - 10	3437	24355	8111	243	1720	174	14884	110515	41433
05	10 - 20	2495	35234	4271	191	2763	93	19775	287599	115629
06	20 - 30	979	24045	1400	93	2414	38	11490	281341	120119
07	30 - 50	619	23310	1306	60	2234	64	7240	272699	141590
08	50 UND MEHR	306	24356	3435	16	1454	51	2436	181097	122902
09	INSGESAMT	22007	160517	53048	2367	13858	2703	74401	1181538	561767
10	DAR. 1 U.M.	19247	158820	46692	2029	13662	2522	72190	1180190	561073

LFDI	NR.	LANDW. IGEN. FLÄCHE 1)	VON... BIS UNTER... HA	UND ZWAR (SP. 15) BETRIEBE MIT GEPACHTETER LF VON		LANDW. BETRIEBE MIT UNENTGELTLICH ZUR BEWIRTSCHAFTUNG ERHALTENER LF	
				FAMILIENANGEHÖRIGEN 4) 5)		SONSTIGEN PERSONEN 4)	
				BETRIEBE	LF	BETRIEBE	LF
				ZUS. 1)	GEP. 10)	ZUS. 1)	GEP. 11)

01	UNTER 1	789	471	249	1582	979	445	172	97	30
02	1 - 2	1806	2695	1125	3471	5136	1926	779	1146	437
03	2 - 5	3727	12611	5286	9124	31860	11063	1642	5572	1786
04	5 - 10	3826	27992	10553	13494	100373	30880	1259	9501	2311
05	10 - 20	4362	63064	20583	18775	273300	95046	876	12327	2130
06	20 - 30	2270	55573	14646	10996	269106	105473	397	9707	1833
07	30 - 50	1575	58788	12429	7078	266586	129161	332	13347	1860
08	50 UND MEHR	476	33388	7859	2365	175143	115043	85	6735	950
09	INSGESAMT	18831	254582	72730	66885	1122483	489037	5541	58432	11337
10	DAR. 1 U.M.	18042	254111	72481	65303	1121504	488592	5369	58335	11307

1) SELBSTBEWIRTSCHAFTETE LF ÜBERHAUPT.- 2) EINSCHL. BETRIEBE, DIE IHRE GESAMTE EIGENE LF NICHT SELBST BEWIRTSCHAFTEN.- 3) MIT SELBSTBEWIRTSCHAFTETER GEPACHTETER LF.- 4) ALS VERPACHTETER.- 5) ELTERN, GROSSELTERN, GESCHWISTER, KINDER DES BETRIEBSINHABERS BZW. SEINES EHEGATTEN.- 6) EINSCHL. NICHT SELBSTBEWIRTSCHAFTETE EIGENE LF (VERPACHTETE ODER UNENTGELTLICH ABGEBEBENE EIGENE LF).- 7) SELBSTBEWIRTSCHAFTETE EIGENE LF.- 8) EIGENE VERPACHTETE LF.- 9) UNENTGELTLICH ABGEBEBENE EIGENE LF.- 10) VON FAMILIENANGEHÖRIGEN.- 11) VON SONSTIGEN PERSONEN.

## 39. Landwirtschaftliche Betriebe mit gepachteter landwirtschaftlich genutzter Fläche nach der Höhe der Jahrespacht in DM je Hektar 1985

LFD	NR.	LANDW. GENUTZTE FLÄCHE VON ... BIS UNTER ... HA	PACHT-FLÄCHE HA	INSGESAMT			DARUNTER MIT GEPACHTETER LF VON FAMILIENFREMDEN PERSONEN 2)			DAVON (SP.3) BETRIEBE MIT			
				BETR.	PACHT-FLÄCHE HA 1)	BETR.	PACHT-FLÄCHE HA 3)	JAHRES-PACHTENTGELT 4) DM	DM/HA PFL.	UNTER 200		200 - 400	
										BETR.	PACHT-FLÄCHE HA 3)	BETR.	PACHT-FLÄCHE HA 3)
				1	2	3	4	5	6	7	8	9	10
01		UNTER 1	ZUSAMMEN	2 211	693	1 540	436	535 153 1 227	160	59	357	105	
02	1	-	2	ZUSAMMEN	4 917	3 056	3 386	1 859	851 909 458	1 452	784	1 069	632
03	2	-	5	ZUSAMMEN	11 448	16 350	8 929	10 911	4 085 737 374	3 669	4 287	3 342	4 287
04	5	-	10	ZUSAMMEN	14 884	41 432	13 318	30 484	9 297 872 305	5 090	12 551	5 450	11 831
05				DAR.5 U.M.	2 630	17 016	2 164	10 177	3 147 220 309	826	4 159	845	3 806
06	10	-	20	ZUSAMMEN	19 769	115 623	18 614	94 203	28 570 436 303	5 350	28 619	8 403	43 489
07				DAR.5 U.M.	10 071	91 152	9 500	71 945	21 430 918 298	2 914	22 685	4 328	33 317
08	20	-	30	ZUSAMMEN	11 490	120 121	10 855	104 187	34 117 196 327	2 623	27 997	4 533	45 712
09				DAR.5 U.M.	8 736	112 795	8 304	97 462	31 476 846 323	2 095	26 703	3 599	43 160
10	30	-	50	ZUSAMMEN	7 245	141 592	7 019	128 081	38 611 855 301	1 737	38 671	3 224	61 819
11				DAR.5 U.M.	6 666	140 051	6 467	126 631	37 860 326 299	1 645	38 489	3 071	61 445
12	50	-	100	ZUSAMMEN	2 147	89 635	2 063	82 582	21 257 989 257	661	30 635	966	38 728
13				DAR.5 U.M.	2 093	89 525	2 015	82 476	21 222 635 257	644	30 590	954	38 716
14	100	UND MEHR		ZUSAMMEN	281	33 272	257	30 645	7 272 065 237	114	15 769	83	8 700
15				DAR.5 U.M.	273	33 245	247	30 618	7 261 325 237	113	15 763	78	8 689
16		INSGESAMT	INSGESAMT	74 397	561 772	65 982	483 387	144 600 208	299	20 865	159 373	27 425	215 312
17			DAR.5 U.M.	30 474	483 779	28 697	419 313	122 399 275	292	8 247	138 388	12 870	189 148

LFD	NR.	LANDW. GENUTZTE FLÄCHE VON ... BIS UNTER ... HA	PACHT-FLÄCHE HA	DURCHSCHNITTlichem JAHRESPACHTENTGELT VON ... BIS UNTER ... DM/HA PACHTFLÄCHE 3)													
				400 - 500		500 - 600		600 - 700		700 - 800		800 UND MEHR					
				BETR.	PACHT-FLÄCHE HA 3)	BETR.	PACHT-FLÄCHE HA 3)	BETR.	PACHT-FL. HA 3)	BETR.	PACHT-FL. HA 3)	BETR.	PACHT-FL. HA 3)	BETR.	PACHT-FL. HA 3)	BETR.	PACHT-FL. HA 3)
				11	12	13	14	15	16	17	18	19	20				
01		UNTER 1	ZUSAMMEN	81	23	128	41	93	24	41	12	677	167				
02	1	-	2	ZUSAMMEN	209	135	101	46	66	36	35	436	196				
03	2	-	5	ZUSAMMEN	523	615	410	427	163	296	86	723	891				
04	5	-	10	ZUSAMMEN	1 036	2 356	730	1 462	376	894	126	512	932				
05				DAR.5 U.M.	205	989	158	579	61	302	4	68	332				
06	10	-	20	ZUSAMMEN	2 166	10 028	1 376	6 367	546	2 550	333	1 367	1 779				
07				DAR.5 U.M.	1 017	7 307	665	4 571	278	1 833	137	994	1 229				
08	20	-	30	ZUSAMMEN	1 480	13 307	1 092	9 278	590	4 293	147	914	2 683				
09				DAR.5 U.M.	1 149	12 504	767	8 344	389	3 774	78	731	2 250				
10	30	-	50	ZUSAMMEN	892	13 477	499	6 752	327	3 374	191	2 350	1 639				
11				DAR.5 U.M.	789	13 168	457	6 631	242	3 155	159	2 231	1 510				
12	50	-	100	ZUSAMMEN	227	7 434	88	2 828	75	2 172	16	322	23	463			
13				DAR.5 U.M.	214	7 414	81	2 805	75	2 172	15	318	20	461			
14	100	UND MEHR		ZUSAMMEN	22	2 989	24	2 788	2	207	1	6	4	188			
15				DAR.5 U.M.	22	2 989	22	2 784	2	207	-	-	4	188			
16		INSGESAMT	INSGESAMT	6 639	50 569	4 452	29 996	2 244	13 845	983	5 361	3 373	8 941				
17			DAR.5 U.M.	3 398	44 374	2 152	25 713	1 044	11 442	392	4 282	592	5 968				

\*) DER NACHWEIS IST JEWEILS AUF DIE SELBSTBEWIRTSCHAFTETE FLÄCHE BEZOGEN.

\*\*) BETRIEBE MIT GEPACHTETEN EINZELGRUNDSTÜCKEN UND/ODER ALS GANZES GEPACHTETEN BETRIEBEN ('GESCHLOSSENE HOPFACHT').

1) PACHTFLÄCHE INSGESAMT (EINSCHL. VON FAMILIENANGEHÖRIGEN GEPACHTETER LF).

2) BETRIEBE MIT ANGABE DES JAHRESPACHTENTGELTES.

3) VON FAMILIENFREMDEN PERSONEN GEPACHTET.

4) FUER GEPACHTETE LF VON FAMILIENFREMDEN PERSONEN.

ABKÜRZUNGEN PFL. = PACHTFLÄCHE (VON FAMILIENFREMDEN PERSONEN GEPACHTET), BETR. = BETRIEBE, FL. = FLÄCHE.

## Betriebs- und Produktionsstruktur

#### 40. Gliederung der landwirtschaftlichen Betriebe nach Betriebssystemen 1985

			BETRIEBSBEREICH						
			LANDW. BETRIEBE  INSGESAMT	ZUSAMMEN	MARKTFRUCHTBETRIEBE				DAVON
					ZUSAMMEN	DAVON			FÜHRER
						SPEZIALBETRIEBE	DAVON	VERBUND- BETR.	ZUSAMMEN
LFD NR.	LANDW. GENUTZTE FLÄCHE VON ... BIS UNTER ... HA STANDARD- BETRIEBSEINK. VON ... BIS UNTER ... DM	MERKMAL			ZUSAMMEN	DAVON EXTENSIV- FRUCHT- BETRIEBE			
			1	2	3	4	5	6	7
01	UNTER 1	BETRIEBE	10 500	8 748	114	97	.	17	430
02		LF HA	5 924	5 082	72	59	.	14	150
03		STBE DM/BETRIEB	5 982	3 274	701	692	.	754	9 342
04	1 - 2	BETRIEBE	20 101	16 587	7 404	5 434	4 533	1 975	3 376
05		LF HA	28 625	23 773	10 600	7 730	6 542	2 871	5 079
06		STBE DM/BETRIEB	2 969	1 806	365	308	311	523	933
07	2 - 5	BETRIEBE	26 788	23 585	9 148	6 206	6 023	2 943	8 510
08		LF HA	89 956	79 239	30 140	19 901	19 342	10 246	29 358
09		STBE DM/BETRIEB	4 804	3 830	1 294	1 036	1 000	1 937	2 672
10	5 - 10	BETRIEBE	23 945	22 458	5 759	3 034	2 904	2 726	11 437
11		LF HA	174 320	163 363	41 026	21 186	20 235	19 845	94 614
12		STBE DM/BETRIEB	9 365	8 860	4 267	3 426	3 121	5 201	7 579
13	10 - 20	BETRIEBE	25 531	24 145	4 553	2 175	1 901	2 379	14 822
14		LF HA	368 320	348 945	64 515	30 265	26 100	34 249	216 496
15		STBE DM/BETRIEB	19 917	19 331	12 189	10 409	8 339	13 812	19 046
16	20 - 30	BETRIEBE	13 202	12 843	1 998	606	460	1 393	8 211
17		LF HA	322 734	313 842	48 809	14 645	11 111	34 165	200 371
18		STBE DM/BETRIEB	37 273	36 849	28 100	23 588	17 917	30 043	35 657
19	30 - 50	BETRIEBE	7 975	7 854	1 489	432	327	1 058	4 941
20		LF HA	299 482	294 851	57 057	16 753	12 758	40 309	184 683
21		STBE DM/BETRIEB	55 085	54 533	49 439	42 435	30 575	52 252	52 609
22	50 - 100	BETRIEBE	2 281	2 250	789	283	246	502	1 168
23		LF HA	145 934	143 963	53 005	19 946	17 068	33 060	73 515
24		STBE DM/BETRIEB	86 614	80 792	82 651	75 888	68 429	87 122	75 726
25	100 UND MEHR	BETRIEBE	344	333	220	166	143	51	95
26		LF HA	56 695	55 164	34 814	27 296	23 012	7 517	18 446
27		STBE DM/BETRIEB	150 714	149 659	180 125	184 843	161 869	175 364	77 340
28	INSGESAMT	BETRIEBE	130 655	118 795	31 463	19 441	15 543	13 029	53 002
29		LF HA	1 491 999	1 428 225	340 035	157 769	136 162	192 275	812 697
30		STBE DM/BETRIEB	16 568	16 397	10 466	6 832	5 475	15 604	19 762
31	UNTER 2000	BETRIEBE	34 442	29 497	15 950	11 971	10 916	3 985	7 467
32		LF HA	84 380	71 607	41 001	31 412	29 984	9 593	21 282
33	2000 - 5000	BETRIEBE	22 298	20 884	5 493	2 767	2 657	2 726	6 703
34		LF HA	93 860	87 024	36 781	19 622	19 152	17 159	34 964
35	5000 - 7500	BETRIEBE	11 366	10 656	1 982	916	857	1 064	5 171
36		LF HA	77 163	73 404	21 248	10 963	10 671	10 286	38 214
37	7500 - 10000	BETRIEBE	7 761	7 211	1 193	512	493	685	3 845
38		LF HA	63 288	60 791	14 189	6 903	6 789	7 283	35 599
39	10000 - 15000	BETRIEBE	11 149	10 364	1 549	590	493	958	6 021
40		LF HA	120 550	114 768	25 146	10 140	9 191	15 006	69 965
41	15000 - 20000	BETRIEBE	7 793	7 052	984	362	298	622	4 065
42		LF HA	106 811	101 513	19 203	7 723	6 865	11 477	62 616
43	20000 - 30000	BETRIEBE	11 615	10 725	1 169	380	235	789	6 815
44		LF HA	202 325	194 350	27 222	9 466	6 962	17 757	133 359
45	30000 - 50000	BETRIEBE	13 695	12 750	1 385	361	230	1 024	8 107
46		LF HA	327 229	317 816	43 754	12 916	10 129	30 934	214 549
47	50000 - 75000	BETRIEBE	7 039	6 658	867	240	129	626	3 733
48		LF HA	231 709	229 298	36 153	11 104	7 721	25 048	138 832
49	75000 -100000	BETRIEBE	2 231	2 058	498	135	97	363	843
50		LF HA	102 156	100 489	31 597	10 815	8 723	20 784	44 874
51	100000 U. MEHR	BETRIEBE	1 313	956	397	198	133	197	223
52		LF HA	52 530	77 156	43 749	26 706	19 949	17 044	18 549
53		STBE DM/BETRIEB	170 335	146 159	160 642	184 858	175 780	137 934	128 355

LANDWIRTSCHAFT																			1
(SP. 2)																			
BAUBETRIEBE			VEREDLUNGSBETRIEBE							DAUERKULTURBETRIEBE							LFO		
DAVON			DAVON							DAVON									
SPEZIALBETRIEBE		VERBUND- BETR.	ZU- SAMMEN	SPEZIALBETRIEBE		VERBUND- BETRIEBE	ZU- SAMMEN	SPEZIALBETRIEBE		ZU- SAMMEN	SPEZIALBETRIEBE		NR.						
ZU- SAMMEN	DAR. MILCH- VIEHBETR.			ZUSAMMEN	DAR. SCHWEINE- BETR.			ZU- SAMMEN	DARUNTER										
9	1	10	11	12	13	14	15	16	17	18	19								
348	219	92	442	340	241	104	7 699	7 604	1 444	6 160	01								
109	89	41	160	81	68	77	4 652	4 590	848	3 743	02								
10 064	9 477	6 279	3 994	4 940	2 285	827	2 945	2 965	918	3 444	03								
2 145	649	1 231	464	287	152	177	4 845	3 974	883	3 090	04								
3 073	969	2 008	654	402	220	252	6 749	5 526	1 256	4 268	05								
823	2 289	1 124	1 179	288	2	2 624	4 788	5 472	1 983	6 470	06								
4 385	2 770	4 125	450	145	34	305	4 092	3 035	532	2 483	07								
14 955	9 632	14 403	1 489	434	155	1 055	13 320	9 853	1 665	8 130	08								
2 516	3 548	2 838	4 758	6 097	22 603	4 126	12 290	14 665	5 152	16 755	09								
4 446	3 884	6 992	710	98	62	615	2 373	1 534	255	1 241	10								
32 984	28 900	51 631	5 266	754	468	4 512	16 908	10 536	1 770	8 532	11								
7 982	8 698	7 321	12 200	25 369	17 684	10 042	26 748	33 228	18 220	36 695	12								
6 253	5 796	8 568	798	66	43	735	1 194	453	151	276	13								
91 531	85 564	124 962	11 652	746	481	10 906	16 789	6 073	2 095	3 666	14								
20 748	21 783	17 806	30 584	28 608	33 953	30 636	44 784	55 294	34 699	67 738	15								
3 850	3 708	4 361	769	53	40	719	258	72	33	31	16								
94 432	90 761	105 935	18 898	1 168	928	17 732	6 286	1 698	731	766	17								
38 547	38 827	33 106	58 808	78 614	85 052	57 102	75 403	106 899	72 691	148 417	18								
2 261	2 196	2 680	365	12	8	355	41	10	4	6	19								
94 146	81 570	100 539	13 041	348	225	12 692	1 675	403	168	235	20								
55 707	56 594	49 995	77 121	62 464	82 730	77 182	137 964	310 479	108 034	445 442	21								
531	446	634	69	.	.	67	9	.	-	.	22								
33 809	27 953	39 704	3 884	.	.	3 789	614	.	-	.	23								
76 291	83 588	75 611	116 226	.	.	117 774	285 403	-	-	.	24								
71	11	20	.	-	-	.	.	.	.	.	25								
15 097	1 510	3 347	.	-	-	.	.	.	.	.	26								
48 760	119 710	194 270	.	-	-	.	.	.	.	.	27								
24 304	19 687	28 697	4 035	983	576	3 061	20 523	16 698	3 318	13 297	28								
370 124	326 936	442 576	55 197	4 029	2 641	51 166	66 780	38 979	8 705	29 457	29								
20 567	24 395	19 080	29 589	12 273	14 008	35 062	11 737	10 587	5 610	11 657	30								
4 786	1 278	2 681	841	548	270	293	3 847	2 976	2 062	910	31								
14 546	3 514	6 740	1 304	827	267	478	3 939	2 631	1 873	741	32								
2 626	2 241	4 076	363	113	102	250	7 041	6 287	533	5 754	33								
14 868	10 110	20 095	921	47	26	874	7 323	5 326	1 069	4 258	34								
2 095	1 919	3 077	259	57	41	202	2 285	2 007	187	1 820	35								
15 531	12 330	22 684	1 327	208	116	1 119	4 285	3 099	576	2 525	36								
1 245	1 169	2 599	191	28	-	153	1 305	1 074	56	1 008	37								
11 908	9 680	23 681	1 040	15	-	1 025	3 489	2 313	396	1 888	38								
2 345	2 276	3 676	279	15	-	267	1 546	1 195	125	1 053	39								
25 885	23 734	43 979	2 287	47	-	2 239	5 936	3 636	662	2 904	40								
1 494	1 425	2 571	198	28	26	170	945	687	93	595	41								
22 306	20 359	40 308	2 165	209	192	1 956	4 671	2 644	594	2 029	42								
2 974	2 847	3 941	363	79	61	284	1 376	1 023	94	916	43								
55 825	50 265	77 537	4 552	504	440	4 049	9 766	5 559	945	4 536	44								
4 172	4 012	3 931	581	53	26	529	1 262	878	105	739	45								
104 890	98 100	109 660	10 973	544	276	10 428	12 630	6 871	1 423	5 027	46								
1 990	1 970	1 742	602	16	4	588	631	368	34	331	47								
71 030	69 443	67 804	16 051	200	56	15 949	8 967	3 795	772	2 968	48								
456	443	386	247	49	41	202	170	107	6	101	49								
23 708	22 426	21 166	7 841	1 138	1 038	6 703	3 021	1 311	150	1 161	50								
113	106	108	154	17	10	138	105	83	10	68	51								
9 632	6 985	9 915	6 735	288	227	6 446	2 753	1 790	257	1 413	52								
126 168	122 960	133 011	123 892	118 541	91 474	123 653	177 642	185 209	117 442	201 255	53								

Betriebs- und Produktionsstruktur

Noch: 40. Gliederung der landwirtschaftlichen Betriebe nach Betriebssystemen 1985

LFDI NR.	LANDW. GENUTZTE FLÄCHE VON ... BIS UNTER ... HA	MERKMAL	BETRIEBSBEREICH LANDWIRTSCHAFT							BETRIEBS ZUSAMMEN
			DAVON (SP.2)							
			NOCH DAUERKULTUR-BETRIEBE DAVON (SP.15)	LANDW. GEMISCHTBETRIEBE					ZUSAMMEN	
				DAVON LANDWIRTSCHAFT MIT						
				VERBUND-BETRIEBE	MARKT-FRUCHT	FUTTER-9AU	VER-EDLUNG	DAUER-KUL-TUREN		
19	20	21	22	23	24	25				
01	UNTER 1	BETRIEBE	94	67	•	22	36	7	1 586	
02		LF HA	63	49	•	21	24	2	761	
03		STBE DM/BETRIEB	1 384	1 604	•	1 617	1 584	1 939	21 346	
04	1 - 2	BETRIEBE	869	485	145	200	39	100	672	
05		LF HA	1 223	698	231	279	45	144	933	
06		STBE DM/BETRIEB	1 678	719	604	746	492	924	41 505	
07	2 - 5	BETRIEBE	1 049	1 388	628	565	30	156	466	
08		LF HA	3 467	4 933	2 259	1 997	134	547	1 424	
09		STBE DM/BETRIEB	5 515	2 395	1 811	2 297	7 583	4 241	64 968	
10	5 - 10	BETRIEBE	838	2 182	746	1 065	83	290	107	
11		LF HA	5 973	15 953	5 219	7 906	595	2 241	797	
12		STBE DM/BETRIEB	14 918	7 151	5 693	6 827	8 340	11 702	124 528	
13	10 - 20	BETRIEBE	741	2 789	859	1 279	285	368	90	
14		LF HA	10 718	39 497	11 921	18 231	3 969	5 476	1 417	
15		STBE DM/BETRIEB	38 359	18 316	13 314	17 397	21 362	30 724	183 102	
16	20 - 30	BETRIEBE	187	1 612	440	778	312	81	23	
17		LF HA	4 587	39 472	10 995	18 939	7 552	1 995	669	
18		STBE DM/BETRIEB	62 872	36 998	33 417	34 950	44 344	48 291	343 449	
19	30 - 50	BETRIEBE	30	1 025	361	412	214	40	5	
20		LF HA	1 272	38 394	13 302	15 628	7 986	1 481	273	
21		STBE DM/BETRIEB	85 058	59 450	51 771	57 340	73 493	72 393	836 592	
22	50 - 100	BETRIEBE	7	211	72	92	34	9	13	
23		LF HA	499	12 949	4 610	5 705	2 017	619	1 029	
24		STBE DM/BETRIEB	212 187	83 099	83 993	76 044	97 352	131 154	1 153 639	
25	100 UND MEHR	BETRIEBE	-	10	5	3	9	-	•	
26		LF HA	-	1 569	710	488	•	-	•	
27		STBE DM/BETRIEB	-	230 652	246 743	193 619	•	-	•	
28	INSGESAMT	BETRIEBE	3 825	9 772	3 259	4 422	1 031	1 060	2 998	
29		LF HA	27 803	153 517	49 138	69 191	22 689	12 494	7 694	
30		STBE DM/BETRIEB	16 756	21 590	17 669	20 216	39 233	22 127	50 400	
31	UNTER 2000	BETRIEBE	865	1 395	565	620	59	146	60	
32		LF HA	1 306	4 080	1 723	2 035	63	258	13	
33	2000 - 5000	BETRIEBE	747	1 278	568	603	22	83	175	
34		LF HA	1 995	7 040	3 229	3 483	35	295	74	
35	5000 - 7500	BETRIEBE	277	957	419	392	66	78	250	
36		LF HA	1 184	8 328	3 851	3 399	601	478	146	
37	7500 - 10000	BETRIEBE	231	681	272	255	83	70	260	
38		LF HA	1 176	6 487	2 896	2 566	595	438	183	
39	10000 - 15000	BETRIEBE	353	969	324	507	22	115	295	
40		LF HA	2 301	11 541	4 575	5 739	271	957	324	
41	15000 - 20000	BETRIEBE	257	860	136	470	60	145	299	
42		LF HA	2 027	12 959	3 265	7 035	936	1 627	259	
43	20000 - 30000	BETRIEBE	351	1 011	264	465	157	125	363	
44		LF HA	4 211	17 449	5 874	9 322	2 436	1 818	676	
45	30000 - 50000	BETRIEBE	381	1 423	353	627	243	198	513	
46		LF HA	5 759	35 912	10 395	16 234	5 714	3 567	1 222	
47	50000 - 75000	BETRIEBE	264	829	197	376	192	60	302	
48		LF HA	5 173	29 299	7 574	13 969	6 029	1 726	715	
49	75000 -100000	BETRIEBE	61	303	89	87	98	27	122	
50		LF HA	1 710	13 157	4 003	4 162	4 099	888	432	
51	100000 U. MEHR	BETRIEBE	21	72	21	13	32	7	323	
52		LF HA	964	5 369	1 763	1 252	1 912	441	3 647	
53		STBE DM/BETRIEB	156 195	133 325	154 195	129 132	118 639	126 594	243 847	

1) EINSCHL. TOPFPFLANZENBETRIEBE.  
2) FORSTWIRTSCHAFT, KOMBINATIONSBETRIEBE UND KOMBINIERT VERBUNDBETRIEBE.

BEREICH GARTENBAU										
GEMUESEBETRIEBE			DARUNTER (SP. 25)			BAUMSCHULBETRIEBE			UEBRIGE	
DARUNTER			ZIERPFLANZENBETRIEBE			DARUNTER			BETRIEBS-	ILFO
SPEZIALBETRIEBE			DARUNTER			SPEZIALBETRIEBE			BEREICHE	NR.
ZUSAMMEN	ZUSAMMEN	DAR. UNTERGLAS- GEMUESE- BETRIEBE	ZUSAMMEN	ZUSAMMEN	DAR. UNTERGLAS- SCHNITTBLU- MENBETR. 1)	ZUSAMMEN	DAR. SPEZIAL- BETRIEBE		2)	
26	27	28	29	30	31	32	33		34	
307	228	144	1 128	973	865	142	127		166	01
165	125	81	511	423	372	78	69		79	02
11 696	11 980	16 697	25 451	27 263	30 004	10 203	9 367		1 897	03
190	174	149	360	283	239	92	66		2 835	04
289	262	223	494	393	334	135	100		3 927	05
31 008	29 309	32 002	55 714	63 777	71 919	19 279	21 529		645	06
187	170	86	128	102	82	122	104		2 727	07
589	530	257	380	302	247	416	343		9 298	08
54 910	53 411	77 757	99 929	112 274	131 954	56 620	52 610		2 961	09
42	40	12	24	18	10	38	36		1 379	10
332	318	85	174	134	72	276	263		10 159	11
97 037	99 647	164 345	197 972	205 240	276 693	113 726	118 519		8 651	12
14	12	5	8	5	3	71	71		1 282	13
184	165	66	107	65	39	965	965		17 961	14
140 401	145 183	201 263	422 304	333 386	315 090	175 059	175 059		18 432	15
.	.	-	.	.	-	19	12		330	16
.	.	-	.	.	-	541	357		8 220	17
.	.	-	.	.	-	368 366	443 209		33 112	18
.	.	-	-	-	-	4	4		115	19
.	.	-	-	-	-	212	212		4 357	20
.	.	-	-	-	-	937 994	937 994		59 277	21
.	.	-	.	.	.	10	10		14	22
.	.	-	.	.	.	785	785		940	23
.	.	-	.	.	.	903 827	903 827		56 280	24
.	.	-	.	.	-	-	-		8	25
.	.	-	.	.	-	-	-		1 140	26
.	.	-	.	.	-	-	-		182 961	27
757	637	399	1 676	1 409	1 221	523	454		8 959	28
1 944	1 692	717	2 078	1 731	1 149	3 409	3 120		56 075	29
36 759	37 956	42 201	44 849	47 460	51 451	89 236	94 464		7 424	30
24	24	-	36	30	18	-	-		4 895	31
8	8	-	5	4	0	-	-		12 756	32
69	45	-	99	96	42	6	6		1 227	33
37	27	-	28	24	4	10	10		6 760	34
80	68	53	103	54	42	60	60		462	35
60	57	45	45	12	7	27	27		3 615	36
47	41	24	168	127	96	44	44		283	37
47	44	18	91	64	37	44	44		2 316	38
74	50	32	139	127	111	71	43		494	39
107	81	28	115	97	41	93	55		5 458	40
94	82	69	158	125	106	30	18		427	41
92	87	53	119	88	54	25	17		5 037	42
71	59	46	255	202	194	31	26		522	43
140	123	83	458	392	116	82	60		7 297	44
150	141	86	277	229	217	69	64		423	45
368	346	164	264	198	175	428	413		8 193	46
57	53	46	182	175	165	53	51		63	47
242	217	146	263	243	210	202	192		1 694	48
25	21	4	77	77	77	19	15		43	49
213	197	26	90	90	90	128	113		1 234	50
48	39	27	150	138	129	117	104		30	51
631	503	151	600	515	412	2 370	2 166		1 721	52
215 652	228 810	245 286	217 667	213 187	214 283	301 416	317 195		171 968	53

# Betriebs- und Produktionsstruktur

## 41. Ergebnisse für sozialökonomische Betriebstypen 1985

### a) Landwirtschaftliche Betriebe nach Größenklassen der landwirtschaftlich genutzten Fläche

LFDI NR.	LANDW. GENUTZTE FLÄCHE VON ... 915 UNTER ... HA	UND ZWAR									
		INSGESAMT		DAUERGRÜNLAND		GETREIDE 2)		ZUCKERRÜBELEN 3)		WALD	
		BETR.	FL.	BETR.	FLÄCHE	BETR.	FLÄCHE	BETR.	FLÄCHE	BETR.	FLÄCHE
		1)	HA	1)	HA	1)	HA	1)	HA	1)	HA
		1	2	3	4	5	6	7	8	9	10
LANDW. BETRIEBE, DEREN INHABER											
01	UNTER 1	10 393	5 868	2 459	531	980	251	36	3	2 310	1 779
02	1 - 2	20 004	28 497	14 852	11 830	12 452	8 935	105	11	7 240	7 029
03	2 - 5	26 554	89 234	22 088	39 464	20 475	31 792	329	75	12 009	20 521
04	5 - 10	23 833	173 479	21 532	77 879	20 844	64 976	436	479	13 425	33 991
05	10 - 20	25 443	367 070	24 072	165 604	22 782	134 493	1 587	3 671	16 304	67 004
06	20 - 30	13 156	321 662	12 592	133 219	12 100	119 180	1 586	5 701	8 950	35 820
07	30 - 50	7 903	296 449	7 578	113 112	7 449	115 505	1 307	6 872	5 080	25 017
08	50 - 100	2 208	140 795	2 039	44 346	2 097	64 660	402	3 369	1 266	5 368
09	100 UND MEHR	266	40 012	224	13 937	241	18 426	67	1 703	99	2 651
10	INSGESAMT	129 745	1 463 065	107 435	599 922	99 419	558 208	5 850	21 985	66 584	199 170
DAVON BETRIEBE OHNE											
11	UNTER 1	1 145	568	141	30	7	1	-	-	116	51
12	1 - 2	784	1 129	340	296	288	162	-	-	222	172
13	2 - 5	1 688	6 056	910	1 536	986	1 205	32	4	524	728
14	5 - 10	3 531	27 042	2 920	11 398	2 747	7 677	94	99	2 091	11 793
15	10 - 20	9 683	148 502	9 164	69 227	8 340	50 024	935	2 039	6 292	36 052
16	20 - 30	8 382	206 597	7 978	86 066	7 650	75 033	1 158	4 136	5 717	25 229
17	30 - 50	5 590	209 397	5 350	80 135	5 245	80 090	1 059	5 458	3 635	18 409
18	50 - 100	1 674	106 673	1 547	32 282	1 603	50 161	310	2 399	1 001	4 099
19	100 UND MEHR	187	27 892	166	9 520	176	12 925	53	1 249	70	942
20	ZUSAMMEN	32 670	733 844	28 531	289 492	27 042	277 267	3 537	15 429	19 677	97 464
BETRIEBE 9), IN DENEN DAS BETRIEBLICHE EINKOMMEN											
21	UNTER 1	551	279	85	15	30	7	-	-	81	53
22	1 - 2	895	1 325	520	367	422	268	-	-	318	249
23	2 - 5	1 620	5 759	1 105	1 765	1 035	1 443	14	4	744	1 492
24	5 - 10	2 601	19 140	2 146	7 017	2 194	7 177	126	199	1 166	3 481
25	10 - 20	4 837	70 907	4 517	31 021	4 271	26 139	389	954	2 989	11 512
26	20 - 30	3 135	76 591	3 039	31 236	2 876	28 727	351	1 313	2 111	7 772
27	30 - 50	1 890	70 853	1 829	25 872	1 804	28 995	231	1 334	1 138	5 542
28	50 - 100	446	28 856	411	9 598	424	12 797	91	940	222	1 036
29	100 UND MEHR	55	9 273	39	2 735	46	4 601	12	412	19	194
30	ZUSAMMEN	16 039	282 988	13 699	109 635	13 107	110 063	1 213	5 143	9 795	31 326
BETRIEBE 9), IN DENEN DAS BETRIEBLICHE EINKOMMEN											
31	UNTER 1	8 699	5 024	2 232	494	943	243	36	3	2 112	1 675
32	1 - 2	19 310	26 043	13 983	11 167	11 738	8 510	105	11	6 497	6 608
33	2 - 5	23 238	77 422	20 070	36 165	18 460	29 151	293	97	10 741	18 306
34	5 - 10	17 705	127 299	16 466	59 466	15 904	50 121	216	190	10 171	18 707
35	10 - 20	10 924	147 664	10 396	66 346	10 173	58 310	362	679	7 024	19 437
36	20 - 30	1 637	38 466	1 574	15 922	1 573	15 425	77	199	1 022	2 816
37	30 - 50	432	16 202	405	7 103	419	6 425	19	90	310	1 060
38	50 - 100	85	5 270	74	2 461	69	1 797	2	70	46	244
39	100 UND MEHR	14	2 847	13	1 683	10	900	1	1	7	1 513
40	ZUSAMMEN	81 043	446 228	65 209	200 794	59 275	170 873	1 103	1 318	38 124	70 373

1) EINSCHL. DER BETRIEBE OHNE LANDW. GENUTZTE FLÄCHE.- 2) EINSCHL. KOERNERMAIS.- 3) OHNE SAMENBAU.- 4) OHNE INHABERS UND/ODER SEINES EHEGATTEN.- 5) DES BETRIEBSINHABERS UND SEINES EHEGATTEN.- 9) MIT AUSSERBETRIEBLICHEM

# Betriebs- und Produktionsstruktur

BETRIEBE MIT														AUSSERBETRIEBLICHES EINKOMMEN 7)										LFD NR.
MILCHKUEHEN 4)		SCHWEINEN 5)		LEGEHENNEN 6)		ZUSAMMEN		UND ZWAR (SP. 17)																
								AUS ANDERWEITIGER ERWERBS- TÄTIGKEIT			AUS SONSTIGE QUELLEN													
								BETR.	LF MA		BETR.	LF MA		BETR.	LF MA									
11	12	13	14	15	16	17	18	19	20	21	22	23	24	25	26									

## NATUERLICHE PERSONEN SIND, INSGESAMT

347	2 200	948	11 229	1 675	367 295	9 250	5 302	6 074	3 533	4 867	2 780	01
1 594	2 980	5 916	19 369	7 709	138 007	19 211	27 371	12 319	17 685	9 970	14 040	02
7 458	21 015	13 125	62 649	13 511	251 455	24 857	83 177	19 431	66 237	9 599	30 752	03
13 802	69 372	16 496	125 415	13 987	675 791	20 304	146 434	17 642	127 541	5 351	38 237	04
18 527	194 585	18 788	312 477	15 356	671 432	15 758	218 571	13 039	179 361	4 555	63 516	05
10 431	184 744	9 425	354 674	7 784	681 298	4 772	115 064	3 206	75 547	2 223	49 697	06
6 105	152 718	5 346	337 556	3 802	471 967	2 320	97 055	1 311	48 702	1 165	43 971	07
1 431	47 033	1 286	139 332	861	367 600	536	34 125	246	15 478	340	22 210	08
40	1 602	89	24 367	63	131 667	70	12 120	36	6 064	47	8 322	09
59 844	676 264	71 429	1 397 061	64 733	3 756 522	97 074	729 217	73 301	541 149	37 909	273 531	10

## (ZEILEN 01-10)

### AUSSERBETRIEBLICHES EINKOMMEN 8)

15	223	28	400	112	205 311	-	-	-	-	-	-	11
32	32	128	373	158	12 422	-	-	-	-	-	-	12
340	973	420	1 647	530	41 331	-	-	-	-	-	-	13
2 047	13 922	1 949	14 351	1 885	175 151	-	-	-	-	-	-	14
7 603	98 722	6 810	133 529	5 972	349 473	-	-	-	-	-	-	15
6 877	129 964	5 947	245 053	5 057	427 873	-	-	-	-	-	-	16
4 468	115 305	3 791	242 161	2 721	383 646	-	-	-	-	-	-	17
1 135	37 322	1 007	111 064	652	199 293	-	-	-	-	-	-	18
36	1 563	71	20 162	52	95 437	-	-	-	-	-	-	19
22 566	398 035	20 150	768 761	17 129	1 889 947	-	-	-	-	-	-	20

## GRÖßER IST ALS DAS AUSSERBETRIEBLICHE EINKOMMEN 7)

15	135	38	3 387	68	34 543	551	279	207	111	378	194	21
93	154	193	741	223	10 962	895	1 325	242	362	685	1 012	22
278	790	626	4 421	766	9 416	1 620	5 759	800	2 893	995	3 540	23
1 503	8 118	1 623	12 289	1 470	108 116	2 601	19 140	1 225	9 396	1 544	11 205	24
3 649	40 967	3 494	67 829	2 934	162 626	4 837	70 907	2 701	39 620	2 509	36 594	25
2 418	62 389	2 240	81 114	1 928	146 445	3 135	76 591	1 690	40 938	1 580	41 461	26
1 395	32 915	1 276	84 941	901	82 732	1 890	70 853	898	33 127	1 081	40 815	27
246	8 776	234	26 360	178	58 097	446	28 956	177	11 352	297	19 756	28
3	39	12	3 509	11	36 206	55	9 273	26	4 286	36	6 366	29
9 606	134 288	9 742	286 591	8 485	649 158	16 039	282 988	7 973	141 967	9 219	160 935	30

## KLEINER IST ALS DAS AUSSERBETRIEBLICHE EINKOMMEN 7)

318	1 942	892	7 433	1 498	127 442	8 699	5 024	5 867	3 424	4 489	2 589	31
1 569	2 794	5 597	18 255	7 327	114 625	18 310	26 043	12 072	17 321	9 284	13 027	32
6 841	19 253	12 077	56 590	12 217	200 708	23 238	77 422	18 626	63 347	8 606	27 217	33
10 255	47 337	12 925	98 778	10 631	392 525	17 705	127 299	16 418	118 161	3 909	27 031	34
7 273	54 987	8 479	109 111	6 454	159 318	10 924	147 664	10 339	139 745	2 046	26 930	35
1 134	12 391	1 242	28 484	801	106 983	1 637	38 466	1 519	35 707	344	9 240	36
243	4 493	294	10 449	183	5 581	432	16 202	414	15 572	94	3 156	37
37	937	37	1 912	27	110 208	85	5 270	67	4 128	41	2 455	38
-	-	2	699	1	24	14	2 947	10	1 778	10	1 956	39
27 670	143 942	41 525	331 707	39 129	1 217 416	81 043	446 229	65 330	399 174	29 699	112 598	40

AMMEN- UND MUTTERKUEHE.- 5) OHNE FERKEL UNTER 20 KG LEBENDGEWICHT.- 6) 1/2 JAHR UND ÄLTER.- 7) DES BETRIEBS-  
EINKOMMEN DES BETRIEBSINHABERS UND/ODER SEINES EHEGATTEN.



# Betriebs- und Produktionsstruktur

Noch: 41. Ergebnisse für sozialökonomische Betriebstypen 1985  
b) Landwirtschaftliche Betriebe nach Betriebssystemen

LFD NR.	BETRIEBSSYSTEM	UND ZWAR									
		INSGESAMT		DAUERGRÜNLAND		GETREIDE 2)		ZUCKERRÜSEN 3)		WALD	
		BETR. 1)	LF MA	BETR. 1)	FLÄCHE MA	BETR. 1)	FLÄCHE MA	BETR. 1)	FLÄCHE MA	BETR. 1)	FLÄCHE MA
		1	2	3	4	5	6	7	8	9	10
		L A N D W. B E T R I E B E									
01	INSGESAMT 9)	130 655	1 491 999	108 022	614 254	99 661	566 838	5 986	23 435	66 798	200 538
DARUNTER (ZEILE 01) BETRIEBE, DEREN INHABER											
02	ZUSAMMEN 9)	129 745	1 463 065	107 435	599 922	99 419	559 209	5 950	21 995	66 594	199 170
DARUNTER BETRIEBSBEREICH											
03	LANDWIRTSCHAFT ZUSAMMEN DAVON	118 045	1 401 090	98 643	555 772	95 158	551 479	5 931	21 936	57 909	117 223
04	MARKTFRUCHTBETRIEBE	31 379	329 878	24 113	52 066	30 692	207 658	2 993	14 373	12 569	14 365
05	FUTTERBAUBETRIEBE	52 644	799 511	52 195	445 725	42 556	208 787	1 323	3 144	31 498	81 465
06	VEREDLUNGSBETRIEBE	3 972	54 763	3 407	7 369	3 254	38 284	249	1 002	2 111	4 602
07	DAUERKULTURBETRIEBE	20 308	64 842	9 675	9 345	9 051	20 074	341	629	6 038	4 790
08	LANDW. GEMISCHTBETRIEBE	9 740	152 084	9 249	41 265	9 623	76 686	991	2 770	5 789	12 000
09	GARTENBAU	2 913	7 187	598	680	297	695	-	-	315	427
10	KOMBINATIONSBETRIEBE	8 789	54 792	9 189	43 469	3 961	6 032	19	48	8 361	81 523
DARUNTER BETRIEBE OHNE											
11	ZUSAMMEN 9)	32 670	733 844	29 531	289 492	27 042	277 267	3 537	15 429	19 677	97 464
DARUNTER BETRIEBSBEREICH											
12	LANDWIRTSCHAFT ZUSAMMEN DAVON	29 499	708 686	26 866	272 972	25 919	274 613	3 533	15 401	19 152	59 373
13	MARKTFRUCHTBETRIEBE	4 268	136 025	3 283	15 960	4 219	85 313	1 701	9 771	1 728	4 452
14	FUTTERBAUBETRIEBE	17 268	427 134	17 197	229 482	14 775	112 204	965	2 440	12 042	44 876
15	VEREDLUNGSBETRIEBE	1 416	33 515	1 242	3 949	1 345	23 572	224	781	997	2 512
16	DAUERKULTURBETRIEBE	3 127	27 120	1 859	3 637	2 168	9 263	119	394	1 343	1 630
17	LANDW. GEMISCHTBETRIEBE	3 420	84 892	3 284	19 947	3 414	44 272	627	2 109	2 136	5 904
18	GARTENBAU	1 690	4 595	300	487	136	358	-	-	164	159
19	KOMBINATIONSBETRIEBE	1 481	20 563	1 365	16 031	978	2 297	4	28	1 356	37 932
BETRIEBE 11), IN DENEN DAS BETRIEBLICHE EINKOMMEN											
20	ZUSAMMEN 9)	16 039	282 998	13 699	107 635	13 107	110 063	1 213	5 143	9 785	31 326
DARUNTER BETRIEBSBEREICH											
21	LANDWIRTSCHAFT ZUSAMMEN DAVON	14 739	273 193	12 920	103 416	12 639	108 898	1 213	5 143	9 103	19 327
22	MARKTFRUCHTBETRIEBE	2 645	61 210	2 071	8 063	2 613	38 269	661	3 521	1 132	2 194
23	FUTTERBAUBETRIEBE	7 543	156 737	7 520	94 621	6 465	42 439	220	593	4 793	12 381
24	VEREDLUNGSBETRIEBE	649	11 240	565	1 142	615	8 317	65	221	342	1 006
25	DAUERKULTURBETRIEBE	2 390	14 434	1 307	1 824	1 442	4 797	101	286	993	1 170
26	LANDW. GEMISCHTBETRIEBE	1 514	29 571	1 455	7 771	1 501	15 090	166	525	936	2 589
27	GARTENBAU	601	1 907	127	97	57	265	-	-	70	108
28	KOMBINATIONSBETRIEBE	699	7 887	647	6 119	406	899	-	-	611	11 890
BETRIEBE 11), IN DENEN DAS BETRIEBLICHE EINKOMMEN											
29	ZUSAMMEN 9)	81 043	446 228	65 208	207 794	59 275	170 873	1 103	1 318	38 124	70 373
DARUNTER BETRIEBSBEREICH											
30	LANDWIRTSCHAFT ZUSAMMEN DAVON	73 809	419 199	58 862	179 384	56 606	167 966	1 098	1 237	31 650	39 517
31	MARKTFRUCHTBETRIEBE	24 466	132 644	18 758	28 047	23 847	34 091	632	1 092	9 710	7 724
32	FUTTERBAUBETRIEBE	27 832	215 643	27 477	131 626	21 311	54 146	237	112	14 582	24 209
33	VEREDLUNGSBETRIEBE	1 915	10 032	1 607	2 278	1 299	6 392	-	-	352	1 096
34	DAUERKULTURBETRIEBE	14 786	23 290	6 508	3 882	5 438	6 018	121	33	3 739	1 992
35	LANDW. GEMISCHTBETRIEBE	4 809	37 624	4 509	13 547	4 709	17 335	97	72	2 636	3 507
36	GARTENBAU	617	683	165	94	94	74	-	-	76	160
37	KOMBINATIONSBETRIEBE	6 618	26 339	6 179	21 314	2 573	2 832	14	29	5 335	31 698

1) EINSCHL. DER BETRIEBE OHNE LANDW. GENUTZTE FLÄCHE.- 2) EINSCHL. KOERNERMAIS.- 3) OHNE SAMENBAU.- 4) OHNE INHABERS UND/ODER SEINES EHEGATTEN.- 9) EINSCHL. BETRIEBE, DEREN INHABER JURISTISCHE PERSONEN SIND.- 9) EINSCHL. 11) MIT AUSSERBETRIEBLICHEM EINKOMMEN DES BETRIEBSINHABERS UND/ODER SEINES EHEGATTEN.

Betriebs- und Produktionsstruktur

BETRIEBE MIT												AUSSERBETRIEBLICHES EINKOMMEN 7)								LFD INR.
MILCHKUEHEN 4)				SCHWEINEN 5)		LEGEMENNEN 6)		ZUSAMMEN		UND ZWAR (SP. 17)										
										AUS ANDERWEITIGER ERWERBS- TÄTIGKEIT		AUS SONSTIGEN QUELLEN								
BETR.	TIERE	BETR.	TIERE	BETR.	TIERE	BETR.	LF	BETR.	LF	BETR.	LF	BETR.	LF							
11	12	13	14	15	16	17	18	19	20	21	22									
I N S G E S A M T 8)																				
59 977	679 778	71 627	1 407 703	64 913	3 950 099	97 074	729 217	73 301	541 140	37 909	273 531	01								
NATUERLICHE PERSONEN SIND, ZUSAMMEN																				
59 844	676 264	71 409	1 387 061	64 733	3 756 522	97 074	729 217	73 301	541 140	37 909	273 531	02								
57 289	658 297	67 854	1 373 902	61 002	3 678 848	88 546	692 394	67 559	514 976	33 595	256 547	03								
3 172	20 287	16 906	305 673	15 697	1 055 687	27 117	193 952	21 459	148 068	10 338	77 095	04								
46 355	587 080	34 419	341 457	31 487	732 491	35 377	372 377	27 153	277 357	11 713	126 269	05								
316	1 340	3 487	390 202	2 017	1 352 544	2 558	21 244	1 777	15 119	1 089	9 889	06								
1 064	4 214	4 382	27 288	5 439	166 623	17 178	37 726	12 207	24 930	8 271	18 920	07								
6 380	45 378	9 667	309 272	6 373	371 501	6 320	67 195	4 962	49 506	2 189	25 463	08								
9	24	57	494	179	10 363	1 223	2 590	721	1 156	656	1 702	09								
2 547	17 942	3 495	12 668	3 552	67 308	7 307	34 231	5 025	25 004	3 657	15 235	10								
.ZEILEN 02-10)																				
AUSSERBETRIEBLICHES EINKOMMEN 10)																				
22 566	398 035	20 150	768 761	17 129	1 859 947	-	-	-	-	-	-	11								
21 470	386 629	19 125	763 517	16 120	1 858 523	-	-	-	-	-	-	12								
1 410	13 883	2 581	134 359	1 940	557 120	-	-	-	-	-	-	13								
16 680	341 244	11 128	178 645	10 390	355 208	-	-	-	-	-	-	14								
181	1 034	1 326	244 237	629	644 076	-	-	-	-	-	-	15								
599	2 793	1 147	11 828	1 048	79 511	-	-	-	-	-	-	16								
2 598	27 672	2 744	194 392	2 125	222 602	-	-	-	-	-	-	17								
5	6	17	91	55	625	-	-	-	-	-	-	18								
1 092	11 400	1 096	5 147	948	30 800	-	-	-	-	-	-	19								
G R O E S S E R IST ALS DAS AUSSERBETRIEBLICHE EINKOMMEN 7)																				
9 606	134 288	9 742	286 591	8 485	649 158	16 039	282 988	7 973	141 967	9 219	160 935	20								
9 222	131 550	9 312	284 383	8 106	644 236	14 739	273 193	7 449	137 411	8 398	155 189	21								
516	3 600	1 490	59 819	1 286	227 770	2 645	61 210	1 292	27 899	1 571	38 697	22								
7 258	117 271	5 163	65 540	4 688	112 366	7 543	156 737	4 054	92 775	3 951	83 093	23								
39	162	596	88 774	304	205 042	649	11 240	351	5 982	376	6 909	24								
250	1 059	695	6 429	901	39 063	2 390	14 434	999	5 824	1 593	9 563	25								
1 157	9 457	1 366	53 823	926	59 990	1 514	29 571	753	14 930	977	16 927	26								
2	9	14	117	14	420	601	1 907	178	546	451	1 430	27								
382	2 729	414	2 089	362	4 501	689	7 897	346	4 011	364	4 314	28								
K L E I N E R IST ALS DAS AUSSERBETRIEBLICHE EINKOMMEN 7)																				
27 670	143 942	41 525	331 707	39 129	1 217 416	91 043	446 228	65 330	399 174	28 690	112 598	29								
26 594	140 120	39 422	325 993	36 781	1 176 087	73 809	419 199	60 109	377 568	25 208	101 357	30								
1 243	2 804	12 836	111 495	12 470	270 790	24 466	132 644	20 166	120 171	8 765	35 406	31								
22 413	128 563	18 120	97 264	16 411	264 909	27 832	215 643	23 099	194 591	7 761	43 184	32								
97	144	1 564	57 134	1 093	503 425	1 915	10 002	1 427	9 139	696	1 977	33								
215	363	2 537	9 032	3 490	49 049	14 796	23 290	11 205	10 104	6 674	9 258	34								
2 626	8 257	4 363	51 060	3 326	88 910	4 809	37 624	4 209	34 575	1 313	8 538	35								
1	25	286	107	9 318	617	693	545	609	194	272	36									
1 074	3 812	2 977	5 429	2 239	32 003	6 618	26 339	4 677	20 492	3 291	10 972	37								

AMMEN- UND MUTTERKUEHE.- 5) OHNE FERKEL UNTER 20 KG LEBENDGEWICHT.- 6) 1/2 JAHR UND ÄLTER.- 7) DES BETRIEBS-  
BETRIEBSBEREICHE 'FORSTWIRTSCHAFT' UND 'KOMBINIERTE VERBUNDBETRIEBE'.- 10) DES BETRIEBSINHABERS UND SEINES EHEGATTEN.

# Betriebs- und Produktionsstruktur

## 42. Betriebsinhaber und mit ihnen im gemeinsamen Haushalt lebende Familienangehörige und Verwandte nach Betriebsgrößen im April 1985

Größenklasse der landwirtschaftlich genutzten Fläche von ... bis unter ... ha	Betriebs- inhaber (nur natürliche Personen)	Im Haushalt der Betriebsinhaber lebende Familien- angehörige und Verwandte (ohne Betriebsinhaber)				Außerhalb des Betriebes anderweitig Erwerbstätige 1)		
		insgesamt	davon			insgesamt	darunter auch im Betrieb beschäftigt	
			Kinder unter 15 Jahren	15 Jahre und Ältere Personen	darunter im Betrieb einschließlich Haushalt mithelfende Familienangehörige		zusammen	und ander- weitig voll- beschäftigt
1000 Personen								

### Landwirtschaftliche Betriebe insgesamt<sup>2)</sup>

unter 1 <sup>3)</sup>	10,4	20,4	3,4	17,0	12,6	11,8	8,3	7,0
1 - 2	20,0	42,1	6,7	35,4	23,9	25,3	16,1	13,8
2 - 5	26,5	66,6	12,0	54,6	39,1	38,9	27,4	23,4
5 - 10	23,8	69,4	12,1	57,3	41,7	37,6	26,3	22,4
10 - 20	25,4	84,0	17,0	67,0	48,9	32,8	21,4	16,6
20 - 30	13,2	48,0	11,3	36,7	27,4	12,0	6,8	4,6
30 - 50	7,9	31,6	8,1	23,5	18,0	5,9	3,1	1,9
50 und mehr	2,5	9,5	2,3	7,2	5,6	1,4	0,7	0,5
Insgesamt	129,7	371,6	72,9	298,7	217,2	165,7	110,1	90,2

### Haupterwerbsbetriebe<sup>2)</sup>

unter 1 <sup>3)</sup>	1,7	3,3	0,5	2,8	2,2	0,6	0,3	0,2
1 - 2	1,7	3,2	0,5	2,7	2,0	0,8	0,4	0,3
2 - 5	3,3	7,3	1,3	6,0	4,6	2,3	1,3	0,9
5 - 10	6,1	15,8	2,6	13,2	9,5	4,8	2,6	1,7
10 - 20	14,5	46,3	8,8	37,5	26,9	12,8	6,6	4,4
20 - 30	11,5	42,0	9,8	32,2	24,0	9,1	4,6	3,0
30 - 50	7,5	30,0	7,7	22,3	17,0	5,1	2,5	1,5
50 und mehr	2,4	9,2	2,3	6,9	5,4	1,3	0,6	0,4
Insgesamt	48,7	157,1	33,5	123,6	91,6	36,8	18,9	12,4

### Nebenerwerbsbetriebe<sup>2)</sup>

unter 1 <sup>3)</sup>	8,7	17,1	2,9	14,2	10,4	11,2	8,0	6,8
1 - 2	18,3	38,9	6,2	32,7	21,9	24,5	15,7	13,5
2 - 5	23,2	59,3	10,7	48,6	34,5	36,6	26,1	22,5
5 - 10	17,7	53,6	9,5	44,1	32,2	32,8	23,7	20,7
10 - 20	10,9	37,7	8,2	29,5	22,0	20,0	14,8	12,2
20 - 30	1,7	6,0	1,5	4,5	3,4	2,9	2,2	1,6
30 - 50	0,4	1,6	0,4	1,2	1,0	0,8	0,6	0,4
50 und mehr	0,1	0,3	0,0	0,3	0,2	0,1	0,1	0,1
Insgesamt	81,0	214,5	39,4	175,1	125,6	128,9	91,2	77,8

1) Betriebsinhaber und ihre mit ihnen im gemeinsamen Haushalt lebenden Familienangehörigen und Verwandten im Alter von 15 Jahren und darüber. -  
2) Betriebe, deren Inhaber natürliche Personen sind. - 3) Nur Betriebe mit Erzeugungseinheiten, die mindestens dem durchschnittlichen Wert einer jährlichen landwirtschaftlichen Markterzeugung von 1 ha LF entsprechen.

## 43. Mit betrieblichen Arbeiten Beschäftigte in den landwirtschaftlichen Betrieben im April 1985

Größenklasse der landwirtschaftlich genutzten Fläche von ... bis unter ... ha	Familienarbeitskräfte						Ständige Familien- fremde Arbeitskräfte	
	insgesamt	darunter männlich	vollbeschäftigt		teilbeschäftigt		insgesamt	darunter voll- beschäftigt
			zusammen	darunter männlich	zusammen	darunter männlich		
1000 Personen								

## Landwirtschaftliche Betriebe insgesamt

unter 1 <sup>1)</sup>	20,0	11,5	2,0	1,4	18,0	10,1	3,0	2,3
1 - 2	35,4	21,2	1,8	1,2	33,6	20,0	2,6	1,5
2 - 5	55,6	34,0	4,1	3,0	51,5	31,0	2,4	1,2
5 - 10	56,7	34,9	8,2	6,3	48,5	28,6	1,8	1,1
10 - 20	65,2	39,2	18,0	15,0	47,2	24,2	1,9	1,1
20 - 30	36,0	21,3	14,7	12,9	21,3	8,4	1,4	0,9
30 - 50	23,3	13,6	10,6	9,3	12,7	4,3	1,6	1,1
50 und mehr	7,2	4,4	3,5	3,1	3,7	1,3	2,6	2,2
Insgesamt	299,4	180,1	62,9	52,2	236,5	127,9	17,3	11,4

Haupterwerbsbetriebe <sup>2)</sup>

unter 1 <sup>1)</sup>	3,7	1,9	1,8	1,2	1,9	0,7	2,7	2,2
1 - 2	3,4	1,7	1,2	0,8	2,2	0,9	2,0	1,4
2 - 5	7,4	4,1	2,5	2,1	4,9	2,0	1,7	1,1
5 - 10	14,0	8,4	5,5	4,8	8,5	3,6	1,4	1,0
10 - 20	37,0	21,9	15,8	13,8	21,2	8,1	1,5	1,0
20 - 30	31,6	18,6	14,1	12,5	17,5	6,1	1,3	0,8
30 - 50	22,1	12,9	10,4	9,2	11,7	3,7	1,4	1,0
50 und mehr	7,0	4,2	3,4	3,0	3,6	1,2	2,5	2,1
Insgesamt	126,2	73,7	54,7	47,4	71,5	26,3	14,5	10,6

## Nebenerwerbsbetriebe

unter 1 <sup>1)</sup>	16,3	9,6	0,2	0,2	16,1	9,4	0,3	0,1
1 - 2	32,0	19,5	0,6	0,4	31,4	19,1	0,6	0,1
2 - 5	48,2	29,9	1,6	0,9	46,6	29,0	0,7	0,1
5 - 10	42,7	26,5	2,7	1,5	40,0	25,0	0,4	0,1
10 - 20	28,2	17,3	2,2	1,2	26,0	16,1	0,4	0,1
20 - 30	4,4	2,7	0,6	0,4	3,8	2,3	0,1	0,1
30 - 50	1,2	0,7	0,2	0,1	1,0	0,6	0,2	0,1
50 und mehr	0,2	0,2	0,1	0,1	0,1	0,1	0,1	0,1
Insgesamt	173,2	106,4	8,2	4,8	165,0	101,6	2,8	0,8

1) Nur Betriebe mit Erzeugungseinheiten, die mindestens dem durchschnittlichen Wert einer jährlichen landwirtschaftlichen Markterzeugung von 1 ha LF entsprechen. - 2) Einschließlich Betriebe, deren Inhaber juristische Personen sind.

# Betriebs- und Produktionsstruktur

## 44. Betriebsinhaber und Familienangehörige in den landwirtschaftlichen Betrieben nach dem Alter 1985

Alter von ... bis ... Jahren	Personen- gruppe	Betriebsinhaber und Familienangehörige							
		insgesamt	im Betrieb einschließlich Haushalt des Betriebs- inhabers beschäftigt		im Betrieb beschäftigt		anderweitig erwerbstätig		
			zusammen	vollbe- schäftigt	zusammen	vollbe- schäftigt	zusammen	und im Betrieb beschäftigt	
								zusammen	und anderw. vollbeschäftigt
15 - 19	Betriebsinhaber	174	174	26	174	26	137	137	119
	männlich	127	127	26	127	26	101	101	101
	Familienangehörige	53 548	24 784	1 705	17 935	1 354	23 358	8 553	8 083
	männlich	28 194	14 351	1 258	14 229	1 258	13 366	7 461	7 070
	Zusammen	53 722	24 958	1 732	18 109	1 380	23 495	8 690	8 202
	männlich	28 321	14 478	1 284	14 357	1 284	13 467	7 562	7 171
20 - 24	Betriebsinhaber	1 767	1 767	589	1 767	553	1 024	1 024	866
	männlich	1 546	1 546	525	1 546	525	903	903	770
	Familienangehörige	47 794	26 360	5 161	19 391	3 213	33 302	12 138	11 096
	männlich	27 365	14 955	2 925	14 770	2 902	18 609	9 892	9 199
	Zusammen	49 561	28 127	5 751	21 157	3 767	34 326	13 162	11 961
	männlich	28 911	16 501	3 450	16 316	3 427	19 512	10 795	9 968
25 - 34	Betriebsinhaber	15 149	15 149	5 584	15 149	5 093	9 665	9 665	8 165
	männlich	14 100	14 100	4 993	14 100	4 963	9 156	9 156	7 894
	Familienangehörige	40 534	29 993	14 274	23 780	3 595	21 829	9 905	8 267
	männlich	18 338	11 236	2 612	11 216	2 567	13 504	7 836	7 191
	Zusammen	55 684	45 142	19 859	38 929	8 689	31 494	19 570	16 431
	männlich	32 438	25 336	7 605	25 315	7 530	22 660	16 992	15 085
35 - 44	Betriebsinhaber	21 216	21 216	8 091	21 216	7 458	13 006	13 006	11 058
	männlich	19 690	19 690	7 264	19 690	7 235	12 478	12 478	10 743
	Familienangehörige	26 120	24 491	18 017	20 995	2 095	6 929	3 990	2 711
	männlich	4 034	2 990	432	2 554	412	3 200	2 351	2 243
	Zusammen	47 336	45 707	26 109	42 211	9 553	19 934	16 995	13 769
	männlich	23 724	22 679	7 696	22 643	7 647	15 678	14 829	12 986
45 - 54	Betriebsinhaber	45 356	45 356	17 503	45 356	16 017	27 680	27 680	22 777
	männlich	42 813	42 813	15 746	42 813	15 515	26 911	26 911	22 524
	Familienangehörige	44 739	43 466	33 645	37 551	4 042	7 770	4 763	2 723
	männlich	3 829	2 996	462	2 971	392	2 533	2 036	1 943
	Zusammen	90 095	88 822	51 149	82 907	20 059	35 450	32 443	25 500
	männlich	46 642	45 810	16 208	45 785	15 907	29 444	28 947	24 467
55 - 59	Betriebsinhaber	21 487	21 487	8 638	21 487	7 913	12 154	12 154	9 798
	männlich	20 137	20 137	7 744	20 137	7 615	11 852	11 852	9 597
	Familienangehörige	19 287	18 472	13 320	15 294	1 408	2 294	1 304	660
	männlich	1 967	1 547	308	1 516	260	768	562	488
	Zusammen	40 775	39 959	21 958	36 782	9 322	14 448	13 458	10 457
	männlich	22 105	21 684	8 052	21 653	7 875	12 621	12 414	10 086
60 - 64	Betriebsinhaber	13 063	13 063	6 000	13 063	5 193	4 273	4 273	3 273
	männlich	11 606	11 606	5 010	11 606	4 948	4 152	4 152	3 236
	Familienangehörige	18 583	17 466	10 339	13 480	1 462	1 021	650	289
	männlich	3 467	2 935	821	2 879	708	330	267	185
	Zusammen	31 646	30 529	16 340	26 543	6 655	5 294	4 923	3 561
	männlich	15 073	14 541	5 831	14 485	5 656	4 481	4 419	3 420
65 - 69	Betriebsinhaber	3 958	3 958	1 246	3 958	953	381	381	225
	männlich	3 144	3 144	835	3 144	810	347	347	225
	Familienangehörige	9 877	8 787	3 926	6 667	872	277	74	-
	männlich	2 845	2 502	680	2 500	664	67	47	-
	Zusammen	13 836	12 745	5 173	10 625	1 825	658	455	225
	männlich	5 989	5 646	1 515	5 644	1 474	414	394	225
70 und mehr	Betriebsinhaber	7 576	7 576	1 026	7 576	544	302	302	119
	männlich	5 565	5 565	541	5 565	498	264	264	115
	Familienangehörige	38 200	23 435	3 584	14 601	1 083	272	116	2
	männlich	14 435	8 498	963	8 346	923	99	67	2
	Zusammen	45 776	31 011	4 610	22 178	1 627	574	418	121
	männlich	20 000	14 063	1 504	13 911	1 421	363	331	118
Insgesamt	Betriebsinhaber	129 746	129 746	48 704	129 746	43 752	68 622	68 622	56 399
	männlich	118 727	118 727	42 684	118 727	42 135	66 164	66 164	55 206
	Familienangehörige	298 683	217 253	103 974	169 695	19 124	97 051	41 491	33 830
	männlich	104 475	62 011	10 461	61 382	10 086	52 475	30 520	28 321
	Insgesamt	428 430	346 999	152 678	299 442	62 876	165 673	110 113	90 229
	männlich	223 202	180 738	53 146	180 109	52 221	118 639	96 684	83 527

Schaubild 14

Altersaufbau der landwirtschaftlichen Bevölkerung 1971 und 1985<sup>1)</sup>

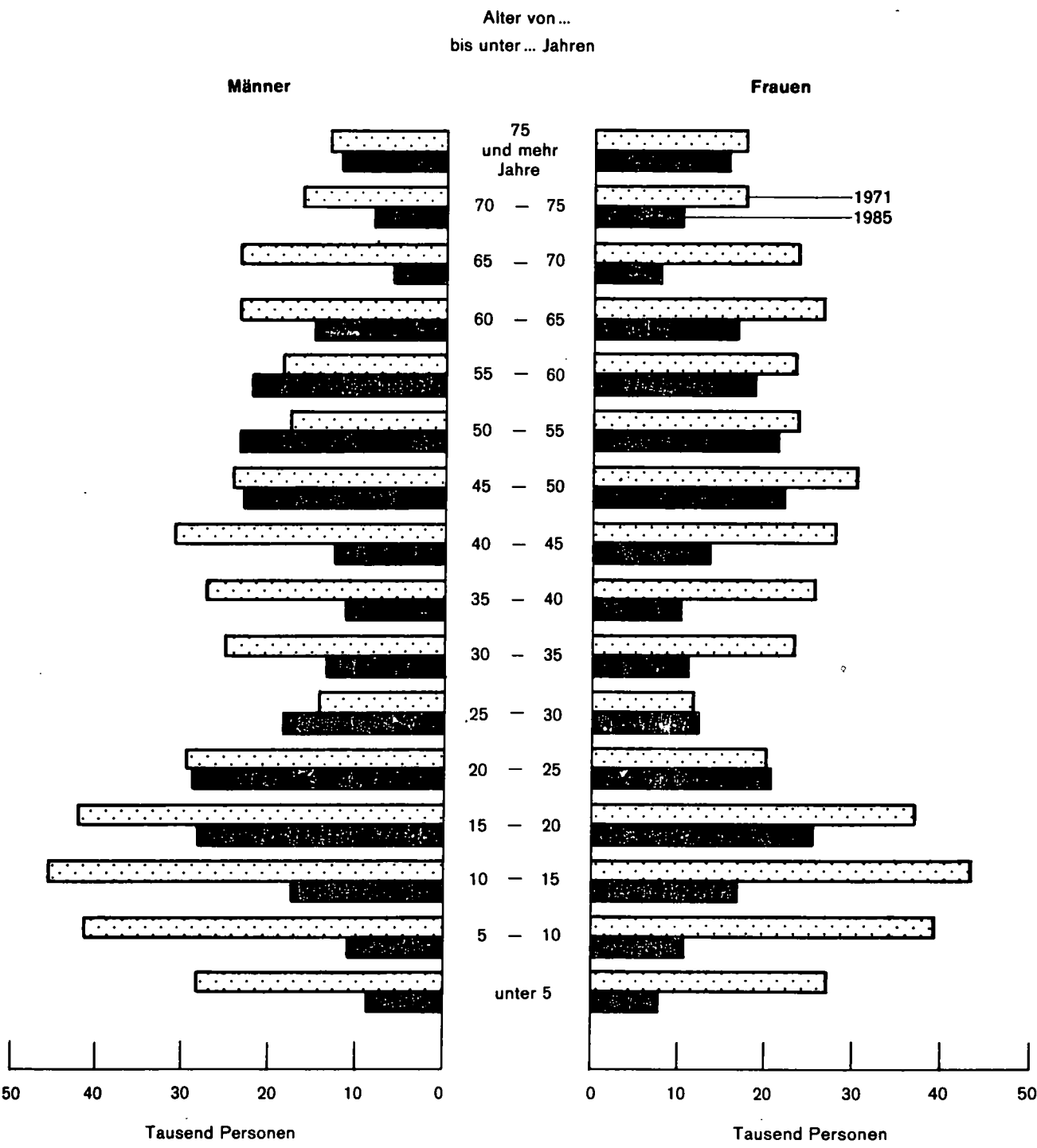

1) Einschließlich Waldflächenbetriebe.

# Betriebs- und Produktionsstruktur

## 45. Bestände an Schleppern und Mähdreschern in der Landwirtschaft nach Besitzern sowie nach Größenklassen der landwirtschaftlich genutzten Fläche 1985

### a) Vierrad- und Kettenschlepper nach Nennleistung

Besitzer - Landwirtschaftlich genutzte Fläche	Insgesamt			Davon Maschinen mit einer Nennleistung von ... bis ... kW				
	Betriebe	Maschinen	kW	bis 17 (bis 24 PS)	18 - 25 (25-34 PS)	26 - 37 (35-50 PS)	38 - 59 (51-80 PS)	60 und mehr kW (81 und mehr PS)
Betriebseigene Maschinen	109 123	204 798	6 443 058	38 136	40 849	71 541	45 887	8 385
davon in Betrieben mit einer landwirtschaftlich genutzten Fläche von ... bis unter ... ha								
unter 5	35 806	44 345	1 017 403	16 903	12 504	12 995	1 728	215
5 - 10	23 174	38 062	1 052 233	8 029	8 995	16 244	4 399	395
10 - 20	25 904	54 854	1 751 682	7 491	10 488	21 667	14 292	916
20 - 50	21 734	58 677	2 202 160	5 191	8 073	18 660	22 286	4 467
50 und mehr	2 505	8 860	419 580	522	789	1 975	3 182	2 392
Maschinen in gemeinschaftlichem Besitz mit anderen Betrieben	229	22	777	2	6	6	5	3
Maschinen im Besitz von Genossenschaften	21	26	1 069	1	1	12	9	3
Maschinen im Besitz von Lohn- unternehmen	585	871	40 569	54	93	201	297	226
Insgesamt	109 958	205 717	6 485 473	38 193	40 949	71 760	46 198	8 617

### b) Mähdrescher

Besitzer - Landwirtschaftlich genutzte Fläche	Insgesamt		Davon			
			gezogene Mähdrescher		selbstfahrende Mähdrescher	
	Betriebe	Maschinen	Betriebe	Maschinen	Betriebe	Maschinen
Betriebseigene Maschinen	18 791	20 021	2 011	2 599	16 780	17 422
davon in Betrieben mit einer landwirtschaftlich genutzten Fläche von ... bis unter ... ha						
unter 5	609	717	76	124	533	593
5 - 10	1 845	1 963	171	200	1 674	1 763
10 - 20	5 600	5 974	683	891	4 917	5 083
20 - 50	9 288	9 871	1 011	1 311	8 277	8 560
50 und mehr	1 449	1 496	70	73	1 379	1 423
Maschinen in gemeinschaftlichem Besitz mit anderen Betrieben	197	204	-	-	197	204
Maschinen im Besitz von Genossenschaften	6	9	-	-	6	9
Maschinen im Besitz von Lohnunternehmen	516	863	2	2	514	861
Insgesamt	19 510	21 097	2 013	2 601	17 497	18 496

Quelle: Ministerium für Ernährung, Landwirtschaft, Umwelt und Forsten.

46. Entwicklung des Bestandes an Schleppern und Mähdreschern in der Landwirtschaft 1980 bis 1985  
– Betriebseigene Maschinen –  
a) Vierrad- und Kettenschlepper

Jahr	Insgesamt		kW		Maschinen der Betriebe mit einer landwirtschaftlich genutzten Fläche von ... bis unter ... ha				
	Betriebe	Maschinen	insgesamt	durchschnittlich	unter 5	5 - 10	10 - 20	20 - 50	50 und mehr
1980	128 511	212 119	5 962 364	28,1	56 861	40 490	55 935	52 680	6 153
1981	126 664	212 223	6 082 223	28,7	55 305	39 710	56 642	53 889	6 677
1982	123 230	213 267	6 264 400	29,4	54 144	39 596	56 485	55 882	7 160
1983	116 713	208 528	6 314 600	30,3	49 567	38 692	55 829	56 856	7 584
1984	113 150	206 870	6 382 970	30,9	46 911	38 501	55 419	57 746	8 293
1985	109 123	204 798	6 443 058	31,5	44 345	38 062	54 854	58 677	8 860

b) Mähdrescher

Jahr	Insgesamt		Davon Maschinen		Maschinen der Betriebe mit einer landwirtschaftlich genutzten Fläche von ... bis unter ... ha				
	Betriebe	Maschinen	gezogen	selbstfahrend	unter 5	5 - 10	10 - 20	20 - 50	50 und mehr
1980	19 668	20 259	2 594	17 665	676	1 984	6 655	9 867	1 077
1981	19 582	19 820	2 404	17 416	688	1 922	6 372	9 654	1 184
1982	19 176	19 663	2 259	17 404	637	1 881	6 253	9 642	1 250
1983	18 537	19 176	2 421	16 755	608	1 803	5 865	9 603	1 297
1984	19 159	19 411	2 180	17 231	605	1 944	5 920	9 505	1 437
1985	18 791	20 021	2 599	17 422	717	1 963	5 974	9 871	1 496

Quelle: Ministerium für Ernährung, Landwirtschaft, Umwelt und Forsten.

Schaubild 15

Betriebseigene Schlepper nach Regierungsbezirk und Betriebsgröße 1980 und 1985

in Tausend

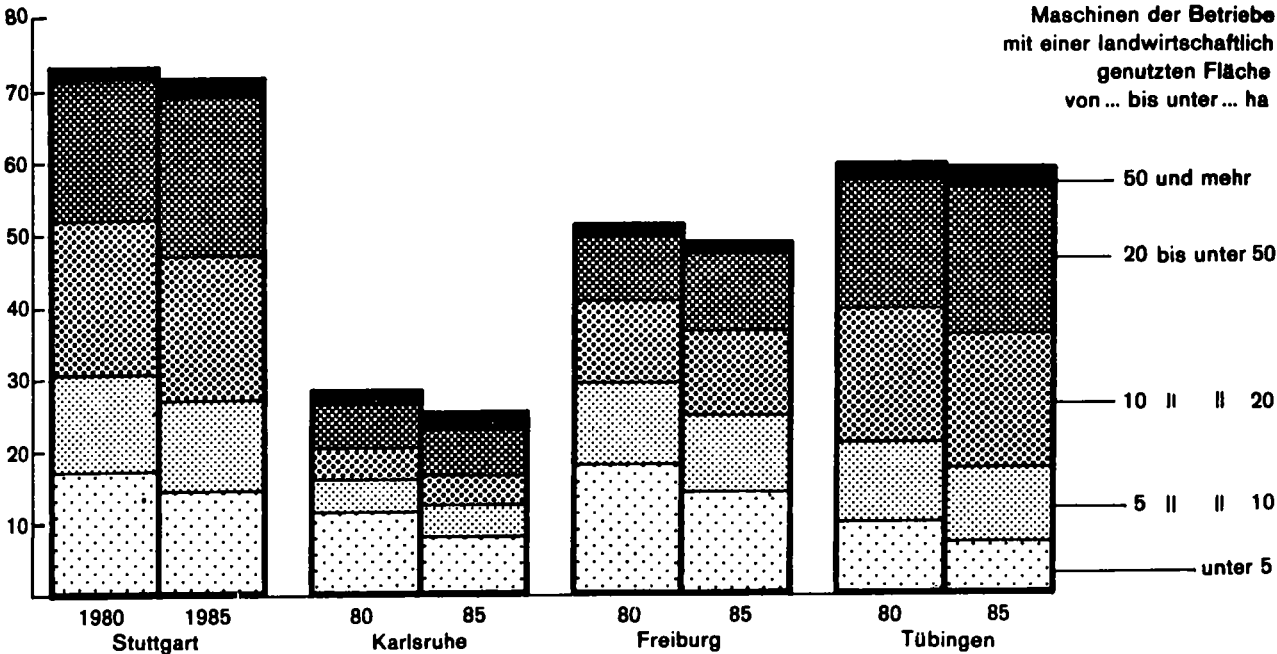



47. Entwicklung der Getreide- und Kartoffelvorräte in den Wirtschaftsjahren 1978/79 bis 1984/85

Monat	Weizen insgesamt							Roggen und Wintermenggetreide						
	1978/79	1979/80	1980/81	1981/82	1982/83	1983/84	1984/85	1978/79	1979/80	1980/81	1981/82	1982/83	1983/84	1984/85
Oktober	43,1	38,3	39,8	42,3	45,7	42,1	43,0	27,8	31,9	34,0	36,3	48,2	36,5	36,2
November	38,1	34,8	36,2	37,1	38,9	34,4	37,0	23,8	26,4	26,6	31,0	36,7	27,1	30,9
Dezember	34,3	31,2	30,9	32,7	35,4	30,7	30,9	23,1	22,7	22,0	21,8	32,3	22,1	22,7
Januar	29,5	27,8	27,7	30,0	29,3	27,3	26,9	19,2	19,5	20,2	19,2	28,2	18,7	18,7
Februar	25,9	22,9	22,7	24,2	24,3	22,4	23,9	16,4	15,0	16,3	17,2	24,1	15,5	16,9
März	20,7	17,9	18,8	20,6	20,1	18,1	19,2	13,4	12,4	12,8	14,8	20,6	12,9	14,6
April	17,1	14,1	15,1	16,1	15,6	14,2	15,8	10,8	9,5	9,3	12,1	15,4	10,3	12,3
Mai	13,0	11,2	12,2	11,9	12,0	9,7	11,4	9,1	6,3	8,2	9,1	11,4	8,5	10,6
Juni	9,9	8,2	7,8	8,3	7,5	6,7	8,4	5,4	5,9	5,0	5,3	6,5	5,8	7,4

Monat	Gerste insgesamt							Hafer und Sommergetreide						
	1978/79	1979/80	1980/81	1981/82	1982/83	1983/84	1984/85	1978/79	1979/80	1980/81	1981/82	1982/83	1983/84	1984/85
Oktober	52,5	51,4	55,5	52,0	52,6	55,7	54,1	79,0	80,0	80,5	76,7	81,6	79,3	79,3
November	48,0	45,6	49,8	47,2	46,8	47,7	47,6	74,0	72,0	75,3	70,9	73,0	70,7	72,5
Dezember	41,6	40,8	41,2	41,3	40,9	42,5	41,1	64,8	63,9	63,2	62,8	65,2	61,9	62,0
Januar	36,6	35,2	38,4	36,8	35,3	36,5	35,5	57,7	56,7	56,1	55,1	56,7	53,3	53,7
Februar	32,4	30,2	32,5	29,9	30,2	30,2	31,2	49,9	48,2	47,8	46,3	47,3	46,2	46,5
März	26,1	23,4	26,3	24,0	25,3	23,8	25,1	40,7	39,4	38,6	37,5	38,1	37,2	38,3
April	20,3	19,2	20,8	18,3	19,1	18,1	20,8	32,0	31,0	31,5	29,3	30,3	28,3	30,5
Mai	16,3	14,5	16,4	13,7	14,5	13,0	16,2	24,3	23,6	24,4	21,2	22,5	20,5	23,7
Juni	10,2	10,0	10,6	9,1	9,2	8,7	11,1	17,9	16,7	15,8	14,2	15,4	13,9	16,9

Monat	Kartoffeln insgesamt						
	1978/79	1979/80	1980/81	1981/82	1982/83	1983/84	1984/85
Oktober	51,2	57,8	48,1	46,4	53,3	50,0	59,3
November	47,3	49,1	37,2	40,7	38,5	37,7	48,3
Dezember	38,7	36,6	29,9	32,9	30,1	31,0	38,9
Januar	32,9	34,4	26,5	28,2	26,4	26,5	31,2
Februar	27,9	28,8	23,4	22,9	21,0	21,3	26,1
März	20,5	22,0	17,6	17,7	17,2	17,6	20,5
April	14,4	14,5	9,5	9,7	9,3	8,3	12,4
Mai	7,5	8,6	6,3	5,6	5,8	4,7	7,7
Juni	4,1	5,5	2,3	3,2	2,5	2,3	3,3

48. Verwertung der Kartoffelernte in den Wirtschaftsjahren 1978/79 bis 1984/85

Art der Verwertung	1978/79	1979/80	1980/81	1981/82	1982/83	1983/84	1984/85	1978/79	1979/80	1980/81	1981/82	1982/83	1983/84	1984/85
	1000 t <sup>1)</sup>							t <sup>2)</sup>						
Ernte <sup>3)</sup>	1 130	1 192	532	693	585	423	560	.	.	.	.	.	100 <sup>4)</sup>	100 <sup>4)</sup>
Zukauf von Pflanzkartoffeln <sup>5)</sup>	81	99	42	42	42	19	24	.	.	.	.	.	.	.
Verfügbare Menge	1 211	1 291	574	735	627	x <sup>4)</sup>	x <sup>4)</sup>	100	100	100	100	100	x <sup>4)</sup>	x <sup>4)</sup>
davon														
Schwund und Verlust	18	24	11	10	15	7	14	1,5	1,9	2,0	1,3	2,4	1,7	2,5
Saatgut	105	105	50	54	48	27	27	8,6	8,1	8,7	7,3	7,7	6,4	4,8
Verfütterung	517	581	224	279	206	167 <sup>6)</sup>	234	42,7	45,0	39,0	38,0	32,8	39,4 <sup>6)</sup>	41,7 <sup>6)</sup>
Eigenverbrauch	42	45	25	27	23	17	18	3,5	3,5	4,3	3,7	3,6	4,1	3,3
Verkäufe von Speise-, Pflanz-, Futter- und Industriekartoffeln	483	457	243	344	326	205 <sup>7)</sup>	267	39,9	35,4	42,3	46,8	52,0	48,4 <sup>7)</sup>	47,7 <sup>7)</sup>
Restbestand am 30. Juni	46	79	21	21	9	. <sup>8)</sup>	. <sup>8)</sup>	3,8	6,1	3,7	2,9	1,5	. <sup>8)</sup>	. <sup>8)</sup>

1) Hochgerechnete Werte. - 2) Gewogen mit dem Anteil der Kartoffelanbaufläche in den Betriebsgrößenklassen. - 3) Ab 1980/81 ohne die Kartoffelproduktion des Kleinst- und Selbstversorgeranbaus. - 4) Ab 1983/84 wird statt der verfügbaren Menge die Ernte auf die einzelnen Verwendungsarten aufgeteilt. - 5) Bis 1982/83 einschließlich des Kartoffelrestbestandes am Ende des Wirtschaftsjahres. - 6) Einschließlich Verkauf von Futterkartoffeln. - 7) Ohne Verkauf von Futterkartoffeln. - 8) Restbestände werden ab 1983/84 nicht mehr bilanziert.

Schaubild 16  
Entwicklung der Verkaufserlöse für pflanzliche Erzeugnisse seit 1972/73

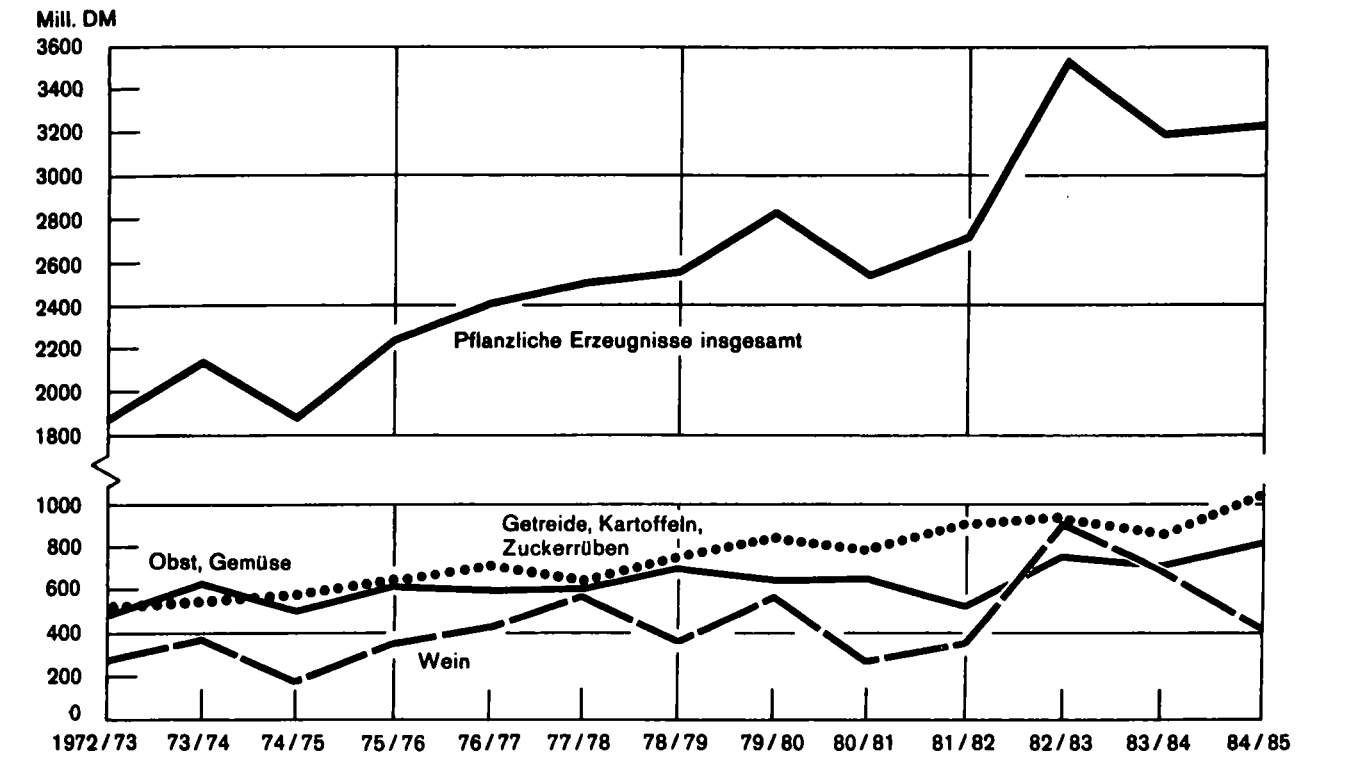

## 49. Bruttoproduktion in den Wirtschaftsjahren 1977/78 bis 1984/85

Wirtschaftsjahr	Insgesamt		Pflanzliche		Tierische	
	Bruttoproduktion					
	t GE	1000 DM	t GE	1000 DM	t GE einschl. Exporte	1000 DM
1977/78	13 674 069	10 040 487	7 607 671	5 392 600	6 066 398	4 647 887
1978/79	14 077 911	10 181 035	7 901 590	5 655 475	6 176 321	4 525 560
1979/80	14 623 229	11 232 267	8 306 065	6 426 914	6 317 164	4 805 353
1980/81	13 846 159	10 816 506	7 638 464	6 162 319	6 207 695	4 654 187
1981/82	13 857 748	11 291 050	7 823 221	6 386 370	6 034 527	4 904 680
1982/83	14 934 265	12 834 759	8 689 545	7 576 947	6 244 720	5 257 812
1983/84	13 720 586	11 700 032	7 332 250	6 409 354	6 388 336	5 290 678
1984/85	14 675 629	12 640 039	8 314 306	7 331 947	6 361 323	5 308 092

## 50. Nahrungsmittelproduktion in den Wirtschaftsjahren 1977/78 bis 1984/85

Wirtschaftsjahr	Insgesamt		Pflanzliche		Tierische	
	Nahrungsmittelproduktion					
	t GE	1000 DM	t GE	1000 DM	t GE einschl. Exporte	1000 DM
1977/78	7 685 152	7 444 487	1 802 503	2 933 221	5 882 649	4 511 266
1978/79	7 989 903	7 428 026	1 988 113	3 032 599	6 001 790	4 395 427
1979/80	8 339 996	7 907 850	2 194 592	3 232 689	6 145 404	4 675 161
1980/81	8 006 166	7 504 765	1 966 017	2 976 418	6 040 149	4 528 347
1981/82	7 827 637	7 928 509	1 954 038	3 149 847	5 873 599	4 778 662
1982/83	8 723 965	9 156 124	2 637 491	4 030 280	6 086 474	5 125 844
1983/84	8 293 827	8 857 121	2 067 863	3 705 909	6 225 964	5 151 212
1984/85	8 656 116	8 917 135	2 483 281	3 769 579	6 172 835	5 147 556

## 51. Entwicklung der Bruttoproduktion in den Wirtschaftsjahren 1980/81 bis 1984/85

Erzeugnis	1980/81		1981/82		1982/83		1983/84		1984/85	
	1000 t GE	Mill. DM	1000 t GE	Mill. DM	1000 t GE	Mill. DM	1000 t GE	Mill. DM	1000 t GE	Mill. DM
Getreide	2 686,5	1 299,5	2 819,8	1 411,6	2 867,7	1 447,6	2 658,5	1 360,1	3 048,9	1 492,8
Kartoffeln	166,9	170,7	204,9	208,4	166,2	194,4	135,5	226,4	194,0	222,8
Zuckerrüben	296,1	116,3	369,2	133,4	353,8	137,9	243,2	101,7	324,1	131,0
Öl- und Hülsenfrüchte	79,2	44,8	96,5	56,6	121,5	74,2	134,4	85,7	169,9	111,3
Gemüse	67,0	338,6	72,6	387,4	71,7	362,3	64,8	426,7	71,1	416,9
Obst	425,0	870,9	200,9	675,5	627,2	1 025,8	333,4	914,7	437,6	1 071,7
Wein	103,1	276,9	146,9	416,2	376,9	945,8	311,9	708,6	177,1	419,2
Sonstige Sonderkulturen	58,8	810,0	66,9	881,9	68,2	886,3	66,7	881,9	68,7	916,4
Rauh- und Saftfutter	3 755,9	2 234,6	3 845,5	2 215,4	4 036,3	2 502,6	3 383,9	1 703,5	3 822,9	2 549,8
Pflanzliche Erzeugnisse zusammen	7 638,5	6 162,3	7 823,2	6 386,4	8 689,5	7 576,9	7 332,3	6 409,3	8 314,3	7 331,9
Schlachtrinder einschließlich -kälber	2 061,9	1 476,3	1 970,2	1 531,3	2 032,1	1 616,6	2 117,1	1 627,1	2 205,1	1 647,6
Schlachtschweine	1 417,4	1 142,1	1 343,1	1 257,4	1 429,8	1 324,6	1 435,7	1 202,4	1 406,6	1 275,0
Übriges Schlachtvieh	35,3	21,1	35,7	23,7	40,0	26,3	39,0	23,6	41,8	28,7
Milch	2 219,2	1 636,8	2 207,0	1 708,0	2 253,2	1 896,9	2 333,1	2 006,6	2 205,5	1 884,8
Sonstige tierische Erzeugnisse	473,9	377,9	478,5	384,3	489,6	393,4	463,4	431,0	502,3	472,0
Tierische Erzeugnisse zusammen	6 207,7	4 654,2	6 034,5	4 904,7	6 244,7	5 257,8	6 388,3	5 290,7	6 361,3	5 308,1
Insgesamt	13 846,2	10 816,5	13 857,7	11 291,1	14 934,2	12 834,7	13 720,6	11 700,0	14 675,6	12 640,0

## 52. Entwicklung der Nahrungsmittelproduktion in den Wirtschaftsjahren 1980/81 bis 1984/85

Erzeugnis	1980/81		1981/82		1982/83		1983/84		1984/85	
	1000 t GE	Mill. DM	1000 t GE	Mill. DM	1000 t GE	Mill. DM	1000 t GE	Mill. DM	1000 t GE	Mill. DM
Getreide	932,3	460,3	987,5	514,8	1 021,3	527,4	928,9	473,3	1 249,5	616,9
Kartoffeln	77,8	109,3	103,4	144,2	92,4	135,4	71,1	178,6	95,9	160,1
Zuckerrüben	258,9	99,6	322,7	113,5	309,2	116,6	212,6	84,7	283,2	111,2
Öl- und Hülsenfrüchte	45,5	26,1	56,7	31,3	73,8	45,8	82,6	51,8	103,3	72,3
Gemüse	67,0	338,6	72,6	387,4	71,7	362,3	64,8	426,7	71,1	416,9
Obst	425,0	870,9	200,9	675,5	627,2	1 025,8	333,4	914,7	437,6	1 071,7
Wein	103,1	276,9	146,9	416,2	376,9	945,8	311,9	708,6	177,1	419,2
Sonstige Sonderkulturen	56,4	794,7	63,3	866,9	65,0	871,2	62,6	867,5	65,6	901,3
Pflanzliche Erzeugnisse zusammen	1 966,0	2 976,4	1 954,0	3 149,8	2 637,5	4 030,3	2 067,9	3 705,9	2 483,3	3 769,6
Schlachtrinder einschließlich -kälber	2 061,9	1 476,3	1 970,2	1 531,3	2 032,1	1 616,6	2 117,1	1 627,1	2 205,1	1 647,6
Schlachtschweine	1 417,4	1 142,1	1 343,1	1 257,4	1 429,8	1 324,6	1 435,7	1 202,4	1 406,6	1 275,0
Übriges Schlachtvieh	35,3	21,1	35,7	23,7	40,0	26,3	39,0	23,6	41,8	28,7
Milch	2 068,7	1 524,4	2 063,4	1 595,6	2 112,4	1 777,7	2 186,9	1 880,3	2 034,4	1 737,7
Sonstige tierische Erzeugnisse	456,9	364,5	461,2	370,7	472,1	380,6	447,2	417,8	484,9	458,5
Tierische Erzeugnisse zusammen	6 040,2	4 528,4	5 873,6	4 778,7	6 086,4	5 125,8	6 225,9	5 151,2	6 172,8	5 147,5
Insgesamt	8 006,2	7 504,8	7 827,6	7 928,5	8 723,9	9 156,1	8 293,8	8 857,1	8 656,1	8 917,1

## 53. Bruttoproduktion in den Stadt- und Landkreisen im Wirtschaftsjahr 1984/85

Kreis Region Regierungsbezirk Land	Bruttoproduktion insgesamt		Davon			
			pflanzliche Erzeugnisse		tierische Erzeugnisse	
	in t GE	in 1000 DM	in t GE	in 1000 DM	in t GE einschl. Exporte	in 1000 DM
Stadtkreis Stuttgart, Landeshauptstadt	36 682	107 521	28 186	99 805	8 496	7 716
Landkreise						
Böblingen	224 064	189 471	153 937	131 197	70 127	58 274
Esslingen	235 343	297 564	159 150	235 231	76 193	62 333
Göppingen	294 364	256 343	143 399	132 652	150 965	123 691
Ludwigsburg	437 734	450 306	310 512	345 152	127 222	105 154
Rems-Murr-Kreis	319 910	366 208	191 196	258 515	128 714	107 693
Region Mittlerer Neckar	1 548 097	1 667 413	986 380	1 202 552	561 717	464 861
Stadtkreis Heilbronn	62 151	69 628	53 475	62 147	8 676	7 481
Landkreise						
Heilbronn	674 520	595 955	489 462	441 970	185 058	153 985
Hohenlohekreis	522 167	416 195	291 629	217 860	230 538	198 335
Schwäbisch Hall	936 398	728 898	415 182	274 938	521 216	453 960
Main-Tauber-Kreis	638 993	459 684	421 549	276 021	217 444	183 663
Region Franken	2 834 229	2 270 360	1 671 297	1 272 936	1 162 932	997 424
Landkreise						
Heidenheim	255 450	198 549	133 216	97 373	122 234	101 176
Ostalbkreis	690 602	542 227	320 898	237 503	369 704	304 724
Region Ostwürttemberg	946 052	740 776	454 114	334 876	491 938	405 900
Regierungsbezirk Stuttgart	5 328 378	4 678 549	3 111 791	2 810 364	2 216 587	1 868 185
Stadtkreise						
Baden-Baden	13 125	25 474	11 767	24 262	1 358	1 212
Karlsruhe	30 051	46 223	23 069	40 281	6 982	5 942
Landkreise						
Karlsruhe	352 686	315 439	287 776	260 716	64 910	54 723
Rastatt	129 773	157 057	103 288	134 159	26 485	22 898
Region Mittlerer Oberrhein	525 635	544 193	425 900	459 418	99 735	84 775
Stadtkreise						
Heidelberg	22 840	43 447	17 365	38 779	5 475	4 668
Mannheim	33 677	46 002	27 417	40 543	6 260	5 459
Landkreise						
Neckar-Odenwald-Kreis	454 172	334 071	284 529	191 682	169 643	142 389
Rhein-Neckar-Kreis	438 024	403 096	306 013	291 706	132 011	111 390
Region Unterer Neckar	948 713	826 616	635 324	562 710	313 389	263 906
Stadtkreis Pforzheim	13 796	23 994	8 900	19 896	4 896	4 098
Landkreise						
Calw	151 874	136 465	85 775	81 842	66 099	54 623
Enzkreis	168 763	149 925	121 137	110 300	47 626	39 625
Freudenstadt	169 730	131 604	98 627	72 772	71 103	58 832
Region Nordschwarzwald	504 163	441 988	314 439	284 810	189 724	157 178
Regierungsbezirk Karlsruhe	1 978 511	1 812 797	1 375 663	1 306 938	602 848	505 859
Stadtkreis Freiburg im Breisgau	31 140	43 187	23 689	36 978	7 451	6 209
Landkreise						
Breisgau-Hochschwarzwald	411 021	402 863	260 980	278 860	150 041	124 003
Emmendingen	222 925	225 804	137 855	154 297	85 070	71 507
Ortenaukreis	563 617	574 416	372 338	412 787	191 279	161 629
Region Südlicher Oberrhein	1 228 703	1 246 270	794 862	882 922	433 841	363 348
Landkreise						
Rottweil	254 000	195 264	142 379	102 301	111 621	92 963
Schwarzwald-Baar-Kreis	301 579	232 506	150 007	107 983	151 572	124 523
Tuttlingen	170 032	131 782	96 782	72 298	73 250	59 484
Region Schwarzwald-Baar-Heuberg	725 611	559 552	389 168	282 582	336 443	276 970
Landkreise						
Konstanz	326 452	296 356	190 784	184 503	135 668	111 853
Lörrach	205 899	192 242	123 382	124 314	82 517	67 928
Waldshut	312 747	245 350	170 511	128 367	142 236	116 983
Region Hochrhein-Bodensee	845 098	733 948	484 677	437 184	360 421	296 764
Regierungsbezirk Freiburg	2 799 412	2 539 770	1 668 707	1 602 688	1 130 705	937 082
Landkreise						
Reutlingen	358 664	291 116	190 907	155 081	167 757	136 035
Tübingen	179 404	147 782	127 710	104 610	51 694	43 172
Zollernalbkreis	197 422	161 818	133 241	109 195	64 181	52 623
Region Neckar-Alb	735 490	600 716	451 858	368 886	283 632	231 830
Stadtkreis Ulm	61 257	54 802	34 972	32 394	26 285	22 408
Landkreise						
Alb-Donau-Kreis	830 585	619 123	409 601	263 608	420 984	355 515
Biberach <sup>1)</sup>	954 046	724 414	426 652	286 241	527 394	438 173
Region Donau-Iller	1 845 888	1 398 339	871 225	582 243	974 663	816 096
Landkreise						
Bodenseekreis	345 591	322 777	176 541	182 890	169 050	139 887
Ravensburg	1 108 588	886 483	381 777	290 688	726 811	595 795
Sigmaringen	533 771	400 608	276 744	187 250	257 027	213 358
Region Bodensee-Oberschwaben	1 987 950	1 609 868	835 062	660 828	1 152 888	949 040
Regierungsbezirk Tübingen	4 569 328	3 608 923	2 158 145	1 611 957	2 411 183	1 996 966
Baden-Württemberg	14 675 629	12 640 039	8 314 306	7 331 947	6 361 323	5 308 092

1) Soweit Land Baden-Württemberg.

## 54. Nahrungsmittelproduktion in den Stadt- und Landkreisen im Wirtschaftsjahr 1984/85

Kreis Region Regierungsbezirk Land	Nahrungsmittelproduktion insgesamt		Davon			
			pflanzliche Erzeugnisse		tierische Erzeugnisse	
	in t GE	in 1000 DM	in t GE	in 1000 DM	in t GE einschl. Exporte	in 1000 DM
Stadtkreis Stuttgart, Landeshauptstadt	25 809	100 797	17 558	93 291	8 251	7 506
Landkreise						
Böblingen	124 186	130 036	55 946	73 360	68 240	56 676
Esslingen	139 220	236 960	65 243	176 486	73 977	60 474
Göppingen	178 126	182 285	31 896	62 599	146 230	119 686
Ludwigsburg	267 268	347 749	143 547	245 555	123 721	102 194
Rems-Murr-Kreis	197 125	288 382	72 315	184 009	124 810	104 373
Region Mittlerer Neckar	931 734	1 286 209	386 505	835 300	545 229	450 909
Stadtkreis Heilbronn	40 124	57 313	31 719	50 059	8 405	7 254
Landkreise						
Heilbronn	419 389	447 960	239 545	298 329	179 844	149 631
Hohenlohekreis	324 460	299 899	98 159	105 152	226 301	194 747
Schwäbisch Hall	599 928	525 720	89 716	81 177	510 212	444 543
Main-Tauber-Kreis	355 133	293 589	142 255	113 826	212 878	179 763
Region Franken	1 739 034	1 624 481	601 394	648 543	1 137 640	975 938
Landkreise						
Heidenheim	150 506	134 238	31 615	35 921	118 891	98 317
Ostalbkreis	412 409	369 383	54 397	74 665	358 012	294 718
Region Ostwürttemberg	562 915	503 621	86 012	110 586	476 903	393 035
Regierungsbezirk Stuttgart	3 233 683	3 414 311	1 073 911	1 594 429	2 159 772	1 819 882
Stadtkreise						
Baden-Baden	7 148	21 555	5 800	20 351	1 348	1 204
Karlsruhe	17 821	38 979	11 065	33 218	6 756	5 761
Landkreise						
Karlsruhe	186 088	217 636	122 812	164 268	63 276	53 368
Rastatt	65 269	117 846	39 372	95 445	25 897	22 401
Region Mittlerer Oberrhein	276 326	396 016	179 049	313 282	97 277	82 734
Stadtkreise						
Heidelberg	14 958	36 254	9 642	31 717	5 316	4 537
Mannheim	19 389	37 375	13 268	32 026	6 121	5 349
Landkreise						
Neckar-Odenwald-Kreis	248 404	210 719	83 465	72 338	164 939	138 381
Rhein-Neckar-Kreis	259 805	297 839	131 141	189 253	128 664	108 586
Region Unterer Neckar	542 556	582 187	237 516	325 334	305 040	256 853
Stadtkreis Pforzheim	8 376	20 525	3 618	16 541	4 758	3 984
Landkreise						
Calw	84 965	94 306	20 919	41 426	64 046	52 880
Enzkreis	86 908	100 292	40 639	61 818	46 269	38 474
Freudenstadt	90 385	81 183	21 291	24 063	69 094	57 120
Region Nordschwarzwald	270 634	296 306	86 467	143 848	184 167	152 458
Regierungsbezirk Karlsruhe	1 089 516	1 274 509	503 032	782 464	586 484	492 045
Stadtkreis Freiburg im Breisgau	18 456	35 616	11 034	29 429	7 422	6 187
Landkreise						
Breisgau-Hochschwarzwald	229 735	286 638	84 475	166 722	145 260	119 916
Emmendingen	128 381	166 182	45 722	96 718	82 659	69 464
Ortenaukreis	300 627	408 622	114 562	251 413	186 065	157 209
Region Südlicher Oberrhein	677 199	897 058	255 793	544 282	421 406	352 776
Landkreise						
Rottweil	140 875	124 151	32 352	33 820	108 523	90 331
Schwarzwald-Baar-Kreis	172 772	148 797	26 022	28 396	146 750	120 401
Tuttlingen	87 797	78 637	16 810	21 085	70 987	57 552
Region Schwarzwald-Baar-Heuberg	401 444	351 585	75 184	83 301	326 260	268 284
Landkreise						
Konstanz	181 207	205 160	49 948	97 074	131 259	108 086
Lörrach	108 459	127 520	28 494	61 768	79 965	65 752
Waldshut	166 855	150 799	29 000	37 561	137 855	113 238
Region Hochrhein-Bodensee	456 521	483 479	107 442	196 403	349 079	287 076
Regierungsbezirk Freiburg	1 535 164	1 732 122	438 419	823 986	1 096 745	908 136
Landkreise						
Reutlingen	200 679	191 235	38 183	59 651	162 496	131 584
Tübingen	91 447	94 229	41 043	52 142	50 404	42 087
Zollernalbkreis	89 012	91 926	26 645	40 840	62 367	51 086
Region Neckar-Alb	381 138	377 390	105 871	152 633	275 267	224 757
Stadtkreis Ulm	37 391	40 330	11 714	18 442	25 677	21 888
Landkreise						
Alb-Donau-Kreis	513 325	427 484	103 099	81 131	410 226	346 353
Biberach	597 736	505 048	87 644	81 645	510 092	423 403
Region Donau-Iller <sup>1)</sup>	1 148 452	972 862	202 457	181 218	945 995	791 644
Landkreise						
Bodenseekreis	220 080	242 908	57 095	108 202	162 985	134 706
Ravensburg	739 212	640 784	42 820	71 080	696 392	569 704
Sigmaringen	308 871	262 249	59 676	55 567	249 195	206 682
Region Bodensee-Oberschwaben	1 268 163	1 145 941	159 591	234 849	1 108 572	911 092
Regierungsbezirk Tübingen	2 797 753	2 496 193	467 919	568 700	2 329 834	1 927 493
Baden-Württemberg	8 656 116	8 917 135	2 483 281	3 769 579	6 172 835	5 147 556

1) Soweit Land Baden-Württemberg.

Schaubild 17  
 Entwicklung der Verkaufserlöse für tierische Erzeugnisse seit 1965 / 66

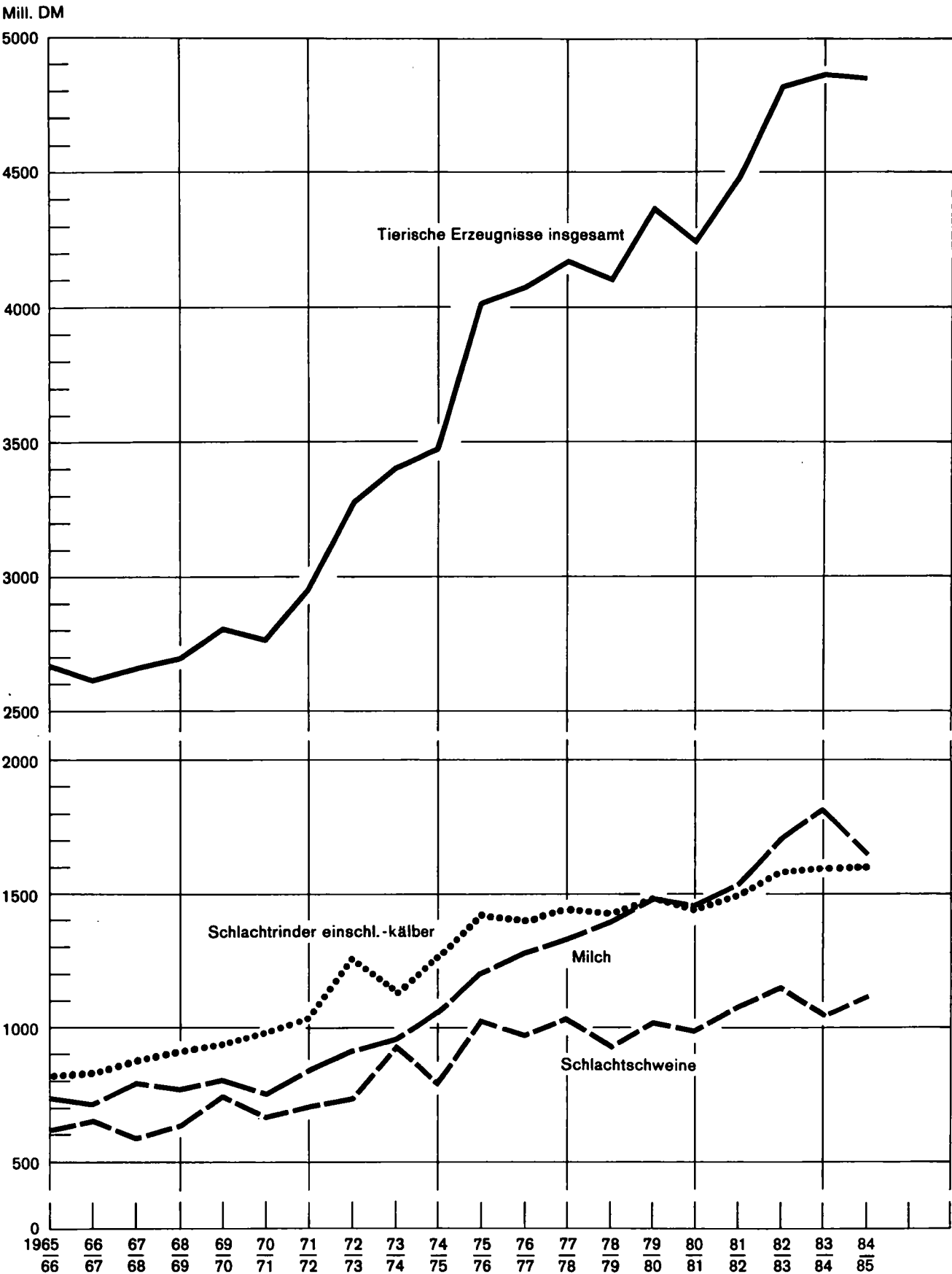

55. Index der Erzeugerpreise landwirtschaftlicher Produkte einschließlich Mehrwertsteuer im Bundesgebiet  
nach Kalenderjahren 1970 und 1978 bis 1984

Erzeugnis	1970	1978	1979	1981	1982	1983	1984
	1976 = 100			1980 = 100			
Pflanzliche Erzeugnisse							
Getreide	75,9	97,0	96,6	102,4	107,2	108,4	109,7
Hackfrüchte	38,3	68,6	72,3	100,7	105,6	121,1	112,6
Ölpflanzen	75,1	103,9	105,5	105,0	110,4	115,3	123,0
Heu und Stroh	50,7	63,8	76,6	90,1	94,0	86,3	79,8
Sonderkulturerzeugnisse	57,7	102,6	105,4	113,1	103,7	99,9	109,4
darunter							
Obst	44,7	107,3	98,7	159,5	142,2	123,2	135,6
Gemüse	43,3	85,8	89,5	106,3	101,3	117,4	114,2
Weinmost	45,0	90,0	95,4	103,1	75,5	61,3	84,1
Zusammen	55,2	91,5	93,9	106,2	105,4	107,5	110,3
Tierische Erzeugnisse							
Schlachtvieh	76,7	94,0	94,6	107,9	115,7	108,7	109,8
Milch	67,4	103,2	104,7	101,4	107,9	113,0	113,0
Eier	63,4	82,0	79,5	107,0	85,3	90,6	99,9
Wolle	58,2	88,2	94,6	102,0	108,2	95,5	117,1
Zusammen	72,3	96,5	97,3	105,3	111,5	108,9	110,0
Pflanzliche und tierische Erzeugnisse							
Insgesamt	67,0	95,1	96,3	105,6	109,7	108,5	110,1

Quelle: Statistisches Bundesamt.

56. Index der Einkaufspreise landwirtschaftlicher Betriebsmittel einschließlich Mehrwertsteuer im Bundesgebiet  
nach Kalenderjahren 1970 und 1978 bis 1984

Betriebsmittel	1970	1978	1979	1981	1982	1983	1984
	1976 = 100			1980 = 100			
Ware und Dienstleistungen für die laufende Produktion							
Handelsdünger	63,6	98,9	101,3	111,9	117,9	111,7	110,5
Futtermittel	71,9	93,2	94,4	107,6	108,5	111,2	114,0
Saatgut	74,4	96,9	97,9	103,8	109,2	115,6	121,4
Nutz- und Zuchtvieh	71,4	98,8	99,8	103,7	115,5	104,0	104,7
Pflanzenschutzmittel	69,5	80,6	79,3	120,3	133,8	150,9	155,1
Brenn- und Treibstoffe einschließlich Schmierstoffe und elektrischer Strom	60,3	101,8	131,0	116,7	122,2	118,8	123,8
Allgemeine Ausgaben	70,5	106,5	111,2	106,0	110,9	114,7	117,5
Unterhaltung der Gebäude	70,1	109,8	116,4	106,8	112,4	116,1	119,8
Unterhaltung von Maschinen und Geräten einschließlich technischen Hilfsmaterialien	61,0	111,7	117,8	106,4	112,3	116,9	121,4
Zusammen	67,1	99,5	105,4	109,1	113,9	113,9	116,6
Neubauten und Maschinen							
Neubau und landwirtschaftliche Betriebsgebäude	69,3	112,9	112,5	106,2	109,4	111,7	114,5
Neuanschaffung größerer Maschinen	67,0	108,2	111,2	104,6	111,4	116,3	120,3
Zusammen	67,6	109,1	113,4	104,9	111,1	115,5	119,3
Insgesamt	67,2	101,7	107,2	108,2	113,3	114,3	117,2

Quelle: Statistisches Bundesamt.



## 57. Erzeugerpreise Loco-Hof für pflanzliche und tierische Erzeugnisse nach Absatzwegen in den Wirtschaftsjahren 1978/79 bis 1984/85

Absatzweg	1978/79	1979/80	1980/81	1981/82	1982/83	1983/84	1984/85
Getreide insgesamt in DM je dt							
Durchschnitt aller Absatzwege	42,05	42,90	43,25	44,80	47,00	48,35	42,45
Speisekartoffeln insgesamt in DM je dt							
Handel, Genossenschaften und Verarbeitungsbetriebe	15,75	24,70	19,20	29,45	22,70	35,95	28,60
Verbraucher einschl. Landwirte	28,60	34,65	38,60	47,90	43,85	57,00	41,70
Durchschnitt aller Absatzwege	19,20	27,90	25,20	34,50	29,50	44,60	33,80
Schlachtbullen in DM je dt							
Verkäufe an Metzger, Schlachter und Endverbraucher einschließlich Landwirte							
nach Lebendgewicht	394,65	402,40	403,90	437,50	454,75	449,70	421,45
nach Schlachtgewicht	680,65	690,60	693,80	745,50	793,55	774,05	731,45
Verkäufe an Genossenschaft, Viehhandel, Versandschlachtereien und Fleischwarenfabriken <sup>1)</sup>							
nach Lebendgewicht	384,00	387,70	389,60	429,35	445,85	437,65	416,00
nach Schlachtgewicht	648,70	672,70	676,45	755,45	758,15	761,75	724,20
Schlachtkühe in DM je dt							
Verkäufe an Metzger, Schlachter und Endverbraucher einschließlich Landwirte							
nach Lebendgewicht	282,05	285,80	288,15	305,85	316,60	295,80	282,35
nach Schlachtgewicht	541,70	543,65	537,20	561,45	567,55	584,65	549,05
Verkäufe an Genossenschaft, Viehhandel, Versandschlachtereien und Fleischwarenfabriken <sup>1)</sup>							
nach Lebendgewicht	281,55	285,10	287,70	311,05	320,10	300,30	281,95
nach Schlachtgewicht	532,60	533,00	543,50	570,20	582,10	579,80	547,85
Schlachtschweine in DM je dt							
Verkäufe an Metzger, Schlachter und Endverbraucher einschließlich Landwirte							
nach Lebendgewicht	293,70	314,55	311,70	356,70	350,30	317,75	320,60
nach Schlachtgewicht	345,00	368,40	355,80	420,75	398,60	366,75	361,90
Verkäufe an Genossenschaft, Viehhandel, Versandschlachtereien und Fleischwarenfabriken <sup>1)</sup>							
nach Lebendgewicht	273,30	294,85	285,25	334,70	326,35	263,95	303,20
nach Schlachtgewicht	324,50	343,30	348,55	412,05	382,15	355,15	364,60
Ferkel bis 20 kg Lebendgewicht in DM je Stück							
Verkäufe an Landwirte	84,50	96,75	89,90	101,70	107,55	92,55	100,60
Verkäufe an Genossenschaft und Viehhandel	78,70	93,75	89,60	96,90	108,35	93,15	97,60
Ferkel 20 - 30 kg Lebendgewicht in DM je Stück							
Verkäufe an Landwirte	90,85	108,15	103,05	120,75	123,35	106,35	117,05
Verkäufe an Genossenschaft und Viehhandel	89,45	112,05	102,95	125,05	126,70	104,10	120,75
Eier in Pfennig je Stück							
Eierpackstellen und andere Sammelstellen	10,6	11,4	10,1	11,3	9,0	8,2	9,8
Großhandel und ambulante Aufkäufer	13,2	14,7	16,6	16,2	13,9	16,6	14,8
Großverbraucher, Einzelhandels-geschäfte und Gaststätten	15,9	17,0	18,1	18,0	17,2	18,4	16,9
Einzelverbraucher (auch Verkäufe auf dem Wochenmarkt)	18,2	18,9	20,2	20,2	20,3	21,0	19,7

1) Bis einschließlich Dezember 1983 ohne Versandschlachtereien und Fleischwarenfabriken.

## 58. Entwicklung der Verkaufserlöse landwirtschaftlicher Erzeugnisse in den Wirtschaftsjahren 1980/81 bis 1984/85

Erzeugnis	1980/81		1981/82		1982/83		1983/84		1984/85	
	1000 t GE	Mill. DM	1000 t GE	Mill. DM	1000 t GE	Mill. DM	1000 t GE	Mill. DM	1000 t GE	Mill. DM
Getreide	1 148,2	570,8	1 244,7	641,6	1 300,8	677,2	1 123,5	590,9	1 527,9	760,4
Kartoffeln	70,4	99,0	95,5	133,1	85,6	125,4	65,6	164,7	89,7	149,7
Zuckerrüben	282,8	111,0	352,6	127,4	337,9	131,7	232,3	97,1	309,5	125,1
Ol- und Hülsenfrüchte	34,3	19,5	43,1	25,5	55,9	33,9	62,8	40,1	78,5	52,0
Gemüse	30,0	168,7	32,4	191,8	32,8	182,2	29,9	210,8	32,4	205,8
Obst	229,5	489,3	95,0	344,0	360,2	574,8	178,7	505,1	236,1	604,9
Wein	99,2	266,2	126,2	357,6	367,1	921,2	305,4	693,8	173,1	409,7
Blumen und Zierpflanzen sowie Baumschulkulturen	39,8	756,9	41,5	815,6	42,2	816,9	42,6	819,7	43,6	848,2
Sonstige Sonderkulturen	19,0	53,0	25,4	66,3	26,0	69,4	24,1	62,2	25,0	68,2
Rauh- und Saftfutter	11,1	7,1	11,0	7,0	11,5	8,1	9,9	5,4	11,1	8,1
Pflanzliche Erzeugnisse zusammen	1 964,3	2 541,5	2 067,4	2 709,9	2 620,0	3 540,8	2 074,8	3 189,8	2 526,9	3 232,1
Schlachtrinder einschließlich -kälber	2 013,0	1 439,6	1 921,6	1 492,1	1 985,7	1 578,4	2 071,2	1 590,5	2 154,2	1 608,1
Schlachtschweine	1 214,6	980,1	1 151,9	1 078,4	1 239,4	1 148,2	1 247,1	1 044,4	1 235,0	1 119,4
Obiges Schlachtvieh	28,4	16,6	28,5	18,4	31,4	20,3	30,3	18,0	32,9	22,2
Milch	1 962,3	1 447,3	1 965,7	1 521,2	2 020,1	1 700,7	2 096,7	1 803,3	1 933,8	1 652,6
Sonstige tierische Erzeugnisse	447,5	355,8	469,0	375,6	462,7	372,2	436,7	407,3	475,9	448,9
Tierische Erzeugnisse zusammen	5 665,8	4 239,4	5 536,7	4 485,7	5 739,3	4 819,8	5 882,0	4 863,5	5 831,8	4 851,2
Insgesamt	7 630,1	6 780,9	7 604,1	7 195,6	8 359,3	8 360,6	7 956,8	8 053,3	8 358,7	8 083,3

59. Entwicklung des sächlichen Betriebsaufwandes in den Wirtschaftsjahren 1980/81 bis 1984/85<sup>1)</sup>

Aufwand	1980/81	1981/82	1982/83	1983/84	1984/85
	Mill. DM				
Handelsdünger	455,0	518,8	539,2	502,7	526,0
Futtermittelzukauf	1 280,2	1 297,1	1 561,8	1 535,1	1 296,9
Saatgut	108,0	113,5	139,4	134,7	154,2
Pflanzenschutzmittel	200,5	178,3	213,8	197,5	226,7
Unterhaltung der Gebäude und des Inventars	431,9	494,5	557,7	583,5	571,4
Abschreibung bei Gebäuden und beim Inventar	755,8	762,0	892,4	933,6	1 015,8
Brenn- und Treibstoffe, elektrischer Strom	439,5	478,3	492,7	484,8	507,8
Betriebssteuern <sup>2)</sup>	123,4	129,7	130,2	143,6	172,3
Allgemeine Unkosten <sup>3)</sup>	655,6	664,8	743,8	754,1	798,1
Insgesamt	4 449,9	4 637,0	5 271,0	5 269,6	5 269,2

1) Einschließlich Aufwand für Baumschulerzeugnisse, Blumen, Zierpflanzen, Untergrasanlagen. - 2) Einschließlich Beiträge zur Berufsgenossenschaft und Familienausgleichskasse. - 3) Tierarzt, Medikamente, Milchkontrollvereinsbeiträge, Fernsprechkgebühren, Frachten.

## 60. Aktivkapital und Reinerträge bzw. Verluste in den Wirtschaftsjahren 1982/83 bis 1984/85

Größenklassen der landwirtschaftlich genutzten Fläche von ... bis unter ... ha	1982/83		1983/84		1984/85	
	Aktivkapital <sup>1)</sup>	Reinertrag/ Verlust <sup>2)</sup>	Aktivkapital <sup>1)</sup>	Reinertrag/ Verlust <sup>2)</sup>	Aktivkapital <sup>1)</sup>	Reinertrag/ Verlust <sup>2)</sup>
	Mill. DM					
unter 10 ha	10 408,4	- 130,3	11 480,8	- 215,7	7 758,9	- 562,0
10 bis 20 ha	10 875,0	- 19,2	10 478,0	- 145,3	10 474,6	- 144,2
20 bis 30 ha	8 141,4	27,9	7 528,2	- 32,8	7 499,8	- 15,7
30 bis 50 ha	4 993,9	61,1	5 424,3	6,9	5 567,0	36,2
50 ha und mehr	2 086,3	46,9	2 170,9	21,8	2 397,4	34,0
Zusammen	36 505,0	- 13,6	37 082,2	- 365,1	33 697,7	- 651,7

1) Aktivkapital = Boden- und Wirtschaftsgebäudekapital, Maschinen-, Vieh- und Umlaufkapital; durch die näher an die Wertsteigerung herangeführte Bewertung des Bodens mit früheren Jahren nicht vergleichbar. - 2) Reinertrag/Verlust = Roheinkommen minus Lohnanspruch der Besitzerfamilie oder Rohertrag minus Gesamtaufwand (Sachaufwand plus Arbeitsaufwand).

Quelle: Berechnet auf Grund der "Betriebsverhältnisse und Betriebsergebnisse von Buchführungsbetrieben" des Ministeriums für Ernährung, Landwirtschaft, Umwelt und Forsten.

## 61. Betriebseinkommen und Arbeitsproduktivität in den Wirtschaftsjahren 1983/84 und 1984/85

Größenklassen der landwirtschaftlich genutzten Fläche von ... bis unter ... ha	Betriebseinkommen					
	1983/84			1984/85		
	Mill. DM	DM/Ak <sup>1)</sup>	DM/Ak <sup>2)</sup>	Mill. DM	DM/Ak <sup>1)</sup>	DM/Ak <sup>2)</sup>
0,5 - 10 ha	896,056	14 406,1	40 362,9	667,472	10 888,6	28 524,4
10 - 20 ha	801,785	21 728,6	40 494,2	818,542	23 320,3	43 309,1
20 - 30 ha	570,110	25 004,8	38 007,3	593,467	25 580,5	38 288,2
30 - 50 ha	399,777	24 083,0	33 879,4	446,431	27 221,4	37 833,1
50 ha und mehr	173,942	27 609,8	35 498,4	202,875	27 415,5	34 385,6
Insgesamt	2 841,670	19 624,8	38 557,3	2 728,787	19 029,2	36 142,9

1) Die Teilbeschäftigten und nicht ständig Beschäftigten auf Vollarbeitskräfte umgerechnet, ohne Privathaushalte der Betriebsinhaber. - 2) Vollarbeitskräfte ohne die Teilbeschäftigten und ohne Privathaushalte der Betriebsinhaber.

## 62. Versorgung der Landwirtschaft mit Handelsdüngemitteln in den Wirtschaftsjahren 1970/71 und 1973/74 bis 1984/85

Wirtschaftsjahre	Stickstoff (N)		Phosphat (P <sub>2</sub> O <sub>5</sub> )		Kali (K <sub>2</sub> O)		Düngekalk (Ca O)
	kg/ha	darunter <sup>1)</sup> Mehrnährstoff- düngemittel in %	kg/ha	darunter <sup>1)</sup> Mehrnährstoff- düngemittel in %	kg/ha	darunter <sup>1)</sup> Mehrnährstoff- düngemittel in %	kg/ha
1970/71	59,2	40,5	58,0	66,1	69,1	71,0	10,4
1973/74	57,5	42,0	61,0	70,1	72,1	76,1	10,4
1974/75	62,2	43,1	57,1	72,8	71,8	75,6	15,0
1975/76	61,4	39,4	53,4	72,9	66,6	76,4	18,2
1976/77	67,4	39,8	60,4	74,2	73,9	77,3	16,5
1977/78	68,8	41,0	57,8	78,5	73,5	77,8	19,5
1978/79	71,5	41,4	62,3	78,3	75,5	80,9	21,4
1979/80	80,7	39,2	67,6	78,0	84,2	79,2	30,1 <sup>r)</sup>
1980/81	89,0	37,2	63,1	82,2	81,4	80,3	30,3
1981/82	79,1	42,7	63,2	82,6	79,3	82,7	34,4
1982/83	88,5	35,9	59,4	84,3	77,5	81,2	47,3
1983/84	80,2	35,7	58,0	81,8	73,2	81,9	48,9
1984/85	84,6	39,1	59,8	84,1	77,1	82,0	45,3

1) Berechnet aus den absoluten Verbrauchsmengen in t Reinnährstoff.

Quelle: Statistisches Bundesamt.

63. Investitionen an Gebäude-, Maschinen- und Gerätekapital in den Wirtschaftsjahren 1970/71 und 1973/74 bis 1984/85<sup>1)</sup>

Wirtschaftsjahre	Maschinen- und Gerätekapital	Gebäudekapital	Bruttoinvestitionen	Ersatzinvestitionen	Nettoinvestitionen
	Mill. DM				
1970/71	660,7	532,7	1 193,4	646,0	547,4
1973/74	766,4	629,7	1 396,1	730,3	665,3
1974/75	820,8	708,4	1 529,2	720,8	808,4
1975/76	775,8	645,6	1 421,4	756,6	644,8
1976/77	836,4	292,6	1 129,0	776,5	352,5
1977/78	694,3	885,0	1 579,3	631,7	947,6
1978/79	978,8	934,8	1 913,6	675,5	1 238,1
1979/80	957,0	1 108,7	2 065,7	715,9	1 349,8
1980/81	777,0	1 920,3	2 697,3	732,3	1 965,0
1981/82	853,2	1 102,5	1 955,7	768,9	1 186,8
1982/83	1 080,7	1 152,7	2 233,4	887,3	1 346,1
1983/84	1 027,9	466,8	1 494,7	945,3	549,4
1984/85	808,9	625,8	1 434,7	966,8	467,9

1) Einschließlich Aufwand für Baumschulerzeugnisse; Blumen und Zierpflanzen sowie Unterglasanlagen. - 2) Aufgrund gekürzter Berechnungsgrundlage mit den Vorjahren eingeschränkt vergleichbar.

Quelle: Berechnet auf Grund der "Betriebsverhältnisse und Betriebsergebnisse von Buchführungsbetrieben" des Ministeriums für Ernährung, Landwirtschaft, Umwelt und Forsten.

## 64. Durchschnittlicher Verbrauch ausgewählter Nahrungsmittel je Kopf in den Wirtschaftsjahren 1960/61 und 1977/78 bis 1983/84

Erzeugnisse	1960/61	1977/78	1978/79	1979/80	1980/81	1981/82	1982/83	1983/84
	kg/Jahr							
Getreiderzeugnisse insgesamt (Mehlwert)	79,8	68,0	68,7 <sup>x</sup>	68,7	67,8	69,5 <sup>x</sup>	70,8 <sup>x</sup>	71,8
Kartoffeln	132,0	86,0 <sup>x</sup>	91,4	86,0	80,5	74,1	73,8	70,1
Zucker	30,3	35,6	35,1	36,9	35,6	35,9	36,1	33,8
Gemüse <sup>1)2)</sup>	48,8	72,4	76,6	73,4	64,2	68,8	69,0	67,7
Frischobst <sup>1)2)3)</sup>	81,4	76,1	93,3	88,8	84,0	64,3	94,2	74,3
Rindfleisch ohne Fett	17,7	21,5	21,5	21,6	21,5	19,9	19,4	19,9
Schweinefleisch ohne Fett	30,2	46,7	48,6	49,6	50,3	49,5	49,6	51,0
Geflügelfleisch	4,4	9,6	9,7	9,9	9,6	9,8	9,6	9,2
Fleisch insgesamt ohne Fett	59,7	86,9	89,1	90,6	90,6 <sup>x</sup>	88,2	87,9	89,3
Trinkmilch <sup>4)</sup>		82,6	83,4	84,2	84,3	85,4	86,2	88,0
Sahne <sup>5)</sup>	119,5	4,5	4,7	4,9 <sup>x</sup>	5,1	5,2	5,3	5,6
Käse <sup>6)</sup>	7,0	13,0	13,1	13,5	13,9	14,2	14,4	14,9
Eier	13,1	17,5	17,2	17,0	17,1	17,1 <sup>x</sup>	17,2	16,5
Nahrungsfette insgesamt	25,2	25,5 <sup>x</sup>	25,9	26,6	26,2	26,1 <sup>x</sup>	26,0 <sup>x</sup>	25,8
darunter								
Butter	8,5	6,7	6,9	7,2	7,1	7,0 <sup>x</sup>	6,8	6,6
Margarine	10,7	8,7 <sup>x</sup>	8,6	8,3	8,3	8,4	8,3	8,3

1) Einschließlich nicht abgesetzter Mengen. - 2) Einschließlich inländischer Verarbeitung und Einfuhr von Erzeugnissen in Frischgewicht. - 3) Einschließlich tropischer Früchte. - 4) Einschließlich Eigenverbrauch in den landwirtschaftlichen Betrieben, Direktverkauf sowie Sauermilch- und Milchlischgetränke. - 5) In Produktgewicht, einschließlich Sterilsahne. - 6) Käse, einschließlich Schmelzkäse (Produktgewicht) und Frischkäse, einschließlich Speisequark.

Quelle: Statistisches Jahrbuch 1984 für die Bundesrepublik Deutschland.

65. Bruttoinlandsprodukt, Bruttowertschöpfung zu Marktpreisen nach zusammengefaßten Wirtschaftsbereichen 1977 bis 1985 <sup>1)</sup>

Jahr	Bruttoinlandsprodukt <sup>2)</sup> insgesamt	Bruttowertschöpfung					Bruttoinlandsprodukt <sup>2)</sup> insgesamt	Bruttowertschöpfung				
		in jeweiligen Preisen						in Preisen von 1980				
		Land- und Forstwirtschaft, Fischerei	Warenproduzierendes Gewerbe	Handel und Verkehr	Dienstleistungsunternehmen	Staat, Private Haushalte und Private Organisationen ohne Erwerbszweck		Land- und Forstwirtschaft, Fischerei	Warenproduzierendes Gewerbe	Handel und Verkehr	Dienstleistungsunternehmen	Staat, Private Haushalte und Private Organisationen ohne Erwerbszweck
Mill. DM												
1977	187 505	4 538	95 964	24 632	35 891	21 632	213 025	4 399	107 470	27 088	41 553	24 654
1978	200 785	4 493	101 353	26 539	39 070	23 251	218 187	4 416	108 551	28 316	43 413	25 581
1979	217 435	4 360	109 431	28 351	43 031	25 211	227 982	4 310	114 075	29 331	45 967	26 655
1980	231 254	4 114	115 712	28 956	47 344	27 361	231 254	4 114	115 712	28 956	47 344	27 361
1981	241 600	4 322	117 570	30 436	53 567	29 267	232 554	4 054	113 578	29 714	50 407	28 075
1982	249 669	5 365	120 430	31 797	56 931	30 291	231 085	5 425	111 077	29 795	50 419	28 334
1983	259 770	4 426	124 948	33 348	60 786	31 470	233 518	4 576	112 729	30 333	51 219	28 653
1984	271 372	4 413	129 676	34 910	64 214	32 310	239 966	4 597	116 171	31 338	52 809	29 089
1985	286 537	3 739	140 196	35 938	67 768	33 681	247 535	4 201	121 864	32 108	54 730	29 669
Veränderungen gegenüber dem Vorjahr in %												
1977	7,4	5,1	7,8	6,5	7,3	7,3	3,0	7,5	3,1	4,0	3,4	1,6
1978	7,1	- 1,0	5,6	7,7	8,9	7,5	2,4	0,4	1,0	4,5	4,5	3,8
1979	8,3	- 3,0	8,0	6,8	10,1	8,4	4,5	- 2,4	5,1	3,6	5,9	4,2
1980	6,4	- 5,7	5,7	2,1	10,0	8,5	1,4	- 4,6	1,4	- 1,3	3,0	2,6
1981	4,5	5,1	1,6	5,1	13,1	7,0	0,6	- 1,4	- 1,8	2,6	6,5	2,6
1982	3,3	24,1	2,4	4,5	6,3	3,5	- 0,6	33,8	- 2,2	0,3	0,0	0,9
1983	4,0	- 17,5	3,8	4,9	6,8	3,9	1,1	- 15,7	1,5	1,8	1,6	1,1
1984	4,5	- 0,3	3,8	4,7	5,6	2,7	2,8	0,5	3,1	3,3	3,1	1,5
1985	5,6	- 15,3	8,1	2,9	5,5	4,2	3,2	- 8,6	4,9	2,5	3,6	2,0

1) In den Abgrenzungen der Volkswirtschaftlichen Gesamtrechnungen. - 2) Das Bruttoinlandsprodukt zu Marktpreisen ergibt sich auch der Bruttowertschöpfung (unbereinigt) durch Abzug der unterstellten Entgelte für Bankdienstleistungen und Hinzufügen der nichtabsugsfähigen Umsatzsteuer und der Einfuhrabgaben.  
Bei den Ergebnissen ab 1983 handelt es sich um vorläufige Werte.

66. Kaufwerte für landwirtschaftlichen Grundbesitz  
a) nach Art der veräußerten Grundstücke 1976 bis 1985

Jahr	Veräußerte Fälle	Gesamt- flächen	Fläche der landwirt- schaftlichen Nutzung (FdlN)	Volle Ertrags- meßzahl (EMZ)	Kaufwert				EMZ je ha FdlN
	insgesamt				je ha Gesamt- fläche	je ha Fläche der landwirt- schaftlichen Nutzung	je 100 EMZ		
	Anzahl	ha			1000 DM	DM			

I. Veräußerte Flächen ohne Gebäude und ohne Inventar									
1976	6 486	3 018,71	2 997,18	15 067 573	74 993	24 843	25 021	498	5 027
1977	6 071	2 757,64	2 738,72	13 635 443	78 533	28 478	28 675	576	4 979
1978	6 004	2 685,74	2 670,68	13 404 762	83 185	30 973	31 148	621	5 019
1979	6 157	2 768,24	2 748,96	13 664 426	97 042	35 055	35 301	710	4 971
1980	5 686	2 531,70	2 519,42	12 463 441	96 029	37 931	38 115	770	4 947
1981	5 113	2 442,15	2 425,40	11 927 826	103 693	42 460	42 753	869	4 918
1982	5 010	2 397,93	2 372,67	11 829 204	113 650	47 395	47 899	961	4 986
1983	5 731	2 843,43	2 824,55	14 126 802	142 453	50 099	50 434	1 008	5 001
1984	6 035	2 916,07	2 900,65	14 719 011	155 165	53 210	53 493	1 054	5 074
1985	8 280	4 669,25	4 639,07	23 157 418	234 360	50 192	50 519	1 012	4 992

II. Veräußerte Flächen mit Gebäuden und ohne Inventar									
1985	12	67,23	55,46	235 285	3 379	50 251	60 919	1 436	4 243

III. Veräußerte Flächen mit Gebäuden und mit Inventar									
1982	5	12,11	11,48	40 170	919	75 933	80 090	2 289	3 499
1983	-	-	-	-	-	-	-	-	-
1984	-	-	-	-	-	-	-	-	-
1985	-	-	-	-	-	-	-	-	-

IV. Veräußerte Flächen mit und ohne Gebäude(n), mit und ohne Inventar									
1976	6 517	3 361,19	3 320,16	16 912 233	83 781	24 926	25 234	495	5 094
1977	6 091	2 993,45	2 962,03	14 727 352	90 722	30 307	30 628	616	4 972
1978	6 014	2 713,43	2 697,46	13 534 320	86 246	31 785	31 973	637	5 017
1979	6 164	2 822,25	2 800,54	13 934 818	101 510	35 968	36 247	728	4 976
1980	5 690	2 554,50	2 540,37	12 557 041	97 299	38 089	38 301	775	4 943
1981	5 117	2 508,97	2 489,48	12 192 970	106 413	42 413	42 745	873	4 898
1982	5 015	2 410,04	2 384,15	11 869 374	114 569	47 538	48 054	965	4 978
1983	5 734	2 847,02	2 827,94	14 137 894	142 683	50 117	50 455	1 009	4 999
1984	6 037	2 917,15	2 901,71	14 722 638	155 188	53 199	53 482	1 054	5 074
1985	8 295	4 771,08	4 728,13	23 548 921	239 368	50 171	50 626	1 016	4 981

b) Veräußerte Flächen ohne Gebäude und ohne Inventar nach Größenklassen 1985

Größenklassen nach der Ertragsmeßzahl (EMZ) in 100 je ha FdlN	Veräußerungs-fälle		Gesamt-fläche	Fläche der landwirt-schaft-lichen Nutzung (FdlN)	Volle Ertrags-meßzahl (EMZ)	Kaufwert				EMZ in 100 je ha FdlN	
	Anzahl	Σ				ha	insgesamt	je ha Gesamt-fläche	je ha Fläche der land-wirt-schaft-lichen Nutzung		je 100 EMZ
							1000 DM	DM			
unter 20	43	0,5	28,35	28,02	51 961	1 189	41 963	42 457	2 289	19	
20 bis unter 30	489	5,9	272,17	268,68	703 854	6 718	24 683	25 003	954	26	
30 bis unter 40	1 239	14,9	840,07	834,08	2 994 391	26 238	31 233	31 457	876	36	
40 bis unter 50	2 026	24,5	1 414,01	1 398,92	6 329 174	62 403	44 132	44 608	986	45	
50 bis unter 60	1 760	21,3	1 068,58	1 065,21	5 769 493	64 077	69 965	60 154	1 111	54	
60 bis unter 70	1 438	17,4	594,28	593,13	3 842 295	36 401	61 251	61 370	947	65	
70 und mehr	1 285	15,5	451,79	451,03	3 466 250	37 334	82 636	82 776	1 077	77	
Zusammen	8 280	100,0	4 669,25	4 639,07	23 157 418	234 360	50 192	50 519	1 012	50	

Noch: 66. Kaufwerte für landwirtschaftlichen Grundbesitz

c) Veräußerte Flächen ohne Gebäude und ohne Inventar in den Stadt- und Landkreisen 1985

Kreis Regierungsbezirk	Veräußerungs- fälle		Gesamt- fläche	Fläche der landwirt- schaftlichen Nutzung (FdlN)	Volle Ertrags- maßzahl (EMZ)	Kaufwert				EMZ in 100 je ha FdlN
	Anzahl	%				insgesamt	je ha Gesamt- fläche	je ha Fläche der land- wirtschaft- lichen Nutzung	je 100 EMZ	
Stadtkreis Stuttgart	49	0,6	11,39	11,35	76 351	2 991	262 423	263 416	3 917	67
Landkreise Böblingen	221	2,7	70,92	70,55	362 054	6 044	85 231	85 677	1 669	51
Esslingen	366	4,4	84,54	84,31	481 769	10 343	122 339	122 673	2 147	57
Göppingen	146	1,8	84,82	84,61	400 315	6 442	75 954	76 142	1 609	47
Ludwigsburg	317	3,8	99,85	99,72	702 856	12 033	120 503	120 672	1 712	70
Rems-Murr	353	4,3	121,87	121,69	605 117	10 693	87 735	87 868	1 767	50
Stadtkreis Heilbronn	46	0,5	16,17	16,17	123 022	1 581	97 814	97 814	1 285	76
Landkreise Heilbronn	541	6,5	258,45	257,87	1 737 242	16 059	62 136	62 277	924	67
Hohenlohekreis	152	1,8	96,18	94,67	491 243	4 070	42 318	42 991	829	52
Schwäbisch Hall	272	3,3	285,13	282,89	1 211 916	14 309	50 186	50 583	1 181	43
Main-Tauber	275	3,3	238,63	234,44	1 109 366	6 487	27 183	27 668	585	47
Heidenheim	137	1,7	121,36	121,21	592 878	5 274	43 457	43 510	890	49
Ostalbkreis	132	1,6	103,60	103,08	431 067	4 494	43 383	43 599	1 043	42
Regierungsbezirk Stuttgart	3 007	36,3	1 592,91	1 582,56	8 325 196	100 820	63 293	63 707	1 211	53
Stadtkreise Baden-Baden	22	0,3	7,08	7,08	41 336	242	34 251	34 251	587	58
Karlsruhe	10	0,1	1,87	1,87	12 855	107	57 091	57 091	831	69
Landkreise Karlsruhe	459	5,5	147,09	146,68	913 844	5 914	40 204	40 318	647	62
Rastatt	117	1,4	33,70	33,59	202 217	1 108	32 890	32 997	548	60
Stadtkreise Heidelberg	14	0,2	2,61	2,61	19 723	324	124 308	124 308	1 643	76
Mannheim	19	0,2	7,28	7,28	46 899	698	95 898	95 898	1 489	64
Landkreise Neckar-Odenwald-Kreis	248	3,0	198,18	197,52	959 409	5 579	28 145	28 239	581	49
Rhein-Neckar	278	3,4	124,63	124,19	748 312	7 351	58 977	59 186	982	60
Stadtkreis Pforzheim	7	0,1	1,15	1,15	6 141	60	51 876	51 876	976	53
Landkreise Calw	115	1,4	52,53	52,25	232 007	1 664	31 677	31 848	717	44
Enzkreis	353	4,3	103,83	103,67	555 418	4 048	38 986	39 046	729	54
Freudenstadt	109	1,3	64,29	63,53	291 511	1 648	25 637	25 944	565	46
Regierungsbezirk Karlsruhe	1 751	21,2	744,24	741,42	4 029 672	28 742	38 619	38 766	713	54
Stadtkreis Freiburg	11	0,1	4,39	4,39	31 462	368	83 901	83 901	1 170	72
Landkreise Breisgau-Hochschwarzwald	203	2,4	117,43	116,87	651 235	4 795	40 831	41 026	736	56
Emmendingen	108	1,3	28,61	28,40	188 960	1 347	47 067	47 409	713	67
Ortenaukreis	454	5,5	172,78	172,65	1 131 510	7 799	45 140	45 175	689	66
Rottweil	221	2,7	136,00	135,98	574 281	3 524	25 910	25 914	614	42
Schwarzwald-Baar	79	1,0	84,75	84,47	292 546	2 001	23 608	23 687	684	35
Tuttlingen	246	3,0	120,74	120,65	397 910	4 090	33 873	33 897	1 028	33
Konstanz	197	2,4	145,08	143,95	714 907	6 067	41 816	42 145	849	50
Lörrach	127	1,5	49,61	49,53	294 484	1 653	33 327	33 379	561	59
Waldshut	150	1,8	127,36	125,80	481 494	2 447	19 215	19 453	508	38
Regierungsbezirk Freiburg	1 796	21,7	986,75	982,69	4 758 789	34 091	34 548	34 691	716	48
Landkreise Reutlingen	273	3,3	127,41	126,39	478 111	4 256	33 402	33 673	890	38
Tübingen	213	2,6	58,20	58,01	334 529	3 583	61 573	61 771	1 071	58
Zollernalbkreis	293	3,6	135,56	145,56	519 043	3 405	25 005	25 120	656	38
Stadtkreis Ulm	8	0,1	47,36	47,33	236 130	6 864	144 921	145 006	2 907	50
Landkreise Alb-Donau-Kreis	200	2,4	216,46	211,52	983 706	13 767	63 602	65 088	1 400	47
Biberach	251	3,0	209,64	209,36	1 017 786	12 770	60 913	60 994	1 255	49
Bodenseekreis	86	1,0	102,97	102,07	487 308	6 853	66 557	67 140	1 406	48
Ravensburg	127	1,5	223,64	219,87	1 029 513	12 024	53 762	54 686	1 168	47
Sigmaringen	275	3,3	223,49	222,29	957 635	7 185	32 149	32 322	750	43
Regierungsbezirk Tübingen	1 726	20,8	1 345,35	1 332,40	6 043 761	70 707	52 557	53 067	1 170	45

## 67. Flurbereinigung und Siedlung 1980 bis 1985

Bezeichnung	Einheit	1980	1981	1982	1983	1984	1985
<b>Flurbereinigungsverfahren</b>							
Anhängige Verfahren am Jahresende	Anzahl	720	672	635	635	643	629
Fläche	ha	588 324	567 645	542 790	575 889	582 363	579 808
Ausgeführte Verfahren Land- und Forstwirtschaft	Anzahl	47	39	38	40	39	33
Fläche	ha	24 574	30 483	29 925	31 012	30 161	30 135
darunter Rebland	ha	317	359	299	397	183	148
<b>Stand der Neusiedlung und Aussiedlung am Jahresende</b>							
Landerwerb <sup>1)</sup>	ha	34 575	34 806	35 054	35 355	35 543	35 733
Landverwendung für bäuerliche Siedlungen <sup>2)</sup>	ha	141 393	144 329	146 280	149 941	148 606	150 149
Bäuerliche Siedlungen <sup>3)</sup>	Anzahl	7 823	7 895	7 949	8 038	8 015	8 065

1) Ohne Eigen- und Pachtländer der Siedler. - 2) Einschließlich Erwerbsgartensiedlungen. - 3) Einschließlich Erwerbsgartensiedlungen und Siedlungen außerhalb eines Siedlungsverfahrens.

Quelle: Landesamt für Flurbereinigung und Siedlung Baden-Württemberg.

## 68. Hagel- und Abschwemmungsschäden 1952 bis 1985

Jahr	Geschädigte Gemeinden	Verhagelte Fläche		Schaden insgesamt	Darunter Schaden an einzelnen Kultur- und Fruchtarten						
		insgesamt	darunter versichert		Obst	Wein	Getreide	Hülsenfrüchte	Hackfrüchte	Gemüse	Ölfrüchte
	Anzahl	ha	%	1000 DM							
1952	100	11 628	44	5 280	379	1 220	1 927	25	673	149	25
1953	114	11 995	49	5 046	521	377	2 229	17	397	321	14
1954	203	24 409	44	13 640	1 966	866	3 723	30	1 656	897	26
1955	117	12 507	48	7 545	658	1 956	2 461	23	592	328	5
1956	380	49 136	52	17 898	3 547	794	8 889	164	1 451	371	77
1957	299	37 403	49	18 928	3 447	1 232	8 921	60	1 851	780	58
1958	311	38 965	43	18 721	4 020	3 104	5 185	81	1 635	660	70
1959	201	18 042	62	9 022	1 254	2 194	2 844	20	436	221	12
1960	202	23 442	51	13 914	4 377	1 086	4 245	122	894	494	41
1961	152	16 972	50	8 092	816	1 047	4 213	183	912	250	6
1962	83	9 375	51	7 931	1 471	1 201	3 514	17	861	242	7
1963	163	16 730	56	8 685	1 897	665	3 909	79	707	272	14
1964	91	6 293	56	3 650	684	207	1 613	34	209	50	2
1965	117	11 370	48	13 410	2 250	2 620	4 076	58	2 667	293	10
1966	110	12 093	57	8 923	2 406	2 354	3 002	44	336	205	75
1967	254	34 734	57	31 884	8 471	8 461	9 480	105	805	1 021	18
1968	189	18 776	37	16 847	4 005	3 683	5 146	147	1 286	1 496	10
1969	166	21 451	54	18 407	3 436	3 993	7 323	138	1 676	339	26
1970	148	21 050	54	14 078	2 211	2 364	6 370	74	1 399	449	23
1971	105	11 869	62	11 466	4 167	2 296	3 849	47	264	130	19
1972	137	20 917	48	51 521	12 428	8 298	9 539	79	2 384	7 883	16
1973	47 <sup>1)</sup>	5 038	57	5 640	1 949	1 063	1 346	22	211	85	-
1974	35 <sup>1)</sup>	3 469	61	3 710	643	1 299	1 131	52	192	26	36
1975	77 <sup>1)</sup>	8 704	46	27 122	3 755	18 357	2 416	64	815	436	39
1976	32 <sup>1)</sup>	3 610	48	4 953	601	1 412	1 399	2	393	81	92
1977	84 <sup>1)</sup>	15 338	56	24 342	4 810	3 612	8 851	31	2 212	2 947	33
1978	122 <sup>1)</sup>	26 925	48	30 141	4 400	10 542	10 407	40	1 307	573	337
1979	60 <sup>1)</sup>	8 997	64	13 182	4 373	4 809	2 526	10	373	247	38
1980	70 <sup>1)</sup>	18 966	49	30 198	6 184	4 043	7 769	29	668	1 036	189
1981	119 <sup>1)</sup>	30 424	51	40 906	6 385	3 273	24 640	67	1 579	501	1 238
1982	111 <sup>1)</sup>	23 728	48	63 579	10 636	35 040	12 565	17	1 381	1 597	448
1983	73 <sup>1)</sup>	9 607	41	29 409	7 635	13 811	4 427	49	751	601	653
1984	57 <sup>1)</sup>	13 975	59	26 069	11 322	643	6 390	17	1 757	1 025	319
1985	135 <sup>1)</sup>	37 421	55	42 289	1 431	4 940	20 868	273	1 859	881	1 881

1) Unter Berücksichtigung der Gemeindereform.

## 69. Holzeinschlag nach Holzarten in den Forstwirtschaftsjahren 1967/68 bis 1984/85

Forst- wirtschafts- jahr <sup>1)</sup>	Laub- und Nadel- derbholz insgesamt	Davon							
		Laubderbholz				Nadelderbholz			
		zusammen	Stammholz, Derbstangen, Schwellen, Grubenholz	Industrie- holz, lang und kurz	Schicht- holz	zusammen	Stammholz, Derbstangen, Schwellen	Industrie- holz, lang und kurz	Schicht- holz
1000 fm (ohne Rinde)									
1967/68	6 382	1 381	442	217	722	5 001	3 703	1 068	230
1968/69	6 989	1 778	616	332	830	5 211	4 041	949	221
1969/70	7 341	1 917	693	441	783	5 424	4 154	1 082	188
1970/71	7 454	1 855	616	568	671	5 599	4 095	1 356	148
1971/72	6 545	1 450	481	452	517	5 095	3 986	985	124
1972/73	6 461	1 543	642	438	463	4 918	3 893	908	117
1973/74	7 828	1 869	771	521	577	5 959	4 626	1 181	152
1974/75	6 406	1 691	653	545	493	4 715	3 436	1 152	127
1975/76	7 279	1 626	649	490	487	5 653	4 506	990	157
1976/77	7 895	1 866	864	517	485	6 029	4 831	1 027	171
1977/78	7 581	1 970	904	576	490	5 611	4 389	1 018	204
1978/79	7 322	1 807	843	567	397	5 515	4 429	1 014	72
1979/80	7 642	1 932	814	551	567	5 710	4 581	1 034	95
1980/81	7 335	1 898	786	555	557	5 437	4 265	1 071	101
1981/82	7 269	1 729	658	522	549	5 540	4 112	1 254	134
1982/83	6 469	1 586	632	464	490	4 883	3 817	950	116
1983/84	7 398	1 555	645	461	449	5 843	4 720	992	131
1984/85	6 296	1 574	649	448	477	4 722	3 681	922	119

1) Forstwirtschaftsjahr: 1. Oktober bis 30. September.

Quelle: Bundesministerium für Ernährung, Landwirtschaft und Forsten.

## 70. Jagdstrecken ausgewählter Wildarten 1975/76 bis 1984/85

Wildart	Jagdjahr <sup>1)</sup>									
	1975/76	1976/77	1977/78	1978/79	1979/80	1980/81	1981/82	1982/83	1983/84	1984/85
Jagdstrecke (Stück)										
Rotwild	1 900	2 130	2 370	2 220	2 110	2 059	1 631	1 605	1 463	1 487
Damwild	300	290	290	420	480	463	482	481	459	520
Gamswild	280	300	340	330	330	348	363	350	367	361
Rehwild	121 720	129 510	138 750	141 240	144 060	146 362	146 821	144 952	144 399	139 608
Schwarzwild	4 880	2 790	4 680	5 050	2 920	3 612	4 266	2 936	6 805	5 023
Hasen	84 490	88 160	89 620	59 330	60 330	66 554	68 853	54 775	59 115	57 092
Kaninchen	24 650	39 920	55 280	36 180	42 000	31 839	25 218	12 258	10 487	13 177
Füchse	31 700	28 030	32 510	25 410	25 180	29 618	28 724	24 949	27 464	23 893
Dachse	900	1 110	920	980	1 290	1 249	1 478	1 701	2 103	2 076
Fasanen	65 850	77 220	87 570	36 120	45 210	45 266	46 365	33 156	24 835	22 620

1) Jagdjahr: 1. April - 31. März.

Quelle: Landesjagdverband Baden-Württemberg e.V.