

Statistischer Bericht

A IV 3 – j / 23

Krankenhäuser im Land Brandenburg 2023

Teil II Diagnosen
der Krankenhauspatientinnen
und -patienten

**Durchschnittliche Verweildauer der vollstationär
behandelten Patientinnen und Patienten in
Krankenhäusern im Land Brandenburg 2023
nach Altersgruppen**

Verweildauer in Tagen

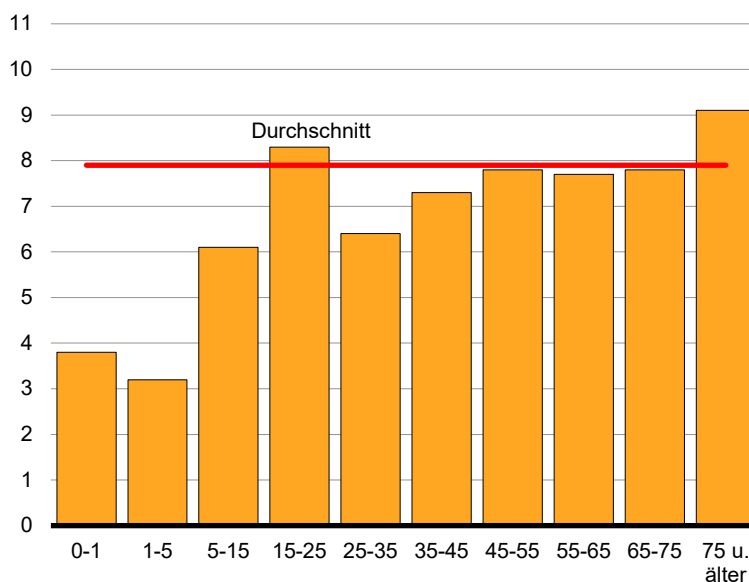

Altersgruppen von ... bis unter ... Jahren

Impressum

Statistischer Bericht
A IV 3 – j / 23

Erscheinungsfolge: jährlich
Erschienen im **Dezember 2024**

Herausgeber

Amt für Statistik Berlin-Brandenburg
Steinstraße 104 - 106
14480 Potsdam
info@statistik-bbb.de
www.statistik-berlin-brandenburg.de

Tel. 0331 8173 - 1777
Fax 0331 817330 - 4091

Zeichenerklärung

0 weniger als die Hälfte von 1
in der letzten besetzten Stelle,
jedoch mehr als nichts
– nichts vorhanden
... Angabe fällt später an
() Aussagewert ist eingeschränkt
/ Zahlenwert nicht sicher genug
• Zahlenwert unbekannt oder
geheim zu halten
x Tabellenfach gesperrt
p vorläufige Zahl
r berichtigte Zahl
s geschätzte Zahl

Amt für Statistik Berlin-Brandenburg,
Potsdam, 2024



Dieses Werk ist unter einer Creative Commons Lizenz
vom Typ Namensnennung 3.0 Deutschland zugänglich.
Um eine Kopie dieser Lizenz einzusehen, konsultieren Sie
<http://creativecommons.org/licenses/by/3.0/de/>

Inhaltsverzeichnis

Seite

[Metadaten zu dieser Statistik
\(externer Link\)](#)

Grafiken

1	Vollstationäre Behandlungsfälle 2018 bis 2023	5
---	---	---

Tabellen

Aus Krankenhäusern im Land Brandenburg entlassene vollstationäre Behandlungsfälle

1	2018 bis 2023 - ausgewählte Ergebnisse -	4
2	2018 bis 2023 nach Wohnort in kreisfreien Städten und Landkreisen	5
3.1	2018 bis 2023 nach Diagnosekapiteln - insgesamt -	6
3.2	2018 bis 2023 nach Diagnosekapiteln - weiblich -	7
4.1	2023 nach Diagnosekapiteln und Wohnort der Patienten/-innen - insgesamt -	8
4.2	2023 nach Diagnosekapiteln und Wohnort der Patienten/-innen - weiblich -	9
5.1	2023 nach ausgewählten Diagnosen (Europäische Kurzliste), Geschlecht und Altersgruppen der Patienten/-innen - insgesamt -	10
5.2	2023 nach ausgewählten Diagnosen (Europäische Kurzliste), Geschlecht und Altersgruppen der Patienten/-innen - weiblich -	12
6	2023 nach der Rangfolge der 35 häufigsten Diagnosegruppen, Art der Behandlung sowie durchschnittlicher Verweildauer	14
7	2023 nach Fachabteilungen, Geschlecht, Verweildauer, belegten Betten und Durchschnittsalter der Patienten/-innen	15
	Krankenhäuser in Brandenburg	16
	Fachabteilungsgliederung gem. § 301 SGB V	18

1 Aus Krankenhäusern im Land Brandenburg entlassene vollstationäre Behandlungsfälle¹ 2018 bis 2023
– ausgewählte Ergebnisse –

Gegenstand der Nachweisung	2018	2019	2020	2021	2022	2023
Behandlungsfälle ^{2 3}	567 118	563 574	478 000	461 665	464 258	485 200
männlich	277 648	277 092	236 061	227 514	230 344	240 520
weiblich	289 470	286 482	241 939	234 151	233 914	244 680
nach Altersgruppen in Jahren						
unter 1	10 926	10 624	9 030	9 127	8 272	7 883
1 bis unter 5	10 729	10 985	7 519	7 687	8 113	8 391
5 bis unter 10	7 679	7 276	5 380	4 801	5 790	6 780
10 bis unter 15	8 998	8 933	7 128	6 501	6 985	7 275
15 bis unter 20	12 048	11 427	9 236	8 991	9 112	9 232
20 bis unter 25	10 259	10 244	8 924	8 815	8 863	9 134
25 bis unter 30	16 709	14 301	10 926	10 090	10 128	10 361
30 bis unter 35	21 965	21 885	18 742	18 159	16 339	14 858
35 bis unter 40	19 375	19 338	17 066	17 235	17 081	17 446
40 bis unter 45	15 387	15 784	14 389	14 465	14 774	16 176
45 bis unter 50	20 903	19 136	15 532	14 037	13 521	14 644
50 bis unter 55	33 900	32 083	25 379	23 204	21 552	20 917
55 bis unter 60	45 391	45 325	38 762	36 564	34 938	34 474
60 bis unter 65	48 177	49 315	42 343	41 558	43 055	46 280
65 bis unter 70	49 287	51 722	45 754	45 181	45 398	48 055
70 bis unter 75	42 003	39 901	35 112	38 704	43 275	49 625
75 bis unter 80	74 026	70 660	53 715	44 496	40 142	39 478
80 bis unter 85	65 175	68 672	61 549	59 613	60 931	62 586
85 und älter	54 181	55 963	51 514	52 437	55 989	61 605
und zwar						
Stundenfälle ³	15 071	14 863	11 862	9 404	7 348	6 851
Kurzlieger ⁴	223 903	227 713	192 663	188 501	194 355	206 037
Sterbefälle	13 565	12 992	13 230	14 128	13 561	13 102
Verweildauer in Tagen	8,0	7,9	7,9	8,0	8,0	7,9
Außerdem						
Gesunde Neugeborene	10 811	10 180	10 347	10 445	9 866	8 951
männlich	5 396	5 093	5 195	5 212	4 988	4 448
weiblich	5 415	5 087	5 152	5 233	4 878	4 503

1 einschließlich Sterbe- und Stundenfälle

2 einschließlich der Behandlungsfälle ohne Angabe des Geschlechts und des Alters

3 ohne ICD-10 Z38 gesunde Neugeborene, die in der Diagnosestatistik ab Berichtsjahr 2004 erhoben werden

4 Behandlungsfälle mit einer Verweildauer von 1 bis unter 4 Tagen

2 Aus Krankenhäusern im Land Brandenburg entlassene vollstationäre Behandlungsfälle^{1 2} 2018 bis 2023 nach Wohnort in kreisfreien Städten und Landkreisen

Kreisfreie Stadt Landkreis	2018	2019	2020	2021	2022	2023
Fälle						
Brandenburg an der Havel	19 731	19 654	17 433	16 530	16 567	17 336
Cottbus	22 095	22 184	18 310	17 646	17 460	18 336
Frankfurt (Oder)	15 038	14 343	12 429	12 499	11 571	11 073
Potsdam	31 241	31 648	24 556	24 935	24 462	26 574
Barnim	28 139	28 121	22 596	22 946	23 492	24 869
Dahme-Spreewald	33 019	33 567	28 956	26 997	27 682	28 887
Elbe-Elster	23 119	22 921	19 387	18 103	17 824	17 340
Havelland	27 518	27 684	22 904	22 206	22 925	23 561
Märkisch-Oderland	39 111	35 526	30 347	29 258	28 529	29 404
Oberhavel	31 975	31 976	27 882	27 698	27 880	29 395
Oberspreewald-Lausitz	26 496	26 712	23 399	20 500	20 734	21 803
Oder-Spree	49 060	48 537	41 057	39 493	38 969	41 213
Ostprignitz-Ruppin	26 583	26 745	23 994	22 153	22 368	23 317
Potsdam-Mittelmark	34 703	35 085	28 164	28 844	29 353	31 717
Prignitz	19 504	19 183	17 006	15 957	16 247	16 401
Spree-Neiße	29 997	29 609	25 507	23 548	24 417	25 007
Teltow-Fläming	31 202	30 612	26 309	25 569	26 245	28 587
Uckermark	30 878	30 932	26 488	25 113	24 250	25 061
Land Brandenburg	519 409	515 039	436 724	419 995	420 975	439 881
außerdem gesunde Neugeborene						
Brandenburg an der Havel	327	283	264	270	217	111
Cottbus	715	669	531	539	469	425
Frankfurt (Oder)	278	289	245	263	237	239
Potsdam	1 068	1 024	962	1 052	1 014	1 020
Barnim	704	637	688	622	597	510
Dahme-Spreewald	629	649	727	568	626	535
Elbe-Elster	159	121	428	394	330	337
Havelland	508	387	482	496	415	322
Märkisch-Oderland	893	842	798	820	776	702
Oberhavel	645	631	619	697	679	592
Oberspreewald-Lausitz	454	423	441	403	425	390
Oder-Spree	812	749	773	789	730	730
Ostprignitz-Ruppin	472	525	431	460	416	371
Potsdam-Mittelmark	665	623	562	648	562	524
Prignitz	221	281	267	290	238	254
Spree-Neiße	474	432	405	372	348	325
Teltow-Fläming	732	703	725	707	705	612
Uckermark	404	336	277	316	282	260
Land Brandenburg	10 160	9 604	9 625	9 706	9 066	8 259

1 Vollstationäre Behandlungsfälle^{1 2} 2018 bis 2023

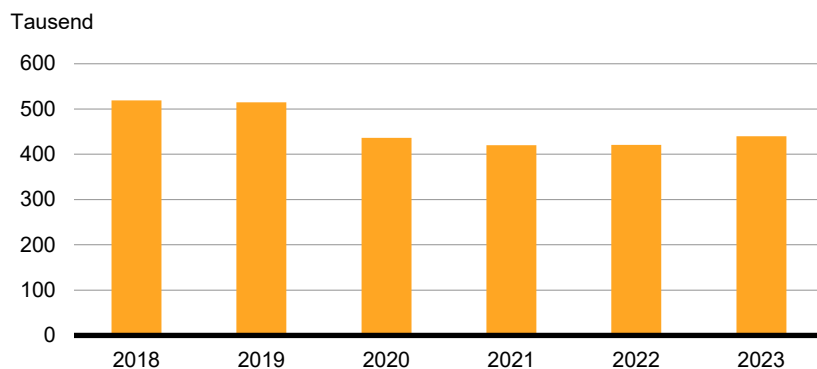

1 einschließlich Sterbe- und Stundenfälle

2 Jahresangaben ohne ICD-10 Z38 gesunde Neugeborene, die als außerdem separat ausgewiesen werden

3.1 Aus Krankenhäusern im Land Brandenburg entlassene vollstationäre Behandlungsfälle¹ 2018 bis 2023 nach Diagnosekapiteln – insgesamt –

Pos.-Nr. der ICD-10	Diagnosekapitel	2018	2019	2020	2021	2022	2023
	Insgesamt²	567 118	563 574	478 000	461 665	464 258	485 200
A00-T98	I.-XIX. Krankheiten, Verletzungen und Vergiftungen	562 535	559 226	474 078	458 251	460 704	481 600
A00-B99	I. Bestimmte infektiöse und parasitäre Krankheiten	19 281	19 377	13 391	13 528	14 567	14 717
C00-D48	II. Neubildungen	52 875	53 505	48 186	46 061	45 290	46 427
D50-D90	III. Krankheiten des Blutes und der blutbildenden Organe sowie bestimmte Störungen mit Beteiligung des Immunsystems	4 317	4 396	3 874	3 717	3 666	3 795
E00-E90	IV. Endokrine, Ernährungs- und Stoffwechselkrankheiten	17 699	17 089	14 021	13 608	15 315	15 734
F00-F99	V. Psychische und Verhaltensstörungen	39 265	36 848	32 750	31 446	31 821	33 530
G00-G99	VI. Krankheiten des Nervensystems	21 967	21 873	18 492	18 139	17 895	19 121
H00-H59	VII. Krankheiten des Auges und der Augenanhangsgebilde	8 834	9 228	6 188	6 093	5 672	7 383
H60-H95	VIII. Krankheiten des Ohres und des Warzenfortsatzes	4 770	4 810	3 734	3 635	3 521	3 948
I00-I99	IX. Krankheiten des Kreislaufsystems	93 507	94 961	81 324	79 823	78 159	83 578
J00-J99	X. Krankheiten des Atmungssystems	38 153	36 289	29 308	30 089	32 150	34 811
K00-K93	XI. Krankheiten des Verdauungssystems	55 882	56 032	48 041	45 451	44 746	46 487
L00-L99	XII. Krankheiten der Haut und der Unterhaut	8 702	8 671	6 998	6 541	6 735	7 140
M00-M99	XIII. Krankheiten des Muskel-Skelett-Systems und des Bindegewebes	50 479	50 764	41 733	40 072	41 857	44 743
N00-N99	XIV. Krankheiten des Urogenitalsystems	31 297	31 433	27 206	26 371	26 555	27 107
O00-O99	XV. Schwangerschaft, Geburt und Wochenbett	23 485	22 214	20 415	20 116	18 599	17 035
P00-P96	XVI. Bestimmte Zustände, die ihren Ursprung in der Perinatalperiode haben	4 946	4 816	4 647	4 557	4 003	3 592
Q00-Q99	XVII. Angeborene Fehlbildungen, Deformitäten und Chromosomenanomalien	2 144	2 259	1 588	1 734	1 556	1 688
R00-R99	XVIII. Symptome und abnorme klinische und Laborbefunde, die anderenorts nicht klassifiziert sind	26 699	27 036	20 827	18 334	18 868	19 654
S00-T98	XIX. Verletzungen, Vergiftungen und bestimmte andere Folgen äußerer Ursachen	58 233	57 625	51 355	48 936	49 729	51 110
Z00-Z99	XXI. Faktoren, die den Gesundheitszustand beeinflussen und zur Inanspruchnahme des Gesundheitswesens führen ²	4 583	4 348	3 922	3 413	3 504	3 590
U00-U99	XXII. Schlüsselnummern für besondere Zwecke Ohne Diagnoseangabe	–	–	–	1	50	10
		–	–	–	–	–	–
	Außerdem						
Z38	Gesunde Neugeborene	10 811	10 180	10 347	10 445	9 866	8 951

¹ einschließlich Sterbe- und Stundenfälle

² ohne ICD-10 Z38 gesunde Neugeborene

3.2 Aus Krankenhäusern im Land Brandenburg entlassene vollstationäre Behandlungsfälle¹ 2018 bis 2023 nach Diagnosekapiteln – weiblich –

Pos.-Nr. der ICD-10	Diagnosekapitel	2018	2019	2020	2021	2022	2023
	Insgesamt²	289 470	286 482	241 939	234 151	233 914	244 680
A00-T98	I.-XIX. Krankheiten, Verletzungen und Vergiftungen	287 471	284 521	240 123	232 451	232 090	242 683
A00-B99	I. Bestimmte infektiöse und parasitäre Krankheiten	9 645	9 609	6 624	6 685	7 159	7 130
C00-D48	II. Neubildungen	23 850	23 757	21 675	20 687	20 543	21 182
D50-D90	III. Krankheiten des Blutes und der blutbildenden Organe sowie bestimmte Störungen mit Beteiligung des Immunsystems	2 361	2 296	2 063	1 978	1 976	2 022
E00-E90	IV. Endokrine, Ernährungs- und Stoffwechselkrankheiten	9 568	9 222	7 369	7 153	8 141	8 446
F00-F99	V. Psychische und Verhaltensstörungen	18 274	17 064	15 334	15 095	15 248	16 189
G00-G99	VI. Krankheiten des Nervensystems	10 659	10 672	8 848	8 798	8 543	9 335
H00-H59	VII. Krankheiten des Auges und der Augenanhangsgebilde	4 996	5 172	3 434	3 247	2 991	3 939
H60-H95	VIII. Krankheiten des Ohres und des Warzenfortsatzes	2 593	2 571	2 016	1 978	1 889	2 088
I00-I99	IX. Krankheiten des Kreislaufsystems	42 507	43 336	36 390	35 941	34 590	36 994
J00-J99	X. Krankheiten des Atmungssystems	16 629	15 635	12 313	12 395	13 666	15 154
K00-K93	XI. Krankheiten des Verdauungssystems	26 197	26 072	22 363	20 934	20 228	21 244
L00-L99	XII. Krankheiten der Haut und der Unterhaut	3 869	3 831	3 011	2 763	2 942	3 171
M00-M99	XIII. Krankheiten des Muskel-Skelett-Systems und des Bindegewebes	28 586	28 701	23 429	22 274	23 241	24 961
N00-N99	XIV. Krankheiten des Urogenitalsystems	16 489	16 303	13 780	13 518	13 550	13 794
O00-O99	XV. Schwangerschaft, Geburt und Wochenbett	23 485	22 214	20 415	20 116	18 599	17 035
P00-P96	XVI. Bestimmte Zustände, die ihren Ursprung in der Perinatalperiode haben	2 156	2 075	2 090	2 046	1 778	1 597
Q00-Q99	XVII. Angeborene Fehlbildungen, Deformitäten und Chromosomenanomalien	1 014	1 076	722	826	717	758
R00-R99	XVIII. Symptome und abnorme klinische und Laborbefunde, die anderenorts nicht klassifiziert sind	13 791	14 188	10 632	9 634	9 711	10 161
S00-T98	XIX. Verletzungen, Vergiftungen und bestimmte andere Folgen äußerer Ursachen	30 802	30 727	27 615	26 383	26 578	27 483
Z00-Z99	XXI. Faktoren, die den Gesundheitszustand beeinflussen und zur Inanspruchnahme des Gesundheitswesens führen ²	1 999	1 961	1 816	1 699	1 800	1 989
U00-U99	XXII. Schlüsselnummern für besondere Zwecke Ohne Diagnoseangabe	–	–	–	1	24	8
		–	–	–	–	–	–
	Außerdem						
Z38	Gesunde Neugeborene	5 415	5 087	5 152	5 233	4 878	4 503

¹ einschließlich Sterbe- und Stundenfälle

² ohne ICD-10 Z38 gesunde Neugeborene

**4.1 Aus Krankenhäusern im Land Brandenburg entlassene vollstationäre Behandlungsfälle¹ 2023
nach Diagnosekapiteln und Wohnort der Patienten/-innen – insgesamt –**

Pos.-Nr. der ICD-10	Diagnosekapitel	Ins- gesamt	Wohnort der Patienten			
			Land Branden- burg	Berlin	übrige Bundes- länder	Ausland und unbekannt
	Insgesamt²	485 200	439 881	20 480	22 596	2 243
A00-T98	I.-XIX. Krankheiten, Verletzungen und Vergiftungen	481 600	436 824	20 213	22 349	2 214
A00-B99	I. Bestimmte infektiöse und parasitäre Krankheiten	14 717	13 701	437	520	59
C00-D48	II. Neubildungen	46 427	43 222	934	2 056	215
D50-D90	III. Krankheiten des Blutes und der blutbildenden Organe sowie bestimmte Störungen mit Beteiligung des Immunsystems	3 795	3 600	79	102	14
E00-E90	IV. Endokrine, Ernährungs- und Stoffwechselkrankheiten	15 734	14 368	612	711	43
F00-F99	V. Psychische und Verhaltensstörungen	33 530	29 513	1 669	2 166	182
G00-G99	VI. Krankheiten des Nervensystems	19 121	15 782	1 596	1 682	61
H00-H59	VII. Krankheiten des Auges und der Augenanhangsgebilde	7 383	6 787	144	447	5
H60-H95	VIII. Krankheiten des Ohres und des Warzenfortsatzes	3 948	3 579	214	134	21
I00-I99	IX. Krankheiten des Kreislaufsystems	83 578	77 025	3 028	3 316	209
J00-J99	X. Krankheiten des Atmungssystems	34 811	32 137	1 446	1 121	107
K00-K93	XI. Krankheiten des Verdauungssystems	46 487	43 719	1 083	1 442	243
L00-L99	XII. Krankheiten der Haut und der Unterhaut	7 140	6 551	175	389	25
M00-M99	XIII. Krankheiten des Muskel-Skelett-Systems und des Bindegewebes	44 743	36 956	4 107	3 488	192
N00-N99	XIV. Krankheiten des Urogenitalsystems	27 107	25 143	986	875	103
O00-O99	XV. Schwangerschaft, Geburt und Wochenbett	17 035	15 768	689	425	153
P00-P96	XVI. Bestimmte Zustände, die ihren Ursprung in der Perinatalperiode haben	3 592	3 304	135	115	38
Q00-Q99	XVII. Angeborene Fehlbildungen, Deformitäten und Chromosomenanomalien	1 688	1 222	155	250	61
R00-R99	XVIII. Symptome und abnorme klinische und Laborbefunde, die anderenorts nicht klassifiziert sind	19 654	18 272	534	765	83
S00-T98	XIX. Verletzungen, Vergiftungen und bestimmte andere Folgen äußerer Ursachen	51 110	46 175	2 190	2 345	400
Z00-Z99	XXI. Faktoren, die den Gesundheitszustand beeinflussen und zur Inanspruchnahme des Gesundheitswesens führen ²	3 590	3 049	266	246	29
U00-U99	XXII. Schlüsselnummern für besondere Zwecke	10	8	1	1	–
	Außerdem					
Z38	Gesunde Neugeborene	8 951	8 259	439	172	81

¹ einschließlich Sterbe- und Stundenfälle

² ohne ICD-10 Z38 gesunde Neugeborene

**4.2 Aus Krankenhäusern im Land Brandenburg entlassene vollstationäre Behandlungsfälle¹ 2023
nach Diagnosekapiteln und Wohnort der Patienten/-innen – weiblich –**

Pos.-Nr. der ICD-10	Diagnosekapitel	Ins- gesamt	Wohnort der Patienten			
			Land Branden- burg	Berlin	übrige Bundes- länder	Ausland und unbekannt
	Insgesamt²	244 680	222 146	10 753	10 987	794
A00-T98	I.-XIX. Krankheiten, Verletzungen und Vergiftungen	242 683	220 532	10 552	10 821	778
A00-B99	I. Bestimmte infektiöse und parasitäre Krankheiten	7 130	6 706	189	216	19
C00-D48	II. Neubildungen	21 182	19 832	457	807	86
D50-D90	III. Krankheiten des Blutes und der blutbildenden Organe sowie bestimmte Störungen mit Beteiligung des Immunsystems	2 022	1 927	45	43	7
E00-E90	IV. Endokrine, Ernährungs- und Stoffwechselkrankheiten	8 446	7 665	329	435	17
F00-F99	V. Psychische und Verhaltensstörungen	16 189	14 055	916	1 176	42
G00-G99	VI. Krankheiten des Nervensystems	9 335	7 894	663	752	26
H00-H59	VII. Krankheiten des Auges und der Augenanhangs- gebilde	3 939	3 616	75	246	2
H60-H95	VIII. Krankheiten des Ohres und des Warzenfortsatzes	2 088	1 894	121	66	7
I00-I99	IX. Krankheiten des Kreislaufsystems	36 994	34 365	1 253	1 327	49
J00-J99	X. Krankheiten des Atmungssystems	15 154	14 001	658	463	32
K00-K93	XI. Krankheiten des Verdauungssystems	21 244	20 068	510	600	66
L00-L99	XII. Krankheiten der Haut und der Unterhaut	3 171	2 899	75	188	9
M00-M99	XIII. Krankheiten des Muskel-Skelett-Systems und des Bindegewebes	24 961	20 438	2 458	2 000	65
N00-N99	XIV. Krankheiten des Urogenitalsystems	13 794	12 714	637	401	42
O00-O99	XV. Schwangerschaft, Geburt und Wochenbett	17 035	15 768	689	425	153
P00-P96	XVI. Bestimmte Zustände, die ihren Ursprung in der Perinatalperiode haben	1 597	1 469	60	52	16
Q00-Q99	XVII. Angeborene Fehlbildungen, Deformitäten und Chromosomenanomalien	758	541	73	115	29
R00-R99	XVIII. Symptome und abnorme klinische und Laborbefunde, die anderenorts nicht klassifiziert sind	10 161	9 467	279	385	30
S00-T98	XIX. Verletzungen, Vergiftungen und bestimmte andere Folgen äußerer Ursachen	27 483	25 213	1 065	1 124	81
Z00-Z99	XXI. Faktoren, die den Gesundheitszustand beeinflussen und zur Inanspruchnahme des Gesundheitswesens führen ²	1 989	1 607	201	165	16
U00-U99	XXII. Schlüsselnummern für besondere Zwecke	8	7	–	1	–
	Außerdem					
Z38	Gesunde Neugeborene	4 503	4 143	221	92	47

¹ einschließlich Sterbe- und Stundenfälle

² ohne ICD-10 Z38 gesunde Neugeborene

5.1 Aus Brandenburger Krankenhäusern entlassene vollstationäre Behandlungsfälle¹ 2023 nach ausgewählten Diagnosen (Europäische Kurzliste), Geschlecht und Altersgruppen der Patienten/-innen - insgesamt -

Pos.-Nr. der ICD-10	Behandlungsanlass	Insge- samt ²	Altersgruppen von ... bis unter ... Jahren					
			0 - 1	1 - 15	15 - 45	45 - 65	65 - 75	75 und älter
	Insgesamt³	485 200	7 883	22 446	77 207	116 315	97 680	163 669
A00-T98	Krankheiten, Verletzungen und Vergiftungen	481 600	7 602	22 237	76 497	115 292	97 117	162 855
A00-B99	Bestimmte infektiöse und parasitäre Krankheiten	14 717	593	2 487	1 815	2 283	2 333	5 206
A15-A19, B90	Tuberkulose einschließlich ihrer Folgezustände	133	–	4	80	36	8	5
A39	Meningokokkeninfektion	5	–	1	2	2	–	–
B15-B19	Virushepatitis	113	–	5	23	34	27	24
B20-B24	HIV-Krankheit (Humane Immundefizienz- Viruskrankheit)	7	–	2	3	1	1	–
C00-D48	Neubildungen	46 427	50	283	2 719	14 479	13 909	14 987
C00-C97	Bösartige Neubildungen	38 283	1	134	1 608	11 663	11 974	12 903
C00-C14	der Lippe, Mundhöhle und des Pharynx	1 786	–	1	72	890	579	244
C15	des Ösophagus	756	–	–	10	277	300	169
C16	des Magens	1 164	–	–	39	388	298	439
C18	des Dickdarmes	2 173	–	–	52	552	638	931
C19-C21	des Rektums und des Anus	1 837	–	–	65	655	634	483
C22	der Leber und der intrahepa- tischen Gallengänge	763	–	–	10	174	297	282
C25	des Pankreas	1 556	–	–	12	431	527	586
C32-C34	des Larynx, der Trachea, der Bronchien und der Lunge	6 752	–	–	110	2 406	2 725	1 511
C43	der Haut (Bösartiges Melanom)	429	–	1	31	95	107	195
C50	der Brustdrüse (Mamma)	2 593	–	–	252	1 118	586	637
C53	der Cervix uteri	333	–	–	65	180	60	28
C54-C55	des Corpus uteri und des Uterus, Teil nicht näher bezeichnet	489	–	–	9	157	153	170
C61	der Prostata	1 890	–	–	–	380	805	705
C67	der Harnblase	3 040	–	–	33	644	949	1 414
C81-C96	des lymphatischen, blutbildenden und verwandten Gewebes	3 798	–	67	311	919	1 083	1 418
D50-D90	Krankheiten des Blutes und der blutbildenden Organe sowie bestimmte Störungen mit Beteiligung des Immunsystems	3 795	16	184	315	628	776	1 876
E00-E90	Endokrine, Ernährungs- und Stoffwechselkrankheiten	15 734	31	372	1 574	3 322	3 114	7 321
E10-E14	Diabetes mellitus	6 098	–	151	553	1 434	1 619	2 341
F00-F99	Psychische und Verhaltensstörungen	33 530	13	1 867	13 251	10 856	3 090	4 453
F10	Psychische und Verhaltensstörungen durch Alkohol	7 736	–	55	3 165	3 696	685	135
F11-F16, F18-F19	Psychische und Verhaltensstörungen durch andere psychotrope Substanzen	2 354	1	57	2 003	234	28	31
G00-G99	Krankheiten des Nervensystems	19 121	151	1 087	2 793	4 716	4 127	6 247
G00-G03	Meningitis	98	6	13	28	24	16	11
H00-H59	Krankheiten des Auges und der Augenanhangsgebilde	7 383	25	174	463	1 594	1 916	3 211
H60-H95	Krankheiten des Ohres und des Warzenfortsatzes	3 948	45	435	704	1 220	737	807
I00-I99	Krankheiten des Kreislaufsystems	83 578	24	292	2 408	17 509	21 689	41 656
I20-I25	Ischämische Herzkrankheiten	16 084	–	–	347	4 733	4 964	6 040
I30-I33, I39-I52	Sonstige Herzkrankheiten	33 582	17	36	820	5 341	7 802	19 566
I60-I69	Zerebrovaskuläre Krankheiten	11 580	2	9	336	2 347	2 847	6 039

5.1 Aus Brandenburger Krankenhäusern entlassene vollstationäre Behandlungsfälle¹ 2023 nach ausgewählten Diagnosen (Europäische Kurzliste), Geschlecht und Altersgruppen der Patienten/-innen - insgesamt -

Pos.-Nr. der ICD-10	Behandlungsanlass	Insge- samt ²	Altersgruppen von ... bis unter ... Jahren					
			0 - 1	1 - 15	15 - 45	45 - 65	65 - 75	75 und älter
J00-J99	Krankheiten des Atmungssystems	34 811	1 266	5 000	3 899	5 988	6 422	12 236
J09-J18	Grippe und Pneumonie	11 113	262	1 024	466	1 341	1 913	6 107
J40-J47	Chronische Krankheiten der unteren Atemwege	7 590	–	105	255	1 879	2 608	2 743
J45-J46	Asthma	687	–	99	188	162	96	142
K00-K93	Krankheiten des Verdauungssystems	46 487	131	1 328	7 795	14 161	9 668	13 404
K25-K28	Ulcus ventriculi, duodeni, pepticum, pepticum jejuni	1 863	–	3	167	435	445	813
K70, K73-K74	Alkoholische Leberkrankheit, Chronische Leberkrankheit, Fibrose und Leberzirrhose	2 196	–	–	157	1 026	667	346
L00-L99	Krankheiten der Haut und der Unterhaut	7 140	74	659	1 941	1 860	1 059	1 547
M00-M99	Krankheiten des Muskel-Skelett-Systems und des Bindegewebes	44 743	13	699	4 130	15 739	11 637	12 525
M05-M06, M15-M19	Polyarthritis und Arthrose	16 063	–	1	246	5 213	5 650	4 953
N00-N99	Krankheiten des Urogenitalsystems	27 107	184	578	4 397	6 507	5 632	9 809
N00-N29	Krankheiten der Niere	11 224	113	163	1 836	3 041	2 290	3 781
O00-O99	Schwangerschaft, Geburt und Wochenbett	17 035	–	13	16 969	53	–	–
P00-P96	Bestimmte Zustände, die ihren Ursprung in der Perinatalperiode haben	3 592	3 592	–	–	–	–	–
Q00-Q99	Angeborene Fehlbildungen, Deformitäten und Chromosomenanomalien	1 688	307	686	378	214	65	38
Q00-Q07	Angeborene Fehlbildungen des Nervensystems	32	11	14	6	1	–	–
Q20-Q28	Angeborene Fehlbildungen des Kreislaufsystems	502	38	130	133	139	43	19
R00-R99	Symptome und abnorme klinische und Laborbefunde, die anderenorts nicht klassifiziert sind	19 654	457	1 669	3 360	3 932	3 165	7 071
S00-T98	Verletzungen, Vergiftungen und bestimmte andere Folgen äußerer Ursachen	51 110	630	4 424	7 586	10 231	7 778	20 461
Z00-Z99	Faktoren, die den Gesundheitszustand beeinflussen und zur Inanspruchnahme des Gesundheitswesens führen³	3 590	281	206	710	1 023	563	807
U00-U99	Schlüsselnummern für besondere Zwecke	10	–	3	–	–	–	7
	Ohne Angabe der Diagnose	–	–	–	–	–	–	–
	Außerdem							
Z38	Gesunde Neugeborene	8 951	8 951	–	–	–	–	–

1 einschließlich Sterbe- und Stundenfälle

2 einschließlich der Behandlungsfälle ohne Angaben des Alters und des Geschlechts

3 ohne ICD-10 Z38 gesunde Neugeborene

5.2 Aus Brandenburger Krankenhäusern entlassene vollstationäre Behandlungsfälle¹ 2023 nach ausgewählten Diagnosen (Europäische Kurzliste), Geschlecht und Altersgruppen der Patienten/-innen - weiblich -

Pos.-Nr. der ICD-10	Behandlungsanlass	Insge- samt ²	Altersgruppen von ... bis unter ... Jahren					
			0 - 1	1 - 15	15 - 45	45 - 65	65 - 75	75 und älter
	Insgesamt³	244 680	3 495	10 256	46 237	51 112	42 377	91 203
A00-T98	Krankheiten, Verletzungen und Vergiftungen	242 683	3 347	10 165	45 708	50 500	42 124	90 839
A00-B99	Bestimmte infektiöse und parasitäre Krankheiten	7 130	266	1 173	925	918	997	2 851
A15-A19, B90	Tuberkulose einschließlich ihrer Folgezustände	31	–	1	15	9	3	3
A39	Meningokokkeninfektion	3	–	1	1	1	–	–
B15-B19	Virushepatitis	42	–	4	5	17	7	9
B20-B24	HIV-Krankheit (Humane Immundefizienz- Viruskrankheit)	4	–	2	2	–	–	–
C00-D48	Neubildungen	21 182	25	128	1 826	6 816	5 504	6 883
C00-C97	Bösartige Neubildungen	16 462	–	62	928	5 049	4 555	5 868
C00-C14	der Lippe, Mundhöhle und des Pharynx	485	–	–	20	234	127	104
C15	des Ösophagus	179	–	–	7	46	84	42
C16	des Magens	405	–	–	14	113	109	169
C18	des Dickdarmes	950	–	–	27	188	262	473
C19-C21	des Rektums und des Anus	614	–	–	39	176	216	183
C22	der Leber und der intrahepa- tischen Gallengänge	246	–	–	4	57	79	106
C25	des Pankreas	771	–	–	5	175	247	344
C32-C34	des Larynx, der Trachea, der Bronchien und der Lunge	2 457	–	–	49	933	900	575
C43	der Haut (Bösartiges Melanom)	171	–	1	15	39	39	77
C50	der Brustdrüse (Mamma)	2 569	–	–	251	1107	583	628
C53	der Cervix uteri	333	–	–	65	180	60	28
C54-C55	des Corpus uteri und des Uterus, Teil nicht näher bezeichnet	489	–	–	9	157	153	170
C61	der Prostata	–	–	–	–	–	–	–
C67	der Harnblase	711	–	–	9	110	219	373
C81-C96	des lymphatischen, blutbildenden und verwandten Gewebes	1 763	–	40	155	422	429	717
D50-D90	Krankheiten des Blutes und der blutbildenden Organe sowie bestimmte Störungen mit Beteiligung des Immunsystems	2 022	8	90	180	340	337	1 067
E00-E90	Endokrine, Ernährungs- und Stoffwechselkrankheiten	8 446	15	178	975	1 552	1 285	4 441
E10-E14	Diabetes mellitus	2 217	–	75	186	393	444	1 119
F00-F99	Psychische und Verhaltensstörungen	16 189	7	968	5 799	5 126	1 546	2 743
F10	Psychische und Verhaltensstörungen durch Alkohol	1 897	–	34	788	911	128	36
F11-F16, F18-F19	Psychische und Verhaltensstörungen durch andere psychotrope Substanzen	628	–	37	478	74	20	19
G00-G99	Krankheiten des Nervensystems	9 335	58	507	1 518	2 121	1 837	3 294
G00-G03	Meningitis	40	3	3	11	9	9	5
H00-H59	Krankheiten des Auges und der Augenanhangsgebilde	3 939	10	89	257	724	968	1 891
H60-H95	Krankheiten des Ohres und des Warzenfortsatzes	2 088	26	170	376	621	394	501
I00-I99	Krankheiten des Kreislaufsystems	36 994	6	167	916	5 235	8 092	22 578
I20-I25	Ischämische Herzkrankheiten	5 061	–	–	78	1 029	1 476	2 478
I30-I33, I39-I52	Sonstige Herzkrankheiten	16 234	3	21	255	1 666	3 193	11 096
I60-I69	Zerebrovaskuläre Krankheiten	5 304	–	6	146	764	1 025	3 363

5.2 Aus Brandenburger Krankenhäusern entlassene vollstationäre Behandlungsfälle¹ 2023 nach ausgewählten Diagnosen (Europäische Kurzliste), Geschlecht und Altersgruppen der Patienten/-innen - weiblich -

Pos.-Nr. der ICD-10	Behandlungsanlass	Insge- samt ²	Altersgruppen von ... bis unter ... Jahren					
			0 - 1	1 - 15	15 - 45	45 - 65	65 - 75	75 und älter
J00-J99	Krankheiten des Atmungssystems	15 154	510	2 120	1 839	2 444	2 461	5 780
J09-J18	Grippe und Pneumonie	4 740	87	485	193	495	638	2 842
J40-J47	Chronische Krankheiten der unteren Atemwege	3 450	–	39	139	854	1 060	1 358
J45-J46	Asthma	405	–	37	105	101	57	105
K00-K93	Krankheiten des Verdauungssystems	21 244	43	637	3 674	5 729	4 032	7 129
K25-K28	Ulcus ventriculi, duodeni, pepticum, pepticum jejuni	752	–	–	53	141	147	411
K70, K73-K74	Alkoholische Leberkrankheit, Chronische Leberkrankheit, Fibrose und Leberzirrhose	688	–	–	51	279	211	147
L00-L99	Krankheiten der Haut und der Unterhaut	3 171	31	301	726	783	432	898
M00-M99	Krankheiten des Muskel-Skelett-Systems und des Bindegewebes	24 961	6	322	2 084	8 150	6 346	8 053
M05-M06, M15-M19	Polyarthritis und Arthrose	9 207	–	1	123	2 765	3 168	3 150
N00-N99	Krankheiten des Urogenitalsystems	13 794	89	260	2 927	3 313	2 369	4 836
N00-N29	Krankheiten der Niere	4 893	56	113	796	1 133	888	1 907
O00-O99	Schwangerschaft, Geburt und Wochenbett	17 035	–	13	16 969	53	–	–
P00-P96	Bestimmte Zustände, die ihren Ursprung in der Perinatalperiode haben	1 597	1 597	–	–	–	–	–
Q00-Q99	Angeborene Fehlbildungen, Deformitäten und Chromosomenanomalien	758	142	271	194	96	34	21
Q00-Q07	Angeborene Fehlbildungen des Nervensystems	15	4	5	5	1	–	–
Q20-Q28	Angeborene Fehlbildungen des Kreislaufsystems	240	19	67	67	54	21	12
R00-R99	Symptome und abnorme klinische und Laborbefunde, die anderenorts nicht klassifiziert sind	10 161	211	891	1 962	1 872	1 402	3 823
S00-T98	Verletzungen, Vergiftungen und bestimmte andere Folgen äußerer Ursachen	27 483	297	1 880	2 561	4 607	4 088	14 050
Z00-Z99	Faktoren, die den Gesundheitszustand beeinflussen und zur Inanspruchnahme des Gesundheitswesens führen³	1 989	148	89	529	612	253	358
U00-U99	Schlüsselnummern für besondere Zwecke	8	–	2	–	–	–	6
	Ohne Angabe der Diagnose	–	–	–	–	–	–	–
	Außerdem							
Z38	Gesunde Neugeborene	4 503	4 503	–	–	–	–	–

1 einschließlich Sterbe- und Stundenfälle

2 einschließlich der Behandlungsfälle ohne Angaben des Alters und des Geschlechts

3 ohne ICD-10 Z38 gesunde Neugeborene

6 Aus Krankenhäusern im Land Brandenburg entlassene vollstationäre Behandlungsfälle¹ 2023 nach der Rangfolge der 35 häufigsten Diagnosegruppen, Art der Behandlung und durchschnittlicher Verweildauer

Rang-Nr.	Pos.-Nr. der ICD-10	Diagnosegruppe	Behandlungsfälle		Durchschnittliche Verweildauer
			insgesamt	darunter	
				Sterbefälle	
			Anzahl		Tage
1	I30-I52	Sonstige Formen der Herzkrankheit	36 959	1 848	7,6
2	I20-I25	Ischämische Herzkrankheiten	16 084	507	5,1
3	M15-M19	Arthrose	15 027	12	7,2
4	I60-I69	Zerebrovaskuläre Krankheiten	11 580	900	15,8
5	K55-K64	Sonstige Krankheiten des Darmes	11 320	346	5,5
6	J09-J18	Grippe und Pneumonie	11 113	1 241	9,1
7	K80-K87	Krankheiten der Gallenblase, der Gallenwege und des Pankreas	10 443	154	5,9
8	S00-S09	Verletzungen des Kopfes	10 284	202	4,4
9	F10-F19□	Psychische und Verhaltensstörungen durch psychotrope Substanzen	10 092	10	13,3
10	M50-M54	Sonstige Krankheiten der Wirbelsäule und des Rückens	9 847	14	8,1
11	I70-I79	Krankheiten der Arterien, Arteriolen und Kapillaren	9 253	273	8,5
12	G40-G47	Episodische und paroxysmale Krankheiten des Nervensystems	9 039	104	6,1
13	C15-C26	Bösartige Neubildung der Verdauungsorgane	8 792	717	9,4
14	F30-F39	Affektive Störungen	8 051	6	36,5
15	N30-N39	Sonstige Krankheiten des Harnsystems	7 628	194	6,6
16	J40-J47	Chronische Krankheiten der unteren Atemwege	7 590	344	7,6
17	S70-S79	Verletzungen der Hüfte und des Oberschenkels	7 578	407	14,5
18	K20-K31	Krankheiten des Ösophagus, des Magens und des Duodenums	7 246	165	5,2
19	C30-C39	Bösartige Neubildung der Atmungsorgane und sonstiger intrathorakaler Organe	6 914	434	6,5
20	E70-E90	Stoffwechselstörungen	6 791	299	6,9
21	K40-K46	Hernien	6 319	37	3,1
22	T80-T88□	Komplikationen bei chirurgischen Eingriffen und medizinischer Behandlung, anderenorts nicht klassifiziert	6 198	115	9,2
23	E10-E14	Diabetes mellitus	6 098	152	10,4
24	J30-J39	Sonstige Krankheiten der oberen Atemwege	5 921	2	2,6
25	F40-F48	Neurotische, Belastungs- und somatoforme Störungen	5 852	–	18,5
26	A30-A49	Sonstige bakterielle Krankheiten	5 785	777	10,2
27	S80-S89	Verletzungen des Knies und des Unterschenkels	5 781	43	7,2
28	R50-R69	Allgemeinsymptome	5 753	86	4,5
29	A00-A09	Infektiöse Darmkrankheiten	5 604	80	4,3
30	O30-O48□	Betreuung der Mutter im Hinblick auf den Feten und die Amnionhöhle sowie mögliche Entbindungskomplikationen	5 373	–	3,8
31	N10-N16	Tubulointerstitielle Nierenkrankheiten	5 034	23	4,2
32	I10-I15	Hypertonie [Hochdruckkrankheit]	4 687	13	4,3
33	M20-M25	Sonstige Gelenkrankheiten	4 622	4	4,2
34	S40-S49	Verletzungen der Schulter und des Oberarmes	4 527	40	7,2
35	D10-D36	Gutartige Neubildungen	4 438	16	4,3
		Außerdem			
	Z38	Gesunde Neugeborene	8 951	–	2,7

¹ einschließlich Sterbe- und Stundenfälle

7 Aus Krankenhäusern im Land Brandenburg entlassene vollstationäre Behandlungsfälle¹ 2023 nach Fachabteilungen, Geschlecht, Verweildauer, belegten Betten und Durchschnittsalter der Patienten/-innen

Fachabteilungen gem. § 301 SGB V (nur Hauptfachabteilungen)	Behandlungsfälle			Darunter Stunden- fälle	Belegte Betten je Tag²	Durch- schnittliche Verweil- dauer	Durch- schnittsalter der Patien- ten/-innen
	insge- samt	männ- lich	weib- lich				
Insgesamt³	485 200	240 520	244 680	6 851	10 567	7,9	61,1
Innere Medizin	112 243	58 606	53 637	2 087	1 889	6,1	71,3
Geriatrie	20 636	7 528	13 108	51	1 089	19,3	83,1
Kardiologie	27 501	15 954	11 547	316	434	5,8	72,3
Nephrologie	3 663	1 879	1 784	24	75	7,5	72,1
Hämatologie und internistische Onkologie	7 923	4 529	3 394	77	180	8,3	66,6
Endokrinologie	36	21	15	–	1	7,1	56,4
Gastroenterologie	5 074	2 758	2 316	84	84	6,1	67,9
Pneumologie	6 548	3 992	2 556	28	114	6,4	68,4
Rheumatologie	3 675	1 270	2 405	9	79	7,9	60,8
Pädiatrie	25 183	13 170	12 013	695	262	3,8	6,1
Neonatologie	235	134	101	3	4	6,2	0,1
Kinderchirurgie	1 307	801	506	25	10	2,7	7,1
Lungen- und Bronchialheilkunde	2 941	1 496	1 445	5	53	6,5	62,9
Allgemeine Chirurgie	69 331	36 049	33 282	693	1 138	6,0	62,3
Unfallchirurgie	12 857	6 341	6 516	131	215	6,1	61,6
Neurochirurgie	5 362	2 811	2 551	25	125	8,5	64,1
Gefäßchirurgie	5 171	3 376	1 795	18	121	8,6	70,0
Plastische Chirurgie	1 306	479	827	10	25	7,0	51,9
Thoraxchirurgie	834	506	328	1	26	11,4	65,1
Herzchirurgie	2 155	1 648	507	12	79	13,4	67,2
Urologie	19 447	14 784	4 663	113	231	4,3	67,1
Orthopädie	26 757	11 607	15 150	78	589	8,0	63,0
Frauenheilkunde und Geburtshilfe	27 398	705	26 693	612	260	3,5	40,4
Geburtshilfe	11 930	4 509	7 421	109	28	3,5	30,1
Hals-, Nasen-, Ohrenheilkunde	13 592	7 818	5 774	130	119	3,2	48,5
Augenheilkunde	7 144	3 336	3 808	14	50	2,6	70,3
Neurologie	32 348	16 426	15 922	438	986	11,1	65,9
Allgemeine Psychiatrie	23 224	13 097	10 127	610	1 612	25,3	51,0
Kinder- und Jugendpsychiatrie	2 307	877	1 430	57	224	35,5	13,4
Psychosomatik/Psychotherapie	1 705	546	1 159	12	195	41,8	44,8
Nuklearmedizin	757	238	519	–	8	3,7	62,8
Strahlenheilkunde	1 657	1 014	643	7	40	8,7	64,8
Dermatologie	3 297	1 750	1 547	30	46	5,1	70,0
Zahn- und Kieferheilkunde, Mund- und Kieferchirurgie	2 371	1 365	1 006	56	27	4,1	56,8
Intensivmedizin	3 142	1 917	1 225	233	75	8,8	64,8
Sonstige Fachabteilungen	3 094	1 631	1 463	58	74	8,7	62,5
Außerdem							
Gesunde Neugeborene	8 951	4 448	4 503	300	x	2,7	0,0

1 einschließlich Sterbe- und Stundenfälle

2 belegte Betten je Tag = Verweildauertage dividiert durch Kalendertage

3 ohne ICD-10 Z38 gesunde Neugeborene

Krankenhäuser in Brandenburg

KH-Nr.	Name	PLZ / Ort
5101	Städtisches Klinikum Brandenburg GmbH	14770 Brandenburg an der Havel
5102	ASKLEPIOS Fachklinikum Brandenburg	14772 Brandenburg an der Havel
5103	Caritas-Klinik St. Marien Fachklinik für Geriatrie	14770 Brandenburg an der Havel
5105	Vamed Klinik Hohenstücken	14772 Brandenburg an der Havel
5201	Carl-Thiem-Klinikum Cottbus gGmbH	03048 Cottbus
5202	Sana-Herzzentrum Cottbus GmbH	03048 Cottbus
5301	Klinikum Frankfurt (Oder) GmbH	15236 Frankfurt (Oder)
5302	Evangelisches Krankenhaus Lutherstift Frankfurt (Oder)/Seelow	15232 Frankfurt (Oder)
5401	Klinikum Ernst von Bergmann gGmbH	14467 Potsdam
5402	St. Josefs-Krankenhaus Potsdam	14471 Potsdam
5403	Oberlinklinik gGmbH Orthopädische Fachklinik	14482 Potsdam
5404	Evangelisches Zentrum für Altersmedizin	14469 Potsdam
5405	Klinikum Westbrandenburg	14467 Potsdam
5406	Heinrich-Heine-Klinik	14476 Potsdam
5407	InThera Psychotherapeutisches Fachkrankenhaus	14469 Potsdam
5408	Oberberg Fachklinik Potsdam	14471 Potsdam
6001	Immanuel Klinikum Bernau Herzzentrum Brandenburg	16321 Bernau
6002	Klinikum Barnim GmbH Werner Forßmann Krankenhaus	16225 Eberswalde
6003	Martin Gropius Krankenhaus GmbH	16225 Eberswalde
6004	Epilepsieklinik Tabor Epilepsie-Zentrum Berlin-Brandenburg	16321 Bernau
6052	Brandenburg-Klinik Bernau Waldfrieden GmbH Fachkrankenhaus für neurologische Frührehabilitation	16321 Bernau-Waldsiedlung
6101	Klinikum Dahme-Spreewald GmbH Spreewaldklinik Lübben	15907 Lübben
6102	Evangelisches Krankenhaus Luckau gGmbH	15926 Luckau
6104	Asklepios Fachklinikum Lübben	15907 Lübben
6105	Asklepios Fachklinikum Teupitz	15755 Teupitz
6106	Vincera Klinik Spreewald GmbH	15910 Bersteland/OT Niewitz
6202	Elbe-Elster Klinikum GmbH	03238 Finsterwalde
6301	Havelland Kliniken GmbH	14641 Nauen
6402	Immanuel Klinik Rüdersdorf	15562 Rüdersdorf
6404	Krankenhaus Märkisch-Oderland GmbH	15344 Strausberg
6405	Krankenhaus Seelow	15306 Seelow
6501	Asklepios Klinik Birkenwerder Fachkrankenhaus für Orthopädie	16547 Birkenwerder
6502	Park-Klinik Birknerwerder	16547 Birkenwerder
6505	Oberhavel Kliniken GmbH Krankenhaus Oranienburg/Hennigsdorf	16515 Oranienburg
6506	Sana Kliniken Sommerfeld Hellmut-Ulrich-Kliniken	16766 Kremmen/OT Sommerfeld
6507	Privatklinik Professor Küntscher	16540 Hohen Neuendorf
6601	Klinikum Niederlausitz GmbH	01968 Senftenberg

Krankenhäuser in Brandenburg

KH-Nr.	Name	PLZ / Ort
6701	Helios Klinikum Bad Saarow	15526 Bad Saarow-Pieskow
6702	Oder-Spree-Krankenhaus GmbH	15848 Beeskow
6703	Städtisches Krankenhaus Eisenhüttenstadt GmbH	15890 Eisenhüttenstadt
6705	Sana Krankenhaus Gottesfriede Woltersdorf	15569 Woltersdorf
6706	HELIOS-Privatkliniken GmbH	15526 Bad Saarow
6752	Median Klinik Grünheide Fachkrankenhaus für neurologische Frührehabilitation Phase B	15537 Grünheide
6801	KMG Klinikum Mitte GmbH	16866 Kyritz
6802	Ruppiner Kliniken GmbH	16816 Neuruppin
6901	Klinik Ernst von Bergmann Bad Belzig gGmbH	14806 Belzig
6904	Johanniter-Krankenhaus im Fläming Treuenbrietzen GmbH	14929 Treuenbrietzen
6905	Kliniken Beelitz GmbH Neurologisches Fachkrankenhaus für Bewegungsstörungen/ Parkinson	14547 Beelitz-Heilstätten
6906	Kliniken Beelitz GmbH Fachkrankenhaus für neurologische Frührehabilitation	14547 Beelitz-Heilstätten
7001	Kreiskrankenhaus Prignitz gGmbH	19348 Perleberg
7101	Lausitz Klinik Forst	03149 Forst
7102	Naemi-Wilke-Stift Guben	03172 Guben
7103	Krankenhaus Spremberg	03130 Spremberg
7202	KMG Klinikum Luckenwalde	14943 Luckenwalde
7203	Evangelisches Krankenhaus Ludwigsfelde-Teltow gGmbH	14974 Ludwigsfelde
7301	Krankenhaus Angermünde	16278 Angermünde
7302	Medizinisch-soziales Zentrum Uckermark gGmbH Kreiskrankenhaus Prenzlau	17291 Prenzlau
7303	Asklepios Klinikum Uckermark GmbH	16303 Schwedt/Oder
7304	Sana Krankenhaus Templin	17268 Templin
7305	Oberhavel Klinik Gransee GmbH	16775 Gransee
7306	GLG Fachklinik Wolletzsee	16278 Angermünde/ OT Wolletz
7405	Oberbergklinik Berlin/Brandenburg	15864 Wendisch/Rietz
7406	Klinik Sanssouci Potsdam GmbH	14469 Potsdam

Fachabteilungsgliederung gem. § 301 SGB V

Schlüsselnummer	Bezeichnung
0100	Innere Medizin
0102	Innere Medizin/Schwerpunkt Geriatrie
0103	Innere Medizin/Schwerpunkt Kardiologie
0104	Innere Medizin/Schwerpunkt Nephrologie
0105	Innere Medizin/Schwerpunkt Hämatologie und internistische Onkologie
0106	Innere Medizin/Schwerpunkt Endokrinologie
0107	Innere Medizin/Schwerpunkt Gastroenterologie
0108	Innere Medizin/Schwerpunkt Pneumologie
0109	Innere Medizin/Schwerpunkt Rheumatologie
0114	Innere Medizin/Schwerpunkt Lungen- und Bronchialheilkunde
0150	Innere Medizin/Tumorforschung
0151	Innere Medizin/Schwerpunkt Coloproktologie
0152	Innere Medizin/Schwerpunkt Infektionskrankheiten
0153	Innere Medizin/Schwerpunkt Diabetes
0154	Innere Medizin/Schwerpunkt Naturheilkunde
0156	Innere Medizin/Schwerpunkt Schlaganfallpatienten (Stroke units)
0200	Geriatrie
0224	Geriatrie/Schwerpunkt Frauenheilkunde
0260	Geriatrie/Tagesklinik (für teilstationäre Pflegesätze)
0261	Geriatrie/Nachtklinik (für teilstationäre Pflegesätze)
0300	Kardiologie
0400	Nephrologie
0410	Nephrologie/Schwerpunkt Pädiatrie
0436	Nephrologie/Intensivmedizin
0500	Hämatologie und internistische Onkologie
0510	Hämatologie und internistische Onkologie/Schwerpunkt Pädiatrie
0524	Hämatologie und internistische Onkologie/Schwerpunkt Frauenheilkunde
0533	Hämatologie und internistische Onkologie/Schwerpunkt Strahlenheilkunde
0600	Endokrinologie
0607	Endokrinologie/Schwerpunkt Gastroenterologie
0610	Endokrinologie/Schwerpunkt Pädiatrie
0700	Gastroenterologie
0706	Gastroenterologie/Schwerpunkt Endokrinologie
0710	Gastroenterologie/Schwerpunkt Pädiatrie
0800	Pneumologie
0900	Rheumatologie
0910	Rheumatologie/Schwerpunkt Pädiatrie
1000	Pädiatrie
1004	Pädiatrie/Schwerpunkt Nephrologie
1005	Pädiatrie/Schwerpunkt Hämatologie und internistische Onkologie
1006	Pädiatrie/Schwerpunkt Endokrinologie
1007	Pädiatrie/Schwerpunkt Gastroenterologie
1009	Pädiatrie/Schwerpunkt Rheumatologie
1011	Pädiatrie/Schwerpunkt Kinderkardiologie
1012	Pädiatrie/Schwerpunkt Neonatologie
1014	Pädiatrie/Schwerpunkt Lungen- und Bronchialheilkunde
1028	Pädiatrie/Schwerpunkt Kinderneurologie
1050	Pädiatrie/Schwerpunkt Perinatalmedizin
1051	Langzeitbereich Kinder
1100	Kinderkardiologie
1136	Kinderkardiologie/Schwerpunkt Intensivmedizin
1200	Neonatologie
1300	Kinderchirurgie
1400	Lungen- und Bronchialheilkunde
1410	Lungen- und Bronchialheilkunde/Schwerpunkt Pädiatrie

Fachabteilungsgliederung gem. § 301 SGB V

Schlüsselnummer	Bezeichnung
1500	Allgemeine Chirurgie
1513	Allgemeine Chirurgie/Schwerpunkt Kinderchirurgie
1516	Allgemeine Chirurgie/Schwerpunkt Unfallchirurgie
1518	Allgemeine Chirurgie/Schwerpunkt Gefäßchirurgie
1519	Allgemeine Chirurgie/Schwerpunkt Plastische Chirurgie
1520	Allgemeine Chirurgie/Schwerpunkt Thoraxchirurgie
1523	Chirurgie/Schwerpunkt Orthopädie
1536	Allgemeine Chirurgie/Intensivmedizin
1550	Allgemeine Chirurgie/Schwerpunkt Abdominal- und Gefäßchirurgie
1551	Allgemeine Chirurgie/Schwerpunkt Handchirurgie
1600	Unfallchirurgie
1700	Neurochirurgie
1800	Gefäßchirurgie
1900	Plastische Chirurgie
2000	Thoraxchirurgie
2021	Thoraxchirurgie/Schwerpunkt Herzchirurgie
2036	Thoraxchirurgie/Intensivmedizin
2050	Thoraxchirurgie/Schwerpunkt Herzchirurgie Intensivmedizin
2100	Herzchirurgie
2118	Herzchirurgie/Schwerpunkt Gefäßchirurgie
2120	Herzchirurgie/Schwerpunkt Thoraxchirurgie
2136	Herzchirurgie/Intensivmedizin
2150	Herzchirurgie/Schwerpunkt Thoraxchirurgie Intensivmedizin
2200	Urologie
2300	Orthopädie
2309	Orthopädie/Schwerpunkt Rheumatologie
2315	Orthopädie/Schwerpunkt Chirurgie
2316	Orthopädie und Unfallchirurgie
2400	Frauenheilkunde und Geburtshilfe
2402	Frauenheilkunde/Schwerpunkt Geriatrie
2405	Frauenheilkunde/Schwerpunkt Hämatologie und internistische Onkologie
2406	Frauenheilkunde/Schwerpunkt Endokrinologie
2425	Frauenheilkunde
2500	Geburtshilfe
2600	Hals-, Nasen-, Ohrenheilkunde
2700	Augenheilkunde
2800	Neurologie
2810	Neurologie/Schwerpunkt Pädiatrie
2851	Neurologie/Schwerpunkt Gerontologie
2852	Neurologie/Schwerpunkt Neurologische Frührehabilitation
2856	Neurologie/Schwerpunkt Schlaganfallpatienten
2900	Allgemeine Psychiatrie
2928	Allgemeine Psychiatrie/Schwerpunkt Neurologie
2930	Allgemeine Psychiatrie/Schwerpunkt Kinder- und Jugendpsychiatrie
2931	Allgemeine Psychiatrie/Schwerpunkt Psychosomatik/Psychotherapie
2950	Allgemeine Psychiatrie/Schwerpunkt Suchtbehandlung
2951	Allgemeine Psychiatrie/Schwerpunkt Gerontopsychiatrie
2952	Allgemeine Psychiatrie/Schwerpunkt Forensische Behandlung
2953	Allgemeine Psychiatrie/Schwerpunkt Suchtbehandlung, Tagesklinik
2954	Allgemeine Psychiatrie/Schwerpunkt Suchtbehandlung, Nachtambulanz
2955	Allgemeine Psychiatrie/Schwerpunkt Gerontopsychiatrie, Tagesklinik
2956	Allgemeine Psychiatrie/Schwerpunkt Gerontopsychiatrie, Nachtambulanz
2960	Allgemeine Psychiatrie/Tagesklinik (für teilstationäre Pflegesätze)
2961	Allgemeine Psychiatrie/Nachtambulanz (für teilstationäre Pflegesätze)
3060	Kinder- und Jugendpsychiatrie/Tagesklinik (für teilstationäre Pflegesätze)
3061	Kinder- und Jugendpsychiatrie/Nachtambulanz (für teilstationäre Pflegesätze)

Fachabteilungsgliederung gem. § 301 SGB V

Schlüsselnummer	Bezeichnung
3000	Kinder- und Jugendpsychiatrie
3100	Psychosomatik/Psychotherapie
3110	Psychosomatik/Psychotherapie/Schwerpunkt Kinder- und Jugendpsychosor
3160	Psychosomatik/Psychotherapie/Tagesklinik (für teilstationäre Pflegesätze)
3161	Psychosomatik/Psychotherapie/Nachtklinik (für teilstationäre Pflegesätze)
3200	Nuklearmedizin
3233	Nuklearmedizin/Schwerpunkt Strahlenheilkunde
3300	Strahlenheilkunde
3305	Strahlenheilkunde/Schwerpunkt Hämatologie und internistische Onkologie
3350	Strahlenheilkunde/Schwerpunkt Radiologie
3400	Dermatologie
3460	Dermatologie/Tagesklinik (für teilstationäre Pflegesätze)
3500	Zahn- und Kieferheilkunde, Mund- und Kieferchirurgie
3600	Intensivmedizin
3601	Intensivmedizin/Schwerpunkt Innere Medizin
3603	Intensivmedizin/Schwerpunkt Kardiologie
3610	Intensivmedizin/Schwerpunkt Pädiatrie
3617	Intensivmedizin/Schwerpunkt Neurochirurgie
3618	Intensivmedizin/Schwerpunkt Chirurgie
3621	Intensivmedizin/Schwerpunkt Herzchirurgie
3622	Intensivmedizin/Schwerpunkt Urologie
3624	Intensivmedizin/Schwerpunkt Frauenheilkunde und Geburtshilfe
3626	Intensivmedizin/Schwerpunkt Hals-, Nasen-, Ohrenheilkunde
3628	Intensivmedizin/Schwerpunkt Neurologie
3650	Operative Intensivmedizin/Schwerpunkt Chirurgie
3651	Intensivmedizin/Thorax-Herzchirurgie
3652	Intensivmedizin/Herz-Thoraxchirurgie
3700	Sonstige Fachabteilung
3750	Angiologie
3751	Radiologie
3752	Palliativmedizin
3753	Schmerztherapie
3754	Heiltherapeutische Abteilung
3755	Wirbelsäulenchirurgie
3756	Suchtmedizin
3757	Visceralchirurgie
3758	Weaningeinheit

Fachabteilungsgliederung gem. § 301 SGB V

Fachabteilungen ohne Differenzierung nach Schwerpunkten oder mit sonstigen Spezialisierungen

1. und 2. Stelle

1. und 2. Stelle des Fachabteilungsschlüssels („01“ bis „37“)

3. und 4. Stelle

- | | |
|----|----|
| a) | 00 |
| b) | 90 |
| c) | 91 |
| d) | 92 |

Beispiele:

0100	Innere Medizin A
0190	Innere Medizin B
0191	Innere Medizin C
0192	Innere Medizin D
1500	Chirurgie I
1590	Chirurgie II
1591	Chirurgie III)
1592	Chirurgie IV
3700	Sonstige Fachabteilung I
3790	Sonstige Fachabteilung II
3791	Sonstige Fachabteilung III
3792	Sonstige Fachabteilung IV

Hinweis:

Zusätzlich zu „00“ kann in der 3. und 4. Stelle „90“ bis „92“ individuell genutzt werden, um spezialisierte Fachabteilungen zu verschlüsseln, für die kein bundeseinheitlicher Fachabteilungsschlüssel vorgesehen ist.

Das Amt für Statistik Berlin-Brandenburg

Das Amt für Statistik Berlin-Brandenburg ist für beide Länder die zentrale Dienstleistungseinrichtung auf dem Gebiet der amtlichen Statistik. Das Amt erbringt Serviceleistungen im Bereich Information und Analyse für die breite Öffentlichkeit, für alle gesellschaftlichen Gruppen sowie für Kunden aus Verwaltung und Politik, Wirtschaft und Wissenschaft. Kerngeschäft des Amtes ist die Durchführung der gesetzlich angeordneten amtlichen Statistiken für Berlin und Brandenburg. Das Amt erhebt die Daten, bereitet sie auf, interpretiert und analysiert sie und veröffentlicht die Ergebnisse. Die Grundversorgung aller Nutzerinnen und Nutzer mit statistischen Informationen erfolgt unentgeltlich, im Wesentlichen über das Internet und den Informationsservice. Daneben werden nachfrage- und zielgruppenorientierte Standardauswertungen zu Festpreisen angeboten. Kundenspezifische Aufbereitung/Beratung zu kostendeckenden Preisen ergänzt das Spektrum der Informationsbereitstellung.

Amtliche Statistik im Verbund

Die Statistiken werden bundesweit nach einheitlichen Konzepten, Methoden und Verfahren arbeitsteilig erstellt. Die Statistischen Ämter der Länder sind dabei grundsätzlich für die Durchführung der Erhebungen, für die Aufbereitung und Veröffentlichung der Länderergebnisse zuständig. Durch diese Kooperation in einem „Statistikverbund“ entstehen für alle Länder vergleichbare und zu einem Bundesergebnis zusammenführbare Erhebungsergebnisse.

Produkte und Dienstleistungen

Informationsservice

info@statistik-bbb.de

Tel. 0331 8173 -1777

Fax 0331 817330 -4091

Mo–Do 8:00–15:30 Uhr, Fr 8:00–13:30 Uhr

Statistische Informationen für jedermann sowie maßgeschneiderte Aufbereitung von Daten über Berlin und Brandenburg, Auskunft, Beratung, Pressedienst.

Standort Potsdam

Steinstraße 104–106, 14480 Potsdam

Standort Berlin

Alt-Friedrichsfelde 60, 10315 Berlin

Internet-Angebot

www.statistik-berlin-brandenburg.de mit aktuellen Daten, Pressemitteilungen, Fachbeiträgen, Statistischen Berichten zum kostenlosen Herunterladen, regionalstatistischen Informationen, Wahlstatistiken und -analysen sowie einem Überblick über das gesamte Leistungsspektrum des Amtes.

Statistische Berichte

mit Ergebnissen der einzelnen Statistiken in Tabellen in tiefer sachlicher Gliederung und Grafiken zur Veranschaulichung von Entwicklungen und Strukturen.

Statistische Bibliothek

Alt-Friedrichsfelde 60, 10315 Berlin

bibliothek@statistik-bbb.de

Tel. 0331 8173 -3540

Datenangebot aus dem Sachgebiet

Informationen zu dieser Veröffentlichung

Referat 14

Tel. 0331 8173 -1126

Fax 0331 817330 -1911

gesundheit@statistik-bbb.de

Weitere Veröffentlichungen zum Thema

Statistische Berichte:

- Krankenhausstatistik, Land Brandenburg Teil I Grunddaten der Krankenhäuser A IV 2
- Krankenhausstatistik, Land Brandenburg Teil III Kostennachweis der Krankenhäuser A IV 4
- Krankenhausstatistik, Land Brandenburg Teil I und II Grunddaten der Vorsorge- oder Rehabilitationseinrichtungen und Diagnosestatistik der Vorsorge- und Rehabilitationseinrichtungen A IV 5
- In Deutschland gemeldete Schwangerschaftsabbrüche von Frauen mit Wohnsitz in Land Brandenburg A IV 11
- Krankenhausstatistik, Land Berlin Teil I Grunddaten der Krankenhäuser A IV 2
- Krankenhausstatistik, Land Berlin Teil II Diagnosen der Krankenhauspatienten A IV 3
- Krankenhausstatistik, Land Berlin Teil III Kostennachweis der Krankenhäuser A IV 4
- In Deutschland gemeldete Schwangerschaftsabbrüche von Frauen mit Wohnsitz in Land Berlin A IV 11