

Statistischer Bericht

K IX 1 – j / 23

Ausbildungsförderung nach dem
Bundesausbildungsförderungsgesetz
(BAföG)
im **Land Berlin 2023**

Geförderte (durchschnittlicher Monatsbestand) 2014 bis 2023

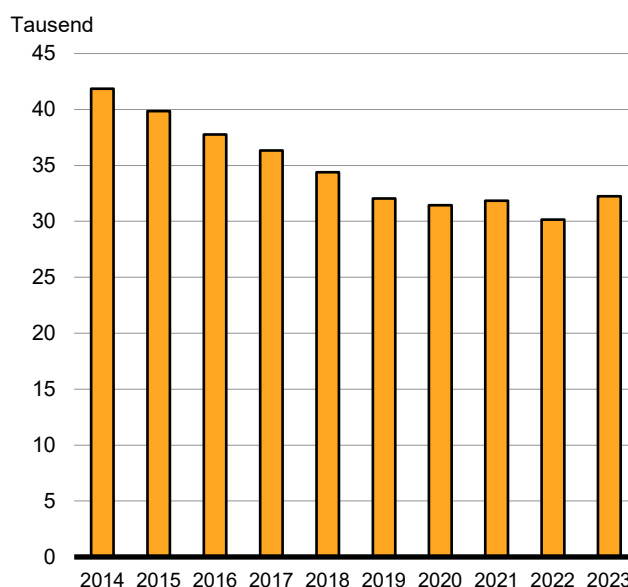

Impressum

Statistischer Bericht
K IX 1 – j / 23

Erscheinungsfolge: jährlich
Erschienen im **August 2024**

Herausgeber

Amt für Statistik Berlin-Brandenburg
Steinstraße 104-106
14480 Potsdam
info@statistik-bbb.de
www.statistik-berlin-brandenburg.de

Tel. 0331 8173 - 1777
Fax 0331 817330 - 4091

Zeichenerklärung

0 weniger als die Hälfte von 1
in der letzten besetzten Stelle,
jedoch mehr als nichts
– nichts vorhanden
... Angabe fällt später an
() Aussagewert ist eingeschränkt
/ Zahlenwert nicht sicher genug
• Zahlenwert unbekannt oder
geheim zu halten
x Tabellenfach gesperrt
p vorläufige Zahl
r berichtigte Zahl
s geschätzte Zahl

Amt für Statistik Berlin-Brandenburg,
Potsdam, 2024



Dieses Werk ist unter einer Creative Commons Lizenz
vom Typ Namensnennung 3.0 Deutschland zugänglich.
Um eine Kopie dieser Lizenz einzusehen, konsultieren Sie
<http://creativecommons.org/licenses/by/3.0/de/>

Inhaltsverzeichnis

Seite

[Metadaten zu dieser Statistik
\(externer Link\)](#)

Grafiken

[Finanzieller Aufwand für Schülerinnen und Schüler sowie für Studierende im Land Berlin 2014 bis 2023](#) **5**

Tabellen

1 Geförderte und finanzieller Aufwand im Land Berlin 2014 bis 2023 nach Umfang und Art der Förderung	4
2 Geförderte und finanzieller Aufwand im Land Berlin 2023 nach Art der Ausbildungsstätte, Bedarfssatzgruppen und Art der Förderung	6
3 Geförderte im Land Berlin 2023 nach Art der Ausbildungsstätte, Bedarfssatzgruppen sowie Wohnung während der Ausbildung und nach Umfang der Förderung	7
4 Geförderte im Land Berlin 2023 nach Art der Ausbildungsstätte, Bedarfssatzgruppen sowie Staatsangehörigkeit	8
5 Geförderte im Land Berlin 2023 nach Alter, Geschlecht und Art der Förderung	9
6 Geförderte im Land Berlin 2023 nach Berufstätigkeit der Eltern, Geschlecht, Art der Förderung und Wohnumfeld	10

1 Geförderte und finanzieller Aufwand im Land Berlin 2014 bis 2023 nach Umfang und Art der Förderung

Jahr	Geförderte¹				Finanzieller Aufwand			Durchschnittlicher Förderungsbetrag pro Kopf² und Monat
	insgesamt	vollgefordert	teilgefordert	durchschnittlicher Monatsbestand	insgesamt	Zuschuss	unverzinsliches Darlehen	
Personen					1 000 EUR			EUR
Insgesamt³								
2014	61 978	36 565	25 413	41 849	231 776	149 928	81 848	462
2015	59 114	34 727	24 387	39 859	221 886	142 823	79 063	464
2016	56 621	34 929	21 692	37 757	216 247	138 565	77 682	477
2017	54 080	33 494	20 586	36 324	222 845	141 353	81 492	511
2018	51 235	33 303	17 932	34 395	208 157	132 073	76 084	504
2019	47 952	31 513	16 439	32 029	199 781	125 956	73 825	520
2020	44 998	29 594	15 404	31 441	218 577	135 071	83 506	579
2021	44 645	29 124	15 521	31 833	222 996	135 399	87 597	584
2022	44 760	29 280	15 480	30 151	217 729	130 439	87 290	602
2023	45 201	28 825	16 376	32 247	250 075	147 326	102 748	646
Schülerinnen und Schüler								
2014	19 970	15 877	4 093	12 745	60 619	60 619	–	396
2015	18 296	14 404	3 892	11 840	56 138	56 138	–	395
2016	16 936	13 610	3 326	10 869	52 599	52 599	–	403
2017	15 734	12 735	2 999	10 152	51 098	51 098	–	419
2018	14 828	12 238	2 590	9 539	47 481	47 481	–	415
2019	13 561	11 319	2 242	8 669	44 384	44 384	–	427
2020	12 718	10 583	2 135	8 182	44 780	44 780	–	456
2021	11 899	9 953	1 946	7 677	41 903	41 903	–	455
2022	10 906	9 398	1 508	6 905	38 632	38 632	–	466
2023	10 381	8 971	1 410	6 687	39 302	39 302	–	490
Studierende								
2014	42 008	20 688	21 320	29 104	171 156	89 309	81 848	490
2015	40 818	20 323	20 495	28 019	165 748	86 685	79 063	493
2016	39 685	21 319	18 366	26 888	163 648	85 967	77 682	507
2017	38 346	20 759	17 587	26 171	171 747	90 255	81 492	547
2018	36 407	21 065	15 342	24 857	160 676	84 592	76 084	539
2019	34 391	20 194	14 197	23 359	155 398	81 572	73 825	554
2020	32 280	19 011	13 269	23 259	173 797	90 291	83 506	623
2021	32 746	19 171	13 575	24 157	181 093	93 496	87 597	625
2022	33 854	19 882	13 972	23 246	179 097	91 807	87 290	642
2023	34 820	19 854	14 966	25 560	210 772	108 024	102 748	687

1 Förderungsfälle, ohne Förderung mit verzinslichem Bankdarlehen

2 bezogen auf den durchschnittlichen Monatsbestand der Geförderten

Finanzieller Aufwand für Schülerinnen und Schüler sowie für Studierende im Land Berlin 2014 bis 2023

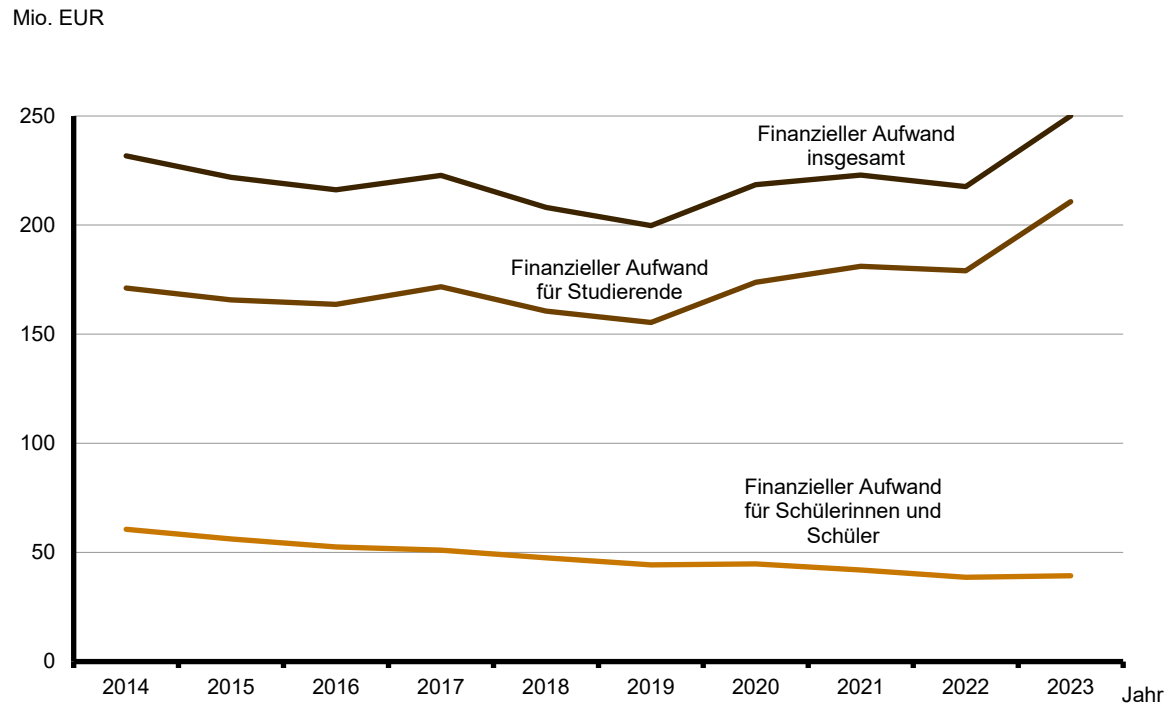

2 Geförderte und finanzieller Aufwand im Land Berlin 2023 nach Art der Ausbildungsstätte, Bedarfssatzgruppen und Art der Förderung

Ausbildungsstätte Bedarfssatzgruppe	Jahr	Geförderte		Finanzieller Aufwand ¹			Durchschnitt- licher Förde- rungsbetrag pro Kopf ² und Monat
		insgesamt	durch- schnitt- licher Monats- bestand ¹	insgesamt	Zuschuss	unver- zinsliches Darlehen	
		Personen		1 000 EUR			EUR
Hauptschulen		8	4	33	33	–	632
Realschulen		79	39	301	301	–	650
Integrierte Gesamtschulen		15	11	77	77	–	591
Gymnasien		241	139	1 037	1 037	–	622
Berufsfachschulen		7 812	5 018	25 960	25 960	–	431
Fachschulen ohne voraus- gesetzte Berufsausbildung		43	24	178	178	–	630
Fachoberschulen ohne voraus- gesetzte Berufsausbildung		60	39	292	292	–	620
Bedarfssatzgruppe zusammen	2023	8 258	5 274	27 878	27 878	–	440
	2020	10 084	6 457	31 432	31 432	–	406
	2015	13 182	8 523	34 741	34 741	–	340
	2010	13 424	8 531	29 474	29 474	–	288
Fachoberschulen mit vorausge- setzter Berufsausbildung		380	228	1 382	1 382	–	506
Abendhauptschulen		–	–	–	–	–	–
Abendrealschulen		4	2	18	18	–	765
Berufsaufbauschulen		26	12	101	101	–	699
Bedarfssatzgruppe zusammen	2023	410	242	1 501	1 501	–	517
	2020	501	289	1 533	1 533	–	442
	2015	1 191	707	3 355	3 355	–	395
	2010	1 549	858	4 182	4 182	–	406
Fachschulen mit vorausgesetzter Berufsausbildung		242	178	1 341	1 341	–	630
Abendgymnasien		39	25	181	181	–	596
Kollegs		1 432	969	8 401	8 401	–	723
Bedarfssatzgruppe zusammen	2023	1 713	1 172	9 923	9 923	–	706
	2020	2 133	1 436	11 814	11 814	–	685
	2015	3 923	2 611	18 042	18 042	–	576
	2010	5 280	3 492	23 355	23 355	–	557
Höhere Fachschulen		3	2	15	8	8	843
Akademien		8	6	42	21	20	583
Fachhochschulen		12 452	9 210	75 291	38 479	36 812	681
Kunsthochschulen		520	390	3 461	1 746	1 715	740
Wissenschaftliche Hochschulen		21 837	15 953	131 964	67 770	64 194	689
Bedarfssatzgruppe zusammen	2023	34 820	25 561	210 773	108 024	102 749	687
	2020	32 280	23 259	173 797	90 291	83 506	523
	2015	40 818	28 020	165 748	86 685	79 063	493
	2010	36 608	25 228	142 361	73 653	68 708	470
Insgesamt	2023	45 201	32 249	250 075	147 326	102 749	646
	2020	44 998	31 441	218 577	135 071	83 506	579
	2015	59 114	39 859	221 886	142 823	79 063	464
	2010	56 864	38 110	199 380	130 672	68 708	436

¹ Rundungsdifferenzen

² bezogen auf den durchschnittlichen Monatsbestand der Geförderten

3 Geförderte im Land Berlin 2023 nach Art der Ausbildungsstätte, Bedarfssatzgruppen sowie Wohnung während der Ausbildung und nach Umfang der Förderung

Ausbildungsstätte Bedarfssatzgruppe	Jahr	Geförderte	Davon erhielten					
			Vollförderung			Teilförderung		
			insgesamt	davon wohnten		insgesamt	davon wohnten	
				bei den Eltern	nicht bei den Eltern		bei den Eltern	nicht bei den Eltern
		Personen		Prozent		Personen	Prozent	
Hauptschulen		8	8	–	100,0	–	–	–
Realschulen		79	68	–	100,0	11	–	100,0
Integrierte Gesamtschulen		15	14	–	100,0	1	–	100,0
Gymnasien		241	181	–	100,0	60	–	100,0
Berufsfachschulen		7 812	6 680	61,4	38,6	1 132	51,1	48,9
Fachschulen ohne vorausgesetzte Berufsausbildung		43	35	2,9	97,1	8	–	100,0
Fachoberschulen ohne vorausgesetzte Berufsausbildung		60	51	–	100,0	9	–	100,0
Bedarfssatzgruppe zusammen	2023	8 258	7 037	58,3	41,7	1 221	47,3	52,7
	2020	10 084	8 182	55,4	44,6	1 902	44,7	55,3
	2015	13 182	9 946	53,1	46,9	3 236	35,7	64,3
	2010	13 424	10 042	60,2	39,8	3 382	42,1	57,9
Fachoberschulen mit vorausgesetzter Berufsausbildung		380	313	68,4	31,6	67	61,2	38,8
Abendhauptschulen		–	–	–	–	–	–	–
Abendrealschulen		4	3	–	100,0	1	–	100,0
Berufsaufbauschulen		26	23	21,7	78,3	3	–	100,0
Bedarfssatzgruppe zusammen	2023	410	339	64,6	35,4	71	57,7	42,3
	2020	501	379	67,8	32,2	122	63,1	36,9
	2015	1 191	921	61,2	38,8	270	48,5	51,5
	2010	1 549	1 115	44,6	55,4	434	46,5	53,5
Fachschulen mit vorausgesetzter Berufsausbildung		242	207	52,2	47,8	35	57,1	42,9
Abendgymnasien		39	26	34,6	65,4	13	15,4	84,6
Kollegs		1 432	1 362	34,7	65,3	70	25,7	74,3
Bedarfssatzgruppe zusammen	2023	1 713	1 595	37,0	63,0	118	33,9	66,1
	2020	2 133	2 022	26,0	74,0	111	25,2	74,8
	2015	3 923	3 537	20,9	79,1	386	17,6	82,4
	2010	5 280	4 823	17,8	82,2	457	16,4	83,6
Höhere Fachschulen		3	3	33,3	66,7	–	–	–
Akademien		8	6	33,3	66,7	2	–	100,0
Fachhochschulen		12 452	7 620	37,5	62,5	4 832	28,1	71,9
Kunsthochschulen		520	286	9,4	90,6	234	8,5	91,5
Wissenschaftliche Hochschulen		21 837	11 939	34,1	65,9	9 898	19,5	80,5
Bedarfssatzgruppe zusammen	2023	34 820	19 854	35,1	64,9	14 966	22,1	77,9
	2020	32 280	19 011	31,9	68,1	13 269	25,4	74,6
	2015	40 818	20 323	28,4	71,6	20 495	17,7	82,3
	2010	36 608	17 756	21,7	78,3	18 852	15,2	84,8
Insgesamt	2023	45 201	28 825	41,2	58,8	16 376	24,2	75,8
	2020	44 998	29 594	38,4	61,6	15 404	28,1	71,9
	2015	59 114	34 727	35,6	64,4	24 387	20,4	79,6
	2010	56 864	33 739	33,4	66,6	23 125	19,7	80,3

4 Geförderte im Land Berlin 2023 nach Art der Ausbildungsstätte, Bedarfssatzgruppen sowie Staatsangehörigkeit

Ausbildungsstätte Bedarfssatzgruppe	Geförderte	Deutsche Geförderte		Ausländische Geförderte		Dar. aus EU-Ländern	
		insgesamt	dar. weiblich ¹	insgesamt	dar. weiblich ¹	insgesamt	dar. weiblich ¹
Hauptschulen	8	5	2	3	1	1	–
Realschulen	79	52	24	27	9	1	–
Integrierte Gesamtschulen	15	13	5	2	–	–	–
Gymnasien	241	179	108	62	27	9	7
Berufsfachschulen	7 812	6 170	4 104	1 642	1 010	273	180
Fachschulen ohne voraus- gesetzte Berufsausbildung	43	29	17	14	3	–	–
Fachoberschulen ohne voraus- gesetzte Berufsausbildung	60	49	32	11	7	2	2
Bedarfssatzgruppe zusammen	8 258	6 497	4 292	1 761	1 057	286	189
Fachoberschulen mit voraus- gesetzter Berufsausbildung	380	279	123	101	39	12	7
Abendhauptschulen	–	–	–	–	–	–	–
Abendrealschulen	4	2	1	2	2	–	–
Berufsaufbauschulen	26	17	8	9	3	1	–
Bedarfssatzgruppe zusammen	410	298	132	112	44	13	7
Fachschulen mit vorausge- setzter Berufsausbildung	242	200	161	42	32	7	5
Abendgymnasien	39	25	9	14	6	2	2
Kollegs	1 432	1 064	507	368	192	37	17
Bedarfssatzgruppe zusammen	1 713	1 289	677	424	230	46	24
Höhere Fachschulen	3	2	2	1	–	–	–
Akademien	8	8	4	–	–	–	–
Fachhochschulen	12 452	10 783	5 775	1 669	759	307	180
Kunsthochschulen	520	434	259	86	49	23	16
Wissenschaftliche Hochschulen	21 837	19 620	11 640	2 217	1 147	658	377
Bedarfssatzgruppe zusammen	34 820	30 847	17 680	3 973	1 955	988	573
Insgesamt	45 201	38 931	22 781	6 270	3 286	1 333	793

1 Die Positionen "Divers" und "ohne Angabe" nach dem Personenstandsgesetz wurden per Zufall auf "männlich" und "weiblich" verteilt

5 Geförderte im Land Berlin 2023 nach Alter, Geschlecht und Art der Förderung

Alter von ... bis unter ... Jahre			Geförderte	Und zwar				
				weiblich	erhielten		Schülerinnen und Schüler	Studierende
					Voll- förderung	Teil- förderung		
unter	15	1	1	1	–	–	1	
15 -	16	13	10	8	5	13	–	
16 -	17	239	148	205	34	238	1	
17 -	18	692	402	570	122	656	36	
18 -	19	1 639	953	1 314	325	933	706	
19 -	20	2 985	1 740	2 122	863	1 069	1 916	
20 -	21	4 089	2 443	2 706	1 383	1 104	2 985	
21 -	22	4 593	2 664	2 831	1 762	998	3 595	
22 -	23	4 575	2 719	2 707	1 868	980	3 595	
23 -	24	4 442	2 516	2 581	1 861	856	3 586	
24 -	25	3 924	2 316	2 137	1 787	707	3 217	
25 -	26	3 299	1 910	1 731	1 568	513	2 786	
26 -	27	2 812	1 556	1 549	1 263	404	2 408	
27 -	28	2 190	1 193	1 205	985	294	1 896	
28 -	29	1 702	938	1 037	665	198	1 504	
29 -	30	1 411	737	929	482	198	1 213	
30 -	31	1 190	655	843	347	171	1 019	
31	oder älter	5 405	3 166	4 349	1 056	1 049	4 356	
Insgesamt		45 201	26 067	28 825	16 376	10 381	34 820	

6 Geförderte im Land Berlin 2023 nach Berufstätigkeit der Eltern, Geschlecht, Art der Förderung und Wohnumfeld

Berufstätigkeit der Eltern	Geförderte¹	Und zwar				
		weiblich	erhielten		wohnten während der Ausbildung	
			Voll- förderung	Teil- förderung	bei den Eltern	nicht bei den Eltern
Vater der/des Geförderten						
Arbeiter	5 194	3 060	2 807	2 387	2 216	2 978
Angestellter	8 395	4 906	3 334	5 061	2 853	5 542
Beamter	587	320	86	501	111	476
Selbstständiger	4 176	2 364	2 234	1 942	1 260	2 916
Insgesamt	18 352	10 650	8 461	9 891	6 440	11 912
Nicht bzw. nicht mehr berufstätig	15 062	8 764	11 285	3 777	7 175	7 887
Mutter der/des Geförderten						
Arbeiterin	3 654	2 167	2 019	1 635	1 503	2 151
Angestellte	11 855	7 030	4 440	7 415	3 519	8 336
Beamtin	574	327	89	485	97	477
Selbstständige	2 599	1 477	1 399	1 200	659	1 940
Insgesamt	18 682	11 001	7 947	10 735	5 778	12 904
Nicht bzw. nicht mehr berufstätig	18 626	10 657	14 472	4 154	9 247	9 379

1 Mehrfachzählung bei Vater und Mutter

Das Amt für Statistik Berlin-Brandenburg

Das Amt für Statistik Berlin-Brandenburg ist für beide Länder die zentrale Dienstleistungseinrichtung auf dem Gebiet der amtlichen Statistik. Das Amt erbringt Serviceleistungen im Bereich Information und Analyse für die breite Öffentlichkeit, für alle gesellschaftlichen Gruppen sowie für Kunden aus Verwaltung und Politik, Wirtschaft und Wissenschaft. Kerngeschäft des Amtes ist die Durchführung der gesetzlich angeordneten amtlichen Statistiken für Berlin und Brandenburg. Das Amt erhebt die Daten, bereitet sie auf, interpretiert und analysiert sie und veröffentlicht die Ergebnisse. Die Grundversorgung aller Nutzerinnen und Nutzer mit statistischen Informationen erfolgt unentgeltlich, im Wesentlichen über das Internet und den Informationsservice. Daneben werden nachfrage- und zielgruppenorientierte Standardauswertungen zu Festpreisen angeboten. Kundenspezifische Aufbereitung/Beratung zu kostendeckenden Preisen ergänzt das Spektrum der Informationsbereitstellung.

Amtliche Statistik im Verbund

Die Statistiken werden bundesweit nach einheitlichen Konzepten, Methoden und Verfahren arbeitsteilig erstellt. Die Statistischen Ämter der Länder sind dabei grundsätzlich für die Durchführung der Erhebungen, für die Aufbereitung und Veröffentlichung der Länderergebnisse zuständig. Durch diese Kooperation in einem „Statistikverbund“ entstehen für alle Länder vergleichbare und zu einem Bundesergebnis zusammenführbare Erhebungsergebnisse.

Produkte und Dienstleistungen

Informationsservice

info@statistik-bbb.de

Tel. 0331 8173 -1777

Fax 0331 817330 - 4091

Mo–Do 8:00–15:30 Uhr, Fr 8:00–13:30 Uhr

Statistische Informationen für jedermann sowie maßgeschneiderte Aufbereitung von Daten über Berlin und Brandenburg, Auskunft, Beratung, Pressedienst.

Standort Potsdam

Steinstraße 104–106, 14480 Potsdam

Standort Berlin

Alt-Friedrichsfelde 60, 10315 Berlin

Internet-Angebot

www.statistik-berlin-brandenburg.de mit aktuellen Daten, Pressemitteilungen, Fachbeiträgen, Statistischen Berichten zum kostenlosen Herunterladen, regionalstatistischen Informationen, Wahlstatistiken und -analysen sowie einem Überblick über das gesamte Leistungsspektrum des Amtes.

Statistische Berichte

mit Ergebnissen der einzelnen Statistiken in Tabellen in tiefer sachlicher Gliederung und Grafiken zur Veranschaulichung von Entwicklungen und Strukturen.

Statistische Bibliothek

Alt-Friedrichsfelde 60, 10315 Berlin

bibliothek@statistik-bbb.de

Tel. 0331 8173 -3540

Datenangebot aus dem Sachgebiet

Informationen zu dieser Veröffentlichung

Referat 14

Tel. 0331 8173 -1148

Fax 0331 817330 -1911

hochschulen@statistik-bbb.de

Weitere Veröffentlichungen zum Thema

Statistische Berichte:

- Förderung beruflicher Aufstiegsfortbildung nach dem Aufstiegsfortbildungsförderungsgesetz K IX 2