

Statistischer Bericht

A IV 3 – j / 22

Krankenhäuser im **Land Brandenburg** **2022**

Teil II Diagnosen
der Krankenhauspatientinnen
und -patienten

**Durchschnittliche Verweildauer der vollstationär
behandelten Patientinnen und Patienten in
Krankenhäusern im Land Brandenburg 2022
nach Altersgruppen**

Verweildauer in Tagen

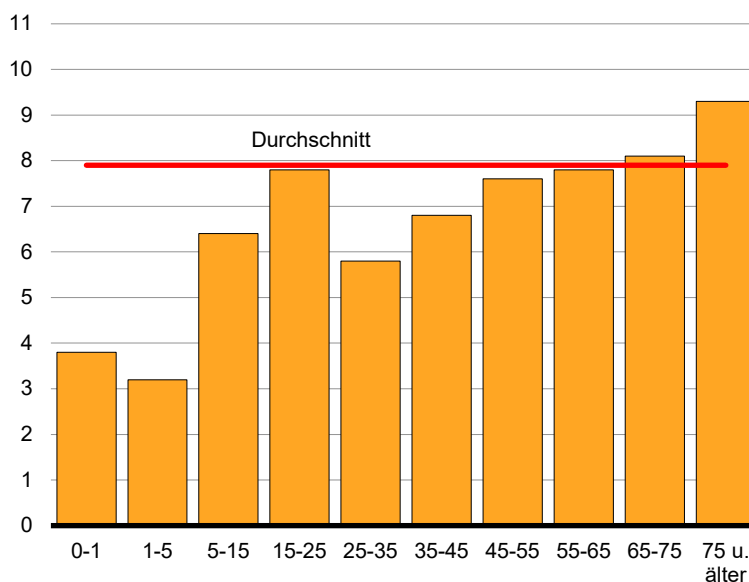

Altersgruppen von ... bis unter ... Jahren

Impressum

Statistischer Bericht
A IV 3 – j / 22

Erscheinungsfolge: jährlich
Erschienen im **Dezember 2023**

Herausgeber

Amt für Statistik Berlin-Brandenburg
Steinstraße 104 - 106
14480 Potsdam
info@statistik-bbb.de
www.statistik-berlin-brandenburg.de

Tel. 0331 8173 - 1777
Fax 0331 817330 - 4091

Zeichenerklärung

0 weniger als die Hälfte von 1
in der letzten besetzten Stelle,
jedoch mehr als nichts
– nichts vorhanden
... Angabe fällt später an
() Aussagewert ist eingeschränkt
/ Zahlenwert nicht sicher genug
• Zahlenwert unbekannt oder
geheim zu halten
x Tabellenfach gesperrt
p vorläufige Zahl
r berichtigte Zahl
s geschätzte Zahl

Amt für Statistik Berlin-Brandenburg,
Potsdam, 2023



Dieses Werk ist unter einer Creative Commons Lizenz
vom Typ Namensnennung 3.0 Deutschland zugänglich.
Um eine Kopie dieser Lizenz einzusehen, konsultieren Sie
<http://creativecommons.org/licenses/by/3.0/de/>

Inhaltsverzeichnis

Seite

[Metadaten zu dieser Statistik
\(externer Link\)](#)

Grafiken

1	Vollstationäre Behandlungsfälle 2017 bis 2022	5
---	---	---

Tabellen

Aus Krankenhäusern im Land Brandenburg entlassene vollstationäre Behandlungsfälle

1	2017 bis 2022 - ausgewählte Ergebnisse -	4
2	2017 bis 2022 nach Wohnort in kreisfreien Städten und Landkreisen	5
3.1	2017 bis 2022 nach Diagnosekapiteln - insgesamt -	6
3.2	2017 bis 2022 nach Diagnosekapiteln - weiblich -	7
4.1	2022 nach Diagnosekapiteln und Wohnort der Patienten/-innen - insgesamt -	8
4.2	2022 nach Diagnosekapiteln und Wohnort der Patienten/-innen - weiblich -	9
5.1	2022 nach ausgewählten Diagnosen (Europäische Kurzliste), Geschlecht und Altersgruppen der Patienten/-innen - insgesamt -	10
5.2	2022 nach ausgewählten Diagnosen (Europäische Kurzliste), Geschlecht und Altersgruppen der Patienten/-innen - weiblich -	12
6	2022 nach der Rangfolge der 35 häufigsten Diagnosegruppen, Art der Behandlung sowie durchschnittlicher Verweildauer	14
7	2022 nach Fachabteilungen, Geschlecht, Verweildauer, belegten Betten und Durchschnittsalter der Patienten/-innen	15
	Krankenhäuser in Brandenburg	16
	Fachabteilungsgliederung gem. § 301 SGB V	18

1 Aus Krankenhäusern im Land Brandenburg entlassene vollstationäre Behandlungsfälle¹ 2017 bis 2022
– ausgewählte Ergebnisse –

Gegenstand der Nachweisung	2017	2018	2019	2020	2021	2022
Behandlungsfälle ^{2 3}	568 115	567 118	563 574	478 000	461 665	464 258
männlich	276 238	277 648	277 092	236 061	227 514	230 344
weiblich	291 877	289 470	286 482	241 939	234 151	233 914
nach Altersgruppen in Jahren						
unter 1	12 069	10 926	10 624	9 030	9 127	8 272
1 bis unter 5	10 944	10 729	10 985	7 519	7 687	8 113
5 bis unter 10	7 904	7 679	7 276	5 380	4 801	5 790
10 bis unter 15	8 989	8 998	8 933	7 128	6 501	6 985
15 bis unter 20	12 493	12 048	11 427	9 236	8 991	9 112
20 bis unter 25	10 265	10 259	10 244	8 924	8 815	8 863
25 bis unter 30	18 736	16 709	14 301	10 926	10 090	10 128
30 bis unter 35	22 092	21 965	21 885	18 742	18 159	16 339
35 bis unter 40	18 936	19 375	19 338	17 066	17 235	17 081
40 bis unter 45	14 770	15 387	15 784	14 389	14 465	14 774
45 bis unter 50	22 237	20 903	19 136	15 532	14 037	13 521
50 bis unter 55	36 589	33 900	32 083	25 379	23 204	21 552
55 bis unter 60	44 382	45 391	45 325	38 762	36 564	34 938
60 bis unter 65	48 185	48 177	49 315	42 343	41 558	43 055
65 bis unter 70	45 965	49 287	51 722	45 754	45 181	45 398
70 bis unter 75	44 278	42 003	39 901	35 112	38 704	43 275
75 bis unter 80	75 904	74 026	70 660	53 715	44 496	40 142
80 bis unter 85	60 999	65 175	68 672	61 549	59 613	60 931
85 und älter	52 378	54 181	55 963	51 514	52 437	55 989
und zwar						
Stundenfälle ³	14 788	15 071	14 863	11 862	9 404	7 348
Kurzlieger ⁴	220 464	223 903	227 713	192 663	188 501	194 355
Sterbefälle	13 056	13 565	12 992	13 230	14 128	13 561
mit Operationen ⁵	154 662	x	x	x	x	x
Verweildauer in Tagen	8,0	8,0	7,9	7,9	8,0	8,0
Außerdem						
Gesunde Neugeborene	11 264	10 811	10 180	10 347	10 445	9 866
männlich	5 671	5 396	5 093	5 195	5 212	4 988
weiblich	5 593	5 415	5 087	5 152	5 233	4 878

1 einschließlich Sterbe- und Stundenfälle

2 einschließlich der Behandlungsfälle ohne Angabe des Geschlechts und des Alters

3 ohne ICD-10 Z38 gesunde Neugeborene, die in der Diagnosestatistik ab Berichtsjahr 2004 erhoben werden

4 Behandlungsfälle mit einer Verweildauer von 1 bis unter 4 Tagen

5 Merkmal wird ab Berichtsjahr 2018 nicht mehr erhoben

2 Aus Krankenhäusern im Land Brandenburg entlassene vollstationäre Behandlungsfälle^{1 2} 2017 bis 2022 nach Wohnort in kreisfreien Städten und Landkreisen

Kreisfreie Stadt Landkreis	2017	2018	2019	2020	2021	2022
Fälle						
Brandenburg an der Havel	19 454	19 731	19 654	17 433	16 530	16 567
Cottbus	22 312	22 095	22 184	18 310	17 646	17 460
Frankfurt (Oder)	14 920	15 038	14 343	12 429	12 499	11 571
Potsdam	31 363	31 241	31 648	24 556	24 935	24 462
Barnim	28 336	28 139	28 121	22 596	22 946	23 492
Dahme-Spreewald	33 654	33 019	33 567	28 956	26 997	27 682
Elbe-Elster	23 698	23 119	22 921	19 387	18 103	17 824
Havelland	27 688	27 518	27 684	22 904	22 206	22 925
Märkisch-Oderland	36 775	39 111	35 526	30 347	29 258	28 529
Oberhavel	32 000	31 975	31 976	27 882	27 698	27 880
Oberspreewald-Lausitz	26 846	26 496	26 712	23 399	20 500	20 734
Oder-Spree	49 786	49 060	48 537	41 057	39 493	38 969
Ostprignitz-Ruppin	26 571	26 583	26 745	23 994	22 153	22 368
Potsdam-Mittelmark	35 752	34 703	35 085	28 164	28 844	29 353
Prignitz	20 306	19 504	19 183	17 006	15 957	16 247
Spree-Neiße	29 698	29 997	29 609	25 507	23 548	24 417
Teltow-Fläming	31 098	31 202	30 612	26 309	25 569	26 245
Uckermark	31 711	30 878	30 932	26 488	25 113	24 250
Land Brandenburg	521 968	519 409	515 039	436 724	419 995	420 975
außerdem gesunde Neugeborene						
Brandenburg an der Havel	215	327	283	264	270	217
Cottbus	651	715	669	531	539	469
Frankfurt (Oder)	322	278	289	245	263	237
Potsdam	1 075	1 068	1 024	962	1 052	1 014
Barnim	708	704	637	688	622	597
Dahme-Spreewald	675	629	649	727	568	626
Elbe-Elster	484	159	121	428	394	330
Havelland	545	508	387	482	496	415
Märkisch-Oderland	896	893	842	798	820	776
Oberhavel	542	645	631	619	697	679
Oberspreewald-Lausitz	496	454	423	441	403	425
Oder-Spree	856	812	749	773	789	730
Ostprignitz-Ruppin	487	472	525	431	460	416
Potsdam-Mittelmark	716	665	623	562	648	562
Prignitz	263	221	281	267	290	238
Spree-Neiße	513	474	432	405	372	348
Teltow-Fläming	731	732	703	725	707	705
Uckermark	394	404	336	277	316	282
Land Brandenburg	10 569	10 160	9 604	9 625	9 706	9 066

1 Vollstationäre Behandlungsfälle^{1 2} 2017 bis 2022

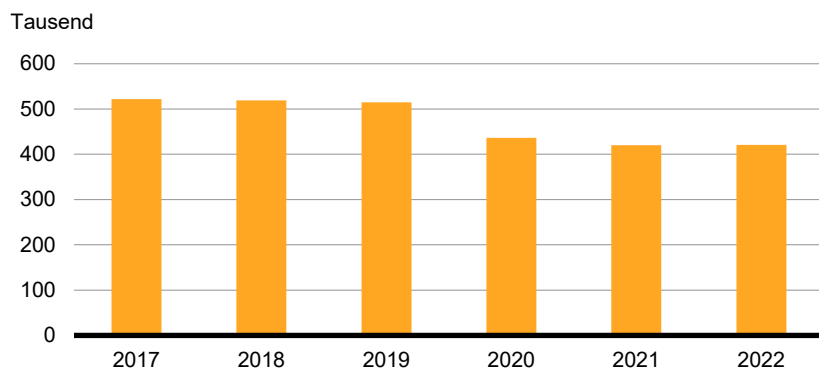

1 einschließlich Sterbe- und Stundenfälle

2 Jahresangaben ohne ICD-10 Z38 gesunde Neugeborene, die als außerdem separat ausgewiesen werden

3.1 Aus Krankenhäusern im Land Brandenburg entlassene vollstationäre Behandlungsfälle¹ 2017 bis 2022 nach Diagnosekapiteln – insgesamt –

Pos.-Nr. der ICD-10	Diagnosekapitel	2017	2018	2019	2020	2021	2022
	Insgesamt²	568 115	567 118	563 574	478 000	461 665	464 258
A00-T98	I.-XIX. Krankheiten, Verletzungen und Vergiftungen	563 250	562 535	559 226	474 078	458 251	460 704
A00-B99	I. Bestimmte infektiöse und parasitäre Krankheiten	18 890	19 281	19 377	13 391	13 528	14 567
C00-D48	II. Neubildungen	52 555	52 875	53 505	48 186	46 061	45 290
D50-D90	III. Krankheiten des Blutes und der blutbildenden Organe sowie bestimmte Störungen mit Beteiligung des Immunsystems	4 255	4 317	4 396	3 874	3 717	3 666
E00-E90	IV. Endokrine, Ernährungs- und Stoffwechselkrankheiten	16 659	17 699	17 089	14 021	13 608	15 315
F00-F99	V. Psychische und Verhaltensstörungen	39 335	39 265	36 848	32 750	31 446	31 821
G00-G99	VI. Krankheiten des Nervensystems	22 528	21 967	21 873	18 492	18 139	17 895
H00-H59	VII. Krankheiten des Auges und der Augenanhangsgebilde	8 172	8 834	9 228	6 188	6 093	5 672
H60-H95	VIII. Krankheiten des Ohres und des Warzenfortsatzes	4 894	4 770	4 810	3 734	3 635	3 521
I00-I99	IX. Krankheiten des Kreislaufsystems	96 300	93 507	94 961	81 324	79 823	78 159
J00-J99	X. Krankheiten des Atmungssystems	38 132	38 153	36 289	29 308	30 089	32 150
K00-K93	XI. Krankheiten des Verdauungssystems	54 689	55 882	56 032	48 041	45 451	44 746
L00-L99	XII. Krankheiten der Haut und der Unterhaut	8 700	8 702	8 671	6 998	6 541	6 735
M00-M99	XIII. Krankheiten des Muskel-Skelett-Systems und des Bindegewebes	50 619	50 479	50 764	41 733	40 072	41 857
N00-N99	XIV. Krankheiten des Urogenitalsystems	30 821	31 297	31 433	27 206	26 371	26 555
O00-O99	XV. Schwangerschaft, Geburt und Wochenbett	24 311	23 485	22 214	20 415	20 116	18 599
P00-P96	XVI. Bestimmte Zustände, die ihren Ursprung in der Perinatalperiode haben	5 451	4 946	4 816	4 647	4 557	4 003
Q00-Q99	XVII. Angeborene Fehlbildungen, Deformitäten und Chromosomenanomalien	2 397	2 144	2 259	1 588	1 734	1 556
R00-R99	XVIII. Symptome und abnorme klinische und Laborbefunde, die anderenorts nicht klassifiziert sind	26 652	26 699	27 036	20 827	18 334	18 868
S00-T98	XIX. Verletzungen, Vergiftungen und bestimmte andere Folgen äußerer Ursachen	57 890	58 233	57 625	51 355	48 936	49 729
Z00-Z99	XXI. Faktoren, die den Gesundheitszustand beeinflussen und zur Inanspruchnahme des Gesundheitswesens führen ²	4 865	4 583	4 348	3 922	3 413	3 504
U00-U99	XXII. Schlüsselnummern für besondere Zwecke Ohne Diagnoseangabe	–	–	–	–	1	50
		–	–	–	–	–	–
	Außerdem						
Z38	Gesunde Neugeborene	11 264	10 811	10 180	10 347	10 445	9 866

¹ einschließlich Sterbe- und Stundenfälle

² ohne ICD-10 Z38 gesunde Neugeborene

3.2 Aus Krankenhäusern im Land Brandenburg entlassene vollstationäre Behandlungsfälle¹ 2017 bis 2022 nach Diagnosekapiteln – weiblich –

Pos.-Nr. der ICD-10	Diagnosekapitel	2017	2018	2019	2020	2021	2022
	Insgesamt²	291 877	289 470	286 482	241 939	234 151	233 914
A00-T98	I.-XIX. Krankheiten, Verletzungen und Vergiftungen	289 632	287 471	284 521	240 123	232 451	232 090
A00-B99	I. Bestimmte infektiöse und parasitäre Krankheiten	9 696	9 645	9 609	6 624	6 685	7 159
C00-D48	II. Neubildungen	23 680	23 850	23 757	21 675	20 687	20 543
D50-D90	III. Krankheiten des Blutes und der blutbildenden Organe sowie bestimmte Störungen mit Beteiligung des Immunsystems	2 343	2 361	2 296	2 063	1 978	1 976
E00-E90	IV. Endokrine, Ernährungs- und Stoffwechselkrankheiten	9 107	9 568	9 222	7 369	7 153	8 141
F00-F99	V. Psychische und Verhaltensstörungen	18 315	18 274	17 064	15 334	15 095	15 248
G00-G99	VI. Krankheiten des Nervensystems	11 189	10 659	10 672	8 848	8 798	8 543
H00-H59	VII. Krankheiten des Auges und der Augenanhangsgebilde	4 437	4 996	5 172	3 434	3 247	2 991
H60-H95	VIII. Krankheiten des Ohres und des Warzenfortsatzes	2 653	2 593	2 571	2 016	1 978	1 889
I00-I99	IX. Krankheiten des Kreislaufsystems	44 038	42 507	43 336	36 390	35 941	34 590
J00-J99	X. Krankheiten des Atmungssystems	16 612	16 629	15 635	12 313	12 395	13 666
K00-K93	XI. Krankheiten des Verdauungssystems	25 548	26 197	26 072	22 363	20 934	20 228
L00-L99	XII. Krankheiten der Haut und der Unterhaut	3 851	3 869	3 831	3 011	2 763	2 942
M00-M99	XIII. Krankheiten des Muskel-Skelett-Systems und des Bindegewebes	28 840	28 586	28 701	23 429	22 274	23 241
N00-N99	XIV. Krankheiten des Urogenitalsystems	16 826	16 489	16 303	13 780	13 518	13 550
O00-O99	XV. Schwangerschaft, Geburt und Wochenbett	24 311	23 485	22 214	20 415	20 116	18 599
P00-P96	XVI. Bestimmte Zustände, die ihren Ursprung in der Perinatalperiode haben	2 491	2 156	2 075	2 090	2 046	1 778
Q00-Q99	XVII. Angeborene Fehlbildungen, Deformitäten und Chromosomenanomalien	1 153	1 014	1 076	722	826	717
R00-R99	XVIII. Symptome und abnorme klinische und Laborbefunde, die anderenorts nicht klassifiziert sind	14 157	13 791	14 188	10 632	9 634	9 711
S00-T98	XIX. Verletzungen, Vergiftungen und bestimmte andere Folgen äußerer Ursachen	30 385	30 802	30 727	27 615	26 383	26 578
Z00-Z99	XXI. Faktoren, die den Gesundheitszustand beeinflussen und zur Inanspruchnahme des Gesundheitswesens führen ²	2 245	1 999	1 961	1 816	1 699	1 800
U00-U99	XXII. Schlüsselnummern für besondere Zwecke Ohne Diagnoseangabe	–	–	–	–	1	24
		–	–	–	–	–	–
	Außerdem						
Z38	Gesunde Neugeborene	5 593	5 415	5 087	5 152	5 233	4 878

1 einschließlich Sterbe- und Stundenfälle

2 ohne ICD-10 Z38 gesunde Neugeborene

4.1 Aus Krankenhäusern im Land Brandenburg entlassene vollstationäre Behandlungsfälle¹ 2022 nach Diagnosekapiteln und Wohnort der Patienten/-innen – insgesamt –

Pos.-Nr. der ICD-10	Diagnosekapitel	Ins- gesamt	Wohnort der Patienten			
			Land Branden- burg	Berlin	übrige Bundes- länder	Ausland und unbekannt
	Insgesamt²	464 258	420 975	19 174	21 787	2 322
A00-T98	I.-XIX. Krankheiten, Verletzungen und Vergiftungen	460 704	417 880	18 940	21 584	2 300
A00-B99	I. Bestimmte infektiöse und parasitäre Krankheiten	14 567	13 527	420	540	80
C00-D48	II. Neubildungen	45 290	42 088	938	2 034	230
D50-D90	III. Krankheiten des Blutes und der blutbildenden Organe sowie bestimmte Störungen mit Beteiligung des Immunsystems	3 666	3 499	69	93	5
E00-E90	IV. Endokrine, Ernährungs- und Stoffwechselkrankheiten	15 315	13 959	601	726	29
F00-F99	V. Psychische und Verhaltensstörungen	31 821	28 077	1 531	2 027	186
G00-G99	VI. Krankheiten des Nervensystems	17 895	14 864	1 408	1 553	70
H00-H59	VII. Krankheiten des Auges und der Augenanhangsgebilde	5 672	5 164	112	392	4
H60-H95	VIII. Krankheiten des Ohres und des Warzenfortsatzes	3 521	3 217	150	136	18
I00-I99	IX. Krankheiten des Kreislaufsystems	78 159	72 195	2 777	2 998	189
J00-J99	X. Krankheiten des Atmungssystems	32 150	29 696	1 282	1 056	116
K00-K93	XI. Krankheiten des Verdauungssystems	44 746	42 052	1 051	1 408	235
L00-L99	XII. Krankheiten der Haut und der Unterhaut	6 735	6 204	149	348	34
M00-M99	XIII. Krankheiten des Muskel-Skelett-Systems und des Bindegewebes	41 857	34 497	3 811	3 382	167
N00-N99	XIV. Krankheiten des Urogenitalsystems	26 555	24 569	953	908	125
O00-O99	XV. Schwangerschaft, Geburt und Wochenbett	18 599	17 157	739	475	228
P00-P96	XVI. Bestimmte Zustände, die ihren Ursprung in der Perinatalperiode haben	4 003	3 723	122	118	40
Q00-Q99	XVII. Angeborene Fehlbildungen, Deformitäten und Chromosomenanomalien	1 556	1 120	143	230	63
R00-R99	XVIII. Symptome und abnorme klinische und Laborbefunde, die anderenorts nicht klassifiziert sind	18 868	17 474	537	784	73
S00-T98	XIX. Verletzungen, Vergiftungen und bestimmte andere Folgen äußerer Ursachen	49 729	44 798	2 147	2 376	408
Z00-Z99	XXI. Faktoren, die den Gesundheitszustand beeinflussen und zur Inanspruchnahme des Gesundheitswesens führen ²	3 504	3 049	233	200	22
U00-U99	XXII. Schlüsselnummern für besondere Zwecke	50	46	1	3	–
	Außerdem					
Z38	Gesunde Neugeborene	9 866	9 066	474	206	120

¹ einschließlich Sterbe- und Stundenfälle

² ohne ICD-10 Z38 gesunde Neugeborene

4.2 Aus Krankenhäusern im Land Brandenburg entlassene vollstationäre Behandlungsfälle¹ 2022 nach Diagnosekapiteln und Wohnort der Patienten/-innen – weiblich –

Pos.-Nr. der ICD-10	Diagnosekapitel	Ins- gesamt	Wohnort der Patienten			
			Land Branden- burg	Berlin	übrige Bundes- länder	Ausland und unbekannt
	Insgesamt²	233 914	212 602	10 044	10 400	868
A00-T98	I.-XIX. Krankheiten, Verletzungen und Vergiftungen	232 090	211 105	9 860	10 267	858
A00-B99	I. Bestimmte infektiöse und parasitäre Krankheiten	7 159	6 691	192	246	30
C00-D48	II. Neubildungen	20 543	19 196	479	794	74
D50-D90	III. Krankheiten des Blutes und der blutbildenden Organe sowie bestimmte Störungen mit Beteiligung des Immunsystems	1 976	1 889	34	51	2
E00-E90	IV. Endokrine, Ernährungs- und Stoffwechselkrankheiten	8 141	7 355	324	456	6
F00-F99	V. Psychische und Verhaltensstörungen	15 248	13 334	851	1 019	44
G00-G99	VI. Krankheiten des Nervensystems	8 543	7 316	532	670	25
H00-H59	VII. Krankheiten des Auges und der Augenanhangsgebilde	2 991	2 720	68	201	2
H60-H95	VIII. Krankheiten des Ohres und des Warzenfortsatzes	1 889	1 744	68	73	4
I00-I99	IX. Krankheiten des Kreislaufsystems	34 590	32 263	1 121	1 169	37
J00-J99	X. Krankheiten des Atmungssystems	13 666	12 667	566	399	34
K00-K93	XI. Krankheiten des Verdauungssystems	20 228	19 070	516	575	67
L00-L99	XII. Krankheiten der Haut und der Unterhaut	2 942	2 703	69	161	9
M00-M99	XIII. Krankheiten des Muskel-Skelett-Systems und des Bindegewebes	23 241	19 036	2 245	1 908	52
N00-N99	XIV. Krankheiten des Urogenitalsystems	13 550	12 481	587	422	60
O00-O99	XV. Schwangerschaft, Geburt und Wochenbett	18 599	17 157	739	475	228
P00-P96	XVI. Bestimmte Zustände, die ihren Ursprung in der Perinatalperiode haben	1 778	1 658	53	47	20
Q00-Q99	XVII. Angeborene Fehlbildungen, Deformitäten und Chromosomenanomalien	717	495	66	121	35
R00-R99	XVIII. Symptome und abnorme klinische und Laborbefunde, die anderenorts nicht klassifiziert sind	9 711	9 038	282	361	30
S00-T98	XIX. Verletzungen, Vergiftungen und bestimmte andere Folgen äußerer Ursachen	26 578	24 292	1 068	1 119	99
Z00-Z99	XXI. Faktoren, die den Gesundheitszustand beeinflussen und zur Inanspruchnahme des Gesundheitswesens führen ²	1 800	1 474	184	132	10
U00-U99	XXII. Schlüsselnummern für besondere Zwecke	24	23	–	1	–
	Außerdem					
Z38	Gesunde Neugeborene	4 878	4 507	226	94	51

¹ einschließlich Sterbe- und Stundenfälle

² ohne ICD-10 Z38 gesunde Neugeborene

5.1 Aus Brandenburger Krankenhäusern entlassene vollstationäre Behandlungsfälle¹ 2022 nach ausgewählten Diagnosen (Europäische Kurzliste), Geschlecht und Altersgruppen der Patienten/-innen - insgesamt -

Pos.-Nr. der ICD-10	Behandlungsanlass	Insge- samt ²	Altersgruppen von ... bis unter ... Jahren					
			0 - 1	1 - 15	15 - 45	45 - 65	65 - 75	75 und älter
	Insgesamt³	464 258	8 272	20 888	76 297	113 066	88 673	157 062
A00-T98	Krankheiten, Verletzungen und Vergiftungen	460 704	7 973	20 699	75 648	112 185	88 115	156 084
A00-B99	Bestimmte infektiöse und parasitäre Krankheiten	14 567	599	2 792	1 603	2 239	2 104	5 230
A15-A19, B90	Tuberkulose einschließlich ihrer Folgezustände	105	–	5	51	25	13	11
A39	Meningokokkeninfektion	3	1	1	–	1	–	–
B15-B19	Virushepatitis	94	1	1	21	31	27	13
B20-B24	HIV-Krankheit (Humane Immundefizienz- Viruskrankheit)	6	–	1	2	1	2	–
C00-D48	Neubildungen	45 290	66	359	2 775	14 571	12 853	14 666
C00-C97	Bösartige Neubildungen	37 549	6	186	1 646	11 866	11 195	12 650
C00-C14	der Lippe, Mundhöhle und des Pharynx	1 669	–	1	27	904	506	231
C15	des Ösophagus	748	–	–	10	262	295	181
C16	des Magens	1 254	–	–	27	320	402	505
C18	des Dickdarmes	2 097	–	–	51	545	595	906
C19-C21	des Rektums und des Anus	1 945	–	–	50	763	596	536
C22	der Leber und der intrahepa- tischen Gallengänge	678	–	1	4	142	261	270
C25	des Pankreas	1 562	–	–	19	545	434	564
C32-C34	des Larynx, der Trachea, der Bronchien und der Lunge	6 277	–	–	67	2 380	2 366	1 464
C43	der Haut (Bösartiges Melanom)	424	–	–	21	97	119	187
C50	der Brustdrüse (Mamma)	2 537	–	–	239	1 056	592	650
C53	der Cervix uteri	336	–	–	86	175	47	28
C54-C55	des Corpus uteri und des Uterus, Teil nicht näher bezeichnet	421	–	–	10	120	146	145
C61	der Prostata	1 806	–	–	–	387	707	712
C67	der Harnblase	2 854	–	–	24	605	850	1 375
C81-C96	des lymphatischen, blutbildenden und verwandten Gewebes	3 969	4	139	374	1 060	992	1 400
D50-D90	Krankheiten des Blutes und der blutbildenden Organe sowie bestimmte Störungen mit Beteiligung des Immunsystems	3 666	16	138	268	673	712	1 859
E00-E90	Endokrine, Ernährungs- und Stoffwechselkrankheiten	15 315	30	396	1 605	3 174	2 932	7 178
E10-E14	Diabetes mellitus	6 172	3	187	599	1 471	1 519	2 393
F00-F99	Psychische und Verhaltensstörungen	31 821	17	1 748	12 327	10 389	2 946	4 394
F10	Psychische und Verhaltensstörungen durch Alkohol	7 794	–	94	2 964	3 864	730	142
F11-F16, F18-F19	Psychische und Verhaltensstörungen durch andere psychotrope Substanzen	2 050	–	52	1 736	183	38	41
G00-G99	Krankheiten des Nervensystems	17 895	137	860	2 773	4 453	3 791	5 881
G00-G03	Meningitis	72	7	5	29	15	9	7
H00-H59	Krankheiten des Auges und der Augenanhangsgebilde	5 672	27	121	380	1 218	1 424	2 502
H60-H95	Krankheiten des Ohres und des Warzenfortsatzes	3 521	25	311	623	1 165	644	753
I00-I99	Krankheiten des Kreislaufsystems	78 159	17	277	2 360	16 921	19 082	39 502
I20-I25	Ischämische Herzkrankheiten	15 469	–	–	387	4 741	4 282	6 059
I30-I33, I39-I52	Sonstige Herzkrankheiten	30 713	12	44	798	4 908	6 816	18 135
I60-I69	Zerebrovaskuläre Krankheiten	10 996	1	3	297	2 261	2 655	5 779

5.1 Aus Brandenburger Krankenhäusern entlassene vollstationäre Behandlungsfälle¹ 2022 nach ausgewählten Diagnosen (Europäische Kurzliste), Geschlecht und Altersgruppen der Patienten/-innen - insgesamt -

Pos.-Nr. der ICD-10	Behandlungsanlass	Insge- samt ²	Altersgruppen von ... bis unter ... Jahren					
			0 - 1	1 - 15	15 - 45	45 - 65	65 - 75	75 und älter
J00-J99	Krankheiten des Atmungssystems	32 150	1 302	4 289	3 217	5 820	5 853	11 669
J09-J18	Grippe und Pneumonie	11 619	352	1 229	484	1 566	1 989	5 999
J40-J47	Chronische Krankheiten der unteren Atemwege	6 392	–	87	229	1 690	2 068	2 318
J45-J46	Asthma	566	–	81	166	137	82	100
K00-K93	Krankheiten des Verdauungssystems	44 746	147	1 384	7 540	13 815	8 872	12 988
K25-K28	Ulcus ventriculi, duodeni, pepticum, pepticum jejuni	1 783	–	4	146	450	430	753
K70, K73-K74	Alkoholische Leberkrankheit, Chronische Leberkrankheit, Fibrose und Leberzirrhose	2 129	–	–	158	1 023	641	307
L00-L99	Krankheiten der Haut und der Unterhaut	6 735	68	501	1 844	1 803	960	1 559
M00-M99	Krankheiten des Muskel-Skelett-Systems und des Bindegewebes	41 857	8	630	3 969	15 107	10 241	11 902
M05-M06, M15-M19	Polyarthritis und Arthrose	14 375	–	–	218	4 673	4 756	4 728
N00-N99	Krankheiten des Urogenitalsystems	26 555	191	606	4 273	6 395	5 381	9 709
N00-N29	Krankheiten der Niere	11 203	110	203	1 725	2 986	2 345	3 834
O00-O99	Schwangerschaft, Geburt und Wochenbett	18 599	–	11	18 526	62	–	–
P00-P96	Bestimmte Zustände, die ihren Ursprung in der Perinatalperiode haben	4 003	4 002	1	–	–	–	–
Q00-Q99	Angeborene Fehlbildungen, Deformitäten und Chromosomenanomalien	1 556	279	628	358	207	59	25
Q00-Q07	Angeborene Fehlbildungen des Nervensystems	33	5	18	5	4	1	–
Q20-Q28	Angeborene Fehlbildungen des Kreislaufsystems	471	29	131	139	124	36	12
R00-R99	Symptome und abnorme klinische und Laborbefunde, die anderenorts nicht klassifiziert sind	18 868	524	1 590	3 518	3 975	2 899	6 362
S00-T98	Verletzungen, Vergiftungen und bestimmte andere Folgen äußerer Ursachen	49 729	518	4 057	7 689	10 198	7 362	19 905
Z00-Z99	Faktoren, die den Gesundheitszustand beeinflussen und zur Inanspruchnahme des Gesundheitswesens führen³	3 504	299	160	645	880	556	964
U00-U99	Schlüsselnummern für besondere Zwecke	50	–	29	4	1	2	14
	Ohne Angabe der Diagnose	–	–	–	–	–	–	–
Z38	Außerdem Gesunde Neugeborene	9 866	9 866	–	–	–	–	–

1 einschließlich Sterbe- und Stundenfälle

2 einschließlich der Behandlungsfälle ohne Angaben des Alters und des Geschlechts

3 ohne ICD-10 Z38 gesunde Neugeborene

5.2 Aus Brandenburger Krankenhäusern entlassene vollstationäre Behandlungsfälle¹ 2022 nach ausgewählten Diagnosen (Europäische Kurzliste), Geschlecht und Altersgruppen der Patienten/-innen - weiblich -

Pos.-Nr. der ICD-10	Behandlungsanlass	Insge- samt ²	Altersgruppen von ... bis unter ... Jahren					
			0 - 1	1 - 15	15 - 45	45 - 65	65 - 75	75 und älter
	Insgesamt³	233 914	3 665	9 710	46 474	48 750	38 232	87 083
A00-T98	Krankheiten, Verletzungen und Vergiftungen	232 090	3 538	9 630	45 995	48 282	38 014	86 631
A00-B99	Bestimmte infektiöse und parasitäre Krankheiten	7 159	274	1 340	867	914	858	2 906
A15-A19, B90	Tuberkulose einschließlich ihrer Folgezustände	38	–	2	19	5	7	5
A39	Meningokokkeninfektion	1	1	–	–	–	–	–
B15-B19	Virushepatitis	41	–	1	16	8	11	5
B20-B24	HIV-Krankheit (Humane Immundefizienz- Viruskrankheit)	3	–	1	1	–	1	–
C00-D48	Neubildungen	20 543	41	195	1 857	6 907	5 011	6 532
C00-C97	Bösartige Neubildungen	15 962	6	96	936	5 175	4 195	5 554
C00-C14	der Lippe, Mundhöhle und des Pharynx	412	–	–	10	187	116	99
C15	des Ösophagus	106	–	–	4	36	23	43
C16	des Magens	470	–	–	15	89	139	227
C18	des Dickdarmes	904	–	–	28	225	205	446
C19-C21	des Rektums und des Anus	735	–	–	22	250	220	243
C22	der Leber und der intrahepa- tischen Gallengänge	215	–	1	3	34	78	99
C25	des Pankreas	722	–	–	11	238	177	296
C32-C34	des Larynx, der Trachea, der Bronchien und der Lunge	2 186	–	–	42	892	790	462
C43	der Haut (Bösartiges Melanom)	183	–	–	15	45	45	78
C50	der Brustdrüse (Mamma)	2 522	–	–	238	1050	590	644
C53	der Cervix uteri	336	–	–	86	175	47	28
C54-C55	des Corpus uteri und des Uterus, Teil nicht näher bezeichnet	421	–	–	10	120	146	145
C61	der Prostata	–	–	–	–	–	–	–
C67	der Harnblase	677	–	–	4	146	182	345
C81-C96	des lymphatischen, blutbildenden und verwandten Gewebes	1 671	4	90	135	458	327	657
D50-D90	Krankheiten des Blutes und der blutbildenden Organe sowie bestimmte Störungen mit Beteiligung des Immunsystems	1 976	5	76	176	314	341	1 064
E00-E90	Endokrine, Ernährungs- und Stoffwechselkrankheiten	8 141	12	204	947	1 435	1 172	4 371
E10-E14	Diabetes mellitus	2 194	2	88	201	384	389	1 130
F00-F99	Psychische und Verhaltensstörungen	15 248	4	942	5 466	4 778	1 393	2 665
F10	Psychische und Verhaltensstörungen durch Alkohol	1 843	–	43	714	906	144	36
F11-F16, F18-F19	Psychische und Verhaltensstörungen durch andere psychotrope Substanzen	554	–	36	402	69	21	26
G00-G99	Krankheiten des Nervensystems	8 543	46	415	1 473	1 895	1 621	3 093
G00-G03	Meningitis	34	2	2	15	7	4	4
H00-H59	Krankheiten des Auges und der Augenanhangsgebilde	2 991	12	61	164	545	740	1 469
H60-H95	Krankheiten des Ohres und des Warzenfortsatzes	1 889	10	137	317	622	342	461
I00-I99	Krankheiten des Kreislaufsystems	34 590	12	156	906	5 066	7 183	21 267
I20-I25	Ischämische Herzkrankheiten	4 986	–	–	76	1 087	1 331	2 492
I30-I33, I39-I52	Sonstige Herzkrankheiten	14 811	9	21	272	1 489	2 738	10 282
I60-I69	Zerebrovaskuläre Krankheiten	4 945	–	–	127	720	983	3 115

5.2 Aus Brandenburger Krankenhäusern entlassene vollstationäre Behandlungsfälle¹ 2022 nach ausgewählten Diagnosen (Europäische Kurzliste), Geschlecht und Altersgruppen der Patienten/-innen - weiblich -

Pos.-Nr. der ICD-10	Behandlungsanlass	Insge- samt ²	Altersgruppen von ... bis unter ... Jahren					
			0 - 1	1 - 15	15 - 45	45 - 65	65 - 75	75 und älter
J00-J99	Krankheiten des Atmungssystems	13 666	549	1 785	1 502	2 295	2 167	5 368
J09-J18	Grippe und Pneumonie	4 832	133	541	225	552	664	2 717
J40-J47	Chronische Krankheiten der unteren Atemwege	2 818	–	30	130	733	823	1 102
J45-J46	Asthma	348	–	28	99	88	63	70
K00-K93	Krankheiten des Verdauungssystems	20 228	43	674	3 580	5 373	3 649	6 909
K25-K28	Ulcus ventriculi, duodeni, pepticum, pepticum jejuni	752	–	1	54	154	139	404
K70, K73-K74	Alkoholische Leberkrankheit, Chronische Leberkrankheit, Fibrose und Leberzirrhose	642	–	–	50	258	196	138
L00-L99	Krankheiten der Haut und der Unterhaut	2 942	29	231	674	715	403	890
M00-M99	Krankheiten des Muskel-Skelett-Systems und des Bindegewebes	23 241	5	280	1 960	7 676	5 634	7 686
M05-M06, M15-M19	Polyarthritis und Arthrose	8 347	–	–	102	2 422	2 750	3 073
N00-N99	Krankheiten des Urogenitalsystems	13 550	112	305	2 901	3 200	2 201	4 831
N00-N29	Krankheiten der Niere	4 799	64	122	766	1 090	833	1 924
O00-O99	Schwangerschaft, Geburt und Wochenbett	18 599	–	11	18 526	62	–	–
P00-P96	Bestimmte Zustände, die ihren Ursprung in der Perinatalperiode haben	1 778	1 777	1	–	–	–	–
Q00-Q99	Angeborene Fehlbildungen, Deformitäten und Chromosomenanomalien	717	124	250	203	92	32	16
Q00-Q07	Angeborene Fehlbildungen des Nervensystems	17	3	9	2	2	1	–
Q20-Q28	Angeborene Fehlbildungen des Kreislaufsystems	231	12	68	80	45	19	7
R00-R99	Symptome und abnorme klinische und Laborbefunde, die anderenorts nicht klassifiziert sind	9 711	242	878	2 021	1 881	1 335	3 354
S00-T98	Verletzungen, Vergiftungen und bestimmte andere Folgen äußerer Ursachen	26 578	241	1 689	2 455	4 512	3 932	13 749
Z00-Z99	Faktoren, die den Gesundheitszustand beeinflussen und zur Inanspruchnahme des Gesundheitswesens führen³	1 800	127	70	477	467	217	442
U00-U99	Schlüsselnummern für besondere Zwecke	24	–	10	2	1	1	10
	Ohne Angabe der Diagnose	–	–	–	–	–	–	–
Z38	Außerdem Gesunde Neugeborene	4 878	4 878	–	–	–	–	–

¹ einschließlich Sterbe- und Stundenfälle

² einschließlich der Behandlungsfälle ohne Angaben des Alters und des Geschlechts

³ ohne ICD-10 Z38 gesunde Neugeborene

6 Aus Krankenhäusern im Land Brandenburg entlassene vollstationäre Behandlungsfälle¹ 2022 nach der Rangfolge der 35 häufigsten Diagnosegruppen, Art der Behandlung und durchschnittlicher Verweildauer

Rang-Nr.	Pos.-Nr. der ICD-10	Diagnosegruppe	Behandlungsfälle		Durchschnittliche Verweildauer
			insgesamt	darunter	
				Sterbefälle	
			Anzahl		Tage
1	I30-I52	Sonstige Formen der Herzkrankheit	33 979	1 898	7,9
2	I20-I25	Ischämische Herzkrankheiten	15 469	508	5,4
3	M15-M19	Arthrose	13 387	19	7,8
4	J09-J18	Grippe und Pneumonie	11 619	1 555	9,5
5	K55-K64	Sonstige Krankheiten des Darmes	11 077	322	5,7
6	I60-I69	Zerebrovaskuläre Krankheiten	10 996	943	15,9
7	K80-K87	Krankheiten der Gallenblase, der Gallenwege und des Pankreas	9 936	138	6,1
8	F10-F19	Psychische und Verhaltensstörungen durch psychotrope Substanzen	9 846	10	12,7
9	S00-S09	Verletzungen des Kopfes	9 712	195	4,6
10	M50-M54	Sonstige Krankheiten der Wirbelsäule und des Rückens	9 243	19	7,8
11	C15-C26	Bösartige Neubildung der Verdauungsorgane	8 814	661	9,6
12	G40-G47	Episodische und paroxysmale Krankheiten des Nervensystems	8 528	105	6,0
13	I70-I79	Krankheiten der Arterien, Arteriolen und Kapillaren	8 196	242	9,0
14	F30-F39	Affektive Störungen	7 593	20	34,8
15	S70-S79	Verletzungen der Hüfte und des Oberschenkels	7 403	401	15,2
16	N30-N39	Sonstige Krankheiten des Harnsystems	7 305	212	6,9
17	K20-K31	Krankheiten des Ösophagus, des Magens und des Duodenums	6 700	186	5,5
18	E70-E90	Stoffwechselstörungen	6 588	278	7,3
19	K40-K46	Hernien	6 541	36	3,1
20	C30-C39	Bösartige Neubildung der Atmungsorgane und sonstiger intrathorakaler Organe	6 433	434	6,7
21	J40-J47	Chronische Krankheiten der unteren Atemwege	6 392	337	7,6
22	E10-E14	Diabetes mellitus	6 172	142	10,6
23	A00-A09	Infektiöse Darmkrankheiten	5 948	97	4,2
24	R50-R69	Allgemeinsymptome	5 912	102	4,5
25	S80-S89	Verletzungen des Knies und des Unterschenkels	5 785	38	7,2
26	T80-T88	Komplikationen bei chirurgischen Eingriffen und medizinischer Behandlung, anderenorts nicht klassifiziert	5 668	98	9,3
27	O30-O48	Betreuung der Mutter im Hinblick auf den Feten und die Amnionhöhle sowie mögliche Entbindungskomplikationen	5 648	–	3,7
28	F40-F48	Neurotische, Belastungs- und somatoforme Störungen	5 413	3	18,7
29	N10-N16	Tubulointerstitielle Nierenkrankheiten	5 128	30	4,2
30	M20-M25	Sonstige Gelenkrankheiten	4 851	2	4,3
31	A30-A49	Sonstige bakterielle Krankheiten	4 839	712	10,8
32	O60-O75	Komplikationen bei Wehentätigkeit und Entbindung	4 836	–	3,5
33	I10-I15	Hypertonie [Hochdruckkrankheit]	4 496	16	4,7
34	S40-S49	Verletzungen der Schulter und des Oberarmes	4 400	54	7,1
35	S30-S39	Verletzungen des Abdomens, der Lumbosakralgegend, der Lendenwirbelsäule und des Beckens	4 393	91	10,7
		Außerdem			
	Z38	Gesunde Neugeborene	9 866	–	2,6

¹ einschließlich Sterbe- und Stundenfälle

7 Aus Krankenhäusern im Land Brandenburg entlassene vollstationäre Behandlungsfälle¹ 2022 nach Fachabteilungen, Geschlecht, Verweildauer, belegten Betten und Durchschnittsalter der Patienten/-innen

Fachabteilungen gem. § 301 SGB V (nur Hauptfachabteilungen)	Behandlungsfälle			Darunter Stunden- fälle	Belegte Betten je Tag²	Durch- schnittliche Verweil- dauer	Durch- schnittsalter der Patien- ten/-innen
	insge- samt	männ- lich	weib- lich				
Insgesamt³	464 258	230 344	233 914	7 348	10 166	8,0	60,7
Innere Medizin	111 304	58 317	52 987	2 254	1 949	6,4	71,0
Geriatrie	16 935	5 992	10 943	70	913	19,7	83,0
Kardiologie	25 480	14 839	10 641	338	417	6,0	72,0
Nephrologie	3 186	1 658	1 528	29	73	8,4	72,5
Hämatologie und internistische Onkologie	7 684	4 555	3 129	65	177	8,4	66,8
Endokrinologie	145	72	73	–	4	9,7	59,8
Gastroenterologie	5 697	3 084	2 613	91	108	6,9	68,7
Pneumologie	6 076	3 711	2 365	48	108	6,5	68,2
Rheumatologie	3 163	1 112	2 051	8	71	8,2	61,7
Pädiatrie	25 384	13 317	12 067	668	272	3,9	6,0
Neonatalogie	287	169	118	5	5	6,4	0,1
Kinderchirurgie	1 022	620	402	9	8	2,9	7,0
Lungen- und Bronchialheilkunde	2 436	1 355	1 081	5	53	8,0	65,1
Allgemeine Chirurgie	67 520	35 365	32 155	767	1 147	6,2	62,0
Unfallchirurgie	12 814	6 372	6 442	140	229	6,5	61,4
Neurochirurgie	5 122	2 702	2 420	26	118	8,4	64,1
Gefäßchirurgie	4 340	2 900	1 440	16	108	9,1	70,0
Plastische Chirurgie	1 055	412	643	9	21	7,2	50,5
Thoraxchirurgie	768	491	277	1	25	12,0	64,3
Herzchirurgie	2 063	1 510	553	8	81	14,3	67,3
Urologie	18 500	14 089	4 411	219	224	4,4	66,7
Orthopädie	24 903	10 876	14 027	51	553	8,1	62,9
Frauenheilkunde und Geburtshilfe	28 757	661	28 096	735	278	3,5	39,9
Geburtshilfe	3 515	209	3 306	120	32	3,3	27,5
Hals-, Nasen-, Ohrenheilkunde	11 320	6 648	4 672	121	105	3,4	52,1
Augenheilkunde	5 518	2 630	2 888	17	41	2,7	70,1
Neurologie	30 636	15 798	14 838	454	940	11,2	65,7
Allgemeine Psychiatrie	22 059	12 488	9 571	623	1 471	24,3	51,3
Kinder- und Jugendpsychiatrie	2 155	826	1 329	59	216	36,5	13,4
Psychosomatik/Psychotherapie	1 657	493	1 164	18	168	36,9	44,6
Nuklearmedizin	777	232	545	–	7	3,4	63,2
Strahlenheilkunde	1 584	956	628	6	42	9,8	66,1
Dermatologie	3 052	1 592	1 460	37	43	5,2	70,4
Zahn- und Kieferheilkunde, Mund- und Kieferchirurgie	2 283	1 308	975	44	26	4,1	57,2
Intensivmedizin	2 890	1 804	1 086	246	79	10,0	65,7
Sonstige Fachabteilungen	2 171	1 181	990	41	53	8,9	69,3
Außerdem							
Gesunde Neugeborene	9 866	4 988	4 878	413	x	2,6	0,0

1 einschließlich Sterbe- und Stundenfälle

2 belegte Betten je Tag = Verweildauertage dividiert durch Kalendertage

3 ohne ICD-10 Z38 gesunde Neugeborene

Krankenhäuser in Brandenburg

KH-Nr.	Name	PLZ / Ort
5101	Städtisches Klinikum Brandenburg GmbH	14770 Brandenburg an der Havel
5102	ASKLEPIOS Fachklinikum Brandenburg	14772 Brandenburg an der Havel
5103	Caritas-Klinik St. Marien Fachklinik für Geriatrie	14770 Brandenburg an der Havel
5105	Vamed Klinik Hohenstücken	14772 Brandenburg an der Havel
5201	Carl-Thiem-Klinikum Cottbus gGmbH	03048 Cottbus
5202	Sana-Herzzentrum Cottbus GmbH	03048 Cottbus
5301	Klinikum Frankfurt (Oder) GmbH	15236 Frankfurt (Oder)
5302	Evangelisches Krankenhaus Lutherstift Frankfurt (Oder)/Seelow	15232 Frankfurt (Oder)
5401	Klinikum Ernst von Bergmann gGmbH	14467 Potsdam
5402	St. Josefs-Krankenhaus Potsdam	14471 Potsdam
5403	Oberlinklinik gGmbH Orthopädische Fachklinik	14482 Potsdam
5404	Evangelisches Zentrum für Altersmedizin	14469 Potsdam
5405	Klinikum Westbrandenburg	14467 Potsdam
5406	Heinrich-Heine-Klinik	14476 Potsdam
5407	InThera Psychotherapeutisches Fachkrankenhaus	14469 Potsdam
5408	Oberberg Fachklinik Potsdam	14471 Potsdam
6001	Immanuel Klinikum Bernau Herzzentrum Brandenburg	16321 Bernau
6002	Klinikum Barnim GmbH Werner Forßmann Krankenhaus	16225 Eberswalde
6003	Martin Gropius Krankenhaus GmbH	16225 Eberswalde
6004	Epilepsieklinik Tabor Epilepsie-Zentrum Berlin-Brandenburg	16321 Bernau
6052	Brandenburg-Klinik Bernau Waldfrieden GmbH Fachkrankenhaus für neurologische Frührehabilitation	16321 Bernau-Waldsiedlung
6101	Klinikum Dahme-Spreewald GmbH Spreewaldklinik Lübben	15907 Lübben
6102	Evangelisches Krankenhaus Luckau gGmbH	15926 Luckau
6104	Asklepios Fachklinikum Lübben	15907 Lübben
6105	Asklepios Fachklinikum Teupitz	15755 Teupitz
6106	Vincera Klinik Spreewald GmbH	15910 Bersteland/OT Niewitz
6202	Elbe-Elster Klinikum GmbH	03238 Finsterwalde
6301	Havelland Kliniken GmbH	14641 Nauen
6402	Immanuel Klinik Rüdersdorf	15562 Rüdersdorf
6404	Krankenhaus Märkisch-Oderland GmbH	15344 Strausberg
6405	Krankenhaus Seelow	15306 Seelow
6501	Asklepios Klinik Birkenwerder Fachkrankenhaus für Orthopädie	16547 Birkenwerder
6502	Park-Klinik Birkenwerder	16547 Birkenwerder
6505	Oberhavel Kliniken GmbH Krankenhaus Oranienburg/Hennigsdorf	16515 Oranienburg
6506	Sana Kliniken Sommerfeld Hellmut-Ulrich-Kliniken	16766 Kremmen/OT Sommerfeld
6507	Privatklinik Professor Küntscher	16540 Hohen Neuendorf
6601	Klinikum Niederlausitz GmbH	01968 Senftenberg

Krankenhäuser in Brandenburg

KH-Nr.	Name	PLZ / Ort
6701	Helios Klinikum Bad Saarow	15526 Bad Saarow-Pieskow
6702	Oder-Spree-Krankenhaus GmbH	15848 Beeskow
6703	Städtisches Krankenhaus Eisenhüttenstadt GmbH	15890 Eisenhüttenstadt
6705	Sana Krankenhaus Gottesfriede Woltersdorf	15569 Woltersdorf
6706	HELIOS-Privatkliniken GmbH	15526 Bad Saarow
6752	Median Klinik Grünheide Fachkrankenhaus für neurologische Frührehabilitation Phase B	15537 Grünheide
6801	KMG Klinikum Mitte GmbH	16866 Kyritz
6802	Ruppiner Kliniken GmbH	16816 Neuruppin
6901	Klinik Ernst von Bergmann Bad Belzig gGmbH	14806 Belzig
6904	Johanniter-Krankenhaus im Fläming Treuenbrietzen GmbH	14929 Treuenbrietzen
6905	Kliniken Beelitz GmbH Neurologisches Fachkrankenhaus für Bewegungsstörungen/ Parkinson	14547 Beelitz-Heilstätten
6906	Kliniken Beelitz GmbH Fachkrankenhaus für neurologische Frührehabilitation	14547 Beelitz-Heilstätten
7001	Kreiskrankenhaus Prignitz gGmbH	19348 Perleberg
7101	Lausitz Klinik Forst	03149 Forst
7102	Naemi-Wilke-Stift Guben	03172 Guben
7103	Krankenhaus Spremberg	03130 Spremberg
7202	KMG Klinikum Luckenwalde	14943 Luckenwalde
7203	Evangelisches Krankenhaus Ludwigsfelde-Teltow gGmbH	14974 Ludwigsfelde
7301	Krankenhaus Angermünde	16278 Angermünde
7302	Medizinisch-soziales Zentrum Uckermark gGmbH Kreiskrankenhaus Prenzlau	17291 Prenzlau
7303	Asklepios Klinikum Uckermark GmbH	16303 Schwedt/Oder
7304	Sana Krankenhaus Templin	17268 Templin
7305	Oberhavel Klinik Gransee GmbH	16775 Gransee
7306	GLG Fachklinik Wolletzsee	16278 Angermünde/ OT Wolletz
7405	Oberbergklinik Berlin/Brandenburg	15864 Wendisch/Rietz
7406	Klinik Sanssouci Potsdam GmbH	14469 Potsdam

Fachabteilungsgliederung gem. § 301 SGB V

Schlüsselnummer	Bezeichnung
0100	Innere Medizin
0102	Innere Medizin/Schwerpunkt Geriatrie
0103	Innere Medizin/Schwerpunkt Kardiologie
0104	Innere Medizin/Schwerpunkt Nephrologie
0105	Innere Medizin/Schwerpunkt Hämatologie und internistische Onkologie
0106	Innere Medizin/Schwerpunkt Endokrinologie
0107	Innere Medizin/Schwerpunkt Gastroenterologie
0108	Innere Medizin/Schwerpunkt Pneumologie
0109	Innere Medizin/Schwerpunkt Rheumatologie
0114	Innere Medizin/Schwerpunkt Lungen- und Bronchialheilkunde
0150	Innere Medizin/Tumorforschung
0151	Innere Medizin/Schwerpunkt Coloproktologie
0152	Innere Medizin/Schwerpunkt Infektionskrankheiten
0153	Innere Medizin/Schwerpunkt Diabetes
0154	Innere Medizin/Schwerpunkt Naturheilkunde
0156	Innere Medizin/Schwerpunkt Schlaganfallpatienten (Stroke units)
0200	Geriatrie
0224	Geriatrie/Schwerpunkt Frauenheilkunde
0260	Geriatrie/Tagesklinik (für teilstationäre Pflegesätze)
0261	Geriatrie/Nachtklinik (für teilstationäre Pflegesätze)
0300	Kardiologie
0400	Nephrologie
0410	Nephrologie/Schwerpunkt Pädiatrie
0436	Nephrologie/Intensivmedizin
0500	Hämatologie und internistische Onkologie
0510	Hämatologie und internistische Onkologie/Schwerpunkt Pädiatrie
0524	Hämatologie und internistische Onkologie/Schwerpunkt Frauenheilkunde
0533	Hämatologie und internistische Onkologie/Schwerpunkt Strahlenheilkunde
0600	Endokrinologie
0607	Endokrinologie/Schwerpunkt Gastroenterologie
0610	Endokrinologie/Schwerpunkt Pädiatrie
0700	Gastroenterologie
0706	Gastroenterologie/Schwerpunkt Endokrinologie
0710	Gastroenterologie/Schwerpunkt Pädiatrie
0800	Pneumologie
0900	Rheumatologie
0910	Rheumatologie/Schwerpunkt Pädiatrie
1000	Pädiatrie
1004	Pädiatrie/Schwerpunkt Nephrologie
1005	Pädiatrie/Schwerpunkt Hämatologie und internistische Onkologie
1006	Pädiatrie/Schwerpunkt Endokrinologie
1007	Pädiatrie/Schwerpunkt Gastroenterologie
1009	Pädiatrie/Schwerpunkt Rheumatologie
1011	Pädiatrie/Schwerpunkt Kinderkardiologie
1012	Pädiatrie/Schwerpunkt Neonatologie
1014	Pädiatrie/Schwerpunkt Lungen- und Bronchialheilkunde
1028	Pädiatrie/Schwerpunkt Kinderneurologie
1050	Pädiatrie/Schwerpunkt Perinatalmedizin
1051	Langzeitbereich Kinder
1100	Kinderkardiologie
1136	Kinderkardiologie/Schwerpunkt Intensivmedizin
1200	Neonatologie
1300	Kinderchirurgie
1400	Lungen- und Bronchialheilkunde
1410	Lungen- und Bronchialheilkunde/Schwerpunkt Pädiatrie

Fachabteilungsgliederung gem. § 301 SGB V

Schlüsselnummer	Bezeichnung
1500	Allgemeine Chirurgie
1513	Allgemeine Chirurgie/Schwerpunkt Kinderchirurgie
1516	Allgemeine Chirurgie/Schwerpunkt Unfallchirurgie
1518	Allgemeine Chirurgie/Schwerpunkt Gefäßchirurgie
1519	Allgemeine Chirurgie/Schwerpunkt Plastische Chirurgie
1520	Allgemeine Chirurgie/Schwerpunkt Thoraxchirurgie
1523	Chirurgie/Schwerpunkt Orthopädie
1536	Allgemeine Chirurgie/Intensivmedizin
1550	Allgemeine Chirurgie/Schwerpunkt Abdominal- und Gefäßchirurgie
1551	Allgemeine Chirurgie/Schwerpunkt Handchirurgie
1600	Unfallchirurgie
1700	Neurochirurgie
1800	Gefäßchirurgie
1900	Plastische Chirurgie
2000	Thoraxchirurgie
2021	Thoraxchirurgie/Schwerpunkt Herzchirurgie
2036	Thoraxchirurgie/Intensivmedizin
2050	Thoraxchirurgie/Schwerpunkt Herzchirurgie Intensivmedizin
2100	Herzchirurgie
2118	Herzchirurgie/Schwerpunkt Gefäßchirurgie
2120	Herzchirurgie/Schwerpunkt Thoraxchirurgie
2136	Herzchirurgie/Intensivmedizin
2150	Herzchirurgie/Schwerpunkt Thoraxchirurgie Intensivmedizin
2200	Urologie
2300	Orthopädie
2309	Orthopädie/Schwerpunkt Rheumatologie
2315	Orthopädie/Schwerpunkt Chirurgie
2316	Orthopädie und Unfallchirurgie
2400	Frauenheilkunde und Geburtshilfe
2402	Frauenheilkunde/Schwerpunkt Geriatrie
2405	Frauenheilkunde/Schwerpunkt Hämatologie und internistische Onkologie
2406	Frauenheilkunde/Schwerpunkt Endokrinologie
2425	Frauenheilkunde
2500	Geburtshilfe
2600	Hals-, Nasen-, Ohrenheilkunde
2700	Augenheilkunde
2800	Neurologie
2810	Neurologie/Schwerpunkt Pädiatrie
2851	Neurologie/Schwerpunkt Gerontologie
2852	Neurologie/Schwerpunkt Neurologische Frührehabilitation
2856	Neurologie/Schwerpunkt Schlaganfallpatienten
2900	Allgemeine Psychiatrie
2928	Allgemeine Psychiatrie/Schwerpunkt Neurologie
2930	Allgemeine Psychiatrie/Schwerpunkt Kinder- und Jugendpsychiatrie
2931	Allgemeine Psychiatrie/Schwerpunkt Psychosomatik/Psychotherapie
2950	Allgemeine Psychiatrie/Schwerpunkt Suchtbehandlung
2951	Allgemeine Psychiatrie/Schwerpunkt Gerontopsychiatrie
2952	Allgemeine Psychiatrie/Schwerpunkt Forensische Behandlung
2953	Allgemeine Psychiatrie/Schwerpunkt Suchtbehandlung, Tagesklinik
2954	Allgemeine Psychiatrie/Schwerpunkt Suchtbehandlung, Nachtambulanz
2955	Allgemeine Psychiatrie/Schwerpunkt Gerontopsychiatrie, Tagesklinik
2956	Allgemeine Psychiatrie/Schwerpunkt Gerontopsychiatrie, Nachtambulanz
2960	Allgemeine Psychiatrie/Tagesklinik (für teilstationäre Pflegesätze)
2961	Allgemeine Psychiatrie/Nachtambulanz (für teilstationäre Pflegesätze)
3060	Kinder- und Jugendpsychiatrie/Tagesklinik (für teilstationäre Pflegesätze)
3061	Kinder- und Jugendpsychiatrie/Nachtambulanz (für teilstationäre Pflegesätze)

Fachabteilungsgliederung gem. § 301 SGB V

Schlüsselnummer	Bezeichnung
3000	Kinder- und Jugendpsychiatrie
3100	Psychosomatik/Psychotherapie
3110	Psychosomatik/Psychotherapie/Schwerpunkt Kinder- und Jugendpsychosomatik
3160	Psychosomatik/Psychotherapie/Tagesklinik (für teilstationäre Pflegesätze)
3161	Psychosomatik/Psychotherapie/Nachtklinik (für teilstationäre Pflegesätze)
3200	Nuklearmedizin
3233	Nuklearmedizin/Schwerpunkt Strahlenheilkunde
3300	Strahlenheilkunde
3305	Strahlenheilkunde/Schwerpunkt Hämatologie und internistische Onkologie
3350	Strahlenheilkunde/Schwerpunkt Radiologie
3400	Dermatologie
3460	Dermatologie/Tagesklinik (für teilstationäre Pflegesätze)
3500	Zahn- und Kieferheilkunde, Mund- und Kieferchirurgie
3600	Intensivmedizin
3601	Intensivmedizin/Schwerpunkt Innere Medizin
3603	Intensivmedizin/Schwerpunkt Kardiologie
3610	Intensivmedizin/Schwerpunkt Pädiatrie
3617	Intensivmedizin/Schwerpunkt Neurochirurgie
3618	Intensivmedizin/Schwerpunkt Chirurgie
3621	Intensivmedizin/Schwerpunkt Herzchirurgie
3622	Intensivmedizin/Schwerpunkt Urologie
3624	Intensivmedizin/Schwerpunkt Frauenheilkunde und Geburtshilfe
3626	Intensivmedizin/Schwerpunkt Hals-, Nasen-, Ohrenheilkunde
3628	Intensivmedizin/Schwerpunkt Neurologie
3650	Operative Intensivmedizin/Schwerpunkt Chirurgie
3651	Intensivmedizin/Thorax-Herzchirurgie
3652	Intensivmedizin/Herz-Thoraxchirurgie
3700	Sonstige Fachabteilung
3750	Angiologie
3751	Radiologie
3752	Palliativmedizin
3753	Schmerztherapie
3754	Heiltherapeutische Abteilung
3755	Wirbelsäulenchirurgie
3756	Suchtmedizin
3757	Visceralchirurgie
3758	Weaningeinheit

Fachabteilungsgliederung gem. § 301 SGB V

Fachabteilungen ohne Differenzierung nach Schwerpunkten oder mit sonstigen Spezialisierungen

1. und 2. Stelle

1. und 2. Stelle des Fachabteilungsschlüssels („01“ bis „37“)

3. und 4. Stelle

- | | |
|----|----|
| a) | 00 |
| b) | 90 |
| c) | 91 |
| d) | 92 |

Beispiele:

0100	Innere Medizin A
0190	Innere Medizin B
0191	Innere Medizin C
0192	Innere Medizin D
1500	Chirurgie I
1590	Chirurgie II
1591	Chirurgie III)
1592	Chirurgie IV
3700	Sonstige Fachabteilung I
3790	Sonstige Fachabteilung II
3791	Sonstige Fachabteilung III
3792	Sonstige Fachabteilung IV

Hinweis:

Zusätzlich zu „00“ kann in der 3. und 4. Stelle „90“ bis „92“ individuell genutzt werden, um spezialisierte Fachabteilungen zu verschlüsseln, für die kein bundeseinheitlicher Fachabteilungsschlüssel vorgesehen ist.

Das Amt für Statistik Berlin-Brandenburg

Das Amt für Statistik Berlin-Brandenburg ist für beide Länder die zentrale Dienstleistungseinrichtung auf dem Gebiet der amtlichen Statistik. Das Amt erbringt Serviceleistungen im Bereich Information und Analyse für die breite Öffentlichkeit, für alle gesellschaftlichen Gruppen sowie für Kunden aus Verwaltung und Politik, Wirtschaft und Wissenschaft. Kerngeschäft des Amtes ist die Durchführung der gesetzlich angeordneten amtlichen Statistiken für Berlin und Brandenburg. Das Amt erhebt die Daten, bereitet sie auf, interpretiert und analysiert sie und veröffentlicht die Ergebnisse. Die Grundversorgung aller Nutzerinnen und Nutzer mit statistischen Informationen erfolgt unentgeltlich, im Wesentlichen über das Internet und den Informationsservice. Daneben werden nachfrage- und zielgruppenorientierte Standardauswertungen zu Festpreisen angeboten. Kundenspezifische Aufbereitung/Beratung zu kostendeckenden Preisen ergänzt das Spektrum der Informationsbereitstellung.

Amtliche Statistik im Verbund

Die Statistiken werden bundesweit nach einheitlichen Konzepten, Methoden und Verfahren arbeitsteilig erstellt. Die Statistischen Ämter der Länder sind dabei grundsätzlich für die Durchführung der Erhebungen, für die Aufbereitung und Veröffentlichung der Länderergebnisse zuständig. Durch diese Kooperation in einem „Statistikverbund“ entstehen für alle Länder vergleichbare und zu einem Bundesergebnis zusammenführbare Erhebungsergebnisse.

Produkte und Dienstleistungen

Informationsservice

info@statistik-bbb.de

Tel. 0331 8173 -1777

Fax 0331 817330 -4091

Mo–Do 8:00–15:30 Uhr, Fr 8:00–13:30 Uhr

Statistische Informationen für jedermann sowie maßgeschneiderte Aufbereitung von Daten über Berlin und Brandenburg, Auskunft, Beratung, Pressedienst.

Standort Potsdam

Steinstraße 104–106, 14480 Potsdam

Standort Berlin

Alt-Friedrichsfelde 60, 10315 Berlin

Internet-Angebot

www.statistik-berlin-brandenburg.de mit aktuellen Daten, Pressemitteilungen, Fachbeiträgen, Statistischen Berichten zum kostenlosen Herunterladen, regionalstatistischen Informationen, Wahlstatistiken und -analysen sowie einem Überblick über das gesamte Leistungsspektrum des Amtes.

Statistische Berichte

mit Ergebnissen der einzelnen Statistiken in Tabellen in tiefer sachlicher Gliederung und Grafiken zur Veranschaulichung von Entwicklungen und Strukturen.

Statistische Bibliothek

Alt-Friedrichsfelde 60, 10315 Berlin

bibliothek@statistik-bbb.de

Tel. 0331 8173 -3540

Datenangebot aus dem Sachgebiet

Informationen zu dieser Veröffentlichung

Referat 14

Tel. 0331 8173 -1126

Fax 0331 817330 -1911

gesundheit@statistik-bbb.de

Weitere Veröffentlichungen zum Thema

Statistische Berichte:

- Krankenhausstatistik, Land Brandenburg Teil I Grunddaten der Krankenhäuser A IV 2
- Krankenhausstatistik, Land Brandenburg Teil III Kostennachweis der Krankenhäuser A IV 4
- Krankenhausstatistik, Land Brandenburg Teil I und II Grunddaten der Vorsorge- oder Rehabilitationseinrichtungen und Diagnosestatistik der Vorsorge- und Rehabilitationseinrichtungen A IV 5
- In Deutschland gemeldete Schwangerschaftsabbrüche von Frauen mit Wohnsitz in Land Brandenburg A IV 11
- Krankenhausstatistik, Land Berlin Teil I Grunddaten der Krankenhäuser A IV 2
- Krankenhausstatistik, Land Berlin Teil II Diagnosen der Krankenhauspatienten A IV 3
- Krankenhausstatistik, Land Berlin Teil III Kostennachweis der Krankenhäuser A IV 4
- In Deutschland gemeldete Schwangerschaftsabbrüche von Frauen mit Wohnsitz in Land Berlin A IV 11