

Statistische Berichte

Landesamt für
Datenverarbeitung
und Statistik
Brandenburg

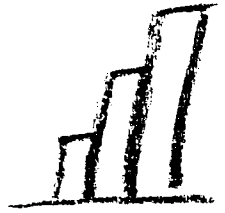

K 19 - j / 98

Leistungen an Asylbewerber im Land Brandenburg

1998

Teil 2: Empfänger von Regelleistungen

Erarbeitet:

Landesamt für Datenverarbeitung und Statistik Brandenburg
Dezernat Gesundheit, Sozialleistungen, Rechtspflege

Herausgeber:

Landesamt für Datenverarbeitung und Statistik Brandenburg
Dezernat Öffentlichkeitsarbeit
Postfach 60 10 52, 14410 Potsdam

Dortustraße 46, 14467 Potsdam

Telefon: (0331) 39 403 - 405

Fax: (0331) 39 418

Internet: <http://www.brandenburg.de/lds/>

E-Mail: Info@lds.brandenburg.de

Erschienen im Januar 2000

Preis: 5,50 DM

© Landesamt für Datenverarbeitung und Statistik Brandenburg, Potsdam, 2000

Für nichtgewerbliche Zwecke sind Vervielfältigung und unentgeltliche Verbreitung, auch auszugsweise, mit Quellenangabe gestattet. Die Verbreitung, auch auszugsweise, über elektronische Systeme/Datenträger bedarf der vorherigen Zustimmung. Alle übrigen Rechte bleiben vorbehalten.

Inhalt

	Seite
Zeichenerklärung/Abkürzung	4
Erläuterungen.....	5
Gesamtübersicht.....	7
 Grafiken	
1. Regelleistungsempfänger am 31.12.1998 nach Art der Unterbringung, Art und Form der Leistung, Geschlecht, Altersgruppe und Trägerschaft	
1.1 Insgesamt.....	12
1.2 Überörtlicher Träger.....	12
 2. Regelleistungsempfänger am 31.12.1998 nach Art der Unterbringung, Art und Form der Leistung, Staatsangehörigkeit und Trägerschaft	14
 3. Regelleistungsempfänger am 31.12.1998 nach Stellung zum Haushaltsvorstand, aufenthaltsrechtlichem Status, Erwerbsstatus, Staatsangehörigkeit und Altersgruppe	16
 4. Regelleistungsempfänger am 31.12.1998 nach Art der Leistung, Haushaltstyp, Geschlecht und Staatsangehörigkeit.....	19
 5. Haushalte der Regelleistungsempfänger am 31.12.1998 nach Art des eingesetzten Einkommens, der Unterbringung und Haushaltstyp	20
 6. Regelleistungsempfänger am 31.12.1998 nach Art der Leistung, der bisherigen Dauer der Leistungsgewährung und Alter.....	23
 7. Regelleistungsempfänger am 31.12.1998 nach ausgewählten Merkmalen und regionaler Gliederung	24
 8. Haushalte der Regelleistungsempfänger am 31.12.1998 nach Art der Leistung, eingesetztem Einkommen, Art der Unterbringung und regionaler Gliederung	25
 9. Haushalte der Regelleistungsempfänger am 31.12.1998 nach Haushaltstyp und regionaler Gliederung	26

Zeichenerklärung (nach DIN 55 301)

- nichts vorhanden (genau null)
- x Tabellenfach gesperrt, weil Aussage nicht sinnvoll

Abkürzung

AsylbLG - Asylbewerberleistungsgesetz
AsylVfG - Asylverfahrensgesetz

Erläuterungen

Vorbemerkungen

Ab dem Berichtsjahr 1994 wurde die Sozialhilfestatistik grundlegend neu strukturiert, d.h. die Statistik wurde erweitert und das Verfahren verändert, wobei das Hauptgewicht der Reform bei der Empfängerstatistik lag. Gleichzeitig wurden auf der Grundlage des "Gesetzes zur Neuordnung der Leistungen an Asylbewerber - Asylbewerberleistungsgesetz (AsylbLG)" Asylbewerber aus der Sozialhilfestatistik herausgelöst und in eigenständiger Statistik nachgewiesen.

Asylbewerber haben somit seit November 1993 keinen Anspruch mehr auf Sozialhilfe nach dem Bundessozialhilfegesetz sondern nur noch auf die niedrigeren Kostensätze gemäß dem AsylbLG.

Sowohl die Sozialhilfestatistik als auch die Asylbewerberleistungsstatistik gliedern sich in die Teile:

- I - Ausgaben und Einnahmen,
- II - Empfänger.

Ein Vergleich der Daten zur Statistik der Sozialhilfe bis zum Berichtsjahr 1993 ist nicht mehr uneingeschränkt möglich.

In diesem statistischen Bericht werden die Empfänger von Regelleistungen gemäß AsylbLG publiziert.

Rechtsgrundlagen

Rechtsgrundlage der Statistik ist § 12 des AsylbLG vom 30. Juni 1993 (BGBl. I S. 1074), in Verbindung mit dem Gesetz über die Statistik für Bundeszwecke (Bundesstatistikgesetz - BStatG) vom 22. Januar 1987 (BGBl. I S. 462, 565) zuletzt geändert durch Artikel 2 des Gesetzes vom 16. Juni 1998 (BGBl. I S. 1300). Mit Wirkung vom 1. Juni 1997 wurde das AsylbLG neu gefasst und im BGBl. Teil I Nr. 57 bekannt gemacht.

Mit Inkrafttreten der Gesetzesnovelle des AsylbLG entfallen die Leistungen in besonderen Fällen § 2 Absatz 1 bis zum 1. Juni 2000.

Ziel der Statistik

Mit der Erhebung werden umfassende Daten der Leistungsberechtigten nach dem AsylbLG erfaßt und gleichzeitig die sozialen und finanziellen Auswirkungen des neuen Asylrechts widerspiegelt.

Definitionen

Grundleistungen

Die Grundleistungen werden, gemäß § 3 AsylbLG, den Leistungsberechtigten für den notwendigen Bedarf an Ernährung, Unterkunft, Kleidung, Gesundheits- und Körperpflege sowie Gebrauchs- und Verbrauchsgütern des Haushalts gewährt.

Die Leistungen werden, in abgestufter Rangfolge als Sachleistungen, in Form von Wertgutscheinen oder ausnahmsweise - bei einer Unterbringung außerhalb einer Einrichtung - als Geldleistungen erbracht.

Aufnahmeeinrichtung

Einrichtungen, in denen Asylbegehrende gemäß § 44 Asylverfahrensgesetz bis zur abschließenden Bearbeitung des Asylantrages untergebracht sind.

Gemeinschaftsunterkunft

Hierunter fallen Einrichtungen im Sinne des § 53 AsylVfG.

Dezentrale Unterbringung

Hierzu zählen alle Unterbringungsformen außerhalb von Aufnahmeeinrichtungen gem. § 44 AsylVfG und Gemeinschaftsunterkünften im Sinne des § 53 AsylVfG, insbesondere Einzelwohnungen.

Gesamtübersicht Empfänger von Leistungen nach dem Asylbewerberleistungsgesetz

Merkmal	Am Jahresende				
	1994	1995	1996	1997 ¹⁾	1998 ¹⁾
Regelleistungsempfänger insgesamt	7 859	8 913	8 920	9 312	9 523
davon					
Grundleistungsempfänger	3 427	4 073	4 040	9 312	9 523
Empfänger von Hilfen zum Lebensunterhalt	4 432	4 840	4 880	-	-
Aufenthaltsrechtlicher Status der Regelleistungsempfänger					
Aufenthaltsgestattung	5 983	6 834	6 611	6 287	6 059
vollziehbar zur Ausreise verpflichtet	192	185	275	596	377
Familienangehörige	720	538	530	717	679
geduldete Ausländer	964	1 356	1 504	1 695	2 406
Einreise über einen Flughafen	-	-	-	5	-
Aufenthaltsbefugnis wegen Krieg im Heimatland	-	-	-	12	2
Art der Unterbringung der Regelleistungsempfänger					
Aufnahmeeinrichtung	1 336	1 565	1 284	627	605
vergleichbare Einrichtung	2 913	3 259	3 669	-	-
anderweitige Unterbringung	3 610	4 089	3 967	-	-
Gemeinschaftsunterkunft	-	-	-	7 171	7 609
dezentrale Unterbringung	-	-	-	1 514	1 309
Durchschnittliche Dauer der Hilfestellung in Monaten	8,4	13,8	16,0	11,7	16,1
Altersgruppen					
unter 7 Jahren	1 046	1 056	1 052	1 083	965
7 - 18 Jahre	892	957	976	1 150	1 193
18 - 25 Jahre	1 500	1 660	1 817	1 858	2 139
25 - 50 Jahre	4 255	5 033	4 877	4 979	5 040
50 - 65 Jahre	146	168	161	205	159
65 und älter	20	39	37	37	27
Durchschnittsalter der Regelleistungsempfänger	24,9	25,7	25,5	25,6	25,5

1) Inkrafttreten des ersten Gesetzes zur Änderung des AsylbLG vom 26. Mai 1997

Regelleistungsempfänger im Zeitraum 1994 - 1998

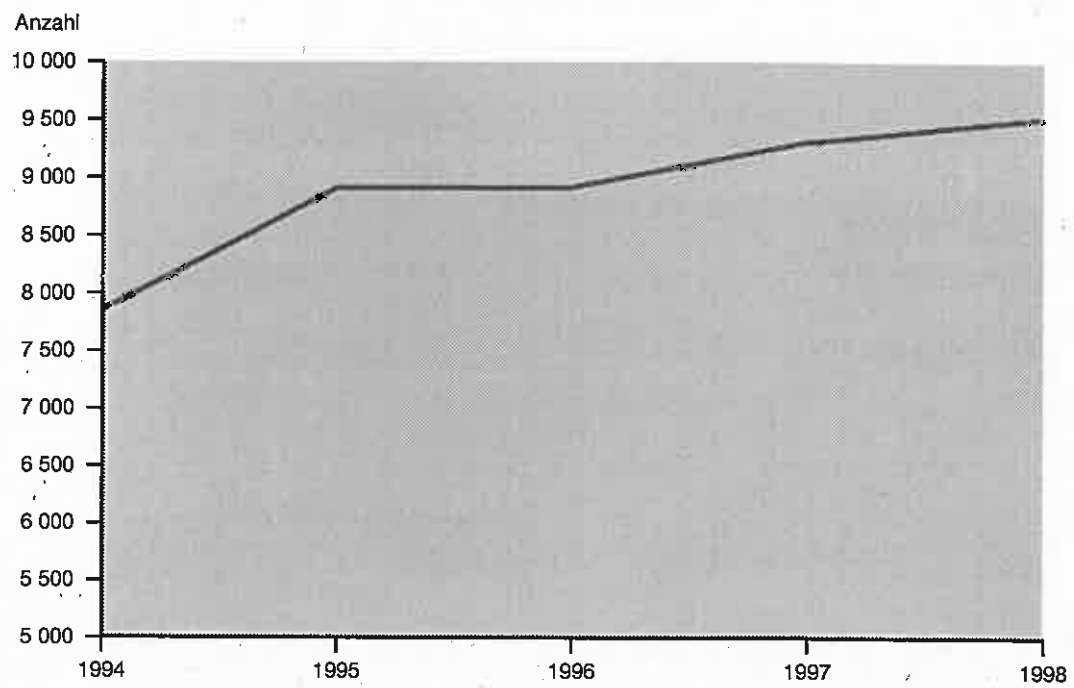

Regel-/ Grundleistungsempfänger am 31.12.1998 nach Art der Unterbringung

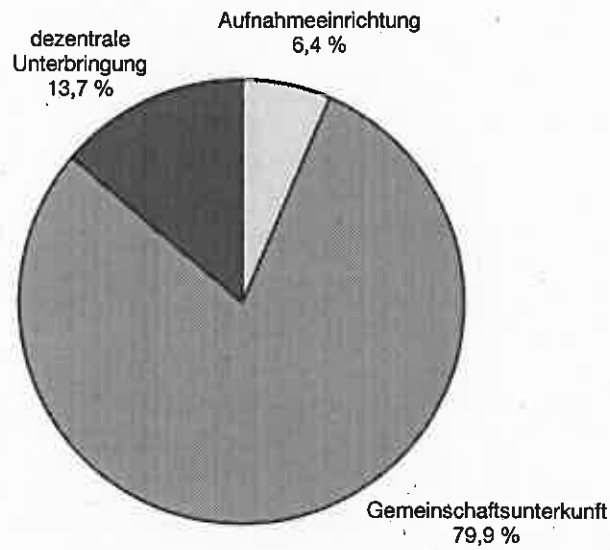

LDS Brandenburg 503/99

Regel-/ Grundleistungsempfänger am 31.12.1998 nach der Form der Leistung

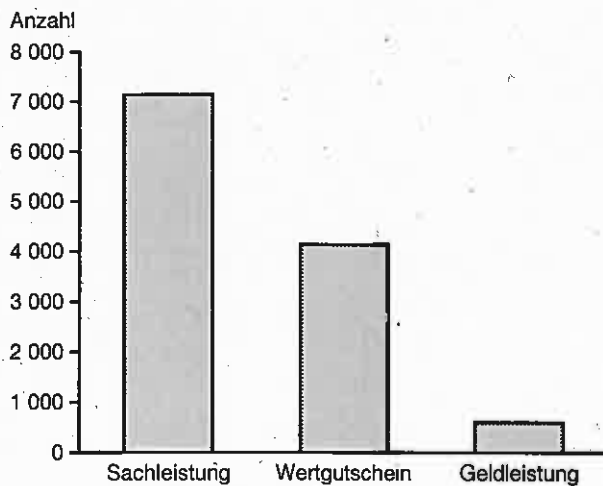

LDS Brandenburg 504/99

Regel-/ Grundleistungsempfänger am 31.12.1998 nach der bisherigen Dauer der Leistungsgewährung

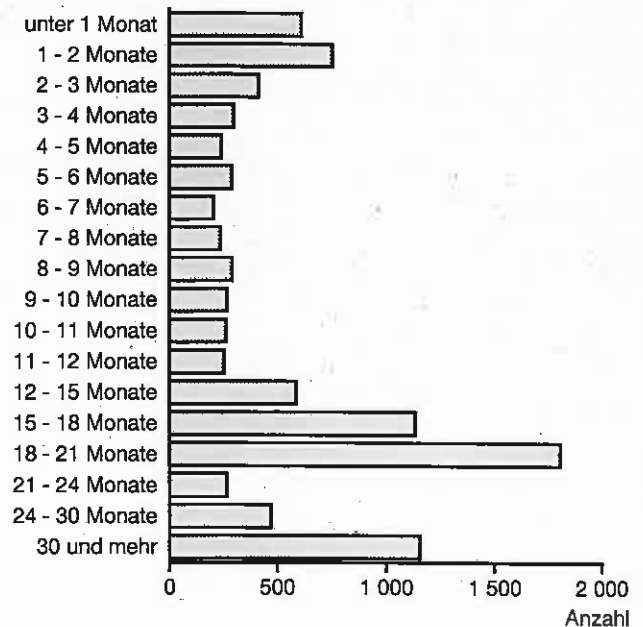

LDS Brandenburg 505/99

Regel-/ Grundleistungsempfänger am 31.12.1998 nach der Trägerschaft

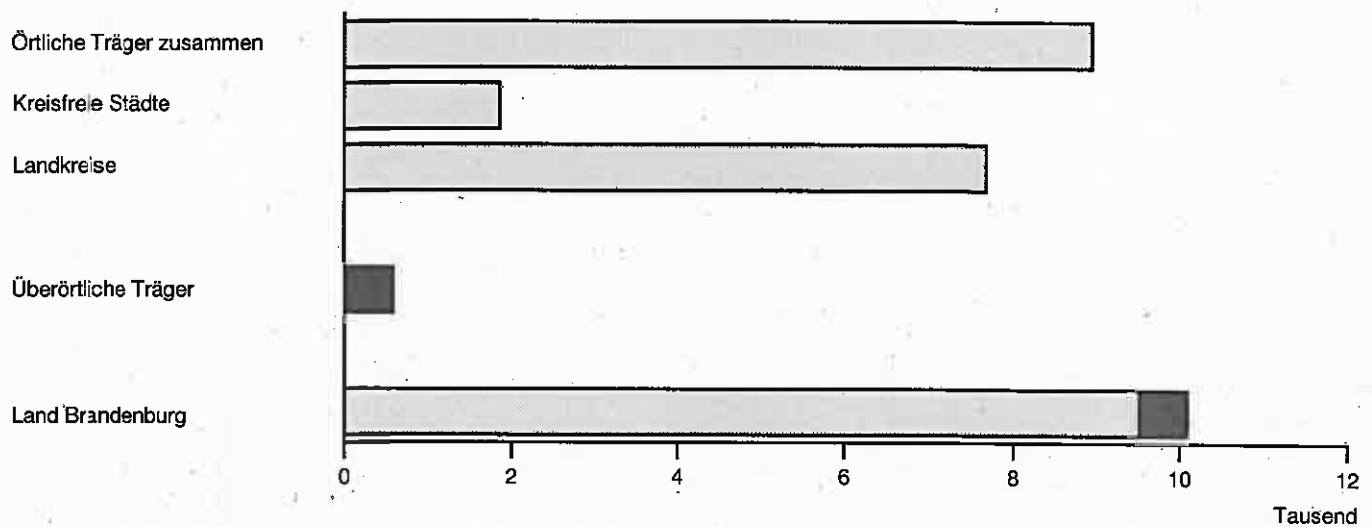

Regel-/ Grundleistungsempfänger am 31.12.1998 nach regionaler Gliederung

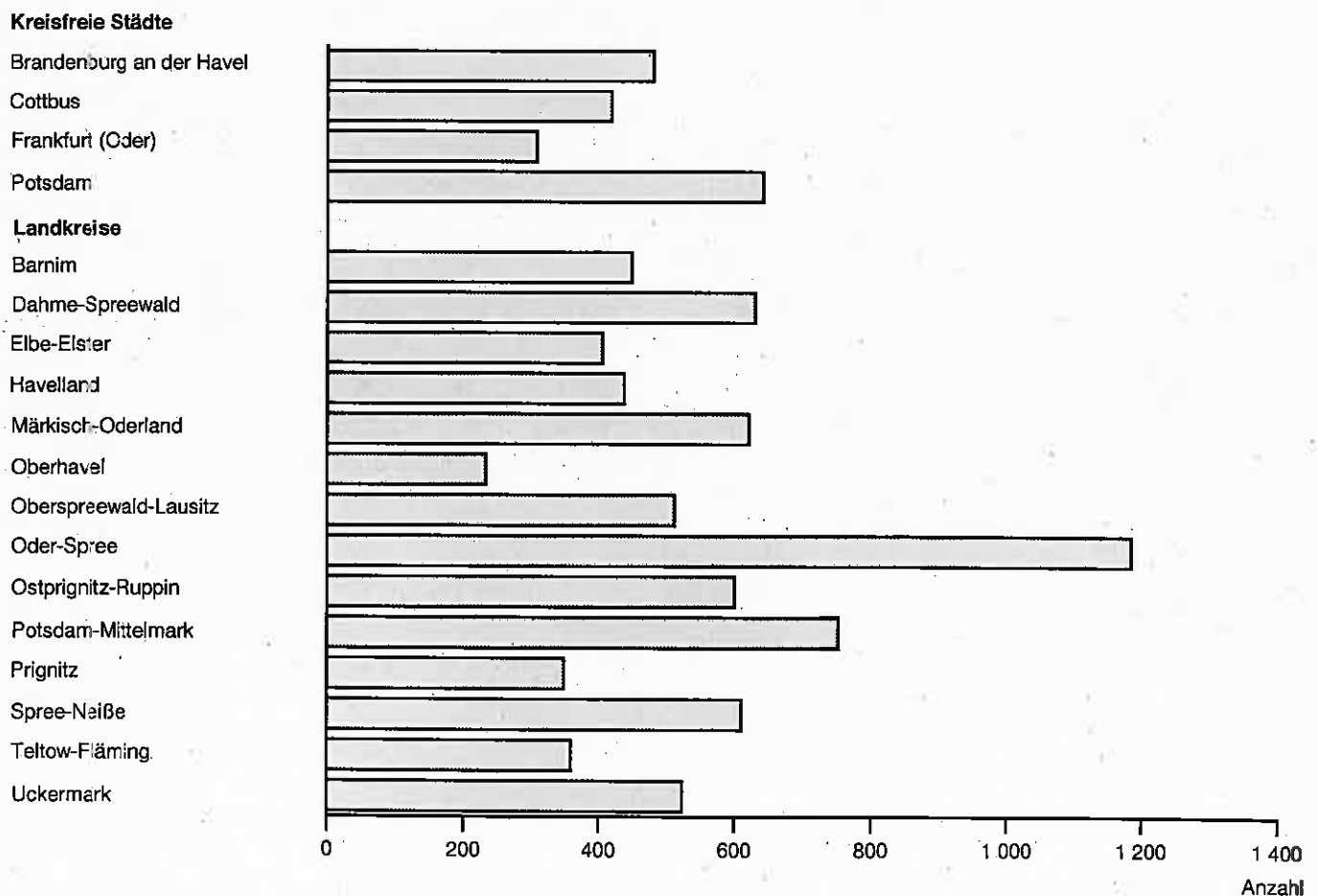

1. Regelleistungsempfänger am 31.12.1998 nach Art der Unterbringung,

Lfd. Nr.	Alter von ... bis unter ... Jahren	Regel-/ Grund- leistungs- empfänger insgesamt ¹⁾	und zwar nach Form der Leistung			Aufnahmeeinrichtung		
			Sach- leistung	Wertgut- schein	Geld- leistung	zusam- men ¹⁾	und zwar nach Form der Leistung	
							Sach- leistung	Wertgut- schein
1.1 Insges								
1	Männlich							
2	unter 3	232	179	98	15	5	5	–
3	3 - 7	264	189	113	28	10	10	–
4	7 - 11	206	146	74	37	15	14	–
5	11 - 15	158	98	72	27	5	3	–
6	15 - 18	409	328	173	12	65	65	–
7	18 - 21	714	546	331	19	42	41	1
8	21 - 25	1 060	797	515	30	87	86	1
9	25 - 30	1 498	1 182	655	39	89	87	2
10	30 - 40	1 802	1 364	788	83	107	106	–
11	40 - 50	504	364	223	43	19	18	–
12	50 - 60	90	60	45	9	2	2	–
13	60 - 65	10	6	6	–	–	–	–
14	65 und älter	8	7	3	–	–	–	–
15	Zusammen	6 955	5 266	3 096	342	446	437	4
	Durchschnittsalter	26,1	26,2	26,2	24,6	25,1	25,1	23,5
16	Weiblich							
17	unter 3	208	156	92	17	10	10	–
18	3 - 7	261	189	110	32	11	11	–
19	7 - 11	181	122	75	33	8	8	–
20	11 - 15	121	83	37	28	6	6	–
21	15 - 18	118	85	43	11	8	7	–
22	18 - 21	134	104	53	9	17	17	–
23	21 - 25	231	184	92	9	26	26	–
24	25 - 30	421	314	190	25	30	28	1
25	30 - 40	612	442	233	68	31	30	–
26	40 - 50	203	145	85	12	11	10	1
27	50 - 60	47	32	19	5	1	1	–
28	60 - 65	12	7	5	3	–	–	–
29	65 und älter	19	8	9	4	–	–	–
30	Zusammen	2 568	1 871	1 043	256	159	154	2
	Durchschnittsalter	23,8	23,6	23,8	22,3	23,2	23,0	33,5
31	Insgesamt							
32	unter 3	440	335	190	32	15	15	–
33	3 - 7	525	378	223	60	21	21	–
34	7 - 11	387	268	149	70	23	22	–
35	11 - 15	279	181	109	55	11	9	–
36	15 - 18	527	413	216	23	73	72	–
37	18 - 21	848	650	384	28	59	58	1
38	21 - 25	1 291	981	607	39	113	112	1
39	25 - 30	1 919	1 496	845	64	119	115	3
40	30 - 40	2 414	1 806	1 021	151	138	136	–
41	40 - 50	707	509	308	55	30	28	1
42	50 - 60	137	92	64	14	3	3	–
43	60 - 65	22	13	11	3	–	–	–
44	65 und älter	27	15	12	4	–	–	–
45	Insgesamt	9 523	7 137	4 139	598	605	591	6
	Durchschnittsalter	25,5	25,5	25,6	23,6	24,6	24,5	26,8
1.2 darunter								
46	Insgesamt	582	582	–	–	582	582	–
47	Durchschnittsalter	24,6	24,6	–	–	24,6	24,6	–

1) ohne Mehrfachzählungen

Art und Form der Leistung, Geschlecht, Altersgruppe und Trägerschaft

davon nach Art der Unterbringung							Lfd. Nr.
Gemeinschaftsunterkunft			dezentrale Unterbringung				
zusammen ¹⁾	und zwar nach Form der Leistung		zusammen ¹⁾	und zwar nach Form der Leistung			
	Sach- leistung	Wertgut- schein		Sach- leistung	Wertgut- schein	Geld- leistung	
samt							
201	162	85	26	12	13	11	1
185	145	78	69	34	35	27	2
129	103	51	62	29	23	33	3
103	68	48	50	27	24	22	4
302	234	145	42	29	28	9	5
615	461	292	57	44	38	13	6
905	655	460	68	56	54	12	7
1 305	1 013	575	104	82	78	21	8
1 503	1 138	678	192	120	110	64	9
409	304	190	76	42	33	33	10
68	44	34	20	14	11	5	11
7	5	4	3	1	2	–	12
5	5	1	3	2	2	–	13
5 737	4 337	2 641	772	492	451	250	14
26,4	26,3	26,4	25,0	25,7	25,3	23,7	15
152	117	69	46	29	23	16	16
176	139	74	74	39	36	29	17
105	83	44	68	31	31	29	18
71	56	28	44	21	9	26	19
84	65	31	26	13	12	10	20
95	74	40	22	13	13	8	21
178	140	78	27	18	14	8	22
325	247	151	66	39	38	20	23
464	356	190	117	56	43	61	24
163	116	72	29	19	12	11	25
37	26	18	9	5	1	5	26
9	5	5	3	2	–	3	27
13	6	8	6	2	1	4	28
1 872	1 430	808	537	287	233	230	29
24,6	24,1	24,9	21,2	21,3	19,8	22,4	30
353	279	154	72	41	36	27	31
361	284	152	143	73	71	56	32
234	186	95	130	60	54	62	33
174	124	76	94	48	33	48	34
386	299	176	68	42	40	19	35
710	535	332	79	57	51	21	36
1 083	795	538	95	74	68	20	37
1 630	1 260	726	170	121	116	41	38
1 967	1 494	868	309	176	153	125	39
572	420	262	105	61	45	44	40
105	70	52	29	19	12	10	41
16	10	9	6	3	2	3	42
18	11	9	9	4	3	4	43
7 609	5 767	3 449	1 309	779	684	480	44
25,9	25,8	26,0	23,4	24,1	23,4	23,1	45
überörtlicher Träger							
–	–	–	–	–	–	–	46
–	–	–	–	–	–	–	47

2. Regelleistungsempfänger am 31.12.1998 nach Art der Unterbringung,

Lfd. Nr.	Staatsangehörigkeit	Regel-/ Grund- leistungs- empfänger insgesamt ¹⁾	und zwar nach Form der Leistung			Aufnahmeeinrichtung		
			Sach- leistung	Wertgut- schein	Geld- leistung	zusam- men ¹⁾	und zwar nach Form der Leistung	
							Sach- leistung	Wertgut- schein
1	Insgesamt	9 523	7 137	4 139	598	605	591	6
2	Bosnien-Herzegowina	445	326	110	84	22	21	1
3	Bulgarien	31	23	8	1	2	2	-
4	Jugoslawien ²⁾	1 277	849	503	187	94	93	1
5	Polen	5	5	-	-	-	-	-
6	Rumänien	23	16	17	-	2	2	-
7	Russische Föderation	65	62	18	1	-	-	-
8	Türkei	1 050	790	527	58	62	61	1
9	Ungarn	-	-	-	-	-	-	-
10	Übriges Europa	121	87	46	18	7	7	-
11	Europa zusammen	3 017	2 158	1 229	349	189	186	3
12	Algerien	190	155	70	3	23	23	-
13	Ghana	43	37	13	-	3	3	-
14	Nigeria	71	45	39	-	7	7	-
15	Zaire	158	145	58	5	10	8	-
16	Übriges Afrika	1 142	863	558	24	123	121	1
17	Afrika zusammen	1 604	1 245	738	32	166	162	1
18	Amerika zusammen	136	109	43	5	23	23	-
19	Afghanistan	282	210	130	50	31	25	-
20	China	254	210	90	5	18	18	-
21	Indien	417	309	220	8	14	14	-
22	Iran	220	121	112	23	11	11	-
23	Libanon	209	143	134	7	4	4	-
24	Pakistan	317	214	165	21	6	6	-
25	Sri Lanka	7	1	-	6	-	-	-
26	Vietnam	2 424	1 897	1 013	67	102	101	2
27	Übriges Asien	200	166	67	12	25	25	-
28	Asien zusammen	4 330	3 271	1 931	199	211	204	2
29	Übrige Staaten; staatenlos	12	5	6	1	-	-	-
30	Unbekannt	424	349	192	12	16	16	-

1) ohne Mehrfachzählungen

2) Serbien und Montenegro

Art und Form der Leistung, Staatsangehörigkeit und Trägerschaft

davon nach Art der Unterbringung							Lfd. Nr.
Gemeinschaftsunterkunft			dezentrale Unterbringung				
zusammen ¹⁾	und zwar nach Form der Leistung		zusammen ¹⁾	und zwar nach Form der Leistung			
	Sach- leistung	Wertgut- schein		Sach- leistung	Wertgut- schein	Geld- leistung	
7 609	5 767	3 449	1 309	779	684	480	1
299	253	90	124	52	19	84	2
24	17	8	5	4	-	1	3
878	634	404	305	122	98	177	4
5	5	-	-	-	-	-	5
21	14	17	-	-	-	-	6
34	33	7	31	29	11	1	7
801	579	394	187	150	132	36	8
-	-	-	-	-	-	-	9
80	63	34	34	17	12	17	10
2 142	1 598	954	686	374	272	316	11
161	127	66	6	5	4	1	12
40	34	13	-	-	-	-	13
60	34	35	4	4	4	-	14
127	118	48	21	19	10	2	15
919	690	492	100	52	65	19	16
1 307	1 003	654	131	80	83	22	17
102	79	36	11	7	7	4	18
177	140	94	74	45	36	38	19
232	189	87	4	3	3	1	20
374	267	193	29	28	27	1	21
176	103	100	33	7	12	18	22
148	116	80	57	23	54	3	23
293	197	154	18	11	11	6	24
1	1	-	6	-	-	6	25
2 155	1 663	892	167	133	119	46	26
156	129	60	19	12	7	10	27
3 712	2 805	1 660	407	262	269	129	28
12	5	6	-	-	-	-	29
334	277	139	74	56	53	9	30

3. Regelleistungsempfänger am 31.12.1998 nach Stellung zum Haushaltsvorstand,

Lfd. Nr.	Merkmal	Regel-/ Grundleistungsempfänger insgesamt ¹⁾	und				
			Stellung zum Haushaltsvorstand				Aufenthaltsgestattung
			Haushaltsvorstand	Ehegatte(in)	Kind	sonstige Person	
1	Insgesamt	9 523	6 550	693	1 860	420	6 059
2	unter 3	440	-	-	426	14	193
3	3 - 7	525	-	-	522	3	215
4	7 - 11	387	-	-	378	9	176
5	11 - 15	279	-	-	278	1	121
6	15 - 18	527	4	3	159	361	323
7	18 - 21	848	757	14	71	6	588
8	21 - 25	1 291	1 193	73	21	4	1 002
9	25 - 30	1 919	1 727	183	4	5	1 322
10	30 - 40	2 414	2 118	288	-	8	1 565
11	40 - 50	707	602	102	1	2	439
12	50 - 60	137	113	22	-	2	88
13	60 - 65	22	15	4	-	3	10
14	65 und älter	27	21	4	-	2	17
15	Durchschnittsalter	25,5	30,1	33,6	8,0	17,8	26,4
	Staatsangehörigkeit						
16	Bosnien-Herzegowina	445	176	86	170	13	148
17	Bulgarien	31	12	6	13	-	10
18	Jugoslawien ²⁾	1 277	591	157	493	36	773
19	Polen	5	1	1	3	-	5
20	Rumänien	23	14	2	7	-	10
21	Russische Föderation	65	27	14	23	1	55
22	Türkei	1 050	715	70	223	42	900
23	Ungarn	-	-	-	-	-	-
24	Übriges Europa	121	66	20	32	3	80
25	Europa zusammen	3 017	1 602	356	964	95	1 981
26	Algerien	190	177	2	3	8	152
27	Ghana	43	37	2	3	1	30
28	Nigeria	71	68	-	3	-	56
29	Zaire	158	86	23	48	1	131
30	Übriges Afrika	1 142	925	18	83	116	936
31	Afrika zusammen	1 604	1 293	45	140	126	1 305
32	Amerika zusammen	136	106	9	20	1	128
33	Afghanistan	282	128	36	112	6	235
34	China	254	209	15	24	6	186
35	Indien	417	411	1	1	4	349
36	Iran	220	135	24	59	2	186
37	Libanon	209	147	17	41	4	107
38	Pakistan	317	300	4	9	4	303
39	Sri Lanka	7	7	-	-	-	6
40	Vietnam	2 424	1 759	146	382	137	860
41	Übriges Asien	200	142	16	35	7	151
42	Asien zusammen	4 330	3 238	259	663	170	2 383
43	Übrige Staaten; staatenlos	12	12	-	-	-	11
44	Unbekannt	424	299	24	73	28	251
45	Insgesamt	9 523	6 550	693	1 860	420	6 059

1) ohne Mehrfachzählungen

2) Serbien und Montenegro

aufenthaltsrechtlichem Status, Erwerbsstatus, Staatsangehörigkeit und Altersgruppe

zwar nach								Lfd. Nr.
aufenthaltsrechtlichem Status					Erwerbsstatus			
vollziehbar zur Ausreise verpflichtet	Familien- angehörige(r)	geduldete(r) Ausländer(in)	Einreise über einen Flughafen	Aufenthalts- befugnis wegen Krieg im Heimatland	vollzeit- erwerbstätig	teiltzeit- erwerbstätig	nicht erwerbstätig	
377	679	2 406	-	2	6	24	9 493	1
8	129	110	-	-	-	-	440	2
5	164	140	-	1	-	-	525	3
8	120	83	-	-	-	-	387	4
3	107	48	-	-	-	-	279	5
35	44	125	-	-	-	-	527	6
41	19	200	-	-	-	2	846	7
48	10	231	-	-	2	3	1 286	8
85	20	492	-	-	1	6	1 912	9
105	45	699	-	-	2	10	2 402	10
33	17	218	-	-	1	3	703	11
5	4	40	-	-	-	-	137	12
-	-	12	-	-	-	-	22	13
1	-	8	-	1	-	-	27	14
27,6	11,5	26,8	-	39,5	31,0	31,5	25,5	15
19	30	247	-	1	-	-	445	16
6	10	5	-	-	-	-	31	17
22	233	249	-	-	1	4	1 272	18
-	-	-	-	-	-	-	5	19
2	-	11	-	-	-	-	23	20
1	4	5	-	-	-	1	64	21
-	92	58	-	-	3	3	1 044	22
-	-	-	-	-	-	-	-	23
8	15	18	-	-	-	-	121	24
58	384	593	-	1	4	8	3 005	25
9	-	29	-	-	-	-	190	26
3	-	10	-	-	-	-	43	27
1	-	14	-	-	-	-	71	28
1	6	20	-	-	-	1	157	29
21	18	167	-	-	-	-	1 142	30
35	24	240	-	-	-	1	1 603	31
4	2	2	-	-	-	-	136	32
-	36	11	-	-	-	-	282	33
6	9	53	-	-	1	7	246	34
9	2	57	-	-	-	-	417	35
-	24	10	-	-	-	1	219	36
8	4	90	-	-	-	1	208	37
3	1	10	-	-	-	-	317	38
-	-	1	-	-	-	3	4	39
234	164	1 165	-	1	1	1	2 422	40
10	13	26	-	-	-	2	198	41
270	253	1 423	-	1	2	15	4 313	42
-	-	1	-	-	-	-	12	43
10	16	147	-	-	-	-	424	44
377	679	2 406	-	2	6	24	9 493	45

Regel-/ Grundleistungsempfänger am 31.12.1998 nach Staatsangehörigkeit

Staatsangehörigkeit

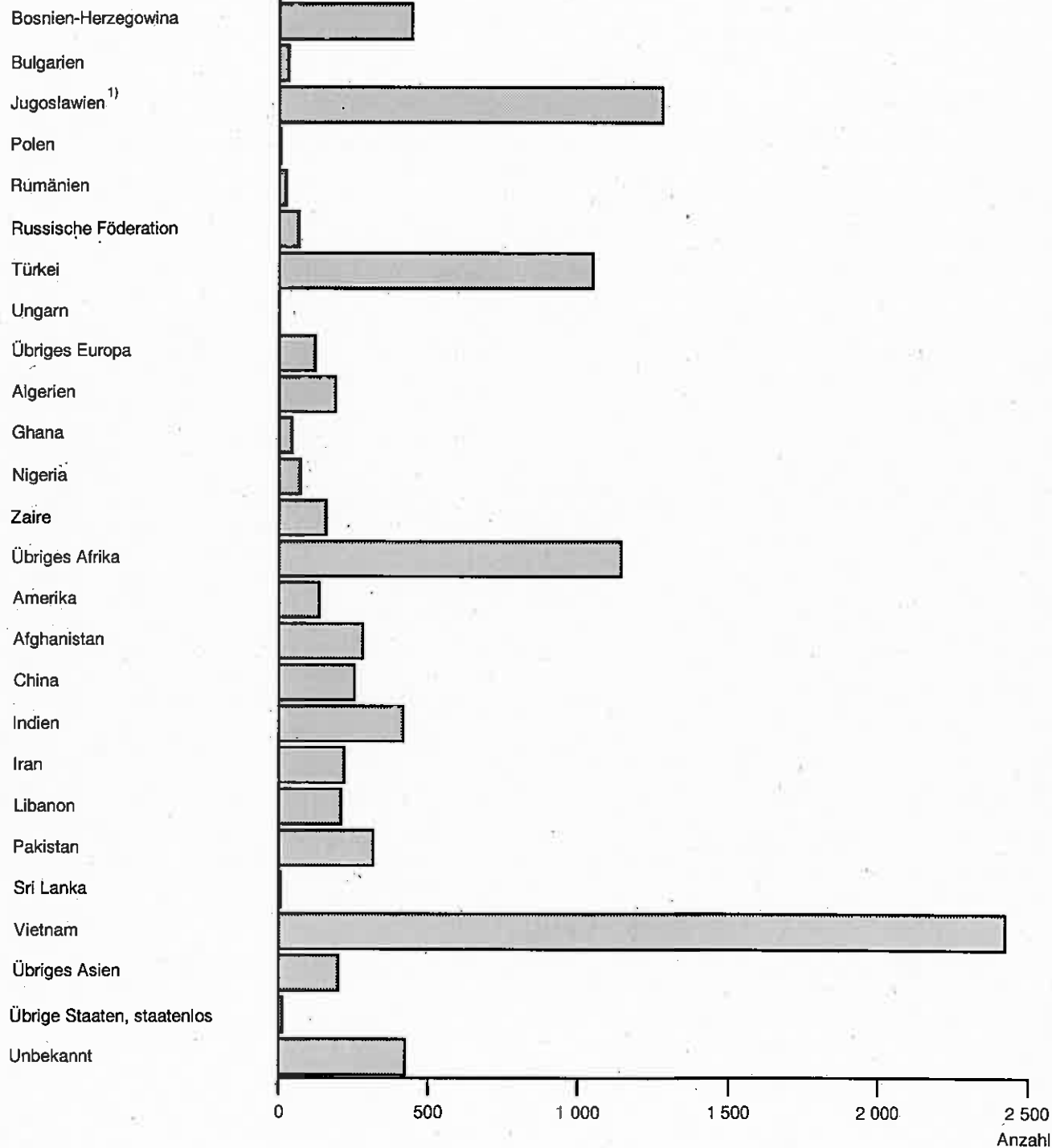

¹⁾ Serbien und Montenegro

4. Regelleistungsempfänger am 31.12.1998 nach Art der Leistung, Haushaltstyp, Geschlecht und Staatsangehörigkeit

Staatsangehörigkeit	Regel-/Grundleistungsempfänger insgesamt ¹⁾	davon in Haushalten vom Typ							
		Ehepaare		einzeln nachgewiesene Haushaltsvorstände		Haushaltsvorstände mit Kindern unter 18 Jahren		sonstige Haushalte	
		ohne Kinder unter 18 Jahren	mit Kindern unter 18 Jahren	männlich	weiblich	männlich	weiblich	ohne Minderjährige	mit Minderjährigen
Bosnien-Herzegowina	445	30	224	57	16	1	23	22	72
Bulgarien	31	-	25	3	3	-	-	-	-
Jugoslawien ²⁾	1 277	38	519	370	26	6	81	19	218
Polen	5	-	5	-	-	-	-	-	-
Rumänien	23	2	-	10	1	-	4	-	6
Russische Föderation	65	4	40	11	2	-	3	3	2
Türkei	1 050	11	270	613	19	2	50	5	80
Ungarn	-	-	-	-	-	-	-	-	-
Übriges Europa	121	2	39	48	4	-	2	1	25
Europa zusammen	3 017	87	1 122	1 112	71	9	163	50	403
Algerien	190	2	4	173	1	2	-	-	8
Ghana	43	2	3	25	9	-	3	-	1
Nigeria	71	-	-	61	5	-	5	-	-
Zaire	158	6	68	50	9	-	22	-	3
Übriges Afrika	1 142	6	72	776	93	3	67	2	123
Afrika zusammen	1 604	16	147	1 085	117	5	97	2	135
Amerika zusammen	136	8	19	62	25	-	21	-	1
Afghanistan	282	4	141	78	6	-	20	3	30
China	254	17	22	107	70	-	24	2	12
Indien	417	-	3	409	-	1	-	-	4
Iran	220	8	71	78	17	1	33	3	9
Libanon	209	1	74	120	5	-	4	-	5
Pakistan	317	4	12	293	1	-	-	-	7
Sri Lanka	7	-	-	7	-	-	-	-	-
Vietnam	2 424	50	427	1 156	322	14	287	4	164
Übriges Asien	200	9	54	117	4	-	9	-	7
Asien zusammen	4 330	93	804	2 365	425	16	377	12	238
Übrige Staaten; staatenlos	12	-	-	12	-	-	-	-	-
Unbekannt	424	8	77	263	7	5	14	3	47
Insgesamt	9 523	212	2 169	4 899	645	35	672	67	824

1) ohne Mehrfachzählungen

2) Serbien und Montenegro

5. Haushalte der Regelleistungsempfänger am 31.12.1998 nach Art des

Lfd. Nr.	Haushaltstyp	Haushalte						
		Regel-/Grund- leistungsempfänger						
						Aufnahmeeinrichtung		
		insge- samt	ohne eingesetztes Einkommen	mit eingesetzte m Einkommen	sonstige Einkünfte	zusam- men	ohne eingesetztes Einkommen	mit eingesetzte m Einkommen
aus Erwerbstätigkeit			aus Erwerbstätigkeit					
1	Ehepaare ohne Kinder unter 18 Jahren	106	105	1	-	14	14	-
2	Ehepaare mit Kindern unter 18 Jahren	517	508	8	1	20	20	-
	Einzeln nachgewiesene Haushaltsvorstände							
3	männlich	4 899	4 880	14	5	312	312	-
4	weiblich	645	645	-	-	70	70	-
	Haushaltsvorstände mit Kindern unter 18 Jahren							
5	männlich	15	15	-	-	-	-	-
6	weiblich	266	266	-	-	13	13	-
7	Sonstige Haushalte ohne Minderjährige	23	23	-	-	-	-	-
8	Sonstige Haushalte mit Minderjährigen	473	470	3	-	78	78	-
9	Haushalte zusammen	6 944	6 912	26	6	507	507	-
10	Haushalte mit Minderjährigen	1 271	1 259	11	1	111	111	-
11	Haushalte ohne Minderjährige	5 673	5 653	15	5	396	396	-

eingesetzten Einkommens, der Unterbringung und Haushaltstyp

der								Lfd. Nr.
davon in								
Gemeinschaftsunterkunft				dezentrale Unterbringung				
zusam- men	ohne eingesetztes Einkommen	mit eingesetztem Einkommen	sonstige Einkünfte	zusam- men	ohne eingesetztes Einkommen	mit eingesetztem Einkommen	sonstige Einkünfte	
	aus Erwerbstätigkeit				aus Erwerbstätigkeit			
83	82	1	-	9	9	-	-	1
348	344	4	-	149	144	4	1	2
4 275	4 263	8	4	312	305	6	1	3
538	538	-	-	37	37	-	-	4
15	15	-	-	-	-	-	-	5
221	221	-	-	32	32	-	-	6
15	15	-	-	8	8	-	-	7
350	348	2	-	45	44	1	-	8
5 845	5 826	15	4	592	579	11	2	9
934	928	6	-	226	220	5	1	10
4 911	4 898	9	4	366	359	6	1	11

6. Regelleistungsempfänger am 31.12.1998 nach Art der Leistung, der bisherigen Dauer der Leistungsgewährung und Alter

Alter von ... bis unter ... Jahren	Regel-/Grundleistungsempfänger insgesamt	davon mit einer bisherigen Dauer der Leistungsgewährung von ... bis unter ... Monaten								
		unter 1	1 - 2	2 - 3	3 - 4	4 - 5	5 - 6	6 - 7	7 - 8	8 - 9
Insgesamt	9 523	609	751	412	299	241	288	203	236	289
unter 3	440	27	42	14	9	12	14	9	15	12
3 - 7	525	29	32	13	9	11	11	8	10	16
7 - 11	387	34	30	11	2	4	13	2	6	5
11 - 15	279	15	19	5	9	3	3	-	4	3
15 - 18	527	67	62	61	31	29	17	15	17	20
18 - 21	848	58	85	47	38	32	25	17	25	40
21 - 25	1 291	98	145	54	43	33	42	33	33	47
25 - 30	1 919	101	144	82	70	51	78	50	49	59
30 - 40	2 414	146	141	96	73	57	60	50	62	68
40 - 50	707	30	40	24	12	7	20	14	14	18
50 - 60	137	3	7	5	3	2	4	5	1	1
60 - 65	22	-	1	-	-	-	-	-	-	-
65 und älter	27	1	3	-	-	-	1	-	-	-
Durchschnittsalter	25,5	23,9	23,8	25,0	25,3	24,0	25,2	26,7	24,9	24,8

Noch: 6. Regelleistungsempfänger am 31.12.1998 nach Art der Leistung, der bisherigen Dauer der Leistungsgewährung und Alter

Alter von ... bis unter ... Jahren	davon mit einer bisherigen Dauer der Leistungsgewährung von ... bis unter ... Monaten								Durchschnittliche bisherige Dauer der Leistungsgewährung
	9 - 10	10 - 11	11 - 12	12 - 15	15 - 18	18 - 21	21 - 24	24 und mehr	
Insgesamt	265	263	253	588	1 132	1 804	265	1 625	16,1
unter 3	14	22	11	34	53	71	8	73	16,1
3 - 7	12	15	12	25	87	124	12	99	18,6
7 - 11	3	13	6	21	63	104	8	62	17,1
11 - 15	3	8	5	9	37	95	4	57	19,7
15 - 18	14	8	10	26	25	70	11	44	10,8
18 - 21	25	34	36	74	83	95	30	104	12,9
21 - 25	32	25	36	94	139	190	41	206	13,8
25 - 30	59	42	56	116	203	361	63	335	15,7
30 - 40	77	75	58	140	307	492	73	349	17,1
40 - 50	23	14	17	40	104	163	14	153	19,5
50 - 60	3	6	5	6	19	29	1	37	22,4
60 - 65	-	1	1	1	6	5	-	7	28,5
65 und älter	-	-	-	2	6	5	-	9	25,8
Durchschnittsalter	26,5	24,7	25,7	25,2	26,0	25,9	25,5	26,4	x

7. Regelleistungsempfänger am 31.12.1998 nach ausgewählten Merkmalen und regionaler Gliederung

Verwaltungsbezirk	Regel-/ Grund- leistungs- empfänger insgesamt	und zwar						
		männ- lich	weib- lich	im Alter von ... bis unter ... Jahren			erwerbs- tätig	in Ein- richtungen
				unter 18	18 - 50	50 und älter		
Land Brandenburg	9 523	6 955	2 568	2 158	7 179	186	30	8 214
Kreisfreie Städte	1 851	1 271	580	515	1 298	38	8	1 594
Brandenburg an der Havel	481	322	159	136	334	11	1	406
Cottbus	419	275	144	140	275	4	-	412
Frankfurt (Oder)	308	216	92	60	242	6	7	284
Potsdam	643	458	185	179	447	17	-	492
Landkreise	7 672	5 684	1 988	1 643	5 881	148	22	6 620
Barnim	449	325	124	115	326	8	-	1
Dahme-Spreewald	631	493	138	112	512	7	1	606
Elbe-Elster	406	318	88	63	340	3	1	406
Havelland	438	339	99	87	341	10	1	397
Märkisch-Oderland	622	477	145	135	475	12	-	545
Oberhavel	233	185	48	35	195	3	1	230
Oberspreewald-Lausitz	512	374	138	112	390	10	2	479
Oder-Spree ¹⁾	1 184	812	372	328	835	21	4	999
Ostprignitz-Ruppin	601	390	211	145	435	21	-	600
Potsdam-Mittelmark	753	552	201	145	578	30	10	644
Prignitz	349	269	80	63	279	7	-	349
Spree-Neiße	611	453	158	152	448	11	1	536
Teltow-Fläming	359	289	70	54	300	5	-	359
Uckermark	524	408	116	97	427	-	1	469

1) einschließlich des überörtlichen Trägers

8. Haushalte der Regelleistungsempfänger am 31.12.1998 nach Art der Leistung, eingesetztem Einkommen, Art der Unterbringung und regionaler Gliederung

Verwaltungsbezirk	Insgesamt	und zwar Haushalte				
		mit eingesetztem Einkommen und Vermögen	ohne eingesetztes Einkommen und Vermögen	in Aufnahme- einrichtungen	in Gemeinschafts- unterkünfte	mit dezentralen Unterbringunge n
Land Brandenburg	6 944	32	6 912	507	5 845	592
Kreisfreie Städte	1 164	8	1 156	-	1 088	76
Brandenburg an der Havel	276	2	274	-	254	22
Cottbus	244	-	244	-	241	3
Frankfurt (Oder)	231	6	225	-	224	7
Potsdam	413	-	413	-	369	44
Landkreise	5 780	24	5 756	507	4 757	516
Barnim	308	-	308	1	-	307
Dahme-Spreewald	509	1	508	3	492	14
Elbe-Elster	346	2	344	-	346	-
Havelland	356	1	355	1	337	18
Märkisch-Oderland	454	-	454	-	433	21
Oberhavel	189	1	188	-	186	3
Oberspreewald-Lausitz	373	2	371	-	364	9
Oder-Spree ¹⁾	840	5	835	493	296	51
Ostprignitz-Ruppin	389	-	389	-	388	1
Potsdam-Mittelmark	570	10	560	4	511	55
Prignitz	276	-	276	-	276	-
Spree-Neiße	445	1	444	1	426	18
Teltow-Fläming	294	-	294	4	290	-
Uckermark	431	1	430	-	412	19

1) einschließlich des überörtlichen Trägers

9. Haushalte der Regelleistung empfänger am 31.12.1998

Lfd. Nr.	Verwaltungsbezirk	Insgesamt	davon			
			Ehepaare		einzeln nachgewiesene Haushaltsvorstände	
			ohne Kinder unter 18 Jahren	mit Kindern unter 18 Jahren	männlich	weiblich
1	Land Brandenburg	6 944	106	517	4 899	645
2	Kreisfreie Städte	1 164	23	144	766	96
3	Brandenburg an der Havel	276	5	45	175	15
4	Cottbus	244	6	34	150	24
5	Frankfurt (Oder)	231	7	19	153	31
6	Potsdam	413	5	46	288	26
7	Landkreise	5 780	83	373	4 133	549
8	Barnim	308	2	31	227	19
9	Dahme-Spreewald	509	5	28	390	34
10	Elbe-Elster	346	4	10	260	40
11	Havelland	356	4	15	270	28
12	Märkisch-Oderland	454	6	30	337	29
13	Oberhavel	189	2	8	145	20
14	Oberspreewald-Lausitz	373	6	25	269	31
15	Oder-Spree ¹⁾	840	17	66	508	108
16	Ostprignitz-Ruppin	389	15	49	237	49
17	Potsdam-Mittelmark	570	7	37	409	68
18	Prignitz	276	4	7	207	29
19	Spree-Neiße	445	8	34	315	30
20	Teltow-Fläming	294	3	13	241	20
21	Uckermark	431	-	20	318	44

1) einschließlich des überörtlichen Trgäers

nach Haushaltstyp und regionaler Gliederung

Haushalte vom Typ				Haushalte		Lfd. Nr.
Haushaltsvorstände mit Kindern unter 18 Jahren		sonstige Haushalte				
männlich	weiblich	ohne Minder- jährige	mit Minder- jährigen	ohne Minder- jährige	mit Minder- jährigen	
15	266	23	473	5 673	1 271	1
5	47	5	78	890	274	2
-	10	2	24	197	79	3
1	14	-	15	180	64	4
-	10	-	11	191	40	5
4	13	3	28	322	91	6
10	219	18	395	4 783	997	7
-	10	-	19	248	60	8
-	23	-	29	429	80	9
1	8	-	23	304	42	10
1	14	-	24	302	54	11
-	20	2	30	374	80	12
-	9	-	5	167	22	13
2	29	-	11	306	67	14
1	27	2	111	635	205	15
3	14	3	19	304	85	16
1	11	5	32	489	81	17
-	13	2	14	242	34	18
-	15	2	41	355	90	19
-	10	-	7	264	30	20
1	16	2	30	364	67	21

