

Statistische Berichte

K 19-j/94

**Leistungen an Asylbewerber
im Land Brandenburg**

1994

Teil 2: Empfänger von Regelleistungen

Erarbeitet:

Landesamt für Datenverarbeitung und Statistik Brandenburg
Dezernat Gesundheit, Sozialleistungen, Rechtspflege

Herausgeber:

Landesamt für Datenverarbeitung und Statistik Brandenburg
Dezernat Öffentlichkeitsarbeit
Postfach 60 10 52
14410 Potsdam

Telefon: (0331) 39 403 - 405

Fax: (0331) 39 418

BTX: *47474#

E-Mail: Info@lds.brandenburg.de

Erschienen im Oktober 1996

Preis: 5,50 DM

Nachdruck, auch im Auszug, nur mit Quellenangabe gestattet!

Inhalt

	Seite
Zeichenerklärungen/Abkürzung	4
Erläuterungen	5
Grafiken	
Regelleistungsempfänger am 31.12.1994 nach Staatsangehörigkeit	7
Regelleistungsempfänger am 31.12.1994 nach Art der Unterbringung, Art der Leistung, Form der Leistung sowie der bisherigen Dauer der Leistungsgewährung	8
Regelleistungsempfänger am 31.12.1994 nach der Trägerschaft sowie der regionalen Gliederung	9
1. Regelleistungsempfänger am 31.12.1994 nach Art der Unterbringung, Art und Form der Leistung, Geschlecht, Altersgruppe und Trägerschaft	
1.1 Insgesamt	10
1.2 Überörtlicher Träger	10
2. Regelleistungsempfänger am 31.12.1994 nach Art der Unterbringung, Art und Form der Leistung, Staatsangehörigkeit und Trägerschaft	
2.1 Insgesamt	12
2.2 Überörtlicher Träger	15
3. Regelleistungsempfänger am 31.12.1994 nach Stellung zum Haushaltsvorstand, aufenthaltsrechtlichem Status, Erwerbsstatus, Staatsangehörigkeit und Altersgruppe	16
4. Regelleistungsempfänger am 31.12.1994 nach Art der Leistung, Haushaltstyp, Geschlecht und Staatsangehörigkeit	
4.1 Regelleistungsempfänger insgesamt	19
4.2 Grundleistungsempfänger	20
4.3 Empfänger von Hilfe zum Lebensunterhalt	21
5. Haushalte der Regelleistungsempfänger am 31.12.1994 nach Art des eingesetzten Einkommens, der Unterbringung und Haushaltstyp	22
6. Regelleistungsempfänger am 31.12.1994 nach Art der Leistung, der bisherigen Dauer der Leistungsgewährung und Alter	
6.1 Regelleistungsempfänger insgesamt	24
6.2 Grundleistungsempfänger	24
6.3 Empfänger von Hilfen zum Lebensunterhalt	24
7. Regelleistungsempfänger am 31.12.1994 nach ausgewählten Merkmalen und regionaler Gliederung	26
8. Haushalte der Regelleistungsempfänger am 31.12.1994 nach Haushaltstyp und regionaler Gliederung	28
9. Haushalte der Regelleistungsempfänger am 31.12.1994 nach Art der Leistung, eingesetztem Einkommen, Art der Unterbringung und regionaler Gliederung	30

Zeichenerklärung (nach DIN 55 301)

- nichts vorhanden (genau null)
- x Tabellenfach gesperrt, weil Aussage nicht sinnvoll

Abkürzung

AsylbLG - Asylbewerberleistungsgesetz

Erläuterungen

Vorbemerkungen

Die Entwicklung des Sozialrechts, insbesondere die Bedeutung der Sozialhilfe als wesentlicher Bestandteil im Gesamtsystem der sozialen Sicherung, verbunden mit der stärker werdenden Forderung der Nutzer nach aktuelleren und differenzierteren Informationen, stellte die amtliche Statistik vor neue Aufgaben.

Ab dem Berichtsjahr 1994 wurde die Sozialhilfestatistik grundlegend neu strukturiert, d.h. die Statistik wurde erweitert und das Verfahren verändert, wobei das Hauptgewicht der Reform bei der Empfängerstatistik lag. Gleichzeitig wurden auf der Grundlage des „Gesetzes zur Neuordnung der Leistungen an Asylbewerber - Asylbewerberleistungsgesetz (AsylbLG)“ Asylbewerber aus der Sozialhilfestatistik herausgelöst und in eigenständiger Statistik nachgewiesen.

Asylbewerber haben somit seit November 1993 keinen Anspruch mehr auf Sozialhilfe nach dem Bundessozialhilfegesetz sondern nur noch auf die niedrigeren Kostensätze gemäß dem AsylbLG.

Sowohl die Sozialhilfestatistik als auch die Asylbewerberleistungsstatistik gliedern sich in die Teile:

- I - Ausgaben und Einnahmen,
- II - Empfänger.

Ein Vergleich der Daten zur Statistik der Sozialhilfe bis zum Berichtsjahr 1993 ist nicht mehr uneingeschränkt möglich.

In diesem statistischen Bericht werden die Empfänger von Regelleistungen gemäß AsylbLG publiziert.

Rechtsgrundlagen

Rechtsgrundlage der Statistik ist § 12 des AsylbLG vom 30. Juni 1993 (BGBl. I S. 1074), das durch Artikel 9 des Gesetzes vom 21. Dezember 1993 (BGBl. I S. 2374) geändert wurde, in Verbindung mit dem Gesetz über die Statistik für Bundeszwecke (Bundesstatistikgesetz - BStatG) vom 22. Januar 1987 (BGBl. I S. 462, 565) zuletzt geändert durch Artikel 6 Abs. 36 des Gesetzes vom 27. Dezember 1993 (BGBl. I S. 2378, 1994, BGBl. I S. 2439).

Ziel der Statistik

Mit der Erhebung werden erstmalig umfassende und zuverlässige Daten der Leistungsberechtigten nach dem AsylbLG erfaßt und gleichzeitig die sozialen und finanziellen Auswirkungen des neuen Asylrechts widerspiegelt.

Methodische Hinweise

Die Leistungsempfänger der Asylbewerber werden je gewährter Hilfeart als Empfänger von Regelleistungen und/oder als Empfänger von besonderen Leistungen in getrennten Jahreserhebungen erfaßt.

Regelleistungsempfänger werden als Bestandserhebung zum 31. Dezember des laufenden Jahres nachgewiesen. Darüber hinaus ist zur Entwicklung der Leistungsberechtigten im Zeitablauf, durch das Erfassen von Zu- und Abgängen der Asylbewerber, eine vierteljährliche Fortschreibung der Jahresbestandsdaten vorgesehen.

Erhebungsverfahren und Inhalte der Asylbewerberleistungsstatistik sind unter Beachtung der Sachzwänge der Sozialhilfestatistik angepaßt.

Definitionen

Regelleistungen

Regelleistungen werden in Abhängigkeit von der Rechtsgrundlage der Leistungsberechtigung als:

- Leistungen in besonderen Fällen oder
- Grundleistungen

gewährt.

Leistungen in besonderen Fällen

Die Leistungen in besonderen Fällen werden, gemäß § 2 AsylbLG, den Leistungsberechtigten anstelle der Grundleistungen als laufende Hilfe zum Lebensunterhalt und/oder als Hilfe in besonderen Lebenslagen in Anlehnung an das Bundessozialhilfegesetz gewährt (Asylbewerber, deren Entscheidung des Antrages nach zwölf monatiger Antragstellung noch aussteht und wenn eine Duldung für den Aufenthalt vorliegt).

Grundleistungen

Die Grundleistungen werden, gemäß § 3 AsylbLG, den Leistungsberechtigten (mit einer Aufenthaltsgestattung oder vollziehbaren Ausreiseverpflichtung) für den notwendigen Bedarf an Ernährung, Unterkunft, Kleidung, Gesundheits- und Körperpflege sowie Gebrauchs- und Verbrauchsgütern des Haushalts gewährt.

Die Leistungen werden, in abgestufter Rangfolge als Sachleistungen, in Form von Wertgutscheinen oder ausnahmsweise - bei einer Unterbringung außerhalb einer Einrichtung - als Geldleistungen erbracht.

Aufnahmeeinrichtungen

Einrichtungen, in denen Asylbegehrende gemäß § 44 Asylverfahrensgesetz bis zur abschließenden Bearbeitung des Asylantrages untergebracht sind.

Vergleichbare Einrichtungen

Andere Einrichtungen und Einzelwohnungen mit Sachleistungsgewährung und Vergabe von Wertgutscheinen.

Anderweitige Unterbringung

Unterbringungen, z.B. Gemeinschaftsunterkünfte ohne Gemeinschaftsverpflegung, Einzelwohnungen mit Sach- und Geldleistungsgewährung und Vergabe von Wertgutscheinen.

Arbeitsgelegenheiten

Hierzu zählen die zur Verfügung gestellten Arbeitsgelegenheiten in Aufnahme- und vergleichbaren Einrichtungen zur Aufrechterhaltung und Betreibung der Einrichtung; bei staatlichen, kommunalen und gemeinnützigen Trägern.

Regelleistungsempfänger am 31.12.1994 nach Staatsangehörigkeit

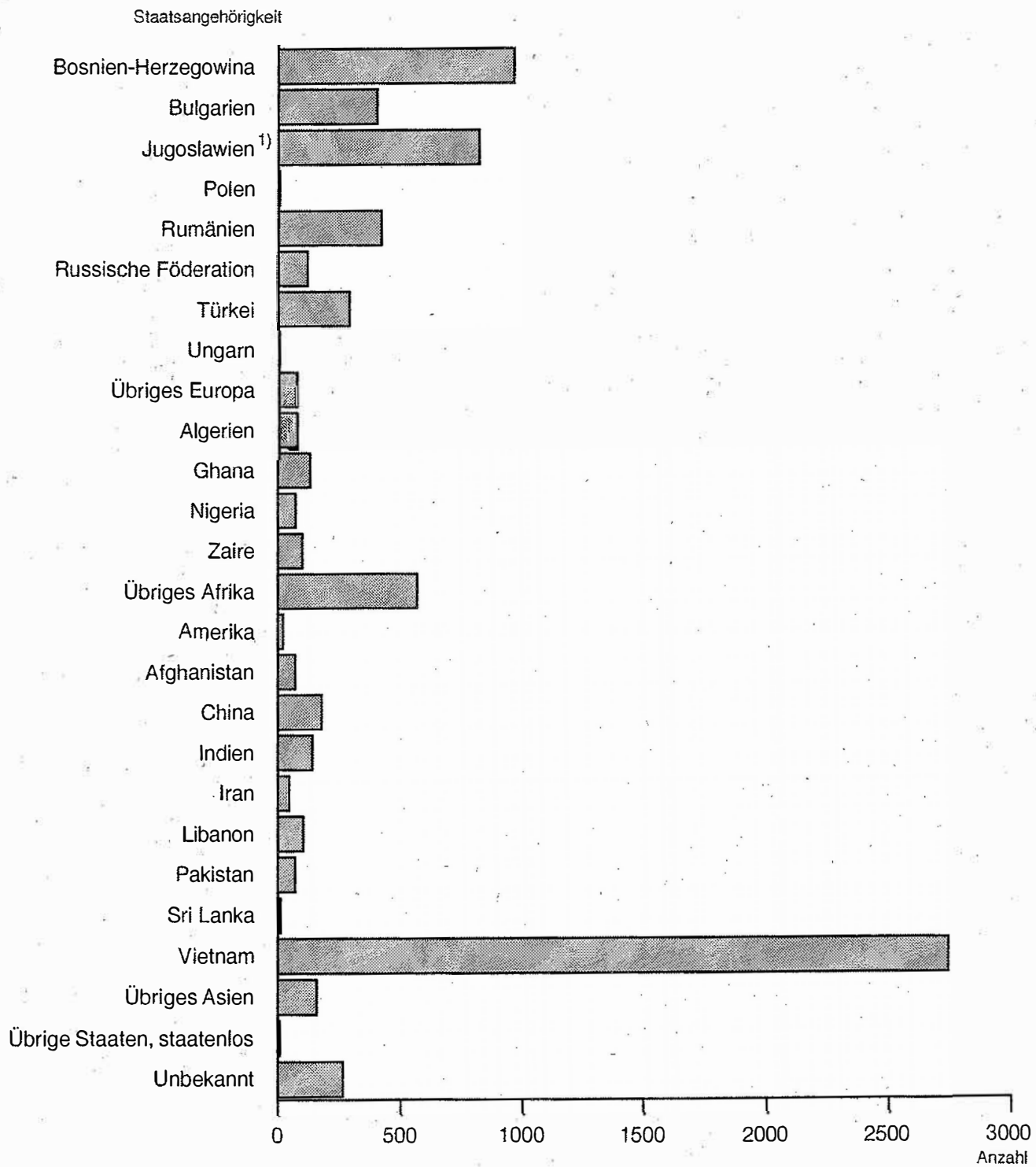

1) Serbien und Montenegro

**Regelleistungsempfänger am 31.12.1994
nach Art der Unterbringung**

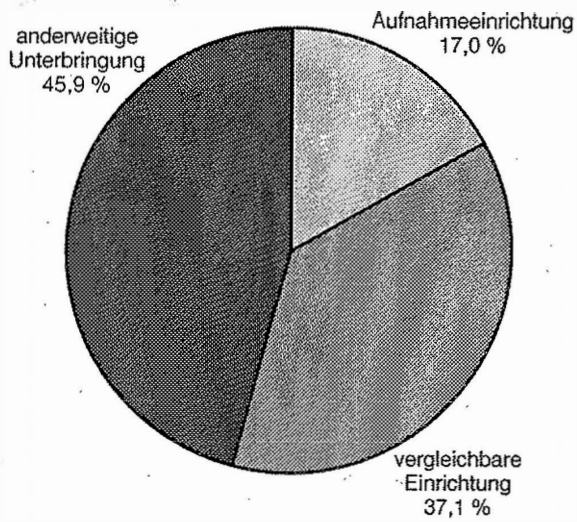

LDS Brandenburg 500/96

**Regelleistungsempfänger am 31.12.1994
nach Art der Leistung**

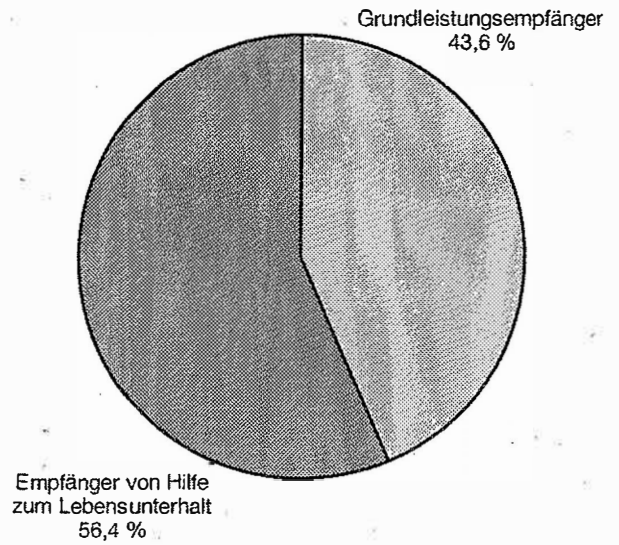

LDS Brandenburg 501/96

**Grundleistungsempfänger am 31.12.1994
nach der Form der Leistung**

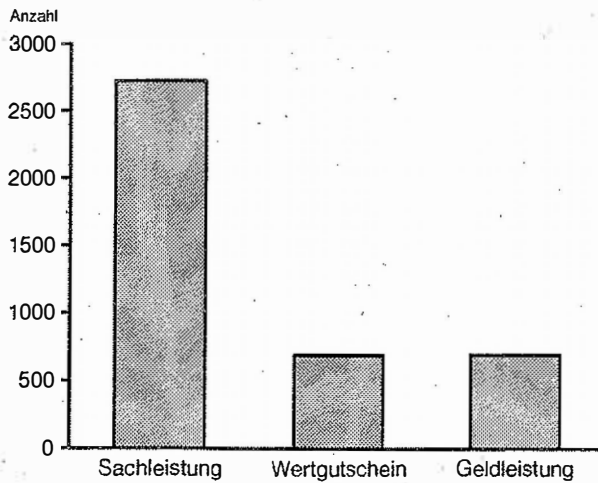

LDS Brandenburg 502/96

**Regelleistungsempfänger am 31.12.1994 nach der
bisherigen Dauer der Leistungsgewährung**

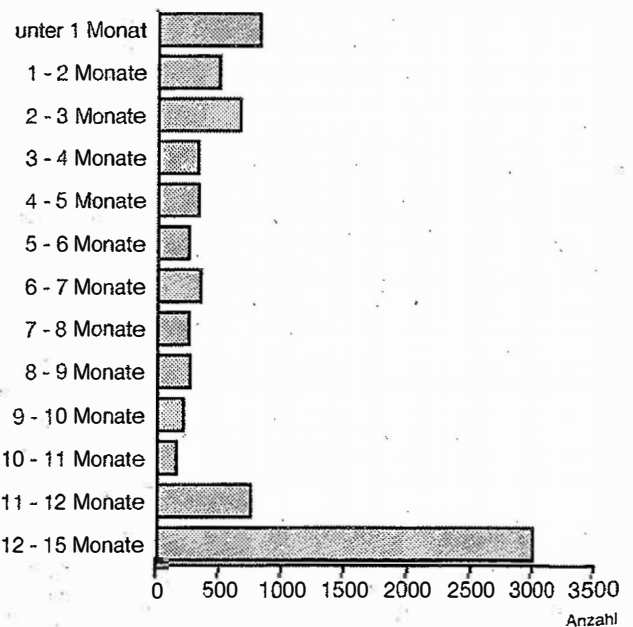

LDS Brandenburg 503/96

Regelleistungsempfänger am 31.12.1994 nach der Trägerschaft

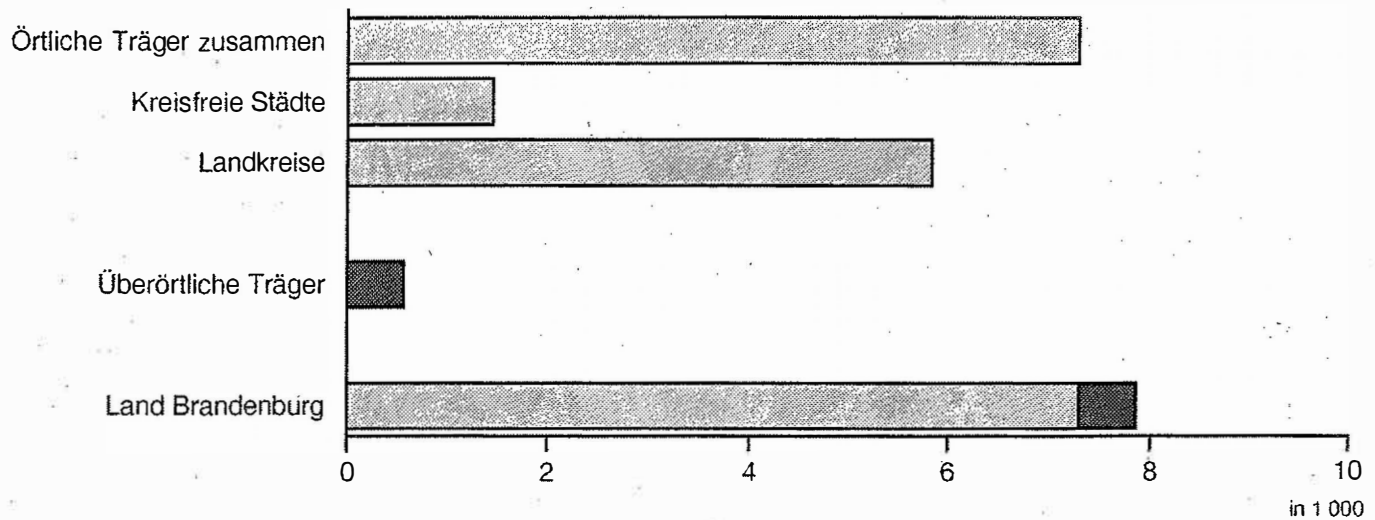

Regelleistungsempfänger am 31.12.1994 nach regionaler Gliederung

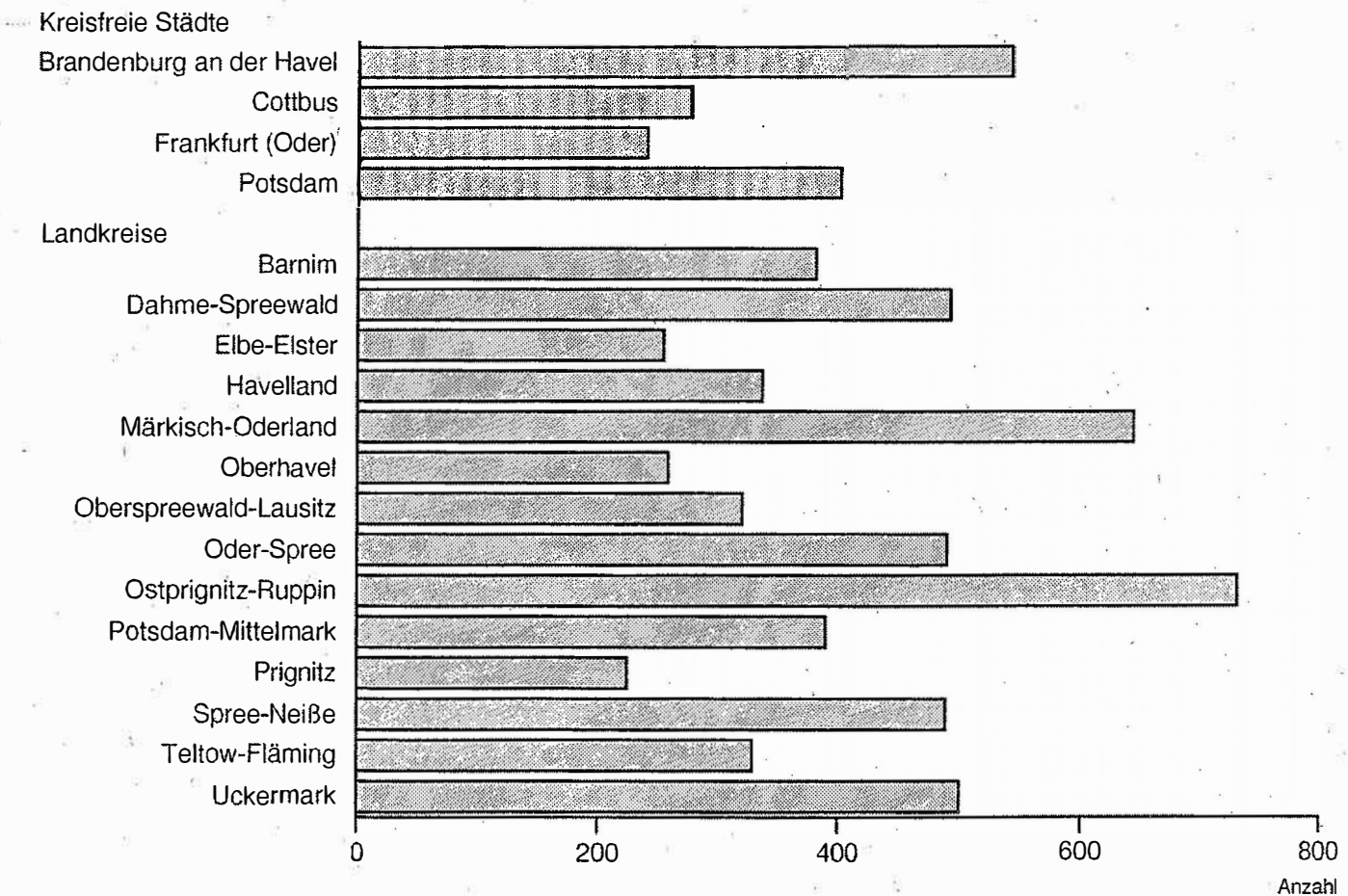

1. Regelleistungsempfänger am 31.12.1994 nach Art der Unterbringung,

Lfd. Nr.	Alter von ... bis unter ... Jahren	Regelleistungsempfänger				da						
		insgesamt	davon nach Art der Unterbringung			Grundleistungs						
			Aufnahme-einrichtung	vergleiche-bare Einrichtung	anderweitige Unter-bringung	zusammen				davon		
						zusammen ¹⁾	und zwar nach Form der Leistung			Aufnahmeeinrichtung		
							Sach-leistung	Wert-gut-schein	Geld-leistung	zusam-men ¹⁾	und zwar nach Form der Leistung	
											Sach-leistung	Wert-gut-schein

1.1 Insges

1	Männlich											
2	unter 3	316	47	125	144	116	76	28	40	20	19	-
3	3 - 7	239	30	85	124	84	51	23	36	11	11	-
4	7 - 11	203	20	62	121	84	54	31	30	7	6	-
5	11 - 15	140	16	37	87	62	43	15	22	10	10	-
6	15 - 18	164	36	49	79	93	70	24	21	30	29	-
7	18 - 21	276	76	94	106	169	141	37	24	68	66	-
8	21 - 25	823	177	314	332	435	377	69	51	134	132	-
9	25 - 30	1 143	248	420	475	564	484	92	72	196	185	1
10	30 - 40	1 585	271	674	640	609	527	106	78	173	168	-
11	40 - 50	323	61	120	142	153	124	29	30	43	42	-
12	50 - 60	61	7	21	33	24	18	5	6	5	5	-
13	60 - 65	19	-	5	14	6	2	2	4	-	-	-
14	65 und älter	7	1	1	5	3	3	-	-	1	1	-
15	Zusammen	5 299	990	2 007	2 302	2 402	1 970	461	414	698	674	1
	Durchschnittsalter	25,8	26,2	26,3	25,3	25,7	26,3	24,1	22,5	26,7	26,7	27,5
16	Weiblich											
17	unter 3	267	34	100	133	95	65	24	29	18	17	-
18	3 - 7	224	22	78	124	96	60	26	36	13	13	-
19	7 - 11	168	18	52	98	65	41	20	24	7	7	-
20	11 - 15	136	7	36	93	59	34	20	25	3	3	-
21	15 - 18	81	6	32	43	37	27	8	11	5	5	-
22	18 - 21	109	18	29	62	56	41	11	16	14	14	-
23	21 - 25	292	54	99	139	134	106	24	30	36	34	-
24	25 - 30	467	79	178	210	191	147	35	44	47	44	-
25	30 - 40	602	84	232	286	231	186	49	47	57	54	-
26	40 - 50	135	19	50	66	34	26	5	8	9	8	-
27	50 - 60	49	2	14	33	16	11	3	5	2	2	-
28	60 - 65	17	2	3	12	5	3	2	2	1	1	-
29	65 und älter	13	1	3	9	6	6	-	-	-	-	-
30	Zusammen	2 560	346	906	1 308	1 025	753	227	277	212	202	-
	Durchschnittsalter	23,0	24,0	23,1	22,7	22,4	23,5	20,4	19,7	24,4	24,3	-
31	Insgesamt											
32	unter 3	583	81	225	277	211	141	52	69	38	36	-
33	3 - 7	463	52	163	248	180	111	49	72	24	24	-
34	7 - 11	371	38	114	219	149	95	51	54	14	13	-
35	11 - 15	276	23	73	180	121	77	35	47	13	13	-
36	15 - 18	245	42	81	122	130	97	32	32	35	34	-
37	18 - 21	385	94	123	168	225	182	48	40	82	80	-
38	21 - 25	1 115	231	413	471	569	483	93	81	170	166	-
39	25 - 30	1 610	327	598	685	755	631	127	116	243	229	1
40	30 - 40	2 187	355	906	926	840	713	155	125	230	222	-
41	40 - 50	458	80	170	208	187	150	34	38	52	50	-
42	50 - 60	110	9	35	66	40	29	8	11	7	7	-
43	60 - 65	36	2	8	26	11	5	4	6	1	1	-
44	65 und älter	20	2	4	14	9	9	-	-	1	1	-
45	Insgesamt	7 859	1 336	2 913	3 610	3 427	2 723	688	691	910	876	1
	Durchschnittsalter	24,9	25,6	25,3	24,4	24,7	25,5	22,9	21,4	26,2	26,2	27,5

1.2 darunter

46	Insgesamt	565	565	-	-	565	565	-	-	565	565	-
47	Durchschnittsalter	25,9	25,9	-	-	25,9	25,9	-	-	25,9	25,9	-

1) Ohne Mehrfachzählungen

Art und Form der Leistung, Geschlecht, Altersgruppe und Trägerschaft

von										Lfd. Nr.
empfänger						Empfänger von Hilfe zum Lebensunterhalt				
nach Art der Unterbringung						zusammen	davon nach Art der Unterbringung			
vergleichbare Einrichtung			anderweitige Unterbringung				Auf- nahme- einrich- tung	vergleich- bare Einrich- tung	ander- weitige Unter- bringung	
zusammen ¹⁾	und zwar nach Form der Leistung		zusammen ¹⁾	und zwar nach Form der Leistung						
	Sach- leistung	Wert- gut- schein		Sach- leistung	Wert- gut- schein					Geld- leistung

samt

36	33	3	60	24	25	37	200	27	89	84	1
17	16	-	56	24	23	35	155	19	68	68	2
13	12	2	64	36	29	29	119	13	49	57	3
8	8	-	44	25	15	22	78	6	29	43	4
25	23	3	38	18	21	19	71	6	24	41	5
52	48	14	49	27	23	22	107	8	42	57	6
135	130	8	166	115	61	46	388	43	179	166	7
149	144	7	219	155	84	59	579	52	271	256	8
189	181	15	247	178	91	69	976	98	485	393	9
41	39	5	69	43	24	29	170	18	79	73	10
6	6	-	13	7	5	6	37	2	15	20	11
1	1	-	5	1	2	4	13	-	4	9	12
-	-	-	2	2	-	-	4	-	1	3	13
672	641	57	1 032	655	403	377	2 897	292	1 335	1 270	14
26,1	26,2	25,4	24,7	26,0	23,9	22,3	26,0	24,8	26,4	25,8	15

18	17	1	59	31	23	28	172	16	82	74	16
17	15	4	66	32	22	35	128	9	61	58	17
15	15	1	43	19	19	24	103	11	37	55	18
5	5	1	51	26	19	25	77	4	31	42	19
10	10	-	22	12	8	11	44	1	22	21	20
12	11	1	30	16	10	15	53	4	17	32	21
32	32	2	66	40	22	27	158	18	67	73	22
61	57	5	83	46	30	38	276	32	117	127	23
59	57	4	115	75	45	43	371	27	173	171	24
6	6	-	19	12	5	7	101	10	44	47	25
3	3	-	11	6	3	5	33	-	11	22	26
1	1	-	3	1	2	2	12	1	2	9	27
-	-	-	6	6	-	-	7	1	3	3	28
239	229	19	574	322	208	260	1 535	134	667	734	29
23,3	23,4	19,4	21,4	23,1	20,5	19,3	23,4	23,3	23,0	23,8	30

54	50	4	119	55	48	65	372	43	171	158	31
34	31	4	122	56	45	70	283	28	129	126	32
28	27	3	107	55	48	53	222	24	86	112	33
13	13	1	95	51	34	47	155	10	60	85	34
35	33	3	60	30	29	30	115	7	46	62	35
64	59	15	79	43	33	37	160	12	59	89	36
167	162	10	232	155	83	73	546	61	246	239	37
210	201	12	302	201	114	97	855	84	388	383	38
248	238	19	362	253	136	112	1 347	125	658	564	39
47	45	5	88	55	29	36	271	28	123	120	40
9	9	-	24	13	8	11	70	2	26	42	41
2	2	-	8	2	4	6	25	1	6	18	42
-	-	-	8	8	-	-	11	1	4	6	43
911	870	76	1 606	977	611	637	4 432	426	2 002	2 004	44
25,3	25,4	23,9	23,5	25,0	22,8	21,1	25,1	24,4	25,3	25,1	45

Überörtlicher Träger

[illegible]

2. Regelleistungsempfänger am 31.12.1994 nach Art der Unterbringung,

Lfd. Nr.	Staats- angehörigkeit	Regelleistungsempfänger				da						
		insge- samt	davon nach Art der Unterbringung			Grundleistungs						
			Auf- nahme- einrich- tung	ver- gleich- bare Einrich- tung	ander- weitige Unter- brin- gung	zusammen				davon		
						zusam- men ¹⁾	und zwar nach Form der Leistung			Aufnahmeeinrichtung		
							Sach- leistung	Wert- gut- schein	Geld- leistung	zusam- men ¹⁾	und zwar nach Form der Leistung	
											Sach- leistung	Wert- gut- schein

2.1 Insgesamt

1	Insgesamt	7 859	1 336	2 913	3 610	3 427	2 723	688	691	910	876	1
2	Bosnien- Herzegowina	966	12	120	834	357	182	57	174	8	8	-
3	Bulgarien	403	71	188	144	175	168	8	8	69	69	-
4	Jugoslawien ²⁾	822	162	295	365	335	287	48	62	65	63	-
5	Polen	5	3	1	1	4	4	-	-	3	3	-
6	Rumänien	420	134	165	121	202	186	24	16	120	118	-
7	Russische Föderation	119	18	28	73	36	28	7	8	4	4	-
8	Türkei	289	48	124	117	156	118	48	35	41	41	-
9	Ungarn	1	1	-	-	-	-	-	-	-	-	-
10	Übriges Europa	74	26	17	31	33	23	10	10	11	8	-
11	Europa zusammen	3 099	475	938	1 686	1 298	996	202	313	321	314	-
12	Algerien	75	24	18	33	61	56	25	3	24	23	1
13	Ghana	131	17	75	39	52	39	18	12	9	3	-
14	Nigeria	73	16	25	32	24	20	4	2	7	7	-
15	Zaire	100	14	33	53	62	56	5	6	3	3	-
16	Übriges Afrika	567	82	241	244	251	193	43	49	39	29	-
17	Afrika zusammen	946	153	392	401	450	364	95	72	82	65	1
18	Amerika zusammen	20	1	7	12	13	11	3	2	1	-	-
19	Afghanistan	71	11	18	42	50	39	20	6	7	7	-
20	China	178	38	93	47	69	52	23	17	15	14	-
21	Indien	140	36	75	29	85	80	15	4	36	35	-
22	Iran	46	13	19	14	34	31	5	3	13	13	-
23	Libanon	104	25	39	40	41	33	12	7	20	19	-
24	Pakistan	70	18	37	15	33	30	7	3	9	9	-
25	Sri Lanka	10	-	9	1	-	-	-	-	-	-	-
26	Vietnam	2 746	502	1 176	1 068	1 084	986	132	99	364	360	-
27	Übriges Asien	158	20	84	54	56	44	12	8	4	3	-
28	Asien zusammen	3 523	663	1 550	1 310	1 452	1 295	226	147	468	460	-
29	Übrige Staaten; staatenlos	7	1	3	3	3	3	-	-	-	-	-
30	Unbekannt	264	43	23	198	211	54	162	157	38	37	-

1) Ohne Mehrfachzählungen

2) Serbien und Montenegro

Art und Form der Leistung, Staatsangehörigkeit und Trägerschaft

von											Lfd. Nr.
empfänger						Empfänger von Hilfe zum Lebensunterhalt					
nach Art der Unterbringung						zusammen	davon nach Art der Unterbringung				
vergleichbare Einrichtung			anderweitige Unterbringung				Auf- nahme- einrich- tung	vergleich- bare Einrich- tung	ander- weitige Unter- bringung		
und zwar nach Form der Leistung			und zwar nach Form der Leistung								
zusammen ¹⁾	Sach- leistung	Wert- gut- schein	zusammen ¹⁾	Sach- leistung	Wert- gut- schein					Geld- leistung	

saamt

911	870	76	1 606	977	611	637	4 432	426	2 002	2 004	1
8	7	1	341	167	56	174	609	4	112	493	2
60	60	4	46	39	4	8	228	2	128	98	3
106	105	1	164	119	47	56	487	97	189	201	4
1	1	-	-	-	-	-	1	-	-	1	5
49	49	5	33	19	19	14	218	14	116	88	6
7	7	-	25	17	7	8	83	14	21	48	7
60	59	13	55	18	35	35	133	7	64	62	8
-	-	-	-	-	-	-	1	1	-	-	9
3	3	-	19	12	10	7	41	15	14	12	10
294	291	24	683	391	178	302	1 801	154	644	1 003	11
13	11	2	24	22	22	2	14	-	5	9	12
18	18	-	25	18	18	6	79	8	57	14	13
6	6	1	11	7	3	2	49	9	19	21	14
15	15	-	44	38	5	6	38	11	18	9	15
77	74	8	135	90	35	39	316	43	164	109	16
129	124	11	239	175	83	55	496	71	263	162	17
6	6	-	6	5	3	1	7	-	1	6	18
18	13	8	25	19	12	6	21	4	-	17	19
27	26	1	27	12	22	15	109	23	66	20	20
37	36	11	12	9	4	3	55	-	38	17	21
15	15	1	6	3	4	3	12	-	4	8	22
10	9	4	11	5	8	6	63	5	29	29	23
16	16	2	8	5	5	3	37	9	21	7	24
-	-	-	-	-	-	-	10	-	9	1	25
332	318	9	388	308	123	87	1 662	138	844	680	26
18	7	4	34	34	8	-	102	16	66	20	27
473	440	40	511	395	186	123	2 071	195	1 077	799	28
-	-	-	3	3	-	-	4	1	3	-	29
9	9	1	164	8	161	156	53	5	14	34	30

Noch: 2. Regelleistungsempfänger am 31.12.1994 nach Art der Unterbringung, Art und Form der Leistung, Staatsangehörigkeit und Trägerschaft

Staats- angehörigkeit	Regelleistungsempfänger				davon						
	insge- samt	davon nach Art der			Grundleistungsempfänger						
		Auf- nahme- einrich- tung	ver- gleich- bare Einrich- tung	ander- weitige Unter- brin- gung	zusammen				davon nach Art der Unterbringung		
					zusam- men ¹⁾	und zwar nach Form der Leistung			zusam- men ¹⁾	und zwar nach Form der Leistung	
						Sach- leistung	Wert- gut- schein	Geld- leistung		Sach- leistung	Wert- gut- schein

2.2 darunter Überörtlicher Träger

Insgesamt	565	565	-	-	565	565	-	-	565	565	-
Bosnien- Herzegowina	8	8	-	-	8	8	-	-	8	8	-
Bulgarien	64	64	-	-	64	64	-	-	64	64	-
Jugoslawien ²⁾	20	20	-	-	20	20	-	-	20	20	-
Polen	3	3	-	-	3	3	-	-	3	3	-
Rumänien	113	113	-	-	113	113	-	-	113	113	-
Russische Föderation	4	4	-	-	4	4	-	-	4	4	-
Türkei	32	32	-	-	32	32	-	-	32	32	-
Ungarn	-	-	-	-	-	-	-	-	-	-	-
Übriges Europa	7	7	-	-	7	7	-	-	7	7	-
Europa zusammen	251	251	-	-	251	251	-	-	251	251	-
Algerien	19	19	-	-	19	19	-	-	19	19	-
Ghana	3	3	-	-	3	3	-	-	3	3	-
Nigeria	7	7	-	-	7	7	-	-	7	7	-
Zaire	2	2	-	-	2	2	-	-	2	2	-
Übriges Afrika	20	20	-	-	20	20	-	-	20	20	-
Afrika zusammen	51	51	-	-	51	51	-	-	51	51	-
Amerika zusammen	-	-	-	-	-	-	-	-	-	-	-
Afghanistan	7	7	-	-	7	7	-	-	7	7	-
China	3	3	-	-	3	3	-	-	3	3	-
Indien	31	31	-	-	31	31	-	-	31	31	-
Iran	13	13	-	-	13	13	-	-	13	13	-
Libanon	16	16	-	-	16	16	-	-	16	16	-
Pakistan	7	7	-	-	7	7	-	-	7	7	-
Sri Lanka	-	-	-	-	-	-	-	-	-	-	-
Vietnam	155	155	-	-	155	155	-	-	155	155	-
Übriges Asien	3	3	-	-	3	3	-	-	3	3	-
Asien zusammen	235	235	-	-	235	235	-	-	235	235	-
Übrige Staaten; staatenlos	-	-	-	-	-	-	-	-	-	-	-
Unbekannt	28	28	-	-	28	28	-	-	28	28	-

1) Ohne Mehrfachzählungen
2) Serbien und Montenegro

3. Regelleistungsempfänger am 31.12.1994 nach Stellung zum Haushaltsvorstand,

Lfd. Nr.	Merkmal	Insgesamt	und zwar			
			Stellung zum Haushaltsvorstand			
			Haushalts- vorstand	Ehegatte(in)	Kind	sonstige Person
1	Insgesamt	7 859	4 908	944	1 831	176
2	unter 3	583	-	-	568	15
3	3 - 7	463	-	-	453	10
4	7 - 11	371	-	-	366	5
5	11 - 15	276	-	1	263	12
6	15 - 18	245	3	6	140	96
7	18 - 21	385	303	43	32	7
8	21 - 25	1 115	931	167	8	9
9	25 - 30	1 610	1 321	277	1	11
10	30 - 40	2 187	1 836	345	-	6
11	40 - 50	458	386	69	-	3
12	50 - 60	110	80	29	-	1
13	60 - 65	36	30	5	-	1
14	65 und älter	20	18	2	-	-
15	Durchschnittsalter	24,9	30,7	31,0	7,0	17,1
Staatsangehörigkeit						
16	Bosnien-Herzegowina	966	383	173	385	25
17	Bulgarien	403	187	81	135	-
18	Jugoslawien ¹⁾	822	303	111	359	49
19	Polen	5	3	1	1	-
20	Rumänien	420	273	52	76	19
21	Russische Föderation	119	62	21	35	1
22	Türkei	289	152	34	94	9
23	Ungarn	1	1	-	-	-
24	Übriges Europa	74	40	12	21	1
25	Europa zusammen	3 099	1 404	485	1 106	104
26	Algerien	75	61	2	6	6
27	Ghana	131	115	8	8	-
28	Nigeria	73	62	3	7	1
29	Zaire	100	69	11	20	-
30	Übriges Afrika	567	485	25	47	10
31	Afrika zusammen	946	792	49	88	17
32	Amerika zusammen	20	17	1	2	-
33	Afghanistan	71	29	9	31	2
34	China	178	152	11	10	5
35	Indien	140	133	3	3	1
36	Iran	46	35	3	7	1
37	Libanon	104	61	13	24	6
38	Pakistan	70	66	1	2	1
39	Sri Lanka	10	10	-	-	-
40	Vietnam	2 746	1 965	329	420	32
41	Übriges Asien	158	117	12	27	2
42	Asien zusammen	3 523	2 568	381	524	50
43	Übrige Staaten; staatenlos	7	5	1	1	-
44	Unbekannt	264	122	27	110	5
45	Insgesamt	7 859	4 908	944	1 831	176

1) Serbien und Montenegro

aufenthaltsrechtlichem Status, Erwerbsstatus, Staatsangehörigkeit und Altersgruppe

nach							Lfd. Nr.
aufenthaltsrechtlichem Status				Erwerbsstatus			
Aufenthalts- gestattung	vollziehbar zur Ausreise verpflichtet	Familien- angehörige(r)	geduldete(r) Ausländer(in)	vollzeit- erwerbstätig	teiltzeit- erwerbstätig	nicht erwerbstätig	
5 983	192	720	964	10	10	7 839	1
341	2	188	52	-	-	583	2
240	3	151	69	-	-	463	3
188	5	110	68	-	-	371	4
143	7	70	56	-	-	276	5
166	6	37	36	-	-	245	6
299	22	17	47	1	1	383	7
943	43	28	101	-	2	1 113	8
1 356	51	50	153	6	3	1 601	9
1 870	40	53	224	2	2	2 183	10
360	8	11	79	1	2	455	11
54	5	5	46	-	-	110	12
18	-	-	18	-	-	36	13
5	-	-	15	-	-	20	14
26,2	26,4	11,6	26,7	29,2	30,6	24,9	15
143	19	157	647	1	-	965	16
278	43	76	6	-	-	403	17
625	5	131	61	5	7	810	18
5	-	-	-	-	-	5	19
327	52	34	7	-	-	420	20
102	1	12	4	-	-	119	21
211	2	54	22	-	-	289	22
1	-	-	-	-	-	1	23
62	-	9	3	-	-	74	24
1 754	122	473	750	6	7	3 086	25
70	5	-	-	-	-	75	26
128	-	3	-	-	-	131	27
69	-	4	-	-	-	73	28
96	-	4	-	-	-	100	29
541	3	6	17	-	-	567	30
904	8	17	17	-	-	946	31
16	-	-	4	-	-	20	32
66	3	2	-	-	-	71	33
161	1	4	12	-	1	177	34
104	13	4	19	-	-	140	35
42	4	-	-	-	-	46	36
95	-	8	1	-	-	104	37
64	5	-	1	-	-	70	38
10	-	-	-	-	-	10	39
2 370	27	193	156	2	2	2 742	40
137	8	10	3	2	-	156	41
3 049	61	221	192	4	3	3 516	42
5	-	2	-	-	-	7	43
255	1	7	1	-	-	264	44
5 983	192	720	964	10	10	7 839	45

4. Regelleistungsempfänger am 31.12.1994 nach Art der Leistung, Haushaltstyp, Geschlecht und Staatsangehörigkeit

Staatsangehörigkeit	Insgesamt	davon in Haushalten vom Typ							
		Ehepaare		einzeln nachgewiesene Haushaltsvorstände		Haushaltsvorstände mit Kindern unter 18 Jahren		sonstige Haushalte	
		ohne Kinder unter 18 Jahren	mit Kindern unter 18 Jahren	männlich	weiblich	männlich	weiblich	ohne Minderjährige	mit Minderjährigen

4.1 Regelleistungsempfänger insgesamt

Bosnien-Herzegowina	966	62	542	116	42	8	101	23	72
Bulgarien	403	42	226	80	17	2	27	-	9
Jugoslawien ¹⁾	822	17	455	145	19	11	63	7	105
Polen	5	-	3	2	-	-	-	-	-
Rumänien	420	34	117	197	16	-	16	-	40
Russische Föderation	119	11	51	28	5	2	20	2	-
Türkei	289	12	119	109	4	10	5	2	28
Ungarn	1	-	-	1	-	-	-	-	-
Übriges Europa	74	2	33	27	1	-	8	-	3
Europa zusammen	3 099	180	1 546	705	104	33	240	34	257
Algerien	75	-	10	59	-	-	-	-	6
Ghana	131	10	9	93	10	-	9	-	-
Nigeria	73	-	9	55	3	-	5	-	1
Zaire	100	6	32	54	2	-	6	-	-
Übriges Afrika	567	21	66	439	10	2	19	-	10
Afrika zusammen	946	37	126	700	25	2	39	-	17
Amerika zusammen	20	2	3	13	2	-	-	-	-
Afghanistan	71	-	46	15	3	2	3	-	2
China	178	12	16	102	35	-	4	2	7
Indien	140	2	7	130	-	-	-	-	1
Iran	46	-	9	27	5	-	-	-	5
Libanon	104	7	44	46	1	-	-	-	6
Pakistan	70	-	5	64	-	-	-	-	1
Sri Lanka	10	-	-	10	-	-	-	-	-
Vietnam	2 746	225	714	1 231	298	9	203	12	54
Übriges Asien	158	2	38	103	1	2	-	4	8
Asien zusammen	3 523	248	879	1 728	343	13	210	18	84
Übrige Staaten; staatenlos	7	-	3	4	-	-	-	-	-
Unbekannt	264	5	119	76	6	8	45	-	5
Insgesamt	7 859	472	2 676	3 226	480	56	534	52	363

1) Serbien und Montenegro

Noch: 4. Regelleistungsempfänger am 31.12.1994 nach Art der Leistung, Haushaltstyp, Geschlecht und Staatsangehörigkeit

Staatsangehörigkeit	Insgesamt	davon in Haushalten vom Typ							
		Ehepaare		einzeln nachgewiesene Haushaltsvorstände		Haushaltsvorstände mit Kindern unter 18 Jahren		sonstige Haushalte	
		ohne Kinder unter 18 Jahren	mit Kindern unter 18 Jahren	männlich	weiblich	männlich	weiblich	ohne Minderjährige	mit Minderjährigen

4.2 Grundleistungsempfänger

Bosnien-Herzegowina	357	22	230	34	8	2	28	9	24
Bulgarien	175	24	73	58	15	-	-	-	5
Jugoslawien ¹⁾	335	10	164	75	8	6	33	-	39
Polen	4	-	3	1	-	-	-	-	-
Rumänien	202	13	32	132	12	-	4	-	9
Russische Föderation	36	4	18	6	1	-	6	1	-
Türkei	156	6	55	70	3	4	5	-	13
Ungarn	-	-	-	-	-	-	-	-	-
Übriges Europa	33	-	10	16	-	-	4	-	3
Europa zusammen	1 298	79	585	392	47	12	80	10	93
Algerien	61	-	6	49	-	-	-	-	6
Ghana	52	6	-	37	6	-	3	-	-
Nigeria	24	-	-	16	2	-	5	-	1
Zaire	62	6	17	31	2	-	6	-	-
Übriges Afrika	251	14	32	186	6	2	2	-	9
Afrika zusammen	450	26	55	319	16	2	16	-	16
Amerika zusammen	13	2	-	9	2	-	-	-	-
Afghanistan	50	-	35	8	-	2	3	-	2
China	69	4	6	37	16	-	-	-	6
Indien	85	2	3	79	-	-	-	-	1
Iran	34	-	9	22	3	-	-	-	-
Libanon	41	2	8	25	-	-	-	-	6
Pakistan	33	-	-	32	-	-	-	-	1
Sri Lanka	-	-	-	-	-	-	-	-	-
Vietnam	1 084	91	205	558	125	6	56	7	36
Übriges Asien	56	-	13	38	-	-	-	4	1
Asien zusammen	1 452	99	279	799	144	8	59	11	53
Übrige Staaten; staatenlos	3	-	-	3	-	-	-	-	-
Unbekannt	211	5	91	51	6	8	45	-	5
Insgesamt	3 427	211	1 010	1 573	215	30	200	21	167

1) Serbien und Montenegro

Noch: 4. Regelleistungsempfänger am 31.12.1994 nach Art der Leistung, Haushaltstyp, Geschlecht und Staatsangehörigkeit

Staatsangehörigkeit	Insgesamt	davon in Haushalten vom Typ							
		Ehepaare		einzeln nachgewiesene Haushaltsvorstände		Haushaltsvorstände mit Kindern unter 18 Jahren		sonstige Haushalte	
		ohne Kinder unter 18 Jahren	mit Kindern unter 18 Jahren	männlich	weiblich	männlich	weiblich	ohne Minderjährige	mit Minderjährigen

4.3 Empfänger von Hilfe zum Lebensunterhalt

Bosnien-Herzegowina	609	40	312	82	34	6	73	14	48
Bulgarien	228	18	153	22	2	2	27	-	4
Jugoslawien ¹⁾	487	7	291	70	11	5	30	7	66
Polen	1	-	-	1	-	-	-	-	-
Rumänien	218	21	85	65	4	-	12	-	31
Russische Föderation	83	7	33	22	4	2	14	1	-
Türkei	133	6	64	39	1	6	-	2	15
Ungarn	1	-	-	1	-	-	-	-	-
Übriges Europa	41	2	23	11	1	-	4	-	-
Europa zusammen	1 801	101	961	313	57	21	160	24	164
Algerien	14	-	4	10	-	-	-	-	-
Ghana	79	4	9	56	4	-	6	-	-
Nigeria	49	-	9	39	1	-	-	-	-
Zaire	38	-	15	23	-	-	-	-	-
Übriges Afrika	316	7	34	253	4	-	17	-	1
Afrika zusammen	496	11	71	381	9	-	23	-	1
Amerika zusammen	7	-	3	4	-	-	-	-	-
Afghanistan	21	-	11	7	3	-	-	-	-
China	109	8	10	65	19	-	4	2	1
Indien	55	-	4	51	-	-	-	-	-
Iran	12	-	-	5	2	-	-	-	5
Libanon	63	5	36	21	1	-	-	-	-
Pakistan	37	-	5	32	-	-	-	-	-
Sri Lanka	10	-	-	10	-	-	-	-	-
Vietnam	1 662	134	509	673	173	3	147	5	18
Übriges Asien	102	2	25	65	1	2	-	-	7
Asien zusammen	2 071	149	600	929	199	5	151	7	31
Übrige Staaten; staatenlos	4	-	3	1	-	-	-	-	-
Unbekannt	53	-	28	25	-	-	-	-	-
Insgesamt	4 432	261	1 666	1 653	265	26	334	31	196

1) Serbien und Montenegro

5. Haushalte der Regelleistungsempfänger am 31.12.1994 nach Art des eingesetzten Einkommens, der Unterbringung und Haushaltstyp

Haushaltstyp	Haushalte der								
	Regelleistungsempfänger			davon					
				Grundleistungsempfänger			Empfänger von Hilfen zum Lebensunterhalt		
	insgesamt	ohne ein- gesetz- tes Ein- kommen	mit ein- gesetz- tem Ein- kommen	zusam- men	ohne ein- gesetz- tes Ein- kommen	mit ein- gesetz- tem Ein- kommen	zusam- men	ohne ein- gesetz- tes Ein- kommen	mit ein- gesetz- tem Ein- kommen
		aus Erwerbstätigkeit			aus Erwerbstätigkeit			aus Erwerbstätigkeit	

Aufnahmeeinrichtungen

	1999	2000	2001	2002	2003	2004	2005	2006	2007
Ehepaare ohne Kinder unter 18 Jahren	42	42	-	31	31	-	11	11	-
Ehepaare mit Kindern unter 18 Jahren	71	66	5	26	25	1	45	41	4
Einzelnen nachgewiesene Haushaltsvorstände									
männlich	715	707	8	552	546	6	163	161	2
weiblich	108	107	1	87	86	1	21	21	-
Haushaltsvorstände mit Kindern unter 18 Jahren									
männlich	2	2	-	1	1	-	1	1	-
weiblich	25	25	-	13	13	-	12	12	-
Sonstige Haushalte ohne Minderjährige	3	3	-	2	2	-	1	1	-
Sonstige Haushalte mit Minderjährigen	50	50	-	46	46	-	4	4	-
Haushalte zusammen	1 016	1 002	14	758	750	8	258	252	6
Haushalte mit Minderjährigen	148	143	5	86	85	1	62	58	4
Haushalte ohne Minderjährige	868	859	9	672	665	7	196	194	2

Vergleichbare Einrichtungen

Ehepaare ohne Kinder unter 18 Jahren	87	87	-	23	23	-	64	64	-
Ehepaare mit Kindern unter 18 Jahren	244	243	1	62	61	1	182	182	-
Einzeln nachgewiesene Haushaltsvorstände									
männlich	1 297	1 297	-	481	481	-	816	816	-
weiblich	186	185	1	69	69	-	117	116	1
Haushaltsvorstände mit Kindern unter 18 Jahren									
männlich	5	5	-	2	2	-	3	3	-
weiblich	75	75	-	17	17	-	58	58	-
Sonstige Haushalte ohne Minderjährige	1	1	-	-	-	-	1	1	-
Sonstige Haushalte mit Minderjährigen	43	42	1	26	26	-	17	16	1
Haushalte zusammen	1 938	1 935	3	680	679	1	1 258	1 256	2
Haushalte mit Minderjährigen	367	365	2	107	106	1	260	259	1
Haushalte ohne Minderjährige	1 571	1 570	1	573	573	-	998	997	1

Noch: 5. Haushalte der Regelleistungsempfänger am 31.12.1994 nach Art des eingesetzten Einkommens, der Unterbringung und Haushaltstyp

Haushaltstyp	Haushalte der								
	Regelleistungsempfänger			davon					
				Grundleistungsempfänger			Empfänger von Hilfen zum Lebensunterhalt		
	insgesamt	ohne eingesetztes Einkommen	mit eingesetztem Einkommen	zusammen	ohne eingesetztes Einkommen	mit eingesetztem Einkommen	zusammen	ohne eingesetztes Einkommen	mit eingesetztem Einkommen
	aus Erwerbstätigkeit			aus Erwerbstätigkeit			aus Erwerbstätigkeit		

Anderweitige Einrichtungen

Ehepaare ohne Kinder unter 18 Jahren	108	108	-	50	50	-	58	58	-
Ehepaare mit Kindern unter 18 Jahren	356	353	3	158	157	1	198	196	2
Einzeln nachgewiesene Haushaltsvorstände									
männlich	1 214	1 214	-	540	540	-	674	674	-
weiblich	186	186	-	59	59	-	127	127	-
Haushaltsvorstände mit Kindern unter 18 Jahren									
männlich	14	14	-	7	7	-	7	7	-
weiblich	99	99	-	36	36	-	63	63	-
Sonstige Haushalte ohne Minderjährige	15	15	-	5	5	-	10	10	-
Sonstige Haushalte mit Minderjährigen	65	65	-	27	27	-	38	38	-
Haushalte zusammen	2 057	2 054	3	882	881	1	1 175	1 173	2
Haushalte mit Minderjährigen	534	531	3	228	227	1	306	304	2
Haushalte ohne Minderjährige	1 523	1 523	-	654	654	-	869	869	-

Insgesamt

Ehepaare ohne Kinder unter 18 Jahren	237	237	-	104	104	-	133	133	-
Ehepaare mit Kindern unter 18 Jahren	671	662	9	246	243	3	425	419	6
Einzeln nachgewiesene Haushaltsvorstände									
männlich	3 226	3 218	8	1 573	1 567	6	1 653	1 651	2
weiblich	480	478	2	215	214	1	265	264	1
Haushaltsvorstände mit Kindern unter 18 Jahren									
männlich	21	21	-	10	10	-	11	11	-
weiblich	199	199	-	66	66	-	133	133	-
Sonstige Haushalte ohne Minderjährige	19	19	-	7	7	-	12	12	-
Sonstige Haushalte mit Minderjährigen	158	157	1	99	99	-	59	58	1
Haushalte zusammen	5 011	4 991	20	2 320	2 310	10	2 691	2 681	10
Haushalte mit Minderjährigen	1 049	1 039	10	421	418	3	628	621	7
Haushalte ohne Minderjährige	3 962	3 952	10	1 899	1 892	7	2 063	2 060	3

6. Regelleistungsempfänger am 31.12.1994 nach Art der Leistung,

Lfd. Nr.	Alter von ... bis unter ... Jahren	Insgesamt	davon mit einer bisherigen Dauer der					
			unter 1	1 - 2	2 - 3	3 - 4	4 - 5	5 - 6

6.1 Regelleistungsempfänger

1	Insgesamt	7 859	822	496	662	321	328	250
2	unter 3	583	37	29	55	29	27	27
3	3 - 7	463	46	26	33	21	28	17
4	7 - 11	371	40	18	37	15	19	12
5	11 - 15	276	31	19	33	6	10	6
6	15 - 18	245	46	32	38	11	15	2
7	18 - 21	385	61	40	45	30	21	7
8	21 - 25	1 115	129	89	90	55	47	35
9	25 - 30	1 610	188	93	116	56	67	55
10	30 - 40	2 187	188	113	133	71	76	70
11	40 - 50	458	41	26	45	16	15	15
12	50 - 60	110	7	4	25	8	3	3
13	60 - 65	36	8	4	7	3	-	1
14	65 und älter	20	-	3	5	-	-	-
15	Durchschnittsalter	24,9	24,5	24,6	24,7	24,0	22,7	24,2

6.2 Grundleistungs

16	Insgesamt	3 427	556	329	280	174	162	142
17	unter 3	211	16	11	19	15	12	13
18	3 - 7	180	17	17	11	12	18	5
19	7 - 11	149	15	10	12	9	12	4
20	11 - 15	121	19	10	10	1	8	6
21	15 - 18	130	35	19	23	6	10	1
22	18 - 21	225	47	26	23	19	12	6
23	21 - 25	569	102	71	51	32	19	24
24	25 - 30	755	149	64	51	30	33	36
25	30 - 40	840	129	76	55	37	28	35
26	40 - 50	187	22	17	14	11	8	9
27	50 - 60	40	5	3	8	1	2	2
28	60 - 65	11	-	3	3	1	-	1
29	65 und älter	9	-	2	-	-	-	-
30	Durchschnittsalter	24,7	25,2	25,4	24,3	23,2	21,4	25,2

6.3 Empfänger von Hilfen

31	Insgesamt	4 432	266	167	382	147	166	108
32	unter 3	372	21	18	36	14	15	14
33	3 - 7	283	29	9	22	9	10	12
34	7 - 11	222	25	8	25	6	7	8
35	11 - 15	155	12	9	23	5	2	-
36	15 - 18	115	11	13	15	5	5	1
37	18 - 21	160	14	14	22	11	9	1
38	21 - 25	546	27	18	39	23	28	11
39	25 - 30	855	39	29	65	26	34	19
40	30 - 40	1 347	59	37	78	34	48	35
41	40 - 50	271	19	9	31	5	7	6
42	50 - 60	70	2	1	17	7	1	1
43	60 - 65	25	8	1	4	2	-	-
44	65 und älter	11	-	1	5	-	-	-
45	Durchschnittsalter	25,1	23,1	22,9	25,0	24,9	24,0	22,9

der bisherigen Dauer der Leistungsgewährung und Alter

Leistungsgewährung von ... bis unter ... Monaten							Durchschnittliche bisherige Dauer der Leistungsgewährung	Lfd. Nr.
6 - 7	7 - 8	8 - 9	9 - 10	10 - 11	11 - 12	12 - 15		
insgesamt								
346	251	260	210	153	756	3 004	8,4	1
28	22	16	10	12	59	232	8,7	2
22	23	12	12	6	42	175	8,4	3
20	11	11	15	8	37	128	8,2	4
11	11	9	8	1	32	99	8,1	5
11	6	2	7	3	10	62	6,0	6
20	11	11	11	7	29	92	6,5	7
44	34	41	27	24	123	377	8,0	8
64	48	61	35	43	155	629	8,5	9
104	66	75	68	40	225	958	9,1	10
15	15	17	14	9	34	196	8,7	11
5	1	3	2	-	7	42	7,8	12
1	2	-	1	-	1	8	5,4	13
1	1	2	-	-	2	6	7,5	14
24,3	23,6	25,9	25,4	24,7	24,7	25,7	x	15
empfänger								
139	90	127	88	90	497	753	7,0	16
7	6	8	4	4	36	60	8,1	17
7	9	8	6	3	23	44	7,4	18
7	5	7	7	-	25	36	7,6	19
4	6	8	2	-	25	22	7,1	20
5	5	1	5	-	7	13	4,3	21
13	8	8	8	7	18	30	5,5	22
24	14	20	11	18	87	96	6,4	23
25	16	28	14	26	97	186	7,0	24
34	13	28	24	24	144	213	7,5	25
8	6	7	7	8	27	43	7,4	26
3	1	2	-	-	6	7	6,5	27
1	-	-	-	-	1	1	4,8	28
1	1	2	-	-	1	2	7,9	29
25,3	22,1	24,5	24,2	26,9	25,1	24,9	x	30
zum Lebensunterhalt								
207	161	133	122	63	259	2 251	9,5	31
21	16	8	6	8	23	172	9,1	32
15	14	4	6	3	19	131	9,0	33
13	6	4	8	8	12	92	8,5	34
7	5	1	6	1	7	77	8,9	35
6	1	1	2	3	3	49	7,9	36
7	3	3	3	-	11	62	7,8	37
20	20	21	16	6	36	281	9,7	38
39	32	33	21	17	58	443	9,8	39
70	53	47	44	16	81	745	10,1	40
7	9	10	7	1	7	153	9,6	41
2	-	1	2	-	1	35	8,6	42
-	2	-	1	-	-	7	5,7	43
-	-	-	-	-	1	4	7,1	44
23,6	24,4	27,1	26,2	21,6	24,1	25,9	x	45

7. Regelleistungsempfänger am 31.12.1994 nach

Lfd. Nr.	Verwaltungsbezirk	Insge- samt	da					
			Grundleistungs					
			zusam- men	und				
				männ- lich	weib- lich	im Alter von ... bis unter ... Jahren		
						unter 18	18 - 50	50 und älter
1	Land Brandenburg	7 859	3 427	2 402	1 025	791	2 576	60
2	Kreisfreie Städte	1 458	1 028	637	391	321	681	26
3	Brandenburg an der Havel	543	536	337	199	143	383	10
4	Cottbus	275	52	35	17	11	36	5
5	Frankfurt (Oder)	239	39	27	12	7	32	-
6	Potsdam	401	401	238	163	160	230	11
7	Landkreise	6 401	2 399	1 765	634	470	1 895	34
8	Barnim	381	47	35	12	14	31	2
9	Dahme-Spreewald	493	79	60	19	12	67	-
10	Elbe-Elster	253	253	183	70	39	214	-
11	Havelland	336	107	94	13	11	93	3
12	Märkisch-Oderland	643	353	224	129	116	231	6
13	Oberhavel	257	249	185	64	44	201	4
14	Oberspreewald-Lausitz	319	34	26	8	11	23	-
15	Oder-Spree ¹⁾	1 056	581	463	118	70	507	4
16	Ostprignitz-Ruppin	730	41	31	10	6	32	3
17	Potsdam-Mittelmark	390	55	44	11	3	51	1
18	Prignitz	224	50	43	7	6	44	-
19	Spree-Neiße	490	65	47	18	19	44	2
20	Teltow-Fläming	328	161	123	38	38	122	1
21	Uckermark	501	324	207	117	81	235	8

1) einschließlich des überörtlichen Trägers

ausgewählten Merkmalen und regionaler Gliederung

von										Lfd. Nr.
empfänger		Empfänger von Hilfe zum Lebensunterhalt								
zwar		zusam- men	und zwar							
erwerbs- tätig	in Einrich- tungen		männ- lich	weib- lich	im Alter von ... bis unter ... Jahren			erwerbs- tätig	in Einrich- tungen	
					unter 18	18 - 50	50 und älter			
10	1 821	4 432	2 897	1 535	1 147	3 179	106	10	2 428	1
8	91	430	294	136	113	312	5	6	423	2
-	-	7	5	2	1	5	1	-	-	3
8	52	223	146	77	71	149	3	6	223	4
-	39	200	143	57	41	158	1	-	200	5
-	-	-	-	-	-	-	-	-	-	6
2	1 730	4 002	2 603	1 399	1 034	2 867	101	4	2 005	7
-	-	334	223	111	87	241	6	2	-	8
-	79	414	278	136	113	300	1	-	396	9
-	253	-	-	-	-	-	-	-	-	10
1	103	229	161	68	43	179	7	-	215	11
1	123	290	185	105	88	192	10	-	9	12
-	178	8	8	-	-	8	-	-	1	13
-	33	285	181	104	60	223	2	1	281	14
-	581	475	304	171	146	308	21	-	438	15
-	-	689	414	275	190	462	37	-	2	16
-	55	335	251	84	58	273	4	-	298	17
-	-	174	111	63	53	117	4	-	-	18
-	60	425	261	164	111	310	4	1	246	19
-	1	167	122	45	27	140	-	-	-	20
-	264	177	104	73	58	114	5	-	119	21

8. Haushalte der Regelleistungsempfänger am 31.12.1994

Lfd. Nr.	Verwaltungsbezirk	Insgesamt	davon			
			Ehepaare		einzeln nachgewiesene Haushaltsvorstände	
			ohne Kinder unter 18 Jahren	mit Kindern unter 18 Jahren	männlich	weiblich
1	Land Brandenburg	5 011	237	671	3 226	480
2	Kreisfreie Städte	818	49	154	470	74
3	Brandenburg an der Havel	305	24	58	178	23
4	Cottbus	156	7	31	89	16
5	Frankfurt (Oder)	164	9	20	109	16
6	Potsdam	193	9	45	94	19
7	Landkreise	4 193	188	517	2 756	406
8	Barnim	241	7	32	155	25
9	Dahme-Spreewald	306	14	51	202	22
10	Elbe-Elster	187	7	13	134	18
11	Havelland	246	10	24	186	14
12	Märkisch-Oderland	335	22	74	186	28
13	Oberhavel	193	6	15	150	15
14	Oberspreewald-Lausitz	219	6	24	137	30
15	Oder-Spree ¹⁾	778	37	63	539	77
16	Ostprignitz-Ruppin	438	26	72	241	57
17	Potsdam-Mittelmark	295	9	25	227	24
18	Prignitz	138	7	5	89	13
19	Spree-Neiße	306	11	50	181	41
20	Teltow-Fläming	236	10	22	174	16
21	Uckermark	275	16	47	155	26

1) einschließlich des überörtlichen Trägers

nach Haushaltstyp und regionaler Gliederung

Haushalte vom Typ				Haushalte		Lfd. Nr.
Haushaltsvorstände mit Kindern unter 18 Jahren		sonstige Haushalte				
männlich	weiblich	ohne Minder- jährige	mit Minder- jährigen	ohne Minder- jährige	mit Minder- jährigen	
21	199	19	158	3 962	1 049	1
7	43	3	18	596	222	2
1	12	2	7	227	78	3
1	8	-	4	112	44	4
-	6	1	3	135	29	5
5	17	-	4	122	71	6
14	156	16	140	3 366	827	7
1	13	1	7	188	53	8
1	11	-	5	238	68	9
-	2	2	11	161	26	10
2	6	-	4	210	36	11
3	11	5	6	241	94	12
-	6	-	1	171	22	13
1	18	-	3	173	46	14
2	21	-	39	653	125	15
1	27	-	14	324	114	16
-	9	1	-	261	34	17
2	4	1	17	110	28	18
-	12	1	10	234	72	19
-	7	1	6	201	35	20
1	9	4	17	201	74	21

9. Haushalte der Regelleistungsempfänger am 31.12.1994 nach Art der Leistung, eingesetztem Einkommen, Art der Unterbringung und regionaler Gliederung

Verwaltungsbezirk	Insgesamt	und zwar Haushalte						
		der Grundleistungs-empfänger	der Empfänger laufender Hilfe zum Lebensunterhalt	mit eingesetztem Einkommen und Vermögen	ohne eingesetztes Einkommen und Vermögen	in Aufnahme-einrichtungen	in vergleichbaren Einrichtungen	mit anderweitiger Unterbringung
Land Brandenburg	5 011	2 320	2 691	20	4 991	1 016	1 938	2 057
Kreisfreie Städte	818	560	258	14	804	320	-	498
Brandenburg an der Havel	305	302	3	-	305	-	-	305
Cottbus	156	36	120	14	142	156	-	-
Frankfurt (Oder)	164	29	135	-	164	164	-	-
Potsdam	193	193	-	-	193	-	-	193
Landkreise	4 193	1 760	2 433	6	4 187	696	1 938	1 559
Barnim	241	32	209	2	239	-	-	241
Dahme-Spreewald	306	64	242	-	306	-	300	6
Elbe-Elster	187	187	-	-	187	187	-	-
Havelland	246	92	154	1	245	-	239	7
Märkisch-Oderland	335	181	154	1	334	-	98	237
Oberhavel	193	185	8	-	193	-	124	69
Oberspreewald-Lausitz	219	22	197	1	218	-	216	3
Oder-Spree ¹⁾	778	518	260	-	778	505	260	13
Ostprignitz-Ruppin	438	34	404	-	438	2	-	436
Potsdam-Mittelmark	295	48	247	-	295	1	264	30
Prignitz	138	44	94	-	138	-	-	138
Spree-Neiße	306	46	260	1	305	-	195	111
Teltow-Fläming	236	110	126	-	236	1	-	235
Uckermark	275	197	78	-	275	-	242	33

1) einschließlich des überörtlichen Trägers

