

# **Statistische Berichte**

---

K16-j/94

**Die Jugendhilfe - Hilfe zur Erziehung  
außerhalb des Elternhauses  
Land Brandenburg**

**1994**

Institutionelle Beratung, Betreuung einzelner junger  
Menschen, sozialpädagogische Familienhilfe

**Erarbeitet:**

Landesamt für Datenverarbeitung und Statistik Brandenburg  
Dezernat Gesundheit, Sozialleistungen, Rechtspflege

**Herausgeber:**

Landesamt für Datenverarbeitung und Statistik Brandenburg  
Dezernat Öffentlichkeitsarbeit  
Postfach 60 10 52  
14410 Potsdam

Telefon: (0331) 39 403 - 405  
Fax: (0331) 39 418  
BTX: \*47474#  
E-Mail: [Info@lds.brandenburg.de](mailto:Info@lds.brandenburg.de)

Erschienen im August 1996  
Preis: 13,00 DM

**Nachdruck, auch im Auszug, nur mit Quellenangabe gestattet!**

# Inhalt

	Seite
Zeichenerklärung .....	5
Erläuterungen .....	6
<b>I. Institutionelle Beratung</b>	
1. Junge Menschen nach persönlichen Merkmalen, Dauer der Beratung und Trägergruppen .....	10
1.1 Insgesamt .....	10
1.2 Öffentliche Träger .....	12
1.3 Freie Träger .....	14
2. Junge Menschen nach persönlichen Merkmalen, Dauer und Schwerpunkt der Beratung .....	16
2.1 Erziehungs-/Familienberatung .....	16
2.2 Jugendberatung .....	18
2.3 Suchtberatung .....	20
3. Junge Menschen nach persönlichen Merkmalen, Art des Aufenthalts .....	22
4. Junge Menschen nach persönlichen Merkmalen und der erfolgten Kontaktaufnahme .....	24
5. Junge Menschen nach persönlichen Merkmalen, Anlaß und Schwerpunkt der Beratung .....	26
5.1 Insgesamt .....	26
5.2 Erziehungs-/Familienberatung .....	28
5.3 Jugendberatung .....	30
5.4 Suchtberatung .....	32
6. Junge Menschen nach persönlichen Merkmalen, Formen der Beratung/Therapie und Trägergruppen .....	34
6.1 Insgesamt .....	34
6.2 Öffentliche Träger .....	36
6.3 Freie Träger .....	38
7. Junge Menschen nach persönlichen Merkmalen, Formen der Beratung/Therapie und Schwerpunkt der Beratung .....	40
7.1 Erziehungs-/Familienberatung .....	40
7.2 Jugendberatung .....	42
7.3 Suchtberatung .....	44
8. Junge Menschen nach persönlichen Merkmalen und Beendigungsgrund der Beratung .....	46
9. Junge Menschen nach persönlichen Merkmalen und regionaler Gliederung .....	48
<b>II. Betreuung einzelner junger Menschen</b>	
1. Betreute junge Menschen am 31.12.1994 und junge Menschen mit beendeter Hilfe 1994 nach persönlichen Merkmalen, Kindschaftsverhältnis, Art der Hilfe und nach Trägergruppen .....	54
2. Betreute junge Menschen am 31.12.1994 und junge Menschen nach persönlichen Merkmalen, Wohnverhältnissen, Art und Anregendem der Hilfe .....	56
3. Betreute junge Menschen am 31.12.1994 nach persönlichen Merkmalen, Wohnverhältnissen, bisheriger durchschnittlicher Dauer, Art und Anlaß der Hilfe .....	59
4. Betreute junge Menschen am 31.12.1994 nach persönlichen Merkmalen, Art der Hilfe und Wohnverhältnissen .....	65
5. Betreute junge Menschen mit beendeter Hilfe 1994 nach persönlichen Merkmalen, Art der Hilfe und Wohnverhältnissen .....	67

6.	Betreute junge Menschen am 31.12.1994 nach persönlichen Merkmalen, Art der Hilfe, Trägergruppen, Kindschaftsverhältnis und regionaler Gliederung	68
6.1	Insgesamt	68
6.2	Unterstützung durch Erziehungsbeistand	70
6.3	Unterstützung durch Betreuungshelfer	72
6.4	Soziale Gruppenarbeit	73
7.	Betreute junge Menschen mit beendeter Hilfe 1994 nach persönlichen Merkmalen, Art der Hilfe, Trägergruppen und regionaler Gliederung	74
7.1	Insgesamt	74
7.2	Unterstützung durch Erziehungsbeistand	75
7.3	Unterstützung durch Betreuungshelfer	76
7.4	Soziale Gruppenarbeit	76
III.	<b>Sozialpädagogische Familienhilfe</b>	
1.	Familien am 31.12.1994 und Familien mit beendeter Hilfe 1994 nach deren Zusammensetzung sowie nach Trägergruppen	80
2.	Familien nach deren Zusammensetzung und Anregendem der Hilfe	82
2.1	Familien am 31.12.1994	82
2.2	Familien mit beendeter Hilfe 1994	84
3.	Familien nach deren Zusammensetzung, bisheriger durchschnittlicher Dauer und Anlaß der Hilfe	86
3.1	Familien am 31.12.1994	86
3.2	Familien mit beendeter Hilfe 1994	90
4.	Familien mit beendeter Hilfe 1994 nach deren Zusammensetzung, Dauer der Hilfe sowie nach Trägergruppen	94
4.1	Insgesamt	94
4.2	Öffentliche Träger	96
4.3	Freie Träger	98
5.	Familien am 31.12.1994 nach deren Zusammensetzung, bisheriger durchschnittlicher Dauer der Hilfe und regionaler Gliederung	100

### Zeichenerklärungen (nach DIN 55 301)

nichts vorhanden (genau null)

## **Erläuterungen**

### **Rechtsgrundlagen**

§§ 98 - 103 des Achten Buches Sozialgesetzbuch (SGB VIII) in der Fassung der Bekanntmachung vom 3. Mai 1993 (BGBl. I S. 637), welches durch Artikel 13 des Gesetzes vom 23. Juni 1993 (BGBl. I S. 944) geändert worden ist, in Verbindung mit dem Gesetz über die Statistik für Bundeszwecke (Bundesstatistikgesetz - BStatG) vom 22. Januar 1987 (BGBl. I S. 462, 565), zuletzt geändert durch Art. 6 Abs. 36 des Gesetzes vom 27. Dezember 1993 (BGBl. I S. 2378).

### **Ziel der Statistik**

Die Jugendhilfe umfaßt ein breites Spektrum von Leistungen und individuellen Angeboten zur Förderung junger Menschen und Familien. Sie hat neben Elternhaus und Schule die Aufgabe, das Recht junger Menschen auf Förderung ihrer Entwicklung und Erziehung zu eigenverantwortlichen und gemeinschaftsfähigen Persönlichkeiten zu sichern. Neben Jugendarbeit, Jugendschutz, Förderung der Erziehung in der Familie und Förderung von Kindern in Tageseinrichtungen und Tagespflege gehören erzieherische Hilfen zu den Leistungen der Jugendhilfe.

Hilfe zur Erziehung hat die Aufgabe, durch geeignete Maßnahmen die Erziehung im Elternhaus zu unterstützen, zu ergänzen und erforderlichenfalls zu ersetzen. Die statistischen Erhebungen über erzieherische Hilfen beinhalten die institutionelle Beratung, die Einzelbetreuung junger Menschen, die sozialpädagogische Familienhilfe, die Hilfe zur Erziehung außerhalb des Elternhauses, Adoptionen, Pflegschaften, Vormundschaften, Beistandschaften, Pflegeerlaubnis, Vaterschaftsfeststellungen und Sorgerechtsmaßnahmen sowie vorläufige Schutzmaßnahmen. Zum Personenkreis, dem derartige Hilfen gewährt werden, gehören Kinder, Jugendliche und junge Volljährige. Erbracht werden die Leistungen von Trägern der öffentlichen und der freien Jugendhilfe.

In diesem statistischen Bericht werden Informationen zur institutionellen Beratung, zur Einzelbetreuung und zur sozialpädagogischen Familienhilfe publiziert.

### **Definitionen**

#### **Kind**

Wer noch nicht 14 Jahre alt ist.

#### **Jugendlicher**

Wer 14 Jahre, aber noch nicht 18 Jahre alt ist.

#### **Junger Volljähriger**

Wer 18 Jahre, aber noch nicht 27 Jahre alt ist.

#### **Junger Mensch**

Wer noch nicht 27 Jahre alt ist.

### **Institutionelle Beratung**

Im Bereich der institutionellen Beratung werden alle von Beratungsstellen abgeschlossenen Fälle von Erziehungs-, Familien-, Jugend- und Suchtberatung innerhalb der Jugendhilfe erfaßt.

## **Betreuung einzelner junger Menschen**

In diese ambulante Betreuung werden junge Menschen einbezogen, für die ein Erziehungsbeistand oder ein Betreuungshelfer tätig wird bzw. die sich an sozialer Gruppenarbeit beteiligen.

## **Erziehungsbeistand/Betreuungshelfer**

Der Erziehungsbeistand oder Betreuungshelfer wird als Fachkraft (z. B. Pädagoge) gestellt und soll mit dem jungen Menschen gemeinsam in dessen sozialem Umfeld versuchen, die Erziehungs- bzw. Entwicklungsprobleme zu überwinden.

## **Soziale Gruppenarbeit**

Sie soll auf der Grundlage eines gruppenpädagogischen Konzepts die Entwicklung junger Menschen durch soziales Lernen in der Gruppe fördern.

## **Sozialpädagogische Familienhilfe**

Sozialpädagogische Familienhilfe ist die intensivste Form ambulanter Hilfe, die nicht nur auf die Einzelperson, sondern auf die Familie als ganze gerichtet ist. Sie bezieht sich auf unterschiedliche Schwerpunkte, z. B. auf die erzieherische Situation, die Beziehungen zwischen Eltern und Kindern, die materielle Situation oder das Verhältnis von Familie und sozialem Umfeld.

# **I. Institutionelle Beratung**

## Junge Menschen mit 1994 beendeter institutioneller Beratung nach Kontaktaufnahme zur Beratungsstelle

### Kinder und Jugendliche

Männlich

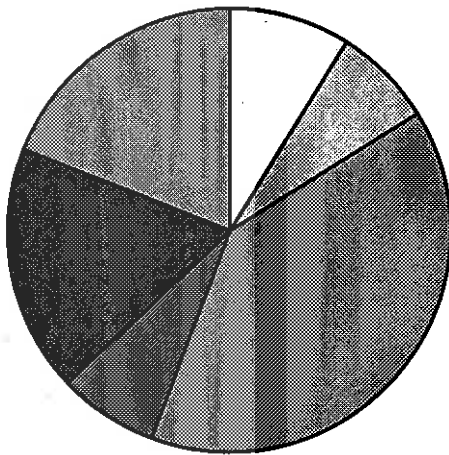

Weiblich

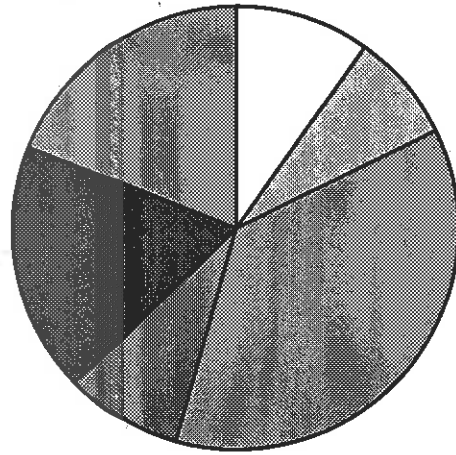

### Junge Volljährige

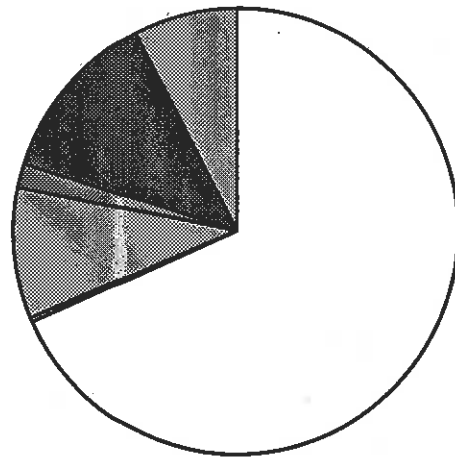
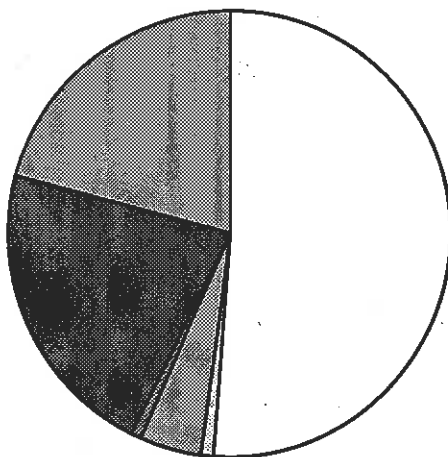

Kontaktaufnahme durch

den jungen Menschen selbst

Eltern gemeinsam

Mutter

Vater

soziale Dienste

Sonstige



## Junge Menschen mit beendeter institutioneller Beratung 1994

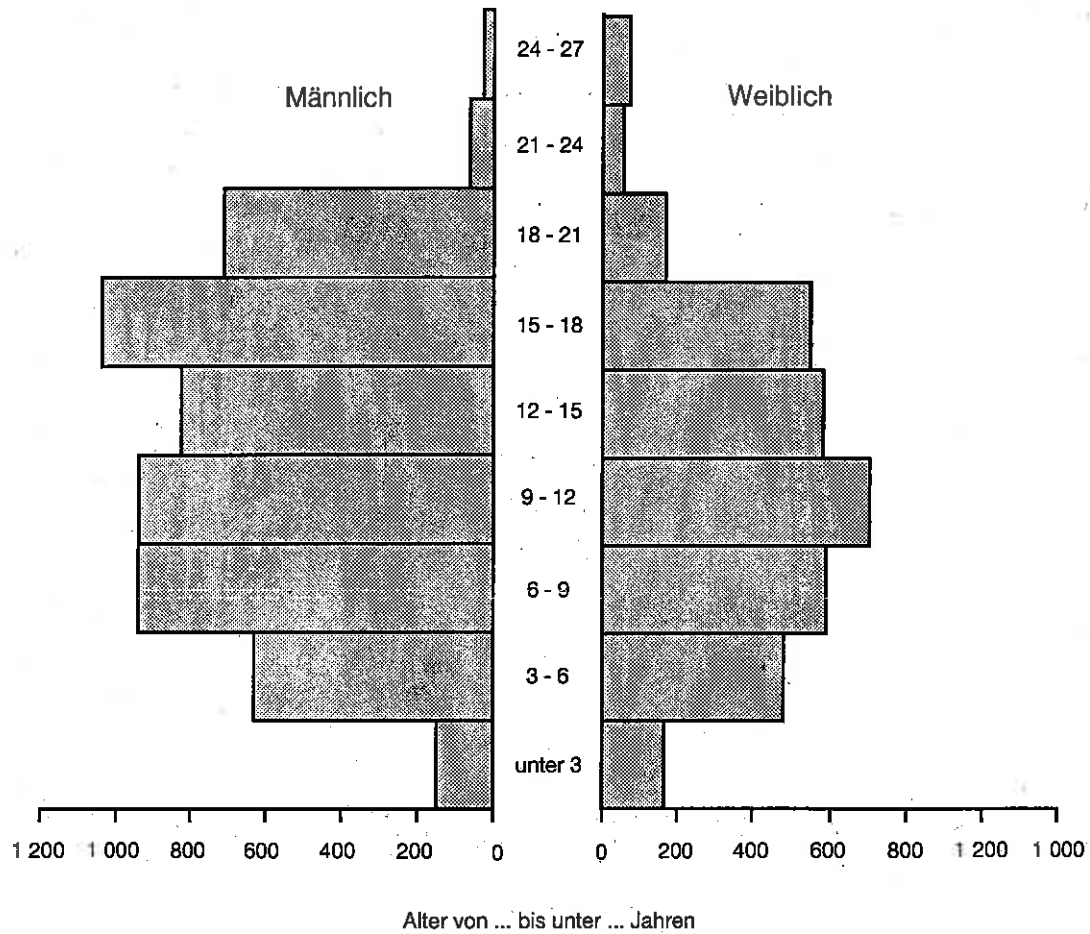

1. Junge Menschen nach persönlichen Merkmalen, Dauer der Beratung und Trägergruppen  
1.1 Insgesamt

Merkmal	Ins- gesamt	Dauer der Beratung von ... bis unter ... Monaten									Durch- schnitt- liche Dauer in Monaten
		unter 3	3 - 6	6 - 9	9 - 12	12-18	18-24	24-30	30-36	36 und mehr	
Männlich											
Insgesamt	5 333	2 817	929	651	401	322	136	36	24	17	5
unter 3	149	93	23	13	6	12	2	-	-	-	4
3 - 6	631	351	105	68	31	42	20	8	4	2	5
6 - 9	942	500	142	119	62	74	34	6	3	2	5
9 - 12	941	537	156	101	56	51	26	7	3	4	5
12 - 15	827	445	139	103	56	47	24	6	5	2	5
15 - 18	1 040	516	209	138	92	54	18	5	5	3	5
18 - 21	712	332	128	99	89	40	12	4	4	4	5
21 - 24	63	30	19	8	4	2	-	-	-	-	4
24 - 27	28	13	8	2	5	-	-	-	-	-	4
Zahl der Geschwister											
keine Geschwister	1 097	655	179	100	71	55	25	8	3	1	4
1 Geschwister	2 258	1 152	395	296	177	145	58	15	11	9	5
2 Geschwister	988	487	180	123	77	72	29	11	6	3	5
3 und mehr Geschwister	567	257	115	76	56	37	18	-	4	4	6
unbekannt	423	266	60	56	20	13	6	2	-	-	4
Staatsangehörigkeit											
deutsch	5 282	2 775	924	648	400	322	136	36	24	17	5
nicht-deutsch	49	42	3	3	1	-	-	-	-	-	2
unbekannt	2	-	2	-	-	-	-	-	-	-	5
Weiblich											
Insgesamt	3 357	2 074	504	323	180	171	67	26	8	4	4
unter 3	165	109	25	11	10	9	1	-	-	-	3
3 - 6	483	291	69	43	28	24	16	6	4	2	5
6 - 9	588	346	94	63	29	32	17	7	-	-	4
9 - 12	702	475	90	55	23	41	15	2	1	-	4
12 - 15	580	342	93	63	42	27	6	5	2	-	4
15 - 18	547	331	87	58	26	28	10	6	1	-	4
18 - 21	167	109	23	16	10	5	2	-	-	2	4
21 - 24	54	33	10	6	2	3	-	-	-	-	4
24 - 27	71	38	13	8	10	2	-	-	-	-	4
Zahl der Geschwister											
keine Geschwister	832	539	128	74	41	31	12	7	-	-	4
1 Geschwister	1 379	830	213	137	76	68	38	12	2	3	4
2 Geschwister	594	342	92	68	37	40	6	5	3	1	5
3 und mehr Geschwister	308	175	46	29	18	24	11	2	3	-	5
unbekannt	244	188	25	15	8	8	-	-	-	-	3
Staatsangehörigkeit											
deutsch	3 341	2 066	501	321	179	170	66	26	8	4	4
nicht-deutsch	10	4	3	2	-	-	1	-	-	-	5
unbekannt	6	4	-	-	1	1	-	-	-	-	5

Noch: 1. Junge Menschen nach persönlichen Merkmalen, Dauer der Beratung und Trägergruppen  
1.1 Insgesamt

Merkmal	Ins- gesamt	Dauer der Beratung von ... bis unter ... Monaten									Durch- schnitt- liche Dauer in Monaten
		unter 3	3 - 6	6 - 9	9 - 12	12-18	18-24	24-30	30-36	36 und mehr	
Insgesamt											
Insgesamt	8 690	4.891	1 433	974	581	493	203	62	32	21	5
unter 3	314	202	48	24	16	21	3	-	-	-	4
3 - 6	1 114	642	174	111	59	66	36	14	8	4	5
6 - 9	1 530	846	236	182	91	106	51	13	3	2	5
9 - 12	1 643	1 012	246	156	79	92	41	9	4	4	4
12 - 15	1 407	787	232	166	98	74	30	11	7	2	5
15 - 18	1 587	847	296	196	118	82	28	11	6	3	5
18 - 21	879	441	151	115	99	45	14	4	4	6	5
21 - 24	117	63	29	14	6	5	-	-	-	-	4
24 - 27	99	51	21	10	15	2	-	-	-	-	4
Zahl der Geschwister											
keine Geschwister	1 929	1 194	307	174	112	86	37	15	3	1	4
1 Geschwister	3 637	1 982	608	433	253	213	96	27	13	12	5
2 Geschwister	1 582	829	272	191	114	112	35	16	9	4	5
3 und mehr Geschwister	875	432	161	105	74	61	29	2	7	4	5
unbekannt	667	454	85	71	28	21	6	2	-	-	3
Staatsangehörigkeit											
deutsch	8 623	4 841	1 425	969	579	492	202	62	32	21	5
nicht-deutsch	59	46	6	5	1	-	1	-	-	-	3
unbekannt	8	4	2	-	1	1	-	-	-	-	5

Noch: 1. Junge Menschen nach persönlichen Merkmalen, Dauer der Beratung und Trägergruppen  
1.2 Öffentliche Träger

Merkmal	Ins- gesamt	Dauer der Beratung von ... bis unter ... Monaten									Durch- schnitt- liche Dauer in Monaten
		unter 3	3 - 6	6 - 9	9 - 12	12-18	18-24	24-30	30-36	36 und mehr	
Männlich											
Insgesamt	3 807	1 969	683	472	311	207	94	30	24	17	5
unter 3	127	77	19	13	5	11	2	-	-	-	4
3 - 6	437	247	80	42	22	23	11	6	4	2	5
6 - 9	591	309	81	77	42	52	21	4	3	2	5
9 - 12	507	272	85	59	37	23	18	6	3	4	5
12 - 15	528	297	91	56	33	23	15	6	5	2	5
15 - 18	915	454	188	120	84	40	16	5	5	3	5
18 - 21	653	293	122	97	84	35	11	3	4	4	6
21 - 24	46	19	16	7	4	-	-	-	-	-	4
24 - 27	3	1	1	1	-	-	-	-	-	-	5
Zahl der Geschwister											
keine Geschwister	805	486	129	74	54	33	17	8	3	1	4
1 Geschwister	1 586	773	291	210	140	96	41	15	11	9	6
2 Geschwister	725	355	133	96	55	49	22	6	6	3	5
3 und mehr Geschwister	408	181	87	53	46	21	12	-	4	4	6
unbekannt	283	174	43	39	16	8	2	1	-	-	4
Staatsangehörigkeit											
deutsch	3 762	1 930	680	470	310	207	94	30	24	17	5
nicht-deutsch	44	39	2	2	1	-	-	-	-	-	2
unbekannt	1	-	1	-	-	-	-	-	-	-	6
Weiblich											
Insgesamt	2 031	1 226	314	199	121	99	47	15	7	3	4
unter 3	132	86	19	9	10	7	1	-	-	-	4
3 - 6	355	211	48	34	23	15	14	5	3	2	5
6 - 9	377	218	67	41	17	23	7	4	-	-	4
9 - 12	348	211	44	39	17	24	10	2	1	-	4
12 - 15	337	194	63	35	24	13	5	1	2	-	4
15 - 18	376	245	60	28	18	13	8	3	1	-	4
18 - 21	99	58	13	12	9	4	2	-	-	1	5
21 - 24	3	1	-	1	1	-	-	-	-	-	6
24 - 27	4	2	-	-	2	-	-	-	-	-	6
Zahl der Geschwister											
keine Geschwister	593	378	90	62	28	22	9	4	-	-	4
1 Geschwister	814	480	124	85	51	36	27	7	2	2	5
2 Geschwister	341	186	64	31	24	25	5	2	3	1	5
3 und mehr Geschwister	197	120	26	14	13	14	6	2	2	-	5
unbekannt	86	62	10	7	5	2	-	-	-	-	3
Staatsangehörigkeit											
deutsch	2 019	1 221	311	197	120	99	46	15	7	3	4
nicht-deutsch	10	4	3	2	-	-	1	-	-	-	5
unbekannt	2	1	-	-	1	-	-	-	-	-	6

Noch: 1. Junge Menschen nach persönlichen Merkmalen, Dauer der Beratung und Trägergruppen  
1.2 Öffentliche Träger

Merkmal	Ins- gesamt	Dauer der Beratung von ... bis unter ... Monaten									Durch- schnitt- liche Dauer in Monaten
		unter 3	3 - 6	6 - 9	9 - 12	12-18	18-24	24-30	30-36	36 und mehr	
Insgesamt	5 838	3 195	997	671	432	306	141	45	31	20	5
unter 3	259	163	38	22	15	18	3	-	-	-	4
3 - 6	792	458	128	76	45	38	25	11	7	4	5
6 - 9	968	527	148	118	59	75	28	8	3	2	5
9 - 12	855	483	129	98	54	47	28	8	4	4	5
12 - 15	865	491	154	91	57	36	20	7	7	2	5
15 - 18	1 291	699	248	148	102	53	24	8	6	3	5
18 - 21	752	351	135	109	93	39	13	3	4	5	5
21 - 24	49	20	16	8	5	-	-	-	-	-	4
24 - 27	7	3	1	1	2	-	-	-	-	-	5
Insgesamt											
Zahl der Geschwister											
keine Geschwister	1 398	864	219	136	82	55	26	12	3	1	4
1 Geschwister	2 400	1 253	415	295	191	132	68	22	13	11	5
2 Geschwister	1 066	541	197	127	79	74	27	8	9	4	5
3 und mehr Geschwister	605	301	113	67	59	35	18	2	6	4	5
unbekannt	369	236	53	46	21	10	2	1	-	-	3
Staatsangehörigkeit											
deutsch	5 781	3 151	991	667	430	306	140	45	31	20	5
nicht-deutsch	54	43	5	4	1	-	1	-	-	-	3
unbekannt	3	1	1	-	1	-	-	-	-	-	6

Noch: 1. Junge Menschen nach persönlichen Merkmalen, Dauer der Beratung und Trägergruppen  
1.3 Freie Träger

Merkmal	Ins- gesamt	Dauer der Beratung von ... bis unter ... Monaten									Durch- schnitt- liche Dauer in Monaten
		unter 3	3 - 6	6 - 9	9 - 12	12-18	18-24	24-30	30-36	36 und mehr	
Männlich											
Insgesamt	1 526	848	246	179	90	115	42	6	-	-	5
unter 3	22	16	4	-	1	1	-	-	-	-	3
3 - 6	194	104	25	26	9	19	9	2	-	-	6
6 - 9	351	191	61	42	20	22	13	2	-	-	5
9 - 12	434	265	71	42	19	28	8	1	-	-	4
12 - 15	299	148	48	47	23	24	9	-	-	-	5
15 - 18	125	62	21	18	8	14	2	-	-	-	5
18 - 21	59	39	6	2	5	5	1	1	-	-	4
21 - 24	17	11	3	1	-	2	-	-	-	-	4
24 - 27	25	12	7	1	5	-	-	-	-	-	4
Zahl der Geschwister											
keine Geschwister	292	169	50	26	17	22	8	-	-	-	4
1 Geschwister	672	379	104	86	37	49	17	-	-	-	5
2 Geschwister	263	132	47	27	22	23	7	5	-	-	5
3 und mehr Geschwister	159	76	28	23	10	16	6	-	-	-	5
unbekannt	140	92	17	17	4	5	4	1	-	-	4
Staatsangehörigkeit											
deutsch	1 520	845	244	178	90	115	42	6	-	-	5
nicht-deutsch	5	3	1	1	-	-	-	-	-	-	3
unbekannt	1	-	1	-	-	-	-	-	-	-	5
Weiblich											
Insgesamt	1 326	848	190	124	59	72	20	11	1	1	4
unter 3	33	23	6	2	-	2	-	-	-	-	3
3 - 6	128	80	21	9	5	9	2	1	1	-	4
6 - 9	211	128	27	22	12	9	10	3	-	-	5
9 - 12	354	264	46	16	6	17	5	-	-	-	3
12 - 15	243	148	30	28	18	14	1	4	-	-	4
15 - 18	171	86	27	30	8	15	2	3	-	-	5
18 - 21	68	51	10	4	1	1	-	-	-	1	3
21 - 24	51	32	10	5	1	3	-	-	-	-	3
24 - 27	67	36	13	8	8	2	-	-	-	-	4
Zahl der Geschwister											
keine Geschwister	239	161	38	12	13	9	3	3	-	-	4
1 Geschwister	565	350	89	52	25	32	11	5	-	1	4
2 Geschwister	253	156	28	37	13	15	1	3	-	-	4
3 und mehr Geschwister	111	55	20	15	5	10	5	-	1	-	5
unbekannt	158	126	15	8	3	6	-	-	-	-	2
Staatsangehörigkeit											
deutsch	1 322	845	190	124	59	71	20	11	1	1	4
nicht-deutsch	-	-	-	-	-	-	-	-	-	-	-
unbekannt	4	3	-	-	-	1	-	-	-	-	4

Noch: 1. Junge Menschen nach persönlichen Merkmalen, Dauer der Beratung und Trägergruppen  
1.3 Freie Träger

Merkmal	Ins- gesamt	Dauer der Beratung von ... bis unter ... Monaten									Durch- schnitt- liche Dauer in Monaten
		unter 3	3 - 6	6 - 9	9 - 12	12-18	18-24	24-30	30-36	36 und mehr	
Insgesamt											
Insgesamt	2 852	1 696	436	303	149	187	62	17	1	1	4
unter 3	55	39	10	2	1	3	-	-	-	-	3
3 - 6	322	184	46	35	14	28	11	3	1	-	5
6 - 9	562	319	88	64	32	31	23	5	-	-	5
9 - 12	788	529	117	58	25	45	13	1	-	-	4
12 - 15	542	296	78	75	41	38	10	4	-	-	5
15 - 18	296	148	48	48	16	29	4	3	-	-	5
18 - 21	127	90	16	6	6	6	1	1	-	1	4
21 - 24	68	43	13	6	1	5	-	-	-	-	4
24 - 27	92	48	20	9	13	2	-	-	-	-	4
Zahl der Geschwister											
keine Geschwister	531	330	88	38	30	31	11	3	-	-	4
1 Geschwister	1 237	729	193	138	62	81	28	5	-	1	4
2 Geschwister	516	288	75	64	35	38	8	8	-	-	5
3 und mehr Geschwister	270	131	48	38	15	26	11	-	1	-	5
unbekannt	298	218	32	25	7	11	4	1	-	-	3
Staatsangehörigkeit											
deutsch	2 842	1 690	434	302	149	186	62	17	1	1	4
nicht-deutsch	5	3	1	1	-	-	-	-	-	-	3
unbekannt	5	3	1	-	-	1	-	-	-	-	4

2. Junge Menschen nach persönlichen Merkmalen, Dauer und Schwerpunkt der Beratung  
2.1 Erziehungs-/Familienberatung

Merkmal	Ins- gesamt	Dauer der Beratung von ... bis unter ... Monaten									Durch- schnitt- liche Dauer in Monaten
		unter 3	3 - 6	6 - 9	9 - 12	12-18	18-24	24-30	30-36	36 und mehr	
Männlich											
Insgesamt	3 816	2 082	641	453	233	237	113	28	17	12	5
unter 3	149	93	23	13	6	12	2	-	-	-	4
3 - 6	631	351	105	68	31	42	20	8	4	2	5
6 - 9	936	497	140	119	61	74	34	6	3	2	5
9 - 12	922	527	148	100	56	51	26	7	3	4	5
12 - 15	643	337	112	84	42	37	20	6	4	1	5
15 - 18	456	238	95	61	29	17	10	1	3	2	5
18 - 21	64	36	11	7	5	3	1	-	-	1	5
21 - 24	6	1	4	-	-	1	-	-	-	-	6
24 - 27	9	2	3	1	3	-	-	-	-	-	6
Zahl der Geschwister											
keine Geschwister	882	537	134	81	57	45	21	5	1	1	4
1 Geschwister	1 648	865	281	209	107	109	51	12	7	7	5
2 Geschwister	708	369	131	82	39	49	22	10	5	1	5
3 und mehr Geschwister	377	184	67	54	25	25	15	-	4	3	6
unbekannt	201	127	28	27	5	9	4	1	-	-	4
Staatsangehörigkeit											
deutsch	3 810	2 078	641	451	233	237	113	28	17	12	5
nicht-deutsch	6	4	-	2	-	-	-	-	-	-	4
unbekannt	-	-	-	-	-	-	-	-	-	-	-
Weiblich											
Insgesamt	2 717	1 682	413	254	143	135	60	19	8	3	4
unter 3	165	109	25	11	10	9	1	-	-	-	3
3 - 6	483	291	69	43	28	24	16	6	4	2	5
6 - 9	585	344	94	62	29	32	17	7	-	-	4
9 - 12	686	465	88	55	23	37	15	2	1	-	4
12 - 15	420	243	75	47	29	15	6	3	2	-	4
15 - 18	305	189	54	27	14	15	4	1	1	-	4
18 - 21	40	23	3	6	4	2	1	-	-	1	6
21 - 24	11	8	1	1	1	-	-	-	-	-	3
24 - 27	22	10	4	2	5	1	-	-	-	-	5
Zahl der Geschwister											
keine Geschwister	719	460	117	63	34	27	12	6	-	-	4
1 Geschwister	1 128	684	170	113	61	54	34	8	2	2	4
2 Geschwister	461	262	73	47	30	36	6	3	3	1	5
3 und mehr Geschwister	244	144	39	22	13	13	8	2	3	-	5
unbekannt	165	132	14	9	5	5	-	-	-	-	2
Staatsangehörigkeit											
deutsch	2 703	1 676	410	252	142	134	59	19	8	3	4
nicht-deutsch	9	3	3	2	-	-	1	-	-	-	5
unbekannt	5	3	-	-	1	1	-	-	-	-	6



Noch: 2. Junge Menschen nach persönlichen Merkmalen, Dauer und Schwerpunkt der Beratung  
2.1 Erziehungs-/Familienberatung

Merkmal	ins- gesamt	Dauer der Beratung von ... bis unter ... Monaten									Durch- schnitt- liche Dauer in Monaten
		unter 3	3 - 6	6 - 9	9 - 12	12-18	18-24	24-30	30-36	36 und mehr	
Insgesamt											
Insgesamt	6 533	3 764	1 054	707	376	372	173	47	25	15	5
unter 3	314	202	48	24	16	21	3	-	-	-	4
3 - 6	1 114	642	174	111	59	66	36	14	8	4	5
6 - 9	1 521	841	234	181	90	106	51	13	3	2	5
9 - 12	1 608	992	236	155	79	88	41	9	4	4	4
12 - 15	1 063	580	187	131	71	52	26	9	6	1	5
15 - 18	761	427	149	68	43	32	14	2	4	2	4
18 - 21	104	59	14	13	9	5	2	-	-	2	5
21 - 24	17	9	5	1	1	1	-	-	-	-	4
24 - 27	31	12	7	3	8	1	-	-	-	-	5
Zahl der Geschwister											
keine Geschwister	1 601	997	251	144	91	72	33	11	1	1	4
1 Geschwister	2 776	1 549	451	322	168	163	85	20	9	9	5
2 Geschwister	1 169	631	204	129	69	85	28	13	8	2	5
3 und mehr Geschwister	621	328	106	76	38	38	23	2	7	3	5
unbekannt	366	259	42	36	10	14	4	1	-	-	3
Staatsangehörigkeit											
deutsch	5 513	3 754	1 051	703	375	371	172	47	25	15	5
nicht-deutsch	15	7	3	4	-	1	1	-	-	-	5
unbekannt	5	3	-	-	1	1	-	-	-	-	6

[illegible]

Noch: 2. Junge Menschen nach persönlichen Merkmalen, Dauer und Schwerpunkt der Beratung  
2.2 Jugendberatung

Merkmal	Ins- gesamt	Dauer der Beratung von ... bis unter ... Monaten									Durch- schnitt- liche Dauer in Monaten
		unter 3	3 - 6	6 - 9	9 - 12	12-18	18-24	24-30	30-36	36 und mehr	
Insgesamt											
Insgesamt	1 997	996	369	263	201	112	29	14	7	6	5
unter 3	-	-	-	-	-	-	-	-	-	-	-
3 - 6	-	-	-	-	-	-	-	-	-	-	-
6 - 9	4	2	1	-	1	-	-	-	-	-	5
9 - 12	11	3	4	1	-	3	-	-	-	-	7
12 - 15	256	128	45	33	25	17	4	2	1	1	5
15 - 18	813	413	145	107	75	48	14	8	2	1	5
18 - 21	750	361	136	102	89	39	11	4	4	4	5
21 - 24	98	52	24	13	5	4	-	-	-	-	4
24 - 27	65	37	14	7	6	1	-	-	-	-	4
Zahl der Geschwister											
keine Geschwister	287	159	55	30	19	14	4	4	2	-	5
1 Geschwister	792	382	148	107	84	47	11	6	4	3	5
2 Geschwister	378	164	68	62	44	27	7	3	1	2	6
3 und mehr Geschwister	245	100	55	29	36	18	6	-	-	1	6
unbekannt	295	191	43	35	18	6	1	1	-	-	3
Staatsangehörigkeit											
deutsch	1 950	956	364	262	200	112	29	14	7	6	5
nicht-deutsch	44	39	3	1	1	-	-	-	-	-	2
unbekannt	3	1	2	-	-	-	-	-	-	-	4

Noch: 2. Junge Menschen nach persönlichen Merkmalen, Dauer und Schwerpunkt der Beratung  
2.3 Suchtberatung

[illegible]

Noch: 2. Junge Menschen nach persönlichen Merkmalen, Dauer und Schwerpunkt der Beratung  
2.3 Suchtberatung

[illegible]

### 3. Junge Menschen nach persönlichen Merkmalen, Art des Aufenthalts

Merkmal	Ins- gesamt	Art des Aufenthalts									
		Eltern	Elternteil mit Stief- elternteil oder Partner	allein- erziehen- der Elternteil	Groß- eltern/ Ver- wandte	Pflege- familie	Heim	Wohn- gemein- schaft	eigene Wohnung	ohne feste Unter- kunft	an unbe- kanntem Ort
Männlich											
Insgesamt	5 333	2 567	1 060	1 137	105	51	198	43	142	16	14
unter 3	149	62	29	50		3	5	-	-	-	-
3 - 6	631	303	136	169	10	8	5	-	-	-	-
6 - 9	942	440	202	240	23	9	26	1	-	-	1
9 - 12	941	459	211	207	18	8	37	1	-	-	-
12 - 15	827	365	201	189	12	15	45	-	-	-	-
15 - 18	1 040	552	193	184	25	8	56	10	3	8	1
18 - 21	712	367	84	87	15	-	21	29	89	8	12
21 - 24	63	16	4	9	1	-	2	2	29	-	-
24 - 27	28	3	-	2	1	-	1	-	21	-	-
Zahl der Geschwister											
keine Geschwister	1 097	453	234	308	40	13	26	5	15	2	1
1 Geschwister	2 258	1 212	442	441	32	16	45	15	50	3	2
2 Geschwister	988	454	230	209	13	7	32	7	28	4	4
3 und mehr Geschwister	567	218	121	130	10	5	51	7	21	1	3
unbekannt	423	230	33	49	10	10	44	9	28	6	4
Staatsangehörigkeit											
deutsch	5 282	2 534	1 056	1 134	104	51	192	40	142	16	13
nicht-deutsch	49	33	3	3	1	-	5	3	-	-	1
unbekannt	2	-	1	-	-	-	1	-	-	-	-
Weiblich											
Insgesamt	3 357	1 457	690	806	73	44	99	43	132	11	2
unter 3	165	48	31	69	3	4	10	-	-	-	-
3 - 6	483	191	115	159	6	6	6	-	-	-	-
6 - 9	588	271	140	147	9	10	11	-	-	-	-
9 - 12	702	388	125	161	9	8	11	-	-	-	-
12 - 15	580	242	143	141	21	8	24	1	-	-	-
15 - 18	547	229	119	104	24	7	30	18	9	5	2
18 - 21	167	68	15	19	1	1	6	15	36	6	-
21 - 24	54	11	2	6	-	-	1	2	32	-	-
24 - 27	71	9	-	-	-	-	-	7	55	-	-
Zahl der Geschwister											
keine Geschwister	832	295	167	271	17	20	22	14	23	3	-
1 Geschwister	1 379	676	271	319	30	8	23	12	36	4	-
2 Geschwister	594	263	136	128	7	8	17	5	27	2	1
3 und mehr Geschwister	308	101	89	66	14	4	16	3	15	-	-
unbekannt	244	122	27	22	5	4	21	9	31	2	1
Staatsangehörigkeit											
deutsch	3 341	1 446	688	803	73	44	99	43	132	11	2
nicht-deutsch	10	7	2	1	-	-	-	-	-	-	-
unbekannt	6	4	-	2	-	-	-	-	-	-	-

Noch: 3. Junge Menschen nach persönlichen Merkmalen, Art des Aufenthalts

Merkmal	Ins- gesamt	Art des Aufenthalts									
		Eltern	Elternteil mit Stief- elternteil oder Partner	allein erziehen- der Elternteil	Groß eltern/ Ver- wandte	Pflege familie	Heim	Wohn gemein- schaft	eigene Wohnung	ohne feste Unter- kunft	an unbe- kanntem Ort
Insgesamt											
Insgesamt	8 690	4 024	1 750	1 943	178	95	297	86	274	27	16
unter 3	314	110	60	119	3	7	15	-	-	-	-
3 - 6	1 114	494	251	328	16	14	11	-	-	-	-
6 - 9	1 530	711	342	387	32	19	37	1	-	-	1
9 - 12	1 643	847	336	368	27	16	48	1	-	-	-
12 - 15	1 407	607	344	330	33	23	69	1	-	-	-
15 - 18	1 587	781	312	288	49	15	86	28	12	13	3
18 - 21	879	435	99	106	16	1	27	44	125	14	12
21 - 24	117	27	6	15	1	-	3	4	61	-	-
24 - 27	99	12	-	2	1	-	1	7	76	-	-
Zahl der Geschwister											
keine Geschwister	1 929	748	401	579	57	33	48	19	38	5	1
1 Geschwister	3 637	1 888	713	760	62	24	68	27	86	7	2
2 Geschwister	1 582	717	366	337	20	15	49	12	55	6	5
3 und mehr Geschwister	875	319	210	196	24	9	67	10	36	1	3
unbekannt	667	352	60	71	15	14	65	18	59	8	5
Staatsangehörigkeit											
deutsch	8 623	3 980	1 744	1 937	177	95	291	83	274	27	15
nicht-deutsch	59	40	5	4	1	-	5	3	-	-	1
unbekannt	8	4	1	2	-	-	1	-	-	-	-

#### 4. Junge Menschen nach persönlichen Merkmalen und der erfolgten Kontaktaufnahme

Merkmal	Insgesamt	Kontaktaufnahme durch					
		den jungen Menschen selbst	Eltern gemeinsam	Mutter	Vater	soziale Dienste	Sonstige

Männlich							
Insgesamt	5 333	811	344	1 822	339	986	1 031
unter 3	149		18	59	16	20	36
3 - 6	631		68	272	68	80	143
6 - 9	942		86	490	80	112	174
9 - 12	941		67	416	75	233	150
12 - 15	827	65	64	349	52	141	156
15 - 18	1 040	335	34	200	42	225	204
18 - 21	712	346	6	34	4	161	161
21 - 24	63	47		2		10	4
24 - 27	28	18	1		2	4	3
Zahl der Geschwister							
keine Geschwister	1 097	129	94	393	111	175	195
1 Geschwister	2 258	307	165	824	139	386	437
2 Geschwister	988	146	54	374	41	179	194
3 und mehr Geschwister	567	132	24	151	28	133	99
unbekannt	423	97	7	80	20	113	106
Staatsangehörigkeit							
deutsch	5 282	804	344	1 820	338	977	999
nicht-deutsch	49	6		2	1	9	31
unbekannt	2	1					1
Weiblich							
Insgesamt	3 357	498	249	1 147	266	590	607
unter 3	165		11	58	22	20	54
3 - 6	483		38	205	51	55	134
6 - 9	588		64	278	57	66	123
9 - 12	702		63	236	55	241	107
12 - 15	580	87	47	208	42	108	88
15 - 18	547	211	25	135	34	63	79
18 - 21	167	95		22	3	29	18
21 - 24	54	48		1	1	3	1
24 - 27	71	57	1	4	1	5	3
Zahl der Geschwister							
keine Geschwister	832	92	72	295	89	108	176
1 Geschwister	1 379	191	118	479	114	233	244
2 Geschwister	594	98	33	218	40	121	84
3 und mehr Geschwister	308	48	14	98	17	58	73
unbekannt	244	69	12	57	5	70	30
Staatsangehörigkeit							
deutsch	3 341	497	248	1 143	265	585	603
nicht-deutsch	10			2		4	4
unbekannt	6	1	1	2	1	1	



Noch: 4. Junge Menschen nach persönlichen Merkmalen und der erfolgten Kontaktaufnahme

Merkmal	Insgesamt	Kontaktaufnahme durch					
		den jungen Menschen selbst	Eltern gemeinsam	Mutter	Vater	soziale Dienste	Sonstige
Insgesamt							
Insgesamt	8 690	1 309	593	2 969	605	1 576	1 638
unter 3	314		29	117	38	40	90
3 - 6	1 114		106	477	119	135	277
6 - 9	1 530		150	768	137	178	297
9 - 12	1 643		130	652	130	474	257
12 - 15	1 407	152	111	557	94	249	244
15 - 18	1 587	546	59	335	76	288	283
18 - 21	879	441	6	56	7	190	179
21 - 24	117	95		3	1	13	5
24 - 27	99	75	2	4	3	9	6
Zahl der Geschwister							
keine Geschwister	1 929	221	166	688	200	283	371
1 Geschwister	3 637	498	283	1 303	253	619	681
2 Geschwister	1 582	244	87	592	81	300	278
3 und mehr Geschwister	875	180	38	249	45	191	172
unbekannt	667	166	19	137	26	183	136
Staatsangehörigkeit							
deutsch	8 623	1 301	592	2 963	603	1 562	1 602
nicht-deutsch	59	6		4	1	13	35
unbekannt	8	2	1	2	1	1	1

5. Junge Menschen nach persönlichen Merkmalen, Anlaß und Schwerpunkt der Beratung  
5.1 Insgesamt

Merkmal	Insgesamt <sup>1)</sup>	Beratung veranlaßt durch <sup>2)</sup>									
		Entwick- lungsauf- fällig- keiten	Bezie- hungs- probleme	Schul-/ Ausbil- dungs- probleme	Straftat des Ju- gendli- chen/ jun- gen Voll- jährigen	Sucht- probleme	Anzei- chen für Kindes- mißhand- lung	Anzei- chen für sexuellen Miß- brauch	Tren- nung/ Schei- dung der Eltern	Woh- nungs- probleme	sonstige Probleme in und mit der Familie
Männlich											
Insgesamt	5 333	1 282	1 199	878	1 463	89	26	32	960	70	783
unter 3	149	41	29	-	-	-	1	-	56	14	46
3 - 6	631	296	121	-	-	-	4	5	224	7	100
6 - 9	942	385	203	221	-	3	5	6	269	9	154
9 - 12	941	309	315	248	-	14	6	9	208	14	174
12 - 15	827	163	298	237	123	46	10	9	136	9	155
15 - 18	1 040	69	171	145	672	14	-	-	62	5	94
18 - 21	712	10	35	25	629	10	-	2	3	10	34
21 - 24	63	5	10	2	36	1	-	1	1	1	15
24 - 27	28	4	17	-	3	1	-	-	1	1	11
Zahl der Geschwister											
keine Geschwister	1 097	249	226	128	207	22	2	2	287	20	192
1 Geschwister	2 258	532	541	423	610	38	11	12	429	17	293
2 Geschwister	988	261	221	167	262	16	8	11	174	20	163
3 und mehr Geschwister	567	132	134	94	192	5	4	5	54	12	97
unbekannt	423	108	77	66	192	8	1	2	16	1	38
Staatsangehörigkeit											
deutsch	5 282	1 279	1 198	876	1 420	88	26	32	960	70	780
nicht-deutsch	49	3	1	2	41	-	-	-	-	-	3
unbekannt	2	-	-	-	2	1	-	-	-	-	-
Weiblich											
Insgesamt	3 357	750	1 050	443	130	107	30	120	873	83	725
unter 3	165	25	33	-	-	-	4	1	66	4	62
3 - 6	483	145	94	-	-	-	9	13	231	12	81
6 - 9	588	167	125	115	-	5	2	14	214	7	100
9 - 12	702	236	191	111	-	11	5	29	168	9	119
12 - 15	580	99	259	99	14	47	10	36	112	5	113
15 - 18	547	60	242	95	65	14	-	20	71	19	149
18 - 21	167	2	44	20	50	25	-	5	3	13	42
21 - 24	54	7	26	-	1	1	-	1	2	6	26
24 - 27	71	9	36	3	-	4	-	1	6	8	33
Zahl der Geschwister											
keine Geschwister	832	145	225	95	22	25	6	26	275	26	168
1 Geschwister	1 379	309	438	202	52	47	7	42	395	26	263
2 Geschwister	594	139	200	71	18	24	12	26	127	13	156
3 und mehr Geschwister	308	74	107	42	18	6	4	15	56	9	82
unbekannt	244	83	80	33	20	5	1	11	20	9	56
Staatsangehörigkeit											
deutsch	3 341	743	1 047	443	129	107	30	119	870	83	723
nicht-deutsch	10	3	2	-	1	-	-	1	3	-	1
unbekannt	6	4	1	-	-	-	-	-	-	-	1

1) Ohne Mehrfachzählungen

2) Für jeden jungen Menschen konnten bis zu zwei Anlässe des Beratungsvorgangs angegeben werden

Noch: 5. Junge Menschen nach persönlichen Merkmalen, Anlaß und Schwerpunkt der Beratung  
5.1 Insgesamt

Merkmal	Insge- samt <sup>1)</sup>	Beratung veranlaßt durch <sup>2)</sup>									
		Entwick- lungsauf- fällig- keiten	Bezie- hungs- probleme	Schul-/ Ausbil- dungs- probleme	Straftat des Ju- gendli- chen/ jun- gen Voll- jährigen	Sucht- probleme	Anzei- chen für Kindes- mißhand- lung	Anzei- chen für sexuellen Miß- brauch	Tren- nung/ Schei- dung der Eltern	Woh- nungs- probleme	sonstige Probleme in und mit der Familie
Insgesamt	8 690	2 032	2 249	1 321	1 593	196	56	152	1 833	153	1 508
unter 3	314	66	62	-	-	-	5	1	122	18	108
3 - 6	1 114	441	215	-	-	-	13	18	455	19	181
6 - 9	1 530	552	328	336	-	8	7	20	483	16	254
9 - 12	1 643	545	506	359	-	25	11	38	376	23	293
12 - 15	1 407	262	557	336	137	93	20	45	248	14	268
15 - 18	1 587	129	413	240	737	28	-	20	133	24	243
18 - 21	879	12	79	45	679	35	-	7	6	23	76
21 - 24	117	12	36	2	37	2	-	2	3	7	41
24 - 27	99	13	53	3	3	5	-	1	7	9	44
Zahl der Geschwister											
keine Geschwister	1 929	394	451	223	229	47	8	28	562	46	360
1 Geschwister	3 637	841	979	625	662	85	18	54	824	43	556
2 Geschwister	1 582	400	421	238	280	40	20	37	301	33	319
3 und mehr Geschwister	875	206	241	136	210	11	8	20	110	21	179
unbekannt	667	191	157	99	212	13	2	13	36	10	94
Staatsangehörigkeit											
deutsch	8 623	2 022	2 245	1 319	1 549	195	56	151	1 830	153	1 503
nicht-deutsch	59	6	3	2	42	-	-	1	3	-	4
unbekannt	8	4	1	-	2	1	-	-	-	-	1

1) Ohne Mehrfachzählungen

2) Für jeden jungen Menschen konnten bis zu zwei Anlässe des Beratungsvorgangs angegeben werden

Noch: 5. Junge Menschen nach persönlichen Merkmalen, Anlaß und Schwerpunkt der Beratung  
5.2 Erziehungs-/Familienberatung

Merkmal	Insgesamt <sup>1)</sup>	Beratung veranlaßt durch <sup>2)</sup>									
		Entwicklungs- auffällig- keiten	Bezie- hungs- probleme	Schul-/ Ausbil- dungs- probleme	Straftat des Ju- gendli- chen/ jun- gen Voll- jährigen	Sucht- probleme	Anzei- chen für Kindes- mißhand- lung	Anzei- chen für sexuellen Miß- brauch	Tren- nung/ Schei- dung der Eltern	Woh- nungs- probleme	sonstige Probleme in und mit der Familie
Männlich											
Insgesamt	3 816	1 227	1 069	789	264	10	24	29	953	56	702
unter 3	149	41	29	-	-	-	1	-	56	14	46
3 - 6	631	296	121	-	-	-	4	5	224	7	100
6 - 9	936	384	202	221	-	1	5	6	267	9	153
9 - 12	922	308	310	244	-	1	6	9	208	14	172
12 - 15	643	140	257	211	55	1	8	7	135	8	141
15 - 18	456	49	127	102	176	5	-	-	61	3	68
18 - 21	64	6	13	11	32	1	-	1	2	1	15
21 - 24	6	1	3	-	-	-	-	1	-	-	3
24 - 27	9	2	7	-	1	1	-	-	-	-	4
Zahl der Geschwister											
keine Geschwister	882	242	204	116	47	1	2	2	287	17	180
1 Geschwister	648	514	507	388	117	7	10	10	427	15	254
2 Geschwister	708	245	188	149	51	-	8	11	171	15	144
3 und mehr Geschwister	377	125	112	82	42	-	3	5	52	8	90
unbekannt	201	101	58	54	7	2	1	1	16	1	34
Staatsangehörigkeit											
deutsch	3 810	1 224	1 069	788	264	10	24	29	953	56	700
nicht-deutsch	6	3	-	1	-	-	-	-	-	-	2
unbekannt	-	-	-	-	-	-	-	-	-	-	-
Weiblich											
Insgesamt	2 717	698	814	360	23	7	29	86	851	46	575
unter 3	165	25	33	-	-	-	4	1	66	4	62
3 - 6	483	145	94	-	-	-	9	13	231	12	81
6 - 9	585	167	125	115	-	2	2	14	214	7	100
9 - 12	686	235	190	110	-	-	5	27	168	9	118
12 - 15	420	78	195	74	6	1	9	23	108	5	87
15 - 18	305	40	144	53	13	3	-	7	59	4	95
18 - 21	40	1	19	8	4	1	-	-	2	2	15
21 - 24	11	2	5	-	-	-	-	-	-	2	5
24 - 27	22	5	9	-	-	-	-	1	3	1	12
Zahl der Geschwister											
keine Geschwister	719	135	191	76	6	1	6	21	273	16	150
1 Geschwister	1 128	289	347	171	9	3	7	30	384	14	208
2 Geschwister	461	125	155	59	2	3	11	19	122	8	110
3 und mehr Geschwister	244	70	82	32	3	-	4	8	55	5	69
unbekannt	165	79	39	22	3	-	1	8	17	3	38
Staatsangehörigkeit											
deutsch	2 703	691	812	360	23	7	29	85	848	46	573
nicht-deutsch	9	3	2	-	-	-	-	1	3	-	1
unbekannt	5	4	-	-	-	-	-	-	-	-	1

1) Ohne Mehrfachzählungen

2) Für jeden jungen Menschen konnten bis zu zwei Anlässe des Beratungsvorgangs angegeben werden

**Noch: 5. Junge Menschen nach persönlichen Merkmalen, Anlaß und Schwerpunkt der Beratung**  
**5.2 Erziehungs-/Familienberatung**

Merkmal	Insgesamt <sup>1)</sup>	Beratung veranlaßt durch <sup>2)</sup>									
		Entwicklungs- fähig- keiten	Bezie- hungs- probleme	Schul-/ Ausbil- dungs- probleme	Straftat des Ju- gendli- chen/ jun- gen Voll- jährigen	Sucht- probleme	Anzei- chen für Kindes- mißhand- lung	Anzei- chen für sexuellen Miß- brauch	Tren- nung/ Schei- dung der Eltern	Woh- nungs- probleme	sonstige Probleme in und mit der Familie
Insgesamt											
Insgesamt	6 533	1 925	1 883	1 149	287	17	53	115	1 804	102	1 277
unter 3	314	66	62	-	-	-	5	1	122	18	108
3 - 6	1 114	441	215	-	-	-	13	18	455	19	181
6 - 9	1 521	551	327	336	-	3	7	20	481	16	253
9 - 12	1 608	543	500	354	-	1	11	36	376	23	290
12 - 15	1 063	218	452	285	61	2	17	30	243	13	228
15 - 18	761	89	271	155	189	8	-	7	120	7	163
18 - 21	104	7	32	19	36	2	-	1	4	3	30
21 - 24	17	3	8	-	-	-	-	1	-	2	8
24 - 27	31	7	16	-	1	1	-	1	3	1	16
Zahl der Geschwister											
keine Geschwister	1 601	377	395	192	53	2	8	23	560	33	330
1 Geschwister	2 776	803	854	559	126	10	17	40	811	29	462
2 Geschwister	1 169	370	343	208	53	3	19	30	293	23	254
3 und mehr Geschwister	621	195	194	114	45	-	7	13	107	13	159
unbekannt	366	180	97	76	10	2	2	9	33	4	72
Staatsangehörigkeit											
deutsch	6 513	1 915	1 881	1 148	287	17	53	114	1 801	102	1 273
nicht-deutsch	15	6	2	1	-	-	-	1	3	-	3
unbekannt	5	4	-	-	-	-	-	-	-	-	1

1) Ohne Mehrfachzählungen

2) Für jeden jungen Menschen konnten bis zu zwei Anlässe des Beratungsvorgangs angegeben werden

Noch: 5. Junge Menschen nach persönlichen Merkmalen, Anlaß und Schwerpunkt der Beratung  
5.3 Jugendberatung

Merkmal	Insgesamt <sup>1)</sup>	Beratung veranlaßt durch <sup>2)</sup>									
		Entwicklungs- fähig- keiten	Bezie- hungs- probleme	Schul-/ Ausbil- dungs- probleme	Straftat des Ju- gendli- chen/ jun- gen Voll- jährigen	Sucht- probleme	Anzei- chen für Kindes- mißhand- lung	Anzei- chen für sexuellen Miß- brauch	Tren- nung/ Schei- dung der Eltern	Woh- nungs- probleme	sonstige Probleme in und mit der Familie
Männlich											
Insgesamt	1 447	55	126	89	1 195	11	2	3	7	14	78
unter 3	-	-	-	-	-	-	-	-	-	-	-
3 - 6	-	-	-	-	-	-	-	-	-	-	-
6 - 9	4	1	1	-	-	-	-	-	2	-	1
9 - 12	6	1	3	4	-	-	-	-	-	-	-
12 - 15	142	23	40	26	68	3	2	2	1	1	14
15 - 18	578	20	44	43	493	4	-	-	1	2	26
18 - 21	643	4	21	14	596	4	-	1	1	9	19
21 - 24	55	4	7	2	36	-	-	-	1	1	11
24 - 27	19	2	10	-	2	-	-	-	1	1	7
Zahl der Geschwister											
keine Geschwister	198	7	22	12	160	5	-	-	-	3	10
1 Geschwister	580	18	32	35	490	1	1	2	2	2	38
2 Geschwister	265	16	32	18	211	1	-	-	3	5	19
3 und mehr Geschwister	185	7	22	12	149	1	1	-	2	4	7
unbekannt	219	7	18	12	185	3	-	1	-	-	4
Staatsangehörigkeit											
deutsch	1 402	55	125	88	1 152	10	2	3	7	14	77
nicht-deutsch	43	-	1	1	41	-	-	-	-	-	1
unbekannt	2	-	-	-	2	1	-	-	-	-	-
Weiblich											
Insgesamt	550	52	229	83	107	11	1	34	21	37	148
unter 3	-	-	-	-	-	-	-	-	-	-	-
3 - 6	-	-	-	-	-	-	-	-	-	-	-
6 - 9	-	-	-	-	-	-	-	-	-	-	-
9 - 12	5	1	1	1	-	-	-	2	-	-	1
12 - 15	114	21	61	25	8	-	1	13	4	-	25
15 - 18	235	20	95	42	52	5	-	13	11	15	53
18 - 21	107	1	24	12	46	4	-	5	1	11	27
21 - 24	43	5	21	-	1	1	-	1	2	4	21
24 - 27	46	4	27	3	-	1	-	-	3	7	21
Zahl der Geschwister											
keine Geschwister	89	10	34	19	16	-	-	5	2	10	17
1 Geschwister	212	20	86	31	43	6	-	12	10	12	54
2 Geschwister	113	14	45	12	16	1	1	7	5	5	46
3 und mehr Geschwister	60	4	24	10	15	2	-	7	1	4	13
unbekannt	76	4	40	11	17	2	-	3	3	6	18
Staatsangehörigkeit											
deutsch	548	52	228	83	106	11	1	34	21	37	148
nicht-deutsch	1	-	-	-	1	-	-	-	-	-	-
unbekannt	1	-	1	-	-	-	-	-	-	-	-

1) Ohne Mehrfachzählungen

2) Für jeden jungen Menschen konnten bis zu zwei Anlässe des Beratungsvorgangs angegeben werden

Noch: 5. Junge Menschen nach persönlichen Merkmalen, Anlaß und Schwerpunkt der Beratung  
5.3 Jugendberatung

Merkmal	Insgesamt <sup>1)</sup>	Beratung veranlaßt durch <sup>2)</sup>									
		Entwicklungsauffälligkeiten	Beziehungsprobleme	Schul-/Ausbildungsprobleme	Straftat. des Jugendlichen/ jungen Volljährigen	Suchtprobleme	Anzeichen für Kindesmißhandlung	Anzeichen für sexuellen Mißbrauch	Trennung/Scheidung der Eltern	Wohnungsprobleme	sonstige Probleme in und mit der Familie
Insgesamt	1 997	107	355	172	1 302	22	3	37	28	51	226
unter 3	-	-	-	-	-	-	-	-	-	-	-
3 - 6	-	-	-	-	-	-	-	-	-	-	-
6 - 9	4	1	1	-	-	-	-	-	2	-	1
9 - 12	11	2	4	5	-	-	-	2	-	-	1
12 - 15	256	44	101	51	76	3	3	15	5	1	39
15 - 18	813	40	139	85	545	9	-	13	12	17	79
18 - 21	750	5	45	26	642	8	-	6	2	20	46
21 - 24	98	9	28	2	37	1	-	1	3	5	32
24 - 27	65	6	37	3	2	1	-	-	4	8	28
Zahl der Geschwister											
keine Geschwister	287	17	56	31	176	5	-	5	2	13	27
1 Geschwister	792	38	118	66	533	7	1	14	12	14	92
2 Geschwister	378	30	77	30	227	2	1	7	8	10	65
3 und mehr Geschwister	245	11	46	22	164	3	1	7	3	8	20
unbekannt	295	11	58	23	202	5	-	4	3	6	22
Staatsangehörigkeit											
deutsch	1 950	107	353	171	1 258	21	3	37	28	51	225
nicht-deutsch	44	-	1	1	42	-	-	-	-	-	1
unbekannt	3	-	1	-	2	1	-	-	-	-	-

1) Ohne Mehrfachzählungen

2) Für jeden jungen Menschen konnten bis zu zwei Anlässe des Beratungsvorgangs angegeben werden

Noch: 5. Junge Menschen nach persönlichen Merkmalen, Anlaß und Schwerpunkt der Beratung  
5.4 Suchtberatung

Merkmal	Insgesamt <sup>1)</sup>	Beratung veranlaßt durch <sup>2)</sup>									
		Entwicklungs- auffällig- keiten	Bezie- hungs- probleme	Schul-/ Ausbil- dungs- probleme	Straftat des Ju- gendli- chen/ jun- gen Voll- jährigen	Sucht- probleme	Anzei- chen für Kindes- mißhand- lung	Anzei- chen für sexuellen Miß- brauch	Tren- nung/ Schei- dung der Eltern	Woh- nungs- probleme	sonstige Probleme in und mit der Familie
Männlich											
Insgesamt	70	-	4	-	4	68	-	-	-	-	3
unter 3	-	-	-	-	-	-	-	-	-	-	-
3 - 6	-	-	-	-	-	-	-	-	-	-	-
6 - 9	2	-	-	-	-	2	-	-	-	-	-
9 - 12	13	-	2	-	-	13	-	-	-	-	2
12 - 15	42	-	1	-	-	42	-	-	-	-	-
15 - 18	6	-	-	-	3	5	-	-	-	-	-
18 - 21	5	-	1	-	1	5	-	-	-	-	-
21 - 24	2	-	-	-	-	1	-	-	-	-	1
24 - 27	-	-	-	-	-	-	-	-	-	-	-
Zahl der Geschwister											
keine Geschwister	17	-	-	-	-	16	-	-	-	-	2
1 Geschwister	30	-	2	-	3	30	-	-	-	-	1
2 Geschwister	15	-	1	-	-	15	-	-	-	-	-
3 und mehr Geschwister	5	-	-	-	1	4	-	-	-	-	-
unbekannt	3	-	1	-	-	3	-	-	-	-	-
Staatsangehörigkeit											
deutsch	70	-	4	-	4	68	-	-	-	-	3
nicht-deutsch	-	-	-	-	-	-	-	-	-	-	-
unbekannt	-	-	-	-	-	-	-	-	-	-	-
Weiblich											
Insgesamt	90	-	7	-	-	89	-	-	1	-	2
unter 3	-	-	-	-	-	-	-	-	-	-	-
3 - 6	-	-	-	-	-	-	-	-	-	-	-
6 - 9	3	-	-	-	-	3	-	-	-	-	-
9 - 12	11	-	-	-	-	11	-	-	-	-	-
12 - 15	46	-	3	-	-	46	-	-	-	-	1
15 - 18	7	-	3	-	-	6	-	-	1	-	1
18 - 21	20	-	1	-	-	20	-	-	-	-	-
21 - 24	-	-	-	-	-	-	-	-	-	-	-
24 - 27	3	-	-	-	-	3	-	-	-	-	-
Zahl der Geschwister											
keine Geschwister	24	-	-	-	-	24	-	-	-	-	1
1 Geschwister	39	-	5	-	-	38	-	-	1	-	1
2 Geschwister	20	-	-	-	-	20	-	-	-	-	-
3 und mehr Geschwister	4	-	1	-	-	4	-	-	-	-	-
unbekannt	3	-	1	-	-	3	-	-	-	-	-
Staatsangehörigkeit											
deutsch	90	-	7	-	-	89	-	-	1	-	2
nicht-deutsch	-	-	-	-	-	-	-	-	-	-	-
unbekannt	-	-	-	-	-	-	-	-	-	-	-

1) Ohne Mehrfachzählungen

2) Für jeden jungen Menschen konnten bis zu zwei Anlässe des Beratungsvorgangs angegeben werden



Noch: 5. Junge Menschen nach persönlichen Merkmalen, Anlaß und Schwerpunkt der Beratung  
5.4 Suchtberatung

Merkmal	Insgesamt <sup>1)</sup>	Beratung veranlaßt durch <sup>2)</sup>									
		Entwicklungs- auffälligkeiten	Beziehungs- probleme	Schul-/ Ausbildungs- probleme	Straftat des Ju- gendli- chen/ jun- gen Voll- jährigen	Sucht- probleme	Anzei- chen für Kindes- mißhand- lung	Anzei- chen für sexuellen Miß- brauch	Tren- nung/ Schei- dung der Eltern	Woh- nungs- probleme	sonstige Probleme in und mit der Familie
Insgesamt											
Insgesamt	160		11	-	4	157		-	1		5
unter 3											
3 - 6											
6 - 9	5					5					
9 - 12	24		2			24					2
12 - 15	88		4			88					1
15 - 18	13		3		3	11			1		1
18 - 21	25		2		1	25					
21 - 24	2					1					1
24 - 27	3					3					
Zahl der Geschwister											
keine Geschwister	41					40					3
1 Geschwister	69		7		3	68			1		2
2 Geschwister	35		1			35					
3 und mehr Geschwister	9		1		1	8					
unbekannt	6		2			6					
Staatsangehörigkeit											
deutsch	160		11		4	157			1		5
nicht-deutsch											
unbekannt											

1) Ohne Mehrfachzählungen

2) Für jeden jungen Menschen konnten bis zu zwei Anlässe des Beratungsvorgangs angegeben werden

6. Junge Menschen nach persönlichen Merkmalen, Formen der Beratung/Therapie und Trägergruppen  
6.1 Insgesamt

Merkmal	Ins- gesamt	Beratung/Therapie setzt an										in der Familie und im sozialen Umfeld
		bei den jungen Menschen		bei den Eltern		in der Familie	bei den jungen Menschen und außerdem			bei den Eltern und außerdem		
		allein	in einer Gruppe	allein	in einer Gruppe		bei den Eltern	in der Familie	im sozialen Umfeld	in der Familie	im sozialen Umfeld	
Männlich												
Insgesamt	5 333	1 065	25	927	41	764	1 270	508	481	103	58	91
unter 3	149		2	69	2	44	7	7	5	4	3	6
3 - 6	631	10	3	220	10	118	156	47	22	24	12	9
6 - 9	942	24		235	14	141	324	91	48	31	13	21
9 - 12	941	19	6	175	6	178	221	100	178	22	17	19
12 - 15	827	62	6	147	5	150	203	123	88	13	11	19
15 - 18	1 040	379	4	72	4	115	285	107	52	7	1	14
18 - 21	712	512	4	9		14	64	26	80	2		1
21 - 24	63	46				1	9	1	5			1
24 - 27	28	13				3	1	6	3		1	1
Zahl der Geschwister												
keine Geschwister	1 097	152	6	282	19	190	220	91	76	26	13	22
1 Geschwister	2 258	437	6	374	14	328	570	242	183	44	30	30
2 Geschwister	988	169	8	153	4	141	286	99	80	22	7	19
3 und mehr Geschwister	567	127	3	73	4	81	131	48	74	8	5	13
unbekannt	423	180	2	45		24	63	28	68	3	3	7
Staatsangehörigkeit												
deutsch	5 282	1 029	25	926	41	764	1 265	508	473	103	58	90
nicht-deutsch	49	36		1			4		7			1
unbekannt	2						1		1			
Weiblich												
Insgesamt	3 357	434	25	719	33	635	640	313	384	83	33	58
unter 3	165	6	1	82	2	46	8		2	6	2	10
3 - 6	483	4	1	185	6	115	91	24	15	24	10	8
6 - 9	588	11	3	164	9	127	159	53	29	13	10	10
9 - 12	702	16	5	124	12	98	139	59	219	18	5	7
12 - 15	580	82	7	87	3	126	113	74	55	15	4	14
15 - 18	547	164	4	68	1	97	95	73	31	6	2	6
18 - 21	167	75	1	5		21	23	10	29	1		2
21 - 24	54	29	1	1		2	10	10	1			
24 - 27	71	47	2	3		3	2	10	3			1
Zahl der Geschwister												
keine Geschwister	832	80	8	231	12	189	117	77	63	25	12	18
1 Geschwister	1 379	152	9	273	10	254	299	144	171	38	11	18
2 Geschwister	594	84	4	117	6	104	145	47	65	9	4	9
3 und mehr Geschwister	308	35		65	4	65	62	35	31	10	4	6
unbekannt	244	83	4	33	1	32	17	10	54	1	2	7
Staatsangehörigkeit												
deutsch	3 341	432	25	715	33	635	634	311	383	82	33	58
nicht-deutsch	10	1		2			3	2	1	1		
unbekannt	6	1		2			3					

Noch: 6. Junge Menschen nach persönlichen Merkmalen, Formen der Beratung/Therapie und Trägergruppen  
6.1 Insgesamt

Merkmal	Ins- gesamt	Beratung/Therapie setzt an										
		bei den jungen Menschen		bei den Eltern		in der Familie	bei den jungen Menschen und außerdem			bei den Eltern und außerdem		in der Familie und im sozialen Umfeld
		allein	in einer Gruppe	allein	in einer Gruppe		bei den Eltern	in der Familie	im sozialen Umfeld	in der Familie	im sozialen Umfeld	
Insgesamt												
Insgesamt	8 690	1 499	50	1 646	74	1 399	1 910	821	865	186	91	149
unter 3	314	6	3	151	4	90	15	7	7	10	5	16
3 - 6	1 114	14	4	405	16	233	247	71	37	48	22	17
6 - 9	1 530	35	3	399	23	268	483	144	77	44	23	31
9 - 12	1 643	35	11	299	18	276	360	159	397	40	22	26
12 - 15	1 407	144	13	234	8	276	316	197	143	28	15	33
15 - 18	1 587	543	8	140	5	212	380	180	83	13	3	20
18 - 21	879	587	5	14	-	35	87	36	109	3	-	3
21 - 24	117	75	1	1	-	3	19	11	6	-	-	1
24 - 27	99	60	2	3	-	6	3	16	6	-	1	2
Zahl der Geschwister												
keine Geschwister	1 929	232	14	513	31	379	337	168	139	51	25	40
1 Geschwister	3 637	589	15	647	24	582	869	386	354	82	41	48
2 Geschwister	1 582	253	12	270	10	245	431	146	145	31	11	28
3 und mehr Geschwister	875	162	3	138	8	137	193	83	105	18	9	19
unbekannt	667	263	6	78	1	56	80	38	122	4	5	14
Staatsangehörigkeit												
deutsch	8 623	1 461	50	1 641	74	1 399	1 899	819	856	185	91	148
nicht-deutsch	59	37	-	3	-	-	7	2	8	1	-	1
unbekannt	8	1	-	2	-	-	4	-	1	-	-	-

Noch: 6. Junge Menschen nach persönlichen Merkmalen, Formen der Beratung/Therapie und Trägergruppen  
6.2 Öffentliche Träger

Merkmal	Ins- gesamt	Beratung/Therapie setzt an										in der Familie und im sozialen Umfeld
		bei den jungen Menschen		bei den Eltern		in der Familie	bei den jungen Menschen und außerdem			bei den Eltern und außerdem		
		allein	in einer Gruppe	allein	in einer Gruppe		bei den Eltern	in der Familie	im sozialen Umfeld	in der Familie	im sozialen Umfeld	
Männlich												
Insgesamt	3 807	931	13	663	37	609	800	328	223	82	41	80
unter 3	127		1	54	2	41	5	7	5	4	3	5
3 - 6	437	4	1	163	10	93	87	24	20	20	6	9
6 - 9	591	9	-	166	12	111	172	44	24	26	8	19
9 - 12	507	3	2	123	5	133	122	54	22	16	12	15
12 - 15	528	40	2	107	5	119	106	86	25	11	10	17
15 - 18	915	340	3	47	3	103	261	93	47	4	1	13
18 - 21	653	494	4	3		8	45	20	77	1		1
21 - 24	46	40					2	-	3			1
24 - 27	3	1				1	-			-	1	
Zahl der Geschwister												
keine Geschwister	805	127	3	228	19	167	117	63	29	22	10	20
1 Geschwister	1 586	388	4	261	11	261	351	150	80	36	20	24
2 Geschwister	725	144	4	109	4	111	198	71	43	16	6	19
3 und mehr Geschwister	408	120	2	42	3	54	95	28	45	5	3	11
unbekannt	283	152	-	23		16	39	16	26	3	2	6
Staatsangehörigkeit												
deutsch	3 762	895	13	662	37	609	799	328	217	82	41	79
nicht-deutsch	44	36		1			1		5			1
unbekannt	1								1			
Weiblich												
Insgesamt	2 031	202	7	528	32	505	352	197	80	60	20	48
unter 3	132	3		64	2	43	3	-	2	4	2	9
3 - 6	355	2	1	134	6	102	52	15	11	19	6	7
6 - 9	377	3	-	128	9	91	78	31	16	11	5	5
9 - 12	348	5	1	97	11	77	85	39	11	14	2	6
12 - 15	337	30	1	57	3	95	69	49	8	9	3	13
15 - 18	376	99	3	46	1	81	61	55	19	3	2	6
18 - 21	99	56	1	2		15	4	7	12			2
21 - 24	3	2				-	-	-	1	-		-
24 - 27	4	2		-		1	-	1	-			
Zahl der Geschwister												
keine Geschwister	593	46	4	193	12	158	62	55	15	21	10	17
1 Geschwister	814	74	2	196	9	207	158	85	34	31	5	13
2 Geschwister	341	29	1	86	6	84	84	29	7	5	2	8
3 und mehr Geschwister	197	20		43	4	39	42	24	13	3	3	6
unbekannt	86	33		10	1	17	6	4	11			4
Staatsangehörigkeit												
deutsch	2 019	201	7	525	32	505	348	195	79	59	20	48
nicht-deutsch	10	1		2	-		3	2	1	1		
unbekannt	2			1	-		1					

Noch: 6. Junge Menschen nach persönlichen Merkmalen, Formen der Beratung/Therapie und Trägergruppen  
6.2 Öffentliche Träger

Merkmal	Ins- gesamt	Beratung/Therapie setzt an										
		bei den jungen Menschen		bei den Eltern		in der Familie	bei den jungen Menschen und außerdem			bei den Eltern und außerdem		in der Familie und im sozialen Umfeld
		allein	in einer Gruppe	allein	in einer Gruppe		bei den Eltern	in der Familie	im sozialen Umfeld	in der Familie	im sozialen Umfeld	
Insgesamt												
Insgesamt	5 838	1 133	20	1 191	69	1 114	1 152	525	303	142	61	128
unter 3	259	3	1	118	4	84	8	7	7	8	5	14
3 - 6	792	6	2	297	16	195	139	39	31	39	12	16
6 - 9	968	12	-	294	21	202	250	75	40	37	13	24
9 - 12	855	8	3	220	16	210	207	93	33	30	14	21
12 - 15	865	70	3	164	8	214	175	135	33	20	13	30
15 - 18	1 291	439	6	93	4	184	322	148	66	7	3	19
18 - 21	752	550	5	5	-	23	49	27	89	1	-	3
21 - 24	49	42	-	-	-	-	2	-	4	-	-	1
24 - 27	7	3	-	-	-	2	-	1	-	-	1	-
Zahl der Geschwister												
keine Geschwister	1 398	173	7	421	31	325	179	118	44	43	20	37
1 Geschwister	2 400	462	6	457	20	468	509	235	114	67	25	37
2 Geschwister	1 066	173	5	195	10	195	282	100	50	21	8	27
3 und mehr Geschwister	605	140	2	85	7	93	137	52	58	8	6	17
unbekannt	369	185	-	33	1	33	45	20	37	3	2	10
Staatsangehörigkeit												
deutsch	5 781	1 096	20	1 187	69	1 114	1 147	523	296	141	61	127
nicht-deutsch	54	37	-	3	-	-	4	2	6	1	-	1
unbekannt	3	-	-	1	-	-	1	-	1	-	-	-

Noch: 6. Junge Menschen nach persönlichen Merkmalen, Formen der Beratung/Therapie und Trägergruppen  
6.3 Freie Träger

Merkmal	Ins- gesamt	Beratung/Therapie setzt an										in der Familie und im sozialen Umfeld
		bei den jungen Menschen		bei den Eltern		in der Familie	bei den jungen Menschen und außerdem			bei den Eltern und außerdem		
		allein	in einer Gruppe	allein	in einer Gruppe		bei den Eltern	in der Familie	im sozialen Umfeld	in der Familie	im sozialen Umfeld	
Männlich												
Insgesamt	1 526	134	12	264	4	155	470	180	258	21	17	11
unter 3	22	-	1	15	-	3	2	-	-	-	-	1
3 - 6	194	6	2	57	-	25	69	23	2	4	6	-
6 - 9	351	15	-	69	2	30	152	47	24	5	5	2
9 - 12	434	16	4	52	1	45	99	46	156	6	5	4
12 - 15	299	22	4	40	-	31	97	37	63	2	1	2
15 - 18	125	39	1	25	1	12	24	14	5	3	-	1
18 - 21	59	18	-	6	-	6	19	6	3	1	-	-
21 - 24	17	6	-	-	-	1	7	1	2	-	-	-
24 - 27	25	12	-	-	-	2	1	6	3	-	-	1
Zahl der Geschwister												
keine Geschwister	292	25	3	54	-	23	103	28	47	4	3	2
1 Geschwister	672	49	2	113	3	67	219	92	103	8	10	6
2 Geschwister	263	25	4	44	-	30	88	28	37	6	1	-
3 und mehr Geschwister	159	7	1	31	1	27	36	20	29	3	2	2
unbekannt	140	28	2	22	-	8	24	12	42	-	1	1
Staatsangehörigkeit												
deutsch	1 520	134	12	264	4	155	466	180	256	21	17	11
nicht-deutsch	5	-	-	-	-	-	3	-	2	-	-	-
unbekannt	1	-	-	-	-	-	1	-	-	-	-	-
Weiblich												
Insgesamt	1 326	232	18	191	1	130	288	116	304	23	13	10
unter 3	33	3	1	18	-	3	5	-	-	2	-	1
3 - 6	128	2	-	51	-	13	39	9	4	5	4	1
6 - 9	211	8	3	36	-	36	81	22	13	2	5	5
9 - 12	354	11	4	27	1	21	54	20	208	4	3	1
12 - 15	243	52	6	30	-	31	44	25	47	6	1	1
15 - 18	171	65	1	22	-	16	34	18	12	3	-	-
18 - 21	68	19	-	3	-	6	19	3	17	1	-	-
21 - 24	51	27	1	1	-	2	10	10	-	-	-	-
24 - 27	67	45	2	3	-	2	2	9	3	-	-	1
Zahl der Geschwister												
keine Geschwister	239	34	4	38	-	31	55	22	48	4	2	1
1 Geschwister	565	78	7	77	1	47	141	59	137	7	6	5
2 Geschwister	253	55	3	31	-	20	61	18	58	4	2	1
3 und mehr Geschwister	111	15	-	22	-	17	20	11	18	7	1	-
unbekannt	158	50	4	23	-	15	11	6	43	1	2	3
Staatsangehörigkeit												
deutsch	1 322	231	18	190	1	130	286	116	304	23	13	10
nicht-deutsch	-	-	-	-	-	-	-	-	-	-	-	-
unbekannt	4	1	-	1	-	-	2	-	-	-	-	-

Noch: 6. Junge Menschen nach persönlichen Merkmalen, Formen der Beratung/Therapie und Trägergruppen  
6.3 Freie Träger

Merkmal	Ins- gesamt	Beratung/Therapie setzt an										
		bei den jungen Menschen		bei den Eltern		in der Familie	bei den jungen Menschen und außerdem			bei den Eltern und außerdem		in der Familie und im sozialen Umfeld
		allein	in einer Gruppe	allein	in einer Gruppe		bei den Eltern	in der Familie	im sozialen Umfeld	in der Familie	im sozialen Umfeld	
Insgesamt												
Insgesamt	2 852	366	30	455	5	285	758	296	562	44	30	21
unter 3	55	3	2	33	-	6	7	-	-	2	-	2
3 - 6	322	8	2	108	-	38	108	32	6	9	10	1
6 - 9	562	23	3	105	2	66	233	69	37	7	10	7
9 - 12	788	27	8	79	2	66	153	66	364	10	8	5
12 - 15	542	74	10	70	-	62	141	62	110	8	2	3
15 - 18	296	104	2	47	1	28	58	32	17	6	-	1
18 - 21	127	37	-	9	-	12	38	9	20	2	-	-
21 - 24	68	33	1	1	-	3	17	11	2	-	-	-
24 - 27	92	57	2	3	-	4	3	15	6	-	-	2
Zahl der Geschwister												
keine Geschwister	531	59	7	92	-	54	158	50	95	8	5	3
1 Geschwister	1 237	127	9	190	4	114	360	151	240	15	16	11
2 Geschwister	516	80	7	75	-	50	149	46	95	10	3	1
3 und mehr Geschwister	270	22	1	53	1	44	56	31	47	10	3	2
unbekannt	298	78	6	45	-	23	35	18	85	1	3	4
Staatsangehörigkeit												
deutsch	2 842	365	30	454	5	285	752	296	560	44	30	21
nicht-deutsch	5	-	-	-	-	-	3	-	2	-	-	-
unbekannt	5	1	-	1	-	-	3	-	-	-	-	-

7. Junge Menschen nach persönlichen Merkmalen, Formen der Beratung/Therapie und Schwerpunkt der Beratung  
7.1 Erziehungs-/Familienberatung

Merkmal	Ins- gesamt	Beratung/Therapie setzt an										
		bei den jungen Menschen		bei den Eltern		in der Familie	bei den jungen Menschen und außerdem			bei den Eltern und außerdem		in der Familie und im sozialen Umfeld
		allein	in einer Gruppe	allein	in einer Gruppe		bei den Eltern	in der Familie	im sozialen Umfeld	in der Familie	im sozialen Umfeld	
Männlich												
Insgesamt	3 816	96	16	904	35	744	1 075	406	297	102	56	85
unter 3	149	-	2	69	2	44	7	7	5	4	3	6
3 - 6	631	10	3	220	10	118	156	47	22	24	12	9
6 - 9	936	20	-	234	13	141	324	91	48	31	13	21
9 - 12	922	17	6	174	6	176	220	96	170	22	16	19
12 - 15	643	16	3	134	1	145	171	99	33	13	11	17
15 - 18	456	19	1	65	3	105	173	59	13	6	1	11
18 - 21	64	7	1	8	-	12	24	5	5	2	-	-
21 - 24	6	3	-	-	-	1	-	-	1	-	-	1
24 - 27	9	4	-	-	-	2	-	2	-	-	-	1
Zahl der Geschwister												
keine Geschwister	882	23	5	271	15	184	202	75	49	25	12	21
1 Geschwister	1 648	37	3	367	12	320	483	204	118	44	30	30
2 Geschwister	708	18	5	152	4	138	236	72	37	22	6	18
3 und mehr Geschwister	377	5	1	69	4	78	106	40	50	8	5	11
unbekannt	201	13	2	45	-	24	48	15	43	3	3	5
Staatsangehörigkeit												
deutsch	3 810	96	16	903	35	744	1 072	406	296	102	56	84
nicht-deutsch	6	-	-	1	-	-	3	-	1	-	-	1
unbekannt	-	-	-	-	-	-	-	-	-	-	-	-
Weiblich												
Insgesamt	2 717	100	15	707	32	617	547	244	283	83	32	57
unter 3	165	6	1	82	2	46	8	-	2	6	2	10
3 - 6	483	4	1	185	6	115	91	24	15	24	10	8
6 - 9	585	11	3	162	9	126	159	53	29	13	10	10
9 - 12	686	14	5	121	11	98	139	58	211	18	4	7
12 - 15	420	19	-	85	3	121	90	59	10	15	4	14
15 - 18	305	21	2	63	1	90	56	43	15	6	2	6
18 - 21	40	7	1	5	-	17	4	3	1	1	-	1
21 - 24	11	6	1	1	-	1	-	2	-	-	-	-
24 - 27	22	12	1	3	-	3	-	2	-	-	-	1
Zahl der Geschwister												
keine Geschwister	719	24	5	228	12	182	107	70	36	25	12	18
1 Geschwister	1 128	32	5	267	9	248	260	104	136	38	11	18
2 Geschwister	461	22	3	117	6	102	114	35	41	9	4	8
3 und mehr Geschwister	244	2	-	62	4	54	53	27	22	10	4	6
unbekannt	165	20	2	33	1	31	13	8	48	1	1	7
Staatsangehörigkeit												
deutsch	2 703	100	15	703	32	617	541	242	282	82	32	57
nicht-deutsch	9	-	-	2	-	-	3	2	1	1	-	-
unbekannt	5	-	-	2	-	-	3	-	-	-	-	-



Noch: 7. Junge Menschen nach persönlichen Merkmalen, Formen der Beratung/Therapie und Schwerpunkt der Beratung

7.1 Erziehungs-/Familienberatung

Merkmal	Ins- gesamt	Beratung/Therapie setzt an										
		bei den jungen Menschen		bei den Eltern		in der Familie	bei den jungen Menschen und außerdem			bei den Eltern und außerdem		in der Familie und im sozialen Umfeld
		allein	in einer Gruppe	allein	in einer Gruppe		bei den Eltern	in der Familie	im sozialen Umfeld	in der Familie	im sozialen Umfeld	
Insgesamt												
Insgesamt	6 533	196	31	1 611	67	1 361	1 622	650	580	185	88	142
unter 3	314	6	3	151	4	90	15	7	7	10	5	16
3 - 6	1 114	14	4	405	16	233	247	71	37	48	22	17
6 - 9	1 521	31	3	396	22	267	483	144	77	44	23	31
9 - 12	1 608	31	11	295	17	274	359	154	381	40	20	26
12 - 15	1 063	35	3	219	4	266	261	158	43	28	15	31
15 - 18	761	40	3	128	4	195	229	102	28	12	3	17
18 - 21	104	14	2	13	-	29	28	8	8	3	-	1
21 - 24	17	9	1	1	-	2	-	2	1	-	-	1
24 - 27	31	16	1	3	-	5	-	4	-	-	-	2
Zahl der Geschwister												
keine Geschwister	1 601	47	10	499	27	366	309	145	85	50	24	39
1 Geschwister	2 776	69	8	634	21	568	743	308	254	82	41	48
2 Geschwister	1 169	40	8	269	10	240	350	107	78	31	10	26
3 und mehr Geschwister	621	7	1	131	8	132	159	67	72	18	9	17
unbekannt	366	33	4	78	1	55	61	23	91	4	4	12
Staatsangehörigkeit												
deutsch	6 513	196	31	1 606	67	1 361	1 613	648	578	184	88	141
nicht-deutsch	15	-	-	3	-	-	6	2	2	1	-	1
unbekannt	5	-	-	2	-	-	3	-	-	-	-	-

7. Junge Menschen nach persönlichen Merkmalen, Formen der Beratung/Therapie und Schwerpunkt der Beratung

7.2 Jugendberatung

[illegible]

Noch: 7. Junge Menschen nach persönlichen Merkmalen, Formen der Beratung/Therapie und Schwerpunkt der Beratung  
7.2 Jugendberatung

Merkmal	Ins- gesamt	Beratung/Therapie setzt an										
		bei den jungen Menschen		bei den Eltern		in der Familie	bei den jungen Menschen und außerdem			bei den Eltern und außerdem		in der Familie und im sozialen Umfeld
		allein	in einer Gruppe	allein	in einer Gruppe		bei den Eltern	in der Familie	im sozialen Umfeld	in der Familie	im sozialen Umfeld	
Insgesamt												
Insgesamt	1 997	1 290	19	20	5	31	280	163	179	1	3	6
unter 3												
3 - 6												
6 - 9	4	4				1		3	1		2	
9 - 12	11	4				7	52	37	25			2
12 - 15	256	109	10	10	4	16	147	75	55	1		3
15 - 18	813	500	5	10	1	5	59	27	87			1
18 - 21	750	568	3			1	19	9	5			
21 - 24	98	64				1	3	12	6		1	
24 - 27	65	41	1									
Zahl der Geschwister												
keine Geschwister	287	182	4	13	4	10	28	22	21	1	1	1
1 Geschwister	792	516	7	5	1	13	120	71	59			
2 Geschwister	378	212	4	1		4	80	39	35		1	2
3 und mehr Geschwister	245	155	2	1		3	33	16	33			2
unbekannt	295	225	2			1	19	15	31		1	1
Staatsangehörigkeit												
deutsch	1 950	1 252	19	20	5	31	278	163	172	1	3	6
nicht-deutsch	44	37					1		6			
unbekannt	3	1					1		1			

7.3 Suchtberatung

Merkmal	Ins- gesamt	Beratung/Therapie setzt an										
		bei den jungen Menschen		bei den Eltern		in der Familie	bei den jungen Menschen und außerdem			bei den Eltern und außerdem		in der Familie und im sozialen Umfeld
		allein	in einer Gruppe	allein	in einer Gruppe		bei den Eltern	in der Familie	im sozialen Umfeld	in der Familie	im sozialen Umfeld	

## Männlich

[illegible][illegible]

Staatsangehörigkeit	1	2	3	4	5	6	7	8	9	10	11	12
deutsch	70	6	8	1	3	3	4	44				1
nicht-deutsch		-				-						
unbekannt				-		-						

## Weiblich

[illegible][illegible][illegible]

**Noch: 7. Junge Menschen nach persönlichen Merkmalen, Formen der Beratung/Therapie und Schwerpunkt der Beratung**

### 7.3 Suchtberatung

Merkmal	Ins- gesamt	Beratung/Therapie setzt an										
		bei den jungen Menschen		bei den Eltern		in der Familie	bei den jungen Menschen und außerdem			bei den Eltern und außerdem		in der Familie und im sozialen Umfeld
		allein	in einer Gruppe	allein	in einer Gruppe		bei den Eltern	in der Familie	im sozialen Umfeld	in der Familie	im sozialen Umfeld	

[illegible]

# 8. Junge Menschen nach persönlichen Merkmalen und Beendigungsgrund der Beratung

Merkmal	Beendigungsgrund der Beratung											
	insgesamt				bei öffentlichen Trägern				bei freien Trägern			
	insgesamt	Beratung wurde einvernehmlich beendet	der letzte Beratungskontakt liegt mehr als 6 Monate zurück	Weiterverweisung	zusammen	Beratung wurde einvernehmlich beendet	der letzte Beratungskontakt liegt mehr als 6 Monate zurück	Weiterverweisung	zusammen	Beratung wurde einvernehmlich beendet	der letzte Beratungskontakt liegt mehr als 6 Monate zurück	Weiterverweisung
Männlich												
Insgesamt	5 333	4 045	733	555	3 807	2 942	420	445	1 526	1 103	313	110
unter 3	149	104	20	25	127	88	16	23	22	16	4	2
3 - 6	631	452	106	73	437	318	58	61	194	134	48	12
6 - 9	942	716	145	81	591	447	82	62	351	269	63	19
9 - 12	941	694	159	88	507	366	78	63	434	328	81	25
12 - 15	827	616	118	93	528	401	61	66	299	215	57	27
15 - 18	1 040	826	118	96	915	751	82	82	125	75	36	14
18 - 21	712	575	55	82	653	538	38	77	59	37	17	5
21 - 24	63	47	5	11	46	33	4	9	17	14	1	2
24 - 27	28	15	7	6	3		1	2	25	15	6	4
Zahl der Geschwister												
keine Geschwister	1 097	865	115	117	805	649	62	94	292	216	53	23
1 Geschwister	2 258	1 758	288	212	1 586	1 257	157	172	672	501	131	40
2 Geschwister	988	704	162	122	725	520	104	101	263	184	58	21
3 und mehr Geschwister	567	409	99	59	408	293	68	47	159	116	31	12
unbekannt	423	309	69	45	283	223	29	31	140	86	40	14
Staatsangehörigkeit												
deutsch	5 282	4 002	729	551	3 762	2 901	419	442	1 520	1 101	310	109
nicht-deutsch	49	43	3	3	44	41	1	2	5	2	2	1
unbekannt	2	-	1	1	1	-	-	1	1	-	1	-
Weiblich												
Insgesamt	3 357	2 528	455	374	2 031	1 512	231	288	1 326	1 016	224	86
unter 3	165	99	23	43	132	82	13	37	33	17	10	6
3 - 6	483	360	58	65	355	277	28	50	128	83	30	15
6 - 9	588	444	81	63	377	288	42	47	211	156	39	16
9 - 12	702	571	73	58	348	265	37	46	354	306	36	12
12 - 15	580	412	104	64	337	239	51	47	243	173	53	17
15 - 18	547	405	86	56	376	277	50	49	171	128	36	7
18 - 21	167	140	13	14	99	80	8	11	68	60	5	3
21 - 24	54	41	7	6	3	2	1		51	39	6	6
24 - 27	71	56	10	5	4	2	1	1	67	54	9	4
Zahl der Geschwister												
keine Geschwister	832	637	77	118	593	445	47	101	239	192	30	17
1 Geschwister	1 379	1 058	184	137	814	619	93	102	565	439	91	35
2 Geschwister	594	450	81	63	341	253	42	46	253	197	39	17
3 und mehr Geschwister	308	216	57	35	197	138	33	26	111	78	24	9
unbekannt	244	167	56	21	86	57	16	13	158	110	40	8
Staatsangehörigkeit												
deutsch	3 341	2 521	450	370	2 019	1 506	228	285	1 322	1 015	222	85
nicht-deutsch	10	6	2	2	10	6	2	2	-	-	-	-
unbekannt	6	1	3	2	2	-	1	1	4	1	2	1

Noch: 8. Junge Menschen nach persönlichen Merkmalen und Beendigungsgrund der Beratung

Merkmal	Beendigungsgrund der Beratung											
	insgesamt				bei öffentlichen Trägern				bei freien Trägern			
	insgesamt	Beratung wurde einvernehmlich beendet	der letzte Beratungskontakt liegt mehr als 6 Monate zurück	Weiterverweisung	zusammen	Beratung wurde einvernehmlich beendet	der letzte Beratungskontakt liegt mehr als 6 Monate zurück	Weiterverweisung	zusammen	Beratung wurde einvernehmlich beendet	der letzte Beratungskontakt liegt mehr als 6 Monate zurück	Weiterverweisung
Insgesamt	8 690	6 573	1 188	929	5 838	4 454	651	733	2 852	2 119	537	196
unter 3	314	203	43	68	259	170	29	60	55	33	14	8
3 - 6	1 114	812	164	138	792	595	86	111	322	217	78	27
6 - 9	1 530	1 160	226	144	968	735	124	109	562	425	102	35
9 - 12	1 643	1 265	232	146	855	631	115	109	788	634	117	37
12 - 15	1 407	1 028	222	157	865	640	112	113	542	388	110	44
15 - 18	1 587	1 231	204	152	1 291	1 028	132	131	296	203	72	21
18 - 21	879	715	68	96	752	618	46	88	127	97	22	8
21 - 24	117	88	12	17	49	35	5	9	68	53	7	8
24 - 27	99	71	17	11	7	2	2	3	92	69	15	8
Zahl der Geschwister												
keine Geschwister	1 929	1 502	192	235	1 398	1 094	109	195	531	408	83	40
1 Geschwister	3 637	2 816	472	349	2 400	1 876	250	274	1 237	940	222	75
2 Geschwister	1 582	1 154	243	185	1 066	773	146	147	516	381	97	38
3 und mehr Geschwister	875	625	156	94	605	431	101	73	270	194	55	21
unbekannt	667	476	125	66	369	280	45	44	298	196	80	22
Staatsangehörigkeit												
deutsch	8 623	6 523	1 179	921	5 781	4 407	647	727	2 842	2 116	532	194
nicht-deutsch	59	49	5	5	54	47	3	4	5	2	2	1
unbekannt	8	1	4	3	3		1	2	5	1	3	1

## 9. Junge Menschen nach persönlichen

Lfd. Nr.	Merkmal	Land insgesamt	Brandenburg an der Havel	Cottbus	Frankfurt (Oder)	Potsdam	Barnim	Dahme-Spree-wald	Elbe-Elster	Havelland
Männ										
1	Insgesamt	5 333	141	145	273	357	71	212	459	11
2	unter 3	149	16	6	10	4	2	3	11	-
3	3 - 6	631	30	15	42	15	10	24	52	1
4	6 - 9	942	33	47	88	33	9	38	51	3
5	9 - 12	941	24	37	54	27	12	62	195	2
6	12 - 15	827	12	29	43	29	9	47	91	3
7	15 - 18	1 040	21	7	30	144	19	26	40	2
8	18 - 21	712	5	3	6	101	10	8	11	-
9	21 - 24	63	-	1	-	1	-	2	3	-
10	24 - 27	28	-	-	-	3	-	2	5	-
Zahl der Geschwister										
11	keine Geschwister	1 097	41	35	26	59	9	55	107	1
12	1 Geschwister	2 258	56	79	74	159	35	94	199	4
13	2 Geschwister	988	24	18	106	71	11	33	63	1
14	3 und mehr Geschwister	567	15	8	54	40	6	19	37	3
15	unbekannt	423	5	5	13	28	10	11	53	2
Staatsangehörigkeit										
16	deutsch	5 282	139	145	272	354	71	212	458	11
17	nicht-deutsch	49	1	-	1	3	-	-	1	-
18	unbekannt	2	1	-	-	-	-	-	-	-
Weib										
19	Insgesamt	3 357	144	83	160	130	54	155	458	6
20	unter 3	165	17	-	9	1	2	11	11	-
21	3 - 6	483	30	18	20	13	14	14	31	-
22	6 - 9	588	22	25	39	22	3	34	36	3
23	9 - 12	702	18	22	31	20	5	28	235	-
24	12 - 15	580	28	7	31	21	14	24	79	2
25	15 - 18	547	15	7	26	25	11	18	32	-
26	18 - 21	167	4	3	4	14	2	5	20	1
27	21 - 24	54	6	-	-	4	1	13	3	-
28	24 - 27	71	4	1	-	10	2	8	11	-
Zahl der Geschwister										
29	keine Geschwister	832	45	18	28	18	14	35	97	-
30	1 Geschwister	1 379	55	42	48	42	20	74	213	3
31	2 Geschwister	594	16	15	44	40	10	25	69	2
32	3 und mehr Geschwister	308	14	5	28	20	6	7	24	-
33	unbekannt	244	14	3	12	10	4	14	55	1
Staatsangehörigkeit										
34	deutsch	3 341	141	80	160	130	54	155	458	6
35	nicht-deutsch	10	1	2	-	-	-	-	-	-
36	unbekannt	6	2	1	-	-	-	-	-	-



Merkmale und regionaler Gliederung

Märkisch-Oderland	Oberhavel	Ober-spreewald-Lausitz	Oder-Spree	Ost-prignitz-Ruppin	Potsdam-Mittelmark	Prignitz	Spree-Neiße	Teltow-Fläming	Ucker-mark	Lfd. Nr.
lich										
906	241	555	438	190	248	46	417	218	405	1
15	7	25	3	9	2	-	6	4	26	2
87	30	61	43	40	61	4	29	19	68	3
107	35	122	112	44	70	2	40	37	71	4
106	43	102	42	34	45	3	36	45	72	5
113	64	108	51	29	29	5	57	38	70	6
240	45	108	82	20	34	6	115	44	57	7
211	13	23	97	10	6	13	128	26	41	8
26	1	5	7	3	1	7	2	4	-	9
1	3	1	1	1	-	6	4	1	-	10
169	46	214	82	37	53	3	52	32	76	11
389	93	187	180	76	141	25	165	101	201	12
154	69	94	73	34	38	12	81	38	68	13
116	23	51	37	26	8	5	46	28	45	14
78	10	9	66	17	8	1	73	19	15	15
906	241	555	433	190	248	46	381	217	403	16
-	-	-	5	-	-	-	35	1	2	17
-	-	-	-	-	-	-	1	-	-	18
lich										
363	181	462	208	131	131	72	182	107	330	19
13	9	48	-	12	2	-	5	1	24	20
60	20	70	25	26	38	1	28	5	70	21
67	26	81	46	32	34	1	27	16	74	22
62	33	78	30	14	29	-	27	29	41	23
71	37	78	41	11	18	6	27	27	58	24
68	49	95	38	26	9	20	38	22	48	25
21	4	12	12	6	1	18	22	5	13	26
1	2	-	1	1	-	17	2	1	2	27
-	1	-	15	3	-	9	6	1	-	28
92	47	180	39	22	37	5	48	18	89	29
163	75	153	80	51	62	41	71	54	132	30
59	33	83	33	27	17	22	17	26	56	31
32	16	40	20	15	11	4	23	5	38	32
17	10	6	36	16	4	-	23	4	15	33
363	181	461	207	128	129	72	180	107	329	34
-	-	-	-	2	2	-	2	-	1	35
-	-	1	1	1	-	-	-	-	-	36

Noch: 9. Junge Menschen nach persönlichen

Lfd. Nr.	Merkmal	Land insgesamt	Brandenburg an der Havel	Cottbus	Frankfurt (Oder)	Potsdam	Barnim	Dahme-Spree-wald	Elbe-Elster	Havelland	Ins
37	Insgesamt	8 690	285	228	433	487	125	367	917	17	
38	unter 3	314	33	6	19	5	4	14	22		
39	3 - 6	1 114	60	33	62	28	24	38	83	1	
40	6 - 9	1 530	55	72	127	55	12	72	87	6	
41	9 - 12	1 643	42	59	85	47	17	90	430	2	
42	12 - 15	1 407	40	36	74	50	23	71	170	5	
43	15 - 18	1 587	36	14	56	169	30	44	72	2	
44	18 - 21	879	9	6	10	115	12	13	31	1	
45	21 - 24	117	6	1		5	1	15	6	-	
46	24 - 27	99	4	1		13	2	10	16		
Zahl der Geschwister											
47	keine Geschwister	1 929	86	53	54	77	23	90	204	1	
48	1 Geschwister	3 637	111	121	122	201	55	168	412	7	
49	2 Geschwister	1 582	40	33	150	111	21	58	132	3	
50	3 und mehr Geschwister	875	29	13	82	60	12	26	61	3	
51	unbekannt	667	19	8	25	38	14	25	108	3	
Staatsangehörigkeit											
52	deutsch	8 623	280	225	432	484	125	367	916	17	
53	nicht-deutsch	59	2	2	1	3			1	-	
54	unbekannt	8	3	1							

**Merkmale und regionaler Gliederung**

Märkisch-Oderland	Oberhavel	Ober-spreewald-Lausitz	Oder-Spree	Ost-prignitz-Ruppin	Potsdam-Mittelmark	Prignitz	Spree-Neiße	Teltow-Fläming	Ucker-mark	Lfd. Nr.
gesamt										
1 269	422	1 017	646	321	379	118	599	325	735	37
28	16	73	3	21	4	-	11	5	50	38
147	50	131	68	66	99	5	57	24	138	39
174	61	203	158	76	104	3	67	53	145	40
168	76	180	72	48	74	3	63	74	113	41
184	101	186	92	40	47	11	84	65	128	42
308	94	203	120	46	43	26	153	66	105	43
232	17	35	109	16	7	31	150	31	54	44
27	3	5	8	4	1	24	4	5	2	45
1	4	1	16	4	-	15	10	2	-	46
261	93	394	121	59	90	8	100	50	165	47
552	168	340	260	127	203	66	236	155	333	48
213	102	177	106	61	55	34	98	64	124	49
148	39	91	57	41	19	9	69	33	83	50
95	20	15	102	33	12	1	96	23	30	51
1 269	422	1 016	640	318	377	118	561	324	732	52
			5	2	2		37	1	3	53
		1	1	1		-	1	-	-	54



## **II. Betreuung einzelner junger Menschen**

1. **Betreute junge Menschen am 31.12.1994 und junge Menschen mit beendeter Hilfe 1994 nach persönlichen Merkmalen, Kindschaftsverhältnis, Art der Hilfe und nach Trägergruppen**

Geschlecht Staatsangehörigkeit Kindschaftsverhältnis	Betreute junge Menschen am 31.12.			Betreute junge Menschen mit beendeter Hilfe		
	insgesamt	betreut durch		insgesamt	betreut durch	
		öffentliche Träger	freie Träger		öffentliche Träger	freie Träger
1.1 Insgesamt <sup>1)</sup>						
Insgesamt	154	130	24	193	125	68
männlich	107	89	18	133	94	39
weiblich	47	41	6	60	31	29
Alter von ... bis unter ... Jahren						
unter 6	14	14	-	5	2	3
6 - 12	21	17	4	21	8	13
12 - 15	26	16	10	23	9	14
15 - 18	51	43	8	54	41	13
18 - 21	32	30	2	65	51	14
21 und älter	10	10	-	25	14	11
unter 18	112	90	22	103	60	43
18 und älter	42	40	2	90	65	25
Junge Menschen leben						
in der Familie <sup>2)</sup>	118	102	16	156	99	57
außerhalb der Familie <sup>3)</sup>	36	28	8	37	26	11
Deutsche						
Nichtdeutsche	153	129	24	192	124	68
	1	1	-	1	1	-
ehelich						
nicht-ehelich	111	97	14	146	101	45
unbekannt	39	32	7	41	22	19
	4	1	3	6	2	4
1.2 Unterstützung durch Erziehungsbeistand						
Insgesamt	90	77	13	117	84	33
männlich	49	40	9	82	56	26
weiblich	41	37	4	35	28	7
Alter von ... bis unter ... Jahren						
unter 6	14	14	-	5	2	3
6 - 12	21	17	4	20	8	12
12 - 15	20	14	6	17	8	9
15 - 18	24	21	3	33	25	8
18 - 21	10	10	-	29	29	-
21 und älter	1	1	-	13	12	1
unter 18	79	66	13	75	43	32
18 und älter	11	11	-	42	41	1
Junge Menschen leben						
in der Familie <sup>2)</sup>	78	66	12	95	65	30
außerhalb der Familie <sup>3)</sup>	12	11	1	22	19	3
Deutsche						
Nichtdeutsche	90	77	13	116	83	33
	-	-	-	1	1	-
ehelich						
nicht-ehelich	59	51	8	89	67	22
unbekannt	31	26	5	27	16	11
	-	-	-	1	1	-

1) Junge Menschen, die Hilfe verschiedener Art erhalten haben, wurden bei jeder Hilfeart gezählt

2) "Junge Menschen leben in der Familie" bedeutet, daß die jungen Menschen bei den Eltern, bei einem Elternteil mit Stiefelternteil/ Partner oder bei einem alleinerziehenden Elternteil leben

3) "Junge Menschen leben außerhalb der Familie" bedeutet, daß die jungen Menschen bei Großeltern/Verwandten, in einer Pflege familie, in einem Heim, in einer Wohngemeinschaft oder in einer eigenen Wohnung leben oder aber ohne feste Unterkunft sind. Ohne junge Menschen, deren Aufenthaltsort unbekannt ist

**Noch: 1. Betreute junge Menschen am 31.12.1994 und junge Menschen mit beendeter Hilfe 1994 nach persönlichen Merkmalen, Kindschaftsverhältnis, Art der Hilfe und nach Trägergruppen**

Geschlecht Staatsangehörigkeit Kindschaftsverhältnis	Betreute junge Menschen am 31.12.			Betreute junge Menschen mit beendeter Hilfe		
	insgesamt	betreut durch		insgesamt	betreut durch	
		öffentliche Träger	freie Träger		öffentliche Träger	freie Träger

**1.3 Unterstützung durch Betreuungshelfer**

Insgesamt	47	45	2	30	25	5
männlich	43	41	2	28	23	5
weiblich	4	4	-	2	2	-
Alter von ... bis unter ... Jahren						
unter 15	4	2	2	4	1	3
15 - 18	17	17	-	10	10	-
18 - 21	18	18	-	14	13	1
21 und älter	8	8	-	2	1	1
unter 18	21	19	2	14	11	3
18 und älter	26	26	-	16	14	2
Junge Menschen leben in der Familie <sup>1)</sup>	31	30	1	24	21	3
außerhalb der Familie <sup>2)</sup>	16	15	1	6	4	2
Deutsche	46	44	2	30	25	5
Nichtdeutsche	1	1	-	-	-	-
ehelich	39	38	1	23	19	4
nicht-ehelich	7	6	1	6	5	1
unbekannt	1	1	-	1	1	-

**1.4 Soziale Gruppenarbeit**

Insgesamt	17	8	9	46	16	30
männlich	15	8	7	23	15	8
weiblich	2	-	2	23	1	22
Alter von ... bis unter ... Jahren						
unter 15	2	-	2	3	-	3
15 - 18	10	5	5	11	6	5
18 - 21	4	2	2	22	9	13
21 und älter	1	1	-	10	1	9
unter 18	12	5	7	14	6	8
18 und älter	5	3	2	32	10	22
Junge Menschen leben in der Familie <sup>1)</sup>	9	6	3	37	13	24
außerhalb der Familie <sup>2)</sup>	8	2	6	9	3	6
Deutsche	17	8	9	46	16	30
Nichtdeutsche	-	-	-	-	-	-
ehelich	13	8	5	34	15	19
nicht-ehelich	1	-	1	8	1	7
unbekannt	3	-	3	4	-	4

1) "Junge Menschen leben in der Familie" bedeutet, daß die jungen Menschen bei den Eltern, bei einem Elternteil mit Stiefelternteil/ Partner oder bei einem alleinerziehenden Elternteil leben

2) "Junge Menschen leben außerhalb der Familie" bedeutet, daß die jungen Menschen bei Großeltern/Verwandten, in einer Pflegefamilie, in einem Heim, in einer Wohngemeinschaft oder in einer eigenen Wohnung leben oder aber ohne feste Unterkunft sind. Ohne junge Menschen, deren Aufenthaltsort unbekannt ist

2. **Betreute junge Menschen am 31.12.1994 und junge Menschen nach persönlichen Merkmalen, Wohnverhältnissen, Art und Anregendem der Hilfe**

Geschlecht Staatsangehörigkeit	Insgesamt	Hilfe wurde angeregt durch				
		den jungen Menschen selbst	Eltern/ Elternteil	Jugendamt/ ASD	andere öffentliche Stellen	Sonstige
Unterstützung durch Erziehungsbeistand						
Männlich	49	2	13	25	5	4
Alter von ... bis unter ... Jahren						
unter 6	7	-	-	7	-	-
6 - 12	9	-	3	4	2	-
12 - 15	14	-	3	6	1	4
15 - 18	12	-	4	7	1	-
18 - 21	7	2	3	1	1	-
21 und älter	-	-	-	-	-	-
unter 18	42	-	10	24	4	4
18 und älter	7	2	3	1	1	-
Junge Menschen leben						
in der Familie <sup>1)</sup>	41	-	12	24	3	2
außerhalb der Familie <sup>2)</sup>	8	2	1	1	2	2
Deutsche	49	2	13	25	5	4
Nichtdeutsche	-	-	-	-	-	-
Weiblich	41	1	11	24	5	-
Alter von ... bis unter ... Jahren						
unter 6	7	-	-	7	-	-
6 - 12	12	-	1	11	-	-
12 - 15	6	-	1	3	2	-
15 - 18	12	1	8	1	2	-
18 - 21	3	-	1	1	1	-
21 und älter	1	-	-	1	-	-
unter 18	37	1	10	22	4	-
18 und älter	4	-	1	2	1	-
Junge Menschen leben						
in der Familie <sup>1)</sup>	37	1	11	22	3	-
außerhalb der Familie <sup>2)</sup>	4	-	-	2	2	-
Deutsche	41	1	11	24	5	-
Nichtdeutsche	-	-	-	-	-	-
Insgesamt	90	3	24	49	10	4
Alter von ... bis unter ... Jahren						
unter 6	14	-	-	14	-	-
6 - 12	21	-	4	15	2	-
12 - 15	20	-	4	9	3	4
15 - 18	24	1	12	8	3	-
18 - 21	10	2	4	2	2	-
21 und älter	1	-	-	1	-	-
unter 18	79	1	20	46	8	4
18 und älter	11	2	4	3	2	-
Junge Menschen leben						
in der Familie <sup>1)</sup>	78	1	23	46	6	2
außerhalb der Familie <sup>2)</sup>	12	2	1	3	4	2
Deutsche	90	3	24	49	10	4
Nichtdeutsche	-	-	-	-	-	-

1) "Junge Menschen leben in der Familie" bedeutet, daß die jungen Menschen bei den Eltern, bei einem Elternteil mit Stiefelternteil/ Partner oder bei einem alleinerziehenden Elternteil leben

2) "Junge Menschen leben außerhalb der Familie" bedeutet, daß die jungen Menschen bei Großeltern/Verwandten, in einer Pflegefamilie, in einem Heim, in einer Wohngemeinschaft oder in einer eigenen Wohnung leben oder aber ohne feste Unterkunft sind. Ohne junge Menschen, deren Aufenthaltsort unbekannt ist



Noch: 2. Betreute junge Menschen am 31.12.1994 und junge Menschen nach persönlichen Merkmalen, Wohnverhältnissen, Art und Anregendem der Hilfe

Geschlecht Staatsangehörigkeit	Insgesamt	Hilfe wurde angeregt durch				
		den jungen Menschen selbst	Eltern/ Elternteil	Jugendamt/ ASD	Gericht; Staatsanwaltschaft <sup>1)</sup>	Dienste freie Träger
Unterstützung durch Betreuungshelfer						
Männlich	43	1	3	24	15	-
Alter von ... bis unter ... Jahren						
unter 15	4	-	-	4	-	-
15 - 18	16	1	3	6	6	-
18 - 21	16	-	-	9	7	-
21 und älter	7	-	-	5	2	-
unter 18	20	1	3	10	6	-
18 und älter	23	-	-	14	9	-
Junge Menschen leben in der Familie <sup>2)</sup>	30	1	3	15	11	-
außerhalb der Familie <sup>3)</sup>	13	-	-	9	4	-
Deutsche	42	1	3	23	15	-
Nichtdeutsche	1	-	-	1	-	-
Weiblich	4	1	-	1	1	1
Alter von ... bis unter ... Jahren						
unter 15	-	-	-	-	-	-
15 - 18	1	-	-	-	1	-
18 - 21	2	1	-	1	-	-
21 und älter	1	-	-	-	-	1
unter 18	1	-	-	-	1	-
18 und älter	3	1	-	1	-	1
Junge Menschen leben in der Familie <sup>2)</sup>	1	-	-	-	1	-
außerhalb der Familie <sup>3)</sup>	3	1	-	1	-	1
Deutsche	4	1	-	1	1	1
Nichtdeutsche	-	-	-	-	-	-
Insgesamt	47	2	3	25	16	1
Alter von ... bis unter ... Jahren						
unter 15	4	-	-	4	-	-
15 - 18	17	1	3	6	7	-
18 - 21	18	1	-	10	7	-
21 und älter	8	-	-	5	2	1
unter 18	21	1	3	10	7	-
18 und älter	26	1	-	15	9	1
Junge Menschen leben in der Familie <sup>2)</sup>	31	1	3	15	12	-
außerhalb der Familie <sup>3)</sup>	16	1	-	10	4	1
Deutsche	46	2	3	24	16	1
Nichtdeutsche	1	-	-	1	-	-

1) "Einschließlich Vormundschaftsgericht"

2) "Junge Menschen leben in der Familie" bedeutet, daß die jungen Menschen bei den Eltern, bei einem Elternteil mit Stiefelternteil/ Partner oder bei einem alleinerziehenden Elternteil leben

3) "Junge Menschen leben außerhalb der Familie" bedeutet, daß die jungen Menschen bei Großeltern/Verwandten, in einer Pflegefamilie, in einem Heim, in einer Wohngemeinschaft oder in einer eigenen Wohnung leben oder aber ohne feste Unterkunft sind. Ohne junge Menschen, deren Aufenthaltsort unbekannt ist

**Noch: 2. Betreute junge Menschen am 31.12.1994 und junge Menschen nach persönlichen Merkmalen, Wohnverhältnissen, Art und Anregendem der Hilfe**

Geschlecht Staatsangehörigkeit	Insgesamt	Hilfe wurde angeregt durch				
		den jungen Menschen selbst	Jugendamt/ ASD	Gericht; Staatsanwalt- schaft <sup>1)</sup>	Dienste freie Träger	Sonstige
Soziale Gruppenarbeit						
Männlich	15	2	2	6	3	2
Alter von ... bis unter ... Jahren						
unter 15	1	-	-	-	-	1
15 - 18	9	-	1	5	3	-
18 - 21	4	1	1	1	-	1
21 und älter	1	1	-	-	-	-
unter 18	10	-	1	5	3	1
18 und älter	5	2	1	1	-	1
Junge Menschen leben in der Familie <sup>2)</sup>	8	-	1	5	-	2
außerhalb der Familie <sup>3)</sup>	7	2	1	1	3	-
Deutsche	15	2	2	6	3	2
Nichtdeutsche	-	-	-	-	-	-
Weiblich	2	-	-	-	1	1
Alter von ... bis unter ... Jahren						
unter 15	1	-	-	-	-	1
15 - 18	1	-	-	-	1	-
18 - 21	-	-	-	-	-	-
21 und älter	-	-	-	-	-	-
unter 18	2	-	-	-	1	1
18 und älter	-	-	-	-	-	-
Junge Menschen leben in der Familie <sup>2)</sup>	1	-	-	-	-	1
außerhalb der Familie <sup>3)</sup>	1	-	-	-	1	-
Deutsche	2	-	-	-	1	1
Nichtdeutsche	-	-	-	-	-	-
Insgesamt	17	2	2	6	4	3
Alter von ... bis unter ... Jahren						
unter 15	2	-	-	-	-	2
15 - 18	10	-	1	5	4	-
18 - 21	4	1	1	1	-	1
21 und älter	1	1	-	-	-	-
unter 18	12	-	1	5	4	2
18 und älter	5	2	1	1	-	1
Junge Menschen leben in der Familie <sup>2)</sup>	9	-	1	5	-	3
außerhalb der Familie <sup>3)</sup>	8	2	1	1	4	-
Deutsche	17	2	2	6	4	3
Nichtdeutsche	-	-	-	-	-	-

1) "Einschließlich Vormundschaftsgericht"

2) "Junge Menschen leben in der Familie" bedeutet, daß die jungen Menschen bei den Eltern, bei einem Elternteil mit Stiefelternteil/ Partner oder bei einem alleinerziehenden Elternteil leben

3) "Junge Menschen leben außerhalb der Familie" bedeutet, daß die jungen Menschen bei Großeltern/Verwandten, in einer Pflegefamilie, in einem Heim, in einer Wohngemeinschaft oder in einer eigenen Wohnung leben oder aber ohne feste Unterkunft sind. Ohne junge Menschen, deren Aufenthaltsort unbekannt ist

### 3. Betreute junge Menschen am 31.12.1994 nach persönlichen Merkmalen, Wohnverhältnissen, bisheriger durchschnittlicher Dauer, Art und Anlaß der Hilfe

Geschlecht Staatsangehörigkeit	Ins- gesamt <sup>1)</sup>	Hilfe veranlaßt durch <sup>2)</sup>								bisherige durch- schnittliche Dauer der Hilfege- währung in Monaten
		Entwick- lungs- auffällig- keiten	Bezie- hungs- probleme	Schul-/ Aus- bildungs- probleme	Straftat	Anzeichen für sexuellen Mißbrauch	Trennung/ Scheidung der Eltern	Wohnungs- probleme	sonstige Probleme in und mit der Familie	

#### Unterstützung durch Erziehungsbeistand

Männlich	49	22	18	18	3	-	3	7	12	9,7
Alter von ... bis unter ... Jahren										
unter 6	7	1	1	-	-	-	1	2	3	7,1
6 - 12	9	5	4	-	-	-	1	2	3	10,4
12 - 15	14	7	5	8	-	-	-	-	3	10,1
15 - 18	12	6	5	6	2	-	1	2	2	11,7
18 - 21	7	3	3	4	1	-	-	1	1	7,4
21 und älter	-	-	-	-	-	-	-	-	-	-
unter 18	42	19	15	14	2	-	3	6	11	10,1
18 und älter	7	3	3	4	1	-	-	1	1	7,4
Junge Menschen leben										
in der Familie <sup>3)</sup>	41	19	15	12	3	-	3	5	11	10,2
außerhalb der Familie <sup>4)</sup>	8	3	3	6	-	-	-	2	1	7,0
Weiblich	41	11	21	10	-	2	3	4	14	11,5
Alter von ... bis unter ... Jahren										
unter 6	7	1	3	-	-	-	1	2	2	7,1
6 - 12	12	3	6	1	-	-	2	1	6	8,1
12 - 15	6	3	3	-	-	1	-	1	2	15,3
15 - 18	12	3	7	7	-	-	-	-	3	14,5
18 - 21	3	-	2	1	-	1	-	-	1	11,8
21 und älter	1	1	-	1	-	-	-	-	-	23,5
unter 18	37	10	19	8	-	1	3	4	13	11,1
18 und älter	4	1	2	2	-	1	-	-	1	14,8
Junge Menschen leben										
in der Familie <sup>3)</sup>	37	10	19	7	-	1	3	4	13	11,4
außerhalb der Familie <sup>4)</sup>	4	1	2	3	-	1	-	-	1	12,0

1) Ohne Mehrfachzählungen

2) Für jeden Menschen konnten bis zu zwei Anlässe der Hilfe angegeben werden

3) "Junge Menschen leben in der Familie" bedeutet, daß die jungen Menschen bei den Eltern, bei einem Elternteil mit Stieftel/ Partner oder bei einem alleinerziehenden Elternteil leben

4) "Junge Menschen leben außerhalb der Familie" bedeutet, daß die jungen Menschen bei Großeltern/Verwandten, in einer Pflegefamilie, in einem Heim, in einer Wohngemeinschaft leben oder aber ohne feste Unterkunft sind

**Noch: 3. Betreute junge Menschen am 31.12.1994 nach persönlichen Merkmalen, Wohnverhältnissen, bisheriger durchschnittlicher Dauer, Art und Anlaß der Hilfe**

Geschlecht Staatsangehörigkeit	Ins- gesamt <sup>1)</sup>	Hilfe veranlaßt durch <sup>2)</sup>								
		Entwick- lungs- auffällig- keiten	Bezie- hungs- probleme	Schul/ Aus- bildungs- probleme	Straftat	Anzeichen für sexuellen Mißbrauch	Trennung/ Scheidung der Eltern	Wohnungs- probleme	sonstige Probleme in und mit der Familie	bisherige durch- schnittliche Dauer der Hilfeg- währung in Monaten

Unterstützung durch Erziehungsbeistand

Insgesamt	90	33	39	28	3	2	6	11	26	10,5
Alter von ... bis unter ... Jahren										
unter 6	14	2	4	-	-	-	2	4	5	7,1
6 - 12	21	8	10	1	-	-	3	3	9	9,1
12 - 15	20	10	8	8	-	1	-	1	5	11,7
15 - 18	24	9	12	13	2	-	1	2	5	13,1
18 - 21	10	3	5	5	1	1	-	1	2	8,7
21 und älter	1	1	-	1	-	-	-	-	-	23,5
unter 18	79	29	34	22	2	1	6	10	24	10,6
18 und älter	11	4	5	6	1	1	-	1	2	10,0
Junge Menschen leben										
in der Familie <sup>3)</sup>	78	29	34	19	3	1	6	9	24	10,8
außerhalb der Familie <sup>4)</sup>	12	4	5	9	-	1	-	2	2	8,7

1) Ohne Mehrfachzählungen

2) Für jeden Menschen konnten bis zu zwei Anlässe der Hilfe angegeben werden

3) "Junge Menschen leben in der Familie" bedeutet, daß die jungen Menschen bei den Eltern, bei einem Elternteil mit Stieftel/ Partner oder bei einem alleinerziehenden Elternteil leben

4) "Junge Menschen leben außerhalb der Familie" bedeutet, daß die jungen Menschen bei Großeltern/Verwandten, in einer Pflegefamilie, in einem Heim, in einer Wohngemeinschaft leben oder aber ohne feste Unterkunft sind

**Noch: 3. Betreute junge Menschen am 31.12.1994 nach persönlichen Merkmalen, Wohnverhältnissen, bisheriger durchschnittlicher Dauer, Art und Anlaß der Hilfe**

Geschlecht Staatsangehörigkeit	Ins gesamt <sup>1)</sup>	Hilfe veranlaßt durch <sup>2)</sup>							bisherige durch- schnittliche Dauer der Hilfeg- ewährung in Monaten
		Entwick- lungs- auffällig- keiten	Beziehungs- probleme	Schul-/ Aus- bildungs- probleme	Straftat	Sucht- probleme	Arbeits- losigkeit	sonstige Probleme in und mit der Familie	

**Unterstützung durch Betreuungshelfer**

Männlich	43	14	8	8	35	-	-	2	5,7
Alter von ... bis unter ... Jahren									
unter 15	4	2	3	2	-	-	-	1	7,5
15 - 18	16	5	4	6	13	-	-	-	5,3
18 - 21	16	5	1	-	15	-	-	1	6,6
21 und älter	7	2	-	-	7	-	-	-	3,5
unter 18	20	7	7	8	13	-	-	1	5,8
18 und älter	23	7	1	-	22	-	-	1	5,7
Junge Menschen leben									
in der Familie <sup>3)</sup>	30	11	7	7	23	-	-	1	5,2
außerhalb der Familie <sup>4)</sup>	13	3	1	1	12	-	-	1	6,8
Weiblich	4	1	-	-	3	1	1	-	6,5
Alter von ... bis unter ... Jahren									
unter 15	-	-	-	-	-	-	-	-	-
15 - 18	1	-	-	-	1	-	-	-	5,5
18 - 21	2	1	-	-	2	-	-	-	6,0
21 und älter	1	-	-	-	-	1	1	-	8,5
unter 18	1	-	-	-	1	-	-	-	5,5
18 und älter	3	1	-	-	2	1	1	-	6,8
Junge Menschen leben									
in der Familie <sup>3)</sup>	1	-	-	-	1	-	-	-	5,5
außerhalb der Familie <sup>4)</sup>	3	1	-	-	2	1	1	-	6,8

1) Ohne Mehrfachzählungen

2) Für jeden Menschen konnten bis zu zwei Anlässe der Hilfe angegeben werden

3) "Junge Menschen leben in der Familie" bedeutet, daß die jungen Menschen bei den Eltern, bei einem Elternteil mit Stiefteil/ Partner oder bei einem alleinerziehenden Elternteil leben

4) "Junge Menschen leben außerhalb der Familie" bedeutet, daß die jungen Menschen bei Großeltern/Verwandten, in einer Pflegefamilie, in einem Heim, in einer Wohngemeinschaft leben oder aber ohne feste Unterkunft sind

**Noch: 3. Betreute junge Menschen am 31.12.1994 nach persönlichen Merkmalen, Wohnverhältnissen, bisheriger durchschnittlicher Dauer, Art und Anlaß der Hilfe**

Geschlecht Staatsangehörigkeit	Ins- gesamt <sup>1)</sup>	Hilfe veranlaßt durch <sup>2)</sup>							bisherige durch- schnittliche Dauer der Hilfee- währung in Monaten
		Entwick- lungs- auffällig- keiten	Beziehungs- probleme	Schul-/ Aus- bildungs- probleme	Straftat	Sucht- probleme	Arbeits- losigkeit	sonstige Probleme in und mit der Familie	

Unterstützung durch Betreuungshelfer

Insgesamt	47	15	8	8	38	1	1	2	5,8
Alter von ... bis unter ... Jahren									
unter 15	4	2	3	2	-	-	-	1	7,5
15 - 18	17	5	4	6	14	-	-	-	5,3
18 - 21	18	6	1	-	17	-	-	1	6,6
21 und älter	8	2	-	-	7	1	1	-	4,1
unter 18	21	7	7	8	14	-	-	1	5,7
18 und älter	26	8	1	-	24	1	1	1	5,8
Junge Menschen leben									
in der Familie <sup>3)</sup>	31	11	7	7	24	-	-	1	5,2
außerhalb der Familie <sup>4)</sup>	16	4	1	1	14	1	1	1	6,8

1) Ohne Mehrfachzählungen

2) Für jeden Menschen konnten bis zu zwei Anlässe der Hilfe angegeben werden

3) "Junge Menschen leben in der Familie" bedeutet, daß die jungen Menschen bei den Eltern, bei einem Elternteil mit Stieftel/ Partner oder bei einem alleinerziehenden Elternteil leben

4) "Junge Menschen leben außerhalb der Familie" bedeutet, daß die jungen Menschen bei Großeltern/Verwandten, in einer Pflegefamilie, in einem Heim, in einer Wohngemeinschaft leben oder aber ohne feste Unterkunft sind

**Noch: 3. Betreute junge Menschen am 31.12.1994 nach persönlichen Merkmalen, Wohnverhältnissen, bisheriger durchschnittlicher Dauer, Art und Anlaß der Hilfe**

Geschlecht Staatsangehörigkeit	Ins- gesamt <sup>1)</sup>	Hilfe veranlaßt durch <sup>2)</sup>						
		Entwick- lungs- auffällig- keiten	Beziehungs- probleme	Schul-/ Aus- bildungs- probleme	Straftat	Anzeichen für sexuellen Mißbrauch	sonstige Probleme in und mit der Familie	bisherige durch- schnittliche Dauer der Hilfegewährung in Monaten

**Soziale Gruppenarbeit**

Männlich	15	9	2	2	9	-	1	11,0
Alter von ... bis unter ... Jahren								
unter 15	1	1	-	1	-	-	-	3,5
15 - 18	9	5	1	1	8	-	-	9,1
18 - 21	4	2	1	-	1	-	1	16,3
21 und älter	1	1	-	-	-	-	-	15,5
unter 18	10	6	1	2	8	-	-	8,5
18 und älter	5	3	1	-	1	-	1	16,1
Junge Menschen leben								
in der Familie <sup>3)</sup>	8	3	1	1	6	-	-	13,0
außerhalb der Familie <sup>4)</sup>	7	6	1	1	3	-	1	8,8
Weiblich	2	1	1	-	-	1	-	3,5
Alter von ... bis unter ... Jahren								
unter 15	1	1	-	-	-	1	-	3,5
15 - 18	1	-	1	-	-	-	-	3,5
18 - 21	-	-	-	-	-	-	-	-
21 und älter	-	-	-	-	-	-	-	-
unter 18	2	1	1	-	-	1	-	3,5
18 und älter	-	-	-	-	-	-	-	-
Junge Menschen leben								
in der Familie <sup>3)</sup>	1	1	-	-	-	1	-	3,5
außerhalb der Familie <sup>4)</sup>	1	-	1	-	-	-	-	3,5

1) Ohne Mehrfachzählungen

2) Für jeden Menschen konnten bis zu zwei Anlässe der Hilfe angegeben werden

3) "Junge Menschen leben in der Familie" bedeutet, daß die jungen Menschen bei den Eltern, bei einem Elternteil mit Stieftel/ Partner oder bei einem alleinerziehenden Elternteil leben

4) "Junge Menschen leben außerhalb der Familie" bedeutet, daß die jungen Menschen bei Großeltern/Verwandten, in einer Pflegefamilie, in einem Heim, in einer Wohngemeinschaft leben oder aber ohne feste Unterkunft sind

Noch: 3. Betreute junge Menschen am 31.12.1994 nach persönlichen Merkmalen, Wohnverhältnissen, bisheriger durchschnittlicher Dauer, Art und Anlaß der Hilfe

Geschlecht Staatsangehörigkeit	Insgesamt <sup>1)</sup>	Hilfe veranlaßt durch <sup>2)</sup>						bisherige durchschnittliche Dauer der Hilfeförderung in Monaten
		Entwicklungsauffälligkeiten	Beziehungsprobleme	Schul-/Ausbildungsprobleme	Straftat	Anzeichen für sexuellen Mißbrauch	sonstige Probleme in und mit der Familie	

Soziale Gruppenarbeit

Insgesamt	17	10	3	2	9	1	1	10,1
Alter von ... bis unter ... Jahren								
unter 15	2	2	-	1	-	1	-	3,5
15 - 18	10	5	2	1	8	-	-	8,5
18 - 21	4	2	1	-	1	-	1	16,3
21 und älter	1	1	-	-	-	-	-	15,5
unter 18	12	7	2	2	8	1	-	7,7
18 und älter	5	3	1	-	1	-	1	16,1
Junge Menschen leben								
in der Familie <sup>3)</sup>	9	4	1	1	6	1	-	11,9
außerhalb der Familie <sup>4)</sup>	8	6	2	1	3	-	1	8,1

1) Ohne Mehrfachzählungen

2) Für jeden Menschen konnten bis zu zwei Anlässe der Hilfe angegeben werden

3) "Junge Menschen leben in der Familie" bedeutet, daß die jungen Menschen bei den Eltern, bei einem Elternteil mit Stiefteil/ Partner oder bei einem alleinerziehenden Elternteil leben

4) "Junge Menschen leben außerhalb der Familie" bedeutet, daß die jungen Menschen bei Großeltern/Verwandten, in einer Pflegefamilie, in einem Heim, in einer Wohngemeinschaft leben oder aber ohne feste Unterkunft sind



4. Betreute junge Menschen am 31.12.1994 nach persönlichen Merkmalen, Art der Hilfe und Wohnverhältnissen

Geschlecht Kindschaftsverhältnis Staatsangehörigkeit	Junge Menschen insgesamt	darunter leben								
		bei Eltern	bei einem Elternteil mit Stief- elternteil/ Partner	bei allein- erziehendem Elternteil	bei Groß- eltern/ Ver- wandten	in einer Pflege- familie	in einem Heim	in einer Wohn- gemein- schaft	in einer eigenen Wohnung	ohne feste Unter- kunft
Männlich	107	39	21	19	6	2	2	5	10	3
Alter von ... bis unter ... Jahren										
unter 6	7	4	2	1	-	-	-	-	-	-
6 - 12	9	7	1	1	-	-	-	-	-	-
12 - 15	19	5	5	6	2	1	-	-	-	-
15 - 18	37	16	8	6	1	-	2	3	1	-
18 - 21	27	7	3	5	1	1	-	2	6	2
21 und älter	8	-	2	-	2	-	-	-	3	1
unter 18	72	32	16	14	3	1	2	3	1	-
18 und älter	35	7	5	5	3	1	-	2	9	3
ehelich	82	38	13	13	4	1	1	3	7	2
nicht-ehelich	21	-	8	6	2	1	-	1	2	1
unbekannt	4	1	-	-	-	-	1	1	1	-
Deutsche	106	39	21	18	6	2	2	5	10	3
Nichtdeutsche	1	-	-	1	-	-	-	-	-	-
Weiblich	47	16	12	11	2	-	3	1	2	-
Alter von ... bis unter ... Jahren										
unter 6	7	3	2	2	-	-	-	-	-	-
6 - 12	12	7	2	3	-	-	-	-	-	-
12 - 15	7	2	4	1	-	-	-	-	-	-
15 - 18	14	3	4	4	1	-	1	-	1	-
18 - 21	5	1	-	1	1	-	1	-	1	-
21 und älter	2	-	-	-	-	-	1	1	-	-
unter 18	40	15	12	10	1	-	1	-	1	-
18 und älter	7	1	-	1	1	-	2	1	1	-
ehelich	29	15	6	3	2	-	1	1	1	-
nicht-ehelich	18	1	6	8	-	-	2	-	1	-
unbekannt	-	-	-	-	-	-	-	-	-	-
Deutsche	47	16	12	11	2	-	3	1	2	-
Nichtdeutsche	-	-	-	-	-	-	-	-	-	-
Insgesamt	154	55	33	30	8	2	5	6	12	3
Alter von ... bis unter ... Jahren										
unter 6	14	7	4	3	-	-	-	-	-	-
6 - 12	21	14	3	4	-	-	-	-	-	-
12 - 15	26	7	9	7	2	1	-	-	-	-
15 - 18	51	19	12	10	2	-	3	3	2	-
18 - 21	32	8	3	6	2	1	1	2	7	2
21 und älter	10	-	2	-	2	-	1	1	3	1
unter 18	112	47	28	24	4	1	3	3	2	-
18 und älter	42	8	5	6	4	1	2	3	10	3
ehelich	111	53	19	16	6	1	2	4	8	2
nicht-ehelich	39	1	14	14	2	1	2	1	3	1
unbekannt	4	1	-	-	-	-	1	1	1	-
Deutsche	153	55	33	29	8	2	5	6	12	3
Nichtdeutsche	1	-	-	1	-	-	-	-	-	-



5. Betreute junge Menschen mit beendeter Hilfe 1994 nach persönlichen Merkmalen, Art der Hilfe und Wohnverhältnissen

Geschlecht Kindschaftsverhältnis Staatsangehörigkeit	Junge Menschen insgesamt	darunter leben								
		bei Eltern	bei einem Elternteil mit Stief- elternteil/ Partner	bei allein- erziehendem Elternteil	bei Groß- eltern/ Ver- wandten	in einer Pflege- familie	in einem Heim	in einer Wohn- gemein- schaft	in einer eigenen Wohnung	ohne feste Unter- kunft
Männlich	133	55	25	28	6	3	2	1	10	3
Alter von ... bis unter ... Jahren										
unter 6	4	2	1	-	-	-	1	-	-	-
6 - 12	9	2	3	3	1	-	-	-	-	-
12 - 15	16	4	4	5	1	2	-	-	-	-
15 - 18	38	19	6	10	2	1	-	-	-	-
18 - 21	50	20	9	8	2	-	1	-	7	3
21 und älter	16	8	2	2	-	-	-	1	3	-
unter 18	67	27	14	18	4	3	1	-	-	-
18 und älter	66	28	11	10	2	-	1	1	10	3
ehelich	104	55	14	20	4	-	1	1	7	2
nicht-ehelich	26	-	11	8	2	3	1	-	-	1
unbekannt	3	-	-	-	-	-	-	-	3	-
Deutsche	133	55	25	28	6	3	2	1	10	3
Nichtdeutsche	-	-	-	-	-	-	-	-	-	-
Weiblich	60	22	10	16	3	-	1	1	7	-
Alter von ... bis unter ... Jahren										
unter 6	1	-	-	1	-	-	-	-	-	-
6 - 12	12	3	3	5	1	-	-	-	-	-
12 - 15	7	3	1	-	2	-	1	-	-	-
15 - 18	16	4	4	7	-	-	-	1	-	-
18 - 21	15	8	2	3	-	-	-	-	2	-
21 und älter	9	4	-	-	-	-	-	-	5	-
unter 18	36	10	8	13	3	-	1	1	-	-
18 und älter	24	12	2	3	-	-	-	-	7	-
ehelich	42	21	4	8	3	-	-	1	5	-
nicht-ehelich	15	1	5	7	-	-	-	-	2	-
unbekannt	3	-	1	1	-	-	1	-	-	-
Deutsche	59	21	10	16	3	-	1	1	7	-
Nichtdeutsche	1	1	-	-	-	-	-	-	-	-
Insgesamt	193	77	35	44	9	3	3	2	17	3
Alter von ... bis unter ... Jahren										
unter 6	5	2	1	1	-	-	1	-	-	-
6 - 12	21	5	6	8	2	-	-	-	-	-
12 - 15	23	7	5	5	3	2	1	-	-	-
15 - 18	54	23	10	17	2	1	-	1	-	-
18 - 21	65	28	11	11	2	-	1	-	9	3
21 und älter	25	12	2	2	-	-	-	1	8	-
unter 18	103	37	22	31	7	3	2	1	-	-
18 und älter	90	40	13	13	2	-	1	1	17	3
ehelich	146	76	18	28	7	-	1	2	12	2
nicht-ehelich	41	1	16	15	2	3	1	-	2	1
unbekannt	6	-	1	1	-	-	1	-	3	-
Deutsche	192	76	35	44	9	3	3	2	17	3
Nichtdeutsche	1	1	-	-	-	-	-	-	-	-

6. Betreute junge Menschen am 31.12.1994 nach persönlichen Merkmalen,

Lfd. Nr.	Geschlecht Staatsangehörigkeit Trägergruppe	Land insgesamt	Branden- burg an der Havel	Cottbus	Frankfurt (Oder)	Dahme- Spreewald	Elbe- Elster
6.1 Ins							
1	Insgesamt	154	7	11	12	22	35
2	männlich	107	4	10	10	12	20
3	weiblich	47	3	1	2	10	15
	Alter von .. bis unter ... Jahren						
4	un ter 6	14	-	-	-	-	14
5	6 - 12	21	1	-	-	-	13
6	12 - 15	26	1	-	2	7	6
7	15 - 18	51	4	7	5	10	2
8	18 - 21	32	1	4	5	4	-
9	21 und älter	10	-	-	-	1	-
10	unter 18	112	6	7	7	17	35
11	18 und älter	42	1	4	5	5	-
12	Deutsche	153	7	11	12	22	35
13	Nichtdeutsche	1	-	-	-	-	-
	Betreut durch						
14	öffentliche Träger	130	7	11	3	22	33
15	freie Träger	24	-	-	9	-	2
16	Insgesamt	154	7	11	12	22	35
	davon leben						
17	bei Eltern	55	1	5	4	4	21
18	bei einem Elternteil mit Stiefelternteil/Partner	33	1	2	1	6	6
19	bei alleinerziehendem Elternteil	30	4	2	-	6	7
20	bei Großeltern/Verwandten	8	-	-	1	5	-
21	in einer Pflegefamilie	2	-	-	-	-	1
22	in einem Heim	5	-	-	3	1	-
23	in einer Wohngemeinschaft	6	-	1	2	-	-
24	in einer eigenen Wohnung	12	1	1	-	-	-
25	ohne feste Unterkunft	3	-	-	1	-	-

Art der Hilfe, Trägergruppen, Kindschaftsverhältnis und regionaler Gliederung

Havelland	Märkisch-Oderland	Oberhavel	Oder-Spree	Potsdam-Mittelmark	Prignitz	Spree-Neiße	Teltow-Fläming	Uckermark	Lfd. Nr.
gesamt									
8	4	5	24	8	1	1	7	9	1
8	3	4	20	8	1	1	3	3	2
8	1	1	4	-	-	-	4	6	3
-	-	-	-	-	-	-	-	-	4
-	1	2	-	-	-	-	-	4	5
-	1	3	2	-	-	-	1	3	6
6	1	-	4	5	1	-	5	1	7
2	1	-	12	1	-	1	-	1	8
-	-	-	6	2	-	-	1	-	9
6	3	5	6	5	1	-	6	8	10
2	1	-	18	3	-	1	1	1	11
8	4	5	24	7	1	1	7	9	12
-	-	-	-	1	-	-	-	-	13
8	2	-	23	8	-	1	7	5	14
-	2	5	1	-	1	-	-	4	15
8	4	5	24	8	1	1	7	9	16
7	1	2	4	3	-	-	-	3	17
1	1	1	5	1	1	-	4	3	18
-	1	2	1	2	-	-	2	3	19
-	-	-	1	1	-	-	-	-	20
-	-	-	1	-	-	-	-	-	21
-	-	-	1	-	-	-	-	-	22
-	-	-	1	1	-	-	1	-	23
-	1	-	8	-	-	1	-	-	24
-	-	-	2	-	-	-	-	-	25

## Noch: 6. Betreute junge Menschen am 31.12.1994 nach persönlichen Merkmalen,

Lfd. Nr.	<u>Geschlecht</u> <u>Staatsangehörigkeit</u> <u>Trägergruppe</u>	Land insgesamt	Brandenburg an der Havel	Dahme-Spreewald	Elbe-Elster	Märkisch-Oderland
----------	--	----------------	--------------------------	-----------------	-------------	-------------------

## 6.2 Unterstützung durch

1	Insgesamt	90	7	20	33	4
2	männlich	49	4	10	18	3
3	weiblich	41	3	10	15	1
	Alter von .. bis unter ... Jahren					
4	unter 6	14	-	-	14	-
5	6 - 12	21	1	-	13	1
6	12 - 15	20	1	7	4	1
7	15 - 18	24	4	9	2	1
8	18 - 21	10	1	4	-	1
9	21 und älter	1	-	-	-	-
10	unter 18	79	6	16	33	3
11	18 und älter	11	1	4	-	1
12	Deutsche	90	7	20	33	4
13	Nichtdeutsche	-	-	-	-	-
	Betreut durch					
14	öffentliche Träger	77	7	20	33	2
15	freie Träger	13	-	-	-	2
16	Insgesamt	90	7	20	33	4
	davon leben					
17	bei Eltern	32	1	4	21	1
18	bei einem Elternteil mit Stiefelternteil/Partner	22	1	5	6	1
19	bei alleinerziehendem Elternteil	24	4	6	6	1
20	bei Großeltern/Verwandten	4	-	4	-	-
21	in einer Pflegefamilie	1	-	-	-	-
22	in einem Heim	2	-	1	-	-
23	in einer Wohngemeinschaft	-	-	-	-	-
24	in einer eigenen Wohnung	5	1	-	-	1
25	ohne feste Unterkunft	-	-	-	-	-

Art der Hilfe, Trägergruppen, Kindschaftsverhältnis und regionaler Gliederung

Oberhavel	Oder-Spree	Prignitz	Spree-Neiße	Teltow-Fläming	Uckermark	Lfd. Nr.
-----------	------------	----------	-------------	----------------	-----------	----------

Erziehungsbeistand

5	4	1	1	6	9	1
4	2	1	1	3	3	2
1	2	-	-	3	6	3
-	-	-	-	-	-	4
2	-	-	-	-	4	5
3	-	-	-	1	3	6
-	1	1	-	5	1	7
-	2	-	1	-	1	8
-	1	-	-	-	-	9
5	1	1	-	6	8	10
-	3	-	1	-	1	11
5	4	1	1	6	9	12
-	-	-	-	-	-	13
-	3	-	1	6	5	14
5	1	1	-	-	4	15
5	4	1	1	6	9	16
2	-	-	-	-	3	17
1	-	1	-	4	3	18
2	-	-	-	2	3	19
-	-	-	-	-	-	20
-	1	-	-	-	-	21
-	1	-	-	-	-	22
-	-	-	-	-	-	23
-	2	-	1	-	-	24
-	-	-	-	-	-	25

**Noch: 6. Betreute junge Menschen am 31.12.1994 nach persönlichen Merkmalen, Art der Hilfe, Trägergruppen, Kindschaftsverhältnis und regionaler Gliederung**

<u>Geschlecht</u> <u>Staatsangehörigkeit</u> Trägergruppe	Land insge- samt	Cottbus	Frankfurt (Oder)	Dahme- Spree- wald	Elbe- Elster	Havel- land	Oder- Spree	Potsdam- Mittel- mark	Teltow- Fläming
---	------------------------	---------	---------------------	--------------------------	-----------------	----------------	----------------	-----------------------------	--------------------

6.3 Unterstützung durch Betreuungshelfer

Insgesamt	47	6	3	2	2	8	18	7	1
männlich	43	5	3	2	2	8	16	7	
weiblich	4	1					2		1
Alter von ... bis unter ... Jahren									
unter 15	4		-	-	2		2	-	-
15 - 18	17	3		1		6	3	4	-
18 - 21	18	3	3			2	9	1	
21 und älter	8			1	-	-	4	2	1
unter 18	21	3		1	2	6	5	4	
18 und älter	26	3	3	1		2	13	3	1
Deutsche	46	6	3	2	2	8	18	6	1
Nichtdeutsche	1	-	-				-	1	
Betreut durch öffentliche Träger	45	6	3	2		8	18	7	1
freie Träger	2				2				
Insgesamt	47	6	3	2	2	8	18	7	1
davon leben									
bei Eltern	15	1	1	-		7	4	2	
bei einem Elternteil mit Stiefelternteil/Partner	10	1	1	1		1	5	1	
bei alleinerziehendem Elternteil	6	2		-	1		1	2	
bei Großeltern/Verwandten	4		1	1	-		1	1	
in einer Pflegefamilie	1		1	-	-	-	-		
in einem Heim				-					
in einer Wohngemeinschaft	3	1		-				1	1
in einer eigenen Wohnung	6	1		-			5		-
ohne feste Unterkunft	2			-	-		2		-



**Noch: 6. Betreute junge Menschen am 31.12.1994 nach persönlichen Merkmalen, Art der Hilfe, Trägergruppen, Kindschaftsverhältnis und regionaler Gliederung**

<u>Geschlecht</u> <u>Staatsangehörigkeit</u> <u>Trägergruppe</u>	Land insgesamt	Cottbus	Frankfurt (Oder)	Oder-Spree	Potsdam- Mittelmark
--	-------------------	---------	---------------------	------------	------------------------

**6.4 Soziale Gruppenarbeit**

Insgesamt	17	5	9	2	1
männlich	15	5	7	2	1
weiblich	2	-	2	-	-
Alter von .. bis unter ... Jahren					
unter 15	2	-	2	-	-
15 - 18	10	4	5	-	1
18 - 21	4	1	2	1	-
21 und älter	1	-	-	1	-
unter 18	12	4	7	-	1
18 und älter	5	1	2	2	-
Deutsche	17	5	9	2	1
Nichtdeutsche	-	-	-	-	-
Betreut durch					
öffentliche Träger	8	5	-	2	1
freie Träger	9	-	9	-	-
Insgesamt	17	5	9	2	1
davon leben					
bei Eltern	8	4	3	-	1
bei einem Elternteil mit Stiefelternteil/Partner	1	1	-	-	-
bei alleinerziehendem Elternteil	-	-	-	-	-
bei Großeltern/Verwandten	-	-	-	-	-
in einer Pflegefamilie	-	-	-	-	-
in einem Heim	3	-	3	-	-
in einer Wohngemeinschaft	3	-	2	1	-
in einer eigenen Wohnung	1	-	-	1	-
ohne feste Unterkunft	1	-	1	-	-

**7. Betreute junge Menschen mit beendeter Hilfe 1994 nach persönlichen Merkmalen,**

Lfd. Nr.	Geschlecht Staatsangehörigkeit Trägergruppe	Land insgesamt	Brandenburg an der Havel	Cottbus	Frankfurt (Oder)	Dahme-Spreewald	Elbe-Elster	Havel-land
7.1 Ins								
1	Insgesamt	193	18	8	5	1	16	7
2	männlich	133	7	6	2	1	11	7
3	weiblich	60	11	2	3	-	5	-
Alter von .. bis unter ... Jahren								
4	unter 6	5	2	-	-	-	3	-
5	6 - 12	21	5	-	-	-	7	-
6	12 - 15	23	6	-	2	-	4	-
7	15 - 18	54	4	7	2	1	1	-
8	18 - 21	65	1	1	1	-	1	7
9	21 und älter	25	-	-	-	-	-	-
10	unter 18	103	17	7	4	1	15	-
11	18 und älter	90	1	1	1	-	1	7
12	Deutsche	192	18	8	5	1	16	7
13	Nichtdeutsche	1	-	-	-	-	-	-
Betreut durch								
14	öffentliche Träger	125	18	8	-	1	2	7
15	freie Träger	68	-	-	5	-	14	-

**Noch: 7. Betreute junge Menschen mit beendeter Hilfe 1994 nach persönlichen Merkmalen,**

Lfd. Nr.	Geschlecht Staatsangehörigkeit Trägergruppe	Land insgesamt	Brandenburg an der Havel	Dahme-Spreewald	Elbe-Elster
7.2 Unterstützung durch					
1	Insgesamt	117	18	1	12
2	männlich	82	7	1	7
3	weiblich	35	11	-	5
Alter von .. bis unter ... Jahren					
4	unter 6	5	2	-	3
5	6 - 12	20	5	-	7
6	12 - 15	17	6	-	1
7	15 - 18	33	4	1	1
8	18 - 21	29	1	-	-
9	21 und älter	13	-	-	-
10	unter 18	75	17	1	12
11	18 und älter	42	1	-	-
12	Deutsche	116	18	1	12
13	Nichtdeutsche	1	-	-	-
Betreut durch					
14	öffentliche Träger	84	18	1	2
15	freie Träger	33	-	-	10

Art der Hilfe, Trägergruppen und regionaler Gliederung

Märkisch-Oderland	Oberhavel	Oberspreewald-Lausitz	Oder-Spree	Potsdam-Mittelmark	Prignitz	Spree-Neiße	Teltow-Fläming	Uckermark	Lfd. Nr.
gesamt									
14	7	40	7	5	19	5	34	7	1
14	5	35	7	5	3	2	22	5	2
	2	5		-	16	2	12	2	3
									4
	2	-	1				5	1	5
	3		1				4	3	6
6	2	11	1	1	2	1	13	2	7
8		19	3	3	9	3	9		8
		10	1	1	8	1	3	1	9
6	7	11	3	1	2	1	22	6	10
8		29	4	4	17	4	12	1	11
14	7	39	7	5	19	5	34	7	12
		1		-					13
11		40	7	5			23	3	14
3	7				19	5	11	4	15

Art der Hilfe, Trägergruppen, und regionaler Gliederung

Märkisch-Oderland	Oberhavel	Oberspreewald-Lausitz	Oder-Spree	Teltow-Fläming	Uckermark	Lfd. Nr.
-------------------	-----------	-----------------------	------------	----------------	-----------	----------

Erziehungsbeistand

3	7	37	3	31	5	1
3	5	33	3	19	4	2
	2	4	-	12	1	3
						4
	2		1	5		5
	3			4	3	6
3	2	9		11	2	7
		18	1	9		8
		10	1	2		9
3	7	9	1	20	5	10
		28	2	11		11
3	7	36	3	31	5	12
		1				13
		37	3	20	3	14
3	7			11	2	15

**Noch: 7. Betreute junge Menschen mit beendeter Hilfe 1994 nach persönlichen Merkmalen, Art der Hilfe, Trägergruppen und regionaler Gliederung**

<u>Geschlecht</u> <u>Staatsangehörigkeit</u> Trägergruppe	Land insgesamt	Cottbus	Elbe- Elster	Havel- land	Mär- kisch- Oder- land	Ober- havel	Ober- spree- wald- Lausitz	Oder- Spree	Potsdam- Mittel- mark	Teltow- Fläming	Ucker- münde
---	-------------------	---------	-----------------	----------------	---------------------------------	----------------	-------------------------------------	----------------	-----------------------------	--------------------	-----------------

**7.3 Unterstützung durch Betreuungshelfer**

Insgesamt	30	4	4	7	2	-	3	4	2	3	1
männlich	28	3	4	7	2	-	2	4	2	3	1
weiblich	2	1	-	-	-	-	1	-	-	-	-
Alter von .. bis unter ... Jahren											
unter 15	4	-	3	-	-	-	-	1	-	-	-
15 - 18	10	4	-	-	-	-	2	1	1	2	-
18 - 21	14	-	1	7	2	-	1	2	1	-	-
21 und älter	2	-	-	-	-	-	-	-	-	1	1
unter 18	14	4	3	-	-	-	2	2	1	2	-
18 und älter	16	-	1	7	2	-	1	2	1	1	1
Deutsche	30	4	4	7	2	-	3	4	2	3	1
Nichtdeutsche	-	-	-	-	-	-	-	-	-	-	-
Betreut durch öffentliche Träger	25	4	-	7	2	-	3	4	2	3	-
freie Träger	5	-	4	-	-	-	-	-	-	-	1

**Noch: 7. Betreute junge Menschen mit beendeter Hilfe 1994 nach persönlichen Merkmalen, Art der Hilfe sowie nach Trägergruppen**

<u>Geschlecht</u> <u>Staatsangehörigkeit</u> Trägergruppe	Land insgesamt	Cottbus	Frankfurt (Oder)	Märkisch- Oderland	Potsdam- Mittelmark	Prignitz	Spree- Neiße	Ucker- mark
---	-------------------	---------	---------------------	-----------------------	------------------------	----------	-----------------	----------------

**7.4 Soziale Gruppenarbeit**

Insgesamt	46	4	5	9	3	19	5	1
männlich	23	3	2	9	3	3	3	-
weiblich	23	1	3	-	-	16	2	1
Alter von .. bis unter ... Jahren								
unter 15	3	-	2	-	-	-	-	1
15 - 18	11	3	2	3	-	2	1	-
18 - 21	22	1	1	6	2	9	3	-
21 und älter	10	-	-	-	1	8	1	-
unter 18	14	3	4	3	-	2	1	1
18 und älter	32	1	1	6	3	17	4	-
Deutsche	46	4	5	9	3	19	5	1
Nichtdeutsche	-	-	-	-	-	-	-	-
Betreut durch öffentliche Träger	16	4	-	9	3	-	-	-
freie Träger	30	-	5	-	-	19	5	1

### **III. Sozialpädagogische Familienhilfe**

# **Sozialpädagogische Familienhilfe** Familien mit beendeter Hilfe 1994 nach deren Zusammensetzung und Dauer der Hilfe

Dauer der Hilfe  
in Monaten

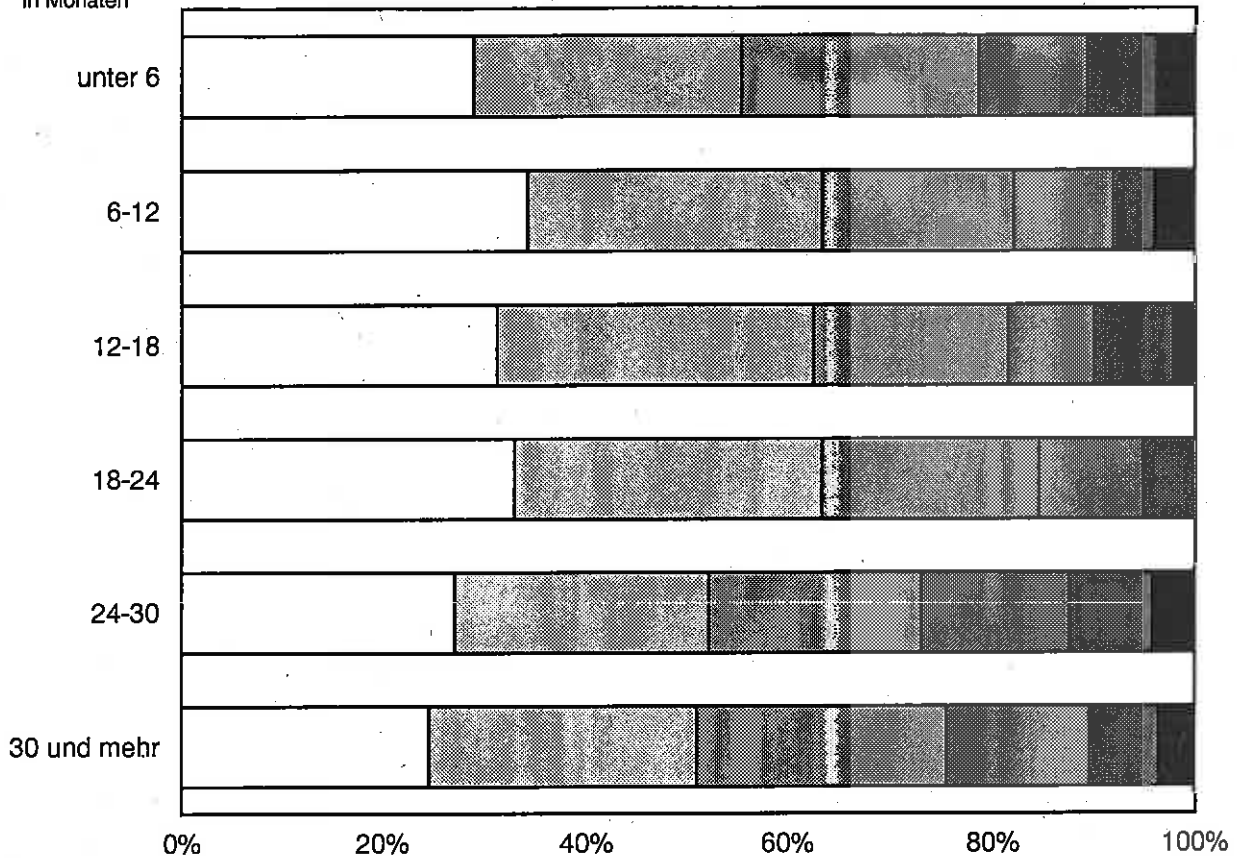

Zahl der ständig in der Familie lebenden Kinder/Jugendliche

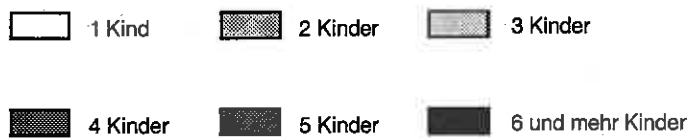

# **Sozialpädagogische Familienhilfe** Familien am 31.12.94 nach Bezugspersonen und Anregenden der Hilfe

Eltern

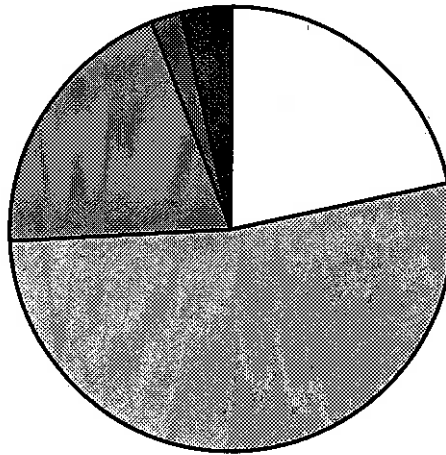

Elternteil mit  
Stiefelternteil/Partner

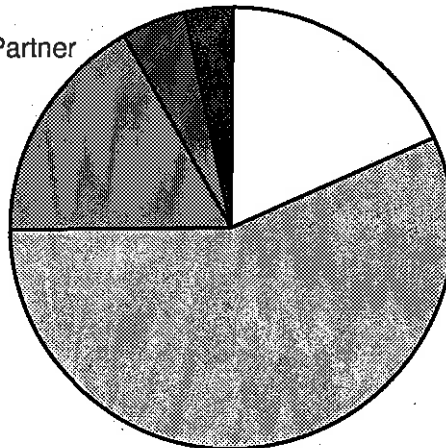

Alleinerziehender  
Elternteil

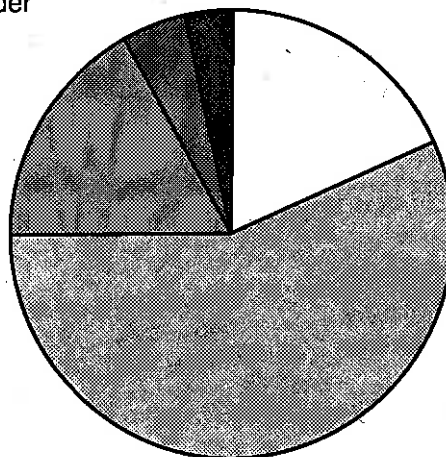

Hilfe angeregt durch

☐ Eltern/Elternteil   ☐ Jugendamt   ☐ andere öffentliche Stellen   ☐ Dienste freier Träger   ☐ Sonstige

**1. Familien am 31.12.1994 und Familien mit beendeter Hilfe 1994 nach deren Zusammensetzung sowie nach Trägergruppen**

Bezugsperson(en) Staatsangehörigkeit der Eltern/ des Elternteils	Familien am 31.12.			Familien mit beendeter Hilfe		
	insgesamt	betreut durch		insgesamt	betreut durch	
		öffentliche Träger	freie Träger		öffentliche Träger	freie Träger
Eltern	221	150	71	319	265	54
In der Familie leben ständig						
alle Kinder/Jugendliche	188	128	60	279	236	43
nicht alle Kinder/Jugendliche	33	22	11	40	29	11
Zahl der ständig in der Familie lebenden Kinder/Jugendlichen						
1	54	40	14	80	65	15
2	65	39	26	90	77	13
3	49	38	11	67	58	9
4	34	22	12	36	30	6
5	13	6	7	28	22	6
6 und mehr	6	5	1	18	13	5
Elternteil mit Stiefelternteil/Partner	147	112	35	238	216	22
In der Familie leben ständig						
alle Kinder/Jugendliche	117	96	21	201	184	17
nicht alle Kinder/Jugendliche	30	16	14	37	32	5
Zahl der ständig in der Familie lebenden Kinder/Jugendlichen						
1	41	27	14	70	62	8
2	55	47	8	75	71	4
3	29	22	7	55	48	7
4	11	7	4	23	21	2
5	9	7	2	13	12	1
6 und mehr	2	2		2	2	
Alleinerziehender Elternteil	268	154	114	337	303	34
In der Familie leben ständig						
alle Kinder/Jugendliche	218	128	90	288	261	27
nicht alle Kinder/Jugendliche	50	26	24	49	42	7
Zahl der ständig in der Familie lebenden Kinder/Jugendlichen						
1	91	59	32	131	116	15
2	81	46	35	94	88	6
3 und mehr	96	49	47	112	99	13



**Noch: 1. Familien am 31.12.1994 und Familien mit beendeter Hilfe 1994 nach deren Zusammensetzung sowie nach Trägergruppen**

Bezugsperson(en) Staatsangehörigkeit der Eltern/ des Elternteils	Familien am 31.12.			Familien mit beendeter Hilfe		
	insgesamt	betreut durch		insgesamt	betreut durch	
		öffentliche Träger	freie Träger		öffentliche Träger	freie Träger
Insgesamt	636	416	220	894	784	110
In der Familie leben ständig						
alle Kinder/Jugendliche	523	352	171	768	681	87
nicht alle Kinder/Jugendliche	113	64	49	126	103	23
Zahl der ständig in der Familie lebenden Kinder/Jugendlichen						
1	186	126	60	281	243	38
2	201	132	69	259	236	23
3	132	88	44	184	159	25
4	64	38	26	92	81	11
5	37	20	17	54	46	8
6 und mehr	16	12	4	24	19	5
Deutsche	631	412	219	892	782	110
Nichtdeutsche	2	1	1	1	1	
Deutsche/Nichtdeutsche	3	3	-	1	1	
Familien, in denen						
alle Kinder unter 3 Jahre alt sind	51	26	25	48	39	9
alle Kinder/Jugendliche zwischen 6 und 15 Jahre alt sind	186	125	61	228	201	27
alle Kinder/Jugendliche zwischen 12 und 18 Jahre alt sind	98	79	19	148	143	5
der Geburtenabstand zwischen ältestem und jüngstem Kind/ Jugendlichen 10 Jahre und mehr beträgt	90	60	30	135	122	13

## 2. Familien nach deren Zusammensetzung und Anregendem der Hilfe

### 2.1 Familien am 31.12.1994

Bezugsperson(en) Staatsangehörigkeit der Eltern/ des Elternteils Familientyp	Insgesamt	Hilfe wurde angeregt durch				
		Eltern/ Elternteil	Jugend- amt/ASD	andere öffentliche Stellen	Dienste freier Träger	sonstige
Eltern	221	48	116	44	5	8
In der Familie leben ständig						
alle Kinder/Jugendliche	188	44	95	37	4	8
nicht alle Kinder/Jugendliche	33	4	21	7	1	-
Zahl der ständig in der Familie lebenden Kinder/Jugendlichen						
1	54	16	20	16	1	1
2	65	11	38	10	2	4
3	49	11	27	10	-	1
4	34	5	23	5	-	1
5	13	2	7	2	1	1
6 und mehr	6	3	1	1	1	-
Elternteil mit Stiefelternteil/Partner	147	27	83	25	7	5
In der Familie leben ständig						
alle Kinder/Jugendliche	117	21	63	22	6	5
nicht alle Kinder/Jugendliche	30	6	20	3	1	-
Zahl der ständig in der Familie lebenden Kinder/Jugendlichen						
1	41	4	28	5	2	2
2	55	11	27	12	2	3
3	29	5	19	5	-	-
4	11	3	3	3	2	-
5	9	3	5	-	1	-
6 und mehr	2	1	1	-	-	-
Alleinerziehender Elternteil	268	44	153	44	16	11
In der Familie leben ständig						
alle Kinder/Jugendliche	218	37	118	42	10	11
nicht alle Kinder/Jugendliche	50	7	35	2	6	-
Zahl der ständig in der Familie lebenden Kinder/Jugendlichen						
1	91	14	46	18	8	5
2	81	17	46	10	3	5
3 und mehr	96	13	61	16	5	1

Noch: 2. Familien nach deren Zusammensetzung und Anregendem der Hilfe

2.1 Familien am 31.12.1994

Bezugsperson(en) Staatsangehörigkeit der Eltern/ des Elternteils Familientyp	Insgesamt	Hilfe wurde angeregt durch				
		Eltern/ Elternteil	Jugend- amt/ ASD	andere öffentliche Stellen	Dienste freier Träger	sonstige
Insgesamt	636	119	352	113	28	24
In der Familie leben ständig						
alle Kinder/Jugendliche	523	102	276	101	20	24
nicht alle Kinder/Jugendliche	113	17	76	12	8	-
Zahl der ständig in der Familie lebenden Kinder/Jugendlichen						
1	186	34	94	39	11	8
2	201	39	111	32	7	12
3	132	21	76	28	5	2
4	64	14	39	8	2	1
5	37	6	24	4	2	1
6 und mehr	16	5	8	2	1	-
Deutsche	631	119	350	111	28	23
Nichtdeutsche	2	-	1	-	-	1
Deutsche/Nichtdeutsche	3	-	1	2	-	-
Familien, in denen						
alle Kinder unter 3 Jahre alt sind	51	3	33	11	1	3
alle Kinder/Jugendliche zwischen 6 und 15 Jahre alt sind	186	45	86	32	12	11
alle Kinder/Jugendliche zwischen 12 und 18 Jahre alt sind	98	26	38	23	7	4
der Geburtenabstand zwischen ältestem und jüngstem Kind/ Jugendlichen 10 Jahre und mehr beträgt	90	19	50	17	3	1

**Noch: 2. Familien nach deren Zusammensetzung und Anregendem der Hilfe**  
**2.2 Familien mit beendeter Hilfe 1994**

<b>Bezugsperson(en)</b> <b>Staatsangehörigkeit der Eltern/ des Elternteils</b> <b>Familientyp</b>	<b>Insgesamt</b>	<b>Hilfe wurde angeregt durch</b>				
		<b>Eltern/ Elternteil</b>	<b>Jugend- amt/ASD</b>	<b>andere öffentliche Stellen</b>	<b>Dienste freier Träger</b>	<b>sonstige</b>
<b>Eltern</b>	<b>319</b>	<b>64</b>	<b>144</b>	<b>87</b>	<b>2</b>	<b>22</b>
In der Familie leben ständig						
alle Kinder/Jugendliche	279	57	117	81	2	22
nicht alle Kinder/Jugendliche	40	7	27	6		
Zahl der ständig in der Familie lebenden Kinder/Jugendlichen						
1	80	19	32	27		2
2	90	24	38	20		8
3	67	11	26	23	1	6
4	36	7	16	10		3
5	28	2	22	3	-	1
6 und mehr	18	1	10	4	1	2
<b>Elternteil mit Stiefelternteil/Partner</b>	<b>238</b>	<b>72</b>	<b>95</b>	<b>55</b>	<b>1</b>	<b>15</b>
In der Familie leben ständig						
alle Kinder/Jugendliche	201	68	72	48	1	12
nicht alle Kinder/Jugendliche	37	4	23	7		3
Zahl der ständig in der Familie lebenden Kinder/Jugendlichen						
1	70	21	27	16	1	5
2	75	25	26	19		5
3	55	15	23	12		5
4	23	9	10	4	-	
5	13	2	8	3		
6 und mehr	2		1	1		
<b>Alleinerziehender Elternteil</b>	<b>337</b>	<b>98</b>	<b>142</b>	<b>79</b>	<b>5</b>	<b>13</b>
In der Familie leben ständig						
alle Kinder/Jugendliche	288	88	111	75	4	10
nicht alle Kinder/Jugendliche	49	10	31	4	1	3
Zahl der ständig in der Familie lebenden Kinder/Jugendlichen						
1	131	43	49	29	3	7
2	94	28	33	28	1	4
3 und mehr	112	27	60	22	1	2

**Noch: 2. Familien nach deren Zusammensetzung und Anregendem der Hilfe**  
**2.2 Familien mit beendeter Hilfe 1994**

Bezugsperson(en) Staatsangehörigkeit der Eltern/ des Elternteils Familientyp	Insgesamt	Hilfe wurde angeregt durch				
		Eltern/ Elternteil	Jugend- amt/ ASD	andere öffentliche Stellen	Dienste freier Träger	sonstige
Insgesamt	894	234	381	221	8	50
In der Familie leben ständig						
alle Kinder/Jugendliche	768	213	300	204	7	44
nicht alle Kinder/Jugendliche	126	21	81	17	1	6
Zahl der ständig in der Familie lebenden Kinder/Jugendlichen						
1	281	83	108	72	4	14
2	259	77	97	67	1	17
3	184	37	86	46	2	13
4	92	29	40	20		3
5	54	7	37	9		1
6 und mehr	24	1	13	7	1	2
Deutsche	892	233	380	221	8	50
Nichtdeutsche	1	-	1	-	-	-
Deutsche/Nichtdeutsche	1	1	-	-	-	-
Familien, in denen						
alle Kinder unter 3 Jahre alt sind	48	3	28	13		4
alle Kinder/Jugendliche zwischen 6 und 15 Jahre alt sind	228	66	90	59	1	12
alle Kinder/Jugendliche zwischen 12 und 18 Jahre alt sind	148	74	32	35	1	6
der Geburtenabstand zwischen ältestem und jüngstem Kind/ Jugendlichen 10 Jahre und mehr beträgt	135	25	70	33	1	6

### 3. Familien nach deren Zusammensetzung, 3.1 Familien

Lfd. Nr.	Bezugsperson(en) Staatsangehörigkeit der Eltern/ des Elternteils Familientyp	Insgesamt <sup>1)</sup>	Hilfe veranlaßt					
			Entwick- lungsauf- fällig- keiten	Erzie- hungs- schwie- rigkeiten	Bezie- hungs- probleme	Vernach- lässi- gung des Kindes/ Jugend- lichen	Anzei- chen für Kindes- miß- handlung	Anzeichen für sexuellen Mißbrauch
1	Eltern	221	74	116	62	44	5	3
	In der Familie leben ständig							
2	alle Kinder/Jugendliche	188	62	96	56	36	4	3
3	nicht alle Kinder/Jugendliche	33	12	20	6	8	1	-
	Zahl der ständig in der Familie lebenden Kinder/Jugendlichen							
4	1	54	13	26	15	12	1	-
5	2	65	29	33	19	13	1	-
6	3	49	16	25	12	10	2	3
7	4	34	13	21	10	7	1	-
8	5	13	2	9	2	1	-	-
9	6 und mehr	6	1	2	4	1	-	-
10	Elternteil mit Stiefelternteil/Partner	147	45	74	52	26	8	4
	In der Familie leben ständig							
11	alle Kinder/Jugendliche	117	37	59	41	19	6	4
12	nicht alle Kinder/Jugendliche	30	8	15	11	7	2	-
	Zahl der ständig in der Familie lebenden Kinder/Jugendlichen							
13	1	41	11	19	16	10	1	1
14	2	55	18	30	18	9	6	1
15	3	29	8	14	11	4	1	2
16	4	11	5	7	4	1	-	-
17	5	9	2	3	2	2	-	-
18	6 und mehr	2	1	1	1	-	-	-
19	Alleinerziehender Elternteil	268	89	146	72	43	5	7
	In der Familie leben ständig							
20	alle Kinder/Jugendliche	218	75	109	58	33	5	6
21	nicht alle Kinder/Jugendliche	50	14	37	14	10	-	1
	Zahl der ständig in der Familie lebenden Kinder/Jugendlichen							
22	1	91	30	42	27	18	2	1
23	2	81	23	44	25	13	1	-
24	3 und mehr	96	36	60	20	12	2	6

1) Ohne Mehrfachzählungen

2) Für jede Familie konnten bis zu drei Anlässe der Hilfe angegeben werden

bisheriger durchschnittlicher Dauer und Anlaß der Hilfe  
am 31.12.1994

durch <sup>2)</sup>									Bisherige durchschnittliche Dauer der Hilfeförderung in Monaten	Lfd. Nr.
Schul-/ Ausbildungsprobleme	Straftat des Jugendlichen	Suchtprobleme	Trennung/ Scheidung der Eltern	Inhaftierung eines Elternteils	Wohnungsprobleme	Überschuldung	Arbeitslosigkeit	Krankheit (längere Zeit), Behinderung eines Elternteils		
47	4	33	13	4	26	42	47	18	11	1
43	2	28	12	4	18	34	38	18	11	2
4	2	5	1	-	8	8	9	-	12	3
12	1	9	6	-	4	4	7	6	12	4
11	2	10	2	1	7	14	16	5	11	5
10	-	9	2	2	9	13	9	4	11	6
8	1	4	2	-	6	6	9	1	11	7
5	-	1	-	-	4	4	5	2	9	8
1	-	-	1	1	-	1	1	-	12	9
35	1	11	21	3	24	27	12	8	12	10
32	1	7	14	2	19	20	8	5	12	11
3	-	4	7	1	5	7	4	3	11	12
8	-	5	3	1	5	7	5	3	12	13
12	1	1	10	1	9	7	3	4	11	14
6	-	5	5	-	6	7	2	1	14	15
6	-	-	-	-	1	2	1	-	12	16
3	-	-	2	1	2	4	-	-	10	17
-	-	-	1	-	1	-	1	-	12	18
66	1	25	40	3	40	51	39	29	12	19
51	1	23	37	2	33	37	31	25	12	20
15	-	2	3	1	7	14	8	4	13	21
30	-	5	8	2	14	10	9	13	12	22
14	-	11	14	-	12	19	13	6	13	23
22	1	9	18	1	14	22	17	10	11	24

Noch: 3. Familien nach deren Zusammensetzung,  
3.1 Familien

Lfd. Nr.	Bezugsperson(en) Staatsangehörigkeit der Eltern/ des Elternteils  Familientyp	Insgesamt <sup>1)</sup>	Hilfe veranlaßt					
			Entwick- lungsauf- fällig- keiten	Erzie- hungs- schwie- rigkeiten	Bezie- hungs- probleme	Vernach- lässi- gung des Kindes/ Jugend- lichen	Anzei- chen für Kindes- miß- handlung	Anzeichen für sexuellen Mißbrauch
25	Insgesamt	636	208	336	186	113	18	14
	In der Familie leben ständig							
26	alle Kinder/Jugendliche	523	174	264	155	88	15	13
27	nicht alle Kinder/Jugendliche	113	34	72	31	25	3	1
	Zahl der ständig in der Familie lebenden Kinder/Jugendlichen							
28	1	186	54	87	58	40	4	2
29	2	201	70	107	62	35	8	1
30	3	132	43	68	37	22	3	8
31	4	64	28	41	17	8	1	-
32	5	37	9	23	7	5	1	2
33	6 und mehr	16	4	10	5	3	1	1
34	Deutsche	631	208	334	185	113	18	14
35	Nichtdeutsche	2	-	1	-	-	-	-
36	Deutsche/Nichtdeutsche	3	-	1	1	-	-	-
	Familien, in denen							
37	alle Kinder unter 3 Jahre alt sind	51	13	16	14	15	1	-
38	alle Kinder/Jugendliche zwischen 6 und 15 Jahre alt sind	186	63	106	56	32	4	6
39	alle Kinder/Jugendliche zwischen 12 und 18 Jahre alt sind	98	30	59	39	8	1	2
40	der Geburtenabstand zwischen ältestem und jüngstem Kind/ Jugendlichen 10 Jahre und mehr beträgt	90	26	52	30	11	3	4

1) Ohne Mehrfachzählungen

2) Für jede Familie konnten bis zu drei Anlässe der Hilfe angegeben werden



bisheriger durchschnittlicher Dauer und Anlaß der Hilfe  
am 31.12.1994

durch <sup>29</sup>									Bisherige durch- schnittliche Dauer der Hilfge- währung in Monaten	Lfd. Nr.
Schul-/ Ausbil- dungs- probleme	Straftat des Jugend- lichen	Sucht- probleme	Tren- nung/ Schei- dung der Eltern	Inhaftie- rung eines Elternteils	Woh- nungs- probleme	Über- schuldung	Arbeits- losigkeit	Krankheit (längere Zeit), Behin- derung eines Elternteils		
148	6	69	74	10	90	120	98	55	12	25
126	4	58	63	8	70	91	77	48	12	26
22	2	11	11	2	20	29	21	7	12	27
50	1	19	17	3	23	21	21	22	12	28
37	3	22	26	2	28	40	32	15	12	29
28	1	20	14	3	26	32	20	13	12	30
19	1	4	9	9	9	14	14	1	11	31
12	-	2	4	1	2	11	7	3	9	32
2	-	2	4	1	2	2	4	1	10	33
148	6	69	72	9	90	118	98	55	12	34
		-	1			-	-		2	35
			1	1		2			12	36
1		2	4	2	14	11	9	9	9	37
53		20	28	1	18	21	21	18	13	38
43	2	6	9		3	8	5	8	13	39
33	1	12	8	1	7	21	19	5	10	40

Noch: 3. Familien nach deren Zusammensetzung,  
3.2 Familien mit

Lfd. Nr.	Bezugsperson(en) Staatsangehörigkeit der Eltern/ des Elternteils Familiientyp	Insge- samt <sup>1)</sup>	Hilfe veranlaßt					
			Entwick- lungs- auffällig- keiten	Erzie- hungs- schwie- rigkeiten	Beziehungs- probleme	Vernach- lässi- gung des Kindes/ Jugend- lichen	Anzeichen für Kindes- miß- handlung	Anzeichen für sexuellen Mißbrauch
1	Eltern	319	116	155	88	75	9	10
	In der Familie leben ständig							
2	alle Kinder/Jugendliche	279	98	135	77	64	7	9
3	nicht alle Kinder/Jugendliche	40	18	20	11	11	2	1
	Zahl der ständig in der Familie lebenden Kinder/Jugendlichen							
4	1	80	31	37	23	12	2	4
5	2	90	24	42	29	16	2	2
6	3	67	20	37	16	22	3	2
7	4	36	15	18	12	11	1	-
8	5	28	16	14	5	9	-	1
9	6 und mehr	18	10	7	3	5	1	1
10	Elternteil mit Stiefelternteil/Partner	238	64	117	90	49	6	13
	In der Familie leben ständig							
11	alle Kinder/Jugendliche	201	56	97	77	41	4	9
12	nicht alle Kinder/Jugendliche	37	8	20	13	8	2	4
	Zahl der ständig in der Familie lebenden Kinder/Jugendlichen							
13	1	70	14	29	27	17	1	-
14	2	75	22	37	29	13	3	5
15	3	55	11	27	21	13	2	6
16	4	23	8	16	10	3	-	2
17	5	13	7	7	2	3	-	-
18	6 und mehr	2	2	1	1	-	-	-
19	Alleinerziehender Elternteil	337	79	143	78	55	7	8
	In der Familie leben ständig							
20	alle Kinder/Jugendliche	288	63	118	71	43	5	7
21	nicht alle Kinder/Jugendliche	49	16	25	7	12	2	1
	Zahl der ständig in der Familie lebenden Kinder/Jugendlichen							
22	1	131	24	34	30	30	4	1
23	2	94	17	40	16	12	2	2
24	3 und mehr	112	38	69	32	13	1	5

1) Ohne Mehrfachzählungen

2) Für jede Familie konnten bis zu drei Anlässe der Hilfe angegeben werden

bisheriger durchschnittlicher Dauer und Anlaß der Hilfe  
beendeter Hilfe 1994

durch <sup>2)</sup>									Lfd. Nr.
Schul-/ Ausbil- dungs- probleme	Straftat des Jugend- lichen	Sucht- probleme	Trennung/ Scheidung der Eltern	Inhaftie- rung eines Elternteils	Woh- nungs- probleme	Über- schuldung	Arbeits- losigkeit	Krankheit (längere Zeit), Be- hinderung eines Elternteils	
65	8	38	16	1	32	66	72	18	1
54	8	34	15	-	27	52	64	18	2
11		4	1	1	5	14	8	-	3
17	1	11	6	1	9	12	18	3	4
16	6	13	3		5	15	23	8	5
12	1	5	5		6	12	17	4	6
8		6	2		5	12	7	-	7
6		2			4	11	5	2	8
6		1	-	-	3	4	2	1	9
60	6	22	40	2	24	26	41	10	10
52	5	19	33	1	20	21	31	6	11
8	1	3	7	1	4	5	10	4	12
19	1	6	13	1	11	3	9	5	13
16	2	8	16	-	5	10	16	3	14
12	2	7	8	1	4	9	12	2	15
11		-	2		1	1		-	16
2	1	1	1		1	3	4	-	17
		-			2			-	18
64	9	24	83	5	41	44	67	22	19
56	7	17	76	4	32	35	58	19	20
8	2	7	7	1	9	9	9	3	21
23	4	9	31	-	11	23	24	9	22
12	2	6	28	2	13	13	21	5	23
29	3	9	24	3	17	8	22	8	24

Noch: 3. Familien nach deren Zusammensetzung.  
3.2 Familien mit

Lfd. Nr.	Bezugsperson(en) Staatsangehörigkeit der Eltern/ des Elternteils Familientyp	Insgesamt <sup>1)</sup>	Hilfe veranlaßt					
			Entwicklungs- auffälligkeiten	Erziehungs- schwierigkeiten	Beziehungs- probleme	Vernachlässigung des Kindes/ Jugendlichen	Anzeichen für Kindesmiß- handlung	Anzeichen für sexuellen Mißbrauch
25	Insgesamt	894	259	415	256	179	22	31
	In der Familie leben ständig							
26	alle Kinder/Jugendliche	768	217	350	225	148	16	25
27	nicht alle Kinder/Jugendliche	126	42	65	31	31	6	6
	Zahl der ständig in der Familie lebenden Kinder/Jugendlichen							
28	1	281	69	100	80	59	7	5
29	2	259	63	119	74	41	7	9
30	3	184	54	100	56	45	5	9
31	4	92	32	56	33	16	1	4
32	5	54	27	30	9	12	1	3
33	6 und mehr	24	14	10	4	6	1	1
34	Deutsche	892	258	413	256	179	22	31
35	Nichtdeutsche	1		1				
36	Deutsche/Nichtdeutsche	1	1	1				
	Familien, in denen							
37	alle Kinder unter 3 Jahre alt sind	48	12	17	11	22	2	
38	alle Kinder/Jugendliche zwischen 6 und 15 Jahre alt sind	228	55	92	66	34	2	8
39	alle Kinder/Jugendliche zwischen 12 und 18 Jahre alt sind	148	31	81	60	10		5
40	der Geburtenabstand zwischen ältestem und jüngstem Kind/Jugendlichen 10 Jahre und mehr beträgt	135	46	79	49	20	5	7

1) Ohne Mehrfachzählungen

2) Für jede Familie konnten bis zu drei Anlässe der Hilfe angegeben werden

**bisheriger durchschnittlicher Dauer und Anlaß der Hilfe  
beendeter Hilfe 1994**

durch <sup>2)</sup>									Lfd. Nr.
Schul-/ Ausbil- dungs- probleme	Straftat des Jugend- lichen	Sucht- probleme	Trennung/ Scheidung der Eltern	Inhaftie- rung eines Elternteils	Woh- nungs- probleme	Über- schuldung	Arbeits- losigkeit	Krankheit (längere Zeit), Be- hinderung eines Elternteils	
189	23	84	139	8	97	136	180	50	25
162	20	70	124	5	79	108	153	43	26
27	3	14	15	3	18	28	27	7	27
59	6	26	50	2	31	38	51	17	28
44	10	27	47	2	23	38	60	16	29
36	4	20	25	2	18	27	41	11	30
33	1	6	12	1	9	14	13	2	31
11	2	4	4	1	10	15	11	3	32
6	-	1	1	-	6	4	4	1	33
188	23	84	139	8	97	136	180	50	34
1	-	-	-	-	-	-	-	-	35
									36
		6	3	1	14	12	11	5	37
59	2	17	55		17	31	47	23	38
63	11	13	16	1	2	6	14	6	39
35	5	17	10	2	19	24	25	4	40

#### 4. Familien mit beendeter Hilfe 1994 nach deren Zusammensetzung, Dauer der Hilfe sowie nach Trägergruppen

##### 4.1 Insgesamt

Bezugsperson(en) Staatsangehörigkeit der Eltern/ des Elternteils Familientyp	Insge- samt	davon mit einer Dauer der Hilfe von ... bis unter ... Monaten						Durch- schnitt- liche Dauer in Monaten
		unter 6	6 - 12	12 - 18	18 - 24	24 - 30	30 und mehr	
Eltern	319	66	102	56	59	16	20	14
In der Familie leben ständig								
alle Kinder/Jugendliche	279	53	93	49	51	14	19	15
nicht alle Kinder/Jugendliche	40	13	9	7	8	2	1	12
Zahl der ständig in der Familie lebenden Kinder/Jugendlichen								
1	80	14	27	16	18	1	4	14
2	90	21	28	17	16	3	5	14
3	67	10	21	11	13	5	7	16
4	36	11	11	3	8	2	1	13
5	28	6	5	8	4	3	2	15
6 und mehr	18	4	10	1		2	1	11
Elternteil mit Stiefelternteil/Partner	238	37	59	50	56	18	18	16
In der Familie leben ständig								
alle Kinder/Jugendliche	201	33	49	41	50	13	15	16
nicht alle Kinder/Jugendliche	37	4	10	9	6	5	3	16
Zahl der ständig in der Familie lebenden Kinder/Jugendlichen								
1	70	10	19	17	15	5	4	15
2	75	11	18	18	17	5	6	16
3	55	10	12	9	17	4	3	16
4	23	2	8	3	3	3	4	18
5	13	2	2	3	4	1	1	17
6 und mehr	2	2	-	-	-	-	-	5
Alleinerziehender Elternteil	337	56	96	73	79	14	19	15
In der Familie leben ständig								
alle Kinder/Jugendliche	288	47	78	64	73	10	16	15
nicht alle Kinder/Jugendliche	49	9	18	9	6	4	3	15
Zahl der ständig in der Familie lebenden Kinder/Jugendlichen								
1	131	22	42	23	31	7	6	15
2	94	10	29	21	26	4	4	16
3 und mehr	112	24	25	29	22	3	9	15

**Noch: 4. Familien mit beendeter Hilfe 1994 nach deren Zusammensetzung, Dauer der Hilfe sowie nach Trägergruppen**  
**4.1 Insgesamt**

Bezugsperson(en) Staatsangehörigkeit der Eltern/ des Elternteils Familientyp	Ins- gesamt	davon mit einer Dauer der Hilfe von ... bis unter ... Monaten						Durch- schnitt- liche Dauer in Monaten
		unter 6	6 - 12	12 - 18	18 - 24	24 - 30	30 und mehr	
Insgesamt	894	159	257	179	194	48	57	15
In der Familie leben ständig								
alle Kinder/Jugendliche	768	133	220	154	174	37	50	15
nicht alle Kinder/Jugendliche	126	26	37	25	20	11	7	14
Zahl der ständig in der Familie lebenden Kinder/Jugendlichen								
1	281	46	88	56	64	13	14	14
2	259	42	75	56	59	12	15	15
3	184	37	48	34	41	10	14	15
4	92	17	25	15	20	7	8	16
5	54	11	11	14	10	4	4	15
6 und mehr	24	6	10	4	-	2	2	13
Deutsche	892	158	257	178	194	48	57	15
Nichtdeutsche	1	-	-	1	-	-	-	13
Deutsche/Nichtdeutsche	1	1	-	-	-	-	-	5
Familien, in denen								
alle Kinder unter 3 Jahre alt sind	48	14	20	6	6	2	-	11
alle Kinder/Jugendliche zwischen 6 und 15 Jahre alt sind	228	38	59	50	51	11	19	15
alle Kinder/Jugendliche zwischen 12 und 18 Jahre alt sind	148	20	54	29	32	5	8	15
der Geburtenabstand zwischen ältestem und jüngstem Kind/ Jugendlichen 10 Jahre und mehr beträgt	135	23	33	32	31	6	10	15

**Noch: 4. Familien mit beendeter Hilfe 1994 nach deren Zusammensetzung, Dauer der Hilfe sowie nach Trägergruppen**  
**4.2 Öffentliche Träger**

Bezugsperson(en) Staatsangehörigkeit der Eltern/ des Elternteils Familientyp	Ins- gesamt	davon mit einer Dauer der Hilfe von ... bis unter ... Monaten						Durch- schnitt- liche Dauer in Monaten
		unter 6	6 - 12	12 - 18	18 - 24	24 - 30	30 und mehr	
Eltern	265	38	86	54	56	14	17	15
In der Familie leben ständig								
alle Kinder/Jugendliche	236	32	80	47	49	12	16	15
nicht alle Kinder/Jugendliche	29	6	6	7	7	2	1	14
Zahl der ständig in der Familie lebenden Kinder/Jugendlichen								
1	65	7	23	16	16	1	2	14
2	77	13	26	16	16	2	4	15
3	58	6	18	10	12	5	7	18
4	30	6	10	3	8	2	1	14
5	22	3	3	8	4	2	2	16
6 und mehr	13	3	6	1	-	2	1	13
Elternteil mit Stiefelternteil/Partner	216	28	54	47	53	16	18	16
In der Familie leben ständig								
alle Kinder/Jugendliche	184	26	46	39	47	11	15	16
nicht alle Kinder/Jugendliche	32	2	8	8	6	5	3	17
Zahl der ständig in der Familie lebenden Kinder/Jugendlichen								
1	62	7	17	16	14	4	4	16
2	71	10	17	17	16	5	6	16
3	48	5	12	8	17	3	3	17
4	21	2	6	3	3	3	4	19
5	12	2	2	3	3	1	1	17
6 und mehr	2	2	-	-	-	-	-	5
Alleinerziehender Elternteil	303	42	82	69	77	14	19	16
In der Familie leben ständig								
alle Kinder/Jugendliche	261	35	67	61	72	10	16	16
nicht alle Kinder/Jugendliche	42	7	15	8	5	4	3	16
Zahl der ständig in der Familie lebenden Kinder/Jugendlichen								
1	116	17	33	23	30	7	6	15
2	88	8	27	19	26	4	4	16
3 und mehr	99	17	22	27	21	3	9	16



**Noch: 4. Familien mit beendeter Hilfe 1994 nach deren Zusammensetzung, Dauer der Hilfe sowie nach Trägergruppen**  
**4.2 Öffentliche Träger**

<u>Bezugsperson(en)</u> <u>Staatsangehörigkeit der Eltern/</u> <u>des Elternteils</u> <u>Familientyp</u>	Ins- gesamt	davon mit einer Dauer der Hilfe von ... bis unter ... Monaten						Durch- schnitt- liche Dauer in Monaten
		unter 6	6 - 12	12 - 18	18 - 24	24 - 30	30 und mehr	
Insgesamt	784	108	222	170	186	44	54	16
In der Familie leben ständig								
alle Kinder/Jugendliche	681	93	193	147	168	33	47	16
nicht alle Kinder/Jugendliche	103	15	29	23	18	11	7	16
Zahl der ständig in der Familie lebenden Kinder/Jugendlichen								
1	243	31	73	55	60	12	12	15
2	238	31	70	52	58	11	14	16
3	159	23	44	30	39	9	14	16
4	81	10	21	15	20	7	8	17
5	46	8	8	14	9	3	4	16
6 und mehr	19	5	6	4	-	2	2	14
Deutsche	782	107	222	169	186	44	54	16
Nichtdeutsche	1	-	-	1	-	-	-	13
Deutsche/Nichtdeutsche	1	1	-	-	-	-	-	5
Familien, in denen								
alle Kinder unter 3 Jahre alt sind	39	9	16	6	6	2	-	12
alle Kinder/Jugendliche zwischen 6 und 15 Jahre alt sind	201	27	50	49	48	10	17	16
alle Kinder/Jugendliche zwischen 12 und 18 Jahre alt sind	143	19	51	29	32	4	8	15
der Geburtenabstand zwischen ältestem und jüngstem Kind/ Jugendlichen 10 Jahre und mehr beträgt	122	16	28	31	31	6	10	16

**Noch: 4. Familien mit beendeter Hilfe 1994 nach deren Zusammensetzung, Dauer der Hilfe sowie nach Trägergruppen**  
**4.3 Freie Träger**

<u>Bezugsperson(en)</u> <u>Staatsangehörigkeit der Eltern/</u> <u>des Elternteils</u> <u>Familientyp</u>	Ins- gesamt	davon mit einer Dauer der Hilfe von ... bis unter ... Monaten						Durch- schnitt- liche Dauer in Monaten
		unter 6	6 - 12	12 - 18	18 - 24	24 - 30	30 und mehr	
Eltern	54	28	16	2	3	2	3	10
In der Familie leben ständig								
alle Kinder/Jugendliche	43	21	13	2	2	2	3	10
nicht alle Kinder/Jugendliche	11	7	3	-	1	-	-	7
Zahl der ständig in der Familie lebenden Kinder/Jugendlichen								
1	15	7	4	-	2	-	2	12
2	13	8	2	1	-	1	1	10
3	9	4	3	1	1	-	-	9
4	6	5	1	-	-	-	-	5
5	6	3	2	-	-	1	-	11
6 und mehr	5	1	4	-	-	-	-	8
Elternteil mit Stiefel/ternteil/Partner	22	9	5	3	3	2	-	11
In der Familie leben ständig								
alle Kinder/Jugendliche	17	7	3	2	3	2	-	11
nicht alle Kinder/Jugendliche	5	2	2	1	-	-	-	9
Zahl der ständig in der Familie lebenden Kinder/Jugendlichen								
1	8	3	2	1	1	1	-	12
2	4	1	1	1	1	-	-	12
3	7	5	-	1	-	1	-	8
4	2	-	2	-	-	-	-	11
5	1	-	-	-	1	-	-	19
6 und mehr	-	-	-	-	-	-	-	-
Alleinerziehender Elternteil	34	14	14	4	2	-	-	8
In der Familie leben ständig								
alle Kinder/Jugendliche	27	12	11	3	1	-	-	7
nicht alle Kinder/Jugendliche	7	2	3	1	1	-	-	10
Zahl der ständig in der Familie lebenden Kinder/Jugendlichen								
1	15	5	9	-	1	-	-	7
2	6	2	2	2	-	-	-	9
3 und mehr	13	7	3	2	1	-	-	8

**Noch: 4. Familien mit beendeter Hilfe 1994 nach deren Zusammensetzung, Dauer der Hilfe sowie nach Trägergruppen**  
**4.3 Freie Träger**

Bezugsperson(en) Staatsangehörigkeit der Eltern/ des Elternteils Familientyp	Ins- gesamt	davon mit einer Dauer der Hilfe von ... bis unter ... Monaten						Durch- schnitt- liche Dauer in Monaten
		unter 6	6 - 12	12 - 18	18 - 24	24 - 30	30 und mehr	
Insgesamt	110	51	35	9	8	4	3	9
In der Familie leben ständig								
alle Kinder/Jugendliche	87	40	27	7	6	4	3	10
nicht alle Kinder/Jugendliche	23	11	8	2	2	-	-	8
Zahl der ständig in der Familie lebenden Kinder/Jugendlichen								
1	38	15	15	1	4	1	2	10
2	23	11	5	4	1	1	1	10
3	25	14	4	4	2	1	-	9
4	11	7	4	-	-	-	-	6
5	8	3	3	-	1	1	-	12
6 und mehr	5	1	4	-	-	-	-	8
Deutsche	110	51	35	9	8	4	3	9
Nichtdeutsche	-	-	-	-	-	-	-	-
Deutsche/Nichtdeutsche	-	-	-	-	-	-	-	-
Familien, in denen								
alle Kinder unter 3 Jahre alt sind	9	5	4	-	-	-	-	7
alle Kinder/Jugendliche zwischen 6 und 15 Jahre alt sind	27	11	9	1	3	1	2	11
alle Kinder/Jugendliche zwischen 12 und 18 Jahre alt sind	5	1	3	-	-	1	-	10
der Geburtenabstand zwischen ältestem und jüngstem Kind/ Jugendlichen 10 Jahre und mehr beträgt	13	7	5	1	-	-	-	7

5. Familien am 31.12.1994 nach deren Zusammensetzung,

Lfd. Nr.	Bezugsperson(en) Staatsangehörigkeit der Eltern/des Elternteils	Land ins- gesamt	Branden- burg an der Havel	Cottbus	Frankfurt (Oder)	Potsdam	Barnim	Dahme- Spree- wald	Elbe- Elster
1	Insgesamt	636	15	16	22	25	121	32	30
	In der Familie leben ständig								
2	alle Kinder/Jugendliche	523	12	10	15	18	109	24	28
3	nicht alle Kinder/Jugendliche	113	3	6	7	7	12	8	2
	darunter								
4	Deutsche	631	15	16	22	25	119	32	29
	Familien, in denen								
5	alle Kinder unter 3 Jahre alt sind	51	2	2	4		8	2	1
6	alle Kinder/Jugendliche zwischen 6 und 15 Jahre alt sind	186	5	2	3	14	35	13	9
7	alle Kinder/Jugendliche zwischen 12 und 18 Jahre alt sind	98	1	1	1	10	40	4	2
8	Bisherige durchschnittliche Dauer der Hilfestellung in Monaten	12	7	9	8	14	11	8	7

bisheriger durchschnittlicher Dauer der Hilfe und regionaler Gliederung

Havel- land	Märkisch- Oderland	Ober- havel	Ober- spreewald- Lausitz	Oder Spree	Ost- prignitz- Ruppin	Potsdam- Mittel- mark	Prignitz	Spree- Neiße	Teltow- Fläming	Ucker- mark	Lfd. Nr.
4	39	8	28	43	12	26	12	40	65	98	1
4	34	5	25	37	9	23	10	27	58	75	2
	5	3	3	6	3	3	2	13	7	23	3
4	39	8	28	42	12	26	12	39	65	98	4
	6	1	1	4	1	1	3	2	2	11	5
1	8	3	2	11	4	8	4	14	25	25	6
	3		2	6		4		8	8	8	7
9	11	8	10	10	19	9	10	18	19	11	8

