

Statistische Berichte

K 16 - j / 96

**Die Jugendhilfe - Hilfe zur Erziehung
außerhalb des Elternhauses
Land Brandenburg**

1996

Institutionelle Beratung,
Betreuung einzelner junger Menschen,
sozialpädagogische Familienhilfe

Erarbeitet:

Landesamt für Datenverarbeitung und Statistik Brandenburg
Dezernat Gesundheit, Sozialleistungen, Rechtspflege

Herausgeber:

Landesamt für Datenverarbeitung und Statistik Brandenburg
Dezernat Öffentlichkeitsarbeit
Postfach 60 10 52
14410 Potsdam

Telefon: (0331) 39 403 - 405
Fax: (0331) 39 418
BTX: *47474#
E-Mail: Info@lds.brandenburg.de

Erschienen im November 1997
Preis: 13,00 DM

Nachdruck, auch im Auszug, nur mit Quellenangabe gestattet!

Inhalt

	Seite
Zeichenerklärung	4
Erläuterungen	5
Grafiken	
I. Institutionelle Beratung	
1. Junge Menschen nach persönlichen Merkmalen, Dauer der Beratung und Trägergruppen	
1.1 Insgesamt	10
1.2 Öffentliche Träger	12
1.3 Freie Träger	14
2. Junge Menschen nach persönlichen Merkmalen, Dauer und Schwerpunkt der Beratung	
2.1 Erziehungs-/Familienberatung	16
2.2 Jugendberatung	18
2.3 Suchtberatung	20
3. Junge Menschen nach persönlichen Merkmalen, Art des Aufenthalts	22
4. Junge Menschen nach persönlichen Merkmalen und der erfolgten Kontaktaufnahme	24
5. Junge Menschen nach persönlichen Merkmalen, Anlaß und Schwerpunkt der Beratung	
5.1 Insgesamt	26
5.2 Erziehungs-/Familienberatung	28
5.3 Jugendberatung	30
5.4 Suchtberatung	32
6. Junge Menschen nach persönlichen Merkmalen, Formen der Beratung/ Therapie und Trägergruppen	
6.1 Insgesamt	34
6.2 Öffentliche Träger	36
6.3 Freie Träger	38
7. Junge Menschen nach persönlichen Merkmalen, Formen der Beratung/ Therapie und Schwerpunkt der Beratung	
7.1 Erziehungs-/Familienberatung	40
7.2 Jugendberatung	42
7.3 Suchtberatung	44
8. Junge Menschen nach persönlichen Merkmalen und Beendigungsgrund der Beratung	46
9. Junge Menschen nach persönlichen Merkmalen und regionaler Gliederung	48
II. Betreuung einzelner junger Menschen	
1. Betreute junge Menschen am 31.12.1996 und junge Menschen mit beendeter Hilfe 1996 nach persönlichen Merkmalen, Kindschaftsverhältnis, Art der Hilfe und nach Trägergruppen	54
2. Betreute junge Menschen am 31.12.1996 und junge Menschen nach persönlichen Merkmalen, Wohnverhältnissen, Art und Anregendem der Hilfe	56

3.	Betreute junge Menschen am 31.12.1996 nach persönlichen Merkmalen, Wohnverhältnissen, bisheriger durchschnittlicher Dauer, Art und Anlaß der Hilfe	59
4.	Betreute junge Menschen am 31.12.1996 nach persönlichen Merkmalen, Art der Hilfe und Wohnverhältnissen	65
5.	Betreute junge Menschen mit beendeter Hilfe 1996 nach persönlichen Merkmalen, Art der Hilfe und Wohnverhältnissen	67
6.	Betreute junge Menschen am 31.12.1996 nach persönlichen Merkmalen, Art der Hilfe, Trägergruppen, Kindschaftsverhältnis und regionaler Gliederung	
6.1	Insgesamt	68
6.2	Unterstützung durch Erziehungsbeistand	70
6.3	Unterstützung durch Betreuungshelfer	72
6.4	Soziale Gruppenarbeit	75
7.	Betreute junge Menschen mit beendeter Hilfe 1996 nach persönlichen Merkmalen, Art der Hilfe, Trägergruppen und regionaler Gliederung	
7.1	Insgesamt	76
7.2	Unterstützung durch Erziehungsbeistand	76
7.3	Unterstützung durch Betreuungshelfer	78
7.4	Soziale Gruppenarbeit	78

III. Sozialpädagogische Familienhilfe

1.	Familien am 31.12.1996 und Familien mit beendeter Hilfe 1996 nach deren Zusammensetzung sowie nach Trägergruppen	82
2.	Familien nach deren Zusammensetzung und Anregendem der Hilfe	
2.1	Familien am 31.12.1996	84
2.2	Familien mit beendeter Hilfe 1996	86
3.	Familien nach deren Zusammensetzung, bisheriger durchschnittlicher Dauer und Anlaß der Hilfe	
3.1	Familien am 31.12.1996	88
3.2	Familien mit beendeter Hilfe 1996	92
4.	Familien mit beendeter Hilfe 1996 nach deren Zusammensetzung, Dauer der Hilfe sowie nach Trägergruppen	
4.1	Insgesamt	96
4.2	Öffentliche Träger	98
4.3	Freie Träger	100
5.	Familien am 31.12.1996 nach deren Zusammensetzung, bisheriger durchschnittlicher Dauer der Hilfe und regionaler Gliederung	102

Zeichenerklärung (nach DIN 55 301)

☐ nichts vorhanden (genau null)

Erläuterungen

Rechtsgrundlagen

§§ 98 - 103 des Achten Buches Sozialgesetzbuch (SGB VIII) in der Fassung der Bekanntmachung vom 3. Mai 1993 (BGBl. I S. 637), welches durch Artikel 13 des Gesetzes vom 23. Juni 1993 (BGBl. I S. 944) geändert worden ist, in Verbindung mit dem Gesetz über die Statistik für Bundeszwecke (Bundesstatistikgesetz - BStatG) vom 22. Januar 1987 (BGBl. I S. 462, 565), zuletzt geändert durch Art. 2 des Gesetzes vom 17. Januar 1996 (BGBl. I S. 34).

Ziel der Statistik

Die Jugendhilfe umfaßt ein breites Spektrum von Leistungen und individuellen Angeboten zur Förderung junger Menschen und Familien. Sie hat neben Elternhaus und Schule die Aufgabe, das Recht junger Menschen auf Förderung ihrer Entwicklung und Erziehung zu eigenverantwortlichen und gemeinschaftsfähigen Persönlichkeiten zu sichern. Neben Jugendarbeit, Jugendschutz, Förderung der Erziehung in der Familie und Förderung von Kindern in Tageseinrichtungen und Tagespflege gehören erzieherische Hilfen zu den Leistungen der Jugendhilfe.

Hilfe zur Erziehung hat die Aufgabe, durch geeignete Maßnahmen die Erziehung im Elternhaus zu unterstützen, zu ergänzen und erforderlichenfalls zu ersetzen. Die statistischen Erhebungen über erzieherische Hilfen beinhalten die institutionelle Beratung, die Einzelbetreuung junger Menschen, die sozialpädagogische Familienhilfe, die Hilfe zur Erziehung außerhalb des Elternhauses, Adoptionen, Pflegschaften, Vormundschaften, Beistandschaften, Pflegeerlaubnis, Vaterschaftsfeststellungen und Sorgerechtsmaßnahmen sowie vorläufige Schutzmaßnahmen. Zum Personenkreis, dem derartige Hilfen gewährt werden, gehören Kinder, Jugendliche und junge Volljährige. Erbracht werden die Leistungen von Trägern der öffentlichen und der freien Jugendhilfe.

In diesem statistischen Bericht werden Informationen zur institutionellen Beratung, zur Einzelbetreuung und zur sozialpädagogischen Familienhilfe publiziert.

Definitionen

Kind

Wer noch nicht 14 Jahre alt ist.

Jugendlicher

Wer 14 Jahre, aber noch nicht 18 Jahre alt ist.

Junger Volljähriger

Wer 18 Jahre, aber noch nicht 27 Jahre alt ist.

Junger Mensch

Wer noch nicht 27 Jahre alt ist.

Institutionelle Beratung

Im Bereich der institutionellen Beratung werden alle von Beratungsstellen abgeschlossenen Fälle von Erziehungs-, Familien-, Jugend- und Suchtberatung innerhalb der Jugendhilfe erfaßt.

Betreuung einzelner junger Menschen

In diese ambulante Betreuung werden junge Menschen einbezogen, für die ein Erziehungsbeistand oder ein Betreuungshelfer tätig wird bzw. die sich an sozialer Gruppenarbeit beteiligen.

Erziehungsbeistand/Betreuungshelfer

Der Erziehungsbeistand oder Betreuungshelfer wird als Fachkraft (z. B. Pädagoge) gestellt und soll mit dem jungen Menschen gemeinsam in dessen sozialem Umfeld versuchen, die Erziehungs- bzw. Entwicklungsprobleme zu überwinden.

Soziale Gruppenarbeit

Sie soll auf der Grundlage eines gruppenpädagogischen Konzepts die Entwicklung junger Menschen durch soziales Lernen in der Gruppe fördern.

Sozialpädagogische Familienhilfe

Sozialpädagogische Familienhilfe ist die intensivste Form ambulanter Hilfe, die nicht nur auf die Einzelperson, sondern auf die Familie als ganze gerichtet ist. Sie bezieht sich auf unterschiedliche Schwerpunkte, z. B. auf die erzieherische Situation, die Beziehungen zwischen Eltern und Kindern, die materielle Situation oder das Verhältnis von Familie und sozialem Umfeld.

I. Institutionelle Beratung

Junge Menschen mit 1996 beendeter institutioneller Beratung nach Kontaktaufnahme zur Beratungsstelle

Kinder und Jugendliche

Männlich

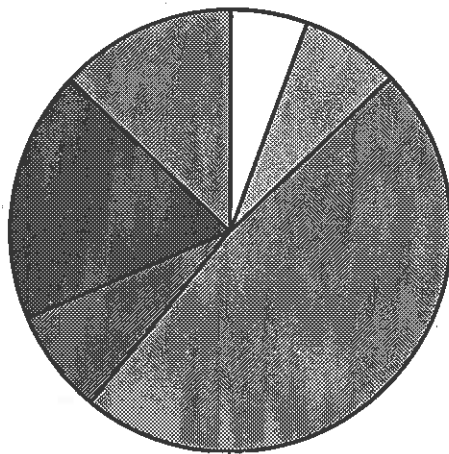

Weiblich

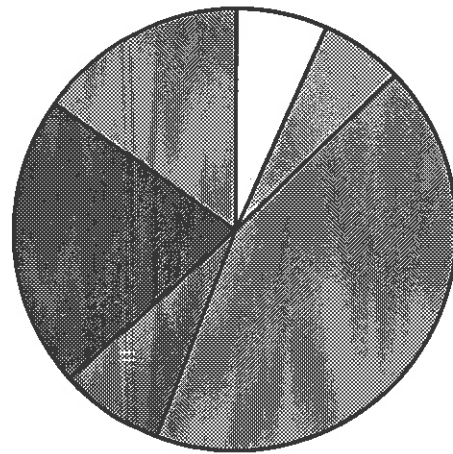

Junge Volljährige

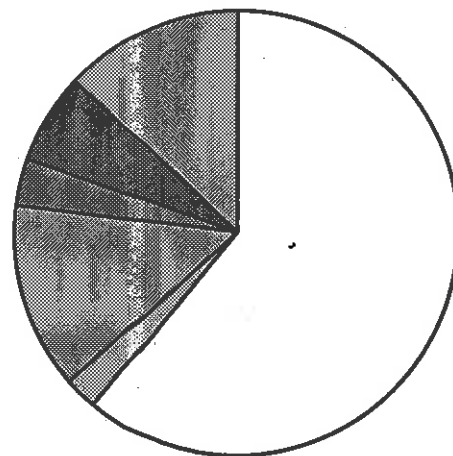
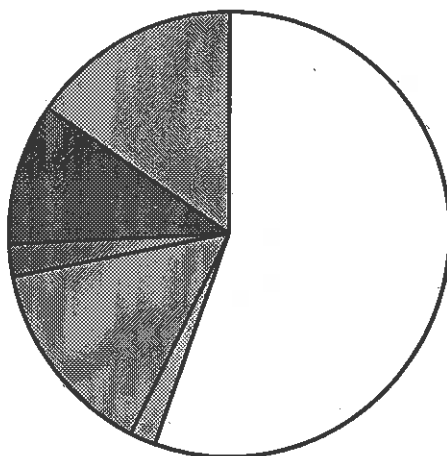

Kontaktaufnahme durch

- | | | |
|----------------------------|------------------|----------|
| den jungen Menschen selbst | Eltern gemeinsam | Mutter |
| Vater | soziale Dienste | Sonstige |

Junge Menschen mit beendeter institutioneller Beratung 1996

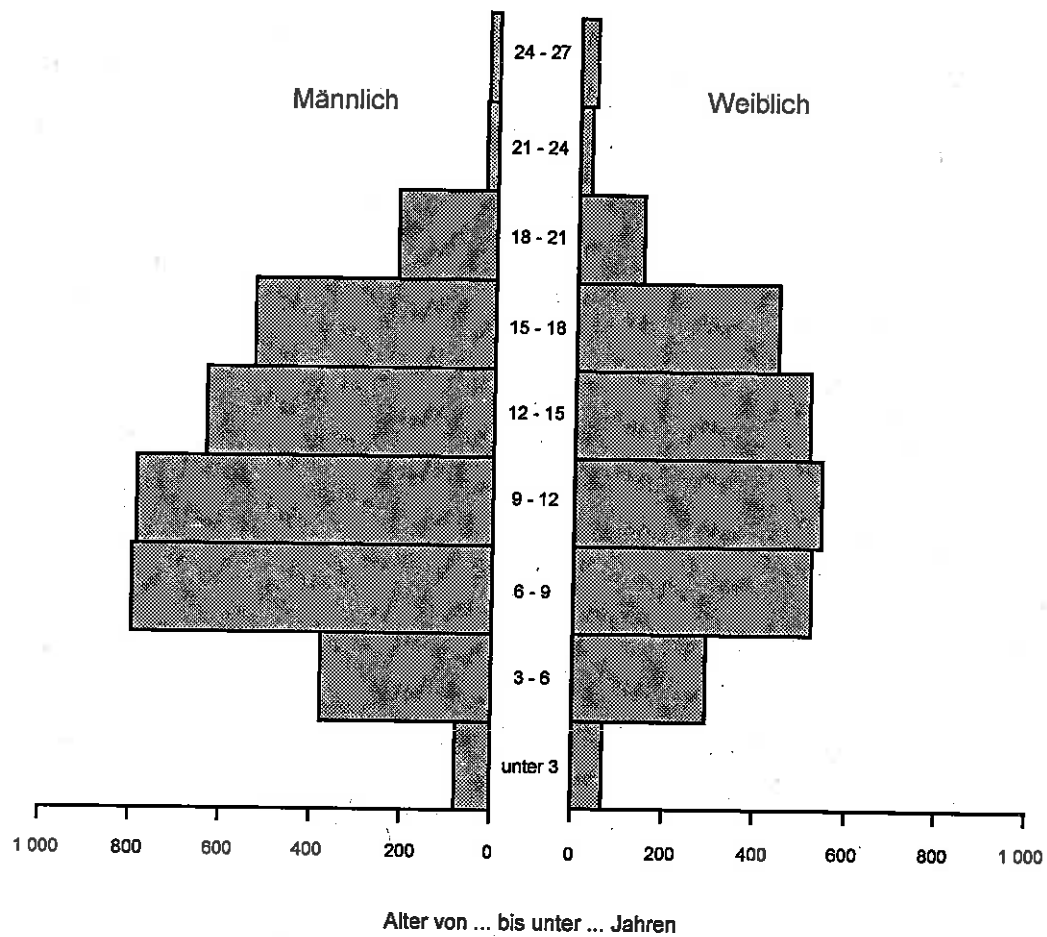

1. Junge Menschen nach persönlichen Merkmalen, Dauer der Beratung und Trägergruppen

1.1 Insgesamt

Merkmal	Ins- gesamt	Dauer der Beratung von ... bis unter ... Monaten									Durch- schnitt- liche Dauer in Monaten
		unter 3	3 - 6	6 - 9	9 - 12	12 - 18	18 - 24	24 - 30	30 - 36	36 und mehr	
Männlich											
Insgesamt	3 475	1 466	722	502	317	273	104	27	35	29	6
unter 3	78	41	9	12	5	8	1	-	2	-	6
3 - 6	379	174	73	54	23	29	12	4	3	7	6
6 - 9	798	361	171	108	58	63	20	4	5	8	6
9 - 12	789	326	189	108	75	58	25	5	2	1	6
12 - 15	636	254	130	112	72	43	16	2	5	2	6
15 - 18	531	217	114	77	56	39	11	5	9	3	6
18 - 21	218	73	29	24	26	26	18	6	9	7	10
21 - 24	25	12	3	4	-	4	-	1	-	1	8
24 - 27	21	8	4	3	2	3	1	-	-	-	6
Zahl der Geschwister											
keine Geschwister	810	359	164	120	66	66	21	6	6	2	6
1 Geschwister	1 428	575	297	218	139	123	43	11	13	9	6
2 Geschwister	640	265	125	88	66	52	17	6	13	8	7
3 und mehr Geschwister	332	113	80	50	34	27	15	4	2	7	7
unbekannt	265	154	56	26	12	5	8	-	1	3	4
Staatsangehörigkeit											
deutsch	3 460	1 456	718	502	317	273	104	26	35	29	6
nicht-deutsch	13	8	4	-	-	-	-	1	-	-	4
unbekannt	2	2	-	-	-	-	-	-	-	-	1
Weiblich											
Insgesamt	2 597	1 138	623	330	216	187	52	28	11	12	6
unter 3	68	32	15	10	2	6	2	1	-	-	5
3 - 6	293	138	69	26	21	22	9	3	3	2	6
6 - 9	523	233	111	66	55	41	8	6	-	3	6
9 - 12	543	212	179	58	38	33	11	6	3	3	6
12 - 15	516	224	110	75	47	43	9	4	2	2	6
15 - 18	446	197	101	57	44	30	10	4	2	1	5
18 - 21	144	75	26	27	5	6	2	1	1	1	5
21 - 24	27	12	5	6	2	2	-	-	-	-	5
24 - 27	37	15	7	5	2	4	1	3	-	-	7
Zahl der Geschwister											
keine Geschwister	578	275	137	67	38	40	12	5	1	3	5
1 Geschwister	1 099	466	272	140	93	82	20	13	7	6	6
2 Geschwister	421	171	97	61	39	31	13	4	3	2	6
3 und mehr Geschwister	302	108	78	38	39	30	5	4	-	-	6
unbekannt	197	118	39	24	7	4	2	2	-	1	4
Staatsangehörigkeit											
deutsch	2 571	1 125	616	326	216	185	52	28	11	12	6
nicht-deutsch	21	10	5	4	-	2	-	-	-	-	4
unbekannt	5	3	2	-	-	-	-	-	-	-	3

Noch: 1. Junge Menschen nach persönlichen Merkmalen, Dauer der Beratung und Trägergruppen
1.1 Insgesamt

Merkmal	Ins- gesamt	Dauer der Beratung von ... bis unter ... Monaten									Durch- schnitt- liche Dauer in Monaten
		unter 3	3 - 6	6 - 9	9 - 12	12 - 18	18 - 24	24 - 30	30 - 36	36 und mehr	
Insgesamt											
Insgesamt	6 072	2 604	1 345	832	533	460	156	55	46	41	6
unter 3	146	73	24	22	7	14	3	1	2	-	6
3 - 6	672	312	142	80	44	51	21	7	6	9	6
6 - 9	1 321	594	282	174	113	104	28	10	5	11	6
9 - 12	1 332	538	368	166	113	91	36	11	5	4	6
12 - 15	1 152	478	240	187	119	86	25	6	7	4	6
15 - 18	977	414	215	134	100	69	21	9	11	4	6
18 - 21	362	148	55	51	31	32	20	7	10	8	8
21 - 24	52	24	8	10	2	6	-	1	-	1	6
24 - 27	58	23	11	8	4	7	2	3	-	-	7
Zahl der Geschwister											
keine Geschwister	1 388	634	301	187	104	106	33	11	7	5	5
1 Geschwister	2 527	1 041	569	358	232	205	63	24	20	15	6
2 Geschwister	1 061	436	222	149	105	83	30	10	16	10	7
3 und mehr Geschwister	634	221	158	88	73	57	20	8	2	7	7
unbekannt	462	272	95	50	19	9	10	2	1	4	4
Staatsangehörigkeit											
deutsch	6 031	2 581	1 334	828	533	458	156	54	46	41	6
nicht-deutsch	34	18	9	4	-	2	-	1	-	-	4
unbekannt	7	5	2	-	-	-	-	-	-	-	3

[illegible]

Noch: 1. Junge Menschen nach persönlichen Merkmalen, Dauer der Beratung und Trägergruppen
1.2 Öffentliche Träger

[illegible]

Noch: 1. **Junge Menschen nach persönlichen Merkmalen, Dauer der Beratung und Trägergruppen**
 1.3 **Freie Träger**

Merkmal	Ins- gesamt	Dauer der Beratung von ... bis unter ... Monaten									Durch- schnitt- liche Dauer in Monaten
		unter 3	3 - 6	6 - 9	9 - 12	12 - 18	18 - 24	24 - 30	30 - 36	36 und mehr	

Männlich											
Insgesamt	1 635	681	403	245	142	112	36	8	7	1	5
unter 3	21	12	2	4	-	3	-	-	-	-	5
3 - 6	155	67	36	25	8	12	5	1	1	-	6
6 - 9	407	186	100	53	28	26	9	1	3	1	5
9 - 12	445	181	125	57	35	30	12	4	1	-	5
12 - 15	318	106	73	69	42	22	4	1	1	-	6
15 - 18	212	94	56	25	21	11	3	1	1	-	5
18 - 21	46	21	7	7	7	2	2	-	-	-	6
21 - 24	14	8	1	2	-	3	-	-	-	-	5
24 - 27	17	6	3	3	1	3	1	-	-	-	7
Zahl der Geschwister											
keine Geschwister	357	166	79	53	25	28	5	1	-	-	5
1 Geschwister	696	274	162	115	69	52	19	3	1	1	6
2 Geschwister	296	114	78	45	30	17	6	2	4	-	6
3 und mehr Geschwister	170	62	50	23	16	12	4	2	1	-	6
unbekannt	116	65	34	9	2	3	2	-	1	-	4
Staatsangehörigkeit											
deutsch	1 631	679	401	245	142	112	36	8	7	1	5
nicht-deutsch	4	2	2	-	-	-	-	-	-	-	3
unbekannt	-	-	-	-	-	-	-	-	-	-	-
Weiblich											
Insgesamt	1 344	581	375	186	85	73	19	16	6	3	5
unter 3	30	13	8	7	1	1	-	-	-	-	4
3 - 6	120	55	30	14	11	3	4	1	2	-	5
6 - 9	230	104	52	31	22	12	3	4	-	2	5
9 - 12	313	113	131	35	9	16	5	2	1	1	5
12 - 15	286	120	75	45	19	21	3	2	1	-	5
15 - 18	227	108	53	32	15	11	3	3	2	-	5
18 - 21	85	47	17	13	4	3	-	1	-	-	4
21 - 24	23	10	4	5	2	2	-	-	-	-	5
24 - 27	30	11	5	4	2	4	1	3	-	-	8
Zahl der Geschwister											
keine Geschwister	272	137	80	26	11	12	1	3	1	1	4
1 Geschwister	564	233	163	80	35	31	12	6	3	1	5
2 Geschwister	217	91	54	39	17	7	3	3	2	1	5
3 und mehr Geschwister	162	52	44	24	16	21	2	3	-	-	6
unbekannt	129	68	34	17	6	2	1	1	-	-	4
Staatsangehörigkeit											
deutsch	1 329	576	369	183	85	72	19	16	6	3	5
nicht-deutsch	12	4	4	3	-	1	-	-	-	-	5
unbekannt	3	1	2	-	-	-	-	-	-	-	5

Noch: 1. Junge Menschen nach persönlichen Merkmalen, Dauer der Beratung und Trägergruppen
 1.3 Freie Träger

Merkmal	Ins- gesamt	Dauer der Beratung von ... bis unter ... Monaten									Durch- schnitt- liche Dauer in Monaten
		unter 3	3 - 6	6 - 9	9 - 12	12 - 18	18 - 24	24 - 30	30 - 36	36 und mehr	
Insgesamt											
Insgesamt	2 979	1 262	778	431	227	185	55	24	13	4	5
unter 3	51	25	10	11	1	4	-	-	-	-	4
3 - 6	275	122	66	39	19	15	9	2	3	-	6
6 - 9	637	290	152	84	50	38	12	5	3	3	5
9 - 12	758	294	256	92	44	46	17	6	2	1	5
12 - 15	604	226	148	114	61	43	7	3	2	-	6
15 - 18	439	202	109	57	36	22	6	4	3	-	5
18 - 21	131	68	24	20	11	5	2	1	-	-	5
21 - 24	37	18	5	7	2	5	-	-	-	-	5
24 - 27	47	17	8	7	3	7	2	3	-	-	8
Zahl der Geschwister											
keine Geschwister	629	303	159	79	36	40	6	4	1	1	5
1 Geschwister	260	507	325	195	104	83	31	9	4	2	6
2 Geschwister	513	205	132	84	47	24	9	5	6	1	6
3 und mehr Geschwister	332	114	94	47	32	33	6	5	1	-	6
unbekannt	245	133	68	26	8	5	3	1	1	-	4
Staatsangehörigkeit											
deutsch	2 960	1 255	770	428	227	184	55	24	13	4	5
nicht-deutsch	16	6	6	3	-	1	-	-	-	-	4
unbekannt	3	1	2	-	-	-	-	-	-	-	5

2. Junge Menschen nach persönlichen Merkmalen, Dauer und Schwerpunkt der Beratung

2.1 Erziehungs-/Familienberatung

Merkmal	Ins- gesamt	Dauer der Beratung von ... bis unter ... Monaten									Durch- schnitt- liche Dauer in Monaten
		unter 3	3 - 6	6 - 9	9 - 12	12 - 18	18 - 24	24 - 30	30 - 36	36 und mehr	
Männlich											
Insgesamt	2 987	1 303	636	437	269	211	75	19	19	18	6
unter 3	78	41	9	12	5	8	1	2	-	-	6
3 - 6	378	174	73	53	23	29	12	4	3	7	6
6 - 9	795	360	170	108	57	63	20	4	5	8	6
9 - 12	775	321	186	108	71	56	25	5	2	1	6
12 - 15	552	224	111	98	66	36	10	2	3	2	6
15 - 18	329	143	72	50	36	16	5	4	3	-	5
18 - 21	58	27	11	6	9	2	2	-	1	-	6
21 - 24	11	7	2	1	-	1	-	-	-	-	3
24 - 27	11	6	2	1	2	-	-	-	-	-	4
Zahl der Geschwister											
keine Geschwister	724	334	141	114	58	50	18	5	3	1	5
1 Geschwister	1 271	524	276	198	117	105	33	7	5	6	6
2 Geschwister	537	232	107	73	56	38	13	3	9	6	6
3 und mehr Geschwister	261	96	69	39	28	16	6	4	1	2	6
unbekannt	194	117	43	13	10	2	5	-	1	3	4
Staatsangehörigkeit											
deutsch	2 974	1 294	633	437	269	211	75	18	19	18	6
nicht-deutsch	11	7	3	-	-	-	-	1	-	-	4
unbekannt	2	2	-	-	-	-	-	-	-	-	1
Weiblich											
Insgesamt	2 171	961	530	268	179	150	41	23	8	11	5
unter 3	68	32	15	10	2	6	2	1	-	-	5
3 - 6	292	138	69	26	21	21	9	3	3	2	6
6 - 9	522	232	111	66	55	41	8	6	-	3	6
9 - 12	534	209	177	58	37	31	11	5	3	3	5
12 - 15	409	177	85	59	42	33	6	3	2	2	6
15 - 18	271	134	59	37	21	13	4	2	-	1	5
18 - 21	47	23	10	9	-	3	1	1	-	-	5
21 - 24	11	8	1	1	-	1	-	-	-	-	4
24 - 27	17	8	3	2	1	1	-	2	-	-	7
Zahl der Geschwister											
keine Geschwister	517	244	124	60	33	37	11	4	1	3	5
1 Geschwister	933	405	236	117	77	64	14	10	5	5	6
2 Geschwister	353	143	83	46	38	24	11	4	2	2	6
3 und mehr Geschwister	231	88	58	28	28	21	4	4	-	-	6
unbekannt	137	81	29	17	3	4	1	1	-	1	4
Staatsangehörigkeit											
deutsch	2 150	950	524	264	179	150	41	23	8	11	6
nicht-deutsch	17	9	4	4	-	-	-	-	-	-	3
unbekannt	4	2	2	-	-	-	-	-	-	-	3

Noch: 2. Junge Menschen nach persönlichen Merkmalen, Dauer und Schwerpunkt der Beratung
 2.1 Erziehungs-/Familienberatung

Merkmal	Ins- gesamt	Dauer der Beratung von ... bis unter ... Monaten									Durch- schnitt- liche Dauer in Monaten
		unter 3	3 - 6	6 - 9	9 - 12	12 - 18	18 - 24	24 - 30	30 - 36	36 und mehr	
Insgesamt											
Insgesamt	5 158	2 264	1 166	705	448	361	116	42	27	29	6
unter 3	146	73	24	22	7	14	3	1	2	-	4
3 - 6	670	312	142	79	44	50	21	7	6	9	6
6 - 9	1 317	592	281	174	112	104	28	10	5	11	6
9 - 12	1 309	530	363	166	108	87	36	10	5	4	6
12 - 15	961	401	196	157	108	69	16	5	5	4	6
15 - 18	600	277	131	87	57	29	9	6	3	1	5
18 - 21	105	50	21	15	9	5	3	1	1	-	5
21 - 24	22	15	3	2	-	2	-	-	-	-	4
24 - 27	28	14	5	3	3	1	-	2	-	-	6
Zahl der Geschwister											
keine Geschwister	1 241	578	265	174	91	87	29	9	4	4	5
1 Geschwister	2 204	929	512	315	194	169	47	17	10	11	6
2 Geschwister	890	375	190	119	94	62	24	7	11	8	6
3 und mehr Geschwister	492	184	127	67	56	37	10	8	1	2	6
unbekannt	331	198	72	30	13	6	6	1	1	4	4
Staatsangehörigkeit											
deutsch	5 124	2 244	1 157	701	448	361	116	41	27	29	6
nicht-deutsch	28	16	7	4	-	-	-	1	-	-	4
unbekannt	6	4	2	-	-	-	-	-	-	-	3

Noch: 2. Junge Menschen nach persönlichen Merkmalen, Dauer und Schwerpunkt der Beratung
2.2 Jugendberatung

[illegible]

Noch: 2. Junge Menschen nach persönlichen Merkmalen, Dauer und Schwerpunkt der Beratung
2.2 Jugendberatung

[illegible]

Noch: 2. Junge Menschen nach persönlichen Merkmalen, Dauer und Schwerpunkt der Beratung
2.3 Suchtberatung

[illegible]

Noch: 2. **Junge Menschen nach persönlichen Merkmalen, Dauer und Schwerpunkt der Beratung**
2.3 **Suchtberatung**

[illegible]

3. Junge Menschen nach persönlichen Merkmalen, Art des Aufenthalts

Merkmal	Ins- gesamt	Art des Aufenthalts									
		Eltern	Elternteil mit Stief- elternteil oder Partner	allein erzie- hender Elternteil	Groß- eltern/ Ver- wandte	Pflege- familie	Heim	Wohn- gemein- schaft	eigene Woh- nung	ohne feste Unter- kunft	an unbe- kanntem Ort

Männlich											
Insgesamt	3 475	1 491	760	870	51	60	124	24	74	9	12
unter 3	78	41	10	22	-	3	1	-	-	-	1
3 - 6	379	141	86	122	12	12	5	-	-	-	1
6 - 9	798	354	192	215	7	18	12	-	-	-	-
9 - 12	789	366	189	187	9	10	27	-	-	-	1
12 - 15	636	243	164	165	9	6	45	4	-	-	-
15 - 18	531	240	102	124	9	9	29	12	4	2	-
18 - 21	218	97	15	33	5	2	4	5	44	5	8
21 - 24	25	8	1	1	-	-	1	2	9	2	1
24 - 27	21	1	1	1	-	-	-	1	17	-	-
Zahl der Geschwister											
keine Geschwister	810	334	159	243	17	17	17	3	18	-	2
1 Geschwister	1 428	657	320	357	18	14	31	7	20	2	2
2 Geschwister	640	268	152	147	10	6	32	6	16	2	1
3 und mehr Geschwister	332	102	88	93	2	10	24	4	7	2	-
unbekannt	265	130	41	30	4	13	20	4	13	3	7
Staatsangehörigkeit											
deutsch	3 460	1 484	757	867	51	60	123	24	74	8	12
nicht-deutsch	13	6	2	3	-	-	1	-	-	1	-
unbekannt	2	1	1	-	-	-	-	-	-	-	-

Weiblich											
Insgesamt	2 597	996	551	694	35	49	116	46	99	10	1
unter 3	68	30	12	19	-	2	5	-	-	-	-
3 - 6	293	104	65	105	5	10	4	-	-	-	-
6 - 9	523	217	135	148	5	8	10	-	-	-	-
9 - 12	543	258	126	145	1	6	6	1	-	-	-
12 - 15	516	171	121	153	12	10	44	5	-	-	-
15 - 18	446	158	78	109	8	12	42	20	12	6	1
18 - 21	144	49	14	13	3	1	4	18	39	3	-
21 - 24	27	5	-	1	1	-	-	1	18	1	-
24 - 27	37	4	-	1	-	-	1	1	30	-	-
Zahl der Geschwister											
keine Geschwister	578	180	125	199	17	18	13	4	20	1	1
1 Geschwister	1 099	484	216	298	11	11	36	15	27	1	-
2 Geschwister	421	176	106	97	-	7	23	2	8	2	-
3 und mehr Geschwister	302	81	85	71	4	6	28	10	14	3	-
unbekannt	197	75	19	29	3	7	16	15	30	3	-
Staatsangehörigkeit											
deutsch	2 571	980	549	690	35	49	114	46	97	10	1
nicht-deutsch	21	14	1	2	-	-	2	-	2	-	-
unbekannt	5	2	1	2	-	-	-	-	-	-	-

Noch: 3. Junge Menschen nach persönlichen Merkmalen, Art des Aufenthalts

Merkmal	Ins- gesamt	Art des Aufenthalts									
		Eltern	Elternteil mit Stief- elternteil oder Partner	allein erzie- hender Elternteil	Groß eltern/ Ver- wandte	Pflege- familie	Heim	Wohn- gemein- schaft	eigene Woh- nung	ohne feste Unter- kunft	an unbe- kanntem Ort
Insgesamt											
Insgesamt	6 072	2 487	1 311	1 564	86	109	240	70	173	19	13
unter 3	146	71	22	41	-	5	6	-	-	-	1
3 - 6	672	245	151	227	17	22	9	-	-	-	1
6 - 9	1 321	571	327	363	12	26	22	-	-	-	-
9 - 12	1 332	624	315	332	10	16	33	1	-	-	1
12 - 15	1 152	414	285	318	21	16	89	9	-	-	-
15 - 18	977	398	180	233	17	21	71	32	16	8	1
18 - 21	362	146	29	46	8	3	8	23	83	8	8
21 - 24	52	13	1	2	1	-	1	3	27	3	1
24 - 27	58	5	1	2	-	-	1	2	47	-	-
Zahl der Geschwister											
keine Geschwister	1 388	514	284	442	34	35	30	7	38	1	3
1 Geschwister	2 527	1 141	536	655	29	25	67	22	47	3	2
2 Geschwister	1 061	444	258	244	10	13	55	8	24	4	1
3 und mehr Geschwister	634	183	173	164	6	16	52	14	21	5	-
unbekannt	462	205	60	59	7	20	36	19	43	6	7
Staatsangehörigkeit											
deutsch	6 031	2 464	1 306	1 557	86	109	237	70	171	18	13
nicht-deutsch	34	20	3	5	-	-	3	-	2	1	-
unbekannt	7	3	2	2	-	-	-	-	-	-	-

4. Junge Menschen nach persönlichen Merkmalen und der erfolgten Kontaktaufnahme

Merkmal	Insgesamt	Kontaktaufnahme durch					
		den jungen Menschen selbst	Eltern gemeinsam	Mutter	Vater	soziale Dienste	Sonstige

Männlich							
Insgesamt	3 475	321	243	1 580	257	614	460
unter 3	78	-	8	27	6	15	22
3 - 6	379	-	28	181	38	87	45
6 - 9	798	-	60	438	76	126	98
9 - 12	789	-	58	410	63	173	85
12 - 15	636	31	51	323	37	105	89
15 - 18	531	144	33	162	31	81	80
18 - 21	218	125	2	29	5	21	36
21 - 24	25	10	2	5	-	5	3
24 - 27	21	11	1	5	1	1	2
Zahl der Geschwister							
keine Geschwister	810	53	66	358	58	142	133
1 Geschwister	1 428	109	112	710	106	220	171
2 Geschwister	640	63	44	299	63	109	62
3 und mehr Geschwister	332	41	12	140	13	81	45
unbekannt	265	55	9	73	17	62	49
Staatsangehörigkeit							
deutsch	3 460	320	241	1 574	256	613	456
nicht-deutsch	13	1	2	4	1	1	4
unbekannt	2	-	-	2	-	-	-
Weiblich							
Insgesamt	2 597	284	151	1 056	189	525	392
unter 3	68	-	7	34	8	9	10
3 - 6	293	-	22	137	31	57	46
6 - 9	523	-	31	261	59	82	90
9 - 12	543	-	26	226	41	173	77
12 - 15	516	42	32	235	24	107	76
15 - 18	446	115	28	135	19	83	66
18 - 21	144	82	4	23	6	10	19
21 - 24	27	16	1	4	1	3	2
24 - 27	37	29	-	1	-	1	6
Zahl der Geschwister							
keine Geschwister	578	34	31	254	52	103	104
1 Geschwister	1 099	114	69	463	89	199	165
2 Geschwister	421	47	28	196	24	80	46
3 und mehr Geschwister	302	32	15	99	15	92	49
unbekannt	197	57	8	44	9	51	28
Staatsangehörigkeit							
deutsch	2 571	281	151	1 049	188	516	386
nicht-deutsch	21	3	-	6	1	6	5
unbekannt	5	-	-	1	-	3	1

Noch: 4. Junge Menschen nach persönlichen Merkmalen und der erfolgten Kontaktaufnahme

Merkmal	Insgesamt	Kontaktaufnahme durch					
		den jungen Menschen selbst	Eltern gemeinsam	Mutter	Vater	soziale Dienste	Sonstige
Insgesamt							
Insgesamt	6 072	605	394	2 636	446	1 139	852
unter 3	146	-	15	61	14	24	32
3 - 6	672	-	50	318	69	144	91
6 - 9	1 321	-	91	699	135	208	188
9 - 12	1 332	-	84	636	104	346	162
12 - 15	1 152	73	83	558	61	212	165
15 - 18	977	259	61	297	50	164	146
18 - 21	362	207	6	52	11	31	55
21 - 24	52	26	3	9	1	8	5
24 - 27	58	40	1	6	1	2	8
Zahl der Geschwister							
keine Geschwister	1 388	87	97	612	110	245	237
1 Geschwister	2 527	223	181	1 173	195	419	336
2 Geschwister	1 061	110	72	495	87	189	108
3 und mehr Geschwister	634	73	27	239	28	173	94
unbekannt	462	112	17	117	26	113	77
Staatsangehörigkeit							
deutsch	6 031	601	392	2 623	444	1 129	842
nicht-deutsch	34	4	2	10	2	7	9
unbekannt	7	-	-	3	-	3	1

5. Junge Menschen nach persönlichen Merkmalen, Anlaß und Schwerpunkt der Beratung

5.1 Insgesamt

Merkmal	Insgesamt ¹⁾	Beratung veranlaßt durch ²⁾									
		Entwicklungs- auffällig- keiten	Bezie- hungs- probleme	Schul-/ Ausbil- dungs- probleme	Straftat des Jugend- lichen/ jungen Volljäh- rigen	Sucht- probleme	Anzei- chen für Kindes- mißhand- lung	Anzei- chen für sexuellen Miß- brauch	Tren- nung/ Schei- dung der Eltern	Woh- nungs- probleme	sonstige Probleme in und mit der Familie
Männlich											
Insgesamt	3 475	1 107	1 129	856	412	30	31	40	830	24	531
unter 3	78	22	16	-	-	-	1	-	33	2	23
3 - 6	379	186	102	-	-	-	3	8	140	1	52
6 - 9	798	341	203	194	-	2	12	7	240	5	127
9 - 12	789	271	254	272	-	2	8	5	209	5	123
12 - 15	636	156	285	236	61	4	7	13	128	1	104
15 - 18	531	91	195	125	196	10	-	5	67	2	75
18 - 21	218	38	47	27	144	6	-	2	9	6	17
21 - 24	25	1	12	1	10	2	-	-	2	1	3
24 - 27	21	1	15	1	1	4	-	-	2	1	7
Zahl der Geschwister											
keine Geschwister	810	229	238	174	75	7	3	10	274	6	113
1 Geschwister	1 428	449	456	394	153	10	11	14	369	4	200
2 Geschwister	640	201	239	168	79	5	5	10	116	6	116
3 und mehr Geschwister	332	126	124	78	48	1	10	3	40	3	60
unbekannt	265	102	72	42	57	7	2	3	31	5	42
Staatsangehörigkeit											
deutsch	3 460	1 103	1 125	850	410	30	31	40	828	23	530
nicht-deutsch	13	4	2	6	2	-	-	-	1	-	1
unbekannt	2	-	2	-	-	-	-	-	1	1	-
Weiblich											
Insgesamt	2 597	629	960	386	44	25	22	186	763	38	491
unter 3	68	11	16	-	-	-	2	2	26	5	23
3 - 6	293	105	59	-	-	-	4	12	135	5	55
6 - 9	523	170	126	98	-	5	4	18	216	1	60
9 - 12	543	184	152	66	-	1	7	37	169	2	78
12 - 15	516	83	255	99	12	4	5	56	130	1	109
15 - 18	446	62	248	91	16	9	-	36	78	9	99
18 - 21	144	9	68	27	14	4	-	22	7	14	42
21 - 24	27	3	17	3	1	1	-	2	1	1	5
24 - 27	37	2	19	2	1	1	-	1	1	-	20
Zahl der Geschwister											
keine Geschwister	578	129	189	70	14	6	1	23	216	10	108
1 Geschwister	1 099	253	409	165	16	7	7	58	374	10	197
2 Geschwister	421	120	171	71	5	7	5	29	89	5	81
3 und mehr Geschwister	302	78	114	42	5	3	8	45	60	4	64
unbekannt	197	49	77	38	4	2	1	31	24	9	41
Staatsangehörigkeit											
deutsch	2 571	623	953	378	44	25	22	183	760	38	486
nicht-deutsch	21	6	7	7	-	-	-	2	1	-	4
unbekannt	5	-	-	1	-	-	-	1	2	-	1

1) Ohne Mehrfachzählungen

2) Für jeden jungen Menschen konnten bis zu zwei Anlässe des Beratungsvorgangs angegeben werden

Noch: 5. Junge Menschen nach persönlichen Merkmalen, Anlaß und Schwerpunkt der Beratung
5.1 Insgesamt

Merkmal	Insgesamt ¹⁾	Beratung veranlaßt durch ²⁾									
		Entwicklungs- auffälligkeiten	Beziehungs- probleme	Schul-/ Ausbil- dungs- probleme	Straftat des Jugend- lichen/ jungen Volljäh- rigen	Sucht- problemerne	Anzei- chen für Kindes- mißhand- lung	Anzei- chen für sexuellen Miß- brauch	Tren- nung/ Schei- dung der Eltern	Woh- nungs- probleme	sonstige Probleme in und mit der Familie
Insgesamt											
Insgesamt	6 072	1 736	2 089	1 242	456	55	53	226	1 593	62	1 022
unter 3	146	33	32	-	-	-	3	2	59	7	46
3 - 6	672	291	161	-	-	-	7	20	275	6	107
6 - 9	1 321	511	329	292	-	7	16	25	456	6	187
9 - 12	1 332	455	406	338	-	3	15	42	378	7	201
12 - 15	1 152	239	540	335	73	8	12	69	258	2	213
15 - 18	977	153	443	216	212	19	-	41	145	11	174
18 - 21	362	47	115	54	158	10	-	24	16	20	59
21 - 24	52	4	29	4	11	3	-	2	3	2	8
24 - 27	58	3	34	3	2	5	-	1	3	1	27
Zahl der Geschwister											
keine Geschwister	1 388	358	427	244	89	13	4	33	490	16	221
1 Geschwister	2 527	702	865	559	169	17	18	72	743	14	397
2 Geschwister	1 061	321	410	239	84	12	10	39	205	11	197
3 und mehr Geschwister	634	204	238	120	53	4	18	48	100	7	124
unbekannt	462	151	149	80	61	9	3	34	55	14	83
Staatsangehörigkeit											
deutsch	6 031	1 726	2 078	1 228	454	55	53	223	1 588	61	1 016
nicht-deutsch	34	10	9	13	2	-	-	2	2	-	5
unbekannt	7	-	2	1	-	-	-	1	3	1	1

1) Ohne Mehrfachzählungen

2) Für jeden jungen Menschen konnten bis zu zwei Anlässe des Beratungsvorgangs angegeben werden

Noch: 5. Junge Menschen nach persönlichen Merkmalen, Anlaß und Schwerpunkt der Beratung
5.2 Erziehungs-/Familienberatung

Merkmal	Insgesamt ¹⁾	Beratung veranlaßt durch ²⁾									
		Entwicklungs- auffällig- keiten	Bezie- hungs- probleme	Schul-/ Ausbil- dungs- probleme	Straftat des Jugendlichen/ jungen Volljäh- rigen	Sucht- probleme	Anzei- chen für Kindes- mißhand- lung	Anzei- chen für sexuellen Miß- brauch	Tren- nung/ Schei- dung der Eltern	Woh- nungs- probleme	sonstige Probleme in und mit der Familie
Männlich											
Insgesamt	2 987	1 011	976	769	148	8	27	35	818	17	485
unter 3	78	22	16	-	-	-	1	-	33	2	23
3 - 6	378	186	101	-	-	-	3	8	139	1	52
6 - 9	795	341	201	194	-	2	11	7	240	5	127
9 - 12	775	266	250	267	-	1	7	5	207	5	120
12 - 15	552	133	247	214	33	2	5	11	124	1	96
15 - 18	329	60	130	83	86	3	-	3	64	-	52
18 - 21	58	3	18	10	26	-	-	1	9	3	5
21 - 24	11	-	6	-	3	-	-	-	1	-	3
24 - 27	11	-	7	1	-	-	-	-	1	-	7
Zahl der Geschwister											
keine Geschwister	724	214	220	151	33	2	3	10	272	6	105
1 Geschwister	1 271	424	398	366	64	5	9	12	366	4	183
2 Geschwister	537	184	201	154	22	1	5	7	111	5	108
3 und mehr Geschwister	261	105	105	62	9	-	9	3	39	2	53
unbekannt	194	84	52	36	20	-	1	3	30	-	36
Staatsangehörigkeit											
deutsch	2 974	1 008	972	763	147	8	27	35	816	16	484
nicht-deutsch	11	3	2	6	1	-	-	-	1	-	1
unbekannt	2	-	2	-	-	-	-	-	1	1	-
Weiblich											
Insgesamt	2 171	572	734	306	18	10	21	114	742	22	383
unter 3	68	11	16	-	-	-	2	2	26	5	23
3 - 6	292	105	59	-	-	-	4	12	134	5	55
6 - 9	522	170	126	98	-	5	3	18	216	1	60
9 - 12	534	181	150	65	-	1	7	36	166	2	75
12 - 15	409	65	197	78	9	2	5	32	125	1	86
15 - 18	271	38	143	56	5	2	-	9	69	5	55
18 - 21	47	1	27	8	3	-	-	5	5	3	15
21 - 24	11	1	6	-	1	-	-	-	1	-	3
24 - 27	17	-	10	1	-	-	-	-	-	-	11
Zahl der Geschwister											
keine Geschwister	517	119	154	64	8	3	1	17	214	6	92
1 Geschwister	933	224	323	133	5	-	6	37	365	7	153
2 Geschwister	353	110	137	58	2	6	5	20	83	4	66
3 und mehr Geschwister	231	73	75	29	2	-	8	26	56	2	44
unbekannt	137	46	45	22	1	1	1	14	24	3	28
Staatsangehörigkeit											
deutsch	2 150	567	729	299	18	10	21	111	740	22	381
nicht-deutsch	17	5	5	7	-	-	-	2	-	-	1
unbekannt	4	-	-	-	-	-	-	1	2	-	1

1) Ohne Mehrfachzählungen

2) Für jeden jungen Menschen konnten bis zu zwei Anlässe des Beratungsvorgangs angegeben werden

Noch: 5. Junge Menschen nach persönlichen Merkmalen, Anlaß und Schwerpunkt der Beratung
5.2 Erziehungs-/Familienberatung

Merkmal	Insgesamt ¹⁾	Beratung veranlaßt durch ²⁾									
		Entwicklungs- auffälligkeiten	Beziehungs- probleme	Schul-/ Ausbil- dungs- probleme	Straftat des Jugend- lichen/ jungen Volljäh- rigen	Sucht- probleme	Anzei- chen für Kindes- mißhand- lung	Anzei- chen für sexuellen Miß- brauch	Tren- nung/ Schei- dung der Eltern	Woh- nungs- probleme	sonstige Probleme in und mit der Familie
Insgesamt											
Insgesamt	5 158	1 583	1 710	1 075	166	18	48	149	1 560	39	868
unter 3	146	33	32	-	-	-	3	2	59	7	46
3 - 6	670	291	160	-	-	-	7	20	273	6	107
6 - 9	1 317	511	327	292	-	7	14	25	456	6	187
9 - 12	1 309	447	400	332	-	2	14	41	373	7	195
12 - 15	961	198	444	292	42	4	10	43	249	2	182
15 - 18	600	98	273	139	91	5	-	12	133	5	107
18 - 21	105	4	45	18	29	-	-	6	14	6	20
21 - 24	22	1	12	-	4	-	-	-	2	-	6
24 - 27	28	-	17	2	-	-	-	-	1	-	18
Zahl der Geschwister											
keine Geschwister	1 241	333	374	215	41	5	4	27	486	12	197
1 Geschwister	2 204	648	721	499	69	5	15	49	731	11	336
2 Geschwister	890	294	338	212	24	7	10	27	194	9	174
3 und mehr Geschwister	492	178	180	91	11	-	17	29	95	4	97
unbekannt	331	130	97	58	21	1	2	17	54	3	64
Staatsangehörigkeit											
deutsch	5 124	1 575	1 701	1 062	165	18	48	146	1 556	38	865
nicht-deutsch	28	8	7	13	1	-	-	2	1	-	2
unbekannt	6	-	2	-	-	-	-	1	3	1	1

1) Ohne Mehrfachzählungen

2) Für jeden jungen Menschen konnten bis zu zwei Anlässe des Beratungsvorgangs angegeben werden

Noch: 5. Junge Menschen nach persönlichen Merkmalen, Anlaß und Schwerpunkt der Beratung
5.3 Jugendberatung

Merkmal	Insge- samt ¹⁾	Beratung veranlaßt durch ²⁾									
		Entwick- lungs- auffällig- keiten	Bezie- hungs- probleme	Schul-/ Ausbil- dungs- probleme	Straftat des Jugend- lichen/ jungen Volljäh- rigen	Sucht- probleme	Anzei- chen für Kindes- mißhand- lung	Anzei- chen für sexuellen Miß- brauch	Tren- nung/ Schei- dung der Eltern	Woh- nungs- probleme	sonstige Probleme in und mit der Familie
Männlich											
Insgesamt	472	96	147	86	263	6	4	5	12	6	44
unter 3	-	-	-	-	-	-	-	-	-	-	-
3 - 6	1	-	1	-	-	-	-	-	1	-	-
6 - 9	3	-	2	-	-	-	1	-	-	-	-
9 - 12	13	5	4	5	-	-	1	-	2	-	2
12 - 15	82	23	36	22	28	-	2	2	4	-	8
15 - 18	197	31	63	42	110	2	-	2	3	2	22
18 - 21	156	35	29	16	118	2	-	1	-	2	12
21 - 24	14	1	6	1	7	2	-	-	1	1	-
24 - 27	6	1	6	-	-	-	-	-	1	1	-
Zahl der Geschwister											
keine Geschwister	82	15	17	23	42	1	-	-	2	-	7
1 Geschwister	153	25	56	28	89	1	2	2	3	-	16
2 Geschwister	100	17	36	14	57	1	-	3	5	1	8
3 und mehr Geschwister	70	21	19	16	39	-	1	-	1	-	7
unbekannt	67	18	19	5	36	3	1	-	1	5	6
Staatsangehörigkeit											
deutsch	470	95	147	86	262	6	4	5	12	6	44
nicht-deutsch	2	1	-	-	1	-	-	-	-	-	-
unbekannt	-	-	-	-	-	-	-	-	-	-	-
Weiblich											
Insgesamt	412	55	221	80	25	2	1	72	20	16	107
unter 3	-	-	-	-	-	-	-	-	-	-	-
3 - 6	1	-	-	-	-	-	-	-	1	-	-
6 - 9	1	-	-	-	-	-	1	-	-	-	-
9 - 12	9	3	2	1	-	-	-	1	3	-	3
12 - 15	105	18	56	21	3	-	-	24	5	-	23
15 - 18	169	24	102	35	10	2	-	27	8	4	44
18 - 21	93	7	41	19	11	-	-	17	2	11	26
21 - 24	15	1	11	3	-	-	-	2	-	1	2
24 - 27	19	2	9	1	1	-	-	1	1	-	9
Zahl der Geschwister											
keine Geschwister	58	10	35	6	6	-	-	6	2	4	16
1 Geschwister	160	27	84	32	10	2	1	21	8	3	44
2 Geschwister	67	10	33	13	3	-	-	9	6	1	15
3 und mehr Geschwister	68	5	37	13	3	-	-	19	4	2	19
unbekannt	59	3	32	16	3	-	-	17	-	6	13
Staatsangehörigkeit											
deutsch	407	54	219	79	25	2	1	72	19	16	104
nicht-deutsch	4	1	2	-	-	-	-	-	1	-	3
unbekannt	1	-	-	1	-	-	-	-	-	-	-

1) Ohne Mehrfachzählungen

2) Für jeden jungen Menschen konnten bis zu zwei Anlässe des Beratungsvorgangs angegeben werden

Noch: 5. Junge Menschen nach persönlichen Merkmalen, Anlaß und Schwerpunkt der Beratung
5.3 Jugendberatung

Merkmal	Insgesamt ¹⁾	Beratung veranlaßt durch ²⁾									
		Entwicklungs- auffälligkeiten	Beziehungs- probleme	Schul-/ Ausbil- dungs- probleme	Straftat des Jugend- lichen/ jungen Volljäh- rigen	Sucht- probleme	Anzei- chen für Kindes- mißhand- lung	Anzei- chen für sexuellen Miß- brauch	Tren- nung/ Schei- dung der Eltern	Woh- nungs- probleme	sonstige Probleme in und mit der Familie
Insgesamt											
Insgesamt	884	151	368	166	288	8	5	77	32	22	151
unter 3	-	-	-	-	-	-	-	-	-	-	-
3 - 6	2	-	1	-	-	-	-	-	2	-	-
6 - 9	4	-	2	-	-	-	2	-	-	-	-
9 - 12	22	8	6	6	-	1	1	5	-	-	5
12 - 15	187	41	92	43	31	-	2	26	9	-	31
15 - 18	366	55	165	77	120	4	-	29	11	6	66
18 - 21	249	42	70	35	129	2	-	18	2	13	38
21 - 24	29	2	17	4	7	2	-	2	1	2	2
24 - 27	25	3	15	1	1	-	-	1	2	1	9
Zahl der Geschwister											
keine Geschwister	140	25	52	29	48	1	-	6	4	4	23
1 Geschwister	313	52	140	60	99	3	3	23	11	3	60
2 Geschwister	167	27	69	27	60	1	-	12	11	2	23
3 und mehr Geschwister	138	26	56	29	42	-	1	19	5	2	26
unbekannt	126	21	51	21	39	3	1	17	1	11	19
Staatsangehörigkeit											
deutsch	877	149	366	165	287	8	5	77	31	22	148
nicht-deutsch	6	2	2	-	1	-	-	-	1	-	3
unbekannt	1	-	-	1	-	-	-	-	-	-	-

1) Ohne Mehrfachzählungen

2) Für jeden jungen Menschen konnten bis zu zwei Anlässe des Beratungsvorgangs angegeben werden

Noch: 5. Junge Menschen nach persönlichen Merkmalen, Anlaß und Schwerpunkt der Beratung
5.4 Suchtberatung

Merkmal	Insge- samt ¹⁾	Beratung veranlaßt durch ²⁾									
		Entwick- lungs- auffällig- keiten	Bezie- hungs- probleme	Schul-/ Ausbil- dungs- probleme	Straftat des Jugend- lichen/ jungen Volljäh- rigen	Sucht- probleme	Anzei- chen für Kindes- mißhand- lung	Anzei- chen für sexuellen Miß- brauch	Tren- nung/ Schei- dung der Eltern	Woh- nungs- probleme	sonstige Probleme in und mit der Familie
Männlich											
Insgesamt	16	-	6	1	1	16	-	-	-	1	2
unter 3	-	-	-	-	-	-	-	-	-	-	-
3 - 6	-	-	-	-	-	-	-	-	-	-	-
6 - 9	-	-	-	-	-	-	-	-	-	-	-
9 - 12	1	-	-	-	-	1	-	-	-	-	1
12 - 15	2	-	2	-	-	2	-	-	-	-	-
15 - 18	5	-	2	-	-	5	-	-	-	-	1
18 - 21	4	-	-	1	-	4	-	-	-	1	-
21 - 24	-	-	-	-	-	-	-	-	-	-	-
24 - 27	4	-	2	-	1	4	-	-	-	-	-
Zahl der Geschwister											
keine Geschwister	4	-	1	-	-	4	-	-	-	-	1
1 Geschwister	4	-	2	-	-	4	-	-	-	-	1
2 Geschwister	3	-	2	-	-	3	-	-	-	-	-
3 und mehr Geschwister	1	-	-	-	-	1	-	-	-	1	-
unbekannt	4	-	1	1	1	4	-	-	-	-	-
Staatsangehörigkeit											
deutsch	16	-	6	1	1	16	-	-	-	1	2
nicht-deutsch	-	-	-	-	-	-	-	-	-	-	-
unbekannt	-	-	-	-	-	-	-	-	-	-	-
Weiblich											
Insgesamt	14	2	5	-	1	13	-	-	1	-	1
unter 3	-	-	-	-	-	-	-	-	-	-	-
3 - 6	-	-	-	-	-	-	-	-	-	-	-
6 - 9	-	-	-	-	-	-	-	-	-	-	-
9 - 12	-	-	-	-	-	-	-	-	-	-	-
12 - 15	2	-	2	-	-	2	-	-	-	-	-
15 - 18	6	-	3	-	1	5	-	-	1	-	-
18 - 21	4	1	-	-	-	4	-	-	-	-	1
21 - 24	1	1	-	-	-	1	-	-	-	-	-
24 - 27	1	-	-	-	-	1	-	-	-	-	-
Zahl der Geschwister											
keine Geschwister	3	-	-	-	-	3	-	-	-	-	-
1 Geschwister	6	2	2	-	1	5	-	-	1	-	-
2 Geschwister	1	-	1	-	-	1	-	-	-	-	-
3 und mehr Geschwister	3	-	2	-	-	3	-	-	-	-	1
unbekannt	1	-	-	-	-	1	-	-	-	-	-
Staatsangehörigkeit											
deutsch	14	2	5	-	1	13	-	-	1	-	1
nicht-deutsch	-	-	-	-	-	-	-	-	-	-	-
unbekannt	-	-	-	-	-	-	-	-	-	-	-

1) Ohne Mehrfachzählungen

2) Für jeden jungen Menschen konnten bis zu zwei Anlässe des Beratungsvorgangs angegeben werden

Noch: 5. Junge Menschen nach persönlichen Merkmalen, Anlaß und Schwerpunkt der Beratung
5.4 Suchtberatung

Merkmal	Insgesamt ¹⁾	Beratung veranlaßt durch ²⁾									
		Entwicklungs- auffällig- keiten	Bezie- hungs- probleme	Schul-/ Ausbil- dungs- probleme	Straftat des Jugendlichen/ jungen Volljäh- rigen	Sucht- probleme	Anzei- chen für Kindes- mißhand- lung	Anzei- chen für sexuellen Miß- brauch	Tren- nung/ Schei- dung der Eltern	Woh- nungs- probleme	sonstige Probleme in und mit der Familie

Insgesamt											
Insgesamt	30	2	11	1	2	29	-	-	1	1	3
unter 3	-	-	-	-	-	-	-	-	-	-	-
3 - 6	-	-	-	-	-	-	-	-	-	-	-
6 - 9	-	-	-	-	-	-	-	-	-	-	-
9 - 12	1	-	-	-	-	1	-	-	-	-	1
12 - 15	4	-	4	-	-	4	-	-	-	-	-
15 - 18	11	-	5	-	1	10	-	-	1	-	1
18 - 21	8	1	-	1	-	8	-	-	-	1	1
21 - 24	1	1	-	-	-	1	-	-	-	-	-
24 - 27	5	-	2	-	1	5	-	-	-	-	-
Zahl der Geschwister											
keine Geschwister	7	-	1	-	-	7	-	-	-	-	1
1 Geschwister	10	2	4	-	1	9	-	-	1	-	1
2 Geschwister	4	-	3	-	-	4	-	-	-	-	-
3 und mehr Geschwister	4	-	2	-	-	4	-	-	-	1	1
unbekannt	5	-	1	1	1	5	-	-	-	-	-
Staatsangehörigkeit											
deutsch	30	2	11	1	2	29	-	-	1	1	3
nicht-deutsch	-	-	-	-	-	-	-	-	-	-	-
unbekannt	-	-	-	-	-	-	-	-	-	-	-

1) Ohne Mehrfachzählungen

2) Für jeden jungen Menschen konnten bis zu zwei Anlässe des Beratungsvorgangs angegeben werden

6. Junge Menschen nach persönlichen Merkmalen, Formen der Beratung/Therapie und Trägergruppen

6.1 Insgesamt

Merkmal	Ins- gesamt	Beratung/Therapie setzt an										
		bei den jungen Menschen		bei den Eltern		in der Familie	bei den jungen Menschen und außerdem			bei den Eltern und außerdem		in der Familie und im sozialen Umfeld
		allein	in einer Gruppe	allein	in einer Gruppe		bei den Eltern	in der Familie	im sozialen Umfeld	in der Familie	im sozialen Umfeld	
Männlich												
Insgesamt	3 475	406	16	643	4	601	972	333	241	82	77	100
unter 3	78			34	-	26	8	2	1	1	3	3
3 - 6	379	19		107	1	73	104	16	18	7	13	21
6 - 9	798	23	4	191	2	137	274	71	29	26	18	23
9 - 12	789	39	4	138	1	140	254	84	91	17	4	17
12 - 15	636	48	6	96		109	203	91	33	22	8	20
15 - 18	531	139	2	59		92	114	55	29	8	19	14
18 - 21	218	111	-	13	-	17	13	12	38	1	11	2
21 - 24	25	13		4	-	3	2	1	2			
24 - 27	21	14		1		4		1			1	
Zahl der Geschwister												
keine Geschwister	810	79	3	176	1	162	212	81	39	21	14	22
1 Geschwister	1 428	133	7	279		246	444	141	81	33	37	27
2 Geschwister	640	86	2	120	3	110	202	48	35	10	11	13
3 und mehr Geschwister	332	45	1	36		48	85	36	42	11	11	17
unbekannt	265	63	3	32		35	29	27	44	7	4	21
Staatsangehörigkeit												
deutsch	3 460	405	16	639	4	600	970	332	236	82	76	100
nicht-deutsch	13	1		3			2	1	5		1	
unbekannt	2			1		1						
Weiblich												
Insgesamt	2 597	359	13	521	3	426	646	222	257	66	19	65
unter 3	68	1	-	41	-	17	2	1	1	1	-	4
3 - 6	293	4	-	106	-	52	74	11	12	10	6	18
6 - 9	523	23	3	122	2	90	176	41	32	22	4	8
9 - 12	543	10	1	98	1	83	170	34	119	12	5	10
12 - 15	516	76	6	81	-	96	129	62	35	16	3	12
15 - 18	446	118	3	58	-	76	86	58	34	5	-	8
18 - 21	144	80		13		7	7	11	20		1	5
21 - 24	27	14	-	2	-	5	1	1	4			
24 - 27	37	33		-	-	-	1	3		-	-	
Zahl der Geschwister												
keine Geschwister	578	58		148		111	145	40	42	15	6	13
1 Geschwister	1 099	133	8	241	2	178	279	96	105	32	4	21
2 Geschwister	421	60	1	72		77	108	39	43	11	4	6
3 und mehr Geschwister	302	49	1	31	1	38	98	37	31	7	2	7
unbekannt	197	59	3	29		22	16	10	36	1	3	18
Staatsangehörigkeit												
deutsch	2 571	354	13	516	3	423	640	222	250	66	19	65
nicht-deutsch	21	4		3		2	5	-	7			
unbekannt	5	1	-	2	-	1	1	-	-	-	-	

Noch: 6. Junge Menschen nach persönlichen Merkmalen, Formen der Beratung/Therapie und Trägergruppen
6.1 Insgesamt

Merkmal	Ins- gesamt	Beratung/Therapie setzt an										
		bei den jungen Menschen		bei den Eltern		in der Familie	bei den jungen Menschen und außerdem			bei den Eltern und außerdem		in der Familie und im sozialen Umfeld
		allein	in einer Gruppe	allein	in einer Gruppe		bei den Eltern	in der Familie	im sozialen Umfeld	in der Familie	im sozialen Umfeld	
Insgesamt												
Insgesamt	6 072	765	29	1 164	7	1 027	1 618	555	498	148	96	165
unter 3	146	1	-	75	-	43	10	3	2	2	3	7
3 - 6	672	23	-	213	1	125	178	27	30	17	19	39
6 - 9	1 321	46	7	313	4	227	450	112	61	48	22	31
9 - 12	1 332	49	5	236	2	223	424	118	210	29	9	27
12 - 15	1 152	124	12	177	-	205	332	153	68	38	11	32
15 - 18	977	257	5	117	-	168	200	113	63	13	19	22
18 - 21	362	191	-	26	-	24	20	23	58	1	12	7
21 - 24	52	27	-	6	-	8	3	2	6	-	-	-
24 - 27	58	47	-	1	-	4	1	4	-	-	1	-
Zahl der Geschwister												
keine Geschwister	1 388	137	3	324	1	273	357	121	81	36	20	35
1 Geschwister	2 527	266	15	520	2	424	723	237	186	65	41	48
2 Geschwister	1 061	146	3	192	3	187	310	87	78	21	15	19
3 und mehr Geschwister	634	94	2	67	1	86	183	73	73	18	13	24
unbekannt	462	122	6	61	-	57	45	37	80	8	7	39
Staatsangehörigkeit												
deutsch	6 031	759	29	1 155	7	1 023	1 610	554	486	148	95	165
nicht-deutsch	34	5	-	6	-	2	7	1	12	-	1	-
unbekannt	7	1	-	3	-	2	1	-	-	-	-	-

Noch: 6. Junge Menschen nach persönlichen Merkmalen, Formen der Beratung/Therapie und Trägergruppen
6.2 Öffentliche Träger

Merkmal	Ins- gesamt	Beratung/Therapie setzt an										
		bei den jungen Menschen		bei den Eltern		in der Familie	bei den jungen Menschen und außerdem			bei den Eltern und außerdem		in der Familie und im sozialen Umfeld
		allein	in einer Gruppe	allein	in einer Gruppe		bei den Eltern	in der Familie	im sozialen Umfeld	in der Familie	im sozialen Umfeld	
Männlich												
Insgesamt	1.840	221	-	288	4	389	416	188	138	47	66	83
unter 3	57	-	-	19	-	22	8	2	-	1	2	3
3 - 6	224	11	-	57	1	47	54	9	12	2	12	19
6 - 9	391	8	-	79	2	94	115	29	17	16	14	17
9 - 12	344	7	-	67	1	79	95	45	26	7	3	14
12 - 15	318	20	-	44	-	63	74	55	25	15	5	17
15 - 18	319	77	-	18	-	66	62	37	22	6	19	12
18 - 21	172	90	-	2	-	16	7	10	35	-	11	1
21 - 24	11	6	-	1	-	1	1	1	1	-	-	-
24 - 27	4	2	-	1	-	1	-	-	-	-	-	-
Zahl der Geschwister												
keine Geschwister	453	48	-	86	1	119	84	43	26	16	12	18
1 Geschwister	732	68	-	133	-	149	189	80	45	14	31	23
2 Geschwister	344	44	-	50	3	72	98	27	24	5	9	12
3 und mehr Geschwister	162	23	-	11	-	25	35	21	21	5	10	11
unbekannt	149	38	-	8	-	24	10	17	22	7	4	19
Staatsangehörigkeit												
deutsch	1.829	220	-	286	4	388	416	187	133	47	65	83
nicht-deutsch	9	1	-	1	-	-	-	1	5	-	1	-
unbekannt	2	-	-	1	-	1	-	-	-	-	-	-
Weiblich												
Insgesamt	1.253	115	5	260	3	270	299	107	100	34	14	46
unter 3	38	1	-	19	-	11	1	1	-	1	-	4
3 - 6	173	3	-	58	-	33	41	8	8	6	4	12
6 - 9	293	8	1	67	2	63	82	24	22	14	3	7
9 - 12	230	2	-	51	1	54	83	11	13	4	3	8
12 - 15	230	20	2	34	-	57	50	26	23	8	3	7
15 - 18	219	44	2	29	-	47	41	33	18	1	-	4
18 - 21	59	30	-	2	-	4	1	3	14	-	1	4
21 - 24	4	-	-	-	-	1	-	1	2	-	-	-
24 - 27	7	7	-	-	-	-	-	-	-	-	-	-
Zahl der Geschwister												
keine Geschwister	306	24	-	78	-	79	54	20	25	10	5	11
1 Geschwister	535	39	5	126	2	115	131	50	38	13	3	13
2 Geschwister	204	22	-	31	-	45	55	19	16	7	3	6
3 und mehr Geschwister	140	15	-	16	1	21	54	13	12	3	1	4
unbekannt	68	15	-	9	-	10	5	5	9	1	2	12
Staatsangehörigkeit												
deutsch	1.242	114	5	258	3	268	298	107	95	34	14	46
nicht-deutsch	9	1	-	1	-	1	1	-	5	-	-	-
unbekannt	2	-	-	1	-	1	-	-	-	-	-	-

Noch: 6. Junge Menschen nach persönlichen Merkmalen, Formen der Beratung/Therapie und Trägergruppen
6.2 Öffentliche Träger

Merkmal	Ins- gesamt	Beratung/Therapie setzt an										in der Familie und im sozialen Umfeld
		bei den jungen Menschen		bei den Eltern		in der Familie	bei den jungen Menschen und außerdem			bei den Eltern und außerdem		
		allein	in einer Gruppe	allein	in einer Gruppe		bei den Eltern	in der Familie	im sozialen Umfeld	in der Familie	im sozialen Umfeld	
Insgesamt												
Insgesamt	3 093	336	5	548	7	659	715	295	238	81	80	129
unter 3	95	1	-	38	-	33	9	3	-	2	2	7
3 - 6	397	14	-	115	1	80	95	17	20	8	16	31
6 - 9	684	16	1	146	4	157	197	53	39	30	17	24
9 - 12	574	9	-	118	2	133	178	56	39	11	6	22
12 - 15	548	40	2	78	-	120	124	81	48	23	8	24
15 - 18	538	121	2	47	-	113	103	70	40	7	19	16
18 - 21	231	120	-	4	-	20	8	13	49	-	12	5
21 - 24	15	6	-	1	-	2	1	2	3	-	-	-
24 - 27	11	9	-	1	-	1	-	-	-	-	-	-
Zahl der Geschwister												
keine Geschwister	759	72	-	164	1	198	138	63	51	26	17	29
1 Geschwister	1 267	107	5	259	2	264	320	130	83	27	34	36
2 Geschwister	548	66	-	81	3	117	153	46	40	12	12	18
3 und mehr Geschwister	302	38	-	27	1	46	89	34	33	8	11	15
unbekannt	217	53	-	17	-	34	15	22	31	8	6	31
Staatsangehörigkeit												
deutsch	3 071	334	5	544	7	656	714	294	228	81	79	129
nicht-deutsch	18	2	-	2	-	1	1	1	10	-	1	-
unbekannt	4	-	-	2	-	2	-	-	-	-	-	-

Noch: 6. Junge Menschen nach persönlichen Merkmalen, Formen der Beratung/Therapie und Trägergruppen
6.3 Freie Träger

Merkmal	Ins- gesamt	Beratung/Therapie setzt an										
		bei den jungen Menschen		bei den Eltern		in der Familie	bei den jungen Menschen und außerdem			bei den Eltern und außerdem		in der Familie und im sozialen Umfeld
		allein	in einer Gruppe	allein	in einer Gruppe		bei den Eltern	in der Familie	im sozialen Umfeld	in der Familie	im sozialen Umfeld	

Männlich

Insgesamt	1 635	185	16	355	-	212	556	145	103	35	11	17
unter 3	21	-	-	15	-	4	-	-	1	-	1	-
3 - 6	155	8	-	50	-	26	50	7	6	5	1	2
6 - 9	407	15	4	112	-	43	159	42	12	10	4	6
9 - 12	445	32	4	71	-	61	159	39	65	10	1	3
12 - 15	318	28	6	52	-	46	129	36	8	7	3	3
15 - 18	212	62	2	41	-	26	52	18	7	2	-	2
18 - 21	46	21	-	11	-	1	6	2	3	1	-	1
21 - 24	14	7	-	3	-	2	1	-	1	-	-	-
24 - 27	17	12	-	-	-	3	-	1	-	-	1	-
Zahl der Geschwister												
keine Geschwister	357	31	3	90	-	43	128	38	13	5	2	4
1 Geschwister	696	65	7	146	-	97	255	61	36	19	6	4
2 Geschwister	296	42	2	70	-	38	104	21	11	5	2	1
3 und mehr Geschwister	170	22	1	25	-	23	50	15	21	6	1	6
unbekannt	116	25	3	24	-	11	19	10	22	-	-	2
Staatsangehörigkeit												
deutsch	1 631	185	16	353	-	212	554	145	103	35	11	17
nicht-deutsch	4	-	-	2	-	-	2	-	-	-	-	-
unbekannt	-	-	-	-	-	-	-	-	-	-	-	-

Weiblich

Insgesamt	1 344	244	8	261	-	156	347	115	157	32	5	19
unter 3	30	-	-	22	-	6	1	-	1	-	-	-
3 - 6	120	1	-	48	-	19	33	3	4	4	2	6
6 - 9	230	15	2	55	-	27	94	17	10	8	1	1
9 - 12	313	8	1	47	-	29	87	23	106	8	2	2
12 - 15	286	56	4	47	-	39	79	36	12	8	-	5
15 - 18	227	74	1	29	-	29	45	25	16	4	-	4
18 - 21	85	50	-	11	-	3	6	8	6	-	-	1
21 - 24	23	14	-	2	-	4	1	-	2	-	-	-
24 - 27	30	26	-	-	-	-	1	3	-	-	-	-
Zahl der Geschwister												
keine Geschwister	272	34	-	70	-	32	91	20	17	5	1	2
1 Geschwister	564	94	3	115	-	63	148	46	67	19	1	8
2 Geschwister	217	38	1	41	-	32	53	20	27	4	1	-
3 und mehr Geschwister	162	34	1	15	-	17	44	24	19	4	1	3
unbekannt	129	44	3	20	-	12	11	5	27	-	1	6
Staatsangehörigkeit												
deutsch	1 329	240	8	258	-	155	342	115	155	32	5	19
nicht-deutsch	12	3	-	2	-	1	4	-	2	-	-	-
unbekannt	3	1	-	1	-	-	1	-	-	-	-	-

Noch: 6. Junge Menschen nach persönlichen Merkmalen, Formen der Beratung/Therapie und Trägergruppen
6.3 Freie Träger

Merkmal	Ins- gesamt	Beratung/Therapie setzt an										
		bei den jungen Menschen		bei den Eltern		in der Familie	bei den jungen Menschen und außerdem			bei den Eltern und außerdem		in der Familie und im sozialen Umfeld
		allein	in einer Gruppe	allein	in einer Gruppe		bei den Eltern	in der Familie	im sozialen Umfeld	in der Familie	im sozialen Umfeld	
Insgesamt												
Insgesamt	2 979	429	24	616	-	368	903	260	260	67	16	36
unter 3	51	-	-	37	-	10	1	-	2	-	1	-
3 - 6	275	9	-	98	-	45	83	10	10	9	3	8
6 - 9	637	30	6	167	-	70	253	59	22	18	5	7
9 - 12	758	40	5	118	-	90	246	62	171	18	3	5
12 - 15	604	84	10	99	-	85	208	72	20	15	3	8
15 - 18	439	136	3	70	-	55	97	43	23	6	-	6
18 - 21	131	71	-	22	-	4	12	10	9	1	-	2
21 - 24	37	21	-	5	-	6	2	-	3	-	-	-
24 - 27	47	38	-	-	-	3	1	4	-	-	1	-
Zahl der Geschwister												
keine Geschwister	629	65	3	160	-	75	219	58	30	10	3	6
1 Geschwister	1 260	159	10	261	-	160	403	107	103	38	7	12
2 Geschwister	513	80	3	111	-	70	157	41	38	9	3	1
3 und mehr Geschwister	332	56	2	40	-	40	94	39	40	10	2	9
unbekannt	245	69	6	44	-	23	30	15	49	-	1	8
Staatsangehörigkeit												
deutsch	2 960	425	24	611	-	367	896	260	258	67	16	36
nicht-deutsch	16	3	-	4	-	1	6	-	2	-	-	-
unbekannt	3	1	-	1	-	-	1	-	-	-	-	-

7. Junge Menschen nach persönlichen Merkmalen, Formen der Beratung/Therapie und Schwerpunkt der Beratung

7.1 Erziehungs-/Familienberatung

Merkmal	Ins- gesamt	Beratung/Therapie setzt an										
		bei den jungen Menschen		bei den Eltern		in der Familie	bei den jungen Menschen und außerdem			bei den Eltern und außerdem		in der Familie und im sozialen Umfeld
		allein	in einer Gruppe	allein	in einer Gruppe		bei den Eltern	in der Familie	im sozialen Umfeld	in der Familie	im sozialen Umfeld	
Männlich												
Insgesamt	2 987	146	12	641	4	592	904	292	173	79	48	96
unter 3	78	-	-	34	-	26	8	2	1	1	3	3
3 - 6	378	18	-	107	1	73	104	16	18	7	13	21
6 - 9	795	20	4	191	2	137	274	71	29	26	18	23
9 - 12	775	34	4	138	1	138	251	83	88	17	4	17
12 - 15	552	16	3	96	-	108	183	77	24	21	5	19
15 - 18	329	37	1	59	-	89	75	38	8	6	4	12
18 - 21	58	13	-	12	-	14	9	4	4	1	-	1
21 - 24	11	3	-	3	-	3	-	1	1	-	-	-
24 - 27	11	5	-	1	-	4	-	-	-	-	1	-
Zahl der Geschwister												
keine Geschwister	724	26	1	176	1	161	204	73	28	21	13	20
1 Geschwister	271	49	7	278	-	243	420	126	67	32	22	27
2 Geschwister	537	33	1	120	3	107	182	42	22	9	5	13
3 und mehr Geschwister	261	14	1	36	-	48	74	28	28	10	6	16
unbekannt	194	24	2	31	-	33	24	23	28	7	2	20
Staatsangehörigkeit												
deutsch	2 974	146	12	637	4	591	902	291	169	79	47	96
nicht-deutsch	11	-	-	3	-	-	2	1	4	-	1	-
unbekannt	2	-	-	1	-	1	-	-	-	-	-	-
Weiblich												
Insgesamt	2 171	96	4	519	3	421	608	185	189	65	18	63
unter 3	68	1	-	41	-	17	2	1	1	1	-	4
3 - 6	292	3	-	106	-	52	74	11	12	10	6	18
6 - 9	522	22	3	122	2	90	176	41	32	22	4	8
9 - 12	534	9	1	98	1	83	166	32	117	12	5	10
12 - 15	409	18	-	81	-	94	117	54	14	16	3	12
15 - 18	271	14	-	57	-	74	70	36	8	4	-	8
18 - 21	47	13	-	12	-	7	2	6	4	-	-	3
21 - 24	11	3	-	2	-	4	-	1	1	-	-	-
24 - 27	17	13	-	-	-	-	1	3	-	-	-	-
Zahl der Geschwister												
keine Geschwister	517	21	-	147	-	110	140	33	33	15	6	12
1 Geschwister	933	34	3	240	2	174	262	83	79	32	3	21
2 Geschwister	353	15	1	72	-	77	103	34	30	11	4	6
3 und mehr Geschwister	231	12	-	31	1	38	87	26	21	6	2	7
unbekannt	137	14	-	29	-	22	16	9	26	1	3	17
Staatsangehörigkeit												
deutsch	2 150	94	4	514	3	418	603	185	183	65	18	63
nicht-deutsch	17	2	-	3	-	2	4	-	6	-	-	-
unbekannt	4	-	-	2	-	1	1	-	-	-	-	-

Noch: 7. Junge Menschen nach persönlichen Merkmalen, Formen der Beratung/Therapie und Schwerpunkt der Beratung
7.1 Erziehungs-/Familienberatung

Merkmal	Ins- gesamt	Beratung/Therapie setzt an										
		bei den jungen Menschen		bei den Eltern		in der Familie	bei den jungen Menschen und außerdem			bei den Eltern und außerdem		in der Familie und im sozialen Umfeld
		allein	in einer Gruppe	allein	in einer Gruppe		bei den Eltern	in der Familie	im sozialen Umfeld	in der Familie	im sozialen Umfeld	
Insgesamt												
Insgesamt	5 158	242	16	1 160	7	1 013	1 512	477	362	144	66	159
unter 3	146	1	-	75	-	43	10	3	2	2	3	7
3 - 6	670	21	-	213	1	125	178	27	30	17	19	39
6 - 9	1 317	42	7	313	4	227	450	112	61	48	22	31
9 - 12	1 309	43	5	236	2	221	417	115	205	29	9	27
12 - 15	961	34	3	177	-	202	300	131	38	37	8	31
15 - 18	600	51	1	116	-	163	145	74	16	10	4	20
18 - 21	105	26	-	24	-	21	11	10	8	1	-	4
21 - 24	22	6	-	5	-	7	-	2	2	-	-	-
24 - 27	28	18	-	1	-	4	1	3	-	-	1	-
Zahl der Geschwister												
keine Geschwister	1 241	47	1	323	1	271	344	106	61	36	19	32
1 Geschwister	2 204	83	10	518	2	417	682	209	146	64	25	48
2 Geschwister	890	48	2	192	3	184	285	76	52	20	9	19
3 und mehr Geschwister	492	26	1	67	1	86	161	54	49	16	8	23
unbekannt	331	38	2	60	-	55	40	32	54	8	5	37
Staatsangehörigkeit												
deutsch	5 124	240	16	1 151	7	1 009	1 505	476	352	144	65	159
nicht-deutsch	28	2	-	6	-	2	6	1	10	-	1	-
unbekannt	6	-	-	3	-	2	1	-	-	-	-	-

Noch: 7. Junge Menschen nach persönlichen Merkmalen, Formen der Beratung/Therapie und Schwerpunkt der Beratung

7.2 Jugendberatung

[illegible]

7.2 Jugendberatung

[illegible]

Noch: 7. **Junge Menschen nach persönlichen Merkmalen, Formen der Beratung/Therapie und Schwerpunkt der Beratung**
7.3 **Suchtberatung**

[illegible]

8. Junge Menschen nach persönlichen Merkmalen und Beendigungsgrund der Beratung

Merkmal	Beendigungsgrund der Beratung											
	insgesamt				bei öffentlichen Trägern				bei freien Trägern			
	insgesamt	Beratung wurde einvernehmlich beendet	der letzte Beratungskontakt liegt mehr als 6 Monate zurück	Weiterverweisung	zusammen	Beratung wurde einvernehmlich beendet	der letzte Beratungskontakt liegt mehr als 6 Monate zurück	Weiterverweisung	zusammen	Beratung wurde einvernehmlich beendet	der letzte Beratungskontakt liegt mehr als 6 Monate zurück	Weiterverweisung
Männlich												
Insgesamt	3 475	2 691	536	248	1 840	1 537	171	132	1 635	1 154	365	116
unter 3	78	56	13	9	57	44	5	8	21	12	8	1
3 - 6	379	293	57	29	224	190	19	15	155	103	38	14
6 - 9	798	607	135	56	391	322	45	24	407	285	90	32
9 - 12	789	602	122	65	344	277	34	33	445	325	88	32
12 - 15	636	472	121	43	318	253	41	24	318	219	80	19
15 - 18	531	444	59	28	319	285	15	19	212	159	44	9
18 - 21	218	184	22	12	172	154	9	9	46	30	13	3
21 - 24	25	21	2	2	11	10	1	-	14	11	1	2
24 - 27	21	12	5	4	4	2	2	-	17	10	3	4
Zahl der Geschwister												
keine Geschwister	810	663	93	54	453	385	28	40	357	278	65	14
1 Geschwister	1 428	1 102	234	92	732	616	69	47	696	486	165	45
2 Geschwister	640	483	112	45	344	273	48	23	296	210	64	22
3 und mehr Geschwister	332	239	61	32	162	135	17	10	170	104	44	22
unbekannt	265	204	36	25	149	128	9	12	116	76	27	13
Staatsangehörigkeit												
deutsch	3 460	2 679	535	246	1 829	1 529	170	130	1 631	1 150	365	116
nicht-deutsch	13	12	-	1	9	8	-	1	4	4	-	-
unbekannt	2	-	1	1	2	-	1	1	-	-	-	-
Weiblich												
Insgesamt	2 597	2 016	395	186	1 253	1 026	133	94	1 344	990	262	92
unter 3	68	53	9	6	38	32	2	4	30	21	7	2
3 - 6	293	219	52	22	173	141	17	15	120	78	35	7
6 - 9	523	413	72	38	293	242	28	23	230	171	44	15
9 - 12	543	462	56	25	230	210	12	8	313	252	44	17
12 - 15	516	396	86	34	230	184	31	15	286	212	55	19
15 - 18	446	327	77	42	219	167	31	21	227	160	46	21
18 - 21	144	102	29	13	59	41	11	7	85	61	18	6
21 - 24	27	19	7	1	4	3	1	-	23	16	6	1
24 - 27	37	25	7	5	7	6	-	1	30	19	7	4
Zahl der Geschwister												
keine Geschwister	578	463	70	45	306	253	26	27	272	210	44	18
1 Geschwister	1 099	876	153	70	535	444	55	36	564	432	98	34
2 Geschwister	421	317	79	25	204	165	27	12	217	152	52	13
3 und mehr Geschwister	302	221	55	26	140	109	20	11	162	112	35	15
unbekannt	197	139	38	20	68	55	5	8	129	84	33	12
Staatsangehörigkeit												
deutsch	2 571	1 996	391	184	1 242	1 017	131	94	1 329	979	260	90
nicht-deutsch	21	16	4	1	9	7	2	-	12	9	2	1
unbekannt	5	4	-	1	2	2	-	-	3	2	-	1

Noch: 8. Junge Menschen nach persönlichen Merkmalen und Beendigungsgrund der Beratung

Merkmal	Beendigungsgrund der Beratung											
	insgesamt				bei öffentlichen Trägern				bei freien Trägern			
	insgesamt	Beratung wurde einvernehmlich beendet	der letzte Beratungskontakt liegt mehr als 6 Monate zurück	Weiterverweisung	zusammen	Beratung wurde einvernehmlich beendet	der letzte Beratungskontakt liegt mehr als 6 Monate zurück	Weiterverweisung	zusammen	Beratung wurde einvernehmlich beendet	der letzte Beratungskontakt liegt mehr als 6 Monate zurück	Weiterverweisung
Insgesamt	6 072	4 707	931	434	3 093	2 563	304	226	2 979	2 144	627	208
unter 3	146	109	22	15	95	76	7	12	51	33	15	3
3 - 6	672	512	109	51	397	331	36	30	275	181	73	21
6 - 9	1 321	1 020	207	94	684	564	73	47	637	456	134	47
9 - 12	1 332	1 064	178	90	574	487	46	41	758	577	132	49
12 - 15	1 152	868	207	77	548	437	72	39	604	431	135	38
15 - 18	977	771	136	70	538	452	46	40	439	319	90	30
18 - 21	362	286	51	25	231	195	20	16	131	91	31	9
21 - 24	52	40	9	3	15	13	2		37	27	7	3
24 - 27	58	37	12	9	11	8	2	1	47	29	10	8
Zahl der Geschwister												
keine Geschwister	1 388	1 126	163	99	759	638	54	67	629	488	109	32
1 Geschwister	2 527	1 978	387	162	1 267	1 060	124	83	1 260	918	263	79
2 Geschwister	1 061	800	191	70	548	438	75	35	513	362	116	35
3 und mehr Geschwister	634	460	116	58	302	244	37	21	332	216	79	37
unbekannt	462	343	74	45	217	183	14	20	245	160	60	25
Staatsangehörigkeit												
deutsch	6 031	4 675	926	430	3 071	2 546	301	224	2 960	2 129	625	206
nicht-deutsch	34	28	4	2	18	15	2	1	16	13	2	1
unbekannt	7	4	1	2	4	2	1	1	3	2		1

9. Junge Menschen nach persönlichen

Lfd. Nr.	Merkmal	Land insgesamt	Brandenburg an der Havel	Cottbus	Frankfurt (Oder)	Potsdam	Barnim	Dahme-Spree-wald	Elbe-Elster	Havelland
Männ										
1	Insgesamt	3 475	36	125	386	163	43	262	204	82
2	unter 3	78	1	4	21	3	-	2	3	2
3	3 - 6	379	5	26	58	19	6	14	18	3
4	6 - 9	798	10	36	108	45	11	54	41	27
5	9 - 12	789	6	32	82	38	9	55	94	24
6	12 - 15	636	10	20	62	31	6	50	31	11
7	15 - 18	531	3	3	47	18	8	65	15	13
8	18 - 21	218	1	3	8	8	2	19	2	2
9	21 - 24	25	-	1	-	1	-	2	-	-
10	24 - 27	21	-	-	-	-	1	1	-	-
Zahl der Geschwister										
11	keine Geschwister	810	8	32	96	11	14	61	62	26
12	1 Geschwister	1 428	9	69	138	58	16	116	93	35
13	2 Geschwister	640	10	13	91	62	3	31	20	11
14	3 und mehr Geschwister	332	4	5	44	32	5	33	8	6
15	unbekannt	265	5	6	17	-	5	21	21	4
Staatsangehörigkeit										
16	deutsch	3 460	36	125	386	162	42	260	204	82
17	nicht-deutsch	13	-	-	-	-	1	2	-	-
18	unbekannt	2	-	-	-	1	-	-	-	-
Weib										
19	Insgesamt	2 597	40	81	284	120	54	148	269	58
20	unter 3	68	2	-	5	5	-	4	2	2
21	3 - 6	293	3	12	41	9	8	22	11	7
22	6 - 9	523	7	29	70	20	6	46	51	13
23	9 - 12	543	10	13	53	23	8	25	134	11
24	12 - 15	516	6	11	66	22	14	24	33	12
25	15 - 18	446	8	13	39	20	12	23	28	13
26	18 - 21	144	3	1	9	16	2	3	7	-
27	21 - 24	27	1	-	-	3	4	1	3	-
28	24 - 27	37	-	2	1	2	-	-	-	-
Zahl der Geschwister										
29	keine Geschwister	578	11	24	55	8	26	53	51	17
30	1 Geschwister	1 099	13	46	99	45	17	58	145	29
31	2 Geschwister	421	5	9	67	45	3	19	32	5
32	3 und mehr Geschwister	302	2	-	52	16	3	13	21	6
33	unbekannt	197	9	2	11	6	5	5	20	1
Staatsangehörigkeit										
34	deutsch	2 571	40	80	282	120	53	147	269	58
35	nicht-deutsch	21	-	1	1	-	1	1	-	-
36	unbekannt	5	-	-	1	-	-	-	-	-

Merkmalen und regionaler Gliederung

Märkisch-Oderland	Oberhavel	Ober-spreewald-Lausitz	Oder-Spree	Ost-prignitz-Ruppin	Potsdam-Mittelmark	Prignitz	Spree-Neiße	Teltow-Fläming	Ucker-mark	Lfd. Nr.
-------------------	-----------	------------------------	------------	---------------------	--------------------	----------	-------------	----------------	------------	----------

lich

274	86	246	399	129	132	76	342	163	327	1
4	1	9	3	4	6	1	5		9	2
31	9	19	24	26	16	5	30	12	58	3
74	16	52	77	42	40	13	47	38	67	4
62	19	38	81	27	40	17	50	42	73	5
66	24	44	61	13	19	21	64	42	61	6
24	12	60	80	7	10	14	89	21	42	7
8	2	22	64	3	1	3	53	5	12	8
3		1	7	4		1	2	1	2	9
2	3	1	2	3		1	2	2	3	10

57	13	81	90	15	46	18	72	36	72	11
126	31	102	155	51	56	30	124	84	135	12
41	24	36	78	28	22	15	62	36	57	13
33	14	24	28	23	6	4	37	4	22	14
17	4	3	48	12	2	9	47	3	41	15

274	86	246	396	129	128	76	341	163	324	16
			3		4		1	-	2	17
					-				1	18

lich

191	87	176	232	97	110	45	200	76	329	19
-	2	11	4	1	1	-	11	-	18	20
16	10	20	21	12	15	1	21	6	58	21
52	10	31	38	20	26	7	24	17	56	22
26	14	29	35	22	27	10	24	17	62	23
49	22	36	58	19	17	15	49	14	49	24
34	21	35	45	9	22	6	45	13	60	25
10	4	12	24	8	2	2	19	3	19	26
1	1	2	2	1			2	3	3	27
3	3	-	5	5		4	5	3	4	28

26	7	54	49	14	37	6	43	26	71	29
90	34	66	90	33	53	18	83	37	143	30
34	20	31	28	23	8	9	34	10	39	31
29	18	23	29	16	11	7	20		36	32
12	8	2	36	11	1	5	20	3	40	33

190	87	176	226	95	105	45	199	76	323	34
1			6	2	5	-	-	-	3	35
			-				1	-	3	36

Noch: 9. Junge Menschen nach persönlichen

Lfd. Nr.	Merkmal	Land insgesamt	Brandenburg an der Havel	Cottbus	Frankfurt (Oder)	Potsdam	Barnim	Dahme-Spree-wald	Elbe-Elster	Havelland	Ins
37	Insgesamt	6 072	76	206	670	283	97	410	473	140	
38	unter 3	146	3	4	26	8	-	6	5	4	
39	3 - 6	672	8	38	99	28	14	36	29	10	
40	6 - 9	1 321	17	65	178	65	17	100	92	40	
41	9 - 12	1 332	16	45	135	61	17	80	228	35	
42	12 - 15	1 152	16	31	128	53	20	74	64	23	
43	15 - 18	977	11	16	86	38	20	88	43	26	
44	18 - 21	362	4	4	17	24	4	22	9	2	
45	21 - 24	52	1	1	-	4	4	3	3	-	
46	24 - 27	58	-	2	1	2	1	1	-	-	
	Zahl der Geschwister										
47	keine Geschwister	1 388	19	56	151	19	40	114	113	43	
48	1 Geschwister	2 527	22	115	237	103	33	174	238	64	
49	2 Geschwister	1 061	15	22	158	107	6	50	52	16	
50	3 und mehr Geschwister	634	6	5	96	48	8	46	29	12	
51	unbekannt	462	14	8	28	6	10	26	41	5	
	Staatsangehörigkeit										
52	deutsch	6 031	76	205	668	282	95	407	473	140	
53	nicht-deutsch	34	-	1	1	-	2	3	-	-	
54	unbekannt	7	-	-	1	1	-	-	-	-	

Merkmalen und regionaler Gliederung

Märkisch- Oderland	Ober- havel	Ober- spreewald- Lausitz	Oder-Spree	Ost- prignitz- Ruppin	Potsdam- Mittelmark	Prignitz	Spree- Neiße	Teltow- Fläming	Ucker- mark	Lfd. Nr.
gesamt										
465	173	422	631	226	242	121	542	239	656	37
4	3	20	7	5	7	1	16		27	38
47	19	39	45	38	31	6	51	18	116	39
126	26	83	115	62	66	20	71	55	123	40
88	33	67	116	49	67	27	74	59	135	41
115	46	80	119	32	36	36	113	56	110	42
58	33	95	125	16	32	20	134	34	102	43
18	6	34	88	11	3	5	72	8	31	44
4	1	3	9	5		1	4	4	5	45
5	6	1	7	8		5	7	5	7	46
83	20	135	139	29	83	24	115	62	143	47
216	65	168	245	84	109	48	207	121	278	48
75	44	67	106	51	30	24	96	46	96	49
62	32	47	57	39	17	11	57	4	58	50
29	12	5	84	23	3	14	67	6	81	51
464	173	422	622	224	233	121	540	239	647	52
1			9	2	9		1		5	53
							1		4	54

II. Betreuung einzelner junger Menschen

1. Betreute junge Menschen am 31.12.1996 und junge Menschen mit beendeter Hilfe 1996 nach persönlichen Merkmalen, Kindschaftsverhältnis, Art der Hilfe und nach Trägergruppen

Geschlecht Staatsangehörigkeit Kindschaftsverhältnis	Betreute junge Menschen am 31.12.			Betreute junge Menschen mit beendeter Hilfe		
	insgesamt	betreut durch		insgesamt	betreut durch	
		öffentliche Träger	freie Träger		öffentliche Träger	freie Träger
1.1 Insgesamt ¹⁾						
Insgesamt	86	53	33	202	150	52
männlich	54	37	17	126	89	37
weiblich	32	16	16	76	61	15
Alter von ... bis unter ... Jahren						
unter 6	1	1	-	3	3	-
6 - 12	13	5	8	16	11	5
12 - 15	22	12	10	38	21	17
15 - 18	32	19	13	67	50	17
18 - 21	18	16	2	68	56	12
21 und älter	-	-	-	10	9	1
unter 18	68	37	31	124	85	39
18 und älter	18	16	2	78	65	13
Junge Menschen leben						
in der Familie ²⁾	59	32	27	136	97	39
außerhalb der Familie ³⁾	27	21	6	66	53	13
Deutsche						
Nichtdeutsche	86	53	33	201	149	52
	-	-	-	1	1	-
ehelich						
nicht-ehelich	60	39	21	151	112	39
unbekannt	22	14	8	42	31	11
	4	-	4	9	7	2
1.2 Unterstützung durch Erziehungsbeistand						
Insgesamt	67	38	29	121	85	36
männlich	40	24	16	70	45	25
weiblich	27	14	13	51	40	11
Alter von ... bis unter ... Jahren						
unter 6	1	1	-	3	3	-
6 - 12	13	5	8	15	10	5
12 - 15	17	8	9	27	14	13
15 - 18	29	17	12	43	28	15
18 - 21	7	7	-	29	26	3
21 und älter	-	-	-	4	4	-
unter 18	60	31	29	88	55	33
18 und älter	7	7	-	33	30	3
Junge Menschen leben						
in der Familie ²⁾	52	25	27	88	59	29
außerhalb der Familie ³⁾	15	13	2	33	26	7
Deutsche						
Nichtdeutsche	67	38	29	120	84	36
	-	-	-	1	1	-
ehelich						
nicht-ehelich	45	28	17	85	59	26
unbekannt	18	10	8	28	20	8
	4	-	4	8	6	2

1) Junge Menschen, die Hilfe verschiedener Art erhalten haben, wurden bei jeder Hilfeart gezählt

2) "Junge Menschen leben in der Familie" bedeutet, daß die jungen Menschen bei den Eltern, bei einem Elternteil mit Stiefelternteil/ Partner oder bei einem alleinerziehenden Elternteil leben

3) "Junge Menschen leben außerhalb der Familie" bedeutet, daß die jungen Menschen bei Großeltern/Verwandten, in einer Pflegefamilie, in einem Heim, in einer Wohngemeinschaft oder in einer eigenen Wohnung leben oder aber ohne feste Unterkunft sind. Ohne junge Menschen, deren Aufenthaltsort unbekannt ist

Noch: 1. Betreute junge Menschen am 31.12.1996 und junge Menschen mit beendeter Hilfe 1996 nach persönlichen Merkmalen, Kindschaftsverhältnis, Art der Hilfe und nach Trägergruppen

Geschlecht Staatsangehörigkeit Kindschaftsverhältnis	Betreute junge Menschen am 31.12.			Betreute junge Menschen mit beendeter Hilfe		
	insgesamt	betreut durch		insgesamt	betreut durch	
		öffentliche Träger	freie Träger		öffentliche Träger	freie Träger

1.3 Unterstützung durch Betreuungshelfer

Insgesamt	14	11	3	45	38	7
männlich	10	9	1	27	22	5
weiblich	4	2	2	18	16	2
Alter von ... bis unter ... Jahren						
unter 15	3	2	1	4	3	1
15 - 18	1	1	-	10	9	1
18 - 21	10	8	2	26	21	5
21 und älter	-	-	-	5	5	-
unter 18	4	3	1	14	12	2
18 und älter	10	8	2	31	26	5
Junge Menschen leben in der Familie ¹⁾	4	4	-	18	15	3
außerhalb der Familie ²⁾	10	7	3	27	23	4
Deutsche	14	11	3	45	38	7
Nichtdeutsche	-	-	-	-	-	-
ehelich	11	8	3	38	32	6
nicht-ehelich	3	3	-	6	5	1
unbekannt	-	-	-	1	1	-

1.4 Soziale Gruppenarbeit

Insgesamt	5	4	1	36	27	9
männlich	4	4	-	29	22	7
weiblich	1	-	1	7	5	2
Alter von ... bis unter ... Jahren						
unter 15	2	2	-	8	5	3
15 - 18	2	1	1	14	13	1
18 - 21	1	1	-	13	9	4
21 und älter	-	-	-	1	-	1
unter 18	4	3	1	22	18	4
18 und älter	1	1	-	14	9	5
Junge Menschen leben in der Familie ¹⁾	3	3	-	30	23	7
außerhalb der Familie ²⁾	2	1	1	6	4	2
Deutsche	5	4	1	36	27	9
Nichtdeutsche	-	-	-	-	-	-
ehelich	4	3	1	28	21	7
nicht-ehelich	1	1	-	8	6	2
unbekannt	-	-	-	-	-	-

- 1) "Junge Menschen leben in der Familie" bedeutet, daß die jungen Menschen bei den Eltern, bei einem Elternteil mit Stiefelternteil/ Partner oder bei einem alleinerziehenden Elternteil leben
- 2) "Junge Menschen leben außerhalb der Familie" bedeutet, daß die jungen Menschen bei Großeltern/Verwandten, in einer Pflegefamilie, in einem Heim, in einer Wohngemeinschaft oder in einer eigenen Wohnung leben oder aber ohne feste Unterkunft sind. Ohne junge Menschen, deren Aufenthaltsort unbekannt ist

2. Betreute junge Menschen am 31.12.1996 und junge Menschen nach persönlichen Merkmalen, Wohnverhältnissen, Art und Anregendem der Hilfe

Geschlecht Staatsangehörigkeit	Insgesamt	Hilfe wurde angeregt durch						
		den jungen Menschen selbst	Eltern/ Elternteil	Jugend- amt/ ASD	Gericht; Staatsan- waltschaft ¹⁾	andere öffentliche Stellen	Dienste freier Träger	Sonstige
2.1 Unterstützung durch Erziehungsbeistand								
Männlich	40	4	15	11	-	7	2	1
Alter von ... bis unter ... Jahren								
unter 6	-	-	-	-	-	-	-	-
6 - 12	8	-	2	3	-	3	-	-
12 - 15	12	-	5	3	-	2	1	1
15 - 18	17	2	8	5	-	1	1	-
18 - 21	3	2	-	-	-	1	-	-
21 und älter	-	-	-	-	-	-	-	-
unter 18	37	2	15	11	-	6	2	1
18 und älter	3	2	-	-	-	1	-	-
Junge Menschen leben in der Familie ²⁾	33	2	14	11	-	5	1	-
außerhalb der Familie ³⁾	7	2	1	-	-	2	1	1
Deutsche	40	4	15	11	-	7	2	1
Nichtdeutsche	-	-	-	-	-	-	-	-
Weiblich	27	4	7	12	2	-	2	-
Alter von ... bis unter ... Jahren								
unter 6	1	-	1	-	-	-	-	-
6 - 12	5	-	1	3	-	-	1	-
12 - 15	5	-	2	3	-	-	-	-
15 - 18	12	2	3	5	1	-	1	-
18 - 21	4	2	-	1	1	-	-	-
21 und älter	-	-	-	-	-	-	-	-
unter 18	23	2	7	11	1	-	2	-
18 und älter	4	2	-	1	1	-	-	-
Junge Menschen leben in der Familie ²⁾	19	1	7	8	1	-	2	-
außerhalb der Familie ³⁾	8	3	-	4	1	-	-	-
Deutsche	27	4	7	12	2	-	2	-
Nichtdeutsche	-	-	-	-	-	-	-	-
Insgesamt	67	8	22	23	2	7	4	1
Alter von ... bis unter ... Jahren								
unter 6	1	-	1	-	-	-	-	-
6 - 12	13	-	3	6	-	3	1	-
12 - 15	17	-	7	6	-	2	1	1
15 - 18	29	4	11	10	1	1	2	-
18 - 21	7	4	-	1	1	1	-	-
21 und älter	-	-	-	-	-	-	-	-
unter 18	60	4	22	22	1	6	4	1
18 und älter	7	4	-	1	1	1	-	-
Junge Menschen leben in der Familie ²⁾	52	3	21	19	1	5	3	-
außerhalb der Familie ³⁾	15	5	1	4	1	2	1	1
Deutsche	67	8	22	23	2	7	4	1
Nichtdeutsche	-	-	-	-	-	-	-	-

1) "Einschließlich Vormundschaftsgericht"

2) "Junge Menschen leben in der Familie" bedeutet, daß die jungen Menschen bei den Eltern, bei einem Elternteil mit Stiefelternteil/Partner oder mit einem alleinerziehenden Elternteil leben

3) "Junge Menschen leben außerhalb der Familie" bedeutet, daß die jungen Menschen bei Großeltern/Verwandten, in einer Pflegefamilie, in einem Heim, in einer Wohngemeinschaft oder in einer eigenen Wohnung leben oder aber ohne feste Unterkunft sind

Noch: 2. Betreute junge Menschen am 31.12.1996 und junge Menschen nach persönlichen Merkmalen, Wohnverhältnissen, Art und Anregendem der Hilfe

Geschlecht Staatsangehörigkeit	Insgesamt	Hilfe wurde angeregt durch			
		den jungen Men- schen selbst	Eltern/ Elternteil	Jugendamt/ ASD	Gericht; Staats- anwaltschaft ¹⁾
2.2 Unterstützung durch Betreuungshelfer					
Männlich	10	4	1	4	1
Alter von ... bis unter ... Jahren					
unter 15	3	-	1	2	-
15 - 18	1	-	-	1	-
18 - 21	6	4	-	1	1
21 und älter	-	-	-	-	-
unter 18	4	-	1	3	-
18 und älter	6	4	-	1	1
Junge Menschen leben					
in der Familie ²⁾	4	1	1	2	-
außerhalb der Familie ³⁾	6	3	-	2	1
Deutsche	10	4	1	4	1
Nichtdeutsche	-	-	-	-	-
Weiblich	4	2	-	2	-
Alter von ... bis unter ... Jahren					
unter 15	-	-	-	-	-
15 - 18	-	-	-	-	-
18 - 21	4	2	-	2	-
21 und älter	-	-	-	-	-
unter 18	-	-	-	-	-
18 und älter	4	2	-	2	-
Junge Menschen leben					
in der Familie ²⁾	-	-	-	-	-
außerhalb der Familie ³⁾	4	2	-	2	-
Deutsche	4	2	-	2	-
Nichtdeutsche	-	-	-	-	-
Insgesamt	14	6	1	6	1
Alter von ... bis unter ... Jahren					
unter 15	3	-	1	2	-
15 - 18	1	-	-	1	-
18 - 21	10	6	-	3	1
21 und älter	-	-	-	-	-
unter 18	4	-	1	3	-
18 und älter	10	6	-	3	1
Junge Menschen leben					
in der Familie ²⁾	4	1	1	2	-
außerhalb der Familie ³⁾	10	5	-	4	1
Deutsche	14	6	1	6	1
Nichtdeutsche	-	-	-	-	-

1) "Einschließlich Vormundschaftsgericht"

2) "Junge Menschen leben in der Familie" bedeutet, daß die jungen Menschen bei den Eltern, bei einem Elternteil mit Stiefelternteil/ Partner oder bei einem alleinerziehenden Elternteil leben

3) "Junge Menschen leben außerhalb der Familie" bedeutet, daß die jungen Menschen bei Großeltern/Verwandten, in einer Pflegefamilie, in einem Heim, in einer Wohngemeinschaft oder in einer eigenen Wohnung leben oder aber ohne feste Unterkunft sind

Noch: 2. Betreute junge Menschen am 31.12.1996 und junge Menschen nach persönlichen Merkmalen, Wohnverhältnissen, Art und Anregendem der Hilfe

Geschlecht Staatsangehörigkeit	Insgesamt	Hilfe wurde angeregt durch	
		Eltern/Elternteil	Jugendamt/ASD

2.3 Soziale Gruppenarbeit

Männlich	4	1	3
Alter von ... bis unter ... Jahren			
unter 15	2	-	2
15 - 18	1	-	1
18 - 21	1	1	-
21 und älter	-	-	-
unter 18	3	-	3
18 und älter	1	1	-
Junge Menschen leben			
in der Familie ¹⁾	3	1	2
außerhalb der Familie ²⁾	1	-	1
Deutsche	4	1	3
Nichtdeutsche	-	-	-
Weiblich	1	-	1
Alter von ... bis unter ... Jahren			
unter 15	-	-	-
15 - 18	1	-	1
18 - 21	-	-	-
21 und älter	-	-	-
unter 18	1	-	1
18 und älter	-	-	-
Junge Menschen leben			
in der Familie ¹⁾	-	-	-
außerhalb der Familie ²⁾	1	-	1
Deutsche	1	-	1
Nichtdeutsche	-	-	-
Insgesamt	5	1	4
Alter von ... bis unter ... Jahren			
unter 15	2	-	2
15 - 18	2	-	2
18 - 21	1	1	-
21 und älter	-	-	-
unter 18	4	-	4
18 und älter	1	1	-
Junge Menschen leben			
in der Familie ¹⁾	3	1	2
außerhalb der Familie ²⁾	2	-	2
Deutsche	5	1	4
Nichtdeutsche	-	-	-

1) "Junge Menschen leben in der Familie" bedeutet, daß die jungen Menschen bei den Eltern, bei einem Elternteil mit Stiefelternteil/ Partner oder bei einem alleinerziehenden Elternteil leben

2) "Junge Menschen leben außerhalb der Familie" bedeutet, daß die jungen Menschen bei Großeltern/Verwandten, in einer Pflegefamilie, in einem Heim, in einer Wohngemeinschaft oder in einer eigenen Wohnung leben oder aber ohne feste Unterkunft sind. Ohne junge Menschen, deren Aufenthaltsort unbekannt ist

3. Betreute junge Menschen am 31.12.1996 nach persönlichen Merkmalen, Wohnverhältnissen, bisheriger durchschnittlicher Dauer, Art und Anlaß der Hilfe

Geschlecht Staatsangehörigkeit	Insgesamt ¹⁾	Hilfe veranlaßt durch ²⁾									bisherige durchschnittliche Dauer der Hilfeförderung in Monaten
		Entwicklungsauffälligkeiten	Beziehungsprobleme	Schul-/Ausbildungsprobleme	Straftat	Suchtprobleme	Trennung/Scheidung der Eltern	Wohnungsprobleme	Arbeitslosigkeit	sonstige Probleme in und mit der Familie	

3.1 Unterstützung durch Erziehungsbeistand

Männlich	40	14	16	17	6	-	5	-	1	14	12,3
Alter von ... bis unter ... Jahren											
unter 6	-	-	-	-	-	-	-	-	-	-	-
6 - 12	8	3	2	3	-	-	4	-	-	3	10,8
12 - 15	12	7	8	3	1	-	1	-	-	1	11,3
15 - 18	17	4	5	11	2	-	-	-	-	9	15,3
18 - 21	3	-	1	-	3	-	-	-	1	1	3,5
21 und älter	-	-	-	-	-	-	-	-	-	-	-
unter 18	37	14	15	17	3	-	5	-	-	13	13,0
18 und älter	3	-	1	-	3	-	-	-	1	1	3,5
Junge Menschen leben											
in der Familie ³⁾	33	13	14	13	3	-	5	-	-	12	12,3
außerhalb der Familie ⁴⁾	7	1	2	4	3	-	-	-	1	2	12,4
Weiblich	27	6	8	11	1	2	1	2	-	14	9,2
Alter von ... bis unter ... Jahren											
unter 6	1	-	-	-	-	-	1	-	-	1	23,5
6 - 12	5	2	2	3	-	-	-	1	-	1	18,5
12 - 15	5	1	3	2	-	2	-	-	-	-	6,9
15 - 18	12	2	3	5	1	-	-	1	-	9	6,6
18 - 21	4	1	-	1	-	-	-	-	-	3	4,8
21 und älter	-	-	-	-	-	-	-	-	-	-	-
unter 18	23	5	8	10	1	2	1	2	-	11	10,0
18 und älter	4	1	-	1	-	-	-	-	-	3	4,8
Junge Menschen leben											
in der Familie ³⁾	19	4	7	10	1	1	1	2	-	9	11,2
außerhalb der Familie ⁴⁾	8	2	1	1	-	1	-	-	-	5	4,5

1) Ohne Mehrfachzählungen

2) Für jeden Menschen konnten bis zu zwei Anlässe der Hilfe angegeben werden

3) "Junge Menschen leben in der Familie" bedeutet, daß die jungen Menschen bei den Eltern, bei einem Elternteil mit Stiefelternteil/ Partner oder bei einem alleinerziehenden Elternteil leben

4) "Junge Menschen leben außerhalb der Familie" bedeutet, daß die jungen Menschen bei Großeltern/Verwandten, in einer Pflegefamilie, in einem Heim, in einer Wohngemeinschaft leben oder aber ohne feste Unterkunft sind

Noch: 3. Betreute junge Menschen am 31.12.1996 nach persönlichen Merkmalen, Wohnverhältnissen, bisheriger durchschnittlicher Dauer, Art und Anlaß der Hilfe

Geschlecht Staatsangehörigkeit	Insgesamt ¹⁾	Hilfe veranlaßt durch ²⁾									bisherige durchschnittliche Dauer der Hilfege- währung in Monaten
		Entwick- lungs- auffällig- keiten	Bezie- hungs- proble- me	Schul-/ Ausbil- dungs- proble- me	Straftat	Sucht- proble- me	Tren- nung/ Schei- dung der Eltern	Woh- nungs- pro- bleme	Arbeits- losigkeit	sonstige Proble- me in und mit der Familie	

3.1 Unterstützung durch Erziehungsbeistand

Insgesamt	67	20	24	28	7	2	6	2	1	23	11,0
Alter von ... bis unter ... Jahren											
unter 6	1	-	-	-	-	-	1	-	-	1	23,5
6 - 12	13	5	4	6	-	-	4	1	-	4	13,7
12 - 15	17	8	11	5	1	2	1	-	-	1	10,0
15 - 18	29	6	8	16	3	-	-	1	-	18	11,7
18 - 21	7	1	1	1	3	-	-	-	1	4	4,2
21 und älter	-	-	-	-	-	-	-	-	-	-	-
unter 18	60	19	23	27	4	2	6	2	-	24	11,8
18 und älter	7	1	1	1	3	-	-	-	1	4	4,2
Junge Menschen leben											
in der Familie ³⁾	52	17	21	23	4	1	6	2	-	21	11,9
außerhalb der Familie ⁴⁾	15	3	3	5	3	1	-	-	1	7	8,2

1) Ohne Mehrfachzählungen

2) Für jeden Menschen konnten bis zu zwei Anlässe der Hilfe angegeben werden

3) "Junge Menschen leben in der Familie" bedeutet, daß die jungen Menschen bei den Eltern, bei einem Elternteil mit Stiefelternteil/ Partner oder bei einem alleinerziehenden Elternteil leben

4) "Junge Menschen leben außerhalb der Familie" bedeutet, daß die jungen Menschen bei Großeltern/Verwandten, in einer Pflegefamilie, in einem Heim, in einer Wohngemeinschaft leben oder aber ohne feste Unterkunft sind

Noch: 3. Betreute junge Menschen am 31.12.1996 nach persönlichen Merkmalen, Wohnverhältnissen, bisheriger durchschnittlicher Dauer, Art und Anlaß der Hilfe

Geschlecht Staatsangehörigkeit	Ins- gesamt ¹⁾	Hilfe veranlaßt durch ²⁾							bisherige durch- schnitt- liche Dauer der Hilfeg- ewährung in Monaten
		Entwick- lungs- auffälligkei- ten	Beziehungs- probleme	Schul-/ Aus- bildungs- probleme	Straftat	Wohnungs- probleme	Arbeits- losigkeit	sonstige Probleme in und mit der Familie	

3.2 Unterstützung durch Betreuungshelfer

Männlich	10	2	3	4	3	3	1	2	4,3
Alter von ... bis unter ... Jahren									
unter 15	3	1	2	1	-	-	-	1	5,5
15 - 18	1	-	-	-	1	-	-	1	2,5
18 - 21	6	1	1	3	2	3	1	-	4,0
21 und älter	-	-	-	-	-	-	-	-	-
unter 18	4	1	2	1	1	-	-	2	4,8
18 und älter	6	1	1	3	2	3	1	-	4,0
Junge Menschen leben									
in der Familie ³⁾	4	1	2	1	1	-	-	2	4,5
außerhalb der Familie ⁴⁾	6	1	1	3	2	3	1	-	4,2
Weiblich	4	1	2	2	-	-	-	1	5,3
Alter von ... bis unter ... Jahren									
unter 15	-	-	-	-	-	-	-	-	-
15 - 18	-	-	-	-	-	-	-	-	-
18 - 21	4	1	2	2	-	-	-	1	5,3
21 und älter	-	-	-	-	-	-	-	-	-
unter 18	-	-	-	-	-	-	-	-	-
18 und älter	4	1	2	2	-	-	-	1	5,3
Junge Menschen leben									
in der Familie ³⁾	-	-	-	-	-	-	-	-	-
außerhalb der Familie ⁴⁾	4	1	2	2	-	-	-	1	5,3

1) Ohne Mehrfachzählungen

2) Für jeden Menschen konnten bis zu zwei Anlässe der Hilfe angegeben werden

3) "Junge Menschen leben in der Familie" bedeutet, daß die jungen Menschen bei den Eltern, bei einem Elternteil mit Stiefelternteil/ Partner oder bei einem alleinerziehenden Elternteil leben

4) "Junge Menschen leben außerhalb der Familie" bedeutet, daß die jungen Menschen bei Großeltern/Verwandten, in einer Pflegefamilie, in einem Heim, in einer Wohngemeinschaft leben oder aber ohne feste Unterkunft sind

Noch: 3. Betreute junge Menschen am 31.12.1996 nach persönlichen Merkmalen, Wohnverhältnissen, bisheriger durchschnittlicher Dauer, Art und Anlaß der Hilfe

Geschlecht Staatsangehörigkeit	Ins- gesamt ¹⁾	Hilfe veranlaßt durch ²⁾							bisherige durch- schnitt- liche Dauer der Hilfege- währung in Monaten
		Entwick- lungs- auffällig- keiten	Beziehungs- probleme	Schul-/ Aus- bildungs- probleme	Straftat	Wohnungs- probleme	Arbeits- losigkeit	sonstige Probleme in und mit der Familie	

3.2 Unterstützung durch Betreuungshelfer

Insgesamt	14	3	5	6	3	3	1	3	4,6
Alter von ... bis unter ... Jahren									
unter 15	3	1	2	1	-	-	-	1	5,5
15 - 18	1	-	-	-	1	-	-	1	2,5
18 - 21	10	2	3	5	2	3	1	1	4,5
21 und älter	-	-	-	-	-	-	-	-	-
unter 18	4	1	2	1	1	-	-	2	4,8
18 und älter	10	2	3	5	2	3	1	1	4,5
Junge Menschen leben									
in der Familie ³⁾	4	1	2	1	1	-	-	2	4,5
außerhalb der Familie ⁴⁾	10	2	3	5	2	3	1	1	4,6

1) Ohne Mehrfachzählungen

2) Für jeden Menschen konnten bis zu zwei Anlässe der Hilfe angegeben werden

3) "Junge Menschen leben in der Familie" bedeutet, daß die jungen Menschen bei den Eltern, bei einem Elternteil mit Stiefelternteil/ Partner oder bei einem alleinerziehenden Elternteil leben

4) "Junge Menschen leben außerhalb der Familie" bedeutet, daß die jungen Menschen bei Großeltern/Verwandten, in einer Pflegefamilie, in einem Heim, in einer Wohngemeinschaft leben oder aber ohne feste Unterkunft sind

Noch: 3. Betreute junge Menschen am 31.12.1996 nach persönlichen Merkmalen, Wohnverhältnissen, bisheriger durchschnittlicher Dauer, Art und Anlaß der Hilfe

Geschlecht Staatsangehörigkeit	Ins- gesamt ¹⁾	Hilfe veranlaßt durch ²⁾					bisherige durchschnitt- liche Dauer der Hilfegewährung in Monaten
		Entwicklungs- auffälligkeiten	Beziehungs- probleme	Schul-/Aus- bildungs- probleme	Straftat		

3.3 Soziale Gruppenarbeit

Männlich	4	1	2	3	2	3,0
Alter von ... bis unter ... Jahren						
unter 15	2	1		1	2	1,5
15 - 18	1	-	1	1	-	1,5
18 - 21	1	-	1	1	-	7,5
21 und älter	-	-	-	-	-	-
unter 18	3	1	1	2	2	1,5
18 und älter	1	-	1	1	-	7,5
Junge Menschen leben						
in der Familie ³⁾	3	1	1	2	2	3,5
außerhalb der Familie ⁴⁾	1	-	1	1	-	1,5
Weiblich	1	-	1	1	-	2,5
Alter von ... bis unter ... Jahren						
unter 15	-	-	-	-	-	-
15 - 18	1	-	1	1	-	2,5
18 - 21	-	-	-	-	-	-
21 und älter	-	-	-	-	-	-
unter 18	1	-	1	1	-	2,5
18 und älter	-	-	-	-	-	-
Junge Menschen leben						
in der Familie ³⁾	-	-	-	-	-	-
außerhalb der Familie ⁴⁾	1	-	1	1	-	2,5

1) Ohne Mehrfachzählungen

2) Für jeden Menschen konnten bis zu zwei Anlässe der Hilfe angegeben werden

3) "Junge Menschen leben in der Familie" bedeutet, daß die jungen Menschen bei den Eltern, bei einem Elternteil mit Stiefelternteil/ Partner oder bei einem alleinerziehenden Elternteil leben

4) "Junge Menschen leben außerhalb der Familie" bedeutet, daß die jungen Menschen bei Großeltern/Verwandten, in einer Pflegefamilie, in einem Heim, in einer Wohngemeinschaft leben oder aber ohne feste Unterkunft sind

Noch: 3. Betreute junge Menschen am 31.12.1996 nach persönlichen Merkmalen, Wohnverhältnissen, bisheriger durchschnittlicher Dauer, Art und Anlaß der Hilfe

Geschlecht Staatsangehörigkeit	Ins- gesamt ¹⁾	Hilfe veranlaßt durch ²⁾					bisherige durchschnitt- liche Dauer der Hilfegewährung in Monaten
		Entwicklungs- auffälligkeiten	Beziehungs- probleme	Schul-/Aus- bildungs- probleme	Straftat		

3.3 Soziale Gruppenarbeit

Insgesamt	5	1	3	4	2	2,9
Alter von ... bis unter ... Jahren						
unter 15	2	1	-	1	2	1,5
15 - 18	2	-	2	2	-	2,0
18 - 21	1	-	1	1	-	7,5
21 und älter	-	-	-	-	-	-
unter 18	4	1	2	3	2	1,8
18 und älter	1	-	1	1	-	7,5
Junge Menschen leben						
in der Familie ³⁾	3	1	1	2	2	3,5
außerhalb der Familie ⁴⁾	2	-	2	2	-	2,0

1) Ohne Mehrfachzählungen

2) Für jeden Menschen konnten bis zu zwei Anlässe der Hilfe angegeben werden

3) "Junge Menschen leben in der Familie" bedeutet, daß die jungen Menschen bei den Eltern, bei einem Elternteil mit Stiefelternteil/ Partner oder bei einem alleinerziehenden Elternteil leben

4) "Junge Menschen leben außerhalb der Familie" bedeutet, daß die jungen Menschen bei Großeltern/Verwandten, in einer Pflegefamilie, in einem Heim, in einer Wohngemeinschaft leben oder aber ohne feste Unterkunft sind

4. Betreute junge Menschen am 31.12.1996 nach persönlichen Merkmalen, Art der Hilfe und Wohnverhältnissen

[illegible]

5. Betreute junge Menschen mit beendeter Hilfe 1996 nach persönlichen Merkmalen, Art der Hilfe und Wohnverhältnissen

Geschlecht Kindschaftsverhältnis Staatsangehörigkeit	Junge Menschen insgesamt	darunter leben								
		bei Eltern	bei einem Elternteil mit Stiefelternanteil/ Partner	bei allein-erziehendem Elternteil	bei Groß- eltern/ Ver- wandten	in einer Pflege- familie	in einem Heim	in einer Wohnge- mein- schaft	in einer eigenen Wohnung	ohne feste Unter- kunft
Männlich	126	42	24	28	6	1		7	17	1
Alter von ... bis unter ... Jahren										
unter 6	1	1	-	-	-	-	-	-	-	-
6 - 12	7	2	3	2	-	-	-	-	-	-
12 - 15	26	8	6	10	1	1	-	-	-	-
15 - 18	45	20	11	10	2	-	-	1	1	-
18 - 21	40	11	4	4	2	-	-	6	12	1
21 und älter	7	-	-	2	1	-	-	-	4	-
unter 18	79	31	20	22	3	1	-	1	1	-
18 und älter	47	11	4	6	3	-	-	6	16	1
ehelich	103	42	17	21	4	1	-	5	12	1
nicht-ehelich	19	-	5	7	2	-	-	-	5	-
unbekannt	4	-	2	-	-	-	-	2	-	-
Deutsche	126	42	24	28	6	1	-	7	17	1
Nichtdeutsche	-	-	-	-	-	-	-	-	-	-
Weiblich	76	14	11	17	3	1	1	5	23	1
Alter von ... bis unter ... Jahren										
unter 6	2	1	-	1	-	-	-	-	-	-
6 - 12	9	3	2	4	-	-	-	-	-	-
12 - 15	12	2	3	6	1	-	-	-	-	-
15 - 18	22	7	6	4	2	-	1	-	2	-
18 - 21	28	1	-	2	-	-	-	4	20	1
21 und älter	3	-	-	-	-	1	-	1	1	-
unter 18	45	13	11	15	3	-	1	-	2	-
18 und älter	31	1	-	2	-	1	-	5	21	1
ehelich	48	13	7	8	2	-	1	-	16	1
nicht-ehelich	23	1	4	9	1	1	-	1	6	-
unbekannt	5	-	-	-	-	-	-	4	1	-
Deutsche	75	14	11	16	3	1	1	5	23	1
Nichtdeutsche	1	-	-	1	-	-	-	-	-	-
Insgesamt	202	56	35	45	9	2	1	12	40	2
Alter von ... bis unter ... Jahren										
unter 6	3	2	-	1	-	-	-	-	-	-
6 - 12	16	5	5	6	-	-	-	-	-	-
12 - 15	38	10	9	16	2	1	-	-	-	-
15 - 18	67	27	17	14	4	-	1	1	3	-
18 - 21	68	12	4	6	2	-	-	10	32	2
21 und älter	10	-	-	2	1	1	-	1	5	-
unter 18	124	44	31	37	6	1	1	1	3	-
18 und älter	78	12	4	8	3	1	-	11	37	2
ehelich	151	55	24	29	6	1	1	5	28	2
nicht-ehelich	42	1	9	16	3	1	-	1	11	-
unbekannt	9	-	2	-	-	-	-	6	1	-
Deutsche	201	56	35	44	9	2	1	12	40	2
Nichtdeutsche	1	-	-	1	-	-	-	-	-	-

6. Betreute junge Menschen am 31.12.1996 nach persönlichen Merkmalen,

Lfd. Nr.	<u>Geschlecht</u> <u>Staatsangehörigkeit</u> <u>Trägergruppe</u>	Land insgesamt	Brandenburg an der Havel	Cottbus	Frankfurt (Oder)	Potsdam	Barnim	Dahme-Spree-wald
6.1 Ins								
1	Insgesamt	86	3	3	2	2	3	14
2	männlich	54	1	3	1	2	1	10
3	weiblich	32	2	-	1	-	2	4
	Alter von .. bis unter ... Jahren							
4	unter 6	1	-	-	-	-	-	-
5	6 - 12	13	-	-	-	-	-	1
6	12 - 15	22	-	2	-	-	1	5
7	15 - 18	32	3	1	-	-	-	8
8	18 - 21	18	-	-	2	2	2	-
9	21 und älter	-	-	-	-	-	-	-
10	unter 18	68	3	3	-	-	1	14
11	18 und älter	18	-	-	2	2	2	-
12	Deutsche	86	3	3	2	2	3	14
13	Nichtdeutsche	-	-	-	-	-	-	-
	Betreut durch							
14	öffentliche Träger	53	3	3	2	2	-	14
15	freie Träger	33	-	-	-	-	3	-
16	Insgesamt	86	3	3	2	2	3	14
	davon leben							
17	bei Eltern	22	-	1	-	-	-	5
18	bei einem Elternteil mit Stiefelternteil/Partner	29	1	-	-	2	-	7
19	bei alleinerziehendem Elternteil	8	-	1	-	-	-	-
20	bei Großeltern/Verwandten	4	-	1	-	-	-	2
21	in einer Pflegefamilie	1	-	-	-	-	-	-
22	in einem Heim	3	-	-	-	-	1	-
23	in einer Wohngemeinschaft	1	-	-	-	-	-	-
24	in einer eigenen Wohnung	17	2	-	2	-	2	-
25	ohne feste Unterkunft	1	-	-	-	-	-	-

Art der Hilfe, Trägergruppen, Kindschaftsverhältnis und regionaler Gliederung

Elbe- Elster	Havelland	Märkisch- Oderland	Oberhavel	Oberspre- wald- Lausitz	Prignitz	Spree- Neiße	Teltow- Fläming	Uckermark	Lfd. Nr.
gesamt									
12	1	9	3	11	4	2	3	14	1
8	-	8	3	5	1	2	3	6	2
4	1	1	-	6	3	-	-	8	3
1	-	-	-	-	-	-	-	-	4
6	-	1	-	-	1	-	-	4	5
2	-	4	1	1	1	-	1	4	6
3	-	2	2	3	2	-	2	6	7
-	1	2	-	7	-	2	-	-	8
-	-	-	-	-	-	-	-	-	9
12	-	7	3	4	4	-	3	14	10
-	1	2	-	7	-	2	-	-	11
12	1	9	3	11	4	2	3	14	12
-	-	-	-	-	-	-	-	-	13
6	1	6	-	11	-	2	3	-	14
6	-	3	3	-	4	-	-	14	15
12	1	9	3	11	4	2	3	14	16
5	-	5	1	1	-	-	2	2	17
4	-	2	2	-	1	-	1	9	18
3	-	-	-	1	1	-	-	2	19
-	-	-	-	1	-	-	-	-	20
-	-	-	-	-	-	-	-	1	21
-	-	-	-	-	2	-	-	-	22
-	-	-	-	1	-	-	-	-	23
-	1	1	-	7	-	2	-	-	24
-	-	1	-	-	-	-	-	-	25

Noch: 6. Betreute junge Menschen am 31.12.1996 nach persönlichen Merkmalen,

Lfd. Nr.	<u>Geschlecht</u> <u>Staatsangehörigkeit</u> <u>Trägergruppe</u>	Land insgesamt	Brandenburg an der Havel	Dahme- Spreewald	Elbe- Elster
-------------	--	-------------------	-----------------------------	---------------------	-----------------

6.2 Unterstützung durch

1	Insgesamt	67	3	14	12
2	männlich	40	1	10	8
3	weiblich	27	2	4	4
	Alter von .. bis unter ... Jahren				
4	unter 6	1	-	-	1
5	6 - 12	13	-	1	6
6	12 - 15	17	-	5	2
7	15 - 18	29	3	8	3
8	18 - 21	7	-	-	-
9	21 und älter	-	-	-	-
10	unter 18	60	3	14	12
11	18 und älter	7	-	-	-
12	Deutsche	67	3	14	12
13	Nichtdeutsche	-	-	-	-
	Betreut durch				
14	öffentliche Träger	38	3	14	6
15	freie Träger	29	-	-	6
16	Insgesamt	67	3	14	12
	davon leben				
17	bei Eltern	19	-	5	5
18	bei einem Elternteil mit Stiefelternteil/Partner	26	1	7	4
19	bei alleinerziehendem Elternteil	7	-	-	3
20	bei Großeltern/Verwandten	3	-	2	-
21	in einer Pflegefamilie	1	-	-	-
22	in einem Heim	1	-	-	-
23	in einer Wohngemeinschaft	1	-	-	-
24	in einer eigenen Wohnung	9	2	-	-
25	ohne feste Unterkunft	-	-	-	-

Art der Hilfe, Trägergruppen, Kindschaftsverhältnis und regionaler Gliederung

Märkisch- Oderland	Oberhavel	Oberspreewald- Lausitz	Prignitz	Teltow- Fläming	Uckermark	Lfd. Nr.
Erziehungsbeistand						
7	3	10	3	1	14	1
6	3	4	1	1	6	2
1		6	2	-	8	3
-	-	-	-	-	-	4
1	-	-	1	-	4	5
3	1	1	1	-	4	6
2	2	3	1	1	6	7
1	-	6	-	-	-	8
-	-	-	-	-	-	9
6	3	4	3	1	14	10
1	-	6	-	-	-	11
7	3	10	3	1	14	12
-	-	-	-	-	-	13
4	-	10	-	1	-	14
3	3	-	3	-	14	15
7	3	10	3	1	14	16
5	1	1	-	-	2	17
1	2	-	1	1	9	18
-	-	1	1	-	2	19
-	-	1	-	-	-	20
-	-	-	-	-	1	21
-	-	-	1	-	-	22
-	-	1	-	-	-	23
1	-	6	-	-	-	24
-	-	-	-	-	-	25

Noch: 6. Betreute junge Menschen am 31.12.1996 nach persönlichen Merkmalen,

Lfd. Nr.	<u>Geschlecht</u> <u>Staatsangehörigkeit</u> <u>Trägergruppe</u>	Land insgesamt	Frankfurt (Oder)	Potsdam	Barnim
-------------	--	-------------------	---------------------	---------	--------

6.3 Unterstützung durch

1	Insgesamt	14	2	1	3
2	männlich	10	1	1	1
3	weiblich	4	1	-	2
	Alter von .. bis unter ... Jahren				
4	unter 15	3	-	-	1
5	15 18	1	-	-	-
6	18 21	10	2	1	2
7	21 und älter	-	-	-	-
8	unter 18	4	-	-	1
9	18 und älter	10	2	1	2
10	Deutsche	14	2	1	3
11	Nichtdeutsche	-	-	-	-
12	Betreut durch öffentliche Träger	11	2	1	-
13	freie Träger	3	-	-	3
14	Insgesamt	14	2	1	3
	davon leben				
15	bei Eltern	2	-	-	-
16	bei einem Elternteil mit Stiefelternteil/Partner	2	-	1	-
17	bei alleinerziehendem Elternteil	-	-	-	-
18	bei Großeltern/Verwandten	-	-	-	-
19	in einer Pflegefamilie	-	-	-	-
20	in einem Heim	1	-	-	1
21	in einer Wohngemeinschaft	-	-	-	-
22	in einer eigenen Wohnung	8	2	-	2
23	ohne feste Unterkunft	1	-	-	-

Art der Hilfe, Trägergruppen, Kindschaftsverhältnis und regionaler Gliederung

Havelland	Märkisch-Oderland	Oberspreewald-Lausitz	Spree-Neiße	Teltow-Fläming	Lfd. Nr.
Betreuungshelfer					
1	2	1	2	2	1
1	2	1	2	2	2
1	-	-	-	-	3
-	1	-	-	1	4
1	1	1	2	1	5
-	-	-	-	-	6
-	-	-	-	-	7
-	1	-	-	2	8
1	1	1	2	-	9
1	2	1	2	2	10
-	-	-	-	-	11
1	2	1	2	2	12
-	-	-	-	-	13
1	2	1	2	2	14
-	-	-	-	2	15
-	1	-	-	-	16
-	-	-	-	-	17
-	-	-	-	-	18
-	-	-	-	-	19
-	-	-	-	-	20
-	-	-	-	-	21
1	-	1	2	-	22
-	1	-	-	-	23

Noch: 6. Betreute junge Menschen am 31.12.1996 nach persönlichen Merkmalen, Art der Hilfe, Trägergruppen, Kindschaftsverhältnis und regionaler Gliederung

<u>Geschlecht</u> <u>Staatsangehörigkeit</u> <u>Trägergruppe</u>	Land insgesamt	Cottbus	Potsdam	Prignitz
--	-------------------	---------	---------	----------

6.4 Soziale Gruppenarbeit

Insgesamt	5	3	1	1
männlich	4	3	1	-
weiblich	1	-	-	1
Alter von .. bis unter ... Jahren				
unter 15	2	2	-	-
15 - 18	2	1	-	1
18 - 21	1	-	1	-
21 und älter	-	-	-	-
unter 18	4	3	-	1
18 und älter	1	-	1	-
Deutsche	5	3	1	1
Nichtdeutsche	-	-	-	-
Betreut durch öffentliche Träger	4	3	1	-
freie Träger	1	-	-	1
Insgesamt	5	3	1	1
davon leben				
bei Eltern	1	1	-	-
bei einem Elternteil mit Stiefelternteil/Partner	1	-	1	-
bei alleinerziehendem Elternteil	1	1	-	-
bei Großeltern/Verwandten	1	1	-	-
in einer Pflegefamilie	-	-	-	-
in einem Heim	1	-	-	1
in einer Wohngemeinschaft	-	-	-	-
in einer eigenen Wohnung	-	-	-	-
ohne feste Unterkunft	-	-	-	-

7. Betreute junge Menschen mit beendeter Hilfe 1996 nach persönlichen Merkmalen,

Lfd. Nr.	<u>Geschlecht</u> <u>Staatsangehörigkeit</u> Trägergruppe	Land insgesamt	Brandenburg an der Havel	Cottbus	Frankfurt (Oder)	Barnim	Dahme-Spree-wald	Elbe-Elster	Havel-land
7.1 Ins									
1	Insgesamt	202	18	29	9	17	17	27	1
2	männlich	126	7	20	5	6	7	16	1
3	weiblich	76	11	9	4	11	10	11	-
Alter von .. bis unter ... Jahren									
4	unter 6	3	-	-	-	-	-	3	-
5	6 - 12	16	3	-	-	-	-	7	-
6	12 - 15	38	2	5	2	1	1	8	-
7	15 - 18	67	3	17	-	1	11	7	-
8	18 - 21	68	8	7	5	14	5	2	1
9	21 und älter	10	2	-	2	1	-	-	-
10	unter 18	124	8	22	2	2	12	25	-
11	18 und älter	78	10	7	7	15	5	2	1
12	Deutsche	201	18	29	9	17	17	26	1
13	Nichtdeutsche	1	-	-	-	-	-	1	-
Betreut durch									
14	öffentliche Träger	150	18	29	3	13	17	18	1
15	freie Träger	52	-	-	6	4	-	9	-

Lfd. Nr.	<u>Geschlecht</u> <u>Staatsangehörigkeit</u> Trägergruppe	Land insgesamt	Brandenburg an der Havel	Cottbus	Frankfurt (Oder)	Barnim	Dahme-Spree-wald	Elbe-Elster
7.2 Unterstützung durch								
1	Insgesamt	121	18	11	1	5	15	21
2	männlich	70	7	8	-	3	6	11
3	weiblich	51	11	3	1	2	9	10
Alter von .. bis unter ... Jahren								
4	unter 6	3	-	-	-	-	-	3
5	6 - 12	15	3	-	-	-	-	7
6	12 - 15	27	2	1	1	1	1	6
7	15 - 18	43	3	6	-	-	10	4
8	18 - 21	29	8	4	-	4	4	1
9	21 und älter	4	2	-	-	-	-	-
10	unter 18	88	8	7	1	1	11	20
11	18 und älter	33	10	4	-	4	4	1
12	Deutsche	120	18	11	1	5	15	20
13	Nichtdeutsche	1	-	-	-	-	-	1
Betreut durch								
14	öffentliche Träger	85	18	11	1	4	15	14
15	freie Träger	36	-	-	-	1	-	7

Art der Hilfe, Trägergruppen und regionaler Gliederung

Märkisch-Oderland	Oberhavel	Ober-spreewald-Lausitz	Oder-Spree	Potsdam-Mittelmark	Prignitz	Spree-Neiße	Teltow-Fläming	Uckermark	Lfd. Nr.
gesamt									
34	15	5	3	4	2	7	7	7	1
30	9	3	2	4	2	4	7	3	2
4	6	2	1			3		4	3
-	-	-	-	-	-	-	-	-	4
2	1	-	1	-	-	-	-	2	5
3	6	1	-	-	1	-	5	3	6
17	6	-	-	1	1	2	1	-	7
10	2	4	2	2	-	3	1	2	8
2	-	-	-	1	-	2	-	-	9
22	13	1	1	1	2	2	6	5	10
12	2	4	2	3	-	5	1	2	11
34	15	5	3	4	2	7	7	7	12
-	-	-	-	-	-	-	-	-	13
26	1	5	-	4	-	7	7	1	14
8	14	-	3	-	2	-	-	6	15

Märkisch-Oderland	Oberhavel	Ober-spreewald-Lausitz	Oder-Spree	Prignitz	Spree-Neiße	Teltow-Fläming	Uckermark	Lfd. Nr.
-------------------	-----------	------------------------	------------	----------	-------------	----------------	-----------	----------

Erziehungsbeistand

16	15	3	1	1	3	4	7	1
14	9	2	-	1	2	4	3	2
2	6	1	1	-	1	-	4	3
-	-	-	-	-	-	-	-	4
1	1	-	1	-	-	-	2	5
1	6	1	-	-	-	4	3	6
12	6	-	-	1	1	-	-	7
1	2	2	-	-	1	-	2	8
1	-	-	-	-	1	-	-	9
14	13	1	1	1	1	4	5	10
2	2	2	-	-	2	-	2	11
16	15	3	1	1	3	4	7	12
-	-	-	-	-	-	-	-	13
10	1	3	-	-	3	4	1	14
6	14	-	1	1	-	-	6	15

Noch: 7. Betreute junge Menschen mit beendeter Hilfe 1996 nach persönlichen Merkmalen, Art der Hilfe, Trägergruppen und regionaler Gliederung

<u>Geschlecht</u> <u>Staatsangehörigkeit</u> Trägergruppe	Land ins- ge- samt	Cott- bus	Frank- furt (Oder)	Bar- nim	Dah- me- Spree- wald	Elbe- Elster	Havel- land	Mär- kisch- Oder- land	Ober- spree- wald- Lausitz	Oder- Spree	Pots- dam- Mittel- mark	Spree- Neiße	Teltow- Flä- ming
---	-----------------------------	--------------	--------------------------	-------------	-------------------------------	-----------------	----------------	---------------------------------	-------------------------------------	----------------	----------------------------------	-----------------	-------------------------

7.3 Unterstützung durch Betreuungshelfer

Insgesamt	45	2	2	12	2	6	1	6	2	2	3	4	3
männlich	27	-	1	3	1	5	1	5	1	2	3	2	3
weiblich	18	2	1	9	1	1	-	1	1	-	-	2	-
Alter von .. bis unter ... Jahren													
unter 15	4	-	-	-	-	2	-	1	-	-	-	-	1
15 - 18	10	2	-	1	1	3	-	1	-	-	-	1	1
18 - 21	26	-	1	10	1	1	1	3	2	2	2	2	1
21 und älter	5	-	1	1	-	-	-	1	-	-	1	1	-
unter 18	14	2	-	1	1	5	-	2	-	-	-	1	2
18 und älter	31	-	2	11	1	1	1	4	2	2	3	3	1
Deutsche	45	2	2	12	2	6	1	6	2	2	3	4	3
Nichtdeutsche	-	-	-	-	-	-	-	-	-	-	-	-	-
Betreut durch öffentliche Träger	38	2	2	9	2	4	1	6	2	-	3	4	3
freie Träger	7	-	-	3	-	2	-	-	-	2	-	-	-

<u>Geschlecht</u> <u>Staatsangehörigkeit</u> Trägergruppe	Land insgesamt	Cottbus	Frankfurt (Oder)	Märkisch- Oderland	Potsdam- Mittelmark	Prignitz
---	-------------------	---------	------------------	-----------------------	------------------------	----------

7.4 Soziale Gruppenarbeit

Insgesamt	36	16	6	12	1	1
männlich	29	12	4	11	1	1
weiblich	7	4	2	1	-	-
Alter von .. bis unter ... Jahren						
unter 15	8	4	1	2	-	1
15 - 18	14	9	-	4	1	-
18 - 21	13	3	4	6	-	-
21 und älter	1	-	1	-	-	-
unter 18	22	13	1	6	1	1
18 und älter	14	3	5	6	-	-
Deutsche	36	16	6	12	1	1
Nichtdeutsche	-	-	-	-	-	-
Betreut durch öffentliche Träger	27	16	-	10	1	-
freie Träger	9	-	6	2	-	1

III. Sozialpädagogische Familienhilfe

Sozialpädagogische Familienhilfe Familien mit beendeter Hilfe 1996 nach deren Zusammensetzung und Dauer der Hilfe

Dauer der Hilfe
in Monaten

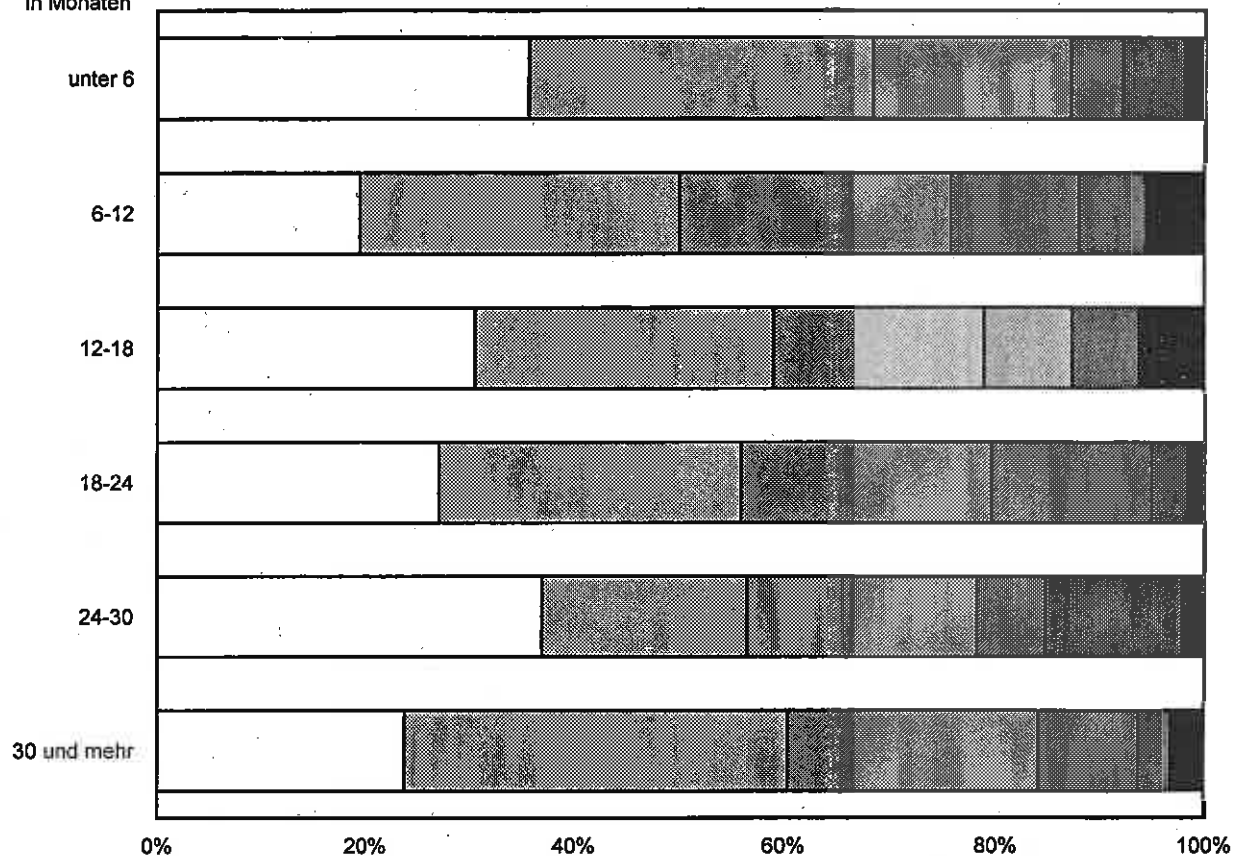

Zahl der ständig in der Familie lebenden Kinder/Jugendliche

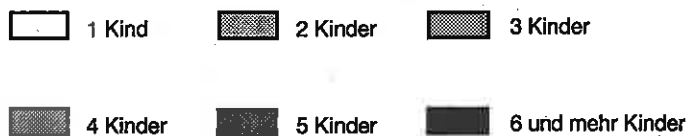

Sozialpädagogische Familienhilfe Familien am 31.12.96 nach Bezugspersonen und Anregenden der Hilfe

Bezugspersonen

Eltern

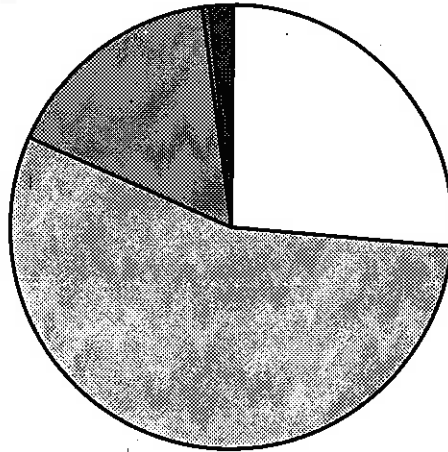

Elternteil mit
Stiefelternteil/Partner

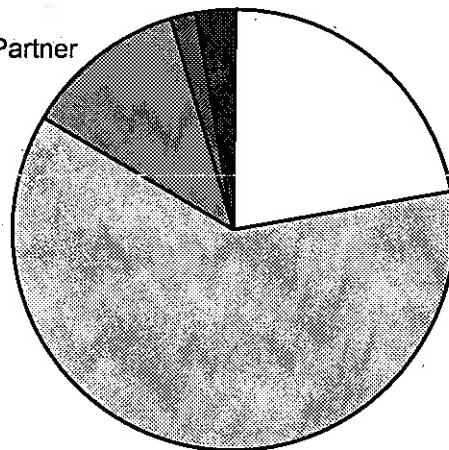

Alleinerziehender
Elternteil

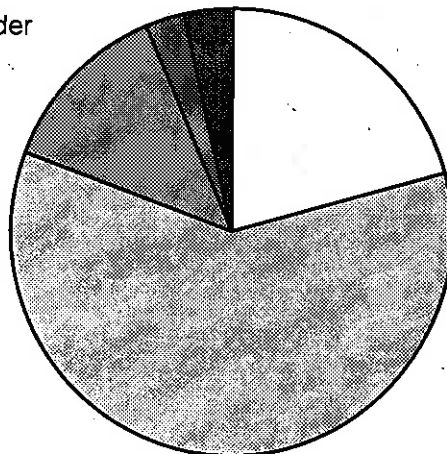

Hilfe angeregt durch

Eltern/Elternteil
 Jugendamt
 andere öffentliche Stellen
 Dienste freier Träger
 Sonstige

1. Familien am 31.12.1996 und Familien mit beendeter Hilfe 1996 nach deren Zusammensetzung sowie nach Trägergruppen

Bezugsperson(en) Staatsangehörigkeit der Eltern/ des Elternteils	Familien am 31.12.			Familien mit beendeter Hilfe		
	insgesamt	betreut durch		insgesamt	betreut durch	
		öffentliche Träger	freie Träger		öffentliche Träger	freie Träger
Eltern	183	74	109	148	78	70
In der Familie leben ständig						
alle Kinder/Jugendliche	154	63	91	115	59	56
nicht alle Kinder/Jugendliche	29	11	18	33	19	14
Zahl der ständig in der Familie lebenden Kinder/Jugendlichen						
1	43	20	23	33	17	16
2	61	24	37	46	28	18
3	35	13	22	30	19	11
4	29	14	15	17	5	12
5	8	1	7	13	6	7
6 und mehr	7	2	5	9	3	6
Elternteil mit Stiefelternteil/Partner	108	45	63	112	58	54
In der Familie leben ständig						
alle Kinder/Jugendliche	83	36	47	93	51	42
nicht alle Kinder/Jugendliche	25	9	16	19	7	12
Zahl der ständig in der Familie lebenden Kinder/Jugendlichen						
1	21	9	12	26	12	14
2	40	20	20	41	26	15
3	30	12	18	24	10	14
4	10	3	7	15	7	8
5	5	1	4	5	2	3
6 und mehr	2		2	1	1	
Alleinerziehender Elternteil	283	102	181	228	100	128
In der Familie leben ständig						
alle Kinder/Jugendliche	216	83	133	179	79	100
nicht alle Kinder/Jugendliche	67	19	48	49	21	28
Zahl der ständig in der Familie lebenden Kinder/Jugendlichen						
1	77	38	39	78	33	45
2	95	31	64	60	23	37
3 und mehr	111	33	78	90	44	46

Noch: 1. Familien am 31.12.1996 und Familien mit beendeter Hilfe 1996 nach deren Zusammensetzung sowie nach Trägergruppen

Bezugsperson(en) Staatsangehörigkeit der Eltern/ des Elternteils	Familien am 31.12.			Familien mit beendeter Hilfe		
	insgesamt	betreut durch		insgesamt	betreut durch	
		öffentliche Träger	freie Träger		öffentliche Träger	freie Träger
Insgesamt	574	221	353	488	236	252
In der Familie leben ständig						
alle Kinder/Jugendliche	453	182	271	387	189	198
nicht alle Kinder/Jugendliche	121	39	82	101	47	54
Zahl der ständig in der Familie lebenden Kinder/Jugendlichen						
1	141	67	74	137	62	75
2	196	75	121	147	77	70
3	143	46	97	109	58	51
4	54	23	31	46	18	28
5	26	6	20	30	13	17
6 und mehr	14	4	10	19	8	11
Deutsche	572	220	352	485	235	250
Nichtdeutsche	-	-	-	2	1	1
Deutsche/Nichtdeutsche	2	1	1	1	1	1
Familien, in denen						
alle Kinder unter 3 Jahre alt sind	40	14	26	39	21	18
alle Kinder/Jugendliche zwischen 6 und 15 Jahre alt sind	176	71	105	133	63	70
alle Kinder/Jugendliche zwischen 12 und 18 Jahre alt sind	68	42	26	81	42	39
der Geburtenabstand zwischen ältestem und jüngstem Kind/ Jugendlichen 10 Jahre und mehr beträgt	73	22	51	77	36	41

2. Familien nach deren Zusammensetzung und Anregendem der Hilfe

2.1 Familien am 31.12.1996

Bezugsperson(en) Staatsangehörigkeit der Eltern/ des Elternteils Familientyp	Insgesamt	Hilfe wurde angeregt durch				
		Eltern/ Elternteil	Jugend- amt/ASD	andere öffentliche Stellen	Dienste freier Träger	sonstige
Eltern	183	48	101	30	1	3
In der Familie leben ständig						
alle Kinder/Jugendliche	154	43	78	29	1	3
nicht alle Kinder/Jugendliche	29	5	23	1		-
Zahl der ständig in der Familie lebenden Kinder/Jugendlichen						
1	43	8	26	9	-	
2	61	21	36	3		1
3	35	6	20	7	1	1
4	29	8	13	8		-
5	8	5	2	1		
6 und mehr	7		4	2		1
Elternteil mit Stiefelternteil/Partner	108	24	66	13	2	3
In der Familie leben ständig						
alle Kinder/Jugendliche	83	18	51	9	2	3
nicht alle Kinder/Jugendliche	25	6	15	4		-
Zahl der ständig in der Familie lebenden Kinder/Jugendlichen						
1	21	5	13		1	2
2	40	11	23	6		
3	30	4	20	6		
4	10	3	6			1
5	5	-	4	-	1	
6 und mehr	2	1	-	1		
Alleinerziehender Elternteil	283	59	169	37	8	10
In der Familie leben ständig						
alle Kinder/Jugendliche	216	44	125	32	7	8
nicht alle Kinder/Jugendliche	67	15	44	5	1	2
Zahl der ständig in der Familie lebenden Kinder/Jugendlichen						
1	77	12	42	14	2	7
2	95	26	54	10	2	3
3 und mehr	111	21	73	13	4	-

Noch: 2. Familien nach deren Zusammensetzung und Anregendem der Hilfe
2.1 Familien am 31.12.1996

<u>Bezugsperson(en)</u> <u>Staatsangehörigkeit der Eltern/</u> <u>des Elternteils</u> <u>Familientyp</u>	Insgesamt	Hilfe wurde angeregt durch				
		Eltern/ Elternteil	Jugend- amt/ ASD	andere öffentliche Stellen	Dienste freier Träger	sonstige
Insgesamt	574	131	336	80	11	16
In der Familie leben ständig						
alle Kinder/Jugendliche	453	105	254	70	10	14
nicht alle Kinder/Jugendliche	121	26	82	10	1	2
Zahl der ständig in der Familie lebenden Kinder/Jugendlichen						
1	141	25	81	23	3	9
2	196	58	113	19	2	4
3	143	21	92	25	4	1
4	54	15	28	9	1	1
5	26	7	17	1	1	
6 und mehr	14	5	5	3		1
Deutsche	572	131	335	79	11	16
Nichtdeutsche				-		
Deutsche/Nichtdeutsche	2		1	1		
Familien, in denen						
alle Kinder unter 3 Jahre alt sind	40	5	27	7		1
alle Kinder/Jugendliche zwischen 6 und 15 Jahre alt sind	176	45	101	20	4	6
alle Kinder/Jugendliche zwischen 12 und 18 Jahre alt sind	68	20	35	8	3	2
der Geburtenabstand zwischen ältestem und jüngstem Kind/ Jugendlichen 10 Jahre und mehr beträgt	73	18	39	13	2	1

Noch: 2. Familien nach deren Zusammensetzung und Anregendem der Hilfe
2.2 Familien mit beendeter Hilfe 1996

Bezugsperson(en) Staatsangehörigkeit der Eltern/ des Elternteils Familientyp	Insgesamt	Hilfe wurde angeregt durch				
		Eltern/ Elternteil	Jugend- amt/ASD	andere öffentliche Stellen	Dienste freier Träger	sonstige
Eltern	148	38	79	25	3	3
In der Familie leben ständig						
alle Kinder/Jugendliche	115	31	59	21	2	2
nicht alle Kinder/Jugendliche	33	7	20	4	1	1
Zahl der ständig in der Familie lebenden Kinder/Jugendlichen						
1	33	7	16	7	1	2
2	46	12	27	7		
3	30	9	14	6		1
4	17	4	10	3		
5	13	4	8		1	
6 und mehr	9	2	4	2	1	
Elternteil mit Stiefelternteil/Partner	112	22	67	16	5	2
In der Familie leben ständig						
alle Kinder/Jugendliche	93	20	53	15	3	2
nicht alle Kinder/Jugendliche	19	2	14	1	2	
Zahl der ständig in der Familie lebenden Kinder/Jugendlichen						
1	26	3	18	3	2	
2	41	9	21	9	1	1
3	24	5	16	3		
4	15	2	10		2	1
5	5	3	1	1	-	-
6 und mehr	1	-	1		-	-
Alleinerziehender Elternteil	228	49	146	22	8	3
In der Familie leben ständig						
alle Kinder/Jugendliche	179	41	112	17	6	3
nicht alle Kinder/Jugendliche	49	8	34	5	2	
Zahl der ständig in der Familie lebenden Kinder/Jugendlichen						
1	78	14	47	11	5	1
2	60	13	40	5	2	
3 und mehr	90	22	59	6	1	2

Noch: 2. Familien nach deren Zusammensetzung und Anregendem der Hilfe
2.2 Familien mit beendeter Hilfe 1996

Bezugsperson(en) Staatsangehörigkeit der Eltern/ des Elternteils Familientyp	Insgesamt	Hilfe wurde angeregt durch				
		Eltern/ Elternteil	Jugend- amt/ ASD	andere öffentliche Stellen	Dienste freier Träger	sonstige
Insgesamt	488	109	292	63	16	8
In der Familie leben ständig						
alle Kinder/Jugendliche	387	92	224	53	11	7
nicht alle Kinder/Jugendliche	101	17	68	10	5	1
Zahl der ständig in der Familie lebenden Kinder/Jugendlichen						
1	137	24	81	21	8	3
2	147	34	88	21	3	1
3	109	26	69	12	1	1
4	46	12	26	3	2	3
5	30	10	15	4	1	-
6 und mehr	19	3	13	2	1	-
Deutsche	485	108	291	63	16	7
Nichtdeutsche	2	-	1	-	-	1
Deutsche/Nichtdeutsche	1	1	-	-	-	-
Familien, in denen						
alle Kinder unter 3 Jahre alt sind	39	4	23	10	2	-
alle Kinder/Jugendliche zwischen 6 und 15 Jahre alt sind	133	30	78	15	7	3
alle Kinder/Jugendliche zwischen 12 und 18 Jahre alt sind	81	23	40	11	5	2
der Geburtenabstand zwischen ältestem und jüngstem Kind/ Jugendlichen 10 Jahre und mehr beträgt	77	16	45	13	1	2

3. Familien nach deren Zusammensetzung, 3.1 Familien

Lfd. Nr.	Bezugsperson(en) Staatsangehörigkeit der Eltern/ des Elternteils Familientyp	Insge- samt ¹⁾	Hilfe veranlaßt					
			Entwick- lungsauf- fällig- keiten	Erzie- hungs- schwie- rigkeiten	Bezie- hungs- probleme	Vernach- lässi- gung des Kindes/ Jugend- lichen	Anzei- chen für Kindes- miß- handlung	Anzeichen für sexuellen Mißbrauch
1	Eltern	183	64	92	54	26	3	2
	In der Familie leben ständig							
2	alle Kinder/Jugendliche	154	56	73	47	22	3	2
3	nicht alle Kinder/Jugendliche	29	8	19	7	4		
	Zahl der ständig in der Familie lebenden Kinder/Jugendlichen							
4	1	43	16	19	14	9	1	
5	2	61	20	31	13	10		1
6	3	35	13	18	13	5	1	
7	4	29	10	17	8	1	1	1
8	5	8	1	3	2	1		
9	6 und mehr	7	4	4	4	-		
10	Elternteil mit Stiefelternteil/Partner	108	35	56	42	19	5	3
	In der Familie leben ständig							
11	alle Kinder/Jugendliche	83	28	47	33	13	3	2
12	nicht alle Kinder/Jugendliche	25	7	9	9	6	2	1
	Zahl der ständig in der Familie lebenden Kinder/Jugendlichen							
13	1	21	8	10	7	6	-	-
14	2	40	12	24	18	6	3	
15	3	30	8	15	9	5	-	2
16	4	10	4	4	4	1	1	
17	5	5	1	1	4	1	1	1
18	6 und mehr	2	2	2	-			
19	Alleinerziehender Elternteil	283	95	157	80	33	4	13
	In der Familie leben ständig							
20	alle Kinder/Jugendliche	216	73	119	61	27	4	5
21	nicht alle Kinder/Jugendliche	67	22	38	19	6		8
	Zahl der ständig in der Familie lebenden Kinder/Jugendlichen							
22	1	77	25	35	19	11	2	2
23	2	95	36	53	29	13	1	7
24	3 und mehr	111	34	69	32	9	1	4

1) Ohne Mehrfachzählungen

2) Für jede Familie konnten bis zu drei Anlässe der Hilfe angegeben werden

**bisheriger durchschnittlicher Dauer und Anlaß der Hilfe
am 31.12.1996**

durch ²⁾									Bisherige durchschnittliche Dauer der Hilfegewährung in Monaten	Lfd. Nr.
Schul-/ Ausbil- dungs- probleme	Straftat des Jugend- lichen	Sucht- probleme	Trennung/ Scheidung der Eltern	Inhaftie- rung eines Elternteils	Woh- nungs- probleme	Über- schulung	Arbeits- losigkeit	Krankheit (längere Zeit), Behin- derung eines Elternteils		
40	1	30	11	5	34	52	31	13	14	1
35	1	24	8	4	30	39	22	13	14	2
5		6	3	1	4	13	9		12	3
9	-	7	3	-	7	7	8	2	14	4
13	1	13	5	2	11	14	12	5	16	5
6		4	2	2	6	13	3	3	13	6
7		4	-	1	7	12	4	3	13	7
3		1	1		2	4	3		13	8
2		1	-	-	1	2	1		10	9
21	1	10	14	3	22	27	6	4	13	10
16	1	7	10	1	14	21	3	4	13	11
5		3	4	2	8	6	3		13	12
5		1	2	1	2	3	2	3	14	13
7	-	4	5	1	6	8	3	1	13	14
6		4	4	1	11	10	1		13	15
2	1	1	3	-	1	4	-		11	16
1		-	-	-	2	2	-		14	17
	-	-	-	-	-	-			15	18
76		31	57	3	48	52	29	34	12	19
61		24	42		38	36	19	27	12	20
15		7	15	3	10	16	10	7	12	21
19		7	10	2	13	13	4	16	12	22
22		13	20	1	15	19	11	11	13	23
35		11	27		20	20	14	7	12	24

**Noch: 3. Familien nach deren Zusammensetzung,
3.1 Familien**

Lfd. Nr.	Bezugsperson(en) Staatsangehörigkeit der Eltern/ des Elternteils Familientyp	Insge- samt ¹⁾	Hilfe veranlaßt					
			Entwick- lungsauf- fällig- keiten	Erzie- hungs- schwie- rigkeiten	Bezie- hungs- probleme	Vernach- lässi- gung des Kindes/ Jugend- lichen	Anzei- chen für Kindes- miß- handlung	Anzeichen für sexuellen Mißbrauch
25	Insgesamt	574	194	305	176	78	12	18
	In der Familie leben ständig							
26	alle Kinder/Jugendliche	453	157	239	141	62	10	9
27	nicht alle Kinder/Jugendliche	121	37	66	35	16	2	9
	Zahl der ständig in der Familie lebenden Kinder/Jugendlichen							
28	1	141	49	64	40	26	3	2
29	2	196	68	108	60	29	4	8
30	3	143	47	81	46	17	1	6
31	4	54	17	31	17	3	3	1
32	5	26	6	12	7	3	1	1
33	6 und mehr	14	7	9	6	-	-	-
34	Deutsche	572	194	303	176	78	12	18
35	Nichtdeutsche	-	-	-	-	-	-	-
36	Deutsche/Nichtdeutsche	2	-	2	-	-	-	-
	Familien, in denen							
37	alle Kinder unter 3 Jahre alt sind	40	11	15	10	10	-	1
38	alle Kinder/Jugendliche zwischen 6 und 15 Jahre alt sind	176	59	108	48	19	3	7
39	alle Kinder/Jugendliche zwischen 12 und 18 Jahre alt sind	68	23	40	27	6	2	1
40	der Geburtenabstand zwischen ältestem und jüngstem Kind/ Jugendlichen 10 Jahre und mehr beträgt	73	22	41	25	7	2	2

1) Ohne Mehrfachzählungen

2) Für jede Familie konnten bis zu drei Anlässe der Hilfe angegeben werden

**bisheriger durchschnittlicher Dauer und Anlaß der Hilfe
am 31.12.1996**

durch ²⁾									Bisherige durchschnittliche Dauer der Hilfegewährung in Monaten	Lfd. Nr.
Schul-/ Ausbildungs- probleme	Straftat des Jugendlichen	Sucht- probleme	Trennung/ Scheidung der Eltern	Inhaftie- rung eines Elternteils	Wohnungs- probleme	Über- schulung	Arbeits- losigkeit	Krankheit (längere Zeit), Behin- derung eines Elternteils		
137	2	71	82	11	104	131	66	51	13	25
112	2	55	60	5	82	96	44	44	13	26
25	-	16	22	6	22	35	22	7	12	27
33	-	15	15	3	22	23	14	21	13	28
42	1	30	30	4	32	41	26	17	14	29
33	-	17	22	3	30	37	14	9	12	30
15	1	7	6	1	11	18	4	4	13	31
7	-	1	6	-	7	10	7	-	13	32
7	-	1	3	-	2	2	1	-	11	33
137	2	71	81	11	104	131	66	51	13	34
-	-	-	-	-	-	-	-	-	-	35
-	-	-	1	-	-	-	-	-	30	36
3	-	4	-	-	12	7	9	6	9	37
45	1	25	29	1	21	25	17	18	14	38
33	-	9	10	1	6	7	4	4	17	39
29	1	6	8	1	15	21	10	1	11	40

**Noch: 3. Familien nach deren Zusammensetzung,
3.2 Familien mit**

Lfd. Nr.	Bezugsperson(en) Staatsangehörigkeit der Eltern/ des Elternteils Familientyp	Insge- samt ¹⁾	Hilfe veranlaßt					
			Entwick- lungs- auffällig- keiten	Erzie- hungs- schwie- rigkeiten	Bezie- hungs- probleme	Vernach- lässi- gung des Kindes/ Jugend- lichen	Anzei- chen für Kindes- mißhand- lung	Anzeichen für sexuellen Mißbrauch
1	Eltern	148	51	69	45	19	3	2
	In der Familie leben ständig							
2	alle Kinder/Jugendliche	115	39	54	33	13	3	2
3	nicht alle Kinder/Jugendliche	33	12	15	12	6		-
	Zahl der ständig in der Familie lebenden Kinder/Jugendlichen							
4	1	33	12	13	9	5	1	-
5	2	46	19	19	16	8	1	2
6	3	30	9	14	10	3		
7	4	17	4	10	4		1	
8	5	13	3	9	3	2		-
9	6 und mehr	9	4	4	3	1	-	
10	Elternteil mit Stiefelternteil/Partner	112	32	59	37	12	2	8
	In der Familie leben ständig							
11	alle Kinder/Jugendliche	93	29	48	29	9	2	7
12	nicht alle Kinder/Jugendliche	19	3	11	8	3		1
	Zahl der ständig in der Familie lebenden Kinder/Jugendlichen							
13	1	26	9	12	8	4		4
14	2	41	11	24	13	3	1	1
15	3	24	6	12	11	3		2
16	4	15	3	6	5	2	-	1
17	5	5	2	4			1	
18	6 und mehr	1	1	1				
19	Alleinerziehender Elternteil	228	69	117	59	33	6	11
	In der Familie leben ständig							
20	alle Kinder/Jugendliche	179	57	85	45	22	6	8
21	nicht alle Kinder/Jugendliche	49	12	32	14	11		3
	Zahl der ständig in der Familie lebenden Kinder/Jugendlichen							
22	1	78	18	34	16	15	3	5
23	2	60	23	25	18	8		1
24	3 und mehr	90	28	58	25	10	3	5

1) Ohne Mehrfachzählungen

2) Für jede Familie konnten bis zu drei Anlässe der Hilfe angegeben werden

**bisheriger durchschnittlicher Dauer und Anlaß der Hilfe
beendeter Hilfe 1996**

durch ²⁾									Lfd. Nr.
Schul-/ Ausbil- dungs- probleme	Straftat des Jugend- lichen	Sucht- probleme	Trennung/ Scheidung der Eltern	Inhaftie- rung eines Elternteils	Woh- nungs- probleme	Über- schuldung	Arbeitslo- sigkeit	Krankheit (längere Zeit), Be- hinderung eines Elternteils	
32		16	10	1	28	37	27	13	1
29	-	11	8	1	21	30	20	10	2
3		5	2		7	7	7	3	3
4			3	1	6	2	1	6	4
9		8	1	-	5	15	10	2	5
5	-	5	2		7	9	8	4	6
5		2	2		5	8	3	-	7
4		1	2	-	1	2	4	1	8
5					4	1	1		9
28	1	14	21	3	18	24	13	5	10
22	1	14	17	3	15	19	10	5	11
6	-		4		3	5	3		12
5		2	1	-	3	4	5	2	13
11		3	13	-	7	7	4	3	14
7	1	5	4	2	3	6	2		15
3		4	2	1	4	5	2		16
2			1	-	1	1	-		17
	-					1			18
62	1	27	40	-	39	45	28	23	19
52	1	21	31	-	29	33	22	22	20
10		6	9		10	12	6	1	21
25	1	11	7		17	14	9	9	22
7		8	12		12	17	12	3	23
30		8	21		10	14	7	11	24

**Noch: 3. Familien nach deren Zusammensetzung,
3.2 Familien mit**

Lfd. Nr.	Bezugsperson(en) Staatsangehörigkeit der Eltern/ des Elternteils Familientyp	Insgesamt ¹⁾	Hilfe veranlaßt					
			Entwicklungs- auffälligkeiten	Erziehungs- schwierigkeiten	Beziehungs- probleme	Vernachlässigung des Kindes/ Jugendlichen	Anzeichen für Kindes- mißhandlung	Anzeichen für sexuellen Mißbrauch
25	Insgesamt	488	152	245	141	64	11	21
	In der Familie leben ständig							
26	alle Kinder/Jugendliche	387	125	187	107	44	11	17
27	nicht alle Kinder/Jugendliche	101	27	58	34	20		4
	Zahl der ständig in der Familie lebenden Kinder/Jugendlichen							
28	1	137	39	59	33	24	4	9
29	2	147	53	68	47	19	2	4
30	3	109	29	65	37	13	1	5
31	4	46	14	25	14	2	2	1
32	5	30	10	19	4	4	2	2
33	6 und mehr	19	7	9	6	2		
34	Deutsche	485	151	244	141	64	11	21
35	Nichtdeutsche	2	1					
36	Deutsche/Nichtdeutsche	1		1				
	Familien, in denen							
37	alle Kinder unter 3 Jahre alt sind	39	11	17	8	7	2	
38	alle Kinder/Jugendliche zwischen 6 und 15 Jahre alt sind	133	37	69	33	22	3	10
39	alle Kinder/Jugendliche zwischen 12 und 18 Jahre alt sind	81	26	41	26	8	1	7
40	der Geburtenabstand zwischen ältestem und jüngstem Kind/ Jugendlichen 10 Jahre und mehr beträgt	77	22	39	25	9	2	1

1) Ohne Mehrfachzählungen

2) Für jede Familie konnten bis zu drei Anlässe der Hilfe angegeben werden

**bisheriger durchschnittlicher Dauer und Anlaß der Hilfe
beendeter Hilfe 1996**

durch ²⁾									Lfd. Nr.
Schul-/ Ausbil- dungs- probleme	Straftat des Jugend- lichen	Sucht- probleme	Trennung/ Scheidung der Eltern	Inhaftie- rung eines Elternteils	Woh- nungs- probleme	Über- schuldung	Arbeitslo- sigkeit	Krankheit (längere Zeit), Be- hinderung eines Elternteils	
122	2	57	71	4	85	106	68	41	25
103	2	46	56	4	65	82	52	37	26
19		11	15		20	24	16	4	27
34	1	13	11	1	26	20	15	17	28
27		19	26	-	24	39	26	8	29
29	1	17	18	2	16	23	14	9	30
11	-	6	9	1	10	17	6	1	31
12		1	4		4	4	6	2	32
9		1	3		5	3	1	4	33
121	2	57	69	4	85	106	68	41	34
-	-		1					-	35
1			1	-	-	-			36
4		1	-		14	5	6	6	37
31		21	23	1	19	32	13	10	38
34	1	11	10		7	8	7	5	39
27	-	9	7	1	11	21	13	7	40

4. Familien mit beendeter Hilfe 1996 nach deren Zusammensetzung, Dauer der Hilfe sowie nach Trägergruppen

4.1 Insgesamt

Bezugsperson(en) Staatsangehörigkeit der Eltern/ des Elternteils Familientyp	Insge- samt	davon mit einer Dauer der Hilfe von ... bis unter ... Monaten						Durch- schnitt- liche Dauer in Monaten
		unter 6	6 - 12	12 - 18	18 - 24	24 - 30	30 und mehr	
Eltern	148	26	44	29	22	10	17	16
In der Familie leben ständig								
alle Kinder/Jugendliche	115	18	39	19	18	9	12	16
nicht alle Kinder/Jugendliche	33	8	5	10	4	1	5	16
Zahl der ständig in der Familie lebenden Kinder/Jugendlichen								
1	33	6	7	6	5	4	5	17
2	46	11	14	9	6	1	5	14
3	30	5	8	6	6	1	4	16
4	17	2	6	2	4	2	1	16
5	13	2	4	3	1	2	1	16
6 und mehr	9		5	3	-	-	1	15
Elternteil mit Stiefelternteil/Partner	112	28	28	16	11	15	14	15
In der Familie leben ständig								
alle Kinder/Jugendliche	93	24	26	14	8	11	10	15
nicht alle Kinder/Jugendliche	19	4	2	2	3	4	4	20
Zahl der ständig in der Familie lebenden Kinder/Jugendlichen								
1	26	7	6	4	2	6	1	15
2	41	11	9	6	4	3	8	16
3	24	6	6	2	3	5	2	15
4	15	2	5	4	2	-	2	14
5	5	1	2	-	-	1	1	18
6 und mehr	1	1			-	-	-	4
Alleinerziehender Elternteil	228	47	52	50	26	21	32	17
In der Familie leben ständig								
alle Kinder/Jugendliche	179	37	41	40	20	17	24	16
nicht alle Kinder/Jugendliche	49	10	11	10	6	4	8	18
Zahl der ständig in der Familie lebenden Kinder/Jugendlichen								
1	78	23	11	19	9	7	9	16
2	60	11	15	12	7	5	10	17
3 und mehr	90	13	26	19	10	9	13	17

Noch: 4. Familien mit beendeter Hilfe 1996 nach deren Zusammensetzung, Dauer der Hilfe sowie nach Trägergruppen

4.1 Insgesamt

Bezugsperson(en) Staatsangehörigkeit der Eltern/ des Elternteils Familientyp	Ins- gesamt	davon mit einer Dauer der Hilfe von ... bis unter ... Monaten						Durch- schnitt- liche Dauer in Monaten
		unter 6	6 - 12	12 - 18	18 - 24	24 - 30	30 und mehr	
Insgesamt	488	101	124	95	59	46	63	16
In der Familie leben ständig								
alle Kinder/Jugendliche	387	79	106	73	46	37	46	16
nicht alle Kinder/Jugendliche	101	22	18	22	13	9	17	18
Zahl der ständig in der Familie lebenden Kinder/Jugendlichen								
1	137	36	24	29	16	17	15	16
2	147	33	38	27	17	9	23	16
3	109	19	32	19	14	10	15	16
4	46	5	15	8	9	3	6	17
5	30	6	8	6	2	6	2	16
6 und mehr	19	2	7	6	1	1	2	15
Deutsche	485	101	123	94	59	45	63	16
Nichtdeutsche	2			1		1		21
Deutsche/Nichtdeutsche	1		1					12
Familien, in denen								
alle Kinder unter 3 Jahre alt sind	39	14	10	6	4	2	3	12
alle Kinder/Jugendliche zwischen 6 und 15 Jahre alt sind	133	26	31	30	17	9	20	17
alle Kinder/Jugendliche zwischen 12 und 18 Jahre alt sind	81	13	19	19	11	8	11	17
der Geburtenabstand zwischen ältestem und jüngstem Kind/ Jugendlichen 10 Jahre und mehr beträgt	77	8	27	19	6	9	8	16

Noch: 4. Familien mit beendeter Hilfe 1996 nach deren Zusammensetzung, Dauer der Hilfe sowie nach Trägergruppen
4.2 Öffentliche Träger

Bezugsperson(en) Staatsangehörigkeit der Eltern/ des Elternteils Familientyp	Ins- gesamt	davon mit einer Dauer der Hilfe von ... bis unter ... Monaten						Durch- schnitt- liche Dauer in Monaten
		unter 6	6 - 12	12 - 18	18 - 24	24 - 30	30 und mehr	
Eltern	78	16	22	10	9	7	14	17
In der Familie leben ständig								
alle Kinder/Jugendliche	59	9	22	5	8	6	9	17
nicht alle Kinder/Jugendliche	19	7		5	1	1	5	18
Zahl der ständig in der Familie lebenden Kinder/Jugendlichen								
1	17	3	2	3	3	2	4	20
2	28	8	10	4	1	1	4	14
3	19	4	4	2	4	1	4	18
4	5	-	2	1	1	1		17
5	6	1	2			2	1	21
6 und mehr	3		2			-	1	21
Elternteil mit Stiefelternteil/Partner	58	13	11	9	4	10	11	18
In der Familie leben ständig								
alle Kinder/Jugendliche	51	11	11	8	4	8	9	17
nicht alle Kinder/Jugendliche	7	2		1		2	2	22
Zahl der ständig in der Familie lebenden Kinder/Jugendlichen								
1	12	3	3	2	-	4	-	15
2	26	5	3	5	3	3	7	20
3	10	3	3	-		2	2	16
4	7	1	2	2	1		1	15
5	2	-	-	-		1	1	35
6 und mehr	1	1	-	-				4
Alleinerziehender Elternteil	100	21	30	13	11	6	19	17
In der Familie leben ständig								
alle Kinder/Jugendliche	79	16	23	13	8	5	14	17
nicht alle Kinder/Jugendliche	21	5	7	-	3	1	5	19
Zahl der ständig in der Familie lebenden Kinder/Jugendlichen								
1	33	7	5	9	4	2	6	18
2	23	4	7	1	4	1	6	20
3 und mehr	44	10	18	3	3	3	7	15

Noch: 4. Familien mit beendeter Hilfe 1996 nach deren Zusammensetzung, Dauer der Hilfe sowie nach Trägergruppen
4.2 Öffentliche Träger

Bezugsperson(en) Staatsangehörigkeit der Eltern/ des Elternteils Familientyp	Ins- gesamt	davon mit einer Dauer der Hilfe von ... bis unter ... Monaten						Durch- schnitt- liche Dauer in Monaten
		unter 6	6 - 12	12 - 18	18 - 24	24 - 30	30 und mehr	
Insgesamt	236	50	63	32	24	23	44	17
In der Familie leben ständig								
alle Kinder/Jugendliche	189	36	56	26	20	19	32	17
nicht alle Kinder/Jugendliche	47	14	7	6	4	4	12	19
Zahl der ständig in der Familie lebenden Kinder/Jugendlichen								
1	62	13	10	14	7	8	10	18
2	77	17	20	10	8	5	17	18
3	58	14	20	3	6	4	11	15
4	18	2	6	4	3	1	2	17
5	13	2	3	1	-	5	2	21
6 und mehr	8	2	4	-	-	-	2	15
Deutsche	235	50	63	32	24	22	44	17
Nichtdeutsche	1	-	-	-	-	1	-	27
Deutsche/Nichtdeutsche	-	-	-	-	-	-	-	-
Familien, in denen								
alle Kinder unter 3 Jahre alt sind	21	9	3	4	3	-	2	12
alle Kinder/Jugendliche zwischen 6 und 15 Jahre alt sind	63	14	17	9	7	4	12	18
alle Kinder/Jugendliche zwischen 12 und 18 Jahre alt sind	42	5	9	8	6	5	9	20
der Geburtenabstand zwischen ältestem und jüngstem Kind/ Jugendlichen 10 Jahre und mehr beträgt	36	5	13	3	3	5	7	18

Noch: 4. Familien mit beendeter Hilfe 1996 nach deren Zusammensetzung, Dauer der Hilfe sowie nach Trägergruppen

4.3 Freie Träger

Bezugsperson(en) Staatsangehörigkeit der Eltern/ des Elternteils Familientyp	Ins- gesamt	davon mit einer Dauer der Hilfe von ... bis unter ... Monaten						Durch- schnitt- liche Dauer in Monaten
		unter 6	6 - 12	12 - 18	18 - 24	24 - 30	30 und mehr	
Eltern	70	10	22	19	13	3	3	14
In der Familie leben ständig								
alle Kinder/Jugendliche	56	9	17	14	10	3	3	14
nicht alle Kinder/Jugendliche	14	1	5	5	3	-	-	13
Zahl der ständig in der Familie lebenden Kinder/Jugendlichen								
1	16	3	5	3	2	2	1	14
2	18	3	4	5	5	-	1	14
3	11	1	4	4	2	-	-	14
4	12	2	4	1	3	1	1	16
5	7	1	2	3	1	-	-	13
6 und mehr	6	-	3	3	-	-	-	12
Elternteil mit Stiefelternteil/Partner	54	15	17	7	7	5	3	13
In der Familie leben ständig								
alle Kinder/Jugendliche	42	13	15	6	4	3	1	11
nicht alle Kinder/Jugendliche	12	2	2	1	3	2	2	19
Zahl der ständig in der Familie lebenden Kinder/Jugendlichen								
1	14	4	3	2	2	2	1	15
2	15	6	6	1	1	-	1	10
3	14	3	3	2	3	3	-	15
4	8	1	3	2	1	-	1	14
5	3	1	2	-	-	-	-	8
6 und mehr	-	-	-	-	-	-	-	-
Alleinerziehender Elternteil	128	26	22	37	15	15	13	16
In der Familie leben ständig								
alle Kinder/Jugendliche	100	21	18	27	12	12	10	16
nicht alle Kinder/Jugendliche	28	5	4	10	3	3	3	17
Zahl der ständig in der Familie lebenden Kinder/Jugendlichen								
1	45	16	6	10	5	5	3	14
2	37	7	8	11	3	4	4	16
3 und mehr	46	3	8	16	7	6	6	18

Noch: 4. Familien mit beendeter Hilfe 1996 nach deren Zusammensetzung, Dauer der Hilfe sowie nach Trägergruppen

4.3 Freie Träger

Bezugsperson(en) Staatsangehörigkeit der Eltern/ des Elternteils Familientyp	Ins- gesamt	davon mit einer Dauer der Hilfe von ... bis unter ... Monaten						Durch- schnitt- liche Dauer in Monaten
		unter 6	6 - 12	12 - 18	18 - 24	24 - 30	30 und mehr	
Insgesamt	252	51	61	63	35	23	19	15
In der Familie leben ständig								
alle Kinder/Jugendliche	198	43	50	47	26	18	14	15
nicht alle Kinder/Jugendliche	54	8	11	16	9	5	5	16
Zahl der ständig in der Familie lebenden Kinder/Jugendlichen								
1	75	23	14	15	9	9	5	14
2	70	16	18	17	9	4	6	14
3	51	5	12	16	8	6	4	17
4	28	3	9	4	6	2	4	17
5	17	4	5	5	2	1		12
6 und mehr	11		3	6	1	1	-	15
Deutsche	250	51	60	62	35	23	19	15
Nichtdeutsche	1			1	-		-	16
Deutsche/Nichtdeutsche	1	-	1			-		12
Familien, in denen								
alle Kinder unter 3-Jahre alt sind	18	5	7	2	1	2	1	13
alle Kinder/Jugendliche zwischen 6 und 15 Jahre alt sind	70	12	14	21	10	5	8	16
alle Kinder/Jugendliche zwischen 12 und 18 Jahre alt sind	39	8	10	11	5	3	2	14
der Geburtenabstand zwischen ältestem und jüngstem Kind/ Jugendlichen 10 Jahre und mehr beträgt	41	3	14	16	3	4	1	15

5. Familien am 31.12.1996 nach deren Zusammensetzung,

Lfd. Nr.	Bezugsperson(en) Staatsangehörigkeit der Eltern/des Elternteils	Land ins- gesamt	Branden- burg an der Havel	Cottbus	Frankfurt (Oder)	Potsdam	Barnim	Dahme- Spree- wald	Elbe- Elster
1	Insgesamt	574	16	26	13	21	38	63	29
	In der Familie leben ständig								
2	alle Kinder/Jugendliche	453	10	20	11	18	34	51	26
3	nicht alle Kinder/Jugendliche	121	6	6	2	3	4	12	3
	darunter								
4	Deutsche	572	16	26	13	21	37	63	29
	Familien, in denen								
5	alle Kinder unter 3 Jahre alt sind	40	1	2	1		2	4	2
6	alle Kinder/Jugendliche zwischen 6 und 15 Jahre alt sind	176	4	5	3	9	11	22	10
7	alle Kinder/Jugendliche zwischen 12 und 18 Jahre alt sind	68		1		5	11	13	4
8	Bisherige durchschnittliche Dauer der Hilfestellung in Monaten	13	13	16	11	13	23	13	15

bisheriger durchschnittlicher Dauer der Hilfe und regionaler Gliederung

Havel- land	Märkisch- Oderland	Ober- havel	Ober- spreewald- Lausitz	Oder Spree	Ost- prignitz- Ruppin	Potsdam- Mittel- mark	Prignitz	Spree- Neiße	Teltow- Fläming	Ucker- mark	Lfd. Nr.
57	35	17	27	23	21	32	18	28	36	74	1
45	24	12	24	17	13	29	17	22	23	57	2
12	11	5	3	6	8	3	1	6	13	17	3
57	35	17	27	23	21	32	18	28	36	73	4
3	4	2	3	2	2	2	1	1	2	6	5
20	4	1	7	11	5	11	8	12	15	18	6
5	5		3	4	2	5		6	1	3	7
9	16	5	13	10	10	15	8	15	7	15	8

