

Statistische Berichte

Landesamt für
Datenverarbeitung
und Statistik
Brandenburg

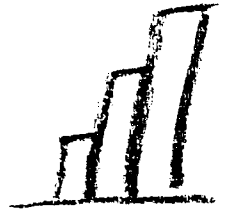

C III 1 / 1 - 2j / 99

Viehzählung im Land Brandenburg

am 03. Mai 1999

Allgemeine Erhebung
Pferde, Rinder, Schafe,
Schweine und Geflügel

Endgültiges Ergebnis

Erarbeitet:
Landesamt für Datenverarbeitung und Statistik
Brandenburg Dezernat Landwirtschaft

Herausgeber:

Landesamt für Datenverarbeitung und Statistik Brandenburg
Dezernat Öffentlichkeitsarbeit
Postfach 60 10 52, 14410 Potsdam

Dortustraße 46, 14467 Potsdam

Telefon: (0331) 39 403 - 405

Fax: (0331) 39 418

Internet: <http://www.brandenburg.de/lds/>

E-Mail: Info@lds.brandenburg.de

Erschienen im April 2000

Preis: 6,50 DM

© Landesamt für Datenverarbeitung und Statistik Brandenburg, Potsdam, 2000

Für nichtgewerbliche Zwecke sind Vervielfältigung und unentgeltliche Verbreitung, auch auszugsweise, mit Quellenangabe gestattet. Die Verbreitung, auch auszugsweise, über elektronische Systeme/Datenträger bedarf der vorherigen Zustimmung. Alle übrigen Rechte bleiben vorbehalten.

Inhalt

	Seite
Vorbemerkungen	5
Ergebnisse der Viehzählung	7
Grafiken	
Tierbestand in Tausend Stück 1990 -1999	8
Viehbesatz je 100 Hektar landwirtschaftlich genutzter Fläche in Großvieheinheiten 1999	8
Rinder je Halter 1999	9
Milchkühe je Halter 1999	9
Schafe je Halter 1999	10
Schweine je Halter 1999	10
Viehbesatz je 100 Hektar landwirtschaftlich genutzter Fläche 1999 - Rinder -	11
Viehbesatz je 100 Hektar landwirtschaftlich genutzter Fläche 1999 - Milchkühe -	12
Viehbesatz je 100 Hektar landwirtschaftlich genutzter Fläche 1999 - Ammen- und Mutterkühe -	13
Viehbesatz je 100 Hektar landwirtschaftlich genutzter Fläche 1999 - Schafe -	14
Viehbesatz je 100 Hektar landwirtschaftlich genutzter Fläche 1999 - Schweine -	15
Tabellarische Übersichten	
1. Pferdehalter und Pferde am 03. Mai 1999	16
2. Rinderhalter und Rinder am 03. Mai 1999	18
3. Schafhalter und Schafe am 03. Mai 1999	22
4. Schweinehalter und Schweine am 03. Mai 1999	24
5. Hühnerhalter und Hühner am 03. Mai 1999	28
6. Halter von sonstigem Geflügel am 03. Mai 1999	30
7. Viehbestand im Land Brandenburg 1996 bis 1999	32
8. Viehbesatz je 100 Hektar landwirtschaftlich genutzter Fläche am 03. Mai 1999	34
9. Entwicklung des Viehbestandes 03. Mai 1999 gegenüber 03. Dezember 1996	36
10. Entwicklung des Viehbestandes 03. Mai 1999 gegenüber 03. Mai 1991	38

Zeichenerklärung (nach DIN 55301)

- . Zahlenwert unbekannt oder geheim zu halten
- nichts vorhanden (genau null)

Vorbemerkungen

Am 03. Mai 1999 wurden im Rahmen der Landwirtschaftszählung die Viehbestände erhoben. Grundlage war das Gesetz über Agrarstatistiken (Agrarstatistikgesetz - AgrStatG) in der Fassung der Bekanntmachung vom 25. Juni 1998 (BGBl. I S. 1635), geändert durch die Verordnung vom 03. März 1999 (BGBl. I S. 300). Mit dem novellierten Agrarstatistikgesetz wurde der Erfassungsbereich bei Produktions- und Strukturstatistiken vereinheitlicht. Erhebungseinheiten sind land- und forstwirtschaftliche Betriebe mit mindestens

- zwei Hektar landwirtschaftlich genutzter Fläche
- oder - zehn Hektar Waldfläche
- oder - jeweils dreißig Ar bestockter Rebfläche oder Obstfläche oder Hopfen oder Tabak oder Baumschulen oder Gemüse im Freiland oder Blumen- und Zierpflanzenanbau im Freiland oder Anbau von Heil- und Gewürzpflanzen oder Gartenbausämereien für Erwerbszwecke
- oder - jeweils drei Ar Anbau für Erwerbszwecke unter Glas von Gemüse oder Blumen und Zierpflanzen
- oder - jeweils acht Rinder oder Schweine
- oder - zwanzig Schafe
- oder - jeweils zweihundert Legehennen oder Junghennen oder Schlacht-, Masthähne, -hühner und sonstige Hähne oder Gänse, Enten und Truthühner

Jede der o. g. Erfassungsgrenzen begründet für sich die Auskunftspflicht als Betrieb.

Allgemeine Erhebungen an Rindern, Schweinen, Schafen, Pferden und Geflügel finden jetzt Anfang Mai in allen ungeraden Jahren statt. In den Zwischenjahren, beginnend im Jahr 2000, werden die Bestände an Rindern, Schweinen und Schafen ebenfalls im Mai repräsentativ erhoben. Im Monat November jedes Jahres gibt es repräsentative Zählungen der Rinder- und Schweinebestände.

Die veränderten Erfassungsbereiche und andere Zähltermine haben Einfluss auf die Vergleichbarkeit mit Daten aus bisherigen Viehzählungen. Um eine Quantifizierung der Abweichungen vornehmen zu können und die Bewertung zu ermöglichen, wurden die Daten aus der vorhergehenden allgemeinen Erhebung vom 03. Dezember 1996 entsprechend den ab dem Jahre 1999 geltenden höheren Abschneidegrenzen neu aufbereitet. Dabei war festzustellen, dass sich die Zahl der Auskunftspflichtigen/Tierhalter stark verringerte.

Bei den Tierbeständen waren die Auswirkungen geringer, aber doch sehr unterschiedlich. Während bei Rindern, Schweinen, Masthühnern und Truthühnern die Informationsverluste sehr gering waren, gab es bei Pferden, Gänsen, Legehennen und Schafen durch die vielen kleinen Halten begründet doch erhebliche Abweichungen. Zusätzlich wirken sich saisonale Effekte in der Schaf- und Gänsehaltung aus. Der Schafbestand ist im Monat Mai etwa ein Viertel bis ein Drittel höher als im Monat Dezember (hauptsächlich Lämmer).

Die durchschnittlich je Betrieb ermittelten Bestände waren wesentlich höher und wurden entscheidend durch den starken Rückgang der Halterzahlen beeinflusst. Das betraf alle Tierarten und war besonders stark in der Geflügelhaltung nachweisbar.

Abweichung der Daten der Viehzählung am 03. Dezember 1996 zwischen der Originalerhebung und der Nachaufbereitung

Tierart Tierartengruppe	Abweichung		Durchschnittsbestand je Halter	
	Halter	Tiere	Original- erhebung	Nachauf- bereitung
	Prozent		Anzahl	
Pferde	- 51,9	- 30,2	4,8	7,0
Rinder	- 37,9	- 0,7	117,8	188,2
dar. Milchkühe	- 12,2	- 0,1	165,2	187,9
Ammen- und Mutterkühe	- 14,0	- 0,6	36,3	42,0
Schafe	- 57,7	- 3,5	70,5	160,7
Schweine	- 47,6	- 0,4	228,4	434,0
dar. Zuchtsauen	- 9,6	- 0,1	175,6	194,0
Mastschweine	.	- 1,0	85,6	.
Hühner	- 72,6	- 3,1	535,5	1 894,8
dar. Legehennen	- 72,7	- 5,7	260,0	899,1
Masthühner	- 77,5	- 0,3	698,0	3 094,1
Gänse	- 53,9	- 17,3	22,8	40,9
Enten	- 65,1	- 1,8	278,7	783,3
Truthühner	- 55,5	- 0,2	1 482,4	3 325,7

Die Vergleichbarkeit der Ergebnisse mit bisher veröffentlichten Daten ist wegen Veränderungen in den Erfassungsgrenzen und durch den Gebietsaustausch zwischen den Ländern Brandenburg und Mecklenburg-Vorpommern beeinflusst. Die Ergebnisse des Jahres 1991 wurden einschließlich des Gebietsaustausches unter Berücksichtigung der damaligen Erfassungsgrenzen nachaufbereitet und in den regionalen Vergleich einbezogen. Die Ergebnisse des Jahres 1999 berücksichtigen nur landwirtschaftliche Betriebe.

Ergebnisse der Viehzählung

Die Viehbestände zeigen in den letzten Jahren eine sehr unterschiedliche Entwicklung. Während bei Pferden, Schafen und Geflügel ein Anstieg festzustellen war, verringerte sich der Rinderbestand. Der Schweinebestand zeigt zyklische Schwankungen entsprechend den Anforderungen des Marktes.

Viehbestand im Land Brandenburg in 1 000

Merkmal	03. Dezember 1996	03. April 1998	03. Juni 1998	03. November 1998	03. Mai 1999
Pferde	15	.	.	.	18
Rinder insgesamt	711	.	707	681	687
darunter Milchkühe	229	.	218	211	206
Ammen- und Mutterkühe	72	.	90	92	98
Schafe insgesamt	116	.	160	.	167
darunter weibliche Schafe zur Zucht	92	.	102	.	113
Schweine insgesamt	715	750	.	811	753
darunter Zuchtsauen	103	105	.	104	101
Mastschweine	220	236	.	272	241
Geflügel insgesamt	6 017	.	.	.	6 921
darunter Legehennen über 6 Monate	2 304	.	.	.	2 823

Von den 5 452 Betrieben mit Viehhaltung entsprechend den vorgegebenen Abschneidegrenzen hielten

2 166	Betriebe Pferde	(= 39,7 Prozent)
3 613	Betriebe Rinder	(= 66,3 Prozent)
1 106	Betriebe Milchkühe	(= 20,3 Prozent)
1 378	Betriebe Schweine	(= 25,3 Prozent)
696	Betriebe Schafe	(= 12,8 Prozent)
2 100	Betriebe Hühner	(= 38,5 Prozent).

Die Bestandskonzentration in weniger Betrieben ergab bei allen Tierarten einen erheblichen Anstieg je Viehhaltung. Am 03. Mai 1999 betrug die Zahl der Tiere je Tierhalter

190	Rinder
239	Schafe
547	Schweine
1 400	Legehennen.

Regional war die Bestandsentwicklung bei den einzelnen Tierarten unterschiedlich stark ausgeprägt.

Tierbestand 1980 - 1999

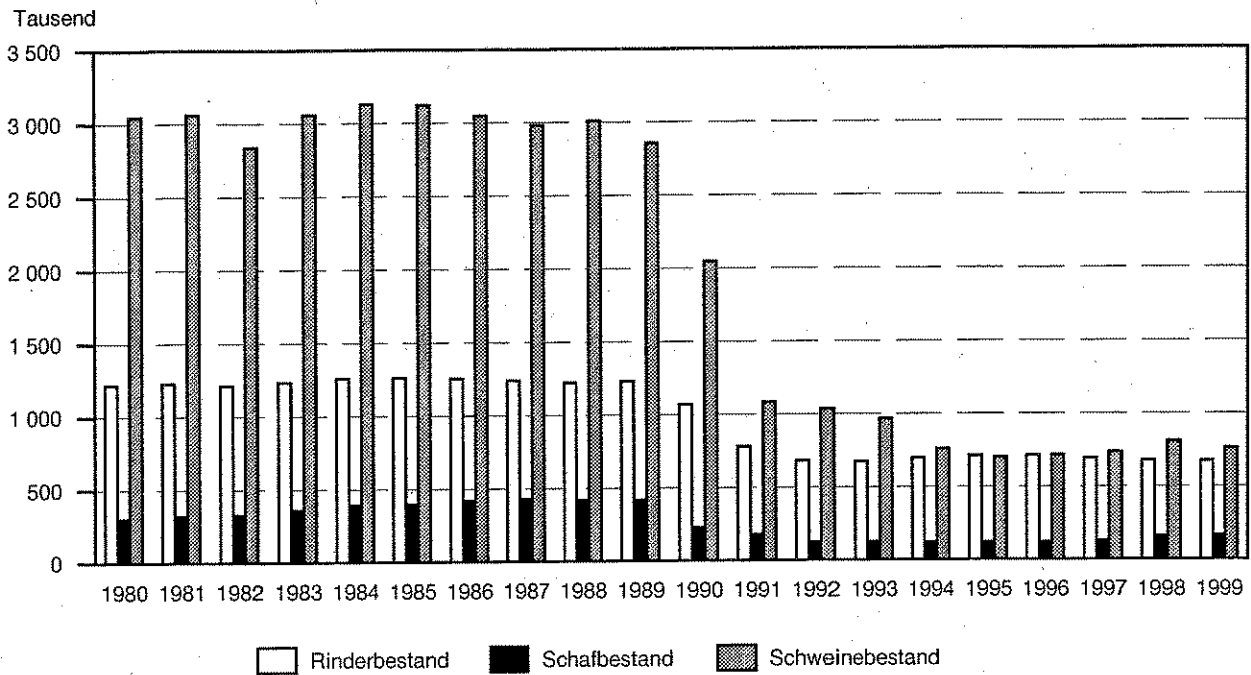

Viehbesatz je 100 Hektar landwirtschaftlich genutzter Fläche 1999

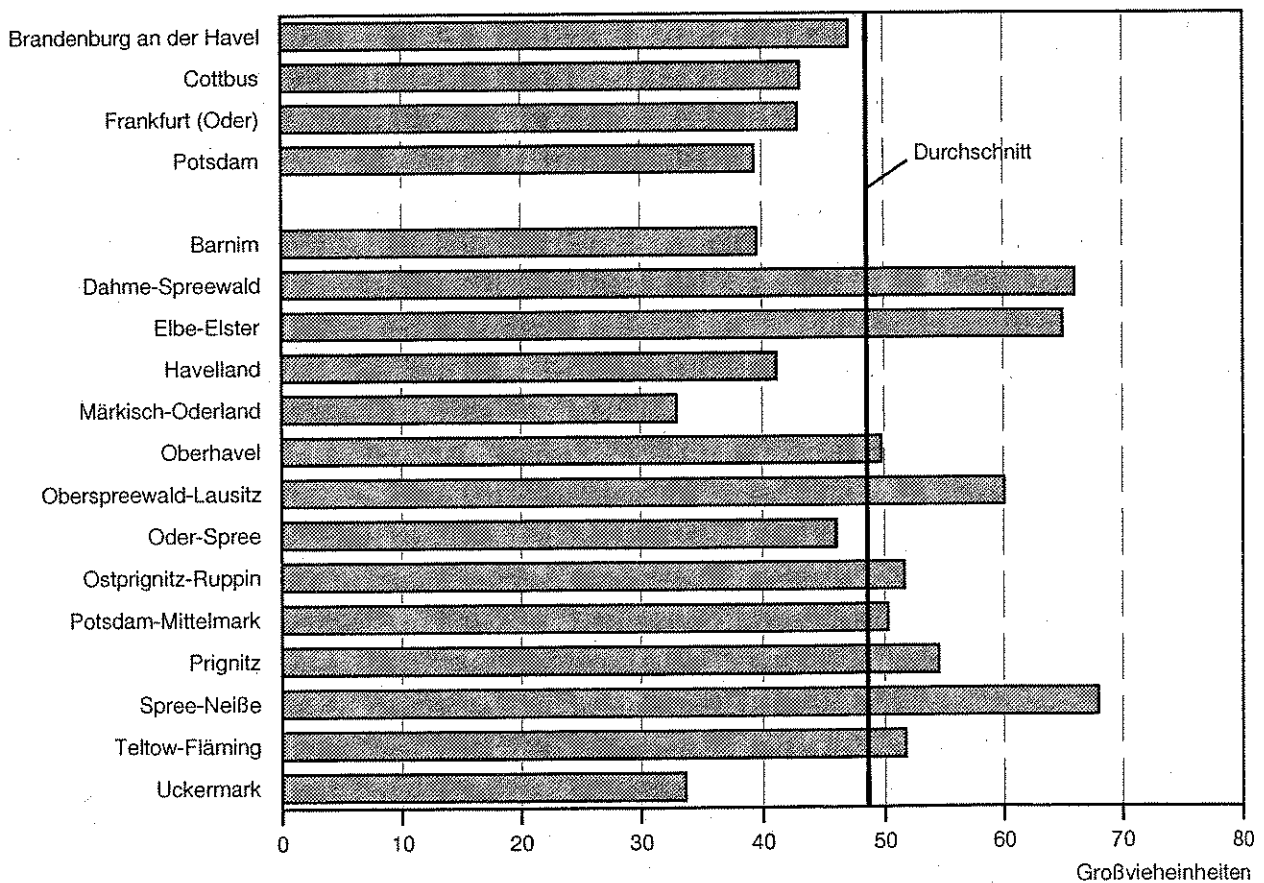

Rinder je Halter 1999

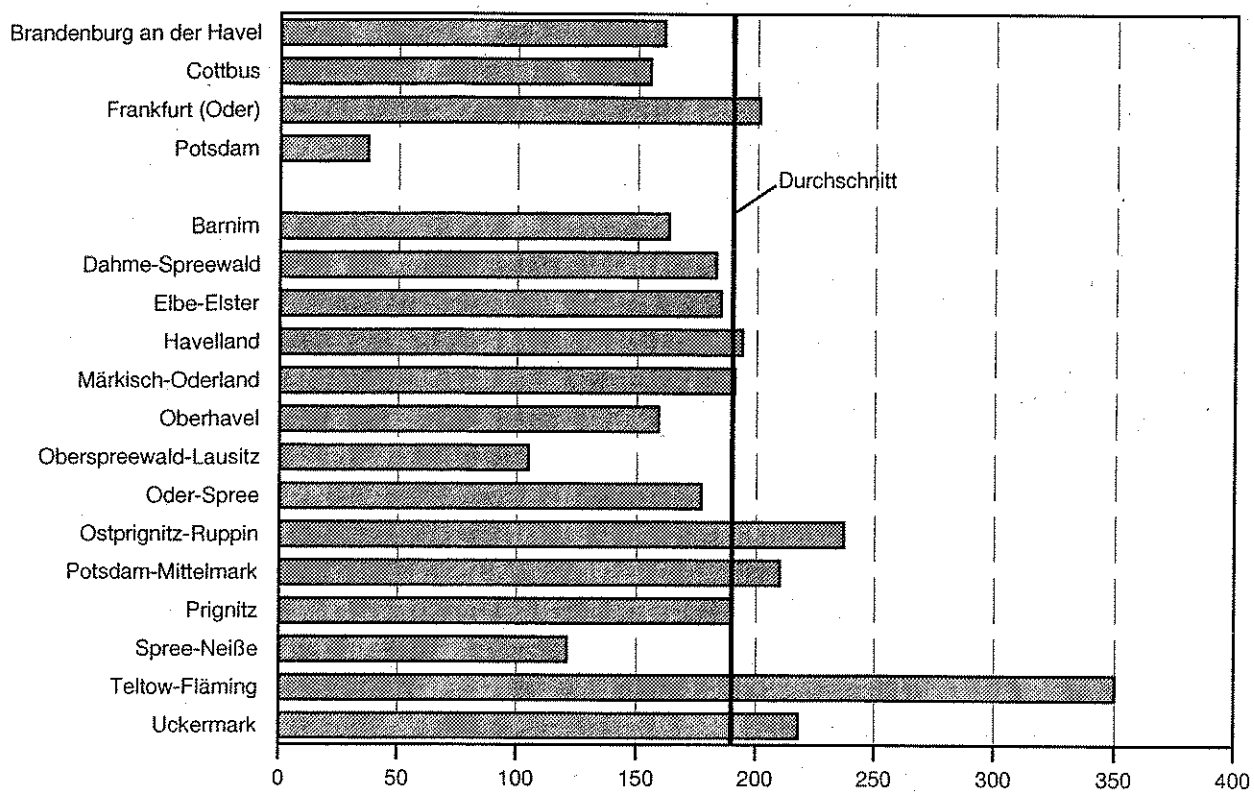

Milchkühe je Halter 1999

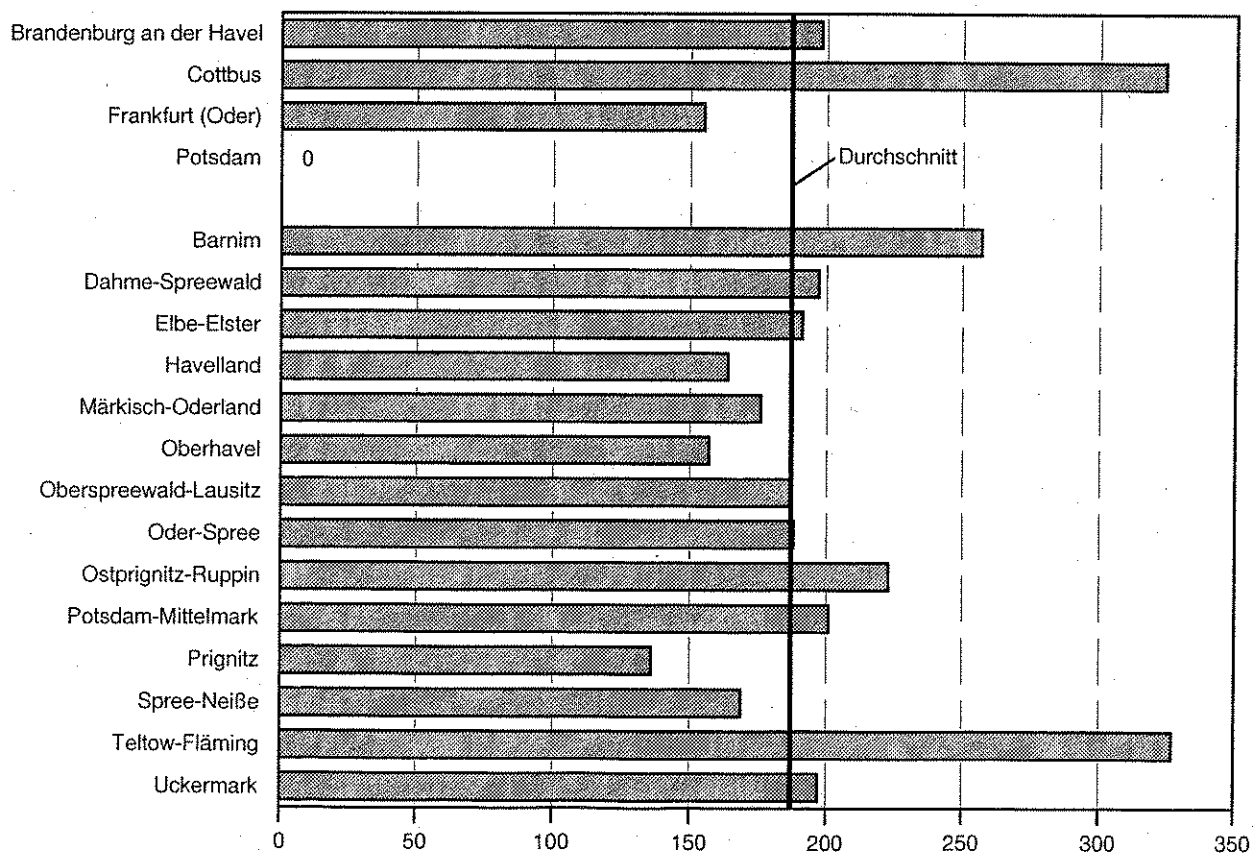

Schafe je Halter 1999

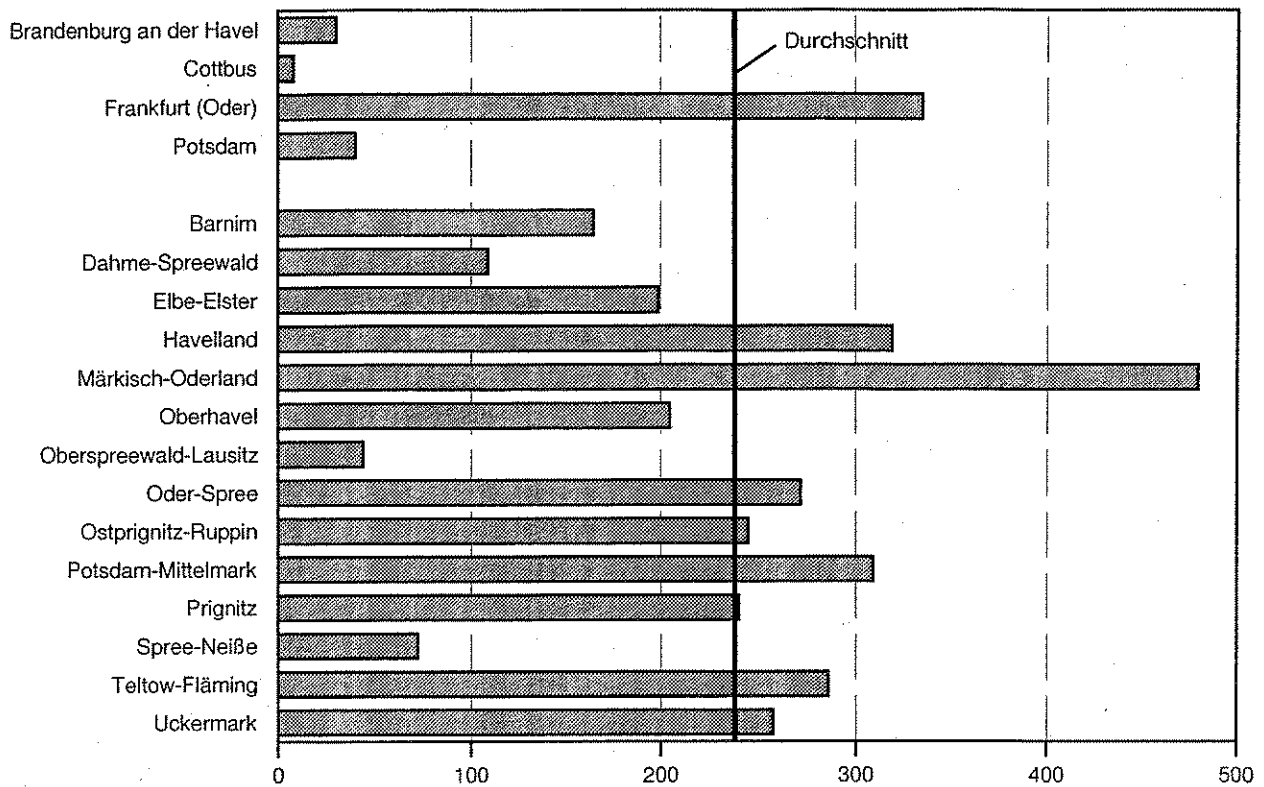

Schweine je Halter 1999

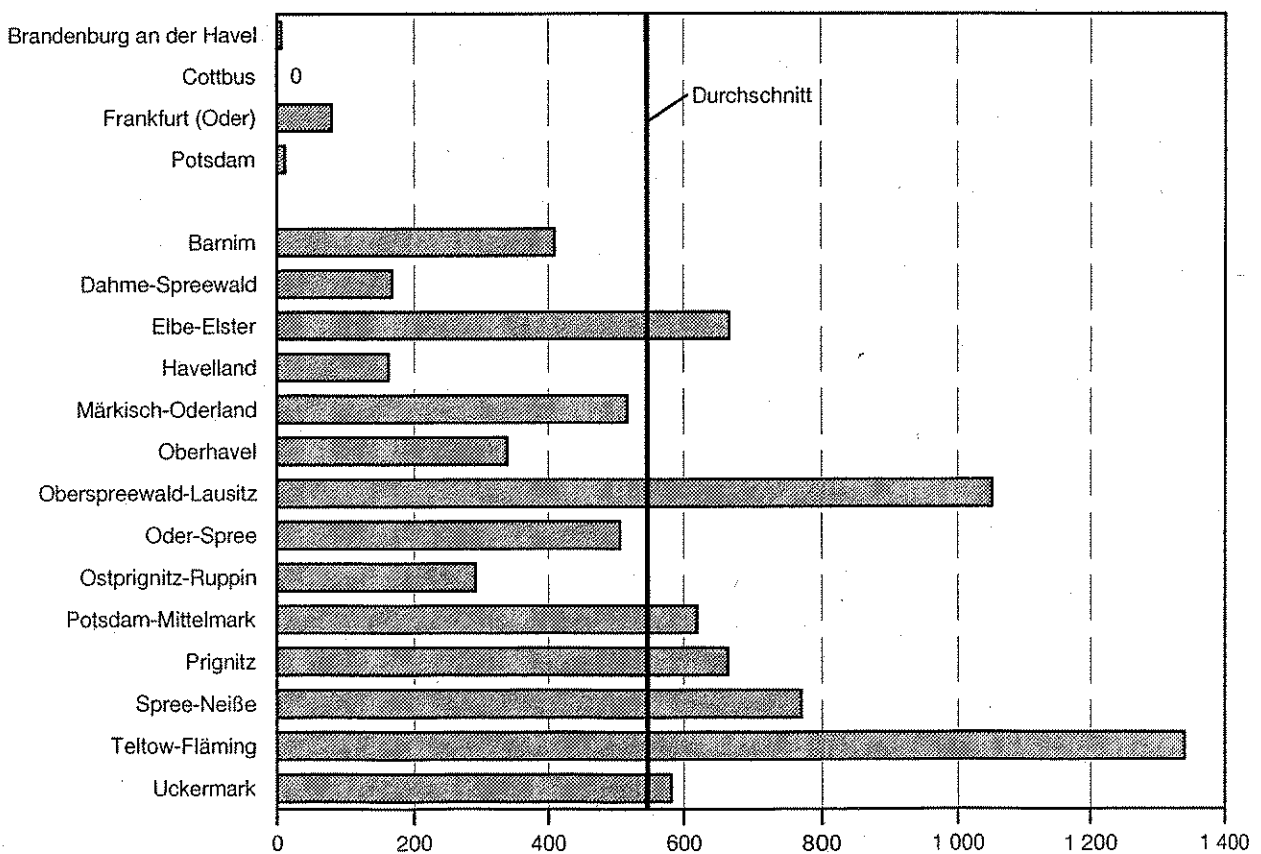

**Viehbesatz je 100 ha LF 1999
- Rinder -**

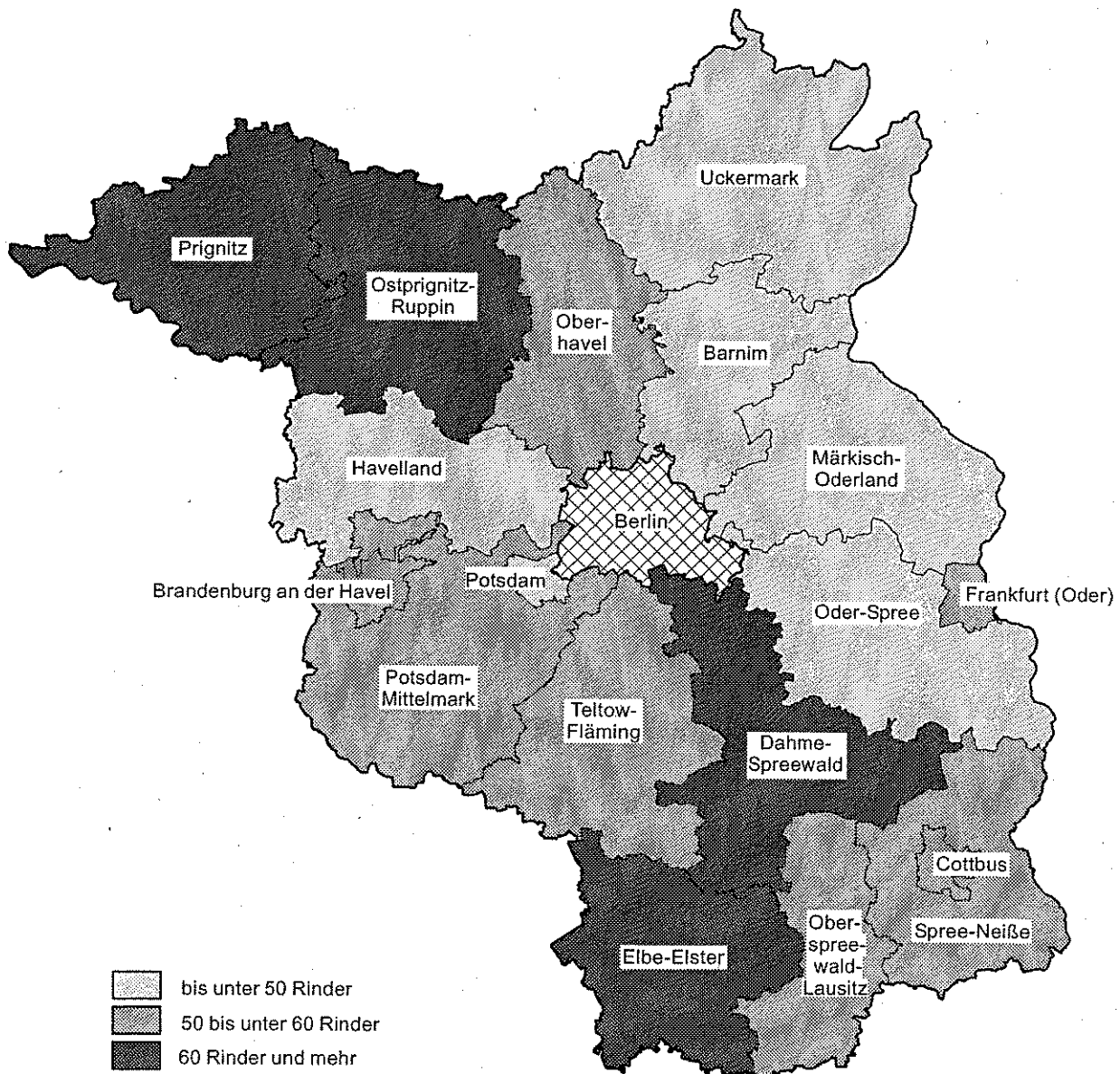

**Viehbesatz je 100 ha LF 1999
- Milchkühe -**

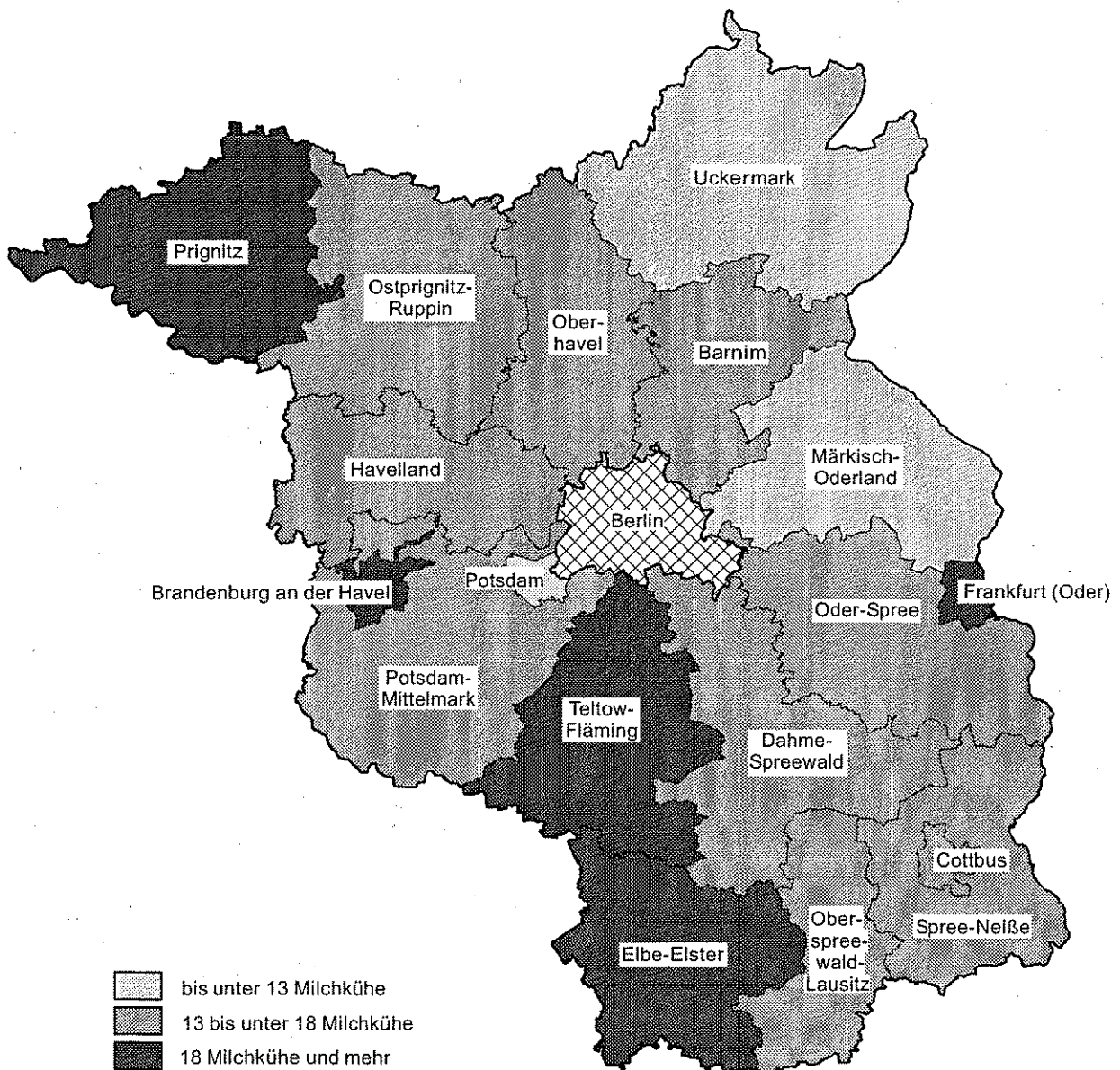

Viehbesatz je 100 ha LF 1999
- Ammen- und Mutterkühe -

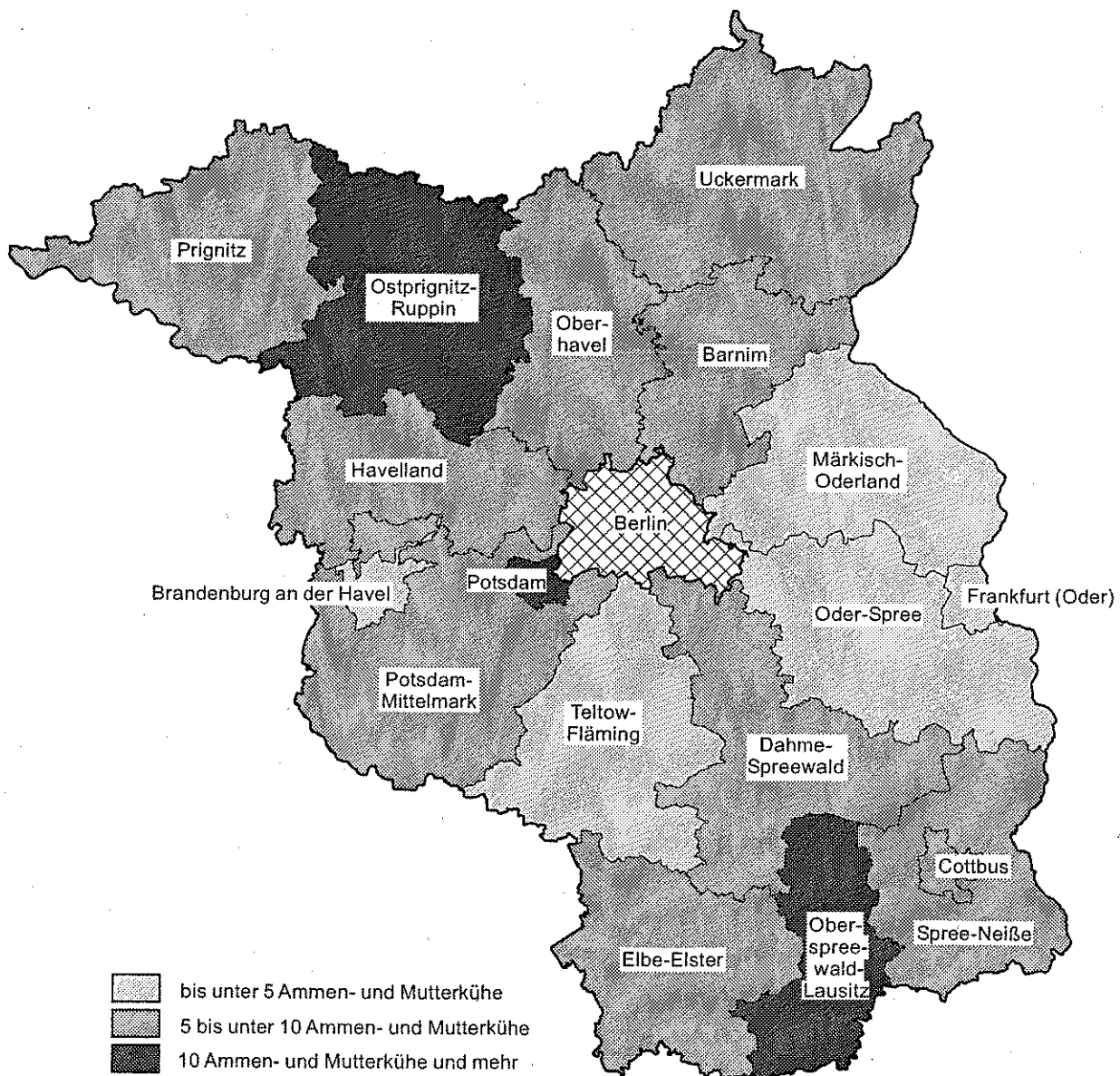

Viehbesatz je 100 ha LF 1999
- Schafe -

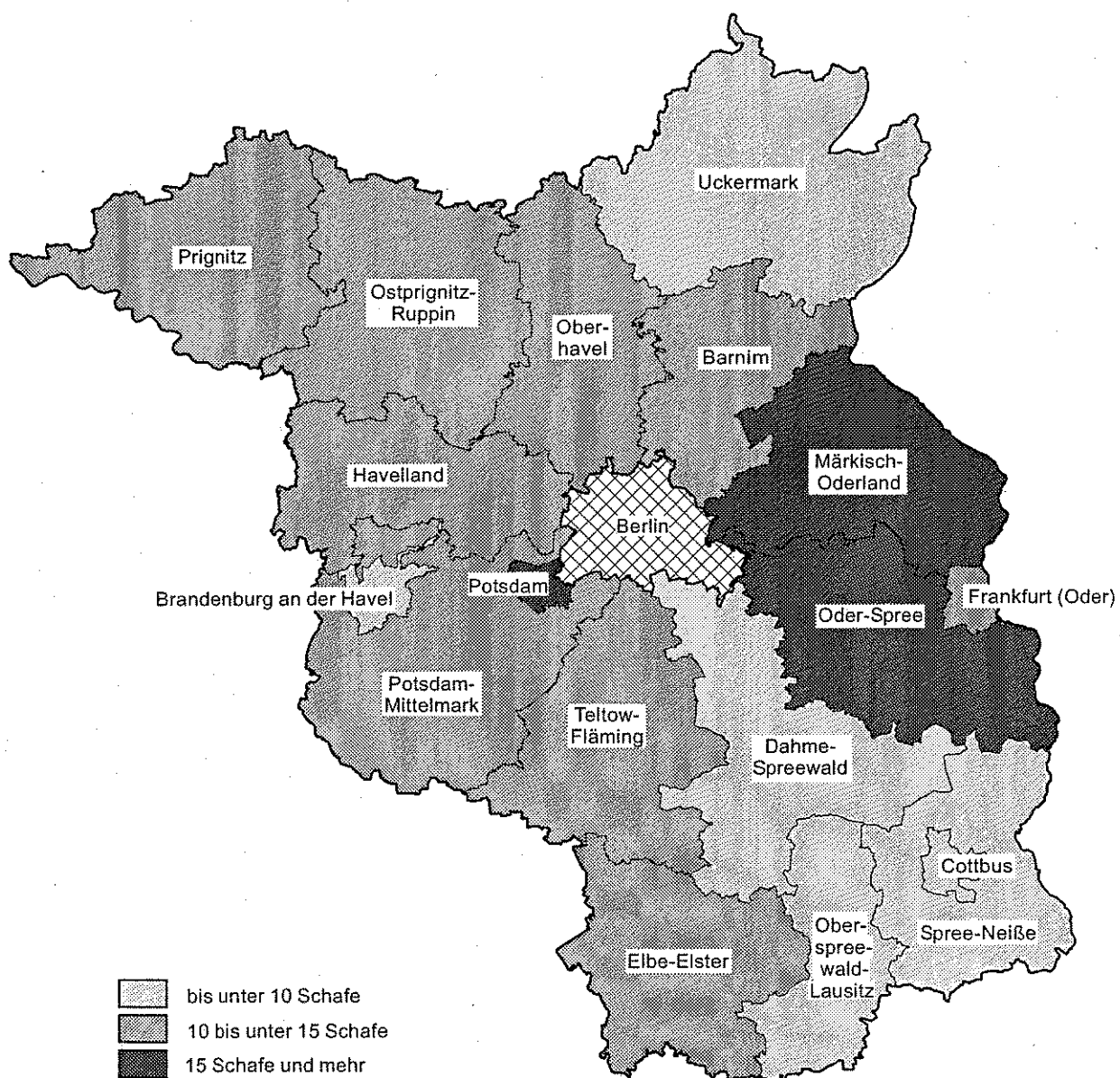

**Viehbesatz je 100 ha LF 1999
- Schweine -**

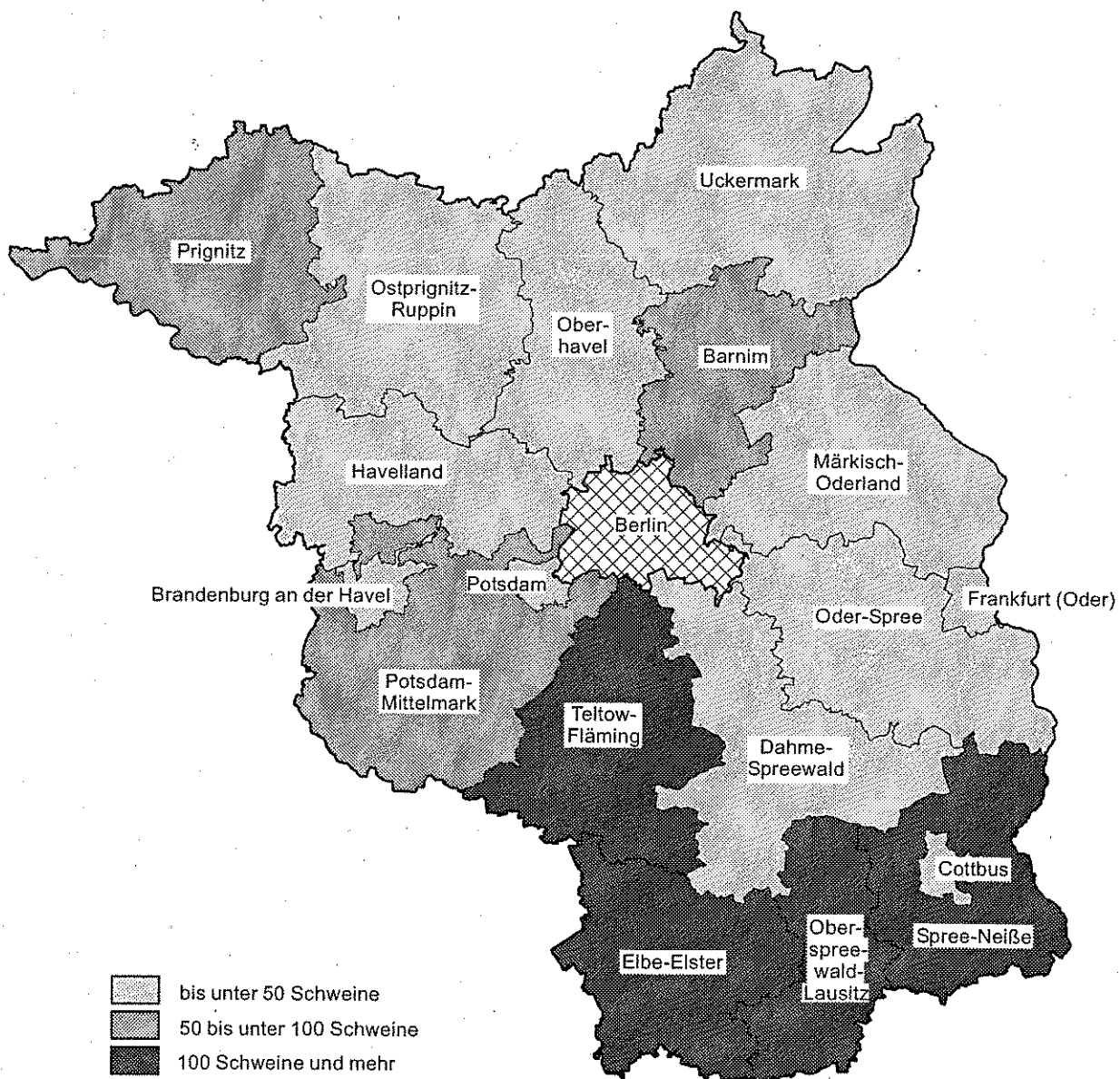

1. Pferdehalter und Pferde

Lfd. Nr.	Verwaltungsbezirk	Pferdehalter		Pferde je Halter	Pferde	
		insgesamt	darunter Halter von Kleinpferden		insgesamt	darunter Ponys und Kleinpferde
	Kreisfreie Städte					
1	Brandenburg an der Havel	6	4	6	34	17
2	Cottbus	12	.	6	72	.
3	Frankfurt (Oder)	19	5	4	77	10
4	Potsdam	10	.	5	49	.
	Landkreise					
5	Barnim	100	21	10	972	106
6	Dahme-Spreewald	153	45	9	1 343	259
7	Elbe-Elster	153	53	5	754	149
8	Havelland	171	59	13	2 218	365
9	Märkisch-Oderland	157	49	6	943	155
10	Oberhavel	186	63	12	2 204	477
11	Oberspreewald-Lausitz	100	33	4	378	106
12	Oder-Spree	116	38	5	563	132
13	Ostprignitz-Ruppin	190	60	9	1 616	195
14	Potsdam-Mittelmark	205	43	10	1 995	213
15	Prignitz	188	46	6	1 122	222
16	Spree-Neiße	127	39	5	580	126
17	Teltow-Fläming	120	47	13	1 574	195
18	Uckermark	153	37	7	1 105	165
19	Land Brandenburg	2 166	646	8	17 599	2 904

am 03. Mai 1999

Pferde ohne Ponys und Kleinpferde				Lfd. Nr.
unter 1 Jahr alt	1 bis unter 3 Jahre alt	3 bis unter 14 Jahre alt	14 Jahre und älter	
-	2	15	-	1
.	6	55	.	2
6	19	38	4	3
.	3	35	.	4
36	93	678	59	5
55	189	697	143	6
41	134	383	47	7
78	220	1 338	217	8
43	135	507	103	9
64	196	1 245	222	10
9	48	193	22	11
18	68	288	57	12
113	332	852	124	13
74	307	1 138	263	14
69	182	602	47	15
34	105	287	28	16
63	201	965	150	17
100	198	551	91	18
805	2 438	9 867	1 585	19

2. Rinderhalter und Rinder

Lfd. Nr.	Verwaltungsbezirk	Rinderhalter			Tiere je Halter	
		insgesamt	darunter		Rinder	Milchkühe
			Milch- kuhalter	Ammen- und Mutter- kuhalter		
	Kreisfreie Städte					
1	Brandenburg an der Havel	8	.	.	161	.
2	Cottbus	17	.	.	155	.
3	Frankfurt (Oder)	18	10	-	201	155
4	Potsdam	10	-	9	37	-
	Landkreise					
5	Barnim	123	26	71	163	257
6	Dahme-Spreewald	266	68	152	183	197
7	Elbe-Elster	347	104	164	185	191
8	Havelland	231	81	121	194	164
9	Märkisch-Oderland	209	82	81	191	176
10	Oberhavel	236	69	130	159	157
11	Oberspreewald-Lausitz	192	30	120	105	187
12	Oder-Spree	221	77	101	177	188
13	Ostprignitz-Ruppin	332	84	222	237	223
14	Potsdam-Mittelmark	285	75	179	210	201
15	Prignitz	447	191	209	190	136
16	Spree-Neiße	241	46	131	121	169
17	Teltow-Fläming	132	50	62	350	327
18	Uckermark	298	108	145	218	197
19	Land Brandenburg	3 613	1 106	1 908	190	187

am 03. Mai 1999

Rinder insgesamt	darunter			Lfd. Nr.
	Milchkühe	Ammen- und Mutterkühe	Schlacht- und Mastkühe	
1 289	.	.	23	1
2 638	.	.	2	2
3 618	1 545	-	-	3
365	-	208	-	4
19 993	6 671	4 121	18	5
48 599	13 372	6 176	53	6
64 185	19 815	6 294	198	7
44 785	13 309	6 983	151	8
40 000	14 400	3 521	51	9
37 584	10 826	5 660	134	10
20 206	5 598	4 143	25	11
39 155	14 474	3 813	196	12
78 817	18 724	16 939	354	13
59 875	15 072	10 328	160	14
85 040	25 956	11 574	400	15
29 109	7 762	4 324	96	16
46 217	16 352	4 107	128	17
65 051	21 323	9 903	250	18
686 526	206 441	98 390	2 239	19

Noch: 2. Rinderhalter und Rinder

Lfd. Nr.	Verwaltungsbezirk	Kälber unter 1/2 Jahr alt	Jungvieh 1/2 Jahr bis unter 1 Jahr alt		
			insgesamt	davon	
				männlich	weiblich
	Kreisfreie Städte				
1	Brandenburg an der Havel	156	105	18	87
2	Cottbus	395	324	143	181
3	Frankfurt (Oder)	537	500	207	293
4	Potsdam	111	12	12	-
	Landkreise				
5	Barnim	3 296	1 766	894	872
6	Dahme-Spreewald	7 688	6 324	2 285	4 039
7	Elbe-Elster	10 057	8 765	3 319	5 446
8	Havelland	6 956	5 176	1 388	3 788
9	Märkisch-Oderland	6 125	4 455	1 646	2 809
10	Oberhavel	6 091	4 067	1 382	2 685
11	Oberspreewald-Lausitz	3 380	2 233	714	1 519
12	Oder-Spree	4 950	4 438	911	3 527
13	Ostprignitz-Ruppin	12 854	8 619	2 509	6 110
14	Potsdam-Mittelmark	10 608	7 361	2 699	4 662
15	Prignitz	15 049	9 722	2 701	7 021
16	Spree-Neiße	4 737	4 415	2 032	2 383
17	Teltow-Fläming	6 745	5 915	2 686	3 229
18	Uckermark	10 350	7 316	2 296	5 020
19	Land Brandenburg	110 085	81 513	27 842	53 671

am 03. Mai 1999

Jungvieh 1 Jahr bis unter 2 Jahre alt				Rinder 2 Jahre und älter (ohne Kühe)				Lfd. Nr.
insgesamt	davon			männlich	Färsen			
	männlich	weiblich			insgesamt	davon		
		zum Schlachten	zur Zucht und Nutzung			zum Schlachten	zur Zucht und Nutzung	
241	7	9	225	7	118	-	118	1
737	276	30	431	21	260	28	232	2
779	156	2	621	5	252	-	252	3
20	10	1	9	9	5	-	5	4
3 084	1 137	86	1 861	178	859	6	853	5
11 202	3 518	412	7 272	736	3 049	44	3 004	6
14 067	5 114	304	8 649	451	4 541	182	4 356	7
8 658	1 932	179	6 547	431	3 121	98	3 023	8
8 610	2 718	270	5 622	205	2 632	66	2 567	9
7 595	2 534	289	4 772	493	2 718	34	2 684	10
3 579	1 173	134	2 272	116	1 132	8	1 124	11
7 963	1 640	492	5 831	162	3 142	198	2 961	12
15 293	3 862	545	10 886	625	5 452	249	5 160	13
12 241	4 795	704	6 742	449	3 656	80	3 576	14
15 270	3 581	769	10 920	661	6 409	191	6 217	15
5 813	1 925	342	3 546	235	1 727	6	1 721	16
9 494	3 696	152	5 646	428	3 050	98	2 950	17
12 017	2 765	172	9 080	467	3 417	68	3 357	18
136 663	40 839	4 892	90 932	5 679	45 540	1 356	44 160	19

3. Schafhalter und Schafe

Lfd. Nr.	Verwaltungsbezirk	Schafhalter	Schafe je Halter	Schafe insgesamt
	Kreisfreie Städte			
1	Brandenburg an der Havel	.	.	.
2	Cottbus	.	.	.
3	Frankfurt (Oder)	.	.	.
4	Potsdam	.	.	.
	Landkreise			
5	Barnim	40	165	6 604
6	Dahme-Spreewald	38	109	4 129
7	Elbe-Elster	61	199	12 165
8	Havelland	40	319	12 768
9	Märkisch-Oderland	59	479	28 273
10	Oberhavel	36	205	7 389
11	Oberspreewald-Lausitz	25	44	1 088
12	Oder-Spree	55	273	14 993
13	Ostprignitz-Ruppin	66	246	16 216
14	Potsdam-Mittelmark	44	309	13 592
15	Prignitz	70	241	16 859
16	Spree-Neiße	47	72	3 393
17	Teltow-Fläming	38	286	10 854
18	Uckermark	66	259	17 083
19	Land Brandenburg	696	239	166 647

am 03. Mai 1999

Schafe				Lfd. Nr.
unter 1 Jahr alt einschließlich	1 Jahr und älter			
	zur Zucht benutzte		Hammel und übrige Schafe	
	weibliche Schafe	Schafböcke		
.	.	.	-	1
.	.	.	-	2
.	.	.	.	3
.	.	.	.	4
2 253	4 265	57	29	5
1 327	2 697	40	65	6
4 910	7 113	98	44	7
3 616	8 866	121	165	8
8 073	19 888	277	35	9
2 358	4 939	61	31	10
387	667	16	18	11
3 517	11 261	129	86	12
4 541	11 436	144	95	13
5 180	8 072	124	216	14
4 923	11 607	154	175	15
898	2 292	57	146	16
3 565	7 137	125	27	17
5 222	11 550	234	77	18
51 255	112 532	1 649	1 211	19

4. Schweinehalter und Schweine

Lfd. Nr.	Verwaltungsbezirk	Schweinehalter		Tiere je Halter	
		insgesamt	darunter Zuchtsauen- halter	Schweine insgesamt	darunter Zuchtsauen
	Kreisfreie Städte				
1	Brandenburg an der Havel
2	Cottbus	-	.	-	.
3	Frankfurt (Oder)
4	Potsdam	9	.	12	.
	Landkreise				
5	Barnim	62	.	410	.
6	Dahme-Spreewald	104	.	168	.
7	Elbe-Elster	141	.	669	.
8	Havelland	77	.	163	.
9	Märkisch-Oderland	105	.	518	.
10	Oberhavel	84	.	339	.
11	Oberspreewald-Lausitz	60	.	1 052	.
12	Oder-Spree	74	.	507	.
13	Ostprignitz-Ruppin	126	.	291	.
14	Potsdam-Mittelmark	136	.	620	.
15	Prignitz	115	.	666	.
16	Spree-Neiße	71	.	773	.
17	Teltow-Fläming	68	.	1 339	.
18	Uckermark	130	.	582	.
19	Land Brandenburg	1 378	.	547	.

am 03. Mai 1999

Schweine insgesamt	Zuchtschweine insgesamt	Eber zur Zucht	Zuchtsauen insgesamt	Lfd. Nr.
.	.	.	.	1
-	-	-	-	2
.	.	.	.	3
108	.	.	.	4
25 394	4 048	67	3 981	5
17 522	837	20	817	6
94 372	10 402	81	10 321	7
12 558	1 615	43	1 572	8
54 404	9 768	70	9 698	9
28 442	4 543	46	4 497	10
63 105	.	.	8 751	11
37 496	6 155	23	6 132	12
36 692	5 852	172	5 680	13
84 289	12 424	132	12 292	14
76 628	8 607	133	8 474	15
54 878	4 512	33	4 479	16
91 027	15 173	86	15 087	17
75 663	9 799	99	9 700	18
753 498	102 510	1 022	101 488	19

Noch: 4. Schweinehalter und Schweine

Lfd. Nr.	Verwaltungsbezirk	Zuchtsauen			
		trächtig		nicht trächtig	
		Jungsauen	andere Sauen	Jungsauen	andere Sauen
	Kreisfreie Städte				
1	Brandenburg an der Havel
2	Cottbus	-	-	-	-
3	Frankfurt (Oder)
4	Potsdam
	Landkreise				
5	Barnim	808	1 631	825	717
6	Dahme-Spreewald	162	343	63	249
7	Elbe-Elster	1 651	5 839	1 146	1 685
8	Havelland	298	1 102	12	160
9	Märkisch-Oderland	2 288	4 442	1 073	1 895
10	Oberhavel	1 109	2 044	720	624
11	Oberspreewald-Lausitz
12	Oder-Spree	852	3 601	1 045	634
13	Ostprignitz-Ruppin	1 111	2 971	824	774
14	Potsdam-Mittelmark	1 967	6 685	1 744	1 896
15	Prignitz	1 518	4 799	1 044	1 113
16	Spree-Neiße	621	2 392	1 143	323
17	Teltow-Fläming	2 742	7 163	3 124	2 058
18	Uckermark	1 579	5 864	1 213	1 044
19	Land Brandenburg	18 855	53 131	14 687	14 815

am 03. Mai 1999

Ferkel	Jung- schweine bis unter 50 kg	Mastschweine			Lfd. Nr.
		50 bis unter 80 kg	80 bis unter 110 kg	über 110 kg	
		Lebendgewicht			
.	.	10	-	-	1
-	-	-	-	-	2
.	3
.	.	24	4	14	4
9 307	5 265	3 230	3 288	256	5
1 623	4 511	5 159	4 763	629	6
24 335	29 580	13 201	15 119	1 735	7
2 097	3 279	1 762	2 153	1 652	8
22 333	10 615	5 154	5 973	561	9
11 730	4 834	3 015	3 906	414	10
23 065	11
12 691	10 046	5 261	2 717	626	12
10 725	10 152	4 488	5 015	460	13
24 921	18 980	14 496	10 620	2 848	14
19 518	22 476	14 489	10 943	595	15
7 960	10 088	14 485	14 298	3 535	16
30 053	26 805	10 502	7 576	918	17
27 878	13 807	11 068	11 878	1 233	18
228 280	181 266	115 661	108 729	17 052	19

5. Hühnerhalter und Hühner

Lfd. Nr.	Verwaltungsbezirk	Hühnerhalter			Tiere je Halter	
		insgesamt	darunter		Lege- hennen	Mast- hühner
			Legehennen-	Masthühner-		
	Kreisfreie Städte					
1	Brandenburg an der Havel	7	5	-	30	-
2	Cottbus	10	9	.	15	.
3	Frankfurt (Oder)	18	16	2	27	6
4	Potsdam	11	9	.	41	.
	Landkreise					
5	Barnim	71	71	.	101	.
6	Dahme-Spreewald
7	Elbe-Elster	.	211	.	35	.
8	Havelland	132	128	26	38	4
9	Märkisch-Oderland	.	.	37	.	5
10	Oberhavel
11	Oberspreewald-Lausitz	.	133	.	31	.
12	Oder-Spree
13	Ostprignitz-Ruppin	.	144	.	26	.
14	Potsdam-Mittelmark
15	Prignitz	154	.	25	.	9 880
16	Spree-Neiße
17	Teltow-Fläming	.	.	23	.	2
18	Uckermark	146	141	24	51	10
19	Land Brandenburg	2 100	2 017	402	1 400	6 022

am 03. Mai 1999

Hühner				Lfd. Nr.
insgesamt	Legehennen		Schlacht- und Mast- hähne und -hühner	
	1/2 Jahr und älter	Zuchtküken und Junghennen unter 1/2 Jahr		
175	152	23	-	1
147	136	.	.	2
476	425	40	11	3
800	369	.	.	4
13 969	7 141	.	.	5
.	.	.	.	6
.	7 307	3 678	.	7
5 244	4 917	225	102	8
.	.	291	190	9
.	.	282	.	10
.	4 131	167	.	11
.	.	.	.	12
.	3 713	352	.	13
.	.	.	.	14
385 822	.	.	247 003	15
.	.	164	.	16
.	.	175	40	17
7 641	7 147	244	250	18
5 667 279	2 823 476	423 132	2 420 671	19

6. Sonstiges Geflügel

Lfd. Nr.	Verwaltungsbezirk	Sonstiges Geflügel insgesamt	Truthühnerhalter	Truthühner
	Kreisfreie Städte			
1	Brandenburg an der Havel	47	.	.
2	Cottbus	8	.	.
3	Frankfurt (Oder)	71	-	-
4	Potsdam	47	-	-
	Landkreise			
5	Barnim	54 012	4	28
6	Dahme-Spreewald	.	.	.
7	Elbe-Elster	1 604	10	45
8	Havelland	667	3	15
9	Märkisch-Oderland	485 691	.	.
10	Oberhavel	3 229	.	.
11	Oberspreewald-Lausitz	1 100	5	26
12	Oder-Spree	109 429	.	.
13	Ostprignitz-Ruppin	.	.	.
14	Potsdam-Mittelmark	2 614	.	.
15	Prignitz	163 134	.	.
16	Spree-Neiße	1 738	8	49
17	Teltow-Fläming	470	3	14
18	Uckermark	231 240	5	5 717
19	Land Brandenburg	1 254 142	80	354 367

am 03. Mai 1999

Gänsehalter	Gänse	Entenhalter	Enten	Lfd. Nr.
.	.	.	.	1
-	-	.	.	2
.	.	.	.	3
.	.	.	.	4
12	276	26	53 708	5
23	425	.	.	6
17	706	80	853	7
12	160	29	492	8
.	.	56	462 678	9
.	.	36	1 866	10
12	350	47	724	11
.	.	56	94 122	12
.	.	42	653	13
.	.	37	1 337	14
.	.	39	383	15
33	871	67	818	16
14	143	21	313	17
24	205	55	225 318	18
274	14 945	668	884 830	19

8. Viehbesatz je 100 ha landwirtschaftlich

Lfd. Nr.	Verwaltungsbezirk	Pferde	Rinder		Schweine	
			insgesamt	darunter Milchkühe	insgesamt	darunter Zuchtsauen
	Kreisfreie Städte					
1	Brandenburg an der Havel	1,5	56,6	.	.	.
2	Cottbus	1,6	57,2	.	-	-
3	Frankfurt (Oder)	1,1	53,0	22,6	.	.
4	Potsdam	5,5	41,1	-	12,2	.
	Landkreise					
5	Barnim	1,9	39,4	13,1	50,0	7,8
6	Dahme-Spreewald	1,8	64,3	17,7	23,2	1,1
7	Elbe-Elster	0,8	70,7	21,8	103,9	11,4
8	Havelland	2,4	47,8	14,2	13,4	1,7
9	Märkisch-Oderland	0,8	31,8	11,5	43,3	7,7
10	Oberhavel	3,1	53,2	15,3	40,3	6,4
11	Oberspreewald-Lausitz	0,9	50,7	14,1	158,4	22,0
12	Oder-Spree	0,7	48,3	17,8	46,2	7,6
13	Ostprignitz-Ruppin	1,2	60,7	14,4	28,3	4,4
14	Potsdam-Mittelmark	1,8	52,7	13,3	74,2	10,8
15	Prignitz	0,8	60,9	18,6	54,9	6,1
16	Spree-Neiße	1,1	57,2	15,3	107,9	8,8
17	Teltow-Fläming	1,7	50,9	18,0	100,3	16,6
18	Uckermark	0,6	36,1	11,8	42,0	5,4
19	Land Brandenburg	1,3	51,0	15,3	55,9	7,5

genutzter Fläche am 03. Mai 1999

Schafe	Hühner		Gänse	Enten	Lfd. Nr.
	insgesamt	darunter Legehennen 1/2 Jahr und älter			
.	7,7	6,7	.	.	1
.	3,2	2,9	-	.	2
.	7,0	6,2	.	.	3
.	90,2	41,6	.	.	4
13,0	27,5	14,1	0,5	105,8	5
5,5	.	.	0,6	.	6
13,4	.	8,0	0,8	0,9	7
13,6	5,6	5,2	0,2	0,5	8
22,5	.	.	.	368,4	9
10,5	.	.	.	2,6	10
2,7	.	10,4	0,9	1,8	11
18,5	.	.	.	116,0	12
12,5	.	2,9	.	0,5	13
12,0	.	.	.	1,2	14
12,1	276,3	.	.	0,3	15
6,7	.	.	1,7	1,6	16
12,0	.	.	0,2	0,3	17
9,5	4,2	4,0	0,1	125,1	18
12,4	420,6	209,5	1,1	65,7	19

9. Entwicklung des Viehbestandes 03. Mai 1999

Lfd. Nr.	Verwaltungsbezirk	Pferde	Rinder			Schafe
			insgesamt	darunter		
				Milchkühe	Ammen- und Mutterkühe	
	Kreisfreie Städte					
1	Brandenburg an der Havel	+ 25,9	- 19,0	.	.	.
2	Cottbus	- 7,7	+ 4,5	.	.	.
3	Frankfurt (Oder)	- 32,5	- 10,8	- 9,5	-	.
4	Potsdam	-	+ 17,0	-	+ 13,0	.
	Landkreise					
5	Barnim	+ 75,1	- 8,5	- 6,8	+ 18,7	+ 37,5
6	Dahme-Spreewald	+ 13,5	- 4,3	- 10,2	+ 29,2	+ 44,8
7	Elbe-Elster	- 7,8	- 7,8	- 12,0	+ 19,5	+ 79,3
8	Havelland	+ 4,9	- 2,0	- 8,3	+ 27,8	+ 67,0
9	Märkisch-Oderland	+ 14,0	- 9,2	- 6,5	+ 25,4	+ 39,6
10	Oberhavel	+ 50,6	- 2,0	- 14,7	+ 37,2	+ 13,3
11	Oberspreewald-Lausitz	- 16,2	+ 2,9	+ 3,3	+ 51,9	- 45,8
12	Oder-Spree	+ 14,0	- 4,8	- 5,6	+ 45,6	+ 46,5
13	Ostprignitz-Ruppin	+ 14,4	- 0,5	- 11,5	+ 43,7	+ 50,8
14	Potsdam-Mittelmark	+ 27,2	- 0,5	- 11,2	+ 40,6	+ 26,6
15	Prignitz	- 3,4	- 3,2	- 15,6	+ 57,3	+ 47,8
16	Spree-Neiße	+ 1,6	- 3,9	- 6,9	+ 40,1	+ 35,6
17	Teltow-Fläming	+ 49,2	- 2,7	- 9,9	+ 20,1	+ 22,6
18	Uckermark	+ 1,7	- 2,2	- 7,1	+ 39,8	+ 70,8
19	Land Brandenburg	+ 17,1	- 3,5	- 10,0	+ 37,1	+ 43,2

gegenüber 03. Dezember 1996

Schweine			Geflügel insgesamt	darunter	Lfd. Nr.
insgesamt	darunter			Legehennen 1/2 Jahr und älter	
	Zucht- sauen	Mast- schweine			
Prozent					
.	.	- 41,2	+ 93,0	+ 111,1	1
-	-	-	- 67,2	- 50,0	2
.	.	.	- 5,7	- 1,8	3
- 18,8	.	- 38,2	+ 175,9	+ 52,2	4
+ 15,9	+ 15,6	+ 42,5	+ 80,8	- 25,5	5
- 23,8	- 37,3	- 13,3	+ 22,2	.	6
- 5,8	- 8,2	- 14,8	+ 8,6	- 4,6	7
- 5,0	+ 33,4	- 6,0	- 13,7	- 14,3	8
- 17,4	- 9,6	- 32,8	+ 17,7	.	9
+ 18,9	+ 19,5	- 3,0	+ 3,6	.	10
+ 37,1	+ 6,0	.	+ 2,6	- 5,8	11
+ 7,7	+ 20,5	- 18,6	+ 108,9	.	12
+ 22,4	+ 21,6	+ 3,5	- 37,1	- 14,9	13
- 10,0	- 10,0	- 15,5	- 14,0	.	14
+ 14,6	- 18,3	+ 58,8	+ 63,8	.	15
+ 55,4	+ 7,1	+ 180,5	+ 15,4	.	16
+ 3,9	- 4,1	+ 11,1	- 33,8	.	17
+ 8,2	+ 12,1	- 0,9	- 26,5	- 48,9	18
+ 5,3	- 1,1	+ 9,7	+ 15,0	+ 22,5	19

10. Entwicklung des Viehbestandes 03. Mai 1999

Lfd. Nr.	Verwaltungsbezirk	Rinder		Schafe
		insgesamt	darunter	
			Milchkühe	
		Prozent		
	Kreisfreie Städte			
1	Brandenburg an der Havel	- 40,6	.	.
2	Cottbus	+ 150,8	.	.
3	Frankfurt (Oder)	- 16,6	- 38,3	.
4	Potsdam	+ 421,4	-	.
	Landkreise			
5	Barnim	- 25,8	- 27,9	- 55,6
6	Dahme-Spreewald	- 23,6	- 24,1	- 50,7
7	Elbe-Elster	- 25,2	- 28,5	+ 35,6
8	Havelland	- 29,9	- 30,7	+ 52,2
9	Märkisch-Oderland	- 47,9	- 31,6	- 2,9
10	Oberhavel	- 15,0	- 30,4	+ 29,7
11	Oberspreewald-Lausitz	- 22,5	- 29,4	- 78,3
12	Oder-Spree	- 23,6	- 32,6	- 23,5
13	Ostprignitz-Ruppin	- 15,4	- 30,7	+ 63,9
14	Potsdam-Mittelmark	- 8,9	- 24,6	- 2,2
15	Prignitz	- 11,7	- 12,7	+ 11,3
16	Spree-Neiße	- 25,3	- 40,1	+ 43,0
17	Teltow-Fläming	- 38,2	- 36,8	- 9,7
18	Uckermark	- 28,9	- 33,6	- 41,2
19	Land Brandenburg	- 24,3	- 29,1	- 9,8

gegenüber 03. Mai 1991

Schweine			Legehennen	Schlacht- und Masthähne und -hühner	Lfd. Nr.
insgesamt	darunter				
	Mastschweine	Zuchtsauen			
Prozent					
.	- 99,9	.	- 52,5	-	1
-	-	-	- 63,5	.	2
.	.	.	- 40,1	- 57,7	3
- 27,5	- 23,6	.	- 30,5	.	4
- 79,0	- 87,1	- 8,8	- 98,1	.	5
- 61,8	- 48,2	- 79,4	.	.	6
- 14,5	- 28,0	- 22,7	- 19,1	.	7
- 74,9	- 67,5	- 77,5	- 81,6	- 95,7	8
- 62,0	- 80,6	- 43,8	.	- 99,6	9
- 41,4	- 66,9	- 19,0	.	.	10
+ 111,5	.	+ 192,7	- 50,7	.	11
- 46,6	- 66,8	- 29,7	.	.	12
- 57,6	- 76,4	- 23,7	- 83,9	.	13
- 4,2	- 8,9	- 2,9	.	.	14
- 36,0	- 43,3	- 42,1	.	+ 39,9	15
- 43,4	- 7,6	- 42,3	.	.	16
- 29,4	- 52,9	- 14,9	.	- 2,4	17
- 53,6	- 65,3	- 39,2	- 89,5	- 99,7	18
- 43,0	- 54,4	- 27,9	+ 52,9	+ 50,3	19

7. Viehbestand im Land Brandenburg 1996 bis 1999

Merkmal	03. Dezember 1996	03. April 1998	03. Juni 1998	03. November 1998	03. Mai 1999
Ponys u. Kleinpferde (unter 148 cm Stockmaß)	3 614	.	.	.	2 904
Andere Pferde					
unter 1 Jahr alt	1 121	.	.	.	805
1 bis unter 3 Jahre alt	2 290	.	.	.	2 438
3 bis unter 14 Jahre alt	6 836	.	.	.	9 867
14 Jahre und älter	1 166	.	.	.	1 585
Pferde insgesamt	15 027	.	.	.	17 599
Kälber unter 6 Monate oder unter 220 kg Lebendgewicht	94 617	.	117 663	94 481	110 085
Jungrinder (Jungvieh)					
6 Monate bis unter 1 Jahr alt					
männlich	34 623	.	27 230	29 314	27 842
weiblich	68 845	.	55 290	57 965	53 671
Rinder					
1 bis unter 2 Jahre alt					
männlich	49 044	.	43 492	43 442	40 839
weibl. Schlachtrinder	4 759	.	5 016	4 178	4 892
weibl. Nutz- und Zuchttiere	99 442	.	95 093	91 632	90 932
Rinder 2 Jahre und älter					
Bullen und Ochsen	5 762	.	6 632	5 848	5 679
Schlachtfärsen	641	.	826	1 174	1 356
Nutz- und Zuchtfärsen	49 269	.	45 711	47 121	44 160
Milchkühe	229 371	.	218 323	210 788	206 441
Ammen- und Mutterkühe	71 754	.	89 642	92 064	98 390
Schlacht- und Mastkühe	2 949	.	1 929	2 595	2 239
Rinder insgesamt	711 076	.	706 847	680 602	686 526
Schafe unter 1 Jahr alt (einschl. Lämmer)	21 608	.	54 659	.	51 255
Schafe 1 Jahr und älter					
weibl. Schafe (zur Zucht)					
einschl. Jährlinge	92 127	.	102 080	.	112 532
Schafböcke (zur Zucht)	1 581	.	1 927	.	1 649
Hammel und übrige Schafe	1 064	.	1 649	.	1 211
Schafe insgesamt	116 380	.	160 315	.	166 647

Noch: 7. Viehbestand im Land Brandenburg 1996 bis 1999

Merkmal	03. Dezember 1996	03. April 1998	03. Juni 1998	03. November 1998	03. Mai 1999
Ferkel	168 758	203 875	.	188 565	228 280
Jungschweine bis unter 50 kg	222 196	203 710	.	245 892	181 266
Mastschweine einschl. ausgemerzte Zuchttiere 50 bis unter 80 kg Lebendgewicht	115 027	119 323	.	126 761	115 661
80 bis unter 110 kg Lebendgewicht	90 187	102 207	.	122 227	108 729
110 und mehr kg Lebendgewicht	14 883	14 760	.	23 263	17 052
Eber zur Zucht ¹⁾	1 573	1 070	.	920	1 022
Zuchtsauen ¹⁾ trächtig					
Jungsauen zum 1. Mal trächtig	17 118	18 429	.	15 960	18 855
Andere trächtige Sauen	52 889	56 142	.	55 272	53 131
Zuchtsauen nicht trächtig					
Jungsauen noch nicht trächtig	16 557	14 568	.	15 713	14 687
Andere nicht trächtige Sauen	16 070	15 757	.	16 900	14 815
Schweine insgesamt	715 258	749 841	.	811 473	753 498
Hühner (ohne Trut-, Perl- und Zwerghühner)					
Legehennen 1/2 Jahr und älter	2 304 482	.	.	.	2 823 476
Junghennen unter 1/2 Jahr alt ²⁾	380 286	.	.	.	423 132
Schlacht- und Masthähne und -hühner sowie sonstige Hähne ²⁾	2 317 509	.	.	.	2 420 671
Hühner insgesamt	5 002 277	.	.	.	5 667 279
Sonstiges Geflügel insgesamt	1 015 119	.	.	.	1 254 142
Geflügel insgesamt	6 017 396	.	.	.	6 921 421

1) Mit 50 oder mehr kg Lebendgewicht.

2) Einschl. der hierfür bestimmten Küken.

