

Statistischer Bericht

B III 2 - j 2004

Schulpraktische Seminare in Berlin 1. Januar 2004

Lehramtsanwärter
Zweite Staatsprüfung
Fachseminare
Lehrpersonen

**Lehramtsanwärter und Absolventen der Schulpraktischen
Seminare mit erfolgreich abgelegter Zweiter Staatsprüfung
in Berlin 1993 bis 2004**

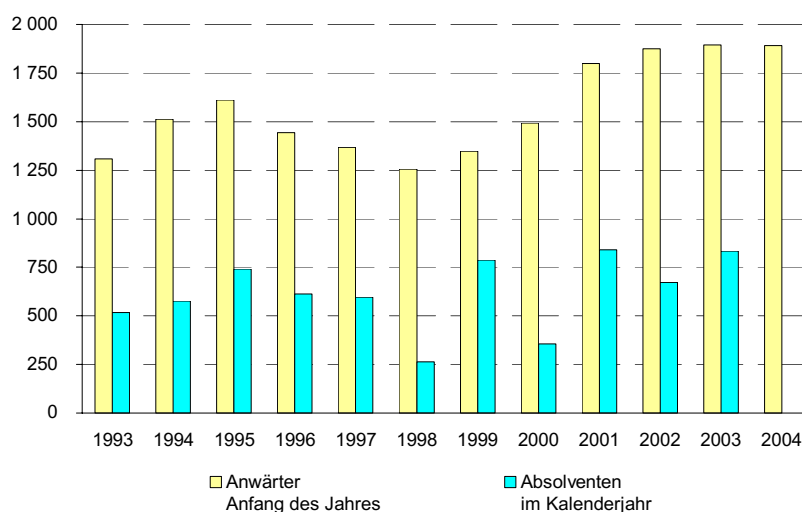

Information und Beratung

Wir über uns

Der Auftrag des Statistischen Landesamtes Berlin ist im Berliner Landesstatistikgesetz vom 9. Dezember 1992 definiert. Das Amt hat entsprechend den Grundsätzen der Neutralität, Objektivität und wissenschaftlichen Unabhängigkeit Daten unter Verwendung neuester wissenschaftlicher Erkenntnisse, sachgerechter Methoden und Informationstechniken zu sammeln und für die Darstellung politischer, gesellschaftlicher, wirtschaftlicher und ökologischer Zusammenhänge aufzuschlüsseln.

So erreichen Sie uns

Das **Statistische Landesamt Berlin** befindet sich im „Bildungs- und Verwaltungszentrum Friedrichsfelde“ im Bezirk Lichtenberg (Nähe Tierpark Friedrichsfelde).
**Statistisches Landesamt Berlin
Alt-Friedrichsfelde 60
10315 Berlin**

Verkehrsverbindungen:

U-Bahn, Linie U 5 bis Bahnhof „Friedrichsfelde“ (ca. 15 Minuten Fußweg),

S-Bahn, Linien S 5, S 7, S 75 bis Bahnhof „Friedrichsfelde-Ost“ (Anschluss Bus 108 bis Haltestelle „Bildungs- und Verwaltungszentrum“),

Straßenbahn, Linien M17, 27 bis Haltestelle „Am Tierpark“,

Bus, Linie 108 bis Haltestelle „Bildungs- und Verwaltungszentrum“ oder Linie 194 bis Haltestelle „Am Tierpark / Alfred-Kowalke-Straße“.

Veröffentlichungen

Sie können alle Publikationen des Statistischen Landesamtes in unserer **Bibliothek** einsehen.

Öffnungszeiten:

montags bis mittwochs

von 9 bis 15 Uhr,

donnerstags

von 9 bis 17 Uhr

und freitags

von 9 bis 14 Uhr.

Telefon: (030) 9021 3540.

Hier stehen darüber hinaus auch die Veröffentlichungen der anderen Statistischen Ämter der Länder und des Bundes zur Verfügung, ebenso internationale Publikationen, insbesondere Standardwerke zur statistischen Methodenlehre und zu Wirtschafts- und Sozialwissenschaften. Ein aktuelles Verzeichnis unserer Veröffentlichungen ist bei der

Zentralen Information und Beratung zu erhalten.

Im **Internet** ist das Statistische Landesamt Berlin darüber hinaus mit Eckdaten für Berlin und Online-Datenbanken vertreten:

www.statistik-berlin.de

Informationen

zu dieser Veröffentlichung

Fachbereich Bildung:

Telefon: (030) 9021 3905/3634

Telefax: (030) 9021 3272

E-Mail Internet:

bildung@statistik-berlin.de

Auskunftsstelle:

Zentrale Information und Beratung,
Haus 3, Erdgeschoss

Zimmer 3.005,

Telefon: (030) 9021 3434

Telefax: (030) 9021 3655

E-Mail: info@statistik-berlin.de

Zeichenerklärung

- nichts vorhanden
- () Aussagewert ist eingeschränkt
- . Zahlenwert unbekannt oder geheimgehalten
- x Tabellenfach gesperrt, weil Aussage nicht sinnvoll
- / Zahlenwert nicht sicher genug
- 0 weniger als die Hälfte von 1 in der letzten besetzten Stelle, jedoch mehr als nichts
- p vorläufige Zahl
- ... Angabe fällt später an
- r berichtigte Zahl
- s geschätzte Zahl

Inhaltsverzeichnis

	Seite
Information und Beratung	2
Erläuterungen	4
Allgemeine Hinweise	4
Definitionen	4
Erhebungsmerkmale	5
Datenangebot aus dem Sachgebiet	21
Datenangebot	21
Lieferung	21
Kosten	21
Information und Beratung	21
Weitere Veröffentlichungen zum Thema	21
Allgemeines Informationsangebot	22
Bestellung	23
Liefer- und Zahlungsbedingungen	23
• Grafiken	
1 Mitglieder der Schulpraktischen Seminare in Berlin 1993 bis 2004 nach Lehramt	8
2 Absolventen der Schulpraktischen Seminare mit erfolgreich abgelegter Zweiter Staatsprüfung in Berlin 1993 bis 2003	8
3 Mitglieder an Schulpraktischen Seminaren in Berlin am 1. Januar 2004 nach Lehramt und Geschlecht	11
4 Mitglieder an Schulpraktischen Seminaren in Berlin am 1. Januar 2004 nach Lehramt und Alter	13
5 Die häufigsten Prüfungsfächer (Lehrbefähigungen) der Absolventen der Schulpraktischen Seminare in Berlin mit erfolgreich abgelegter Zweiter Staatsprüfung im Jahr 2003 nach Lehramt	20
• Tabellen	
1 Schulpraktische Seminare und Seminarmitglieder in Berlin 1991 bis 2004 nach Lehramt und Geschlecht	6
2 Absolventen der Schulpraktischen Seminare mit erfolgreich abgelegter Zweiter Staatsprüfung in Berlin 1991 bis 2003 nach Lehramt und Geschlecht	9
3 Schulpraktische Seminare und Seminarmitglieder in Berlin am 1. Januar 2004 nach Bezirken, Lehramt und Geschlecht	10
4 Mitglieder an Schulpraktischen Seminaren in Berlin am 1. Januar 2004 nach Semestern, Lehramt und Geschlecht	11
5 Mitglieder an Schulpraktischen Seminaren in Berlin am 1. Januar 2004 nach Alter, Lehramt und Geschlecht	12
6 Mitglieder an Schulpraktischen Seminaren in Berlin am 1. Januar 2004 und Prüfungsteilnehmer mit im Jahr 2003 erfolgreich abgelegter Zweiter Staatsprüfung nach Fachseminaren, Geschlecht und Lehramt	14
7 Mitglieder an Schulpraktischen Seminaren in Berlin am 1. Januar 2004 nach der Teilnahme an Fachseminaren, dem Jahr der voraussichtlichen Beendigung des Vorbereitungsdienstes, Geschlecht und Lehramt	17
8 Schulpraktische Seminare, Lehrpersonen und wöchentlich von ihnen geleitete Veranstaltungs- und Sitzungsstunden in Berlin am 1. Januar 2004 nach Lehramt und Beschäftigungsverhältnis	20

Impressum

Berliner Statistik
Statistischer Bericht
B III 2 - j 2004

Herausgeber

Statistisches Landesamt Berlin
Alt-Friedrichsfelde 60
10315 Berlin

Erscheinungsfolge
jährlich

Preis

4,00 EUR

Bestell Nr.

140.4

© Statistisches Landesamt Berlin

Für nichtgewerbliche Zwecke sind Vervielfältigung und unentgeltliche Verbreitung, auch auszugsweise, nur mit Quellenangabe gestattet. Die Verbreitung, auch auszugsweise, über elektronische Systeme/Datenträger bedarf der vorherigen Zustimmung. Alle übrigen Rechte bleiben vorbehalten.

Erläuterungen

Allgemeine Hinweise

Aufgabe und Ziel der Statistik

Die Statistik über die zweite Phase der Lehrerbildung in Berlin liefert verlässliche Daten über die schulpraktische Ausbildung des Lehrernachwuchses. Sie dient als Grundlage zur Planung der für das Bildungswesen bereitzustellenden Ressourcen sowie zur Erstellung einer bundeseinheitlichen Bildungsstatistik.

Rechtsgrundlage

Die Statistik wird aufgrund von Vereinbarungen der Kultusministerkonferenz sowie der Anforderungen der für das Schulwesen zuständigen Senatsverwaltung durchgeführt. Es handelt sich um eine koordinierte Länderstatistik im Sinne von § 3 Abs. 5 Landesstatistikgesetz Berlin.

Periodizität

Jährliche Erhebung bzw. Aufbereitung. Seit 1999 ermittelt die Senatsverwaltung für Bildung, Jugend und Sport die Daten zum Stichtag 1. Januar aus der dort vorliegenden Datenbank über Lehramtsanwärter und Lehrpersonal. Bis 1998 wurde mit wechselndem Stichtag im Januar jedes Jahres eine Erhebung durchgeführt.

Berichtskreis

Zum Berichtskreis gehören alle Schulpraktischen Seminare im Land Berlin, die den Vorbereitungsdienst (schulpraktische Ausbildung) für eines der Berliner Lehrämter durchführen.

Im früher zur ehemaligen DDR gehörenden Ostteil der Stadt wurden Schulpraktische Seminare erst seit dem Ausbildungsjahr 1991/92 eingerichtet (Stichtag der Erhebung 31. Januar 1992). Zweite Staatsprüfungen wurden hier erstmals im Jahr 1993 abgelegt.

Methodische Hinweise

Die Stichtagszahlen über die Mitglieder der Seminare (Lehramtsanwärter) und ihre Zuordnung zu Semestern bzw. Ausbildungsjahren können von Verschiebungen bei den Einstellungsterminen und den Prüfungsterminen beeinflusst sein, ggf. auch von Verschiebungen bei den Erhebungsstichtagen. Die Absolventenzahlen beziehen sich stets auf das Kalenderjahr; Verschiebungen bei den Prüfungsterminen können aber auch hier zu Schwankungen führen.

Die Tabellen, die nach Fächern bzw. Fachseminaren untergliedert sind (Tabellen 6 und 7), weisen Teilnahmefälle aus; die Lehramtsanwärter sind daher in der Regel doppelt gezählt – entsprechend der Zahl der belegten Seminare bzw. Fachseminare.

Hinweise auf andere Veröffentlichungen

Für das gesamte Bundesgebiet zusammengefasste Ergebnisse dieser Statistik enthält die vom Statistischen Bundesamt herausgegebene Fachserie 11, Reihe 1 "Allgemein bildende Schulen" bzw. Reihe 2 „Berufliche Schulen“.

Definitionen

Schulpraktische Ausbildung

Die Ausbildung der Lehrer umfasst zwei Ausbildungsphasen: Erstens das Studium an einer wissenschaftlichen oder wissenschaftlich-künstlerischen Hochschule, das mit der *Ersten Staatsprüfung* abschließt. Auf Antrag (und nach Maßgabe vorhandener Ausbildungsmöglichkeiten) schließt sich daran die zweite Phase, die schulpraktische Ausbildung im Rahmen des *Vorbereitungsdienstes* an.

Die Aufnahme in die schulpraktische Ausbildung garantiert nicht die künftige Einstellung als Lehrer oder Studienrat. Die Zahl der Ausbildungsplätze ist insofern nicht am Berliner Lehrerberuf orientiert; vielmehr besteht ein grundgesetzlicher Anspruch auf Beendigung der Ausbildung, die das Land (im Rahmen vorhandener Ausbildungskapazitäten) ermöglichen muss.

Während des Vorbereitungsdienstes sind die Lehramtsanwärter Beamte auf Widerruf mit den Dienstbezeichnungen „Studienreferendar bzw. Studienreferendarin“ (Amt des Studienrats) bzw. „Lehreranwärter bzw. Lehreranwärterinnen“ (übrige Lehrämter). Ausländer, die nicht aus einem der Länder der Europäischen Union stammen, können unter bestimmten Voraussetzungen auch ohne Berufung in das Beamtenverhältnis in den Vorbereitungsdienst aufgenommen werden.

Der Vorbereitungsdienst wird an den Schulpraktischen Seminaren durchgeführt, die die Schulaufsichtsbehörde einrichtet. Die Ausbildung umfasst die Teilnahme an allgemeinen Seminaren, an Fachseminaren und an Ergänzungskursen. Die Fachseminare werden entsprechend den Fächern des Studiums und der ersten Staatsprüfung belegt. Hinzu kommt der Ausbildungsunterricht an öffentlichen Berliner Schulen (unter bestimmten Voraussetzungen auch an anerkannten Privatschulen), der aus selbständigem Unterricht, Unterricht unter Anleitung und Hospitationen besteht. Die schulpraktische Ausbildung dauert im Grundsatz 24 Monate und wird mit der *Zweiten Staatsprüfung* abgeschlossen. Mit der Mitteilung über die bestandene Prüfung bzw. über das endgültige Nichtbestehen endet das Beamtenverhältnis auf Widerruf.

Erhebungsmerkmale

In Berlin wird für die folgenden Lehrämter ausgebildet (Laufbahnen der Beamten im Berliner Schuldienst):

Amt des Lehrers

Voraussetzung für den Unterricht an Grund- und Hauptschulen. Die Anwärter belegen ein Fach sowie den Vorfachlichen Unterricht. Zuordnung in der bundeseinheitlichen Schulstatistik:

„Übergreifende Lehrämter der Primarstufe und aller oder einzelner Schulformen der Sekundarstufe I“.

Amt des Lehrers mit fachwissenschaftlicher Ausbildung in zwei Fächern

Voraussetzung für den Unterricht an Realschulen sowie der Mittelstufe der Gymnasien und Gesamtschulen. Die Anwärter belegen Fachseminare zu zwei wissenschaftlichen Fächern oder in einem wissenschaftlichen und einem künstlerischen Fach. Zuordnung in der bundeseinheitlichen Schulstatistik: „Lehrämter für alle oder einzelne Schulformen der Sekundarstufe I“.

Amt des Lehrers an Sonderschulen

Die Ausbildung entspricht der für das Amt des Lehrers mit fachwissenschaftlicher Ausbildung in zwei Fächern, jedoch treten an die Stelle eines der Fächer zwei sonderpädagogische Fachrichtungen oder zwei Lernbereiche der Grundschulpädagogik. Zuordnung in der bundeseinheitlichen Schulstatistik: „Sonderpädagogische Lehrämter“.

Amt des Studienrats

Das Amt des Studienrats mit wissenschaftlicher oder künstlerisch-wissenschaftlicher Fachausbildung berechtigt zum Unterricht an der Oberstufe der Gymnasien und Gesamtschulen, das mit beruflicher Fachrichtung an beruflichen Schulen. Die Referendare belegen Fachseminare in zwei wissenschaftlichen oder künstlerisch-wissenschaftlichen Fächern oder eine wissenschaftliche und eine berufliche Fachrichtung. Zuordnung in der bundeseinheitlichen Schulstatistik:

„Lehrämter für die Sekundarstufe II (allgemein bildende bzw. berufliche Fächer) ...“

Ausnahmen von der grundsätzlichen Zuordnung der Lehrämter zu den Schularten sind möglich.

Lehrpersonen

Die Schulpraktischen Seminare haben z.T. eigene Lehrer, die hauptberuflich dort tätig sind. Insbesondere bei den Leitern der Schulpraktischen Seminare handelt es sich regelmäßig um Hauptamtler. Darüber hinaus können Lehrer der Berliner Schulen mit einer stundenweisen Tätigkeit an den Schulpraktischen Seminaren beauftragt werden, bei Ermäßigung ihrer normalen Unterrichtsstunden.

Schulpraktische Seminare

Seminare

Lehramt

Bezirk

Mitglieder

Geschlecht

Bezirk

Geburtsjahr

Lehramt

Fachseminar

Semester (Ausbildungshalb-jahr)

voraussichtliches Jahr der Zweiten Staatsprüfung

Absolventen

Geschlecht

Lehramt

Fachseminar

Lehrpersonen

Geschlecht

Lehramt, für das unterrichtet wird

Beschäftigungsverhältnis (Funktion)

Beschäftigungsumfang (hauptberuflich, stundenweise)

wöchentlich geleitete Veranstaltungs- und Sitzungsstunden

1 Schulpraktische Seminare und Seminarmitglieder in Berlin 1991 bis 2004 nach Lehramt und Geschlecht

Jahr ¹⁾	Anzahl der Semi- nare	Mitglieder an Seminaren											
		ins- gesamt	darunter weiblich	Lehramt									
				Lehrer		Lehrer mit fach- wissenschaftlicher Ausbildung in zwei Fächern		Lehrer an Sonderschulen		Studienrat mit			
										wissenschaftl. oder künstl.- wissenschaftl. Fächern		einer beruflichen Fachrichtung	
ins- gesamt	darunter weiblich	ins- gesamt	darunter weiblich	ins- gesamt	darunter weiblich	ins- gesamt	darunter weiblich	ins- gesamt	darunter weiblich	ins- gesamt	darunter weiblich		
1	2	3	4	5	6	7	8	9	10	11	12	13	

Insgesamt

1991	40	1 102	746	237	179	263	195	67	54	481	293	54	25
1992	48	1 321	917	266	212	439	328	68	56	491	292	57	29
1993	49	1 308	884	192	155	531	389	48	41	453	258	84	41
1994	50	1 514	994	197	163	525	380	55	44	560	315	177	92
1995	51	1 612	1 076	260	221	454	340	88	75	590	341	220	99
1996	49	1 443	996	284	234	316	246	82	68	605	375	156	73
1997	46	1 368	966	320	267	202	151	95	75	641	405	110	68
1998	46	1 255	900	321	284	169	120	95	81	590	367	80	48
1999	46	1 346	943	335	299	203	139	69	58	646	392	93	55
2000	41	1 494	1 065	361	317	181	127	125	111	732	458	95	52
2001	42	1 798	1 284	452	397	189	139	153	133	849	541	155	74
2002	42	1 876	1 347	474	405	198	149	211	177	772	500	221	116
2003	44	1 895	1 331	392	333	205	148	216	181	839	544	243	125
2004	44	1 892	1 341	405	352	185	137	218	189	824	533	260	130

Struktur²⁾ in %

1991	x	100	67,7	21,5	75,5	23,9	74,1	6,1	80,6	43,6	60,9	4,9	46,3
1992	x	100	69,4	20,1	79,7	33,2	74,7	5,1	82,4	37,2	59,5	4,3	50,9
1993	x	100	67,6	14,7	80,7	40,6	73,3	3,7	85,4	34,6	57,0	6,4	48,8
1994	x	100	65,7	13,0	82,7	34,7	72,4	3,6	80,0	37,0	56,3	11,7	52,0
1995	x	100	66,7	16,1	85,0	28,2	74,9	5,5	85,2	36,6	57,8	13,6	45,0
1996	x	100	69,0	19,7	82,4	21,9	77,8	5,7	82,9	41,9	62,0	10,8	46,8
1997	x	100	70,6	23,4	83,4	14,8	74,8	6,9	78,9	46,9	63,2	8,0	61,8
1998	x	100	71,7	25,6	88,5	13,5	71,0	7,6	85,3	47,0	62,2	6,4	60,0
1999	x	100	70,1	24,9	89,3	15,1	68,5	5,1	84,1	48,0	60,7	6,9	59,1
2000	x	100	71,3	24,2	87,8	12,1	70,2	8,4	88,8	49,0	62,6	6,4	54,7
2001	x	100	71,4	25,1	87,8	10,5	73,5	8,5	86,9	47,2	63,7	8,6	47,7
2002	x	100	71,8	25,3	85,4	10,6	75,3	11,2	83,9	41,2	64,8	11,8	52,5
2003	x	100	70,3	20,7	84,9	10,8	72,2	11,4	83,8	44,3	64,8	12,8	51,4
2004	x	100	70,9	21,4	86,9	9,8	74,1	11,5	86,7	43,6	64,7	13,7	50,0

Noch: 1 Schulpraktische Seminare und Seminarmitglieder in Berlin 1991 bis 2004 nach Lehramt und Geschlecht

Jahr ¹⁾	Anzahl der Semi- nare	Mitglieder an Seminaren											
		ins- gesamt	darunter weiblich	Lehramt									
				Lehrer		Lehrer mit fach- wissenschaftlicher Ausbildung in zwei Fächern		Lehrer an Sonderschulen		Studienrat mit			
										wissenschaftl. oder künstl.- wissenschaftl. Fächern		einer beruflichen Fachrichtung	
				ins- gesamt	darunter weiblich	ins- gesamt	darunter weiblich	ins- gesamt	darunter weiblich	ins- gesamt	darunter weiblich	ins- gesamt	darunter weiblich
1	2	3	4	5	6	7	8	9	10	11	12	13	

1. Ausbildungsjahr (1. und 2. Semester)

1991	x	729	507	173	133	171	133	45	36	307	188	33	17
1992	x	659	464	102	85	289	212	26	24	212	124	30	19
1993	x	647	418	82	63	247	182	23	18	238	130	57	25
1994	x	824	545	110	95	257	189	37	31	303	166	117	64
1995	x	986	649	147	124	269	201	49	42	399	231	122	51
1996	x	668	474	139	113	107	82	35	27	321	210	66	42
1997	x	671	482	168	148	92	65	55	45	312	197	44	27
1998	x	581	418	159	141	73	51	39	34	276	171	34	21
1999	x	443	309	113	100	81	53	8	7	207	129	34	20
2000	x	1 044	763	263	235	93	67	110	98	522	335	56	28
2001	x	829	595	223	195	92	71	58	49	357	233	99	47
2002	x	1 067	781	271	230	107	80	153	128	405	269	131	74
2003	x	896	622	154	133	101	72	84	72	435	284	122	61
2004	x	997	732	243	214	85	67	142	125	384	251	143	75

2. Ausbildungsjahr (3. und 4. Semester und höher)

1991	x	373	239	64	46	92	62	22	18	174	105	21	8
1992	x	662	453	164	127	150	116	42	32	279	168	27	10
1993	x	661	466	110	92	284	207	25	23	215	128	27	16
1994	x	690	449	87	68	268	191	18	13	257	149	60	28
1995	x	626	427	113	97	185	139	39	33	191	110	98	48
1996	x	775	522	145	121	209	164	47	41	284	165	90	31
1997	x	697	484	152	119	110	86	40	30	329	208	66	41
1998	x	674	482	162	143	96	69	56	47	314	196	46	27
1999	x	903	634	222	199	122	86	61	51	439	263	59	35
2000	x	450	302	98	82	88	60	15	13	210	123	39	24
2001	x	969	689	229	202	97	68	95	84	492	308	56	27
2002	x	809	566	203	175	91	69	58	49	367	231	90	42
2003	x	999	709	238	200	104	76	132	109	404	260	121	64
2004	x	895	609	162	138	100	70	76	64	440	282	117	55

1) Die Erhebung erfolgt jeweils zu Beginn des Kalenderjahres (1991 bis 1995 und 1998: 31. Januar; 1996 bis 1997: 2. Januar; ab 1999: 1. Januar); 1991 Zahlen nur für Berlin-West

2) in den Spalten 3, 5, 7, 9, 11 und 13 Frauenanteil je Lehramt in Prozent

1 Mitglieder der Schulpraktischen Seminare in Berlin 1993 bis 2004 nach Lehramt

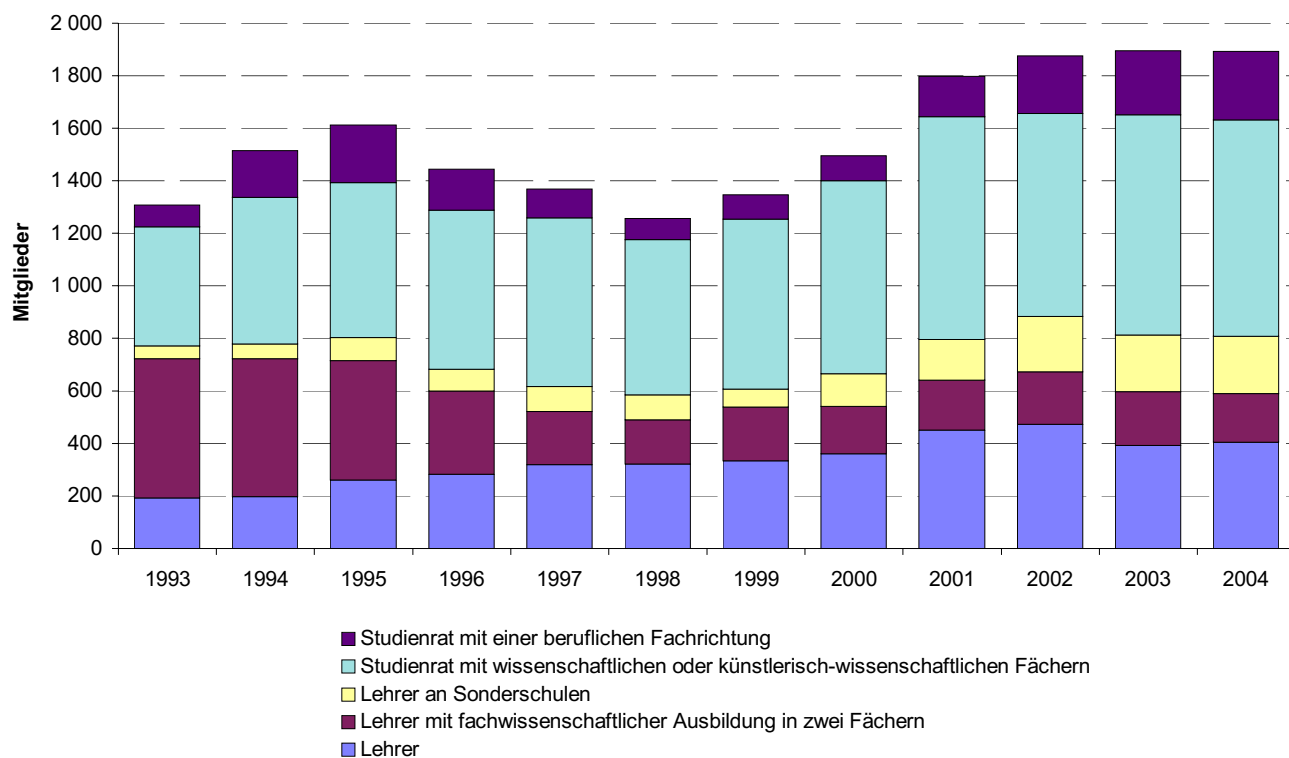

2 Absolventen der Schulpraktischen Seminare mit erfolgreich abgelegter Zweiter Staatsprüfung in Berlin 1993 bis 2003

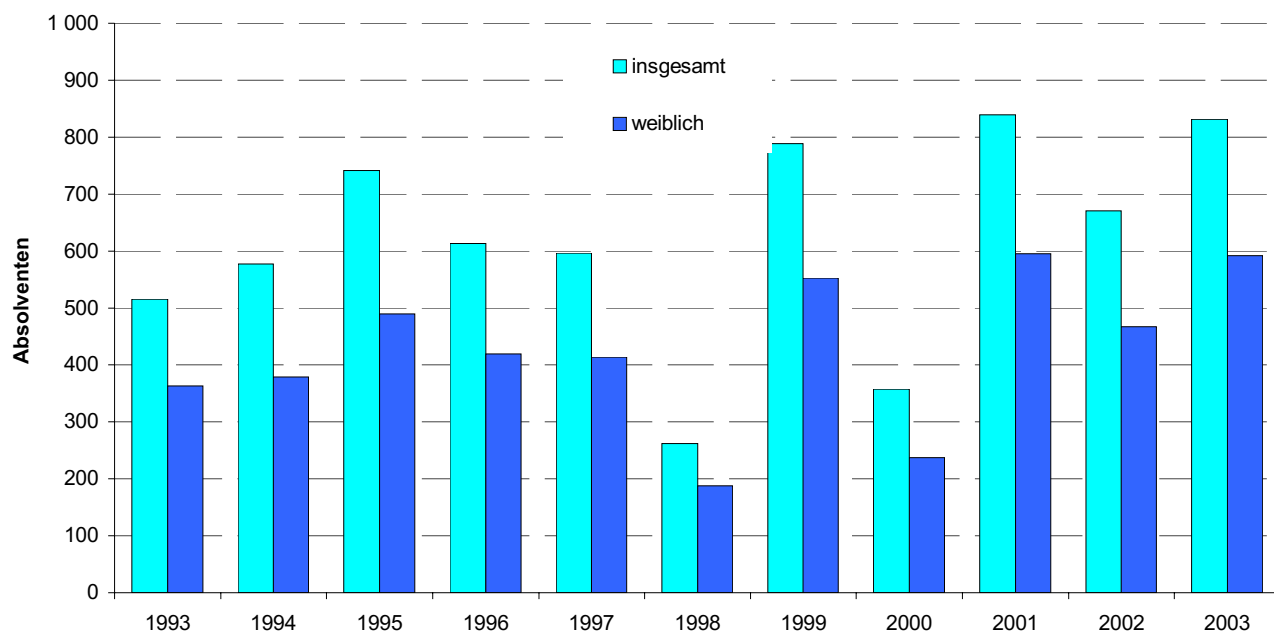

2 Absolventen der Schulpraktischen Seminare mit erfolgreich abgelegter Zweiter Staatsprüfung in Berlin 1991 bis 2003 nach Lehramt und Geschlecht

Jahr ¹⁾	Ins- gesamt	Darunter weiblich	Lehramt									
			Lehrer		Lehrer mit fach- wissenschaftlicher Ausbildung in zwei Fächern		Lehrer an Sonderschulen		Studienrat mit			
									wissenschaftl. oder künstl.- wissenschaftl. Fächern		einer beruflichen Fachrichtung	
			ins- gesamt	darunter weiblich	ins- gesamt	darunter weiblich	ins- gesamt	darunter weiblich	ins- gesamt	darunter weiblich	ins- gesamt	darunter weiblich
	1	2	3	4	5	6	7	8	9	10	11	12

Insgesamt

1991	355	228	57	43	97	68	22	19	161	91	18	7
1992	561	407	147	115	131	104	41	31	214	143	28	14
1993	516	363	90	73	219	161	21	19	168	99	18	11
1994	578	379	76	60	236	167	15	11	207	122	44	19
1995	742	490	107	91	220	159	35	31	265	146	115	63
1996	614	419	110	92	165	131	40	37	234	139	65	20
1997	597	414	138	106	85	69	33	26	286	178	55	35
1998	262	188	64	54	43	30	25	22	110	70	20	12
1999	789	553	198	178	99	68	52	43	391	235	49	29
2000	357	237	77	63	73	49	8	8	167	98	32	19
2001	839	596	203	180	82	57	83	74	420	262	51	23
2002	671	467	176	152	77	59	49	41	294	182	75	33
2003	832	592	198	163	80	60	123	104	338	213	93	52

Struktur²⁾ in %

1991	100	64,2	16,1	75,4	27,3	70,1	6,2	86,4	45,4	56,5	5,1	38,9
1992	100	72,5	26,2	78,2	23,4	79,4	7,3	75,6	38,1	66,8	5,0	50,0
1993	100	70,3	17,4	81,1	42,4	73,5	4,1	90,5	32,6	58,9	3,5	61,1
1994	100	65,6	13,1	78,9	40,8	70,8	2,6	73,3	35,8	58,9	7,6	43,2
1995	100	66,0	14,4	85,0	29,6	72,3	4,7	88,6	35,7	55,1	15,5	54,8
1996	100	68,2	17,9	83,6	26,9	79,4	6,5	92,5	38,1	59,4	10,6	30,8
1997	100	69,3	23,1	76,8	14,2	81,2	5,5	78,8	47,9	62,2	9,2	63,6
1998	100	71,8	24,4	84,4	16,4	69,8	9,5	88,0	42,0	63,6	7,6	60,0
1999	100	70,1	25,1	89,9	12,5	68,7	6,6	82,7	49,6	60,1	6,2	59,2
2000	100	66,4	21,6	81,8	20,4	67,1	2,2	100,0	46,8	58,7	9,0	59,4
2001	100	71,0	24,2	88,7	9,8	69,5	9,9	89,2	50,1	62,4	6,1	45,1
2002	100	69,6	26,2	86,4	11,5	76,6	7,3	83,7	43,8	61,9	11,2	44,0
2003	100	71,2	23,8	82,3	9,6	75,0	14,8	84,6	40,6	63,0	11,2	55,9

1) 1991 und 1992 Zahlen nur für Berlin-West

2) in den Spalten 2, 4, 6, 8, 10 und 12 Frauenanteil je Lehramt in Prozent

3 Schulpraktische Seminare und Seminarmitglieder in Berlin am 1. Januar 2004 nach Bezirken, Lehramt und Geschlecht

Bezirk	Anzahl der Semi- nare	Mitglieder an Seminaren											
		ins- gesamt	darunter weiblich	Lehramt									
				Lehrer		Lehrer mit fach- wissenschaftlicher Ausbildung in zwei Fächern		Lehrer an Sonderschulen		Studienrat mit			
										wissenschaftl. oder künstl.- wissenschaftl. Fächern		einer beruflichen Fachrichtung	
ins- gesamt	darunter weiblich	ins- gesamt	darunter weiblich	ins- gesamt	darunter weiblich	ins- gesamt	darunter weiblich	ins- gesamt	darunter weiblich	ins- gesamt	darunter weiblich		
	1	2	3	4	5	6	7	8	9	10	11	12	13
Mitte ¹⁾	3	84	62	28	25	13	8	–	–	43	29	–	–
Friedrichshain- Kreuzberg	9	495	350	28	24	21	14	218	189	81	53	147	70
Pankow ²⁾	3	127	96	28	27	22	18	–	–	77	51	–	–
Charlottenburg- Wilmersdorf	3	138	98	34	31	11	9	–	–	93	58	–	–
Spandau	2	91	64	33	28	12	10	–	–	46	26	–	–
Steglitz- Zehlendorf	5	192	122	36	33	3	2	–	–	91	52	62	35
Tempelhof- Schöneberg	4	166	121	46	42	29	19	–	–	91	60	–	–
Neukölln	2	100	76	42	33	8	6	–	–	50	37	–	–
Treptow- Köpenick	4	142	101	46	36	12	9	–	–	84	56	–	–
Marzahn- Hellersdorf	3	121	89	33	29	21	15	–	–	67	45	–	–
Lichtenberg ³⁾	4	139	88	26	23	17	12	–	–	46	29	50	24
Reinickendorf	2	91	68	24	20	16	15	–	–	51	33	–	–
ohne Angabe ⁴⁾	x	6	6	1	1	–	–	–	–	4	4	1	1
Insgesamt	44	1 892	1 341	405	352	185	137	218	189	824	533	260	130

1) Mitte – ehemals Mitte, Tiergarten, Wedding

2) Pankow – ehemals Prenzlauer Berg, Weißensee, Pankow

3) Lichtenberg – ehemals Lichtenberg und Hohenschönhausen

4) Langfristig Beurlaubte, die erst nach Beendigung des Urlaubs wieder einem Seminar zugeordnet werden.

4 Mitglieder an Schulpraktischen Seminaren in Berlin am 1. Januar 2004 nach Semestern, Lehramt und Geschlecht

Semester	Ins- gesamt	Darunter weiblich	Lehramt									
			Lehrer		Lehrer mit fach- wissenschaftlicher Ausbildung in zwei Fächern		Lehrer an Sonderschulen		Studienrat mit			
									wissenschaft. oder künstl.- wissenschaftl. Fächern		einer beruflichen Fachrichtung	
			ins- gesamt	darunter weiblich	ins- gesamt	darunter weiblich	ins- gesamt	darunter weiblich	ins- gesamt	darunter weiblich	ins- gesamt	darunter weiblich
1	2		3	4	5	6	7	8	9	10	11	12

absolut

1. Semester	521	389	109	97	46	37	84	75	199	136	83	44
2. Semester	476	343	134	117	39	30	58	50	185	115	60	31
3. Semester	421	293	84	71	40	28	30	27	205	135	62	32
4. Semester und höher	474	316	78	67	60	42	46	37	235	147	55	23
Insgesamt	1 892	1 341	405	352	185	137	218	189	824	533	260	130

in Prozent

1. Semester	27,5	29,0	26,9	27,6	24,9	27,0	38,5	39,7	24,2	25,5	31,9	33,8
2. Semester	25,2	25,6	33,1	33,2	21,1	21,9	26,6	26,5	22,5	21,6	23,1	23,8
3. Semester	22,3	21,8	20,7	20,2	21,6	20,4	13,8	14,3	24,9	25,3	23,8	24,6
4. Semester und höher	25,1	23,6	19,3	19,0	32,4	30,7	21,1	19,6	28,5	27,6	21,2	17,7
Insgesamt	100	100	100	100	100	100	100	100	100	100	100	100

3 Mitglieder an Schulpraktischen Seminaren in Berlin am 1. Januar 2004 nach Lehramt und Geschlecht

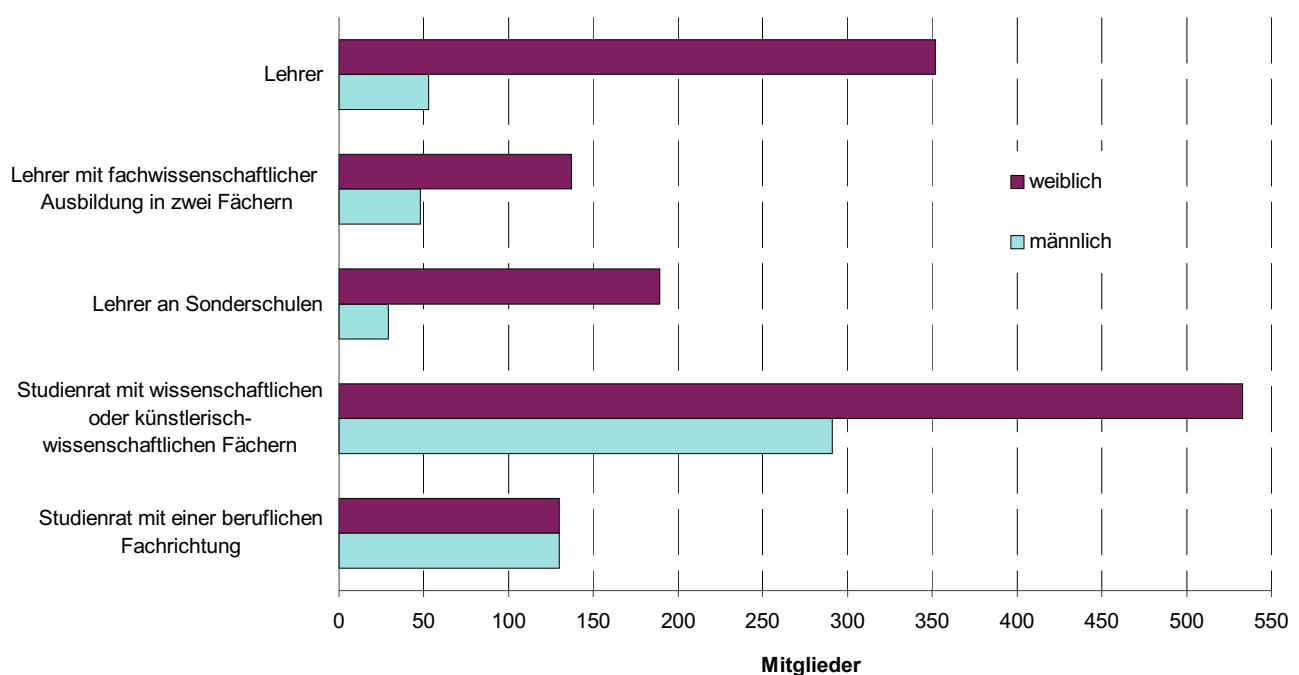

5 Mitglieder an Schulpraktischen Seminaren in Berlin am 1. Januar 2004 nach Alter, Lehramt und Geschlecht

Alter ¹⁾	Ins- gesamt	Darunter weiblich	Lehramt									
			Lehrer		Lehrer mit fach- wissenschaftlicher Ausbildung in zwei Fächern		Lehrer an Sonderschulen		Studienrat mit			
									wissenschaft. oder künstl.- wissenschaftl. Fächern		einer beruflichen Fachrichtung	
			ins- gesamt	darunter weiblich	ins- gesamt	darunter weiblich	ins- gesamt	darunter weiblich	ins- gesamt	darunter weiblich	ins- gesamt	darunter weiblich
	1	2	3	4	5	6	7	8	9	10	11	12

absolut

24 Jahre	6	6	2	2	—	—	—	—	2	2	2	2
25 Jahre	30	29	8	8	2	2	6	6	12	11	2	2
26 Jahre	67	60	11	11	5	5	21	19	20	17	10	8
27 Jahre	129	108	37	35	9	9	21	18	55	41	7	5
28 Jahre	160	128	25	22	21	17	20	20	77	56	17	13
29 Jahre	181	131	36	32	11	8	24	22	96	59	14	10
30 Jahre	202	146	30	28	22	16	28	24	107	69	15	9
31 Jahre	171	120	35	34	16	11	23	18	82	51	15	6
32 Jahre	173	117	32	26	24	16	14	12	81	53	22	10
33 Jahre	132	89	33	30	9	7	10	9	64	35	16	8
34 Jahre	113	74	21	18	11	8	6	4	53	33	22	11
35 Jahre u. älter	528	333	135	106	55	38	45	37	175	106	118	46
Insgesamt	1 892	1 341	405	352	185	137	218	189	824	533	260	130

in Prozent

24 Jahre	0,3	0,4	0,5	0,6	—	—	—	—	0,2	0,4	0,8	1,5
25 Jahre	1,6	2,2	2,0	2,3	1,1	1,5	2,8	3,2	1,5	2,1	0,8	1,5
26 Jahre	3,5	4,5	2,7	3,1	2,7	3,6	9,6	10,1	2,4	3,2	3,8	6,2
27 Jahre	6,8	8,1	9,1	9,9	4,9	6,6	9,6	9,5	6,7	7,7	2,7	3,8
28 Jahre	8,5	9,5	6,2	6,3	11,4	12,4	9,2	10,6	9,3	10,5	6,5	10,0
29 Jahre	9,6	9,8	8,9	9,1	5,9	5,8	11,0	11,6	11,7	11,1	5,4	7,7
30 Jahre	10,7	10,9	7,4	8,0	11,9	11,7	12,8	12,7	13,0	12,9	5,8	6,9
31 Jahre	9,0	8,9	8,6	9,7	8,6	8,0	10,6	9,5	10,0	9,6	5,8	4,6
32 Jahre	9,1	8,7	7,9	7,4	13,0	11,7	6,4	6,3	9,8	9,9	8,5	7,7
33 Jahre	7,0	6,6	8,1	8,5	4,9	5,1	4,6	4,8	7,8	6,6	6,2	6,2
34 Jahre	6,0	5,5	5,2	5,1	5,9	5,8	2,8	2,1	6,4	6,2	8,5	8,5
35 Jahre u. älter	27,9	24,8	33,3	30,1	29,7	27,7	20,6	19,6	21,2	19,9	45,4	35,4
Insgesamt	100	100	100	100	100	100	100	100	100	100	100	100

1) am 31.12.2003

4 Mitglieder an Schulpraktischen Seminaren in Berlin am 1. Januar 2004 nach Lehramt und Alter

Lehrer

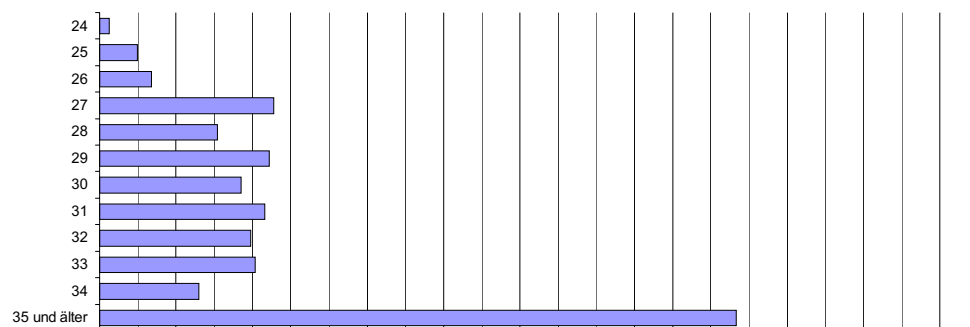

Lehrer mit fachwissenschaftlicher Ausbildung in zwei Fächern

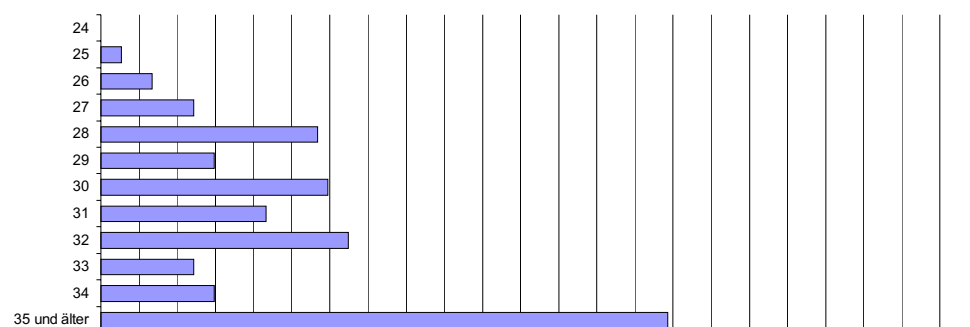

Lehrer an Sonderschulen

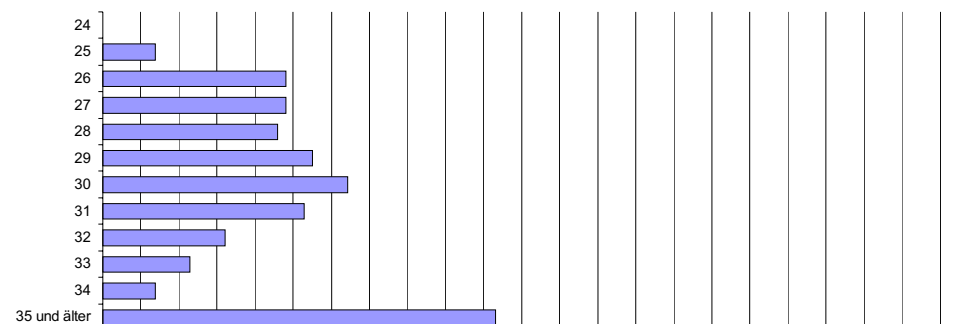

Studienrat mit wissenschaftl. oder künstl.-wissenschaftl. Fächern

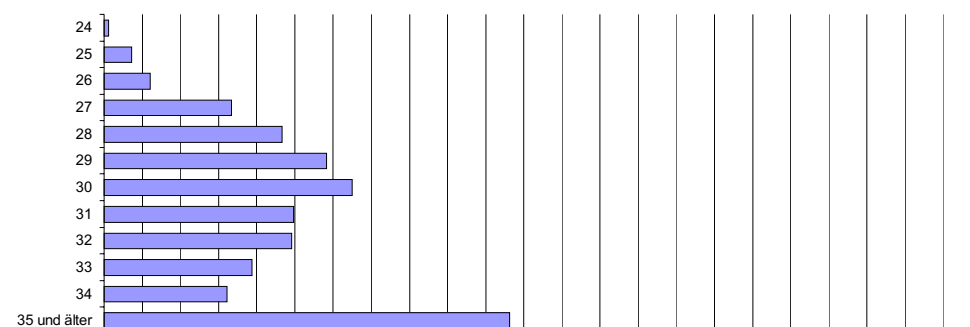

Studienrat mit einer beruflichen Fachrichtung

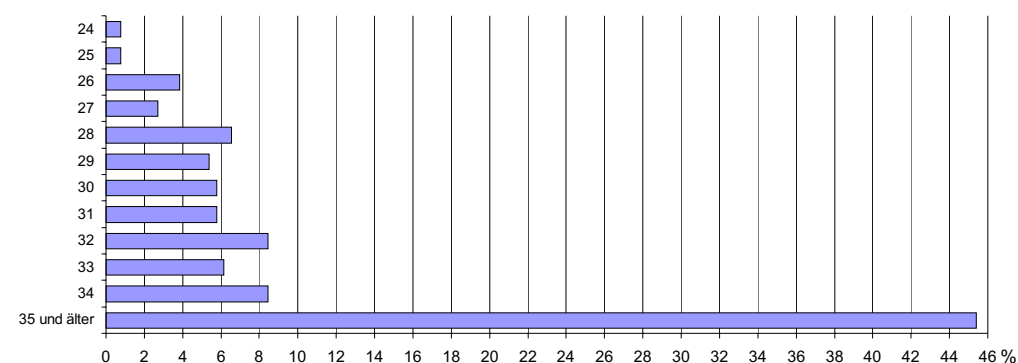

6 Mitglieder an Schulpraktischen Seminaren in Berlin am 1. Januar 2004 und Prüfungsteilnehmer mit im Jahr 2003 erfolgreich abgelegter Zweiter Staatsprüfung nach Fachseminaren, Geschlecht und Lehramt

Fachseminar	Teilnehmer am 1. 1. 2004			Prüfungsteilnehmer mit erfolgreich abgelegter Zweiter Staatsprüfung im Jahr 2003		
	insgesamt		darunter weiblich ¹⁾	insgesamt		darunter weiblich ²⁾
	absolut ¹⁾	in Prozent der teilnehmenden Personen		absolut ²⁾	in Prozent der teilnehmenden Personen	
	1	2	3	4	5	6

Lehrer						
Arbeitslehre/Technik	1	0,2	1	–	–	–
Bildende Kunst	39	9,6	37	20	10,1	19
Biologie	27	6,7	27	20	10,1	19
Deutsch	92	22,7	88	44	22,2	42
Englisch	72	17,8	65	22	11,1	20
Erdkunde	31	7,7	25	18	9,1	15
Geschichte	12	3,0	11	13	6,6	10
Mathematik	12	3,0	10	–	–	–
Musik	36	8,9	23	14	7,1	9
Physik	1	0,2	–	–	–	–
Sozialkunde	20	4,9	17	16	8,1	10
Sport	62	15,3	48	31	15,7	19
Vorfachlicher Unterricht	405	100,0	352	–	–	–
Insgesamt	810	200,0	704	198	100,0	163

Lehrer mit fachwissenschaftlicher Ausbildung in zwei Fächern						
Arbeitslehre/Haushalt	15	8,1	14	6	7,5	6
Arbeitslehre/Technik	16	8,6	6	2	2,5	–
Bildende Kunst	35	18,9	28	18	22,5	18
Biologie	18	9,7	17	6	7,5	5
Chemie	4	2,2	2	–	–	–
Deutsch	76	41,1	64	32	40,0	28
Englisch	38	20,5	32	11	13,8	9
Erdkunde	24	13,0	15	23	28,8	15
Französisch	11	5,9	10	5	6,3	5
Geschichte	31	16,8	23	12	15,0	6
Informatik	1	0,5	–	–	–	–
Latein	2	1,1	2	–	–	–
Mathematik	11	5,9	8	7	8,8	5
Musik	21	11,4	15	7	8,8	5
Physik	4	2,2	3	4	5,0	3
Religionslehre, evangelisch	5	2,7	5	2	2,5	2
Religionslehre, katholisch	2	1,1	–	–	–	–
Russisch	5	2,7	4	1	1,3	1
Sozialkunde	23	12,4	9	9	11,3	6
Sport	28	15,1	17	15	18,8	6
Insgesamt	370	200,0	274	160	200,0	120

Noch: 6 Mitglieder an Schulpraktischen Seminaren in Berlin am 1. Januar 2004 und Prüfungsteilnehmer mit im Jahr 2003 erfolgreich abgelegter Zweiter Staatsprüfung nach Fachseminaren, Geschlecht und Lehramt

Fachseminar	Teilnehmer am 1. 1. 2004			Prüfungsteilnehmer mit erfolgreich abgelegter Zweiter Staatsprüfung im Jahr 2003		
	insgesamt		darunter weiblich ¹⁾	insgesamt		darunter weiblich ¹⁾
	absolut ¹⁾	in Prozent der teilnehmenden Personen		absolut ¹⁾	in Prozent der teilnehmenden Personen	
	1	2	3	4	5	6

Lehrer an Sonderschulen

Blindenpädagogik	18	8,3	18	9	7,3	8
Gehörlosenpädagogik	40	18,3	35	18	14,7	15
Geistigbehindertenpädagogik	58	26,6	47	43	35,1	34
Körperbehindertenpädagogik	52	23,9	44	36	29,4	29
Lernbehindertenpädagogik	113	51,8	95	44	35,9	37
Schwerhörigenpädagogik	17	7,8	17	11	9,0	11
Sehbehindertenpädagogik	10	4,6	10	4	3,3	4
Sprachbehindertenpädagogik	102	46,8	94	63	51,4	56
Verhaltensgestörtenpädagogik	26	11,9	18	17	13,9	14
Insgesamt	436	200,0	378	245	200,0	208

Studienrat mit wissenschaftlichen oder künstlerisch-wissenschaftlichen Fächern

Bildende Kunst	41	5,0	34	18	5,3	13
Bildende Kunst (Großfach)	56	6,8	34	14	4,1	10
Biologie	105	12,7	67	46	13,6	33
Chemie	45	5,5	27	24	7,1	15
Deutsch	298	36,2	216	121	35,8	83
Englisch	226	27,4	160	97	28,7	70
Erdkunde	87	10,6	46	24	7,1	8
Französisch	123	14,9	103	49	14,5	42
Geschichte	161	19,5	85	70	20,7	40
Griechisch	6	0,7	4	—	—	—
Informatik	10	1,2	3	2	0,6	2
Italienisch	3	0,4	2	2	0,6	1
Latein	37	4,5	26	19	5,6	15
Mathematik	87	10,6	44	31	9,2	13
Musik	48	5,8	26	22	6,5	15
Philosophie	15	1,8	8	4	1,2	2
Physik	27	3,3	14	16	4,7	6
Religionslehre, evangelisch	19	2,3	14	5	1,5	2
Religionslehre, katholisch	4	0,5	4	5	1,5	1
Russisch	15	1,8	10	7	2,1	6
Sozialkunde	66	8,0	33	28	8,3	12
Spanisch	49	5,9	44	21	6,2	17
Sport	120	14,6	62	51	15,1	20
Werken	—	—	—	—	—	—
Insgesamt	1 648	200,0	1 066	676	200,0	426

Noch: 6 Mitglieder an Schulpraktischen Seminaren in Berlin am 1. Januar 2004 und Prüfungsteilnehmer mit im Jahr 2003 erfolgreich abgelegter Zweiter Staatsprüfung nach Fachseminaren, Geschlecht und Lehramt

Fachseminar	Teilnehmer am 1. 1. 2004			Prüfungsteilnehmer mit erfolgreich abgelegter Zweiter Staatsprüfung im Jahr 2003		
	insgesamt		darunter weiblich ¹⁾	insgesamt		darunter weiblich ¹⁾
	absolut ¹⁾	in Prozent der teilnehmenden Personen		absolut ¹⁾	in Prozent der teilnehmenden Personen	
	1	2	3	4	5	6
Studienrat mit einer beruflichen Fachrichtung						
Bautechnik	30	11,5	7	5	5,4	2
Betriebliches Rechnungswesen	89	34,2	39	30	32,3	22
Bildende Kunst	3	1,2	2	—	—	—
Biologie	11	4,2	10	1	1,1	—
Biologie, berufsbezogen	5	1,9	4	—	—	—
Chemie	10	3,8	7	1	1,1	1
Chemie, berufsbezogen	3	1,2	1	—	—	—
Deutsch	10	3,8	10	3	3,2	3
Drucktechnik	2	0,8	1	—	—	—
Druck- und Medientechnik	3	1,2	3	—	—	—
Elektrotechnik	9	3,5	1	1	1,1	—
Elektrotechnik/Energie	3	1,2	1	—	—	—
Elektrotechnik/Nachrichtentechnik	4	1,5	1	2	2,2	—
Englisch	11	4,2	9	3	3,2	2
Erdkunde	2	0,8	1	1	1,1	—
Ernährung/Hauswirtschaft	3	1,2	2	2	2,2	2
Ernährung/Lebensmittelchemie	1	0,4	1	—	—	—
Ernährung/Lebensmitteltechnologie	6	2,3	4	4	4,3	2
Ernährungswissenschaft	16	6,2	14	—	—	—
Farb- und Raumgestaltung	9	3,5	6	5	5,4	3
Französisch	1	0,4	1	—	—	—
Geschichte	4	1,5	3	2	2,2	1
Informatik	2	0,8	—	1	1,1	1
Informationsverarbeitung	2	0,8	1	—	—	—
Land- und Gartenbau	11	4,2	9	5	5,4	3
Lebensmitteltechnologie	—	—	—	—	—	—
Mathematik	39	15,0	11	10	10,8	4
Metalltechnik (Feinwerktechnik)	1	0,4	1	—	—	—
Metalltechnik (Fertigungstechnik)	2	0,8	—	4	4,3	—
Metalltechnik (Kfz-Technik)	3	1,2	—	1	1,1	—
Metalltechnik	16	6,2	6	3	3,2	—
Physik	6	2,3	2	2	2,2	1
Physik, berufsbezogen	1	0,4	—	—	—	—
Psychologie	7	2,7	4	10	10,8	8
Rechnungswesen	—	—	—	—	—	—
Rechtskunde	—	—	—	—	—	—
Sozialkunde	52	20,0	24	19	20,4	5
Sozialpädagogik/Sozialpflege	12	4,6	6	16	17,2	11
Soziologie	3	1,2	1	4	4,3	2
Spanisch	2	0,8	2	1	1,1	—
Sport	6	2,3	3	4	4,3	2
Sprachbehindertenpädagogik	—	—	—	—	—	—
Textiltechnik	1	0,4	1	—	—	—
Unterricht an Sonderschulen	2	0,8	1	1	1,1	—
Wirtschaftslehre	117	45,0	60	45	48,4	29
Insgesamt	520	200,0	260	186	200,0	104

1) Mehrfachzählung entsprechend der Teilnahme an Fachseminaren

2) Mehrfachzählung entsprechend der Teilnahme an Prüfungen

7 Mitglieder an Schulpraktischen Seminaren in Berlin am 1. Januar 2004 nach der Teilnahme an Fachseminaren, dem Jahr der voraussichtlichen Beendigung des Vorbereitungsdienstes, Geschlecht und Lehramt

Fachseminar	Ins- gesamt ¹⁾	Voraussichtliches Jahr der Beendigung des Vorbereitungsdienstes					
		2004			2005 und später		
		insgesamt		darunter weiblich	insgesamt		darunter weiblich
		absolut	% von Sp. 1		absolut	% von Sp. 1	
1		2	3	4	5	6	7

Lehrer

Arbeitslehre/Technik	1	1	100	1	–	–	–
Bildende Kunst	39	14	35,9	13	25	64,1	24
Biologie	27	8	29,6	8	19	70,4	19
Deutsch	92	29	31,5	27	63	68,5	61
Englisch	72	37	51,4	31	35	48,6	34
Erdkunde	31	10	32,3	8	21	67,7	17
Geschichte	12	6	50,0	6	6	50,0	5
Mathematik	12	6	50,0	4	6	50,0	6
Musik	36	14	38,9	9	22	61,1	14
Physik	1	–	–	–	1	100	–
Sozialkunde	20	7	35,0	6	13	65,0	11
Sport	62	21	33,9	16	41	66,1	32
Vorfachlicher Unterricht	405	153	37,8	129	252	62,2	223
Insgesamt	810	306	37,8	258	504	62,2	446

Lehrer mit fachwissenschaftlicher Ausbildung in zwei Fächern

Arbeitslehre/Haushalt	15	7	46,7	6	8	53,3	8
Arbeitslehre/Technik	16	10	62,5	3	6	37,5	3
Bildende Kunst	35	22	62,9	20	13	37,1	8
Biologie	18	5	27,8	5	13	72,2	12
Chemie	4	3	75,0	1	1	25,0	1
Deutsch	76	35	46,1	28	41	53,9	36
Englisch	38	22	57,9	18	16	42,1	14
Erdkunde	24	11	45,8	6	13	54,2	9
Französisch	11	9	81,8	8	2	18,2	2
Geschichte	31	16	51,6	11	15	48,4	12
Informatik	1	1	100	–	–	–	–
Latein	2	1	50,0	1	1	50,0	1
Mathematik	11	7	63,6	5	4	36,4	3
Musik	21	11	52,4	8	10	47,6	7
Physik	4	1	25,0	1	3	75,0	2
Religionslehre, evangelisch	5	4	80,0	4	1	20,0	1
Religionslehre, katholisch	2	2	100	–	–	–	–
Russisch	5	1	20,0	–	4	80,0	4
Sozialkunde	23	11	47,8	3	12	52,2	6
Sport	28	15	53,6	6	13	46,4	11
Insgesamt	370	194	52,4	134	176	47,6	140

Noch: 7 Mitglieder an Schulpraktischen Seminaren in Berlin am 1. Januar 2004 nach der Teilnahme an Fachseminaren, dem Jahr der voraussichtlichen Beendigung des Vorbereitungsdienstes, Geschlecht und Lehramt

Fachseminar	Ins- gesamt ¹⁾	Voraussichtliches Jahr der Beendigung des Vorbereitungsdienstes					
		2004			2005 und später		
		insgesamt		darunter weiblich	insgesamt		darunter weiblich
		absolut	% von Sp. 1		absolut	% von Sp. 1	
1		2	3	4	5	6	7

Lehrer an Sonderschulen²⁾

Blindenpädagogik	18	6	33,3	6	12	66,7	12
Gehörlosenpädagogik	40	10	25,0	7	30	75,0	28
Geistigbehindertenpädagogik	58	13	22,4	12	45	77,6	35
Körperbehindertenpädagogik	52	13	25,0	9	39	75,0	35
Lernbehindertenpädagogik	113	48	42,5	38	65	57,5	57
Schwerhörigenpädagogik	17	8	47,1	8	9	52,9	9
Sehbehindertenpädagogik	10	3	30,0	3	7	70,0	7
Sprachbehindertenpädagogik	102	36	35,3	32	66	64,7	62
Verhaltensgestörtenpädagogik	26	9	34,6	7	17	65,4	11
Insgesamt	436	146	33,5	122	290	66,5	256

Studienrat mit wissenschaftlichen oder künstlerisch-wissenschaftlichen Fächern

Bildende Kunst	41	18	43,9	14	23	56,1	20
Bildende Kunst (Großfach)	56	28	50,0	16	28	50,0	18
Biologie	105	47	44,8	27	58	55,2	40
Chemie	45	23	51,1	12	22	48,9	15
Deutsch	298	157	52,7	112	141	47,3	104
Englisch	226	115	50,9	79	111	49,1	81
Erdkunde	87	43	49,4	25	44	50,6	21
Französisch	123	57	46,3	49	66	53,7	54
Geschichte	161	95	59,0	50	66	41,0	35
Griechisch	6	2	33,3	1	4	66,7	3
Informatik	10	6	60,0	2	4	40,0	1
Italienisch	3	1	33,3	1	2	66,7	1
Latein	37	20	54,1	13	17	45,9	13
Mathematik	87	44	50,6	21	43	49,4	23
Musik	48	24	50,0	14	24	50,0	12
Philosophie	15	7	46,7	3	8	53,3	5
Physik	27	11	40,7	5	16	59,3	9
Religionslehre, evangelisch	19	13	68,4	10	6	31,6	4
Religionslehre, katholisch	4	4	100	4	–	–	–
Russisch	15	9	60,0	6	6	40,0	4
Sozialkunde	66	34	51,5	17	32	48,5	16
Spanisch	49	20	40,8	19	29	59,2	25
Sport	120	64	53,3	28	56	46,7	34
Insgesamt	1 648	842	51,1	528	806	48,9	538

Noch: 7 Mitglieder an Schulpraktischen Seminaren in Berlin am 1. Januar 2004 nach der Teilnahme an Fachseminaren, dem Jahr der voraussichtlichen Beendigung des Vorbereitungsdienstes, Geschlecht und Lehramt

Fachseminar	Ins- gesamt ¹⁾	Voraussichtliches Jahr der Beendigung des Vorbereitungsdienstes					
		2004			2005 und später		
		insgesamt		darunter weiblich	insgesamt		darunter weiblich
		absolut	% von Sp. 1		absolut	% von Sp. 1	
1		2	3	4	5	6	7
Studienrat mit einer beruflichen Fachrichtung							
Bautechnik	30	14	46,7	3	16	53,3	4
Betriebliches Rechnungswesen	89	36	40,4	17	53	59,6	22
Bildende Kunst	3	—	—	—	3	100	2
Biologie	11	4	36,4	3	7	63,6	7
Biologie, berufsbezogen	5	—	—	—	5	100	4
Chemie	10	2	20,0	1	8	80,0	6
Chemie, berufsbezogen	3	—	—	—	3	100	1
Deutsch	10	6	60,0	6	4	40,0	4
Drucktechnik	2	2	100	1	—	—	—
Druck- und Medientechnik	3	—	—	—	3	100	3
Elektrotechnik	9	3	33,3	—	6	66,7	1
Elektrotechnik/Energie	3	3	100	1	—	—	—
Elektrotechnik/Nachrichtentechnik	4	3	75,0	—	1	25,0	1
Englisch	11	4	36,4	2	7	63,6	7
Erdkunde	2	—	—	—	2	100	1
Ernährung/Hauswirtschaft	3	2	66,7	1	1	33,3	1
Ernährung/Lebensmittelchemie	1	1	100	1	—	—	—
Ernährung/Lebensmitteltechnologie	6	4	66,7	3	2	33,3	1
Ernährungswissenschaft	16	3	18,8	2	13	81,3	12
Farb- und Raumgestaltung	9	5	55,6	2	4	44,4	4
Französisch	1	1	100	1	—	—	—
Geschichte	4	1	25,0	1	3	75,0	2
Informatik	2	2	100	—	—	—	—
Informationsverarbeitung	2	—	—	—	2	100	1
Land- und Gartenbau	11	7	63,6	5	4	36,4	4
Lebensmitteltechnologie	—	—	—	—	—	—	—
Mathematik	39	17	43,6	4	22	56,4	7
Metalltechnik (Feinwerktechnik)	1	—	—	—	1	100	1
Metalltechnik (Fertigungstechnik)	2	1	50,0	—	1	50,0	—
Metalltechnik (Kfz-Technik)	3	—	—	—	3	100	—
Metalltechnik	16	9	56,3	1	7	43,8	5
Physik	6	2	33,3	1	4	66,7	1
Physik, berufsbezogen	1	—	—	—	1	100	—
Psychologie	7	2	28,6	1	5	71,4	3
Rechnungswesen	—	—	—	—	—	—	—
Rechtskunde	—	—	—	—	—	—	—
Sozialkunde	52	25	48,1	7	27	51,9	17
Sozialpädagogik/Sozialpflege	12	2	16,7	1	10	83,3	5
Soziologie	3	—	—	—	3	100	1
Spanisch	2	1	50,0	1	1	50,0	1
Sport	6	4	66,7	1	2	33,3	2
Textiltechnik	1	—	—	—	1	100	1
Unterricht an Sonderschulen	2	2	100	1	—	—	—
Wirtschaftslehre	117	50	42,7	26	67	57,3	34
Insgesamt	520	218	41,9	94	302	58,1	166

1) Mehrfachzählung entsprechend der Teilnahme an Seminaren

2) Unterricht an Sonderschulen zählt im Gegensatz zu den Vorjahren nicht als Fachseminar

8 Schulpraktische Seminare, Lehrpersonen und wöchentlich von ihnen geleitete Veranstaltungs- und Sitzungsstunden in Berlin am 1. Januar 2004 nach Lehramt und Beschäftigungsverhältnis

Lehramt	Anzahl der Semi- nare	Lehrpersonen						Wöchentlich geleitete Veranstaltungs- und Sitzungsstunden von Lehrpersonen			
		ins- gesamt	Beschäftigungsverhältnis			Umfang der Beschäftigung		ins- gesamt	Beschäftigungsverhältnis		
			Leiter des Seminars	Fach- seminar- leiter	Haupt- amtlicher Fach- seminar- leiter	haupt- beruflich	stunden- weise		Leiter des Seminars	Fach- seminar- leiter	Haupt- amtlicher Fach- seminar- leiter
	1	2	3	4	5	6	7	8	9	10	11
Amt des Lehrers und des Lehrers mit fachwissen- schaftlicher Ausbildung in zwei Fächern	16	119	15	95	9	24	95	402	90	285	27
Amt des Lehrers an Sonderschulen	4	48	4	44	–	4	44	156	24	132	–
Amt des Studienrats mit wissenschaftl. oder künstl.- wissenschaftl. Fächern	19	154	19	131	4	23	131	654	114	524	16
Amt des Studienrats mit einer beruflichen Fachrichtung	5	51	4	46	1	5	46	212	24	184	4
Insgesamt	44	372	42	316	14	56	316	1 424	252	1 125	47

5 Die häufigsten Prüfungsfächer (Lehrbefähigungen) der Absolventen der Schulpraktischen Seminare in Berlin mit erfolgreich abgelegter Zweiter Staatsprüfung im Jahr 2003 nach Lehramt

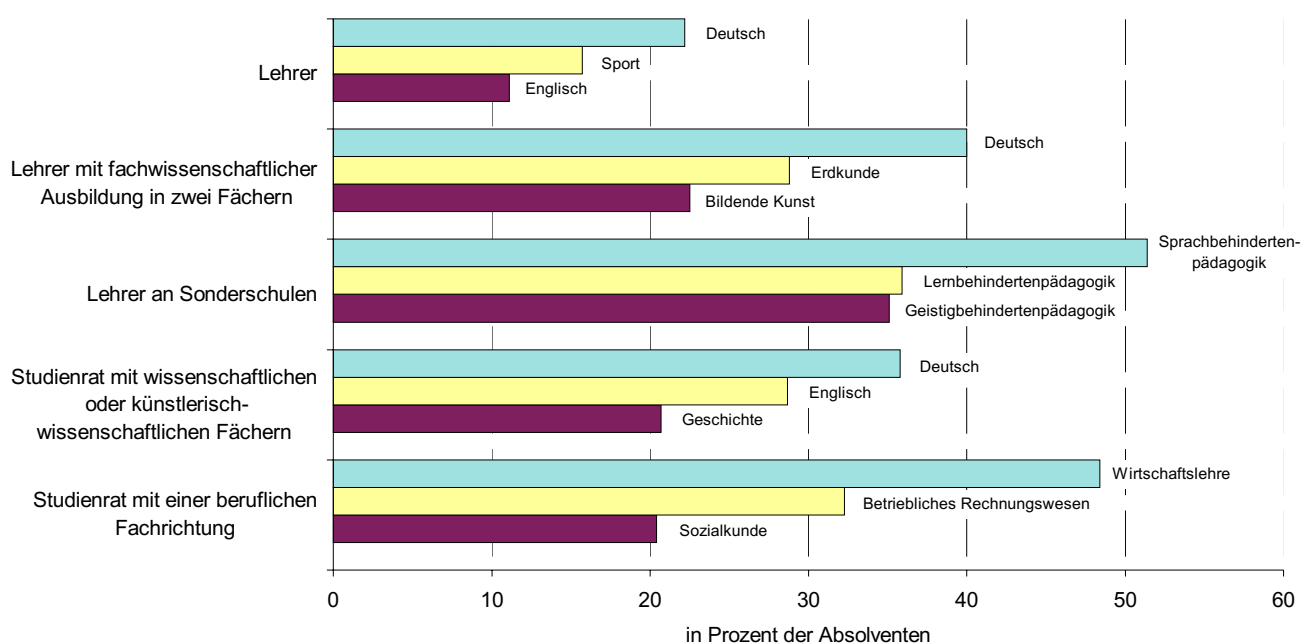

Datenangebot aus dem Sachgebiet

Datenangebot

Die in diesem Bericht enthaltenen Tabellen geben die gängigsten Kombinationen der aufgelisteten Merkmale wieder. Für den Informationsbedarf, der damit nicht abgedeckt werden kann, werden **Sonderauswertungen** erstellt.

Die Merkmale und deren Gliederung sind auf Seite 5 dieses Berichtes dargestellt.

Lieferung

Bestellte Tabellen oder Daten werden kurzfristig entweder als Ausdruck oder als Excel-Datei (Version 4 bis 97) erstellt. Die Lieferung der Ergebnisse erfolgt dann entweder über **E-Mail** oder **Fax** (bis maximal 10 Seiten) bzw. als **Ausdruck**, **Diskette** oder **CD-ROM** durch die Post. Selbstabholer können die Ergebnisse direkt beim Statistischen Landesamt abholen.

Kosten

Die Leistungen sind nach dem Kostentarif des Statistischen Landesamtes grundsätzlich kostenpflichtig. Ausgenommen davon sind unmittelbare Berliner Landesbehörden (z. B. Senatsverwaltungen und Bezirksamter), Mitglieder des Abgeordnetenhauses, Berliner Mitglieder des Bundestages und des Europäischen Parlaments, Journalisten sowie Dienststellen, Behörden und Ämter, mit denen ein Schriftenaustausch besteht. Kosten für Sonderauswertungen werden nach Aufwand berechnet. Die Zahlung erfolgt auf Rechnung, die Zahlungsfrist beträgt vier Wochen.

Information und Beratung

Nähere Auskünfte zu Information und Beratung finden Sie auf Seite 2.

Weitere Veröffentlichungen zum Thema

Schule, Berufsbildung und Ausbildungsförderung

- Allgemein bildende Schulen in Berlin
-Schulen, Klassen und Schüler-jährlich, 34 Seiten
6,00 EUR
Bestell-Nr.: 140.1/140.8
- Allgemein bildende Schulen in Berlin
-Schülerbewegung-jährlich, 26 Seiten
4,00 EUR
Bestell-Nr.: 140.1a.
- Berufliche Schulen in Berlin
jährlich, 39 Seiten
6,00 EUR
Bestell-Nr.: 140.2
- Auszubildende und Prüfungen in Berlin
jährlich, 31 Seiten
6,00 EUR
Bestell-Nr.: 140.3
- Ausbildungsförderung in Berlin
jährlich, 23 Seiten
4,00 EUR
Bestell-Nr.: 140.5
- Volkshochschulen und Musikschulen in Berlin (bis Berichtsjahr 2000)
jährlich, 22 Seiten
4,00 EUR
Bestell-Nr.: 140.6
- Lehrgänge des Zweiten Bildungsweges in Berlin
jährlich, 22 Seiten
4,00 EUR
Bestell-Nr.: 140.7
- **Hinweis:**
Der bisherige Statistische Bericht B V 8 "Vorschulerziehung in Berlin" ist (bis auf Bezirksdaten) ab Schuljahr 1996/97 in den Bericht B I 1 "Allgemein bildende Schulen in Berlin - Schulen, Klassen und Schüler" integriert.

Allgemeines Informationsangebot

Datenmaterial auf Papier, Diskette oder im Internet zu folgenden Themen:

- Gebiet (regionales Bezugssystem)
- Bevölkerung und Bevölkerungsbewegung (Geburten, Sterbefälle, Zu- und Fortzüge)
- Mikrozensus (Haushalte, Familien, Sozialstruktur)
- Gesundheitswesen
- Wahlen (Ergebnisse)
- Schule, Berufsbildung, Ausbildungsförderung
- Kultur, Freizeit, Sport
- Hochschulen (Fach- und Hochschulen, Universitäten, Studenten)
- Rechtspflege
- Öffentliche Sozialleistungen (Jugendhilfe, Sozialhilfe, Wohngeld)
- Polizeiliche Kriminalitätsstatistik, Verkehr
- Verarbeitendes Gewerbe
- Bautätigkeit und Wohnungen
- Handel, Gastgewerbe
- Verdienste, Handwerk
- Landwirtschaft, Umwelt, Energie- und Wasserversorgung
- Volkswirtschaftliche Gesamtrechnungen
- Öffentliche Finanzen, Personal im Öffentlichen Dienst
- Preise, laufende Wirtschaftsrechnungen
- Steuern
- Unternehmen und Arbeitsstätten, Unternehmensregister

Veröffentlichungen

Statistisches Jahrbuch

Kompendium zu Berlin in Jahresdaten aus allen Bereichen der amtlichen Statistik

Monatschrift

Beiträge zu Methodik und Ergebnissen statistischer Erhebungen

Statistische Berichte

Tabellen und Kurzerläuterungen zu Ergebnissen der verschiedenen Sachgebiete der amtlichen Statistik

Faltblätter

Informationen kurz und knapp zum Tourismus, zur Umwelt, zu Bildung und Kultur, zum Mikrozensus

Verzeichnis

der Veröffentlichungen

Überblick über alle vom Statistischen Landesamt Berlin herausgegebenen Veröffentlichungen auf Papier, Diskette und CD.

Bestellung

Statistisches Landesamt Berlin
- Vertrieb -
10306 Berlin

Firma bzw. Name, Vorname

Ansprechpartner/in

Straße, Hausnummer

Postleitzahl, Ort

Telefon einschl. Vorwahl

Telefax einschl. Vorwahl

E-Mail

Anzahl	Bestell-Nr.	Bezeichnung	Zeitraum	Einzelpreis

Bestellmöglichkeiten:

An obenstehende Adresse
Telefon: 030 - 9021 3434
Fax: 030 - 9021 3655
E-Mail: info@statistik-berlin.de

Liefermöglichkeiten:

- ☐ Postversand und Rechnung (zzgl. Versandkostenpauschale)
☐ Fax (max. 10 Seiten)
☐ E-Mail (max. 2 MB)

Datum

Unterschrift

Liefer- und Zahlungsbedingungen für Produkte und Leistungen des Statistischen Landesamtes Berlin

Stand: 1. Januar 2002

Allgemeines

Allgemeine Geschäftsbedingungen des Bestellers sind ausgeschlossen. Die Lieferungen des Statistischen Landesamtes Berlin unterliegen nicht der Umsatz-(Mehrwert-)steuerpflicht. Aufträge für Sonderauswertungen werden nur angenommen, wenn sie ohne Zurückstellen gesetzlicher Aufgaben zu erledigen sind. Sonderauswertungen und Aufträge mit einem Wert von mehr als 25,00 EUR werden erst bearbeitet, wenn der Besteller den Auftrag schriftlich erteilt. Das Statistische Landesamt Berlin haftet nicht für Schäden, die aus der Verwendung der Produkte entstehen, außer für solche Schäden, die auf einer grob fahrlässigen Vertragsverletzung beruhen. Erfüllungsort ist Berlin. Gerichtsstand ist – je nach Zuständigkeit – das Amtsgericht Lichtenberg bzw. das Landgericht Berlin.

Abonnements

Regelmäßig erscheinende Veröffentlichungen können im Abonnement bezogen werden. Die Kündigung von Abonnements ist zum 30.6. oder 31.12. eines jeden Jahres mit einer Frist von sechs Wochen möglich und bedarf der Schriftform.

Es gelten die jeweils aktuellen Preise, auch wenn sie während der Vertragslaufzeit geändert werden.

Lieferung / Versandkosten

Die Lieferung erfolgt auf Rechnung und Gefahr des Bestellers. Richtig erfolgte Lieferungen werden nicht umgetauscht oder zurückgenommen. Beanstandungen wegen unrichtiger oder unvollständiger Sendung müssen innerhalb von 14 Tagen nach Empfang der Lieferung geltend gemacht werden.

Bei entgeltpflichtigen Produkten trägt der Besteller auch die Versandkosten (mindestens 1,50 EUR).

Rechnungen / Mahnungen

Der Rechnungsbetrag ist innerhalb von 4 Wochen ohne jeglichen Abzug auf eines der in der Rechnung angegebenen Konten – unter Angabe des Buchungs- und Kassenzzeichens – zu überweisen. Rechnungen für Abonnements werden jeweils zum Quartalsende ausgestellt. Die Lieferung bleibt bis zur vollständigen Bezahlung Eigentum des Landes Berlin.

Für den Fall des Verzugs entsteht dem Statistischen Landesamt Berlin ein Anspruch auf Zahlung von Verzugszinsen von 5 v.H. über dem jeweils geltenden Basiszinssatz der Deutschen Bundesbank sowie Ersatz des sonst nachweisbaren Verzugschadens. Für jede Mahnung, die nach Eintritt des Verzugs ergeht, sind dem Statistischen Landesamt Berlin Bearbeitungs-, Porto- und Vordruckkosten pauschal in Höhe von 7,50 EUR zu ersetzen.

Weitergabe der Daten

Die Urheberrechte an den Produkten und Leistungen liegen beim Land Berlin, vertreten durch den Direktor des Statistischen Landesamtes Berlin. Eine Vervielfältigung und Veröffentlichung, auch auszugsweise, ist nur mit der Quellenangabe "Statistisches Landesamt Berlin" gestattet. Eine Weitergabe der übermittelten Daten auf maschinenlesbaren Datenträgern oder in elektronischen Netzen bedarf der vorherigen schriftlichen Genehmigung durch das Statistische Landesamt Berlin; die elektronische Form genügt nicht.