

Statistische Berichte

Landesamt für
Datenverarbeitung
und Statistik
Brandenburg



A IV 9 - j / 99

**Stationäre Behandlung
im Krankenhäusern
im Land Brandenburg**

1999

Erarbeitet:

Landesamt für Datenverarbeitung und Statistik Brandenburg Dezernat
Gesundheit, Sozialleistungen, Rechtspflege

Herausgeber:

Landesamt für Datenverarbeitung und Statistik Brandenburg
Dezernat Öffentlichkeitsarbeit
Postfach 60 10 52, 14410 Potsdam

Dortustraße 46, 14467 Potsdam

Telefon: (0331) 39 403 - 405

Fax: (0331) 39 418

Internet: <http://www.brandenburg.de/lds/>

E-Mail: Info@lds.brandenburg.de

Erschienen im Dezember 2000

Preis: 10,00 DM

© Landesamt für Datenverarbeitung und Statistik Brandenburg, Potsdam, 2000

Für nichtgewerbliche Zwecke sind Vervielfältigung und unentgeltliche Verbreitung, auch auszugsweise, mit Quellenangabe gestattet. Die Verbreitung, auch auszugsweise, über elektronische Systeme/Datenträger bedarf der vorherigen Zustimmung. Alle übrigen Rechte bleiben vorbehalten.

Inhalt

	Seite
Erläuterungen	5
Allgemeiner Überblick	6
1. Aus dem Krankenhaus entlassene vollstationäre Patienten (einschließlich Sterbefälle und Stundenfälle) 1997 bis 1999 nach ausgewählten Diagnosen und Geschlecht	12
2. Aus dem Krankenhaus entlassene vollstationäre Patienten (einschließlich Sterbefälle, ohne Stundenfälle) 1999 nach Diagnoseklassen, Verweildauer und Geschlecht	16
3. Aus dem Krankenhaus entlassene vollstationäre Patienten insgesamt (einschließlich Sterbefälle, ohne Stundenfälle) 1999 nach ausgewählten Diagnosen und Altersgruppen	18
4. Aus dem Krankenhaus entlassene vollstationäre männliche Patienten (einschließlich Sterbefälle, ohne Stundenfälle) 1999 nach ausgewählten Diagnosen und Altersgruppen	24
5. Aus dem Krankenhaus entlassene vollstationäre weibliche Patienten (einschließlich Sterbefälle, ohne Stundenfälle) 1999 nach ausgewählten Diagnosen und Altersgruppen	30
6. Aus dem Krankenhaus entlassene vollstationäre Patienten insgesamt (einschließlich Sterbefälle, ohne Stundenfälle) 1999 nach ausgewählten Diagnosen, Altersgruppen und Verweildauer	36
7. Aus dem Krankenhaus entlassene vollstationäre männliche Patienten (einschließlich Sterbefälle, ohne Stundenfälle) 1999 nach ausgewählten Diagnosen, Altersgruppen und Verweildauer	42
8. Aus dem Krankenhaus entlassene vollstationäre weibliche Patienten (einschließlich Sterbefälle, ohne Stundenfälle) 1999 nach ausgewählten Diagnosen, Altersgruppen und Verweildauer	48
9. Stundenfälle (einschließlich Sterbefälle) im Krankenhaus 1999 nach Diagnoseklassen und Altersgruppen	54
10. Im Krankenhaus gestorbene Patienten (ohne Stundenfälle) 1999 nach Diagnoseklassen und Altersgruppen	55
11. Aus dem Krankenhaus entlassene vollstationäre Patienten (einschließlich Sterbefälle, ohne Stundenfälle) mit/ohne Operationen 1999 nach Diagnoseklassen und Verweildauer	56
12. Aus dem Krankenhaus entlassene vollstationäre Patienten (einschließlich Sterbefälle, ohne Stundenfälle) mit einer Verweildauer bis zu drei Tagen 1999 nach Diagnoseklassen und Altersgruppen	57
13. Aus dem Krankenhaus entlassene vollstationäre Patienten (einschließlich Sterbefälle, ohne Stundenfälle) mit einer Verweildauer von vier und mehr Tagen 1999 nach Diagnoseklassen und Altersgruppen	58

14. Aus dem Krankenhaus entlassene vollstationäre Patienten (einschließlich Sterbefälle und Stundenfälle) 1999 nach Fachabteilungen mit der längsten Verweildauer und Altersgruppen	60
15. Aus dem Krankenhaus entlassene vollstationäre männliche Patienten (einschließlich Sterbefälle und Stundenfälle) 1999 nach Fachabteilungen mit der längsten Verweildauer und Altersgruppen	62
16. Aus dem Krankenhaus entlassene vollstationäre weibliche Patienten (einschließlich Sterbefälle und Stundenfälle) 1999 nach Fachabteilungen mit der längsten Verweildauer und Altersgruppen	64
17. Aus dem Krankenhaus entlassene vollstationäre Patienten (einschließlich Sterbefälle und Stundenfälle) 1999 nach Krankenhausträgern und Altersgruppen.....	66
18. Aus dem Krankenhaus entlassene vollstationäre Patienten (einschließlich Sterbefälle, ohne Stundenfälle) 1999 nach Krankenhausträgern und Diagnoseklassen.....	68
19. Im Geburtsmonat wegen angeborener Fehlbildungen vollstationär behandelte Fälle 1999 nach Diagnosen und Wohnort (Land)	73

Grafiken

Aus dem Krankenhaus entlassene vollstationäre Patienten (einschließlich Sterbefälle, ohne Stundenfälle) 1999 nach ausgewählten Diagnoseklassen und Geschlecht	15
Aus dem Krankenhaus entlassene vollstationäre Patienten (einschließlich Sterbefälle, ohne Stundenfälle) 1999 nach Altersgruppen und Geschlecht	17
Aus dem Krankenhaus entlassene vollstationäre Patienten (einschließlich Sterbefälle, ohne Stundenfälle) mit/ohne Operationen 1999 nach ausgewählten Diagnoseklassen.....	59
Aus dem Krankenhaus entlassene vollstationäre Patienten (einschließlich Sterbefälle, ohne Stundenfälle) 1999 nach Alters- und Verweildauergruppen	59
Aus dem Krankenhaus entlassene vollstationäre Patienten (einschließlich Sterbefälle und Stundenfälle) 1999 nach Fachabteilungen mit der längsten Verweildauer	72
Aus dem Krankenhaus entlassene vollstationäre Patienten (einschließlich Sterbefälle und Stundenfälle) 1999 nach Krankenhausträgern	72

Erläuterungen

Ziel der Statistik

Mit den seit 1993 erfassten Daten zur Behandlungsdiagnose in Krankenhäusern wird für 1999 ein Material zur Verfügung gestellt, das wichtige Erkenntnisse über die stationäre Versorgung nach Krankheitsarten liefert. Damit besteht die Möglichkeit, regionale Unterschiede der Morbidität zu erkennen und zu analysieren. Die Diagnosestatistik bildet als Teil der Krankenhausstatistik die statistische Basis für viele gesundheitspolitische Entscheidungen. Sie liefert Informationen über die Struktur der stationären Versorgung und über die regionalen Häufigkeiten von Krankheitsarten. Sie dient auch der Wissenschaft und Forschung und trägt zur Information in der Bevölkerung bei.

Rechtsgrundlage

Rechtsgrundlage für die Erhebung der Diagnosestatistik bildet die Verordnung über die Bundesstatistik für Krankenhäuser (Krankenhausstatistik-Verordnung - KHStatV) vom 10. April 1990 (BGBl. I S. 730) in Verbindung mit § 28 Abs. 2 des Gesetzes zur wirtschaftlichen Sicherung der Krankenhäuser und zur Regelung der Krankenhauspflegesätze (Krankenhausfinanzierungsgesetz - KHG) in der Fassung der Bekanntmachung vom 10. April 1991 (BGBl. I S. 886), zuletzt geändert durch Artikel 8 des Gesetzes vom 23. Juni 1997 (BGBl. I S. 1520, 1531) in Verbindung mit dem Gesetz über die Statistik für Bundeszwecke (Bundesstatistikgesetz - BStatG) vom 22. Januar 1987 (BGBl. I S. 462, 565), zuletzt geändert durch Artikel 2 des Gesetzes vom 16. Juni 1998 (BGBl. I S. 1300).

Berichtskreis

Zum Berichtskreis gehören die Träger der Krankenhäuser gemäß § 107 Abs. 1 Sozialgesetzbuch V. Buch. Die Auskunftspflicht ergibt sich aus § 6 KHStatV in Verbindung mit § 15 BStatG. Ausgenommen sind Vorsorge- oder Rehabilitationseinrichtungen sowie Krankenhäuser im Straf- und Maßregelvollzug und Polizeikrankenhäuser.

Methodische Hinweise

In die Diagnosestatistik werden alle Erhebungsmerkmale entsprechend § 3 Nr. 14 KHStatV aufgenommen.

Erfasst werden alle im Laufe des Berichtsjahres entlassenen vollstationären Patienten (einschließlich Sterbefälle). Ansatzpunkt für die Erfassung ist die Entlassung aus dem Krankenhaus, unabhängig davon, in wie vielen Fachabteilungen der Patient während seines Krankenhausaufenthaltes behandelt wurde. Teilstationär oder ambulant behandelte Patienten und gesunde Neugeborene werden nicht einbezogen. Bei mehrfach im Jahr stationär Behandelten werden die Angaben für jeden Krankenhausaufenthalt ermittelt. Gleiches gilt für beurlaubte Patienten, wenn während der Urlaubstage keine Pflegesätze berechnet werden.

Angaben zum Aufnahme- und Entlassungstag sind für die Ermittlung der Pflegetage und in Verbindung mit dem Geburtsdatum zur Altersangabe des Patienten bei stationärer Aufnahme notwendig. Die durchschnittliche Verweildauer wird in Tagen ausgewiesen. Sie errechnet sich aus den Pflegetagen durch die Zahl der entlassenen Patienten. Stundenfälle werden dabei nicht einbezogen.

Angegeben wird nur die Hauptdiagnose (die hauptsächlich die Dauer der vollstationären Behandlung beeinflussende Diagnose bzw. die den größten Anteil an medizinischen Leistungen verursachende Behandlung).

Wurde der Patient während seines Krankenhausaufenthaltes im Zusammenhang mit der Hauptdiagnose operiert, erfolgte darüber eine Information. Als Operation wird ein selbständiger ärztlicher therapeutischer und/oder diagnostischer Eingriff verstanden, der im OP-Saal oder unter OP-Bedingungen vorgenommen wurde.

Der Auswertung zu Fachabteilungen liegt jeweils die Fachabteilung zugrunde, in der der Patient während seines Krankenhausaufenthaltes am längsten gelegen hat. Dabei ist für die Zuordnung die Dauer des Krankenhausaufenthaltes und nicht der erbrachte Leistungsumfang maßgeblich. Fachabteilungen sind abgegrenzte, von Ärzten mit Gebieten oder Schwerpunkten/Teilgebieten ständig verantwortlich geleitete Abteilungen mit besonderen Behandlungseinrichtungen.

Angaben zu vollstationären Patienten nach Altersgruppen, Diagnosen, Operationen, Verweildauer, Fachabteilungen und Wohnsitz der Patienten liegen neben Landesergebnissen gleichfalls für jeden Kreis/jedes Krankenhaus vor. Diese detaillierten Auswertungen können nach Anforderung zur Verfügung gestellt werden.

Allgemeiner Überblick

Im Jahr 1999 wurden 486 684 Patienten (einschließlich 11 341 Sterbefälle und 10 329 Stundenfälle) in Brandenburger Krankenhäusern behandelt.

Für die bereits am Aufnahmetag wieder entlassenen, in ein anderes Krankenhaus verlegten oder am Aufnahmetag verstorbenen Patienten - Stundenfälle - wurden getrennte Aussagen getroffen.

93,6 Prozent der Patienten, die auch im Mitternachtsbestand des ersten Krankenhausaufenthaltstages gezählt wurden, waren Bürger, deren Hauptwohnsitz im Land Brandenburg lag. 2,0 Prozent der Patienten kamen aus dem Land Berlin, jeweils über ein Prozent der in Brandenburger Krankenhäusern behandelten Patienten waren in Sachsen und Sachsen-Anhalt wohnhaft. Damit haben sich am Patientengut hinsichtlich des Wohnortes gegenüber den Vorjahren kaum Veränderungen ergeben.

Aus Brandenburger Krankenhäusern entlassene vollstationäre Patienten (einschließlich Sterbefälle, ohne Stundenfälle) 1997 bis 1999 nach dem Wohnort (Land)

Wohnort (Land)	Behandlungsort Brandenburg					
	1997		1998		1999	
	Patienten	Anteil an insgesamt in %	Patienten	Anteil an insgesamt in %	Patienten	Anteil an insgesamt in %
Brandenburg	413 634	92,7	433 402	93,7	445 743	93,6
Baden Württemberg	303	0,1	283	0,1	307	0,1
Bayern	373	0,1	346	0,1	369	0,1
Berlin	13 707	3,1	9 839	2,1	9 464	2,0
Bremen	26	0,0	25	0,0	46	0,0
Hamburg	143	0,0	137	0,0	134	0,0
Hessen	206	0,1	195	0,0	240	0,1
Mecklenburg-Vorpommern	2 167	0,5	2 274	0,5	2 461	0,5
Niedersachsen	505	0,1	521	0,1	538	0,1
Nordrhein-Westfalen	655	0,1	687	0,1	694	0,1
Rheinland-Pfalz	131	0,0	152	0,0	143	0,0
Saarland	17	0,0	22	0,0	21	0,0
Sachsen	5 414	1,2	5 711	1,2	5 904	1,2
Sachsen-Anhalt	5 064	1,1	5 172	1,1	5 332	1,1
Schleswig-Holstein	182	0,0	184	0,0	238	0,0
Thüringen	460	0,1	433	0,1	434	0,1
Ausland	3 043	0,7	3 162	0,7	4 287	0,9
Unbekannt	—	—	—	—	—	—
Insgesamt	446 030	100	462 545	100	476 355	100

Den häufigsten Anlass stationärer Behandlung bildeten mit 17,8 Prozent Krankheiten des Kreislaufsystems. Die 84 576 Patienten mit Herz-Kreislauf-Krankheiten (ohne Stundenfälle) lagen 1999 durchschnittlich 11,5 Tage im Krankenhaus. Vorrangige Behandlungsgründe waren hier Ischämische Herzkrankheiten und Krankheiten des zerebrovaskulären Systems.

Entgegen dem Bundesdurchschnitt vergangener Jahre lagen auch 1999 Verletzungen und Vergiftungen mit 53 367 Patienten in Brandenburg an zweiter Stelle der Häufigkeit von Krankenhausaufenthalten. Knochenbrüche und Intrakranielle Verletzungen bildeten dabei den Hauptanteil stationärer Behandlungen.

Krankheiten der Verdauungsorgane rangierten mit 49 697 Behandlungsfällen nach bösartigen und gutartigen Neubildungen (53 220 Patienten).

Blinddarmentzündungen und Gallensteinleiden sowie Leistenbrüche waren häufigste Gründe stationärer Einweisungen für die erstere Diagnoseklasse. Als Hauptdiagnosen bei Krebserkrankungen erschienen Bösartige Neubildungen der Harn- und Geschlechtsorgane, der Bronchien und Lunge sowie der weiblichen Brustdrüse am häufigsten in der Dokumentation der Krankenhäuser.

Krankheiten der Harn- und Geschlechtsorgane und Krankheiten des Skeletts, der Muskeln und des Bindegewebes waren für 35 133 bzw. 31 750 Patienten stationärer Behandlungsgrund.

Die Betrachtung der Behandlungshäufigkeit nach Geschlechtern zeigte insgesamt einige Unterschiede. Grundsätzlich wurden 8,8 Prozent mehr weibliche als männliche Personen in Krankenhäusern behandelt. Auch hier bleiben die Stundenfälle nicht berücksichtigt.

1999 lagen bei männlichen Patienten wie auch schon in den Vorjahren Krankheiten des Kreislaufsystems auf dem ersten Rang. 13,7 Prozent aller stationären Aufnahmen begründeten sich mit Verletzungen und Vergiftungen. An dritter Stelle der Häufigkeit wurden Krankheiten der Verdauungsorgane eingruppiert.

Auch bei weiblichen Patienten waren Krankheiten des Kreislaufsystems in den meisten Fällen Grund der Krankenhausbehandlung. Hier folgten 1999 in der Häufigkeit Neubildungen. Für 24 266 weibliche Patienten waren Krankheiten der Harn- und Geschlechtsorgane Hauptursache stationärer Behandlung.

Rangfolge vollstationärer Behandlungen männlicher Patienten (einschließlich Sterbefälle, ohne Stundenfälle) 1997 bis 1999

Diagnoseklasse	1997			1998			1999		
	Rang	Behandlungen		Rang	Behandlungen		Rang	Behandlungen	
		abs.	%		abs.	%		abs.	%
Krankheiten des Kreislaufsystems	1	37 692	18,7	1	40 688	19,4	1	41 953	19,3
Verletzungen und Vergiftungen	2	31 432	15,6	2	29 967	14,3	2	29 742	13,7
Krankheiten der Verdauungsorgane	3	23 257	11,5	3	23 829	11,4	3	25 004	11,5
Neubildungen	4	20 954	10,4	4	22 256	10,6	4	24 168	11,1
Krankheiten der Atmungsorgane	5	16 638	8,2	5	17 096	8,1	5	17 472	8,0
Psychiatrische Krankheiten	6	15 674	7,8	6	16 778	8,0	6	16 828	7,7

Rangfolge vollstationärer Behandlungen weiblicher Patienten (einschließlich Sterbefälle, ohne Stundenfälle) 1997 bis 1999

Diagnoseklasse	1997			1998			1999		
	Rang	Behandlungen		Rang	Behandlungen		Rang	Behandlungen	
		abs.	%		abs.	%		abs.	%
Krankheiten des Kreislaufsystems	1	39 224	16,1	1	41 268	16,3	1	42 623	16,5
Neubildungen	2	26 709	10,9	2	27 791	11,0	2	29 052	11,2
Krankheiten der Harn- und Geschlechtsorgane	3	24 327	10,0	4	24 113	9,5	5	24 266	9,4
Krankheiten der Verdauungsorgane	6	23 297	9,5	5	23 880	9,4	4	24 693	9,5
Verletzungen und Vergiftungen	5	23 472	9,6	6	23 772	9,4	6	23 625	9,1
Komplikationen der Schwangerschaft, der Entbindung und im Wochenbett	4	24 167	9,9	3	25 061	9,9	3	25 518	9,8

Den größten Anteil der stationär Behandelten nahmen bei Betrachtungen nach der Altersverteilung erwartungsgemäß Personen im höheren Lebensalter ein. Mehr als die Hälfte aller Patienten (50,2 %) in Krankenhäusern hatten das 55. Lebensjahr überschritten. An erster Stelle führten Krankheiten des Kreislaufsystems zur Krankenhauseinweisung. Auch bösartige und gutartige Neubildungen waren verstärkt Gründe für eine stationäre Behandlung. Diesen schlossen sich in der Rangfolge Krankheiten der Verdauungsorgane, Verletzungen und Vergiftungen sowie Krankheiten der Harn- und Geschlechtsorgane an. Damit manifestierte sich 1999 die leichte Änderung der stationären Behandlungshäufigkeit nach Diagnoseklassen hinsichtlich der Altersverteilung gegenüber 1998.

Auch Patienten der Altersgruppe der 25- bis unter 35jährigen werden öfter als andere Altersgruppen stationär behandelt. Neben schwangerschaftsbedingten Krankenhausaufenthalten führten Verletzungen und Vergiftungen vielfach zu stationärer Behandlung. Psychiatrische Krankheiten, Krankheiten der Harn- und Geschlechtsorgane und Krankheiten der Verdauungsorgane waren wiederholt Gründe für Krankenhausaufenthalte von Patienten von 25 bis unter 35 Jahren.

9,8 Prozent aller Krankenhauspatienten waren unter 15 Jahre alt. Krankheiten der Atmungsorgane, Verletzungen und Vergiftungen und Krankheiten der Verdauungsorgane bildeten hier die Hauptgründe stationärer Behandlung.

Die durchschnittliche Verweildauer ergab für alle aus dem Krankenhaus entlassenen vollstationären Patienten (einschließlich Sterbefälle, ohne Stundenfälle) folgende Werte:

Jahr	Geschlecht ¹⁾	vollstationäre Patienten ²⁾	durchschnittliche Verweildauer in Tagen
1997	insgesamt	446 029	11,1
	männlich	201 898	11,1
	weiblich	244 131	11,2
1998	insgesamt	462 545	10,8
	männlich	209 794	10,7
	weiblich	252 750	10,8
1999	insgesamt	476 355	10,5
	männlich	217 261	10,4
	weiblich	259 094	10,6

1) ohne Patienten mit unbekanntem Geschlecht

2) ohne Patienten mit unbekannter Verweildauer

Größere Unterschiede der Liegedauer beider Geschlechter - Komplikationen der Schwangerschaft, der Entbindung und im Wochenbett unberücksichtigt - zeigten sich bei Psychiatrischen Krankheiten und Krankheiten des Skeletts, der Muskeln und des Bindegewebes.

Diagnoseklasse	Jahr	Durchschnittliche Verweildauer	
		männlich	weiblich
Psychiatrische Krankheiten	1997	20,3	29,0
	1998	19,7	28,2
	1999	19,2	28,2
Krankheiten des Skeletts, der Muskeln und des Bindegewebes	1997	12,1	14,6
	1998	12,0	14,1
	1999	11,6	13,6

1999 wurden 10 329 Patienten in Krankenhäuser eingewiesen, die noch am gleichen Tag wieder entlassen oder in ein anderes Krankenhaus verlegt wurden. 9,4 Prozent dieser Stundenfälle verstarben am Aufnahmetag. Die meisten Stundenfälle wurden wegen Komplikationen der Schwangerschaft, bei Entbindung und im Wochenbett, Verletzungen und Vergiftungen, Krankheiten des Kreislaufsystems und Neubildungen als Hauptdiagnose stationär aufgenommen. Nach dem Alter der Patienten konzentrierten sich fast 58 Prozent dieser Behandlungsfälle auf 25- bis unter 65jährige.

Unter Einbeziehung der am Aufnahmetag verstorbenen Patienten sind 1999 11 341 Patienten in Krankenhäusern verstorben. Das entspricht 43,6 Prozent aller Sterbefälle des Jahres. Hierbei blieben jedoch die Patienten aus anderen Ländern in der Summe enthalten, wogegen Brandenburger Bürger, die in Krankenhäusern außerhalb des Landes verstarben, nicht berücksichtigt wurden.

37,4 Prozent aller stationären Behandlungsfälle (einschließlich Sterbefälle, ohne Stundenfälle) wurden im Zusammenhang mit der Hauptdiagnose operiert. Dabei waren Verletzungen und Vergiftungen, Krankheiten der Harn- und Geschlechtsorgane sowie Krankheiten des Kreislaufsystems häufigste Gründe für Operationen. Auch Krankheiten der Verdauungsorgane, Neubildungen und Komplikationen der Schwangerschaft, bei Entbindung und im Wochenbett führten oftmals zu operativen Eingriffen.

120 023 stationär behandelte Patienten waren bis zu drei Tagen im Krankenhaus. Besonders bei Symptomen und schlecht bezeichneten Affektionen, bei Krankheiten der Harn- und Geschlechtsorgane sowie bei Symptomen und schlecht bezeichneten Affektionen betrug der Anteil an Kurzliegern an der Gesamtzahl wegen dieser Diagnoseklassen behandelten Patienten zum Teil weit über ein Drittel aller Behandlungsfälle. Dagegen waren 88,2 Prozent der Patienten mit Krankheiten des Skeletts, der Muskeln und des Bindegewebes, 88,1 Prozent der Patienten mit Endokrinopathien, Ernährungs- und Stoffwechselkrankheiten sowie Störungen im Immunitätssystem und 85,1 Patienten mit Psychiatrischen Krankheiten vier und mehr Tage in stationärer Behandlung.

Den zahlenmäßig größten Anteil an stationären Behandlungen erbrachten die Fachabteilungen

Innere Medizin	mit 31,7 Prozent,
Chirurgie	mit 24,7 Prozent,
Frauenheilkunde und Geburtshilfe	mit 12,8 Prozent und
Kinderheilkunde	mit 6,6 Prozent.

Werden die Krankenhausaufenthalte der weiblichen Patienten wegen Komplikationen der Schwangerschaft, der Entbindung und im Wochenbett aus der Betrachtung herausgelöst, zeigt sich in der Reihenfolge beider Geschlechter jedoch das gleiche Bild der Behandlungshäufigkeit nach Fachabteilungen.

Reichlich zwei Drittel aller vollstationären Behandlungsfälle (einschließlich Sterbefälle, ohne Stundenfälle) wurden in öffentlichen Krankenhäusern versorgt. 25,2 Prozent aller Patienten zählte mit bis zu drei Verweildauertagen zu den Kurzliegern in Krankenhäusern insgesamt. 70,1 Prozent aller stationär durchgeführten Operationen erfolgte in öffentlichen Krankenhäusern. In privaten Krankenhäusern wurden 22 844 Patienten operiert. Die Anzahl der Kurzlieger in diesen Einrichtungen hatte mit 27,2 Prozent den höchsten Anteil. Dagegen waren mit 21,1 Prozent Patienten, die bis zu drei Tagen stationär behandelt wurden, frei gemeinnützige Krankenhäuser am geringsten vertreten.

Krankenhaustyp	Entlassene vollstationäre Patienten (einschl. Sterbefälle, ohne Stundenfälle)	Patienten mit einer Liegedauer bis zu drei Tagen		Patienten mit Operationen	
		Anzahl	% zu Pat. insgesamt	Anzahl	% zu Pat. insgesamt
Krankenhäuser insgesamt	476 355	120 023	25,2	178 314	37,4
davon					
Öffentliche Krankenhäuser	321 071	84 176	26,2	119 330	37,2
Frei gemeinnützige Krankenhäuser	104 674	22 073	21,1	36 140	34,5
Private Krankenhäuser	50 610	13 774	27,2	22 844	45,1

Ab 1995 wurden die im Geburtsmonat wegen angeborener Fehlbildungen vollstationär behandelten Patienten ausgewiesen. Von den im Jahr 1999 genannten 154 Fällen waren 95,5 Prozent dem Land Brandenburg als Wohnort zuzuordnen.

Zu beachten ist, dass Säuglinge, die im Geburtsmonat mehrfach wegen einer erkennbaren Fehlbildung im Krankenhaus vollstationär behandelt wurden, auch mehrfach gezählt wurden.

Zeichenerklärung (nach DIN 55 301)

- nichts vorhanden (gleich null)
- 0 weniger als die Hälfte von 1 in der letzten besetzten Stelle, jedoch mehr als nichts
- x Tabellenfach gesperrt, weil Aussage nicht sinnvoll

Hinweis

Durch Auf- bzw. Abrunden von Einzelangaben können sich geringe Abweichungen in den Endsummen ergeben.

1. Aus dem Krankenhaus entlassene vollstationäre Patienten (einschließlich Sterbefälle und Stundenfälle) 1997 bis 1999 nach ausgewählten Diagnosen und Geschlecht

Pos.-Nr. der ICD/9	Diagnose	1997 insgesamt	1998 insgesamt	1999		
				insgesamt	männlich	weiblich
	Insgesamt	462 273	475 190	486 684	221 807	264 877
001 - 999	Krankheiten, Verletzungen und Vergiftungen	454 403	467 110	479 835	219 708	260 127
001 - 139	Infektiöse und parasitäre Krankheiten	6 090	6 420	6 634	3 328	3 306
001 - 009	Infektiöse Krankheiten des Verdauungssystems	2 551	2 813	2 913	1 440	1 473
011	Lungentuberkulose	256	204	216	137	79
042 - 044	HIV-Infektion	4	15	17	11	6
070	Virushepatitis (Leberentzündung durch Viren)	179	158	182	97	85
140 - 239	Neubildungen	49 268	51 393	54 287	24 676	29 611
151	Bösartige Neubildung des Magens	1 272	1 256	1 292	721	571
153	Bösartige Neubildung des Dickdarmes	3 391	3 110	3 329	1 642	1 687
154	Bösartige Neubildung des Rektums	2 652	2 767	2 860	1 607	1 253
162	Bösartige Neubildung der Luftröhre, Bronchien und Lunge	5 374	5 853	6 553	5 276	1 277
174	Bösartige Neubildung der weiblichen Brustdrüse	4 150	4 470	4 688	—	4 688
179 - 189	Bösartige Neubildungen der Harn- und Geschlechtsorgane	9 284	8 925	9 482	5 133	4 349
210 - 229	Gutartige Neubildungen	7 961	8 518	8 384	1 496	6 888
240 - 279	Endokrinopathien, Ernährungs- und Stoffwechselkrankheiten sowie Immunitätsstörungen	15 924	16 597	16 130	5 396	10 734
240 - 246	Krankheiten der Schilddrüse	6 197	6 793	6 545	1 406	5 139
250	Diabetes mellitus (Zuckerkrankheit)	7 923	7 783	7 408	3 029	4 379
280 - 289	Krankheiten des Blutes und der blutbildenden Organe	3 694	3 548	3 726	1 596	2 130
290 - 319	Psychiatrische Krankheiten	26 410	28 131	28 222	17 381	10 841
290 - 294	Organische Psychosen	7 140	7 893	8 356	5 934	2 422
291	Alkoholpsychosen	5 045	5 185	5 543	4 754	789
295 - 299	Andere Psychosen	4 912	4 995	5 123	2 188	2 935
303	Alkoholabhängigkeit	5 948	5 842	5 079	4 272	807
320 - 389	Krankheiten des Nervensystems und der Sinnesorgane	23 939	25 229	26 311	11 893	14 418
345	Epilepsie	4 562	4 463	4 631	2 738	1 893
366	Katarakt (Grauer Star)	5 995	6 076	5 820	1 793	4 027

Noch: 1. Aus dem Krankenhaus entlassene vollstationäre Patienten (einschließlich Sterbefälle und Stundenfälle) 1997 bis 1999 nach ausgewählten Diagnosen und Geschlecht

Pos.-Nr. der ICD/9	Diagnose	1997 insgesamt	1998 insgesamt	1999		
				insgesamt	männlich	weiblich
390 - 459	Krankheiten des Kreislaufsystems	78 407	83 424	86 064	42 773	43 291
401	Essentielle Hypertonie	5 123	5 930	6 411	2 277	4 134
410	Akuter Myokardinfarkt	4 594	4 792	4 508	2 701	1 807
413	Angina pectoris	4 163	4 936	5 567	3 355	2 212
414	Sonstige Formen von chronischen ischämischen Herzkrankheiten	13 719	13 836	13 813	9 108	4 705
427	Herzrhythmusstörungen	8 082	9 226	9 991	4 739	5 252
428	Herzinsuffizienz	7 326	7 980	7 950	3 225	4 725
436	Akute aber mangelhaft bez. Hirngefäßkrankheiten	7 372	7 692	7 793	3 153	4 640
437	Sonstige und mangelhaft bez. Hirngefäßkrankheiten	2 085	1 878	1 935	730	1 205
440	Arteriosklerose	3 668	3 797	3 981	2 660	1 321
451 - 459	Krankheiten der Venen und Lymphgefäße sowie sonstige Krankheiten des Kreislaufsystems	8 654	8 773	9 258	3 652	5 606
460 - 519	Krankheiten der Atmungsorgane	30 355	31 210	31 886	17 673	14 213
474	Chronische Affektionen der Tonsillen und des adenoiden Gewebes	6 126	5 917	5 800	2 707	3 093
480 - 487	Pneumonie (Lungenentzündung) und Grippe	6 412	7 321	7 759	4 214	3 545
491	Chronische Bronchitis	2 932	3 007	3 341	1 975	1 366
493	Asthma	1 501	1 384	1 479	621	858
520 - 579	Krankheiten der Verdauungsorgane	47 287	48 398	50 277	25 310	24 967
531	Magengeschwür	1 745	1 786	1 706	917	789
532	Ulcus duodeni (Zwölffingerdarmgeschwür)	1 073	1 027	986	598	388
540 - 543	Appendizitis	7 959	7 668	7 564	3 196	4 368
550	Leistenbruch	4 241	4 251	4 493	4 008	485
571	Chronische Leberkrankheit und -zirrhose	2 664	2 586	2 586	1 690	896
574	Cholelithiasis (Gallensteinleiden)	7 041	7 094	7 433	2 274	5 159
580 - 629	Krankheiten der Harn- und Geschlechtsorgane	37 447	35 200	36 099	11 157	24 942
585	Chronisches Nierenversagen	3 700	1 292	1 189	522	667
592	Nieren- und Harnleitersteine	4 810	4 643	4 840	3 062	1 778
600 - 608	Krankheiten der männlichen Geschlechtsorgane	4 011	3 986	4 491	4 491	–
614 - 616	Entzündliche Krankheiten der weiblichen Beckenorgane	2 136	2 088	2 298	–	2 298
617 - 629	Sonstige Affektionen der weiblichen Geschlechtsorgane	15 810	15 717	15 213	–	15 213

Noch: 1. Aus dem Krankenhaus entlassene vollstationäre Patienten (einschließlich Sterbefälle und Stundenfälle) 1997 bis 1999 nach ausgewählten Diagnosen und Geschlecht

Pos.-Nr. der ICD/9	Diagnose	1997 insgesamt	1998 insgesamt	1999		
				insgesamt	männlich	weiblich
630 - 676	Komplikationen der Schwangerschaft, bei Entbindung und im Wochenbett	25 961	26 777	27 235	—	27 235
630 - 639	Schwangerschaft mit nachfolgender Fehlgeburt	6 028	6 120	5 740	—	5 740
635	Legale Schwangerschaftsunterbrechung	3 078	2 983	2 797	—	2 797
640 - 648	Komplikationen, die hauptsächlich im Zusammenhang mit der Schwangerschaft auftreten	5 258	5 566	6 055	—	6 055
650 - 659	Normale Entbindung sowie andere Indikationen zur Behandlung während der Schwangerschaft, bei Wehen und Entbindung	12 593	13 061	13 518	—	13 518
680 - 709	Krankheiten der Haut und des Unterhautzellgewebes	6 122	6 303	6 759	3 736	3 023
710 - 739	Krankheiten des Skeletts, der Muskeln und des Bindegewebes	28 320	30 220	31 952	14 347	17 605
715	Osteoarthritis und entsprechende Affektionen	5 878	6 649	6 828	2 358	4 470
720 - 724	Dorsopathien (Rückenleiden)	8 349	8 635	9 370	4 630	4 740
740 - 759	Kongenitale Anomalien	2 048	1 932	2 010	1 183	827
760 - 779	Bestimmte Affektionen, die ihren Ursprung in der Perinatalzeit haben	2 667	2 612	3 057	1 671	1 386
780 - 799	Symptome und schlecht bez. Affektionen	13 857	14 455	14 443	6 928	7 515
800 - 999	Verletzungen und Vergiftungen	56 607	55 261	54 743	30 660	24 083
800 - 804	Schädelfraktur (Schädelbruch)	1 728	1 640	1 651	1 285	366
810 - 819	Frakturen (Brüche) der oberen Extremitäten	7 947	8 146	8 219	4 208	4 011
820 - 829	Frakturen (Brüche) der unteren Extremitäten	10 815	10 722	10 358	4 785	5 573
820	Fractura colli femoris (Oberschenkelhalsbruch)	3 218	3 412	3 337	776	2 561
830 - 839	Luxationen (Verrenkungen)	1 841	1 785	1 928	1 224	704
840 - 848	Verstauchungen (Distorsionen), Gelenk- und Muskelzerrungen	5 501	5 128	5 097	3 418	1 679
850 - 854	Intrakranielle Verletzungen, ausgen. solche mit Schädelbruch	9 936	9 314	8 870	5 328	3 542
850	Commotio cerebri (Gehirnerschütterung)	9 338	8 526	8 178	4 863	3 315
940 - 949	Verbrennungen	700	559	614	421	193
996 - 999	Komplikationen nach chirurgischen Eingriffen und ärztlicher Behandlung, anderweitig nicht klassifiziert	2 087	2 437	2 956	1 232	1 724
V01 - V082	Faktoren, die den Gesundheitszustand und die Inanspruchnahme von Einrichtungen des Gesundheitswesens beeinflussen (ohne V30-V39)	7 685	7 884	6 696	2 034	4 662
	Ohne Diagnoseangabe	185	196	153	65	88

Aus dem Krankenhaus entlassene vollstationäre Patienten (einschließlich Sterbefälle, ohne Stundenfälle) 1999 nach ausgewählten Diagnoseklassen und Geschlecht

Diagnoseklasse
(Pos.-Nr. der ICD/9)

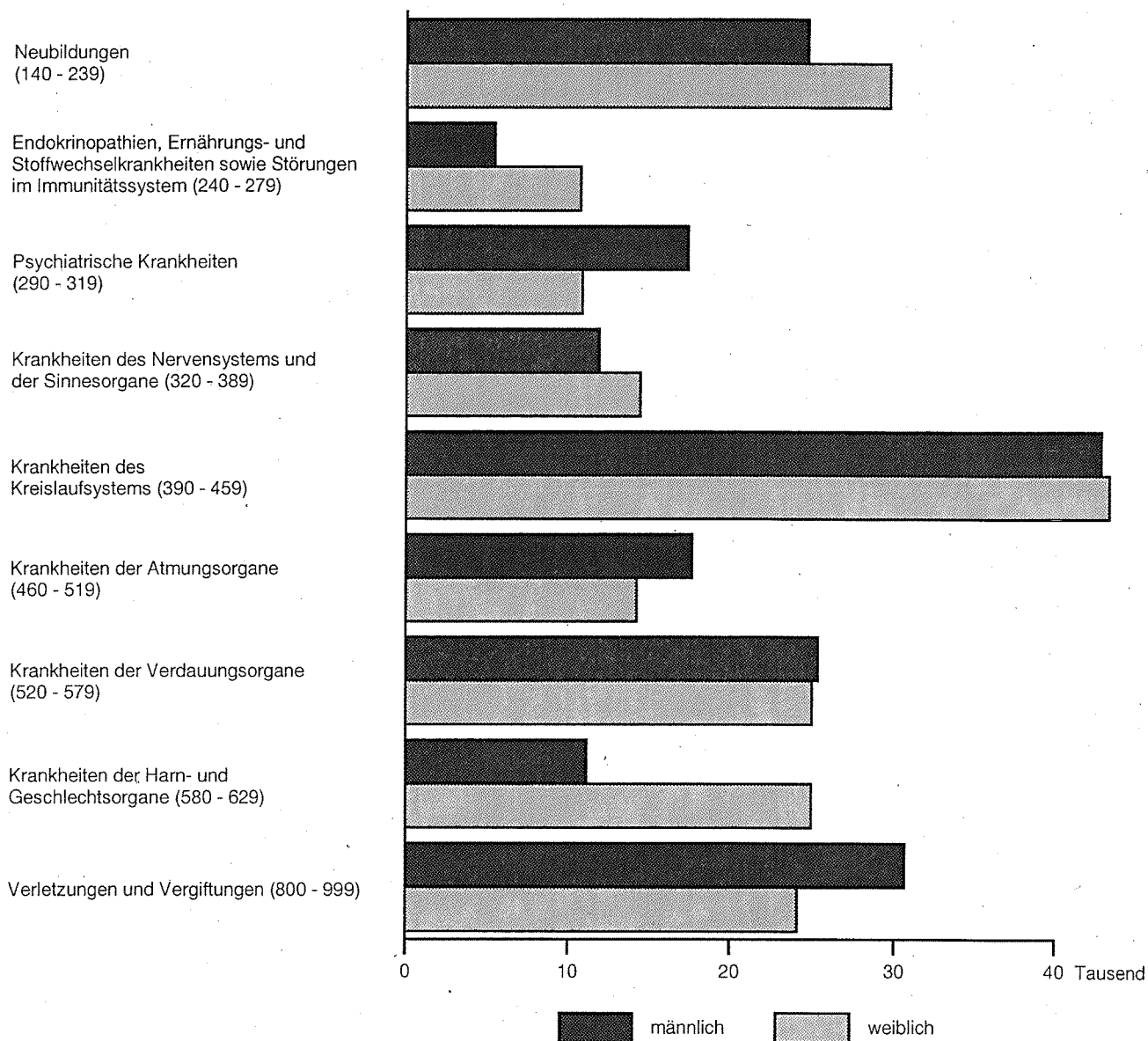

2. Aus dem Krankenhaus entlassene vollstationäre Patienten (einschließlich Sterbefälle, ohne Stundenfälle) 1999 nach Diagnoseklassen, Verweildauer und Geschlecht

Pos.-Nr. der ICD/9	Diagnoseklasse	Insgesamt		Männlich		Weiblich	
		Patienten	Verweil- dauer	Patienten	Verweil- dauer	Patienten	Verweil- dauer
	Insgesamt	476 355	10,5	217 261	10,4	259 094	10,6
001 - 999	Krankheiten, Verletzungen und Vergif- tungen	469 793	10,6	215 236	10,4	254 557	10,7
001 - 139	Infektiöse und parasitäre Krankheiten	6 570	9,6	3 301	9,7	3 269	9,6
140 - 239	Neubildungen	53 220	10,4	24 168	10,5	29 052	10,3
240 - 279	Endokrinopathien, Ernährungs- und Stoffwechselkrankheiten sowie Störungen im Immunitätssystem	16 051	11,3	5 361	11,8	10 690	11,1
280 - 289	Krankheiten des Blutes und der blut- bildenden Organe	3 597	8,8	1 510	7,9	2 087	9,5
290 - 319	Psychiatrische Krankheiten	27 413	22,7	16 828	19,2	10 585	28,2
320 - 389	Krankheiten des Nervensystems und der Sinnesorgane	25 739	8,5	11 575	8,8	14 164	8,2
390 - 459	Krankheiten des Kreislaufsystems	84 576	11,5	41 953	10,8	42 623	12,2
460 - 519	Krankheiten der Atmungsorgane	31 517	9,0	17 472	8,7	14 045	9,2
520 - 579	Krankheiten der Verdauungsorgane	49 697	9,4	25 004	9,5	24 693	9,4
580 - 629	Krankheiten der Harn- und Geschlechts- organe	35 133	7,1	10 867	7,6	24 266	6,9
630 - 676	Komplikationen der Schwangerschaft, bei Entbindung und im Wochenbett	25 518	6,8	—	—	25 518	6,8
680 - 709	Krankheiten der Haut und des Unterhaut- zellgewebes	6 675	13,5	3 689	13,1	2 986	13,9
710 - 739	Krankheiten des Skeletts, der Muskeln und des Bindegewebes	31 750	12,7	14 246	11,6	17 504	13,6
740 - 759	Kongenitale Anomalien	1 940	7,2	1 141	6,9	799	7,7
760 - 779	Bestimmte Affektionen, die ihren Ursprung in der Perinatalzeit haben	2 950	11,0	1 616	10,9	1 334	11,1
780 - 799	Symptome und schlecht bezeichnete Affektionen	14 080	6,4	6 763	6,1	7 317	6,7
800 - 999	Verletzungen und Vergiftungen	53 367	9,7	29 742	8,7	23 625	11,1
V01 - V82	Faktoren, die den Gesundheitszustand und die Inanspruchnahme von Ein- richtungen des Gesundheitswesens beeinflussen (ohne V30 - V39)	6 411	4,3	1 961	5,3	4 450	3,8
	Ohne Diagnoseangabe	151	10,5	64	10,7	87	10,4

Aus dem Krankenhaus entlassene vollstationäre Patienten (einschließlich Sterbefälle, ohne Stundenfälle) 1999 nach Altersgruppen *) und Geschlecht

Alter¹⁾ von ... bis
unter ... Jahren

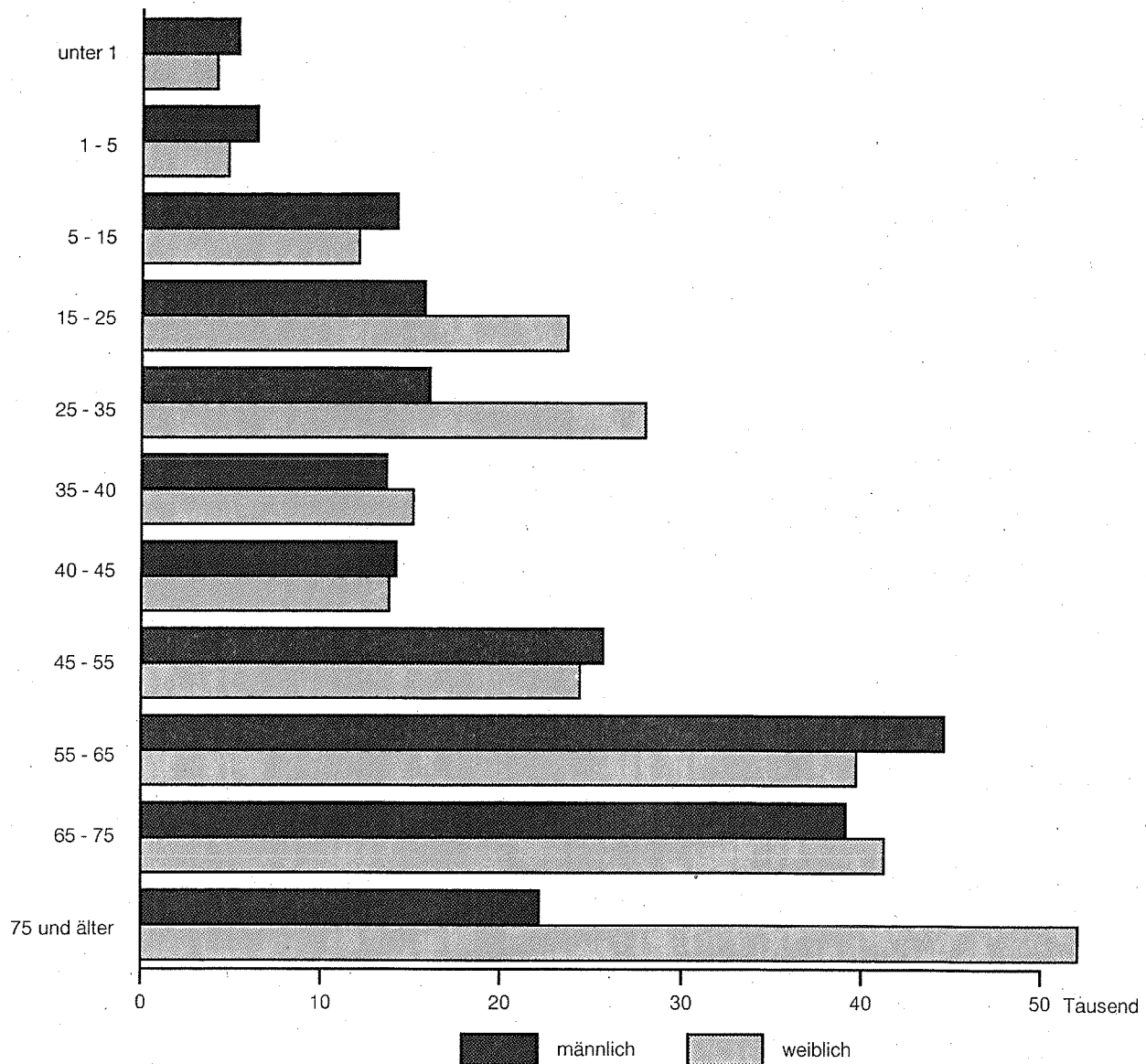

*) Ohne Patienten mit unbekanntem Alter (9 Patienten)

3. Aus dem Krankenhaus entlassene vollstationäre Patienten insgesamt (einschließlich

Lfd. Nr.	Pos.-Nr. der ICD/9	Diagnose	Insgesamt			
				0 - 1	1 - 5	5 - 15
1		Insgesamt	476 355	9 434	11 120	26 363
2	001 - 999	Krankheiten, Verletzungen und Vergiftungen	469 793	9 409	11 101	26 067
3	001 - 139	Infektiöse und parasitäre Krankheiten	6 570	797	1 039	811
4	001 - 009	Infektiöse Krankheiten des Verdauungssystems	2 902	616	758	444
5	011	Lungentuberkulose	212	–	1	2
6	042 - 044	HIV-Infektion	17	–	3	1
7	070	Virushepatitis (Leberentzündung durch Viren)	177	–	1	3
8	140 - 239	Neubildungen	53 220	61	121	341
9	151	Bösartige Neubildung des Magens	1 286	–	–	–
10	153	Bösartige Neubildung des Dickdarmes	3 282	–	–	–
11	154	Bösartige Neubildung des Rektums	2 826	–	–	–
12	162	Bösartige Neubildung der Luftröhre, Bronchien und Lunge	6 494	–	–	1
13	174	Bösartige Neubildung der weiblichen Brustdrüse	4 486	–	–	–
14	179 - 189	Bösartige Neubildungen der Harn- und Geschlechtsorgane	9 244	–	12	9
15	210 - 229	Gutartige Neubildungen	8 268	46	33	135
16	240 - 279	Endokrinopathien, Ernährungs- und Stoffwechselkrankheiten sowie Immunitätsstörungen	16 051	128	221	460
17	240 - 246	Krankheiten der Schilddrüse	6 517	5	4	26
18	250	Diabetes mellitus (Zuckerkrankheit)	7 386	–	13	136
19	280 - 289	Krankheiten des Blutes und der blutbildenden Organe	3 597	27	63	447
20	290 - 319	Psychiatrische Krankheiten	27 413	27	131	1 500
21	290 - 294	Organische Psychosen	8 181	–	–	16
22	291	Alkoholpsychosen	5 410	–	–	2
23	295 - 299	Andere Psychosen	5 057	1	10	31
24	303	Alkoholabhängigkeit	4 897	–	–	3
25	320 - 389	Krankheiten des Nervensystems und der Sinnesorgane	25 739	387	958	1 686
26	345	Epilepsie	4 449	95	268	611
27	366	Katarakt (Grauer Star)	5 811	–	1	5

Sterbefälle, ohne Stundenfälle) 1999 nach ausgewählten Diagnosen und Altersgruppen

Entlassene und verstorbene Patienten insgesamt									Lfd. Nr.
davon im Alter von ... bis unter ... Jahren									
15 - 25	25 - 35	35 - 40	40 - 45	45 - 55	55 - 65	65 - 75	75 und älter	unbekannt	
39 458	44 068	28 872	28 071	50 057	84 269	80 391	74 243	9	1
38 925	43 116	27 844	27 272	49 301	83 141	79 670	73 938	9	2
653	460	278	275	377	667	611	602	–	3
220	150	75	57	97	150	141	194	–	4
14	31	25	20	18	31	32	38	–	5
3	8	1	–	–	–	–	1	–	6
27	24	20	30	25	22	16	9	–	7
914	1 684	2 084	3 008	6 898	14 858	14 638	8 613	–	8
–	2	43	30	95	306	431	379	–	9
7	12	41	32	245	944	1 229	772	–	10
–	3	24	49	207	929	1 009	605	–	11
–	24	45	130	590	2 389	2 548	767	–	12
4	70	160	334	909	1 374	993	642	–	13
65	201	260	292	699	2 582	3 224	1 900	–	14
397	639	925	1 262	2 017	1 460	892	462	–	15
421	724	775	822	2 038	3 896	3 692	2 874	–	16
92	433	474	471	1 070	1 856	1 478	608	–	17
192	202	224	280	821	1 786	1 946	1 786	–	18
290	118	89	84	214	418	755	1 092	–	19
2 653	3 937	4 110	3 708	4 319	3 183	1 745	2 100	–	20
421	968	1 286	1 198	1 356	889	632	1 415	–	21
83	865	1 240	1 136	1 266	648	141	29	–	22
426	716	601	514	836	919	607	396	–	23
84	884	1 152	1 101	1 041	536	86	10	–	24
1 516	1 595	1 514	1 435	2 551	4 253	4 658	5 186	–	25
607	489	423	348	486	517	355	250	–	26
9	16	27	34	129	679	1 675	3 236	–	27

Noch: 3. Aus dem Krankenhaus entlassene vollstationäre Patienten insgesamt (einschließlich

Lfd. Nr.	Pos.-Nr. der ICD/9	Diagnose	Insgesamt			
				0 - 1	1 - 5	5 - 15
28	390 - 459	Krankheiten des Kreislaufsystems	84 576	47	28	384
29	401	Essentielle Hypertonie	6 357	–	1	35
30	410	Akuter Myokardinfarkt	4 191	–	–	–
31	413	Angina pectoris	5 479	–	–	–
32	414	Sonstige Formen von chronischen ischämischen Herzkrankheiten	13 691	–	–	–
33	427	Herzrhythmusstörungen	9 829	21	10	74
34	428	Herzinsuffizienz	7 786	–	–	2
35	436	Akute aber mangelhaft bez. Hirngefäßkrankheiten	7 705	1	–	3
36	437	Sonstige und mangelhaft bez. Hirngefäßkrankheiten	1 914	–	–	3
37	440	Arteriosklerose	3 957	–	–	3
38	451 - 459	Krankheiten der Venen und Lymphgefäße sowie sonstige Krankheiten des Kreislaufsystems	9 146	2	4	209
39	460 - 519	Krankheiten der Atmungsorgane	31 517	1 678	4 619	4 001
40	474	Chronische Affektionen der Tonsillen und des adenoiden Gewebes	5 767	13	2 066	1 931
41	480 - 487	Pneumonie (Lungenentzündung) und Grippe	7 692	448	632	579
42	491	Chronische Bronchitis	3 318	43	44	29
43	493	Asthma	1 434	27	43	288
44	520 - 579	Krankheiten der Verdauungsorgane	49 697	594	943	4 285
45	531	Magengeschwür	1 678	–	–	3
46	532	Ulcus duodeni (Zwölffingerdarmgeschwür)	975	–	–	4
47	540 - 543	Appendizitis	7 526	2	49	2 509
48	550	Leistenbruch	4 471	139	118	161
49	571	Chronische Leberkrankheit und -zirrhose	2 555	–	–	8
50	574	Cholelithiasis (Gallensteinleiden)	7 390	–	–	18
51	580 - 629	Krankheiten der Harn- und Geschlechtsorgane	35 133	230	348	1 009
52	585	Chronisches Nierenversagen	1 166	–	–	3
53	592	Nieren- und Harnleitersteine	4 757	1	1	29
54	600 - 608	Krankheiten der männlichen Geschlechtsorgane	4 373	14	167	415
55	614 - 616	Entzündliche Krankheiten der weiblichen Beckenorgane	2 282	–	3	41
56	617 - 629	Sonstige Affektionen der weiblichen Geschlechtsorgane	14 729	3	1	94

Sterbefälle, ohne Stundenfälle) 1999 nach ausgewählten Diagnosen und Altersgruppen

Entlassene und verstorbene Patienten insgesamt									Lfd. Nr.
davon im Alter von ... bis unter ... Jahren									
15 - 25	25 - 35	35 - 40	40 - 45	45 - 55	55 - 65	65 - 75	75 und älter	unbekannt	
844	1 633	1 984	2 900	7 787	19 889	23 687	25 389	4	28
63	125	165	275	769	1 658	1 790	1 476	–	29
3	31	88	157	404	967	1 172	1 369	–	30
21	81	177	229	683	1 713	1 632	943	–	31
9	79	166	381	1 424	4 292	4 836	2 504	–	32
203	302	295	325	754	2 259	2 873	2 713	–	33
5	14	29	67	179	875	2 027	4 587	1	34
6	36	36	83	327	1 108	2 075	4 030	–	35
10	14	12	23	72	230	428	1 122	–	36
1	9	39	116	386	1 180	1 295	928	–	37
395	698	703	788	1 612	2 408	1 381	944	2	38
2 576	1 898	1 185	1 113	2 065	3 876	3 905	4 601	–	39
1 000	408	141	75	67	56	9	1	–	40
235	216	141	162	412	981	1 352	2 534	–	41
28	17	39	51	178	728	1 155	1 006	–	42
183	118	79	68	151	216	173	88	–	43
4 423	3 797	3 217	3 151	5 768	8 982	7 727	6 810	–	44
37	84	96	109	203	313	353	480	–	45
36	72	59	73	128	168	210	225	–	46
2 172	908	421	333	380	361	233	158	–	47
170	306	217	268	578	1 063	949	502	–	48
16	107	212	258	559	855	410	130	–	49
200	540	517	501	1 033	1 994	1 561	1 026	–	50
2 855	3 624	2 968	3 062	5 272	6 618	5 414	3 730	3	51
7	20	27	28	83	257	361	380	–	52
203	429	475	460	789	1 171	868	331	–	53
298	155	131	141	312	1 031	1 098	611	–	54
644	506	337	264	242	146	60	38	1	55
1 078	1 972	1 595	1 714	3 116	2 748	1 666	742	–	56

Noch: 3. Aus dem Krankenhaus entlassene vollstationäre Patienten insgesamt (einschließlich

Lfd. Nr.	Pos.-Nr. der ICD/9	Diagnose	Insgesamt			
				0 - 1	1 - 5	5 - 15
57	630 - 676	Komplikationen der Schwangerschaft, bei Entbindung und im Wochenbett	25 518	—	—	52
58	630 - 639	Schwangerschaft mit nachfolgender Fehlgeburt	4 478	—	—	39
59	635	Legale Schwangerschaftsunterbrechung	1 651	—	—	26
60	640 - 648	Komplikationen, die hauptsächlich im Zusammenhang mit der Schwangerschaft auftreten	5 866	—	—	3
61	650 - 659	Normale Entbindung sowie andere Indikationen zur Behandlung während der Schwangerschaft, bei Wehen und Entbindung	13 270	—	—	9
62	680 - 709	Krankheiten der Haut und des Unterhautzellgewebes	6 675	73	154	481
63	710 - 739	Krankheiten des Skeletts, der Muskeln und des Bindegewebes	31 750	13	123	1 202
64	715	Osteoarthritis und entsprechende Affektionen	6 806	—	—	2
65	720 - 724	Dorsopathien (Rückenleiden)	9 302	2	4	48
66	740 - 759	Kongenitale Anomalien	1 940	483	207	618
67	760 - 779	Bestimmte Affektionen, die ihren Ursprung in der Perinatalzeit haben	2 950	2 874	38	15
68	780 - 799	Symptome und schlecht bez. Affektionen	14 080	1 535	757	1 986
69	800 - 999	Verletzungen und Vergiftungen	53 367	455	1 351	6 789
70	800 - 804	Schädelfraktur (Schädelbruch)	1 585	38	36	154
71	810 - 819	Frakturen (Brüche) der oberen Extremitäten	8 120	1	95	1 711
72	820 - 829	Frakturen (Brüche) der unteren Extremitäten	10 302	6	65	545
73	820	Fractura colli femoris (Oberschenkelhalsbruch)	3 331	—	2	17
74	830 - 839	Luxationen (Verrenkungen)	1 880	—	6	183
75	840 - 848	Verstauchungen (Distorsionen), Gelenk- und Muskelzerrungen	5 043	1	10	456
76	850 - 854	Intrakranielle Verletzungen, ausgen. solche mit Schädelbruch	8 521	237	510	1 755
77	850	Commotio cerebri (Gehirnerschütterung)	7 878	225	501	1 719
78	940 - 949	Verbrennungen	601	32	72	96
79	996 - 999	Komplikationen nach chirurgischen Eingriffen und ärztlicher Behandlung, anderweitig nicht klassifiziert	2 940	1	12	81
80	V01 - V082	Faktoren, die den Gesundheitszustand und die Inanspruchnahme von Einrichtungen des Gesundheitswesens beeinflussen (ohne V30-V39)	6 411	21	15	287
81		Ohne Diagnoseangabe	151	4	4	9

Sterbefälle, ohne Stundenfälle) 1999 nach ausgewählten Diagnosen und Altersgruppen

Entlassene und verstorbene Patienten insgesamt									Lfd. Nr.
davon im Alter von ... bis unter ... Jahren									
15 - 25	25 - 35	35 - 40	40 - 45	45 - 55	55 - 65	65 - 75	75 und älter	unbekannt	
8 649	14 018	2 252	503	44	–	–	–	–	57
1 491	1 967	685	264	32	–	–	–	–	58
736	521	253	106	9	–	–	–	–	59
2 351	2 994	428	87	3	–	–	–	–	60
4 236	7 893	997	130	5	–	–	–	–	61
793	748	522	494	848	1 043	741	778	–	62
1 933	2 328	2 408	2 699	4 948	7 344	5 666	3 085	1	63
21	80	104	160	547	1 888	2 625	1 379	–	64
201	845	1 035	1 197	1 986	2 075	1 167	741	1	65
191	111	61	42	73	54	61	39	–	66
7	5	2	2	1	3	1	2	–	67
1 347	798	616	617	1 127	1 925	1 646	1 725	1	68
8 860	5 638	3 779	3 357	4 971	6 132	4 723	7 312	–	69
469	271	143	91	133	124	49	77	–	70
1 033	651	428	390	641	1 084	953	1 133	–	71
1 015	814	679	677	1 075	1 397	1 206	2 823	–	72
10	18	25	47	119	306	550	2 237	–	73
441	300	204	141	162	203	112	128	–	74
1 420	1 037	552	401	534	372	150	110	–	75
1 957	791	554	480	562	600	366	709	–	76
1 834	727	495	431	502	509	315	620	–	77
97	76	43	41	51	56	17	20	–	78
141	182	131	135	328	607	739	583	–	79
521	940	1 020	796	744	1 101	698	268	–	80
12	12	8	3	12	27	23	37	–	81

4. Aus dem Krankenhaus entlassene vollstationäre männliche Patienten (einschließlich

Lfd. Nr.	Pos.-Nr. der ICD/9	Diagnose	Insgesamt			
				0 - 1	1 - 5	5 - 15
1		Insgesamt	217 261	5 300	6 351	14 266
2	001 - 999	Krankheiten, Verletzungen und Vergiftungen	215 236	5 289	6 342	14 108
3	001 - 139	Infektiöse und parasitäre Krankheiten	3 301	428	586	424
4	001 - 009	Infektiöse Krankheiten des Verdauungssystems	1 434	326	410	241
5	011	Lungentuberkulose	135	–	1	–
6	042 - 044	HIV-Infektion	11	–	3	–
7	070	Virushepatitis (Leberentzündung durch Viren)	94	–	1	1
8	140 - 239	Neubildungen	24 168	19	49	158
9	151	Bösartige Neubildung des Magens	718	–	–	–
10	153	Bösartige Neubildung des Dickdarmes	1 605	–	–	–
11	154	Bösartige Neubildung des Rektums	1 588	–	–	–
12	162	Bösartige Neubildung der Luftröhre, Bronchien und Lunge	5 227	–	–	1
13	174	Bösartige Neubildung der weiblichen Brustdrüse	–	–	–	–
14	179 - 189	Bösartige Neubildungen der Harn- und Geschlechtsorgane	4 986	–	–	9
15	210 - 229	Gutartige Neubildungen	1 453	16	20	64
16	240 - 279	Endokrinopathien, Ernährungs- und Stoffwechselkrankheiten sowie Immunitätsstörungen	5 361	71	114	228
17	240 - 246	Krankheiten der Schilddrüse	1 400	2	2	4
18	250	Diabetes mellitus (Zuckerkrankheit)	3 015	–	8	71
19	280 - 289	Krankheiten des Blutes und der blutbildenden Organe	1 510	16	38	242
20	290 - 319	Psychiatrische Krankheiten	16 828	19	82	1 006
21	290 - 294	Organische Psychosen	5 792	–	–	10
22	291	Alkoholpsychosen	4 636	–	–	1
23	295 - 299	Andere Psychosen	2 151	1	5	21
24	303	Alkoholabhängigkeit	4 134	–	–	1
25	320 - 389	Krankheiten des Nervensystems und der Sinnesorgane	11 575	223	531	911
26	345	Epilepsie	2 615	47	147	323
27	366	Katarakt (Grauer Star)	1 790	–	–	4

Sterbefälle, ohne Stundenfälle) 1999 nach ausgewählten Diagnosen und Altersgruppen

Entlassene und verstorbene männliche Patienten									Lfd. Nr.
davon im Alter von ... bis unter ... Jahren									
15 - 25	25 - 35	35 - 40	40 - 45	45 - 55	55 - 65	65 - 75	75 und älter	unbekannt	
15 798	16 083	13 694	14 229	25 662	44 563	39 134	22 176	5	1
15 442	15 811	13 490	14 063	25 422	44 243	38 914	22 107	5	2
296	253	166	153	206	339	291	159	–	3
101	78	34	30	40	60	62	52	–	4
8	19	18	16	13	26	22	12	–	5
–	7	1	–	–	–	–	–	–	6
18	16	10	17	14	10	5	2	–	7
384	506	526	791	2 417	7 866	8 049	3 403	–	8
–	–	24	16	59	188	256	175	–	9
5	7	32	17	122	510	645	267	–	10
–	–	20	11	134	579	603	241	–	11
–	24	35	105	471	1 982	2 080	529	–	12
–	–	–	–	–	–	–	–	–	13
42	121	133	144	263	1 334	1 931	1 009	–	14
94	81	67	79	214	398	295	125	–	15
197	220	278	314	777	1 452	1 164	546	–	16
18	69	86	98	222	456	364	79	–	17
97	115	151	179	478	853	706	357	–	18
107	49	32	25	85	227	379	310	–	19
1 446	2 768	2 876	2 643	2 936	1 852	707	493	–	20
296	835	1 095	1 022	1 144	680	348	362	–	21
76	760	1 060	976	1 093	545	113	12	–	22
294	403	293	243	352	342	133	64	–	23
75	759	961	927	886	449	69	7	–	24
712	844	785	727	1 364	2 122	1 988	1 368	–	25
293	327	278	225	349	348	187	91	–	26
7	8	14	15	72	312	610	748	–	27

Noch: 4. Aus dem Krankenhaus entlassene vollstationäre männliche Patienten (einschließlich

Lfd. Nr.	Pos.-Nr. der ICD/9	Diagnose	Insgesamt			
				0 - 1	1 - 5	5 - 15
28	390 - 459	Krankheiten des Kreislaufsystems	41 953	23	16	221
29	401	Essentielle Hypertonie	2 246	—	1	22
30	410	Akuter Myokardinfarkt	2 504	—	—	—
31	413	Angina pectoris	3 291	—	—	—
32	414	Sonstige Formen von chronischen ischämischen Herzkrankheiten	9 020	—	—	—
33	427	Herzrhythmusstörungen	4 650	12	6	43
34	428	Herzinsuffizienz	3 166	—	—	2
35	436	Akute aber mangelhaft bez. Hirngefäßkrankheiten	3 113	1	—	—
36	437	Sonstige und mangelhaft bez. Hirngefäßkrankheiten	719	—	—	3
37	440	Arteriosklerose	2 647	—	—	2
38	451 - 459	Krankheiten der Venen und Lymphgefäße sowie sonstige Krankheiten des Kreislaufsystems	3 601	1	3	117
39	460 - 519	Krankheiten der Atmungsorgane	17 472	1 020	2 678	2 018
40	474	Chronische Affektionen der Tonsillen und des adenoiden Gewebes	2 690	9	1 163	922
41	480 - 487	Pneumonie (Lungenentzündung) und Grippe	4 174	265	350	299
42	491	Chronische Bronchitis	1 965	27	28	17
43	493	Asthma	603	19	29	151
44	520 - 579	Krankheiten der Verdauungsorgane	25 004	389	554	2 039
45	531	Magengeschwür	904	—	—	1
46	532	Ulcus duodeni (Zwölffingerdarmgeschwür)	594	—	—	2
47	540 - 543	Appendizitis	3 182	2	27	1 137
48	550	Leistenbruch	3 990	113	85	104
49	571	Chronische Leberkrankheit und -zirrhose	1 663	—	—	2
50	574	Cholelithiasis (Gallensteinleiden)	2 262	—	—	6
51	580 - 629	Krankheiten der Harn- und Geschlechtsorgane	10 867	137	233	587
52	585	Chronisches Nierenversagen	509	—	—	—
53	592	Nieren- und Harnleitersteine	3 011	1	1	14
54	600 - 608	Krankheiten der männlichen Geschlechtsorgane	4 373	14	167	415
55	614 - 616	Entzündliche Krankheiten der weiblichen Beckenorgane	—	—	—	—
56	617 - 629	Sonstige Affektionen der weiblichen Geschlechtsorgane	—	—	—	—

Sterbefälle, ohne Stundenfälle) 1999 nach ausgewählten Diagnosen und Altersgruppen

Noch: 4. Aus dem Krankenhaus entlassene vollstationäre männliche Patienten (einschließlich

Lfd. Nr.	Pos.-Nr. der ICD/9	Diagnose	Insgesamt			
				0 - 1	1 - 5	5 - 15
57	630 - 676	Komplikationen der Schwangerschaft, bei Entbindung und im Wochenbett	—	—	—	—
58	630 - 639	Schwangerschaft mit nachfolgender Fehlgeburt	—	—	—	—
59	635	Legale Schwangerschaftsunterbrechung	—	—	—	—
60	640 - 648	Komplikationen, die hauptsächlich im Zusammenhang mit der Schwangerschaft auftreten	—	—	—	—
61	650 - 659	Normale Entbindung sowie andere Indikationen zur Behandlung während der Schwangerschaft, bei Wehen und Entbindung	—	—	—	—
62	680 - 709	Krankheiten der Haut und des Unterhautzellgewebes	3 689	44	89	270
63	710 - 739	Krankheiten des Skeletts, der Muskeln und des Bindegewebes	14 246	7	51	552
64	715	Osteoarthritis und entsprechende Affektionen	2 355	—	—	—
65	720 - 724	Dorsopathien (Rückenleiden)	4 584	2	2	25
66	740 - 759	Kongenitale Anomalien	1 141	293	152	401
67	760 - 779	Bestimmte Affektionen, die ihren Ursprung in der Perinatalzeit haben	1 616	1 568	24	12
68	780 - 799	Symptome und schlecht bez. Affektionen	6 763	786	414	933
69	800 - 999	Verletzungen und Vergiftungen	29 742	246	731	4 106
70	800 - 804	Schädelfraktur (Schädelbruch)	1 233	26	20	107
71	810 - 819	Frakturen (Brüche) der oberen Extremitäten	4 149	—	51	1 084
72	820 - 829	Frakturen (Brüche) der unteren Extremitäten	4 750	3	43	354
73	820	Fractura colli femoris (Oberschenkelhalsbruch)	774	—	1	6
74	830 - 839	Luxationen (Verrenkungen)	1 189	—	5	81
75	840 - 848	Verstauchungen (Distorsionen), Gelenk- und Muskelzerrungen	3 381	1	5	235
76	850 - 854	Intrakranielle Verletzungen, ausgen. solche mit Schädelbruch	5 059	134	254	1 038
77	850	Commotio cerebri (Gehirnerschütterung)	4 629	128	251	1 018
78	940 - 949	Verbrennungen	411	16	41	65
79	996 - 999	Komplikationen nach chirurgischen Eingriffen und ärztlicher Behandlung, anderweitig nicht klassifiziert	1 223	1	4	43
80	V01 - V082	Faktoren, die den Gesundheitszustand und die Inanspruchnahme von Einrichtungen des Gesundheitswesens beeinflussen (ohne V30-V39)	1 961	9	9	156
81		Ohne Diagnoseangabe	64	2	—	2

Sterbefälle, ohne Stundenfälle) 1999 nach ausgewählten Diagnosen und Altersgruppen

Entlassene und verstorbene männliche Patienten									Lfd. Nr.
davon im Alter von ... bis unter ... Jahren									
15 - 25	25 - 35	35 - 40	40 - 45	45 - 55	55 - 65	65 - 75	75 und älter	unbekannt	
—	—	—	—	—	—	—	—	—	57
—	—	—	—	—	—	—	—	—	58
—	—	—	—	—	—	—	—	—	59
—	—	—	—	—	—	—	—	—	60
—	—	—	—	—	—	—	—	—	61
442	492	325	309	525	625	372	196	—	62
996	1 442	1 383	1 484	2 475	3 199	1 968	689	—	63
6	45	55	93	263	783	821	289	—	64
118	515	596	649	1 023	986	473	195	—	65
92	54	29	20	35	30	22	13	—	66
4	1	1	2	1	2	1	—	—	67
462	358	312	342	687	1 096	859	513	1	68
6 318	4 230	2 628	2 314	3 118	3 223	1 658	1 170	—	69
405	241	116	67	103	98	32	18	—	70
884	528	328	274	372	364	160	104	—	71
791	612	467	484	640	625	348	383	—	72
9	16	21	39	81	142	144	315	—	73
306	236	161	115	102	128	37	18	—	74
949	789	406	289	367	248	67	25	—	75
1 294	563	379	315	346	400	178	158	—	76
1 198	517	336	275	298	329	149	130	—	77
71	63	31	33	37	39	12	3	—	78
68	90	57	68	148	312	310	122	—	79
350	268	201	163	234	305	209	57	—	80
6	4	3	3	6	15	11	12	—	81

5. Aus dem Krankenhaus entlassene vollstationäre weibliche Patienten (einschließlich

Lfd. Nr.	Pos.-Nr. der ICD/9	Diagnose	Insgesamt			
				0 - 1	1 - 5	5 - 15
1		Insgesamt	259 094	4 134	4 769	12 097
2	001 - 999	Krankheiten, Verletzungen und Vergiftungen	254 557	4 120	4 759	11 959
3	001 - 139	Infektiöse und parasitäre Krankheiten	3 269	369	453	387
4	001 - 009	Infektiöse Krankheiten des Verdauungssystems	1 468	290	348	203
5	011	Lungentuberkulose	77	–	–	2
6	042 - 044	HIV-Infektion	6	–	–	1
7	070	Virushepatitis (Leberentzündung durch Viren)	83	–	–	2
8	140 - 239	Neubildungen	29 052	42	72	183
9	151	Bösartige Neubildung des Magens	568	–	–	–
10	153	Bösartige Neubildung des Dickdarmes	1 677	–	–	–
11	154	Bösartige Neubildung des Rektums	1 238	–	–	–
12	162	Bösartige Neubildung der Luftröhre, Bronchien und Lunge	1 267	–	–	–
13	174	Bösartige Neubildung der weiblichen Brustdrüse	4 486	–	–	–
14	179 - 189	Bösartige Neubildungen der Harn- und Geschlechtsorgane	4 258	–	12	–
15	210 - 229	Gutartige Neubildungen	6 815	30	13	71
16	240 - 279	Endokrinopathien, Ernährungs- und Stoffwechselkrankheiten sowie Immunitätsstörungen	10 690	57	107	232
17	240 - 246	Krankheiten der Schilddrüse	5 117	3	2	22
18	250	Diabetes mellitus (Zuckerkrankheit)	4 371	–	5	65
19	280 - 289	Krankheiten des Blutes und der blutbildenden Organe	2 087	11	25	205
20	290 - 319	Psychiatrische Krankheiten	10 585	8	49	494
21	290 - 294	Organische Psychosen	2 389	–	–	6
22	291	Alkoholpsychosen	774	–	–	1
23	295 - 299	Andere Psychosen	2 906	–	5	10
24	303	Alkoholabhängigkeit	763	–	–	2
25	320 - 389	Krankheiten des Nervensystems und der Sinnesorgane	14 164	164	427	775
26	345	Epilepsie	1 834	48	121	288
27	366	Katarakt (Grauer Star)	4 021	–	1	1

Sterbefälle, ohne Stundenfälle) 1999 nach ausgewählten Diagnosen und Altersgruppen

Entlassene und verstorbene weibliche Patienten									Lfd. Nr.
davon im Alter von ... bis unter ... Jahren									
15 - 25	25 - 35	35 - 40	40 - 45	45 - 55	55 - 65	65 - 75	75 und älter	unbekannt	
23 660	27 985	15 178	13 842	24 395	39 706	41 257	52 067	4	1
23 483	27 305	14 354	13 209	23 879	38 898	40 756	51 831	4	2
357	207	112	122	171	328	320	443	–	3
119	72	41	27	57	90	79	142	–	4
6	12	7	4	5	5	10	26	–	5
3	1	–	–	–	–	–	1	–	6
9	8	10	13	11	12	11	7	–	7
530	1 178	1 558	2 217	4 481	6 992	6 589	5 210	–	8
–	2	19	14	36	118	175	204	–	9
2	5	9	15	123	434	584	505	–	10
–	3	4	38	73	350	406	364	–	11
–	–	10	25	119	407	468	238	–	12
4	70	160	334	909	1 374	993	642	–	13
23	80	127	148	436	1 248	1 293	891	–	14
303	558	858	1 183	1 803	1 062	597	337	–	15
224	504	497	508	1 261	2 444	2 528	2 328	–	16
74	364	388	373	848	1 400	1 114	529	–	17
95	87	73	101	343	933	1 240	1 429	–	18
183	69	57	59	129	191	376	782	–	19
1 207	1 169	1 234	1 065	1 383	1 331	1 038	1 607	–	20
125	133	191	176	212	209	284	1 053	–	21
7	105	180	160	173	103	28	17	–	22
132	313	308	271	484	577	474	332	–	23
9	125	191	174	155	87	17	3	–	24
804	751	729	708	1 187	2 131	2 670	3 818	–	25
314	162	145	123	137	169	168	159	–	26
2	8	13	19	57	367	1 065	2 488	–	27

Noch: 5. Aus dem Krankenhaus entlassene vollstationäre weibliche Patienten (einschließlich

Lfd. Nr.	Pos.-Nr. der ICD/9	Diagnose	Insgesamt			
				0 - 1	1 - 5	5 - 15
28	390 - 459	Krankheiten des Kreislaufsystems	42 623	24	12	163
29	401	Essentielle Hypertonie	4 111	–	–	13
30	410	Akuter Myokardinfarkt	1 687	–	–	–
31	413	Angina pectoris	2 188	–	–	–
32	414	Sonstige Formen von chronischen ischämischen Herzkrankheiten	4 671	–	–	–
33	427	Herzrhythmusstörungen	5 179	9	4	31
34	428	Herzinsuffizienz	4 620	–	–	–
35	436	Akute aber mangelhaft bez. Hirngefäßkrankheiten	4 592	–	–	3
36	437	Sonstige und mangelhaft bez. Hirngefäßkrankheiten	1 195	–	–	–
37	440	Arteriosklerose	1 310	–	–	1
38	451 - 459	Krankheiten der Venen und Lymphgefäße sowie sonstige Krankheiten des Kreislaufsystems	5 545	1	1	92
39	460 - 519	Krankheiten der Atmungsorgane	14 045	658	1 941	1 983
40	474	Chronische Affektionen der Tonsillen und des adenoiden Gewebes	3 077	4	903	1 009
41	480 - 487	Pneumonie (Lungenentzündung) und Grippe	3 518	183	282	280
42	491	Chronische Bronchitis	1 353	16	16	12
43	493	Asthma	831	8	14	137
44	520 - 579	Krankheiten der Verdauungsorgane	24 693	205	389	2 246
45	531	Magengeschwür	774	–	–	2
46	532	Ulcus duodeni (Zwölffingerdarmgeschwür)	381	–	–	2
47	540 - 543	Appendizitis	4 344	–	22	1 372
48	550	Leistenbruch	481	26	33	57
49	571	Chronische Leberkrankheit und -zirrhose	892	–	–	6
50	574	Cholelithiasis (Gallensteinleiden)	5 128	–	–	12
51	580 - 629	Krankheiten der Harn- und Geschlechtsorgane	24 266	93	115	422
52	585	Chronisches Nierenversagen	657	–	–	3
53	592	Nieren- und Harnleitersteine	1 746	–	–	15
54	600 - 608	Krankheiten der männlichen Geschlechtsorgane	–	–	–	–
55	614 - 616	Entzündliche Krankheiten der weiblichen Beckenorgane	2 282	–	3	41
56	617 - 629	Sonstige Affektionen der weiblichen Geschlechtsorgane	14 729	3	1	94

Sterbefälle, ohne Stundenfälle) 1999 nach ausgewählten Diagnosen und Altersgruppen

Entlassene und verstorbene weibliche Patienten									Lfd. Nr.
davon im Alter von ... bis unter ... Jahren									
15 - 25	25 - 35	35 - 40	40 - 45	45 - 55	55 - 65	65 - 75	75 und älter	unbekannt	
362	737	854	1 193	2 894	7 728	10 972	17 683	1	28
19	36	60	115	414	1 010	1 233	1 211	–	29
–	6	13	32	66	271	437	862	–	30
4	22	40	59	170	636	702	555	–	31
3	11	19	86	279	1 131	1 686	1 456	–	32
105	131	134	149	287	937	1 490	1 902	–	33
2	6	16	19	52	304	978	3 243	–	34
5	18	21	38	114	395	996	3 002	–	35
9	5	7	16	27	87	214	830	–	36
1	5	16	25	83	232	416	531	–	37
161	411	422	476	987	1 487	823	684	–	38
1 430	793	489	423	766	1 408	1 521	2 633	–	39
686	259	87	42	39	42	6	–	–	40
115	87	55	60	134	347	507	1 468	–	41
17	6	19	28	78	244	412	505	–	42
119	66	51	46	98	121	104	67	–	43
2 603	1 773	1 398	1 210	2 306	3 961	3 841	4 761	–	44
8	22	28	22	61	100	170	361	–	45
11	11	15	10	27	53	90	162	–	46
1 332	526	253	176	221	182	133	127	–	47
24	21	18	9	43	63	86	101	–	48
8	41	76	80	172	288	156	65	–	49
171	431	385	360	726	1 297	989	757	–	50
2 317	3 055	2 464	2 461	4 130	4 058	2 943	2 206	2	51
6	10	12	8	34	97	205	282	–	52
94	182	203	146	233	359	319	195	–	53
–	–	–	–	–	–	–	–	–	54
644	506	337	264	242	146	60	38	1	55
1 078	1 972	1 595	1 714	3 116	2 748	1 666	742	–	56

Noch: 5. Aus dem Krankenhaus entlassene vollstationäre weibliche Patienten (einschließlich

Lfd. Nr.	Pos.-Nr. der ICD/9	Diagnose	Insgesamt			
				0 - 1	1 - 5	5 - 15
57	630 - 676	Komplikationen der Schwangerschaft, bei Entbindung und im Wochenbett	25 518	—	—	52
58	630 - 639	Schwangerschaft mit nachfolgender Fehlgeburt	4 478	—	—	39
59	635	Legale Schwangerschaftsunterbrechung	1 651	—	—	26
60	640 - 648	Komplikationen, die hauptsächlich im Zusammenhang mit der Schwangerschaft auftreten	5 866	—	—	3
61	650 - 659	Normale Entbindung sowie andere Indikationen zur Behandlung während der Schwangerschaft, bei Wehen und Entbindung	13 270	—	—	9
62	680 - 709	Krankheiten der Haut und des Unterhautzellgewebes	2 986	29	65	211
63	710 - 739	Krankheiten des Skeletts, der Muskeln und des Bindegewebes	17 504	6	72	650
64	715	Osteoarthritis und entsprechende Affektionen	4 451	—	—	2
65	720 - 724	Dorsopathien (Rückenleiden)	4 718	—	2	23
66	740 - 759	Kongenitale Anomalien	799	190	55	217
67	760 - 779	Bestimmte Affektionen, die ihren Ursprung in der Perinatalzeit haben	1 334	1 306	14	3
68	780 - 799	Symptome und schlecht bez. Affektionen	7 317	749	343	1 053
69	800 - 999	Verletzungen und Vergiftungen	23 625	209	620	2 683
70	800 - 804	Schädelfraktur (Schädelbruch)	352	12	16	47
71	810 - 819	Frakturen (Brüche) der oberen Extremitäten	3 971	1	44	627
72	820 - 829	Frakturen (Brüche) der unteren Extremitäten	5 552	3	22	191
73	820	Fractura colli femoris (Oberschenkelhalsbruch)	2 557	—	1	11
74	830 - 839	Luxationen (Verrenkungen)	691	—	1	102
75	840 - 848	Verstauchungen (Distorsionen), Gelenk- und Muskelzerrungen	1 662	—	5	221
76	850 - 854	Intrakranielle Verletzungen, ausgen. solche mit Schädelbruch	3 462	103	256	717
77	850	Commotio cerebri (Gehirnerschütterung)	3 249	97	250	701
78	940 - 949	Verbrennungen	190	16	31	31
79	996 - 999	Komplikationen nach chirurgischen Eingriffen und ärztlicher Behandlung, anderweitig nicht klassifiziert	1 717	—	8	38
80	V01 - V082	Faktoren, die den Gesundheitszustand und die Inanspruchnahme von Einrichtungen des Gesundheitswesens beeinflussen (ohne V30-V39)	4 450	12	6	131
81		Ohne Diagnoseangabe	87	2	4	7

Sterbefälle, ohne Stundenfälle) 1999 nach ausgewählten Diagnosen und Altersgruppen

Entlassene und verstorbene weibliche Patienten									Lfd. Nr.
davon im Alter von ... bis unter ... Jahren									
15 - 25	25 - 35	35 - 40	40 - 45	45 - 55	55 - 65	65 - 75	75 und älter	unbekannt	
8 649	14 018	2 252	503	44	–	–	–	–	57
1 491	1 967	685	264	32	–	–	–	–	58
736	521	253	106	9	–	–	–	–	59
2 351	2 994	428	87	3	–	–	–	–	60
4 236	7 893	997	130	5	–	–	–	–	61
351	256	197	185	323	418	369	582	–	62
937	886	1 025	1 215	2 473	4 145	3 698	2 396	1	63
15	35	49	67	284	1 105	1 804	1 090	–	64
83	330	439	548	963	1 089	694	546	1	65
99	57	32	22	38	24	39	26	–	66
3	4	1	–	–	1	–	2	–	67
885	440	304	275	440	829	787	1 212	–	68
2 542	1 408	1 151	1 043	1 853	2 909	3 065	6 142	–	69
64	30	27	24	30	26	17	59	–	70
149	123	100	116	269	720	793	1 029	–	71
224	202	212	193	435	772	858	2 440	–	72
1	2	4	8	38	164	406	1 922	–	73
135	64	43	26	60	75	75	110	–	74
471	248	146	112	167	124	83	85	–	75
663	228	175	165	216	200	188	551	–	76
636	210	159	156	204	180	166	490	–	77
26	13	12	8	14	17	5	17	–	78
73	92	74	67	180	295	429	461	–	79
171	672	819	633	510	796	489	211	–	80
6	8	5	–	6	12	12	25	–	81

6. Aus dem Krankenhaus entlassene vollstationäre
ohne Stundenfälle) 1999 nach ausgewählten

Lfd. Nr.	Pos.-Nr. der ICD/9	Diagnose	Insgesamt			
				0 - 1	1 - 5	5 - 15
1		Insgesamt	10,5	8,1	5,2	6,7
2	001 - 999	Krankheiten, Verletzungen und Vergiftungen	10,6	8,1	5,2	6,8
3	001 - 139	Infektiöse und parasitäre Krankheiten	9,6	7,5	5,8	5,9
4	001 - 009	Infektiöse Krankheiten des Verdauungssystems	6,7	7,5	5,5	5,0
5	011	Lungentuberkulose	31,8	—	10,0	7,0
6	042 - 044	HIV-Infektion	13,2	—	6,7	2,0
7	070	Virushepatitis (Leberentzündung durch Viren)	9,9	—	5,0	10,7
8	140 - 239	Neubildungen	10,4	6,9	6,2	5,6
9	151	Bösartige Neubildung des Magens	14,5	—	—	—
10	153	Bösartige Neubildung des Dickdarmes	11,9	—	—	—
11	154	Bösartige Neubildung des Rektums	11,4	—	—	—
12	162	Bösartige Neubildung der Luftröhre, Bronchien und Lunge	11,0	—	—	8,0
13	174	Bösartige Neubildung der weiblichen Brustdrüse	8,9	—	—	—
14	179 - 189	Bösartige Neubildungen der Harn- und Geschlechtsorgane	10,2	—	11,2	4,6
15	210 - 229	Gutartige Neubildungen	8,7	4,3	3,1	4,9
16	240 - 279	Endokrinopathien, Ernährungs- und Stoffwechselkrankheiten sowie Immunitätsstörungen	11,3	10,0	6,2	7,4
17	240 - 246	Krankheiten der Schilddrüse	7,3	5,4	4,3	5,8
18	250	Diabetes mellitus (Zuckerkrankheit)	15,5	—	10,5	10,5
19	280 - 289	Krankheiten des Blutes und der blutbildenden Organe	8,8	6,9	6,6	5,2
20	290 - 319	Psychiatrische Krankheiten	22,7	11,9	19,5	29,3
21	290 - 294	Organische Psychosen	15,5	—	—	9,3
22	291	Alkoholpsychosen	11,6	—	—	1,5
23	295 - 299	Andere Psychosen	41,6	12,0	17,7	27,1
24	303	Alkoholabhängigkeit	13,3	—	—	1,0
25	320 - 389	Krankheiten des Nervensystems und der Sinnesorgane	8,5	7,9	6,5	6,5
26	345	Epilepsie	10,7	8,3	7,7	7,9
27	366	Katarakt (Grauer Star)	3,5	—	10,0	3,6

Patienten insgesamt (einschließlich Sterbefälle,
Diagnosen, Altersgruppen und Verweildauer

Verweildauer der entlassenen und verstorbenen Patienten insgesamt									Lfd. Nr.
davon im Alter von ... bis unter ... Jahren									
15 - 25	25 - 35	35 - 40	40 - 45	45 - 55	55 - 65	65 - 75	75 und älter	unbekannt	
7,8	8,3	9,3	9,8	10,2	10,9	12,4	14,0	7,8	1
7,8	8,4	9,5	10,0	10,3	11,0	12,5	14,0	7,8	2
7,1	9,5	11,9	11,1	10,0	13,6	14,6	15,6	–	3
5,0	4,9	6,6	6,8	6,7	8,9	9,9	12,4	–	4
34,6	33,9	47,2	30,3	24,6	29,7	22,5	34,7	–	5
7,3	19,8	3,0	–	–	–	–	19,0	–	6
5,4	9,2	11,5	8,1	9,0	6,7	18,8	22,7	–	7
6,9	8,0	8,7	9,2	9,5	10,1	11,0	12,6	–	8
–	14,0	8,7	16,4	11,8	14,1	14,7	15,9	–	9
11,1	10,5	11,8	8,1	9,4	10,4	10,9	16,1	–	10
–	1,0	10,9	8,4	10,9	9,5	11,6	14,3	–	11
–	9,1	11,6	9,5	9,0	10,4	11,5	13,3	–	12
5,8	6,9	6,4	6,1	7,0	8,6	9,9	13,2	–	13
6,2	9,9	9,1	10,2	9,2	9,8	10,0	11,6	–	14
6,3	7,5	8,8	9,4	9,5	8,2	9,1	10,0	–	15
8,8	7,9	8,2	9,0	9,5	11,0	13,2	14,3	–	16
8,6	6,4	6,4	6,5	6,6	6,9	7,9	10,0	–	17
10,7	11,1	12,3	13,6	13,5	15,4	17,3	16,5	–	18
4,9	8,1	8,9	11,1	9,3	9,7	9,2	10,7	–	19
24,7	19,6	18,5	18,4	22,0	27,2	29,6	26,0	–	20
13,8	10,5	10,6	11,5	13,3	17,9	23,7	24,3	–	21
10,3	9,8	10,3	11,1	12,4	14,3	19,4	19,9	–	22
44,4	38,9	39,7	38,4	45,0	45,7	42,0	34,9	–	23
8,9	11,8	12,7	12,9	14,5	16,3	13,2	12,6	–	24
8,0	9,8	9,4	9,0	9,3	9,5	9,1	6,9	–	25
9,2	13,1	11,5	9,1	11,9	11,8	12,4	14,3	–	26
9,1	3,4	4,0	3,2	3,5	3,5	3,3	3,5	–	27

Noch: 6. Aus dem Krankenhaus entlassene vollstationäre
ohne Stundenfälle) 1999 nach ausgewählten

Lfd. Nr.	Pos.-Nr. der ICD/9	Diagnose	Insgesamt			
				0 - 1	1 - 5	5 - 15
28	390 - 459	Krankheiten des Kreislaufsystems	11,5	12,9	5,2	4,9
29	401	Essentielle Hypertonie	9,5	—	4,0	6,9
30	410	Akuter Myokardinfarkt	14,2	—	—	—
31	413	Angina pectoris	7,1	—	—	—
32	414	Sonstige Formen von chronischen ischämischen Herzkrankheiten	8,3	—	—	—
33	427	Herzrhythmusstörungen	10,2	10,0	1,5	4,7
34	428	Herzinsuffizienz	15,4	—	—	34,0
35	436	Akute aber mangelhaft bez. Hirngefäßkrankheiten	17,2	12,0	—	16,0
36	437	Sonstige und mangelhaft bez. Hirngefäßkrankheiten	13,0	—	—	3,3
37	440	Arteriosklerose	15,2	—	—	5,0
38	451 - 459	Krankheiten der Venen und Lymphgefäße sowie sonstige Krankheiten des Kreislaufsystems	8,0	4,5	2,3	4,1
39	460 - 519	Krankheiten der Atmungsorgane	9,0	9,0	4,8	5,1
40	474	Chronische Affektionen der Tonsillen und des adenoiden Gewebes	4,3	3,0	2,6	4,0
41	480 - 487	Pneumonie (Lungenentzündung) und Grippe	13,4	10,8	8,1	7,5
42	491	Chronische Bronchitis	14,0	10,9	6,8	8,6
43	493	Asthma	8,3	11,0	6,2	5,1
44	520 - 579	Krankheiten der Verdauungsorgane	9,4	6,9	5,0	5,6
45	531	Magengeschwür	12,7	—	—	9,3
46	532	Ulcus duodeni (Zwölffingerdarmgeschwür)	12,2	—	—	7,8
47	540 - 543	Appendizitis	6,7	4,0	6,3	6,1
48	550	Leistenbruch	7,6	6,0	3,8	4,5
49	571	Chronische Leberkrankheit und -zirrhose	14,9	—	—	5,5
50	574	Cholelithiasis (Gallensteinleiden)	9,2	—	—	8,6
51	580 - 629	Krankheiten der Harn- und Geschlechtsorgane	7,1	9,5	5,2	5,3
52	585	Chronisches Nierenversagen	15,0	—	—	7,3
53	592	Nieren- und Harnleitersteine	5,2	2,0	2,0	5,2
54	600 - 608	Krankheiten der männlichen Geschlechtsorgane	7,4	5,1	3,5	3,9
55	614 - 616	Entzündliche Krankheiten der weiblichen Beckenorgane	7,4	—	2,0	7,3
56	617 - 629	Sonstige Affektionen der weiblichen Geschlechtsorgane	6,0	7,7	1,0	4,6

Patienten insgesamt (einschließlich Sterbefälle,
Diagnosen, Altersgruppen und Verweildauer

Verweildauer der entlassenen und verstorbenen Patienten insgesamt									Lfd. Nr.
davon im Alter von ... bis unter ... Jahren									
15 - 25	25 - 35	35 - 40	40 - 45	45 - 55	55 - 65	65 - 75	75 und älter	unbekannt	
5,5	6,9	7,3	8,1	8,4	10,1	12,3	14,2	8,8	28
6,2	6,5	7,1	7,6	7,7	8,5	10,3	11,7	–	29
11,3	9,8	12,1	10,6	11,7	13,3	15,1	15,4	–	30
2,5	3,9	4,7	4,6	5,5	6,2	7,8	10,1	–	31
4,3	3,9	4,7	5,5	5,9	7,1	9,0	11,2	–	32
4,6	5,2	5,8	6,2	7,1	9,1	11,4	12,6	–	33
6,0	15,2	12,0	15,4	14,2	15,0	15,7	15,4	20,0	34
9,2	12,0	10,9	17,0	15,9	16,8	18,3	16,9	–	35
9,3	9,1	17,4	17,6	12,0	12,7	13,4	13,0	–	36
1,0	8,0	7,9	10,8	12,0	15,0	15,4	17,5	–	37
4,6	6,0	6,4	6,7	6,6	7,7	10,0	14,0	4,0	38
6,3	6,6	7,0	7,2	8,5	10,6	13,5	14,9	–	39
6,5	6,7	6,6	6,6	7,0	6,9	6,0	6,0	–	40
8,0	9,5	11,6	11,2	13,1	15,0	15,9	15,5	–	41
4,8	5,8	9,3	8,6	12,7	13,4	14,9	15,1	–	42
4,1	5,9	6,5	8,1	9,4	11,2	13,1	14,6	–	43
5,7	7,5	8,7	9,3	10,1	10,5	11,4	12,5	–	44
6,1	8,8	7,5	10,4	10,6	12,5	14,2	15,4	–	45
6,1	7,3	8,6	9,1	11,2	12,2	13,3	16,5	–	46
5,9	6,4	7,0	7,9	8,4	9,5	10,6	12,0	–	47
6,5	6,5	6,8	6,8	7,2	7,9	8,6	9,6	–	48
6,5	12,3	13,0	14,5	15,4	15,5	15,2	15,3	–	49
7,3	7,0	7,3	7,3	8,1	8,9	10,5	12,5	–	50
5,8	5,5	5,9	5,8	5,6	7,0	9,3	11,4	5,3	51
4,1	6,2	7,9	14,4	11,2	13,4	16,3	17,1	–	52
4,5	4,1	4,4	4,5	4,7	5,3	6,4	7,6	–	53
5,1	4,6	4,7	5,4	5,3	7,3	9,6	11,0	–	54
7,5	6,7	7,3	7,7	8,1	7,1	9,1	11,8	4,0	55
4,8	5,3	5,7	5,4	5,1	6,2	8,1	10,4	–	56

Noch: 6. Aus dem Krankenhaus entlassene vollstationäre
ohne Stundenfälle) 1999 nach ausgewählten

Lfd. Nr.	Pos.-Nr. der ICD/9	Diagnose	Insgesamt			
				0 - 1	1 - 5	5 - 15
57	630 - 676	Komplikationen der Schwangerschaft, bei Entbindung und im Wochenbett	6,8	–	–	3,7
58	630 - 639	Schwangerschaft mit nachfolgender Fehlgeburt	3,2	–	–	2,5
59	635	Legale Schwangerschaftsunterbrechung	2,2	–	–	2,5
60	640 - 648	Komplikationen, die hauptsächlich im Zusammenhang mit der Schwangerschaft auftreten	9,4	–	–	6,0
61	650 - 659	Normale Entbindung sowie andere Indikationen zur Behandlung während der Schwangerschaft, bei Wehen und Entbindung	6,6	–	–	7,3
62	680 - 709	Krankheiten der Haut und des Unterhautzellgewebes	13,5	8,6	6,2	6,0
63	710 - 739	Krankheiten des Skeletts, der Muskeln und des Bindegewebes	12,7	6,3	9,1	9,0
64	715	Osteoarthritis und entsprechende Affektionen	18,3	–	–	6,5
65	720 - 724	Dorsopathien (Rückenleiden)	13,4	5,0	2,5	5,3
66	740 - 759	Kongenitale Anomalien	7,2	8,7	5,0	5,7
67	760 - 779	Bestimmte Affektionen, die ihren Ursprung in der Perinatalzeit haben	11,0	11,1	4,2	4,5
68	780 - 799	Symptome und schlecht bez. Affektionen	6,4	3,2	4,3	3,9
69	800 - 999	Verletzungen und Vergiftungen	9,7	3,7	3,6	4,8
70	800 - 804	Schädelfraktur (Schädelbruch)	7,2	7,7	7,7	5,8
71	810 - 819	Frakturen (Brüche) der oberen Extremitäten	8,1	2,0	2,7	4,4
72	820 - 829	Frakturen (Brüche) der unteren Extremitäten	17,2	12,8	13,0	9,3
73	820	Fractura colli femoris (Oberschenkelhalsbruch)	22,3	–	16,5	11,8
74	830 - 839	Luxationen (Verrenkungen)	7,4	–	1,5	7,4
75	840 - 848	Verstauchungen (Distorsionen), Gelenk- und Muskelzerrungen	7,7	3,0	4,8	6,1
76	850 - 854	Intrakranielle Verletzungen, ausgen. solche mit Schädelbruch	4,6	2,8	2,5	3,3
77	850	Commotio cerebri (Gehirnerschütterung)	3,9	2,7	2,4	3,2
78	940 - 949	Verbrennungen	11,8	6,6	7,8	12,6
79	996 - 999	Komplikationen nach chirurgischen Eingriffen und ärztlicher Behandlung, anderweitig nicht klassifiziert	17,7	9,0	3,9	7,4
80	V01 - V082	Faktoren, die den Gesundheitszustand und die Inanspruchnahme von Einrichtungen des Gesundheitswesens beeinflussen (ohne V30-V39)	4,3	3,3	5,5	3,9
81		Ohne Diagnoseangabe	10,5	12,3	4,3	19,6

Patienten insgesamt (einschließlich Sterbefälle,
Diagnosen, Altersgruppen und Verweildauer

Verweildauer der entlassenen verstorbenen Patienten insgesamt									Lfd. Nr.
davon im Alter von ... bis unter ... Jahren									
15 - 25	25 - 35	35 - 40	40 - 45	45 - 55	55 - 65	65 - 75	75 und älter	unbekannt	
7,0	6,9	6,3	5,5	4,4	–	–	–	–	57
3,0	3,4	3,1	3,1	3,5	–	–	–	–	58
2,2	2,1	2,1	2,2	2,6	–	–	–	–	59
9,1	9,7	9,7	9,3	3,7	–	–	–	–	60
6,9	6,4	6,5	7,0	6,2	–	–	–	–	61
8,4	9,7	11,2	12,7	14,1	17,0	18,0	20,9	–	62
7,6	9,1	9,9	10,5	11,3	13,1	16,5	18,4	18,0	63
6,9	11,5	14,5	12,6	14,7	17,0	19,7	20,5	–	64
9,7	11,4	11,9	12,3	13,1	14,1	15,7	16,7	18,0	65
6,6	7,0	10,1	9,9	8,1	9,1	9,9	11,6	–	66
5,7	4,8	10,5	3,0	10,0	21,7	4,0	14,0	–	67
4,1	4,6	5,0	5,8	5,9	7,4	10,1	12,1	1,0	68
6,7	7,6	8,2	9,2	10,0	11,7	14,9	16,7	–	69
6,2	6,7	7,7	8,0	8,6	9,5	9,4	7,9	–	70
6,6	7,5	8,0	9,1	8,9	8,9	10,4	12,7	–	71
12,6	12,3	13,0	14,0	15,0	17,1	21,2	22,7	–	72
12,0	17,1	17,8	14,5	18,7	21,2	23,4	22,7	–	73
7,4	6,8	7,0	7,7	7,4	7,0	8,3	8,6	–	74
7,3	7,7	8,0	8,2	8,0	8,5	10,9	8,3	–	75
4,2	4,9	4,6	5,7	5,6	6,2	6,9	7,1	–	76
3,6	3,9	3,8	4,2	4,6	4,8	5,8	6,1	–	77
8,0	9,1	9,6	14,6	13,8	15,1	34,8	24,8	–	78
7,2	7,6	11,5	13,5	14,1	19,3	21,1	23,4	–	79
4,7	4,0	3,6	3,8	4,4	4,1	5,1	7,2	–	80
2,8	4,3	7,9	7,3	11,0	11,6	12,2	12,2	–	81

7. Aus dem Krankenhaus entlassene vollstationäre
ohne Stundenfälle) 1999 nach ausgewählten

Lfd. Nr.	Pos.-Nr. der ICD/9	Diagnose	Insgesamt			
				0 - 1	1 - 5	5 - 15
1		Insgesamt	10,4	8,1	5,2	7,1
2	001 - 999	Krankheiten, Verletzungen und Vergiftungen	10,4	8,1	5,2	7,2
3	001 - 139	Infektiöse und parasitäre Krankheiten	9,7	7,9	5,8	6,0
4	001 - 009	Infektiöse Krankheiten des Verdauungssystems	6,5	7,6	5,6	5,3
5	011	Lungentuberkulose	32,8	—	10,0	—
6	042 - 044	HIV-Infektion	15,2	—	6,7	—
7	070	Virushepatitis (Leberentzündung durch Viren)	9,6	—	5,0	17,0
8	140 - 239	Neubildungen	10,5	5,4	5,6	5,3
9	151	Bösartige Neubildung des Magens	14,0	—	—	—
10	153	Bösartige Neubildung des Dickdarmes	11,0	—	—	—
11	154	Bösartige Neubildung des Rektums	11,1	—	—	—
12	162	Bösartige Neubildung der Luftröhre, Bronchien und Lunge	10,9	—	—	8,0
13	174	Bösartige Neubildung der weiblichen Brustdrüse	—	—	—	—
14	179 - 189	Bösartige Neubildungen der Harn- und Geschlechtsorgane	9,8	—	—	4,6
15	210 - 229	Gutartige Neubildungen	6,8	4,5	4,0	5,1
16	240 - 279	Endokrinopathien, Ernährungs- und Stoff- wechselkrankheiten sowie Immunitäts- störungen	11,8	7,7	6,1	7,4
17	240 - 246	Krankheiten der Schilddrüse	7,2	2,5	5,0	4,8
18	250	Diabetes mellitus (Zuckerkrankheit)	15,0	—	8,0	10,7
19	280 - 289	Krankheiten des Blutes und der blutbildenden Organe	7,9	7,9	6,6	5,5
20	290 - 319	Psychiatrische Krankheiten	19,2	5,0	23,2	30,5
21	290 - 294	Organische Psychosen	13,2	—	—	11,1
22	291	Alkoholpsychosen	11,3	—	—	2,0
23	295 - 299	Andere Psychosen	40,5	12,0	19,8	34,2
24	303	Alkoholabhängigkeit	13,2	—	—	1,0
25	320 - 389	Krankheiten des Nervensystems und der Sinnesorgane	8,8	7,8	6,3	6,4
26	345	Epilepsie	10,0	8,2	6,6	8,5
27	366	Katarakt (Grauer Star)	3,5	—	—	2,8

männliche Patienten (einschließlich Sterbefälle,
Diagnosen, Altersgruppen und Verweildauer

Verweildauer der entlassenen und verstorbenen männlichen Patienten									Lfd. Nr.
davon im Alter von ... bis unter ... Jahren									
15 - 25	25 - 35	35 - 40	40 - 45	45 - 55	55 - 65	65 - 75	75 und älter	unbekannt	
8,3	9,5	10,1	10,4	10,7	11,0	11,9	12,8	7,2	1
8,4	9,6	10,2	10,5	10,7	11,0	11,9	12,8	7,2	2
7,7	10,9	13,4	12,2	10,7	14,9	14,3	14,3	–	3
5,1	5,5	6,3	6,3	5,9	9,3	9,2	11,5	–	4
47,4	37,3	53,1	31,6	21,2	29,7	21,9	28,5	–	5
–	20,6	3,0	–	–	–	–	–	–	6
4,6	10,4	11,0	8,5	11,4	9,1	18,4	15,5	–	7
8,1	8,5	9,1	9,7	10,3	10,5	10,8	11,7	–	8
–	–	8,0	18,1	11,4	14,4	14,0	14,8	–	9
11,8	7,0	12,3	7,9	9,6	10,9	10,3	13,9	–	10
–	–	10,5	8,5	10,8	9,7	11,1	14,9	–	11
–	9,1	11,5	9,1	9,5	10,2	11,4	13,4	–	12
–	–	–	–	–	–	–	–	–	13
6,7	9,0	8,6	8,9	9,0	10,4	9,5	10,4	–	14
7,4	7,9	7,1	6,7	6,3	6,4	6,7	9,1	–	15
8,7	9,9	9,8	11,1	11,5	12,2	13,5	13,9	–	16
6,7	7,0	6,5	7,3	6,9	6,9	7,7	8,1	–	17
11,4	12,3	12,7	14,0	14,1	15,4	17,0	16,2	–	18
4,7	7,0	13,0	10,9	9,5	9,5	7,6	8,9	–	19
23,8	17,0	15,5	16,2	18,1	22,0	23,7	22,5	–	20
13,5	10,2	10,5	11,4	12,7	16,0	20,7	22,3	–	21
8,1	9,8	10,1	11,1	12,2	13,4	18,4	17,8	–	22
46,3	39,6	38,7	40,0	40,3	42,8	39,1	25,7	–	23
9,3	12,0	12,1	13,1	14,6	16,0	13,4	9,7	–	24
7,6	10,0	9,3	8,8	9,5	9,8	9,7	7,4	–	25
8,0	12,7	9,9	9,0	10,5	11,0	11,0	12,7	–	26
10,6	4,0	4,4	3,4	3,9	3,5	3,4	3,5	–	27

Noch: 7. Aus dem Krankenhaus entlassene vollstationäre
ohne Stundenfälle) 1999 nach ausgewählten

Lfd. Nr.	Pos.-Nr. der ICD/9	Diagnose	Insgesamt			
				0 - 1	1 - 5	5 - 15
28	390 - 459	Krankheiten des Kreislaufsystems	10,8	12,5	3,2	4,4
29	401	Essentielle Hypertonie	8,5	—	4,0	7,0
30	410	Akuter Myokardinfarkt	13,4	—	—	—
31	413	Angina pectoris	6,6	—	—	—
32	414	Sonstige Formen von chronischen ischämischen Herzkrankheiten	7,7	—	—	—
33	427	Herzrhythmusstörungen	9,3	12,2	1,0	4,2
34	428	Herzinsuffizienz	14,8	—	—	34,0
35	436	Akute aber mangelhaft bez. Hirngefäßkrankheiten	16,7	12,0	—	—
36	437	Sonstige und mangelhaft bez. Hirngefäßkrankheiten	12,5	—	—	3,3
37	440	Arteriosklerose	14,5	—	—	5,5
38	451 - 459	Krankheiten der Venen und Lymphgefäße sowie sonstige Krankheiten des Kreislaufsystems	8,2	2,0	1,7	3,6
39	460 - 519	Krankheiten der Atmungsorgane	8,7	9,1	4,8	5,0
40	474	Chronische Affektionen der Tonsillen und des adenoiden Gewebes	3,9	2,9	2,6	3,8
41	480 - 487	Pneumonie (Lungenentzündung) und Grippe	13,1	11,0	8,0	7,6
42	491	Chronische Bronchitis	13,6	10,4	6,6	9,2
43	493	Asthma	7,9	11,7	6,2	5,2
44	520 - 579	Krankheiten der Verdauungsorgane	9,5	7,0	4,9	5,6
45	531	Magengeschwür	12,0	—	—	10,0
46	532	Ulcus duodeni (Zwölffingerdarmgeschwür)	11,3	—	—	7,5
47	540 - 543	Appendizitis	7,1	4,0	5,9	6,4
48	550	Leistenbruch	7,6	6,1	3,8	4,4
49	571	Chronische Leberkrankheit und -zirrhose	14,7	—	—	1,0
50	574	Cholelithiasis (Gallensteinleiden)	10,0	—	—	8,5
51	580 - 629	Krankheiten der Harn- und Geschlechtsorgane	7,6	10,2	4,2	4,6
52	585	Chronisches Nierenversagen	13,7	—	—	—
53	592	Nieren- und Harnleitersteine	5,0	2,0	2,0	5,9
54	600 - 608	Krankheiten der männlichen Geschlechtsorgane	7,4	5,1	3,5	3,9
55	614 - 616	Entzündliche Krankheiten der weiblichen Beckenorgane	—	—	—	—
56	617 - 629	Sonstige Affektionen der weiblichen Geschlechtsorgane	—	—	—	—

Noch: 7. Aus dem Krankenhaus entlassene vollstationäre
ohne Stundenfälle) 1999 nach ausgewählten

Lfd. Nr.	Pos.-Nr. der ICD/9	Diagnose	Insgesamt			
				0 - 1	1 - 5	5 - 15
57	630 - 676	Komplikationen der Schwangerschaft, bei Entbindung und im Wochenbett	—	—	—	—
58	630 - 639	Schwangerschaft mit nachfolgender Fehlgeburt	—	—	—	—
59	635	Legale Schwangerschaftsunterbrechung	—	—	—	—
60	640 - 648	Komplikationen, die hauptsächlich im Zusammenhang mit der Schwangerschaft auftreten	—	—	—	—
61	650 - 659	Normale Entbindung sowie andere Indikationen zur Behandlung während der Schwangerschaft, bei Wehen und Entbindung	—	—	—	—
62	680 - 709	Krankheiten der Haut und des Unterhautzellgewebes	13,1	9,5	5,8	6,0
63	710 - 739	Krankheiten des Skeletts, der Muskeln und des Bindegewebes	11,6	4,6	9,8	9,7
64	715	Osteoarthritis und entsprechende Affektionen	17,3	—	—	—
65	720 - 724	Dorsopathien (Rückenleiden)	12,7	5,0	3,0	4,7
66	740 - 759	Kongenitale Anomalien	6,9	7,7	5,1	5,8
67	760 - 779	Bestimmte Affektionen, die ihren Ursprung in der Perinatalzeit haben	10,9	11,0	4,8	5,0
68	780 - 799	Symptome und schlecht bez. Affektionen	6,1	3,1	4,2	3,8
69	800 - 999	Verletzungen und Vergiftungen	8,7	3,8	3,6	4,8
70	800 - 804	Schädelfraktur (Schädelbruch)	7,2	8,0	6,8	6,1
71	810 - 819	Frakturen (Brüche) der oberen Extremitäten	7,3	—	3,0	4,4
72	820 - 829	Frakturen (Brüche) der unteren Extremitäten	15,4	19,3	12,3	9,6
73	820	Fractura colli femoris (Oberschenkelhalsbruch)	20,8	—	32,0	15,2
74	830 - 839	Luxationen (Verrenkungen)	7,3	—	1,6	7,3
75	840 - 848	Verstauchungen (Distorsionen), Gelenk- und Muskelzerrungen	7,9	3,0	3,0	5,9
76	850 - 854	Intrakranielle Verletzungen, ausgen. solche mit Schädelbruch	4,6	2,9	2,5	3,3
77	850	Commotio cerebri (Gehirnerschütterung)	3,7	2,9	2,4	3,1
78	940 - 949	Verbrennungen	11,3	7,9	8,1	10,1
79	996 - 999	Komplikationen nach chirurgischen Eingriffen und ärztlicher Behandlung, anderweitig nicht klassifiziert	16,4	9,0	4,5	7,6
80	V01 - V082	Faktoren, die den Gesundheitszustand und die Inanspruchnahme von Einrichtungen des Gesundheitswesens beeinflussen (ohne V30-V39)	5,3	3,4	4,3	3,9
81		Ohne Diagnoseangabe	10,7	11,0	—	5,0

männliche Patienten (einschließlich Sterbefälle,
Diagnosen, Altersgruppen und Verweildauer

Verweildauer der entlassenen und verstorbenen männlichen Patienten									Lfd. Nr.
davon im Alter von ... bis unter ... Jahren									
15 - 25	25 - 35	35 - 40	40 - 45	45 - 55	55 - 65	65 - 75	75 und älter	unbekannt	
–	–	–	–	–	–	–	–	–	57
–	–	–	–	–	–	–	–	–	58
–	–	–	–	–	–	–	–	–	59
–	–	–	–	–	–	–	–	–	60
–	–	–	–	–	–	–	–	–	61
8,5	10,6	11,8	13,3	15,3	17,1	17,4	19,2	–	62
8,1	9,0	9,6	10,0	11,1	12,5	15,6	17,6	–	63
6,5	11,2	14,8	11,5	15,2	16,2	19,3	20,1	–	64
9,4	11,2	11,5	11,7	12,8	13,7	14,9	15,9	–	65
7,1	8,6	9,4	8,0	8,6	8,8	8,4	13,8	–	66
3,3	2,0	20,0	3,0	10,0	30,5	4,0	–	–	67
3,8	4,4	4,7	4,9	5,8	7,5	10,0	11,7	1,0	68
7,1	7,9	8,6	9,8	10,5	11,4	14,3	15,3	–	69
6,3	6,6	7,9	8,2	8,3	9,8	11,4	7,0	–	70
6,5	7,7	8,3	9,5	9,7	9,8	10,5	11,8	–	71
13,2	12,6	13,8	14,9	16,5	17,3	21,2	21,7	–	72
11,9	15,0	19,0	15,1	18,1	20,8	23,3	21,8	–	73
7,6	6,7	7,2	8,1	7,4	6,7	8,9	5,4	–	74
7,4	8,0	8,4	8,7	8,0	9,1	11,0	8,3	–	75
4,2	5,0	4,7	5,9	5,3	6,4	6,0	9,0	–	76
3,5	3,8	3,8	4,3	4,2	4,7	4,5	6,9	–	77
8,6	8,8	10,0	15,0	14,7	14,2	30,6	30,0	–	78
9,4	9,8	12,2	15,5	14,7	18,4	19,6	20,3	–	79
4,9	5,2	5,7	5,6	6,1	5,5	5,6	6,4	–	80
3,3	1,0	15,0	7,3	14,7	13,0	8,4	15,6	–	81

**8. Aus dem Krankenhaus entlassene vollstationäre
ohne Stundenfälle) 1999 nach ausgewählten**

Lfd. Nr.	Pos.-Nr. der ICD/9	Diagnose	Insgesamt			
				0 - 1	1 - 5	5 - 15
1		Insgesamt	10,6	8,2	5,2	6,3
2	001 - 999	Krankheiten, Verletzungen und Vergiftungen	10,7	8,2	5,2	6,3
3	001 - 139	Infektiöse und parasitäre Krankheiten	9,6	7,2	5,8	5,9
4	001 - 009	Infektiöse Krankheiten des Verdauungssystems	7,0	7,3	5,5	4,7
5	011	Lungentuberkulose	30,1	—	—	7,0
6	042 - 044	HIV-Infektion	9,5	—	—	2,0
7	070	Virushepatitis (Leberentzündung durch Viren)	10,3	—	—	7,5
8	140 - 239	Neubildungen	10,3	7,6	6,6	5,8
9	151	Bösartige Neubildung des Magens	15,2	—	—	—
10	153	Bösartige Neubildung des Dickdarmes	12,6	—	—	—
11	154	Bösartige Neubildung des Rektums	11,7	—	—	—
12	162	Bösartige Neubildung der Luftröhre, Bronchien und Lunge	11,4	—	—	—
13	174	Bösartige Neubildung der weiblichen Brustdrüse	8,9	—	—	—
14	179 - 189	Bösartige Neubildungen der Harn- und Geschlechtsorgane	10,5	—	11,2	—
15	210 - 229	Gutartige Neubildungen	9,2	4,2	1,8	4,7
16	240 - 279	Endokrinopathien, Ernährungs- und Stoffwechselkrankheiten sowie Immunitätsstörungen	11,1	13,0	6,3	7,4
17	240 - 246	Krankheiten der Schilddrüse	7,3	7,3	3,5	6,0
18	250	Diabetes mellitus (Zuckerkrankheit)	15,8	—	14,6	10,3
19	280 - 289	Krankheiten des Blutes und der blutbildenden Organe	9,5	5,4	6,5	4,7
20	290 - 319	Psychiatrische Krankheiten	28,2	28,3	13,4	26,8
21	290 - 294	Organische Psychosen	21,2	—	—	6,2
22	291	Alkoholpsychosen	13,5	—	—	1,0
23	295 - 299	Andere Psychosen	42,4	—	15,6	12,2
24	303	Alkoholabhängigkeit	13,7	—	—	1,0
25	320 - 389	Krankheiten des Nervensystems und der Sinnesorgane	8,2	8,1	6,7	6,6
26	345	Epilepsie	11,7	8,4	9,0	7,3
27	366	Katarakt (Grauer Star)	3,5	—	10,0	7,0

**weibliche Patienten (einschließlich Sterbefälle,
Diagnosen, Altersgruppen und Verweildauer**

Verweildauer der entlassenen und verstorbenen weiblichen Patienten									Lfd. Nr.
davon im Alter von ... bis unter ... Jahren									
15 - 25	25 - 35	35 - 40	40 - 45	45 - 55	55 - 65	65 - 75	75 und älter	unbekannt	
7,4	7,6	8,6	9,1	9,6	10,9	13,0	14,4	8,5	1
7,4	7,7	8,9	9,4	9,8	11,0	13,1	14,5	8,5	2
6,7	7,7	9,7	9,8	9,2	12,2	14,9	16,1	–	3
5,0	4,4	6,9	7,4	7,3	8,7	10,3	12,8	–	4
17,5	28,4	32,1	25,0	33,2	29,8	24,0	37,6	–	5
7,3	14,0	–	–	–	–	–	19,0	–	6
6,9	6,8	11,9	7,5	5,9	4,7	19,0	24,7	–	7
6,1	7,7	8,6	9,0	9,1	9,6	11,3	13,2	–	8
–	14,0	9,6	14,6	12,5	13,6	15,7	16,8	–	9
9,5	15,4	9,8	8,3	9,2	9,8	11,6	17,2	–	10
–	1,0	12,8	8,4	11,2	9,3	12,3	13,9	–	11
–	–	12,2	10,9	7,3	10,9	12,0	13,0	–	12
5,8	6,9	6,4	6,1	7,0	8,6	9,9	13,2	–	13
5,3	11,2	9,6	11,4	9,3	9,3	10,6	12,9	–	14
6,0	7,4	8,9	9,6	9,9	8,9	10,3	10,4	–	15
8,9	7,0	7,3	7,7	8,3	10,3	13,0	14,4	–	16
9,1	6,3	6,3	6,3	6,6	6,9	7,9	10,3	–	17
9,9	9,6	11,4	12,8	12,7	15,5	17,5	16,6	–	18
5,0	8,8	6,5	11,2	9,2	9,9	10,9	11,3	–	19
25,7	25,9	25,5	23,8	30,4	34,4	33,7	27,1	–	20
14,4	12,1	11,6	12,1	16,8	24,3	27,4	25,0	–	21
34,3	9,5	11,4	11,2	14,0	18,7	23,3	21,4	–	22
40,3	38,0	40,7	37,0	48,4	47,5	42,8	36,7	–	23
5,3	10,6	15,3	11,8	14,5	17,7	12,6	19,3	–	24
8,3	9,5	9,5	9,2	9,0	9,3	8,7	6,8	–	25
10,4	13,9	14,6	9,4	15,3	13,3	13,9	15,1	–	26
4,0	2,9	3,5	3,1	3,0	3,4	3,3	3,5	–	27

**Noch: 8. Aus dem Krankenhaus entlassene vollstationäre
ohne Stundenfälle) 1999 nach ausgewählten**

Lfd. Nr.	Pos.-Nr. der ICD/9	Diagnose	Insgesamt			
				0 - 1	1 - 5	5 - 15
28	390 - 459	Krankheiten des Kreislaufsystems	12,2	13,3	7,9	5,4
29	401	Essentielle Hypertonie	10,1	—	—	6,8
30	410	Akuter Myokardinfarkt	15,4	—	—	—
31	413	Angina pectoris	7,8	—	—	—
32	414	Sonstige Formen von chronischen ischämischen Herzkrankheiten	9,4	—	—	—
33	427	Herzrhythmusstörungen	10,9	7,1	2,3	5,4
34	428	Herzinsuffizienz	15,8	—	—	—
35	436	Akute aber mangelhaft bez. Hirngefäßkrankheiten	17,5	—	—	16,0
36	437	Sonstige und mangelhaft bez. Hirngefäßkrankheiten	13,3	—	—	—
37	440	Arteriosklerose	16,6	—	—	4,0
38	451 - 459	Krankheiten der Venen und Lymphgefäße sowie sonstige Krankheiten des Kreislaufsystems	7,8	7,0	4,0	4,8
39	460 - 519	Krankheiten der Atmungsorgane	9,2	8,8	4,8	5,1
40	474	Chronische Affektionen der Tonsillen und des adenoiden Gewebes	4,7	3,3	2,6	4,3
41	480 - 487	Pneumonie (Lungenentzündung) und Grippe	13,6	10,4	8,3	7,5
42	491	Chronische Bronchitis	14,6	11,8	7,3	7,6
43	493	Asthma	8,7	9,3	6,1	5,1
44	520 - 579	Krankheiten der Verdauungsorgane	9,4	6,7	5,2	5,5
45	531	Magengeschwür	13,6	—	—	9,0
46	532	Ulcus duodeni (Zwölffingerdarmgeschwür)	13,8	—	—	8,0
47	540 - 543	Appendizitis	6,5	—	6,8	5,8
48	550	Leistenbruch	7,2	5,6	3,8	4,6
49	571	Chronische Leberkrankheit und -zirrhose	15,2	—	—	7,0
50	574	Cholelithiasis (Gallensteinleiden)	8,9	—	—	8,7
51	580 - 629	Krankheiten der Harn- und Geschlechtsorgane	6,9	8,3	7,4	6,4
52	585	Chronisches Nierenversagen	16,1	—	—	7,3
53	592	Nieren- und Harnleitersteine	5,7	—	—	4,5
54	600 - 608	Krankheiten der männlichen Geschlechtsorgane	—	—	—	—
55	614 - 616	Entzündliche Krankheiten der weiblichen Beckenorgane	7,4	—	2,0	7,3
56	617 - 629	Sonstige Affektionen der weiblichen Geschlechtsorgane	6,0	7,7	1,0	4,6

**weibliche Patienten (einschließlich Sterbefälle,
Diagnosen, Altersgruppen und Verweildauer**

Verweildauer der entlassenen und verstorbenen weiblichen Patienten									Lfd. Nr.
davon im Alter von ... bis unter ... Jahren									
15 - 25	25 - 35	35 - 40	40 - 45	45 - 55	55 - 65	65 - 75	75 und älter	unbekannt	
5,7	6,4	6,6	7,6	7,7	9,9	12,9	14,6	7,0	28
4,6	7,1	7,5	7,5	7,7	8,7	10,6	12,0	–	29
–	14,7	12,1	11,0	11,2	13,8	15,9	16,2	–	30
2,8	3,7	5,1	4,3	5,5	6,2	8,2	10,6	–	31
6,3	4,3	6,0	5,0	5,8	7,3	9,5	11,8	–	32
4,6	5,3	5,2	5,5	6,6	9,6	12,0	13,1	–	33
6,5	10,0	9,9	16,5	14,8	16,0	16,6	15,6	–	34
5,6	11,8	9,5	14,3	13,3	17,9	19,4	17,2	–	35
7,0	12,4	12,6	17,6	12,7	12,9	13,9	13,3	–	36
1,0	8,0	5,1	11,0	11,0	16,8	16,7	18,2	–	37
5,4	5,4	5,9	5,8	6,0	7,0	10,4	14,2	–	38
6,3	6,6	7,0	7,1	8,9	11,0	13,9	15,4	–	39
6,6	6,7	6,9	6,6	6,9	6,7	5,8	–	–	40
7,9	8,7	10,7	9,6	12,7	15,1	16,6	15,9	–	41
5,8	7,5	8,3	9,0	14,0	13,8	15,6	15,6	–	42
4,4	6,7	6,9	8,3	9,6	11,2	12,9	15,0	–	43
5,4	6,8	7,5	8,7	9,5	10,2	11,6	12,9	–	44
3,6	7,6	6,3	9,8	10,4	11,7	14,4	15,8	–	45
5,6	7,3	7,7	5,4	10,4	12,2	14,2	16,8	–	46
5,7	6,1	6,6	7,6	8,0	8,7	10,9	11,5	–	47
5,8	6,0	7,2	7,0	7,4	7,7	8,4	9,4	–	48
5,3	12,3	11,5	15,4	15,8	16,3	15,6	15,5	–	49
7,4	6,8	7,1	7,1	7,8	8,4	10,0	12,6	–	50
5,9	5,6	6,0	5,9	5,5	6,7	9,2	11,9	4,5	51
4,7	6,2	9,0	15,1	9,1	13,7	16,5	18,5	–	52
4,8	4,4	4,5	4,9	5,1	5,5	6,7	8,6	–	53
–	–	–	–	–	–	–	–	–	54
7,5	6,7	7,3	7,7	8,1	7,1	9,1	11,8	4,0	55
4,8	5,3	5,7	5,4	5,1	6,2	8,1	10,4	–	56

**Noch: 8. Aus dem Krankenhaus entlassene vollstationäre
ohne Stundenfälle) 1999 nach ausgewählten**

Lfd. Nr.	Pos.-Nr. der ICD/9	Diagnose	Insgesamt			
				0 - 1	1 - 5	5 - 15
57	630 - 676	Komplikationen der Schwangerschaft, bei Entbindung und im Wochenbett	6,8	–	–	3,7
58	630 - 639	Schwangerschaft mit nachfolgender Fehlgeburt	3,2	–	–	2,5
59	635	Legale Schwangerschaftsunterbrechung	2,2	–	–	2,5
60	640 - 648	Komplikationen, die hauptsächlich im Zusammenhang mit der Schwangerschaft auftreten	9,4	–	–	6,0
61	650 - 659	Normale Entbindung sowie andere Indikationen zur Behandlung während der Schwangerschaft, bei Wehen und Entbindung	6,6	–	–	7,3
62	680 - 709	Krankheiten der Haut und des Unterhautzellgewebes	13,9	7,2	6,9	5,9
63	710 - 739	Krankheiten des Skeletts, der Muskeln und des Bindegewebes	13,6	8,3	8,6	8,4
64	715	Osteoarthritis und entsprechende Affektionen	18,9	–	–	6,5
65	720 - 724	Dorsopathien (Rückenleiden)	14,1	–	2,0	6,0
66	740 - 759	Kongenitale Anomalien	7,7	10,2	5,0	5,5
67	760 - 779	Bestimmte Affektionen, die ihren Ursprung in der Perinatalzeit haben	11,1	11,3	3,2	2,3
68	780 - 799	Symptome und schlecht bez. Affektionen	6,7	3,2	4,4	3,9
69	800 - 999	Verletzungen und Vergiftungen	11,1	3,5	3,7	4,8
70	800 - 804	Schädelfraktur (Schädelbruch)	7,1	7,2	8,9	5,0
71	810 - 819	Frakturen (Brüche) der oberen Extremitäten	9,0	2,0	2,5	4,3
72	820 - 829	Frakturen (Brüche) der unteren Extremitäten	18,7	6,3	14,3	8,6
73	820	Fractura colli femoris (Oberschenkelhalsbruch)	22,7	–	1,0	10,0
74	830 - 839	Luxationen (Verrenkungen)	7,5	–	1,0	7,4
75	840 - 848	Verstauchungen (Distorsionen), Gelenk- und Muskelzerrungen	7,3	–	6,6	6,3
76	850 - 854	Intrakranielle Verletzungen, ausgen. solche mit Schädelbruch	4,7	2,7	2,5	3,4
77	850	Commotio cerebri (Gehirnerschütterung)	4,2	2,5	2,4	3,3
78	940 - 949	Verbrennungen	12,9	5,3	7,4	17,7
79	996 - 999	Komplikationen nach chirurgischen Eingriffen und ärztlicher Behandlung, anderweitig nicht klassifiziert	18,5	–	3,6	7,1
80	V01 - V082	Faktoren, die den Gesundheitszustand und die Inanspruchnahme von Einrichtungen des Gesundheitswesens beeinflussen (ohne V30-V39)	3,8	3,3	7,2	3,8
81		Ohne Diagnoseangabe	10,4	13,5	4,3	23,7

**weibliche Patienten (einschließlich Sterbefälle,
Diagnosen, Altersgruppen und Verweildauer**

Verweildauer der entlassenen und verstorbenen weiblichen Patienten									Lfd. Nr.
davon im Alter von ... bis unter ... Jahren									
15 - 25	25 - 35	35 - 40	40 - 45	45 - 55	55 - 65	65 - 75	75 und älter	unbekannt	
7,0	6,9	6,3	5,5	4,4	–	–	–	–	57
3,0	3,4	3,1	3,1	3,5	–	–	–	–	58
2,2	2,1	2,1	2,2	2,6	–	–	–	–	59
9,1	9,7	9,7	9,3	3,7	–	–	–	–	60
6,9	6,4	6,5	7,0	6,2	–	–	–	–	61
8,2	7,9	10,3	11,8	12,0	16,9	18,7	21,5	–	62
7,1	9,3	10,2	11,2	11,6	13,6	17,0	18,7	18,0	63
7,1	11,9	14,1	14,1	14,2	17,6	19,9	20,6	–	64
10,0	11,7	12,5	13,1	13,3	14,5	16,3	17,0	18,0	65
6,1	5,4	10,8	11,5	7,6	9,3	10,7	10,5	–	66
9,0	5,5	1,0	–	–	4,0	–	14,0	–	67
4,2	4,7	5,3	7,0	6,0	7,2	10,3	12,2	–	68
5,9	6,9	7,5	8,0	9,2	12,1	15,3	17,0	–	69
5,3	8,0	7,0	7,2	9,8	8,2	5,6	8,1	–	70
7,0	6,8	7,1	8,2	7,7	8,4	10,4	12,8	–	71
10,6	11,2	11,2	11,5	12,8	17,0	21,1	22,9	–	72
13,0	34,0	11,8	11,5	20,1	21,5	23,5	22,9	–	73
6,9	7,3	6,1	6,0	7,4	7,6	8,0	9,2	–	74
7,1	6,9	7,0	7,0	8,1	7,4	10,7	8,4	–	75
4,2	4,5	4,3	5,1	6,1	5,9	7,7	6,6	–	76
3,9	4,1	3,9	4,2	5,2	5,0	7,0	5,9	–	77
6,3	10,6	8,6	12,8	11,4	17,4	45,0	23,9	–	78
5,2	5,5	10,9	11,4	13,6	20,3	22,1	24,2	–	79
4,4	3,5	3,1	3,3	3,7	3,6	4,9	7,4	–	80
2,3	6,0	3,6	–	7,3	9,9	15,7	10,6	–	81

9. Stundenfälle (einschließlich Sterbefälle) im Krankenhaus 1999 nach Diagnoseklassen und Altersgruppen

Pos.-Nr. der ICD/9	Diagnoseklasse	Stundenfälle		davon im Alter von ... bis unter ... Jahren						
		insge- samt	darunter Sterbe- fälle	0 - 15	15 - 25	25 - 45	45 - 65	65 - 75	75 und älter	unbe- kannt
	Insgesamt	10 329	968	1 184	1 425	3 629	2 330	967	794	–
001 - 999	Krankheiten, Verletzungen und Vergiftungen	10 042	968	1 172	1 402	3 521	2 235	928	784	–
001 - 139	Infektiöse und parasitäre Krankheiten	64	5	17	12	16	10	8	1	–
140 - 239	Neubildungen	1 067	110	54	40	179	510	213	71	–
240 - 279	Endokrinopathien, Ernährungs- und Stoffwechselkrankheiten sowie Störungen im Immunitätssystem	79	5	8	4	22	32	7	6	–
280 - 289	Krankheiten des Blutes und der blutbildenden Organe	129	1	8	1	48	32	36	4	–
290 - 319	Psychiatrische Krankheiten	809	2	33	196	411	139	17	13	–
320 - 389	Krankheiten des Nervensystems und der Sinnesorgane	572	7	193	72	152	106	33	16	–
390 - 459	Krankheiten des Kreislaufsystems	1 488	598	7	29	203	501	323	425	–
460 - 519	Krankheiten der Atmungsorgane	369	70	127	24	58	73	33	54	–
520 - 579	Krankheiten der Verdauungsorgane	580	75	92	68	158	154	55	53	–
580 - 629	Krankheiten der Harn- und Geschlechtsorgane	966	19	87	82	312	328	87	70	–
630 - 676	Komplikationen der Schwangerschaft, bei Entbindung und im Wochenbett	1 717	–	2	434	1 276	5	–	–	–
680 - 709	Krankheiten der Haut und des Unterhautzellgewebes	84	–	17	13	36	12	5	1	–
710 - 739	Krankheiten des Skeletts, der Muskeln und des Bindegewebes	202	1	18	16	71	71	18	8	–
740 - 759	Kongenitale Anomalien	70	–	55	7	5	1	1	1	–
760 - 779	Bestimmte Affektionen, die ihren Ursprung in der Perinatalzeit haben	107	2	106	1	–	–	–	–	–
780 - 799	Symptome und schlecht bezeichnete Affektionen	363	22	66	74	102	66	29	26	–
800 - 999	Verletzungen und Vergiftungen	1 376	51	282	329	472	195	63	35	–
V01 - V82	Faktoren, die den Gesundheitszustand und die Inanspruchnahme von Einrichtungen des Gesundheitswesens beeinflussen (ohne V30 – V39)	285	–	11	23	108	95	39	9	–
	Ohne Diagnoseangabe	2	–	1	–	–	–	–	1	–

10. Im Krankenhaus gestorbene Patienten (ohne Stundenfälle) 1999 nach Diagnoseklassen und Altersgruppen

Pos.-Nr. der ICD/9	Diagnoseklasse	Gestor- bene insge- samt	davon im Alter von ... bis unter ... Jahren						unbe- kannt
			0 - 15	15 - 25	25 - 45	45 - 65	65 - 75	75 und älter	
	Insgesamt	11 341	34	29	306	2 342	2 839	5 791	–
001 - 999	Krankheiten, Verletzungen und Vergiftungen	11 329	34	29	305	2 337	2 838	5 786	–
001 - 139	Infektiöse und parasitäre Krankheiten	166	2	3	12	48	57	44	–
140 - 239	Neubildungen	2 658	1	5	108	922	854	768	–
240 - 279	Endokrinopathien, Ernährungs- und Stoffwechselkrankheiten sowie Störungen im Immunitätssystem	92	–	–	4	14	35	39	–
280 - 289	Krankheiten des Blutes und der blutbildenden Organe	46	–	1	–	7	11	27	–
290 - 319	Psychiatrische Krankheiten	116	–	1	7	31	20	57	–
320 - 389	Krankheiten des Nervensystems und der Sinnesorgane	115	4	3	8	36	31	33	–
390 - 459	Krankheiten des Kreislaufsystems	4 839	2	2	40	623	1 159	3 013	–
460 - 519	Krankheiten der Atmungsorgane	1 254	3	3	18	162	250	818	–
520 - 579	Krankheiten der Verdauungsorgane	999	1	–	81	328	211	378	–
580 - 629	Krankheiten der Harn- und Geschlechtsorgane	258	–	–	3	49	65	141	–
630 - 676	Komplikationen der Schwangerschaft, bei Entbindung und im Wochenbett	–	–	–	–	–	–	–	–
680 - 709	Krankheiten der Haut und des Unterhautzellgewebes	62	–	–	1	10	13	38	–
710 - 739	Krankheiten des Skeletts, der Muskeln und des Bindegewebes	46	–	–	1	8	12	25	–
740 - 759	Kongenitale Anomalien	3	2	–	–	1	–	–	–
760 - 779	Bestimmte Affektionen, die ihren Ursprung in der Perinatalzeit haben	14	14	–	–	–	–	–	–
780 - 799	Symptome und schlecht bezeichnete Affektionen	204	1	1	8	42	54	98	–
800 - 999	Verletzungen und Vergiftungen	457	4	10	14	56	66	307	–
V01 - V82	Faktoren, die den Gesundheitszustand und die Inanspruchnahme von Einrichtungen des Gesundheitswesens beeinflussen (ohne V30 - V39)	–	–	–	–	–	–	–	–
	Ohne Diagnoseangabe	12	–	–	1	5	1	5	–

11. Aus dem Krankenhaus entlassene vollstationäre Patienten (einschließlich Sterbefälle, ohne Stundenfälle) mit/ohne Operationen 1999 nach Diagnoseklassen und Verweildauer

Pos.-Nr. der ICD/9	Diagnoseklasse	Patienten mit Operationen ¹⁾		Patienten ohne Operationen ¹⁾	
		Patienten	Verweildauer	Patienten	Verweildauer
	Insgesamt	178 314	9,7	298 039	10,9
001 - 999	Krankheiten, Verletzungen und Vergiftungen	174 272	9,9	295 520	11,0
001 - 139	Infektiöse und parasitäre Krankheiten	367	13,9	6 203	9,4
140 - 239	Neubildungen	19 866	13,0	33 354	8,9
240 - 279	Endokrinopathien, Ernährungs- und Stoffwechselkrankheiten sowie Störungen im Immunitätssystem	3 819	10,4	12 232	11,6
280 - 289	Krankheiten des Blutes und der blutbildenden Organe	252	11,3	3 345	8,6
290 - 319	Psychiatrische Krankheiten	149	34,3	27 264	22,6
320 - 389	Krankheiten des Nervensystems und der Sinnesorgane	9 112	5,3	16 627	10,2
390 - 459	Krankheiten des Kreislaufsystems	21 928	9,8	62 648	12,1
460 - 519	Krankheiten der Atmungsorgane	10 428	6,0	21 089	10,4
520 - 579	Krankheiten der Verdauungsorgane	21 248	9,8	28 449	9,2
580 - 629	Krankheiten der Harn- und Geschlechtsorgane	22 686	7,1	12 447	7,1
630 - 676	Komplikationen der Schwangerschaft, bei Entbindung und im Wochenbett	17 379	6,6	8 138	7,5
680 - 709	Krankheiten der Haut und des Unterhautzellgewebes	3 338	13,9	3 337	13,0
710 - 739	Krankheiten des Skeletts, der Muskeln und des Bindegewebes	16 410	12,9	15 340	12,4
740 - 759	Kongenitale Anomalien	1 080	7,4	860	6,9
760 - 779	Bestimmte Affektionen, die ihren Ursprung in der Perinatalzeit haben	162	13,7	2 788	10,8
780 - 799	Symptome und schlecht bezeichnete Affektionen	1 142	15,7	12 938	5,6
800 - 999	Verletzungen und Vergiftungen	24 906	12,6	28 461	7,2
V01 - V82	Faktoren, die den Gesundheitszustand und die Inanspruchnahme von Einrichtungen des Gesundheitswesens beeinflussen (ohne V30 - V39)	3 998	4,7	2 413	3,6
	Ohne Diagnoseangabe	44	9,3	106	11,0

1) Differenzen: Patienten ohne Aussage über durchgeführte Operationen (1999 = 2 Patienten)

12. Aus dem Krankenhaus entlassene vollstationäre Patienten (einschließlich Sterbefälle, ohne Stundenfälle) mit einer Verweildauer bis zu drei Tagen 1999 nach Diagnoseklassen und Altersgruppen

Pos.-Nr. der ICD/9	Diagnoseklasse	„Kurzlieger“ (bis zu 3 Tagen Verweildauer)		davon im Alter von ... bis unter ... Jahren						
		insge- samt	Anteil in %	0 - 15	15 - 25	25 - 45	45 - 65	65 - 75	75 und älter	unbe- kannt
	Insgesamt	120 023	25,2	20 386	12 945	27 068	33 363	15 717	10 542	2
001 - 999	Krankheiten, Verletzungen und Vergiftungen	116 478	24,8	20 186	12 713	25 389	32 342	15 398	10 448	2
001 - 139	Infektiöse und parasitäre Krankheiten	1 437	21,9	666	206	277	175	70	43	–
140 - 239	Neubildungen	14 402	27,1	289	310	1 710	6 520	3 904	1 669	–
240 - 279	Endokrinopathien, Ernährungs- und Stoffwechselkrankheiten sowie Störungen im Immunitätssystem	1 908	11,9	287	95	316	710	320	180	–
280 - 289	Krankheiten des Blutes und der blutbildenden Organe	1 191	33,1	260	157	87	172	269	246	–
290 - 319	Psychiatrische Krankheiten	4 073	14,9	422	688	1 900	851	115	97	–
320 - 389	Krankheiten des Nervensystems und der Sinnesorgane	8 549	33,2	1 174	513	1 245	1 843	1 574	2 200	–
390 - 459	Krankheiten des Kreislaufsystems	18 215	21,5	210	412	2 259	8 014	4 556	2 763	1
460 - 519	Krankheiten der Atmungsorgane	7 642	24,2	4 212	409	799	1 350	493	379	–
520 - 579	Krankheiten der Verdauungsorgane	9 068	18,2	2 098	1 557	1 947	1 897	840	729	–
580 - 629	Krankheiten der Harn- und Geschlechtsorgane	12 599	35,9	649	932	3 810	5 050	1 461	697	–
630 - 676	Komplikationen der Schwangerschaft, bei Entbindung und im Wochenbett	6 772	26,5	36	2 369	4 340	27	–	–	–
680 - 709	Krankheiten der Haut und des Unterhautzellgewebes	1 240	18,6	259	214	388	260	64	55	–
710 - 739	Krankheiten des Skeletts, der Muskeln und des Bindegewebes	3 737	11,8	356	417	1 168	1 292	364	140	–
740 - 759	Kongenitale Anomalien	657	33,9	492	52	55	34	18	6	–
760 - 779	Bestimmte Affektionen, die ihren Ursprung in der Perinatalzeit haben	1 007	34,1	998	3	5	–	–	1	–
780 - 799	Symptome und schlecht bezeichnete Affektionen	6 775	48,1	2 739	795	1 036	1 420	494	290	1
800 - 999	Verletzungen und Vergiftungen	17 206	32,2	5 039	3 584	4 047	2 727	856	953	–
V01 - V82	Faktoren, die den Gesundheitszustand und die Inanspruchnahme von Einrichtungen des Gesundheitswesens beeinflussen (ohne V30 - V39)	3 492	54,5	192	224	1 669	1 012	312	83	–
	Ohne Diagnoseangabe	53	35,1	8	8	10	9	7	11	–

13. Aus dem Krankenhaus entlassene vollstationäre Patienten (einschließlich Sterbefälle, ohne Stundenfälle) mit einer Verweildauer von vier und mehr Tagen 1999 nach Diagnoseklassen und Altersgruppen

Pos.-Nr. der ICD/9	Diagnoseklasse	„Langlieger“ (4 und mehr Tage Verweildauer)		davon im Alter von ... bis unter ... Jahren						
		insge- samt	Anteil in %	0 - 15	15 - 25	25 - 45	45 - 65	65 - 75	75 und älter	unbe- kannt
	Insgesamt	356 332	74,8	26 531	26 513	73 943	100 963	64 674	63 701	7
001 - 999	Krankheiten, Verletzungen und Vergiftungen	353 315	75,2	26 391	26 212	72 843	100 100	64 272	63 490	7
001 - 139	Infektiöse und parasitäre Krankheiten	5 133	78,1	1 981	447	736	869	541	559	–
140 - 239	Neubildungen	38 818	72,9	234	604	5 066	15 236	10 734	6 944	–
240 - 279	Endokrinopathien, Ernährungs- und Stoffwechselkrankheiten sowie Störungen im Immunitätssystem	14 143	88,1	522	326	2 005	5 224	3 372	2 694	–
280 - 289	Krankheiten des Blutes und der blutbildenden Organe	2 406	66,9	277	133	204	460	486	846	–
290 - 319	Psychiatrische Krankheiten	23 340	85,1	1 236	1 965	9 855	6 651	1 630	2 003	–
320 - 389	Krankheiten des Nervensystems und der Sinnesorgane	17 190	66,8	1 857	1 003	3 299	4 961	3 084	2 986	–
390 - 459	Krankheiten des Kreislaufsystems	66 361	78,5	249	432	4 258	19 662	19 131	22 626	3
460 - 519	Krankheiten der Atmungsorgane	23 875	75,8	6 086	2 167	3 397	4 591	3 412	4 222	–
520 - 579	Krankheiten der Verdauungsorgane	40 629	81,8	3 724	2 866	8 218	12 853	6 887	6 081	–
580 - 629	Krankheiten der Harn- und Geschlechtsorgane	22 534	64,1	938	1 923	5 844	6 840	3 953	3 033	3
630 - 676	Komplikationen der Schwangerschaft, bei Entbindung und im Wochenbett	18 746	73,5	16	6 280	12 433	17	–	–	–
680 - 709	Krankheiten der Haut und des Unterhautzellgewebes	5 435	81,4	449	579	1 376	1 631	677	723	–
710 - 739	Krankheiten des Skeletts, der Muskeln und des Bindegewebes	28 013	88,2	982	1 516	6 267	11 000	5 302	2 945	1
740 - 759	Kongenitale Anomalien	1 283	66,1	816	139	159	93	43	33	–
760 - 779	Bestimmte Affektionen, die ihren Ursprung in der Perinatalzeit haben	1 943	65,9	1 929	4	4	4	1	1	–
780 - 799	Symptome und schlecht bezeichnete Affektionen	7 305	51,9	1 539	552	995	1 632	1 152	1 435	–
800 - 999	Verletzungen und Vergiftungen	36 161	67,8	3 556	5 276	8 727	8 376	3 867	6 359	–
V01 - V82	Faktoren, die den Gesundheitszustand und die Inanspruchnahme von Einrichtungen des Gesundheitswesens beeinflussen (ohne V30 - V39)	2 919	45,5	131	297	1 087	833	386	185	–
	Ohne Diagnoseangabe	98	64,9	9	4	13	30	16	26	–

Aus dem Krankenhaus entlassene vollstationäre Patienten (einschließlich Sterbefälle, ohne Stundenfälle) mit/ohne Operationen 1999 nach ausgewählten Diagnoseklassen

Diagnoseklasse
(Pos.-Nr. der ICD/9)

Neubildungen
(140 - 239)

Endokrinopathien, Ernährungs- und
Stoffwechselkrankheiten sowie Störungen
im Immunitätssystem (240 - 279)

Psychiatrische Krankheiten
(290 - 319)

Krankheiten des Nervensystems und
der Sinnesorgane (320 - 389)

Krankheiten des
Kreislaufsystems (390 - 459)

Krankheiten der Verdauungsorgane
(520 - 579)

Krankheiten der Harn- und
Geschlechtsorgane (580 - 629)

Komplikationen der Schwangerschaft, bei
Entbindung und im Wochenbett (630 - 676)

Krankheiten des Skeletts, der Muskeln
und des Bindegewebes (710 - 739)

Verletzungen und Vergiftungen
(800 - 999)

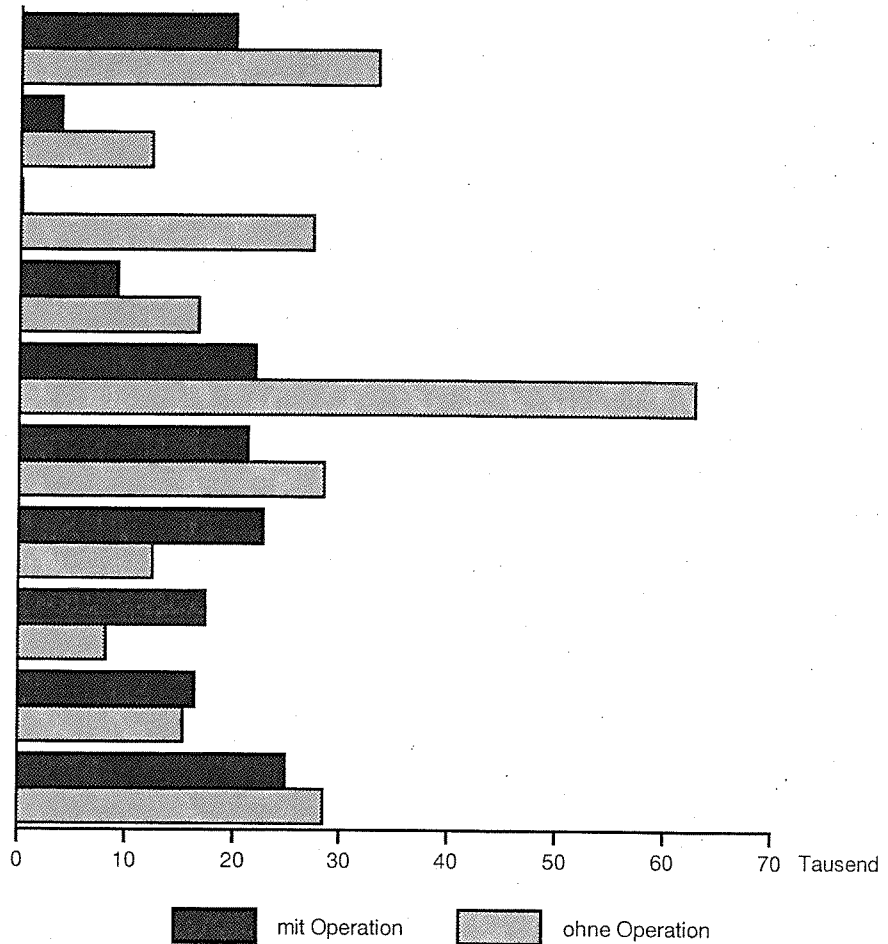

LDS Brandenburg 385/2000

Aus dem Krankenhaus entlassene vollstationäre Patienten (einschließlich Sterbefälle, ohne Stundenfälle) 1999 nach Alters- und Verweildauergruppen

Kurzlieger
(bis zu 3 Tage Verweildauer)

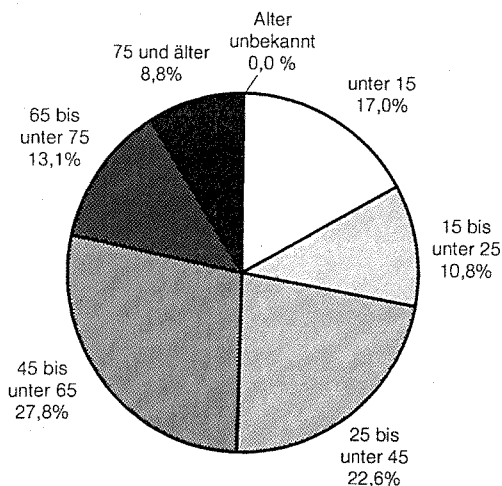

Langlieger
(4 und mehr Tage Verweildauer)

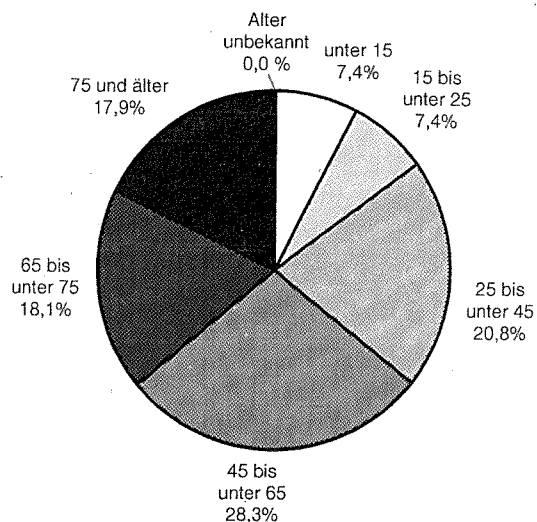

LDS Brandenburg 386/2000

14. Aus dem Krankenhaus entlassene vollstationäre und Stundenfälle) 1999 nach Fachabteilungen

Lfd. Nr.	Fachabteilung mit der längsten Verweildauer ¹⁾	Entlassene				
		insgesamt	davon			
			0 - 1	1 - 5	5 - 15	15 - 25
1	Fachabteilungen insgesamt	486 684	9 712	11 415	26 974	40 883
2	Augenheilkunde	9 501	20	28	147	239
3	Chirurgie	120 454	202	803	7 303	13 708
	darunter					
4	Gefäßchirurgie	2 693	–	–	4	20
5	Kinderchirurgie	366	48	60	233	25
6	Thorax- und Kardiovaskularchirurgie	2 342	–	–	–	5
7	Unfallchirurgie	10 547	20	52	395	1 763
8	Frauenheilkunde und Geburtshilfe	62 106	384	170	270	11 599
	darunter					
9	Frauenheilkunde	12 750	–	1	52	1 767
10	Geburtshilfe	5 127	24	–	8	1 592
11	Hals-Nasen-Ohrenheilkunde	19 149	29	1 756	2 720	2 846
12	Haut- und Geschlechtskrankheiten	3 010	–	2	56	241
13	Innere Medizin	154 436	501	563	1 061	3 932
	darunter					
14	Gastroenterologie	2 423	–	–	1	140
15	Hämatologie	2 733	–	–	–	111
16	Kardiologie	10 970	–	–	2	97
17	Lungen- und Bronchialheilkunde	5 192	–	1	71	115
18	Nephrologie	2 604	–	–	–	78
19	Rheumatologie	2 085	–	–	11	54
20	Geriatrie	7 170	–	–	–	6
21	Kinderheilkunde (einschl. Kinderkardiologie)	32 319	8 456	7 787	13 347	2 729
22	Mund-Kiefer-Gesichtschirurgie	1 494	–	4	76	369
23	Neurochirurgie	4 097	–	–	9	191
24	Neurologie	13 024	–	–	51	777
25	Nuklearmedizin (Therapie)	2 641	–	–	3	11
26	Orthopädie	15 881	28	29	400	849
	darunter					
27	Rheumatologie	49	–	–	–	3
28	Strahlentherapie	2 463	–	–	1	–
29	Urologie	18 008	2	104	403	823
30	Sonstige Fachbereiche/Allgemeinbetten	4 887	89	10	31	207
31	Fachabteilungen zusammen	463 470	9 711	11 256	25 878	38 521
32	Kinder- und Jugendpsychiatrie	1 642	1	52	1 025	564
33	Psychiatrie	21 252	–	–	16	1 767
	darunter					
34	Suchtkrankheiten	986	–	–	–	20
35	Psychiatrische Fachabteilungen zusammen	22 894	1	52	1 041	2 331
36	Unbekannt	320	–	107	55	31

1) Fachabteilung, in der die Patienten am längsten behandelt wurden

Patienten insgesamt (einschließlich Sterbefälle
mit der längsten Verweildauer und Altersgruppen

und verstorbene Patienten insgesamt								Lfd. Nr.
im Alter von ... bis unter ... Jahren								
25 - 35	35 - 40	40 - 45	45 - 55	55 - 65	65 - 75	75 und älter	unbekannt	
45 894	29 951	28 795	51 080	85 576	81 358	75 037	9	1
203	203	205	494	1 491	2 555	3 916	–	2
10 913	8 239	8 031	14 617	22 969	18 414	15 254	1	3
106	111	150	393	925	712	272	–	4
–	–	–	–	–	–	–	–	5
10	24	47	229	782	981	264	–	6
1 336	868	850	1 367	1 667	1 041	1 188	–	7
19 205	6 739	5 067	6 967	6 329	3 768	1 607	1	8
2 865	1 535	1 460	1 894	1 649	1 112	414	1	9
2 781	423	126	77	46	29	21	–	10
2 060	1 400	1 275	2 033	2 755	1 578	697	–	11
258	240	216	361	613	464	559	–	12
5 685	5 640	6 755	15 031	33 831	38 799	42 635	3	13
183	158	151	264	452	458	616	–	14
168	78	97	370	803	809	297	–	15
216	266	399	1 172	3 297	3 524	1 997	–	16
198	180	193	567	1 630	1 632	605	–	17
111	90	103	253	593	683	693	–	18
100	123	171	357	674	411	184	–	19
10	11	32	95	511	1 470	5 035	–	20
–	–	–	–	–	–	–	–	21
170	108	115	179	210	134	129	–	22
414	466	519	815	942	536	205	–	23
1 054	988	1 029	1 785	2 753	2 567	2 020	–	24
78	123	135	344	822	783	342	–	25
1 054	970	1 011	2 182	3 895	3 634	1 826	3	26
4	1	6	9	13	12	1	–	27
12	39	94	277	777	817	446	–	28
918	866	885	1 655	4 429	4 909	3 013	1	29
338	347	340	690	1 075	934	826	–	30
42 362	26 368	25 677	47 430	82 891	79 892	73 475	9	31
–	–	–	–	–	–	–	–	32
3 486	3 570	3 113	3 636	2 667	1 450	1 547	–	33
156	244	227	222	112	5	–	–	34
3 486	3 570	3 113	3 636	2 667	1 450	1 547	–	35
46	13	5	14	18	16	15	–	36

15. Aus dem Krankenhaus entlassene vollstationäre und Stundenfälle) 1999 nach Fachabteilungen

Lfd. Nr.	Fachabteilung mit der längsten Verweildauer ¹⁾	Entlassene				
		insgesamt	davon			
			0 - 1	1 - 5	5 - 15	15 - 25
1	Fachabteilungen insgesamt	221 807	5 451	6 512	14 632	16 329
2	Augenheilkunde	3 551	13	16	97	137
3	Chirurgie	63 031	145	471	4 063	8 395
	darunter					
4	Gefäßchirurgie	1 486	–	–	2	12
5	Kinderchirurgie	210	35	36	132	7
6	Thorax- und Kardiovaskularchirurgie	1 679	–	–	–	3
7	Unfallchirurgie	6 120	12	31	239	1 243
8	Frauenheilkunde und Geburtshilfe	224	191	33	–	–
	darunter					
9	Frauenheilkunde	–	–	–	–	–
10	Geburtshilfe	9	9	–	–	–
11	Hals-Nasen-Ohrenheilkunde	10 872	18	970	1 354	1 450
12	Haut- und Geschlechtskrankheiten	1 346	–	1	31	93
13	Innere Medizin	76 882	272	333	522	1 961
	darunter					
14	Gastroenterologie	1 172	–	–	1	70
15	Hämatologie	1 460	–	–	–	69
16	Kardiologie	6 664	–	–	2	52
17	Lungen- und Bronchialheilkunde	3 399	–	1	32	46
18	Nephrologie	1 104	–	–	–	40
19	Rheumatologie	559	–	–	6	20
20	Geriatrie	1 989	–	–	–	3
21	Kinderheilkunde (einschl. Kinderkardiologie)	17 399	4 752	4 421	7 139	1 087
22	Mund-Kiefer-Gesichtschirurgie	912	–	3	34	194
23	Neurochirurgie	2 257	–	–	5	124
24	Neurologie	6 543	–	–	25	373
25	Nuklearmedizin (Therapie)	616	–	–	1	2
26	Orthopädie	6 577	15	16	196	447
	darunter					
27	Rheumatologie	11	–	–	–	1
28	Strahlentherapie	1 409	–	–	–	–
29	Urologie	13 321	2	95	368	611
30	Sonstige Fachbereiche/Allgemeinbetten	2 547	43	8	16	126
31	Fachabteilungen zusammen	207 487	5 451	6 367	13 851	15 000
32	Kinder- und Jugendpsychiatrie	1 010	–	38	720	252
33	Psychiatrie	13 055	–	–	7	1 053
	darunter					
34	Suchtkrankheiten	830	–	–	–	16
35	Psychiatrische Fachabteilungen zusammen	14 065	–	38	727	1 305
36	Unbekannt	255	–	107	54	24

1) Fachabteilung, in der die Patienten am längsten behandelt wurden

männliche Patienten (einschließlich Sterbefälle
mit der längsten Verweildauer und Altersgruppen

und verstorbene männliche Patienten								Lfd. Nr.
im Alter von ... bis unter ... Jahren								
25 - 35	35 - 40	40 - 45	45 - 55	55 - 65	65 - 75	75 und älter	unbekannt	
16 650	14 110	14 552	26 173	45 237	39 667	22 489	5	1
114	112	120	283	711	997	951	–	2
6 895	4 900	4 798	8 150	12 267	8 865	4 081	1	3
48	38	56	179	568	456	127	–	4
–	–	–	–	–	–	–	–	5
5	22	37	195	610	681	126	–	6
1 025	615	613	866	911	362	203	–	7
–	–	–	–	–	–	–	–	8
–	–	–	–	–	–	–	–	9
–	–	–	–	–	–	–	–	10
1 226	834	759	1 289	1 742	958	272	–	11
140	111	108	185	311	209	157	–	12
3 410	3 475	4 272	9 365	20 155	20 123	12 992	2	13
120	99	81	136	243	219	203	–	14
75	43	66	181	455	444	127	–	15
131	177	270	832	2 206	2 152	842	–	16
92	96	107	370	1 140	1 181	334	–	17
54	37	47	121	285	283	237	–	18
43	36	42	104	176	102	30	–	19
4	5	23	62	288	575	1 029	–	20
–	–	–	–	–	–	–	–	21
128	67	75	141	152	83	35	–	22
271	263	303	431	497	276	87	–	23
521	495	545	993	1 577	1 336	678	–	24
22	30	19	57	214	216	55	–	25
628	525	504	1 024	1 605	1 255	361	1	26
–	1	–	4	3	2	–	–	27
10	25	54	181	508	480	151	–	28
629	575	632	1 221	3 378	3 802	2 007	1	29
201	203	181	381	591	505	292	–	30
14 195	11 615	12 370	23 701	43 708	39 105	22 119	5	31
–	–	–	–	–	–	–	–	32
2 432	2 489	2 180	2 460	1 516	553	365	–	33
138	201	191	184	95	5	–	–	34
2 432	2 489	2 180	2 460	1 516	553	365	–	35
23	6	2	12	13	9	5	–	36

16. Aus dem Krankenhaus entlassene vollstationäre
und Stundenfälle) 1999 nach Fachabteilungen

Lfd. Nr.	Fachabteilung mit der längsten Verweildauer ¹⁾	Entlassene				
		insgesamt	davon			
			0 - 1	1 - 5	5 - 15	15 - 25
1	Fachabteilungen insgesamt	264 877	4 261	4 903	12 342	24 554
2	Augenheilkunde	5 950	7	12	50	102
3	Chirurgie	57 423	57	332	3 240	5 313
	darunter					
4	Gefäßchirurgie	1 207	–	–	2	8
5	Kinderchirurgie	156	13	24	101	18
6	Thorax- und Kardiovaskularchirurgie	663	–	–	–	2
7	Unfallchirurgie	4 427	8	21	156	520
8	Frauenheilkunde und Geburtshilfe	61 882	193	137	270	11 599
	darunter					
9	Frauenheilkunde	12 750	–	1	52	1 767
10	Geburtshilfe	5 118	15	–	8	1 592
11	Hals-Nasen-Ohrenheilkunde	8 277	11	786	1 366	1 396
12	Haut- und Geschlechtskrankheiten	1 664	–	1	25	148
13	Innere Medizin	77 554	229	230	539	1 971
	darunter					
14	Gastroenterologie	1 251	–	–	–	70
15	Hämatologie	1 273	–	–	–	42
16	Kardiologie	4 306	–	–	–	45
17	Lungen- und Bronchialheilkunde	1 793	–	–	39	69
18	Nephrologie	1 500	–	–	–	38
19	Rheumatologie	1 526	–	–	5	34
20	Geriatric	5 181	–	–	–	3
21	Kinderheilkunde (einschl. Kinderkardiologie)	14 920	3 704	3 366	6 208	1 642
22	Mund-Kiefer-Gesichtschirurgie	582	–	1	42	175
23	Neurochirurgie	1 840	–	–	4	67
24	Neurologie	6 481	–	–	26	404
25	Nuklearmedizin (Therapie)	2 025	–	–	2	9
26	Orthopädie	9 304	13	13	204	402
	darunter					
27	Rheumatologie	38	–	–	–	2
28	Strahlentherapie	1 054	–	–	1	–
29	Urologie	4 687	–	9	35	212
30	Sonstige Fachbereiche/Allgemeinbetten	2 340	46	2	15	81
31	Fachabteilungen zusammen	255 983	4 260	4 889	12 027	23 521
32	Kinder- und Jugendpsychiatrie	632	1	14	305	312
33	Psychiatrie	8 197	–	–	9	714
	darunter					
34	Suchtkrankheiten	156	–	–	–	4
35	Psychiatrische Fachabteilungen zusammen	8 829	1	14	314	1 026
36	Unbekannt	65	–	–	1	7

1) Fachabteilung, in der die Patienten am längsten behandelt wurden

weibliche Patienten (einschließlich Sterbefälle
mit der längsten Verweildauer und Altersgruppen

und verstorbene weibliche Patienten								Lfd. Nr.
im Alter von ... bis unter ... Jahren								
25 - 35	35 - 40	40 - 45	45 - 55	55 - 65	65 - 75	75 und älter	unbekannt	
29 244	15 841	14 243	24 907	40 339	41 691	52 548	4	1
89	91	85	211	780	1 558	2 965	–	2
4 018	3 339	3 233	6 467	10 702	9 549	11 173	–	3
58	73	94	214	357	256	145	–	4
–	–	–	–	–	–	–	–	5
5	2	10	34	172	300	138	–	6
311	253	237	501	756	679	985	–	7
19 205	6 739	5 067	6 967	6 329	3 768	1 607	1	8
2 865	1 535	1 460	1 894	1 649	1 112	414	1	9
2 781	423	126	77	46	29	21	–	10
834	566	516	744	1 013	620	425	–	11
118	129	108	176	302	255	402	–	12
2 275	2 165	2 483	5 666	13 676	18 676	29 643	1	13
63	59	70	128	209	239	413	–	14
93	35	31	189	348	365	170	–	15
85	89	129	340	1 091	1 372	1 155	–	16
106	84	86	197	490	451	271	–	17
57	53	56	132	308	400	456	–	18
57	87	129	253	498	309	154	–	19
6	6	9	33	223	895	4 006	–	20
–	–	–	–	–	–	–	–	21
42	41	40	38	58	51	94	–	22
143	203	216	384	445	260	118	–	23
533	493	484	792	1 176	1 231	1 342	–	24
56	93	116	287	608	567	287	–	25
426	445	507	1 158	2 290	2 379	1 465	2	26
4	–	6	5	10	10	1	–	27
2	14	40	96	269	337	295	–	28
289	291	253	434	1 051	1 107	1 006	–	29
137	144	159	309	484	429	534	–	30
28 167	14 753	13 307	23 729	39 183	40 787	51 356	4	31
–	–	–	–	–	–	–	–	32
1 054	1 081	933	1 176	1 151	897	1 182	–	33
18	43	36	38	17	–	–	–	34
1 054	1 081	933	1 176	1 151	897	1 182	–	35
23	7	3	2	5	7	10	–	36

17. Aus dem Krankenhaus entlassene vollstationäre Patienten (einschließlich Sterbefälle und Stundenfälle) 1999 nach Krankenhausträgern und Altersgruppen

Krankenhausträger	Entlassene und verstorbene Patienten												
	insgesamt	davon im Alter von ... bis unter ... Jahren											
		0 - 1	1 - 5	5 - 15	15 - 25	25 - 35	35 - 40	40 - 45	45 - 55	55 - 65	65 - 75	75 und älter	unbekannt

Krankenhäuser insgesamt

Krankenhäuser mit... bis unter ... Betten													
unter 50	467	—	—	—	—	—	3	1	22	117	203	121	—
50 - 100	6 284	—	—	25	142	196	172	190	566	1 410	1 648	1 935	—
100 - 150	7 388	5	9	72	270	443	424	411	653	1 048	1 371	2 682	—
150 - 200	56 889	580	719	2 440	4 931	6 069	4 091	4 011	5 959	9 271	9 427	9 386	5
200 - 250	51 399	579	752	2 706	4 668	5 271	3 442	3 265	5 573	8 708	8 272	8 162	1
250 - 300	34 053	495	638	1 718	3 078	3 797	1 978	1 783	3 314	5 749	5 581	5 921	1
300 - 400	88 195	1 899	2 503	5 778	7 514	8 298	5 679	5 253	9 098	14 588	13 573	14 012	—
400 - 500	31 160	586	618	1 821	2 939	3 109	1 958	1 928	3 276	5 169	5 169	4 585	2
500 - 600	70 280	1 724	2 441	4 289	5 871	6 440	4 085	3 913	7 374	12 824	11 312	10 007	—
600 - 800	43 143	877	1 205	2 121	3 404	3 652	2 563	2 578	5 032	8 546	7 802	5 363	—
800 - 1000	55 803	1 374	1 460	3 206	4 528	4 970	3 184	3 102	5 800	10 326	10 017	7 836	—
1000 und mehr	41 623	1 593	1 070	2 798	3 538	3 649	2 372	2 360	4 413	7 820	6 983	5 027	—
Insgesamt	486 684	9 712	11 415	26 974	40 883	45 894	29 951	28 795	51 080	85 576	81 358	75 037	9

Öffentliche Krankenhäuser

Krankenhäuser mit... bis unter ... Betten													
unter 50	—	—	—	—	—	—	—	—	—	—	—	—	—
50 - 100	—	—	—	—	—	—	—	—	—	—	—	—	—
100 - 150	1 839	—	—	3	88	205	232	226	275	250	245	315	—
150 - 200	25 443	85	179	939	2 188	2 663	1 878	1 896	2 849	4 109	4 329	4 326	2
200 - 250	34 333	302	483	1 989	3 493	3 828	2 470	2 303	3 747	5 363	5 097	5 257	1
250 - 300	16 065	177	301	972	1 679	1 997	1 040	906	1 482	2 443	2 369	2 699	—
300 - 400	47 427	1 233	1 662	3 687	4 502	4 743	3 095	2 837	4 633	7 017	6 678	7 340	—
400 - 500	16 639	557	519	1 014	1 585	1 532	876	958	1 644	2 821	2 603	2 528	2
500 - 600	70 280	1 724	2 441	4 289	5 871	6 440	4 085	3 913	7 374	12 824	11 312	10 007	—
600 - 800	18 649	517	682	1 188	1 912	1 733	1 175	1 156	2 096	3 138	3 003	2 049	—
800 - 1000	55 803	1 374	1 460	3 206	4 528	4 970	3 184	3 102	5 800	10 326	10 017	7 836	—
1000 und mehr	41 623	1 593	1 070	2 798	3 538	3 649	2 372	2 360	4 413	7 820	6 983	5 027	—
Insgesamt	328 101	7 562	8 797	20 085	29 384	31 760	20 407	19 657	34 313	56 111	52 636	47 384	5

Noch: 17. Aus dem Krankenhaus entlassene vollstationäre Patienten (einschließlich Sterbefälle und Stundenfälle) 1999 nach Krankenhausträgern und Altersgruppen

Krankenhausträger	Entlassene und verstorbene Patienten												
	insgesamt	davon im Alter von ... bis unter ... Jahren											
		0 - 1	1 - 5	5 - 15	15 - 25	25 - 35	35 - 40	40 - 45	45 - 55	55 - 65	65 - 75	75 und älter	unbekannt
Frei gemeinnützige Krankenhäuser													
Krankenhäuser mit... bis unter ... Betten													
unter 50	—	—	—	—	—	—	—	—	—	—	—	—	—
50 - 100	3 633	—	—	25	135	182	142	117	235	481	661	1 655	—
100 - 150	5 549	5	9	69	182	238	192	185	378	798	1 126	2 367	—
150 - 200	21 940	492	536	1 354	2 139	2 421	1 499	1 395	1 916	3 210	3 407	3 571	—
200 - 250	17 066	277	269	717	1 175	1 443	972	962	1 826	3 345	3 175	2 905	—
250 - 300	17 988	318	337	746	1 399	1 800	938	877	1 832	3 306	3 212	3 222	1
300 - 400	40 768	666	841	2 091	3 012	3 555	2 584	2 416	4 465	7 571	6 895	6 672	—
400 - 500	—	—	—	—	—	—	—	—	—	—	—	—	—
500 - 600	—	—	—	—	—	—	—	—	—	—	—	—	—
600 - 800	—	—	—	—	—	—	—	—	—	—	—	—	—
800 - 1000	—	—	—	—	—	—	—	—	—	—	—	—	—
1000 und mehr	—	—	—	—	—	—	—	—	—	—	—	—	—
Insgesamt	106 944	1 758	1 992	5 002	8 042	9 639	6 327	5 952	10 652	18 711	18 476	20 392	1
Private Krankenhäuser													
Krankenhäuser mit... bis unter ... Betten													
unter 50	467	—	—	—	—	—	3	1	22	117	203	121	—
50 - 100	2 651	—	—	—	7	14	30	73	331	929	987	280	—
100 - 150	—	—	—	—	—	—	—	—	—	—	—	—	—
150 - 200	9 506	3	4	147	604	985	714	720	1 194	1 952	1 691	1 489	3
200 - 250	—	—	—	—	—	—	—	—	—	—	—	—	—
250 - 300	—	—	—	—	—	—	—	—	—	—	—	—	—
300 - 400	—	—	—	—	—	—	—	—	—	—	—	—	—
400 - 500	14 521	29	99	807	1 354	1 577	1 082	970	1 632	2 348	2 566	2 057	—
500 - 600	—	—	—	—	—	—	—	—	—	—	—	—	—
600 - 800	24 494	360	523	933	1 492	1 919	1 388	1 422	2 936	5 408	4 799	3 314	—
800 - 1000	—	—	—	—	—	—	—	—	—	—	—	—	—
1000 und mehr	—	—	—	—	—	—	—	—	—	—	—	—	—
Insgesamt	51 639	392	626	1 887	3 457	4 495	3 217	3 186	6 115	10 754	10 246	7 261	3

18. Aus dem Krankenhaus entlassene vollstationäre Patienten (einschließlich

Lfd. Nr.	Krankenhaussträger	Entlassene								
		insge gesamt	davon							
			001 - 139	140 - 239	240 - 279	280 - 289	290 - 319	320 - 389	390 - 459	460 - 519
			Krankenhäuser							
	Krankenhäuser mit... bis unter ... Betten									
1	unter 50	467	–	–	–	–	5	454	6	–
2	50 - 100	6 190	56	227	171	50	67	537	3 803	173
3	100 - 150	7 232	25	214	183	47	1 030	79	1 543	411
4	150 - 200	55 527	574	4 629	2 986	473	3 772	1 253	9 608	1 983
5	200 - 250	50 441	564	4 123	1 557	439	5 364	1 401	8 346	2 543
6	250 - 300	33 154	394	2 628	1 022	334	475	1 004	8 172	2 260
7	300 - 400	86 495	1 551	7 884	1 904	761	7 768	4 618	13 629	7 203
8	400 - 500	30 404	283	3 017	800	189	416	1 966	4 717	1 740
9	500 - 600	68 543	730	5 663	2 606	471	2 198	4 162	13 621	6 030
10	600 - 800	42 092	586	6 497	1 673	202	2 673	2 036	7 400	3 704
11	800 - 1000	54 731	1 153	9 950	1 515	380	2 227	5 137	8 331	3 589
12	1000 und mehr	41 079	654	8 388	1 634	251	1 418	3 092	5 400	1 881
13	Insgesamt	476 355	6 570	53 220	16 051	3 597	27 413	25 739	84 576	31 517
			Öffentliche							
	Krankenhäuser mit... bis unter ... Betten									
14	unter 50	–	–	–	–	–	–	–	–	–
15	50 - 100	–	–	–	–	–	–	–	–	–
16	100 - 150	1 754	2	53	71	12	928	28	350	94
17	150 - 200	24 871	205	2 044	715	210	2 330	825	4 457	833
18	200 - 250	33 736	345	2 413	1 190	358	5 163	1 102	5 988	1 253
19	250 - 300	15 619	113	1 451	469	120	308	406	2 685	1 452
20	300 - 400	46 412	965	3 534	857	392	4 511	3 210	7 029	3 926
21	400 - 500	16 305	189	1 642	307	73	146	1 550	2 574	1 242
22	500 - 600	68 543	730	5 663	2 606	471	2 198	4 162	13 621	6 030
23	600 - 800	18 021	245	1 773	334	80	2 099	733	3 494	1 773
24	800 - 1000	54 731	1 153	9 950	1 515	380	2 227	5 137	8 331	3 589
25	1000 und mehr	41 079	654	8 388	1 634	251	1 418	3 092	5 400	1 881
26	Insgesamt	321 071	4 601	36 911	9 698	2 347	21 328	20 245	53 929	22 073

Sterbefälle, ohne Stundenfälle) 1999 nach Krankenhausträgern und Diagnoseklassen

und verstorbene Patienten											Lfd. Nr.
mit Hauptdiagnose (ICD/9) der Patienten											
520 - 579	580 - 629	630 - 676	680 - 709	710 - 739	740 - 759	760 - 779	780 - 799	800 - 999	V01 - V82	unbekannt	
insgesamt											
–	–	–	–	1	–	–	1	–	–	–	1
355	57	–	27	131	13	–	113	401	9	–	2
294	102	–	21	2 258	29	–	92	863	36	5	3
7 495	4 230	3 488	822	3 976	81	146	1 759	7 225	991	36	4
6 053	3 471	3 383	414	4 463	76	173	1 493	5 661	911	6	5
4 451	2 838	2 914	448	831	62	171	713	3 934	485	18	6
9 672	5 620	4 343	1 067	4 896	179	642	2 902	10 572	1 249	35	7
3 596	2 584	1 746	496	3 369	199	164	937	3 969	206	10	8
7 189	5 184	3 666	958	4 396	263	320	2 419	7 326	1 330	11	9
3 055	4 446	1 633	638	2 025	268	373	876	3 477	521	9	10
4 363	3 863	2 619	1 093	2 036	408	573	1 262	5 771	444	17	11
3 174	2 738	1 726	691	3 368	362	388	1 513	4 168	229	4	12
49 697	35 133	25 518	6 675	31 750	1 940	2 950	14 080	53 367	6 411	151	13
Krankenhäuser											
–	–	–	–	–	–	–	–	–	–	–	14
–	–	–	–	–	–	–	–	–	–	–	15
101	23	–	5	15	–	–	49	22	–	1	16
3 755	1 532	1 357	401	1 374	32	5	1 071	3 395	304	26	17
4 457	2 005	2 567	256	1 135	26	59	1 134	3 685	596	4	18
2 300	1 448	1 515	215	534	39	47	297	1 847	364	9	19
5 218	2 998	2 666	629	1 526	125	416	1 821	5 860	715	14	20
1 790	1 497	908	198	1 615	154	163	425	1 726	99	7	21
7 189	5 184	3 666	958	4 396	263	320	2 419	7 326	1 330	11	22
1 497	1 872	915	190	397	186	233	390	1 395	407	8	23
4 363	3 863	2 619	1 093	2 036	408	573	1 262	5 771	444	17	24
3 174	2 738	1 726	691	3 368	362	388	1 513	4 168	229	4	25
33 844	23 160	17 939	4 636	16 396	1 595	2 204	10 381	35 195	4 488	101	26

Noch: 18. Aus dem Krankenhaus entlassene vollstationäre Patienten (einschließlich

Lfd. Nr.	Krankenhausträger	Entlassene								
		insge- samt	davon							
			001 - 139	140 - 239	240 - 279	280 - 289	290 - 319	320 - 389	390 - 459	460 - 519
		Frei gemeinnützige								
	Krankenhäuser mit... bis unter ... Betten									
27	unter 50	—	—	—	—	—	—	—	—	—
28	50 - 100	3 573	51	223	170	49	67	537	1 228	168
29	100 - 150	5 478	23	161	112	35	102	51	1 193	317
30	150 - 200	21 300	334	2 128	627	196	543	324	3 725	999
31	200 - 250	16 705	219	1 710	367	81	201	299	2 358	1 290
32	250 - 300	17 535	281	1 177	553	214	167	598	5 487	808
33	300 - 400	40 083	586	4 350	1 047	369	3 257	1 408	6 600	3 277
34	400 - 500	—	—	—	—	—	—	—	—	—
35	500 - 600	—	—	—	—	—	—	—	—	—
36	600 - 800	—	—	—	—	—	—	—	—	—
37	800 - 1000	—	—	—	—	—	—	—	—	—
38	1000 und mehr	—	—	—	—	—	—	—	—	—
39	Insgesamt	104 674	1 494	9 749	2 876	944	4 337	3 217	20 591	6 859
		Private								
	Krankenhäuser mit... bis unter ... Betten									
40	unter 50	467	—	—	—	—	5	454	6	—
41	50 - 100	2 617	5	4	1	1	—	—	2 575	5
42	100 - 150	—	—	—	—	—	—	—	—	—
43	150 - 200	9 356	35	457	1 644	67	899	104	1 426	151
44	200 - 250	—	—	—	—	—	—	—	—	—
45	250 - 300	—	—	—	—	—	—	—	—	—
46	300 - 400	—	—	—	—	—	—	—	—	—
47	400 - 500	14 099	94	1 375	493	116	270	416	2 143	498
48	500 - 600	—	—	—	—	—	—	—	—	—
49	600 - 800	24 071	341	4 724	1 339	122	574	1 303	3 906	1 931
50	800 - 1000	—	—	—	—	—	—	—	—	—
51	1000 und mehr	—	—	—	—	—	—	—	—	—
52	Insgesamt	50 610	475	6 560	3 477	306	1 748	2 277	10 056	2 585

Sterbefälle, ohne Stundenfälle) 1999 nach Krankenhausträgern und Diagnoseklassen

und verstorbene Patienten											Lfd. Nr.
mit Hauptdiagnose (ICD/9) der Patienten											
520 - 579	580 - 629	630 - 676	680 - 709	710 - 739	740 - 759	760 - 779	780 - 799	800 - 999	V01 - V82	unbekannt	
Krankenhäuser											
—	—	—	—	—	—	—	—	—	—	—	27
353	57	—	27	131	4	—	111	388	9	—	28
193	79	—	16	2 243	29	—	43	841	36	4	29
3 117	2 294	1 659	328	819	33	141	591	2 916	518	8	30
1 596	1 466	816	158	3 328	50	114	359	1 976	315	2	31
2 151	1 390	1 399	233	297	23	124	416	2 087	121	9	32
4 454	2 622	1 677	438	3 370	54	226	1 081	4 712	534	21	33
—	—	—	—	—	—	—	—	—	—	—	34
—	—	—	—	—	—	—	—	—	—	—	35
—	—	—	—	—	—	—	—	—	—	—	36
—	—	—	—	—	—	—	—	—	—	—	37
—	—	—	—	—	—	—	—	—	—	—	38
11 864	7 908	5 551	1 200	10 188	193	605	2 601	12 920	1 533	44	39
Krankenhäuser											
—	—	—	—	1	—	—	1	—	—	—	40
2	—	—	—	—	9	—	2	13	—	—	41
—	—	—	—	—	—	—	—	—	—	—	42
623	404	472	93	1 783	16	—	97	914	169	2	43
—	—	—	—	—	—	—	—	—	—	—	44
—	—	—	—	—	—	—	—	—	—	—	45
—	—	—	—	—	—	—	—	—	—	—	46
1 806	1 087	838	298	1 754	45	1	512	2 243	107	3	47
—	—	—	—	—	—	—	—	—	—	—	48
1 558	2 574	718	448	1 628	82	140	486	2 082	114	1	49
—	—	—	—	—	—	—	—	—	—	—	50
—	—	—	—	—	—	—	—	—	—	—	51
3 989	4 065	2 028	839	5 166	152	141	1 098	5 252	390	6	52

Aus dem Krankenhaus entlassene vollstationäre Patienten (einschließlich Sterbefälle, ohne Stundenfälle) 1999 nach Fachabteilungen mit der längsten Verweildauer

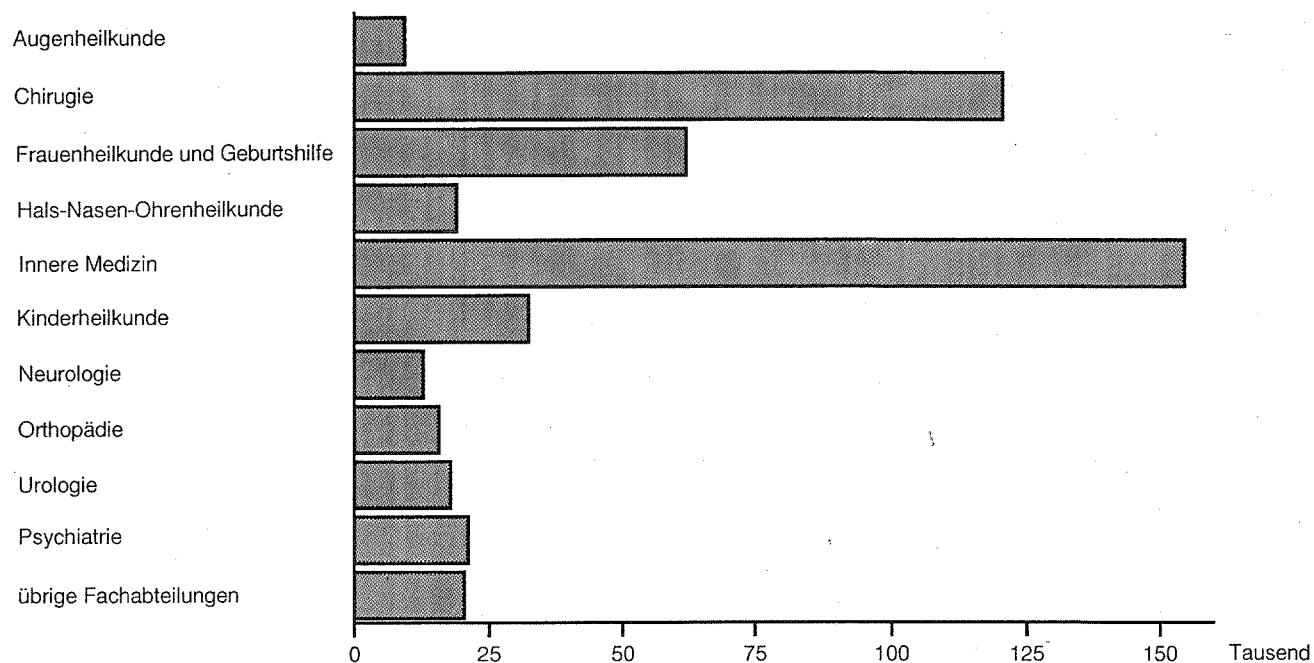

LDS Brandenburg 387/2000

Aus dem Krankenhaus entlassene vollstationäre Patienten (einschließlich Sterbefälle, ohne Stundenfälle) 1999 nach Krankenhausträgern

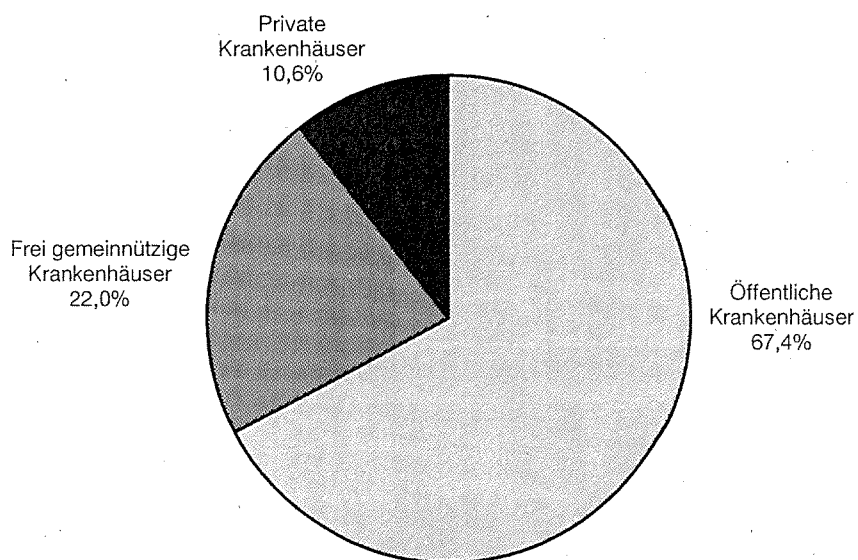

LDS Brandenburg 388/2000

19. Im Geburtsmonat wegen angeborener Fehlbildungen vollstationär behandelte Fälle 1999 nach Diagnosen und Wohnort (Land) ^{*)}

Pos.-Nr. der ICD/9	Diagnose	Insgesamt	Männlich	Weiblich	davon nach dem Wohnort (Land)			
					Brandenburg	Berlin	Sachsen	unbekannt
740 - 759	Kongenitale Anomalien	154	92	62	147	3	1	3
740	Anenzephalus und gleichartige Anomalien	—	—	—	—	—	—	—
741	Spina bifida (Spaltwirbel)	—	—	—	—	—	—	—
742	Sonstige kongenitale Anomalien des Nervensystems	4	2	2	4	—	—	—
743	Kongenitale Anomalien des Auges	—	—	—	—	—	—	—
744	Kongenitale Anomalien des Ohres, Gesichtes und Halses	3	2	1	3	—	—	—
745	Kongenitale Anomalien des Bulbus cordi sowie kardiale Septumdefekte	35	19	16	34	—	—	1
746	Sonstige kongenitale Herzanomalien	14	9	5	14	—	—	—
747	Sonstige kongenitale Anomalien des Kreislaufsystems	10	6	4	10	—	—	—
748	Kongenitale Anomalien der Atmungsorgane	3	3	—	2	—	1	—
749	Gaumen- und Lippenpalte	19	14	5	18	1	—	—
750	Sonstige kongenitale Anomalien des oberen Verdauungstraktes	3	1	2	3	—	—	—
751	Sonstige kongenitale Anomalien der Verdauungsorgane	8	4	4	7	—	—	1
752	Kongenitale Anomalien der Geschlechtsorgane	2	2	—	2	—	—	—
753	Kongenitale Anomalien der Harnorgane	13	9	4	13	—	—	—
754	Bestimmte Muskel-Skelett-Deformitäten	20	10	10	18	2	—	—
755	Sonstige kongenitale Anomalien der Gliedmaßen	8	4	4	8	—	—	—
756	Sonstige kongenitale Anomalien des Muskel-Skelett-Systems	1	1	—	1	—	—	—
757	Kongenitale Anomalien des Integumentum (Haut)	2	1	1	2	—	—	—
758	Chromosomenanomalien	6	2	4	5	—	—	1
759	Sonstige und n.n.bez. kongenitale Anomalien	3	3	—	3	—	—	—

*) Säuglinge, die im Geburtsmonat mehrfach wegen einer erkennbaren Fehlbildung im Krankenhaus vollstationär behandelt wurden, wurden auch mehrfach gezählt

