

Statistische Berichte

Landesbetrieb für
Datenverarbeitung
und Statistik
Land Brandenburg

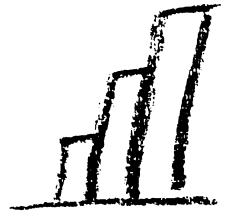

K VI 1 – j / 03

Leistungen an Asylbewerber im Land Brandenburg

Teil 2:
Empfänger von Regelleistungen

2003

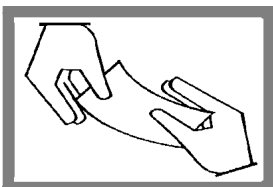

Öffentliche
Sozialleistungen

Erarbeitet:

Landesbetrieb für Datenverarbeitung und Statistik
Dezernat Gesundheit, Sozialleistungen, Rechtspflege

Herausgeber:

Landesbetrieb für Datenverarbeitung und Statistik
Dezernat Informationsmanagement
Postfach 60 10 52, 14410 Potsdam

Dortustraße 46, 14467 Potsdam

Telefon: 0331 39 - 444

Fax: 0331 39 - 418

Internet: www.lids-bb.de

E-Mail: info@lids.brandenburg.de

Erschienen im September 2004

Preis: 3,70 EUR

© Landesbetrieb für Datenverarbeitung und Statistik, Potsdam, 2004

Für nichtgewerbliche Zwecke sind Vervielfältigung und unentgeltliche Verbreitung, auch auszugsweise, mit Quellenangabe gestattet. Die Verbreitung, auch auszugsweise, über elektronische Systeme/Datenträger bedarf der vorherigen Zustimmung. Alle übrigen Rechte bleiben vorbehalten.

Inhalt

	Seite
Zeichenerklärung/Abkürzung	4
Erläuterungen	5
Gesamtübersicht.....	7
1. Regelleistungsempfänger am 31.12.2003 nach Art der Unterbringung, Art und Form der Leistung, Geschlecht, Altersgruppe und Trägerschaft.....	10
2. Regelleistungsempfänger am 31.12.2003 nach Art der Unterbringung, Art und Form der Leistung und Staatsangehörigkeit.....	12
3. Regelleistungsempfänger überörtlicher Träger am 31.12.2003 nach Art der Unterbringung, Art und Form der Leistung und Staatsangehörigkeit.....	14
4. Regelleistungsempfänger am 31.12.2003 nach Stellung zum Haushaltsvorstand, aufenthaltsrechtlichem Status, Erwerbsstatus, Altersgruppe und Staatsangehörigkeit	16
5. Regelleistungsempfänger am 31.12.2003 nach Art der Leistung, Haushaltstyp, Geschlecht und Staatsangehörigkeit.....	19
5.1 Regelleistungsempfänger insgesamt.....	19
5.2 Grundleistungsempfänger.....	20
5.3 Empfänger von Hilfe zum Lebensunterhalt.....	21
6. Haushalte der Regelleistungsempfänger am 31.12.2003 nach Art des eingesetzten Einkommens, der Unterbringung und Haushaltstyp	22
7. Regelleistungsempfänger am 31.12.2003 nach Art der Leistung, der bisherigen Dauer der Leistungsgewährung und Alter.....	24
8. Regelleistungsempfänger am 31.12.2003 nach ausgewählten Merkmalen und Verwaltungsbezirken.....	26
9. Haushalte der Regelleistungsempfänger am 31.12.2003 nach Haushaltstyp und Verwaltungsbezirken.....	28
10. Haushalte der Regelleistungsempfänger am 31.12.2003 nach Art der Leistung, eingesetztem Einkommen, Art der Unterbringung und Verwaltungsbezirken.....	30

Zeichenerklärung (nach DIN 55 301)

- nichts vorhanden (genau null)
- x Tabellenfach gesperrt, weil Aussage nicht sinnvoll

Abkürzung

AsylbLG - Asylbewerberleistungsgesetz

Erläuterungen

Vorbemerkungen

Ab dem Berichtsjahr 1994 wurde die Sozialhilfestatistik grundlegend neu strukturiert, d.h. die Statistik wurde erweitert und das Verfahren verändert, wobei das Hauptgewicht der Reform bei der Empfängerstatistik lag. Gleichzeitig wurden auf der Grundlage des „Gesetzes zur Neuregelung der Leistungen an Asylbewerber - Asylbewerberleistungsgesetz (AsylbLG)“ Asylbewerber aus der Sozialhilfestatistik herausgelöst und in eigenständiger Statistik nachgewiesen.

Asylbewerber haben somit seit November 1993 keinen Anspruch mehr auf Sozialhilfe nach dem Bundessozialhilfegesetz sondern nur noch auf die niedrigeren Kostensätze gemäß dem AsylbLG.

Sowohl die Sozialhilfestatistik als auch die Asylbewerberleistungsstatistik gliedern sich in die Teile:

- I - Ausgaben und Einnahmen,
- II - Empfänger.

Ein Vergleich der Daten zur Statistik der Sozialhilfe bis zum Berichtsjahr 1993 ist nicht mehr uneingeschränkt möglich.

In diesem statistischen Bericht werden die Empfänger von Regelleistungen gemäß AsylbLG publiziert.

Rechtsgrundlagen

Rechtsgrundlage der Statistik ist § 12 des AsylbLG vom 5. August 1997 (BGBl. I S. 2022), das durch Artikel 1 des Gesetzes vom 25. August 1998 (BGBl. I S. 2505) geändert worden ist, in Verbindung mit dem Bundesstatistikgesetz (BStatG) vom 22. Januar 1987 (BGBl. I S. 462, 565), zuletzt geändert durch Artikel 16 des Gesetzes vom 21. August 2002 (BGBl. I S. 3322). Mit Wirkung vom 1. Juni 1997 wurde das AsylbLG neu gefasst und im BGBl. Teil I Nr. 57 bekannt gemacht.

Ziel der Statistik

Mit der Erhebung werden umfassende Daten der Leistungsberechtigten nach dem AsylbLG erfasst und gleichzeitig die sozialen und finanziellen Auswirkungen des neuen Asylrechts widerspiegelt.

Methodische Hinweise

Die Leistungsempfänger der Asylbewerber werden je gewährter Hilfeart als Empfänger von Regelleistungen und/oder als Empfänger von besonderen Leistungen in getrennten Jahresherhebungen erfasst.

Regelleistungsempfänger werden als Bestandserhebung zum 31. Dezember des laufenden Jahres nachgewiesen. Darüber hinaus ist zur Entwicklung der Leistungsberechtigten im Zeitablauf, durch das Erfassen von Zu- und Abgängen der Asylbewerber, eine vierteljährliche Fortschreibung der Jahresbestandsdaten vorgesehen.

Erhebungsverfahren und Inhalte der Asylbewerberleistungsstatistik sind unter Beachtung der Sachzwänge der Sozialhilfestatistik angepasst.

Die Gegenüberstellung der Asylbewerber, abgelehnter Bewerber, die zur Ausreise verpflichtet sind sowie der geduldeten Ausländer lässt insbesondere im regionalen Vergleich zum Jahr 1994 erkennen, dass es bei der Ersterfassung der Daten geringfügige Untererfassungen gab und die Formen der Leistungsbezüge nicht entsprechend der gesetzlichen Grundlage erfasst wurden.

Definitionen

Regelleistungen

Regelleistungen werden in Abhängigkeit von der Rechtsgrundlage der Leistungsberechtigung als:

- Leistungen in besonderen Fällen oder
- Grundleistungen

gewährt.

Leistungen in besonderen Fällen

Die Leistungen in besonderen Fällen werden, gemäß § 2 AsylbLG, den Leistungsberechtigten anstelle der Grundleistungen als laufende Hilfe zum Lebensunterhalt und/oder als Hilfe in besonderen Lebenslagen in Anlehnung an das Bundessozialhilfegesetz gewährt.

Grundleistungen

Die Grundleistungen werden, gemäß § 3 AsylbLG, den Leistungsberechtigten (mit einer Aufenthaltsgestattung oder vollziehbaren Ausreiseverpflichtung) für den notwendigen Bedarf an Ernährung, Unterkunft, Kleidung, Gesundheits- und Körperpflege sowie Gebrauchs- und Verbrauchsgütern des Haushalts gewährt.

Die Leistungen werden, in abgestufter Rangfolge als Sachleistungen, in Form von Wertgutscheinen oder ausnahmsweise - bei einer Unterbringung außerhalb einer Einrichtung - als Geldleistungen erbracht.

Aufnahmeeinrichtungen

Einrichtungen, in denen Asylbegehrende gemäß § 44 Asylverfahrensgesetz bis zur abschließenden Bearbeitung des Asylantrages untergebracht sind.

Gemeinschaftsunterkunft

Hierunter fallen Einrichtungen im Sinne des § 53 AsylVfG.

Dezentrale Unterbringung

Hierzu zählen alle Unterbringungsformen außerhalb von Aufnahmeeinrichtungen gemäß § 44 AsylVfG und Gemeinschaftsunterkünften im Sinne des § 53 AsylVfG, insbesondere Einzelwohnungen.

Arbeitsgelegenheiten

Hierzu zählen die zur Verfügung gestellten Arbeitsgelegenheiten in Einrichtungen zur Aufrechterhaltung und Betreibung der Einrichtung; bei staatlichen, kommunalen und gemeinnützigen Trägern.

Gesamtübersicht Empfänger von Leistungen nach dem Asylbewerberleistungsgesetz

Merkmal	Am Jahresende						
	1997 ¹⁾	1998 ¹⁾	1999 ¹⁾	2000	2001	2002	2003
Regelleistungsempfänger insgesamt	9 312	9 523	10 156	8 964	9 259	8 504	7 673
davon							
Grundleistungsempfänger	9 312	9 523	10 156	6 874	7 003	6 842	6 030
Empfänger von Hilfen zum Lebensunterhalt	–	–	–	2 090	2 256	1 662	1 643
Aufenthaltsrechtlicher Status der Regelleistungsempfänger							
Aufenthaltsgestattung	6 287	6 059	6 066	5 017	5 039	4 072	3 262
vollziehbar zur Ausreise verpflichtet	596	377	305	149	166	266	188
Familienangehörige	717	679	822	749	776	606	466
geduldete Ausländer	1 695	2 406	2 951	3 040	3 278	3 551	3 746
Einreise über einen Flughafen	5	–	–	–	–	1	1
Aufenthaltsbefugnis wegen Krieg im Heimatland	12	2	12	9	–	8	10
Art der Unterbringung der Regelleistungsempfänger							
Aufnahmeeinrichtung	627	605	461	420	561	551	346
Gemeinschaftsunterkunft	7 171	7 609	8 219	7 161	7 089	6 323	5 768
dezentrale Unterbringung	1 514	1 309	1 476	1 383	1 609	1 630	1 559
Durchschnittliche Dauer der Hilfestellung in Monaten	11,7	16,1	18,8	16,0	15,2	18,4	22,1
Altersgruppen							
unter 7 Jahren	1 083	965	978	851	831	690	617
7 – 18 Jahre	1 150	1 193	1 267	1 048	1 228	1 041	867
18 – 25 Jahre	1 858	2 139	2 326	2 029	2 055	2 104	1 945
25 – 50 Jahre	4 979	5 040	5 370	4 843	4 924	4 440	4 015
50 – 65 Jahre	205	159	181	165	193	199	198
65 und älter	37	27	34	28	28	30	31
Durchschnittsalter der Regelleistungsempfänger	25,6	25,5	25,8	26,0	26,0	26,3	26,7

1) Inkrafttreten des ersten Gesetzes zur Änderung des AsylbLG vom 26. Mai 1997

Regelleistungsempfänger im Zeitraum 1994 - 2003

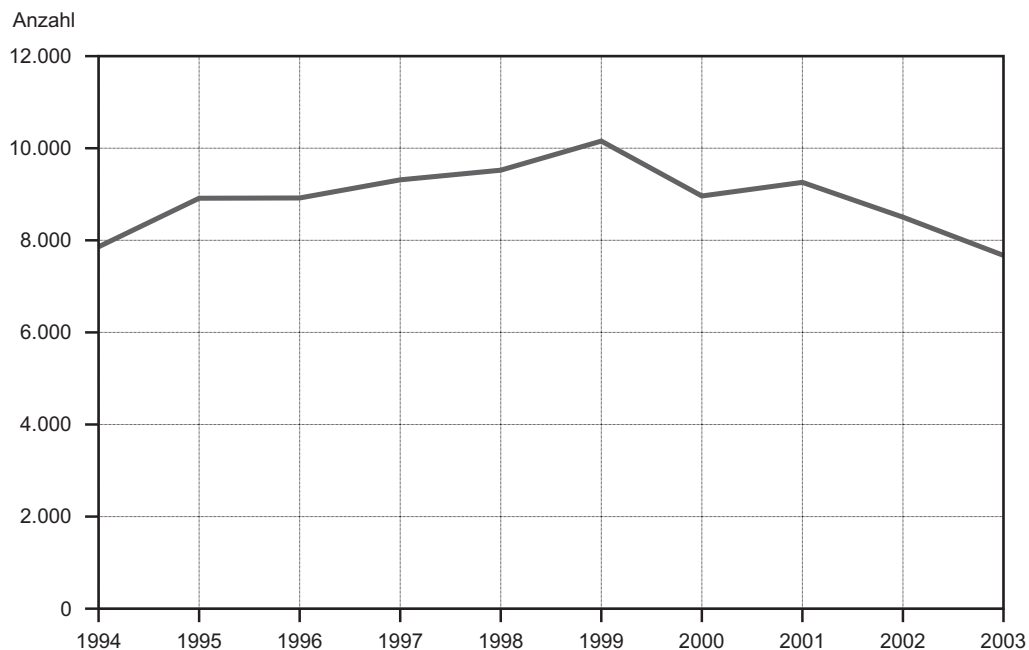

LDS Brandenburg 95/2004

Regelleistungsempfänger am 31.12.2003 nach Art der Unterbringung

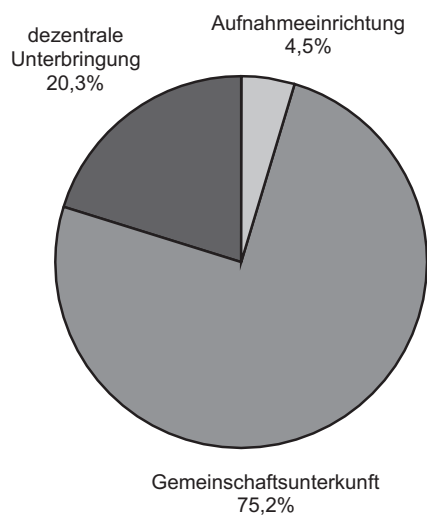

LDS Brandenburg 96/2004

Regelleistungsempfänger am 31.12.2003 nach Art der Leistung

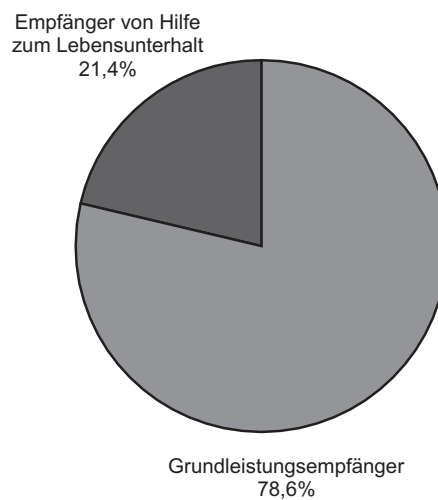

LDS Brandenburg 97/2004

Regelleistungsempfänger am 31.12.2003 nach der Trägerschaft

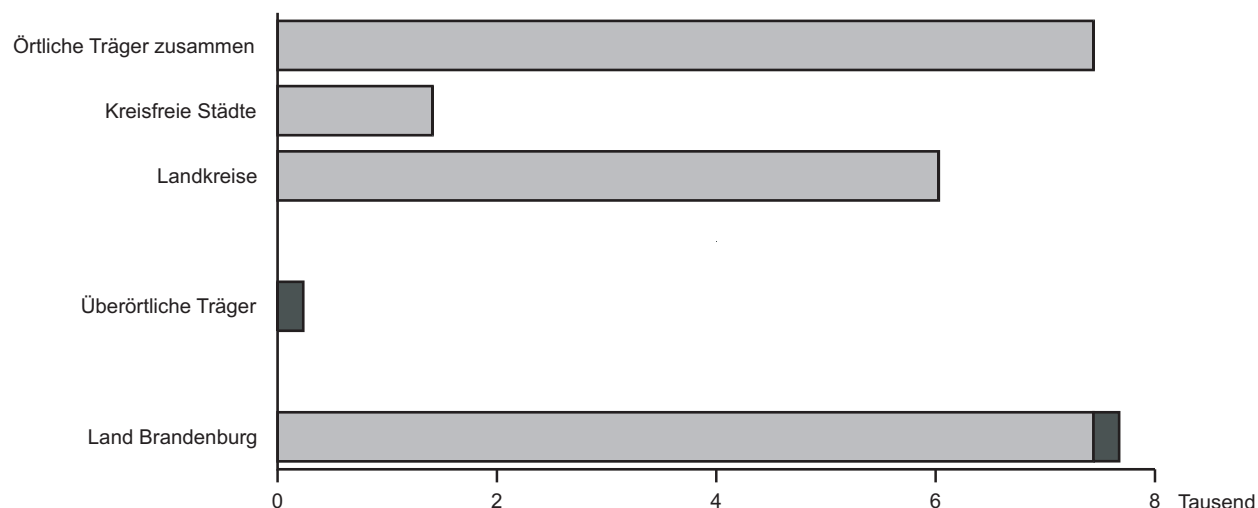

LDS Brandenburg 98/2004

Regelleistungsempfänger am 31.12.2003 nach der Form der Leistung

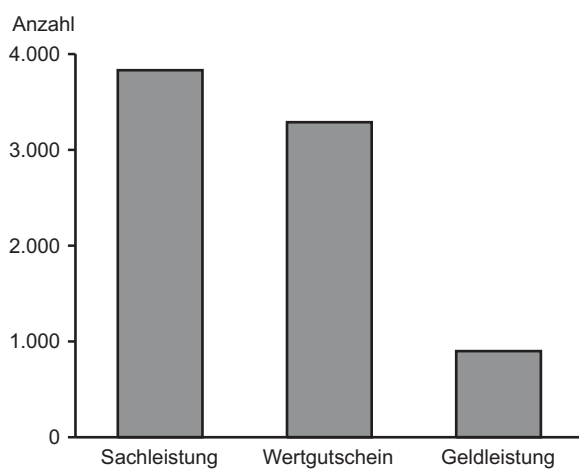

LDS Brandenburg 99/2004

Regelleistungsempfänger am 31.12.2003 nach der bisherigen Dauer der Leistungsgewährung

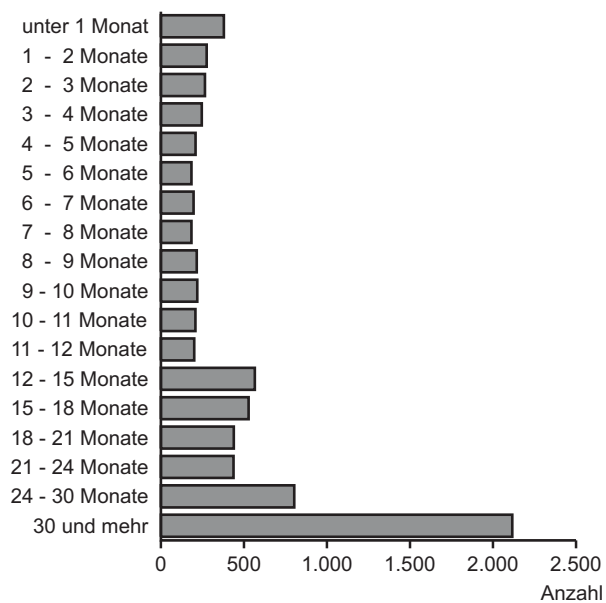

LDS Brandenburg 100/2004

1. Regelleistungsempfänger am 31.12.2003 nach Art der Unterbringung,

Lfd. Nr.	Alter von ... bis unter ... Jahren	Regelleistungsempfänger										
		insge- samt	davon nach Art der Unterbringung			Grund						
			Auf- nahme- einrich- tung	Gemein- schafts- unter- kunft	dezen- trale Unter- brin- gung	zusammen			Aufnahmeeinrichtung			
						zusam- men ¹⁾	und zwar nach Form der Leistung			zusam- men ¹⁾	und zwar nach Form der Leistung	
							Sach- leistung	Wert- gut- schein	Geld- leistung		Sach- leistung	Wert- gut- schein
Männ												
1	unter 3	143	3	85	55	118	77	60	36	3	2	–
2	3 - 7	177	2	80	95	105	75	52	31	2	1	–
3	7 - 11	157	7	74	76	91	62	39	26	7	3	–
4	11 - 15	138	6	49	83	76	51	33	28	5	3	–
5	15 - 18	223	27	156	40	185	123	93	17	25	22	–
6	18 - 21	708	37	635	36	666	386	415	53	37	32	3
7	21 - 25	867	39	774	54	775	483	485	85	39	39	–
8	25 - 30	1 067	36	954	77	917	578	519	104	35	32	1
9	30 - 40	1 409	46	1 163	200	1 084	683	562	138	45	39	1
10	40 - 50	518	16	386	116	372	239	194	66	16	13	–
11	50 - 60	113	3	74	36	75	47	42	11	3	3	–
12	60 - 65	10	1	7	2	5	4	2	1	1	1	–
13	65 und älter	15	2	8	5	7	5	3	1	1	1	–
14	Zusammen	5 545	225	4 445	875	4 476	2 813	2 472	597	219	191	5
15	Durchschnittsalter	27,1	26,1	27,6	24,8	26,8	26,8	26,7	25,8	26,0	26,5	24,3
Weib												
16	unter 3	137	5	91	41	124	90	62	25	5	5	–
17	3 - 7	160	4	82	74	98	64	53	24	4	1	1
18	7 - 11	140	3	59	78	86	57	39	29	3	–	–
19	11 - 15	115	5	42	68	62	41	30	19	2	1	–
20	15 - 18	94	13	41	40	63	40	31	16	13	11	–
21	18 - 21	170	10	134	26	149	103	80	14	10	8	–
22	21 - 25	200	8	156	36	170	100	101	24	7	7	–
23	25 - 30	289	25	205	59	234	153	127	40	25	23	–
24	30 - 40	483	33	290	160	329	222	165	66	31	22	1
25	40 - 50	249	11	163	75	179	117	93	31	10	9	–
26	50 - 60	52	2	33	17	35	17	22	7	1	1	–
27	60 - 65	23	1	15	7	13	9	5	4	1	1	–
28	65 und älter	16	1	12	3	12	5	8	3	1	–	–
29	Zusammen	2 128	121	1 323	684	1 554	1 018	816	302	113	89	2
30	Durchschnittsalter	25,5	26,9	26,4	23,6	25,3	24,9	25,5	24,3	26,8	27,2	18,0
Insge												
31	unter 3	280	8	176	96	242	167	122	61	8	7	–
32	3 - 7	337	6	162	169	203	139	105	55	6	2	1
33	7 - 11	297	10	133	154	177	119	78	55	10	3	–
34	11 - 15	253	11	91	151	138	92	63	47	7	4	–
35	15 - 18	317	40	197	80	248	163	124	33	38	33	–
36	18 - 21	878	47	769	62	815	489	495	67	47	40	3
37	21 - 25	1 067	47	930	90	945	583	559	109	46	46	–
38	25 - 30	1 356	61	1 159	136	1 151	731	646	144	60	55	1
39	30 - 40	1 892	79	1 453	360	1 413	905	727	204	76	61	2
40	40 - 50	767	27	549	191	551	356	287	97	26	22	–
41	50 - 60	165	5	107	53	110	64	64	18	4	4	–
42	60 - 65	33	2	22	9	18	13	7	5	2	2	–
43	65 und älter	31	3	20	8	19	10	11	4	2	1	–
44	Insgesamt	7 673	346	5 768	1 559	6 030	3 831	3 288	899	332	280	7
45	Durchschnittsalter	26,7	26,3	27,3	24,2	26,5	26,3	26,4	25,3	26,3	26,7	22,5
darunter												
46	Insgesamt	234	234	–	–	234	234	–	–	234	234	–
47	Durchschnittsalter	27,5	27,5	–	–	27,5	27,5	–	–	27,5	27,5	–

1) ohne Mehrfachzählungen

Art und Form der Leistung, Geschlecht, Altersgruppe und Trägerschaft

davon											Lfd. Nr.
leistungsempfänger							Empfänger von Hilfe zum Lebensunterhalt				
davon nach Art der Unterbringung							zusam- men	davon nach Art der Unterbringung			
Gemeinschaftsunterkunft			dezentrale Unterbringung					Auf- nahme- einrich- tung	Gemein- schafts- unter- kunft	dezen- trale Unter- bringung	
zusam- men ¹⁾	und zwar nach Form der Leistung		zusam- men ¹⁾	und zwar nach Form der Leistung							
	Sach- leistung	Wert- gut- schein		Sach- leistung	Wert- gut- schein	Geld- leistung					
lich											
76	46	50	39	29	10	26	25	–	9	16	1
58	40	38	45	34	14	25	72	–	22	50	2
54	41	28	30	18	11	17	66	–	20	46	3
34	24	22	37	24	11	22	62	1	15	46	4
148	93	88	12	8	5	5	38	2	8	28	5
611	347	408	18	7	4	12	42	–	24	18	6
697	429	452	39	15	6	34	92	–	77	15	7
835	524	509	47	22	9	39	150	1	119	30	8
939	586	538	100	58	23	70	325	1	224	100	9
300	195	180	56	31	14	38	146	–	86	60	10
57	36	36	15	8	6	9	38	–	17	21	11
3	2	2	1	1	–	1	5	–	4	1	12
4	3	2	2	1	1	–	8	1	4	3	13
3 816	2 366	2 353	441	256	114	298	1 069	6	629	434	14
27,2	27,2	26,9	24,4	22,9	23,7	25,0	28,2	29,2	30,3	25,2	15
lich											
86	57	52	33	28	10	15	13	–	5	8	16
61	42	40	33	21	12	17	62	–	21	41	17
42	27	29	41	30	10	22	54	–	17	37	18
32	20	20	28	20	10	16	53	3	10	40	19
34	20	25	16	9	6	10	31	–	7	24	20
126	88	75	13	7	5	4	21	–	8	13	21
145	83	96	18	10	5	12	30	1	11	18	22
177	108	121	32	22	6	20	55	–	28	27	23
232	153	143	66	47	21	39	154	2	58	94	24
136	91	85	33	17	8	21	70	1	27	42	25
26	9	21	8	7	1	4	17	1	7	9	26
11	7	5	1	1	–	1	10	–	4	6	27
10	5	8	1	–	–	1	4	–	2	2	28
1 118	710	720	323	219	94	182	574	8	205	361	29
26,2	25,7	26,2	21,9	21,0	20,1	23,1	26,0	27,8	27,5	25,0	30
samt											
162	103	102	72	57	20	41	38	–	14	24	31
119	82	78	78	55	26	42	134	–	43	91	32
96	68	57	71	48	21	39	120	–	37	83	33
66	44	42	65	44	21	38	115	4	25	86	34
182	113	113	28	17	11	15	69	2	15	52	35
737	435	483	31	14	9	16	63	–	32	31	36
842	512	548	57	25	11	46	122	1	88	33	37
1 012	632	630	79	44	15	59	205	1	147	57	38
1 171	739	681	166	105	44	109	479	3	282	194	39
436	286	265	89	48	22	59	216	1	113	102	40
83	45	57	23	15	7	13	55	1	24	30	41
14	9	7	2	2	–	2	15	–	8	7	42
14	8	10	3	1	1	1	12	1	6	5	43
4 934	3 076	3 073	764	475	208	480	1 643	14	834	795	44
27,0	26,9	26,7	23,3	22,0	22,1	24,3	27,4	28,4	29,6	25,1	45
überörtlicher Träger											
–	–	–	–	–	–	–	–	–	–	–	46
–	–	–	–	–	–	–	–	–	–	–	47

2. Regelleistungsempfänger am 31.12.2003 nach Art der Unterbringung,

Lfd. Nr.	Staatsangehörigkeit	Regelleistungsempfänger				Grund						
		insgesamt	davon nach Art der Unterbringung									
			Aufnahme-einrichtung	Gemeinschaftsunterkunft	dezentrale Unterbringung	zusammen				Aufnahmeeinrichtung		
						zusammen ¹⁾	und zwar nach Form der Leistung			zusammen ¹⁾	und zwar nach Form der Leistung	
							Sachleistung	Wertgut-schein	Geldleistung		Sachleistung	Wertgut-schein
1	Insgesamt	7 673	346	5 768	1 559	6 030	3 831	3 288	899	332	280	7
2	Bosnien-Herzegowina	376	14	271	91	294	167	180	64	14	4	–
3	Bulgarien	10	5	1	4	6	6	–	–	5	5	–
4	Jugoslawien ²⁾	611	26	289	296	324	231	161	104	20	17	–
5	Rumänien	4	–	1	3	4	3	1	–	–	–	–
6	Russische Föderation	103	2	88	13	98	64	52	14	2	2	–
7	Türkei	617	36	416	165	396	276	206	75	33	29	–
8	Übriges Europa	54	–	24	30	38	30	14	6	–	–	–
9	Europa zusammen	1 775	83	1 090	602	1 160	777	614	263	74	57	–
10	Algerien	135	1	116	18	118	70	60	13	1	1	–
11	Ghana	14	1	12	1	13	6	9	2	1	1	–
12	Kongo, Dem. Rep.	53	–	15	38	17	13	7	2	–	–	–
13	Nigeria	63	4	57	2	58	33	42	5	4	4	–
14	Übriges Afrika	1 565	50	1 379	136	1 353	787	801	145	49	44	3
15	Afrika zusammen	1 830	56	1 579	195	1 559	909	919	167	55	50	3
16	Amerika zusammen	203	7	87	109	86	66	42	18	7	6	–
17	Afghanistan	324	11	169	144	212	142	100	48	7	7	–
18	China	238	8	210	20	189	133	74	20	8	7	–
19	Indien	261	6	236	19	229	163	111	28	6	5	–
20	Iran	205	–	88	117	76	56	52	24	–	–	–
21	Libanon	113	3	90	20	105	67	44	20	3	3	–
22	Pakistan	217	20	159	38	162	109	66	26	20	16	–
23	Sri Lanka	2	–	2	–	2	1	2	–	–	–	–
24	Vietnam	1 951	133	1 654	164	1 825	1 114	1 046	220	133	117	4
25	Übriges Asien	274	12	197	65	240	174	117	46	12	5	–
26	Asien zusammen	3 585	193	2 805	587	3 040	1 959	1 612	432	189	160	4
27	Übrige Staaten; staatenlos	4	–	2	2	2	2	–	1	–	–	–
28	Unbekannt	276	7	205	64	183	118	101	18	7	7	–

1) ohne Mehrfachzählungen

2) Serbien und Montenegro

Art und Form der Leistung und Staatsangehörigkeit

davon											Lfd. Nr.
leistungsempfänger							Empfänger von Hilfe zum Lebensunterhalt				
davon nach Art der Unterbringung							zusam- men	davon nach Art der Unterbringung			
Gemeinschaftsunterkunft			dezentrale Unterbringung					Auf- nahme- einrich- tung	Gemein- schafts- unter- kunft	dezen- trale Unter- bringung	
zusam- men ¹⁾	und zwar nach Form der Leistung		zusam- men ¹⁾	und zwar nach Form der Leistung							
	Sach- leistung	Wert- gut- schein		Sach- leistung	Wert- gut- schein	Geld- leistung					
4 934	3 076	3 073	764	475	208	480	1 643	14	834	795	1
217	123	158	63	40	22	39	82	–	54	28	2
1	1	–	–	–	–	–	4	–	–	4	3
193	131	134	111	83	27	78	287	6	96	185	4
1	–	1	3	3	–	–	–	–	–	–	5
88	62	51	8	–	1	7	5	–	–	5	6
298	204	179	65	43	27	31	221	3	118	100	7
18	12	8	20	18	6	5	16	–	6	10	8
816	533	531	270	187	83	160	615	9	274	332	9
106	65	57	11	4	3	8	17	–	10	7	10
12	5	9	–	–	–	–	1	–	–	1	11
9	7	7	8	6	–	2	36	–	6	30	12
52	29	40	2	–	2	2	5	–	5	–	13
1 224	703	780	80	40	18	56	212	1	155	56	14
1 403	809	893	101	50	23	68	271	1	176	94	15
47	38	25	32	22	17	9	117	–	40	77	16
137	101	77	68	34	23	41	112	4	32	76	17
170	116	72	11	10	2	7	49	–	40	9	18
208	150	110	15	8	1	14	32	–	28	4	19
49	33	37	27	23	15	18	129	–	39	90	20
84	54	42	18	10	2	12	8	–	6	2	21
121	87	60	21	6	6	16	55	–	38	17	22
2	1	2	–	–	–	–	–	–	–	–	23
1 571	925	1 027	121	72	15	94	126	–	83	43	24
177	133	107	51	36	10	27	34	–	20	14	25
2 519	1 600	1 534	332	199	74	229	545	4	286	255	26
1	1	–	1	1	–	1	2	–	1	1	27
148	95	90	28	16	11	13	93	–	57	36	28

3. Regelleistungsempfänger überörtlicher Träger am 31.12.2003 nach Art der Unterbringung, Art und Form der Leistung und Staatsangehörigkeit

Staats- angehörigkeit	Regelleistungsempfänger				Grundleistungsempfänger						
	insge- samt	davon nach Art der Unterbringung			zusammen						
		Auf- nahme- einrich- tung	Gemein- schafts- unter- kunft	dezen- trale Unter- brin- gung	und zwar nach Form der Leistung				davon nach Art der Unterbringung		
					zusam- men ¹⁾	Sach- leistung	Wert- gut- schein	Geld- leistung	Aufnahmeeinrichtung		
									zusam- men ¹⁾	und zwar nach Form der Leistung	
										Sach- leistung	Wert- gut- schein
Insgesamt	234	234	–	–	234	234	–	–	234	234	–
Bosnien- Herzegowina	4	4	–	–	4	4	–	–	4	4	–
Bulgarien	5	5	–	–	5	5	–	–	5	5	–
Jugoslawien ²⁾	6	6	–	–	6	6	–	–	6	6	–
Russische Föderation	2	2	–	–	2	2	–	–	2	2	–
Türkei	24	24	–	–	24	24	–	–	24	24	–
Europa zusammen	41	41	–	–	41	41	–	–	41	41	–
Algerien	1	1	–	–	1	1	–	–	1	1	–
Ghana	1	1	–	–	1	1	–	–	1	1	–
Nigeria	3	3	–	–	3	3	–	–	3	3	–
Übriges Afrika	38	38	–	–	38	38	–	–	38	38	–
Afrika zusammen	43	43	–	–	43	43	–	–	43	43	–
Afghanistan	5	5	–	–	5	5	–	–	5	5	–
China	7	7	–	–	7	7	–	–	7	7	–
Indien	4	4	–	–	4	4	–	–	4	4	–
Libanon	3	3	–	–	3	3	–	–	3	3	–
Pakistan	15	15	–	–	15	15	–	–	15	15	–
Vietnam	105	105	–	–	105	105	–	–	105	105	–
Übriges Asien	4	4	–	–	4	4	–	–	4	4	–
Asien zusammen	143	143	–	–	143	143	–	–	143	143	–
Unbekannt	7	7	–	–	7	7	–	–	7	7	–

1) ohne Mehrfachzählungen

2) Serbien und Montenegro

Regelleistungsempfänger am 31.12.2003 nach Staatsangehörigkeit

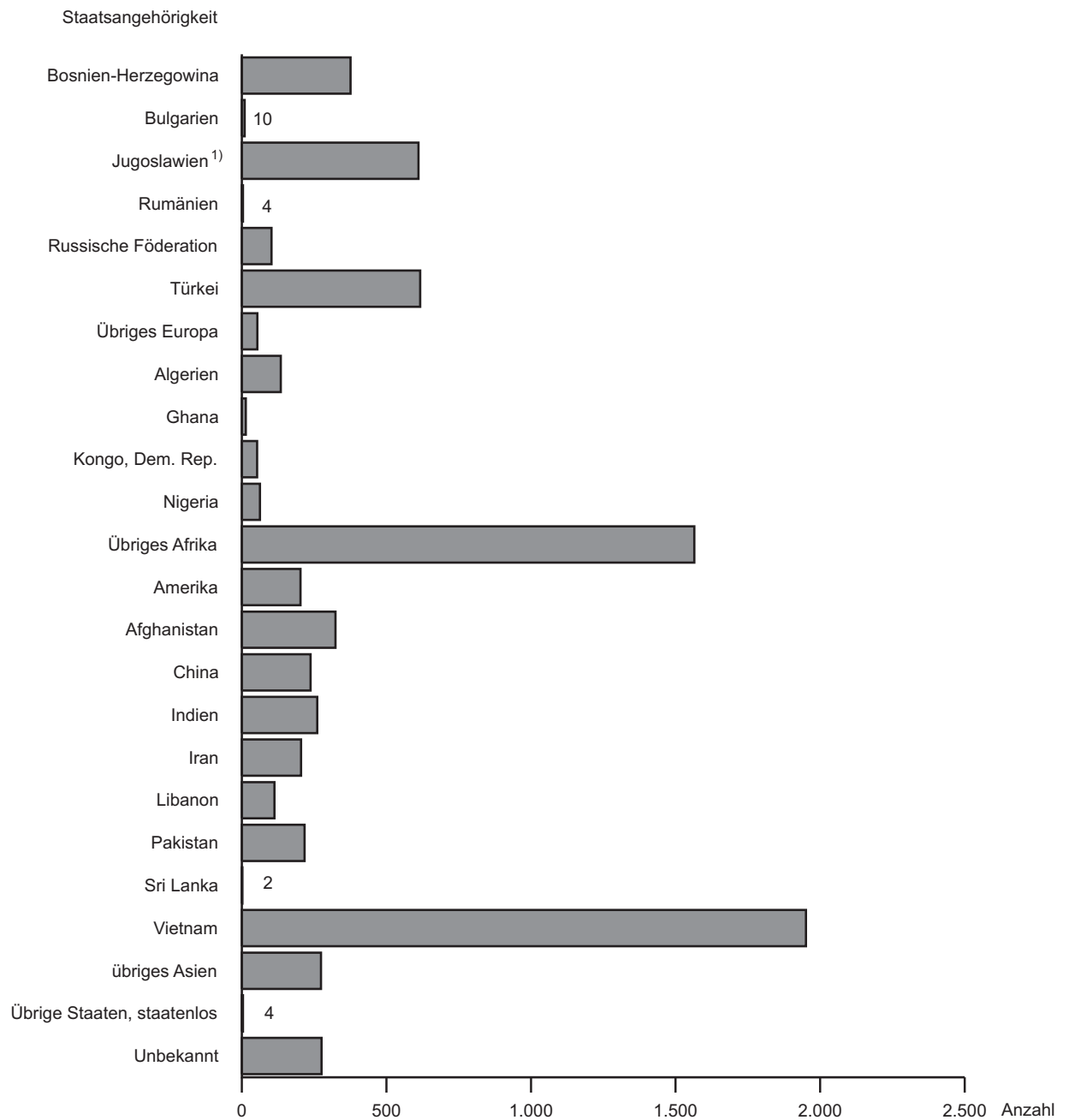

1) Serbien und Montenegro

4. Regelleistungsempfänger am 31.12.2003 nach Stellung zum Haushaltsvorstand,

Lfd. Nr.	Merkmal	Insgesamt	und				
			Stellung zum Haushaltsvorstand				Aufenthalts- gestattung
			Haushalts- vorstand	Ehegatte(in)	Kind	sonstige Person	
Alters							
1	Insgesamt	7 673	5 671	421	1 346	235	3 262
2	unter 3	280	—	—	272	8	96
3	3 - 7	337	—	1	333	3	104
4	7 - 11	297	—	—	296	1	110
5	11 - 15	253	—	—	253	—	92
6	15 - 18	317	—	—	142	175	120
7	18 - 21	878	821	8	36	13	292
8	21 - 25	1 067	1 014	26	13	14	489
9	25 - 30	1 356	1 268	75	1	12	711
10	30 - 40	1 892	1 695	190	—	7	832
11	40 - 50	767	682	84	—	1	308
12	50 - 60	165	140	25	—	—	73
13	60 - 65	33	22	10	—	1	16
14	65 und älter	31	29	2	—	—	19
15	Durchschnittsalter	26,7	30,6	36,2	8,4	18,3	27,5
Staatsange							
16	Bosnien-Herzegowina	376	157	54	161	4	191
17	Bulgarien	10	5	2	3	—	1
18	Jugoslawien ¹⁾	611	255	85	248	23	304
19	Rumänien	4	4	—	—	—	—
20	Russische Föderation	103	35	18	50	—	65
21	Türkei	617	408	44	149	16	448
22	Übriges Europa	54	27	4	23	—	23
23	Europa zusammen	1 775	891	207	634	43	1 032
24	Algerien	135	129	1	5	—	33
25	Ghana	14	13	—	1	—	4
26	Kongo, Dem. Rep.	53	24	6	22	1	16
27	Nigeria	63	53	1	5	4	31
28	Übriges Afrika	1 565	1 405	15	106	39	897
29	Afrika zusammen	1 830	1 624	23	139	44	981
30	Amerika zusammen	203	109	29	64	1	160
31	Afghanistan	324	131	44	146	3	189
32	China	238	195	14	23	6	66
33	Indien	261	246	1	3	11	145
34	Iran	205	117	25	58	5	164
35	Libanon	113	99	5	9	—	22
36	Pakistan	217	189	6	17	5	138
37	Sri Lanka	2	2	—	—	—	1
38	Vietnam	1 951	1 681	30	129	111	132
39	Übriges Asien	274	185	23	65	1	158
40	Asien zusammen	3 585	2 845	148	450	142	1 015
41	Übrige Staaten; staatenlos	4	3	1	—	—	—
42	Unbekannt	276	199	13	59	5	74
43	Insgesamt	7 673	5 671	421	1 346	235	3 262

1) Serbien und Montenegro

aufenthaltsrechtlichem Status, Erwerbsstatus, Altersgruppe und Staatsangehörigkeit

zwar nach								Lfd. Nr.
aufenthaltsrechtlichem Status					Erwerbsstatus			
vollziehbar zur Ausreise verpflichtet	Familien- angehörige(r)	geduldete(r) Ausländer(in)	Einreise über einen Flughafen	Aufenthalts- befugnis wg. Krieg im Heimatland	vollzeit- erwerbstätig	teilzeit- erwerbstätig	nicht erwerbstätig	
gruppe								
188	466	3 746	1	10	58	100	7 515	1
7	75	102	—	—	—	—	280	2
5	110	118	—	—	—	—	337	3
8	97	81	—	1	—	—	297	4
7	78	76	—	—	—	—	253	5
23	39	134	—	1	—	3	314	6
31	9	545	—	1	2	6	870	7
22	4	550	—	2	7	11	1 049	8
25	13	605	—	2	10	25	1 321	9
36	24	996	1	3	25	31	1 836	10
19	9	431	—	—	13	20	734	11
5	7	80	—	—	1	4	160	12
—	1	16	—	—	—	—	33	13
—	—	12	—	—	—	—	31	14
25,3	11,7	27,8	32,5	24,7	34,2	32,8	26,5	15
hörigkeit								
13	57	115	—	—	—	2	374	16
4	—	5	—	—	—	—	10	17
10	88	209	—	—	3	2	606	18
—	—	4	—	—	—	—	4	19
1	19	16	—	2	—	—	103	20
1	51	117	—	—	11	14	592	21
—	2	29	—	—	1	1	52	22
29	217	495	—	2	15	19	1 741	23
2	—	100	—	—	2	—	133	24
—	—	10	—	—	—	—	14	25
1	—	36	—	—	—	—	53	26
—	—	32	—	—	—	—	63	27
16	28	621	1	2	3	8	1 554	28
19	28	799	1	2	5	8	1 817	29
—	24	18	—	1	1	6	196	30
—	62	73	—	—	1	7	316	31
7	5	158	—	2	6	9	223	32
2	—	114	—	—	4	8	249	33
—	15	26	—	—	4	9	192	34
3	2	86	—	—	3	—	110	35
4	13	59	—	3	4	6	207	36
—	—	1	—	—	—	—	2	37
110	57	1 652	—	—	12	17	1 922	38
14	18	84	—	—	3	10	261	39
140	172	2 253	—	5	37	66	3 482	40
—	—	4	—	—	—	—	4	41
—	25	177	—	—	—	1	275	42
188	466	3 746	1	10	58	100	7 515	43

Regelleistungsempfänger am 31.12.2003 nach regionaler Gliederung

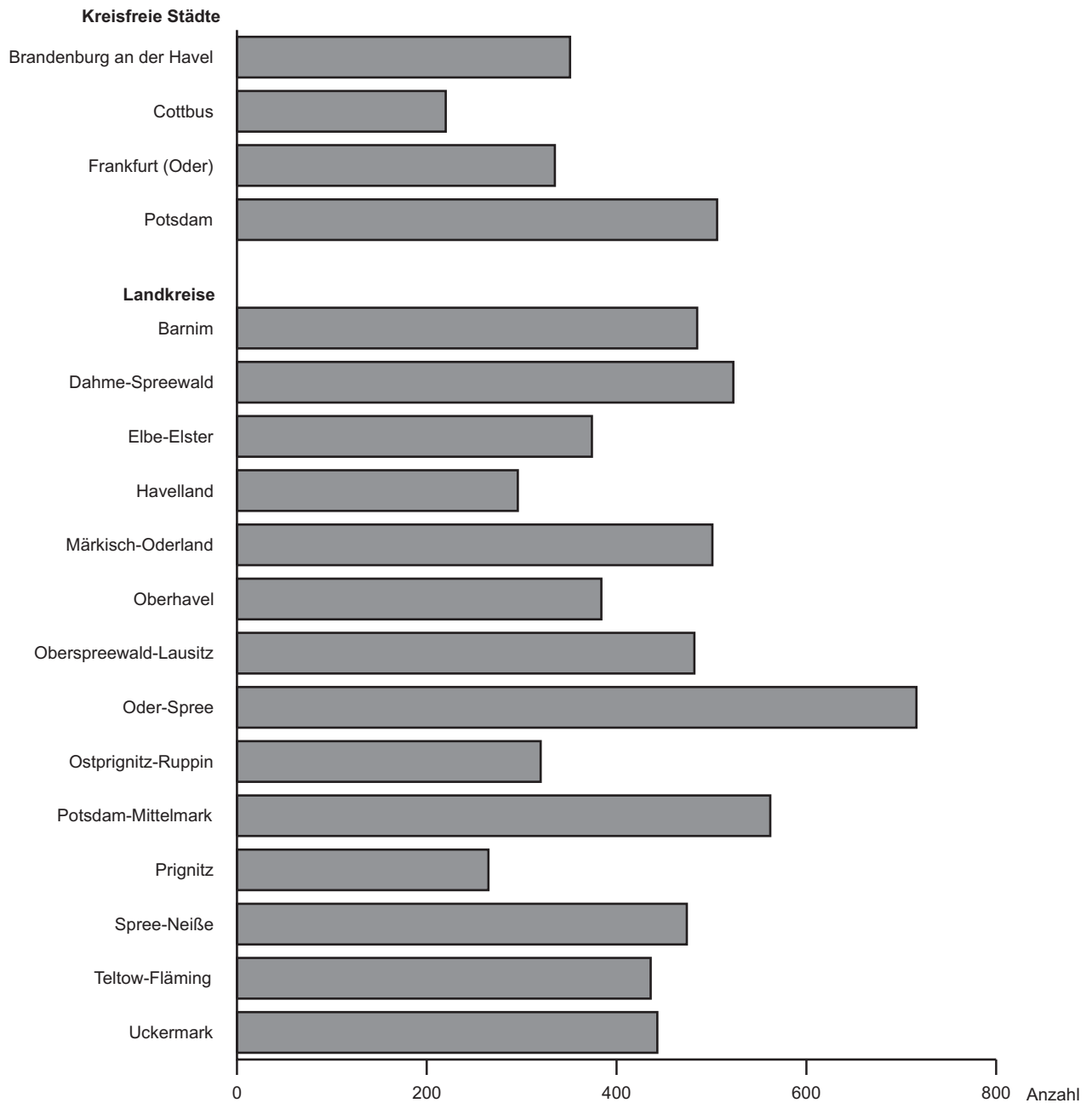

5. Regelleistungsempfänger am 31.12.2003 nach Haushaltstyp, Geschlecht und Staatsangehörigkeit

5.1 Regelleistungsempfänger insgesamt

Staatsangehörigkeit	Insge- samt	davon in Haushalten vom Typ							
		Ehepaare		einzeln nachgewiesene Haushaltsvorstände		Haushaltsvorstände mit Kindern unter 18 Jahren		sonstige Haushalte	
		ohne Kinder unter 18 Jahren	mit Kindern unter 18 Jahren	männ- lich	weib- lich	männ- lich	weib- lich	ohne Minder- jährige	mit Minder- jährigen
Bosnien-Herzegowina	376	16	166	63	21	5	57	9	39
Bulgarien	10	–	3	2	1	–	–	–	4
Jugoslawien ¹⁾	611	20	290	115	25	2	61	32	66
Rumänien	4	–	–	1	3	–	–	–	–
Russische Föderation	103	4	77	13	2	–	4	–	3
Türkei	617	6	162	330	19	2	39	–	59
Übriges Europa	54	–	15	15	3	2	17	–	2
Europa zusammen	1 775	46	713	539	74	11	178	41	173
Algerien	135	–	4	124	1	–	6	–	–
Ghana	14	–	–	9	3	–	2	–	–
Kongo, Dem. Rep.	53	2	25	11	3	–	5	–	7
Nigeria	63	2	–	33	15	–	9	–	4
Übriges Afrika	1 565	6	50	1 123	214	–	115	5	52
Afrika zusammen	1 830	10	79	1 300	236	–	137	5	63
Amerika zusammen	203	4	107	54	17	–	18	–	3
Afghanistan	324	4	178	69	9	4	14	5	41
China	238	14	22	92	78	2	22	4	4
Indien	261	–	3	244	1	–	2	–	11
Iran	205	8	54	73	8	7	8	6	41
Libanon	113	–	18	92	2	–	1	–	–
Pakistan	217	–	30	182	–	–	–	–	5
Sri Lanka	2	–	–	2	–	–	–	–	–
Vietnam	1 951	16	82	1 246	341	10	142	2	112
Übriges Asien	274	10	80	151	7	–	22	–	4
Asien zusammen	3 585	52	467	2 151	446	23	211	17	218
Übrige Staaten; staatenlos	4	–	1	3	–	–	–	–	–
Unbekannt	276	–	61	174	7	3	17	3	11
Insgesamt	7 673	112	1 428	4 221	780	37	561	66	468

1) Serbien und Montenegro

**Noch: 5. Regelleistungsempfänger am 31.12.2003 nach Haushaltstyp, Geschlecht
und Staatsangehörigkeit**
5.2 Grundleistungsempfänger

Staatsangehörigkeit	Insgesamt	davon in Haushalten vom Typ							
		Ehepaare		einzeln nachgewiesene Haushaltsvorstände		Haushaltsvorstände mit Kindern unter 18 Jahren		sonstige Haushalte	
		ohne Kinder unter 18 Jahren	mit Kindern unter 18 Jahren	männlich	weiblich	männlich	weiblich	ohne Minderjährige	mit Minderjährigen
Bosnien-Herzegowina	294	16	133	54	17	5	37	9	23
Bulgarien	6	—	3	2	1	—	—	—	—
Jugoslawien ¹⁾	324	4	134	90	14	—	39	18	25
Rumänien	4	—	—	1	3	—	—	—	—
Russische Föderation	98	2	74	13	2	—	4	—	3
Türkei	396	4	77	239	14	2	21	—	39
Übriges Europa	38	—	13	13	2	2	8	—	—
Europa zusammen	1 160	26	434	412	53	9	109	27	90
Algerien	118	—	—	111	1	—	6	—	—
Ghana	13	—	—	9	2	—	2	—	—
Kongo, Dem. Rep.	17	—	5	7	2	—	2	—	1
Nigeria	58	1	—	31	15	—	7	—	4
Übriges Afrika	1 353	6	37	976	199	—	92	2	41
Afrika zusammen	1 559	7	42	1 134	219	—	109	2	46
Amerika zusammen	86	4	46	24	12	—	—	—	—
Afghanistan	212	4	119	57	8	4	7	—	13
China	189	12	12	81	62	—	14	4	4
Indien	229	—	3	212	1	—	2	—	11
Iran	76	3	18	35	2	2	5	—	11
Libanon	105	—	17	85	2	—	1	—	—
Pakistan	162	—	18	139	—	—	—	—	5
Sri Lanka	2	—	—	2	—	—	—	—	—
Vietnam	1 825	14	49	1 190	325	10	125	—	112
Übriges Asien	240	9	71	134	7	—	15	—	4
Asien zusammen	3 040	42	307	1 935	407	16	169	4	160
Übrige Staaten; staatenlos	2	—	1	1	—	—	—	—	—
Unbekannt	183	—	32	120	6	—	16	1	8
Insgesamt	6 030	79	862	3 626	697	25	403	34	304

1) Serbien und Montenegro

Noch: 5. Regelleistungsempfänger am 31.12.2003 nach Haushaltstyp, Geschlecht und Staatsangehörigkeit
5.3 Empfänger von Hilfe zum Lebensunterhalt

Staatsangehörigkeit	Insgesamt	davon in Haushalten vom Typ							
		Ehepaare		einzeln nachgewiesene Haushaltsvorstände		Haushaltsvorstände mit Kindern unter 18 Jahren		sonstige Haushalte	
		ohne Kinder unter 18 Jahren	mit Kindern unter 18 Jahren	männlich	weiblich	männlich	weiblich	ohne Minderjährige	mit Minderjährigen
Bosnien-Herzegowina	82	–	33	9	4	–	20	–	16
Bulgarien	4	–	–	–	–	–	–	–	4
Jugoslawien ¹⁾	287	16	156	25	11	2	22	14	41
Russische Föderation	5	2	3	–	–	–	–	–	–
Türkei	221	2	85	91	5	–	18	–	20
Übriges Europa	16	–	2	2	1	–	9	–	2
Europa zusammen	615	20	279	127	21	2	69	14	83
Algerien	17	–	4	13	–	–	–	–	–
Ghana	1	–	–	–	1	–	–	–	–
Kongo, Dem. Rep.	36	2	20	4	1	–	3	–	6
Nigeria	5	1	–	2	–	–	2	–	–
Übriges Afrika	212	–	13	147	15	–	23	3	11
Afrika zusammen	271	3	37	166	17	–	28	3	17
Amerika zusammen	117	–	61	30	5	–	18	–	3
Afghanistan	112	–	59	12	1	–	7	5	28
China	49	2	10	11	16	2	8	–	–
Indien	32	–	–	32	–	–	–	–	–
Iran	129	5	36	38	6	5	3	6	30
Libanon	8	–	1	7	–	–	–	–	–
Pakistan	55	–	12	43	–	–	–	–	–
Vietnam	126	2	33	56	16	–	17	2	–
Übriges Asien	34	1	9	17	–	–	7	–	–
Asien zusammen	545	10	160	216	39	7	42	13	58
Übrige Staaten; staatenlos	2	–	–	2	–	–	–	–	–
Unbekannt	93	–	29	54	1	3	1	2	3
Insgesamt	1 643	33	566	595	83	12	158	32	164

1) Serbien und Montenegro

**6. Haushalte der Regelleistungsempfänger am 31.12.2003 nach Art der Leistung,
Art des eingesetzten Einkommens, der Unterbringung und Haushaltstyp**

Haushaltstyp	Haushalte der Regelleistungsempfänger			davon					
				Grundleistungsempfänger			Empfänger von Hilfen zum Lebensunterhalt		
	insge- samt	ohne ein- gesetz- tes Ein- kommen	mit ein- gesetz- tem Ein- kommen	insge- samt	ohne ein- gesetz- tes Ein- kommen	mit ein- gesetz- tem Ein- kommen	insge- samt	ohne ein- gesetz- tes Ein- kommen	mit ein- gesetz- tem Ein- kommen
		aus Erwerbstätigkeit	aus Erwerbstätigkeit		aus Erwerbstätigkeit				
Insgesamt									
Ehepaare ohne Kinder unter 18 Jahren	56	53	3	38	36	2	18	17	1
Ehepaare mit Kindern unter 18 Jahren	313	257	56	178	155	23	135	102	33
Einzeln nachgewiesene Haushaltsvorstände									
männlich	4 221	4 139	82	3 626	3 570	56	595	569	26
weiblich	780	770	10	697	690	7	83	80	3
Haushaltsvorstände mit Kindern unter 18 Jahren									
männlich	16	14	2	11	9	2	5	5	–
weiblich	214	205	9	152	148	4	62	57	5
Sonstige Haushalte ohne Minderjährige	23	22	1	13	12	1	10	10	–
Sonstige Haushalte mit Minderjährigen	251	237	14	210	205	5	41	32	9
Haushalte zusammen	5 874	5 697	177	4 925	4 825	100	949	872	77
Haushalte mit Minderjährigen	794	713	81	551	517	34	243	196	47
Haushalte ohne Minderjährige	5 080	4 984	96	4 374	4 308	66	706	676	30
Aufnahmeeinrichtung									
Ehepaare ohne Kinder unter 18 Jahren	4	4	–	3	3	–	1	1	–
Ehepaare mit Kindern unter 18 Jahren	9	9	–	8	8	–	1	1	–
Einzeln nachgewiesene Haushaltsvorstände									
männlich	167	164	3	166	163	3	1	1	–
weiblich	67	66	1	65	64	1	2	2	–
Haushaltsvorstände mit Kindern unter 18 Jahren									
männlich	–	–	–	–	–	–	–	–	–
weiblich	11	11	–	10	10	–	1	1	–
Sonstige Haushalte ohne Minderjährige	–	–	–	–	–	–	–	–	–
Sonstige Haushalte mit Minderjährigen	33	33	–	33	33	–	–	–	–
Haushalte zusammen	291	287	4	285	281	4	6	6	–
Haushalte mit Minderjährigen	53	53	–	51	51	–	2	2	–
Haushalte ohne Minderjährige	238	234	4	234	230	4	4	4	–

Noch: 6. Haushalte der Regelleistungsempfänger am 31.12.2003 nach Art der Leistung, Art des eingesetzten Einkommens, der Unterbringung und Haushaltstyp

Haushaltstyp	Haushalte der Regelleistungsempfänger			davon					
				Grundleistungsempfänger			Empfänger von Hilfen zum Lebensunterhalt		
	insge- samt	ohne ein- gesetz- tes Ein- kommen	mit ein- gesetz- tem Ein- kommen	insge- samt	ohne ein- gesetz- tes Ein- kommen	mit ein- gesetz- tem Ein- kommen	insge- samt	ohne ein- gesetz- tes Ein- kommen	mit ein- gesetz- tem Ein- kommen
		aus Erwerbstätigkeit	aus Erwerbstätigkeit		aus Erwerbstätigkeit	aus Erwerbstätigkeit			
Gemeinschaftsunterkunft									
Ehepaare ohne Kinder unter 18 Jahren	35	34	1	26	25	1	9	9	–
Ehepaare mit Kindern unter 18 Jahren	129	120	9	99	95	4	30	25	5
Einzeln nachgewiesene Haushaltsvorstände									
männlich	3 789	3 742	47	3 287	3 249	38	502	493	9
weiblich	660	654	6	601	596	5	59	58	1
Haushaltsvorstände mit Kindern unter 18 Jahren									
männlich	6	5	1	4	3	1	2	2	–
weiblich	141	138	3	107	105	2	34	33	1
Sonstige Haushalte ohne Minderjährige	12	11	1	9	8	1	3	3	–
Sonstige Haushalte mit Minderjährigen	171	168	3	162	160	2	9	8	1
Haushalte zusammen	4 943	4 872	71	4 295	4 241	54	648	631	17
Haushalte mit Minderjährigen	447	431	16	372	363	9	75	68	7
Haushalte ohne Minderjährige	4 496	4 441	55	3 923	3 878	45	573	563	10
dezentrale Unterbringung									
Ehepaare ohne Kinder unter 18 Jahren	17	15	2	9	8	1	8	7	1
Ehepaare mit Kindern unter 18 Jahren	175	128	47	71	52	19	104	76	28
Einzeln nachgewiesene Haushaltsvorstände									
männlich	265	233	32	173	158	15	92	75	17
weiblich	53	50	3	31	30	1	22	20	2
Haushaltsvorstände mit Kindern unter 18 Jahren									
männlich	10	9	1	7	6	1	3	3	–
weiblich	62	56	6	35	33	2	27	23	4
Sonstige Haushalte ohne Minderjährige	11	11	–	4	4	–	7	7	–
Sonstige Haushalte mit Minderjährigen	47	36	11	15	12	3	32	24	8
Haushalte zusammen	640	538	102	345	303	42	295	235	60
Haushalte mit Minderjährigen	294	229	65	128	103	25	166	126	40
Haushalte ohne Minderjährige	346	309	37	217	200	17	129	109	20

1) ohne Mehrfachzählungen

7. Regelleistungsempfänger am 31.12.2003 nach Art der Leistung,

Lfd. Nr.	Alter von ... bis unter ... Jahren	Insgesamt	davon mit einer bisherigen Dauer der							
			unter 1	1 - 2	2 - 3	3 - 4	4 - 5	5 - 6	6 - 7	7 - 8

Regelleistungsempfänger										
1	Insgesamt	7 673	379	276	265	246	209	184	197	184
2	unter 3	280	20	12	19	15	17	16	11	6
3	3 - 7	337	19	8	12	17	7	12	5	5
4	7 - 11	297	14	6	16	10	4	4	4	4
5	11 - 15	253	6	6	10	10	3	5	–	4
6	15 - 18	317	38	17	17	18	21	13	8	13
7	18 - 21	878	46	41	24	18	30	24	30	24
8	21 - 25	1 067	54	50	39	36	35	22	24	33
9	25 - 30	1 356	69	41	43	40	38	29	43	30
10	30 - 40	1 892	71	66	59	61	32	39	53	44
11	40 - 50	767	28	17	23	18	16	16	15	19
12	50 - 60	165	10	6	2	1	6	3	2	1
13	60 - 65	33	1	4	1	–	–	–	2	1
14	65 und älter	31	3	2	–	2	–	1	–	–
15	Durchschnittsalter	26,7	25,0	26,5	24,1	24,4	23,9	24,3	26,7	26,5

Grundleistungs										
16	Insgesamt	6 030	328	233	218	208	178	162	165	152
17	unter 3	242	19	11	15	13	14	15	10	5
18	3 - 7	203	12	6	8	8	3	8	3	5
19	7 - 11	177	11	4	11	7	3	2	2	4
20	11 - 15	138	3	4	6	10	2	4	–	–
21	15 - 18	248	37	14	15	18	20	13	7	10
22	18 - 21	815	38	38	24	17	28	24	29	23
23	21 - 25	945	51	47	35	35	33	22	20	30
24	25 - 30	1 151	63	38	36	34	31	22	39	25
25	30 - 40	1 413	58	50	45	46	27	34	40	35
26	40 - 50	551	23	12	21	17	12	14	12	13
27	50 - 60	110	9	5	1	1	5	3	1	1
28	60 - 65	18	1	3	1	–	–	–	2	1
29	65 und älter	19	3	1	–	2	–	1	–	–
30	Durchschnittsalter	26,5	25,1	25,8	24,5	24,8	24,0	24,5	26,5	26,1

Empfänger von Hilfe										
31	Insgesamt	1 643	51	43	47	38	31	22	32	32
32	unter 3	38	1	1	4	2	3	1	1	1
33	3 - 7	134	7	2	4	9	4	4	2	–
34	7 - 11	120	3	2	5	3	1	2	2	–
35	11 - 15	115	3	2	4	–	1	1	–	4
36	15 - 18	69	1	3	2	–	1	–	1	3
37	18 - 21	63	8	3	–	1	2	–	1	1
38	21 - 25	122	3	3	4	1	2	–	4	3
39	25 - 30	205	6	3	7	6	7	7	4	5
40	30 - 40	479	13	16	14	15	5	5	13	9
41	40 - 50	216	5	5	2	1	4	2	3	6
42	50 - 60	55	1	1	1	–	1	–	1	–
43	60 - 65	15	–	1	–	–	–	–	–	–
44	65 und älter	12	–	1	–	–	–	–	–	–
45	Durchschnittsalter	27,4	24,1	29,9	22,5	22,5	23,5	22,7	27,8	28,4

der bisherigen Dauer der Leistungsgewährung und Alter

Leistungsgewährung von ... bis unter ... Monaten									Durchschnittliche bisherige Dauer der Leistungs- gewährung	Lfd. Nr.
8 - 9	9 - 10	10 - 11	11 - 12	12 - 15	15 - 18	18 - 21	21 - 24	24 und mehr		
insgesamt										
216	219	208	201	566	528	439	437	2 919	22,1	1
14	12	8	13	20	27	16	9	45	13,0	2
10	7	6	9	32	21	20	18	129	20,8	3
11	6	8	4	23	27	16	24	116	22,0	4
6	5	6	2	18	26	12	16	118	24,4	5
14	13	6	11	21	9	6	9	83	15,6	6
31	24	34	36	76	49	67	61	263	17,5	7
25	38	25	26	89	70	59	70	372	21,6	8
39	42	55	42	99	110	90	76	470	20,6	9
52	48	49	36	127	133	97	103	822	24,6	10
12	16	10	16	53	42	47	35	384	28,8	11
2	7	1	4	8	10	6	9	87	27,6	12
–	–	–	1	–	3	1	2	17	26,4	13
–	1	–	1	–	1	2	5	13	21,8	14
23,7	25,9	24,8	25,1	25,4	25,9	26,2	26,7	28,0	X	15
empfänger										
187	183	178	157	443	432	372	408	2 026	21,3	16
14	10	8	11	16	22	13	9	37	12,8	17
7	6	4	5	16	14	14	18	66	20,1	18
9	5	4	2	18	12	8	22	53	19,9	19
5	3	6	1	11	15	7	15	46	21,7	20
14	12	6	8	15	8	6	8	37	12,0	21
29	20	34	35	73	49	65	60	229	17,0	22
21	35	23	22	73	65	53	66	314	21,3	23
36	37	48	36	83	94	82	72	375	20,3	24
40	41	36	21	92	106	80	91	571	24,6	25
11	11	8	13	39	37	37	31	240	28,7	26
1	3	1	2	7	9	6	9	46	26,1	27
–	–	–	1	–	1	–	2	6	21,0	28
–	–	–	–	–	–	1	5	6	17,8	29
23,3	25,0	24,5	24,3	25,5	26,4	26,3	26,5	28,1	X	30
zum Lebensunterhalt										
29	36	30	44	123	96	67	29	893	25,1	31
–	2	–	2	4	5	3	–	8	14,6	32
3	1	2	4	16	7	6	–	63	21,7	33
2	1	4	2	5	15	8	2	63	25,1	34
1	2	–	1	7	11	5	1	72	27,6	35
–	1	–	3	6	1	–	1	46	28,5	36
2	4	–	1	3	–	2	1	34	23,7	37
4	3	2	4	16	5	6	4	58	23,9	38
3	5	7	6	16	16	8	4	95	22,6	39
12	7	13	15	35	27	17	12	251	24,6	40
1	5	2	3	14	5	10	4	144	29,1	41
1	4	–	2	1	1	–	–	41	30,5	42
–	–	–	–	–	2	1	–	11	32,8	43
–	1	–	1	–	1	1	–	7	28,0	44
26,8	30,1	27,1	27,9	24,8	24,0	25,8	29,6	27,6	X	45

8. Regelleistungsempfänger am 31.12.2003 nach

Lfd. Nr.	Verwaltungsbezirk	Insgesamt						
			Grundleistungsempfänger					
			zusammen	und zwar				
				männlich	weiblich	im Alter von ... bis unter ... Jahren		
						unter 18	18 - 50	50 und älter
1	Kreisfreie Städte	1 412	949	652	297	211	715	23
2	Brandenburg an der Havel	351	248	165	83	55	189	4
3	Cottbus	220	138	89	49	34	102	2
4	Frankfurt (Oder)	335	194	137	57	50	137	7
5	Potsdam	506	369	261	108	72	287	10
6	Landkreise	6 261	5 081	3 824	1 257	797	4 160	124
7	Barnim	485	412	279	133	99	304	9
8	Dahme-Spreewald	523	483	374	109	60	402	21
9	Elbe-Elster	374	293	232	61	33	253	7
10	Havelland	296	215	176	39	23	190	2
11	Märkisch-Oderland	501	346	273	73	42	292	12
12	Oberhavel	384	287	187	100	61	217	9
13	Oberspreewald-Lausitz	482	427	335	92	75	343	9
14	Oder-Spree ¹⁾	716	621	434	187	122	483	16
15	Ostprignitz-Ruppin	320	234	182	52	23	206	5
16	Potsdam-Mittelmark	562	385	307	78	36	341	8
17	Prignitz	265	237	177	60	48	185	4
18	Spree-Neiße	474	392	286	106	82	299	11
19	Teltow-Fläming	436	376	290	86	54	315	7
20	Uckermark	443	373	292	81	39	330	4
21	Land Brandenburg	7 673	6 030	4 476	1 554	1 008	4 875	147

1) einschließlich des überörtlichen Trägers

ausgewählten Merkmalen und Verwaltungsbezirken

davon										Lfd. Nr.
		Empfänger von Hilfe zum Lebensunterhalt								
		zusammen	und zwar							
erwerbs- tätig	in Einrich- tungen		männ- lich	weib- lich	im Alter von ... bis unter ... Jahren			erwerbs- tätig	in Einrich- tungen	
					unter 18	18 - 50	50 und älter			
43	642	463	269	194	149	289	25	23	193	1
5	183	103	63	40	32	69	2	3	20	2
11	45	82	43	39	36	42	4	6	2	3
2	171	141	85	56	30	104	7	3	108	4
25	243	137	78	59	51	74	12	11	63	5
48	4 624	1 180	800	380	327	796	57	44	655	6
1	340	73	48	25	26	44	3	–	22	7
8	435	40	30	10	9	29	2	1	33	8
1	274	81	50	31	28	51	2	3	37	9
–	205	81	62	19	20	55	6	–	54	10
6	326	155	107	48	45	103	7	13	78	11
8	243	97	60	37	26	67	4	4	42	12
4	421	55	41	14	18	34	3	1	32	13
4	538	95	57	38	31	60	4	8	26	14
1	223	86	51	35	29	55	2	2	48	15
9	330	177	126	51	32	131	14	9	108	16
–	237	28	19	9	7	19	2	–	28	17
3	321	82	53	29	30	49	3	3	27	18
3	376	60	43	17	15	42	3	–	60	19
–	355	70	53	17	11	57	2	–	60	20
91	5 266	1 643	1 069	574	476	1 085	82	67	848	21

9. Haushalte der Regelleistungsempfänger am 31.12.2003

Lfd. Nr.	Verwaltungsbezirk	Insgesamt	davon			
			Ehepaare		einzeln nachgewiesene Haushaltsvorstände	
			ohne Kinder unter 18 Jahren	mit Kindern unter 18 Jahren	männlich	weiblich
1	Kreisfreie Städte	947	13	78	609	132
2	Brandenburg an der Havel	237	2	26	150	36
3	Cottbus	132	–	19	77	17
4	Frankfurt (Oder)	237	3	13	153	34
5	Potsdam	341	8	20	229	45
6	Landkreise	4 927	43	235	3 612	648
7	Barnim	343	2	31	236	43
8	Dahme-Spreewald	437	4	18	340	47
9	Elbe-Elster	305	5	15	229	36
10	Havelland	242	1	7	205	17
11	Märkisch-Oderland	388	2	23	298	45
12	Oberhavel	268	6	24	159	56
13	Oberspreewald-Lausitz	386	–	13	293	48
14	Oder-Spree ¹⁾	546	6	28	341	97
15	Ostprignitz-Ruppin	244	1	9	175	36
16	Potsdam-Mittelmark	477	6	17	364	68
17	Prignitz	197	1	6	146	23
18	Spree-Neiße	342	3	21	247	37
19	Teltow-Fläming	364	2	11	281	42
20	Uckermark	388	4	12	298	53
21	Land Brandenburg	5 874	56	313	4 221	780

1) einschließlich des überörtlichen Trägers

nach Haushaltstyp und Verwaltungsbezirken

Haushalte vom Typ				Haushalte		Lfd. Nr.
Haushaltsvorstände mit Kindern unter 18 Jahren		sonstige Haushalte				
männlich	weiblich	ohne Minderjährige	mit Minderjährigen	ohne Minderjährige	mit Minderjährigen	
6	65	3	41	757	190	1
–	14	1	8	189	48	2
3	12	–	4	94	38	3
2	21	–	11	190	47	4
1	18	2	18	284	57	5
10	149	20	210	4 323	604	6
–	12	–	19	281	62	7
–	12	3	13	394	43	8
–	6	–	14	270	35	9
1	5	1	5	224	18	10
1	9	–	10	345	43	11
1	13	1	8	222	46	12
2	13	1	16	342	44	13
1	19	4	50	448	98	14
–	10	3	10	215	29	15
3	6	1	12	439	38	16
1	8	2	10	172	25	17
–	18	2	14	289	53	18
–	11	1	16	326	38	19
–	7	1	13	356	32	20
16	214	23	251	5 080	794	21

10. Haushalte der Regelleistungsempfänger am 31.12.2003 nach Art der Leistung, eingesetztem Einkommen, Art der Unterbringung und Verwaltungsbezirken

Verwaltungsbezirk	Insgesamt	und zwar Haushalte						
		der Grundleistungsempfänger	der Empfänger laufender Hilfe zum Lebensunterhalt	mit eingesetztem Einkommen und Vermögen	ohne eingesetztes Einkommen und Vermögen	in Aufnahme-einrichtungen	in Gemeinschaftsunterkünften	mit dezentralen Unterbringungen
Kreisfreie Städte	947	712	235	71	876	54	597	296
Brandenburg an der Havel	237	183	54	9	228	–	185	52
Cottbus	132	98	34	21	111	33	1	98
Frankfurt (Oder)	237	144	93	5	232	–	218	19
Potsdam	341	287	54	36	305	21	193	127
Landkreise	4 927	4 213	714	106	4 821	237	4 346	344
Barnim	343	303	40	1	342	1	299	43
Dahme-Spreewald	437	409	28	9	428	–	416	21
Elbe-Elster	305	261	44	3	302	–	286	19
Havelland	242	188	54	–	242	–	232	10
Märkisch-Oderland	388	297	91	25	363	1	357	30
Oberhavel	268	213	55	12	256	–	241	27
Oberspreewald-Lausitz	386	354	32	5	381	–	377	9
Oder-Spree ¹⁾	546	502	44	13	533	221	270	55
Ostprignitz-Ruppin	244	200	44	4	240	–	229	15
Potsdam-Mittelmark	477	346	131	21	456	1	413	63
Prignitz	197	181	16	–	197	–	197	–
Spree-Neiße	342	301	41	8	334	–	304	38
Teltow-Fläming	364	323	41	5	359	13	351	–
Uckermark	388	335	53	–	388	–	374	14
Land Brandenburg	5 874	4 925	949	177	5 697	291	4 943	640

1) einschließlich des überörtlichen Trägers

Veröffentlichungen des Landesbetriebes für Datenverarbeitung und Statistik (Land Brandenburg) im August 2004

Veröffentlichungen können beim Landesbetrieb für Datenverarbeitung und Statistik Brandenburg - Dezernat Informationsmanagement -
Postfach 60 10 52, 14410 Potsdam (Dortustraße 46), Fax: 0331 39-418, E-Mail: vertrieb@lds.brandenburg.de bezogen werden.
Medium der Veröffentlichungen: - Print, - Disketten, - CD-ROM, [www - kostenloser Download unter www.lds-bb.de/ldsbb/download](http://www.lds-bb.de/ldsbb/download).

Kennziffer	Titel	Preis in EUR		
		www		/
A I 1 - m 04/04	Bevölkerungsstand, April 2004	X	5,10	20,00
A I 2 - hj 2/03	Bevölkerung der Gemeinden 31.12.2003	X	6,15	20,00
A I 3 - j/03	Bevölkerung der kreisfreien Städte und Landkreise nach Alter und Geschlecht	X	8,00	20,00
A III 1 - j/03	Wanderungen 2003	X	5,55	20,00
A III 1 - m 04/04	Wanderungen, April 2004	X	5,15	20,00
A IV 2 - j/02	Krankenhäuser sowie Vorsorge- oder Rehabilitationseinrichtungen		3,70	
A VI 2; 4 - j/03	Bevölkerung und Erwerbsleben 2003, Ergebnisse des Mikrozensus		4,70	
A VI 7 - m 06/04	Arbeitsmarkt, Juni 2004		3,30	
B I 2, B II 2 - j/03	Lehrkräfte an allgemein bildenden und beruflichen Schulen Schuljahr 2003/2004		3,70	
B I 5 - j/03	Absolventen/Abgänger der allgemein bildenden Schulen 2003		4,40	
B II 5; 7 - j/03	Auszubildende am 31.12.2003 und Prüfungen 2003 sowie neu abgeschlossene Ausbildungsverträge 2003		6,60	
B III 3/2 - j/03	Akademische und staatliche Abschlussprüfungen		3,30	
B III 4 - j/03	Personal und Personalstellen an Hochschulen 2003		4,00	
B VII 5 - 4/04	Europawahl 13.06.2004 Endgültiges Ergebnis nach Gemeinden bzw. Wahlkreisen der kreisfreien Städte	X	17,15	27,00
C I 1 - j/04	Bodennutzung der landwirtschaftlichen Betriebe 2004, Anbau auf dem Ackerland - Vorläufiges Ergebnis		2,60	
C II 1 - m 07/04	Ernteberichterstattung über Feldfrüchte und Grünland, Juli 2004		2,60	
C II 2 - m 07/04	Ernteberichterstattung über Gemüse und Erdbeeren, Juli 2004		2,60	
C II 3 - m 07/04	Ernteberichterstattung über Obst im Marktbobstbau, Juli 2004		2,60	
C III 1/4 - 2j/03	Viehzählung Rinder, Schweine, Schafe und Legehennen nach Größenklassen der Tierhaltung und Flächenausstattung am 03. Mai 2003		4,00	
C III 1/5 - 2j/03	Viehzählung Ausgewählte Viehbestände nach Rechtsformen der Betriebe - am 03. Mai 2003		3,30	
C III 2 - m 06/04	Schlachtungen und Fleischerzeugung, Juni 2004		2,60	
D I 2 - m 06/04	An- und Abmeldungen gewerblicher Arbeitsstätten, Juni 2004	X	6,25	20,00
E I 1; 3 - m 06/04	Verarbeitendes Gewerbe sowie Bergbau und Gewinnung von Steinen und Erden - Betriebsergebnisse und Auftragseingangsindex, Juni 2004		4,00	
E I 2 - m 06/04	- Produktionsindex, Juni 2004		3,00	
E II 1 - m 06/04	Vorbereitende Baustellenarbeiten, Hoch- und Tiefbau, (Bauhauptgewerbe) - Juni 2004		3,30	
E IV 1; 2 - j/03	Energie-, Wasser- und Gasversorgung 2003 Beschäftigte, geleistete Arbeiterstunden, Löhne und Gehälter der Betriebe		3,00	
F II 1; 2 - m 06/04	Baugenehmigungen und Baufertigstellungen, Juni 2004		3,30	
F II 5 - j/03	Förderung im sozialen Wohnungsbau 2003	X	5,20	20,00
G I 1 - m 06/04	Entwicklung von Umsatz und Beschäftigung im Einzelhandel - Messzahlen - Juni 2004, Vorläufige Ergebnisse		3,00	
G III 1; 3 - m 06/04	Aus- und Einfuhr, Juli 2004, Vorläufige Ergebnisse		3,30	
G IV 1 - m 06/04	Gäste und Übernachtungen im Fremdenverkehr, Juni 2004		3,70	
G IV 3 - m 06/04	Entwicklung von Umsatz und Beschäftigung im Gastgewerbe - Messzahlen - Juni 2004, Vorläufige Ergebnisse		2,60	
H I 1 - m 05/04	Straßenverkehrsunfälle - Mai 2004, Endgültiges Ergebnis		3,30	
H I 1 - m 07/04	- Juli 2004, Vorläufiges Ergebnis		2,30	
K IX 1 - j/03	Ausbildungsförderung nach dem Bundesausbildungsgesetz (BAföG) 2003	X	5,65	20,00
L III 1 - j/03	Schulden der öffentlichen Haushalte und deren öffentlich bestimmten Fonds, Einrichtungen und wirtschaftlichen Unternehmen am 31.12.2003		3,30	
M I 2 - m 08/04	Verbraucherpreisindex, August 2004	X	6,45	20,00
N I 1 - vj 2/04	Verdienste und Arbeitszeiten im Produzierenden Gewerbe, Handel, Kredit- und Versicherungsgewerbe	X	5,95	20,00
O II 2 - 5j/03	Haus- und Grundbesitz, Geldvermögen und Schulden privater Haushalte 2003 Einkommens- und Verbrauchsstichprobe		3,70	
P I 5 - j/01	Bruttoanlageinvestitionen 1996 bis 2001		4,00	
Q III 1 - j/02	Investitionen für Umweltschutz im Produzierenden Gewerbe 2002		3,00	
Verzeichnis	Verzeichnis der Beruflichen Schulen Schuljahr 2003/2004		9,00	24,00