

Verdienste und Arbeitszeiten in Industrie und Handel in Berlin Oktober 1999

Inhalt

	Seite
Erläuterungen	3
Grafiken	
1. Durchschnittliche Bruttomonatsverdienste der Arbeiter nach ausgewählten Wirtschaftszweigen	5
2. Durchschnittliche Bruttomonatsverdienste der Angestellten nach ausgewählten Wirtschaftszweigen	6
3. Prozentuale Anpassung der durchschnittlichen Bruttomonatsverdienste von Arbeitern und Angestellten im Produzierenden Gewerbe in Berlin-Ost an die Verdienste in Berlin-West von Januar 1991 bis Oktober 1999	23
Tabellen	
1. Durchschnittliche Arbeitszeiten und Bruttomonatsverdienste der Arbeiter in Berlin-West nach Wirtschaftszweig, Geschlecht und Leistungsgruppe	7
2. Durchschnittliche Arbeitszeiten und Bruttomonatsverdienste der Arbeiter in Berlin-Ost nach Wirtschaftszweig, Geschlecht und Leistungsgruppe	8
3. Durchschnittliche Arbeitszeiten und Bruttomonatsverdienste der Arbeiter nach Wirtschaftszweig, Geschlecht und Leistungsgruppe	9
4. Durchschnittliche Bruttomonatsverdienste der kaufmännischen und technischen Angestellten nach ausgewählten Wirtschaftszweigen, Geschlecht und Leistungsgruppe	10
Tabellen für den Westteil der Stadt	
5. Durchschnittlich bezahlte Wochenarbeitszeiten der Arbeiter in Berlin-West nach Wirtschaftszweig, Geschlecht und Leistungsgruppe	11
6. Durchschnittliche Mehrarbeit der Arbeiter in Berlin-West nach Wirtschaftszweig, Geschlecht und Leistungsgruppe	11
7. Durchschnittliche Bruttostundenverdienste der Arbeiter in Berlin-West nach Wirtschaftszweig, Geschlecht und Leistungsgruppe	12
8. Durchschnittliche Bruttomonatsverdienste der Arbeiter in Berlin-West nach Wirtschaftszweig, Geschlecht und Leistungsgruppe	12
9. Durchschnittliche Bruttomonatsverdienste der kaufmännischen und technischen Angestellten in Berlin-West nach Wirtschaftszweig, Geschlecht und Leistungsgruppe	13
10. Durchschnittliche Bruttomonatsverdienste der kaufmännischen Angestellten in Berlin-West nach Wirtschaftszweig, Geschlecht und Leistungsgruppe	14
Tabellen für den Ostteil der Stadt	
11. Durchschnittlich bezahlte Wochenarbeitszeiten der Arbeiter in Berlin-Ost nach Wirtschaftszweig, Geschlecht und Leistungsgruppe	15
12. Durchschnittliche Mehrarbeit der Arbeiter in Berlin-Ost nach Wirtschaftszweig, Geschlecht und Leistungsgruppe	15
13. Durchschnittliche Bruttostundenverdienste der Arbeiter im Produzierenden Gewerbe in Berlin-Ost nach Wirtschaftszweig, Geschlecht und Leistungsgruppe	16
14. Durchschnittliche Bruttomonatsverdienste der Arbeiter in Berlin-Ost nach Wirtschaftszweig, Geschlecht und Leistungsgruppe	16
15. Durchschnittliche Bruttomonatsverdienste der kaufmännischen und technischen Angestellten in Berlin-Ost nach Wirtschaftszweig, Geschlecht und Leistungsgruppe	17
16. Durchschnittliche Bruttomonatsverdienste der kaufmännischen Angestellten in Berlin-Ost nach Wirtschaftszweig, Geschlecht und Leistungsgruppe	18
Tabellen für Berlin	
17. Durchschnittlich bezahlte Wochenarbeitszeiten der Arbeiter nach Wirtschaftszweig, Geschlecht und Leistungsgruppe	19
18. Durchschnittliche Mehrarbeit der Arbeiter nach Wirtschaftszweig, Geschlecht und Leistungsgruppe	19
19. Durchschnittliche Bruttostundenverdienste der Arbeiter nach Wirtschaftszweig, Geschlecht und Leistungsgruppe	20
20. Durchschnittliche Bruttomonatsverdienste der Arbeiter nach Wirtschaftszweig, Geschlecht und Leistungsgruppe	20
21. Durchschnittliche Bruttomonatsverdienste der kaufmännischen und technischen Angestellten nach Wirtschaftszweig, Geschlecht und Leistungsgruppe	21
22. Durchschnittliche Bruttomonatsverdienste der kaufmännischen Angestellten nach Wirtschaftszweig, Geschlecht und Leistungsgruppe	22

Für Rückfragen und Auskünfte steht Ihnen der Fachbereich Verdienststatistiken unter den Telefonnummern (030) 9021 3615/3606, unter der Faxnummer (030) 9021 3599 sowie unter E-Mail verdienste@statistik-berlin.de zur Verfügung.

Erläuterungen

Ziel der Statistik

Die laufende Verdiensterhebung in Industrie und Handel liefert Informationen über die effektiven Arbeitsverdienste und die bezahlte Wochenarbeitszeit in ausgewählten Wirtschaftsbereichen. Die Daten werden insbesondere für lohnpolitische Zwecke und für den Vollzug zahlreicher Sozialgesetze benötigt, hier vor allem zur Wertsicherung von Forderungen verschiedenster Art. Sie dienen außerdem als Grundlage für die harmonisierten Statistiken der Europäischen Gemeinschaften über Verdienste und Arbeitszeiten und werden auf internationaler Ebene zum Beispiel auch von der Internationalen Arbeitsorganisation (ILO) und der Organisation für wirtschaftliche Zusammenarbeit und Entwicklung (OECD) genutzt.

Rechtsgrundlage

Rechtsgrundlage ist das Gesetz über die Lohnstatistik in der Fassung der Bekanntmachung vom 3. April 1996 (BGBl. I S. 598), zuletzt geändert durch Artikel 4 des Gesetzes vom 25. Juni 1998 (BGBl. I S. 1626), in Verbindung mit dem Gesetz über die Statistik für Bundeszwecke (Bundesstatistikgesetz - BStatG) vom 22. Januar 1987 (BGBl. I S. 462, 565/ GVBl. S. 561, 952), zuletzt geändert durch Artikel 2 des Gesetzes vom 16. Juni 1998 (BGBl. I S. 1300).

Gebietsstand

In Berlin werden in Folge des Einigungsvertrages ab Januar 1991 b.a.w. jeweils getrennt nach dem Westteil und dem Ostteil der Stadt Angaben zur laufenden „Verdiensterhebung in Industrie und Handel“ erhoben. Die statistischen Ergebnisse werden aufgrund der noch bestehenden unterschiedlichen Tarifgebiete getrennt ausgewertet und aufgelistet.

Berichtskreis

Erhoben werden Verdienste und Arbeitszeiten von vollbeschäftigten Arbeitern und Verdienste von vollbeschäftigten Angestellten im Produzierenden Gewerbe. Nach der Klassifikation der Wirtschaftszweige, Ausgabe 1993 (WZ93), umfaßt das Produzierende Gewerbe den Bergbau, das Verarbeitende Gewerbe, die Energie- und Wasserversorgung und das Baugewerbe (Hoch- und Tiefbau). Handwerk ist nur im Hoch- und Tiefbau enthalten. Angestelltenverdienste werden darüber hinaus auch in den Bereichen Handel, Instandhaltung und Reparatur von Kraftfahrzeugen und Gebrauchsgütern sowie im Kredit- und Versicherungsgewerbe erhoben. Erhebungseinheiten für den Westteil Berlins sind insgesamt rund 910 repräsentativ ausgewählte Betriebe dieser Branchen, im Ostteil sind es rund 460.

Methodische Hinweise

Der Erhebung in den westlichen Bezirken Berlins liegt ein Stichprobenverfahren mit einem durchschnittlichen Auswahlatz von 16,3% zugrunde. Diese Stichprobe wurde aus der „Kartei im Produzierenden Gewerbe“ und der Arbeitsstättenzählung 1987 gezogen und wird seit Oktober 1991 erhoben. Für die östlichen Bezirke der Stadt wurde zum Erhebungsmonat Juli 1992 eine neue repräsentative Auswahl von Betrieben gezogen. Außerdem erfolgte zum Oktober 1995 eine Teilneuauswahl für beide Teile Berlins, und zwar für die Wirtschaftsbereiche Verlagsgewerbe, Recycling, Handel sowie Instandhaltung und Reparatur von Kraftfahrzeugen und Gebrauchsgütern. Die Auswahl erfolgte nach bundeseinheitlichen Verfahren und ist für das jeweilige Gebiet nach Wirtschaftszweigen und innerhalb der Wirtschaftszweige nach Beschäftigtengrößenklassen geschichtet. Die Stichprobenergebnisse werden hochgerechnet. Berichtszeiträume sind die Monate Januar, April, Juli und Oktober. Ergebnisse, die auf Angaben für weniger als zehn erfasste Arbeiter bzw. Angestellte beruhen, werden geheimgehalten. Werte, die aus Angaben für zehn bis unter dreißig Beschäftigte hochgerechnet wurden, stehen wegen ihrer eingeschränkten Aussagekraft in Klammern. Seit der vorangegangenen Erhebung eingetretene nennenswerte Veränderungen der durchschnittlichen Bruttoverdienste werden in den Tabellen 1, 2, 3 für Arbeiter und 9, 15, 21 für Angestellte durch Fußnoten erläutert. Wenn sie auf verschiedene Ursachen zurückzuführen sind, wird in der Regel nur die wichtigste herausgestellt.

Definitionen

Bruttoverdienst: Als Bruttoverdienst gilt der vereinbarte Verdienst einschließlich Zulagen und Zuschläge sowie Provisionen und Prämien, soweit sie den Beschäftigten für ihre Arbeitsleistung im Erhebungszeitraum gezahlt wurden und es sich nicht um einmalige Zulagen, wie z.B. Jahresabschlussprämien und Gewinnanteile, handelt.

Bezahlte Arbeitszeit: Die bezahlte Arbeitszeit setzt sich aus der geleisteten Arbeitszeit zuzüglich der bezahlten Ausfallzeit zusammen. Zur bezahlten Ausfallzeit zählen z.B. die bezahlten Arbeitspausen, der Arbeitsausfall an gesetzlichen Feiertagen und bezahlter Erholungsurlaub.

Mehrarbeit: Mehrarbeit ist die Zeit, die über die jeweils tariflich oder frei vereinbarte „regelmäßige betriebsübliche Arbeitszeit“ hinaus geleistet wurde (Überstunden).

Als Leistungsgruppen sind definiert für:

- | | | |
|--------------|----------------------|---|
| Arbeiter: | Leistungsgruppe 1: | Arbeiter mit abgeschlossener Lehre oder langjähriger Beschäftigung mit besonders schwierigen bzw. verantwortungsvollen Arbeiten (Facharbeiter); |
| | Leistungsgruppe 2: | Arbeiter mit einer mindestens 3 Monate dauernden Anlernzeit (angelernte Arbeiter); |
| | Leistungsgruppe 3: | Arbeiter ohne fachliche Ausbildung (ungelernte Arbeiter, Hilfsarbeiter). |
| Angestellte: | Leistungsgruppe II: | Angestellte in verantwortlicher Tätigkeit mit eingeschränkter Dispositionsbefugnis sowie Angestellte mit umfassenden kaufmännischen oder technischen Kenntnissen; |
| | Leistungsgruppe III: | Angestellte mit Berufsausbildung und mehrjähriger Berufserfahrung sowie Angestellte mit besonderen Fachkenntnissen und Fähigkeiten; |
| | Leistungsgruppe IV: | Angestellte mit Berufsausbildung oder mehrjähriger Berufserfahrung; |
| | Leistungsgruppe V: | Angestellte ohne Berufsausbildung in einfacher Tätigkeit. |

Systematik

Aufgrund der Verordnung (EWG) Nr. 3037/90 des Rates der Europäischen Gemeinschaften vom 9. Oktober 1990 (Abl. EG Nr. L 293 vom 24. Oktober 1990) ist für alle nach dem 1. Januar 1995 erhobenen Statistiken, die eine Wirtschaftszweiggliederung enthalten, die in allen EU-Mitgliedstaaten einheitliche Systematik der Wirtschaftszweige - NACE Rev. 1 - anzuwenden, in Deutschland in der Fassung der vom Statistischen Bundesamt herausgegebenen Klassifikation der Wirtschaftszweige, Ausgabe 1993 (WZ93). In der laufenden „Verdiensterhebung in Industrie und Handel“ wurde durch Doppelaufbereitung der Angaben der berichtspflichtigen Betriebe nach der WZ79 und der WZ93 für nationale Zwecke die Ermittlung der Daten der laufenden Verdiensterhebung für die Berichtsmonate des Jahres 1995 nach der WZ79 und der WZ93 sichergestellt. Ab Januar 1996 erfolgt die Aufbereitung nur nach der WZ93.

Veröffentlichungen

Vom Statistischen Bundesamt werden unter dem Titel „Löhne und Gehälter“ Arbeiter- bzw. Angestelltenverdienste in Industrie und Handel (Fachserie 16, Reihe 2.1 bzw. 2.2) sowie ein Index der Tariflöhne und -gehälter (Fachserie 16, Reihe 4.3) für das Bundesgebiet veröffentlicht.

Zeichenerklärung

- | | | |
|--|--|---------------------|
| - nichts vorhanden | / Zahlenwert nicht sicher genug | () Aussagewert ist |
| 0 weniger als die Hälfte von 1 in der letzten besetzten Stelle, jedoch mehr als nichts | . Zahlenwert unbekannt oder geheimzuhalten | eingeschränkt |
| ... Angabe fällt später an | x Tabellenfach gesperrt, weil Aussage nicht sinnvoll | p vorläufige Zahl |
| | | r berichtigte Zahl |
| | | s geschätzte Zahl |

Durch Auf- bzw. Abrunden von Einzelangaben können sich geringe Abweichungen in den Endsummen ergeben.

1. Durchschnittliche Bruttomonatsverdienste der Arbeiter in Berlin im Oktober 1999 nach ausgewählten Wirtschaftszweigen

West

Wirtschaftszweig

Ost

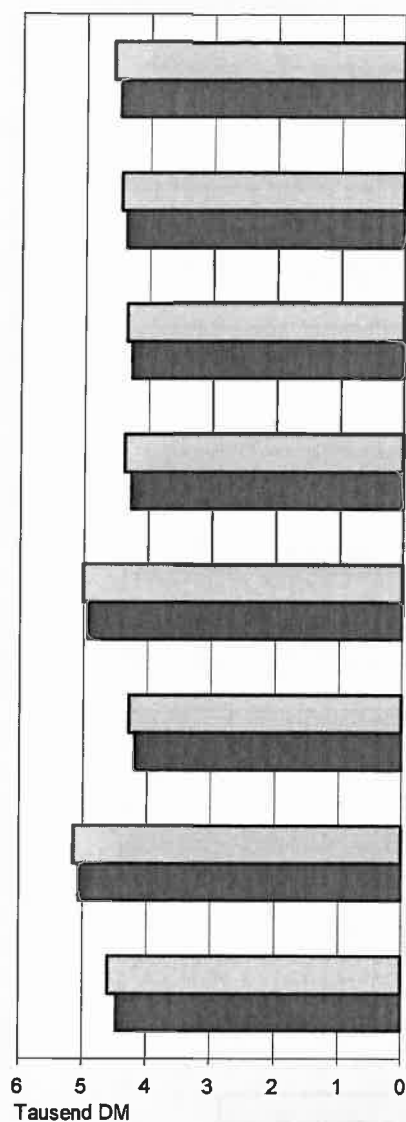

□ Okt. 1999

■ Okt. 1998

Produzierendes Gewerbe¹⁾

Ernährungsgewerbe und Tabakverarbeitung

Papier-, Verlags- und Druckgewerbe

Metallerzeugung und -bearbeitung, Herstellung von Metallerzeugnissen

Maschinenbau

Herstellung von Büromaschinen, Datenverarbeitungsgeräten u.ä., Elektrotechnik, Feinmechanik und Optik

Fahrzeugbau

Hoch- und Tiefbau

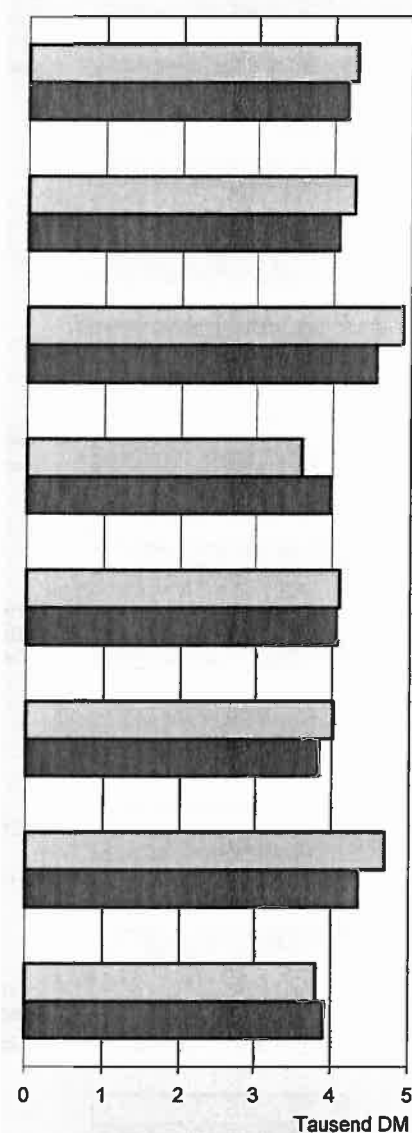

1) Handwerk nur im Hoch- und Tiefbau

2. Durchschnittliche Bruttomonatsverdienste der Angestellten in Berlin im Oktober 1999 nach ausgewählten Wirtschaftszweigen

West

Wirtschaftszweig

Ost

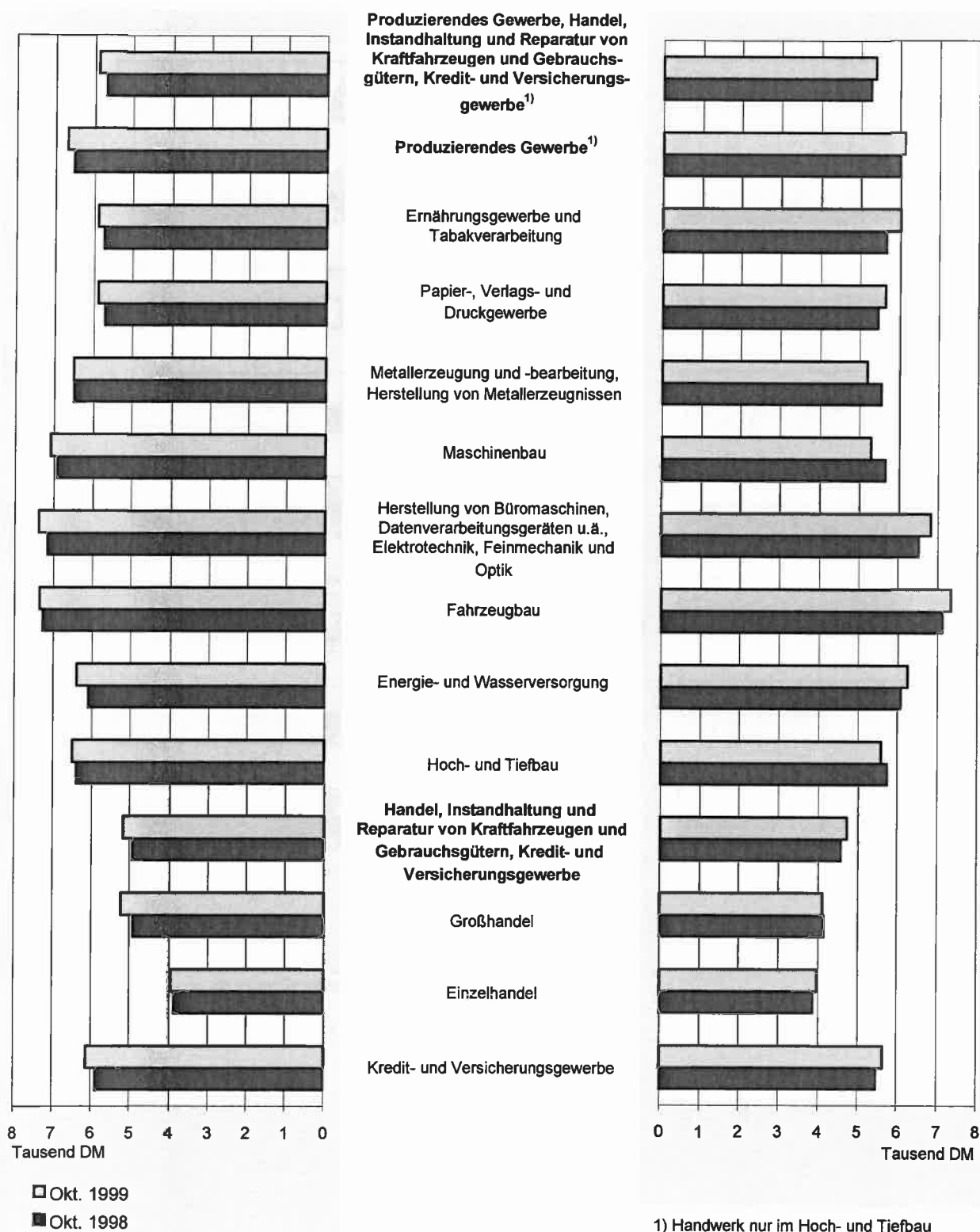

**1. Durchschnittliche Arbeitszeiten und Bruttomonatsverdienste der Arbeiter in Berlin-West
im Oktober 1999 nach Wirtschaftszweig, Geschlecht und Leistungsgruppe**

Wirtschaftszweig ¹⁾ ----- Geschlecht Leistungsgruppe	Durchschnittliche bezahlte Wochenarbeitszeit						Durchschnittliche Brutto- monatsverdienste					
	insgesamt			darunter Mehrarbeit								
	Okt. 1999	Zu- oder Abnahme (-) gegenüber		Okt. 1999	Zu- oder Abnahme (-) gegenüber		Okt. 1999	Zu- oder Abnahme (-) gegenüber				
		Juli 1999	Okt. 1998		Juli 1999	Okt. 1998		Juli 1999	Okt. 1998			
		Stunden						DM	in %			
		1	2		3	4		5	6	7	8	9

alle Arbeiter

Produzierendes Gewerbe ²⁾	37,7	0,2	-	0,9	0,1	-0,1	4 565	0,8	2,2
darunter									
Ernährungsgewerbe und Tabakver- arbeitung	39,0	-0,1	0,4	0,8	-0,1	0,1	4 441	-1,4	1,9
Papier-, Verlags- u. Druckgewerbe a)c).....	37,6	0,3	0,2	1,3	0,2	0,1	4 337	1,4	1,7
Chemische Industrie a)c).....	38,1	0,3	0,1	0,2	-	-0,1	4 154	3,1	5,0
Herstellung von Gummi- und Kunststoff- waren	37,7	-	-1,1	0,9	0,1	-1,1	4 662	0,0	-1,6
Metallerzeugung und -bearbeitung, Her- stellung von Metallerzeugnissen.....	36,7	0,3	-0,2	1,2	0,4	-	4 372	1,7	2,6
Maschinenbau a)c).....	36,4	-0,1	-0,4	1,2	-	-0,3	5 010	-0,6	1,6
Herst. von Büromaschinen, Datenverar- beitungsgeräten u.ä.; Elektrotechnik, Feinmechanik und Optik a)c)d).....	35,8	0,4	-0,2	0,6	0,2	-0,2	4 284	1,5	2,3
Fahrzeugbau	35,8	0,3	-0,1	0,7	0,4	-	5 146	1,0	1,6
Energie- und Wasserversorgung.....	38,2	-	-1,2	0,6	0,1	-0,3	5 409	1,1	1,6
Hoch- und Tiefbau a)c)d)e).....	40,8	0,4	1,0	1,2	-	-0,1	4 603	2,2	3,1

männliche Arbeiter

Leistungsgruppe 1.....	37,8	0,2	-0,2	1,0	-	-0,3	5 058	0,8	2,3
Leistungsgruppe 2.....	38,1	0,4	0,2	1,0	0,3	-	4 295	1,7	2,2
Leistungsgruppe 3.....	38,6	-	0,3	0,7	-	-0,4	3 894	-1,3	1,4
Insgesamt	37,9	0,2	-0,1	1,0	0,1	-0,2	4 747	0,8	2,0

weibliche Arbeiter

Leistungsgruppe 1.....	36,7	0,1	-0,1	0,6	0,1	-	4 182	1,8	3,9
Leistungsgruppe 2.....	36,8	0,4	0,2	0,5	0,1	0,1	3 826	2,0	4,1
Leistungsgruppe 3.....	36,6	0,1	-	0,2	-	-0,1	3 438	1,0	1,5
Insgesamt	36,7	0,2	0,1	0,4	0,1	-	3 708	1,8	3,2

1) Folgende Ursachen beeinflussten die Verdienste der Wirtschaftsgruppe und sind wie folgt gekennzeichnet: a) Änderung der Zahl oder der Zusammensetzung der erfaßten Arbeiter - b) tarifliche oder freiwillige Lohnerhöhungen - c) Änderung der Leistungs-, Mehrarbeits- oder sonstigen Zuschläge - d) Änderung der Akkordzuschläge, Provisionen und Prämien - e) Kurzarbeit - 2) Handwerk nur im Hoch- und Tiefbau

**2. Durchschnittliche Arbeitszeiten und Bruttomonatsverdienste der Arbeiter in Berlin-Ost
im Oktober 1999 nach Wirtschaftszweig, Geschlecht und Leistungsgruppe**

Wirtschaftszweig ¹⁾ Geschlecht Leistungsgruppe	Durchschnittliche bezahlte Wochenarbeitszeit						Durchschnittliche Brutto- monatsverdienste		
	insgesamt			darunter Mehrarbeit					
	Okt. 1999	Zu- oder Abnahme (-) gegenüber		Okt. 1999	Zu- oder Abnahme (-) gegenüber		Okt. 1999	Zu- oder Abnahme (-) gegenüber	
		Juli 1999	Okt. 1998		Juli 1999	Okt. 1998		Juli 1999	Okt. 1998
	Stunden						DM	in %	
	1	2	3	4	5	6	7	8	9
alle Arbeiter									
Produzierendes Gewerbe ²⁾	39,1	0,1	-	0,7	0,2	0,1	4 281	0,6	2,6
darunter									
Ernährungsgewerbe und Tabakver- arbeitung.....	39,8	0,4	0,3	0,9	0,5	0,3	4 271	1,6	5,0
Papier-, Verlags- u. Druckgewerbe c).....	38,9	0,5	0,7	0,6	0,3	-	4 894	4,1	7,3
Chemische Industrie	40,2	0,2	1,2	0,1	0,1	-	3 387	2,3	9,7
Herstellung von Gummi- und Kunststoff- waren.....	40,8	-0,4	0,6	1,4	-0,2	0,9	3 384	-1,1	2,0
Metallerzeugung und -bearbeitung, Her- stellung von Metallerzeugnissen	39,8	0,4	0,7	0,9	0,4	0,3	3 599	-3,7	-9,5
Maschinenbau a)c).....	40,1	0,9	0,9	1,9	1,1	0,7	4 104	3,9	1,0
Herst. von Büromaschinen, Datenverar- beitungsgeräten u.ä.; Elektrotechnik, Feinmechanik und Optik a)c).....	38,6	1,6	0,3	0,8	0,6	0,4	4 018	4,9	4,9
Fahrzeugbau	38,0	0,7	0,5	1,4	1,0	1,0	4 693	2,7	7,8
Energie- und Wasserversorgung
Hoch- und Tiefbau a).....	39,2	-1,4	-0,8	0,1	-0,7	-0,9	3 798	-4,3	-2,8
männliche Arbeiter									
Leistungsgruppe 1.....	38,8	-0,1	-0,3	0,6	-	-0,1	4 560	0,2	1,9
Leistungsgruppe 2.....	40,1	0,6	0,5	1,0	0,5	0,5	3 822	1,7	3,9
Leistungsgruppe 3.....	39,5	-0,1	0,3	0,4	0,2	0,1	3 504	0,7	4,4
Insgesamt	39,1	-	-0,1	0,7	0,2	-	4 344	0,3	2,2
weibliche Arbeiter									
Leistungsgruppe 1.....	38,7	0,8	0,1	0,2	0,2	-	4 195	2,2	6,2
Leistungsgruppe 2.....	38,9	0,7	0,8	0,2	0,1	0,1	3 495	2,7	6,8
Leistungsgruppe 3.....	39,1	0,2	0,1	0,2	0,1	-	3 305	1,9	3,9
Insgesamt	38,9	0,6	0,4	0,2	0,1	-	3 682	2,6	6,2

1) Folgende Ursachen beeinflussten die Verdienste der Wirtschaftsgruppe und sind wie folgt gekennzeichnet: a) Änderung der Zahl oder der Zusammensetzung der erfaßten Arbeiter - b) tarifliche oder freiwillige Lohnerhöhungen - c) Änderung der Leistungs-, Mehrarbeits- oder sonstigen Zuschläge - d) Änderung der Akkordzuschläge, Provisionen und Prämien - e) Kurzarbeit - 2) Handwerk nur im Hoch- und Tiefbau

**3. Durchschnittliche Arbeitszeiten und Bruttomonatsverdienste der Arbeiter in Berlin¹⁾
im Oktober 1999 nach Wirtschaftszweig, Geschlecht und Leistungsgruppe**

Wirtschaftszweig ²⁾ ----- Geschlecht Leistungsgruppe	Durchschnittliche bezahlte Wochenarbeitszeit						Durchschnittliche Brutto- monatsverdienste		
	insgesamt			darunter Mehrarbeit					
	Okt. 1999	Zu- oder Abnahme (-) gegenüber		Okt. 1999	Zu- oder Abnahme (-) gegenüber		Okt. 1999	Zu- oder Abnahme (-) gegenüber	
		Juli 1999	Okt. 1998		Juli 1999	Okt. 1998		Juli 1999	Okt. 1998
	Stunden						DM	in %	
	1	2	3	4	5	6	7	8	9

alle Arbeiter

Produzierendes Gewerbe ³⁾	37,9	0,2	-0,1	0,9	0,2	-0,1	4 518	0,8	2,3
darunter									
Ernährungsgewerbe und Tabakver- arbeitung	39,1	-	0,4	0,8	-	0,1	4 417	-0,9	2,4
Papier-, Verlags- u. Druckgewerbe a)c).....	37,8	0,3	0,3	1,2	0,2	0,1	4 427	1,9	2,6
Chemische Industrie a)c).....	38,3	0,3	0,2	0,2	-	-0,1	4 080	3,1	5,5
Herstellung von Gummi- und Kunststoff- waren	38,0	-	-1,0	1,0	0,1	-0,9	4 543	-0,5	-1,6
Metallerzeugung und -bearbeitung, Her- stellung von Metallerzeugnissen	37,0	0,3	-0,3	1,1	0,3	-	4 293	1,3	1,9
Maschinenbau a)c).....	36,8	-	-0,3	1,2	-	-0,2	4 901	-0,0	2,0
Herst. von Büromaschinen, Datenverar- beitungsgeräten u.ä.; Elektrotechnik, Feinmechanik und Optik a)c)d).....	36,1	0,5	-0,2	0,6	0,2	-0,1	4 253	2,0	2,7
Fahrzeugbau.....	36,2	0,4	-	0,9	0,5	0,3	5 067	1,3	2,8
Energie- und Wasserversorgung	38,1	-	-1,3	0,5	0,1	-0,2	5 411	1,0	1,7
Hoch- und Tiefbau a)c)d)e).....	40,4	-	0,6	1,0	-0,1	-0,2	4 439	0,9	2,0

männliche Arbeiter

Leistungsgruppe 1.....	38,0	0,1	-0,2	1,0	0,1	-0,1	4 959	0,6	2,2
Leistungsgruppe 2.....	38,4	0,4	0,3	1,0	0,3	-	4 230	1,6	2,6
Leistungsgruppe 3.....	38,7	-	0,3	0,7	0,1	-0,3	3 841	-1,1	1,7
Insgesamt	38,1	0,1	-0,1	1,0	0,2	-0,1	4 675	0,7	2,1

weibliche Arbeiter

Leistungsgruppe 1.....	37,2	0,4	-0,1	0,5	0,1	-	4 185	2,0	4,4
Leistungsgruppe 2.....	37,0	0,4	0,3	0,5	0,1	0,2	3 799	2,1	4,5
Leistungsgruppe 3.....	36,8	0,1	-	0,2	-	-0,1	3 429	1,1	1,7
Insgesamt	36,9	0,3	0,1	0,4	0,1	-	3 706	1,9	3,5

1) gewichteter Durchschnitt aus den Stichprobenergebnissen beider Stadthälften - 2) Folgende Ursachen beeinflussen die Verdienste der Wirtschaftsgruppe und sind wie folgt gekennzeichnet: a) Änderung der Zahl oder der Zusammensetzung der erfaßten Arbeiter - b) tarifliche oder freiwillige Lohnerhöhungen - c) Änderung der Leistungs-, Mehrarbeits- oder sonstigen Zuschlägen - d) Änderung der Akkordzuschläge, Provisionen und Prämien - e) Kurzarbeit - 3) Handwerk nur im Hoch- und Tiefbau

4. Durchschnittliche Bruttomonatsverdienste der kaufmännischen und technischen Angestellten in Berlin im Oktober 1999 nach ausgewählten Wirtschaftszweigen, Geschlecht und Leistungsgruppe

Geschlecht Leistungsgruppe	Durchschnittliche Bruttomonatsverdienste							
	Berlin-West			Berlin-Ost			Berlin ¹⁾	
	Okt. 1999	Zu- oder Abnahme (-) gegenüber		Okt. 1999	Zu- oder Abnahme (-) gegenüber		Okt. 1999	Zu- oder Abnahme (-) gegenüber
		Juli 1999	Okt. 1998		Juli 1999	Okt. 1998		Juli 1999
	DM	in %		DM	in %		DM	in %
	1	2	3	4	5	6	7	8
Produzierendes Gewerbe; Handel; Kredit- und Versicherungsgewerbe ²⁾								
Männliche Angestellte	6 586	0,2	2,9	6 060	-0,4	1,5	6 484	0,1
Leistungsgruppe II	8 301	-0,3	1,5	7 473	0,4	3,4	8 138	-0,2
Leistungsgruppe III	5 716	0,3	2,7	5 305	-0,2	1,9	5 633	0,2
Leistungsgruppe IV	4 407	2,5	3,7	4 028	-2,1	1,1	4 344	1,8
Leistungsgruppe V	3 750	-1,4	3,0	3 362	-2,1	-2,2	3 686	-1,3
Weibliche Angestellte	4 960	0,3	4,2	4 743	0,5	3,5	4 904	0,3
Leistungsgruppe II	6 961	-0,3	2,4	6 449	0,7	4,0	6 834	-0,1
Leistungsgruppe III	4 991	0,5	3,4	4 785	0,4	3,1	4 935	0,4
Leistungsgruppe IV	3 719	0,9	2,7	3 633	1,7	3,0	3 698	1,1
Leistungsgruppe V	3 551	0,0	4,2	3 149	-1,4	4,2	3 447	-0,4
Insgesamt	5 897	0,3	3,6	5 380	0,0	2,3	5 782	0,2
Produzierendes Gewerbe ²⁾								
Männliche Angestellte	7 306	0,1	2,5	6 703	0,3	1,9	7 189	0,1
Leistungsgruppe II	8 568	-0,1	1,9	7 674	0,7	3,6	8 384	0,1
Leistungsgruppe III	6 195	0,2	2,5	5 769	-0,2	2,7	6 120	0,1
Leistungsgruppe IV	4 745	0,6	3,8	4 385	-2,0	-5,8	4 662	-
Leistungsgruppe V	3 933	1,8	3,5	3 636	0,7	-21,1	3 878	2,1
Weibliche Angestellte	5 423	0,6	3,4	5 339	0,8	3,4	5 401	0,7
Leistungsgruppe II	7 529	0,2	2,7	6 675	1,1	3,0	7 236	0,4
Leistungsgruppe III	5 343	0,4	2,7	5 137	0,2	2,5	5 288	0,4
Leistungsgruppe IV	4 126	1,3	3,5	3 893	0,2	1,1	4 082	1,1
Leistungsgruppe V	3 614	0,8	3,1	3 471	-2,0	-0,7	3 594	0,4
Insgesamt	6 694	0,2	2,6	6 133	0,4	2,2	6 572	0,3
Handel; Instandhaltung und Reparatur von Kraftfahrzeugen und Gebrauchsgütern; Kredit- und Versicherungsgewerbe								
Männliche Angestellte	5 677	0,6	4,5	5 248	-1,1	2,4	5 594	0,3
Leistungsgruppe II	7 773	-0,8	1,5	7 007	-0,3	3,6	7 636	-0,6
Leistungsgruppe III	5 004	0,7	3,3	4 834	-0,1	1,6	4 964	0,5
Leistungsgruppe IV	4 328	3,0	3,8	3 887	-2,1	4,0	4 262	2,3
Leistungsgruppe V	3 688	-2,4	2,5	3 245	-2,2	6,4	3 617	-2,5
Weibliche Angestellte	4 695	0,2	4,6	4 386	0,4	3,8	4 616	0,2
Leistungsgruppe II	6 643	-0,6	2,5	6 153	0,1	4,7	6 555	-0,4
Leistungsgruppe III	4 749	0,5	3,7	4 557	0,5	3,9	4 696	0,5
Leistungsgruppe IV	3 549	0,8	1,9	3 558	2,4	4,0	3 552	1,2
Leistungsgruppe V	3 513	-0,4	4,9	3 083	-1,2	4,3	3 376	-0,7
Insgesamt	5 172	0,4	4,9	4 729	-0,3	3,3	5 072	0,3
Einzelhandel								
Männliche Angestellte	4 226	0,2	0,9	4 449	-0,2	3,9	4 256	0,1
Leistungsgruppe II	5 868	1,0	-3,5	5 858	2,9	8,7	5 866	1,5
Leistungsgruppe III	4 649	1,2	3,2	4 273	0,7	-0,1	4 595	1,1
Leistungsgruppe IV	3 422	-0,0	-1,6	3 445	1,4	6,6	3 424	0,1
Leistungsgruppe V	(2 750)	-(13,8)	(4,0)	(2 972)	(0,1)	(2,8)	2 836	-7,9
Weibliche Angestellte	3 795	1,8	3,3	3 824	1,3	2,0	3 803	1,7
Leistungsgruppe II	5 755	1,7	4,5	5 045	0,1	-1,8	5 539	1,2
Leistungsgruppe III	4 086	2,8	3,6	4 001	1,0	3,1	4 056	2,2
Leistungsgruppe IV	3 367	1,8	2,5	3 380	3,5	2,6	3 370	2,2
Leistungsgruppe V	(3 930)	-(5,3)	(11,3)	(2 771)	-(12,6)	(1,2)	(3 253)	-(9,1)
Insgesamt	3 971	1,1	2,4	3 964	0,7	2,3	3 970	1,0

1) gewichteter Durchschnitt aus den Stichprobenergebnissen beider Stadthälften - 2) Handwerk nur im Hoch- und Tiefbau

5. Durchschnittlich bezahlte Wochenarbeitszeiten der Arbeiter in Berlin-West im Oktober 1999 nach Wirtschaftszweig, Geschlecht und Leistungsgruppe

Wirtschaftszweig Wirtschaftsgruppe	Durchschnittliche bezahlte Wochenarbeitszeiten in Stunden einschl. Mehrarbeit								
	ins- ge- samt	männliche Arbeiter					weibliche Arbeiter		
		insge- samt	Leistungsgruppe			insge- samt	Leistungsgruppe		
			1	2	3		1	2	3
	1	2	3	4	5	6	7	8	9
Produzierendes Gewerbe ¹⁾	37,7	37,9	37,8	38,1	38,6	36,7	36,7	36,8	36,6
Ernährungsgewerbe und									
Tabakverarbeitung.....	39,0	39,3	39,6	39,1	38,7	38,3	38,6	38,3	38,4
Papier-, Verlags- und Druckgewerbe.....	37,6	37,7	37,5	37,7	38,4	37,2	36,7	36,6	37,9
Chemische Industrie.....	38,1	38,2	38,3	37,8	38,8	38,0	37,9	38,1	37,8
Herstellung von Gummi- und									
Kunststoffwaren.....	37,7	37,6	37,7	37,4	38,1	38,6	(36,7)	39,7	38,0
Metallerzeugung und -bearbeitung, Her- stellung von Metallerzeugnissen.....	36,7	36,8	36,4	37,3	38,7	36,4	35,9	36,2	37,0
Maschinenbau.....	36,4	36,4	36,6	35,8	35,5	35,6	35,7	35,2	.
Herstellung von Büromaschinen, Daten- verarbeitungsgeräten u.ä.; Elektrotechnik, Feinmechanik und Optik.....	35,8	36,0	35,9	36,6	36,0	35,5	35,7	35,6	35,3
Fahrzeugbau.....	35,8	35,9	35,5	36,6	35,5
Energie- und Wasserversorgung.....	38,2
Hoch- und Tiefbau.....	40,8	40,8	40,6	41,2	40,7	.	-	-	.

6. Durchschnittliche Mehrarbeit der Arbeiter in Berlin-West im Oktober 1999 nach Wirtschaftszweig, Geschlecht und Leistungsgruppe

Wirtschaftszweig Wirtschaftsgruppe	Durchschnittliche Mehrarbeit in Stunden								
	ins- ge- samt	männliche Arbeiter					weibliche Arbeiter		
		insge- samt	Leistungsgruppe			insge- samt	Leistungsgruppe		
			1	2	3		1	2	3
	1	2	3	4	5	6	7	8	9
Produzierendes Gewerbe ¹⁾	0,9	1,0	1,0	1,0	0,7	0,4	0,6	0,5	0,2
Ernährungsgewerbe und									
Tabakverarbeitung.....	0,8	1,0	1,2	0,7	0,8	0,4	0,8	0,4	0,3
Papier-, Verlags- und Druckgewerbe.....	1,3	1,5	1,5	1,5	1,3	0,6	0,6	0,8	0,4
Chemische Industrie.....	0,2	0,3	0,5	0,2	0,0	0,1	0,1	0,1	0,0
Herstellung von Gummi- und									
Kunststoffwaren.....	0,9	0,9	1,4	0,5	0,6	0,9	(0,6)	1,2	0,7
Metallerzeugung und -bearbeitung, Her- stellung von Metallerzeugnissen.....	1,2	1,3	1,2	1,5	1,7	0,5	0,4	0,5	0,6
Maschinenbau.....	1,2	1,2	1,4	0,7	0,3	0,2	0,7	0,1	.
Herstellung von Büromaschinen, Daten- verarbeitungsgeräten u.ä.; Elektrotechnik, Feinmechanik und Optik.....	0,6	0,7	0,7	0,8	0,4	0,5	0,9	0,7	0,2
Fahrzeugbau.....	0,7	0,8	0,4	1,5	0,5
Energie- und Wasserversorgung.....	0,6
Hoch- und Tiefbau.....	1,2	1,2	1,3	1,3	0,8	.	-	-	.

1) Handwerk nur im Hoch- und Tiefbau

7. Durchschnittliche Bruttostundenverdienste der Arbeiter in Berlin-West im Oktober 1999 nach Wirtschaftszweig, Geschlecht und Leistungsgruppe

Wirtschaftszweig Wirtschaftsgruppe	Durchschnittliche Bruttostundenverdienste in DM								
	ins- ge- samt	männliche Arbeiter				weibliche Arbeiter			
		insge- samt	Leistungsgruppe			insge- samt	Leistungsgruppe		
			1	2	3		1	2	3
	1	2	3	4	5	6	7	8	9
Produzierendes Gewerbe ¹⁾	27,84	28,79	30,81	25,93	23,23	23,23	26,19	23,90	21,60
Ernährungsgewerbe und									
Tabakverarbeitung.....	26,21	27,41	28,61	23,37	30,25	23,33	26,98	27,00	17,40
Papier-, Verlags- und Druckgewerbe.....	26,58	28,44	32,38	25,11	22,78	20,57	26,43	20,10	19,19
Chemische Industrie.....	25,11	26,96	30,29	24,90	20,68	22,46	26,83	22,39	21,69
Herstellung von Gummi- und									
Kunststoffwaren.....	28,44	29,32	33,55	28,10	20,50	19,66	(32,00)	18,63	19,20
Metallerzeugung und -bearbeitung, Her- stellung von Metallerzeugnissen.....	27,42	28,44	30,67	24,84	20,92	22,48	24,75	23,67	19,13
Maschinenbau.....	31,70	32,26	33,68	27,92	24,60	23,97	27,61	24,40	.
Herstellung von Büromaschinen, Daten- verarbeitungsgeräten u.ä.; Elektrotechnik, Feinmechanik und Optik.....	27,54	29,07	30,38	24,07	25,13	24,79	27,39	24,40	24,54
Fahrzeugbau.....	33,05	33,18	35,52	29,79	27,38
Energie- und Wasserversorgung.....	32,56
Hoch- und Tiefbau.....	26,00	26,00	27,26	25,50	20,54	.	-	-	.

8. Durchschnittliche Bruttomonatsverdienste der Arbeiter in Berlin-West im Oktober 1999 nach Wirtschaftszweig, Geschlecht und Leistungsgruppe

Wirtschaftszweig Wirtschaftsgruppe	Durchschnittliche Bruttomonatsverdienste in DM								
	ins- ge- samt	männliche Arbeiter				weibliche Arbeiter			
		insge- samt	Leistungsgruppe			insge- samt	Leistungsgruppe		
			1	2	3		1	2	3
	1	2	3	4	5	6	7	8	9
Produzierendes Gewerbe ¹⁾	4 565	4 747	5 058	4 295	3 894	3 708	4 182	3 826	3 438
Ernährungsgewerbe und									
Tabakverarbeitung.....	4 441	4 677	4 925	3 967	5 086	3 886	4 526	4 490	2 901
Papier-, Verlags- und Druckgewerbe.....	4 337	4 656	5 277	4 112	3 806	3 322	4 217	3 194	3 161
Chemische Industrie.....	4 154	4 470	5 036	4 091	3 485	3 703	4 422	3 703	3 565
Herstellung von Gummi- und									
Kunststoffwaren.....	4 662	4 795	5 493	4 569	3 389	3 297	(5 100)	3 212	3 171
Metallerzeugung und -bearbeitung, Her- stellung von Metallerzeugnissen.....	4 372	4 545	4 854	4 020	3 515	3 552	3 858	3 723	3 072
Maschinenbau.....	5 010	5 106	5 363	4 340	3 795	3 711	4 278	3 730	.
Herstellung von Büromaschinen, Daten- verarbeitungsgeräten u.ä.; Elektrotechnik, Feinmechanik und Optik.....	4 284	4 547	4 737	3 823	3 933	3 818	4 250	3 776	3 761
Fahrzeugbau.....	5 146	5 171	5 474	4 740	4 219
Energie- und Wasserversorgung.....	5 409
Hoch- und Tiefbau.....	4 603	4 603	4 806	4 569	3 630	.	-	-	.

1) Handwerk nur im Hoch- und Tiefbau

**9. Durchschnittliche Bruttomonatsverdienste der kaufmännischen und technischen Angestellten
in Berlin-West im Oktober 1999 nach Wirtschaftszweig, Geschlecht und Leistungsgruppe**

Wirtschaftszweig ¹⁾ Wirtschaftsgruppe	Durchschnittliche Bruttomonatsverdienste in DM										
	ins- ge- samt	männliche Angestellte					weibliche Angestellte				
		insge- samt	Leistungsgruppe				insge- samt	Leistungsgruppe			
			II	III	IV	V		II	III	IV	V
	1	2	3	4	5	6	7	8	9	10	11
Produzierendes Gewerbe; Handel; Instand-											
haltung und Reparatur von Kraftfahr-											
zeugen und Gebrauchsgütern; Kredit-											
und Versicherungsgewerbe ²⁾	5 897	6 586	8 301	5 716	4 407	3 750	4 960	6 961	4 991	3 719	3 551
Produzierendes Gewerbe ²⁾	6 694	7 306	8 568	6 195	4 745	3 933	5 423	7 529	5 343	4 126	3 614
darunter											
Ernährungsgewerbe und											
Tabakverarbeitung.....	5 892	6 458	8 064	5 805	4 837	4 029	4 789	6 413	5 056	4 032	3 626
Papier-, Verlags- und Druckgewerbe	5 882	6 750	8 368	6 406	4 802	3 694	5 006	7 070	5 267	4 261	3 506
Chemische Industrie a)d).....	6 788	7 506	8 888	6 164	4 917	.	5 970	8 243	5 676	4 298	.
Herstellung von Gummi- und											
Kunststoffwaren	6 361	7 092	8 314	6 267	(4 370)	.	4 906	(7 344)	5 256	4 040	.
Metallerzeugung und -bearbeitung,											
Herstellung von Metallerzeugnissen	6 506	7 020	8 551	6 053	4 463	.	5 311	7 649	5 325	4 022	.
Maschinenbau a)c).....	7 088	7 618	8 678	6 353	5 267	.	5 679	7 929	5 406	4 597	.
Herst. von Büromaschinen, Datenver-											
arbeitungsgeräten u.ä.; Elektrotechnik,											
Feinmechanik und Optik a)c).....	7 373	7 799	8 750	6 153	4 721	.	5 910	7 940	5 476	4 175	(3 802)
Fahrzeugbau	7 356	7 748	9 085	6 854	5 347	.	5 720	6 838	5 794	4 824	.
Energie- und Wasserversorgung.....	6 393
Hoch- und Tiefbau a)e).....	6 495	7 129	8 590	6 308	(3 984)	.	5 008	6 945	5 285	3 593	.
Handel; Instandhaltung und Reparatur											
von Kraftfahrzeugen und Ge-											
brauchsgütern; Kredit- und											
Versicherungsgewerbe.....	5 172	5 677	7 773	5 004	4 328	3 688	4 695	6 643	4 749	3 549	3 513
darunter											
Großhandel a)c)d).....	5 223	5 683	7 877	5 137	5 306	(3 784)	4 384	6 064	4 418	3 775	3 454
Einzelhandel a)b)d).....	3 971	4 226	5 868	4 649	3 422	(2 750)	3 795	5 755	4 086	3 367	(3 930)
Kredit- und											
Versicherungsgewerbe a).....	6 119	6 810	8 169	5 187	4 234	4 086	5 557	6 977	5 117	4 149	3 951

1) Folgende Ursachen beeinflussten die Verdienste der Wirtschaftsgruppe und sind wie folgt gekennzeichnet: a) Änderung der Zahl oder der Zusammensetzung der erfaßten Angestellten - b) tarifliche oder freiwillige Erhöhung der Gehälter - c) Änderung der Leistungs- und Mehrarbeitszuschläge - d) Änderung der Provisionen und Prämien - e) Kurzarbeit - 2) Handwerk nur im Hoch- und Tiefbau

**10. Durchschnittliche Bruttomonatsverdienste der kaufmännischen Angestellten in Berlin-West
im Oktober 1999 nach Wirtschaftszweig, Geschlecht und Leistungsgruppe**

Wirtschaftszweig Wirtschaftsgruppe	Durchschnittliche Bruttomonatsverdienste in DM										
	ins- ge- samt	männliche Angestellte					weibliche Angestellte				
		insge- samt	Leistungsgruppe				insge- samt	Leistungsgruppe			
			II	III	IV	V		II	III	IV	V
	1	2	3	4	5	6	7	8	9	10	11
Produzierendes Gewerbe; Handel; Instand-											
haltung und Reparatur von Kraftfahr-											
zeugen und Gebrauchsgütern; Kredit-											
und Versicherungsgewerbe ¹⁾	5 441	6 081	8 143	5 251	4 323	3 726	4 912	6 903	4 977	3 684	3 550
Produzierendes Gewerbe ¹⁾	6 050	7 014	8 592	5 946	4 569	3 919	5 363	7 486	5 342	4 076	3 622
darunter											
Ernährungsgewerbe und											
Tabakverarbeitung.....	5 972	6 907	8 414	6 125	4 603	.	4 830	6 509	5 065	3 946	3 665
Papier-, Verlags- und Druckgewerbe.....	5 716	6 668	8 218	6 345	4 703 (3 690)	.	4 985	7 061	5 260	4 221	3 508
Chemische Industrie.....	6 303	7 604	9 067	7 051	5 309	-	6 076	8 239	5 708	4 225	.
Herstellung von Gummi- und											
Kunststoffwaren.....	5 658	6 918	9 173	5 698 (4 258)	.	4 817	.	5 294	4 014	.	.
Metallerzeugung und -bearbeitung,											
Herstellung von Metallerzeugnissen	6 211	7 039	8 666	5 787 (3 960)	.	5 294	7 693	5 307	3 942	.	.
Maschinenbau.....	6 387	7 238	8 505	6 088 (4 871)	.	5 603	7 870	5 390	4 513	.	.
Herst. von Büromaschinen, Daten-											
verarbeitungsgeräten u.ä.; Elektro-											
technik, Feinmechanik und Optik.....	6 791	7 877	9 040	5 830 (4 261)	.	5 717	7 931	5 424	4 136 (3 776)	.	.
Fahrzeugbau.....	6 775	7 666	9 307	6 354 (5 371)	.	5 618	6 436	5 768	4 708	.	.
Energie- und Wasserversorgung.....	5 574
Hoch- und Tiefbau.....	5 175	6 361	8 588	5 171 (3 999)	-	4 747	6 568	5 083	3 511	.	.
Handel; Instandhaltung und Reparatur											
von Kraftfahrzeugen und Ge-											
brauchsgütern; Kredit- und											
Versicherungsgewerbe.....	5 180	5 726	7 907	4 941	4 291	3 690	4 700	6 653	4 769	3 547	3 513
darunter											
Großhandel.....	5 210	5 749	7 913	4 985	5 457 (3 784)	4 381	6 064	4 409	3 775	3 454	.
Einzelhandel.....	3 983	4 238	6 318	4 648	3 425 (2 750)	3 810	5 755	4 145	3 367 (3 930)	.	.
Kredit- und											
Versicherungsgewerbe.....	6 107	6 797	8 164	5 164	4 230	4 086	5 548	6 964	5 116	4 149	3 951

1) Handwerk nur im Hoch- und Tiefbau

**11. Durchschnittlich bezahlte Wochenarbeitszeiten der Arbeiter in Berlin-Ost im Oktober 1999
nach Wirtschaftszweig, Geschlecht und Leistungsgruppe**

Wirtschaftszweig Wirtschaftsgruppe	Durchschnittliche bezahlte Wochenarbeitszeiten in Stunden einschl. Mehrarbeit								
	ins- ge- sam	männliche Arbeiter					weibliche Arbeiter		
		insge- sam	Leistungsgruppe			insge- sam	Leistungsgruppe		
			1	2	3		1	2	3
	1	2	3	4	5	6	7	8	9
Produzierendes Gewerbe ¹⁾	39,1	39,1	38,8	40,1	39,5	38,9	38,7	38,9	39,1
Ernährungsgewerbe und									
Tabakverarbeitung.....	39,8	39,8	39,8	39,7	40,2	40,0	40,1	39,9	40,0
Papier-, Verlags- und Druckgewerbe.....	38,9	38,9	39,1	39,0	38,2	38,7	38,3	(39,4)	(39,5)
Chemische Industrie.....	40,2	40,3	40,1	40,6	.	40,0	(40,0)	40,0	40,1
Herstellung von Gummi- und									
Kunststoffwaren.....	40,8	41,1	39,9	41,9	(43,1)	39,0	(39,0)	(39,1)	(39,0)
Metallerzeugung und -bearbeitung, Her- stellung von Metallerzeugnissen.....	39,8	39,9	39,8	40,3	(40,3)	(38,3)	.	(38,2)	.
Maschinenbau.....	40,1	40,1	38,9	46,2	39,8
Herstellung von Büromaschinen, Daten- verarbeitungsgeräten u.ä.; Elektrotechnik, Feinmechanik und Optik.....	38,6	38,8	38,7	39,0	38,2	38,1	37,9	38,1	38,1
Fahrzeugbau.....	38,0	38,0	37,9	39,0	.	(38,5)	.	.	.
Energie- und Wasserversorgung.....
Hoch- und Tiefbau.....	39,2	39,2	39,1	39,8	39,5	.	-	-	.

**12. Durchschnittliche Mehrarbeit der Arbeiter in Berlin-Ost im Oktober 1999 nach Wirtschaftszweig,
Geschlecht und Leistungsgruppe**

Wirtschaftszweig Wirtschaftsgruppe	Durchschnittliche Mehrarbeit in Stunden								
	ins- ge- sam	männliche Arbeiter					weibliche Arbeiter		
		insge- sam	Leistungsgruppe			insge- sam	Leistungsgruppe		
			1	2	3		1	2	3
	1	2	3	4	5	6	7	8	9
Produzierendes Gewerbe ¹⁾	0,7	0,7	0,6	1,0	0,4	0,2	0,2	0,2	0,2
Ernährungsgewerbe und									
Tabakverarbeitung.....	0,9	0,9	0,9	1,0	0,4	0,7	0,9	0,6	0,4
Papier-, Verlags- und Druckgewerbe.....	0,6	0,7	1,0	0,5	0,3	0,2	0,2	(0,3)	(0,1)
Chemische Industrie.....	0,1	0,3	0,0	0,6	.	0,0	-	-	0,1
Herstellung von Gummi- und									
Kunststoffwaren.....	1,4	1,6	0,7	2,1	(3,1)	0,0	-	(0,1)	-
Metallerzeugung und -bearbeitung, Her- stellung von Metallerzeugnissen.....	0,9	0,9	0,9	1,0	(1,4)	-	.	-	.
Maschinenbau.....	1,9	2,0	1,1	6,9	0,7
Herstellung von Büromaschinen, Daten- verarbeitungsgeräten u.ä.; Elektrotechnik, Feinmechanik und Optik.....	0,8	0,9	0,9	1,0	0,7	0,2	0,0	0,3	0,3
Fahrzeugbau.....	1,4	1,4	1,5	-	.	(0,1)	.	.	.
Energie- und Wasserversorgung.....
Hoch- und Tiefbau.....	0,1	0,1	0,2	0,0	0,0	.	-	-	.

1) Handwerk nur im Hoch- und Tiefbau

13. Durchschnittliche Bruttostundenverdienste der Arbeiter in Berlin-Ost im Oktober 1999 nach Wirtschaftszweig, Geschlecht und Leistungsgruppe

Wirtschaftszweig Wirtschaftsgruppe	Durchschnittliche Bruttostundenverdienste in DM								
	ins- ge- samt	männliche Arbeiter				weibliche Arbeiter			
		insge- samt	Leistungsgruppe			insge- samt	Leistungsgruppe		
			1	2	3		1	2	3
	1	2	3	4	5	6	7	8	9
Produzierendes Gewerbe ¹⁾	25,20	25,55	27,02	21,94	20,41	21,79	24,98	20,67	19,44
Ernährungsgewerbe und									
Tabakverarbeitung.....	24,68	25,31	26,02	25,10	19,57	20,75	22,41	21,94	17,56
Papier-, Verlags- und Druckgewerbe.....	28,98	30,14	33,68	25,20	26,44	23,66	26,83	(21,21)	(16,42)
Chemische Industrie.....	19,40	19,86	21,14	18,17	.	18,92	(19,86)	17,31	20,16
Herstellung von Gummi- und									
Kunststoffwaren.....	19,08	19,20	20,99	18,22	(16,16)	18,35	(18,49)	(19,43)	(16,10)
Metallerzeugung und -bearbeitung, Her- stellung von Metallerzeugnissen.....	20,80	20,96	21,66	19,65	(17,06)	(18,05)	.	(18,04)	.
Maschinenbau.....	23,55	23,81	25,00	21,56	17,73
Herstellung von Büromaschinen, Daten- verarbeitungsgeräten u.ä.; Elektrotechnik, Feinmechanik und Optik.....	23,95	24,29	25,88	20,83	19,92	22,54	25,56	21,76	20,82
Fahrzeugbau.....	28,44	28,52	29,09	22,21	.	(22,41)	.	.	.
Energie- und Wasserversorgung.....
Hoch- und Tiefbau.....	22,27	22,28	23,16	20,86	19,16	.	-	-	.

14. Durchschnittliche Bruttomonatsverdienste der Arbeiter in Berlin-Ost im Oktober 1999 nach Wirtschaftszweig, Geschlecht und Leistungsgruppe

Wirtschaftszweig Wirtschaftsgruppe	Durchschnittliche Bruttomonatsverdienste in DM								
	ins- ge- samt	männliche Arbeiter				weibliche Arbeiter			
		insge- samt	Leistungsgruppe			insge- samt	Leistungsgruppe		
			1	2	3		1	2	3
	1	2	3	4	5	6	7	8	9
Produzierendes Gewerbe ¹⁾	4 281	4 344	4 560	3 822	3 504	3 682	4 195	3 495	3 305
Ernährungsgewerbe und									
Tabakverarbeitung.....	4 271	4 378	4 498	4 326	3 416	3 608	3 903	3 807	3 053
Papier-, Verlags- und Druckgewerbe.....	4 894	5 094	5 725	4 270	4 391	3 980	4 464	(3 627)	(2 820)
Chemische Industrie.....	3 387	3 475	3 683	3 204	.	3 292	(3 453)	3 009	3 514
Herstellung von Gummi- und									
Kunststoffwaren.....	3 384	3 430	3 641	3 314	(3 022)	3 113	(3 132)	(3 301)	(2 728)
Metallerzeugung und -bearbeitung, Her- stellung von Metallerzeugnissen.....	3 599	3 637	3 743	3 438	(2 991)	(3 007)	.	(2 991)	.
Maschinenbau.....	4 104	4 153	4 228	4 329	3 069
Herstellung von Büromaschinen, Daten- verarbeitungsgeräten u.ä.; Elektrotechnik, Feinmechanik und Optik.....	4 018	4 091	4 351	3 527	3 303	3 729	4 213	3 603	3 449
Fahrzeugbau.....	4 693	4 706	4 788	3 768	.	(3 748)	.	.	.
Energie- und Wasserversorgung.....
Hoch- und Tiefbau.....	3 798	3 798	3 931	3 604	3 286	.	-	-	.

1) Handwerk nur im Hoch- und Tiefbau

**15. Durchschnittliche Bruttomonatsverdienste der kaufmännischen und technischen Angestellten
in Berlin-Ost im Oktober 1999 nach Wirtschaftszweig, Geschlecht und Leistungsgruppe**

Wirtschaftszweig ¹⁾ Wirtschaftsgruppe	Durchschnittliche Bruttomonatsverdienste in DM										
	ins- ge- samt	männliche Angestellte					weibliche Angestellte				
		insge- samt	Leistungsgruppe				insge- samt	Leistungsgruppe			
			II	III	IV	V		II	III	IV	V
			1	2	3	4		5	6	7	8
Produzierendes Gewerbe; Handel; Instand- haltung und Reparatur von Kraftfahr- zeugen und Gebrauchsgütern; Kredit- und Versicherungsgewerbe ²⁾	5 380	6 060	7 473	5 305	4 028	3 362	4 743	6 449	4 785	3 633	3 149
Produzierendes Gewerbe ²⁾	6 133	6 703	7 674	5 769	4 385	3 636	5 339	6 675	5 137	3 893	3 471
darunter											
Ernährungsgewerbe und											
Tabakverarbeitung.....	6 005	6 464	7 569	5 915	5 097	-	5 468	6 384	5 214	(4 099)	.
Papier-, Verlags- und Druckgewerbe	5 646	6 418	7 799	6 032	4 165	(3 522)	5 033	6 390	5 026	3 851	(3 260)
Chemische Industrie	6 100	6 712	7 316	5 224	(3 671)	.	5 619	6 687	4 774	3 393	-
Herstellung von Gummi- und											
Kunststoffwaren.....	4 755	4 963	5 175	(4 864)	.	-	4 483	(5 014)	(4 390)	(3 438)	-
Metallerzeugung und -bearbeitung,											
Herstellung von Metallerzeugnissen a).....	5 197	5 704	6 654	4 631	.	-	4 254	.	4 626	(3 118)	-
Maschinenbau	5 296	5 729	6 525	5 382	(3 434)	-	4 284	(5 757)	4 514	(3 127)	.
Herst. von Büromaschinen, Datenver- arbeitungsgeräten u.ä.; Elektrotechnik,											
Feinmechanik und Optik	6 820	7 129	7 556	6 008	-	-	5 970	6 858	5 539	.	-
Fahrzeugbau	7 342	7 870	8 695	5 822	.	.	6 026	7 638	5 381	(4 526)	.
Energie- und Wasserversorgung	6 246
Hoch- und Tiefbau	5 589	6 269	7 174	5 628	.	-	4 448	(5 755)	4 474	(3 713)	.
Handel; Instandhaltung und Reparatur von Kraftfahrzeugen und Ge- brauchsgütern; Kredit- und Versicherungsgewerbe.....	4 729	5 248	7 007	4 834	3 887	3 245	4 386	6 153	4 557	3 558	3 083
darunter											
Großhandel a)b)d).....	4 106	4 441	6 326	4 470	3 402	.	3 623	4 606	3 987	3 401	(2 879)
Einzelhandel a)b)d).....	3 964	4 449	5 858	4 273	3 445	(2 972)	3 824	5 045	4 001	3 380	(2 771)
Kredit- und Versicherungsgewerbe a).....	5 629	6 268	7 637	5 182	4 407	(3 926)	5 284	6 908	5 051	4 344	3 943

1) Folgende Ursachen beeinflussten die Verdienste der Wirtschaftsgruppe und sind wie folgt gekennzeichnet: a) Änderung der Zahl oder der Zusammensetzung der erfaßten Angestellten - b) tarifliche oder freiwillige Erhöhung der Gehälter - c) Änderung der Leistungs- und Mehrarbeitszuschläge - d) Änderung der Provisionen und Prämien - e) Kurzarbeit - 2) Handwerk nur im Hoch- und Tiefbau

**16. Durchschnittliche Bruttonomatsverdienste der kaufmännischen Angestellten in Berlin-Ost
im Oktober 1999 nach Wirtschaftszweig, Geschlecht und Leistungsgruppe**

Wirtschaftszweig Wirtschaftsgruppe	Durchschnittliche Bruttonomatsverdienste in DM										
	ins- ge- samt	männliche Angestellte					weibliche Angestellte				
		insge- samt	Leistungsgruppe				insge- samt	Leistungsgruppe			
			II	III	IV	V		II	III	IV	V
			1	2	3	4		5	6	7	8
Produzierendes Gewerbe; Handel; Instand- haltung und Reparatur von Kraftfahr- zeugen und Gebrauchsgütern; Kredit- und Versicherungsgewerbe ¹⁾	5 067	5 739	7 457	5 068	4 005	3 409	4 644	6 389	4 739	3 626	3 130
Produzierendes Gewerbe ¹⁾	5 710	6 450	7 756	5 391	4 382	(3 818)	5 203	6 685	5 073	3 904	(3 530)
darunter											
Ernährungsgewerbe und											
Tabakverarbeitung.....	6 015	6 514	7 806	5 968	5 097	-	5 475	6 433	5 221	(4 099)	.
Papier-, Verlags- und Druckgewerbe.....	5 344	6 316	7 897	5 505	3 944	.	4 819	6 303	4 685	3 863	(3 231)
Chemische Industrie.....	5 702	6 491	7 309	4 824	.	.	5 198	7 058	4 420	(3 395)	-
Herstellung von Gummi- und											
Kunststoffwaren.....	4 468	4 713	(5 160)	(4 636)	.	-	4 267	(5 086)	(4 405)	(3 438)	-
Metallerzeugung und -bearbeitung,											
Herstellung von Metallerzeugnissen	4 686	(5 578)	.	.	-	-	4 317	.	(4 621)	(3 181)	-
Maschinenbau.....	5 020	5 623	6 576	4 917	(3 476)	-	4 287	.	4 539	(3 078)	.
Herst. von Büromaschinen, Daten- verarbeitungsgeräten u.ä.; Elektro- technik, Feinmechanik und Optik.....	6 796	7 749	8 258	(5 995)	-	-	5 978	6 978	5 535	.	-
Fahrzeugbau.....	6 867	7 751	8 698	5 537	.	-	6 075	7 812	5 513	(4 808)	-
Energie- und Wasserversorgung.....	5 782
Hoch- und Tiefbau.....	4 707	6 081	(7 670)	(5 548)	.	-	4 255	(5 547)	4 289	(3 601)	.
Handel; Instandhaltung und Reparatur von Kraftfahrzeugen und Ge- brauchsgütern; Kredit- und Versicherungsgewerbe.....	4 764	5 378	7 201	4 948	3 884	3 280	4 394	6 153	4 571	3 558	3 070
darunter											
Großhandel.....	4 115	4 476	6 674	4 502	3 350	.	3 621	4 606	3 998	3 389	(2 879)
Einzelhandel.....	3 988	4 577	6 036	4 589	3 445	(2 972)	3 833	5 045	4 023	3 381	(2 771)
Kredit- und Versicherungsgewerbe.....	5 630	6 271	7 641	5 182	4 407	(3 905)	5 286	6 908	5 051	4 344	3 940

1) Handwerk nur im Hoch- und Tiefbau

17. Durchschnittlich bezahlte Wochenarbeitszeiten der Arbeiter in Berlin¹⁾ im Oktober 1999 nach Wirtschaftszweig, Geschlecht und Leistungsgruppe

Wirtschaftszweig Wirtschaftsgruppe	Durchschnittliche bezahlte Wochenarbeitszeiten in Stunden einschl. Mehrarbeit								
	ins- ge- sam- t	männliche Arbeiter				weibliche Arbeiter			
		insge- sam- t	Leistungsgruppe			insge- sam- t	Leistungsgruppe		
			1	2	3		1	2	3
	1	2	3	4	5	6	7	8	9
Produzierendes Gewerbe ²⁾	37,9	38,1	38,0	38,4	38,7	36,9	37,2	37,0	36,8
Ernährungsgewerbe und									
Tabakverarbeitung.....	39,1	39,4	39,7	39,1	38,8	38,5	39,0	38,3	38,5
Papier-, Verlags- und Druckgewerbe.....	37,8	37,9	37,8	37,8	38,4	37,4	37,3	36,7	38,0
Chemische Industrie.....	38,3	38,3	38,4	38,1	38,8	38,2	38,4	38,3	38,1
Herstellung von Gummi- und									
Kunststoffwaren.....	38,0	37,9	37,9	37,9	38,3	38,7	(37,8)	39,6	38,1
Metallerzeugung und -bearbeitung, Her- stellung von Metallerzeugnissen.....	37,0	37,1	36,8	37,6	38,8	36,4	36,0	36,3	37,0
Maschinenbau.....	36,8	36,9	36,9	36,7	36,9	35,9	36,0	35,2	39,7
Herstellung von Büromaschinen, Daten- verarbeitungsgeräten u.ä.; Elektrotechnik, Feinmechanik und Optik.....	36,1	36,4	36,3	37,1	36,2	35,6	36,1	35,8	35,4
Fahrzeugbau.....	36,2	36,2	36,1	36,7	35,5	35,3	35,3	35,4	35,1
Energie- und Wasserversorgung.....	38,1
Hoch- und Tiefbau.....	40,4	40,4	40,2	41,0	40,4	.	-	-	.

18. Durchschnittliche Mehrarbeit der Arbeiter in Berlin¹⁾ im Oktober 1999 nach Wirtschaftszweig, Geschlecht und Leistungsgruppe

Wirtschaftszweig Wirtschaftsgruppe	Durchschnittliche Mehrarbeit in Stunden								
	ins- ge- sam- t	männliche Arbeiter				weibliche Arbeiter			
		insge- sam- t	Leistungsgruppe			insge- sam- t	Leistungsgruppe		
			1	2	3		1	2	3
	1	2	3	4	5	6	7	8	9
Produzierendes Gewerbe ²⁾	0,9	1,0	1,0	1,0	0,7	0,4	0,5	0,5	0,2
Ernährungsgewerbe und									
Tabakverarbeitung.....	0,8	0,9	1,1	0,7	0,7	0,4	0,8	0,4	0,3
Papier-, Verlags- und Druckgewerbe.....	1,2	1,3	1,4	1,3	1,0	0,6	0,4	0,8	0,4
Chemische Industrie.....	0,2	0,3	0,5	0,2	0,0	0,1	0,1	0,1	0,0
Herstellung von Gummi- und									
Kunststoffwaren.....	1,0	1,0	1,4	0,7	0,7	0,8	(0,3)	1,1	0,7
Metallerzeugung und -bearbeitung, Her- stellung von Metallerzeugnissen.....	1,1	1,3	1,1	1,5	1,7	0,5	0,4	0,5	0,6
Maschinenbau.....	1,2	1,3	1,4	1,2	0,4	0,2	0,6	0,1	-
Herstellung von Büromaschinen, Daten- verarbeitungsgeräten u.ä.; Elektrotechnik, Feinmechanik und Optik.....	0,6	0,7	0,7	0,9	0,4	0,4	0,8	0,7	0,2
Fahrzeugbau.....	0,9	0,9	0,7	1,4	0,5	0,1	0,1	0,2	0,0
Energie- und Wasserversorgung.....	0,5
Hoch- und Tiefbau.....	1,0	1,0	1,0	1,1	0,7	.	-	-	.

1) gewichteter Durchschnitt der Stichprobenergebnisse für den West- und Ostteil Berlins - 2) Handwerk nur im Hoch- und Tiefbau

19. Durchschnittliche Bruttostundenverdienste der Arbeiter in Berlin¹⁾ im Oktober 1999 nach Wirtschaftszweig, Geschlecht und Leistungsgruppe

Wirtschaftszweig Wirtschaftsgruppe	Durchschnittliche Bruttostundenverdienste in DM								
	ins- ge- samt	männliche Arbeiter					weibliche Arbeiter		
		insge- samt	Leistungsgruppe			insge- samt	Leistungsgruppe		
			1	2	3		1	2	3
	1	2	3	4	5	6	7	8	9
Produzierendes Gewerbe ²⁾	27,40	28,21	30,05	25,37	22,84	23,08	25,91	23,62	21,45
Ernährungsgewerbe und									
Tabakverarbeitung.....	25,99	27,06	27,99	23,50	29,34	23,14	25,71	26,78	17,41
Papier-, Verlags- und Druckgewerbe.....	26,98	28,74	32,63	25,12	23,84	20,97	26,60	20,14	18,98
Chemische Industrie.....	24,54	26,33	29,34	24,28	20,61	22,04	25,11	21,87	21,53
Herstellung von Gummi- und									
Kunststoffwaren.....	27,51	28,36	32,46	26,89	20,29	19,47	(25,13)	18,76	18,99
Metallerzeugung und -bearbeitung, Her- stellung von Metallerzeugnissen.....	26,69	27,52	29,51	24,21	20,66	22,30	24,59	23,42	19,05
Maschinenbau.....	30,63	31,12	32,55	27,18	22,14	23,42	26,75	24,38	15,04
Herstellung von Büromaschinen, Daten- verarbeitungsgeräten u.ä.; Elektrotechnik, Feinmechanik und Optik.....	27,08	28,34	29,75	23,29	24,65	24,62	27,07	24,16	24,39
Fahrzeugbau.....	32,21	32,32	33,88	29,42	27,26	29,30	33,43	28,70	23,15
Energie- und Wasserversorgung.....	32,66
Hoch- und Tiefbau.....	25,26	25,26	26,36	24,80	20,27	.	-	-	.

20. Durchschnittliche Bruttomonatsverdienste der Arbeiter in Berlin¹⁾ im Oktober 1999 nach Wirtschaftszweig, Geschlecht und Leistungsgruppe

Wirtschaftszweig Wirtschaftsgruppe	Durchschnittliche Bruttomonatsverdienste in DM								
	ins- ge- samt	männliche Arbeiter					weibliche Arbeiter		
		insge- samt	Leistungsgruppe			insge- samt	Leistungsgruppe		
			1	2	3		1	2	3
	1	2	3	4	5	6	7	8	9
Produzierendes Gewerbe ²⁾	4 518	4 675	4 959	4 230	3 841	3 706	4 185	3 799	3 429
Ernährungsgewerbe und									
Tabakverarbeitung.....	4 417	4 627	4 824	3 995	4 948	3 866	4 359	4 462	2 910
Papier-, Verlags- und Druckgewerbe.....	4 427	4 732	5 361	4 129	3 976	3 405	4 316	3 212	3 137
Chemische Industrie.....	4 080	4 386	4 901	4 014	3 476	3 658	4 191	3 636	3 560
Herstellung von Gummi- und									
Kunststoffwaren.....	4 543	4 676	5 340	4 430	3 373	3 271	(4 130)	3 226	3 141
Metallerzeugung und -bearbeitung, Her- stellung von Metallerzeugnissen.....	4 293	4 440	4 721	3 955	3 481	3 532	3 845	3 691	3 064
Maschinenbau.....	4 901	4 988	5 223	4 339	3 553	3 657	4 189	3 728	2 596
Herstellung von Büromaschinen, Daten- verarbeitungsgeräten u.ä.; Elektrotechnik, Feinmechanik und Optik.....	4 253	4 481	4 687	3 755	3 878	3 812	4 244	3 762	3 749
Fahrzeugbau.....	5 067	5 088	5 307	4 695	4 204	4 490	5 126	4 409	3 532
Energie- und Wasserversorgung.....	5 411
Hoch- und Tiefbau.....	4 439	4 439	4 609	4 418	3 562	.	-	-	.

1) gewichteter Durchschnitt der Stichprobenergebnisse für den West- und Ostteil Berlins - 2) Handwerk nur im Hoch- und Tiefbau

21. Durchschnittliche Bruttomonatsverdienste der kaufmännischen und technischen Angestellten in Berlin¹⁾ im Oktober 1999 nach Wirtschaftszweig, Geschlecht und Leistungsgruppe

Wirtschaftszweig ²⁾ Wirtschaftsgruppe	Durchschnittliche Bruttomonatsverdienste in DM										
	ins- ge- samt	männliche Angestellte					weibliche Angestellte				
		insge- samt	Leistungsgruppe				insge- samt	Leistungsgruppe			
			II	III	IV	V		II	III	IV	V
	1	2	3	4	5	6	7	8	9	10	11
<hr/>											
Produzierendes Gewerbe; Handel; Instand- haltung und Reparatur von Kraftfahr- zeugen und Gebrauchsgütern; Kredit- und Versicherungsgewerbe ³⁾	5 782	6 484	8 138	5 633	4 344	3 686	4 904	6 834	4 935	3 698	3 447
Produzierendes Gewerbe ³⁾	6 572	7 189	8 384	6 120	4 662	3 878	5 401	7 236	5 288	4 082	3 594
darunter											
Ernährungsgewerbe und											
Tabakverarbeitung.....	5 923	6 459	7 924	5 822	4 970	4 029	5 017	6 399	5 126	4 037	3 624
Papier-, Verlags- und Druckgewerbe	5 824	6 675	8 201	6 351	4 636	3 635	5 013	6 752	5 206	4 174	3 460
Chemische Industrie a)d).....	6 684	7 404	8 620	6 093	4 835	.	5 908	7 728	5 569	4 198	.
Herstellung von Gummi- und											
Kunststoffwaren	6 019	6 694	7 600	6 067	(4 188)	.	4 797	5 974	5 106	3 942	.
Metallerzeugung und -bearbeitung,											
Herstellung von Metallerzeugnissen c).....	6 392	6 913	8 367	5 946	4 457	.	5 206	7 485	5 259	3 905	.
Maschinenbau a)c).....	6 881	7 407	8 504	6 206	5 008	.	5 505	7 764	5 302	4 279	.
Herst. von Büromaschinen, Datenver- arbeitungsgeräten u.ä.; Elektrotechnik,											
Feinmechanik und Optik a)c).....	7 337	7 758	8 668	6 146	4 721	.	5 915	7 827	5 481	4 166	(3 802)
Fahrzeugbau	7 350	7 793	8 889	6 614	5 240	.	5 874	7 389	5 593	4 743	.
Energie- und Wasserversorgung	6 320
Hoch- und Tiefbau a)e).....	6 363	7 015	8 375	6 228	(4 041)	.	4 909	6 736	5 140	3 612	.
Handel; Instandhaltung und Reparatur von Kraftfahrzeugen und Ge- brauchsgütern; Kredit- und Versicherungsgewerbe.....	5 072	5 594	7 636	4 964	4 262	3 617	4 616	6 555	4 696	3 552	3 376
darunter											
Großhandel a)b)c)d).....	4 949	5 398	7 588	4 935	4 983	(3 763)	4 176	5 879	4 318	3 646	3 230
Einzelhandel a)b)d).....	3 970	4 256	5 866	4 595	3 424	2 836	3 803	5 539	4 056	3 370	(3 253)
Kredit- und											
Versicherungsgewerbe a).....	6 026	6 726	8 099	5 186	4 261	4 046	5 498	6 966	5 101	4 202	3 948

1) gewichteter Durchschnitt der Stichprobenergebnisse für den West- und Ostteil Berlins - 2) Folgende Ursachen beeinflussten die Verdienste der Wirtschaftsgruppe und sind wie folgt gekennzeichnet: a) Änderung der Zahl oder der Zusammensetzung der erfaßten Angestellten - b) tarifliche oder freiwillige Erhöhung der Gehälter - c) Änderung der Leistungs- und Mehrarbeitszuschläge - d) Änderung der Provisionen und Prämien - e) Kurzarbeit - 3) Handwerk nur im Hoch- und Tiefbau

**22. Durchschnittliche Bruttomonatsverdienste der kaufmännischen Angestellten in Berlin¹⁾
im Oktober 1999 nach Wirtschaftszweig, Geschlecht und Leistungsgruppe**

Wirtschaftszweig Wirtschaftsgruppe	Durchschnittliche Bruttomonatsverdienste in DM										
	ins- ge- samt	männliche Angestellte						weibliche Angestellte			
		insge- samt	Leistungsgruppe				insge- samt	Leistungsgruppe			
			II	III	IV	V		II	III	IV	V
			1	2	3	4		5	6	7	8
<hr/>											
Produzierendes Gewerbe; Handel; Instand- haltung und Reparatur von Kraftfahr- zeugen und Gebrauchsgütern; Kredit- und Versicherungsgewerbe ²⁾	5 355	6 011	8 002	5 211	4 266	3 683	4 844	6 790	4 913	3 670	3 442
Produzierendes Gewerbe ²⁾	5 968	6 880	8 376	5 837	4 510	3 900	5 324	7 250	5 273	4 043	3 612
darunter											
Ernährungsgewerbe und											
Tabakverarbeitung.....	5 988	6 771	8 195	6 086	4 952	.	5 069	6 470	5 138	3 960	3 660
Papier-, Verlag- und Druckgewerbe	5 641	6 609	8 144	6 271	4 522	3 676	4 948	6 761	5 154	4 146	3 479
Chemische Industrie.....	6 226	7 297	8 397	6 573	5 241	.	5 993	8 090	5 595	4 167	.
Herstellung von Gummi- und											
Kunststoffwaren.....	5 364	6 322	7 972	5 454	(4 027)	.	4 690	(6 352)	5 077	3 915	.
Metallerzeugung und -bearbeitung,											
Herstellung von Metallerzeugnissen	6 102	6 979	8 621	5 695	(3 960)	.	5 194	7 529	5 238	3 842	.
Maschinenbau.....	6 176	6 960	8 179	5 889	4 547	.	5 424	7 727	5 281	4 175	.
Herst. von Büromaschinen, Daten- verarbeitungsgeräten u.ä.; Elektro- technik, Feinmechanik und Optik.....	6 791	7 868	8 978	5 837	(4 261)	.	5 737	7 809	5 432	4 125	(3 776)
Fahrzeugbau.....	6 812	7 697	9 032	6 132	(5 323)	.	5 824	7 258	5 650	4 728	.
Energie- und Wasserversorgung.....	5 692
Hoch- und Tiefbau.....	5 090	6 314	8 439	5 234	(3 973)	-	4 655	6 367	4 937	3 525	.
Handel; Instandhaltung und Reparatur von Kraftfahrzeugen und Ge- brauchsgütern; Kredit- und Versicherungsgewerbe.....	5 086	5 660	7 783	4 943	4 227	3 640	4 622	6 561	4 714	3 549	3 374
darunter											
Großhandel.....	4 928	5 432	7 695	4 830	5 025	(3 763)	4 175	5 879	4 315	3 643	3 230
Einzelhandel.....	3 984	4 281	6 248	4 641	3 427	2 836	3 816	5 539	4 101	3 370	(3 253)
Kredit- und Versicherungsgewerbe.....	6 017	6 716	8 095	5 168	4 258	4 042	5 491	6 955	5 101	4 202	3 948

1) gewichteter Durchschnitt der Stichprobenergebnisse für den West- und Ostteil Berlins - 2) Handwerk nur im Hoch- und Tiefbau

3. Prozentuale Anpassung der durchschnittlichen Bruttomonatsverdienste von Arbeitern und Angestellten im Produzierenden Gewerbe¹⁾ in Berlin-Ost an die Verdienste in Berlin-West von Januar 1991 bis Oktober 1999

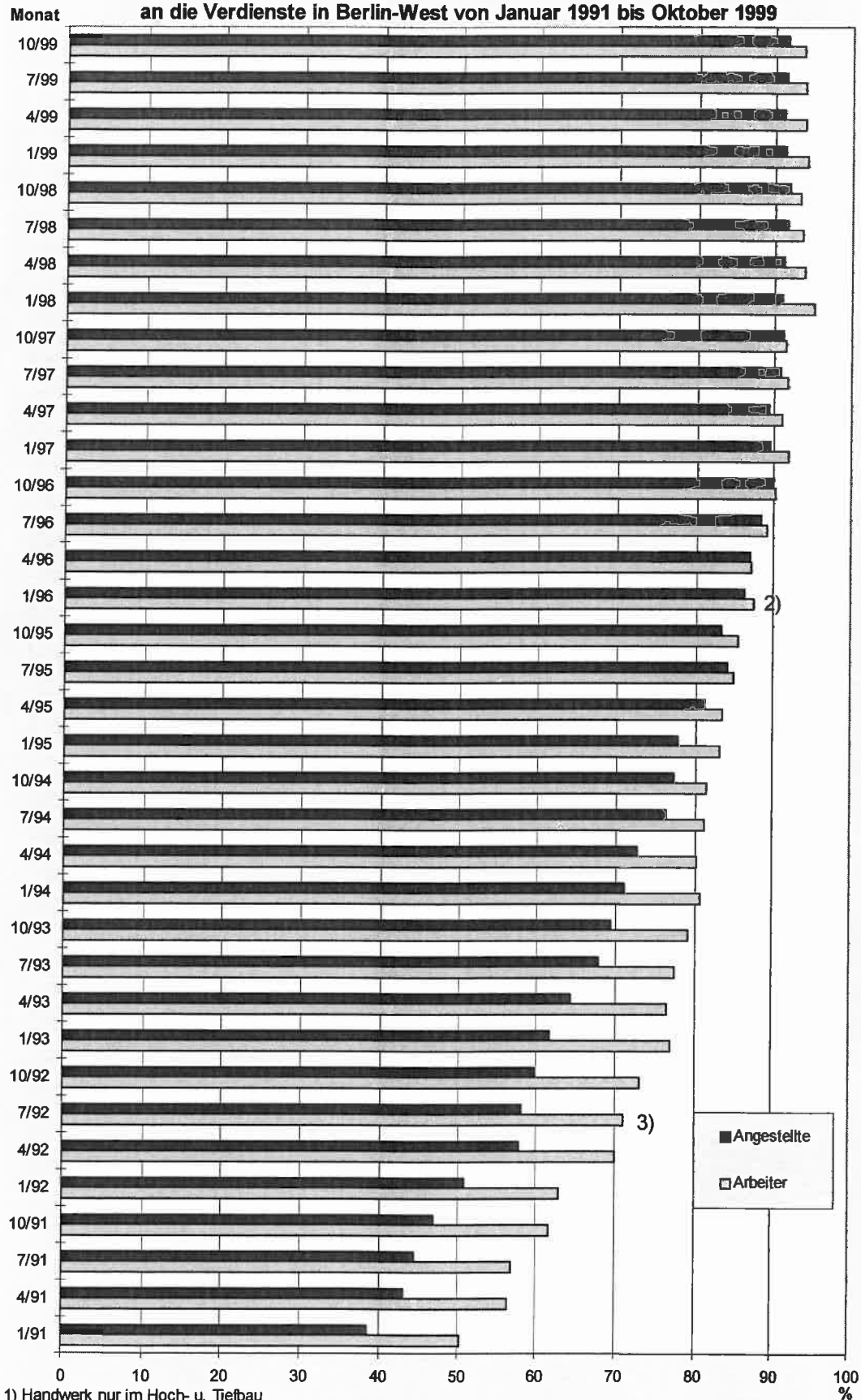

- 1) Handwerk nur im Hoch- u. Tiefbau
 2) ab 1/96 Berichtskreisänderung
 3) ab 7/92 nach WZ 93, vorher WZ 79

