

DOSSIER ZUR CORONA-PANDEMIE

in Berlin und Brandenburg

Stand: 10. Juni 2020 (wird fortlaufend aktualisiert)

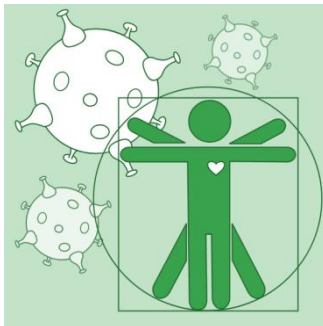

Gesundheit Seite 3

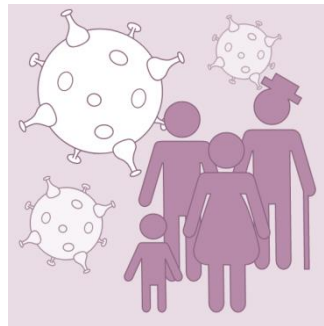

Gesellschaft Seite 20

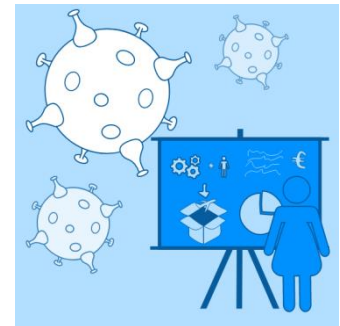

Wirtschaft Seite 41

Krankenhauspersonal

Krankenhausbetten

Sterbefälle ↻

Todesursachen

Rauchen und Adipositas

Pflege ☆↻

Kinderbetreuung

Schulen

Hochschulen ☆

Wohnraum ☆

Haushalte mit Kindern und
Senioren

Bevölkerung ↻

Pendler

Verkehrsunfälle ☆

Gesamtwirtschaft ☆

Unternehmensregister

Gewerbemeldungen

Insolvenzen ☆

Verarbeitendes Gewerbe ☆

Energie

Außenhandel

Preise ☆

Einzel- und Kfz-Handel ☆

Gastgewerbe

Tourismus ↻

Luftverkehr ↻

Verdienste ☆

Selbstständige

Saisonarbeiter

Für eine realistische Einschätzung der wirtschaftlichen und sozialen Lage sind verlässliche Zahlen unabdingbar. Diese in hoher Qualität bereitzustellen, ist eine der Kernaufgaben der amtlichen Statistik. Angesichts der aktuellen Herausforderungen durch die globale Ausbreitung des SARS-CoV-2-Virus und der dadurch verursachten Erkrankung COVID-19 im Frühjahr 2020 ist auch die amtliche Statistik in besonderer Weise gefordert: Auf der einen Seite ist das Bedürfnis nach zuverlässigen Informationen zum gesellschaftlichen und wirtschaftlichen Geschehen mit Bezug auf die Corona-Pandemie enorm; auf der anderen Seite werden gerade in Krisenzeiten sehr aktuelle Zahlen benötigt, die aber in vielen Fällen noch nicht in der Qualität vorliegen, wie sie dem Selbstverständnis der amtlichen Statistik entspricht.

Das vom Amt für Statistik Berlin-Brandenburg erstellte *Dossier zur Corona-Pandemie in Berlin und Brandenburg* soll zum einen relevante Strukturdaten mit Bezug zur Corona-Pandemie zusammenstellen und der Zielgruppe so die aufwendige Recherche in unserem Gesamtdatenbestand ersparen sowie gezielt auf unser Datenangebot hinweisen. Zum anderen werden im Dossier in Form von Sonderauswertungen sehr aktuelle, teilweise noch vorläufige Zahlen zum aktuellen Geschehen zusammengestellt, die sich in unserem regulären Datenangebot noch nicht finden. Dort, wo diese Zahlen mit Unsicherheiten verbunden sind, wird explizit darauf hingewiesen, um den Nutzenden eine Einordnung der Belastbarkeit der Angaben zu ermöglichen.

Die Bereitstellung der Informationen erfolgt gegliedert nach den drei Themenbereichen *Gesundheit*, *Gesellschaft* und *Wirtschaft* und orientiert sich an konkreten Fragestellungen zur Corona-Situation. Dem Anspruch nach größtmöglicher Aktualität entsprechend wird das Dossier laufend aktualisiert und um weitere Informationen ergänzt.

Impressum

DOSSIER ZUR CORONA-PANDEMIE

Erscheinungsfolge: fortlaufend

Erschienen im Juni 2020

Herausgeber

Amt für Statistik Berlin-Brandenburg

Steinstraße 104-106

14480 Potsdam

E-Mail: info@statistik-bbb.de

www.statistik-berlin-brandenburg.de

Telefon 0331 8173 - 1777

Telefax 030 9028 - 4091

Amt für Statistik Berlin-Brandenburg,
Potsdam, 2020

Zeichenerklärung

0 weniger als die Hälfte von 1
in der letzten besetzten Stelle,
jedoch mehr als nichts

- nichts vorhanden

... Angabe fällt später an

() Aussagewert ist eingeschränkt

/ Zahlenwert nicht sicher genug

• Zahlenwert unbekannt oder
geheim zu halten

x Tabellenfach gesperrt

p vorläufige Zahl

r berichtigte Zahl

s geschätzte Zahl

☆ neuer Indikator

↻ aktualisierter Indikator



Dieses Werk ist unter einer Creative Commons Lizenz vom Typ Namensnennung 3.0 Deutschland zugänglich. Um eine Kopie dieser Lizenz einzusehen, konsultieren Sie <http://creativecommons.org/licenses/by/3.0/de/>

Gesundheit

*Adipöse; Altersgruppen; Ärzte;
Grippe; Intensivbetten;
Kodiersystem Iris/MUSE;
Krankenhäuser;
Krankenhauspersonal; nicht-
ärztliches Personal; Pflege;
Pflegebedürftige; Pflegedienst;*

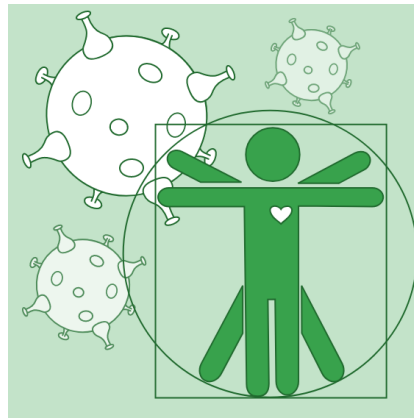

*Pflegeheime;
Pflegeleistungen;
Pflegeeinrichtungen;
Pneumonie; Raucher;
Risikogruppen; Sterbefälle;
Sterblichkeit; Todesursachen;
verfügbare Krankenhausbetten*

Inhalt

Wie sind die Krankenhäuser in Berlin und Brandenburg personell ausgestattet? Seite 4

Wie viele Krankenhausbetten gibt es in Berlin und Brandenburg? Seite 6

- Wie haben sich die Sterbefälle des Jahres 2020 im Vergleich zu den Vorjahren entwickelt? Seite 8
- Wie viele Menschen sind in den letzten 10 Jahren an Grippe und Pneumonie verstorben? Seite 10
- Sterben die Menschen in Berlin und Brandenburg mit Corona oder an Corona? Seite 11
- Wie groß sind die Bevölkerungsgruppen der Raucher und Adipösen in Berlin und Brandenburg? Seite 12

- Wie viele Menschen empfangen Pflegeleistungen? Seite 14

Wie viele Pflegeeinrichtungen gibt es in Berlin und Brandenburg? Seite 15

Wie viele Pflegenden, Heilenden und Behandelnden bemühen sich jeden Tag um die Gesundheit der Berliner und Brandenburger? Seite 17

- ☆ Wie viel Personal in stationären und ambulanten Pflegeeinrichtungen gehört der Risikogruppe 60 Jahre und älter an? Seite 19



Wie sind die Krankenhäuser in Berlin und Brandenburg personell ausgestattet?

Krankenhäuser spielen bei der Versorgung von COVID-19-Patienten eine zentrale Rolle. Die

Frage, ob sie personell auskömmlich ausgestattet sind, stellt sich heute mehr denn je.

Abbildung 1: Personal an Krankenhäusern in absoluten Zahlen



Abbildung 2: Personal an Krankenhäusern nach der Veränderung gegenüber dem Vorjahr



1 bis 2003 einschließlich Ärzte im Praktikum

2 einschließlich Schüler/-innen und Auszubildende

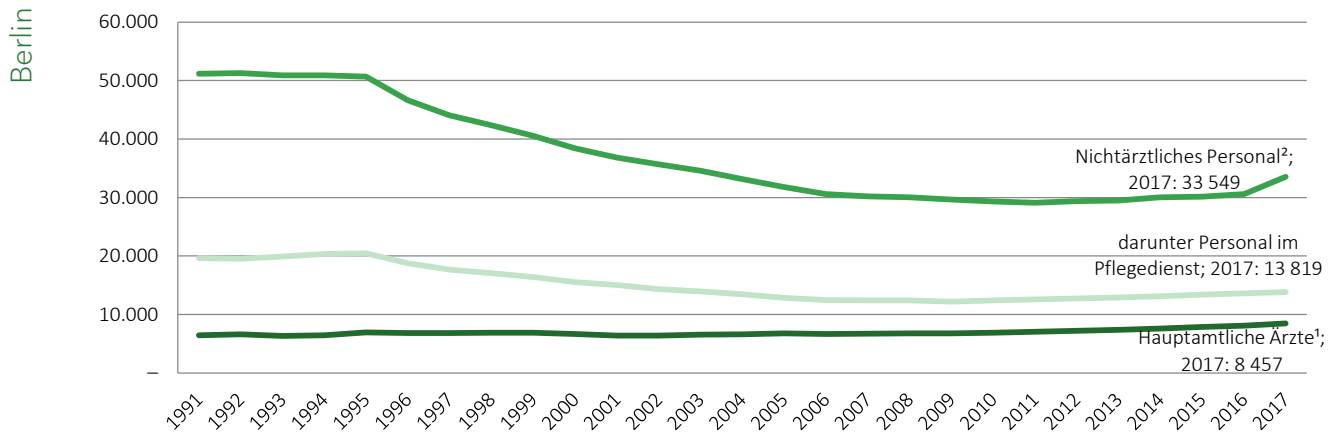
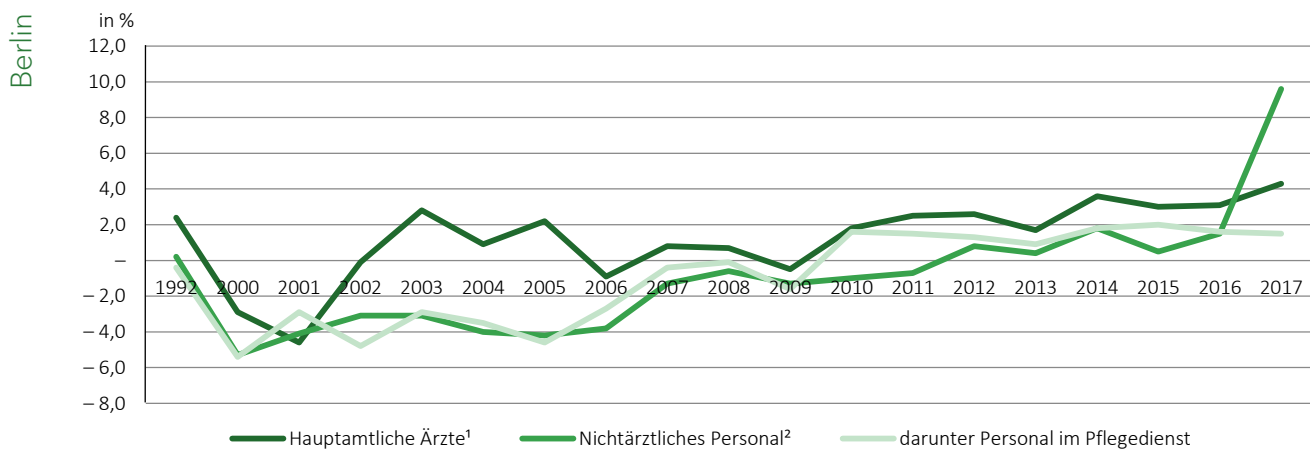
Abbildung 3: Personal an Krankenhäusern in absoluten Zahlen



Abbildung 4: Personal an Krankenhäusern nach der Veränderung gegenüber dem Vorjahr



1 bis 2003 einschließlich Ärzte im Praktikum

2 einschließlich Schüler/-innen und Auszubildende

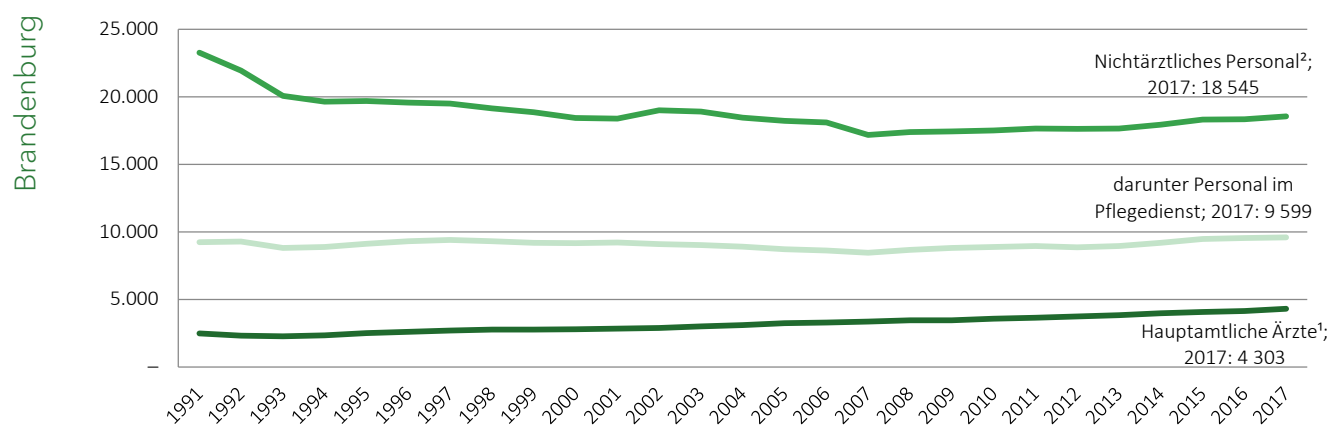
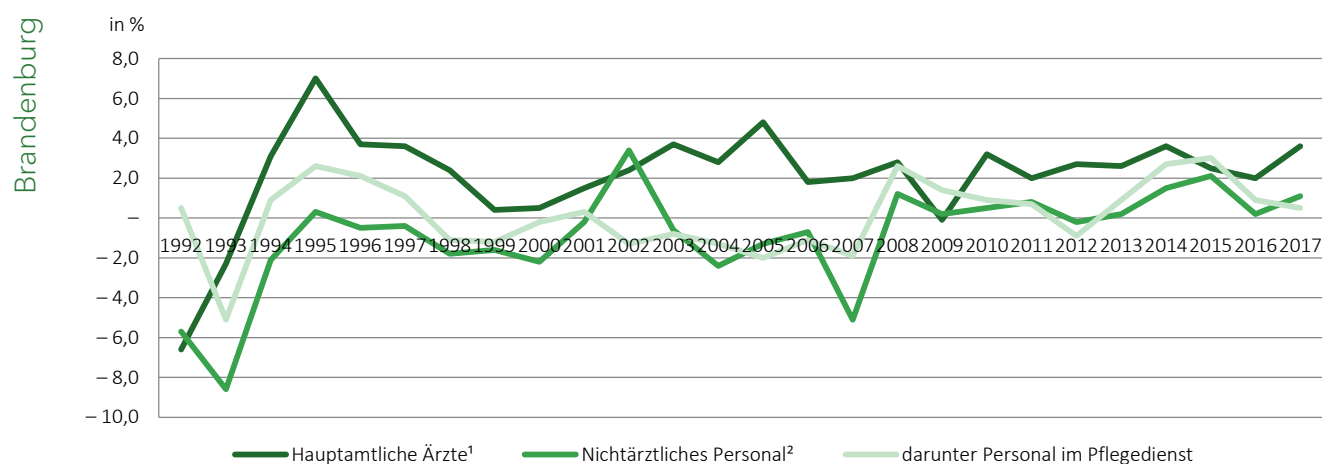
Stand 31.12.2017

Nächste Veröffentlichung

01.07.2020

Qualität endgültige Zahlen

Turnus

jährlich

Weiterführende [Datenangebot Gesundheitswesen](#)Informationen [Aktuelle Belegungssituation intensivmedizinischer Bereiche der Krankenhäuser Standorte Deutschlands → DIVI-Intensivregister](#)

Wie viele Krankenhausbetten gibt es in Berlin und Brandenburg?

Die Anzahl der verfügbaren Krankenhausbetten ist neben dem Personal ein wichtiger Kapazitätsfaktor bei der Behandlung von COVID-19-Erkrankten. Mit Ausbruch der Corona-

Infektionen wurde die Bettenzahl teilweise deutlich erhöht, was sich in der amtlichen Statistik jedoch erst mit Zeitverzug widerspiegelt.

Tabelle 1: Krankenhausbetten 2018

Berlin	Krankenhaustypen	Krankenhäuser insgesamt	Aufgestellte Betten	
			insgesamt	darunter Intensivbetten
nach Trägern	Insgesamt (ohne Bundeswehrkrankenhäuser)	85	20 574	1 448
	Öffentliche Krankenhäuser	3	7 858	755
	Freigemeinnützige Krankenhäuser	33	8 620	512
	Private Krankenhäuser	49	4 096	181
Krankenhäuser mit Betten zwischen...	0*) - 50	39	446	22
	50 - 100	9	657	2
	100 - 150	5	652	31
	150 - 200	6	1 043	105
	200 - 250	3	718	36
	250 - 300	6	1 609	30
	300 - 400	5	1 704	90
	400 - 500	4	1 967	116
	500 - 1 000	5	2 875	187
	1 000 und mehr	3	8 903	829

*) Reine Tages- oder Nachtkliniken mit ausschließlich teilstationärer Versorgung



Noch: Tabelle 1: Krankenhausbetten 2018

Brandenburg	Krankenhaustypen	Krankenhäuser insgesamt	Aufgestellte Betten	
			insgesamt	darunter Intensivbetten
nach Trägern	Insgesamt (ohne Bundeswehrkrankenhäuser)	58	15 460	614
	Öffentliche Krankenhäuser	22	8 273	338
	Freigemeinnützige Krankenhäuser	15	2 735	84
	Private Krankenhäuser	21	4 452	192
Krankenhäuser mit Betten zwischen...	0*) - 50	5	144	-
	50 - 100	7	498	31
	100 - 150	12	1 512	84
	150 - 200	6	996	31
	200 - 250	3	663	22
	250 - 300	5	1 306	43
	300 - 400	7	2 366	85
	400 - 600	9	4 424	184
	600 und mehr	4	3 551	134

*) Reine Tages- oder Nachtkliniken mit ausschließlich teilstationärer Versorgung

Stand	2018	Nächste Veröffentlichung	01.07.2020
Qualität	endgültige Zahlen	Turnus:	jährlich
Weiterführende Informationen	Datenangebot Gesundheitswesen		



Wie haben sich die Sterbefälle des Jahres 2020 im Vergleich zu den Vorjahren entwickelt?

Die Sterbefälle werden betrachtet, um eine mögliche Übersterblichkeit durch COVID-19 und die Maßnahmen zur Eindämmung der Pandemie zu identifizieren. Übersterblichkeit wäre dann gegeben, wenn eine erhöhte Zahl von Sterbefällen während einer bestimmten Zeitspanne, verglichen mit der zur selben Jahres-

zeit normalerweise erwarteten Sterblichkeit, vorläge.

Eine erhöhte Sterblichkeit in Zusammenhang mit COVID-19 ist nach aktueller Datenlage sehr wahrscheinlich, jedoch nicht stark ausgeprägt. Betroffen sind insbesondere die Kalenderwochen 13 und 14 (23. März bis 5. April).

Abbildung 5: Sterbefallzahlen in Berlin und Brandenburg (Wohnort)

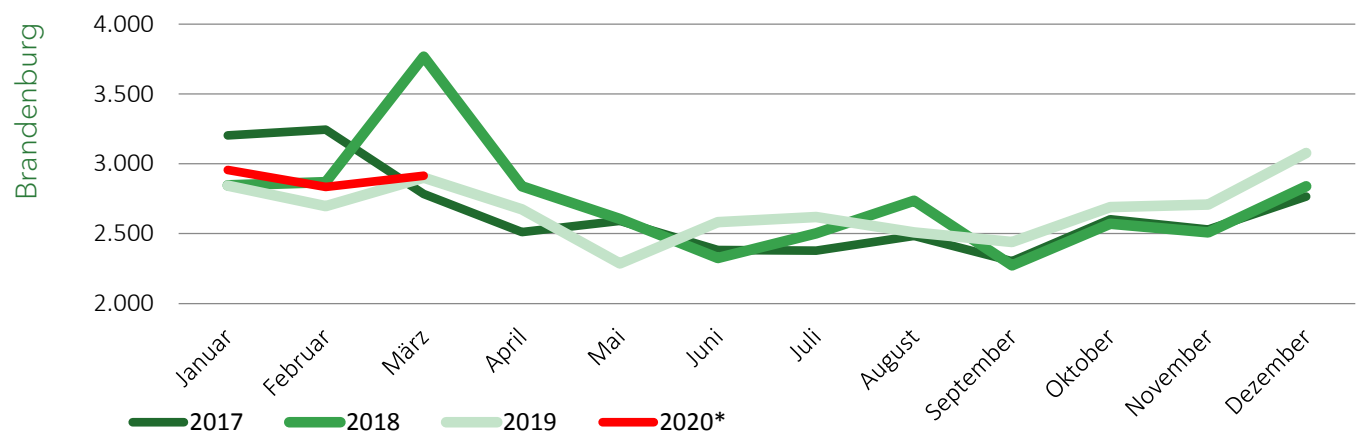
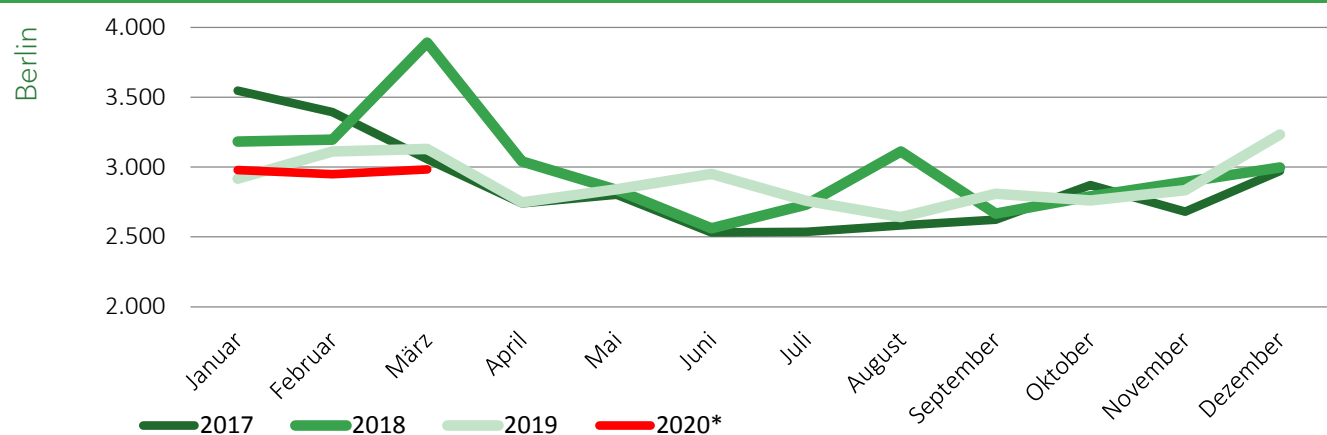

Die Sterbefallstatistik liefert Ergebnisse zum Sterbgeschehen nach dem Wohnort des Verstorbenen. Es handelt sich um eine monatliche Statistik, wobei die Monatsergebnisse

vorläufigen Charakter haben. Erst im Zuge der Jahresabschlussarbeiten erlangen sie – mit wenigen Änderungen – Endgültigkeit und stehen für vertiefte Analysen bereit.

Stand 08.06.2020

Nächste Veröffentlichung

08.07.2020

Qualität *vorläufige Ergebnisse

Turnus

monatlich

Weiterführende Informationen [Datenangebot Natürliche Bevölkerungsbewegung](#)



Abbildung 6: Eingegangene tägliche Sterbefallmeldungen in Berlin und Brandenburg (Sterbeort)

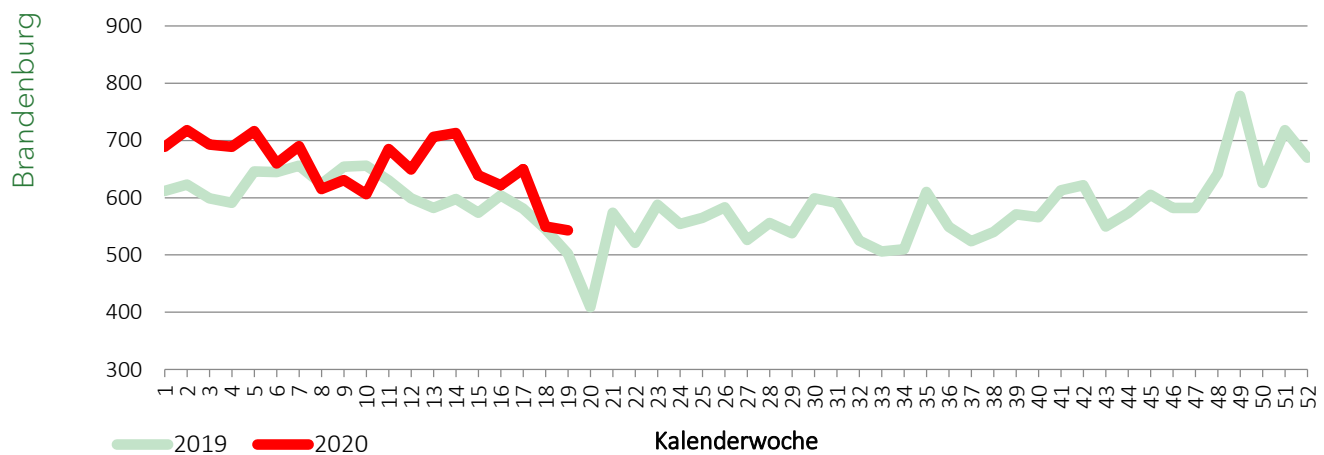
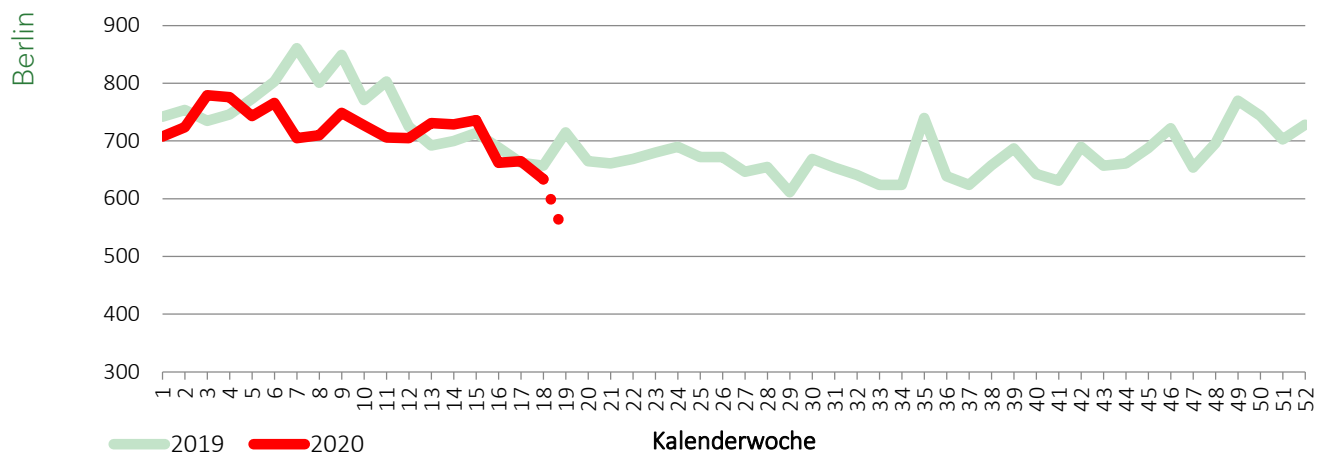

Bei den dargestellten Sterblichkeitsdaten handelt es sich um eine reine Fallauszählung – ohne weitere statistische Aufbereitung – der eingegangenen Sterbefallmeldungen. Sie sind nach dem Sterbeort ausgewertet. Diese Ergebnisse unterscheiden sich von den Ergebnissen der nach dem Wohnort aufbereiteten Sterbefallstatistik.

Vom Tod einer Person bis zur Meldung an die amtliche Statistik vergeht Zeit. In Brandenburg

betrug im Jahr 2019 in 95 Prozent der Fälle diese Zeitspanne zwei Wochen oder weniger. In Berlin waren 2019 nach acht Wochen 95 Prozent aller Sterbefälle registriert. Daher sind die Sterbefallzahlen, insbesondere in Berlin, am aktuellen Rand unterschätzt.

Stand 05.06.2020

Nächste Veröffentlichung

laufend

Qualität Fallauszählung mit hoher Unsicherheit

Turnus

wöchentlich

Weiterführende Informationen [Informationen zur Natürlichen Bevölkerungsbewegung](#)



Wie viele Menschen sind in den letzten 10 Jahren an Grippe und Pneumonie verstorben?

Grippe und Pneumonie (ICD-10 WHO: J09-J18) gehören in der Todesursachenstatistik zum Kapitel der Krankheiten des Atmungssystems, die

beispielsweise durch Bakterien oder Viren ausgelöst werden. Am häufigsten sterben Personen ab 65 Jahren an den Folgen der Krankheit.

Abbildung 7: An Grippe und Pneumonie Verstorbene (ICD-10 WHO: J09-J18) nach Altersgruppen

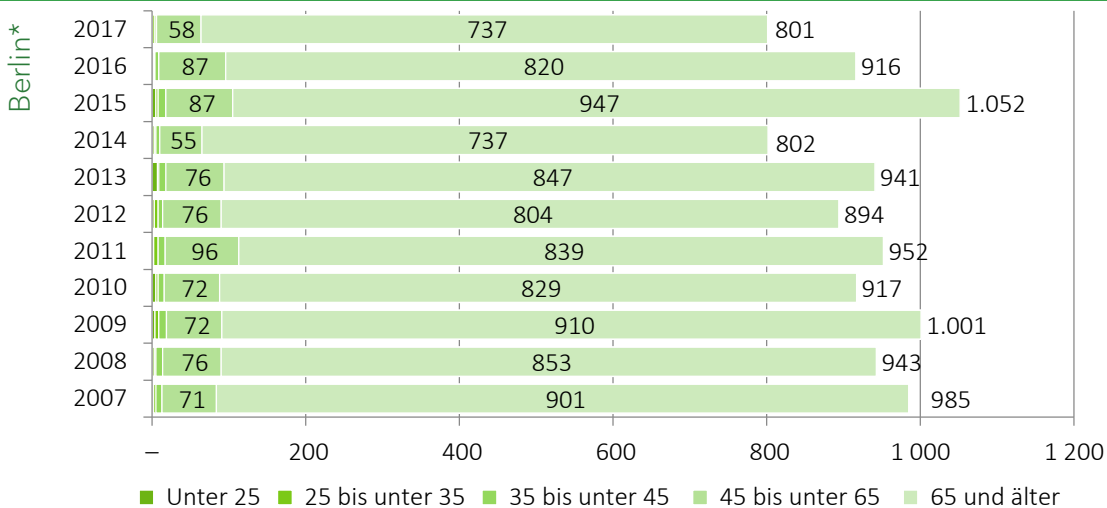

9 %

aller Sterbefälle sind im Jahr 2017 an Krankheiten des Atmungssystems verstorben

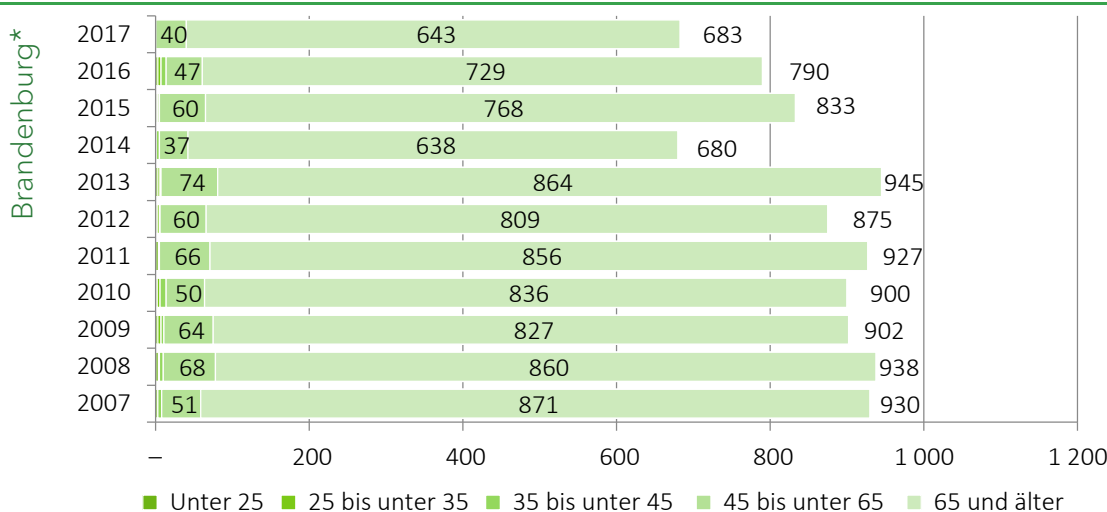

7 %

aller Sterbefälle sind im Jahr 2017 an Krankheiten des Atmungssystems verstorben

*Wohnsitz der verstorbenen Person

Stand 31.12.2017

Nächste Veröffentlichung

30.06.2020

Qualität endgültige Zahlen

Turnus

jährlich

Weiterführende Informationen [Datenangebot Gesundheitswesen](#)

Sterben die Menschen in Berlin und Brandenburg mit Corona oder an Corona?

Im Amt für Statistik Berlin-Brandenburg wird in der Todesursachenstatistik nach den Regeln der ICD-10 WHO eindeutig zwischen „an“ oder „mit“ COVID-19 Verstorben unterschieden. Grundlage für die amtliche Todesursachenstatistik ist die von Ärztinnen und Ärzten ausgestellte Todesbescheinigung. Darauf sind alle Krankheiten aufgeführt, die unmittelbar und mittelbar zum Tode geführt haben. Nur die Krankheit, die alle anderen bedingt, das sogenannte Grundleiden, wird als Todesursache in der Todesursachenstatistik erfasst.

Seit 2017 wird für die Länder Berlin und Brandenburg zur Ermittlung der Todesursache ausschließlich das internationale elektronische Kodiersystem Iris/MUSE verwendet, welches die Mitarbeitenden der Todesursachenstatistik

regelkonform bei der Ermittlung der zum Tode führenden Erkrankung unterstützt. Hinsichtlich COVID-19 wird so bestimmt, ob die Person an der Erkrankung COVID-19 verstorben ist oder eine andere Krankheit zum Tode führte und COVID-19 lediglich mit zum Tod beigetragen hat.

Anhand eines extremen Beispiels lässt sich aufzeigen, welche Todesursache nach den Regeln der ICD-10 WHO als Grundleiden in die amtliche Statistik eingeht: Erleidet eine Person, die mit COVID-19 infiziert ist, einen Verkehrsunfall mit tödlichen Folgen, wird nicht die COVID-19-Infektion, sondern, wie bisher auch, die tödliche Verletzung aufgrund des Unfalls als Todesursache in die Todesursachenstatistik eingehen.

[Weiterführende Informationen](#) [Datenangebot Gesundheitswesen](#)

Wie groß sind die Bevölkerungsgruppen der Raucher und Adipösen in Berlin und Brandenburg?

Rauchende und Adipöse gelten im Zusammenhang mit dem Corona-Virus als Risikogruppen, da sie im Falle einer Ansteckung ein höheres Risiko eines schweren Krankheitsverlaufs tragen. Im Mikrozensus wird alle vier Jahre nach den Rauchgewohnheiten und Körpermaßen gefragt, die eine Berechnung des Body-Mass-Indexwertes

ermöglichen. Hier wird vor dem Hintergrund von COVID-19 danach gefragt, wie groß die Bevölkerungsgruppen der Raucher und Adipösen in Berlin und Brandenburg sind und durch welche weiteren Merkmale sich beide Bevölkerungsgruppen auszeichnen.

Abbildung 8: Anteil der rauchenden und adipösen Personen ab 15 Jahren nach Altersgruppen



Abbildung 9: Anteil der rauchenden und adipösen Personen ab 15 Jahren nach Einkommensgruppen



Stand 2017 (Jahresdurchschnitt)

Nächste Veröffentlichung

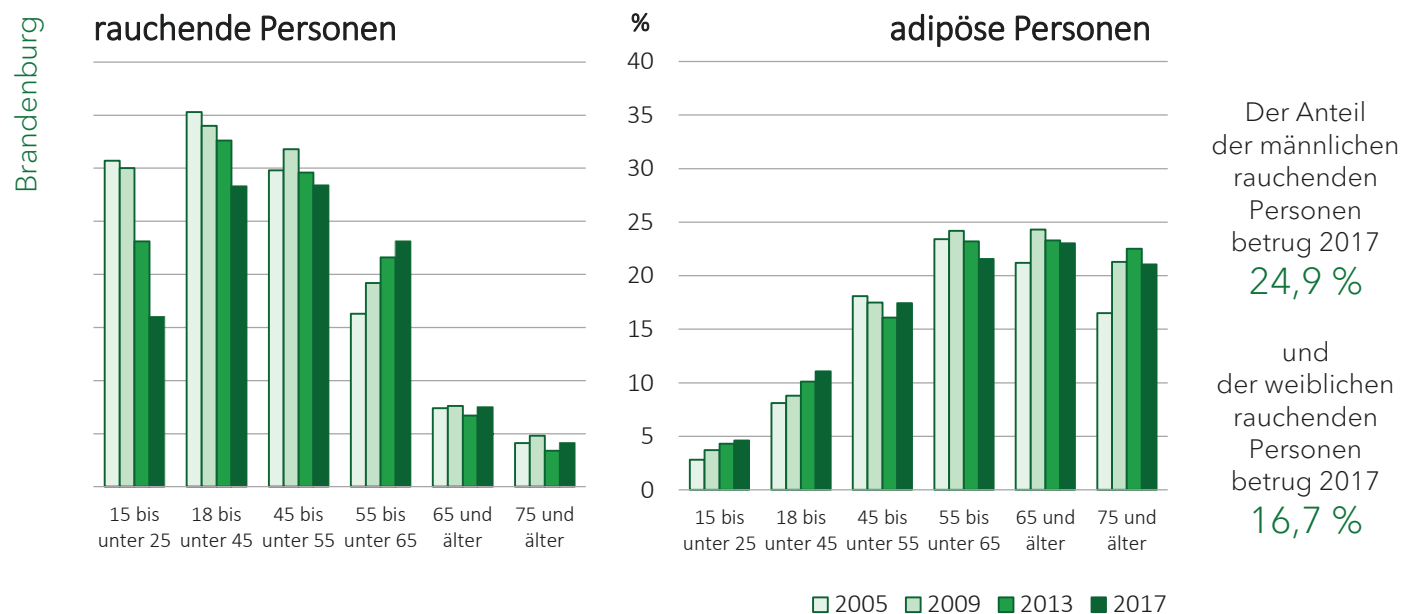
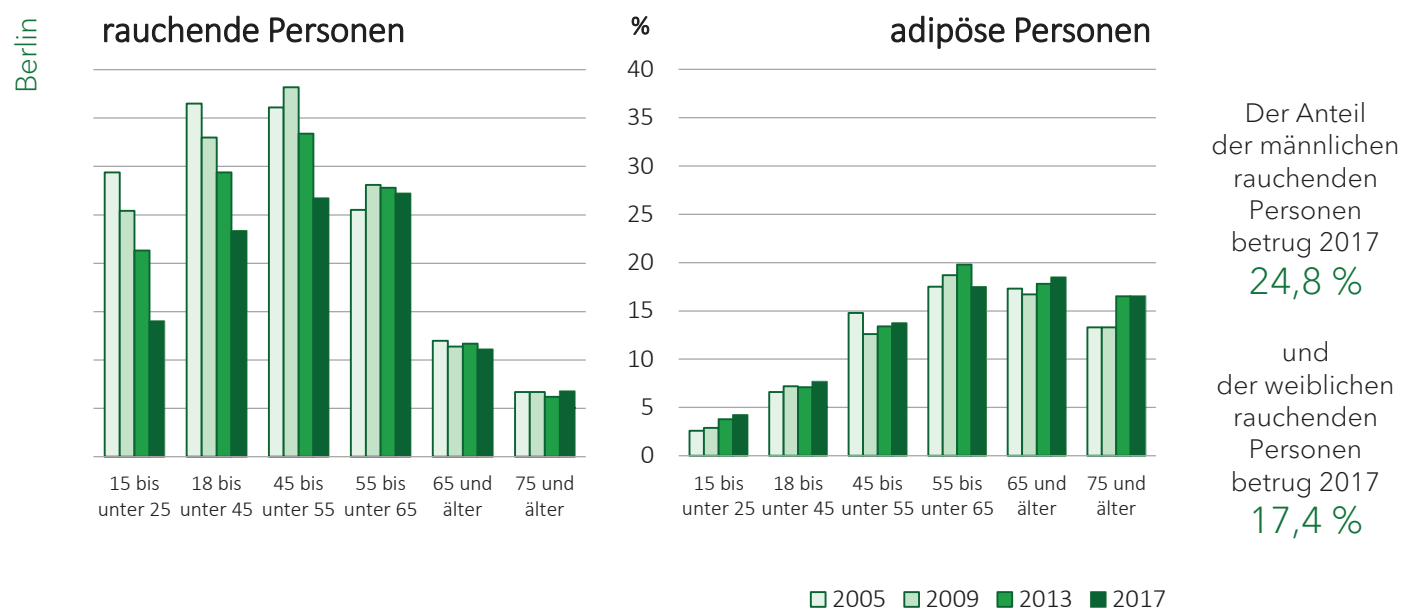
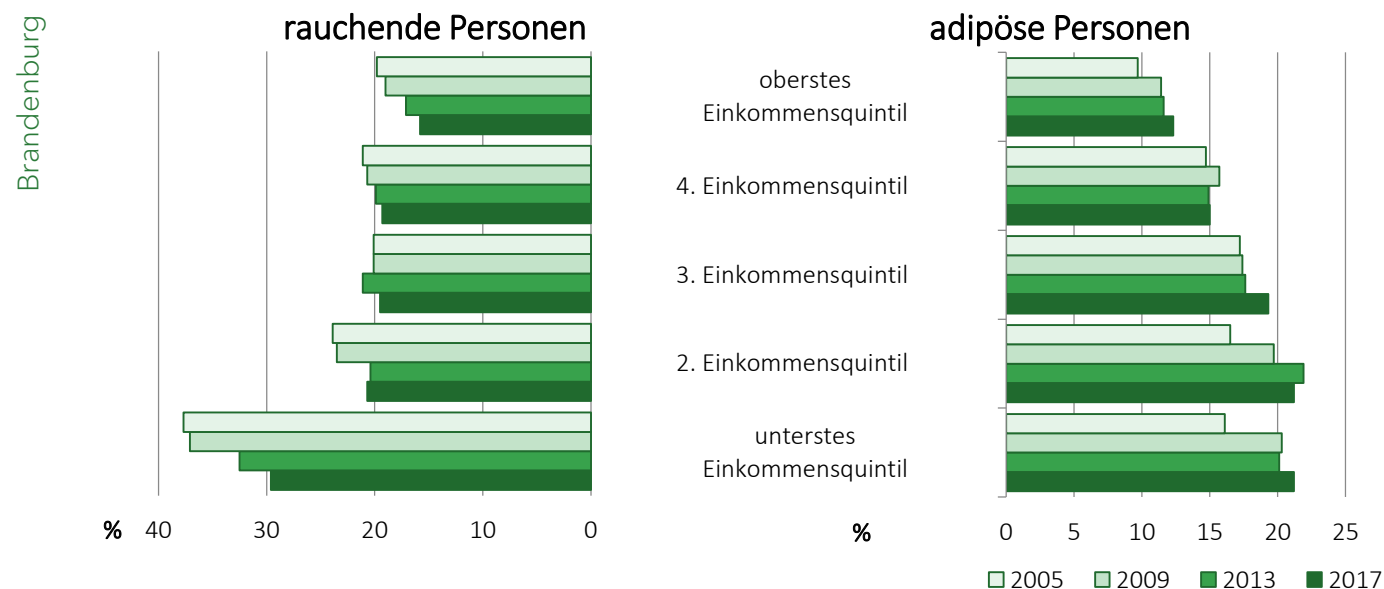
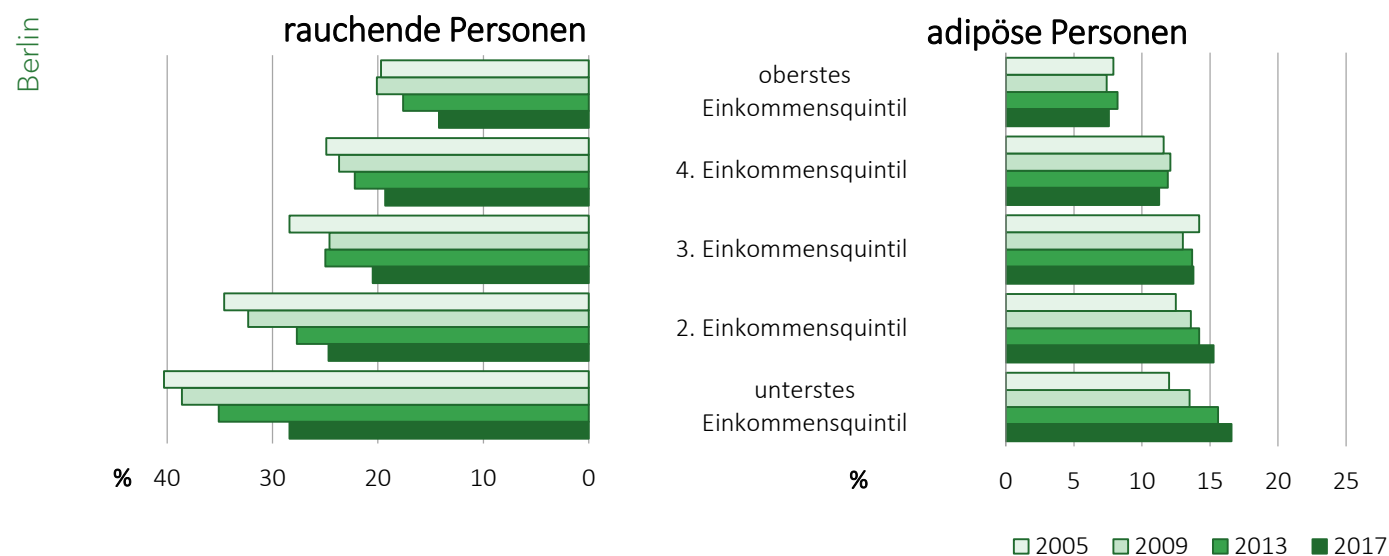
15.03.2022

Qualität endgültige Zahlen

Turnus

vierjährlich

Weiterführende Informationen [Regionaler Sozialbericht Berlin und Brandenburg](#)

Wie viele Menschen empfangen Pflegeleistungen?

In Berlin und Brandenburg gibt es 268 106 Leistungsempfänger im aktuellsten Berichtsjahr 2017. Knapp zwei Drittel sind dem weiblichen Geschlecht zuzuordnen.

Mit der Pflegestatistik werden Grunddaten u.a. über Pflegebedürftige sowie Empfänger von Pflegegeld einschließlich der Empfänger von Kombinationsleistungen erfasst. Mit der Erhe-

bung soll eine umfassende und zuverlässige statistische Datenbasis zur Verfügung gestellt werden, um Entwicklungen in der pflegerischen Versorgung und der Nachfrage nach pflegerischen Angeboten rechtzeitig erkennen und darauf angemessen reagieren zu können. Seit dem Jahr 1999 findet die Erhebung alle zwei Jahre statt.

Abbildung 10: Leistungsempfänger nach dem Pflegeversicherungsgesetz bis 2017

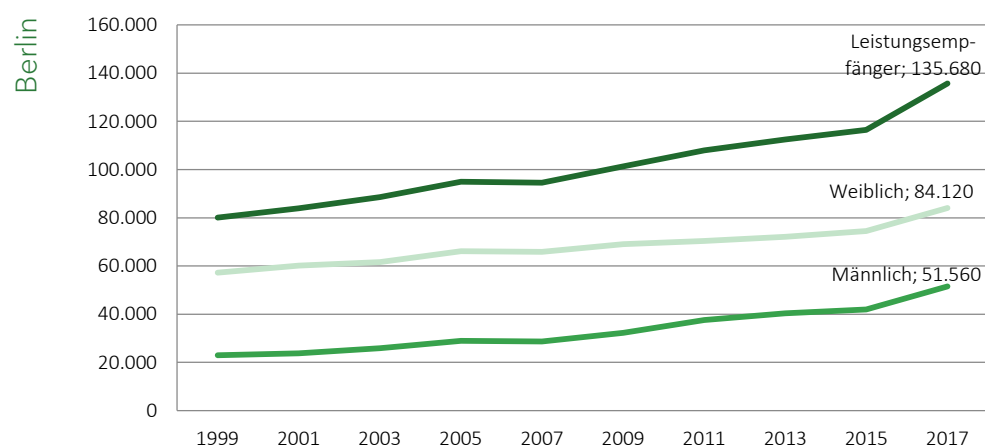

30,3 %

Zuwachs der Leistungsempfänger insgesamt in den letzten 10 Jahren

82,7 %

der Leistungsempfänger sind 60 Jahre und älter

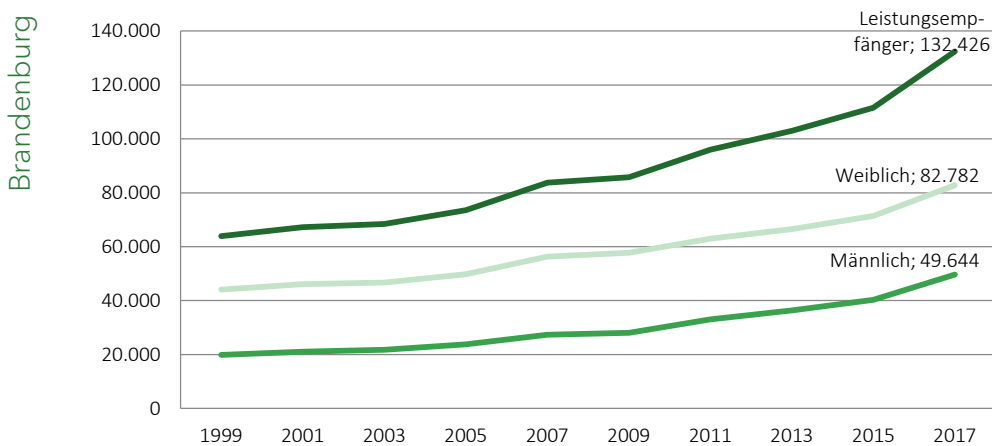

36,8 %

Zuwachs der Leistungsempfänger insgesamt in den letzten 10 Jahren

85,7 %

der Leistungsempfänger sind 60 Jahre und älter

Stand 15.12.2017

Nächste Veröffentlichung

01.10.2020

Qualität endgültige Zahlen

Turnus

zweijährlich

Weiterführende Informationen [Statistische Berichte zu Sozialleistungen/Pflege](#)
[Erläuterungen zur Pflege](#)

Wie viele Pflegeeinrichtungen gibt es in Berlin und Brandenburg?

In Berlin und Brandenburg gibt es zusammen 914 Pflegeheime (stationäre Pflegeeinrichtungen) und 1 335 Pflegedienste (ambulante Pflegeeinrichtungen) im aktuellsten Berichtsjahr 2017. Das sind 41 Pflegeheime und 53 Pflegedienste mehr als im Jahr 2015.

Pflegeeinrichtungen sind ambulante Pflegeeinrichtungen (Pflegedienste) sowie teilstationäre und vollstationäre Pflegeeinrichtungen (Pflege-

heime), mit denen ein Versorgungsvertrag nach dem Elften Buch Sozialgesetzbuch besteht (zugelassene Pflegeeinrichtungen). Ein Bezug zu COVID-19 kann noch nicht festgestellt werden, da bisher erst das Berichtsjahr 2017 endgültig vorliegt. Im zweijährlichen Rhythmus liegen die Daten der Vollerhebung 2019 im Oktober 2020 vor.

Tabelle 2: Anzahl stationärer Pflegeeinrichtungen (Pflegeheime) in Berlin

Berlin	2007	2009	2011	2013	2015	2017
Berlin	364	378	376	378	385	391
01 Mitte	29	31	27	27	28	31
02 Friedrichshain-Kreuzberg	15	17	17	19	19	20
03 Pankow	37	39	40	42	42	41
04 Charlottenburg-Wilmersdorf	40	40	42	41	41	42
05 Spandau	28	28	27	27	29	30
06 Steglitz-Zehlendorf	70	69	69	67	64	62
07 Tempelhof-Schöneberg	30	31	31	32	34	34
08 Neukölln	19	21	21	22	22	22
09 Treptow-Köpenick	23	24	25	26	26	27
10 Marzahn-Hellersdorf	21	22	21	20	22	23
11 Lichtenberg	28	32	32	31	35	37
12 Reinickendorf	24	24	24	24	23	22



Tabelle 3: Anzahl ambulanter Pflegeeinrichtungen (Pflegedienste) in Berlin

Berlin	2007	2009	2011	2013	2015	2017
Berlin	431	505	524	567	585	613
01 Mitte	53	62	59	60	62	65
02 Friedrichshain-Kreuzberg	34	40	37	42	44	41
03 Pankow	38	46	46	46	47	48
04 Charlottenburg-Wilmersdorf	59	71	81	99	110	124
05 Spandau	38	39	38	44	42	43
06 Steglitz-Zehlendorf	33	38	38	39	40	43
07 Tempelhof-Schöneberg	47	63	71	70	68	64
08 Neukölln	29	32	36	37	38	38
09 Treptow-Köpenick	26	32	32	32	28	32
10 Marzahn-Hellersdorf	19	22	24	27	34	38
11 Lichtenberg	19	22	24	32	35	37
12 Reinickendorf	36	38	38	39	37	40

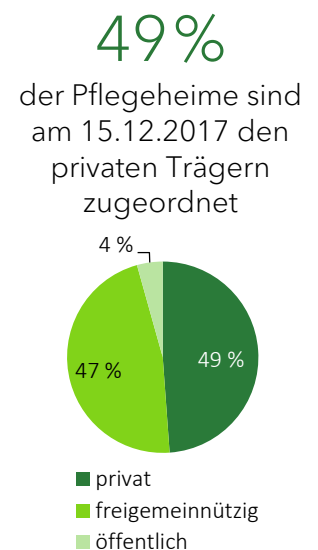

Tabelle 4: Anzahl stationärer Pflegeeinrichtungen (Pflegeheime) in Brandenburg

	2007	2009	2011	2013	2015	2017
Brandenburg	339	369	400	443	488	523
51 Brandenburg an der Havel	10	12	10	13	17	17
52 Cottbus	17	19	19	19	19	21
53 Frankfurt (Oder)	13	12	14	13	15	14
54 Potsdam	16	17	19	22	23	28
60 Barnim	32	35	37	41	44	43
61 Dahme-Spreewald	19	19	21	24	28	35
62 Elbe-Elster	11	13	13	17	21	24
63 Havelland	20	22	24	26	28	27
64 Märkisch-Oderland	26	30	35	36	41	45
65 Oberhavel	26	27	29	30	31	35
66 Oberspreewald-Lausitz	16	17	19	21	22	25
67 Oder-Spree	18	22	25	26	27	28
68 Ostprignitz-Ruppin	19	19	22	22	23	26
69 Potsdam-Mittelmark	28	30	30	33	39	35
70 Prignitz	11	15	18	23	25	28
71 Spree-Neiße	21	21	23	28	31	31
72 Teltow-Fläming	20	19	22	26	28	29
73 Uckermark	16	20	20	23	26	32

62 %

der Pflegeheime sind am
15.12.2017 den
freigemeinnützigen
Trägern zugeordnet

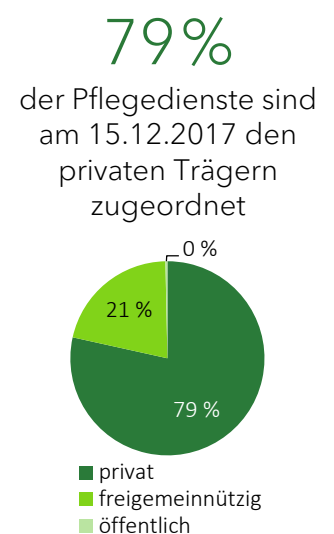

Tabelle 5: Anzahl ambulanter Pflegeeinrichtungen (Pflegedienste) in Brandenburg

	2007	2009	2011	2013	2015	2017
Brandenburg	548	573	598	641	697	722
51 Brandenburg an der Havel	11	15	15	17	19	19
52 Cottbus	26	30	26	26	24	24
53 Frankfurt (Oder)	10	10	9	12	15	17
54 Potsdam	25	26	29	30	29	31
60 Barnim	35	38	39	43	49	52
61 Dahme-Spreewald	37	37	38	42	48	49
62 Elbe-Elster	34	36	38	41	45	46
63 Havelland	32	35	34	39	40	43
64 Märkisch-Oderland	36	37	39	42	48	49
65 Oberhavel	42	42	44	45	48	52
66 Oberspreewald-Lausitz	26	24	26	27	31	34
67 Oder-Spree	35	34	34	40	41	41
68 Ostprignitz-Ruppin	33	34	39	40	44	46
69 Potsdam-Mittelmark	33	36	42	45	52	47
70 Prignitz	20	21	24	23	27	29
71 Spree-Neiße	31	31	33	35	34	34
72 Teltow-Fläming	37	38	37	38	42	43
73 Uckermark	45	49	52	56	61	66

63 %

der Pflegedienste sind am
15.12.2017 den privaten
Trägern zugeordnet

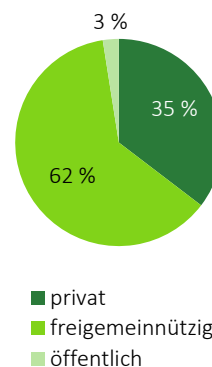
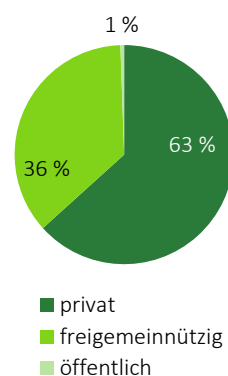

Stand 15.12.2017

Nächste Veröffentlichung

01.10.2020

Qualität endgültige Zahlen, Vollerhebung

Turnus

zweijährlich

Weiterführende Informationen [Datenangebot Sozialleistungen/Pflege](#)

Wie viele Pflegende, Heilende und Behandelnde bemühen sich jeden Tag um die Gesundheit der Berliner und Brandenburger?

In den Ländern Berlin und Brandenburg arbeiten insgesamt 82 207 Pflegende in Pflegeheimen (stationäre Pflegeeinrichtungen) und Pflegediensten (ambulante Pflegeeinrichtungen) im aktuellsten Berichtsjahr 2017. Das sind 4 044 Pflegende mehr als im Vorberichtszeitraum.

Ein Bezug zu COVID-19 kann noch nicht hergestellt werden, da bisher das Berichtsjahr

2017 endgültig vorliegt. Im zweijährlichen Rhythmus liegen die Daten der Vollerhebung 2019 im Oktober 2020 vor.

Tabelle 6: Personal in stationären Pflegeeinrichtungen (Pflegeheime) in Berlin

Berlin	2007	2009	2011	2013	2015	2017
Berlin	17 735	19 674	20 110	20 632	21 188	22 511
01 Mitte	1 488	1 674	1 670	1 776	1 838	1 827
02 Friedrichshain-Kreuzberg	708	884	982	1 160	1 097	1 240
03 Pankow	2 023	2 194	2 315	2 413	2 413	2 537
04 Charlottenburg-Wilmersdorf	1 751	1 889	2 037	1 955	1 908	1 943
05 Spandau	1 492	1 539	1 684	1 843	1 555	1 973
06 Steglitz-Zehlendorf	2 680	2 993	2 876	3 020	3 165	3 146
07 Tempelhof-Schöneberg	1 492	1 657	1 454	1 475	1 556	1 623
08 Neukölln	1 141	1 292	1 207	1 274	1 305	1 344
09 Treptow-Köpenick	1 346	1 514	1 668	1 569	1 832	1 870
10 Marzahn-Hellersdorf	1 135	1 217	1 303	1 225	1 361	1 505
11 Lichtenberg	1 487	1 531	1 515	1 523	1 641	1 885
12 Reinickendorf	992	1 290	1 399	1 399	1 517	1 618

Tabelle 7: Personal in ambulanten Pflegeeinrichtungen (Pflegedienste) in Berlin

Berlin	2007	2009	2011	2013	2015	2017
Berlin	16 085	19 408	20 665	21 408	22 327	22 308
01 Mitte	1 825	2 357	2 205	2 082	2 067	1 939
02 Friedrichshain-Kreuzberg	1 982	2 279	2 224	2 374	2 331	2 229
03 Pankow	1 382	1 640	1 674	1 695	1 791	1 817
04 Charlottenburg-Wilmersdorf	1 936	2 511	3 082	3 602	4 066	4 071
05 Spandau	1 246	1 322	1 352	1 509	1 523	1 528
06 Steglitz-Zehlendorf	1 243	1 536	1 311	1 271	1 503	1 410
07 Tempelhof-Schöneberg	1 636	1 826	2 470	2 311	2 283	1 995
08 Neukölln	1 050	1 280	1 394	1 425	1 447	1 261
09 Treptow-Köpenick	795	1 095	1 224	1 121	1 043	1 183
10 Marzahn-Hellersdorf	815	934	1 000	1 157	1 359	1 550
11 Lichtenberg	677	871	1 070	1 288	1 387	1 418
12 Reinickendorf	1 498	1 757	1 659	1 573	1 527	1 907

Tabelle 8: Personal in stationären Pflegeeinrichtungen (Pflegeheime) in Brandenburg

	2007	2009	2011	2013	2015	2017
Brandenburg	13 578	15 241	16 429	17 234	18 722	19 814
51 Brandenburg an der Havel	439	540	488	495	548	590
52 Cottbus	709	744	816	847	879	948
53 Frankfurt (Oder)	625	606	737	706	748	747
54 Potsdam	542	678	794	892	954	1 083
60 Barnim	1 203	1 378	1 517	1 682	1 704	1 745
61 Dahme-Spreewald	751	826	802	867	983	1 091
62 Elbe-Elster	443	504	557	578	624	690
63 Havelland	788	817	813	899	947	984
64 Märkisch-Oderland	1 081	1 278	1 374	1 360	1 566	1 535
65 Oberhavel	1 072	1 143	1 330	1 328	1 401	1 462
66 Oberspreewald-Lausitz	674	814	902	892	950	1 098
67 Oder-Spree	925	1 085	1 234	1 203	1 334	1 424
68 Ostprignitz-Ruppin	552	666	690	754	796	918
69 Potsdam-Mittelmark	1 058	1 139	1 204	1 246	1 441	1 326
70 Prignitz	492	592	625	709	765	852
71 Spree-Neiße	599	672	692	819	903	971
72 Teltow-Fläming	986	1 003	1 084	1 185	1 270	1 351
73 Uckermark	639	756	770	772	909	999

Tabelle 9: Personal in ambulanten Pflegeeinrichtungen (Pflegedienste) in Brandenburg

	2007	2009	2011	2013	2015	2017
Brandenburg	9 073	10 690	12 456	14 068	15 926	17 574
51 Brandenburg an der Havel	309	421	601	738	885	895
52 Cottbus	356	405	448	546	550	546
53 Frankfurt (Oder)	136	177	188	245	292	370
54 Potsdam	572	687	686	769	715	656
60 Barnim	444	642	765	924	1 020	1 245
61 Dahme-Spreewald	568	614	672	688	849	927
62 Elbe-Elster	517	581	703	838	1 011	1 266
63 Havelland	552	668	753	808	963	987
64 Märkisch-Oderland	582	669	753	921	1 023	1 158
65 Oberhavel	768	796	890	965	1 119	1 223
66 Oberspreewald-Lausitz	346	377	451	488	591	665
67 Oder-Spree	664	791	1 020	1 211	1 239	1 239
68 Ostprignitz-Ruppin	594	718	744	848	1 022	1 097
69 Potsdam-Mittelmark	600	732	960	1 069	1 233	1 179
70 Prignitz	392	418	528	583	674	764
71 Spree-Neiße	414	469	514	597	674	718
72 Teltow-Fläming	608	720	844	747	806	996
73 Uckermark	651	805	936	1 083	1 260	1 643

Stand 15.12.2017

Nächste Veröffentlichung

01.10.2020

Qualität endgültige Zahlen, Vollerhebung

Turnus

zweijährlich

Weiterführende Informationen [Datenangebot Sozialleistungen/Pflege](#)

☆Wie viel Personal in stationären und ambulanten Pflegeeinrichtungen gehört der Risikogruppe 60 Jahre und älter an?

In den Ländern Berlin und Brandenburg arbeiten insgesamt 4 720 Pflegendende in Pflegeheimen (stationäre Pflegeeinrichtungen) und 4 287 Pflegendende in Pflegediensten (ambulante Pflegeeinrichtungen) im aktuellsten Berichtsjahr 2017. Knapp 85 % der Pflegenden in der Altersgruppe 60 Jahre und älter, ob in Pflege-

heimen oder Pflegediensten angestellt, sind weiblich.

Ein Bezug zu Covid-19 kann noch nicht festgestellt werden, da bisher das Berichtsjahr 2017 endgültig vorliegt. Im zweijährlichen Rhythmus liegen die Daten der Vollerhebung 2019 im Oktober 2020 vor.

Abbildung 11: Personal in Pflegediensten am 15.12.2017 nach Altersgruppen

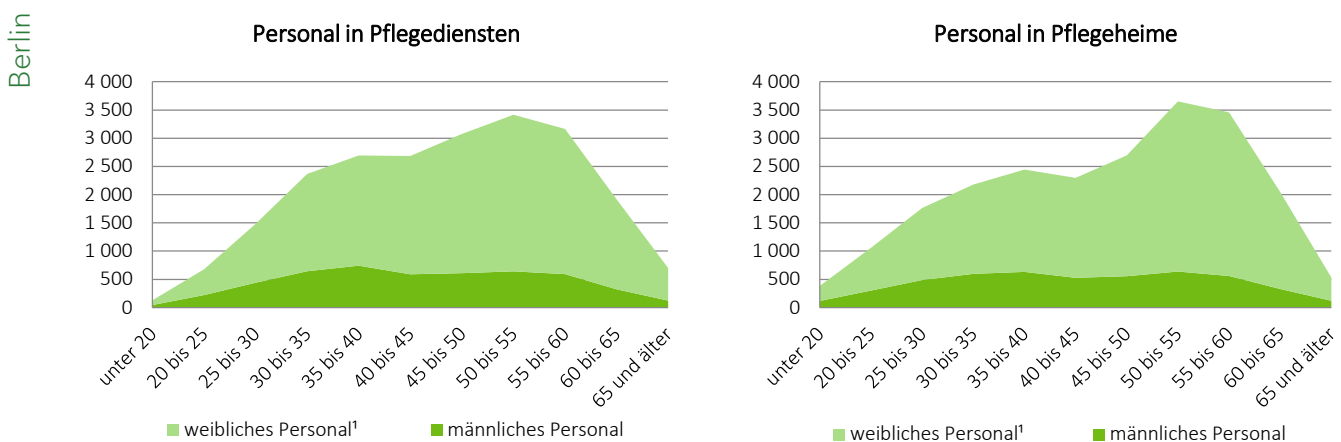

¹ einschließlich "ohne Angabe" (nach Personenstandsgesetz) beim Geschlecht.

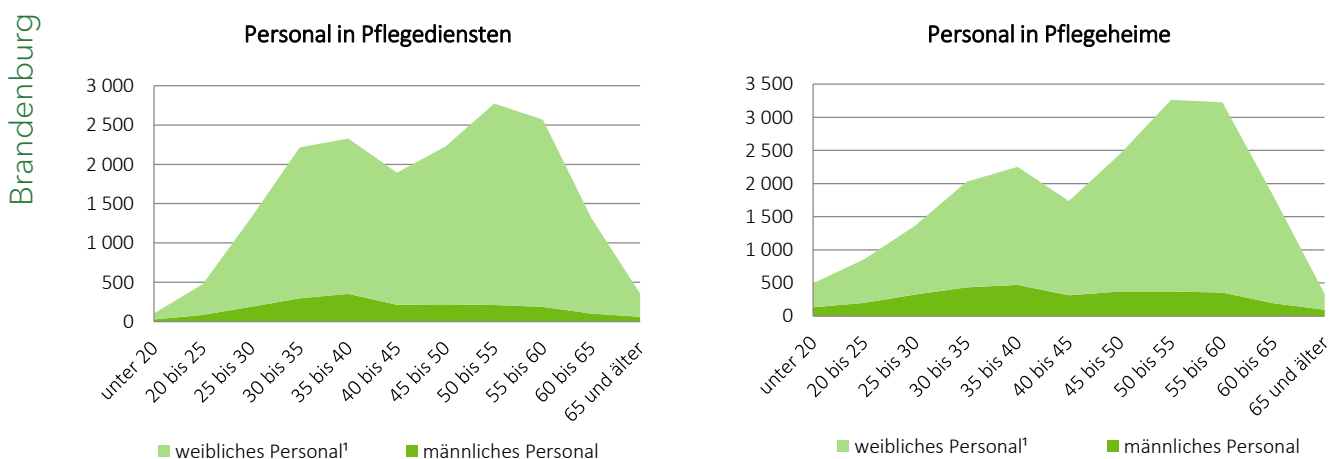

¹ einschließlich "ohne Angabe" (nach Personenstandsgesetz) beim Geschlecht.

Stand 15.12.2017

Nächste Veröffentlichung

01.10.2020

Qualität endgültige Zahlen, Vollerhebung

Turnus

zweijährlich

Weiterführende Informationen [Datenangebot Sozialleistungen/Pflege](#)

Gesellschaft

Abiturienten, Abschlussklassen;
Alleinerziehende;
Allgemeinbildende Schulen;
Berufstätige Eltern;
Betreuungsquote; Bevölkerung;
Bevölkerungsstatistik; Bildung;
Einwohner; Eltern in
systemrelevanten Berufen;
Erwerbstätigkeit;
Hochschulpersonal; Horte; Kinder

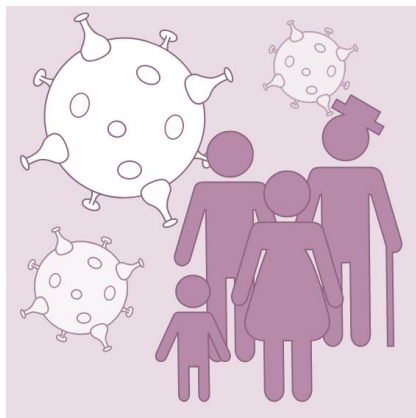

im Kita-Alter; Kinder im
schulpflichtigen Alter;
Kinderbetreuung;
Kindertagesstätten; Lehrer;
Notbetreuung; ÖPNV-
Nutzung; Risikogruppen;
Schüler nach Jahrgängen;
Schulkinder; Sterbefälle;
Straßenverkehrsunfälle;
Struktur; Verkehrsmittel

Inhalt

- Wie viele Kinder haben Eltern in systemrelevanten Berufen? Seite 21
- Wie viele Kinder haben Anspruch auf einen Betreuungsplatz bei (erweiterter) Notbetreuung? Seite 23
- Wie viele Familien tragen eine erhöhte Belastung durch Erwerbstätigkeit und Kinderbetreuung? Seite 25
- Wie viele Kinder sind von den Regelungen zur eingeschränkten Betreuung betroffen? Seite 27
- Wie viele Schülerinnen und Schüler der allgemeinbildenden Schulen waren von den Schulschließungen betroffen? Seite 28
- Wie viele Lehrer in Brandenburg gehören zur Risikogruppe? Seite 29
- ☆ Wie viele Studierende sind von den Hochschulschließungen betroffen? Seite 30
- ☆ Wie viele Lehrende befinden sich an den Hochschulen? Wie ist die Altersverteilung? Seite 31
- ☆ Wie viele Wohnräume pro Person stehen den Haushalten zur Verfügung? Seite 32
- Wie viele Haushalte gibt es, in denen Kinder und Senioren zusammenleben? Seite 34
- 🔄 Wie ist die Bevölkerungsstruktur in den Regionen in Berlin und Brandenburg? Seite 35
- Welche Verkehrsmittel nutzen Berufstätige auf ihrem Weg zur Arbeit? Seite 37
- Welche Verkehrsmittel nutzen Berufstätige unterschiedlicher Einkommensklassen auf ihrem Weg zur Arbeit? Seite 38
- ☆ Wie veränderte sich das Unfallgeschehen durch die bundesweiten Kontaktbeschränkungen ab dem 22. März 2020? Seite 40

Wie viele Kinder haben Eltern in systemrelevanten Berufen?

Im Zuge der Maßnahmen zum Schutz der Bevölkerung wurden Betreuungseinrichtungen für Kinder, wie Kindertagesstätten und vorschulische Einrichtungen, vorübergehend geschlossen. Das Angebot der (erweiterten) Notbetreuung für Kinder richtet sich an Alleiner-

ziehende und Eltern, die einer systemrelevanten Erwerbstätigkeit nachgehen. In diesem Zusammenhang stellt sich die Frage, wie viele Kinder Eltern haben, die einer systemrelevanten Erwerbstätigkeit nachgehen.

Abbildung 12: Kinder unter 7 Jahren bei Alleinerziehenden nach Erwerbstätigkeit (systemrelevant/nicht systemrelevant) des alleinerziehenden Elternteils



Abbildung 13: Kinder unter 7 Jahren bei Paaren nach Erwerbstätigkeit (systemrelevant/nicht systemrelevant) der Elternteile



Stand 2019 (Jahresdurchschnitt)

Nächste Veröffentlichung

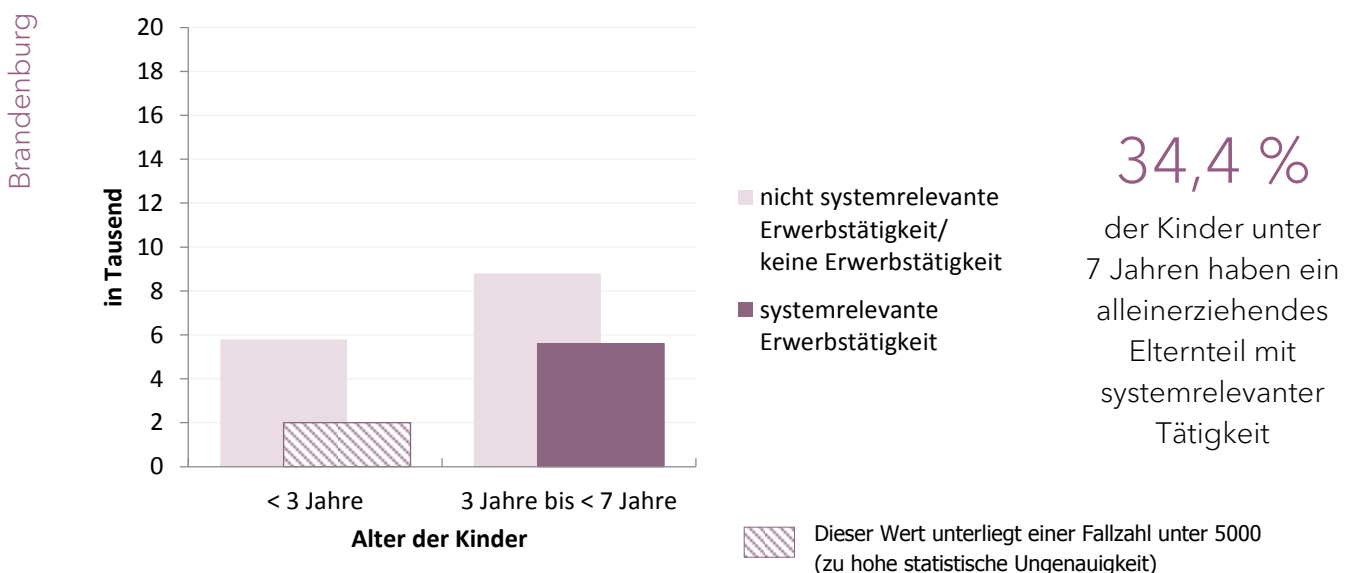
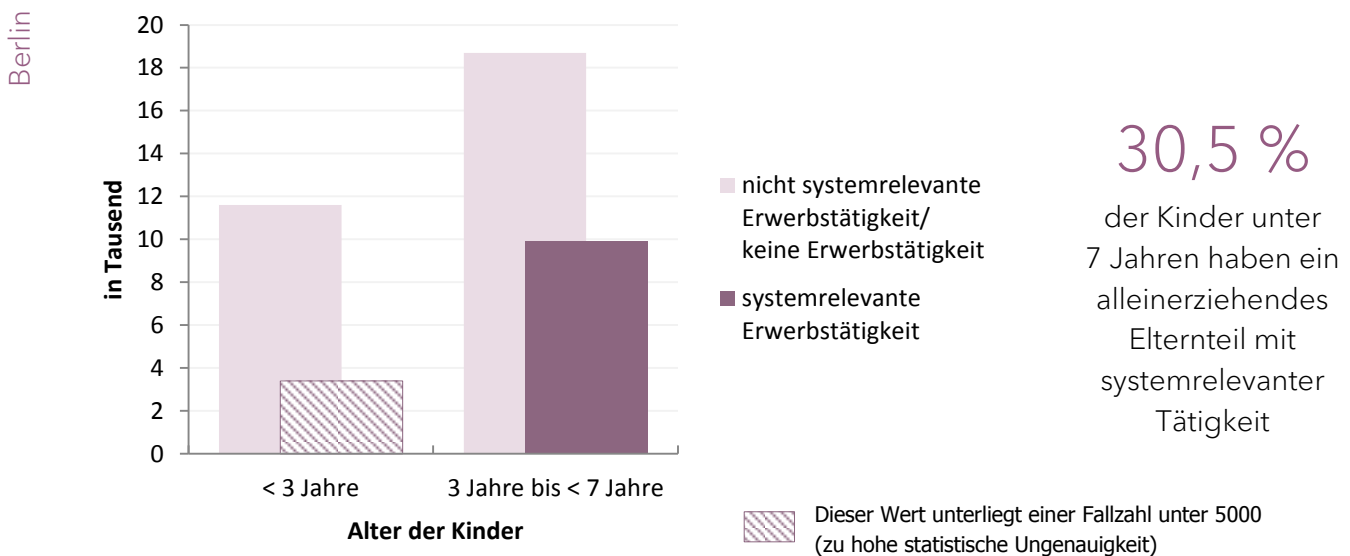
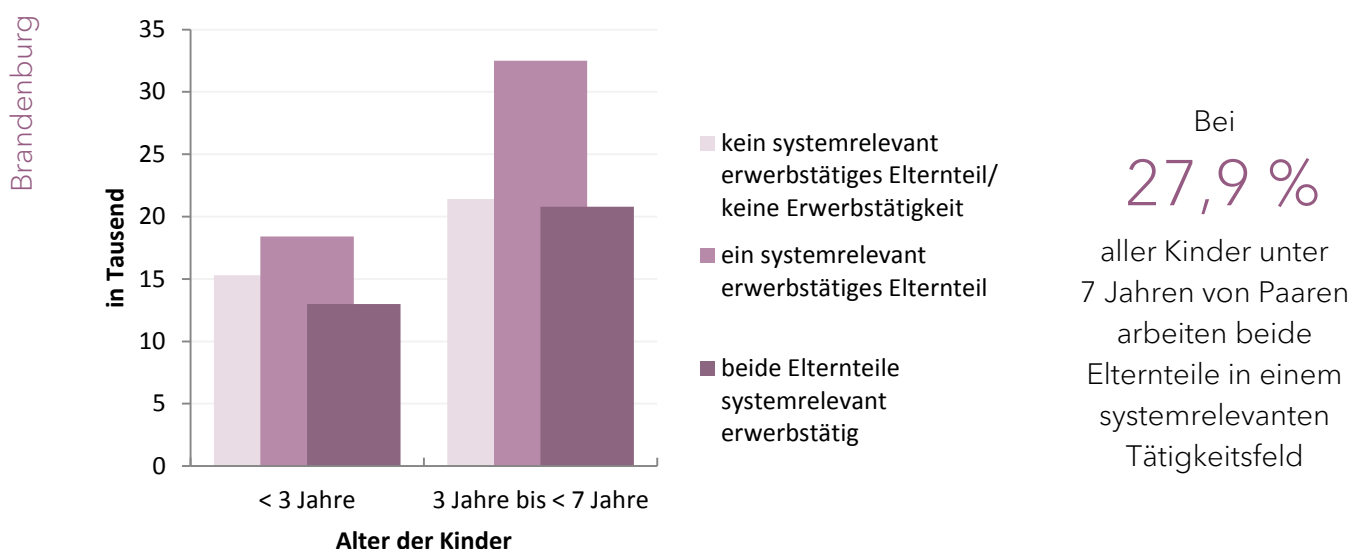
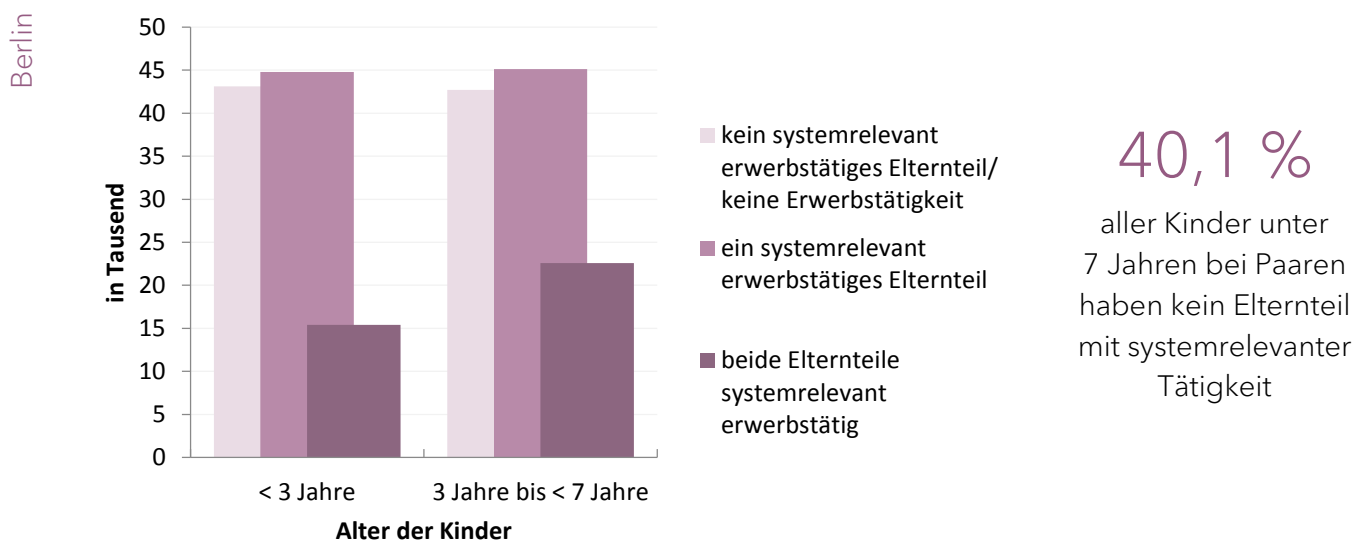
01.06.2021

Qualität endgültige Zahlen, Sonderauswertung

Turnus

jährlich

Weiterführende Informationen [Datenangebot Mikrozensus](#)

Wie viele Kinder haben Anspruch auf einen Betreuungsplatz bei (erweiterter) Notbetreuung?

Im Zuge der Maßnahmen zum Schutz der Bevölkerung wurden Betreuungseinrichtungen für Kinder, wie Kindertagesstätten und vorschulische Einrichtungen, vorübergehend geschlossen. Das Angebot der (erweiterten) Notbetreuung für Kinder richtet sich an Alleinerziehende und Eltern, die einer system-

relevanten Erwerbstätigkeit nachgehen. Vor diesem Hintergrund stellt sich die Frage, wie viele Kinder dieses Angebot in Anspruch nehmen könnten und wie sich die Ein- und Zwei-Eltern-Regelung auf die Zahl der zu betreuenden Kinder auswirkt.

Abbildung 14: Anspruch auf Notbetreuung (Zwei-Eltern-Regelung und systemrelevante Erwerbstätigkeit von Alleinerziehenden)



Abbildung 15: Anspruch auf erweiterte Notbetreuung (Ein-Eltern-Regelung und Erwerbstätigkeit des alleinerziehenden Elternteils)



Stand 2019 (Jahresdurchschnitt)

Nächste Veröffentlichung

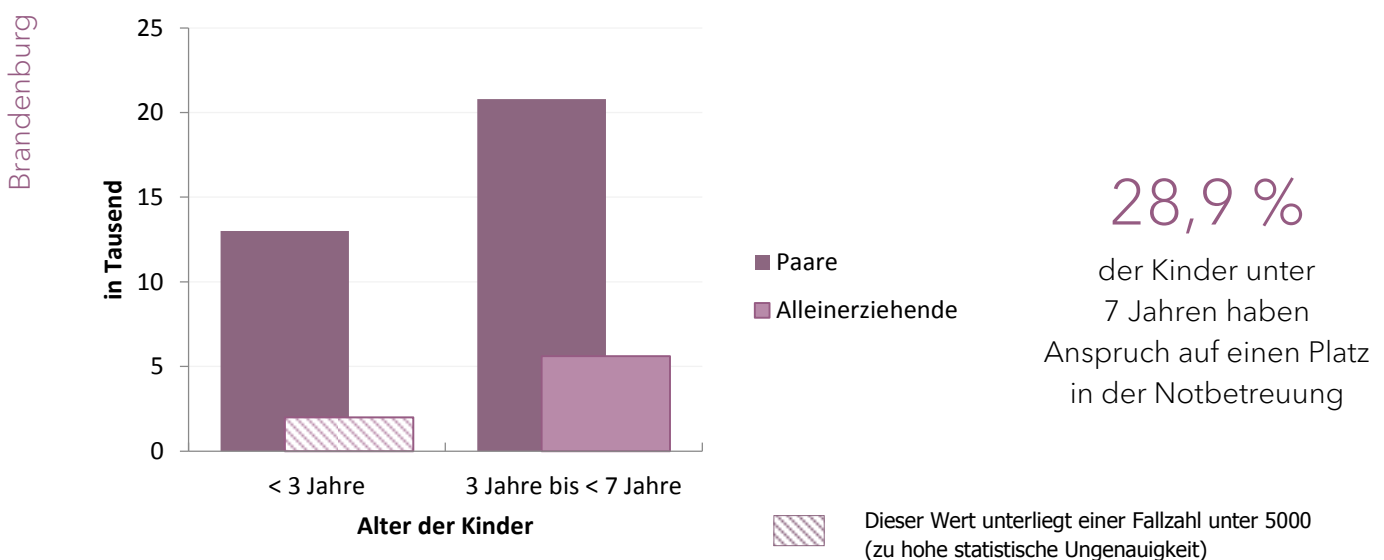
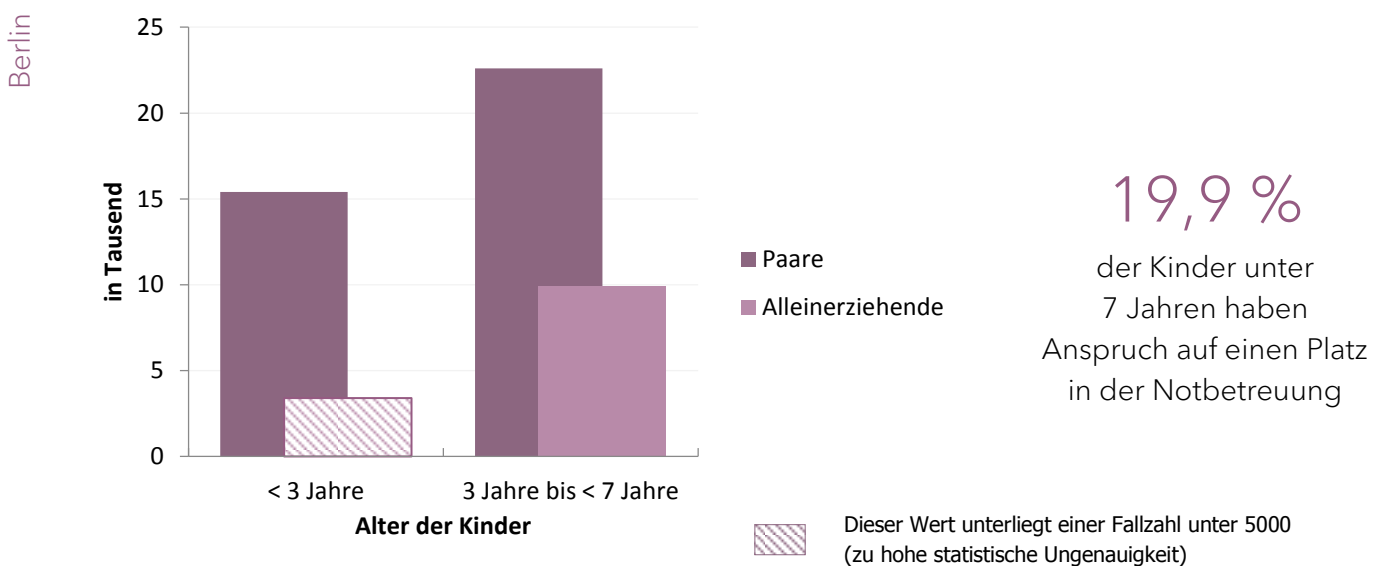
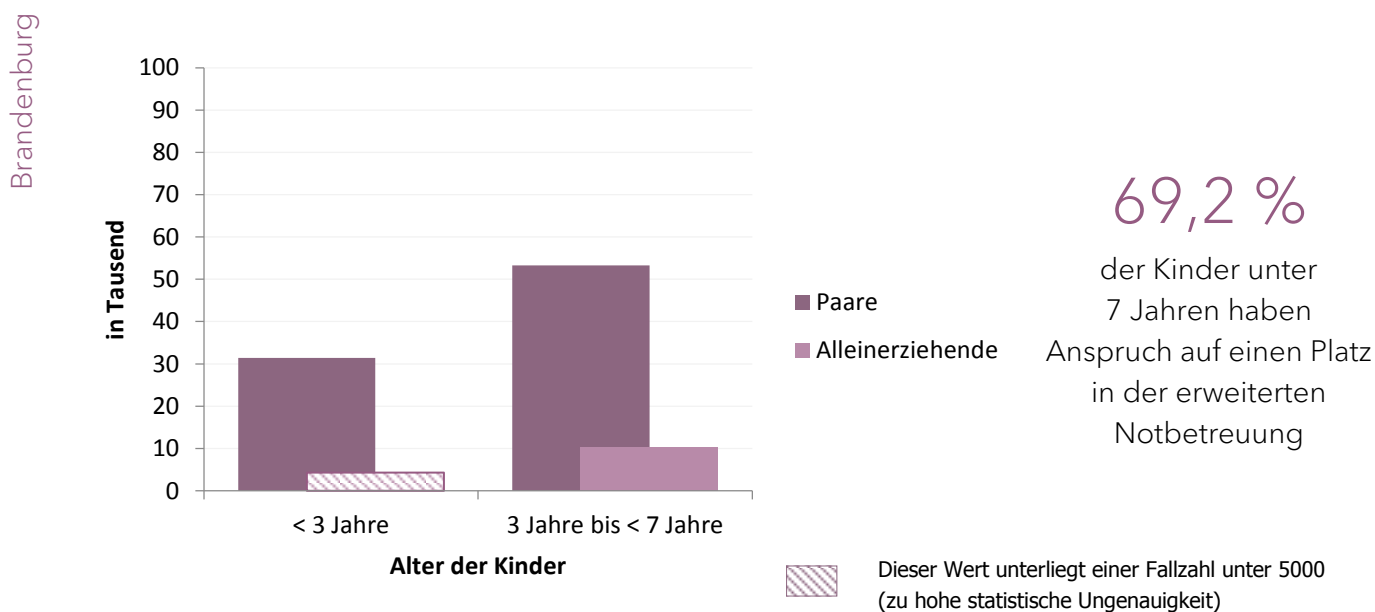
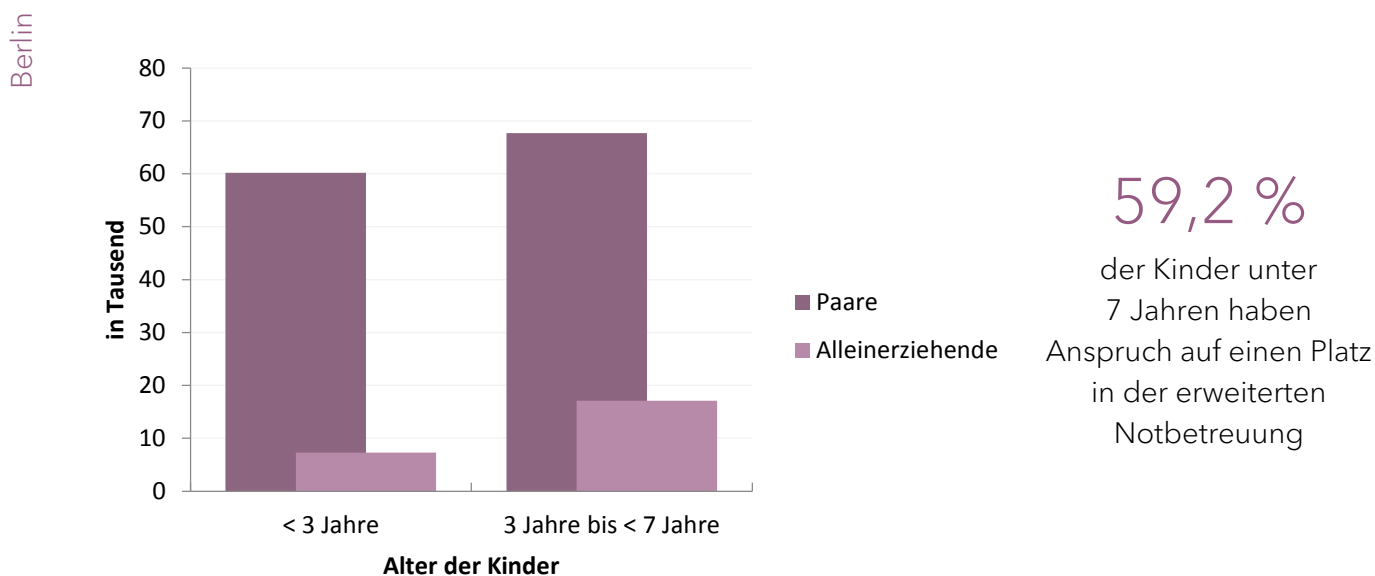
01.06.2021

Qualität endgültige Zahlen, Sonderauswertung

Turnus

jährlich

Weiterführende Informationen [Datenangebot Mikrozensus](#)

Wie viele Familien tragen eine erhöhte Belastung durch Erwerbstätigkeit und Kinderbetreuung?

Im Zuge der Maßnahmen zum Schutz der Bevölkerung wurden Betreuungseinrichtungen für Kinder, wie Kindertagesstätten und vorschulische Einrichtungen, vorübergehend geschlossen. Durch den Wegfall der Kinderbetreuung sind insbesondere erwerbs-

tätige Alleinerziehende und Familien, in denen beide Elternteile einer Erwerbstätigkeit nachgehen, betroffen. Vor diesem Hintergrund stellt sich die Frage, wie viele Familien diese Doppelbelastung tragen.

Abbildung 16: Alleinerziehende mit Kindern unter 16 Jahren nach Erwerbstätigkeit



Abbildung 17: Gemischtgeschlechtliche Paare mit Kindern unter 16 Jahren nach Erwerbstätigkeit



Stand 2019 (Jahresdurchschnitt)

Nächste Veröffentlichung

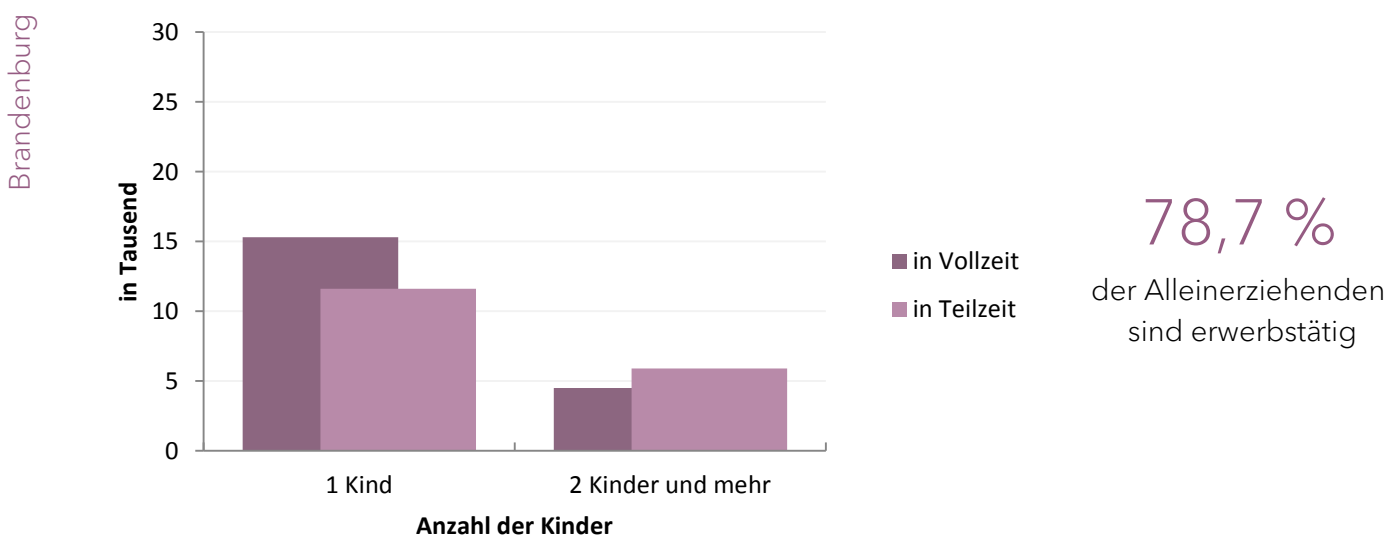
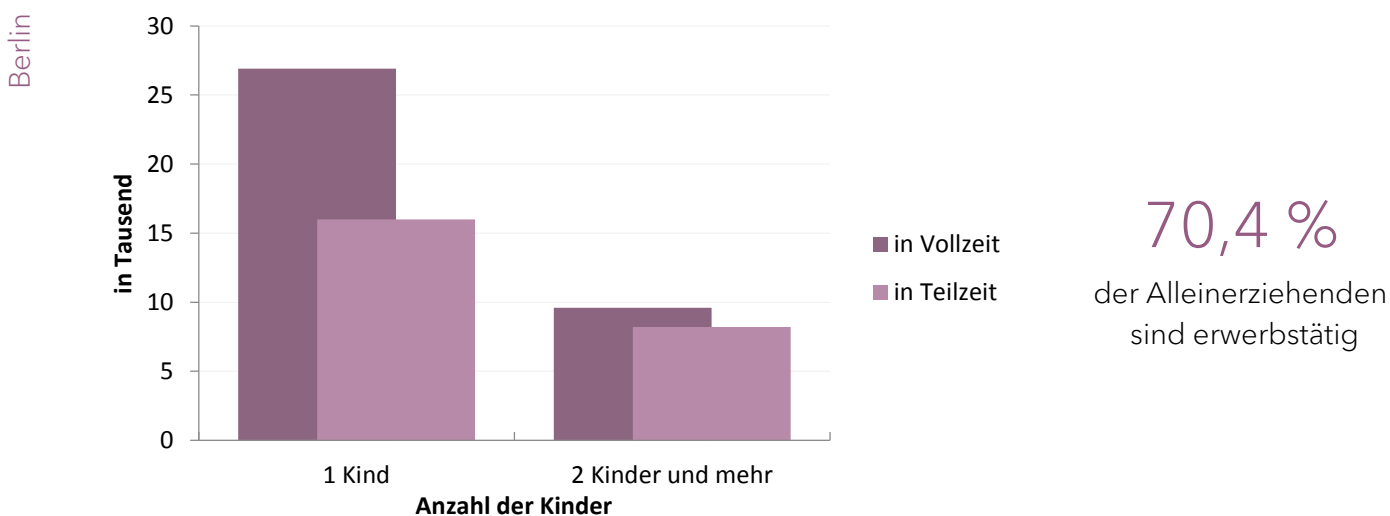
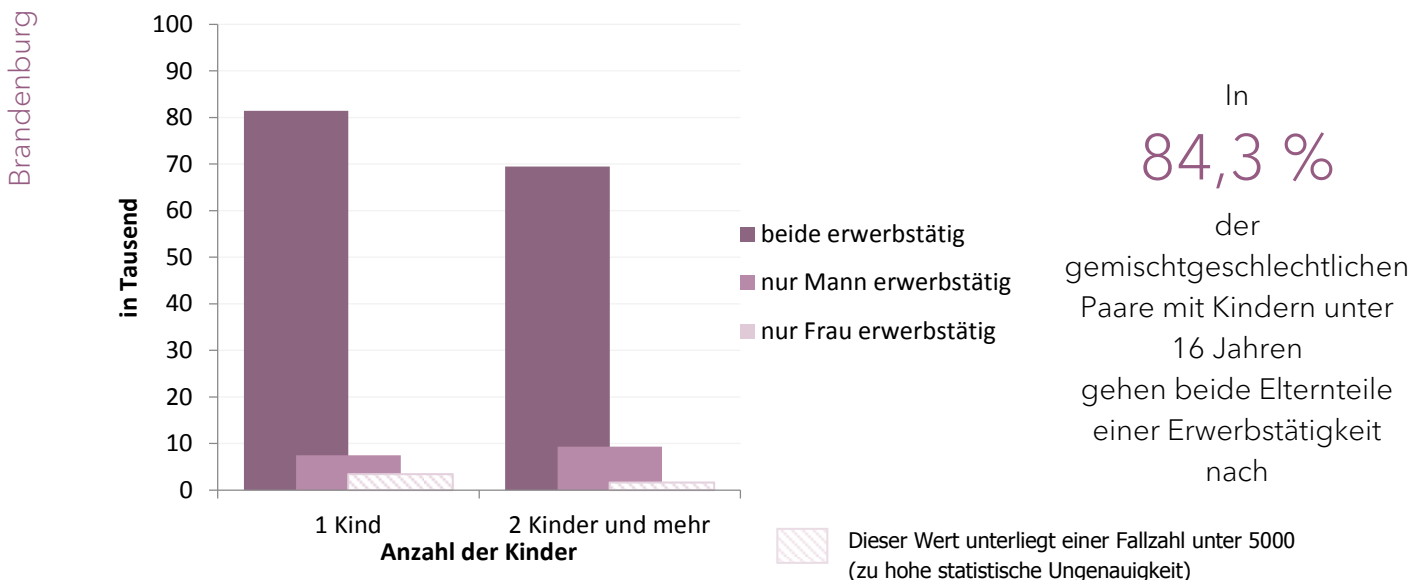
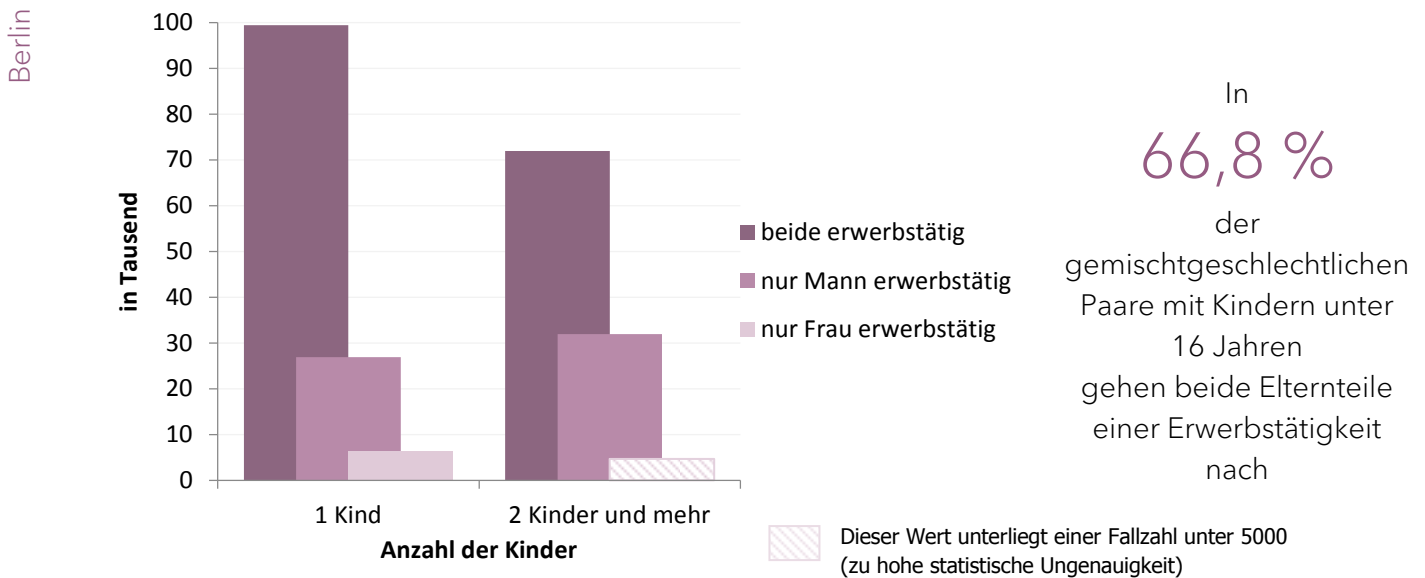
01.06.2021

Qualität endgültige Zahlen, Sonderauswertung

Turnus

jährlich

Weiterführende Informationen [Datenangebot Mikrozensus](#)

Wie viele Kinder sind von den Regelungen zur eingeschränkten Betreuung betroffen?

Im Zuge der Maßnahmen zum Schutz der Bevölkerung wurden Betreuungseinrichtungen für Kinder, wie Kindertagesstätten und Horte, vorübergehend geschlossen und Notbetreuungsmöglichkeiten eingerichtet. Vor diesem Hintergrund stellt sich die Frage, wie viele

Kinder vom Wegfall der Betreuungsmöglichkeiten betroffen sind. Unterschieden wird nach Betreuung in Kitas sowie vorschulischen Einrichtungen für die unter 6-Jährigen und Betreuung für Schulkinder vor und nach dem Unterricht für die 6- bis 16-Jährigen.

Abbildung 18: Inanspruchnahme von institutioneller Betreuung 2019



Abbildung 19: Betreuungsquote 2019



Stand 2019 (Jahresdurchschnitt)

Nächste Veröffentlichung

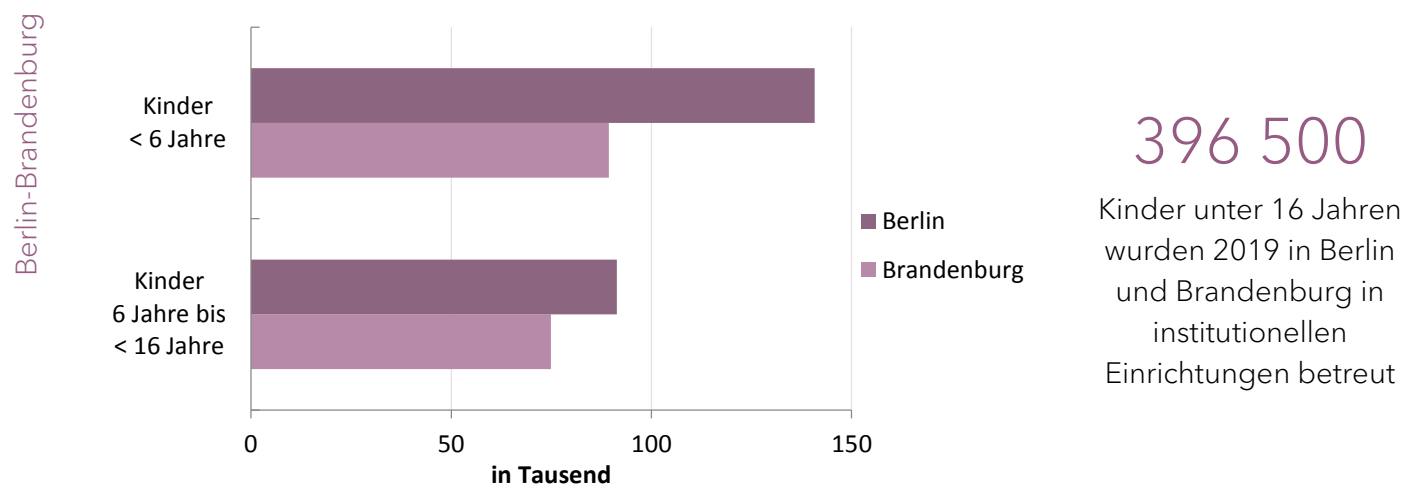
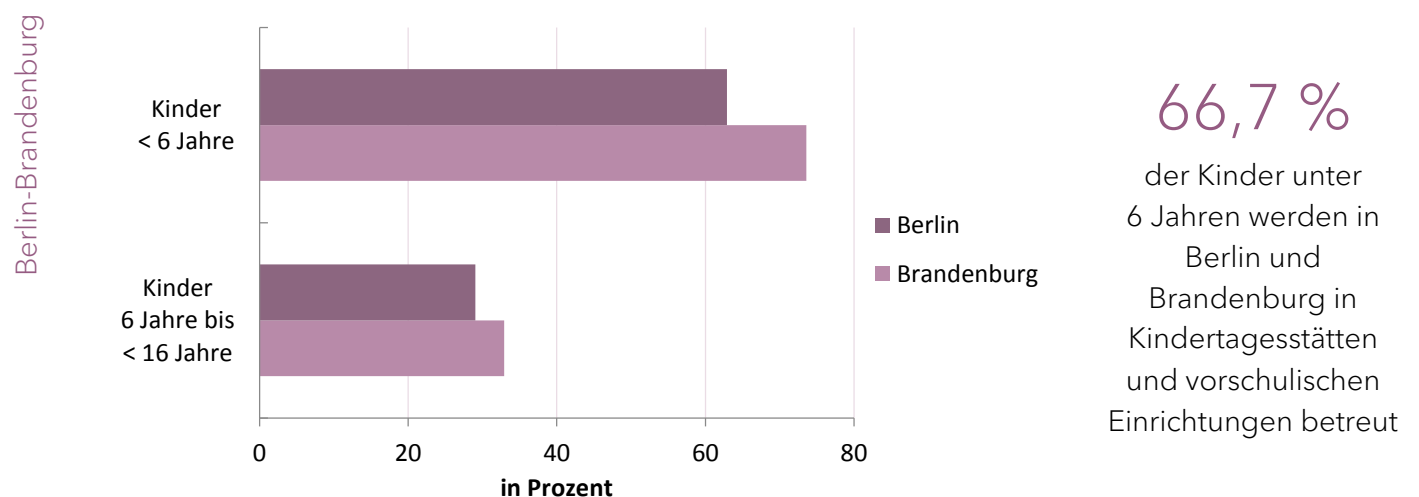
01.06.2021

Qualität endgültige Zahlen, Sonderauswertung

Turnus

jährlich

Weiterführende Informationen [Datenangebot Mikrozensus](#)

Wie viele Schülerinnen und Schüler der allgemeinbildenden Schulen waren von den Schulschließungen betroffen?

Ab Mitte März waren Schulen und Kitas infolge der Pandemie geschlossen. Ersatzweise haben Schülerinnen und Schüler selbstständig, digital und unter Anleitung durch die Lehrenden bzw. mit Unterstützung der Eltern den Unterrichtsstoff

in den eigenen vier Wänden erlernt. Gleichzeitig haben sich in Berlin 14 651 und in Brandenburg 9 981 Schülerinnen und Schüler der Abschlussjahrgänge auf das Abitur vorbereitet.

Abbildung 20: Schülerinnen und Schüler im Schuljahr 2019/2020 nach Bezirken bzw. Verwaltungsbezirken

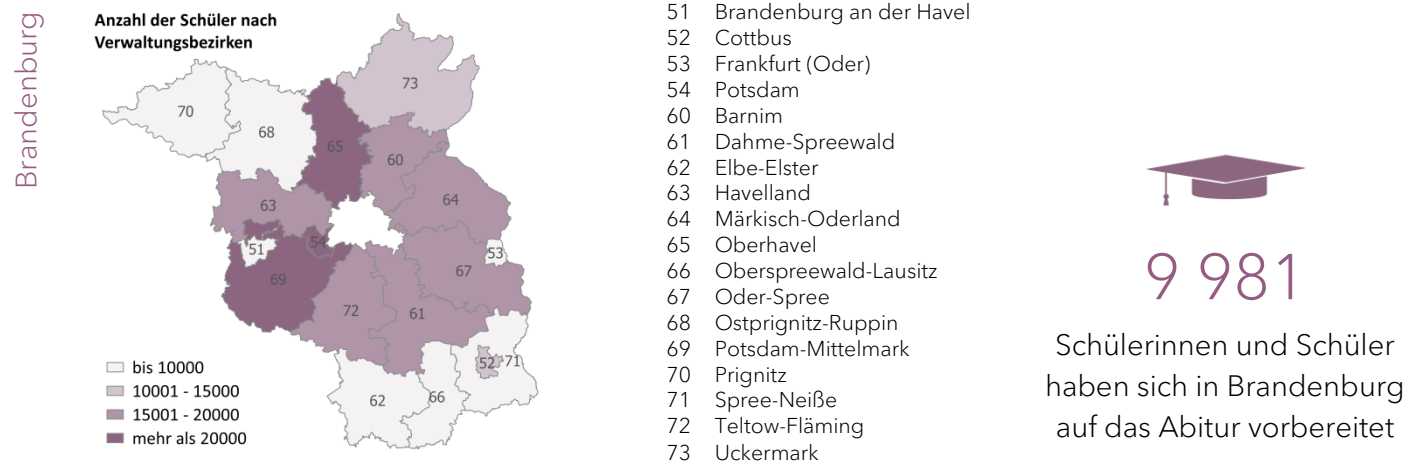

Stand Schuljahr 2019/20

Nächste Veröffentlichung 2020

Qualität vorläufige Zahlen, Sonderauswertung

Turnus jährlich

Weiterführende Informationen [Datenangebot Schulen](#)

Wie viele Lehrer in Brandenburg gehören zur Risikogruppe?

Mit der Entscheidung zur schrittweisen Öffnung der Allgemeinbildenden Schulen während der "Corona-Krise" stehen die Schulleitungen vor neuen Herausforderungen. Neben der Sicherheit für die Schülerinnen und Schüler steht ebenso der Arbeitsschutz der Beschäftigten im Vorder-

grund, denn auch unter den Lehrenden gibt es viele Menschen im Risikoalter. Wie viele Brandenburger Lehrerinnen und Lehrer in Voll- und Teilzeit von dieser Unsicherheit betroffen sind zeigen die folgenden Grafiken.

Abbildung 21: Lehrkräfte in Voll- und Teilzeit nach Altersgruppen im Schuljahr 2019/2020

Brandenburg

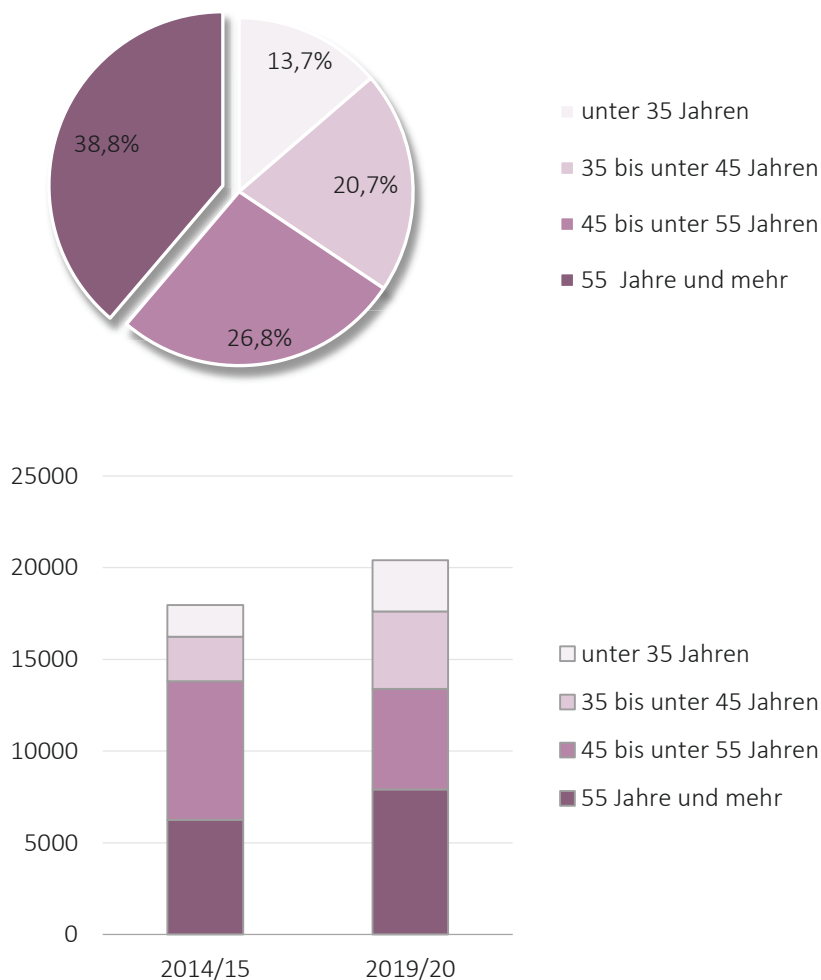

38,8 %

der in Voll- und Teilzeit beschäftigten Lehrkräfte sind über 55 Jahre alt

Für Berlin stehen keine aktuellen Daten bereit.

Stand	Schuljahr 2019/20	Nächste Veröffentlichung	01.01.2020
Qualität	vorläufige Zahlen, Sonderauswertung	Turnus	jährlich
Weiterführende Informationen	Datenangebot Schulen		

☆Wie viele Studierende sind von den Hochschulschließungen betroffen?

Im Rahmen der Maßnahmen zur Eindämmung von Covid-19 wurden die Hochschulen geschlossen und die Lehrveranstaltungen sowie Prüfungen in das Internet verlegt. Doch ein reiner

online-Betrieb erfordert neue Lern- und Arbeitsmethoden und stellt sowohl Lehrende wie auch Lernende vor neue Herausforderungen.

Abbildung 22: Anzahl der Studierenden nach Hochschularten im Wintersemester 2019/2020

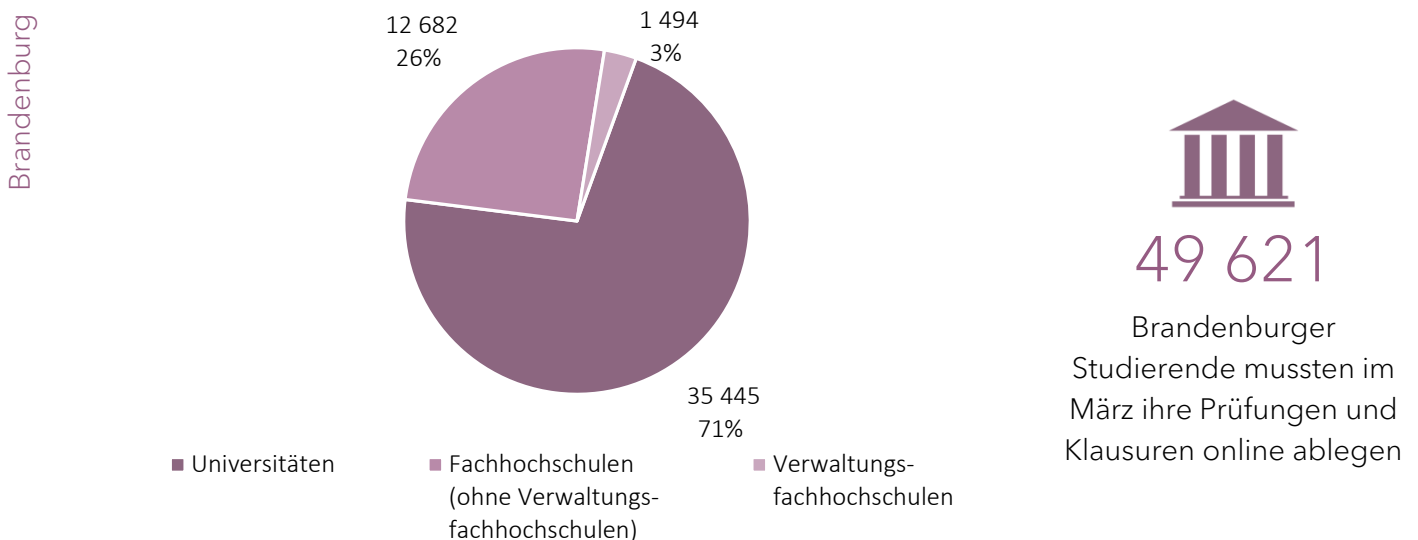
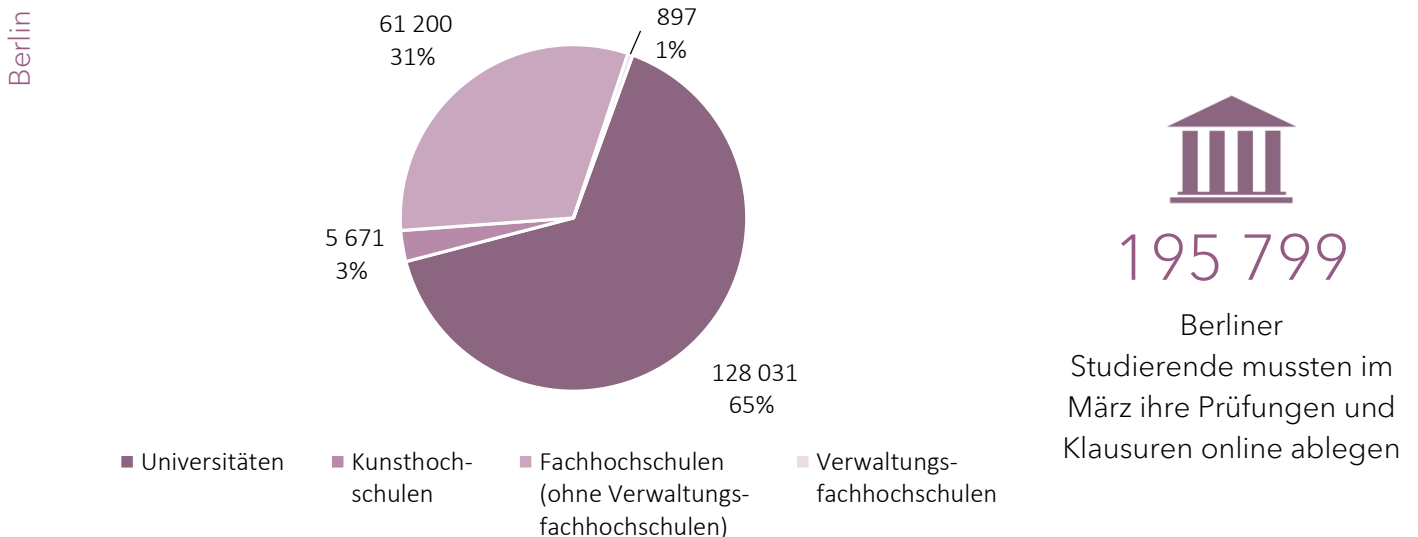

Stand Wintersemester 2019/20

Nächste Veröffentlichung

01.10.2020

Qualität endgültige Zahlen

Turnus:

semesterweise

Weiterführende Informationen [Datenangebot Hochschulen](#)

☆Wie viele Lehrende befinden sich an den Hochschulen? Wie ist die Altersverteilung?

Neben den Schulen und Kitas sind auch die Hochschulen seit März dieses Jahres geschlossen und haben auf Online-Betrieb umgestellt. Vorlesungen, Seminare und Prüfungen müssen nun per Internet absolviert werden. Die Umsetzung dieser für Fernuniversitäten sonst gängigen Praxis für Präsenzstudiengänge er-

fordert einen erheblichen Organisationsaufwand. Doch diese Maßnahmen dienen nicht nur dem Schutz der Studentinnen und Studenten, sondern ebenso des lehrenden, forschenden und verwaltenden Personals an Hochschuleinrichtungen.

Abbildung 23: Altersstruktur des hauptberuflichen wissenschaftlichen und künstlerischen Personals 2018

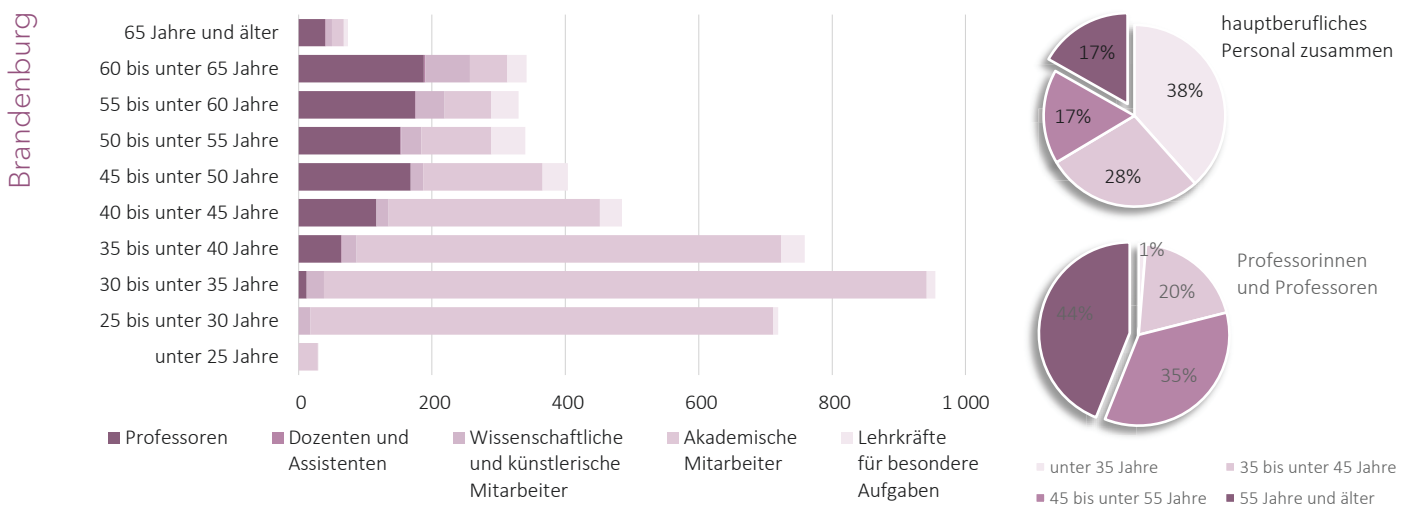
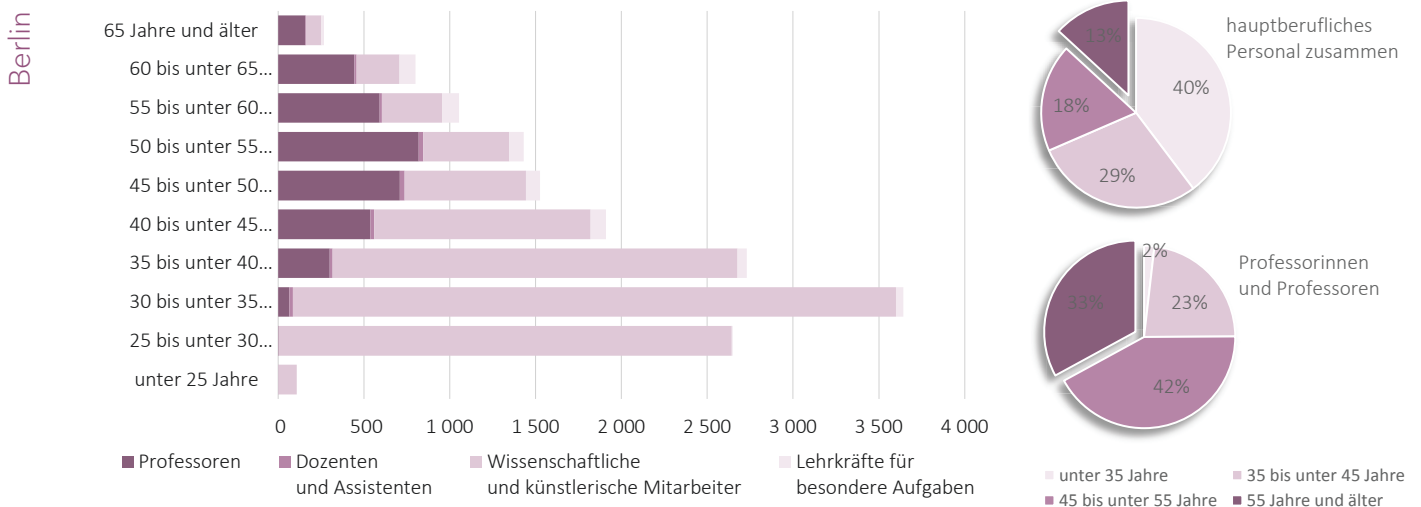

Stand Jahr 2018

Nächste Veröffentlichung

01.01.2020

Qualität endgültige Zahlen, Sonderauswertung

Turnus

jährlich

Weiterführende Informationen [Datenangebot Hochschulen](#)

☆Wie viele Wohnräume pro Person stehen den Haushalten zur Verfügung?

Die Maßnahmen zum Schutz der Bevölkerung vor dem Corona-Virus führen dazu, dass aufgrund von Ausgangsbeschränkungen, Wegfall von externer Kinderbetreuung, Home-Office, (temporärer) Schließung von Arbeitsstätten etc. Wohngemeinschaften viel Zeit zu Hause verbringen

müssen. Wenn die Wohnverhältnisse beengt sind, führt dies über längere Zeiträume zu höheren Belastungen. Steht beispielsweise je Person weniger als ein Wohnraum zur Verfügung, so deutet dies auf relativ beengte Wohnverhältnisse hin.

Abbildung 24: Anzahl der Wohnräume* je Person nach Anzahl der Personen in Haushalten und mit oder ohne Kinder unter 18 Jahren

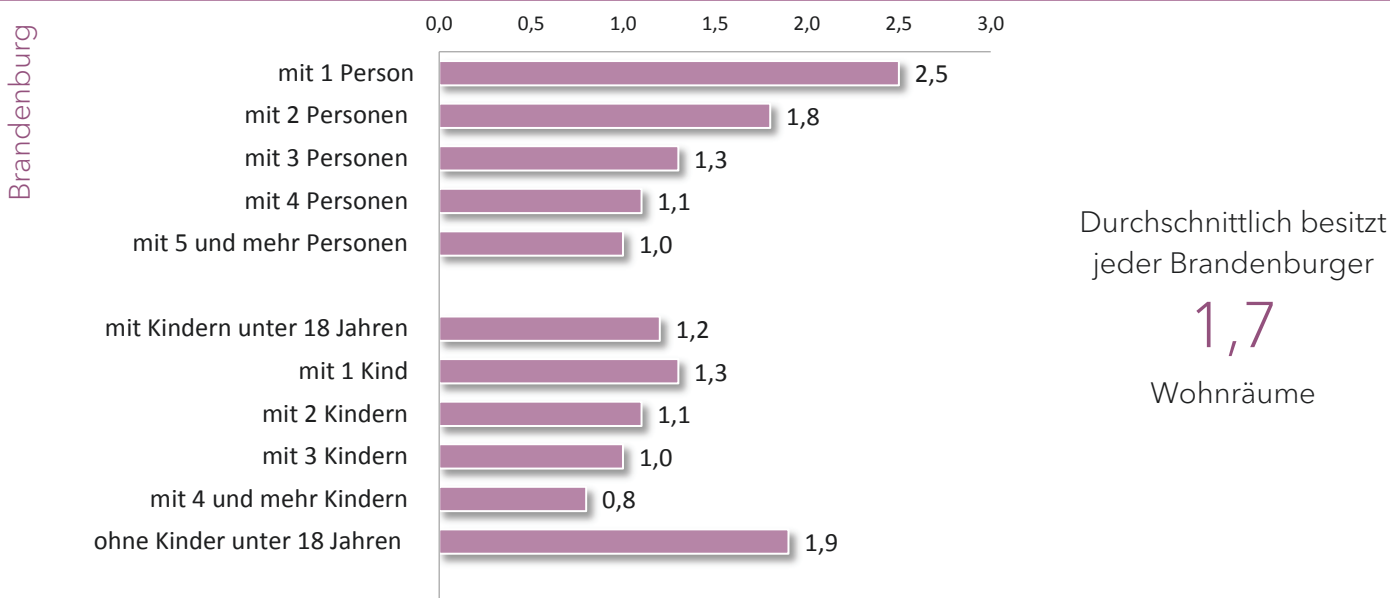
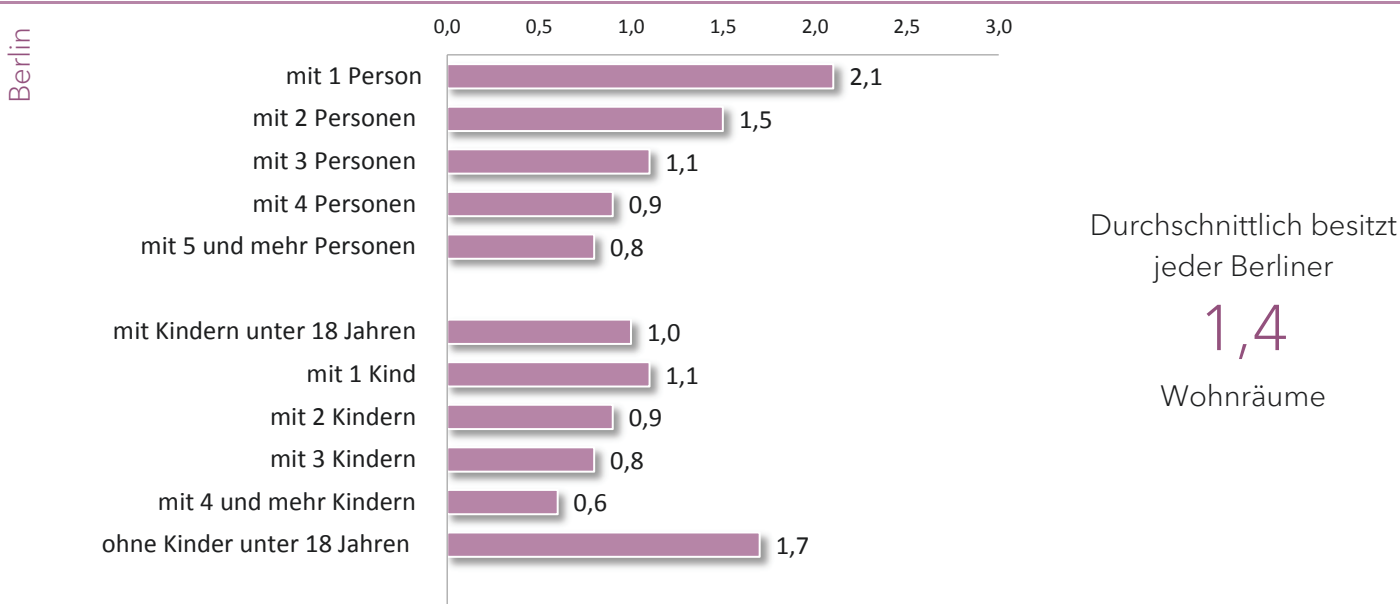

*Betrachtet werden hier die Haushalte in Gebäuden mit Wohnraum ohne Wohnheime.

Abbildung 25: Anzahl der Haushalte* nach Anzahl der Personen in Haushalten und mit oder ohne Kinder unter 18 Jahren

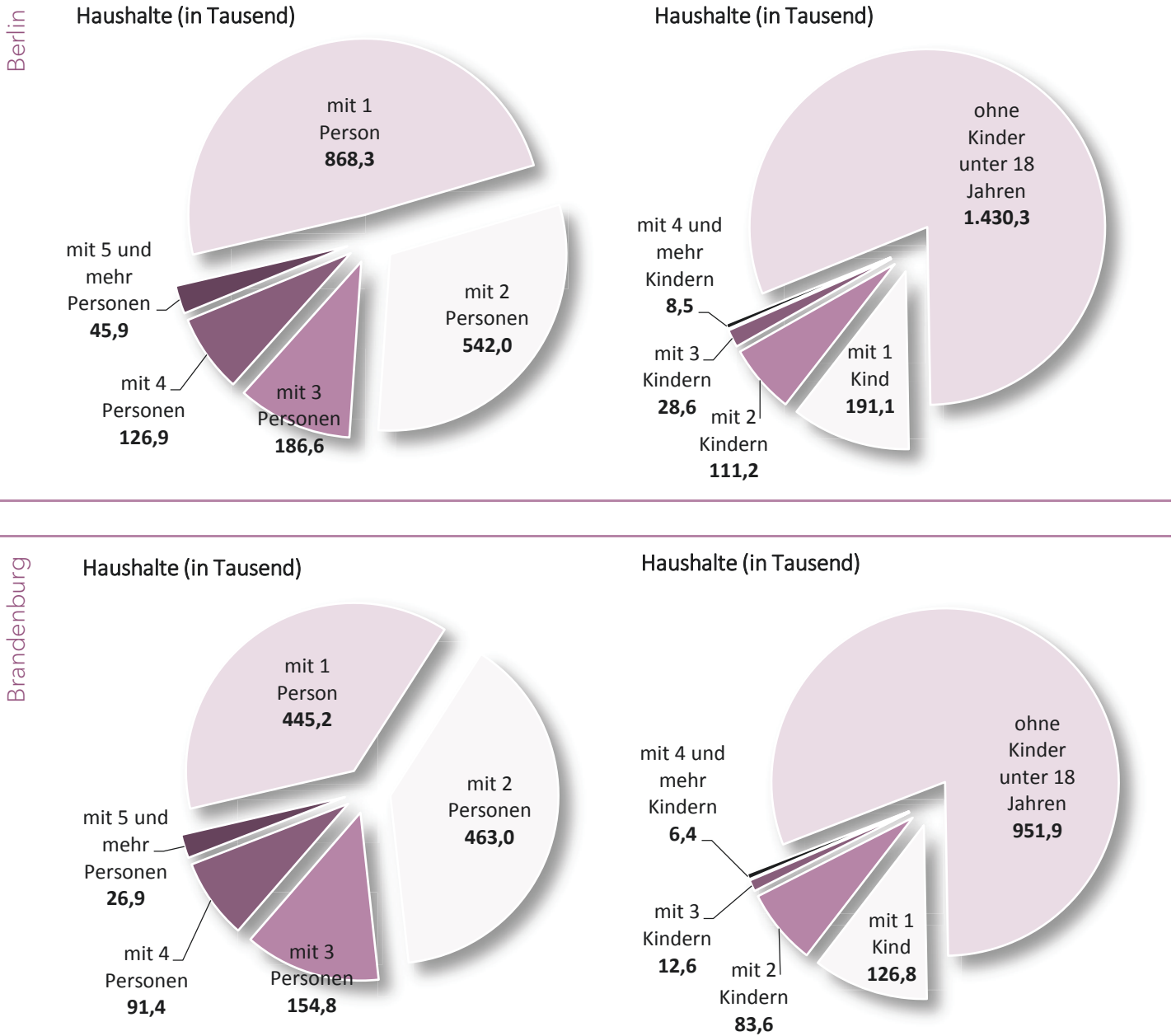

*Betrachtet werden hier die Haushalte in Gebäuden mit Wohnraum ohne Wohnheime.

Stand 2018 (Jahresdurchschnitt)

Nächste Veröffentlichung

15.03.2023

Qualität endgültige Zahlen

Turnus

vierjährlich

Weiterführende Informationen [Datenangebot Mikrozensus](#)

Wie viele Haushalte gibt es, in denen Kinder und Senioren zusammenleben?

Senioren gelten im Zusammenhang mit dem Corona-Virus als Risikogruppe, da sie im Falle einer Ansteckung ein deutlich höheres Risiko eines schweren Krankheitsverlaufs tragen. So wird etwa dazu geraten, Kinder nicht von ihren

Großeltern betreuen zu lassen. Es gibt allerdings auch Haushalte, in denen beide Generationen zusammenleben. Gefragt wird danach, wie viele dieser Haushalte es in Berlin und Brandenburg gibt.

Abbildung 26: Haushalte im Jahr 2019, in denen Kinder unter 16 Jahren mit Senioren zusammenleben

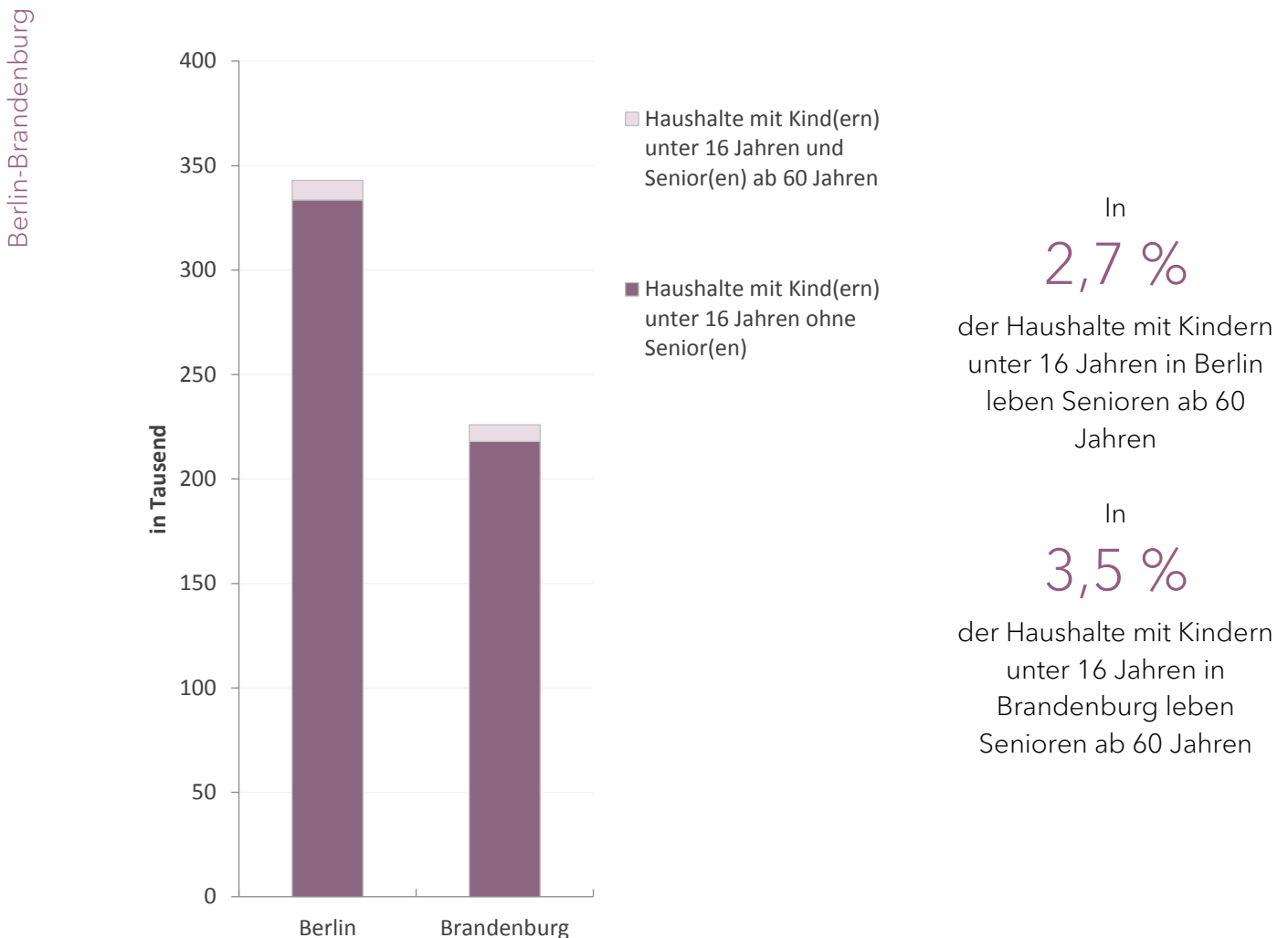

Stand 2019 (Jahresdurchschnitt)

Nächste Veröffentlichung

01.06.2021

Qualität endgültige Zahlen, Sonderauswertung

Turnus

jährlich

Weiterführende Informationen [Datenangebot Mikrozensus](#)

Wie ist die Bevölkerungsstruktur in den Regionen in Berlin und Brandenburg?

Die Menschen in Berlin und Brandenburg sind nicht in gleichem Maße von COVID-19 betroffen. Das Risiko eines schweren Krankheitsverlaufes differiert zwischen den einzelnen Altersklassen, sodass von Risikogruppen gesprochen wird. Zur

Einschätzung der Lage in den Bezirken Berlins und Verwaltungsbezirken Brandenburgs sind die Einwohner bzw. ist die Bevölkerung hinsichtlich ihrer Altersstruktur dargestellt.

Abbildung 27: Bevölkerung der Risiko-Altersgruppen 2019

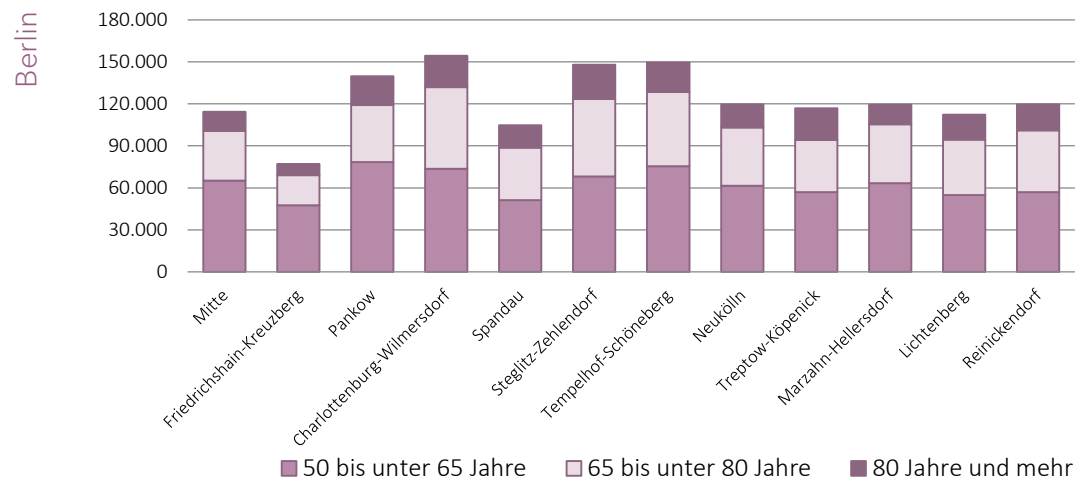

39,1 %

der Personen in Berlin gehören der Risiko-Altersgruppe 50 Jahre und älter an

Abbildung 28: Bevölkerung in der Altersgruppe 80 und mehr

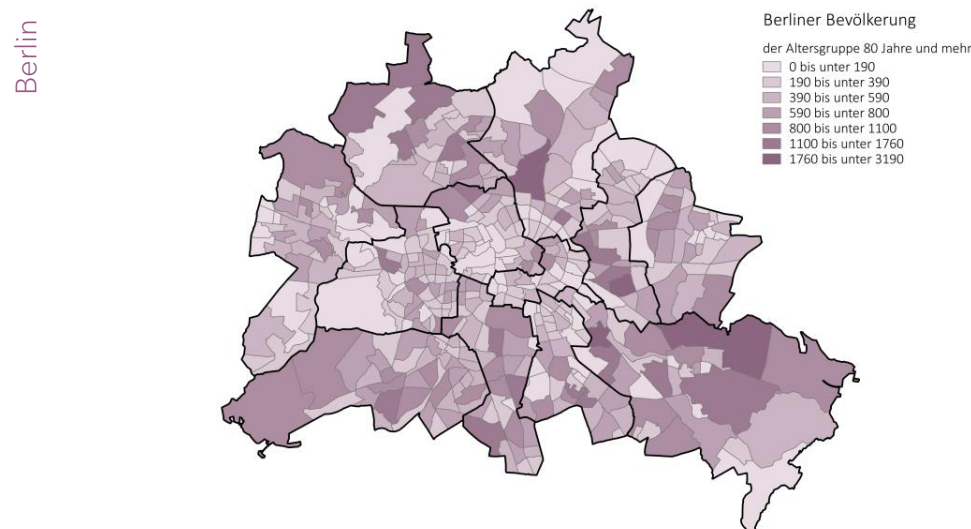

Insgesamt

215 621

Personen in Berlin gehören der Risiko-Altersgruppe 80 Jahre und älter an

Abgebildet sind die Ergebnisse der Einwohnerregisterstatistik Berlins. Diese werden aus einem Abzug des Berliner Melderegisters gewonnen und sind daher nicht mit den Ergebnissen der Bevölkerungsfortschreibung vergleichbar.

Stand 31.12.2019

Nächste Veröffentlichung

30.07.2020

Qualität endgültige Zahlen

Turnus

halbjährlich

Weiterführende Informationen [Datenangebot Einwohnerregister](#)

Abbildung 29: Bevölkerung der Risiko-Altersgruppen 2019

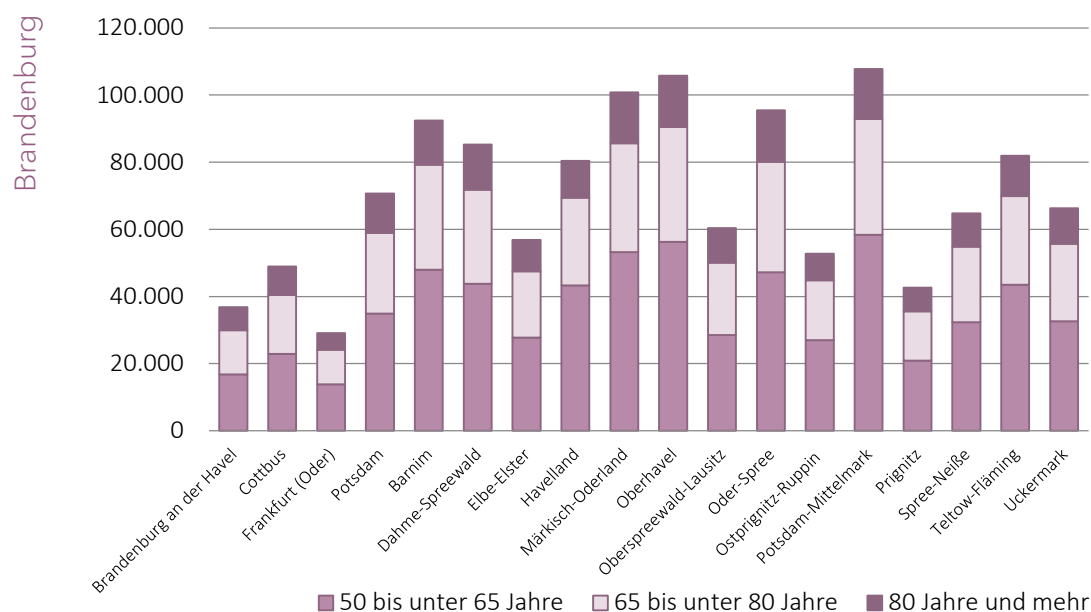

50,7 %

der Personen in
Brandenburg
gehören der Risiko-
Altersgruppe
50 Jahre und älter
an

Abbildung 30: Bevölkerung in der Altersgruppe 80 und mehr

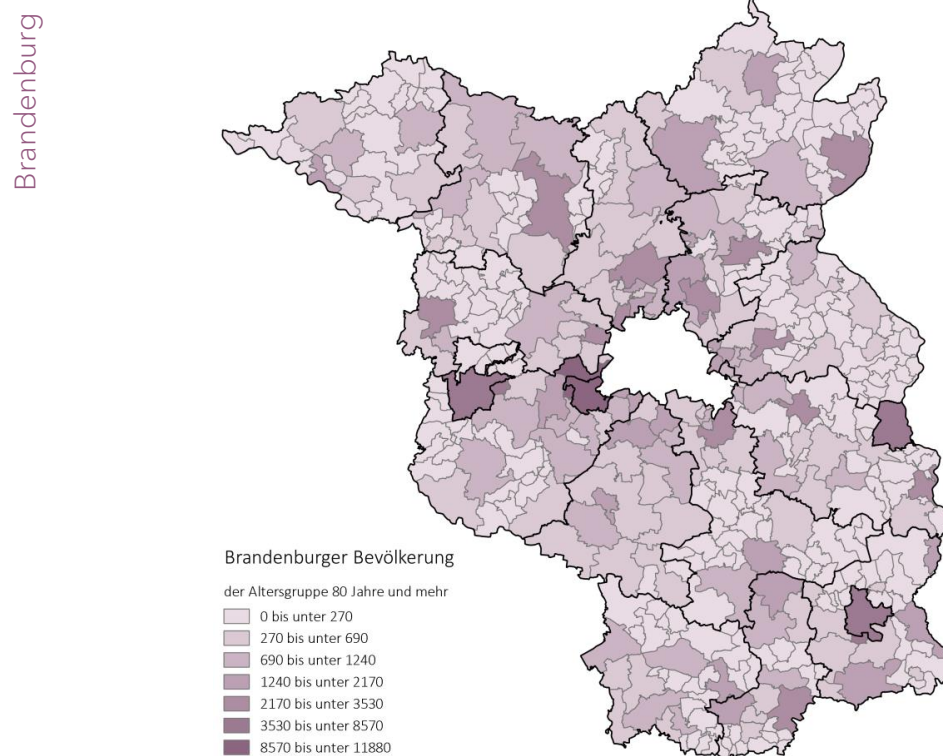

Insgesamt

197 346

Personen in
Brandenburg
gehören der Risiko-
Altersgruppe
80 Jahre und älter
an

Abgebildet sind die Ergebnisse der Bevölkerungsfortschreibung Brandenburgs. Diese werden anhand von Meldungen aus dem Melde- und Personenstandswesen monatlich auf Basis des Zensus 2011 fortgeschrieben.

Stand 31.12.2019

Nächste Veröffentlichung

15.06.2021

Qualität endgültige Zahlen

Turnus

jährlich

Weiterführende
Informationen [Bevölkerungsfortschreibung](#)

Welche Verkehrsmittel nutzen Berufstätige auf ihrem Weg zur Arbeit?

Aufgrund der Gefahren der Ansteckung mit dem Corona-Virus kann die Nutzung von hochfrequentierten Verkehrsmitteln, in denen sich Fremde auf engem Raum begegnen, eine Gefahr darstellen. Eine gute Alternative ist beispielsweise das Fahrrad. Viele Pendler sind jedoch auf die Nutzung von öffentlichen Verkehrsmitteln angewiesen bzw. nutzten diese

bisher regelmäßig. Gerade für ältere Personen, die ein höheres Risiko für schwere Krankheitsverläufe tragen, ist dieses Thema von besonderer Bedeutung. Gefragt wird danach, wie viele Personen in welchen Altersgruppen im Berichtszeitraum welches Verkehrsmittel zur Arbeit nutzten.

Abbildung 31: Genutzte Verkehrsmittel auf dem Weg zur Arbeit 2016 nach Alter in Prozent

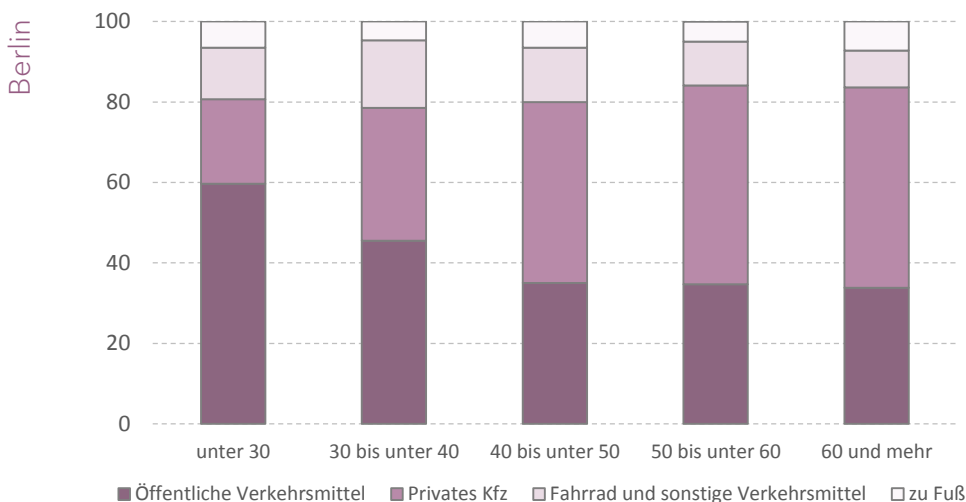

Pendler/-innen



574 300



496 100



170 700



73 800

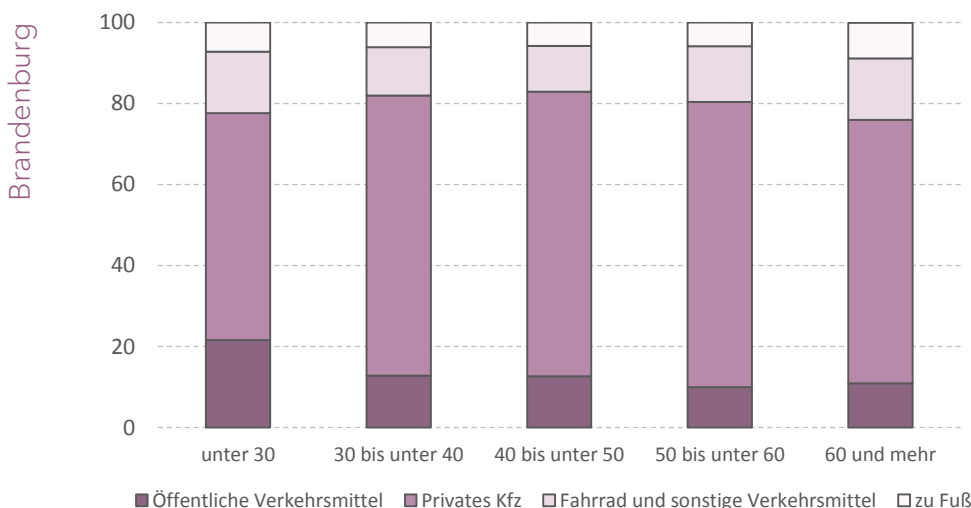

Pendler/-innen



125 000



655 400



127 600



62 400

Stand 2016 (Jahresdurchschnitt)

Nächste Veröffentlichung

01.06.2021

Qualität endgültige Zahlen, Sonderauswertung

Turnus

vierjährlich

Weiterführende Informationen [Datenangebot Mikrozensus](#)

Welche Verkehrsmittel nutzen Berufstätige unterschiedlicher Einkommensklassen auf ihrem Weg zur Arbeit?

Um das Risiko einer Ansteckung zu minimieren, steigen viele Berufspendler auf den Individualverkehr um. In den Städten wird deshalb vor allem der Radverkehr gefördert und die Infrastrukturen dafür vorangetrieben. Doch die Wahl alternativer Verkehrsmittel hängt nicht nur von den persönlichen Vorlieben jedes

Einzelnen und den gesundheitlichen Gefahren ab, sondern ist oft auch eine Frage der finanziellen Möglichkeiten, wie beispielsweise beim Umstieg von ÖPNV auf ein eigenes Kraftfahrzeug. Eine Unterteilung nach Einkommensklassen zeigt Unterschiede bei der Wahl der Verkehrsmittel.

Abbildung 32: Genutzte Verkehrsmittel auf dem Weg zur Arbeit 2016 nach Einkommensklasse in Prozent

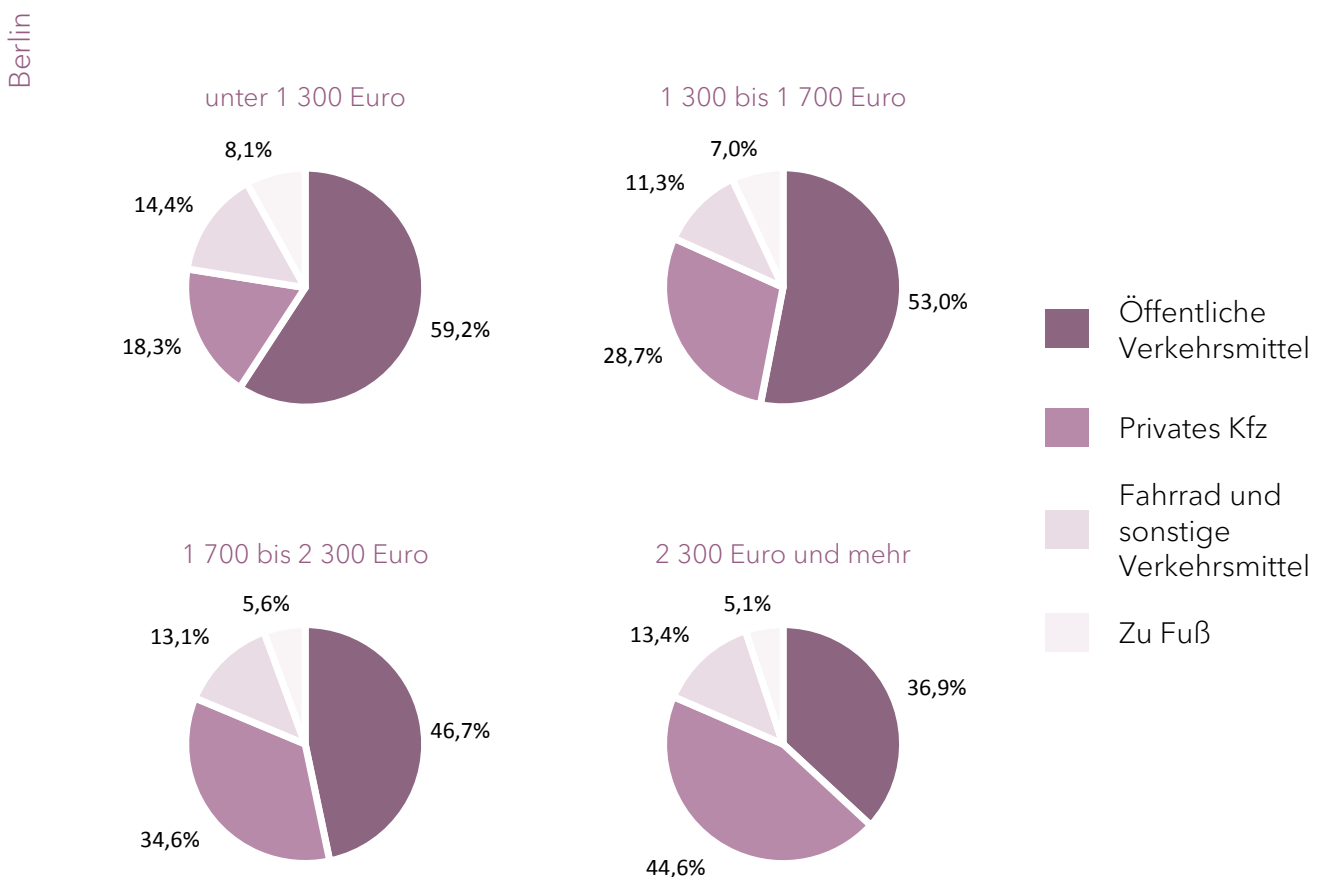

Noch: Abbildung 32: Genutzte Verkehrsmittel auf dem Weg zur Arbeit 2016 nach Einkommensklasse in Prozent

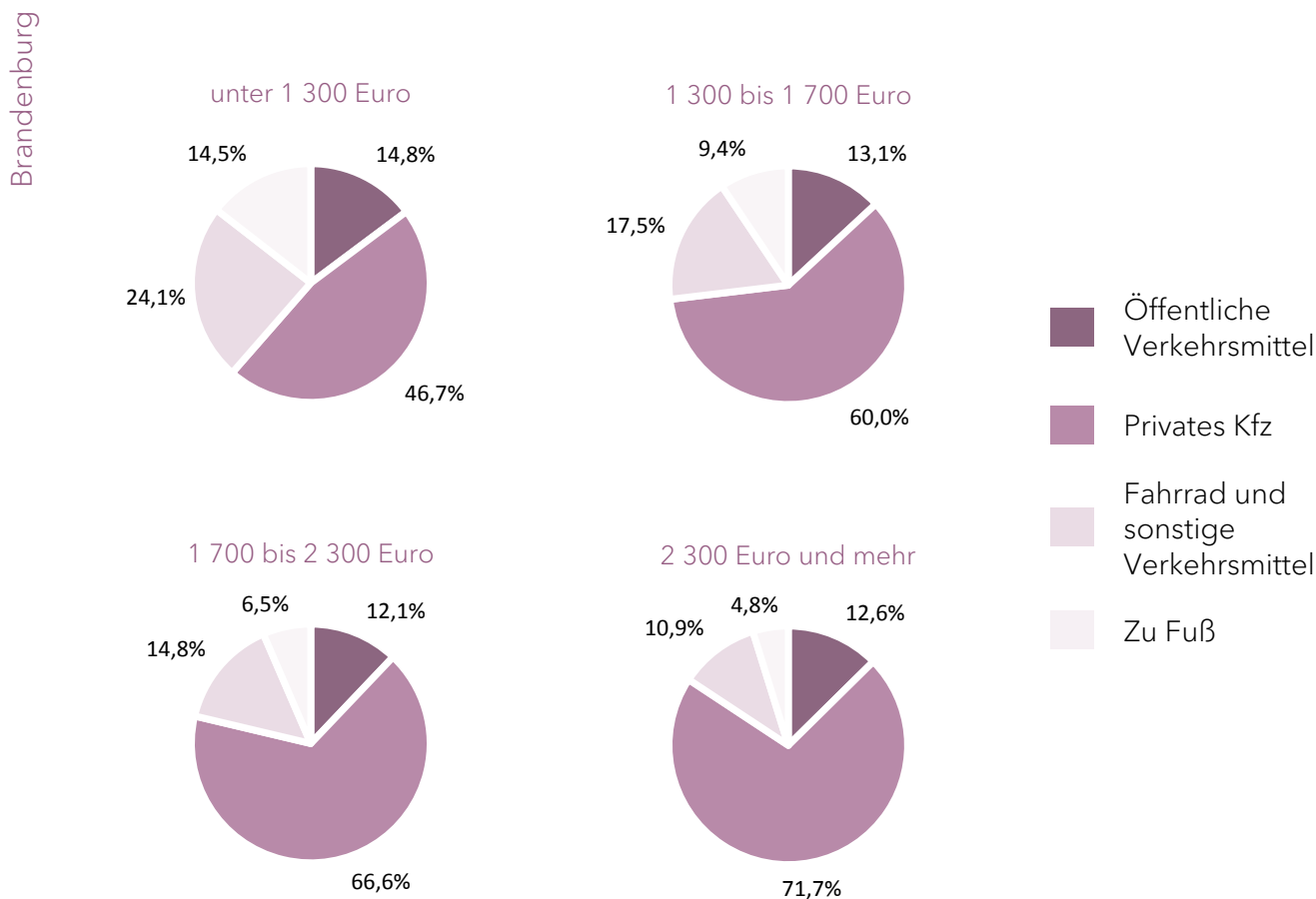

Stand	2016 (Jahresdurchschnitt)	Nächste Veröffentlichung	01.06.2021
Qualität	endgültige Zahlen, Sonderauswertung	Turnus	vierjährlich
Weiterführende Informationen	Datenangebot Mikrozensus		

☆Wie veränderte sich das Unfallgeschehen durch die bundesweiten Kontaktbeschränkungen ab dem 22. März 2020?

In Berlin und Brandenburg ging die Zahl der Straßenverkehrsunfälle mit den Beschränkungen zur Eindämmung der Corona-Pandemie deutlich zurück. Das Wochenmuster mit geringen Unfällen

am Wochenende und mehr Unfällen an den anderen Tagen war weiterhin erkennbar, wenn auch in reduzierter Fallzahl.

Abbildung 33: Straßenverkehrsunfälle im März

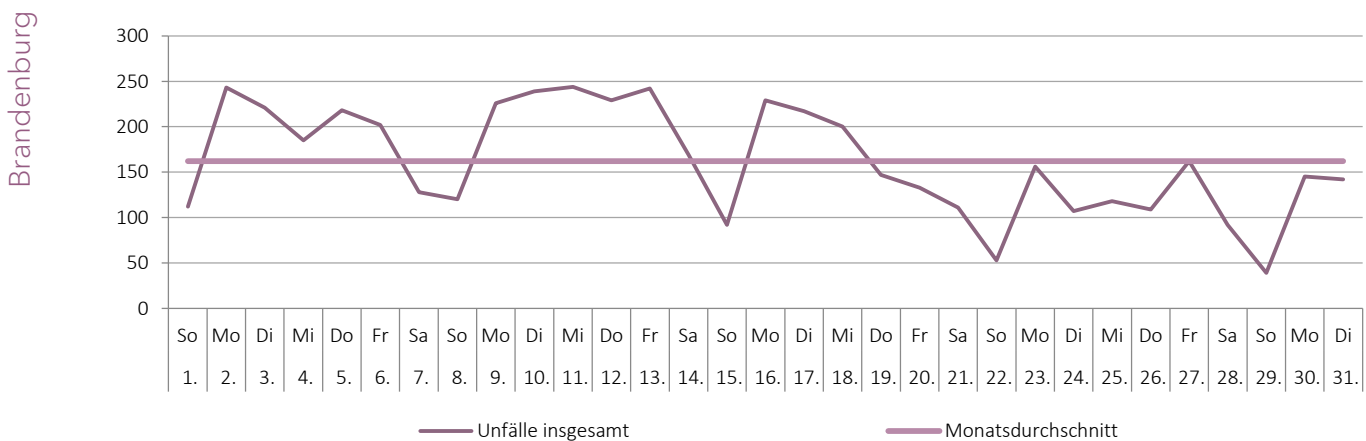
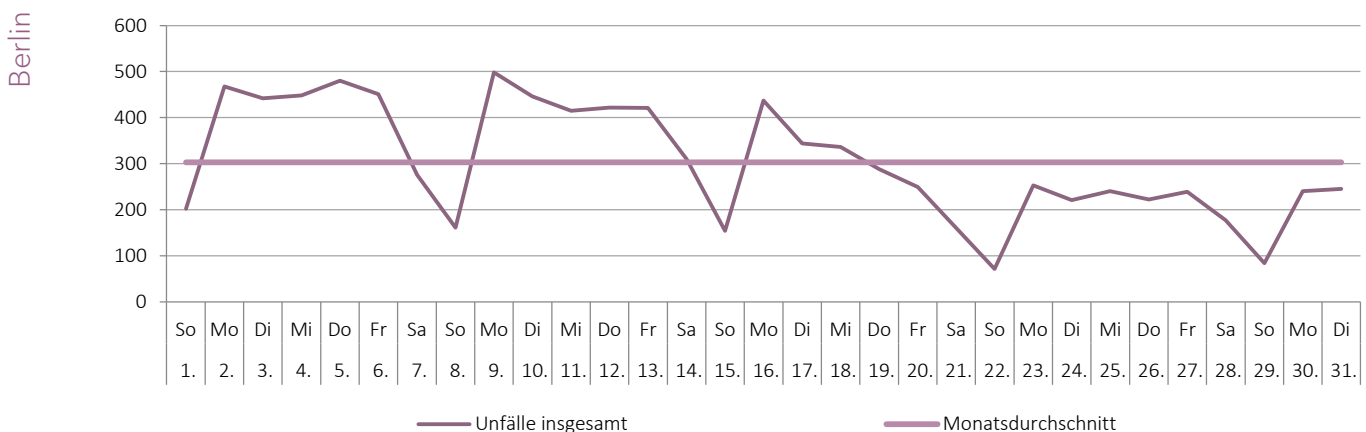

Stand 25.05.2020

Nächste Veröffentlichung

Juni 2020

Qualität vorläufige Zahlen

Turnus

monatlich

Weiterführende Informationen [Datenangebot Verkehr](#)

Wirtschaft

Ankünfte; Berufsbereiche;
Berufsgruppen; Beschäftigte;
Beschäftigtengrößenklassen;
Betriebsschließungen;
Bruttomonatsverdienste; China;
Exporte; Fluggäste; Flugverkehr;
Gewerbeabmeldungen;
Gewerbeanmeldungen;
Gründungen; Importe;
Insolvenzverfahren;

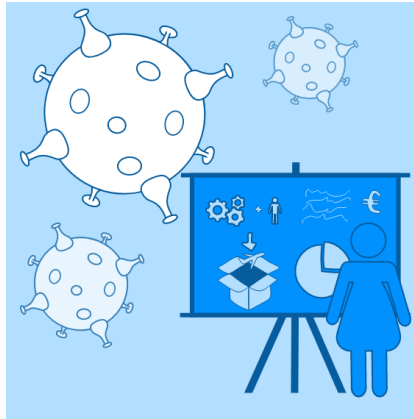

Letztverbraucher; Luftverkehr;
Preise; Rechtliche Einheiten;
Reiseverkehr;
Saisonarbeitskräfte;
Selbstständige;
Soloselbstständige;
Stromabgabe;
Transport; Übernachtungen;
Umsätze;
Umsatzveränderungen

Inhalt

☆ Wie sind die gesamtwirtschaftlichen Auswirkungen der Corona-Krise? Seite 43

Wie viele Unternehmen haben ihren Sitz in Berlin und Brandenburg? Wie viele Beschäftigte arbeiten in diesen Unternehmen? Wie hoch sind die Umsätze, die in den einzelnen Wirtschaftsbereichen generiert werden? Seite 44

Wie sieht die Beschäftigtenstruktur in den betroffenen Unternehmen im Handel und in den Dienstleistungsbereichen aus? Seite 46

Wie entwickeln sich die Gewerbean- und -abmeldungen infolge der Corona-Pandemie? Seite 48

☆ Steigt die Zahl der beantragten Insolvenzverfahren infolge der Schutzmaßnahmen? Seite 49

Welche Auswirkungen hat die Pandemie auf die Umsatzentwicklung im Verarbeitenden Gewerbe? Seite 50

☆ Wie verändert sich die Auftragslage im Verarbeitenden Gewerbe infolge der Corona-Pandemie? Seite 51

Wie hat sich die Gesamtstromabgabe an Letztverbraucher durch vorübergehende Betriebsschließungen/Kurzarbeit und Homeoffice entwickelt? Seite 52

Wie hat sich der Außenhandel seit dem Ausbruch des Corona-Virus verändert? Seite 53

☆ Wie entwickeln sich die Verbraucherpreise infolge der Corona-Pandemie? Seite 54

Wie entwickelt sich der Einzelhandel unter dem Einfluss der Corona-Pandemie? Seite 56

☆ Wie wirkt sich die Corona-Pandemie auf den Kfz-Handel aus? Seite 57

Welchen Einfluss haben die Eindämmungsmaßnahmen auf den Umsatz im Gastgewerbe? Seite 58

☞ Welche Auswirkungen hat COVID-19 auf die Entwicklung im Tourismus? Seite 59

☞ Wie stark ist der Luftverkehr von den nationalen und internationalen Maßnahmen zur Eindämmung des Corona-Virus betroffen? Seite 60

Wie viel verdienen Beschäftigte in systemrelevanten Berufen und wie hoch sind die Verdienstunterschiede zwischen den einzelnen Qualifikationsgruppen innerhalb der Berufsgruppen? Seite 61

☆ Wie hoch ist der Anteil an Fachkräften in den einzelnen Branchen systemrelevanter Berufe? Seite 63

Wie viele Selbstständige und Solo-Selbstständige gibt es? Seite 65

Wie hoch ist der Bedarf an Saisonarbeitskräften in der Brandenburger Landwirtschaft? Seite 66

☆Wie sind die gesamtwirtschaftlichen Auswirkungen der Corona-Krise?

Obwohl wesentliche Einflüsse der Pandemie im Inland erst Ende Februar begannen, zeigen sich in Deutschland die Auswirkungen bereits in den Ergebnissen des 1. Quartals 2020 mit einem Rückgang des preisbereinigten Bruttoinlandsprodukts gegenüber dem Vorjahresquartal um 1,9 % (gemäß erstem Quartalsbericht des Statistischen Bundesamts). Betroffen sind die Bereiche Verarbeitendes Gewerbe, der Bereich Handel, Verkehr und Gastgewerbe sowie Unternehmensdienstleister und sonstige Dienstleister. Die Region – insbesondere Berlin – ist von einer stark dienstleistungsorientierten Wirtschaft

geprägt. Dadurch schlugen sich die Auswirkungen der Finanz- und Wirtschaftskrise 2008/2009, die vor allem das Produzierende Gewerbe erfasste, weniger in der Entwicklung des Bruttoinlandsprodukts von Berlin und Brandenburg nieder als im Bundesdurchschnitt. Von der aktuellen Krise sind jedoch weitaus mehr Bereiche betroffen. Die Bereiche der Unternehmensdienstleister und auch der sonstigen Dienstleistungen, zu denen auch Kunst, Unterhaltung und Erholung gehören, tragen in Berlin stärker zur Wertschöpfung bei als im Bundesdurchschnitt.

Abbildung 34: Preisbereinigte Veränderung der Bruttowertschöpfung im 1. Quartal 2020 gegenüber dem 1. Quartal 2019 in Deutschland (%) und Anteil an der Bruttowertschöpfung 2019 (%)

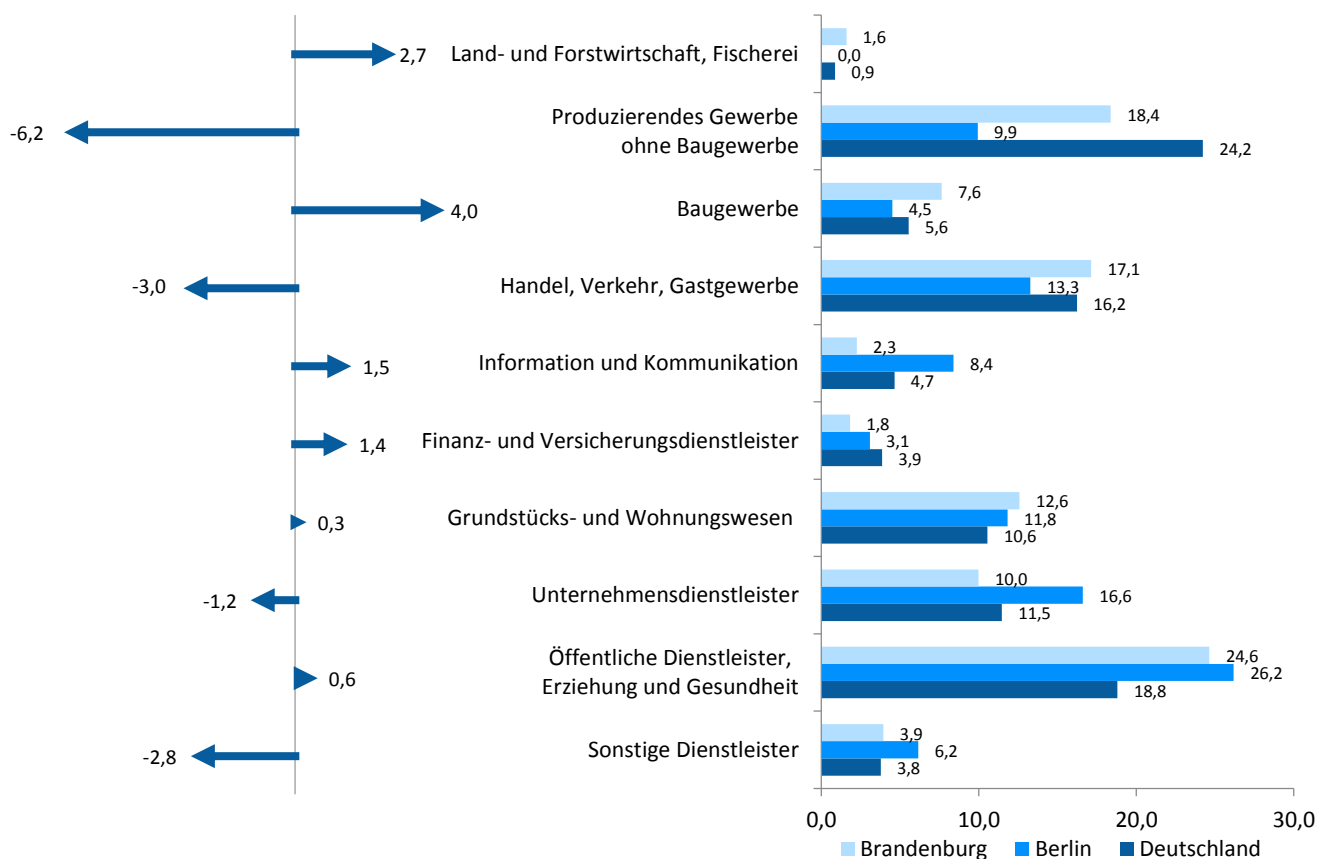

Stand 2019

Nächste Veröffentlichung

24.09.2020

Qualität vorläufige Zahlen, Sonderauswertung

Turnus

halbjährlich

Weiterführende Informationen [Datenangebot Volkswirtschaftliche Gesamtrechnungen](#)
[Pressemitteilung Statistisches Bundesamt](#)

Wie viele Unternehmen haben ihren Sitz in Berlin und Brandenburg? Wie viele Beschäftigte arbeiten in diesen Unternehmen? Wie hoch sind die Umsätze, die in den einzelnen Wirtschaftsbereichen generiert werden?

Fast 300 000 Unternehmen¹⁾ mit mehr als 2 Millionen sozialversicherungspflichtig Beschäftigten²⁾ waren im Jahr 2018 in Berlin und Brandenburg wirtschaftlich tätig. Hierbei wurden Rechtliche Einheiten gezählt, für die Beschäftigtenmeldungen vorlagen und/oder die umsatzsteuervoranmeldepflichtig waren. Zu den beschäftigungsstärksten Bereichen gehörten das Gesundheits- und Sozialwesen, der Handel,

unternehmensnahe Dienstleistungen und das Verarbeitende Gewerbe. Brandenburger Unternehmen des Produzierenden Gewerbes sicherten knapp ein Drittel der sozialversicherungspflichtigen Beschäftigungsverhältnisse. Dagegen waren sechs von sieben sozialversicherungspflichtig Beschäftigte der Berliner Unternehmen in den verschiedenen Branchen des Dienstleistungssektors tätig.

Tabelle 10: Rechtliche Einheiten mit Beschäftigten und Umsätzen nach Wirtschaftsabschnitten und nach Beschäftigtengrößenklassen 2018

Berlin

Wirtschaftsabschnitt	Rechtliche Einheiten ³	... mit sozialversicherungspflichtig Beschäftigten ⁴ in 2018 von ... bis ...				Sozialversicherungs- pflichtig Beschäftigte 2018	Umsatz ⁵ 2018
		0 bis 9	10 bis 49	50 bis 249	250 und mehr		
		Anzahl					
B Bergbau und Gewinnung von Steinen und Erden	4	2	1	1	–	•	•
C Verarbeitendes Gewerbe	5 359	4 228	841	244	46	101 344	23 126 734
D Energieversorgung	541	499	30	6	6	•	22 699 156
E Wasserversorgung; Abwasser- und Abfallentsorgung und Beseitigung von Umweltverschmutzungen	219	141	62	12	4	14 152	1 860 854
F Baugewerbe	14 632	13 026	1 469	123	14	71 352	11 682 752
G Handel; Instandhaltung und Reparatur von Kraftfahrzeugen	24 790	22 765	1 682	289	54	125 245	69 872 204
H Verkehr und Lagerei	5 723	5 004	575	124	20	70 547	8 288 927
I Gastgewerbe	13 054	11 418	1 409	199	28	81 502	6 870 747
J Information und Kommunikation	12 452	10 898	1 193	311	50	92 571	13 700 448
K Erbringung von Finanz- und Versicherungsdienstleistungen	2 756	2 608	91	44	13	22 773	4 750 525
L Grundstücks- und Wohnungswesen	11 159	10 702	372	69	16	31 460	11 541 317
M Erbringung von freiberuflichen, wissenschaftlichen und technischen Dienstleistungen	39 642	37 402	1 884	306	50	162 043	22 846 337
N Erbringung von sonstigen wirtschaftlichen Dienstleistungen	12 849	11 349	1 068	325	107	179 402	14 022 343
P Erziehung und Unterricht	4 604	3 922	493	146	43	77 810	•
Q Gesundheits- und Sozialwesen	13 021	10 553	1 728	571	169	295 090	7 815 847
R Kunst, Unterhaltung und Erholung	12 920	12 617	237	53	13	22 417	2 813 356
S Erbringung von sonstigen Dienstleistungen	11 481	10 566	723	154	38	67 326	2 421 003
Insgesamt	185 206	167 700	13 858	2 977	671	1 422 516	225 714 643

1) Unternehmen im Sinne der kleinsten Rechtlichen Einheit, die aus handels- oder steuerrechtlichen Gründen Bücher führt.

2) Sozialversicherungspflichtig Beschäftigte für Rechtliche Einheiten summiert über alle Niederlassungen in Deutschland.

3) Rechtliche Einheiten mit Sitz in Berlin.

4) Sozialversicherungspflichtig Beschäftigte für Rechtliche Einheiten summiert über alle Niederlassungen in Deutschland (Berlin und Bundesgebiet).

5) Umsatz (steuerbarer Umsatz aus Lieferungen und Leistungen) für Organkreismitglieder geschätzt.

Noch: Tabelle 10: Rechtliche Einheiten mit Beschäftigten und Umsätzen nach Wirtschaftsabschnitten und nach Beschäftigtengrößenklassen 2018

Brandenburg

Wirtschaftsabschnitt	Rechtliche Einheiten ³	... mit sozialversicherungspflichtig Beschäftigten ⁴ in 2018 von ... bis ...				Sozialversicherungs- pflichtig Beschäftigte 2018	Umsatz ⁵ 2018
		0 bis 9	10 bis 49	50 bis 249	250 und mehr		
	Anzahl						1 000 EUR
Bergbau und Gewinnung von Steinen und Erden	42	33	5	2	2	5 697	1 190 944
C Verarbeitendes Gewerbe	5 492	4 019	1 092	327	54	104 765	25 573 903
D Energieversorgung	1 354	1 289	39	22	4	8 097	7 742 449
E Wasserversorgung; Abwasser- und Abfallentsorgung und Beseitigung von Umweltverschmutzungen	532	351	122	54	5	10 401	1 763 426
F Baugewerbe	17 731	16 256	1 353	118	4	60 350	9 393 892
G Handel; Instandhaltung und Reparatur von Kraftfahrzeugen	16 970	15 386	1 400	170	14	78 694	25 153 809
H Verkehr und Lagerei	3 721	2 984	573	145	19	48 994	6 989 367
I Gastgewerbe	6 360	5 863	444	50	3	24 336	1 697 142
J Information und Kommunikation	2 643	2 456	155	28	4	9 564	1 568 180
K Erbringung von Finanz- und Versicherungsdienstleistungen	1 794	1 764	4	15	11	9 096	489 916
L Grundstücks- und Wohnungswesen	4 000	3 852	130	18	–	7 553	3 246 265
M Erbringung von freiberuflichen, wissenschaftlichen und technischen Dienstleistungen	12 291	11 707	520	51	13	32 520	4 274 847
N Erbringung von sonstigen wirtschaftlichen Dienstleistungen	7 768	7 009	576	148	35	60 622	4 375 287
P Erziehung und Unterricht	1 845	1 513	249	69	14	23 171	299 781
Q Gesundheits- und Sozialwesen	7 208	5 972	843	296	97	128 902	1 569 527
R Kunst, Unterhaltung und Erholung	2 820	2 702	93	22	3	7 474	867 673
S Erbringung von sonstigen Dienstleistungen	5 852	5 532	240	77	3	20 731	842 336
Insgesamt	98 423	88 688	7 838	1 612	285	640 967	97 038 744

3) Rechtliche Einheiten mit Sitz in Brandenburg.

4) Sozialversicherungspflichtig Beschäftigte für Rechtliche Einheiten summiert über alle Niederlassungen in Deutschland (Brandenburg und Bundesgebiet).

5) Umsatz (steuerbarer Umsatz aus Lieferungen und Leistungen) für Organkreismitglieder geschätzt.

Stand 2018 Nächste Veröffentlichung 1. Quartal 2021

Qualität endgültige Zahlen, Sonderauswertung Turnus jährlich

Weiterführende Informationen [Datenangebot Unternehmensregister](#)
[Metadaten](#)

Wie sieht die Beschäftigtenstruktur in den betroffenen Unternehmen im Handel und in den Dienstleistungsbereichen aus?

Für viele Unternehmen¹⁾ des Einzelhandels, Gastgewerbes, des Gesundheitswesens, der Bereiche Kunst und Kultur und sonstiger persönlicher Dienstleistungen wurden im März 2020 verschiedene Schutzmaßnahmen, in vielen Fällen die vorübergehende Schließung, angeordnet. Von den Regelungen waren Geschäfte, die die Versorgung der Bürger mit

notwendigen Gütern, Medikamenten, Lebensmitteln und Sanitärbedarf gewährleisten, teilweise ausgeschlossen. Für eine Übersicht über die Anzahl der potenziell betroffenen Einheiten können Strukturdaten aus dem statistischen Unternehmensregister zum Berichtsjahr 2018 herangezogen werden.

Abbildung 35: Rechtliche Einheiten in ausgewählten Wirtschaftsklassen nach Beschäftigtengrößenklassen 2018

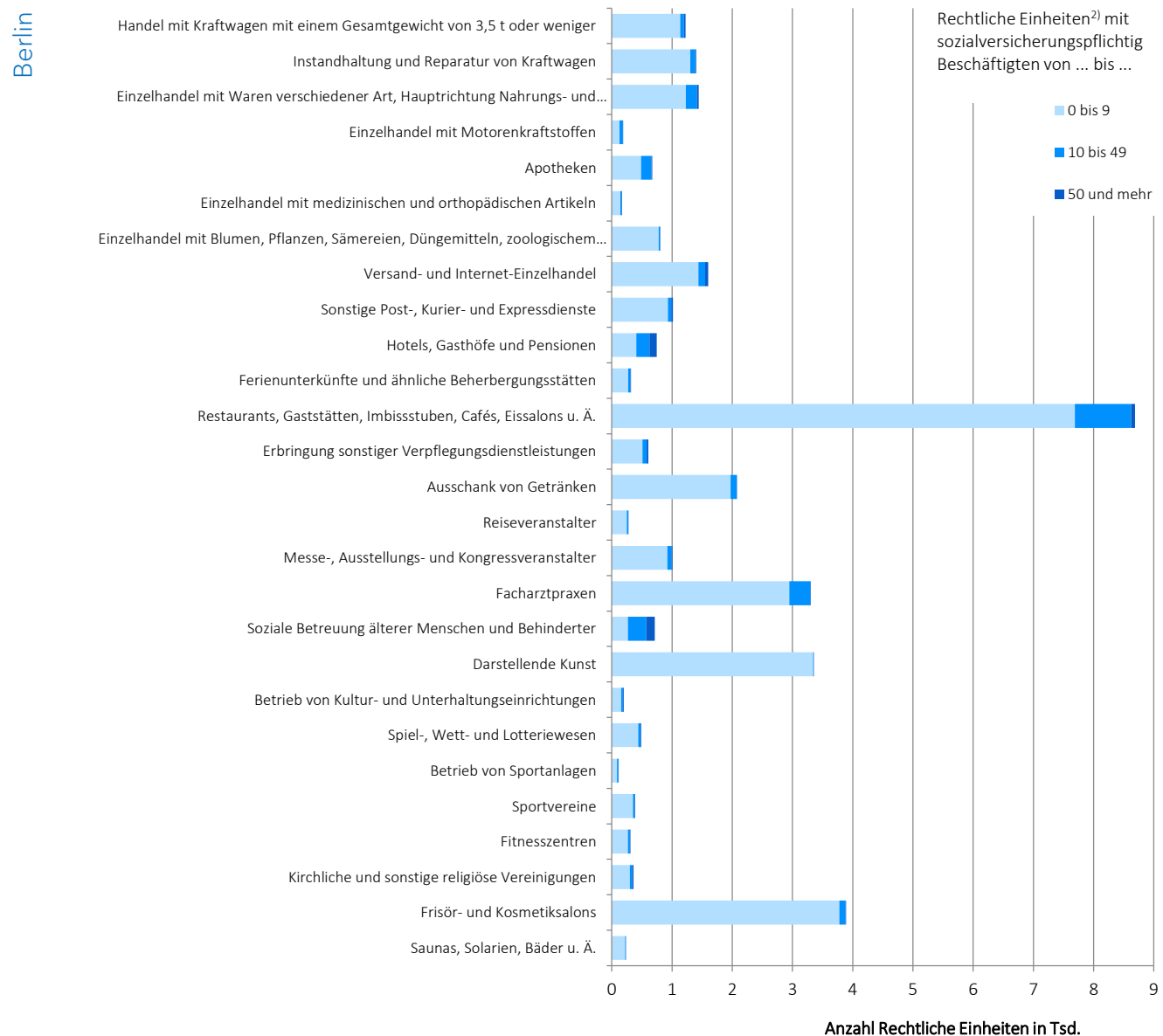

¹⁾ Unternehmen im Sinne der kleinsten Rechtlichen Einheit, die aus handels- oder steuerrechtlichen Gründen Bücher führt.

²⁾ Rechtliche Einheiten mit Umsatz und/oder Beschäftigten im Berichtsjahr 2018 mit Sitz der Einheit in Berlin.

Sozialversicherungspflichtig Beschäftigte für Rechtliche Einheiten summiert über alle Niederlassungen in Deutschland (Berlin und Bundesgebiet).

Noch: Abbildung 35: Rechtliche Einheiten in ausgewählten Wirtschaftsklassen nach Beschäftigtengrößenklassen 2018

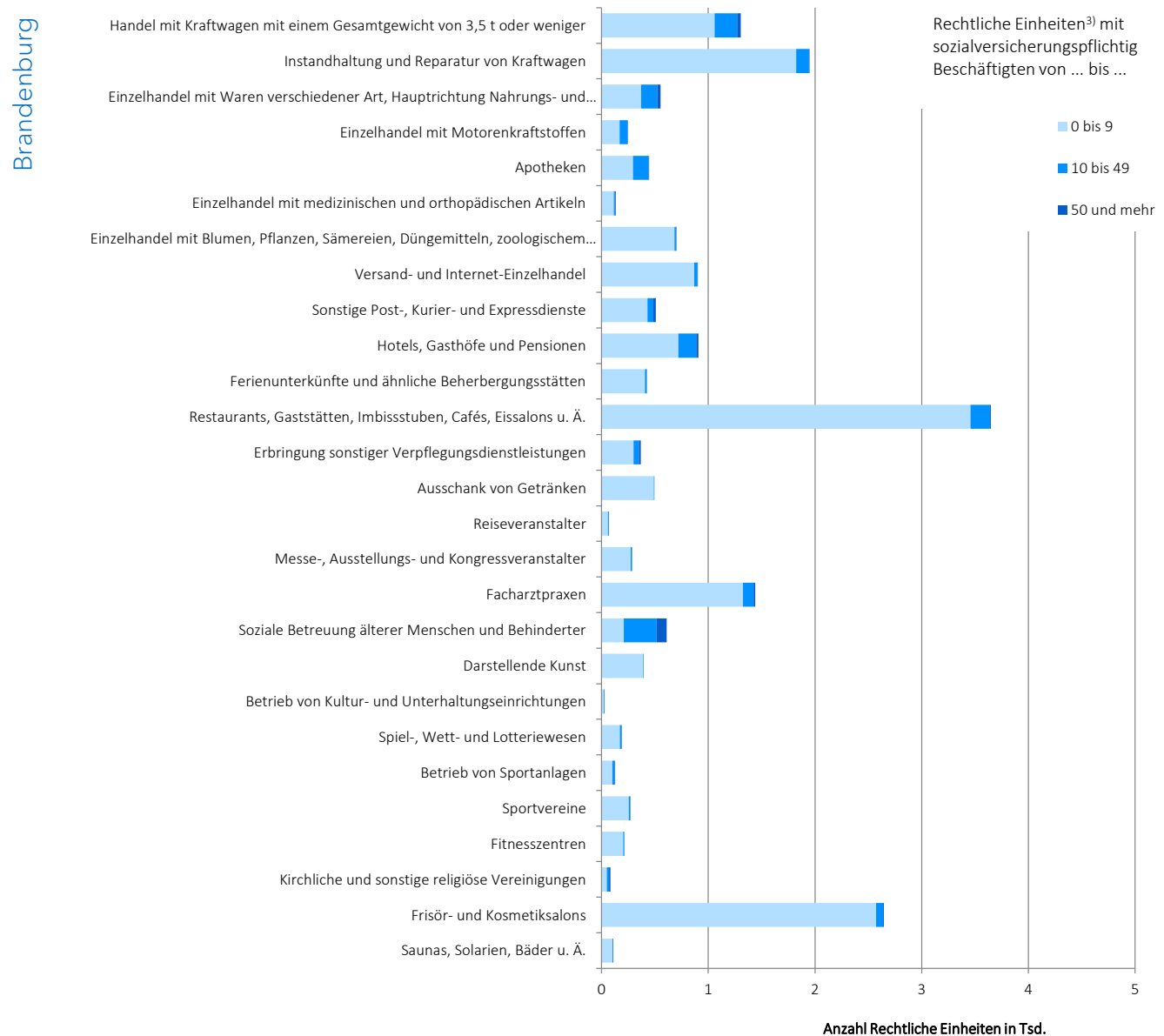

³⁾ Rechtliche Einheiten mit Umsatz und/oder Beschäftigte im Berichtsjahr 2018 mit Sitz der Einheit in Brandenburg.

Sozialversicherungspflichtig Beschäftigte für Rechtliche Einheiten summiert über alle Niederlassungen in Deutschland (Brandenburg und Bundesgebiet).

Stand	2018	Nächste Veröffentlichung	1. Quartal 2021
Qualität	endgültige Zahlen, Sonderauswertung	Turnus	jährlich
Weiterführende Informationen	Datenangebot Unternehmensregister Metadaten		

Wie entwickeln sich die Gewerbean- und -abmeldungen infolge der Corona-Pandemie?

Die Gewerbeanzeigenstatistik liefert Informationen über die Zahl der Gewerbean- und -abmeldungen und hat die Aufgabe, über das Meldegeschehen in seiner Gesamtheit zu informieren, aber auch Existenzgründungen und Stilllegungen von Unternehmen und Betrieben statistisch abzubilden. Effekte auf das Gründungs- und Meldegeschehen, die mit der Änderung von wirtschaftlichen Rahmenbedingungen zusammen-

hängen, sind mit in der Regel erst mit Zeitverzug von einigen Monaten zu beobachten. Dies ist der Fall, da der Entscheidung über die Vorbereitung einer Existenzgründung und auch über die Abmeldung des Gewerbes infolge wirtschaftlicher Schwierigkeiten eine Beobachtung der Marktlage und eine gründliche Abwägung der unternehmerischen Planungen durch die Unternehmensführung erfordert.

Abbildung 36: Anzahl der Gewerbean- und abmeldungen

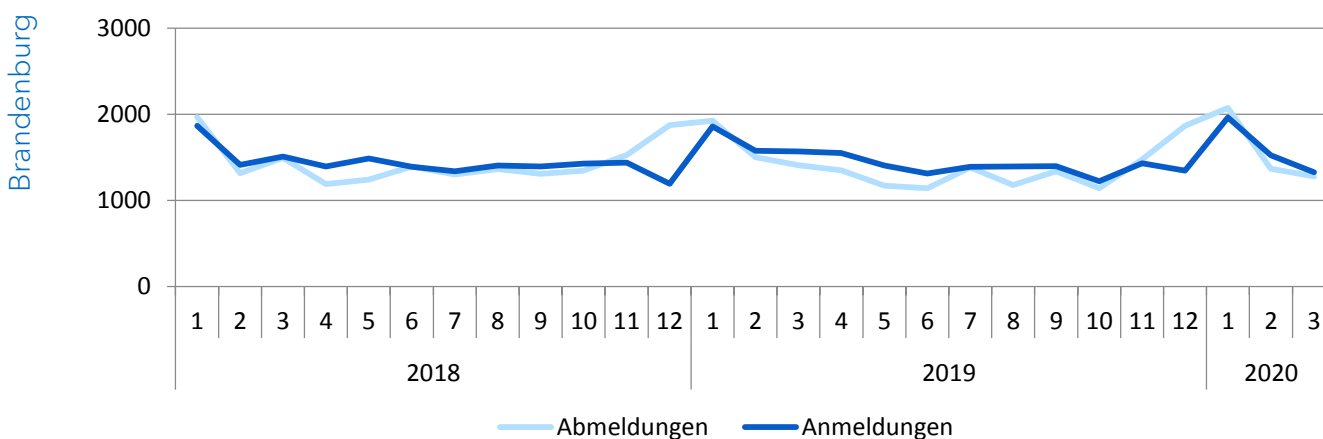
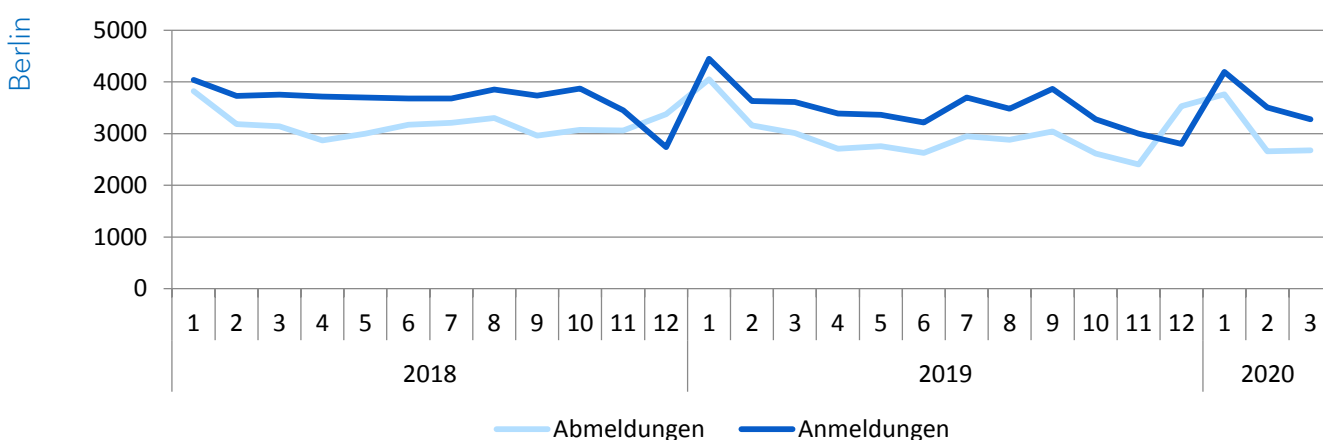

Stand 20.05.2020

Nächste Veröffentlichung

22.06.2020

Qualität endgültige Zahlen, Sonderauswertung

Turnus

monatlich

Weiterführende Informationen [Datenangebot Gewerbeanzeigen](#)

☆Steigt die Zahl der beantragten Insolvenzverfahren infolge der Schutzmaßnahmen?

Die Insolvenzstatistik liefert monatliche Informationen über die Zahl der beantragten und eröffneten Insolvenzverfahren von Unternehmen und natürlichen Personen. Aufgabe der Insolvenzstatistik ist es, über die Situation von überschuldeten oder zahlungsunfähigen Schuldern, deren Fälle vor Gericht verhandelt werden, zu berichten und den volkswirtschaftlichen Schaden zu beschreiben. Effekte auf das Insolvenzgeschehen infolge wirtschaftlich schwieriger Situationen bei Unternehmen und

Verbrauchern sind in der Statistik nur mit einem erheblichen Zeitverzug zu beobachten, da der Entscheidung der Gerichte über die Eröffnung eines Insolvenzverfahrens ein umfangreiches Antragsprüfungsverfahren vorausgeht. Darüber hinaus wirken die Soforthilfemaßnahmen des Bundes und der Länder und die vorübergehende Aussetzung der Insolvenzantragspflicht für Unternehmen, deren Insolvenzreife auf den Auswirkungen der Corona-Pandemie beruht, derzeit verzögernd auf das Insolvenzgeschehen.

Abbildung 37: Anzahl der beantragten Verbraucher- und Unternehmensinsolvenzen

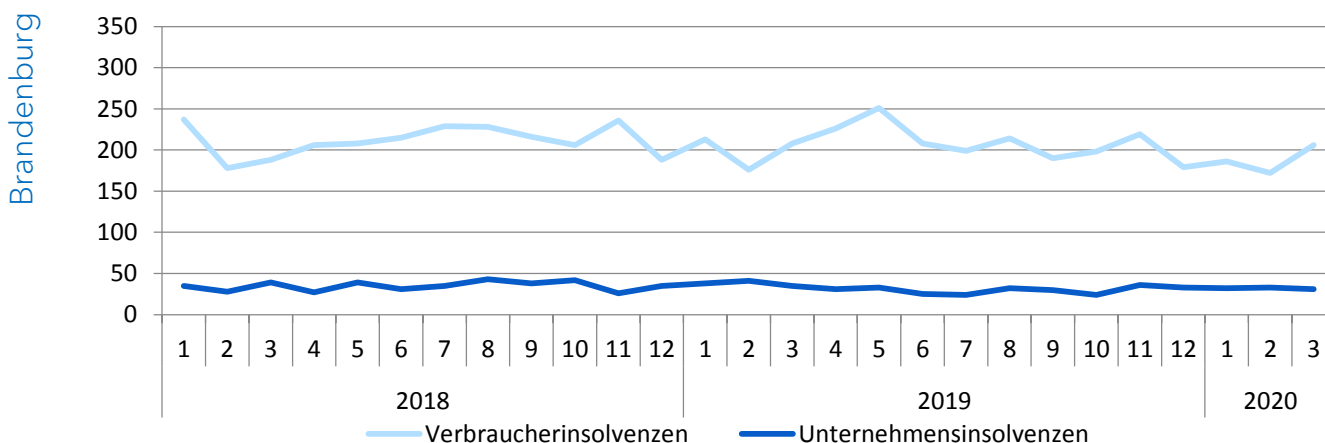
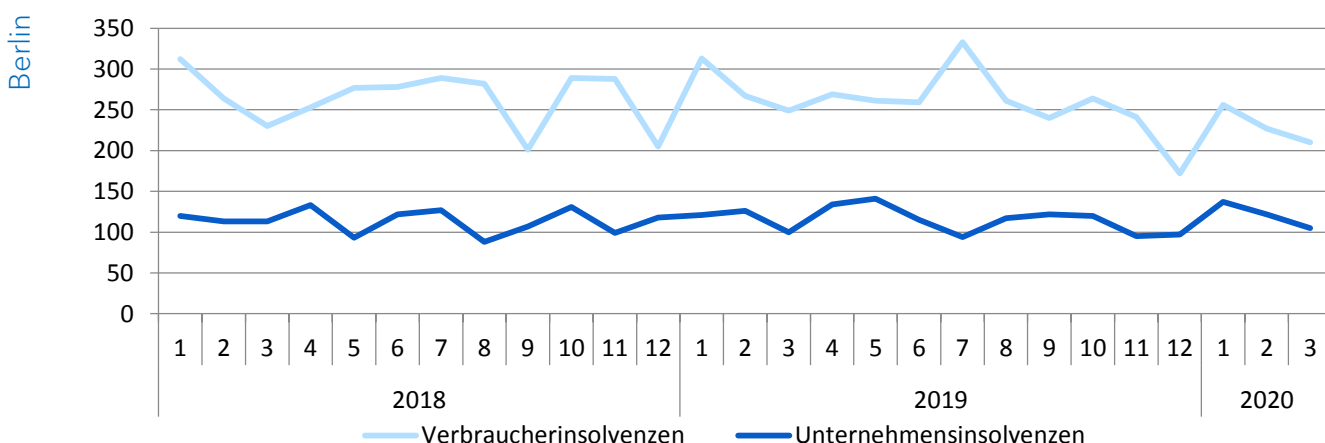

Stand 02.06.2020

Nächste Veröffentlichung

01.07.2020

Qualität endgültige Zahlen

Turnus

monatlich

Weiterführende Informationen [Datenangebot Insolvenzen](#)

Welche Auswirkungen hat die Pandemie auf die Umsatzentwicklung im Verarbeitenden Gewerbe?

Im ersten Quartal des Jahres 2020 zeigten die vorläufigen Ergebnisse positive Umsatzveränderungen im Verarbeitenden Gewerbe in

Berlin und Brandenburg. Es waren keine Auffälligkeiten zum Vorjahr durch die Eindämmungsmaßnahmen des Corona-Virus erkennbar.

Abbildung 38: Umsatzveränderung zum Vorjahresmonat im Verarbeitenden Gewerbe

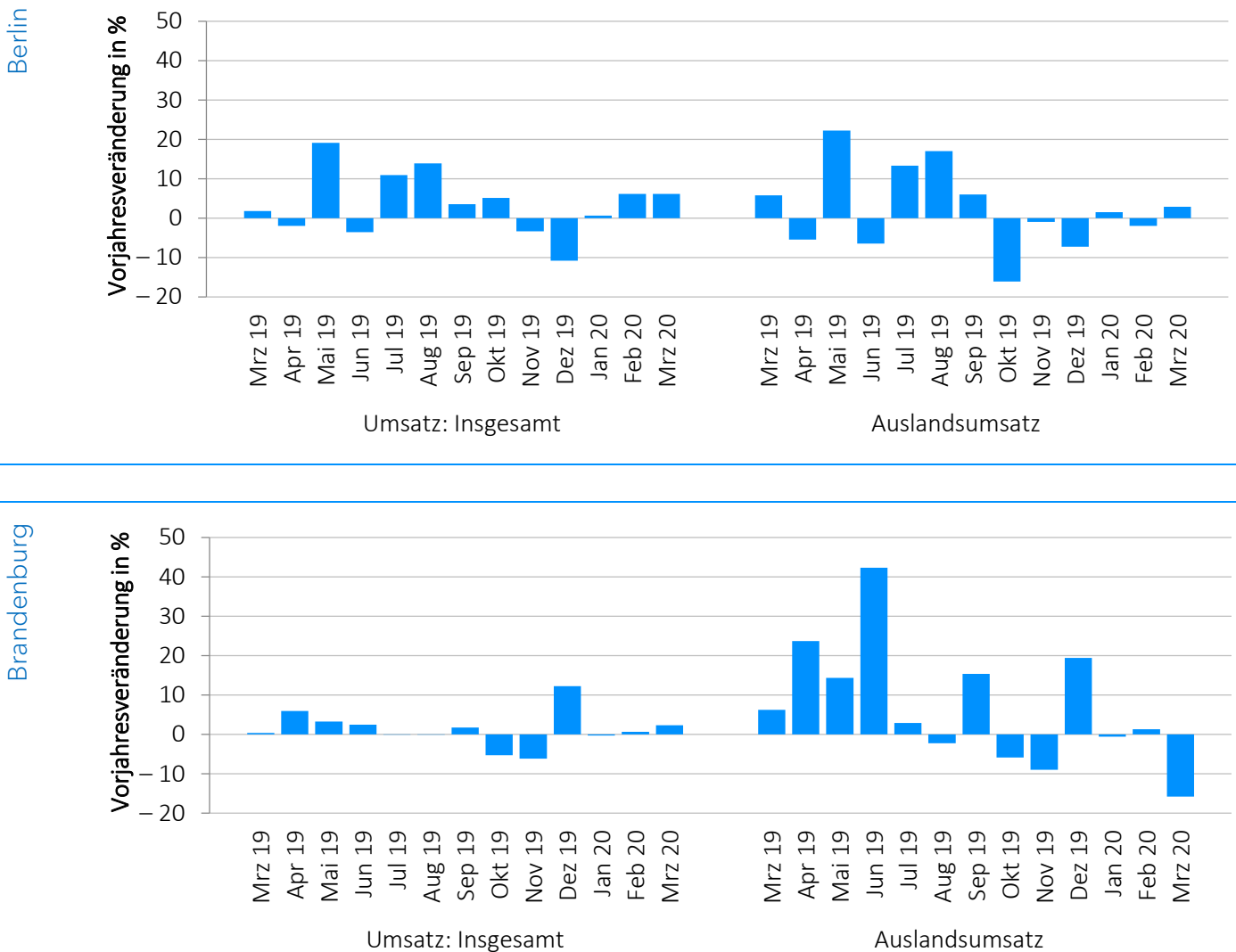

Stand 20.05.2020

Nächste Veröffentlichung

22.06.2020

Qualität vorläufige Zahlen

Turnus

monatlich

Weiterführende Informationen [Datenangebot Verarbeitenden Gewerbe](#)

☆Wie verändert sich die Auftragslage im Verarbeitenden Gewerbe infolge der Corona-Pandemie?

Das Volumen aller im März von den Betrieben des Verarbeitenden Gewerbes fest akzeptierten Aufträge ging im Vergleich zum Vorjahresmonat

zurück. Bereits seit Mitte 2019 wurden überwiegend Rückgänge zum Vorjahreszeitraum für das Auftragsvolumen insgesamt gemessen.

Abbildung 39: Auftragseingang (Volumenindex) für das Verarbeitende Gewerbe

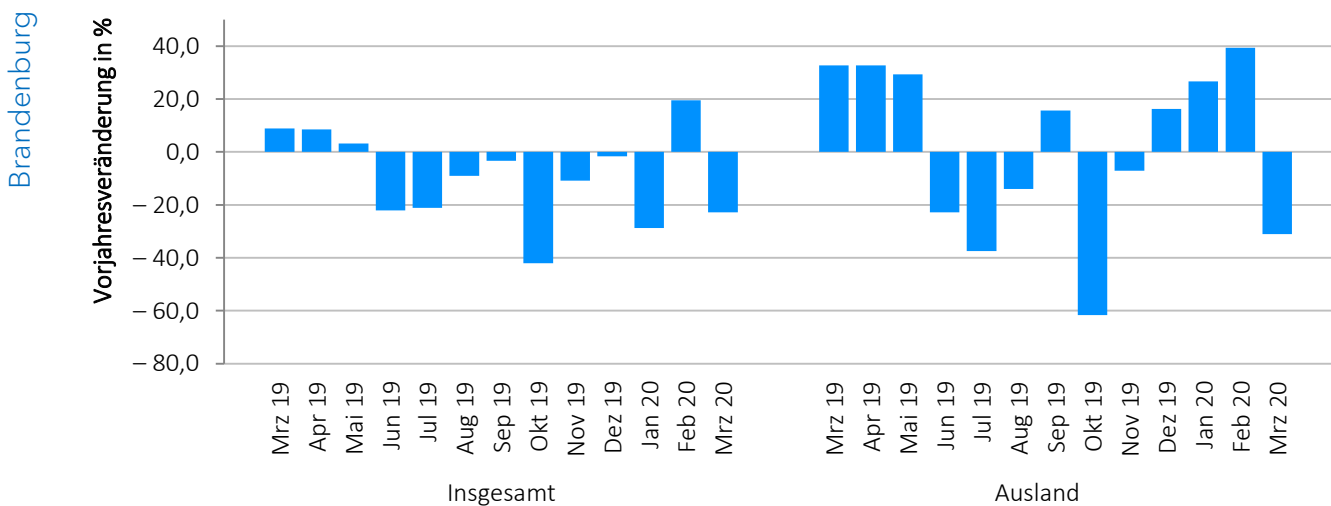
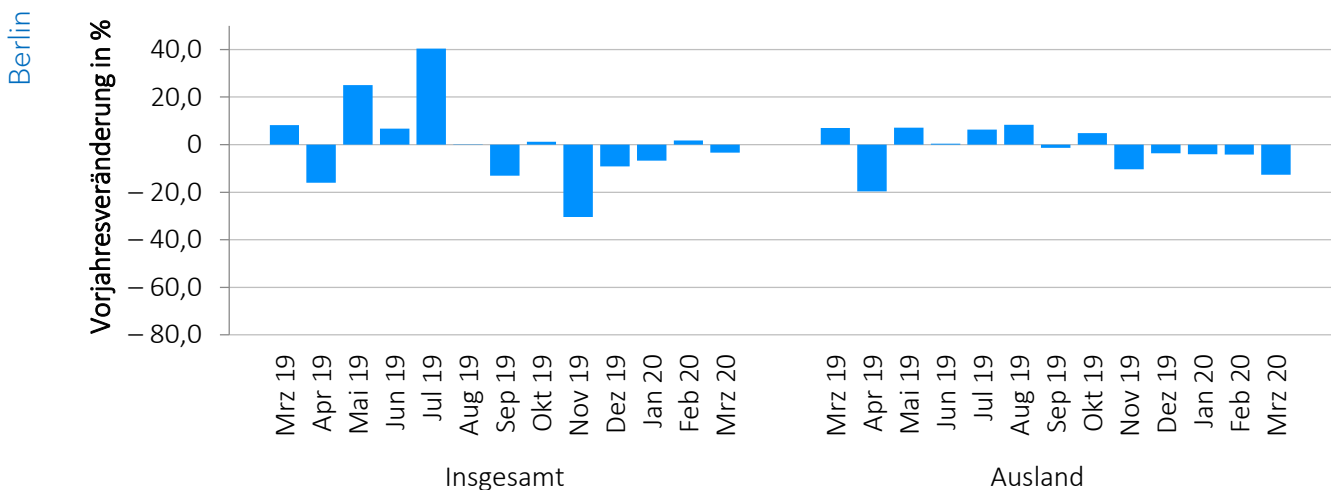

Stand 07.05.2020

Nächste Veröffentlichung

22.06.2020

Qualität vorläufige Zahlen

Turnus

monatlich

Weiterführende Informationen [Datenangebot Verarbeitenden Gewerbe](#)

Wie hat sich die Gesamtstromabgabe an Letztverbraucher durch vorübergehende Betriebsschließungen/Kurzarbeit und Homeoffice entwickelt?

In Berlin gibt es wenige stromintensive Unternehmen (2017: 12 % Stromverbrauch durch das Produzierende Gewerbe). Es ist davon auszugehen, dass der Verbrauch der Haushalte gestiegen und der Verbrauch des Sektors Gewerbe, Handel und Dienstleistungen gesunken ist. Die Netzlast lag bereits im Januar unter dem Niveau der Vorjahre.

In Brandenburg gibt es mehr stromintensive Industriezweige, etwa WZ 24 Stahlerzeugung und

WZ 17 Papierherstellung. In diesen ist davon auszugehen, dass die Produktion größtenteils weitergeführt wurde (2017: 50 % Stromverbrauch durch das Produzierende Gewerbe; Deutschland: 44 %). Es sind keine herausstechenden Veränderungen bei der Netzlast zu erkennen.

Abbildung 40: Netzlast der Netzbetreiber bei der Abgabe an Letztverbraucher in Megawatt

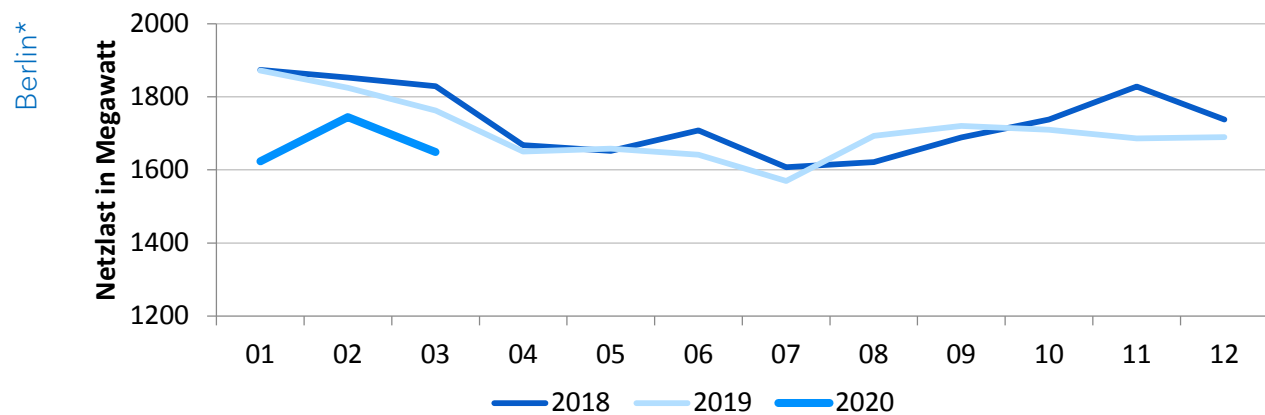

*Sitz des Netzbetreibers

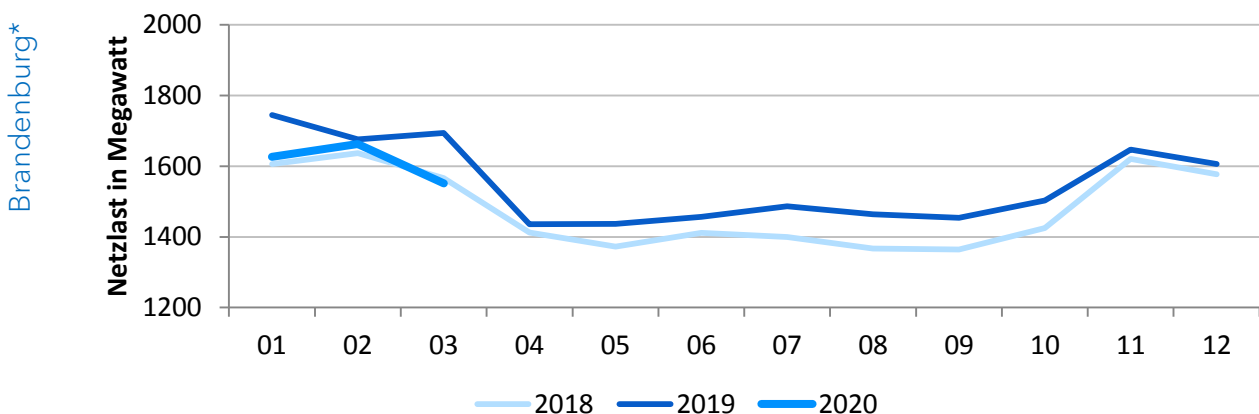

*Sitz des Netzbetreibers

Stand	21.04.2020	Nächste Veröffentlichung	18.06.2020
Qualität	vorläufige Zahlen, Sonderauswertung	Turnus	monatlich
Weiterführende Informationen	Datenangebot Energie- und Wasserversorgung Arbeitsgemeinschaft Energiebilanzen		

Wie hat sich der Außenhandel seit dem Ausbruch des Corona-Virus verändert?

China war 2019 das dritt wichtigste Einfuhrland für Berlin und Brandenburg zusammen. Für die Importe insgesamt sowie die Außenhandelsbilanz mit China sind mit Ende des 1. Quartals noch keine Einbrüche erkennbar. Die langen Trans-

portwege könnten zudem dafür sorgen, dass Veränderungen durch Eindämmungsmaßnahmen des Corona-Virus erst zeitversetzt erkennbar sind.

Abbildung 41: Veränderung der Im- und Exporte zum Vorjahreszeitraum nach ausgewählten Ländern im 1. Quartal in %

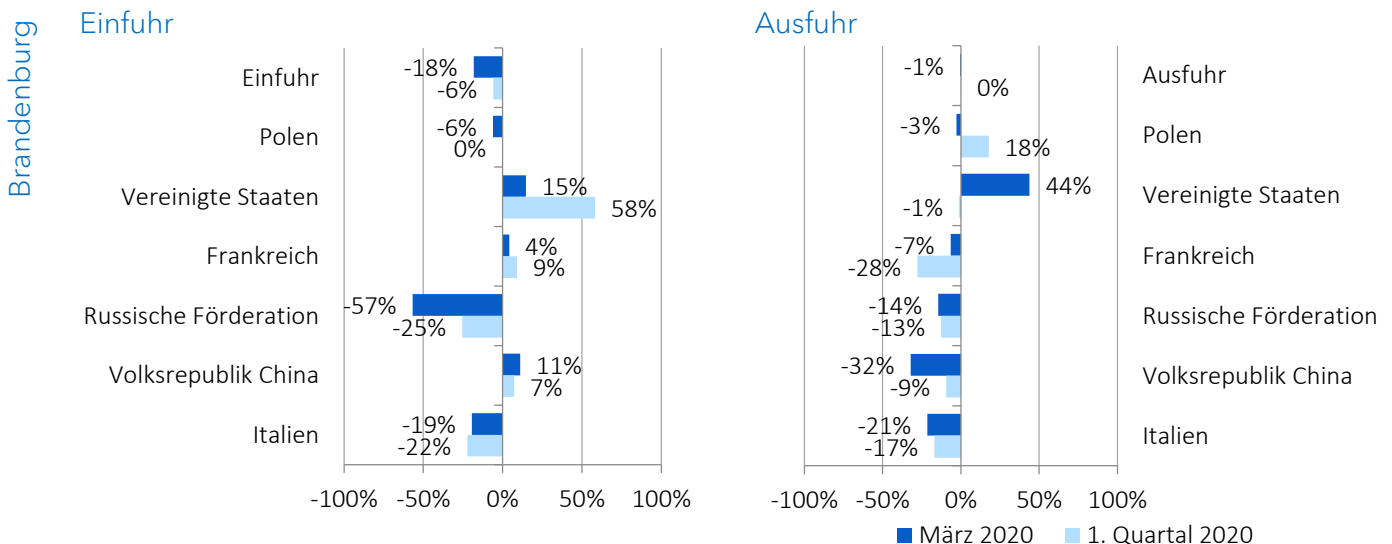
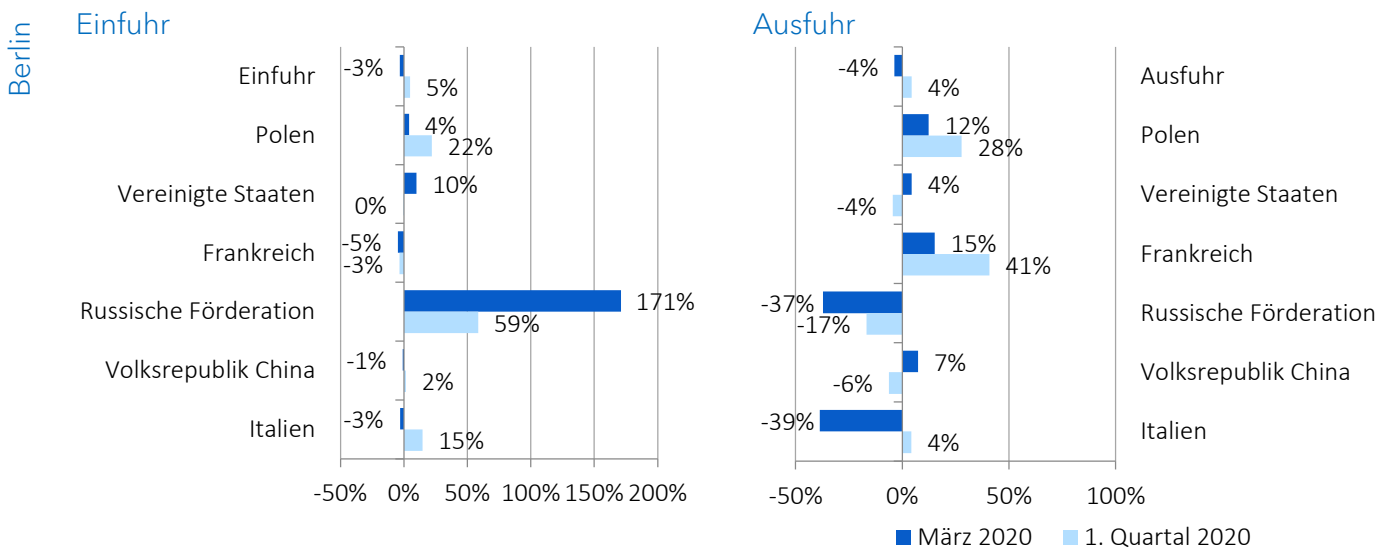

Stand 20.05.2020

Nächste Veröffentlichung

20.06.2020

Qualität vorläufige Zahlen

Turnus

monatlich

Weiterführende Informationen [Datenangebot Außenhandel](#)

☆Wie entwickeln sich die Verbraucherpreise infolge der Corona-Pandemie?

Durch die Pandemie waren nicht nur Restaurants und Kantinen, sondern auch Friseurläden und Kosmetikstudios geschlossen. Mehr Menschen als sonst waren gezwungen, selbst zu kochen und

bei der Pflege von Haaren, Gesicht und Nägeln selbst Hand anzulegen. Doch für Nahrungsmittel und Körperpflegeprodukte musste seit der Krise deutlich mehr Geld ausgegeben werden.

Abbildung 42: Entwicklung der Verbraucherpreise

Berlin

Bezeichnung	Wägungsanteil am Gesamtindex	Verbraucherpreisindizes			
	Promille	Februar 20	März 20	April 20	Mai 20
Preisindex insgesamt	1000,00	105,6	105,7	106,0	106,2
davon					
Nahrungsmittel und alkoholfreie Getränke	96,85	108,7	109,0	109,8	111,3
Alkoholische Getränke und Tabakwaren	37,77	111,9	111,5	113,1	114,0
Bekleidung und Schuhe	45,34	99,0	104,1	103,9	103,9
Wohnung, Wasser, Elektrizität, Gas und andere Brennstoffe	324,70	107,4	107,2	107,1	106,9
Einrichtungsgegenstände (Möbel), Leuchten, Geräte u.a. Haushaltszubehör	50,04	104,6	104,8	105,0	105,3
Gesundheitspflege	46,13	106,2	106,1	106,3	106,2
Verkehr	129,05	104,9	104,5	102,7	102,2
Nachrichtenübermittlung	26,72	95,9	95,7	95,6	95,4
Freizeit, Unterhaltung und Kultur	113,36	100,7	101,0	104,4	104,5
Bildungswesen	9,02	81,8	81,9	82,0	81,9
Beherbergungs- und Gaststättendienstleistungen	46,77	111,9	111,1	112,6	113,2
Andere Waren und Dienstleistungen	74,25	105,5	105,5	105,6	106,1

Preisveränderung zum
Vormonat in Prozent

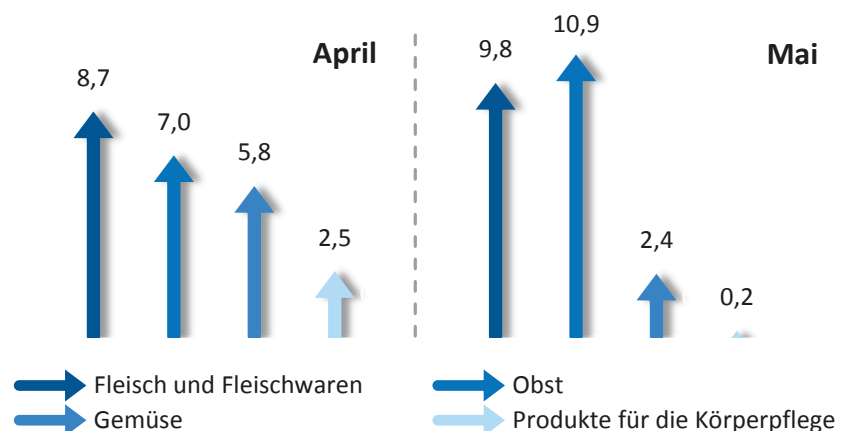

Brandenburg

Bezeichnung	Wägungsanteil am Gesamtindex	Verbraucherpreisindizes			
	Promille	Februar 20	März 20	April 20	Mai 20
Preisindex insgesamt	1000,00	105,5	105,7	106,3	106,2
davon					
Nahrungsmittel und alkoholfreie Getränke	96,85	111,1	111,2	112,5	113,0
Alkoholische Getränke und Tabakwaren	37,77	111,5	111,4	113,1	113,7
Bekleidung und Schuhe	45,34	99,6	103,5	104,2	103,5
Wohnung, Wasser, Elektrizität, Gas und andere Brennstoffe	324,70	105,4	105,3	105,3	105,4
Einrichtungsgegenstände (Möbel), Leuchten, Geräte u.a. Haushaltszubehör	50,04	104,0	104,2	104,6	104,8
Gesundheitspflege	46,13	105,5	106,0	106,1	106,2
Verkehr	129,05	106,3	105,4	104,1	102,8
Nachrichtenübermittlung	26,72	95,8	95,7	95,6	95,4
Freizeit, Unterhaltung und Kultur	113,36	100,5	100,7	104,3	104,1
Bildungswesen	9,02	101,8	102,0	101,9	101,7
Beherbergungs- und Gaststättendienstleistungen	46,77	110,8	111,1	111,4	112,0
Andere Waren und Dienstleistungen	74,25	107,8	108,0	109,4	109,7

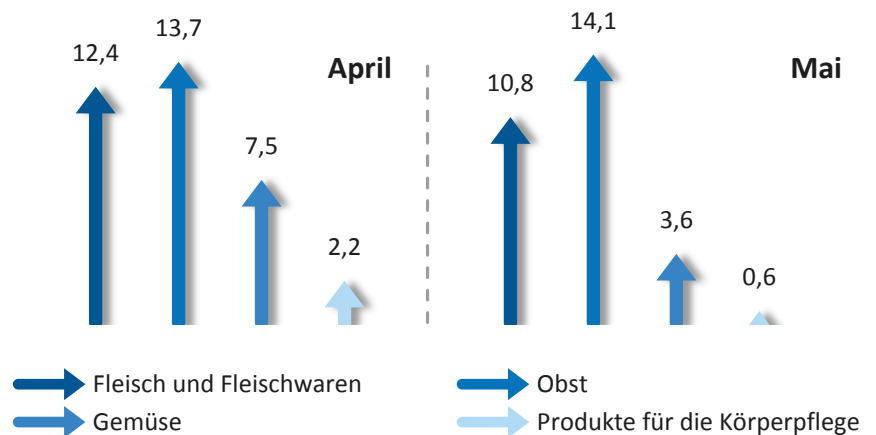
Preisveränderung zum
Vormonat in Prozent

Stand Mai 2020

Nächste Veröffentlichung

Juni 2020

Qualität endgültige Zahlen

Turnus

monatlich

Weiterführende Informationen [Datenangebot Verbraucherpreise](#)
[Pressemitteilung für Berlin und Brandenburg](#)

Wie entwickelt sich der Einzelhandel unter dem Einfluss der Corona-Pandemie?

Die Geschäftsschließungen seit Mitte März 2020 hatten in bestimmten Branchen des Einzelhandels massive Umsatzeinbrüche zur Folge. Dagegen profitierten Händler, deren Geschäfte zur Sicherstellung der Grundversorgung geöffnet

blieben. Ein großes Umsatzplus hatte der Lebensmitteleinzelhandel bereits ab Februar, als die sogenannten Hamsterkäufe begannen. Zum Teil verlagerte sich der Absatz in den Onlinehandel.

Tabelle 11: Umsatzentwicklung im Einzelhandel 1. Quartal 2020

Berlin

Wirtschaftszweig	März 2020		Januar – März 2020		Umsatzanteil
	nominal	real	nominal	real	
	Veränderung gegenüber dem gleichen Zeitraum des Vorjahres in %				
Einzelhandel (ohne Handel mit Kraftfahrzeugen)	-6,6	-8,0	1,8	0,6	100,0
Einzelhandel mit Lebensmitteln	16,3	13,2	10,9	8,2	33,9
Einzelhandel mit Nicht-Lebensmitteln (einschl. Tankstellen)	-17,5	-17,8	-2,6	-2,9	66,1
in Verkaufsräumen					
mit Waren verschiedener Art und an Tankstellen	10,7	7,8	8,0	5,5	34,4
mit Nahrungsmitteln, Getränken und Tabakwaren	2,6	-0,3	6,5	3,7	4,1
mit IK-Technik, Haushaltsgeräten, Textilien, Heimwerker- und Einrichtungsbedarf	-16,5	-15,6	-1,1	0,3	13,1
mit Verlagsprodukten, Sportausrüstungen und Spielwaren sowie mit sonstigen Gütern	-23,6	-24,5	-6,2	-7,3	26,9
außerhalb von Verkaufsräumen (u.a. auf Märkten, Versand- und Internethandel)	-6,9	-7,3	3,1	2,8	21,3

13 %

Umsatzzuwachs im Food-Bereich

18 %

Umsatzrückgang im Non-Food-Bereich

Brandenburg

Wirtschaftszweig	März 2020		Januar – März 2020		Umsatzanteil
	nominal	real	nominal	real	
	Veränderung gegenüber dem gleichen Zeitraum des Vorjahres in %				
Einzelhandel (ohne Handel mit Kraftfahrzeugen)	5,1	3,3	5,5	3,9	100,0
Einzelhandel mit Lebensmitteln	15,8	12,8	10,4	7,8	50,2
Einzelhandel mit Nicht-Lebensmitteln (einschl. Tankstellen)	-4,0	-4,6	1,3	0,7	49,8
in Verkaufsräumen					
mit Waren verschiedener Art und an Tankstellen	13,2	10,4	9,2	6,7	51,0
mit Nahrungsmitteln, Getränken und Tabakwaren	8,5	5,9	9,6	6,8	3,0
mit IK-Technik, Haushaltsgeräten, Textilien, Heimwerker- und Einrichtungsbedarf	-4,9	-5,7	1,4	1,4	15,1
mit Verlagsprodukten, Sportausrüstungen und Spielwaren sowie mit sonstigen Gütern	-6,1	-7,1	1,3	0,1	24,1
außerhalb von Verkaufsräumen (u.a. auf Märkten, Versand- und Internethandel)	11,7	12,8	3,3	3,9	6,8

13 %

Umsatzzuwachs im Food-Bereich

5 %

Umsatzrückgang im Non-Food-Bereich

Stand 20.05.2020

Nächste Veröffentlichung

22.06.2020

Qualität vorläufige Zahlen

Turnus

monatlich

Weiterführende Informationen [Datenangebot Binnenhandel](#)

☆Wie wirkt sich die Corona-Pandemie auf den Kfz-Handel aus?

Die Entwicklung der verschiedenen Geschäftsbereiche des Kfz-Handels verlief unterschiedlich. Unter dem Einfluss der Pandemie stellte sich der Handel mit Kraftwagen rückläufig dar. Der Handel

mit Kfz-Teilen, hier ist auch der Groß- sowie Onlinehandel vertreten, sowie die Instandhaltung und Reparatur war gebietsweise nach wie vor gefragt.

Abbildung 43: Umsatz und Beschäftigte im Kfz-Handel

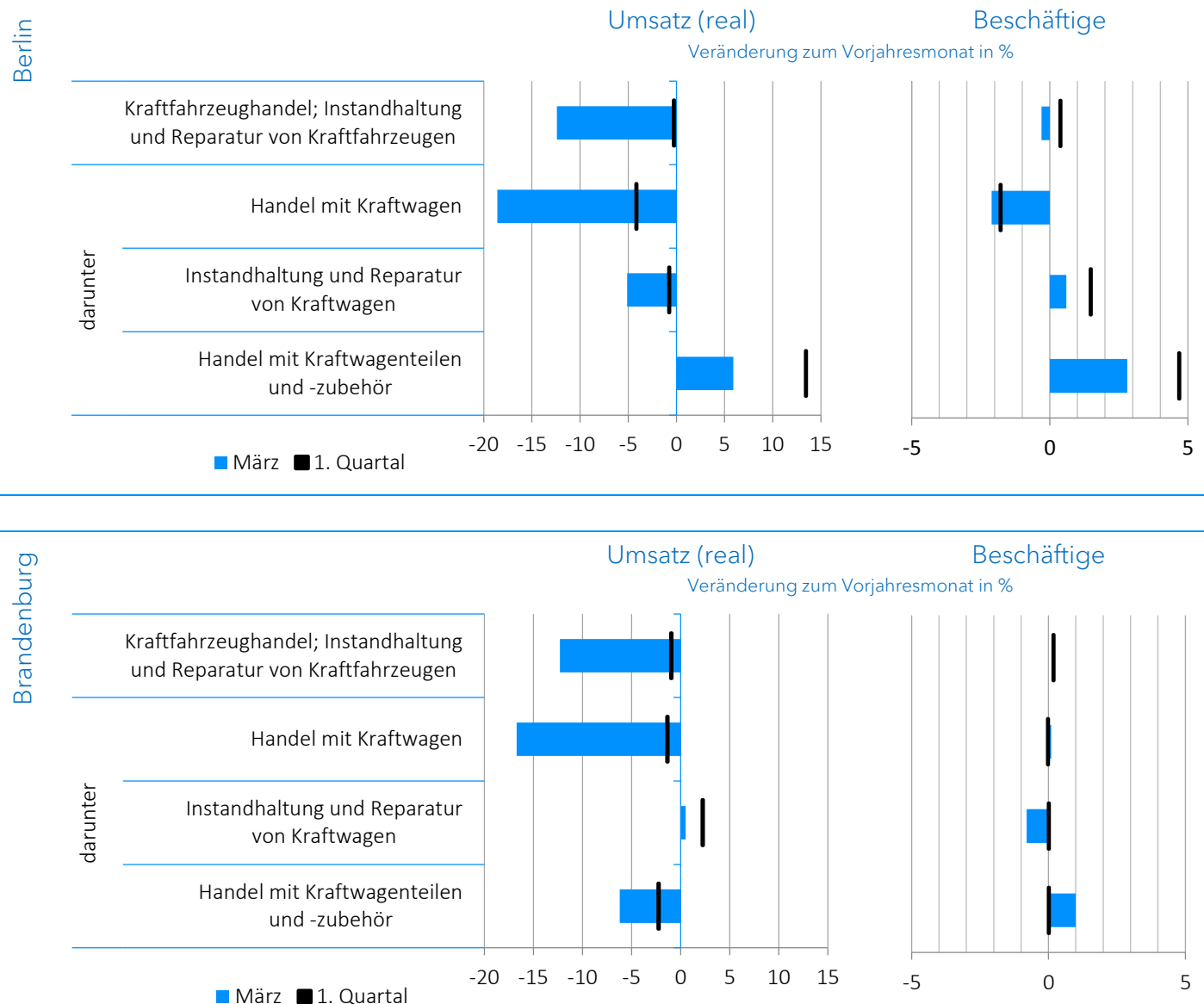

Stand 28.05.2020

Nächste Veröffentlichung

29.06.2020

Qualität vorläufige Zahlen

Turnus:

monatlich

Weiterführende Informationen [Datenangebot Binnenhandel](#)

Welchen Einfluss haben die Eindämmungsmaßnahmen auf den Umsatz im Gastgewerbe?

Die Maßnahmen zur Eindämmung der Corona-Pandemie haben die Unternehmen des Gastgewerbes nahezu komplett zum Erliegen gebracht. Seit dem 17. März 2020 sind die Beherbergungsbetriebe und Gaststätten entweder

geschlossen oder werden stark reduziert nachgefragt. Nur noch wenige Geschäftsbereiche durften weiter betrieben werden, etwa die Lieferung von Speisen und Getränken.

Tabelle 12: Umsatzentwicklung im Gastgewerbe 1. Quartal 2020

Berlin	Wirtschaftszweig	März 2020		Januar – März 2020		Um- satz- an- teil
		nominal	real	nominal	real	
		Veränderung gegenüber dem gleichen Zeitraum des Vorjahres in %				
	Gastgewerbe insgesamt	-44,8	-46,1	-13,2	-15,4	100,0
	Beherbergungsgewerbe	-48,9	-49,7	-18,3	-19,9	41,5
	Gastronomie	-42,7	-44,3	-10,8	-19,8	58,5
	darunter					
	Restaurants,Gaststätten, Imbissstuben u.ä.	-48,5	-50,1	-13,0	-15,6	40,9
	Caterer, sonstige Verpflegungs- dienstleistungen	-26,2	-27,8	-5,8	-7,7	13,0

im März
50 %
weniger real an Umsatz in der Beherbergung

Brandenburg	Wirtschaftszweig	März 2020		Januar – März 2020		Umsatz- an- teil
		nominal	real	nominal	real	
		Veränderung gegenüber dem gleichen Zeitraum des Vorjahres in %				
	Gastgewerbe insgesamt	-37,9	-39,4	-13,4	-15,5	100,0
	Beherbergungsgewerbe	-44,8	-45,9	-19,0	-20,8	36,3
	Gastronomie	-33,6	-35,3	-10,2	-12,5	63,7
	darunter					
	Restaurants,Gaststätten, Imbissstuben u.ä.	-40,3	-42,2	-12,4	-15,0	37,9
	Caterer, sonstige Verpflegungs- dienstleistungen	-23,3	-24,9	-6,6	-8,6	23,0

im März
35 %
weniger real an Umsatz in der Gastronomie

Stand 20.05.2020

Nächste Veröffentlichung

22.06.2020

Qualität vorläufige Zahlen, Sonderauswertung

Turnus

monatlich

Weiterführende Informationen [Datenangebot Gastgewerbe](#)

Welche Auswirkungen hat COVID-19 auf die Entwicklung im Tourismus?

Durch die Absagen von Messen und Veranstaltungen, z. B. die Internationale Tourismusbörse, war ein Einbruch bereits in der ersten Märzhälfte spürbar. Ein Teil der Beherbergungs-

betriebe haben aufgrund der Verordnung, keine touristischen Gäste unterzubringen, vorübergehend geschlossen.

Abbildung 44: Ankünfte und Übernachtungen in Beherbergungsbetrieben

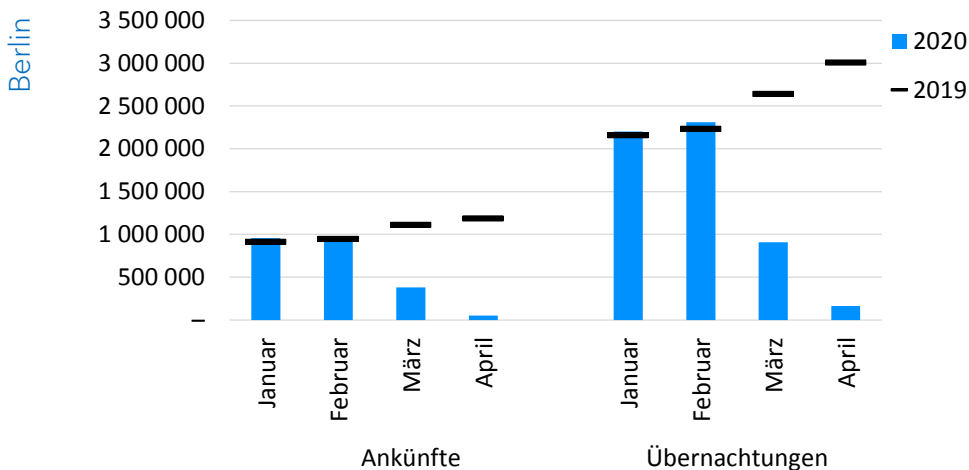

48 %

der Berliner Betriebe hatten im April vorübergehend geschlossen oder keine Gäste

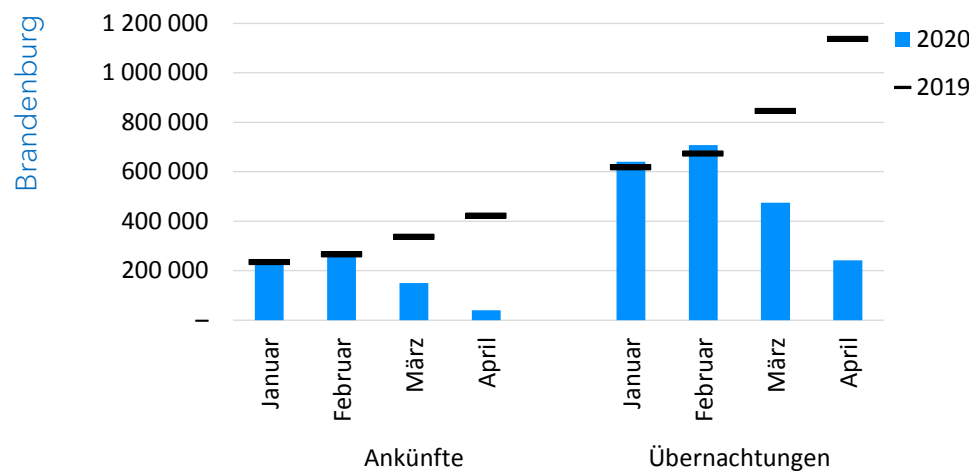

57 %

der Brandenburger Betriebe hatten im April vorübergehend geschlossen oder keine Gäste

Stand 10.06.2020

Nächste Veröffentlichung

16.06.2020

Qualität vorläufige Zahlen, Sonderauswertung

Turnus

monatlich

Weiterführende Informationen [Datenangebot Tourismus](#)

Wie stark ist der Luftverkehr von den nationalen und internationalen Maßnahmen zur Eindämmung des Corona-Virus betroffen?

Die Folgen der Beschränkungen im Rahmen der Corona-Pandemie zeigen sich in Berlin und Brandenburg sehr deutlich in der Luftverkehrsstatistik. Aufgrund der eingestellten Flüge ist der Flugverkehr nahezu zum Erliegen gekommen. Die Entwicklung aus dem März 2020 hat sich weiter verstärkt und zeigt sich in starken Einbrüchen bei der Anzahl der Starts und

Landungen bzw. den Fluggastzahlen. Auslandsflüge in von COVID-19 betroffene Länder sind bereits Mitte Februar gestrichen worden, sodass sich bei den An- und Abflügen aus und in diese Länder bereits im Februar Rückgänge zeigen. Im April gab es nur noch eine geringe Anzahl von Flügen innerhalb von Deutschland und vereinzelte Auslandsflüge.

Abbildung 45: Ein- und Aussteiger in Schönefeld und Tegel nach In- und Ausland bis April 2020

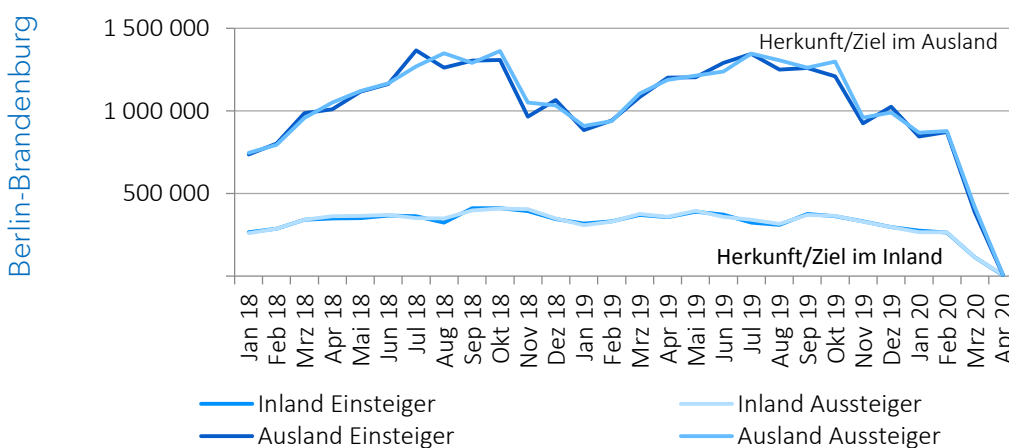

im April
99 %
Rückgang der Ein- und Aussteiger zum Vorjahr

Abbildung 46: Veränderung der Ein- und Aussteiger in Schönefeld und Tegel gegenüber dem Vorjahresmonat nach ausgewählten Ziel- und Herkunftsländern April 2020 in %

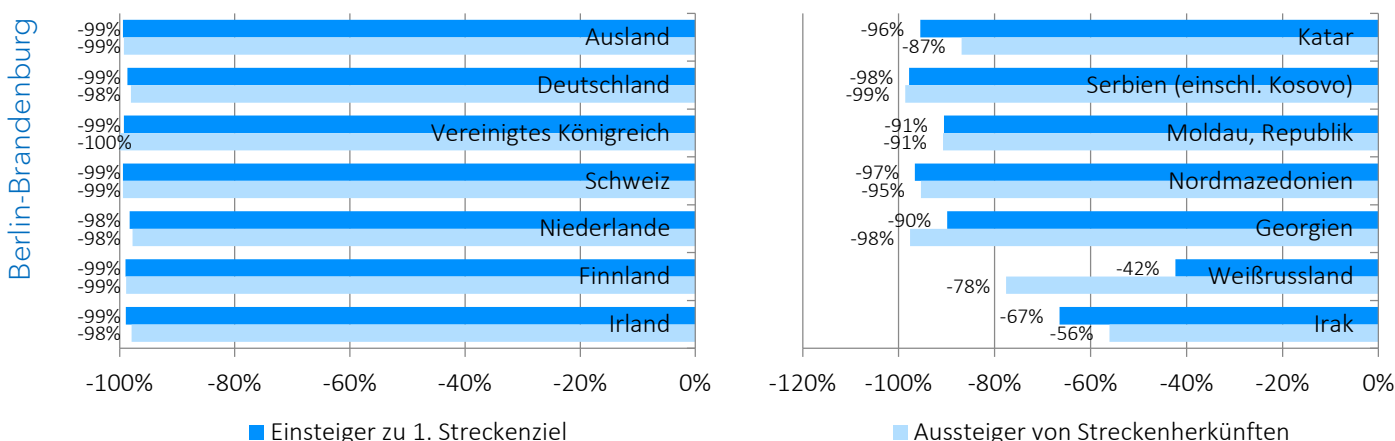

Stand 10.06.2020

Nächste Veröffentlichung

Ende Juli 2020

Qualität endgültige Zahlen

Turnus

monatlich

Weiterführende Informationen [Genesis-Datenbank \(Destatis\) - Verkehrsleistungsstatistik im Luftverkehr](#)

Wie viel verdienen Beschäftigte in systemrelevanten Berufen und wie hoch sind die Verdienstunterschiede zwischen den einzelnen Qualifikationsgruppen innerhalb der Berufsgruppen?

Derzeit sind bestimmte Berufsgruppen besonders gefordert, da sie als systemrelevant gelten und von besonderer Bedeutung für die Gesellschaft sind. Heimarbeit sowie gleichzeitige die Betreuung von Kindern ist dabei aufgrund

der Art der Tätigkeit oft nicht möglich. Dabei erhalten gerade diese Beschäftigten im Vergleich zur Gesamtwirtschaft teilweise unterdurchschnittliche Verdienste.

Tabelle 13: Bruttomonatsverdienste Vollzeitbeschäftigter im Jahr 2019 ohne Sonderzahlungen in ausgewählten systemrelevanten Branchen

Berlin	Branche	insgesamt	Arbeitnehmer/ -innen in leitender Stellung	Heraus- gehobene Fachkräfte	Fachkräfte	Angelernte Arbeitnehmer/ -innen	Ungelernte Arbeitnehmer/ -innen
	Produzierendes Gewerbe und Dienstleistungsbereich (Gesamtwirtschaft)	4 047	6 914	4 641	3 217	2 484	2 245
	Herstellung von Nahrungs- und Futtermitteln	3 118	(5 990)	4 134	3 097	(2 567)	2 519
	Herstellung von pharmazeutischen Erzeugnissen	4 610	7 006	4 994	3 609	3 297	3 264
	Abfallentsorgung und - rückgewinnung	3 551	6 892	4 551	3 426	3 187	(2 156)
	Lebensmitteleinzelhandel	(2 577)	/	(2 715)	2 253	1 819	1 700
	Post-, Kurier- und Expressdienste	3 039	(6 850)	4 501	3 034	2 517	2 001
	Banken und Kreditinstitute	5 394	(6 674)	(5 135)	3 737	3 151	2 299
	Private Wach- und Sicherheitsdienste	2 392	/	3 209	(2 196)	2 356	1 997
	Kindergärten und Vorschulen	3 296	4 582	3 659	3 152	2 470	(2 369)
	Krankenhäuser	5 095	8 164	4 319	3 511	2 740	2 640
	Arzt- und Zahnarztpraxen	3 243	/	(3 819)	2 573	(2 186)	2 066
	Altenheime	(3 583)	/	4 038	3 475	(2 209)	2 170

() Aussagewert ist eingeschränkt
/ Zahlenwert nicht sicher genug
Alle Angaben in Euro

Noch: Tabelle 13: Bruttonomatsverdienste Vollzeitbeschäftigter im Jahr 2019 ohne Sonderzahlungen in ausgewählten systemrelevanten Branchen

Brandenburg	Branche	insgesamt	Arbeitnehmer/	Heraus-	Fachkräfte	Angelernte	Ungelernte
			-innen in leitender Stellung	gehobene Fachkräfte		Arbeitnehmer/ -innen	Arbeitnehmer/ -innen
	Produzierendes Gewerbe und Dienstleistungsbereich (Gesamtwirtschaft)	3 321	6 260	4 011	2 839	2 262	1 994
	Herstellung von Nahrungs- und Futtermitteln	(2 436)	(4 729)	(2 805)	(2 445)	(2 017)	1 864
	Herstellung von pharmazeutischen Erzeugnissen	4 186	6 838	5 152	3 560	2 977	/
	Abfallentsorgung und -rückgewinnung	2 693	/	(4 147)	2 447	2 214	2 132
	Lebensmitteleinzelhandel	(1 945)	/	2 271	1 874	1 626	/
	Post-, Kurier- und Expressdienste	(2 778)	/	(4 070)	2 884	(2 203)	1 680
	Banken und Kreditinstitute	4 605	/	4 994	3 580	3 134	2 952
	Private Wach- und Sicherheitsdienste	2 186	(4 511)	/	2 087	2 150	1 968
	Kindergärten und Vorschulen	3 556	4 976	4 329	3 363	2 551	2 488
	Krankenhäuser	4 690	8 889	4 024	3 279	2 524	2 236
	Arzt- und Zahnarztpraxen	(3 240)	(7 132)	(3 629)	2 483	1 975	/
	Altenheime	3 069	/	(3 551)	2 819	1 989	1 855

() Aussagewert ist eingeschränkt

/ Zahlenwert nicht sicher genug

Alle Angaben in Euro

Stand	30.04.2020	Nächste Veröffentlichung	30.06.2020
Qualität	endgültige Zahlen	Turnus	vierteljährlich
Weiterführende Informationen	<u>Datenangebot Verdienste/Arbeitskosten</u>		

☆Wie hoch ist der Anteil an Fachkräften in den einzelnen Branchen systemrelevanter Berufe?

In vielen als systemrelevant geltenden Berufsgruppen ist der Anteil der Fachkräfte bzw.

angelerten Arbeitnehmerinnen und Arbeitnehmern besonders hoch.

Abbildung 47: Anteil der Vollzeitbeschäftigten nach Tätigkeitsprofil in ausgewählten systemrelevanten Branchen im Jahr 2019 in Prozent

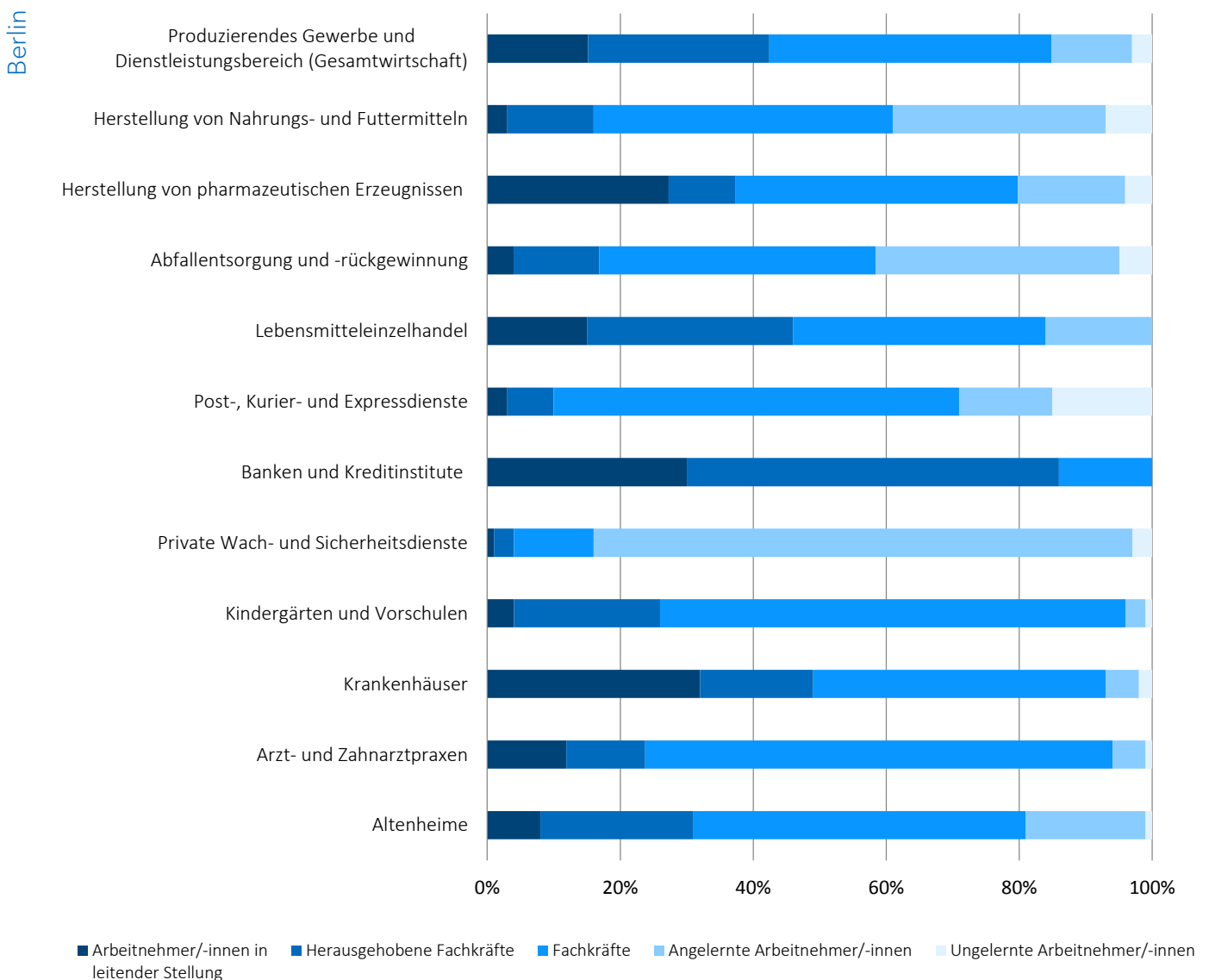

Noch: Abbildung 47: Anteil der Vollzeitbeschäftigten nach Tätigkeitsprofil in ausgewählten systemrelevanten Branchen im Jahr 2019 in Prozent

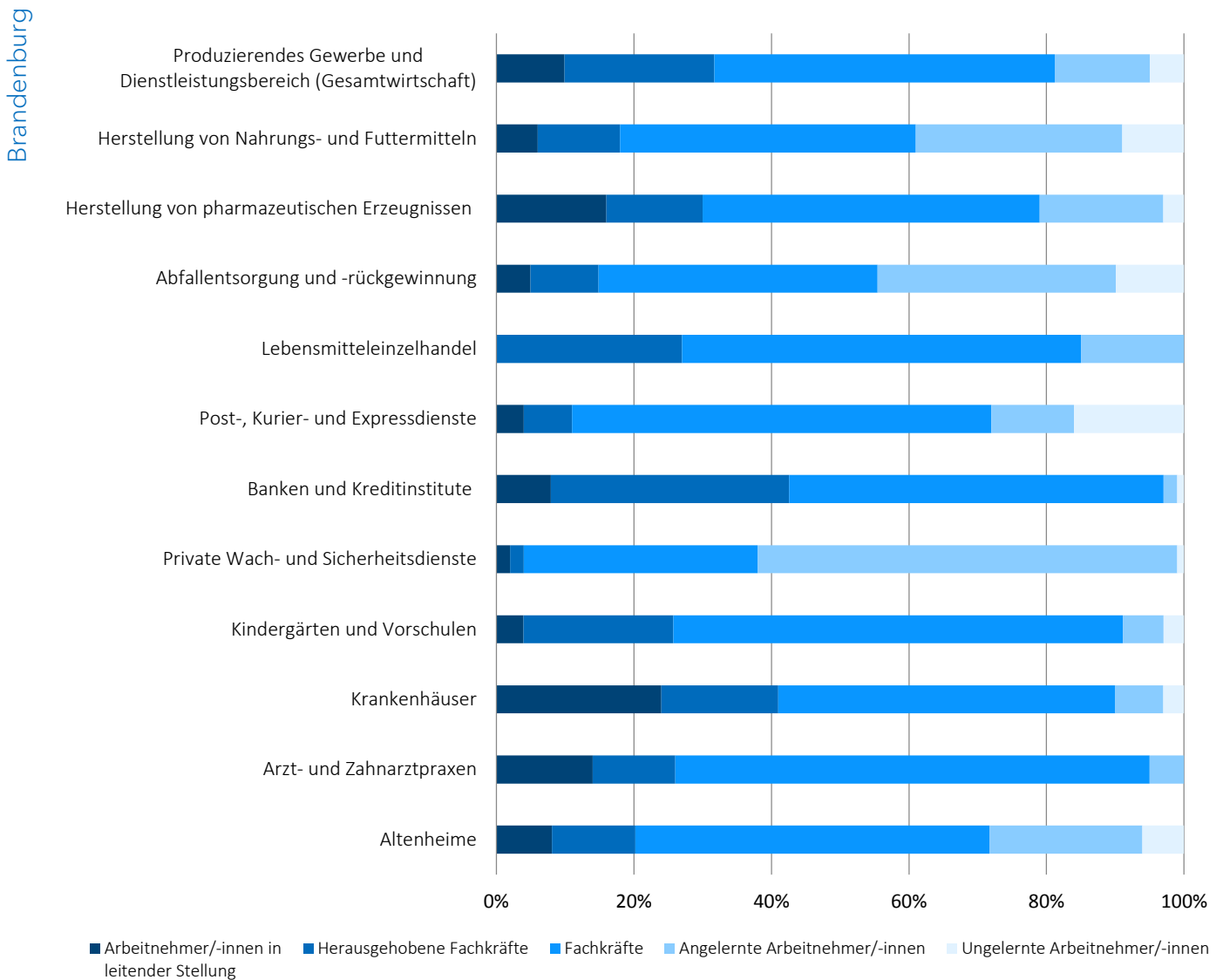

Stand 30.04.2020

Nächste Veröffentlichung

Juli 2020

Qualität endgültige Zahlen

Turnus

vierteljährlich

Weiterführende Informationen [Datenangebot Verdienste/Arbeitskosten](#)

Wie viele Selbstständige und Solo-Selbstständige gibt es?

Die Maßnahmen zum Schutz der Bevölkerung vor dem Corona-Virus trafen gerade auch Kleinunternehmen, Selbstständige und Freiberufler. Um diese vor dem wirtschaftlichen Ruin zu bewahren, sind verschiedene

Fördermaßnahmen auf den Weg gebracht worden. Die Relevanz für Berlin und Brandenburg kann mit den Daten des Mikrozensus abgeschätzt werden.

Abbildung 48: Selbstständige, Solo-Selbstständige und Selbstständige mit Beschäftigten nach Berufsbereichen 2019

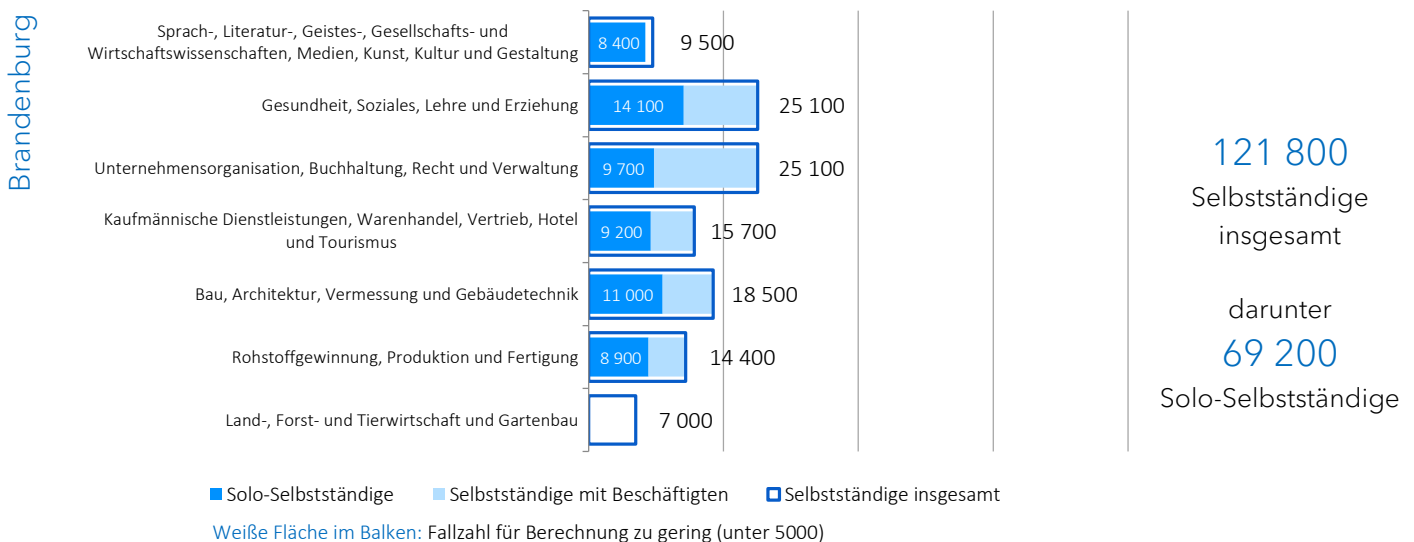
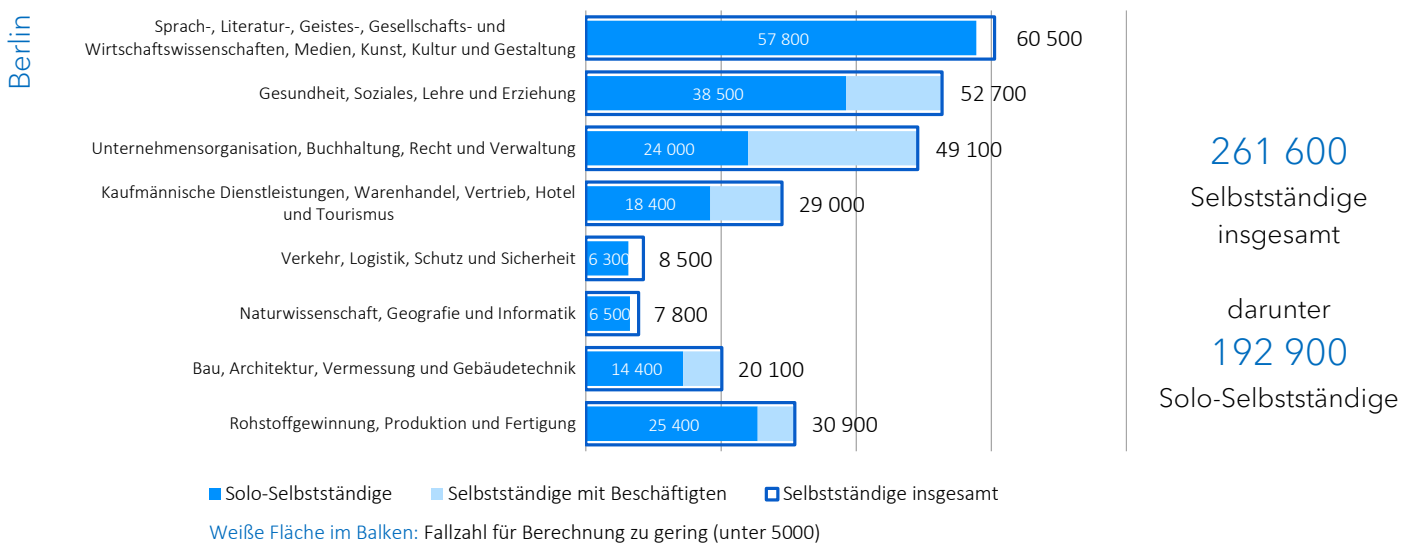

Stand 2019 (Jahresdurchschnitt)

Nächste Veröffentlichung

Juni 2021

Qualität endgültige Zahlen, Sonderauswertung

Turnus

jährlich

Weiterführende Informationen [Datenangebot Mikrozensus](#)

Wie hoch ist der Bedarf an Saisonarbeitskräften in der Brandenburger Landwirtschaft?

Die Ausbreitung des Corona-Virus und die europaweit ergriffenen Maßnahmen zur Eindämmung der Pandemie haben große Auswirkungen auf die heimische Landwirtschaft. Besonders betroffen sind die Obst- und Gemüse-

betriebe, die auf den Einsatz von Erntehelfern angewiesen sind, etwa bei der Spargelernte. Bei der letzten amtlichen Erhebung 2016 wurden knapp 16 000 Saisonarbeitskräfte ermittelt.

Tabelle 14: Arbeitskräfte in den landwirtschaftlichen Betrieben 2010 bis 2016

Brandenburg	Jahr	Insgesamt			Davon		
		landwirtschaftlich genutzte Fläche	Betriebe	Personen	Familienarbeitskräfte	ständig beschäftigte Arbeitskräfte	Saisonarbeitskräfte
		Hektar	Anzahl				
	2010	1 323 691	5 566	36 505	6 185	17 828	12 492
	2013	1 313 800	5 400	39 400	5 700	17 900	15 900
	2016	1 317 900	5 410	38 900	5 500	17 800	15 700

Stand	2016	Nächste Veröffentlichung	Mitte 2021
Qualität	endgültige Zahlen	Turnus	3- bis 4-jährlich
Weiterführende Informationen	Datenangebot Struktur landwirtschaftlicher Betriebe		



Weitere Informationsangebote

Zusätzlich zu den in diesem Dokument und auf der Homepage des Amtes für Statistik Berlin-Brandenburg bereitgestellten Informationen möchten wir Sie mit Fokus auf die Corona-Pandemie noch auf folgende Internet-Angebote hinweisen.

Offizielle regionale Informationsangebote für Berlin und Brandenburg

- Der Regierende Bürgermeister von Berlin, Senatskanzlei: [Informationen zum Coronavirus \(auch in leichter Sprache und Gebärdensprache\)](#)
- Koordinierungszentrum Krisenmanagement in Brandenburg: [Informationsangebot zur Corona-Pandemie \(auch in leichter, einfacher und Gebärdensprache\)](#)

Überregionale Informationen zur Corona-Pandemie

- Robert-Koch-Institut (RKI): [Informationen zur COVID-19, Dashboard mit aktuellen Daten nach Kreisen und Bundesländern](#)
- Bundesministerium für Gesundheit: [Tagesaktuelle Informationen zum Coronavirus](#)
- Deutsche Interdisziplinäre Vereinigung für Intensiv- und Notfallmedizin (DIVI) e.V.: [Krankenhaus-Standorte in Deutschland, die intensivmedizinische Behandlungskapazitäten vorhalten, differenziert in low-care, high-care und ECMO-Versorgung](#)

Weitere thematisch einschlägige Angebote des statistischen Verbunds

- Statistische Ämter des Bundes und der Länder: [Regionalstatistische Ergebnisse im Zusammenhang mit der Corona-Pandemie \(auch als Karten aufbereitet\)](#)
- Statistisches Bundesamt (Destatis): [Corona-Statistiken](#) und [Krisenmonitor](#)
- Eurostat: [Statistisches Informationsangebot zu COVID-19 mit Fokus auf Europa](#)

Weitere Informationen mit Regionalbezug finden Sie auch [auf den Seiten der anderen statistischen Landesämter](#).



Tabellenverzeichnis

Tabelle 1: Krankenhausbetten 2018	6
Tabelle 2: Anzahl stationärer Pflegeeinrichtungen (Pflegeheime) in Berlin.....	15
Tabelle 3: Anzahl ambulanter Pflegeeinrichtungen (Pflegedienste) in Berlin	15
Tabelle 4: Anzahl stationärer Pflegeeinrichtungen (Pflegeheime) in Brandenburg	16
Tabelle 5: Anzahl ambulanter Pflegeeinrichtungen (Pflegedienste) in Brandenburg	16
Tabelle 6: Personal in stationären Pflegeeinrichtungen (Pflegeheime) in Berlin	17
Tabelle 7: Personal in ambulanten Pflegeeinrichtungen (Pflegedienste) in Berlin.....	17
Tabelle 8: Personal in stationären Pflegeeinrichtungen (Pflegeheime) in Brandenburg	18
Tabelle 9: Personal in ambulanten Pflegeeinrichtungen (Pflegedienste) in Brandenburg	18
Tabelle 10: Rechtliche Einheiten mit Beschäftigten und Umsätzen nach Wirtschaftsabschnitten und nach Beschäftigtengrößenklassen 2018	44
Tabelle 11: Umsatzentwicklung im Einzelhandel 1. Quartal 2020.....	56
Tabelle 12: Umsatzentwicklung im Gastgewerbe 1. Quartal 2020.....	58
Tabelle 13: Bruttomonatsverdienste Vollzeitbeschäftigter im Jahr 2019 ohne Sonderzahlungen in ausgewählten systemrelevanten Branchen	61
Tabelle 14: Arbeitskräfte in den landwirtschaftlichen Betrieben 2010 bis 2016.....	66

Abbildungsverzeichnis

Abbildung 1: Personal an Krankenhäusern in absoluten Zahlen	4
Abbildung 2: Personal an Krankenhäusern nach der Veränderung gegenüber dem Vorjahr	4
Abbildung 3: Personal an Krankenhäusern in absoluten Zahlen	5
Abbildung 4: Personal an Krankenhäusern nach der Veränderung gegenüber dem Vorjahr	5
Abbildung 5: Sterbefallzahlen in Berlin und Brandenburg (Wohnort)	8
Abbildung 6: Eingegangene tägliche Sterbefallmeldungen in Berlin und Brandenburg (Sterbeort).....	9
Abbildung 7: An Grippe und Pneumonie Verstorbene (ICD-10 WHO: J09-J18) nach Altersgruppen	10
Abbildung 8: Anteil der rauchenden und adipösen Personen ab 15 Jahren nach Altersgruppen.....	12
Abbildung 9: Anteil der rauchenden und adipösen Personen ab 15 Jahren nach Einkommensgruppen	13
Abbildung 10: Leistungsempfänger nach dem Pflegeversicherungsgesetz bis 2017	14
Abbildung 11: Personal in Pflegediensten am 15.12.2017 nach Altersgruppen.....	19
Abbildung 12: Kinder unter 7 Jahren bei Alleinerziehenden nach Erwerbstätigkeit (systemrelevant/nicht systemrelevant) des alleinerziehenden Elternteils	21
Abbildung 13: Kinder unter 7 Jahren bei Paaren nach Erwerbstätigkeit (systemrelevant/nicht systemrelevant) der Elternteile	22
Abbildung 14: Anspruch auf Notbetreuung (Zwei-Eltern-Regelung und systemrelevante Erwerbstätigkeit von Alleinerziehenden).....	23
Abbildung 15: Anspruch auf erweiterte Notbetreuung (Ein-Eltern-Regelung und Erwerbstätigkeit des alleinerziehenden Elternteils)	24
Abbildung 16: Alleinerziehende mit Kindern unter 16 Jahren nach Erwerbstätigkeit.....	25
Abbildung 17: Gemischtgeschlechtliche Paare mit Kindern unter 16 Jahren nach Erwerbstätigkeit.....	26
Abbildung 18: Inanspruchnahme von institutioneller Betreuung 2019	27
Abbildung 19: Betreuungsquote 2019.....	27
Abbildung 20: Schülerinnen und Schüler im Schuljahr 2019/2020 nach Bezirken bzw. Verwaltungsbezirken.....	28



Abbildung 21: Lehrkräfte in Voll- und Teilzeit nach Altersgruppen im Schuljahr 2019/2020	29
Abbildung 22: Anzahl der Studierenden nach Hochschularten im Wintersemester 2019/2020.....	30
Abbildung 23: Altersstruktur des hauptberuflichen wissenschaftlichen und künstlerischen Personals 2018	31
Abbildung 24: Anzahl der Wohnräume* je Person nach Anzahl der Personen in Haushalten und mit oder ohne Kinder unter 18 Jahren	32
Abbildung 25: Anzahl der Haushalte* nach Anzahl der Personen in Haushalten und mit oder ohne Kinder unter 18 Jahren	33
Abbildung 26: Haushalte im Jahr 2019, in denen Kinder unter 16 Jahren mit Senioren zusammenleben	34
Abbildung 27: Bevölkerung der Risiko-Altersgruppen 2019	35
Abbildung 28: Bevölkerung in der Altersgruppe 80 und mehr	35
Abbildung 29: Bevölkerung der Risiko-Altersgruppen 2019	36
Abbildung 30: Bevölkerung in der Altersgruppe 80 und mehr	36
Abbildung 31: Genutzte Verkehrsmittel auf dem Weg zur Arbeit 2016 nach Alter in Prozent	37
Abbildung 32: Genutzte Verkehrsmittel auf dem Weg zur Arbeit 2016 nach Einkommensklasse in Prozent	38
Abbildung 33: Straßenverkehrsunfälle im März	40
Abbildung 34: Preisbereinigte Veränderung der Bruttowertschöpfung im 1. Quartal 2020 gegenüber dem 1. Quartal 2019 in Deutschland (%) und Anteil an der Bruttowertschöpfung 2019 (%).....	43
Abbildung 35: Rechtliche Einheiten in ausgewählten Wirtschaftsklassen nach Beschäftigtengrößenklassen 2018	46
Abbildung 36: Anzahl der Gewerbean- und abmeldungen.....	48
Abbildung 37: Anzahl der beantragten Verbraucher- und Unternehmensinsolvenzen	49
Abbildung 38: Umsatzveränderung zum Vorjahresmonat im Verarbeitenden Gewerbe	50
Abbildung 39: Auftragseingang (Volumenindex) für das Verarbeitende Gewerbe.....	51
Abbildung 40: Netzlast der Netzbetreiber bei der Abgabe an Letztverbraucher in Megawatt.....	52
Abbildung 41: Veränderung der Im- und Exporte zum Vorjahreszeitraum nach ausgewählten Ländern im 1. Quartal in %	53
Abbildung 42: Entwicklung der Verbraucherpreise	54
Abbildung 43: Umsatz und Beschäftigte im Kfz-Handel	57
Abbildung 44: Ankünfte und Übernachtungen in Beherbergungsbetrieben	59
Abbildung 45: Ein- und Aussteiger in Schönefeld und Tegel nach In- und Ausland bis April 2020	60
Abbildung 46: Veränderung der Ein- und Aussteiger in Schönefeld und Tegel gegenüber dem Vorjahresmonat nach ausgewählten Ziel- und Herkunftsländern April 2020 in %.....	60
Abbildung 47: Anteil der Vollzeitbeschäftigten nach Tätigkeitsprofil in ausgewählten systemrelevanten Branchen im Jahr 2019 in Prozent.....	63
Abbildung 48: Selbstständige, Solo-Selbstständige und Selbstständige mit Beschäftigten nach Berufsbereichen 2019.....	65

