

Statistischer Bericht

L III 2 – j / 19

┌ Personal im öffentlichen Dienst
und der öffentlich bestimmten
Einrichtungen und Unternehmen
in privater Rechtsform
im **Land Brandenburg**
am **30. Juni 2019**

Impressum

Statistischer Bericht
L III 2 – j / 19

Erscheinungsfolge: jährlich
Erschienen im **Mai 2020**

Herausgeber

Amt für Statistik Berlin-Brandenburg
Steinstraße 104-106
14480 Potsdam
info@statistik-bbb.de
www.statistik-berlin-brandenburg.de

Tel. 0331 8173 - 1777
Fax 030 9028 - 4091

Zeichenerklärung

0 (nach Rundung) nichts vorhanden
... Angabe fällt später an
() Aussagewert ist eingeschränkt
/ Zahlenwert nicht sicher genug
• Zahlenwert unbekannt oder
geheim zu halten
x Tabellenfach gesperrt
p vorläufige Zahl
r berichtigte Zahl
s geschätzte Zahl

Amt für Statistik Berlin-Brandenburg,
Potsdam, 2020



Dieses Werk ist unter einer Creative Commons Lizenz
vom Typ Namensnennung 3.0 Deutschland zugänglich.
Um eine Kopie dieser Lizenz einzusehen, konsultieren Sie
<http://creativecommons.org/licenses/by/3.0/de/>

Inhaltsverzeichnis

	Seite		Seite
		Metadaten zu dieser Statistik (externer Link)	
Grafiken			
1	Entwicklung des Personalstandes im öffentlichen Dienst nach Ebenen 5	6	Personal im Landesbereich am 30. Juni 2019 nach Aufgabenbereichen (Hauptfunktionen) 28
2	Entwicklung des Personalstandes im öffentlichen Dienst nach Dauer des Dienstverhältnisses 5	7	Altersstruktur im Landesbereich nach Geschlecht 30
3	Entwicklung des Personalstandes im öffentlichen Dienst nach Art des Dienstverhältnisses 5	8	Altersstruktur im kommunalen Bereich nach Geschlecht 39
4	Entwicklung des Personalstandes im öffentlichen Dienst nach Geschlecht 6	9	Altersstruktur im Bereich der Sozialversiche- rungsträger nach Geschlecht 64
5	Entwicklung des Personalstandes im öffentlichen Dienst nach Umfang des Dienstverhältnisses 6	10	Entwicklung der Anzahl der rechtlich selbst- ständigen Einrichtungen und Unternehmen in privater Rechtsform und deren Beschäftigten 66
Tabellen			
1	Beschäftigte der öffentlichen Arbeitgeber am 30. Juni 2019 7	2.5	Beschäftigte in Ausbildung nach Ebenen, Beschäftigungsbereichen und Dienstverhältnis ... 20
1.1	Öffentlicher Gesamthaushalt und sonstige öffentliche Einrichtungen 7	2.6	Frauen nach Ebenen, Beschäftigungs- bereichen und Dienstverhältnis 22
1.1.1	Entwicklung des Personalstandes 7	2.7	Vollzeitäquivalente nach Ebenen, Beschäftigungsbereichen und Dienstverhältnis ... 24
1.1.2	Gesamtübersicht nach Ebenen 8	3	Personal im Landesbereich am 30. Juni 2019 26
1.1.3	Beschäftigte nach Aufgabenbereichen 9	3.1	Beschäftigte nach Beschäftigungsverhältnis, Geschlecht und Beschäftigungsbereichen 26
1.2	Öffentlicher Dienst und öffentlich bestimmte Einrichtungen in privater Rechtsform 10	3.2	Vollzeitäquivalente nach Aufgabenbereichen und Beschäftigungsbereichen 27
1.2.1	Gesamtübersicht nach Ebenen 10	3.3	Beschäftigte nach Einstufungen, Geschlecht und Beschäftigungsbereichen 29
1.2.2	Beschäftigte nach Aufgabenbereichen 11	3.4	Beschäftigte nach Alter, Geschlecht und Beschäftigungsbereichen 30
2	Entwicklung des Personalstandes im öffentlichen Dienst 12	3.5	Beschäftigte nach Dienstorten (Kreisebene), Geschlecht und Beschäftigungsbereichen 31
2.1	Beschäftigte nach Ebenen, Beschäftigungs- bereichen und Dienstverhältnis 12	3.6	Beschäftigte des Kernhaushaltes nach Einzel- plänen/Kapiteln und Dienstverhältnis 32
2.2	Vollzeitbeschäftigte nach Ebenen, Beschäftigungsbereichen und Dienstverhältnis ... 14	4	Personal im kommunalen Bereich am 30. Juni 2019 34
2.3	Teilzeitbeschäftigte nach Ebenen, Beschäftigungsbereichen und Dienstverhältnis ... 16	4.1	Beschäftigte nach Beschäftigungsverhältnis, Geschlecht und Beschäftigungsbereichen 34
2.4	Beschäftigte auf Dauer nach Ebenen, Beschäftigungsbereichen und Dienstverhältnis ... 18		

4.2	Vollzeitäquivalente nach Produktbereichen und Beschäftigungsbereichen	35
4.3	Beschäftigte nach Einstufungen, Geschlecht und Beschäftigungsbereichen	37
4.4	Beschäftigte nach Alter, Geschlecht und Beschäftigungsbereichen	38
4.5	Beschäftigte nach Dienstorten (Kreisebene), Geschlecht und Beschäftigungsbereichen	39
4.6	Beschäftigte der Gemeinden/GV nach Gemeindegrößenklassen und Dienstverhältnis	40
4.7	Beschäftigte der Gemeinden/GV nach Gebietskörperschaft und Dienstverhältnis	41
4.8	Vollzeitäquivalente der Kernhaushalte nach Produktbereichen, je 1000 Einwohner und Geschlecht	48
4.9	Vollzeitäquivalente der Sonderrechnungen nach Produktbereichen, je 1000 Einwohner und Geschlecht	58
5	Personal im Bereich der Sozialversicherung unter Aufsicht des Landes am 30. Juni 2019	62
5.1	Beschäftigte nach Beschäftigungsverhältnis, Geschlecht und Beschäftigungsbereichen	62
5.2	Beschäftigte nach Einstufungen, Geschlecht und Beschäftigungsbereichen	63
5.3	Beschäftigte nach Alter, Geschlecht und Beschäftigungsbereichen	64
5.4	Beschäftigte nach Dienstorten (Kreisebene), Geschlecht und Beschäftigungsbereichen	65
6	Beschäftigte der rechtlich selbstständigen Einrichtungen und Unternehmen in privater Rechtsform mit überwiegend öffentlicher Beteiligung am 30. Juni 2019	66
6.1	Entwicklung des Personalstandes	66
6.2	Beschäftigte nach Ebenen, Dienstverhältnis und Geschlecht	67
6.3	Beschäftigte nach Aufgabenbereich	68
6.4	Beschäftigte nach Besitzverhältnis	69
6.5	Beschäftigte nach Dienstorten (Kreisebene), Geschlecht und Beschäftigungsbereichen	70

1 Entwicklung des Personalstandes im öffentlichen Dienst nach Ebenen

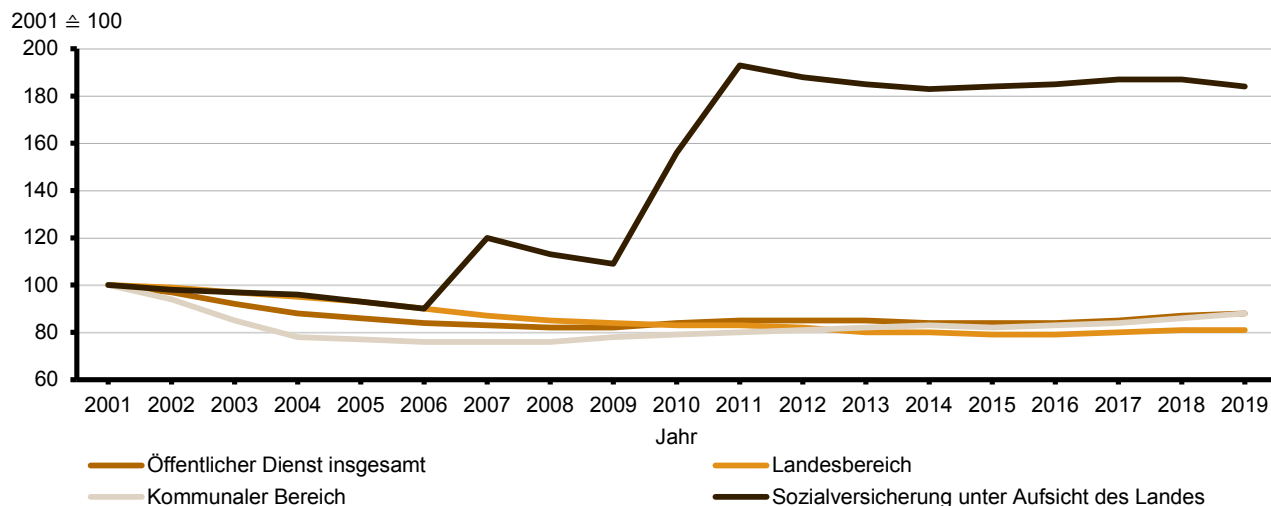

2 Entwicklung des Personalstandes im öffentlichen Dienst nach Dauer des Dienstverhältnisses

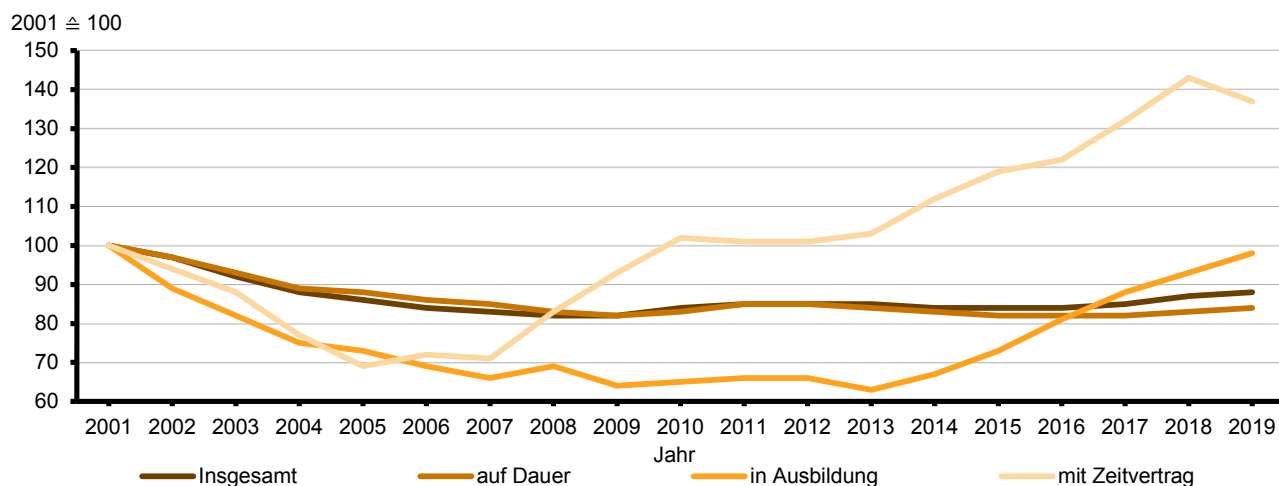

3 Entwicklung des Personalstandes im öffentlichen Dienst nach Art des Dienstverhältnisses

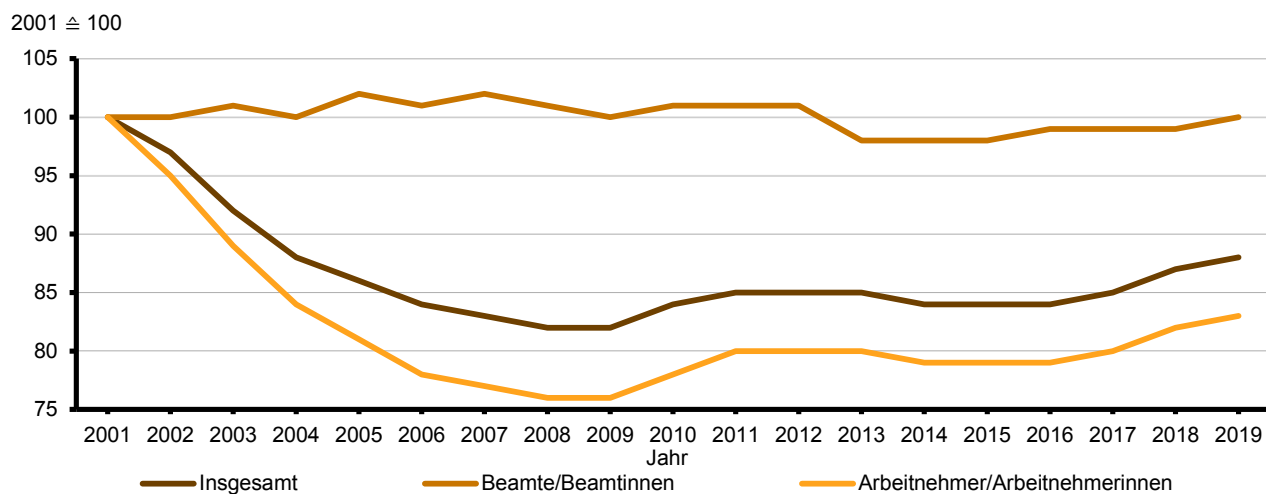

4 Entwicklung des Personalstandes im öffentlichen Dienst nach Geschlecht

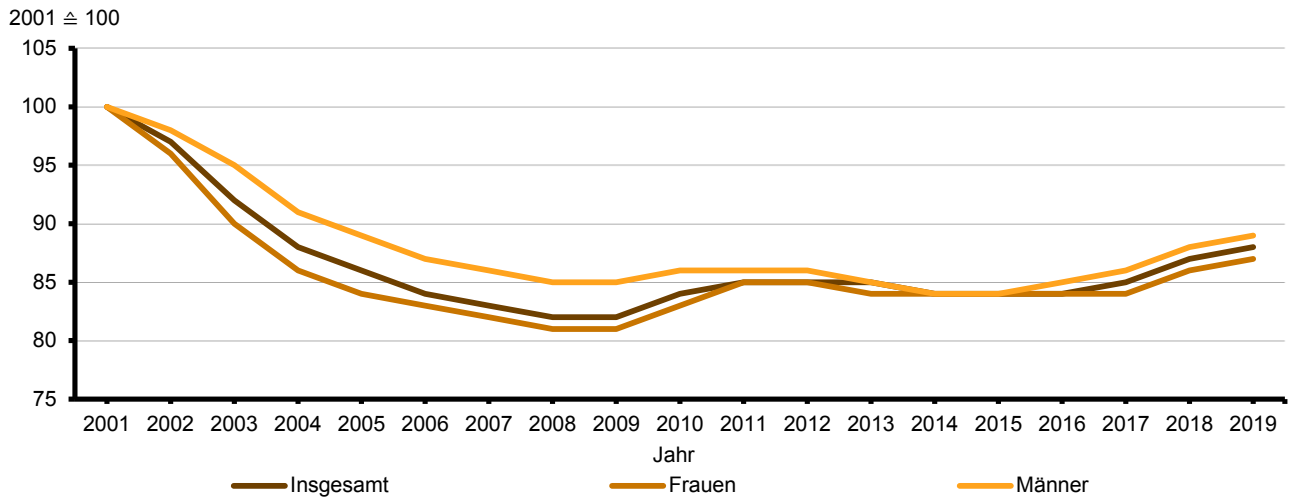

5 Entwicklung des Personalstandes im öffentlichen Dienst nach Umfang des Dienstverhältnisses

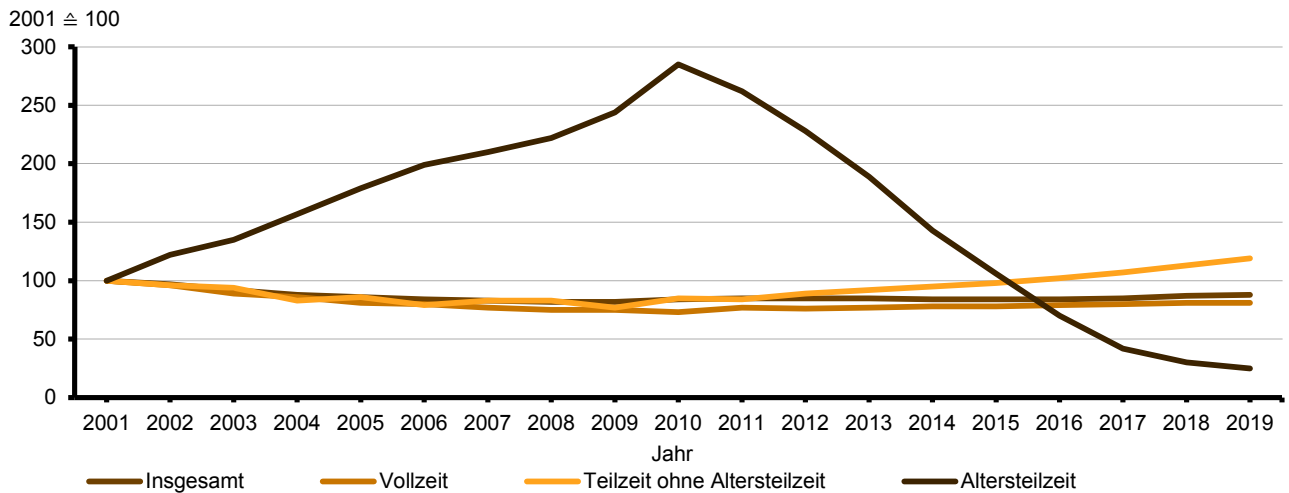

1 Beschäftigte der öffentlichen Arbeitgeber am 30. Juni 2019
1.1 Öffentlicher Gesamthaushalt und sonstige öffentliche Einrichtungen
1.1.1 Entwicklung des Personalstandes

Jahr	Öffentliche Arbeitgeber				
	Insgesamt	Öffentlicher Gesamthaushalt			sonstige öffentliche Einrichtungen
		zu- sammen	Kern- haushalte	Extra- haushalte	
Insgesamt					
2012	155 660	115 720	96 155	19 565	39 940
2013	155 525	114 450	95 760	18 690	41 070
2014	156 235	112 495	95 160	17 340	43 740
2015	156 635	112 700	94 860	17 840	43 935
2016	157 820	112 255	95 600	16 655	45 565
2017	159 860	113 585	96 615	16 970	46 275
2018	163 390	116 220	98 450	17 770	47 170
2019	166 300	117 870	99 795	18 075	48 430
Landesbereich					
2012	64 770	60 250	45 350	14 895	4 520
2013	63 625	59 085	44 575	14 510	4 540
2014	63 205	56 590	43 795	12 795	6 615
2015	63 460	56 360	43 715	12 650	7 100
2016	63 450	56 165	44 025	12 140	7 290
2017	63 295	56 485	44 240	12 245	6 810
2018	64 825	57 980	45 010	12 975	6 840
2019	65 325	58 285	45 350	12 935	7 035
Kommunaler Bereich					
2012	81 810	46 445	42 385	4 065	35 365
2013	82 910	46 425	42 880	3 545	36 480
2014	84 090	47 015	43 130	3 880	37 075
2015	84 210	47 425	42 880	4 545	36 785
2016	85 320	47 095	43 265	3 830	38 225
2017	87 365	47 950	43 975	3 980	39 410
2018	89 290	49 025	45 030	3 995	40 265
2019	91 775	50 445	46 185	4 255	41 330
Sozialversicherung unter Aufsicht des Landes					
2012	9 075	9 025	8 420	605	55
2013	8 990	8 940	8 305	635	50
2014	8 945	8 895	8 235	660	50
2015	8 965	8 915	8 265	650	50
2016	9 045	8 995	8 310	685	50
2017	9 200	9 145	8 400	745	55
2018	9 275	9 215	8 410	800	60
2019	9 200	9 140	8 255	880	60

Die Daten der Personalstatistiken unterliegen dem Datenschutz. Als Geheimhaltungsverfahren wurde die 5er Rundung angewendet.

1 Beschäftigte der öffentlichen Arbeitgeber am 30. Juni 2019
1.1 Öffentlicher Gesamthaushalt und sonstige öffentliche Einrichtungen
1.1.2 Gesamtübersicht nach Ebenen

Ebene	Öffentliche Arbeitgeber				
	Insgesamt	Öffentlicher Gesamthaushalt			sonstige öffentliche Einrichtungen
		zu- sammen	Kern- haushalte	Extra- haushalte	
Beschäftigte					
Insgesamt	166 300	117 870	99 795	18 075	48 430
Landesbereich	65 325	58 285	45 350	12 935	7 035
Kommunaler Bereich	91 775	50 445	46 185	4 255	41 330
Sozialversicherung unter Aufsicht des Landes	9 200	9 140	8 255	880	60
Vollzeitbeschäftigte	112 275	78 480	66 025	12 455	33 795
Landesbereich	50 815	45 365	36 840	8 525	5 450
Kommunaler Bereich	56 050	27 750	24 465	3 285	28 300
Sozialversicherung unter Aufsicht des Landes	5 410	5 365	4 720	645	45
Teilzeitbeschäftigte	54 020	39 390	33 770	5 620	14 635
Landesbereich	14 505	12 920	8 510	4 415	1 585
Kommunaler Bereich	35 725	22 695	21 725	970	13 030
Sozialversicherung unter Aufsicht des Landes	3 790	3 770	3 540	235	15
<u>Nachrichtlich:</u>					
öffentlich-rechtliches Dienstverhältnis	35 530	35 495	34 185	1 310	35
Vollzeitbeschäftigte	30 040	30 020	28 770	1 245	20
Teilzeitbeschäftigte	5 490	5 475	5 415	60	10
privatrechtliches Arbeitsverhältnis	130 770	82 375	65 605	16 765	48 400
Vollzeitbeschäftigte	82 235	48 460	37 250	11 210	33 775
Teilzeitbeschäftigte	48 535	33 910	28 355	5 555	14 625
darunter Frauen					
Zusammen	105 110	77 385	68 495	8 890	27 725
Landesbereich	38 055	35 115	28 725	6 390	2 940
Kommunaler Bereich	59 770	35 030	33 225	1 805	24 740
Sozialversicherung unter Aufsicht des Landes	7 285	7 240	6 550	695	40
Vollzeitbeschäftigte	59 305	43 785	38 575	5 210	15 520
Landesbereich	26 875	25 015	21 355	3 660	1 860
Kommunaler Bereich	28 670	15 035	13 965	1 070	13 635
Sozialversicherung unter Aufsicht des Landes	3 765	3 740	3 260	480	25
Teilzeitbeschäftigte	45 800	33 600	29 920	3 680	12 200
Landesbereich	11 180	10 100	7 370	2 730	1 080
Kommunaler Bereich	31 100	19 995	19 260	735	11 105
Sozialversicherung unter Aufsicht des Landes	3 520	3 505	3 290	215	15
<u>Nachrichtlich:</u>					
öffentlich-rechtliches Dienstverhältnis	20 830	20 810	20 435	375	20
Vollzeitbeschäftigte	15 955	15 945	15 615	330	10
Teilzeitbeschäftigte	4 875	4 865	4 820	45	10
privatrechtliches Arbeitsverhältnis	84 280	56 575	48 060	8 515	27 705
Vollzeitbeschäftigte	43 355	27 845	22 965	4 880	15 510
Teilzeitbeschäftigte	40 925	28 735	25 095	3 635	12 190

Die Daten der Personalstatistiken unterliegen dem Datenschutz. Als Geheimhaltungsverfahren wurde die 5er Rundung angewendet.

1 Beschäftigte der öffentlichen Arbeitgeber am 30. Juni 2019
1.1 Öffentlicher Gesamthaushalt und sonstige öffentliche Einrichtungen
1.1.3 Beschäftigte nach Aufgabenbereichen

Aufgabenbereich (Haushaltssystematik 2012)	Öffentliche Arbeitgeber			
	Insgesamt	Landes- bereich	Kommunaler Bereich	Sozial- versicherung unter Aufsicht des Landes
Beschäftigte				
Insgesamt	166 300	65 325	91 775	9 200
Allgemeine Dienste	41 030	22 660	18 375	0
Bildungswesen, Wissenschaft, Forschung, Kulturelle Angelegenheiten ..	35 695	30 380	5 255	60
Soziale Sicherung, Familie und Jugend, Arbeitsmarktpolitik	30 885	915	20 830	9 140
Gesundheit, Umwelt, Sport und Erholung	25 635	1 405	24 230	0
Wohnungswesen, Städtebau, Raumordnung und kommunale				
Gemeinschaftsdienste	9 900	295	9 605	0
Ernährung, Landwirtschaft und Forsten	2 305	2 050	250	0
Energie- und Wasserwirtschaft, Gewerbe, Dienstleistungen	12 340	3 440	8 905	0
Verkehrs- und Nachrichtenwesen	8 320	3 985	4 330	0
Finanzwirtschaft	190	190	0	0
auf Dauer				
Zusammen	143 160	54 015	80 655	8 490
Allgemeine Dienste	36 570	20 080	16 490	0
Bildungswesen, Wissenschaft, Forschung, Kulturelle Angelegenheiten ..	28 165	23 460	4 650	55
Soziale Sicherung, Familie und Jugend, Arbeitsmarktpolitik	28 290	830	19 030	8 430
Gesundheit, Umwelt, Sport und Erholung	20 885	1 230	19 655	0
Wohnungswesen, Städtebau, Raumordnung und kommunale				
Gemeinschaftsdienste	8 855	240	8 615	0
Ernährung, Landwirtschaft und Forsten	2 135	1 895	240	0
Energie- und Wasserwirtschaft, Gewerbe, Dienstleistungen	10 580	2 640	7 945	0
Verkehrs- und Nachrichtenwesen	7 500	3 465	4 035	0
Finanzwirtschaft	175	175	0	0
in Ausbildung				
Zusammen	6 795	3 240	3 225	330
Allgemeine Dienste	2 900	1 935	965	0
Bildungswesen, Wissenschaft, Forschung, Kulturelle Angelegenheiten ..	1 045	1 000	40	5
Soziale Sicherung, Familie und Jugend, Arbeitsmarktpolitik	395	10	65	325
Gesundheit, Umwelt, Sport und Erholung	1 605	5	1 600	0
Wohnungswesen, Städtebau, Raumordnung und kommunale				
Gemeinschaftsdienste	225	30	195	0
Ernährung, Landwirtschaft und Forsten	80	75	5	0
Energie- und Wasserwirtschaft, Gewerbe, Dienstleistungen	305	25	280	0
Verkehrs- und Nachrichtenwesen	230	150	80	0
Finanzwirtschaft	10	10	0	0
mit Zeitvertrag				
Zusammen	16 345	8 070	7 895	380
Allgemeine Dienste	1 560	640	920	0
Bildungswesen, Wissenschaft, Forschung, Kulturelle Angelegenheiten ..	6 485	5 920	565	0
Soziale Sicherung, Familie und Jugend, Arbeitsmarktpolitik	2 195	75	1 740	380
Gesundheit, Umwelt, Sport und Erholung	3 145	170	2 975	0
Wohnungswesen, Städtebau, Raumordnung und kommunale				
Gemeinschaftsdienste	815	25	790	0
Ernährung, Landwirtschaft und Forsten	90	85	10	0
Energie- und Wasserwirtschaft, Gewerbe, Dienstleistungen	1 455	780	680	0
Verkehrs- und Nachrichtenwesen	590	370	220	0
Finanzwirtschaft	5	5	0	0

Die Daten der Personalstatistiken unterliegen dem Datenschutz. Als Geheimhaltungsverfahren wurde die 5er Rundung angewendet.

1 Beschäftigte der öffentlichen Arbeitgeber am 30. Juni 2019

1.2 Öffentlicher Dienst und öffentlich bestimmte Einrichtungen in privater Rechtsform

1.2.1 Gesamtübersicht nach Ebenen

Ebene	Öffentliche Arbeitgeber					
	Insgesamt	Öffentlicher Dienst				Einrichtungen in privater Rechtsform
		zu- sammen	Kern- haushalte	Sonder- rechnungen	Einrichtungen in öffentlich- rechtlicher Rechtsform	
Beschäftigte						
Insgesamt	166 300	118 125	99 795	6 995	11 335	48 175
Landesbereich	65 325	59 380	45 350	4 720	9 310	5 945
Kommunaler Bereich	91 775	50 490	46 185	2 270	2 030	41 290
Sozialversicherung	9 200	8 255	8 255	0	0	945
Vollzeitbeschäftigte	112 275	79 240	66 025	5 895	7 320	33 040
Landesbereich	50 815	46 665	36 840	4 195	5 630	4 150
Kommunaler Bereich	56 050	27 855	24 465	1 705	1 685	28 195
Sozialversicherung	5 410	4 720	4 720	0	0	690
Teilzeitbeschäftigte	54 020	38 885	33 770	1 095	4 020	15 135
Landesbereich	14 505	12 710	8 510	525	3 675	1 795
Kommunaler Bereich	35 725	22 635	21 725	570	340	13 090
Sozialversicherung	3 790	3 540	3 540	0	0	250
Nachrichtlich:						
öffentlich-rechtliches Dienstverhältnis	35 530	35 530	34 185	620	720	0
Vollzeitbeschäftigte	30 040	30 040	28 770	575	695	0
Teilzeitbeschäftigte	5 490	5 490	5 415	45	25	0
privatrechtliches Arbeitsverhältnis	130 770	82 595	65 605	6 375	10 615	48 175
Vollzeitbeschäftigte	82 235	49 200	37 250	5 325	6 625	33 040
Teilzeitbeschäftigte	48 535	33 395	28 355	1 050	3 990	15 135
darunter Frauen						
Zusammen	105 110	76 750	68 495	2 580	5 675	28 360
Landesbereich	38 055	35 190	28 725	1 575	4 895	2 865
Kommunaler Bereich	59 770	35 010	33 225	1 005	780	24 760
Sozialversicherung	7 285	6 550	6 550	0	0	735
Vollzeitbeschäftigte	59 305	43 415	38 575	1 730	3 105	15 895
Landesbereich	26 875	25 175	21 355	1 205	2 615	1 695
Kommunaler Bereich	28 670	14 980	13 965	520	490	13 690
Sozialversicherung	3 765	3 260	3 260	0	0	505
Teilzeitbeschäftigte	45 800	33 335	29 920	850	2 565	12 465
Landesbereich	11 180	10 015	7 370	370	2 280	1 165
Kommunaler Bereich	31 100	20 030	19 260	485	290	11 070
Sozialversicherung	3 520	3 290	3 290	0	0	230
Nachrichtlich:						
öffentlich-rechtliches Dienstverhältnis	20 830	20 830	20 435	165	230	0
Vollzeitbeschäftigte	15 955	15 955	15 615	135	205	0
Teilzeitbeschäftigte	4 875	4 875	4 820	30	25	0
privatrechtliches Arbeitsverhältnis	84 280	55 920	48 060	2 415	5 445	28 360
Vollzeitbeschäftigte	43 355	27 460	22 965	1 595	2 900	15 895
Teilzeitbeschäftigte	40 925	28 460	25 095	820	2 545	12 465

Die Daten der Personalstatistiken unterliegen dem Datenschutz. Als Geheimhaltungsverfahren wurde die 5er Rundung angewendet.

1 Beschäftigte der öffentlichen Arbeitgeber am 30. Juni 2019

1.2 Öffentlicher Dienst und öffentlich bestimmte Einrichtungen in privater Rechtsform

1.2.2 Beschäftigte nach Aufgabenbereichen

Aufgabenbereich (Haushaltssystematik 2012)	Öffentliche Arbeitgeber					
	Insgesamt	Öffentlicher Dienst				Einrich- tungen in privater Rechtsform
		zu- sammen	Kern- haushalte	Sonder- rechnungen	Einrich- tungen in öffentlich- rechtlicher Rechtsform	
Insgesamt						
Insgesamt	166 300	118 125	99 795	6 995	11 335	48 175
Allgemeine Dienste	41 030	39 840	37 520	1 775	545	1 190
Bildungswesen, Wissenschaft, Forschung, Kulturelle Angelegenheiten	35 695	34 785	25 785	275	8 725	910
Soziale Sicherung, Familie und Jugend, Arbeitsmarktpolitik .	30 885	27 450	26 895	545	15	3 435
Gesundheit, Umwelt, Sport und Erholung	25 635	4 320	3 865	195	260	21 315
Wohnungswesen, Städtebau, Raumordnung und kommunale Gemeinschaftsdienste	9 900	3 340	3 010	290	35	6 560
Ernährung, Landwirtschaft und Forsten	2 305	2 305	645	1 575	85	0
Energie- und Wasserwirtschaft, Gewerbe, Dienstleistungen .	12 340	2 840	880	285	1 675	9 500
Verkehrs- und Nachrichtenwesen	8 320	3 235	1 195	2 040	0	5 085
Finanzwirtschaft	190	10	0	10	0	185
Landesbereich						
Zusammen	65 325	59 380	45 350	4 720	9 310	5 945
Allgemeine Dienste	22 660	22 660	21 330	880	450	0
Bildungswesen, Wissenschaft, Forschung, Kulturelle Angelegenheiten	30 380	30 255	21 625	5	8 625	125
Soziale Sicherung, Familie und Jugend, Arbeitsmarktpolitik .	915	470	460	0	15	445
Gesundheit, Umwelt, Sport und Erholung	1 405	1 330	1 190	0	135	80
Wohnungswesen, Städtebau, Raumordnung und kommunale Gemeinschaftsdienste	295	285	0	285	0	10
Ernährung, Landwirtschaft und Forsten	2 050	2 050	405	1 565	85	0
Energie- und Wasserwirtschaft, Gewerbe, Dienstleistungen .	3 440	135	135	0	0	3 305
Verkehrs- und Nachrichtenwesen	3 985	2 185	210	1 975	0	1 800
Finanzwirtschaft	190	10	0	10	0	185
Kommunaler Bereich						
Zusammen	91 775	50 490	46 185	2 270	2 030	41 290
Allgemeine Dienste	18 375	17 185	16 190	895	100	1 190
Bildungswesen, Wissenschaft, Forschung, Kulturelle Angelegenheiten	5 255	4 530	4 160	270	95	725
Soziale Sicherung, Familie und Jugend, Arbeitsmarktpolitik .	20 830	18 720	18 180	545	0	2 110
Gesundheit, Umwelt, Sport und Erholung	24 230	2 990	2 675	195	125	21 235
Wohnungswesen, Städtebau, Raumordnung und kommunale Gemeinschaftsdienste	9 605	3 050	3 010	5	35	6 550
Ernährung, Landwirtschaft und Forsten	250	250	240	10	0	0
Energie- und Wasserwirtschaft, Gewerbe, Dienstleistungen .	8 905	2 710	750	285	1 675	6 195
Verkehrs- und Nachrichtenwesen	4 330	1 050	985	65	0	3 280
Sozialversicherung unter Aufsicht des Landes						
Zusammen	9 200	8 255	8 255	0	0	945
Bildungswesen, Wissenschaft, Forschung, Kulturelle Angelegenheiten	60	0	0	0	0	60
Soziale Sicherung, Familie und Jugend, Arbeitsmarktpolitik .	9 140	8 255	8 255	0	0	880

Die Daten der Personalstatistiken unterliegen dem Datenschutz. Als Geheimhaltungsverfahren wurde die 5er Rundung angewendet.

2 Entwicklung des Personalstandes im öffentlichen Dienst

2.1 Beschäftigte nach Ebenen, Beschäftigungsbereichen und Dienstverhältnis

Jahr	Öffentlicher Dienst insgesamt	Landesbereich							
		zusammen	Land					Einrichtungen in öffentlich-rechtlicher Rechtsform	
			zusammen	Kern-haushalt	Sonderrechnungen		Kranken-häuser ²	zusammen	darunter Hoch-schulen ¹
					zusammen	darunter Hochschulen ¹			
Insgesamt									
2001	134 820	73 070	72 035	69 305	610	0	2 125	1 035	0
2005	116 120	68 035	66 545	60 925	3 330	0	2 285	1 490	0
2010	112 770	60 675	58 210	46 600	11 610	5 490	0	2 465	520
2011	115 000	60 650	57 995	46 005	11 990	5 770	0	2 655	530
2012	114 680	59 980	57 340	45 350	11 985	5 935	0	2 640	565
2013	114 000	58 770	56 225	44 575	11 650	5 940	0	2 545	595
2014	113 735	58 145	55 270	43 795	11 480	5 920	0	2 870	695
2015	113 305	57 895	55 085	43 715	11 375	5 960	0	2 805	690
2016	113 515	57 845	55 200	44 025	11 175	5 920	0	2 645	605
2017	114 670	58 140	55 475	44 240	11 235	6 155	0	2 665	605
2018	116 690	59 060	56 330	45 010	11 320	6 390	0	2 730	635
2019	118 125	59 380	50 070	45 350	4 720	0	0	9 310	7 155
Beamte/Beamtinnen									
2001	35 645	33 605	33 595	33 575	15	0	0	15	0
2005	36 255	34 140	34 135	34 035	100	0	0	5	0
2010	35 830	33 450	33 355	31 965	1 390	600	0	95	65
2011	35 990	33 595	33 500	32 075	1 425	630	0	95	65
2012	35 825	33 435	33 335	31 905	1 430	640	0	95	70
2013	35 090	32 730	32 630	31 315	1 315	605	0	95	70
2014	34 920	32 565	32 470	31 160	1 310	615	0	95	70
2015	34 810	32 500	32 400	31 115	1 285	610	0	100	75
2016	35 220	32 945	32 845	31 555	1 290	625	0	95	75
2017	35 225	32 985	32 895	31 610	1 280	635	0	95	70
2018	35 290	33 095	33 005	31 755	1 250	620	0	90	65
2019	35 530	33 350	32 645	32 025	620	0	0	705	680
Arbeitnehmer/Arbeitnehmerinnen									
2001	99 180	39 465	38 445	35 725	595	0	2 125	1 020	0
2005	79 865	33 895	32 410	26 890	3 235	0	2 285	1 485	0
2010	76 940	27 225	24 855	14 635	10 225	4 890	0	2 370	455
2011	79 015	27 055	24 495	13 930	10 565	5 140	0	2 560	465
2012	78 855	26 545	24 000	13 445	10 555	5 295	0	2 545	495
2013	78 915	26 040	23 590	13 260	10 330	5 335	0	2 450	525
2014	78 815	25 575	22 805	12 635	10 170	5 305	0	2 775	625
2015	78 495	25 390	22 685	12 600	10 085	5 350	0	2 705	620
2016	78 290	24 900	22 355	12 470	9 885	5 290	0	2 545	530
2017	79 445	25 155	22 585	12 630	9 955	5 520	0	2 570	535
2018	81 400	25 970	23 325	13 255	10 070	5 770	0	2 645	570
2019	82 595	26 030	17 425	13 325	4 100	0	0	8 605	6 475

1 Bis zum Jahr 2008 waren die Hochschulen im Kernhaushalt Land enthalten, bis zum Jahr 2018 zählten sie zu den Sonderrechnungen; die Europa-Universität Viadrina Frankfurt (Oder) ist als Stiftung ab dem Jahr 2008 eine Einrichtung in öffentlich-rechtlicher Rechtsform

2 Privatisierung der Kliniken bis zum Jahr 2006

Die Daten der Personalstatistiken unterliegen dem Datenschutz. Als Geheimhaltungsverfahren wurde die 5er Rundung angewendet.

kommunaler Bereich							Sozialver- sicherung unter Aufsicht des Landes	Jahr
zusammen	Gemeinden/GV				Zweck- verbände	Einrichtungen in öffentlich- rechtlicher Rechtsform		
	zusammen	Kern- haushalt	Sonder- rechnungen	Kranken- häuser ²				
Insgesamt								
57 260	55 430	45 160	2 295	7 975	1 830	0	4 490	2001
43 920	42 035	39 600	2 205	230	1 845	40	4 165	2005
45 075	43 220	41 235	1 985	0	1 800	55	7 020	2010
45 700	43 825	41 835	1 990	0	1 820	55	8 655	2011
46 280	44 385	42 385	2 005	0	1 835	60	8 420	2012
46 930	44 960	42 880	2 080	0	1 905	60	8 305	2013
47 355	45 345	43 130	2 215	0	1 945	65	8 235	2014
47 145	45 100	42 880	2 220	0	1 970	75	8 265	2015
47 360	45 390	43 265	2 125	0	1 895	70	8 310	2016
48 125	46 160	43 975	2 185	0	1 895	75	8 400	2017
49 215	47 225	45 030	2 195	0	1 915	75	8 410	2018
50 490	48 460	46 185	2 270	0	1 955	75	8 255	2019
Beamte/Beamtinnen								
1 925	1 915	1 915	0	0	10	0	115	2001
1 975	1 955	1 955	5	0	5	10	145	2005
1 945	1 930	1 930	0	0	5	15	435	2010
1 940	1 920	1 920	0	0	5	10	455	2011
1 955	1 935	1 935	0	0	5	15	435	2012
1 920	1 905	1 905	0	0	5	15	435	2013
1 925	1 910	1 910	0	0	5	15	430	2014
1 885	1 865	1 865	0	0	5	15	425	2015
1 860	1 840	1 840	0	0	5	15	420	2016
1 825	1 805	1 805	0	0	5	15	415	2017
1 795	1 775	1 775	0	0	5	15	405	2018
1 770	1 755	1 755	0	0	5	15	405	2019
Arbeitnehmer/Arbeitnehmerinnen								
55 335	53 515	43 245	2 295	7 975	1 820	0	4 375	2001
41 950	40 080	37 645	2 200	230	1 840	30	4 020	2005
43 125	41 290	39 305	1 985	0	1 795	40	6 585	2010
43 760	41 900	39 910	1 990	0	1 815	45	8 200	2011
44 330	42 450	40 445	2 005	0	1 830	45	7 985	2012
45 005	43 055	40 975	2 080	0	1 900	50	7 870	2013
45 430	43 435	41 220	2 215	0	1 940	55	7 805	2014
45 260	43 235	41 015	2 220	0	1 965	60	7 840	2015
45 500	43 550	41 420	2 125	0	1 890	60	7 890	2016
46 300	44 350	42 165	2 185	0	1 890	60	7 990	2017
47 425	45 450	43 255	2 195	0	1 910	60	8 005	2018
48 715	46 705	44 435	2 270	0	1 950	60	7 850	2019

2 Entwicklung des Personalstandes im öffentlichen Dienst

2.2 Vollzeitbeschäftigte nach Ebenen, Beschäftigungsbereichen und Dienstverhältnis

Jahr	Öffentlicher Dienst insgesamt	Landesbereich							
		zusammen	Land					Einrichtungen in öffentlich-rechtlicher Rechtsform	
			zusammen	Kern-haushalt	Sonderrechnungen		Kranken-häuser ²	zusammen	darunter Hoch-schulen ¹
					zusammen	darunter Hochschulen ¹			
Insgesamt									
2001	98 050	57 795	57 115	54 750	560	0	1 805	680	0
2005	79 830	48 575	47 495	42 750	2 960	0	1 785	1 080	0
2010	71 455	42 315	40 565	32 255	8 310	3 500	0	1 750	285
2011	75 170	44 815	42 930	34 430	8 495	3 575	0	1 890	285
2012	74 905	44 390	42 550	34 055	8 495	3 670	0	1 840	290
2013	75 295	44 100	42 350	34 030	8 315	3 680	0	1 755	310
2014	76 475	44 415	42 465	34 235	8 225	3 640	0	1 950	345
2015	76 890	44 820	42 920	34 780	8 140	3 590	0	1 900	335
2016	77 775	45 375	43 575	35 460	8 115	3 610	0	1 800	315
2017	78 545	45 920	44 125	35 960	8 165	3 710	0	1 795	300
2018	79 190	46 550	44 745	36 605	8 140	3 775	0	1 805	300
2019	79 240	46 665	41 035	36 840	4 195	0	0	5 630	4 070
Beamte/Beamtinnen									
2001	31 100	29 120	29 110	29 090	15	0	0	10	0
2005	28 770	26 800	26 795	26 705	90	0	0	5	0
2010	26 305	24 285	24 195	22 950	1 250	575	0	90	65
2011	28 665	26 655	26 565	25 285	1 280	605	0	85	65
2012	28 910	26 890	26 800	25 510	1 285	610	0	90	65
2013	28 700	26 695	26 605	25 395	1 210	580	0	90	65
2014	28 980	26 985	26 895	25 680	1 215	600	0	90	70
2015	29 230	27 265	27 170	25 965	1 205	590	0	95	70
2016	29 750	27 820	27 725	26 510	1 215	610	0	90	70
2017	29 895	28 005	27 915	26 705	1 210	620	0	90	65
2018	30 000	28 150	28 070	26 890	1 180	605	0	80	60
2019	30 040	28 215	27 530	26 955	575	0	0	685	660
Arbeitnehmer/Arbeitnehmerinnen									
2001	66 950	28 680	28 010	25 660	540	0	1 805	670	0
2005	51 060	21 775	20 700	16 045	2 870	0	1 785	1 075	0
2010	45 150	18 030	16 365	9 305	7 060	2 925	0	1 665	220
2011	46 505	18 165	16 360	9 145	7 215	2 975	0	1 800	220
2012	45 995	17 500	15 750	8 545	7 205	3 060	0	1 750	225
2013	46 595	17 405	15 745	8 635	7 110	3 100	0	1 660	240
2014	47 490	17 430	15 570	8 560	7 010	3 040	0	1 860	275
2015	47 665	17 560	15 750	8 815	6 935	3 000	0	1 810	265
2016	48 025	17 555	15 845	8 950	6 895	3 000	0	1 710	245
2017	48 650	17 915	16 210	9 255	6 955	3 090	0	1 705	235
2018	49 190	18 400	16 675	9 715	6 960	3 170	0	1 725	240
2019	49 200	18 455	13 505	9 885	3 620	0	0	4 950	3 410

1 Bis zum Jahr 2008 waren die Hochschulen im Kernhaushalt Land enthalten, bis zum Jahr 2018 zählten sie zu den Sonderrechnungen; die Europa-Universität Viadrina Frankfurt (Oder) ist als Stiftung ab dem Jahr 2008 eine Einrichtung in öffentlich-rechtlicher Rechtsform

2 Privatisierung der Kliniken bis zum Jahr 2006

Die Daten der Personalstatistiken unterliegen dem Datenschutz. Als Geheimhaltungsverfahren wurde die 5er Rundung angewendet.

kommunaler Bereich								
zusammen	Gemeinden/GV				Zweck- verbände	Einrichtungen in öffentlich- rechtlicher Rechtsform	Sozialver- sicherung unter Aufsicht des Landes	Jahr
	zusammen	Kern- haushalt	Sonder- rechnungen	Kranken- häuser ²				
Insgesamt								
38 115	36 450	28 415	1 210	6 825	1 670	0	2 135	2001
28 420	26 800	25 080	1 590	130	1 590	30	2 835	2005
25 875	24 345	22 910	1 435	0	1 495	35	3 270	2010
26 200	24 645	23 250	1 395	0	1 525	35	4 155	2011
26 410	24 825	23 405	1 420	0	1 550	35	4 110	2012
27 075	25 455	23 960	1 490	0	1 590	30	4 120	2013
27 645	25 960	24 355	1 605	0	1 650	35	4 415	2014
27 445	25 710	24 090	1 620	0	1 695	35	4 625	2015
27 675	26 000	24 415	1 585	0	1 640	35	4 725	2016
27 710	26 050	24 420	1 630	0	1 625	35	4 915	2017
27 800	26 120	24 490	1 630	0	1 640	40	4 840	2018
27 855	26 165	24 465	1 705	0	1 650	35	4 720	2019
Beamte/Beamtinnen								
1 875	1 865	1 865	0	0	10	0	105	2001
1 845	1 830	1 830	5	0	5	5	125	2005
1 685	1 675	1 675	0	0	5	5	335	2010
1 680	1 670	1 670	0	0	5	5	330	2011
1 710	1 700	1 700	0	0	5	5	310	2012
1 700	1 690	1 690	0	0	5	5	305	2013
1 705	1 695	1 695	0	0	5	5	290	2014
1 680	1 670	1 670	0	0	5	10	285	2015
1 655	1 645	1 645	0	0	5	5	280	2016
1 615	1 600	1 600	0	0	5	5	275	2017
1 585	1 575	1 575	0	0	5	10	265	2018
1 565	1 550	1 550	0	0	5	5	265	2019
Arbeitnehmer/Arbeitnehmerinnen								
36 245	34 585	26 550	1 210	6 825	1 660	0	2 030	2001
26 580	24 970	23 250	1 585	130	1 585	25	2 710	2005
24 185	22 665	21 235	1 435	0	1 495	25	2 935	2010
24 520	22 975	21 575	1 395	0	1 520	25	3 825	2011
24 695	23 120	21 700	1 420	0	1 545	30	3 800	2012
25 375	23 765	22 270	1 490	0	1 585	25	3 815	2013
25 940	24 265	22 660	1 605	0	1 645	30	4 125	2014
25 765	24 040	22 420	1 620	0	1 695	30	4 340	2015
26 020	24 360	22 775	1 585	0	1 635	30	4 445	2016
26 095	24 445	22 815	1 630	0	1 620	30	4 635	2017
26 215	24 545	22 915	1 630	0	1 635	35	4 575	2018
26 290	24 615	22 910	1 705	0	1 645	30	4 455	2019

2 Entwicklung des Personalstandes im öffentlichen Dienst

2.3 Teilzeitbeschäftigte nach Ebenen, Beschäftigungsbereichen und Dienstverhältnis

Jahr	Öffentlicher Dienst insgesamt	Landesbereich							
		zusammen	Land					Einrichtungen in öffentlich-rechtlicher Rechtsform	
			zusammen	Kern-haushalt	Sonderrechnungen		Kranken-häuser ²	zusammen	darunter Hoch-schulen ¹
					zusammen	darunter Hochschulen ¹			
Insgesamt									
2001	36 770	15 275	14 920	14 555	50	0	315	355	0
2005	36 290	19 460	19 050	18 180	370	0	500	410	0
2010	41 315	18 360	17 650	14 345	3 305	1 990	0	710	235
2011	39 830	15 835	15 065	11 575	3 490	2 190	0	765	250
2012	39 775	15 590	14 790	11 295	3 495	2 265	0	800	270
2013	38 710	14 670	13 875	10 545	3 330	2 260	0	795	285
2014	37 260	13 730	12 810	9 555	3 250	2 285	0	920	350
2015	36 410	13 070	12 165	8 935	3 230	2 370	0	905	355
2016	35 740	12 470	11 625	8 565	3 060	2 305	0	840	290
2017	36 125	12 220	11 350	8 280	3 070	2 445	0	870	305
2018	37 500	12 510	11 585	8 405	3 185	2 615	0	925	335
2019	38 885	12 710	9 035	8 510	525	0	0	3 675	3 085
Beamte/Beamtinnen									
2001	4 545	4 490	4 485	4 485	0	0	0	5	0
2005	7 485	7 340	7 335	7 330	5	0	0	0	0
2010	9 525	9 165	9 160	9 020	140	25	0	5	0
2011	7 320	6 940	6 935	6 790	145	25	0	5	0
2012	6 910	6 545	6 540	6 395	145	30	0	5	5
2013	6 390	6 035	6 030	5 920	110	25	0	5	0
2014	5 940	5 580	5 575	5 480	90	15	0	5	0
2015	5 585	5 240	5 235	5 150	80	20	0	5	0
2016	5 470	5 125	5 120	5 045	75	15	0	5	5
2017	5 330	4 980	4 980	4 905	70	15	0	5	0
2018	5 290	4 945	4 935	4 865	70	15	0	10	5
2019	5 490	5 135	5 115	5 070	45	0	0	20	20
Arbeitnehmer/Arbeitnehmerinnen									
2001	32 225	10 785	10 435	10 070	50	0	315	350	0
2005	28 800	12 120	11 710	10 850	365	0	500	410	0
2010	31 790	9 195	8 490	5 325	3 165	1 965	0	705	235
2011	32 510	8 895	8 135	4 785	3 350	2 165	0	760	245
2012	32 860	9 045	8 250	4 900	3 350	2 235	0	795	270
2013	32 320	8 635	7 845	4 620	3 225	2 235	0	790	280
2014	31 320	8 150	7 235	4 075	3 160	2 265	0	915	345
2015	30 830	7 835	6 935	3 785	3 150	2 350	0	900	355
2016	30 270	7 345	6 505	3 520	2 985	2 290	0	835	285
2017	30 795	7 240	6 370	3 375	3 000	2 430	0	865	305
2018	32 210	7 565	6 650	3 540	3 110	2 600	0	915	330
2019	33 395	7 575	3 920	3 440	480	0	0	3 655	3 065

1 Bis zum Jahr 2008 waren die Hochschulen im Kernhaushalt Land enthalten, bis zum Jahr 2018 zählten sie zu den Sonderrechnungen; die Europa-Universität Viadrina Frankfurt (Oder) ist als Stiftung ab dem Jahr 2008 eine Einrichtung in öffentlich-rechtlicher Rechtsform

2 Privatisierung der Kliniken bis zum Jahr 2006

Die Daten der Personalstatistiken unterliegen dem Datenschutz. Als Geheimhaltungsverfahren wurde die 5er Rundung angewendet.

kommunaler Bereich							Sozialver- sicherung unter Aufsicht des Landes	Jahr
zusammen	Gemeinden/GV				Zweck- verbände	Einrichtungen in öffentlich- rechtlicher Rechtsform		
	zusammen	Kern- haushalt	Sonder- rechnungen	Kranken- häuser ²				
Insgesamt								
19 145	18 985	16 750	1 085	1 150	160	0	2 355	2001
15 500	15 235	14 520	615	100	260	10	1 330	2005
19 200	18 875	18 325	550	0	305	20	3 755	2010
19 495	19 180	18 585	595	0	295	25	4 500	2011
19 875	19 565	18 980	585	0	285	25	4 310	2012
19 855	19 510	18 920	590	0	315	30	4 185	2013
19 710	19 385	18 780	610	0	295	30	3 820	2014
19 700	19 390	18 790	600	0	275	35	3 640	2015
19 685	19 390	18 845	545	0	260	35	3 585	2016
20 415	20 110	19 555	555	0	270	35	3 485	2017
21 415	21 105	20 540	565	0	275	35	3 575	2018
22 635	22 295	21 725	570	0	305	35	3 540	2019
Beamte/Beamtinnen								
50	50	50	0	0	0	0	5	2001
130	125	125	0	0	0	5	20	2005
260	255	255	0	0	0	5	100	2010
255	250	250	0	0	0	5	125	2011
240	235	235	0	0	0	5	125	2012
220	215	215	0	0	0	5	135	2013
220	215	215	0	0	0	5	140	2014
200	195	195	0	0	0	5	145	2015
205	200	200	0	0	0	5	140	2016
210	205	205	0	0	0	5	135	2017
210	200	200	0	0	0	5	140	2018
210	200	200	0	0	0	5	145	2019
Arbeitnehmer/Arbeitnehmerinnen								
19 095	18 935	16 700	1 085	1 150	160	0	2 345	2001
15 370	15 110	14 395	615	100	260	5	1 315	2005
18 940	18 620	18 075	550	0	305	15	3 650	2010
19 240	18 930	18 335	595	0	295	20	4 375	2011
19 630	19 330	18 745	585	0	285	15	4 185	2012
19 635	19 295	18 705	590	0	315	25	4 050	2013
19 490	19 170	18 560	610	0	295	25	3 680	2014
19 500	19 195	18 595	600	0	275	30	3 500	2015
19 480	19 190	18 650	545	0	260	30	3 445	2016
20 205	19 905	19 350	555	0	270	30	3 350	2017
21 210	20 905	20 340	565	0	275	30	3 435	2018
22 425	22 090	21 520	570	0	305	30	3 395	2019

2 Entwicklung des Personalstandes im öffentlichen Dienst

2.4 Beschäftigte auf Dauer nach Ebenen, Beschäftigungsbereichen und Dienstverhältnis

Jahr	Öffentlicher Dienst insgesamt	Landesbereich							
		zusammen	Land					Einrichtungen in öffentlich-rechtlicher Rechtsform	
			zusammen	Kern-haushalt	Sonderrechnungen		Kranken-häuser ²	zusammen	darunter Hoch-schulen ¹
					zusammen	darunter Hochschulen ¹			
Insgesamt									
2001	122 495	66 275	65 415	63 015	595	0	1 810	860	0
2005	107 425	62 670	61 355	56 260	3 160	0	1 935	1 315	0
2010	101 910	55 225	53 185	44 370	8 815	3 055	0	2 040	300
2011	104 115	54 675	52 655	43 640	9 015	3 120	0	2 015	285
2012	103 820	53 820	51 785	42 900	8 885	3 105	0	2 040	295
2013	103 090	52 570	50 535	41 960	8 575	3 130	0	2 040	325
2014	101 950	51 140	48 960	40 770	8 190	2 935	0	2 180	295
2015	100 680	50 015	47 960	40 090	7 865	2 855	0	2 055	265
2016	100 360	49 785	47 730	40 095	7 635	2 730	0	2 055	275
2017	100 405	49 115	47 055	39 630	7 425	2 750	0	2 060	270
2018	101 325	48 760	46 710	39 515	7 195	2 710	0	2 050	265
2019	103 025	49 245	44 370	40 075	4 295	0	0	4 875	3 070
Beamte/Beamtinnen									
2001	33 710	31 790	31 775	31 760	15	0	0	10	0
2005	35 055	33 040	33 035	32 935	100	0	0	5	0
2010	34 745	32 520	32 430	31 080	1 345	565	0	90	60
2011	34 630	32 390	32 305	30 950	1 355	565	0	90	60
2012	34 365	32 140	32 050	30 675	1 380	595	0	90	65
2013	33 630	31 430	31 340	30 055	1 285	580	0	90	65
2014	33 350	31 170	31 080	29 815	1 270	585	0	85	60
2015	33 040	30 910	30 830	29 585	1 245	580	0	80	55
2016	33 055	31 000	30 920	29 750	1 170	520	0	80	55
2017	32 800	30 805	30 730	29 580	1 150	520	0	75	50
2018	32 670	30 740	30 670	29 550	1 120	495	0	70	45
2019	32 725	30 800	30 240	29 640	600	0	0	560	535
Arbeitnehmer/Arbeitnehmerinnen									
2001	88 780	34 485	33 640	31 255	575	0	1 810	845	0
2005	72 370	29 630	28 320	23 325	3 060	0	1 935	1 310	0
2010	67 160	22 705	20 755	13 285	7 465	2 490	0	1 950	240
2011	69 485	22 285	20 355	12 690	7 665	2 550	0	1 930	225
2012	69 455	21 680	19 730	12 225	7 505	2 510	0	1 950	235
2013	69 460	21 145	19 195	11 905	7 290	2 550	0	1 950	260
2014	68 600	19 970	17 880	10 960	6 920	2 350	0	2 090	235
2015	67 645	19 100	17 125	10 505	6 620	2 275	0	1 975	215
2016	67 305	18 790	16 810	10 340	6 465	2 215	0	1 980	220
2017	67 605	18 310	16 325	10 050	6 275	2 235	0	1 985	220
2018	68 655	18 020	16 040	9 965	6 075	2 210	0	1 980	220
2019	70 300	18 440	14 130	10 435	3 695	0	0	4 315	2 535

1 Bis zum Jahr 2008 waren die Hochschulen im Kernhaushalt Land enthalten, bis zum Jahr 2018 zählten sie zu den Sonderrechnungen; die Europa-Universität Viadrina Frankfurt (Oder) ist als Stiftung ab dem Jahr 2008 eine Einrichtung in öffentlich-rechtlicher Rechtsform

2 Privatisierung der Kliniken bis zum Jahr 2006

Die Daten der Personalstatistiken unterliegen dem Datenschutz. Als Geheimhaltungsverfahren wurde die 5er Rundung angewendet.

kommunaler Bereich							Sozialver- sicherung unter Aufsicht des Landes	Jahr
zusammen	Gemeinden/GV				Zweck- verbände	Einrichtungen in öffentlich- rechtlicher Rechtsform		
	zusammen	Kern- haushalt	Sonder- rechnungen	Kranken- häuser²				
Insgesamt								
51 960	50 305	41 605	2 060	6 645	1 655	0	4 255	2001
40 880	39 195	37 010	1 985	200	1 650	35	3 875	2005
40 130	38 535	36 920	1 615	0	1 550	45	6 555	2010
41 230	39 645	37 900	1 745	0	1 540	45	8 210	2011
41 975	40 330	38 580	1 755	0	1 590	55	8 025	2012
42 600	40 905	39 110	1 795	0	1 640	55	7 915	2013
43 025	41 280	39 340	1 940	0	1 690	55	7 785	2014
42 975	41 240	39 240	2 000	0	1 680	60	7 695	2015
42 965	41 220	39 295	1 930	0	1 680	60	7 605	2016
43 705	41 950	39 970	1 980	0	1 690	60	7 585	2017
44 950	43 155	41 170	1 985	0	1 730	65	7 610	2018
46 165	44 340	42 275	2 065	0	1 760	65	7 615	2019
Beamte/Beamtinnen								
1 815	1 810	1 810	0	0	10	0	105	2001
1 900	1 885	1 880	5	0	5	10	115	2005
1 815	1 800	1 800	0	0	5	15	410	2010
1 800	1 785	1 785	0	0	5	10	440	2011
1 795	1 780	1 780	0	0	5	10	430	2012
1 765	1 750	1 750	0	0	5	10	435	2013
1 755	1 735	1 735	0	0	5	15	430	2014
1 700	1 680	1 680	0	0	5	15	425	2015
1 635	1 620	1 620	0	0	5	15	420	2016
1 580	1 565	1 565	0	0	5	15	415	2017
1 525	1 510	1 510	0	0	5	15	405	2018
1 515	1 495	1 495	0	0	5	15	405	2019
Arbeitnehmer/Arbeitnehmerinnen								
50 145	48 500	39 795	2 060	6 645	1 645	0	4 150	2001
38 980	37 310	35 125	1 980	200	1 645	25	3 760	2005
38 310	36 735	35 120	1 615	0	1 545	30	6 145	2010
39 430	37 860	36 115	1 745	0	1 535	35	7 770	2011
40 180	38 555	36 800	1 755	0	1 585	40	7 595	2012
40 835	39 160	37 360	1 795	0	1 635	40	7 480	2013
41 270	39 545	37 600	1 940	0	1 685	40	7 360	2014
41 275	39 560	37 560	2 000	0	1 675	45	7 265	2015
41 330	39 605	37 675	1 930	0	1 680	50	7 190	2016
42 125	40 390	38 405	1 980	0	1 685	50	7 170	2017
43 425	41 645	39 660	1 985	0	1 725	50	7 210	2018
44 650	42 845	40 780	2 065	0	1 755	50	7 210	2019

2 Entwicklung des Personalstandes im öffentlichen Dienst

2.5 Beschäftigte in Ausbildung nach Ebenen, Beschäftigungsbereichen und Dienstverhältnis

Jahr	Öffentlicher Dienst insgesamt	Landesbereich							
		zusammen	Land					Einrichtungen in öffentlich-rechtlicher Rechtsform	
			zusammen	Kern-haushalt	Sonderrechnungen		Kranken-häuser ²	zusammen	darunter Hoch-schulen ¹
					zusammen	darunter Hochschulen ¹			
Insgesamt									
2001	4 505	2 615	2 580	2 490	0	0	90	35	0
2005	3 270	2 125	2 085	1 915	80	0	90	40	0
2010	2 910	1 745	1 695	1 335	360	105	0	50	5
2011	2 955	1 900	1 850	1 570	280	95	0	50	5
2012	2 985	1 960	1 905	1 690	215	85	0	55	5
2013	2 830	1 935	1 880	1 660	220	100	0	55	5
2014	3 015	1 960	1 915	1 720	195	70	0	50	5
2015	3 310	2 230	2 170	1 930	240	75	0	65	5
2016	3 635	2 485	2 435	2 180	255	70	0	50	5
2017	3 970	2 750	2 695	2 435	260	80	0	55	5
2018	4 175	2 935	2 880	2 620	260	75	0	60	0
2019	4 420	3 120	2 980	2 810	170	0	0	135	75
Beamte/Beamtinnen									
2001	1 825	1 770	1 770	1 770	0	0	0	0	0
2005	1 110	1 080	1 080	1 080	0	0	0	0	0
2010	925	890	890	885	5	0	0	0	0
2011	1 140	1 120	1 120	1 115	5	0	0	0	0
2012	1 265	1 240	1 240	1 230	10	0	0	0	0
2013	1 280	1 270	1 270	1 260	10	0	0	0	0
2014	1 375	1 350	1 350	1 345	10	0	0	0	0
2015	1 550	1 535	1 535	1 525	10	0	0	0	0
2016	1 830	1 815	1 815	1 800	10	0	0	0	0
2017	2 065	2 040	2 040	2 025	10	0	0	0	0
2018	2 250	2 210	2 210	2 200	10	0	0	0	0
2019	2 430	2 400	2 400	2 380	20	0	0	0	0
Arbeitnehmer/Arbeitnehmerinnen									
2001	2 685	845	810	725	0	0	90	35	0
2005	2 155	1 045	1 005	840	80	0	90	40	0
2010	1 985	855	805	450	355	105	0	50	5
2011	1 815	780	730	455	275	95	0	50	5
2012	1 720	715	665	460	205	85	0	55	5
2013	1 550	665	610	400	210	100	0	55	5
2014	1 640	610	560	375	185	70	0	50	5
2015	1 760	700	635	405	230	75	0	65	5
2016	1 805	675	620	380	240	70	0	50	5
2017	1 910	715	655	405	250	80	0	55	5
2018	1 925	725	665	420	250	75	0	60	0
2019	1 990	720	585	430	150	0	0	135	75

1 Bis zum Jahr 2008 waren die Hochschulen im Kernhaushalt Land enthalten, bis zum Jahr 2018 zählten sie zu den Sonderrechnungen; die Europa-Universität Viadrina Frankfurt (Oder) ist als Stiftung ab dem Jahr 2008 eine Einrichtung in öffentlich-rechtlicher Rechtsform

2 Privatisierung der Kliniken bis zum Jahr 2006

Die Daten der Personalstatistiken unterliegen dem Datenschutz. Als Geheimhaltungsverfahren wurde die 5er Rundung angewendet.

kommunaler Bereich							Sozialver- sicherung unter Aufsicht des Landes	Jahr
zusammen	Gemeinden/GV				Zweck- verbände	Einrichtungen in öffentlich- rechtlicher Rechtsform		
	zusammen	Kern- haushalt	Sonder- rechnungen	Kranken- häuser ²				
Insgesamt								
1 705	1 665	960	15	690	40	0	185	2001
1 000	945	920	10	15	55	0	145	2005
1 015	965	945	20	0	50	0	145	2010
840	790	770	20	0	50	0	215	2011
785	735	720	15	0	50	0	240	2012
700	650	640	15	0	45	0	200	2013
815	770	755	15	0	45	0	240	2014
810	765	750	10	0	50	0	265	2015
825	785	770	15	0	40	0	325	2016
875	840	820	20	0	40	0	340	2017
935	895	870	25	0	40	0	305	2018
980	935	905	30	0	45	0	320	2019
Beamte/Beamtinnen								
45	45	45	0	0	0	0	10	2001
5	5	5	0	0	0	0	30	2005
15	15	15	0	0	0	0	25	2010
5	5	5	0	0	0	0	15	2011
15	15	15	0	0	0	0	10	2012
10	10	10	0	0	0	0	0	2013
25	25	25	0	0	0	0	0	2014
15	15	15	0	0	0	0	0	2015
20	20	20	0	0	0	0	0	2016
25	25	25	0	0	0	0	0	2017
40	40	40	0	0	0	0	0	2018
30	30	30	0	0	0	0	0	2019
Arbeitnehmer/Arbeitnehmerinnen								
1 660	1 620	915	15	690	40	0	175	2001
1 000	940	915	10	15	55	0	115	2005
1 005	950	935	20	0	50	0	125	2010
835	785	765	20	0	50	0	200	2011
770	720	705	15	0	50	0	235	2012
690	640	630	15	0	45	0	200	2013
790	745	730	15	0	45	0	240	2014
795	745	735	10	0	50	0	265	2015
805	765	755	15	0	40	0	325	2016
855	815	795	20	0	40	0	340	2017
895	855	830	25	0	40	0	305	2018
950	905	875	30	0	45	0	322	2019

2 Entwicklung des Personalstandes im öffentlichen Dienst

2.6 Frauen nach Ebenen, Beschäftigungsbereichen und Dienstverhältnis

Jahr	Öffentlicher Dienst insgesamt	Landesbereich							
		zusammen	Land					Einrichtungen in öffentlich-rechtlicher Rechtsform	
			zusammen	Kern-haushalt	Sonderrechnungen		Kranken-häuser ²	zusammen	darunter Hoch-schulen ¹
					zusammen	darunter Hochschulen ¹			
Insgesamt									
2001	88 435	43 045	42 415	40 370	425	0	1 620	635	0
2005	74 680	40 220	39 410	36 455	1 305	0	1 650	810	0
2010	73 085	35 840	34 390	29 765	4 625	2 585	0	1 450	310
2011	75 105	35 920	34 365	29 605	4 760	2 720	0	1 555	310
2012	74 905	35 575	34 035	29 230	4 805	2 805	0	1 540	335
2013	74 720	34 995	33 500	28 805	4 695	2 810	0	1 490	355
2014	74 580	34 670	33 005	28 320	4 685	2 850	0	1 665	420
2015	74 235	34 520	32 910	28 205	4 705	2 920	0	1 610	415
2016	74 150	34 375	32 870	28 260	4 610	2 885	0	1 505	355
2017	74 725	34 435	32 910	28 290	4 620	2 970	0	1 530	360
2018	76 025	35 040	33 445	28 655	4 790	3 160	0	1 595	400
2019	76 750	35 190	30 300	28 725	1 575	0	0	4 895	3 675
Beamtinnen									
2001	19 370	18 495	18 485	18 475	10	0	0	10	0
2005	20 135	19 180	19 175	19 125	50	0	0	5	0
2010	20 475	19 370	19 340	18 980	355	145	0	35	20
2011	20 830	19 710	19 675	19 305	370	155	0	30	20
2012	20 845	19 735	19 700	19 320	380	160	0	35	25
2013	20 570	19 470	19 430	19 085	345	155	0	40	25
2014	20 565	19 465	19 425	19 080	345	160	0	40	30
2015	20 565	19 495	19 455	19 110	345	165	0	40	30
2016	20 805	19 750	19 710	19 360	350	170	0	40	30
2017	20 795	19 770	19 730	19 370	360	185	0	40	30
2018	20 765	19 775	19 740	19 390	350	185	0	35	25
2019	20 830	19 850	19 630	19 470	165	0	0	220	205
Arbeitnehmerinnen									
2001	69 060	24 555	23 930	21 895	415	0	1 620	625	0
2005	54 545	21 040	20 235	17 330	1 255	0	1 650	805	0
2010	52 610	16 470	15 055	10 785	4 270	2 485	0	1 415	290
2011	54 275	16 210	14 690	10 300	4 385	2 565	0	1 525	295
2012	54 060	15 840	14 335	9 910	4 425	2 645	0	1 500	310
2013	54 150	15 525	14 075	9 720	4 355	2 655	0	1 450	330
2014	54 020	15 200	13 580	9 240	4 340	2 690	0	1 620	390
2015	53 670	15 025	13 455	9 095	4 360	1 755	0	1 570	385
2016	53 345	14 625	13 160	8 900	4 260	2 715	0	1 465	325
2017	53 930	14 670	13 180	8 920	4 260	2 790	0	1 490	335
2018	55 260	15 265	13 705	9 265	4 440	2 975	0	1 555	375
2019	55 920	15 340	10 665	9 255	1 410	0	0	4 675	3 465

1 Bis zum Jahr 2008 waren die Hochschulen im Kernhaushalt Land enthalten, bis zum Jahr 2018 zählten sie zu den Sonderrechnungen; die Europa-Universität Viadrina Frankfurt (Oder) ist als Stiftung ab dem Jahr 2008 eine Einrichtung in öffentlich-rechtlicher Rechtsform

2 Privatisierung der Kliniken bis zum Jahr 2006

Die Daten der Personalstatistiken unterliegen dem Datenschutz. Als Geheimhaltungsverfahren wurde die 5er Rundung angewendet.

kommunaler Bereich							Sozialver- sicherung unter Aufsicht des Landes	Jahr
zusammen	Gemeinden/GV				Zweck- verbände	Einrichtungen in öffentlich- rechtlicher Rechtsform		
	zusammen	Kern- haushalt	Sonder- rechnungen	Kranken- häuser ²				
Insgesamt								
41 700	40 970	33 070	1 395	6 510	730	0	3 685	2001
31 090	30 320	29 015	1 105	200	735	30	3 370	2005
31 695	30 960	29 955	1 000	0	690	45	5 550	2010
32 175	31 430	30 415	1 015	0	700	45	7 005	2011
32 520	31 760	30 765	995	0	710	50	6 810	2012
33 000	32 220	31 170	1 050	0	735	50	6 730	2013
33 220	32 415	31 355	1 060	0	750	55	6 690	2014
33 030	32 205	31 155	1 050	0	770	60	6 685	2015
33 100	32 335	31 350	980	0	715	55	6 675	2016
33 575	32 815	31 810	1 010	0	700	60	6 710	2017
34 295	33 530	32 520	1 010	0	705	60	6 695	2018
35 010	34 230	33 225	1 005	0	725	55	6 550	2019
Beamtinnen								
810	810	810	0	0	0	0	65	2001
870	860	860	0	0	0	10	85	2005
875	865	865	0	0	0	10	225	2010
870	860	860	0	0	0	10	250	2011
870	860	860	0	0	0	10	240	2012
855	840	840	0	0	0	10	250	2013
850	840	840	0	0	0	10	245	2014
820	810	810	0	0	0	10	245	2015
805	795	795	0	0	0	10	245	2016
785	775	775	0	0	0	10	240	2017
755	745	745	0	0	0	10	235	2018
740	730	730	0	0	0	10	240	2019
Arbeitnehmerinnen								
40 890	40 160	32 260	1 395	6 510	730	0	3 620	2001
30 220	29 460	28 160	1 105	200	735	25	3 285	2005
30 815	30 090	29 090	1 000	0	690	35	5 325	2010
31 310	30 570	29 555	1 015	0	700	35	6 755	2011
31 650	30 905	29 905	995	0	705	40	6 570	2012
32 150	31 375	30 325	1 050	0	730	40	6 480	2013
32 370	31 575	30 520	1 060	0	750	45	6 445	2014
32 210	31 395	30 345	1 050	0	765	50	6 435	2015
32 295	31 540	30 555	980	0	710	45	6 425	2016
32 795	32 045	31 035	1 010	0	700	50	6 470	2017
33 540	32 785	31 775	1 010	0	705	50	6 460	2018
34 270	33 500	32 495	1 005	0	720	45	6 310	2019

2 Entwicklung des Personalstandes im öffentlichen Dienst

2.7 Vollzeitäquivalente¹ nach Ebenen, Beschäftigungsbereichen und Dienstverhältnis

Jahr	Öffentlicher Dienst insgesamt	Landesbereich							Einrichtungen in öffentlich-rechtlicher Rechtsform	
		zusammen	Land							
			zusammen	Kern-haushalt	Sonderrechnungen		Kranken-häuser ²			
					zusammen	darunter Hochschulen ¹				
Insgesamt										
2008	99 000	56 045	53 990	50 660	3 330	0	0	2 055	375	
2009	97 980	54 530	52 400	42 435	9 965	4 385	0	2 130	415	
2010	98 585	53 475	51 290	41 240	10 050	4 535	0	2 185	415	
2011	101 385	54 040	51 680	41 350	10 335	4 705	0	2 355	415	
2012	102 060	54 045	51 720	41 385	10 335	4 835	0	2 325	430	
2013	102 170	53 375	51 135	41 040	10 095	4 860	0	2 235	455	
2014	102 825	53 295	50 780	40 795	9 985	4 840	0	2 515	520	
2015	103 045	53 395	50 940	41 030	9 910	4 840	0	2 455	515	
2016	104 050	53 775	51 440	41 605	9 835	4 860	0	2 335	470	
2017	105 485	54 285	51 930	42 045	9 890	5 015	0	2 355	470	
2018	107 300	55 220	52 820	42 870	9 950	5 180	0	2 400	485	
2019	108 495	55 550	47 870	43 280	4 590	0	0	7 680	5 705	
Beamte/Beamtinnen										
2008	33 315	30 985	30 895	30 740	155	0	0	90	60	
2009	33 380	31 070	30 975	29 705	1 270	575	0	90	65	
2010	33 135	30 860	30 765	29 440	1 325	590	0	90	65	
2011	33 670	31 385	31 295	29 930	1 365	620	0	90	65	
2012	33 660	31 375	31 280	29 905	1 375	630	0	95	65	
2013	33 220	30 955	30 860	29 585	1 275	595	0	95	70	
2014	33 285	31 020	30 925	29 650	1 275	610	0	95	70	
2015	33 365	31 130	31 035	29 775	1 260	605	0	95	70	
2016	33 880	31 670	31 575	30 310	1 265	620	0	95	70	
2017	34 020	31 850	31 760	30 500	1 260	630	0	90	70	
2018	34 160	32 025	31 940	30 710	1 230	615	0	85	65	
2019	34 360	32 245	31 545	30 940	605	0	0	700	675	
Arbeitnehmer/Arbeitnehmerinnen										
2008	65 685	25 060	23 095	19 920	3 175	0	0	1 965	315	
2009	64 595	23 460	21 425	12 730	8 695	3 810	0	2 040	350	
2010	65 455	22 615	20 525	11 800	8 720	3 950	0	2 095	350	
2011	67 715	22 655	20 390	11 420	8 970	4 090	0	2 265	350	
2012	68 400	22 670	20 440	11 475	8 965	4 205	0	2 230	360	
2013	68 950	22 420	20 275	11 455	8 820	4 265	0	2 140	385	
2014	69 535	22 270	19 855	11 140	8 710	4 225	0	2 420	455	
2015	69 680	22 260	19 905	11 255	8 655	4 240	0	2 355	445	
2016	70 175	22 105	19 865	11 295	8 570	4 240	0	2 240	395	
2017	71 465	22 435	20 170	11 540	8 630	4 380	0	2 265	400	
2018	73 140	23 195	20 880	12 160	8 720	4 565	0	2 315	420	
2019	74 135	23 305	16 325	12 340	3 985	0	0	6 980	5 030	

1 Bis zum Jahr 2008 waren die Hochschulen im Kernhaushalt Land enthalten, bis zum Jahr 2018 zählten sie zu den Sonderrechnungen; die Europa-Universität Viadrina Frankfurt (Oder) ist als Stiftung ab dem Jahr 2008 eine Einrichtung in öffentlich-rechtlicher Rechtsform

2 Privatisierung der Kliniken bis zum Jahr 2006

Die Daten der Personalstatistiken unterliegen dem Datenschutz. Als Geheimhaltungsverfahren wurde die 5er Rundung angewendet.

kommunaler Bereich							Sozialver- sicherung unter Aufsicht des Landes	Jahr
zusammen	Gemeinden/GV				Zweck- verbände	Einrichtungen in öffentlich- rechtlicher Rechtsform		
	zusammen	Kern- haushalt	Sonder- rechnungen	Kranken- häuser ²				
Insgesamt								
38 530	36 825	34 970	1 855	0	1 660	50	4 425	2008
39 165	37 505	35 620	1 885	0	1 610	50	4 285	2009
39 065	37 325	35 505	1 820	0	1 690	50	6 045	2010
39 965	38 200	36 375	1 825	0	1 715	50	7 380	2011
40 765	38 975	37 125	1 850	0	1 735	55	7 250	2012
41 590	39 720	37 795	1 930	0	1 810	55	7 210	2013
42 270	40 355	38 290	2 070	0	1 855	60	7 255	2014
42 280	40 325	38 240	2 080	0	1 890	65	7 370	2015
42 815	40 925	38 905	2 015	0	1 825	65	7 465	2016
43 575	41 685	39 610	2 070	0	1 825	70	7 625	2017
44 515	42 595	40 515	2 080	0	1 850	70	7 565	2018
45 540	43 595	41 435	2 160	0	1 880	65	7 405	2019
Beamte/Beamtinnen								
1 905	1 890	1 890	0	0	5	10	425	2008
1 905	1 890	1 890	0	0	5	10	410	2009
1 870	1 850	1 850	0	0	5	10	405	2010
1 860	1 845	1 845	0	0	5	10	420	2011
1 885	1 870	1 870	0	0	5	10	405	2012
1 865	1 845	1 845	0	0	5	10	400	2013
1 870	1 855	1 855	0	0	5	10	395	2014
1 835	1 820	1 820	0	0	5	15	395	2015
1 820	1 800	1 800	0	0	5	15	390	2016
1 785	1 770	1 770	0	0	5	15	385	2017
1 760	1 740	1 740	0	0	5	15	375	2018
1 735	1 720	1 720	0	0	5	10	380	2019
Arbeitnehmer/Arbeitnehmerinnen								
36 625	34 935	33 080	1 855	0	1 655	35	3 995	2008
37 260	35 615	33 730	1 885	0	1 605	40	3 875	2009
37 200	35 475	33 655	1 820	0	1 685	40	5 640	2010
38 100	36 350	34 525	1 825	0	1 710	40	6 960	2011
38 880	37 105	35 255	1 850	0	1 735	45	6 845	2012
39 725	37 875	35 945	1 930	0	1 805	45	6 805	2013
40 400	38 500	36 435	2 070	0	1 850	50	6 865	2014
40 445	38 500	36 420	2 080	0	1 890	55	6 975	2015
40 995	39 120	37 105	2 015	0	1 820	55	7 075	2016
41 790	39 915	37 845	2 070	0	1 820	55	7 240	2017
42 755	40 855	38 775	2 080	0	1 845	55	7 190	2018
43 805	41 875	39 715	2 160	0	1 875	55	7 025	2019

3 Personal im Landesbereich am 30. Juni 2019

3.1 Beschäftigte nach Beschäftigungsverhältnis, Geschlecht und Beschäftigungsbereichen

Beschäftigungs- verhältnis	Beschäftigte				Darunter Frauen			
	Insge- samt	Land		Einrich- tungen in öffentlich- rechtlicher Rechtsform	zu- sammen	Land		Einrich- tungen in öffentlich- rechtlicher Rechtsform
		Kern- haushalt	Sonder- rech- nungen			Kern- haushalt	Sonder- rech- nungen	
Vollzeitäquivalente								
Insgesamt	55 550	43 280	4 590	7 680	32 390	26 965	1 500	3 925
Beamte/Beamtinnen	32 245	30 940	605	700	18 870	18 500	155	215
Arbeitnehmer/Arbeitnehmerinnen ...	23 305	12 340	3 985	6 980	13 520	8 465	1 340	3 710
Beschäftigte								
Insgesamt	59 380	45 350	4 720	9 310	35 190	28 725	1 575	4 895
Beamte/Beamtinnen	33 350	32 025	620	705	19 850	19 470	165	220
Arbeitnehmer/Arbeitnehmerinnen ...	26 030	13 325	4 100	8 605	15 340	9 255	1 410	4 675
Vollzeitbeschäftigte								
Zusammen	46 665	36 840	4 195	5 630	25 175	21 355	1 205	2 615
Beamte/Beamtinnen	28 215	26 955	575	685	15 285	14 950	135	200
Arbeitnehmer/Arbeitnehmerinnen ...	18 455	9 885	3 620	4 950	9 890	6 400	1 075	2 415
Teilzeitbeschäftigte								
Zusammen	12 710	8 510	525	3 675	10 015	7 370	370	2 280
Beamte/Beamtinnen	5 135	5 070	45	20	4 565	4 515	30	20
Arbeitnehmer/Arbeitnehmerinnen ...	7 575	3 440	480	3 655	5 450	2 855	335	2 260
Teilzeitbeschäftigte mit 50% und mehr								
Zusammen	10 955	7 905	430	2 620	8 935	6 910	340	1 690
Beamte/Beamtinnen	5 020	4 965	35	20	4 470	4 425	30	20
Arbeitnehmer/Arbeitnehmerinnen ...	5 930	2 940	395	2 600	4 465	2 485	310	1 670
Teilzeitbeschäftigte unter 50%								
Zusammen	1 505	450	5	1 050	925	340	0	585
Beamte/Beamtinnen	40	40	0	0	40	40	0	0
Arbeitnehmer/Arbeitnehmerinnen ...	1 465	410	5	1 050	885	300	0	585
Teilzeitbeschäftigte ohne Altersteilzeit								
Zusammen	12 460	8 355	435	3 670	9 860	7 245	340	2 270
Beamte/Beamtinnen	5 065	5 005	35	20	4 510	4 465	30	20
Arbeitnehmer/Arbeitnehmerinnen ...	7 395	3 350	400	3 650	5 345	2 780	310	2 255
Altersteilzeitbeschäftigte								
Zusammen	255	155	90	10	160	125	30	5
Beamte/Beamtinnen	70	60	10	0	55	50	5	0
Arbeitnehmer/Arbeitnehmerinnen ...	180	90	80	10	105	75	25	5
Altersteilzeitbeschäftigte im Blockmodell – Arbeitsphase								
Zusammen	30	5	20	0	10	5	5	0
Beamte/Beamtinnen	0	0	0	0	0	0	0	0
Arbeitnehmer/Arbeitnehmerinnen ...	30	5	20	0	10	5	5	0
Altersteilzeitbeschäftigte im Blockmodell – Freistellungsphase								
Zusammen	215	140	65	5	140	115	20	5
Beamte/Beamtinnen	70	60	10	0	50	50	0	0
Arbeitnehmer/Arbeitnehmerinnen ...	145	80	60	5	85	65	15	5
Altersteilzeitbeschäftigte im Teilzeitmodell								
Zusammen	10	5	5	0	10	5	5	0
Beamte/Beamtinnen	0	0	0	0	0	0	0	0
Arbeitnehmer/Arbeitnehmerinnen ...	10	5	5	0	5	5	0	0
Nachrichtlich:								
ohne Bezüge Beschäftigte								
Insgesamt	1 235	920	35	280	930	740	15	170
Beamte/Beamtinnen	785	700	10	75	580	555	0	20
Arbeitnehmer/Arbeitnehmerinnen ...	450	220	25	205	350	185	15	150
Geringfügig Beschäftigte								
Insgesamt	1 360	25	5	1 330	740	20	0	720

Die Daten der Personalstatistiken unterliegen dem Datenschutz. Als Geheimhaltungsverfahren wurde die 5er Rundung angewendet.

3 Personal im Landesbereich am 30. Juni 2019

3.2 Vollzeitäquivalente nach Aufgabenbereichen und Beschäftigungsbereichen

Fkz.	Aufgabenbereich (Haushaltssystematik 2012)	Vollzeitäquivalente			
		Insgesamt	Land		Einrichtungen in öffentlich- rechtlicher Rechtsform
			Kern- haushalt	Sonder- rechnungen	
0-8	Insgesamt	55 550	43 280	4 590	7 680
0	Allgemeine Dienste	22 030	20 745	855	430
01	Politische Führung und zentrale Verwaltung	4 735	3 450	855	430
011	Politische Führung	3 045	3 045	0	0
012	Innere Verwaltung	755	405	350	0
014	Statistischer Dienst	430	0	0	430
016	Hochbauverwaltung	505	0	505	0
04	Öffentliche Sicherheit und Ordnung	9 030	9 030	0	0
042	Polizei	8 860	8 860	0	0
044	Brandschutz	105	105	0	0
045	Bevölkerungs- und Katastrophenschutz	60	60	0	0
05	Rechtsschutz	4 960	4 960	0	0
051	Gerichte und Staatsanwaltschaften	3 875	3 875	0	0
056	Justizvollzugsanstalten	975	975	0	0
059	Sonstige Rechtsschutzaufgaben	110	110	0	0
06	Finanzverwaltung	3 305	3 305	0	0
061	Steuer- und Zollverwaltung	3 225	3 225	0	0
062	Schulden-, Vermögens- und sonstige Finanzverwaltung	80	80	0	0
1	Bildungswesen, Wissenschaft, Forschung, kulturelle Angelegenheiten	27 290	20 260	5	7 030
11/12	Allgemeinbildende und berufliche Schulen	19 920	19 920	0	0
111	Unterrichtsverwaltung	280	280	0	0
112	Öffentliche Grundschulen	6 995	6 995	0	0
114	Öffentliche weiterführende allgemeinbildende Schulen	8 315	8 315	0	0
124	Öffentliche Sonderschulen/ Förderschulen des allgemeinbildenden Bereichs	1 640	1 640	0	0
127	Öffentliche berufliche Schulen	1 815	1 815	0	0
129	Sonstige schulische Aufgaben	885	885	0	0
13	Hochschulen	5 705	0	0	5 705
133	Öffentliche Hochschulen und Berufsakademien	5 675	0	0	5 675
139	Sonstige Hochschulaufgaben	30	0	0	30
14	Förderung für Schülerinnen und Schüler, Studierende, Weiterbildungsteilnehmende und dgl.	330	0	0	330
142	Förderung für Studierende und wissenschaftlichen Nachwuchs	330	0	0	330
15	Sonstiges Bildungswesen	125	125	0	0
153	Sonstige Weiterbildung	35	35	0	0
155	Fort- und Weiterbildung der Lehrkräfte	90	90	0	0
16	Wissenschaft, Forschung, Entwicklung außerhalb der Hochschulen	70	70	0	0
162	Wissenschaftliche Bibliotheken, Archive, Fachinformationszentren	70	70	0	0
18/19	Kultur und Religion	1 140	145	5	995
187	Sonstige Kulturpflege	1 000	0	5	995
188	Verwaltung für kulturelle Angelegenheiten	80	80	0	0
195	Denkmalschutz und -pflege	65	65	0	0
2	Soziale Sicherung, Familie und Jugend, Arbeitsmarktpolitik	440	430	0	10
21	Verwaltung für soziale Angelegenheiten	430	430	0	0
219	Sonstige Verwaltung für soziale Angelegenheiten	430	430	0	0
26	Kinder- und Jugendhilfe nach dem SGB VIII	10	0	0	10
261	Jugendarbeit und Jugendverbandsarbeit	10	0	0	10
3	Gesundheit, Umwelt, Sport und Erholung	1 255	1 130	0	125
31	Gesundheitswesen	320	320	0	0
313	Arbeitsschutz	295	295	0	0
314	Gesundheitsschutz	25	25	0	0
33	Umwelt- und Naturschutz	935	810	0	125

3 Personal im Landesbereich am 30. Juni 2019

3.2 Vollzeitäquivalente nach Aufgabenbereichen und Beschäftigungsbereichen

Fkz.	Aufgabenbereich (Haushaltssystematik 2012)	Vollzeitäquivalente			
		Insgesamt	Land		Einrichtungen in öffentlich-rechtlicher Rechtsform
			Kernhaushalt	Sonderrechnungen	
331	Umwelt- und Naturschutzverwaltung	810	810	0	0
332	Maßnahmen des Umwelt- und Naturschutzes	125	0	0	125
4	Wohnungswesen, Städtebau, Raumordnung und kommunale Gemeinschaftsdienste	280	0	280	0
42	Geoinformation, Raumordnung und Landesplanung, Städtebauförderung ..	280	0	280	0
421	Geoinformation	280	0	280	0
5	Ernährung, Landwirtschaft und Forsten	1 990	390	1 515	85
51	Verwaltung für Ernährung, Landwirtschaft und Forsten	390	390	0	0
511	Verwaltung für Ernährung und Landwirtschaft	390	390	0	0
52	Landwirtschaft und Ernährung	85	0	0	85
523	Landwirtschaftliche Produktion, Tiergesundheit und Ernährung	85	0	0	85
53	Forstwirtschaft und Jagd, Fischerei	1 515	0	1 515	0
531	Forstwirtschaft und Jagd	1 515	0	1 515	0
6	Energie- und Wasserwirtschaft, Gewerbe, Dienstleistungen	130	130	0	0
61	Verwaltung für Energie- und Wasserwirtschaft, Gewerbe und Dienstleistungen	130	130	0	0
7	Verkehrs- und Nachrichtenwesen	2 130	200	1 930	0
71	Verwaltung des Verkehrs- und Nachrichtenwesens	2 125	195	1 930	0
711	Verwaltung für Straßen- und Brückenbau	1 930	0	1 930	0
719	Sonstige Verkehrs- und Nachrichtenverwaltung	195	195	0	0
75	Luftfahrt	0	0	0	0
750	Luftfahrt	0	0	0	0
8	Finanzwirtschaft	10	0	10	0
81	Grund- und Kapitalvermögen, Sondervermögen	10	0	10	0
813	Sondervermögen	10	0	10	0

Die Daten der Personalstatistiken unterliegen dem Datenschutz. Als Geheimhaltungsverfahren wurde die 5er Rundung angewendet.

6 Personal im Landesbereich am 30. Juni 2019 nach Aufgabenbereichen (Hauptfunktionen)

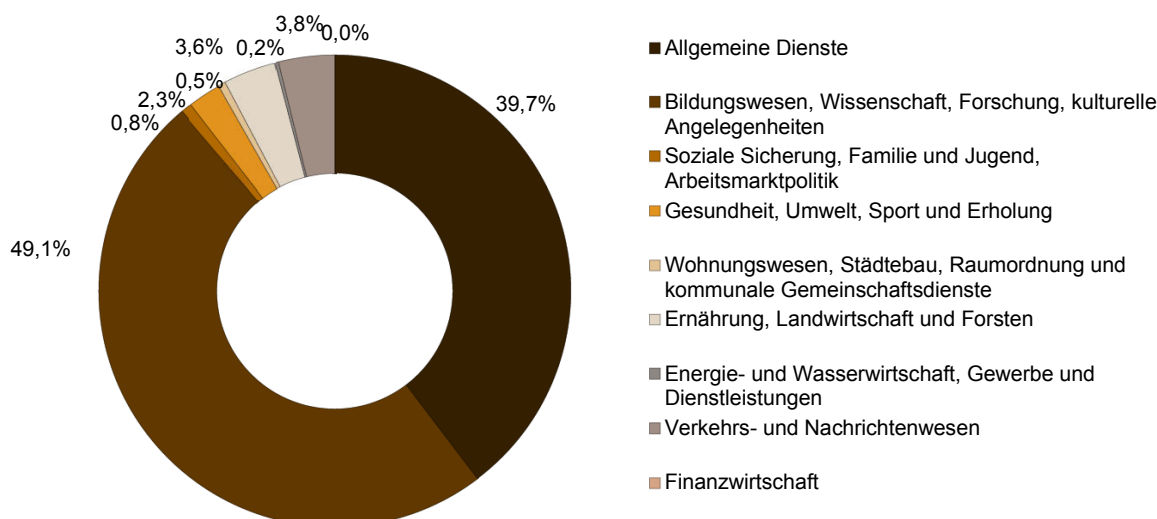

3 Personal im Landesbereich am 30. Juni 2019

3.3 Beschäftigte nach Einstufungen, Geschlecht und Beschäftigungsbereichen

Einstufungen	Beschäftigte				Darunter Frauen			
	Insgesamt	Land		Einrichtungen in öffentlich-rechtlicher Rechtsform	zusammen	Land		Einrichtungen in öffentlich-rechtlicher Rechtsform
		Kernhaushalt	Sonderrechnungen			Kernhaushalt	Sonderrechnungen	
Insgesamt	59 380	45 350	4 720	9 310	35 190	28 725	1 575	4 895
darunter in Ausbildung	3 120	2 810	170	135	1 485	1 365	30	90
Beamte/Beamtinnen								
Zusammen	33 350	32 025	620	705	19 850	19 470	165	220
Besoldungsordnung B	190	175	10	5	60	60	0	0
Besoldungsordnung R	1 020	1 020	0	0	485	485	0	0
Besoldungsordnung C,W	635	10	0	625	170	0	0	170
A16	240	225	10	0	95	90	0	0
A15	845	815	20	10	415	405	10	0
A14	1 130	1 045	75	10	775	755	15	5
A13	13 370	13 300	55	10	10 105	10 065	30	10
A12	2 555	2 510	35	10	1 920	1 895	20	5
A11	2 280	2 155	115	10	1 080	1 045	25	5
A10	1 920	1 650	265	5	800	745	50	5
A9	3 725	3 705	10	10	1 445	1 430	5	5
A8	2 570	2 565	0	5	1 140	1 135	0	0
A7	325	325	0	0	215	215	0	0
A6	150	150	0	0	35	35	0	0
in Ausbildung	2 400	2 380	20	0	1 115	1 110	5	0
Arbeitnehmer/Arbeitnehmerinnen								
Zusammen	26 030	13 325	4 100	8 605	15 340	9 255	1 410	4 675
Außertariflich, E15Ü	300	120	10	170	95	45	0	50
E15	325	225	35	65	140	95	10	30
E14	735	410	70	255	335	195	25	115
E13	4 875	1 925	105	2 845	2 740	1 310	50	1 380
E12	1 635	1 080	230	325	895	635	115	145
E11, E11a-b	2 790	1 710	590	490	1 675	1 200	255	220
E10, E10a	2 545	1 985	250	310	1 555	1 275	115	165
E9, E9a-d	3 220	1 925	510	785	2 255	1 420	280	555
E8, E8a	1 765	810	575	380	1 035	615	145	280
E7, E7a	330	50	170	110	55	20	10	25
E6	2 975	1 735	400	840	2 410	1 560	235	615
E5	1 740	525	800	415	710	435	100	175
E4, E4a	260	155	50	60	75	45	5	20
E3, E3a	425	210	70	140	245	125	20	100
E2, E2Ü	180	25	80	75	115	20	30	65
E1	15	0	0	15	10	0	0	10
nicht zuordenbar ¹	1 190	0	0	1 190	630	0	0	630
in Ausbildung	720	430	150	135	370	260	25	90

¹ Beinhaltet alle Tarifverträge, welche nicht den TVöD/TV-L zugeordnet werden konnten und einzelvertragliche Beschäftigungsverhältnisse
Die Daten der Personalstatistiken unterliegen dem Datenschutz. Als Geheimhaltungsverfahren wurde die 5er Rundung angewendet.

3 Personal im Landesbereich am 30. Juni 2019

3.4 Beschäftigte nach Alter, Geschlecht und Beschäftigungsbereichen

Alter in Jahren	Beschäftigte				Darunter Frauen			
	Insgesamt	Land		Einrichtungen in öffentlich-rechtlicher Rechtsform	zusammen	Land		Einrichtungen in öffentlich-rechtlicher Rechtsform
		Kernhaushalt	Sonderrechnungen			Kernhaushalt	Sonderrechnungen	
Durchschnittsalter .	46,6	47,0	50,9	42,5	47,1	47,7	52,4	42,2
Beamte/Beamtinnen	46,9	46,7	53,8	51,8	47,5	47,5	52,7	49,5
Arbeitnehmer/Arbeitnehmerinnen ..	46,2	47,8	50,4	41,8	46,6	48,1	52,4	41,8
Insgesamt	59 380	45 350	4 720	9 310	35 190	28 725	1 575	4 895
unter 25	2 225	1 590	195	440	975	675	25	275
25 bis unter 30	4 160	2 835	105	1 220	2 365	1 685	30	650
30 bis unter 35	5 830	4 130	260	1 440	3 240	2 455	55	730
35 bis unter 40	5 800	4 335	280	1 185	3 335	2 615	90	635
40 bis unter 45	5 405	4 195	250	960	3 270	2 700	80	495
45 bis unter 50	6 390	5 115	410	865	4 060	3 440	165	455
50 bis unter 55	9 685	7 775	850	1 055	6 110	5 235	300	580
55 bis unter 60	11 810	9 350	1 330	1 125	6 980	5 890	475	615
60 bis unter 65	7 515	5 645	980	890	4 560	3 775	345	435
65 und älter	560	385	60	115	300	255	15	30

Die Daten der Personalstatistiken unterliegen dem Datenschutz. Als Geheimhaltungsverfahren wurde die 5er Rundung angewendet.

7 Altersstruktur im Landesbereich nach Geschlecht

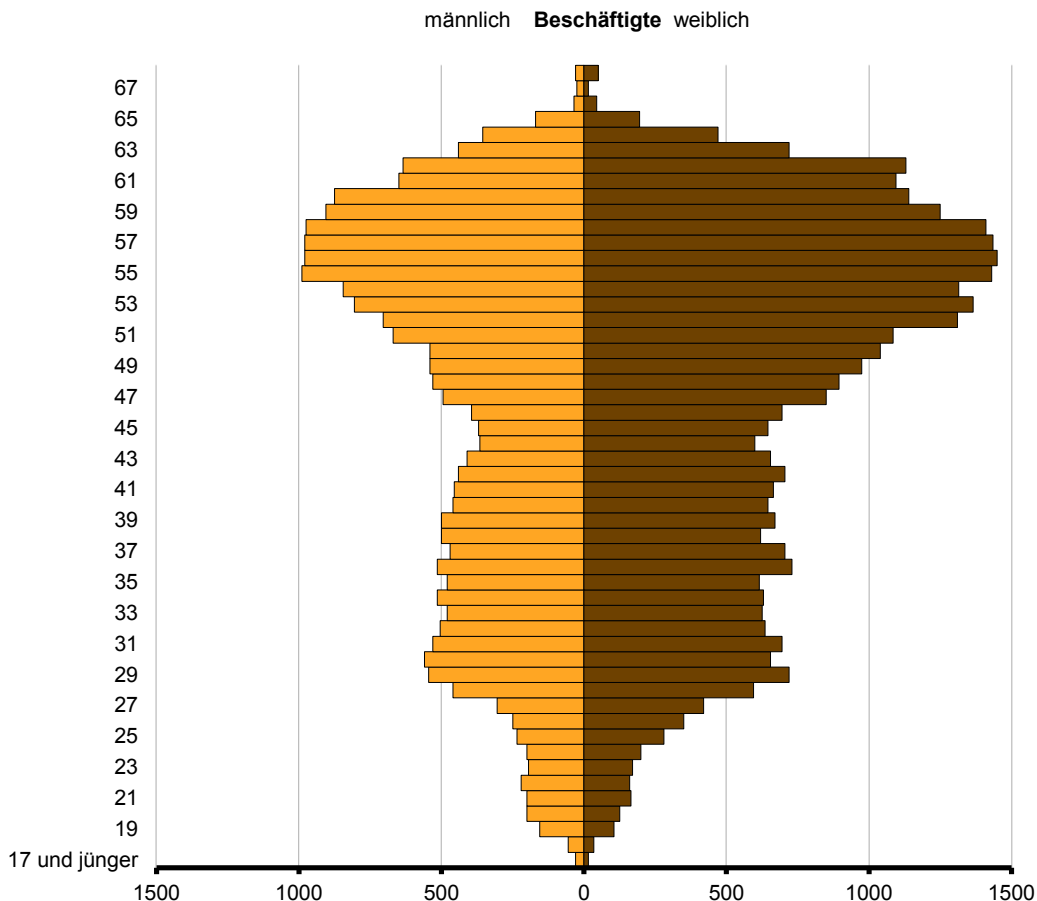

3 Personal im Landesbereich am 30. Juni 2019

3.5 Beschäftigte nach Dienstorten (Kreisebene), Geschlecht und Beschäftigungsbereichen

Kreisfreie Städte / Landkreise	Beschäftigte				Darunter auf Dauer			
	Insgesamt	Land		Einrichtungen in öffentlich-rechtlicher Rechtsform	zusammen	Land		Einrichtungen in öffentlich-rechtlicher Rechtsform
		Kernhaushalt	Sonderrechnungen			Kernhaushalt	Sonderrechnungen	
Insgesamt	59 380	45 350	4 720	9 310	49 245	40 075	4 295	4 875
Kreisfreie Städte								
Brandenburg an der Havel	2 520	2 225	20	275	2 205	2 025	15	170
Cottbus	6 525	4 320	285	1 920	5 290	3 880	265	1 145
Frankfurt (Oder)	3 465	2 515	270	680	2 930	2 340	255	335
Potsdam	14 430	8 870	910	4 650	10 600	7 630	800	2 170
Landkreise								
Barnim	3 705	2 855	480	370	3 055	2 450	455	155
Dahme-Spreewald	3 120	2 420	225	475	2 690	2 255	210	225
Elbe-Elster	1 155	1 010	140	5	1 090	950	135	5
Havelland	1 980	1 855	120	5	1 855	1 735	110	5
Märkisch-Oderland	2 435	2 160	270	5	2 250	2 005	245	5
Oberhavel	4 460	4 050	340	75	3 170	2 810	310	45
Oberspreewald-Lausitz	1 760	1 335	115	310	1 490	1 215	100	175
Oder-Spree	2 195	1 885	275	35	2 010	1 730	255	25
Ostprignitz-Ruppin	2 685	2 245	340	100	2 365	2 015	280	75
Potsdam-Mittelmark	2 245	2 015	215	10	2 100	1 895	195	10
Prignitz	945	860	75	5	885	805	75	5
Spree-Neiße	915	810	100	5	860	755	100	5
Teltow-Fläming	2 745	2 455	290	0	2 480	2 220	260	0
Uckermark	1 705	1 440	240	25	1 580	1 335	225	20
Außerhalb Land Brandenburg								
Berlin	360	25	10	330	315	20	5	290
sonstige	25	0	0	25	15	0	0	10
Zusammen	35 190	28 725	1 575	4 895	29 865	25 770	1 450	2 645
Kreisfreie Städte								
Brandenburg an der Havel	1 415	1 285	0	125	1 230	1 160	0	70
Cottbus	3 765	2 720	150	895	3 210	2 460	140	610
Frankfurt (Oder)	2 075	1 510	140	430	1 760	1 405	135	220
Potsdam	8 295	5 320	415	2 555	6 120	4 540	375	1 200
Landkreise								
Barnim	2 235	1 870	170	195	1 825	1 585	160	75
Dahme-Spreewald	1 830	1 595	50	185	1 645	1 505	45	90
Elbe-Elster	740	705	35	5	700	665	30	0
Havelland	1 350	1 310	30	5	1 270	1 235	30	5
Märkisch-Oderland	1 610	1 480	125	0	1 510	1 395	115	0
Oberhavel	2 390	2 230	115	45	1 930	1 805	100	25
Oberspreewald-Lausitz	1 085	925	20	140	955	860	15	80
Oder-Spree	1 325	1 265	50	15	1 215	1 160	45	10
Ostprignitz-Ruppin	1 480	1 335	95	50	1 320	1 205	85	30
Potsdam-Mittelmark	1 420	1 370	45	5	1 335	1 290	40	5
Prignitz	600	590	5	5	565	555	5	5
Spree-Neiße	625	600	25	0	580	555	25	0
Teltow-Fläming	1 690	1 625	65	0	1 535	1 470	60	0
Uckermark	1 015	970	40	10	950	905	40	5
Außerhalb Land Brandenburg								
Berlin	230	15	0	215	205	10	0	195
sonstige	15	0	0	15	10	0	0	5

Die Daten der Personalstatistiken unterliegen dem Datenschutz. Als Geheimhaltungsverfahren wurde die 5er Rundung angewendet.

3 Personal im Landesbereich am 30. Juni 2019

3.6 Beschäftigte des Kernhaushaltes nach Einzelplänen/Kapiteln und Dienstverhältnis

Epl./ Kap.- Nr.	Einzelplan — Kapitel	Vollzeit- äqui- valente	Beschäftigte				
			Ins- gesamt	Beamte/ Beam- tinnen	Arbeit- nehmer/ Arbeit- nehmer- innen	Vollzeit- beschäf- tigte	Teilzeit- beschäf- tigte
	Insgesamt	43 280	45 350	32 025	13 325	36 840	8 510
01	Landtag Brandenburg	180	185	45	145	160	25
01010	Landtag Brandenburg	125	130	30	100	115	20
01030	Landesbeauftragte für den Datenschutz und für das Recht auf Akteneinsicht	35	35	10	25	30	5
01040	Beauftragte des Landes Brandenburg zur Aufarbeitung der Folgen der kommunistischen Diktatur	20	20	0	20	20	0
02	Ministerpräsident (Staatskanzlei) insgesamt	180	185	50	135	155	30
02010	Ministerpräsident (Staatskanzlei)	180	185	50	135	155	30
03	Ministerium des Innern und für Kommunales	9 715	9 815	8 520	1 295	9 350	465
03010	Ministerium des Innern und für Kommunales	495	505	335	170	435	70
03020	Allgemeine Bewilligungen	15	25	5	20	0	25
03040	Einzelplanübergreifende Querschnittsaufgaben	100	100	100	0	100	0
03110	Polizeipräsidium	6 860	6 910	6 415	500	6 655	255
03130	Fachhochschule der Polizei	1 460	1 465	1 385	85	1 440	25
03150	Zentraldienst der Polizei	585	600	230	370	535	70
03750	Landesschule u. Technische Einrichtung für Brand- und Katastrophenschutz	105	105	30	70	100	5
03810	Zentrale Ausländerbehörde	100	100	20	80	85	15
04	Ministerium der Justiz und für Europa und Verbraucherschutz	5 255	5 415	3 355	2 060	4 675	745
04010	Ministerium der Justiz und für Europa und Verbraucherschutz	215	225	105	120	185	40
04020	Allgemeine Bewilligungen	35	40	30	15	25	15
04030	Deutsche Richterakademie - Tagungsstätte Wustrau	25	30	0	30	20	10
04040	Ordentliche Gerichte und Staatsanwaltschaften	3 185	3 290	1 990	1 300	2 800	490
04050	Justizvollzug und Sicherungsverwahrung	975	985	830	150	950	35
04065	Landesamt für Arbeitsschutz, Verbraucherschutz und Gesundheit (Bereich Verbraucherschutz)	55	55	5	50	50	5
04080	Soziale Dienste der Justiz	115	120	40	75	95	20
04090	Gerichte der allgemeinen Verwaltungsgerichtsbarkeit	170	180	110	65	140	40
04100	Finanzgericht Berlin-Brandenburg	80	85	60	25	70	15
04110	Arbeitsgerichtsbarkeit	95	95	45	50	85	10
04120	Sozialgerichtsbarkeit	175	180	70	110	140	40
04121	Landessozialgericht Berlin-Brandenburg	110	110	60	50	95	15
04130	Zentraler IT-Dienstleister der Justiz (ZenIT)	20	25	5	20	20	5
05	Ministerium für Bildung, Jugend und Sport	20 330	21 685	16 230	5 455	16 570	5 120
05010	Ministerium für Bildung, Jugend und Sport	1 185	1 200	990	205	1 150	45
05020	Allgemeine Bewilligungen	5	10	5	5	0	10
05070	Förderung der Weiterbildung und der politischen Bildungsarbeit	10	10	0	5	5	0
05140	Landesinstitut für Schule und Medien Berlin-Brandenburg	90	95	40	50	80	15
05200	Staatliche Schulämter	280	295	100	195	230	65
05321	Grundschulen	6 990	7 590	5 435	2 155	5 440	2 145
05324	Gesamtschulen mit gymnasialer Oberstufe	1 540	1 635	1 385	250	1 275	360
05326	Oberschulen	3 485	3 690	2 650	1 040	2 910	785
05327	Gymnasien	3 220	3 450	3 205	245	2 545	905
05329	Zweiter Bildungsweg	70	70	65	10	60	10
05330	Förderschulen	1 640	1 740	915	825	1 320	420
05332	Oberstufenzentren/Berufliche Schulen	1 815	1 905	1 445	465	1 550	355
06	Ministerium für Wissenschaft, Forschung und Kultur	370	400	65	335	265	135
06010	Ministerium für Wissenschaft, Forschung und Kultur	150	155	55	100	125	30
06020	Allgemeine Bewilligungen	0	5	0	0	0	5
06100	Maßnahmen im Bereich der Hochschulen	10	10	5	5	10	0

3 Personal im Landesbereich am 30. Juni 2019

3.6 Beschäftigte des Kernhaushaltes nach Einzelplänen/Kapiteln und Dienstverhältnis

Epl./ Kap.- Nr.	Einzelplan — Kapitel	Vollzeit- äqui- valente	Beschäftigte				
			Ins- gesamt	Beamte/ Beam- tinnen	Arbeit- nehmer/ Arbeit- nehmer- innen	Vollzeit- beschäf- tigte	Teilzeit- beschäf- tigte
06720	Brandenburgisches Landeshauptarchiv	65	70	5	65	60	10
06730	Brandenburgisches Landesamt für Denkmalpflege und Archäologisches Landesmuseum	145	160	0	160	70	90
07	Ministerium für Arbeit, Soziales, Gesundheit, Frauen und Familie ..	950	1 005	165	845	755	255
07010	Ministerium für Arbeit, Soziales, Gesundheit, Frauen und Familie	230	240	70	170	185	60
07020	Allgemeine Bewilligungen	10	15	5	15	0	15
07030	Arbeitsmarkt	15	20	5	15	10	10
07130	Landesamt für Arbeitsschutz, Verbraucherschutz und Gesundheit	240	255	65	185	195	55
07135	Maßregelvollzug	5	5	0	5	5	5
07150	Sozialversicherung (Prüfdienst der Krankenkassen)	10	10	5	0	10	0
07160	Landesamt für Soziales und Versorgung	415	435	15	420	335	105
07190	Brandenburgisches Landesinstitut für Rechtsmedizin	25	25	0	25	20	5
08	Ministerium für Wirtschaft und Energie	325	335	160	170	290	40
08010	Ministerium für Wirtschaft und Energie	195	200	100	100	170	30
08020	Allgemeine Bewilligungen	0	5	5	0	0	5
08120	Landesamt für Mess- und Eichwesen Berlin-Brandenburg	40	40	30	10	40	0
08140	Landesamt für Bergbau, Geologie und Rohstoffe	90	90	30	60	80	10
10	Ministerium für Ländliche Entwicklung, Umwelt und Landwirtschaft	1 495	1 565	245	1 325	1 245	320
10010	Ministerium für Ländliche Entwicklung, Umwelt und Landwirtschaft	290	300	105	200	245	55
10020	Allgemeine Bewilligungen	10	20	5	15	0	15
10101	Landesamt für Ländliche Entwicklung, Landwirtschaft und Flurneuordnung	385	400	35	365	340	60
10105	Landesamt für Umwelt	795	835	100	735	650	185
10110	Nationalpark Unteres Odertal	10	15	0	15	10	0
11	Ministerium für Infrastruktur und Landesplanung	440	470	140	330	350	120
11010	Ministerium für Infrastruktur und Landesplanung	240	255	85	170	190	70
11020	Allgemeine Bewilligungen	0	5	0	5	0	5
11400	Landesamt für Bauen und Verkehr	195	205	50	155	160	45
12	Ministerium der Finanzen	3 915	4 150	2 945	1 205	2 915	1 235
12010	Ministerium der Finanzen	300	310	175	135	260	55
12020	Allgemeine Bewilligungen	25	55	30	20	0	55
12030	Landeshauptkasse	80	85	30	55	65	20
12040	Aus- und Fortbildungszentrum Königs Wusterhausen	75	75	40	35	65	10
12050	Finanzämter, Technisches Finanzamt	3 200	3 380	2 630	750	2 370	1 005
12200	Zentrale Bezugsstelle des Landes Brandenburg	235	245	40	205	155	90
13	Landesrechnungshof	125	130	105	25	110	20
13010	Landesrechnungshof	125	130	105	25	110	20
14	Verfassungsgericht des Landes Brandenburg	5	5	5	0	5	0
14010	Verfassungsgericht des Landes Brandenburg	5	5	5	0	5	0

Die Daten der Personalstatistiken unterliegen dem Datenschutz. Als Geheimhaltungsverfahren wurde die 5er Rundung angewendet.

4 Personal im kommunalen Bereich am 30. Juni 2019

4.1 Beschäftigte nach Beschäftigungsverhältnis, Geschlecht und Beschäftigungsbereichen

Beschäftigungsverhältnis	Beschäftigte					Darunter Frauen				
	Insgesamt	Gemeinden/GV		Zweckverbände	Einrichtungen in öffentlich-rechtlicher Rechtsform	zusammen	Gemeinden/GV		Zweckverbände	Einrichtungen in öffentlich-rechtlicher Rechtsform
		Kernhaushalt	Sonderrechnungen				Kernhaushalt	Sonderrechnungen		
Vollzeitäquivalente										
Insgesamt	45 540	41 435	2 160	1 880	65	30 690	29 060	915	660	50
Beamte/Beamtinnen	1 735	1 720	0	5	10	710	700	0	0	10
Arbeitnehmer/Arbeitnehmerinnen ...	43 805	39 715	2 160	1 875	55	29 975	28 360	915	660	45
Beschäftigte										
Insgesamt	50 490	46 185	2 270	1 955	75	35 010	33 225	1 005	725	55
Beamte/Beamtinnen	1 770	1 755	0	5	15	740	730	0	0	10
Arbeitnehmer/Arbeitnehmerinnen ...	48 715	44 435	2 270	1 950	60	34 270	32 495	1 005	720	45
Vollzeitbeschäftigte										
Zusammen	27 855	24 465	1 705	1 650	35	14 980	13 965	520	465	25
Beamte/Beamtinnen	1 565	1 550	0	5	5	560	550	0	0	5
Arbeitnehmer/Arbeitnehmerinnen ...	26 290	22 910	1 705	1 645	30	14 420	13 415	520	465	20
Teilzeitbeschäftigte										
Zusammen	22 635	21 725	570	305	35	20 030	19 260	485	255	35
Beamte/Beamtinnen	210	200	0	0	5	185	180	0	0	5
Arbeitnehmer/Arbeitnehmerinnen ...	22 425	21 520	570	305	30	19 850	19 080	485	255	30
Teilzeitbeschäftigte mit 50% und mehr										
Zusammen	21 475	20 615	550	270	35	19 115	18 380	475	230	35
Beamte/Beamtinnen	205	200	0	0	5	180	175	0	0	5
Arbeitnehmer/Arbeitnehmerinnen ...	21 270	20 420	550	270	30	18 935	18 205	475	230	30
Teilzeitbeschäftigte unter 50%										
Zusammen	485	475	5	5	0	370	365	5	5	0
Beamte/Beamtinnen	0	0	0	0	0	0	0	0	0	0
Arbeitnehmer/Arbeitnehmerinnen ...	485	475	5	5	0	370	365	5	5	0
Teilzeitbeschäftigte ohne Altersteilzeit										
Zusammen	21 960	21 095	560	275	35	19 485	18 745	475	235	35
Beamte/Beamtinnen	205	200	0	0	5	180	175	0	0	5
Arbeitnehmer/Arbeitnehmerinnen ...	21 755	20 895	560	275	30	19 305	18 570	475	235	30
Altersteilzeitbeschäftigte										
Zusammen	675	630	10	35	0	545	515	10	25	0
Beamte/Beamtinnen	5	5	0	0	0	5	5	0	0	0
Arbeitnehmer/Arbeitnehmerinnen ...	670	630	10	35	0	540	510	10	25	0
Altersteilzeitbeschäftigte im Blockmodell - Arbeitsphase										
Zusammen	340	315	5	20	0	275	255	5	10	0
Beamte/Beamtinnen	0	0	0	0	0	0	0	0	0	0
Arbeitnehmer/Arbeitnehmerinnen ...	340	315	5	20	0	275	255	5	10	0
Altersteilzeitbeschäftigte im Blockmodell - Freistellungsphase										
Zusammen	315	300	5	15	0	260	245	0	10	0
Beamte/Beamtinnen	5	5	0	0	0	5	5	0	0	0
Arbeitnehmer/Arbeitnehmerinnen ...	315	295	5	15	0	255	245	0	10	0
Altersteilzeitbeschäftigte im Teilzeitmodell										
Zusammen	20	20	0	0	0	15	10	0	0	0
Beamte/Beamtinnen	0	0	0	0	0	0	0	0	0	0
Arbeitnehmer/Arbeitnehmerinnen ...	20	20	0	0	0	15	10	0	0	0
Nachrichtlich:										
ohne Bezüge Beschäftigte										
Insgesamt	1 050	1 000	45	5	0	930	890	35	5	0
Beamte/Beamtinnen	15	15	0	0	0	5	5	0	0	0
Arbeitnehmer/Arbeitnehmerinnen ...	1 035	985	45	5	0	925	880	35	5	0
geringfügig Beschäftigte										
Insgesamt	1 470	1 380	35	50	0	780	740	15	20	0

Die Daten der Personalstatistiken unterliegen dem Datenschutz. Als Geheimhaltungsverfahren wurde die 5er Rundung angewendet.

4 Personal im kommunalen Bereich am 30. Juni 2019

4.2 Vollzeitäquivalente nach Produktbereichen und Beschäftigungsbereichen

Pr.- Nr.	Produktbereiche	Vollzeitäquivalente				
		Insgesamt	Gemeinden/GV		Zweck- verbände	Einrich- tungen in öffentlich- rechtlicher Rechtsform
			Kernhaus- halt	Sonder- rechnungen		
1-7	Insgesamt	45 540	41 435	2 160	1 880	65
1	Zentrale Verwaltung	16 245	15 280	875	25	65
11	Innere Verwaltung	11 315	10 695	530	25	65
111	Verwaltungssteuerung und -service	11 315	10 695	530	25	65
12	Sicherheit und Ordnung	4 930	4 585	345	0	0
121	Statistik und Wahlen	40	40	0	0	0
122	Ordnungsangelegenheiten	3 075	3 075	0	0	0
126	Brandschutz	990	990	0	0	0
127	Rettungsdienst	770	425	345	0	0
128	Katastrophenschutz	55	55	0	0	0
2	Schule und Kultur	3 860	3 515	255	90	0
21-24	Schulträgeraufgaben	2 125	2 120	0	5	0
211	Grundschulen	865	860	0	5	0
216	Oberschulen	230	230	0	0	0
217	Gymnasien	190	190	0	0	0
218	Gesamtschulen	90	90	0	0	0
221	Förderschulen/Förderklassen	195	195	0	0	0
231	Oberstufenzentren	185	185	0	0	0
235	Schulen des zweiten Bildungswegs (Kollegs)	5	5	0	0	0
241	Schülerbeförderung	45	45	0	0	0
242	Fördermaßnahmen für Schüler	30	30	0	0	0
243	Sonstige schulische Aufgaben	295	295	0	0	0
25-29	Kultur und Wissenschaft	1 740	1 395	255	90	0
251	Wissenschaft und Forschung	10	10	0	0	0
252	Nichtwissenschaftliche Museen, Sammlungen	245	235	10	0	0
253	Zoologische und Botanische Gärten	105	65	35	0	0
261	Theater	205	10	105	85	0
262	Musikpflege	95	95	0	0	0
263	Musikschulen	275	275	0	0	0
271	Volkshochschulen	110	110	0	0	0
272	Bibliotheken	375	375	0	0	0
273	Sonstige Volksbildung	30	30	0	0	0
281	Heimatpflege	130	130	0	0	0
282	Kulturbetriebe und -gesellschaften	95	0	90	0	0
283	Förderung von Literatur	5	5	0	0	0
284	Sonstige Kulturpflege	60	50	15	0	0
3	Soziales und Jugend	15 930	15 450	485	0	0
31-35	Soziale Hilfen	3 270	3 095	175	0	0
3111	Hilfe zum Lebensunterhalt nach SGB XII	120	120	0	0	0
3112	Hilfe zur Pflege nach SGB XII	95	95	0	0	0
3113	Eingliederungshilfe für behinderte Menschen nach SGB XII ...	210	210	0	0	0
3114	Hilfe zur Gesundheit nach SGB XII	5	5	0	0	0
3115	Hilfe zur Überwindung sozialer Schwierigkeiten und in anderen Lebenslagen nach SGB XII	35	35	0	0	0
3116	Grundsicherung im Alter und bei Erwerbsminderung nach SGB XII	85	85	0	0	0
312	Grundsicherung für Arbeitsuchende (nach SGB II)	1 840	1 665	175	0	0
313	Hilfen für Asylbewerber	210	210	0	0	0
315	Soziale Einrichtungen (ohne Einrichtungen der Jugendhilfe) ...	95	95	0	0	0
331	Förderung von Trägern der Wohlfahrtspflege	15	15	0	0	0
341	Unterhaltsvorschussleistungen	110	110	0	0	0
342	Regionale Arbeitsmarktpolitik	40	40	0	0	0
343	Betreuungsleistungen	50	50	0	0	0
344	Aufgaben nach dem Unterhaltssicherungsgesetz	5	5	0	0	0

4 Personal im kommunalen Bereich am 30. Juni 2019

4.2 Vollzeitäquivalente nach Produktbereichen und Beschäftigungsbereichen

Pr.- Nr.	Produktbereiche	Vollzeitäquivalente				
		Insgesamt	Gemeinden/GV		Zweck- verbände	Einrich- tungen in öffentlich- rechtlicher Rechtsform
			Kernhaus- halt	Sonder- rechnungen		
351	Sonstige soziale Hilfen und Leistungen	345	345	0	0	0
36	Kinder-, Jugend- und Familienhilfe	12 660	12 355	310	0	0
361	Förderung von Kindern in Tageseinrichtungen und -pflege	85	85	0	0	0
362	Jugendarbeit	110	110	0	0	0
363	Sonstige Leistungen der Kinder-, Jugend- und Familienhilfe ...	1 210	1 210	0	0	0
365	Tageseinrichtungen für Kinder	11 000	10 695	310	0	0
366	Einrichtungen der Jugendarbeit	115	115	0	0	0
367	Sonstige Einrichtungen der Kinder-, Jugend- und Familienhilfe	140	140	0	0	0
4	Gesundheit und Sport	1 215	1 080	135	0	0
41	Gesundheitsdienste	755	755	0	0	0
412	Gesundheitseinrichtungen	65	65	0	0	0
414	Maßnahmen der Gesundheitspflege	690	690	0	0	0
42	Sportförderung	460	325	135	0	0
421	Förderung des Sports	35	35	0	0	0
424	Sportstätten und Bäder	425	295	135	0	0
5	Gestaltung der Umwelt	8 290	6 115	410	1 765	0
51	Räumliche Planung und Entwicklung	1 375	1 345	0	35	0
511	Räumliche Planungs- und Entwicklungsmaßnahmen	1 375	1 345	0	35	0
52	Bauen und Wohnen	990	985	5	0	0
521	Bau- und Grundstücksordnung	810	810	0	0	0
522	Wohnbauförderung	85	85	0	0	0
523	Denkmalschutz und -pflege	85	85	0	0	0
524	Aufgaben des freien Wohnungsmarkts	10	5	5	0	0
53	Ver- und Entsorgung	2 105	205	280	1 620	0
533	Wasserversorgung	665	5	20	640	0
537	Abfallwirtschaft	615	160	185	270	0
538	Abwasserbeseitigung	825	40	75	710	0
54	Verkehrsflächen und -anlagen, ÖPNV	1 115	1 050	65	0	0
541	Gemeindestraßen	770	770	0	0	0
542	Kreisstraßen	200	135	65	0	0
545	Straßenreinigung	110	110	0	0	0
546	Parkeinrichtungen	5	5	0	0	0
547	ÖPNV	15	15	0	0	0
548	Sonstiger Personen- und Güterverkehr	15	15	0	0	0
55	Natur- und Landschaftspflege	1 860	1 685	65	110	0
551	Öffentliches Grün / Landschaftsbau	1 160	995	55	110	0
552	Öffentliche Gewässer / Wasserbauliche Anlagen	65	65	0	0	0
553	Friedhofs- und Bestattungswesen	195	195	0	0	0
554	Naturschutz und Landschaftspflege	200	200	0	0	0
555	Land- und Forstwirtschaft	240	230	10	0	0
56	Umweltschutz	140	140	0	0	0
561	Umweltschutzmaßnahmen	140	140	0	0	0
57	Wirtschaft und Tourismus	705	705	0	0	0
571	Wirtschaftsförderung	170	170	0	0	0
573	Allgemeine Einrichtungen und Unternehmen	400	400	0	0	0
575	Tourismus	140	140	0	0	0

Die Daten der Personalstatistiken unterliegen dem Datenschutz. Als Geheimhaltungsverfahren wurde die 5er Rundung angewendet.

4 Personal im kommunalen Bereich am 30. Juni 2019

4.3 Beschäftigte nach Einstufungen, Geschlecht und Beschäftigungsbereichen

Einstufung	Beschäftigte					Darunter Frauen				
	Insgesamt	Gemeinden/GV		Zweckverbände	Einrichtungen in öffentlich-rechtlicher Rechtsform	zusammen	Gemeinden/GV		Zweckverbände	Einrichtungen in öffentlich-rechtlicher Rechtsform
		Kernhaushalt	Sonderrechnungen				Kernhaushalt	Sonderrechnungen		
Insgesamt	50 490	46 185	2 270	1 955	75	35 010	33 225	1 005	725	55
darunter in Ausbildung	980	905	30	45	0	625	610	15	5	0
Insgesamt										
Zusammen	1 770	1 755	0	5	15	740	730	0	0	10
Besoldungsordnung B	115	115	0	0	0	25	25	0	0	0
A16	115	115	0	0	0	25	25	0	0	0
A15	90	90	0	0	0	25	25	0	0	0
A14	70	70	0	0	0	30	30	0	0	0
A13	115	110	0	5	0	55	55	0	0	0
A12	120	120	0	0	5	75	75	0	0	0
A11	190	190	0	0	0	120	120	0	0	0
A10	210	205	0	0	5	155	155	0	0	5
A9	215	210	0	0	0	105	100	0	0	0
A8	230	230	0	0	0	70	70	0	0	0
A7	260	260	0	0	0	40	40	0	0	0
A6	5	5	0	0	0	5	5	0	0	0
in Ausbildung	30	30	0	0	0	10	10	0	0	0
Beamte/Beamtinnen										
Zusammen	48 715	44 435	2 270	1 950	60	34 270	32 495	1 005	720	45
Außertariflich, E15Ü	30	15	0	15	0	10	5	0	5	0
E15	210	190	5	15	0	135	130	0	0	0
E14	320	290	15	20	0	185	170	5	5	0
E13	440	395	20	25	0	245	225	5	10	0
E12	810	745	35	30	5	475	440	20	20	0
E11, E11a-b	1 945	1 805	75	60	0	1 195	1 135	35	25	0
E10, E10a	2 815	2 635	105	70	5	1 740	1 645	55	35	5
E9, E9a-d	11 575	10 980	375	205	15	8 715	8 330	265	105	15
E8, E8a	13 645	13 015	460	160	10	12 000	11 580	310	100	10
E7, E7a	1 505	1 250	40	215	0	895	835	25	40	0
E6	4 110	3 490	245	355	20	2 970	2 715	95	140	15
E5	4 985	4 160	460	365	5	2 390	2 260	65	65	0
E4, E4a	1 670	1 435	190	45	0	395	360	20	10	0
E3, E3a	1 075	985	80	10	0	440	420	15	5	0
E2, E2Ü	1 505	1 440	50	15	0	1 190	1 150	35	5	0
E1	460	455	0	5	0	330	325	0	0	0
nicht zuordenbar ¹	655	275	85	295	0	345	160	35	150	0
in Ausbildung	950	875	30	45	0	620	600	15	5	0

¹ Arbeitnehmer, die nicht den Tarifverträgen TVöD/TV-L zugeordnet werden können.

Die Daten der Personalstatistiken unterliegen dem Datenschutz. Als Geheimhaltungsverfahren wurde die 5er Rundung angewendet.

4 Personal im kommunalen Bereich am 30. Juni 2019

4.4 Beschäftigte nach Alter, Geschlecht und Beschäftigungsbereichen

Alter in Jahren	Beschäftigte					Darunter Frauen				
	Ins- gesamt	Gemeinden/GV		Zweck- ver- bände	Einrich- tungen in öffentlich- rechtlicher Rechtsform	zu- sam- men	Gemeinden/GV		Zweck- ver- bände	Einrich- tungen in öffentlich- rechtlicher Rechtsform
		Kern- haushalt	Sonder- rech- nungen				Kern- haushalt	Sonder- rech- nungen		
Durchschnittsalter .	46,2	46,1	45,9	47,0	43,5	46,3	46,2	45,4	48,6	43,9
Beamte/Beamtinnen	50,0	50,0	•	55,6	46,2	52,9	53,0	•	•	46,5
Arbeitnehmer/ Arbeitnehmerinnen ..	46,0	46,0	45,9	47,0	43,0	46,1	46,1	45,4	48,6	43,4
Insgesamt	50 490	46 185	2 270	1 955	75	35 010	33 225	1 005	725	55
unter 25	2 040	1 900	60	80	0	1 455	1 420	25	15	0
25 bis unter 30	3 110	2 870	145	90	0	2 295	2 185	75	30	0
30 bis unter 35	5 500	5 055	240	195	10	3 815	3 640	110	60	5
35 bis unter 40	5 620	5 125	290	195	15	3 770	3 565	130	65	10
40 bis unter 45	5 270	4 815	250	185	20	3 365	3 150	115	80	20
45 bis unter 50	5 135	4 645	270	205	15	3 390	3 195	120	65	10
50 bis unter 55	7 390	6 690	360	340	5	5 135	4 860	160	110	5
55 bis unter 60	9 635	8 835	385	410	5	6 930	6 595	150	175	5
60 bis unter 65	6 500	5 990	260	245	5	4 690	4 465	115	110	5
65 und älter	285	260	10	10	0	160	150	5	5	0

Die Daten der Personalstatistiken unterliegen dem Datenschutz. Als Geheimhaltungsverfahren wurde die 5er Rundung angewendet.

8 Altersstruktur im kommunalen Bereich nach Geschlecht

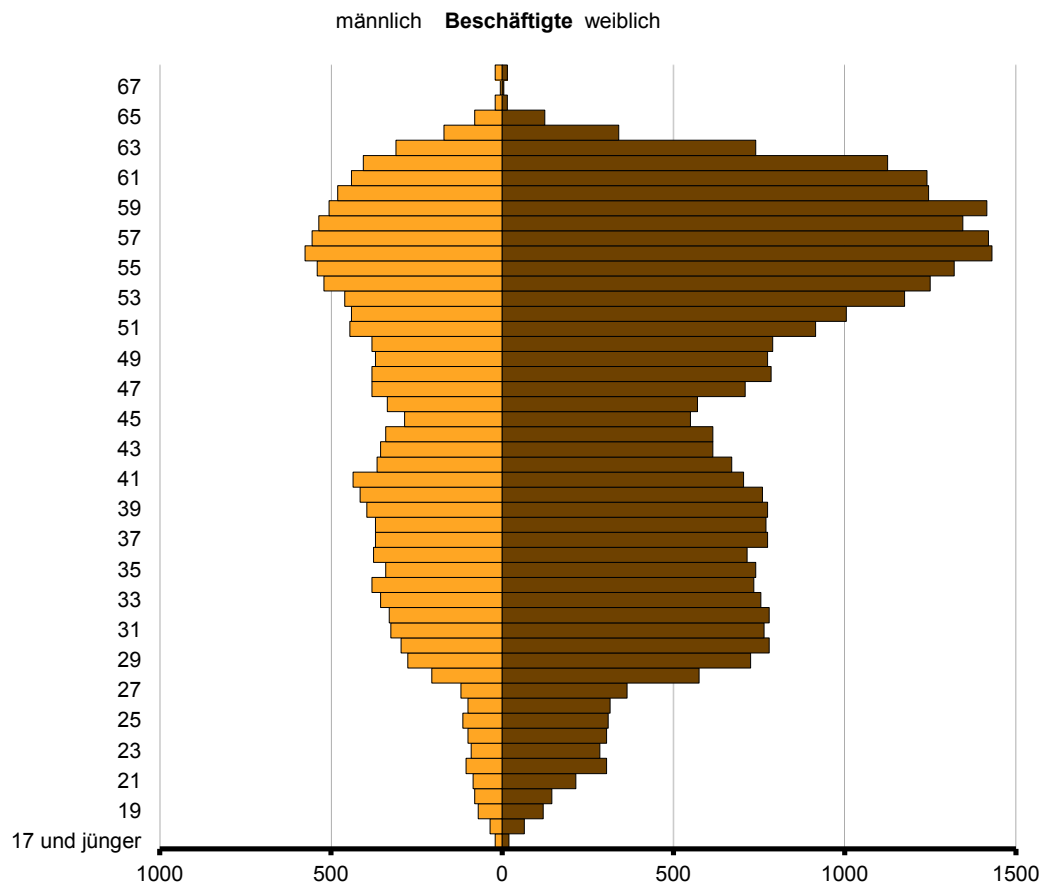

4 Personal im kommunalen Bereich am 30. Juni 2019

4.5 Beschäftigte nach Dienstorten (Kreisebene), Geschlecht und Beschäftigungsbereichen

Kreisfreie Städte / Landkreise	Beschäftigte					Darunter auf Dauer					
	Ins- gesamt	Gemeinden/GV		Zweck- ver- bände	Einrich- tungen in öffentlich- rechtlicher Rechtsform	zu- sammen	Gemeinden/GV		Zweck- ver- bände	Einrich- tungen in öffentlich- rechtlicher Rechtsform	
		Kern- haushalt	Sonder- rech- nungen				Kern- haushalt	Sonder- rech- nungen			
Insgesamt	50 490	46 185	2 270	1 955	Insgesamt	75	46 165	42 275	2 065	1 760	65
					kreisfreie Städte						
Brandenburg an der Havel	1 115	1 040	75	0	0	1 075	1 000	75	0	0	0
Cottbus	1 870	1 620	240	10	0	1 725	1 495	225	5	0	0
Frankfurt (Oder)	1 120	1 005	120	0	0	1 040	930	110	0	0	0
Potsdam	2 390	2 180	190	15	0	2 205	2 005	190	15	0	0
					Landkreise						
Barnim	3 240	3 115	25	100	0	2 855	2 745	20	95	0	0
Dahme-Spreewald	3 690	3 555	45	95	0	3 390	3 280	25	80	0	0
Elbe-Elster	2 565	2 240	230	95	0	2 370	2 060	215	95	0	0
Havelland	3 120	3 030	0	90	0	2 895	2 810	0	90	0	0
Märkisch-Oderland	3 540	3 295	70	180	0	3 320	3 080	65	175	0	0
Oberhavel	4 420	4 230	30	85	75	4 075	3 895	30	80	65	65
Oberspreewald-Lausitz	2 425	2 100	0	325	0	2 120	1 905	0	220	0	0
Oder-Spree	3 570	3 300	105	165	0	3 275	3 025	90	155	0	0
Ostprignitz-Ruppin	2 425	2 350	0	75	0	2 290	2 215	0	75	0	0
Potsdam-Mittelmark	4 365	3 800	405	160	0	3 960	3 435	375	150	0	0
Prignitz	1 955	1 560	330	70	0	1 770	1 390	315	65	0	0
Spree-Neiße	2 645	2 275	255	110	0	2 330	1 975	250	105	0	0
Teltow-Fläming	3 355	3 090	15	245	0	3 095	2 860	15	215	0	0
Uckermark	2 670	2 395	135	140	0	2 370	2 175	60	135	0	0
					Außerhalb Land Brandenburg						
Berlin	0	0	0	0	0	0	0	0	0	0	0
sonstige	0	0	0	0	0	0	0	0	0	0	0
Zusammen	35 010	33 225	1 005	725	darunter Frauen	55	32 165	30 570	910	635	50
					kreisfreie Städte						
Brandenburg an der Havel	725	700	25	0	0	700	675	25	0	0	0
Cottbus	1 160	1 050	110	0	0	1 075	970	105	0	0	0
Frankfurt (Oder)	625	565	65	0	0	575	515	60	0	0	0
Potsdam	1 410	1 345	55	10	0	1 295	1 230	55	10	0	0
					Landkreise						
Barnim	2 270	2 215	10	45	0	2 005	1 955	10	45	0	0
Dahme-Spreewald	2 700	2 660	10	30	0	2 495	2 460	5	30	0	0
Elbe-Elster	1 720	1 635	50	35	0	1 595	1 515	45	35	0	0
Havelland	2 270	2 225	0	45	0	2 120	2 080	0	40	0	0
Märkisch-Oderland	2 530	2 450	30	50	0	2 390	2 310	25	50	0	0
Oberhavel	3 235	3 130	10	30	55	2 990	2 895	10	30	50	50
Oberspreewald-Lausitz	1 670	1 510	0	165	0	1 465	1 370	0	95	0	0
Oder-Spree	2 485	2 395	30	65	0	2 305	2 210	30	60	0	0
Ostprignitz-Ruppin	1 770	1 745	0	25	0	1 675	1 650	0	25	0	0
Potsdam-Mittelmark	3 180	2 815	320	50	0	2 895	2 555	290	50	0	0
Prignitz	1 240	1 160	65	15	0	1 120	1 045	60	15	0	0
Spree-Neiße	1 870	1 660	160	50	0	1 665	1 460	160	45	0	0
Teltow-Fläming	2 315	2 240	10	70	0	2 165	2 095	10	65	0	0
Uckermark	1 830	1 730	60	40	0	1 645	1 580	25	40	0	0
					Außerhalb Land Brandenburg						
Berlin	0	0	0	0	0	0	0	0	0	0	0
sonstige	0	0	0	0	0	0	0	0	0	0	0

Die Daten der Personalstatistiken unterliegen dem Datenschutz. Als Geheimhaltungsverfahren wurde die 5er Rundung angewendet.

4 Personal im kommunalen Bereich am 30. Juni 2019

4.6 Beschäftigte der Gemeinden/GV nach Gemeindegrößenklassen und Dienstverhältnis

Gebietskörperschaftsgruppe Gemeindegrößenklasse von ... bis unter ... Einwohner	Vollzeit- äqui- valente	Beschäftigte						
		Ins- gesamt	Beamte/Beamtinnen			Arbeitnehmer/Arbeitnehmerinnen		
			zu- sammen	darunter		zu- sammen	darunter	
				mit Zeit- vertrag	in Aus- bildung		mit Zeit- vertrag	in Aus- bildung
Insgesamt	43 595	48 460	1 755	230	30	46 705	2 955	905
Kernhaushalt	41 435	46 185	1 755	230	30	44 435	2 780	875
kreisfreie Städte	5 350	5 670	665	10	10	5 005	220	175
100 000 bis unter 200 000	2 050	2 180	250	5	5	1 930	115	55
50 000 bis unter 100 000	3 300	3 485	415	5	5	3 075	105	120
Kreisverwaltungen	11 375	12 145	555	20	5	11 590	360	350
200 000 und mehr	1 985	2 130	90	0	0	2 040	45	60
100 000 bis unter 200 000	8 150	8 680	425	15	5	8 255	255	265
weniger als 100 000	1 240	1 335	40	5	0	1 295	60	30
Amtsfreie Gemeinden	20 275	23 155	445	145	10	22 710	1 695	295
20 000 bis unter 50 000	7 155	8 035	235	30	10	7 805	595	120
10 000 bis unter 20 000	6 980	7 990	90	45	0	7 900	585	105
5 000 bis unter 10 000	4 810	5 560	85	50	0	5 470	425	55
3 000 bis unter 5 000	1 245	1 465	30	25	0	1 430	90	10
1 000 bis unter 3 000	85	105	0	0	0	100	5	0
Amtshaushalte	2 515	2 860	90	50	0	2 770	200	55
10 000 bis unter 20 000	445	495	20	5	0	475	40	10
5 000 bis unter 10 000	1 615	1 845	55	30	0	1 795	130	35
weniger als 5 000	450	520	15	15	0	500	30	10
Amtsangehörige Gemeinden	1 925	2 360	0	0	0	2 360	305	0
5 000 bis unter 10 000	90	105	0	0	0	105	10	0
3 000 bis unter 5 000	450	530	0	0	0	530	70	0
1 000 bis unter 3 000	955	1 170	0	0	0	1 170	150	0
weniger als 1 000	430	550	0	0	0	550	75	0
Sonderrechnungen	2 160	2 270	0	0	0	2 270	175	30
kreisfreie Städte	575	600	0	0	0	600	20	5
100 000 bis unter 200 000	180	190	0	0	0	190	0	0
50 000 bis unter 100 000	390	410	0	0	0	410	20	5
Kreisverwaltungen	830	855	0	0	0	855	20	20
100 000 bis unter 200 000	575	595	0	0	0	595	15	10
weniger als 100 000	255	260	0	0	0	260	5	5
Amtsfreie Gemeinden	740	805	0	0	0	805	135	5
20 000 bis unter 50 000	545	600	0	0	0	600	125	5
10 000 bis unter 20 000	125	130	0	0	0	130	10	0
5 000 bis unter 10 000	55	65	0	0	0	65	0	0
3 000 bis unter 5 000	15	15	0	0	0	15	0	0
Amtsangehörige Gemeinden	15	15	0	0	0	15	5	0
3 000 bis unter 5 000	5	5	0	0	0	5	0	0
1 000 bis unter 3 000	10	10	0	0	0	10	5	0

Die Daten der Personalstatistiken unterliegen dem Datenschutz. Als Geheimhaltungsverfahren wurde die 5er Rundung angewendet.

4 Personal im kommunalen Bereich am 30. Juni 2019

4.7 Beschäftigte der Gemeinden/GV nach Gebietskörperschaften und Dienstverhältnis

Gebietskörperschaft	Vollzeit- äqui- valente	Beschäftigte					
		Ins- gesamt	darunter Frauen	Beamte/ Beamtinnen	Arbeit- nehmer/ Arbeit- nehmerinnen	Vollzeit- beschäf- tigte	Teilzeit- beschäf- tigte
Gemeinden/GV insgesamt	43 595	48 460	34 230	1 755	46 705	26 165	22 295
				Kernhaushalte			
Zusammen	41 435	46 185	33 225	1 755	44 435	24 465	21 725
Kreisfreie Städte	5 350	5 670	3 535	665	5 005	4 120	1 545
Brandenburg an der Havel	900	945	630	245	700	730	215
Cottbus	1 440	1 540	1 000	155	1 385	960	580
Frankfurt (Oder)	960	1 000	560	10	990	810	190
Potsdam	2 050	2 180	1 345	250	1 930	1 620	565
Landkreis Barnim	2 820	3 115	2 215	85	3 030	1 640	1 475
Kreisverwaltung Barnim	720	760	500	10	755	560	200
Ahrensfelde	170	190	150	0	190	110	80
Bernau bei Berlin	425	460	330	0	460	225	235
Eberswalde	555	620	410	60	560	305	315
Panketal	230	270	190	0	270	90	180
Schorfheide	55	60	40	0	60	30	35
Wandlitz	265	295	215	0	290	145	145
Werneuchen	100	125	105	0	120	30	90
Amt Biesenthal-Barnim	140	155	125	0	150	90	65
Amt Joachimsthal (Schorfheide)	50	55	45	0	55	15	40
Amt Britz-Chorin-Oderberg	105	125	100	5	120	40	85
Landkreis Dahme-Spreewald	3 145	3 555	2 660	135	3 415	1 675	1 880
Kreisverwaltung Dahme-Spreewald	880	945	650	100	845	575	370
Bestensee	125	150	120	0	150	50	105
Eichwalde	100	115	90	5	110	60	55
Heidesee	110	140	115	0	135	50	85
Heideblick	20	25	15	0	25	0	20
Königs Wusterhausen	375	420	295	5	415	220	195
Lübben (Spreewald)	170	190	135	0	190	95	95
Luckau	145	160	115	0	155	50	105
Märkische Heide	40	50	30	0	50	10	35
Mittenwalde	120	130	105	0	125	60	65
Schönefeld	260	290	245	0	290	170	120
Schulzendorf	100	120	95	0	115	45	75
Wildau	150	170	130	5	160	70	100
Zeuthen	175	210	160	0	205	75	130
Amt Schenkenländchen	145	170	140	5	165	70	100
Amt Lieberose/Oberspreewald	95	110	80	0	105	35	75
Amt Unterspreewald	140	175	140	0	170	30	140
Landkreis Elbe-Elster	1 980	2 240	1 635	45	2 195	1 165	1 075
Kreisverwaltung Elbe-Elster	740	795	525	25	775	565	235
Bad Liebenwerda	90	100	70	5	100	60	40
Doberlug-Kirchhain	100	120	95	0	120	40	80
Elsterwerda	55	60	35	0	55	45	15
Falkenberg/Elster	65	75	50	0	75	35	40
Finsterwalde	190	220	175	0	220	90	135
Herzberg (Elster)	125	140	100	0	140	80	60
Mühlberg/Elbe	45	50	40	0	50	25	25
Röderland	55	70	60	0	70	20	50
Schönnewalde	50	60	50	0	60	15	45
Sonnenwalde	40	45	35	0	45	15	30
Uebigau-Wahrenbrück	70	80	75	0	80	30	55
Amt Elsterland	60	75	60	0	75	20	60

4 Personal im kommunalen Bereich am 30. Juni 2019

4.7 Beschäftigte der Gemeinden/GV nach Gebietskörperschaften und Dienstverhältnis

Gebietskörperschaft	Vollzeit- äqui- valente	Beschäftigte					
		Ins- gesamt	darunter Frauen	Beamte/ Beamtinnen	Arbeit- nehmer/ Arbeit- nehmerinnen	Vollzeit- beschäf- tigte	Teilzeit- beschäf- tigte
Amt Kleine Elster (Niederlausitz)	75	90	70	0	90	30	65
Amt Plessa	75	85	70	0	85	35	50
Amt Schlieben	70	80	65	0	75	30	50
Amt Schradenland	65	85	70	0	85	30	55
Landkreis Havelland	2 695	3 030	2 225	100	2 930	1 505	1 525
Kreisverwaltung Havelland	935	995	700	55	945	680	320
Brieselang	105	120	80	0	120	65	55
Dallgow-Döberitz	130	155	125	0	155	45	110
Falkensee	475	540	390	20	520	280	260
Ketzin/Havel	85	105	70	0	105	30	75
Milower Land	50	55	40	0	55	20	40
Nauen	140	160	130	5	150	60	100
Premnitz	40	45	35	0	45	20	25
Rathenow	310	350	260	5	345	135	215
Schönwalde-Glien	120	135	105	0	135	75	60
Wustermark	125	145	115	0	145	55	95
Amt Friesack	60	70	60	0	70	20	50
Amt Nennhausen	70	80	65	0	80	15	65
Amt Rhinow	50	65	55	0	65	5	60
Landkreis Märkisch-Oderland	2 975	3 295	2 450	60	3 240	1 790	1 510
Kreisverwaltung Märkisch-Oderland	810	860	600	15	845	610	250
Altlandsberg	105	115	90	0	115	60	55
Bad Freienwalde (Oder)	70	75	45	0	75	50	25
Fredersdorf-Vogelsdorf	160	185	145	0	185	85	100
Hoppegarten	220	235	185	0	235	160	75
Letschin	50	55	40	0	55	25	30
Müncheberg	85	95	70	5	90	25	70
Neuenhagen bei Berlin	245	270	205	0	270	170	100
Petershagen/Eggersdorf	185	215	165	0	210	95	115
Rüdersdorf bei Berlin	140	155	110	0	155	85	70
Seelow	50	55	40	5	50	30	25
Strausberg	260	290	240	10	285	120	170
Wriezen	45	50	30	0	50	40	10
Amt Falkenberg-Höhe	50	60	45	0	60	15	45
Amt Golzow	55	65	45	0	65	30	35
Amt Lebus	95	115	90	0	115	40	75
Amt Märkische Schweiz	120	145	115	5	145	50	95
Amt Neuhausen	60	65	40	0	65	35	25
Amt Seelow-Land	55	65	50	0	65	25	40
Amt Barnim-Oderbruch	105	120	100	5	120	30	95
Landkreis Oberhavel	3 730	4 230	3 130	100	4 130	1 970	2 260
Kreisverwaltung Oberhavel	1 040	1 120	795	30	1 085	740	375
Birkenwerder	125	145	105	0	140	60	80
Fürstenberg/Havel	70	75	50	0	75	40	35
Gliencke/Nordbahn	155	185	140	5	185	85	100
Hennigsdorf	410	480	375	0	480	180	300
Hohen Neuendorf	155	165	100	5	160	120	45
Kremmen	140	165	130	0	165	65	100
Leegebruch	95	110	90	0	110	55	50
Liebenwalde	70	85	65	0	80	5	80
Löwenberger Land	130	155	125	0	155	50	110
Mühlenbecker Land	150	175	130	0	170	70	100
Oberkrämer	165	195	155	5	190	75	120
Oranienburg	565	655	470	40	615	255	400

4 Personal im kommunalen Bereich am 30. Juni 2019

4.7 Beschäftigte der Gemeinden/GV nach Gebietskörperschaften und Dienstverhältnis

Gebietskörperschaft	Vollzeit- äqui- valente	Beschäftigte					
		Ins- gesamt	darunter Frauen	Beamte/ Beamtinnen	Arbeit- nehmer/ Arbeit- nehmerinnen	Vollzeit- beschäf- tigte	Teilzeit- beschäf- tigte
Velten	170	195	145	5	190	85	110
Zehdenick	155	180	145	5	180	70	115
Amt Gransee und Gemeinden	125	150	110	0	150	10	140
Landkreis Oberspreewald-Lausitz	1 865	2 095	1 505	55	2 040	1 085	1 010
Kreisverwaltung Oberspreewald-Lausitz ..	610	645	475	35	610	480	165
Calau	130	155	120	0	155	20	135
Großräschen	90	105	75	0	105	45	60
Lauchhammer	135	150	95	5	150	75	75
Lübbenau/Spreewald	200	225	160	0	225	95	130
Schipkau	90	105	85	0	105	40	65
Schwarzheide	45	45	30	0	45	35	10
Senftenberg	205	220	140	0	220	155	65
Vetschau/Spreewald	120	150	115	5	145	45	100
Amt Altdöbern	65	80	60	0	80	15	65
Amt Ortrand	90	115	90	0	110	30	85
Amt Ruhland	85	95	70	0	95	45	55
Landkreis Oder-Spree	2 970	3 300	2 395	130	3 175	1 755	1 550
Kreisverwaltung Oder-Spree	1 105	1 180	840	80	1 100	810	370
Beeskow	35	40	25	0	40	20	20
Eisenhüttenstadt	320	360	265	20	340	175	190
Erkner	80	85	55	0	85	60	30
Friedland	45	55	45	0	55	10	45
Fürstenwalde/Spree	295	330	220	0	325	185	145
Grünheide (Mark)	110	125	95	5	125	75	55
Rietz-Neuendorf	55	65	50	0	65	15	50
Schöneiche bei Berlin	125	140	90	0	135	65	75
Storkow (Mark)	100	110	75	0	105	50	55
Tauche	60	80	60	0	75	5	70
Woltersdorf	70	80	60	0	80	35	45
Amt Brieskow-Finkenheerd	65	75	60	0	75	20	55
Amt Neuzelle	85	95	70	0	95	35	60
Amt Odervorland	90	100	85	0	95	55	40
Amt Scharmützelsee	125	140	100	0	135	65	75
Amt Schlaubetal	110	125	95	5	120	40	85
Amt Spreenhagen	100	120	100	0	115	40	80
Landkreis Ostprignitz-Ruppin	2 070	2 350	1 745	45	2 305	1 045	1 305
Kreisverwaltung Ostprignitz-Ruppin	760	820	600	10	810	485	335
Fehrbellin	120	145	115	0	145	40	105
Heiligengrabe	70	75	60	0	75	25	50
Kyritz	105	110	75	0	110	75	35
Neuruppin	415	475	350	20	455	200	275
Rheinsberg	75	85	50	0	85	50	35
Wittstock/Dosse	210	250	190	5	245	95	155
Wusterhausen/Dosse	80	100	70	0	100	10	85
Amt Lindow (Mark)	55	60	55	0	60	20	40
Amt Neustadt (Dosse)	120	145	120	5	140	35	110
Amt Temnitz	70	80	65	0	80	5	75

4 Personal im kommunalen Bereich am 30. Juni 2019

4.7 Beschäftigte der Gemeinden/GV nach Gebietskörperschaften und Dienstverhältnis

Gebietskörperschaft	Vollzeit- äqui- valente	Beschäftigte					
		Ins- gesamt	darunter Frauen	Beamte/ Beamtinnen	Arbeit- nehmer/ Arbeit- nehmerinnen	Vollzeit- beschäf- tigte	Teilzeit- beschäf- tigte
Landkreis Potsdam-Mittelmark	3 460	3 895	2 885	90	3 805	1 930	1 965
Kreisverwaltung Potsdam-Mittelmark	945	1 015	705	60	955	705	310
Beelitz	245	280	200	0	280	90	185
Bad Belzig	125	145	100	0	145	65	80
Groß Kreutz (Havel)	110	125	105	0	125	75	50
Kleinmachnow	105	110	70	0	110	80	35
Kloster Lehnin	140	170	130	0	165	60	110
Michendorf	190	215	175	0	215	95	120
Nuthetal	115	130	100	0	130	75	55
Schwielowsee	155	185	150	0	185	45	140
Seddiner See	85	95	75	0	95	40	55
Stahnsdorf	190	215	165	0	215	90	125
Teltow	140	150	70	5	145	120	30
Treuenbrietzen	120	140	105	0	140	50	90
Werder (Havel)	280	310	250	10	305	115	195
Wiesenburg/Mark	65	80	60	0	80	30	50
Amt Beetzsee	115	145	110	0	140	45	100
Amt Brück	160	185	155	0	185	60	125
Amt Niemegk	40	45	30	0	40	15	30
Amt Wusterwitz	60	70	55	0	70	40	30
Amt Ziesar	80	90	75	0	90	40	50
Landkreis Prignitz	1 390	1 560	1 160	40	1 520	810	755
Kreisverwaltung Prignitz	480	510	370	25	485	355	155
Groß Pankow (Prignitz)	55	65	50	0	60	25	40
Gumtow	40	45	35	0	45	20	25
Karstädt	90	105	85	0	105	35	70
Perleberg	160	175	125	0	175	100	75
Plattenburg	50	60	45	0	55	15	45
Pritzwalk	195	220	175	0	220	85	140
Wittenberge	115	130	100	5	125	70	60
Amt Bad Wilsnack/Weisen	75	90	65	0	85	35	55
Amt Lenzen-Elbtalaue	45	45	25	0	45	35	10
Amt Meyenburg	45	60	50	0	60	20	40
Amt Putlitz-Berge	40	55	40	0	55	15	45
Landkreis Spree-Neiße	2 110	2 365	1 720	45	2 320	1 160	1 205
Kreisverwaltung Spree-Neiße	705	740	540	20	720	540	200
Drebkau	70	75	60	0	75	40	35
Forst (Lausitz)	245	285	200	5	280	25	260
Guben	150	160	110	0	155	120	35
Kolkwitz	110	135	110	5	130	35	100
Neuhausen/Spree	65	75	50	0	75	25	50
Schenkendöbern	50	60	50	0	60	10	50
Spremberg	205	225	145	0	225	150	75
Welzow	45	50	35	0	50	25	20
Amt Burg (Spreewald)	150	185	135	0	180	60	120
Amt Döbern-Land	165	195	140	0	195	55	140
Amt Peitz	155	180	140	10	175	70	110
Landkreis Teltow-Fläming	2 780	3 090	2 240	115	2 975	1 595	1 495
Kreisverwaltung Teltow-Fläming	835	895	625	80	815	610	285
Am Mellensee	90	105	90	5	100	40	65
Baruth/Mark	75	90	75	5	85	25	65
Blankenfelde-Mahlow	330	370	280	0	370	180	195
Großbeeren	85	95	75	5	95	45	50
Jüterbog	175	200	145	0	200	85	115

4 Personal im kommunalen Bereich am 30. Juni 2019

4.7 Beschäftigte der Gemeinden/GV nach Gebietskörperschaften und Dienstverhältnis

Gebietskörperschaft	Vollzeit- äqui- valente	Beschäftigte					
		Ins- gesamt	darunter Frauen	Beamte/ Beamtinnen	Arbeit- nehmer/ Arbeit- nehmerinnen	Vollzeit- beschäf- tigte	Teilzeit- beschäf- tigte
Luckenwalde	180	190	105	15	175	135	55
Ludwigsfelde	300	330	225	5	325	140	190
Niedergörsdorf	90	110	95	0	110	25	85
Nuthe-Urstromtal	50	55	40	5	50	30	25
Rangsdorf	155	175	140	0	175	80	100
Trebbin	50	55	35	0	50	40	15
Zossen	295	345	260	0	340	145	195
Amt Dahme/Mark	70	80	55	0	75	25	50
Landkreis Uckermark	2 105	2 395	1 730	50	2 345	1 225	1 170
Kreisverwaltung Uckermark	805	865	615	10	850	550	310
Angermünde	130	155	105	0	150	60	95
Boitzenburger Land	45	55	40	5	50	15	40
Lychen	30	35	20	0	30	20	10
Nordwestuckermark	45	50	35	0	45	25	20
Prenzlau	250	315	250	10	305	100	210
Schwedt/Oder	360	420	275	10	410	210	210
Templin	90	100	70	5	100	50	50
Uckerland	40	50	35	0	45	15	30
Amt Brüssow (Uckermark)	60	65	55	0	65	40	30
Amt Gartz (Oder)	50	55	40	0	55	35	20
Amt Gerswalde	60	70	55	0	70	25	50
Amt Gramzow	70	80	55	0	75	50	30
Amt Oder-Welse	75	85	70	0	85	25	60
Sonderrechnungen							
Zusammen	2 160	2 270	1 005	0	2 270	1 705	570
Kreisfreie Städte	575	600	225	0	600	500	100
Brandenburg an der Havel	75	75	25	0	75	70	5
Cottbus	205	215	80	0	215	170	45
Frankfurt (Oder)	115	120	65	0	120	100	20
Potsdam	180	190	55	0	190	160	30
Landkreis Barnim	25	25	10	0	25	15	10
Panketal	15	15	5	0	15	10	5
Amt Britz-Chorin-Oderberg	10	10	5	0	10	5	5
Landkreis Dahme-Spreewald	45	45	10	0	45	45	0
Königs Wusterhausen	35	35	5	0	35	35	0
Lübben (Spreewald)	10	10	0	0	10	10	0
Landkreis Elbe-Elster	225	230	50	0	230	220	10
Kreisverwaltung Elbe-Elster	210	215	45	0	215	210	5
Falkenberg/Elster	5	10	0	0	10	0	5
Finsterwalde	5	5	0	0	5	5	0
Landkreis Märkisch-Oderland	65	70	30	0	70	55	15
Kreisverwaltung Märkisch-Oderland	20	20	15	0	20	20	0
Seelow	15	20	10	0	20	10	10
Strausberg	25	30	5	0	30	25	0

4 Personal im kommunalen Bereich am 30. Juni 2019

4.7 Beschäftigte der Gemeinden/GV nach Gebietskörperschaften und Dienstverhältnis

Gebietskörperschaft	Vollzeit- äqui- valente	Beschäftigte					
		Ins- gesamt	darunter Frauen	Beamte/ Beamtinnen	Arbeit- nehmer/ Arbeit- nehmerinnen	Vollzeit- beschäf- tigte	Teilzeit- beschäf- tigte
Landkreis Oberhavel	30	30	10	0	30	25	5
Fürstenberg/Havel	15	15	5	0	15	10	5
Hohen Neuendorf	0	0	0	0	0	0	0
Löwenberger Land	10	15	5	0	15	10	0
Oranienburg	5	5	5	0	5	5	0
Landkreis Oder-Spree	100	105	30	0	105	90	15
Kreisverwaltung Oder-Spree	90	90	25	0	90	80	10
Fürstenwalde/Spree	5	5	0	0	5	5	0
Woltersdorf	5	5	0	0	5	5	5
Landkreis Potsdam-Mittelmark	355	405	320	0	405	130	275
Kleinmachnow	180	205	145	0	205	95	110
Teltow	170	195	175	0	195	30	170
Werder (Havel)	0	0	0	0	0	0	0
Amt Beetzsee	5	5	0	0	5	5	0
Landkreis Prignitz	320	330	65	0	330	300	30
Kreisverwaltung Prignitz	255	260	45	0	260	235	25
Gumtow	5	5	0	0	5	5	0
Wittenberge	60	65	20	0	65	60	5
Landkreis Spree-Neiße	270	285	190	0	285	190	95
Kreisverwaltung Spree-Neiße	250	260	175	0	260	180	80
Forst (Lausitz)	20	25	15	0	25	10	15
Landkreis Teltow-Fläming	15	15	10	0	15	15	5
Kreisverwaltung Teltow-Fläming	5	5	5	0	5	5	0
Baruth/Mark	10	10	5	0	10	10	0
Landkreis Uckermark	130	135	60	0	135	125	10
Schwedt/Oder	105	110	55	0	110	100	10
Templin	25	25	5	0	25	25	0

Die Daten der Personalstatistiken unterliegen dem Datenschutz. Als Geheimhaltungsverfahren wurde die 5er Rundung angewendet.

4 Personal im kommunalen Bereich am 30. Juni 2019

4.8 Vollzeitäquivalente der Kernhaushalte nach Produktbereichen, je 1000 Einwohner und Geschlecht

lfd. Nr.	Gebietskörperschaft	Einwohner am 30. Juni 2019	Vollzeitäquivalente						
			Produktbereich 1-7			Produktbereich 1 Zentrale Verwaltung		Produktbereich 2 Schule und Kultur	
			ins- gesamt	je 1000 Einw.	dar. Frauen	zu- sammen	je 1000 Einw.	zu- sammen	je 1000 Einw.
1	Gemeinden und Gemeindeverbände	2 516 200	41 435	16,5	29 060	15 280	6,0	3 515	1,5
2	kreisfreie Städte	408 862	5 350	13,0	3 265	2 680	6,5	660	1,5
3	Brandenburg an der Havel	72 116	900	12,5	585	510	7,0	85	1,0
4	Cottbus	99 779	1 440	14,5	910	705	7,0	175	2,0
5	Frankfurt (Oder)	57 744	960	16,5	525	465	8,0	165	3,0
6	Potsdam	179 223	2 050	11,5	1 235	995	5,5	235	1,5
7	Landkreis Barnim	183 754	2 820	15,5	1 955	930	5,0	270	1,5
8	Kreisverwaltung Barnim	183 754	720	4,0	465	310	1,5	95	0,5
9	Ahrensfelde	13 718	170	12,5	135	35	2,5	5	0,5
10	Bernau bei Berlin	39 178	425	11,0	300	105	2,5	40	1,0
11	Eberswalde	40 506	555	13,5	355	190	4,5	60	1,5
12	Panketal	20 556	230	11,5	160	45	2,0	10	0,5
13	Schorfheide	10 081	55	5,5	35	30	3,0	10	1,0
14	Wandlitz	23 020	265	11,5	185	95	4,0	25	1,0
15	Werneuchen	9 076	100	11,0	85	20	2,5	5	0,5
16	Amt Biesenthal-Barnim	12 223	140	11,0	110	25	2,0	10	0,5
17	Amt Joachimsthal (Schorfheide)	5 251	50	9,5	40	25	5,0	0	•
18	Amt Britz-Chorin-Oderberg	10 145	105	10,5	85	45	4,5	5	0,5
19	Landkreis Dahme-Spreewald	169 629	3 145	18,5	2 300	1 160	7,0	205	1,0
20	Kreisverwaltung Dahme-Spreewald	169 629	880	5,0	595	430	2,5	85	0,5
21	Bestensee	7 866	125	16,0	95	35	4,5	5	0,5
22	Eichwalde	6 437	100	15,5	75	30	4,5	0	•
23	Heidesee	7 141	110	15,5	90	25	3,0	0	•
24	Heideblick	3 552	20	6,0	10	20	5,0	0	•
25	Königs Wusterhausen	37 287	375	10,0	255	160	4,5	40	1,0
26	Lübben (Spreewald)	14 023	170	12,0	115	90	6,5	15	1,0
27	Luckau	9 634	145	15,0	100	40	4,5	10	1,0
28	Märkische Heide	3 907	40	10,5	25	15	3,5	0	•
29	Mittenwalde	9 214	120	13,0	95	40	4,5	0	•
30	Schönefeld	15 803	260	16,5	215	45	3,0	5	0,5
31	Schulzendorf	8 311	100	12,0	75	30	3,5	0	•
32	Wildau	10 200	150	14,5	115	45	4,0	10	1,0
33	Zeuthen	11 379	175	15,5	135	35	3,0	20	1,5
34	Amt Schenkenländchen	8 789	145	16,5	120	45	5,0	10	1,0
35	Amt Lieberose/Oberspreewald	7 086	95	13,5	70	35	5,0	0	•
36	Amt Unterspreewald	9 000	140	15,5	110	50	5,5	5	0,5
37	Landkreis Elbe-Elster	102 270	1 980	19,5	1 405	715	7,0	185	2,0
38	Kreisverwaltung Elbe-Elster	102 270	740	7,0	480	270	2,5	115	1,0
39	Bad Liebenwerda	9 190	90	10,0	65	45	5,0	5	0,5
40	Doberlug-Kirchhain	8 895	100	11,5	75	40	4,5	5	0,5
41	Elsterwerda	7 859	55	7,0	30	40	5,5	5	0,5
42	Falkenberg/Elster	6 353	65	10,0	40	25	4,0	0	•
43	Finsterwalde	16 198	190	11,5	150	55	3,5	15	1,0
44	Herzberg (Elster)	8 984	125	13,5	85	35	3,5	15	1,5
45	Mühlberg/Elbe	3 700	45	12,5	35	15	4,5	0	•
46	Röderland	3 845	55	14,5	45	15	3,5	5	0,5
47	Schönnewalde	3 017	50	16,5	40	10	3,5	0	•
48	Sonnenwalde	3 238	40	12,5	30	15	5,5	0	•
49	Uebigau-Wahrenbrück	5 224	70	13,5	60	20	4,0	5	1,5
50	Amt Elsterland	4 493	60	14,0	45	25	5,0	0	•
51	Amt Kleine Elster (Niederlausitz)	5 488	75	14,0	55	25	5,0	5	1,0
52	Amt Plessa	6 071	75	12,0	55	25	4,5	0	•

Vollzeitäquivalente						lfd. Nr.
Produktbereich 3 Soziales und Jugend		Produktbereich 4 Gesundheit und Sport		Produktbereich 5 Gestaltung der Umwelt		
zu- sammen	je 1000 Einw.	zu- sammen	je 1000 Einw.	zu- sammen	je 1000 Einw.	
15 450	6,0	1 080	0,5	6 115	2,5	1
940	2,5	180	0,5	890	2,0	2
135	2,0	35	0,5	140	2,0	3
335	3,5	45	0,5	175	2,0	4
145	2,5	50	1,0	135	2,5	5
320	2,0	50	0,5	445	2,5	6
1 150	6,5	40	0,0	430	2,5	7
175	1,0	30	0,0	110	0,5	8
110	8,0	0	•	20	1,5	9
195	5,0	5	0,0	75	2,0	10
195	5,0	0	•	110	2,5	11
140	7,0	0	•	35	2,0	12
0	•	0	•	15	1,5	13
115	5,0	0	•	30	1,0	14
65	7,5	0	•	5	1,0	15
80	6,5	0	•	25	2,0	16
20	4,0	0	•	0	•	17
50	5,0	0	•	5	0,5	18
1 320	8,0	90	0,5	375	2,0	19
160	1,0	60	0,5	140	1,0	20
80	10,5	0	•	5	0,5	21
55	8,5	0	•	15	2,5	22
65	9,5	0	•	20	3,0	23
0	•	0	•	5	1,0	24
150	4,0	5	0,0	20	0,5	25
50	3,5	0	•	10	1,0	26
65	7,0	5	0,5	20	2,0	27
15	3,5	0	•	10	3,0	28
70	7,5	0	•	5	0,5	29
165	10,5	10	0,5	35	2,0	30
50	6,0	0	•	15	2,0	31
85	8,5	0	•	10	1,0	32
100	9,0	0	•	25	2,0	33
80	9,0	0	•	10	1,0	34
40	5,5	0	•	15	2,5	35
80	8,5	0	•	10	1,0	36
740	7,0	35	0,5	300	3,0	37
205	2,0	25	0,5	125	1,0	38
30	3,0	0	•	15	1,5	39
50	5,5	0	•	10	1,0	40
5	1,0	0	•	5	0,5	41
15	2,5	0	•	20	3,0	42
90	5,5	0	•	35	2,0	43
50	5,5	5	0,5	25	2,5	44
20	5,5	0	•	5	2,0	45
30	7,0	0	•	15	3,5	46
25	8,5	0	•	10	4,0	47
20	7,0	0	•	0	•	48
35	6,5	0	•	10	1,5	49
25	6,0	0	•	10	2,0	50
40	7,0	0	•	10	1,5	51
40	6,5	0	•	5	1,0	52

4 Personal im kommunalen Bereich am 30. Juni 2019

4.8 Vollzeitäquivalente der Kernhaushalte nach Produktbereichen, je 1000 Einwohner und Geschlecht

lfd. Nr.	Gebietskörperschaft	Einwohner am 30. Juni 2019	Vollzeitäquivalente						
			Produktbereich 1-7			Produktbereich 1 Zentrale Verwaltung		Produktbereich 2 Schule und Kultur	
			ins- gesamt	je 1000 Einw.	dar. Frauen	zu- sammen	je 1000 Einw.	zu- sammen	je 1000 Einw.
53	Amt Schlieben	5 282	70	13,0	55	30	5,5	5	1,0
54	Amt Schradenland	4 433	65	15,0	55	20	5,0	5	1,0
55	Landkreis Havelland	162 256	2 695	16,5	1 930	940	6,0	190	1,0
56	Kreisverwaltung Havelland	162 256	935	6,0	650	320	2,0	70	0,5
57	Brieselang	11 809	105	9,0	65	60	5,0	5	0,5
58	Dallgow-Döberitz	9 992	130	13,0	100	35	3,5	5	0,5
59	Falkensee	44 002	475	11,0	330	155	3,5	45	1,0
60	Ketzin/Havel	6 531	85	13,5	60	20	3,5	5	0,5
61	Milower Land	4 307	50	11,5	35	15	3,0	0	•
62	Nauen	18 018	140	7,5	110	55	3,0	10	0,5
63	Prennitz	8 422	40	4,5	30	25	3,0	10	1,0
64	Rathenow	24 232	310	13,0	220	120	5,0	20	1,0
65	Schönwalde-Glien	9 773	120	12,5	95	35	3,5	5	0,5
66	Wustermark	9 482	125	13,0	90	40	4,0	5	0,5
67	Amt Friesack	6 559	60	9,0	50	20	3,0	0	•
68	Amt Nennhausen	4 592	70	14,5	55	25	5,5	5	0,5
69	Amt Rhinow	4 537	50	11,0	40	20	4,5	0	•
70	Landkreis Märkisch-Oderland	195 092	2 975	15,0	2 165	1 025	5,5	230	1,0
71	Kreisverwaltung Märkisch-Oderland	195 092	810	4,0	555	285	1,5	80	0,5
72	Altlandsberg	9 475	105	11,0	80	25	2,5	5	0,5
73	Bad Freienwalde (Oder)	12 304	70	5,5	40	40	3,5	15	1,0
74	Fredersdorf-Vogelsdorf	14 046	160	11,5	125	55	4,0	5	0,5
75	Hoppegarten	18 052	220	12,5	170	60	3,5	15	0,5
76	Letschin	3 979	50	12,5	35	15	4,0	5	1,0
77	Müncheberg	6 911	85	12,0	60	25	3,5	5	1,0
78	Neuenhagen bei Berlin	18 484	245	13,5	185	75	4,0	5	0,5
79	Petershagen/Eggersdorf	15 276	185	12,0	140	65	4,5	10	0,5
80	Rüdersdorf bei Berlin	15 778	140	9,0	95	75	5,0	15	1,0
81	Seelow	5 430	50	9,5	35	25	5,0	10	2,0
82	Strausberg	26 737	260	10,0	210	65	2,5	25	1,0
83	Wriezen	7 219	45	6,5	30	30	4,5	5	0,5
84	Amt Falkenberg-Höhe	4 543	50	11,0	35	15	3,0	0	•
85	Amt Golzow	5 262	55	10,5	35	25	4,5	5	1,0
86	Amt Lebus	6 094	95	15,5	70	35	5,5	5	1,0
87	Amt Märkische Schweiz	9 565	120	12,5	90	35	4,0	5	0,5
88	Amt Neuhardenberg	4 625	60	12,5	35	25	5,0	0	•
89	Amt Seelow-Land	4 623	55	12,5	40	20	4,5	0	•
90	Amt Barnim-Oderbruch	6 689	105	15,5	85	25	3,5	10	2,0
91	Landkreis Oberhavel	212 114	3 730	17,5	2 685	1 185	5,5	280	1,5
92	Kreisverwaltung Oberhavel	212 114	1 040	5,0	730	350	1,5	95	0,5
93	Birkenwerder	8 122	125	15,5	90	50	6,5	0	•
94	Fürstenberg/Havel	5 806	70	12,0	50	20	3,0	5	0,5
95	Gliencke/Nordbahn	12 311	155	13,0	115	50	4,0	15	1,5
96	Hennigsdorf	26 287	410	15,5	315	105	4,0	45	1,5
97	Hohen Neuendorf	26 160	155	6,0	90	115	4,5	15	0,5
98	Kremmen	7 726	140	18,5	110	20	3,0	10	1,5
99	Leegebruch	6 914	95	14,0	75	20	3,0	5	0,5
100	Liebenwalde	4 294	70	16,0	50	20	4,0	0	•
101	Löwenberger Land	8 362	130	16,0	105	40	4,5	10	1,0
102	Mühlenbecker Land	15 216	150	10,0	110	30	2,0	5	0,5
103	Oberkrämer	11 591	165	14,5	130	35	3,0	5	0,5
104	Oranienburg	44 741	565	12,5	385	185	4,0	40	1,0
105	Velten	12 070	170	14,0	120	40	3,5	5	0,5

Vollzeitäquivalente						lfd. Nr.
Produktbereich 3 Soziales und Jugend		Produktbereich 4 Gesundheit und Sport		Produktbereich 5 Gestaltung der Umwelt		
zu- sammen	je 1000 Einw.	zu- sammen	je 1000 Einw.	zu- sammen	je 1000 Einw.	
25	5,0	0	•	10	1,5	53
40	9,0	0	•	0	•	54
1 150	7,0	70	0,5	345	2,0	55
335	2,0	50	0,5	160	1,0	56
30	2,5	0	•	10	0,5	57
85	8,5	0	•	5	0,5	58
205	4,5	10	0,0	65	1,5	59
35	5,5	5	0,5	25	3,5	60
25	6,5	0	•	5	1,5	61
60	3,5	0	•	15	1,0	62
0	•	0	•	5	0,5	63
140	5,5	5	0,0	30	1,5	64
70	7,0	0	•	15	1,5	65
70	7,5	0	•	10	1,0	66
40	6,0	0	•	0	•	67
35	8,0	0	•	5	1,0	68
25	5,5	0	•	0	•	69
1 255	6,5	85	0,5	375	2,0	70
240	1,0	60	0,5	150	1,0	71
65	6,5	0	•	10	1,5	72
0	•	5	0,5	10	1,0	73
85	6,0	0	•	15	1,0	74
135	7,5	0	•	10	0,5	75
20	4,5	0	•	10	3,0	76
35	5,0	0	•	20	3,0	77
140	7,5	5	0,5	15	1,0	78
95	6,0	10	1,0	0	•	79
35	2,5	0	•	10	0,5	80
10	1,5	0	•	5	0,5	81
145	5,5	0	•	25	1,0	82
0	•	0	•	10	1,5	83
25	5,0	0	•	10	2,5	84
20	3,5	0	•	10	1,5	85
45	7,5	0	•	10	1,5	86
60	6,5	0	•	20	2,0	87
25	5,5	0	•	10	1,5	88
25	6,0	0	•	5	1,5	89
50	8,0	0	•	15	2,0	90
1 755	8,5	55	0,5	455	2,0	91
430	2,0	40	0,0	125	0,5	92
60	7,5	0	•	10	1,5	93
30	5,5	0	•	15	3,0	94
80	6,5	5	0,5	5	0,5	95
235	9,0	5	0,0	25	1,0	96
0	•	0	•	20	1,0	97
80	10,5	0	•	30	4,0	98
60	8,5	0	•	15	2,0	99
40	9,5	0	•	10	2,0	100
75	9,0	0	•	5	0,5	101
85	5,5	0	•	25	2,0	102
100	8,5	0	•	30	2,5	103
240	5,5	0	•	95	2,0	104
95	8,0	0	•	30	2,5	105

4 Personal im kommunalen Bereich am 30. Juni 2019

4.8 Vollzeitäquivalente der Kernhaushalte nach Produktbereichen, je 1000 Einwohner und Geschlecht

lfd. Nr.	Gebietskörperschaft	Einwohner am 30. Juni 2019	Vollzeitäquivalente						
			Produktbereich 1-7			Produktbereich 1 Zentrale Verwaltung		Produktbereich 2 Schule und Kultur	
			ins-gesamt	je 1000 Einw.	dar. Frauen	zu-sammen	je 1000 Einw.	zu-sammen	je 1000 Einw.
106	Zehdenick	13 421	155	11,5	120	50	4,0	10	0,5
107	Amt Gransee und Gemeinden	9 093	125	13,5	90	50	5,5	5	1,0
108	Landkreis Oberspreewald-Lausitz	110 001	1 865	17,0	1 305	780	7,0	135	1,0
109	Kreisverwaltung Oberspreewald-Lausitz ...	110 001	610	5,5	440	240	2,0	65	0,5
110	Calau	7 735	130	16,5	95	25	3,5	5	1,0
111	Großräschen	8 487	90	11,0	60	30	4,0	10	1,0
112	Lauchhammer	14 557	135	9,5	80	95	6,5	5	0,5
113	Lübbenau/Spreewald	15 994	200	12,5	135	65	4,0	10	0,5
114	Schipkau	6 698	90	14,0	70	35	5,0	5	0,5
115	Schwarzheide	5 649	45	7,5	25	30	5,0	0	•
116	Senftenberg	24 103	205	8,5	125	140	5,5	15	0,5
117	Vetschau/Spreewald	8 013	120	15,0	90	35	4,0	10	1,0
118	Amt Altdöbern	5 592	65	12,0	50	25	4,5	0	•
119	Amt Ortrand	6 029	90	14,5	70	35	5,5	5	0,5
120	Amt Ruhland	7 144	85	11,5	60	20	3,0	5	0,5
121	Landkreis Oder-Spree	178 450	2 970	16,5	2 100	1 125	6,5	220	1,0
122	Kreisverwaltung Oder-Spree	178 450	1 105	6,0	775	370	2,0	100	0,5
123	Beeskow	8 041	35	4,0	20	20	2,5	5	0,5
124	Eisenhüttenstadt	24 042	320	13,0	225	145	6,0	30	1,5
125	Erkner	11 870	80	7,0	50	40	3,0	20	1,5
126	Friedland	2 972	45	15,5	35	15	4,5	0	•
127	Fürstenwalde/Spree	31 930	295	9,0	190	125	4,0	20	0,5
128	Grünheide (Mark)	8 663	110	13,0	80	45	5,0	5	0,5
129	Rietz-Neuendorf	4 113	55	13,0	40	20	5,0	0	•
130	Schöneiche bei Berlin	12 784	125	9,5	80	60	5,0	10	1,0
131	Storkow (Mark)	9 218	100	10,5	65	25	3,0	5	0,5
132	Tauche	3 795	60	16,0	45	15	3,5	5	1,0
133	Woltersdorf	8 263	70	8,5	50	30	3,5	5	0,5
134	Amt Brieskow-Finkenheerd	7 459	65	9,0	55	30	4,5	0	•
135	Amt Neuzelle	6 458	85	13,0	60	35	5,5	0	•
136	Amt Odervorland	10 229	90	8,5	75	45	4,5	5	0,5
137	Amt Scharmützelsee	10 105	125	12,0	85	35	3,5	5	0,5
138	Amt Schlaubetal	9 876	110	11,0	80	30	3,0	5	0,5
139	Amt Spreenhagen	8 632	100	12,0	85	35	4,0	0	•
140	Landkreis Ostprignitz-Ruppin	99 028	2 070	21,0	1 500	665	6,5	185	2,0
141	Kreisverwaltung Ostprignitz-Ruppin	99 028	760	7,5	545	210	2,0	65	0,5
142	Fehrbellin	8 966	120	13,5	90	30	3,0	5	0,5
143	Heiligengrabe	4 387	70	15,5	55	20	4,0	5	0,5
144	Kyritz	9 296	105	11,5	70	35	4,0	10	1,0
145	Neuruppin	30 841	415	13,5	290	170	5,5	55	2,0
146	Rheinsberg	8 033	75	9,0	40	30	4,0	5	0,5
147	Wittstock/Dosse	14 180	210	15,0	150	60	4,0	20	1,5
148	Wusterhausen/Dosse	5 800	80	14,0	55	30	5,5	5	0,5
149	Amt Lindow (Mark)	4 575	55	12,0	45	25	5,0	0	•
150	Amt Neustadt (Dosse)	7 642	120	16,0	100	30	4,0	20	2,5
151	Amt Temnitz	5 308	70	13,0	55	25	5,0	0	•
152	Landkreis Potsdam-Mittelmark	215 752	3 460	16,0	2 495	1 145	5,5	325	1,5
153	Kreisverwaltung Potsdam-Mittelmark	215 752	945	4,5	645	350	1,5	60	0,5
154	Beelitz	12 532	245	19,5	170	55	4,5	5	0,5
155	Bad Belzig	11 129	125	11,5	85	55	4,5	10	0,5
156	Groß Kreutz (Havel)	8 572	110	13,0	90	40	5,0	15	1,5
157	Kleinmachnow	20 467	105	5,0	65	45	2,5	30	1,5

Vollzeitäquivalente						lfd. Nr.
Produktbereich 3 Soziales und Jugend		Produktbereich 4 Gesundheit und Sport		Produktbereich 5 Gestaltung der Umwelt		
zu- sammen	je 1000 Einw.	zu- sammen	je 1000 Einw.	zu- sammen	je 1000 Einw.	
75	5,5	0	•	15	1,0	106
65	7,0	0	•	0	•	107
585	5,5	80	0,5	285	2,5	108
165	1,5	35	0,5	95	1,0	109
75	9,5	5	0,5	20	2,5	110
25	2,5	5	0,5	20	2,5	111
15	1,0	15	1,0	5	0,5	112
80	5,0	5	0,0	40	2,5	113
45	7,0	0	•	10	1,5	114
0	•	0	•	10	2,0	115
25	1,0	10	0,5	20	1,0	116
55	7,0	5	0,5	20	2,5	117
20	4,0	0	•	20	3,5	118
45	7,5	0	•	5	1,0	119
35	5,0	0	•	20	3,0	120
1 175	6,5	80	0,5	375	2,0	121
430	2,5	70	0,5	135	1,0	122
0	•	0	•	10	1,0	123
115	5,0	5	0,0	25	1,0	124
0	•	0	•	25	2,0	125
30	9,5	0	•	0	•	126
95	3,0	0	•	60	2,0	127
60	7,0	0	•	5	0,5	128
30	7,0	0	•	0	•	129
35	3,0	0	•	15	1,0	130
40	4,0	0	•	25	3,0	131
35	9,5	0	•	10	2,0	132
30	3,5	0	•	5	0,5	133
35	4,5	0	•	0	•	134
40	6,0	5	0,5	5	0,5	135
30	3,0	0	•	5	0,5	136
65	6,5	0	•	20	2,0	137
50	5,0	0	•	20	2,0	138
60	7,0	0	•	5	1,0	139
835	8,5	60	0,5	330	3,5	140
290	3,0	50	0,5	145	1,5	141
70	8,0	0	•	15	1,5	142
35	8,0	0	•	10	2,5	143
30	3,5	0	•	30	3,0	144
145	4,5	5	0,0	40	1,5	145
15	1,5	0	•	25	3,0	146
90	6,5	0	•	40	3,0	147
30	5,5	5	0,5	10	2,0	148
30	6,0	0	•	5	1,0	149
60	8,0	0	•	10	1,0	150
40	7,5	0	•	0	•	151
1 515	7,0	60	0,5	415	2,0	152
305	1,5	45	0,0	185	1,0	153
145	11,5	5	0,0	35	3,0	154
55	5,0	5	0,5	0	•	155
55	6,5	0	•	0	•	156
10	0,5	0	•	20	1,0	157

4 Personal im kommunalen Bereich am 30. Juni 2019

4.8 Vollzeitäquivalente der Kernhaushalte nach Produktbereichen, je 1000 Einwohner und Geschlecht

lfd. Nr.	Gebietskörperschaft	Einwohner am 30. Juni 2019	Vollzeitäquivalente						
			Produktbereich 1-7			Produktbereich 1 Zentrale Verwaltung		Produktbereich 2 Schule und Kultur	
			ins- gesamt	je 1000 Einw.	dar. Frauen	zu- sammen	je 1000 Einw.	zu- sammen	je 1000 Einw.
158	Kloster Lehnin	10 860	140	13,0	100	65	6,0	20	2,0
159	Michendorf	12 910	190	14,5	155	45	3,5	20	1,5
160	Nuthetal	9 022	115	13,0	90	25	2,5	5	0,5
161	Schwielowsee	10 705	155	14,5	125	30	2,5	30	2,5
162	Seddiner See	4 673	85	17,5	65	20	4,5	0	•
163	Stahnsdorf	15 240	190	12,5	140	45	3,0	10	0,5
164	Teltow	26 519	140	5,5	65	90	3,5	20	0,5
165	Treuenbrietzen	7 407	120	16,0	85	30	4,0	10	1,5
166	Werder (Havel)	26 349	280	10,5	220	80	3,0	40	1,5
167	Wiesenburg/Mark	4 262	65	15,5	50	20	5,0	5	0,5
168	Amt Beetzsee	8 295	115	14,0	85	25	3,0	10	1,5
169	Amt Brück	10 938	160	14,5	130	45	4,5	20	2,0
170	Amt Niemege	4 640	40	8,5	25	25	5,5	0	•
171	Amt Wusterwitz	5 162	60	12,0	50	20	4,0	5	1,5
172	Amt Ziesar	6 070	80	13,0	65	25	4,5	10	2,0
173	Landkreis Prignitz	76 338	1 390	18,0	1 015	500	6,5	85	1,0
174	Kreisverwaltung Prignitz	76 338	480	6,5	345	150	2,0	50	0,5
175	Groß Pankow (Prignitz)	3 776	55	14,0	40	10	3,5	0	•
176	Gumtow	3 347	40	12,0	35	15	5,0	0	•
177	Karstädt	5 925	90	15,5	70	40	6,5	0	•
178	Perleberg	12 081	160	13,0	110	60	5,0	10	0,5
179	Plattenburg	3 302	50	15,5	40	10	3,5	5	1,0
180	Pritzwalk	11 910	195	16,0	145	55	5,0	10	1,0
181	Wittenberge	17 034	115	6,5	80	65	4,0	5	0,0
182	Amt Bad Wilsnack/Weisen	6 062	75	12,5	55	20	3,0	5	0,5
183	Amt Lenzen-Elbtal	3 973	45	11,0	25	25	6,5	0	•
184	Amt Meyenburg	4 093	45	11,5	35	30	6,5	0	•
185	Amt Putlitz-Berge	4 835	40	8,5	30	15	3,5	0	•
186	Landkreis Spree-Neiße	113 990	2 110	18,5	1 505	780	7,0	160	1,5
187	Kreisverwaltung Spree-Neiße	113 990	705	6,0	505	260	2,5	70	0,5
188	Drebkau	5 521	70	12,0	55	20	4,0	5	1,0
189	Forst (Lausitz)	17 995	245	13,5	170	90	5,0	15	1,0
190	Guben	16 790	150	9,0	105	100	6,0	15	1,0
191	Kolkwitz	9 222	110	12,0	85	20	2,0	5	0,5
192	Neuhausen/Spree	4 910	65	13,0	40	40	8,0	0	•
193	Schenkendöbern	3 599	50	13,5	40	20	5,0	0	•
194	Spremberg	22 094	205	9,5	125	95	4,0	15	0,5
195	Welzow	3 377	45	13,0	30	15	4,0	5	1,0
196	Amt Burg (Spreevald)	9 026	150	17,0	110	55	6,0	10	1,0
197	Amt Döbern-Land	10 712	165	15,5	115	40	3,5	5	0,5
198	Amt Peitz	10 744	155	14,5	120	30	3,0	15	1,5
199	Landkreis Teltow-Fläming	169 269	2 780	16,5	1 960	905	5,5	235	1,5
200	Kreisverwaltung Teltow-Fläming	169 269	835	5,0	580	320	2,0	85	0,5
201	Am Mellensee	6 820	90	13,0	75	25	3,5	5	1,0
202	Baruth/Mark	4 253	75	17,5	60	20	5,0	0	•
203	Blankenfelde-Mahlow	27 881	330	12,0	240	70	2,5	15	0,5
204	Großbeeren	8 494	85	10,0	60	20	2,5	5	0,5
205	Jüterbog	12 400	175	14,5	125	40	3,0	25	2,0
206	Luckenwalde	20 594	180	9,0	100	90	4,5	20	1,0
207	Ludwigsfelde	26 545	300	11,5	200	105	4,0	25	1,0
208	Niedergörsdorf	6 184	90	15,0	80	25	3,5	5	1,0
209	Nuthe-Urstromtal	6 544	50	7,5	35	35	5,0	0	•
210	Rangsdorf	11 357	155	13,5	120	55	5,0	20	1,5

Vollzeitäquivalente						lfd. Nr.
Produktbereich 3 Soziales und Jugend		Produktbereich 4 Gesundheit und Sport		Produktbereich 5 Gestaltung der Umwelt		
zu- sammen	je 1000 Einw.	zu- sammen	je 1000 Einw.	zu- sammen	je 1000 Einw.	
55	5,0	0	•	0	•	158
115	9,0	0	•	10	0,5	159
80	8,5	0	•	10	1,0	160
80	7,5	0	•	20	1,5	161
55	11,5	0	•	5	1,5	162
105	7,0	0	•	25	1,5	163
5	0,0	0	•	25	1,0	164
60	8,5	0	•	20	2,5	165
135	5,0	5	0,0	20	0,5	166
30	7,5	0	•	10	3,0	167
60	7,5	0	•	15	2,0	168
75	7,0	0	•	15	1,5	169
10	2,0	0	•	0	•	170
30	6,0	0	•	0	•	171
40	7,0	0	•	0	•	172
490	6,5	30	0,5	280	3,5	173
120	1,5	25	0,5	135	2,0	174
25	6,5	0	•	15	3,5	175
20	6,0	0	•	5	1,0	176
50	8,0	0	•	0	•	177
50	4,5	0	•	40	3,5	178
30	8,5	0	•	5	2,0	179
100	8,5	0	•	25	2,0	180
30	1,5	0	•	15	1,0	181
35	5,5	0	•	20	3,0	182
5	2,0	0	•	10	2,5	183
15	4,5	0	•	0	•	184
15	2,5	0	•	10	2,0	185
645	5,5	75	0,5	450	4,0	186
165	1,5	35	0,5	175	1,5	187
30	5,5	0	•	10	2,0	188
65	3,5	10	0,5	60	3,5	189
10	0,5	10	0,5	20	1,0	190
60	6,5	5	0,5	20	2,0	191
25	5,0	0	•	0	•	192
25	6,5	0	•	5	1,5	193
25	1,0	15	0,5	60	2,5	194
15	5,0	0	•	10	3,5	195
70	7,5	0	•	20	2,0	196
80	7,5	0	•	40	4,0	197
80	7,5	0	•	35	3,0	198
1 055	6,0	85	0,5	500	3,0	199
205	1,0	55	0,5	180	1,0	200
50	7,5	0	•	10	1,5	201
45	10,0	0	•	10	2,0	202
170	6,0	0	•	70	2,5	203
40	4,5	5	0,5	15	2,0	204
75	6,0	10	0,5	35	2,5	205
10	0,5	5	0,0	60	3,0	206
125	5,0	5	0,0	40	1,5	207
50	8,5	0	•	10	2,0	208
10	1,5	0	•	5	0,5	209
65	5,5	0	•	15	1,5	210

4 Personal im kommunalen Bereich am 30. Juni 2019

4.8 Vollzeitäquivalente der Kernhaushalte nach Produktbereichen, je 1000 Einwohner und Geschlecht

lfd. Nr.	Gebietskörperschaft	Einwohner am 30. Juni 2019	Vollzeitäquivalente						
			Produktbereich 1-7			Produktbereich 1 Zentrale Verwaltung		Produktbereich 2 Schule und Kultur	
			ins- gesamt	je 1000 Einw.	dar. Frauen	zu- sammen	je 1000 Einw.	zu- sammen	je 1000 Einw.
211	Trebbin	9 538	50	5,0	30	35	3,5	5	0,5
212	Zossen	19 597	295	15,0	215	50	2,5	10	0,5
213	Amt Dahme/Mark	9 062	70	7,5	50	25	2,5	10	1,0
214	Landkreis Uckermark	119 395	2 105	17,5	1 480	745	6,0	145	1,0
215	Kreisverwaltung Uckermark	119 395	805	7,0	565	235	2,0	45	0,5
216	Angermünde	13 852	130	9,0	85	40	3,0	10	0,5
217	Boitzenburger Land	3 098	45	14,0	30	15	5,5	0	•
218	Lychen	3 197	30	9,0	20	15	4,0	5	1,0
219	Nordwestuckermark	4 225	45	10,5	35	15	3,5	0	•
220	Prenzlau	18 961	250	13,5	200	75	4,0	20	1,0
221	Schwedt/Oder	29 815	360	12,0	225	165	5,5	45	1,5
222	Templin	15 775	90	5,5	55	45	3,0	5	0,5
223	Uckerland	2 625	40	15,0	30	20	7,0	0	•
224	Amt Brüssow (Uckermark)	4 436	60	13,5	45	20	4,0	5	0,5
225	Amt Gartz (Oder)	6 831	50	7,5	40	15	2,5	5	0,5
226	Amt Gerswalde	4 395	60	13,5	45	35	7,5	0	•
227	Amt Gramzow	6 835	70	10,5	50	20	3,0	5	0,5
228	Amt Oder-Welse	5 350	75	13,5	55	30	5,5	0	•

Die Daten der Personalstatistiken unterliegen dem Datenschutz. Als Geheimhaltungsverfahren wurde die 5er Rundung angewendet.

Es werden keine Anteile zu Fallzahlen 0, 1 oder 2 ausgewiesen.

Vollzeitäquivalente						lfd. Nr.
Produktbereich 3 Soziales und Jugend		Produktbereich 4 Gesundheit und Sport		Produktbereich 5 Gestaltung der Umwelt		
zu- sammen	je 1000 Einw.	zu- sammen	je 1000 Einw.	zu- sammen	je 1000 Einw.	
0	•	0	•	10	1,0	211
190	10,0	10	0,5	30	1,5	212
20	2,5	0	•	15	1,5	213
845	7,0	60	0,5	310	2,5	214
375	3,0	35	0,5	115	1,0	215
45	3,5	0	•	30	2,5	216
20	7,0	0	•	5	1,0	217
5	1,0	0	•	10	3,0	218
20	4,5	0	•	10	2,0	219
115	6,0	10	0,5	30	1,5	220
80	2,5	15	0,5	55	2,0	221
25	1,5	0	•	15	1,0	222
20	7,0	0	•	0	•	223
30	6,5	0	•	10	2,0	224
20	3,0	0	•	10	1,5	225
25	5,5	0	•	0	•	226
35	5,0	0	•	10	1,5	227
30	6,0	0	•	10	2,0	228

4 Personal im kommunalen Bereich am 30. Juni 2019

4.9 Vollzeitäquivalente der Sonderrechnungen nach Produktbereichen, je 1000 Einwohner und Geschlecht

lfd. Nr.	Gebietskörperschaft	Einwohner am 30. Juni 2019	Vollzeitäquivalente						
			Produktbereich 1-7			Produktbereich 1 Zentrale Verwaltung		Produktbereich 2 Schule und Kultur	
			ins- gesamt	je 1000 Einw.	dar. Frauen	zu- sammen	je 1000 Einw.	zu- sammen	je 1000 Einw.
1	Gemeinden und Gemeindeverbände	2 516 200	2 160	1,0	915	875	0,5	255	0,0
2	kreisfreie Städte	408 862	575	1,5	210	290	0,5	110	0,5
3	Brandenburg an der Havel	72 116	75	1,0	25	75	1,0	0	•
4	Cottbus	99 779	205	2,0	75	35	0,5	50	0,5
5	Frankfurt (Oder)	57 744	115	2,0	60	0	•	60	1,0
6	Potsdam	179 223	180	1,0	50	180	1,0	0	•
7	Landkreis Barnim	183 754	25	0,0	10	0	•	10	0,0
8	Panketal	20 556	15	0,5	5	0	•	0	•
9	Amt Britz-Chorin-Oderberg	10 145	10	1,0	5	0	•	10	1,0
10	Landkreis Dahme-Spreewald	169 629	45	0,5	10	35	0,0	0	•
11	Königs Wusterhausen	37 287	35	1,0	5	35	1,0	0	•
12	Lübben (Spreewald)	14 023	10	0,5	0	0	•	0	•
13	Landkreis Elbe-Elster	102 270	225	2,0	50	185	2,0	0	•
14	Kreisverwaltung Elbe-Elster	102 270	210	2,0	45	185	2,0	0	•
15	Falkenberg/Elster	6 353	5	1,0	0	0	•	0	•
16	Finsterwalde	16 198	5	0,5	0	0	•	0	•
17	Landkreis Märkisch-Oderland	195 092	65	0,5	25	40	0,0	0	•
18	Kreisverwaltung Märkisch-Oderland	195 092	20	0,0	15	0	•	0	•
19	Seelow	5 430	15	3,0	5	15	3,0	0	•
20	Strausberg	26 737	25	1,0	5	20	1,0	0	•
21	Landkreis Oberhavel	212 114	30	0,0	10	0	•	0	•
22	Fürstenberg/Havel	5 806	15	2,0	5	0	•	0	•
23	Hohen Neuendorf	26 160	0	•	0	0	•	0	•
24	Löwenberger Land	8 362	10	1,5	5	0	•	0	•
25	Oranienburg	44 741	5	0,0	5	0	•	0	•
26	Landkreis Oder-Spree	178 450	100	0,5	30	0	•	0	•
27	Kreisverwaltung Oder-Spree	178 450	90	0,5	25	0	•	0	•
28	Fürstenwalde/Spree	31 930	5	0,0	0	0	•	0	•
29	Woltersdorf	8 263	5	0,5	0	0	•	0	•
30	Landkreis Potsdam-Mittelmark	215 752	355	1,5	270	40	0,0	0	•
31	Kleinmachnow	20 467	180	9,0	125	40	2,0	0	•
32	Teltow	26 519	170	6,5	150	0	•	0	•
33	Werder (Havel)	26 349	0	•	0	0	•	0	•
34	Amt Beetzsee	8 295	5	0,5	0	0	•	0	•
35	Landkreis Prignitz	76 338	320	4,0	60	250	3,5	25	0,5
36	Kreisverwaltung Prignitz	76 338	255	3,5	40	215	3,0	0	•
37	Gumtow	3 347	5	1,0	0	0	•	0	•
38	Wittenberge	17 034	60	3,5	15	30	2,0	25	1,5
39	Landkreis Spree-Neiße	113 990	270	2,5	175	0	•	10	0,0
40	Kreisverwaltung Spree-Neiße	113 990	250	2,0	165	0	•	0	•
41	Forst (Lausitz)	17 995	20	1,0	10	0	•	10	0,5
42	Landkreis Teltow-Fläming	169 269	15	0,0	10	5	0,0	0	•
43	Kreisverwaltung Teltow-Fläming	169 269	5	0,0	5	5	0,0	0	•
44	Baruth/Mark	4 253	10	2,5	5	0	•	0	•

Vollzeitäquivalente						lfd. Nr.
Produktbereich 3 Soziales und Jugend		Produktbereich 4 Gesundheit und Sport		Produktbereich 5 Gestaltung der Umwelt		
zu- sammen	je 1000 Einw.	zu- sammen	je 1000 Einw.	zu- sammen	je 1000 Einw.	
485	0,0	135	0,0	410	0,0	1
0	•	125	0,5	45	0,0	2
0	•	0	•	0	•	3
0	•	70	0,5	45	0,5	4
0	•	55	1,0	0	•	5
0	•	0	•	0	•	6
0	•	0	•	15	0,0	7
0	•	0	•	15	0,5	8
0	•	0	•	0	•	9
0	•	0	•	10	0,0	10
0	•	0	•	0	•	11
0	•	0	•	10	0,5	12
0	•	0	•	40	0,5	13
0	•	0	•	25	0,5	14
0	•	0	•	5	1,0	15
0	•	0	•	5	0,5	16
0	•	0	•	25	0,0	17
0	•	0	•	20	0,0	18
0	•	0	•	0	•	19
0	•	0	•	5	0,0	20
0	•	0	•	30	0,0	21
0	•	0	•	15	2,0	22
0	•	0	•	0	•	23
0	•	0	•	10	1,5	24
0	•	0	•	5	0,0	25
0	•	5	0,0	95	0,5	26
0	•	0	•	90	0,5	27
0	•	0	•	5	0,0	28
0	•	5	0,5	0	•	29
310	1,5	0	•	5	0,0	30
140	7,0	0	•	0	•	31
170	6,5	0	•	0	•	32
0	•	0	•	0	•	33
0	•	0	•	5	0,5	34
0	•	0	•	50	0,5	35
0	•	0	•	40	0,5	36
0	•	0	•	5	1,0	37
0	•	0	•	10	0,5	38
175	1,5	0	•	90	1,0	39
175	1,5	0	•	75	0,5	40
0	•	0	•	15	1,0	41
0	•	0	•	10	0,0	42
0	•	0	•	0	•	43
0	•	0	•	10	2,5	44

4 Personal im kommunalen Bereich am 30. Juni 2019

4.9 Vollzeitäquivalente der Sonderrechnungen nach Produktbereichen, je 1000 Einwohner und Geschlecht

lfd. Nr.	Gebietskörperschaft	Einwohner am 30. Juni 2019	Vollzeitäquivalente						
			Produktbereich 1-7			Produktbereich 1 Zentrale Verwaltung		Produktbereich 2 Schule und Kultur	
			ins- gesamt	je 1000 Einw.	dar. Frauen	zu- sammen	je 1000 Einw.	zu- sammen	je 1000 Einw.
45	Landkreis Uckermark	119 395	130	1,0	60	25	0,0	105	1,0
46	Schwedt/Oder	29 815	105	3,5	50	0	•	105	3,5
47	Templin	15 775	25	1,5	5	25	1,5	0	•

Die Daten der Personalstatistiken unterliegen dem Datenschutz. Als Geheimhaltungsverfahren wurde die 5er Rundung angewendet.

Es werden keine Anteile zu Fallzahlen 0, 1 oder 2 ausgewiesen.

Vollzeitäquivalente						lfd. Nr.
Produktbereich 3 Soziales und Jugend		Produktbereich 4 Gesundheit und Sport		Produktbereich 5 Gestaltung der Umwelt		
zu- sammen	je 1000 Einw.	zu- sammen	je 1000 Einw.	zu- sammen	je 1000 Einw.	
0	•	0	•	0	•	45
0	•	0	•	0	•	46
0	•	0	•	0	•	47

5 Personal im Bereich der Sozialversicherung unter Aufsicht der Länder am 30. Juni 2019
5.1 Beschäftigte nach Beschäftigungsverhältnis, Geschlecht und Beschäftigungsbereichen

Beschäftigungsverhältnis	Beschäftigte				Darunter Frauen			
	Ins-gesamt	Kranken-versich-erung	Unfall-versich-erung	Renten-versich-erung	zu-sammen	Kranken-versich-erung	Unfall-versich-erung	Renten-versich-erung
Vollzeitäquivalente								
Insgesamt	7 405	5 185	140	2 080	5 775	4 145	115	1 520
Beamte/Beamtinnen	380	0	0	380	210	0	0	210
Arbeitnehmer/Arbeitnehmerinnen ...	7 025	5 185	140	1 700	5 565	4 145	115	1 305
darunter DO-Angestellte	260	250	10	0	135	135	5	0
Beschäftigte								
Insgesamt	8 255	5 870	150	2 235	6 550	4 760	120	1 665
Beamte/Beamtinnen	405	0	0	405	240	0	0	240
Arbeitnehmer/Arbeitnehmerinnen ...	7 850	5 870	150	1 830	6 310	4 760	120	1 430
darunter DO-Angestellte	285	275	10	0	155	155	5	0
Vollzeitbeschäftigte								
Zusammen	4 720	3 110	110	1 495	3 260	2 195	85	980
Beamte/Beamtinnen	265	0	0	265	110	0	0	110
Arbeitnehmer/Arbeitnehmerinnen ...	4 455	3 110	110	1 235	3 150	2 195	85	870
darunter DO-Angestellte	200	195	5	0	85	80	0	0
Teilzeitbeschäftigte								
Zusammen	3 540	2 760	40	740	3 290	2 570	35	685
Beamte/Beamtinnen	145	0	0	145	130	0	0	130
Arbeitnehmer/Arbeitnehmerinnen ...	3 395	2 760	40	595	3 160	2 570	35	555
darunter DO-Angestellte	80	80	0	0	75	75	0	0
Teilzeitbeschäftigte mit 50% und mehr								
Zusammen	3 020	2 265	40	715	2 845	2 150	35	660
Beamte/Beamtinnen	145	0	0	145	130	0	0	130
Arbeitnehmer/Arbeitnehmerinnen ...	2 875	2 265	40	570	2 715	2 150	35	530
darunter DO-Angestellte	70	70	0	0	65	65	0	0
Teilzeitbeschäftigte unter 50%								
Zusammen	165	155	0	15	115	100	0	10
Beamte/Beamtinnen	0	0	0	0	0	0	0	0
Arbeitnehmer/Arbeitnehmerinnen ...	165	155	0	15	115	100	0	10
darunter DO-Angestellte	0	0	0	0	0	0	0	0
Teilzeitbeschäftigte ohne Altersteilzeit								
Zusammen	3 185	2 420	40	725	2 955	2 250	35	670
Beamte/Beamtinnen	145	0	0	145	130	0	0	130
Arbeitnehmer/Arbeitnehmerinnen ...	3 040	2 420	40	585	2 830	2 250	35	545
darunter DO-Angestellte	70	70	0	0	65	65	0	0
Altersteilzeitbeschäftigte								
Zusammen	350	340	0	15	335	320	0	15
Beamte/Beamtinnen	0	0	0	0	0	0	0	0
Arbeitnehmer/Arbeitnehmerinnen ...	350	340	0	15	335	320	0	15
darunter DO-Angestellte	10	10	0	0	10	10	0	0
<u>Nachrichtlich:</u>								
ohne Bezüge Beschäftigte								
Insgesamt	190	155	0	40	165	135	0	35
Beamte/Beamtinnen	10	0	0	10	10	0	0	10
Arbeitnehmer/Arbeitnehmerinnen ...	180	155	0	30	160	135	0	25
darunter DO-Angestellte	10	10	0	0	0	0	0	0
Geringfügig Beschäftigte								
Insgesamt	15	10	0	0	15	10	0	0

Die Daten der Personalstatistiken unterliegen dem Datenschutz. Als Geheimhaltungsverfahren wurde die 5er Rundung angewendet.

5 Personal im Bereich der Sozialversicherung unter Aufsicht der Länder am 30. Juni 2019

5.2 Beschäftigte nach Einstufungen, Geschlecht und Beschäftigungsbereichen

Einstufung	Beschäftigte				Darunter Frauen			
	Ins- gesamt	Kranken- versich- erung	Unfall- versich- erung	Renten- versich- erung	zu- sammen	Kranken- versich- erung	Unfall- versich- erung	Renten- versich- erung
Insgesamt								
Insgesamt	8 255	5 870	150	2 235	6 550	4 760	120	1 665
darunter in Ausbildung	320	205	5	110	245	150	5	95
Beamte/Beamtinnen								
Zusammen	405	0	0	405	240	0	0	240
Besoldungsordnung B	5	0	0	5	0	0	0	0
A16	5	0	0	5	0	0	0	0
A15	10	0	0	10	5	0	0	5
A14	15	0	0	15	5	0	0	5
A13	25	0	0	25	5	0	0	5
A12	70	0	0	70	35	0	0	35
A11	125	0	0	125	80	0	0	80
A10	130	0	0	130	95	0	0	95
A9	20	0	0	20	15	0	0	15
A8	0	0	0	0	0	0	0	0
in Ausbildung	0	0	0	0	0	0	0	0
Dienstordnungsangestellte (DO-Angestellte)								
Zusammen	285	275	10	0	155	155	5	0
A16	5	5	0	0	0	0	0	0
A15	10	10	0	0	0	0	0	0
A14	15	15	0	0	5	5	0	0
A13	45	45	0	0	10	10	0	0
A12	50	50	0	0	20	20	0	0
A11	45	40	0	0	25	25	0	0
A10	25	25	0	0	20	20	0	0
A9	40	40	0	0	35	35	0	0
A8	40	40	0	0	35	35	0	0
in Ausbildung	0	0	0	0	0	0	0	0
Arbeitnehmer/Arbeitnehmerinnen								
Zusammen	7 565	5 595	140	1 830	6 155	4 610	120	1 430
Außertariflich, E15Ü	55	50	0	5	20	20	0	0
E15	70	25	0	45	40	15	0	30
E14	125	100	0	25	85	70	0	15
E13	25	10	5	10	15	5	0	5
E12	345	295	5	45	205	185	5	20
E11	610	435	15	160	415	310	10	90
E10	535	465	15	50	400	360	10	30
E9, E9b	3 065	2 115	25	925	2 680	1 875	25	780
E8, E8a	1 520	1 435	30	55	1 345	1 275	30	40
E7, E7a	95	0	20	75	85	0	20	65
E6	280	140	15	125	220	105	15	100
E5	285	175	5	105	215	125	5	85
E4, E4a	30	0	0	30	10	0	0	10
E3, E3a	145	80	0	65	120	65	0	55
E2, E2Ü	5	0	0	5	5	0	0	5
E1	0	0	0	0	0	0	0	0
nicht zuordenbar ¹	65	65	0	0	50	50	0	0
in Ausbildung zusammen	320	205	5	110	245	150	5	95

¹ Beinhaltet alle Tarifverträge, welche nicht den TVöD/TV-L zugeordnet werden konnten und einzelvertragliche Beschäftigungsverhältnisse
Die Daten der Personalstatistiken unterliegen dem Datenschutz. Als Geheimhaltungsverfahren wurde die 5er Rundung angewendet.

5 Personal im Bereich der Sozialversicherung unter Aufsicht der Länder am 30. Juni 2019

5.3 Beschäftigte nach Alter, Geschlecht und Beschäftigungsbereichen

Alter in Jahren	Beschäftigte				Darunter Frauen			
	Ins- gesamt	Kranken- versich- erung	Unfall- versich- erung	Renten- versich- erung	zu- sammen	Kranken- versich- erung	Unfall- versich- erung	Renten- versich- erung
Durchschnittsalter	46,8	46,9	48,5	46,4	47,4	47,7	48,7	46,5
Beamte/Beamtinnen	47,3	.	.	47,3	46,2	.	.	46,2
Arbeitnehmer/ Arbeitnehmerinnen	46,8	46,9	48,5	46,2	47,5	47,7	48,7	46,5
darunter DO-Angestellte	56,9	56,9	56,9	.	57,2	57,2	57,7	.
Insgesamt	8 255	5 870	150	2 235	6 550	4 760	120	1 665
unter 25	530	350	5	175	415	250	5	155
25 bis unter 30	470	330	5	130	355	250	5	100
30 bis unter 35	655	520	10	130	460	375	5	80
35 bis unter 40	660	495	10	155	475	370	5	100
40 bis unter 45	715	445	20	255	520	335	15	170
45 bis unter 50	1 030	695	20	320	825	585	15	225
50 bis unter 55	1 320	930	25	365	1 065	770	20	275
55 bis unter 60	1 695	1 230	40	425	1 445	1 070	30	345
60 bis unter 65	1 140	850	20	270	965	740	20	210
65 und älter	40	25	0	15	20	15	0	5

Die Daten der Personalstatistiken unterliegen dem Datenschutz. Als Geheimhaltungsverfahren wurde die 5er Rundung angewendet.

9 Altersstruktur im Bereich der Sozialversicherungsträger nach Geschlecht

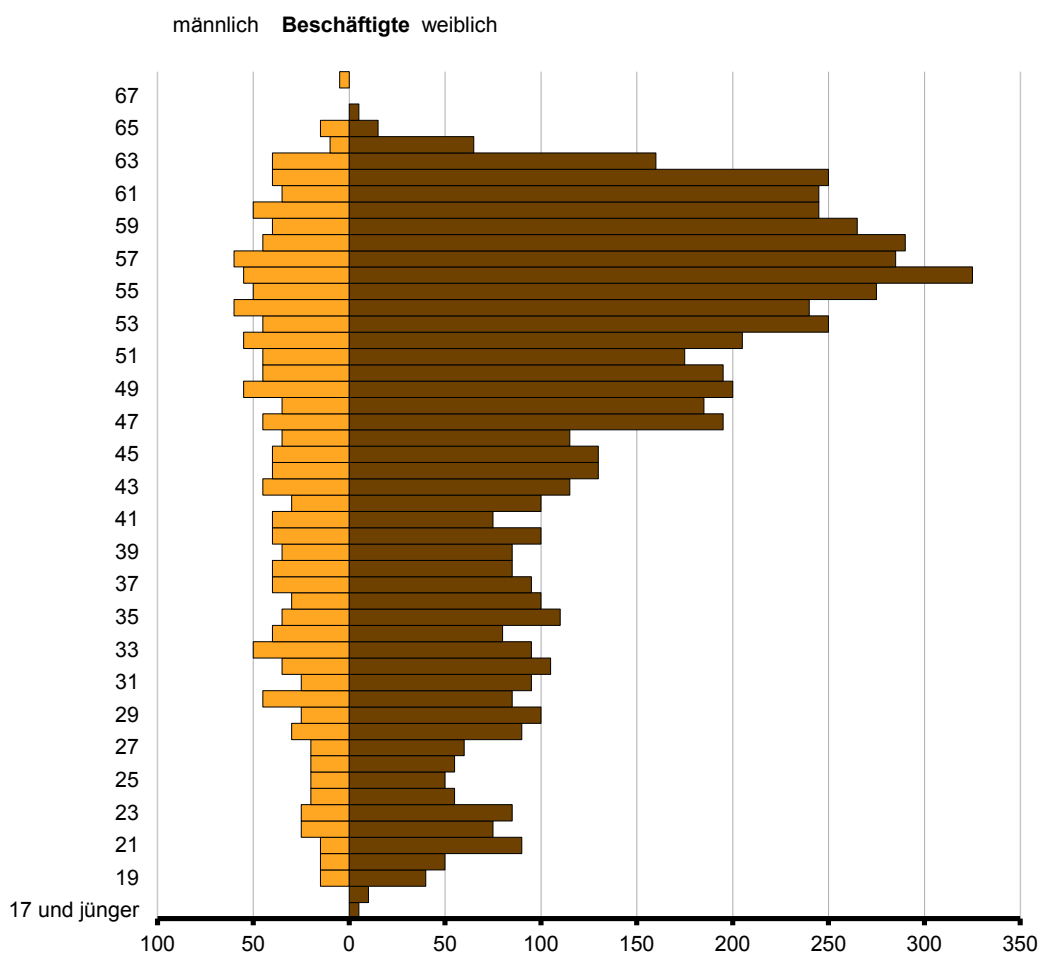

5 Personal im Bereich der Sozialversicherung unter Aufsicht der Länder am 30. Juni 2019
5.4 Beschäftigte nach Dienstorten (Kreisebene), Geschlecht und Beschäftigungsbereichen

Kreisfreie Städte / Landkreise	Beschäftigte				Darunter auf Dauer			
	Ins- gesamt	Kranken- versich- erung	Unfall- versich- erung	Renten- versich- erung	zu- sammen	Kranken- versich- erung	Unfall- versich- erung	Renten- versich- erung
Beschäftigte								
Insgesamt	8 255	5 870	150	2 235	7 615	5 415	140	2 060
kreisfreie Städte								
Brandenburg an der Havel	50	45	0	5	45	40	0	5
Cottbus	95	45	0	55	95	40	0	55
Frankfurt (Oder)	1 015	100	150	765	910	95	140	675
Potsdam	355	325	0	35	275	240	0	35
Landkreise								
Barnim	70	55	0	15	70	50	0	15
Dahme-Spreewald	100	65	0	35	95	60	0	35
Elbe-Elster	50	35	0	15	50	30	0	15
Havelland	30	25	0	5	25	20	0	5
Märkisch-Oderland	80	70	0	5	75	70	0	5
Oberhavel	65	50	0	15	60	45	0	15
Oberspreewald-Lausitz	75	75	0	0	70	70	0	0
Oder-Spree	105	100	0	5	105	100	0	5
Ostprignitz-Ruppin	195	80	0	120	185	75	0	110
Potsdam-Mittelmark	820	820	0	0	780	780	0	0
Prignitz	65	60	0	5	60	55	0	5
Spree-Neiße	80	75	0	0	70	70	0	0
Teltow-Fläming	30	25	0	5	25	20	0	5
Uckermark	95	85	0	15	90	80	0	15
Außerhalb Land Brandenburg								
Berlin	3 320	2 290	0	1 025	3 055	2 100	0	955
sonstige	1 565	1 450	0	115	1 475	1 370	0	105
darunter Frauen								
Zusammen	6 550	4 760	120	1 665	6 085	4 450	110	1 520
kreisfreie Städte								
Brandenburg an der Havel	40	40	0	5	40	35	0	5
Cottbus	85	40	0	50	85	35	0	50
Frankfurt (Oder)	820	85	120	610	740	85	110	545
Potsdam	250	225	0	25	195	170	0	25
Landkreise								
Barnim	65	50	0	15	60	45	0	15
Dahme-Spreewald	90	60	0	35	85	55	0	35
Elbe-Elster	45	30	0	15	45	30	0	15
Havelland	25	25	0	0	20	20	0	0
Märkisch-Oderland	70	60	0	5	65	60	0	5
Oberhavel	60	45	0	15	55	40	0	15
Oberspreewald-Lausitz	75	70	0	0	70	70	0	0
Oder-Spree	95	90	0	5	95	90	0	5
Ostprignitz-Ruppin	160	70	0	90	155	70	0	85
Potsdam-Mittelmark	635	635	0	0	615	615	0	0
Prignitz	60	55	0	5	55	50	0	5
Spree-Neiße	55	55	0	0	55	55	0	0
Teltow-Fläming	30	25	0	5	25	20	0	5
Uckermark	90	80	0	10	85	70	0	10
Außerhalb Land Brandenburg								
Berlin	2 475	1 775	0	705	2 270	1 635	0	635
sonstige	1 320	1 245	0	75	1 265	1 195	0	70

Die Daten der Personalstatistiken unterliegen dem Datenschutz. Als Geheimhaltungsverfahren wurde die 5er Rundung angewendet.

6 Beschäftigte der rechtlich selbstständigen Einrichtungen und Unternehmen in privater Rechtsform mit überwiegend öffentlicher Beteiligung am 30. Juni 2019
6.1 Entwicklung des Personalstandes

Jahr	Anzahl Unternehmen	Beschäftigte				Darunter Frauen			
		Insgesamt	Landesbereich	kommunaler Bereich	Sozialversicherung unter Aufsicht des Landes	zusammen	Landesbereich	kommunaler Bereich	Sozialversicherung unter Aufsicht des Landes
2005	510	32 510	x	x	x	19 710	x	x	x
2006	535	35 110	x	x	x	21 090	x	x	x
2007	558	37 015	x	x	x	21 160	x	x	x
2008	558	35 765	x	x	x	20 945	x	x	x
2009	568	37 020	x	x	x	21 875	x	x	x
2010	575	37 935	x	x	x	22 400	x	x	x
2011	587	39 545	x	x	x	23 410	x	x	x
2012	581	40 975	4 790	35 530	655	24 115	2 300	21 290	525
2013	587	41 520	4 855	35 980	685	24 555	2 375	21 625	560
2014	597	42 500	5 060	36 730	710	25 055	2 460	22 000	590
2015	597	43 330	5 565	37 065	700	25 815	2 730	22 510	575
2016	605	44 305	5 610	37 960	735	26 295	2 705	23 005	590
2017	623	45 190	5 155	39 235	800	27 000	2 620	23 745	635
2018	620	46 700	5 760	40 075	865	27 570	2 780	24 110	680
2019	623	48 175	5 945	41 290	945	28 360	2 865	24 760	735

Die Daten der Personalstatistiken unterliegen dem Datenschutz. Als Geheimhaltungsverfahren wurde die 5er Rundung angewendet.

10 Entwicklung der Anzahl der rechtlich selbstständigen Einrichtungen und Unternehmen in privater Rechtsform und deren Beschäftigten

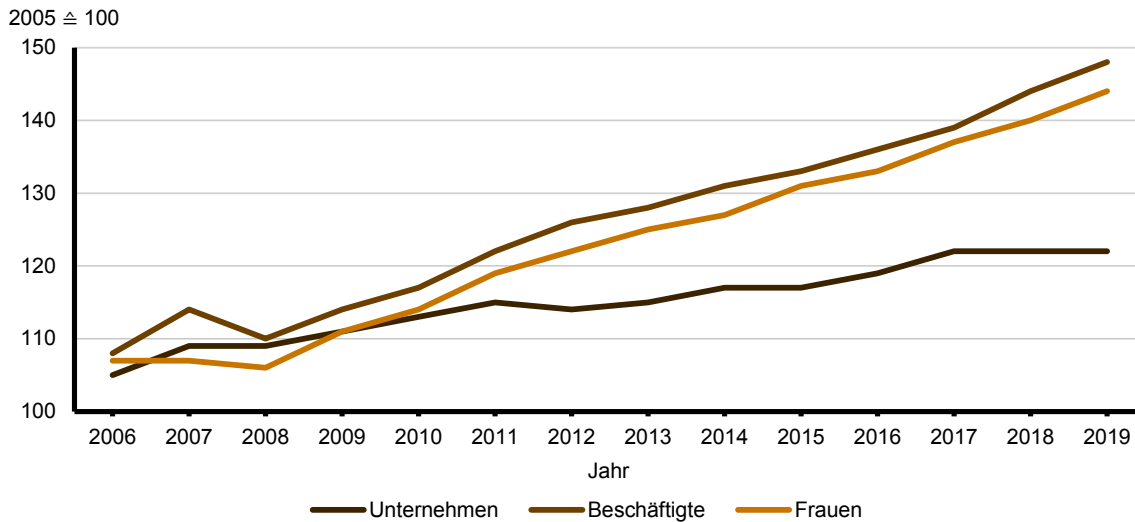

6 Beschäftigte der rechtlich selbstständigen Einrichtungen und Unternehmen in privater Rechtsform mit überwiegend öffentlicher Beteiligung am 30. Juni 2019
6.2 Beschäftigte nach Ebenen, Dienstverhältnis und Geschlecht

Ebenen	Beschäftigte			Darunter Frauen		
	Insgesamt	mit Zeitvertrag	in Ausbildung	zusammen	mit Zeitvertrag	in Ausbildung
Insgesamt						
Insgesamt	48 175	5 665	2 375	28 360	3 355	1 540
Landesbereich	5 945	1 055	120	2 865	565	50
Kommunaler Bereich	41 290	4 550	2 250	24 760	2 745	1 490
Sozialversicherung unter Aufsicht des Landes	945	60	10	735	45	0
Vollzeitbeschäftigte						
zusammen	33 040	3 485	2 375	15 895	1 805	1 540
Landesbereich	4 150	630	120	1 695	315	50
Kommunaler Bereich	28 195	2 805	2 250	13 690	1 455	1 490
Sozialversicherung unter Aufsicht des Landes	690	50	10	505	35	0
Teilzeitbeschäftigte mit 50% und mehr						
zusammen	14 090	1 815	x	11 865	1 335	x
Landesbereich	1 635	355	x	1 060	210	x
Kommunaler Bereich	12 215	1 450	x	10 585	1 115	x
Sozialversicherung unter Aufsicht des Landes	240	10	x	220	10	x
Teilzeitbeschäftigte unter 50%						
zusammen	1 050	370	x	600	215	x
Landesbereich	160	70	x	105	40	x
Kommunaler Bereich	875	295	x	485	175	x
Sozialversicherung unter Aufsicht des Landes	15	5	x	10	0	x
<u>Nachrichtlich:</u>						
geringfügig Beschäftigte	2 165	x	x	1 110	x	x
Landesbereich	155	x	x	90	x	x
Kommunaler Bereich	1 995	x	x	1 010	x	x
Sozialversicherung unter Aufsicht des Landes ..	15	x	x	10	x	x

Die Daten der Personalstatistiken unterliegen dem Datenschutz. Als Geheimhaltungsverfahren wurde die 5er Rundung angewendet.

6 Beschäftigte der rechtlich selbstständigen Einrichtungen und Unternehmen in privater Rechtsform mit überwiegend öffentlicher Beteiligung am 30. Juni 2019
6.3 Beschäftigte nach Aufgabenbereich

Fkz.	Aufgabenbereich (Haushaltssystematik 2012)	Beschäftigte			Darunter		Außerdem geringfügig Beschäftigte
		Insgesamt	in Vollzeit	in Teilzeit	mit Zeitvertrag	in Ausbildung	
	Insgesamt	48 175	33 040	15 135	5 665	2 375	2 165
0	Allgemeine Dienste	1 190	1 120	70	40	80	55
04	Öffentliche Sicherheit und Ordnung	1 190	1 120	70	40	80	55
1	Bildungswesen, Wissenschaft, Forschung, Kulturelle Angelegenheiten	910	605	305	210	20	300
11	Allgemeinbildende und berufliche Schulen	240	120	120	125	0	65
15	Sonstiges Bildungswesen	70	45	25	0	5	15
16	Wissenschaft, Forschung, Entwicklung außerhalb der Hochschulen	5	0	0	0	0	0
18	Kultur und Religion	595	435	160	80	10	225
2	Soziale Sicherung, Familie und Jugend, Arbeitsmarktpolitik	3 435	1 615	1 820	295	70	120
22	Sozialversicherung einschl. Arbeitslosenversicherung	880	645	235	60	5	0
23	Familienhilfe, Wohlfahrtspflege u.ä. (ohne Leistungen nach dem SGB VIII)	2 035	705	1 330	200	60	110
26	Kinder- und Jugendhilfe nach dem SGB VIII (ohne Kindertagesbetreuung)	515	260	255	35	5	10
3	Gesundheit, Umwelt, Sport und Erholung	21 315	13 045	8 270	2 735	1 590	545
31	Gesundheitswesen	20 650	12 525	8 125	2 565	1 585	395
32	Sport und Erholung	660	520	140	165	10	145
33	Umwelt- und Naturschutz	10	5	5	0	0	0
4	Wohnungswesen, Städtebau, Raumordnung und kommunale Gemeinschaftsdienste	6 560	4 525	2 035	705	195	490
41	Wohnungsbauwesen, Wohnungsbauprämie	1 950	1 670	285	80	100	130
42	Geoinformation, Raumordnung und Landesplanung, Städtebauförderung	75	60	15	0	0	5
43	Kommunale Gemeinschaftsdienste	4 535	2 795	1 740	625	95	355
6	Energie- und Wasserwirtschaft, Gewerbe, Dienstleistungen	9 500	7 365	2 135	1 340	260	455
64	Energie- und Wasserversorgung, Entsorgung	5 670	5 130	540	380	220	125
65	Handel und Tourismus	145	95	55	50	5	10
68	Sonstiges im Bereich Gewerbe und Dienstleistungen	2 840	1 575	1 265	645	15	115
69	Regionale Fördermaßnahmen	840	565	275	260	15	205
7	Verkehrs- und Nachrichtenwesen	5 085	4 625	460	340	155	185
72	Straßen	20	20	0	0	0	0
74	Eisenbahnen und öffentlicher Personennahverkehr	2 975	2 660	315	130	60	160
75	Luftfahrt	1 800	1 680	120	180	80	0
79	Sonstiges Verkehrswesen	285	260	25	25	15	25
8	Finanzwirtschaft	185	135	50	5	10	10
81	Grund- und Kapitalvermögen, Sondervermögen	80	65	15	0	5	10
86	sonstiges	105	65	35	5	5	0

Die Daten der Personalstatistiken unterliegen dem Datenschutz. Als Geheimhaltungsverfahren wurde die 5er Rundung angewendet.

**6 Beschäftigte der rechtlich selbstständigen Einrichtungen und Unternehmen in privater Rechtsform
mit überwiegend öffentlicher Beteiligung am 30. Juni 2019**
6.4 Beschäftigte nach Besitzverhältnis

Besitzverhältnis	Unternehmen	Beschäftigte
Insgesamt	623	48 175
Beteiligungen des Landes	47	5 945
100%-ige unmittelbare Beteiligung des Landes	2	110
100%-ige unmittelbare Beteiligung mehrerer Bundesländer	1	190
100%-ige unmittelbare Beteiligung mit versch. Eignern aus den Kernhaushalten u./o. ZV	2	1 835
100%-ige mittelbare Beteiligung mit einem Eigner	26	3 370
mehrheitlich mittelbare Beteiligung mit einem Eigner	2	5
100%-ige mittelbare Beteiligung mit mehreren Eignern	9	170
mehrheitlich mittelbare Beteiligung mit mehreren Eignern	2	0
100%-ige gemischte Beteiligung	2	180
mehrheitlich gemischte Beteiligung	1	80
Kommunale Beteiligungen	574	41 290
100%-ige unmittelbare Beteiligung einer kreisfreien Stadt	22	7 295
mehrheitlich unmittelbare Beteiligung einer kreisfreien Stadt	1	15
100%-ige unmittelbare Beteiligung eines Landkreises	38	8 435
mehrheitlich unmittelbare Beteiligung eines Landkreises	4	1 310
100%-ige unmittelbare Beteiligung mehrerer Landkreise	2	105
100%-ige unmittelbare Beteiligung einer verbandsfreien Gemeinde	124	3 515
mehrheitlich unmittelbare Beteiligung einer verbandsfreien Gemeinde	8	50
100%-ige unmittelbare Beteiligung mehrerer verbandsfreier Gemeinden	11	160
100%-ige unmittelbare Beteiligung eines Verbandes	1	5
100%-ige unmittelbare Beteiligung einer verbandsangeh. Gemeinde	7	80
mehrheitlich unmittelbare Beteiligung einer verbandsangeh. Gemeinde	2	10
100%-ige unmittelbare Beteiligung mehrerer verbandsangeh. Gemeinden	6	20
100%-ige unmittelbare Beteiligung eines Zweckverbands	7	30
mehrheitlich unmittelbare Beteiligung eines Zweckverbands	1	10
100%-ige unmittelbare Beteiligung mehrerer Zweckverbände	2	365
100%-ige unmittelbare Beteiligung mit verschiedenen kommunalen Eignern	40	1 785
mehrheitlich unmittelbare Beteiligung mit verschiedenen kommunalen Eignern	6	140
mehrheitlich unmittelbare Beteiligung mit versch. Eignern aus den Kernhaushalten u./o. ZV	1	30
100%-ige mittelbare Beteiligung mit einem Eigner	174	12 385
mehrheitlich mittelbare Beteiligung mit einem Eigner	21	1 525
100%-ige mittelbare Beteiligung mit mehreren Eignern	31	970
mehrheitlich mittelbare Beteiligung mit mehreren Eignern	7	365
100%-ige gemischte Beteiligung	48	2 305
mehrheitlich gemischte Beteiligung	10	375
Beteiligungen der Sozialversicherungen unter Aufsicht des Landes	2	945
100%-ige gemischte Beteiligung	2	945

Die Daten der Personalstatistiken unterliegen dem Datenschutz. Als Geheimhaltungsverfahren wurde die 5er Rundung angewendet.

6 Beschäftigte der rechtlich selbstständigen Einrichtungen und Unternehmen in privater Rechtsform mit überwiegend öffentlicher Beteiligung am 30. Juni 2019
6.5 Beschäftigte nach Dienstorten (Kreisebene), Geschlecht und Beschäftigungsbereichen

Kreisfreie Städte / Landkreise	Beschäftigte				Darunter auf Dauer			
	Insgesamt	Landes- bereich	kommunaler Bereich	Sozial- versich- erung unter Aufsicht des Landes	zusammen	Landes- bereich	kommunaler Bereich	Sozial- versich- erung unter Aufsicht des Landes
Insgesamt	48 175	5 945	41 290	945	40 135	4 770	34 490	875
				Insgesamt				
				kreisfreie Städte				
Brandenburg an der Havel	2 585	0	2 585	0	2 055	0	2 055	0
Cottbus	3 815	125	3 635	50	3 170	70	3 055	50
Frankfurt (Oder)	885	35	855	0	765	25	740	0
Potsdam	7 705	1 615	5 995	90	6 125	1 170	4 865	90
				Landkreise				
Barnim	3 630	10	3 620	0	3 010	5	3 005	0
Dahme-Spreewald	4 035	2 075	1 960	0	3 400	1 780	1 620	0
Elbe-Elster	1 770	0	1 770	0	1 620	0	1 620	0
Havelland	2 960	20	2 940	0	2 535	20	2 515	0
Märkisch-Oderland	1 460	55	1 405	0	1 265	55	1 210	0
Oberhavel	3 285	85	3 205	0	2 670	75	2 595	0
Oberspreewald-Lausitz	1 815	0	1 815	0	1 535	0	1 535	0
Oder-Spree	2 200	0	2 085	115	1 885	0	1 775	110
Ostprignitz-Ruppin	3 260	20	3 190	50	2 460	15	2 400	45
Potsdam-Mittelmark	1 290	45	1 245	0	1 160	40	1 120	0
Prignitz	1 155	45	1 110	0	1 000	35	960	0
Spree-Neiße	790	0	790	0	680	0	680	0
Teltow-Fläming	905	170	735	0	840	165	675	0
Uckermark	2 050	70	1 975	0	1 800	65	1 735	0
				Außerhalb Land Brandenburg				
Berlin	1 805	1 025	140	640	1 530	835	110	585
sonstige	770	545	225	0	625	410	215	0
Zusammen	28 360	2 865	24 760	735	26 815	2 815	23 270	735
				darunter Frauen				
				kreisfreie Städte				
Brandenburg an der Havel	1 605	0	1 605	0	1 480	0	1 480	0
Cottbus	2 555	85	2 430	40	2 355	85	2 230	40
Frankfurt (Oder)	430	25	405	0	420	25	395	0
Potsdam	4 350	980	3 290	80	4 125	970	3 075	80
				Landkreise				
Barnim	2 225	5	2 225	0	2 065	5	2 060	0
Dahme-Spreewald	1 905	685	1 225	0	1 810	650	1 160	0
Elbe-Elster	1 360	0	1 360	0	1 320	0	1 320	0
Havelland	1 735	5	1 730	0	1 660	5	1 655	0
Märkisch-Oderland	905	45	860	0	870	45	825	0
Oberhavel	1 745	30	1 715	0	1 630	30	1 600	0
Oberspreewald-Lausitz	1 360	0	1 360	0	1 265	0	1 265	0
Oder-Spree	1 430	0	1 345	85	1 375	0	1 290	85
Ostprignitz-Ruppin	2 020	15	1 960	40	1 900	15	1 840	40
Potsdam-Mittelmark	580	15	570	0	570	15	555	0
Prignitz	825	30	795	0	755	30	725	0
Spree-Neiße	505	0	505	0	485	0	485	0
Teltow-Fläming	325	75	250	0	315	75	240	0
Uckermark	1 095	45	1 050	0	1 030	45	985	0
				Außerhalb Land Brandenburg				
Berlin	975	435	50	485	965	430	50	485
sonstige	425	390	35	0	425	390	35	0

Die Daten der Personalstatistiken unterliegen dem Datenschutz. Als Geheimhaltungsverfahren wurde die 5er Rundung angewendet.

Das Amt für Statistik Berlin-Brandenburg

Das Amt für Statistik Berlin-Brandenburg ist für beide Länder die zentrale Dienstleistungseinrichtung auf dem Gebiet der amtlichen Statistik. Das Amt erbringt Serviceleistungen im Bereich Information und Analyse für die breite Öffentlichkeit, für alle gesellschaftlichen Gruppen sowie für Kunden aus Verwaltung und Politik, Wirtschaft und Wissenschaft. Kerngeschäft des Amtes ist die Durchführung der gesetzlich angeordneten amtlichen Statistiken für Berlin und Brandenburg. Das Amt erhebt die Daten, bereitet sie auf, interpretiert und analysiert sie und veröffentlicht die Ergebnisse. Die Grundversorgung aller Nutzer mit statistischen Informationen erfolgt unentgeltlich, im Wesentlichen über das Internet und den Informationsservice. Daneben werden nachfrage- und zielgruppenorientierte Standardauswertungen zu Festpreisen angeboten. Kundenspezifische Aufbereitung / Beratung zu kostendeckenden Preisen ergänzt das Spektrum der Informationsbereitstellung.

Amtliche Statistik im Verbund

Die Statistiken werden bundesweit nach einheitlichen Konzepten, Methoden und Verfahren arbeitsteilig erstellt. Die statistischen Ämter der Länder sind dabei grundsätzlich für die Durchführung der Erhebungen, für die Aufbereitung und Veröffentlichung der Länderergebnisse zuständig. Durch diese Kooperation in einem „Statistikverbund“ entstehen für alle Länder vergleichbare und zu einem Bundesergebnis zusammenführbare Erhebungsergebnisse.

Produkte und Dienstleistungen

Informationsservice

info@statistik-bbb.de
mit statistischen Informationen für jedermann und Beratung sowie maßgeschneiderte Aufbereitungen von Daten über Berlin und Brandenburg.
Auskunft, Beratung, Pressedienst sowie Fachbibliothek.

Standort Potsdam

Steinstraße 104 - 106, 14480 Potsdam
Tel. 0331 8173 - 1777
Fax 030 9028 - 4091
Mo – Do 9 – 15 Uhr, Fr 9 – 14 Uhr

Standort Berlin

Alt-Friedrichsfelde 60, 10315 Berlin

Bibliothek
Tel. 030 9021 - 3540
Mo – Do 9 – 15 Uhr, Fr 9 – 14 Uhr

Internet-Angebot

www.statistik-berlin-brandenburg.de
mit aktuellen Daten, Pressemitteilungen, Statistischen Berichten zum kostenlosen Herunterladen, regionalstatistischen Informationen, Wahlstatistiken und -analysen sowie einem Überblick über das gesamte Leistungsspektrum des Amtes.

Statistische Jahrbücher

mit einer Vielzahl von Tabellen aus nahezu allen Arbeitsgebieten der amtlichen Statistik.

Statistische Berichte

mit Ergebnissen der einzelnen Statistiken in Tabellen in tiefer sachlicher Gliederung und Grafiken zur Veranschaulichung von Entwicklungen und Strukturen.

Datenangebot aus dem Sachgebiet

Informationen zu dieser Veröffentlichung

Referat 21
Tel. 0331 8173 - 1251
Personalstatistik@statistik-bbb.de

Weitere Veröffentlichungen zum Thema

Statistische Berichte:
• Versorgungsempfänger
L III 5