

Statistische Berichte

Landesamt für
Datenverarbeitung
und Statistik
Brandenburg

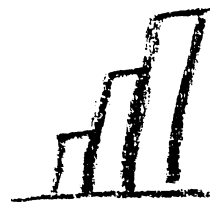

A IV 3 – j / 99
A IV 10 – j / 99

**Sterbefälle nach
Todesursachen
einschließlich Selbstmorde
im Land Brandenburg**

1999

Erarbeitet:
Landesamt für Datenverarbeitung und Statistik Brandenburg
Dezernat Gesundheit, Sozialleistungen, Rechtspflege

Herausgeber:
Landesamt für Datenverarbeitung und Statistik Brandenburg
Dezernat Öffentlichkeitsarbeit
Postfach 60 10 52, 14410 Potsdam

Dortustraße 46, 14467 Potsdam

Telefon: 0331 39 - 405
Fax: 0331 39 - 418
Internet: www.brandenburg.de/lds
E-Mail: Info@lds.brandenburg.de

Erschienen im September 2000

Preis: 8,50 DM

© Landesamt für Datenverarbeitung und Statistik Brandenburg, Potsdam, 2000

Für nichtgewerbliche Zwecke sind Vervielfältigung und unentgeltliche Verbreitung, auch auszugsweise, mit Quellenangabe gestattet. Die Verbreitung, auch auszugsweise, über elektronische Systeme/Datenträger bedarf der vorherigen Zustimmung. Alle übrigen Rechte bleiben vorbehalten.

Inhalt

| | Seite |
|--|-------|
| Erläuterungen..... | 6 |
| 1. Allgemeine Sterblichkeit..... | 13 |
| 1.1 Gestorbene 1997 bis 1999 nach Diagnoseklassen und Geschlecht | 13 |
| 1.2 Gestorbene je 10 000 der Bevölkerung 1997 bis 1999 nach Diagnoseklassen und Geschlecht | 16 |
| 1.3 Gestorbene 1999 nach Diagnoseklassen, Altersgruppen und Geschlecht | 18 |
| 1.4 Gestorbene je 10 000 der Bevölkerung 1999 nach Diagnoseklassen, Altersgruppen und Geschlecht | 20 |
| 1.5 Gestorbene insgesamt 1999 nach ausgewählten Diagnosegruppen und Verwaltungsbezirken..... | 22 |
| 1.6 Gestorbene männlichen Geschlechts 1999 nach ausgewählten Diagnosegruppen und Verwaltungsbezirken..... | 24 |
| 1.7 Gestorbene weiblichen Geschlechts 1999 nach ausgewählten Diagnosegruppen und Verwaltungsbezirken..... | 26 |
| 1.8 Gestorbene insgesamt 1999 nach Altersgruppen und Verwaltungsbezirken..... | 28 |
| 1.9 Gestorbene männlichen Geschlechts 1999 nach Altersgruppen und Verwaltungsbezirken..... | 30 |
| 1.10 Gestorbene weiblichen Geschlechts 1999 nach Altersgruppen und Verwaltungsbezirken..... | 32 |
| 1.11 Mittleres Sterbealter 1998 und 1999 nach Diagnoseklassen und Geschlecht | 35 |
| 1.12 Mittleres Sterbealter 1998 und 1999 nach Verwaltungsbezirken und Geschlecht | 36 |
| 2. Säuglingssterblichkeit | 37 |
| 2.1 Gestorbene Säuglinge 1999 nach Geburtsgewicht, Lebensdauer und Geschlecht | 37 |
| 2.2 Gestorbene Säuglinge insgesamt je 10 000 Lebendgeborene 1999 nach Lebensdauer, ausgewählten Todesursachen und Geburtsgewicht..... | 38 |
| 2.3 Gestorbene Säuglinge, Totgeborene und Sterblichkeitsziffern 1999 nach Verwaltungsbezirken..... | 39 |

| | Seite |
|--|-------|
| 3. Unfallsterblichkeit..... | 40 |
| 3.1 Sterbefälle durch Verletzungen und Vergiftungen 1999 nach der äußeren Ursache der Verletzung und Vergiftung und Geschlecht..... | 40 |
| 3.2 Sterbefälle durch Verletzungen und Vergiftungen je 10 000 der Bevölkerung 1999 nach der äußeren Ursache der Verletzung und Vergiftung | 42 |
| 3.3 Sterbefälle durch Verletzungen und Vergiftungen 1999 nach der Art, Unfallkategorie und Geschlecht..... | 44 |
| 3.4 Sterbefälle durch Verletzungen und Vergiftungen je 10 000 der Bevölkerung 1999 nach der Art und Unfallkategorie | 45 |
| 3.5 Sterbefälle durch Verletzungen und Vergiftungen 1999 nach der äußeren Ursache, Unfallkategorie und Geschlecht | 46 |
| 3.6 Sterbefälle durch Verletzungen und Vergiftungen je 10 000 der Bevölkerung 1999 nach der äußeren Ursache und Unfallkategorie | 47 |
| 3.7 Sterbefälle durch Verletzungen und Vergiftungen 1999 nach Altersgruppen, Unfallkategorie und Geschlecht..... | 49 |
| 3.8 Sterbefälle durch Verletzungen und Vergiftungen je 10 000 der Bevölkerung 1999 nach Altersgruppen und Unfallkategorie | 50 |
| 3.9 Ausgewählte Sterbefälle durch Verletzungen und Vergiftungen 1999 nach Altersgruppen, Geschlecht und Verwaltungsbezirken..... | 51 |
| 3.10 Ausgewählte Sterbefälle durch Verletzungen und Vergiftungen je 10 000 der Bevölkerung 1999 nach Altersgruppen und Verwaltungsbezirken | 52 |
| 4. Vorsätzliche Selbstbeschädigung..... | 53 |
| 4.1 Vorsätzliche Selbstbeschädigung 1997 bis 1999 nach Todesursachen und Geschlecht | 53 |
| 4.2 Vorsätzliche Selbstbeschädigung je 10 000 der Bevölkerung 1997 bis 1999 nach Todesursachen und Geschlecht..... | 55 |
| 4.3 Vorsätzliche Selbstbeschädigung 1997 bis 1999 nach Altersgruppen und Geschlecht | 56 |
| 4.4 Vorsätzliche Selbstbeschädigung je 10 000 der Bevölkerung 1997 bis 1999 nach Altersgruppen und Geschlecht | 57 |
| 4.5 Vorsätzliche Selbstbeschädigung 1999 nach Altersgruppen, Geschlecht und Verwaltungsbezirken..... | 58 |
| 4.6 Vorsätzliche Selbstbeschädigung 1997 bis 1999 nach Familienstand und Geschlecht | 59 |
| 4.7 Vorsätzliche Selbstbeschädigung 1997 bis 1999 nach Kalendermonaten | 59 |

Grafiken

| | | |
|----|--|----|
| 1. | Häufigste Todesursachen im Land Brandenburg 1999 | 15 |
| 2. | Sterblichkeit nach ausgewählten Todesursachen je 10 000 der Bevölkerung 1997 bis 1999 nach Geschlecht | 34 |
| 3. | Sterbefälle 1999 nach der äußeren Ursache der Verletzung und Vergiftung und Geschlecht | 48 |
| 4. | Vorsätzliche Selbstbeschädigung 1999 nach Todesursachen und Geschlecht | 54 |
| 5. | Vorsätzliche Selbstbeschädigung 1997 bis 1999 nach Kalendermonaten | 54 |

Erläuterungen

Ziel der Statistik

Die Todesursachenstatistik bietet vielfältige Analysemöglichkeiten zur Beurteilung und Bewertung des Gesundheitszustandes der Bevölkerung im Land Brandenburg. Ziel ist es, die häufigsten Todesursachen der Region übersichtlich darzustellen.

Die Sterblichkeit insgesamt und die Säuglingssterblichkeit bilden Indikatoren für das Gesundheitswesen, sind für gesundheitspolitische Entscheidungen und für die Forschung notwendig. Dies geschieht durch Dokumentation und Auswertung aller Krankheiten, Verletzungen und Vergiftungen, die zum Tode führten und bedarf einer noch größeren Genauigkeit und Korrektheit bei der Ausfüllung der Leichenschauischeine.

Rechtsgrundlage

Rechtsgrundlage für die Todesursachenstatistik ist das Gesetz über die Statistik der Bevölkerungsbewegung und die Fortschreibung des Bevölkerungsstandes in der Fassung vom 14. März 1980 (BGBl. I S. 308), geändert durch die Neufassung des Melderechtsrahmengesetzes (MRRG) vom 24. Juni 1994 (BGBl. I S. 1431) in Verbindung mit dem Gesetz über die Statistik für Bundeszwecke (BStatG) in der Fassung vom 22. Januar 1987 (BGBl. I S. 462/565), zuletzt geändert durch Artikel 2 des Gesetzes vom 16. Juni 1998 (BGBl. I S. 1300).

Berichtskreis

Registriert werden unabhängig vom Sterbeort die Todesursachen aller Verstorbenen, deren Hauptwohnsitz im Land Brandenburg lag.

Methodische Hinweise

Grundlage der Auswertung aller Sterbefälle bilden der Leichenschauischein, der von dem den Tod feststellenden Arzt ausgefüllt wird und die durch das Standesamt auf Grund der Todesfallanzeige erstellte Sterbefallzählkarte.

Die Signierung der Todesursache erfolgte bis 1997 gemäß den Regeln der Weltgesundheitsorganisation (WHO) nach der Fassung der 9. Revision der "Internationalen Klassifikation der Krankheiten, Verletzungen und Todesursachen" (ICD). Ab 1998 findet die Fassung der 10. Revision der „Internationalen statistischen Klassifikation der Krankheiten und verwandter Gesundheitsprobleme“ Anwendung.

Die Todesursachenstatistik wird unikausal aufbereitet. Von den als Kausalkette im Leichenschauischein eingetragenen Diagnosen wird nur das Grundleiden für die Statistik der Todesursachen ausgewertet.

Bei Unfällen, Vergiftungen und Gewalteinwirkungen erfolgt eine zusätzliche unikausale Codierung, die eine Betrachtung nach der äußeren Ursache der Schädigung ermöglicht. Unfälle werden außerdem nach Unfallkategorien ausgewiesen.

Totgeburten, nachträglich beurkundete Kriegssterbefälle und gerichtliche Todeserklärungen sind in der Todesursachenstatistik nicht enthalten.

Um Fehlinterpretationen absoluter Zahlen vorzubeugen, wurden bei verschiedenen Tabellen Sterbeziffern ausgewiesen. Diese gleichen mit der Berechnung der Gestorbenen auf 10 000 lebende männliche oder weibliche Personen, Lebende insgesamt oder Personen nach ausgewählten Altersgruppen Unterschiede der Bevölkerungsgröße aus.

Geschlechts- und altersspezifische Sterbeziffern (Sterbefälle je 10 000 Lebende gleichen Geschlechts und Alters) werden für Diagnoseklassen, Diagnosegruppen und ausgewählte Diagnosen errechnet. Als Berechnungsformel gilt:

$$\text{Sterbeziffer} = \frac{\text{Zahl der gestorbenen männlichen/weiblichen Personen im Alter n}}{\text{mittlere männliche/weibliche Bevölkerung im Alter n}} \times 10\,000$$

Obwohl die Todesursachenstatistik keine Totgeborenen ausweist, wurden zusätzlich im 2. Teil - Säuglingssterblichkeit - neben gestorbenen Säuglingen auch Totgeborene und die Berechnung auf Geborene insgesamt aufgeführt. Hier erfolgt die Berechnung für gestorbene Säuglinge und Totgeborene auf der Grundlage folgender Formeln:

$$\text{Säuglingssterblichkeit} = \frac{\text{Sterbefälle bis unter 1 Jahr}}{\text{Lebendgeborene}} \times 1\,000$$

$$\text{Neugeborenensterblichkeit} = \frac{\text{Gestorbene unter 24 Stunden Lebensdauer}}{\text{Lebendgeborene}} \times 1\,000$$

$$\text{Frühsterblichkeit} = \frac{\text{Gestorbene unter 7 Lebenstagen}}{\text{Lebendgeborene}} \times 1\,000$$

$$\text{Perinatale Sterblichkeit} = \frac{\text{Totgeborene und unter 7 Lebenstagen Gestorbene}}{\text{Geborene (Lebend- und Totgeborene)}} \times 1\,000$$

$$\text{Neonatale Sterblichkeit} = \frac{\text{Gestorbene unter 28 Lebenstagen}}{\text{Lebendgeborene}} \times 1\,000$$

$$\text{Spätsterblichkeit} = \frac{\text{Gestorbene ab 7. Lebenstag bis unter 1 Jahr}}{\text{Lebendgeborene}} \times 1\,000$$

$$\text{Nachsterblichkeit} = \frac{\text{Gestorbene ab 28. Lebenstag bis unter 1 Jahr}}{\text{Lebendgeborene}} \times 1\,000$$

$$\text{Totgeburlichkeit} = \frac{\text{Totgeborene}}{\text{Geborene (Lebend- und Totgeborene)}} \times 1\,000$$

Definitionen

Als Säugling zählt ein Kind nach der Geburt bis zur Vollendung des ersten Lebensjahres.

Ein Kind gilt als lebendgeboren, wenn nach der Trennung vom Mutterleib entweder das Herz geschlagen hat, die natürliche Lungenatmung eingesetzt oder die Nabelschnur pulsiert hat, unabhängig von Länge oder Gewicht des Kindes oder der Dauer der Schwangerschaft.

Ein Kind gilt als totgeboren, wenn es nach der Trennung vom Mutterleib keines der für eine Lebendgeburt maßgeblichen Zeichen (Herzschlag, natürliche Lungenatmung, Pulsation der Nabelschnur) und ein Gewicht von mindestens 500 Gramm aufweist.

Hat bei einer Leibesfrucht nach der Scheidung vom Mutterleib weder das Herz geschlagen noch die Nabelschnur pulsiert oder die natürliche Lungenatmung eingesetzt und das Gewicht weniger als 500 Gramm betragen, so ist dies eine Fehlgeburt. Sie wird im Geburtenbuch nicht beurkundet.

Systematiken

Für die Signierung der Diagnose des Grundleidens hat ab 1998 die "Internationale statistische Klassifikation der Krankheiten und verwandter Gesundheitsprobleme" (ICD-10) Gültigkeit. Bis zum Jahr 1997 wurde die Diagnose des Grundleidens entsprechend der „Internationalen Klassifikation der Krankheiten, Verletzungen und Todesursachen" (ICD-9) verwendet.

Allgemeiner Überblick

1. Allgemeine Sterblichkeit

Im Jahr 1999 starben im Land Brandenburg 26 016 Personen, davon waren 12 271 (47,2 %) männlichen und 13 745 (52,8 %) weiblichen Geschlechts. Die Sterblichkeitsrate männlicher Personen betrug 96,0 je 10 000 der Bevölkerung. Die Sterblichkeit weiblicher Personen betrug 104,5 je 10 000 der Bevölkerung. Insgesamt starben 100,3 von 10 000 der Brandenburger Bevölkerung.

Das mittlere Sterbealter - insgesamt gleich 73,6 Jahre - betrug bei männlichen Personen 68,0 Lebensjahre und bei weiblichen Personen 78,6 Lebensjahre. Damit zeigt sich im Land Brandenburg eine leichte Erhöhung der Lebenserwartung gegenüber dem Vorjahr. 1998 betrug das mittlere Sterbealter der Männer 67,9 Jahre und der Frauen 78,3 Jahre. Insgesamt wurde 1998 ein mittleres Sterbealter von 73,4 Lebensjahren ausgewiesen.

75,6 Prozent aller Sterbefälle ereigneten sich nach dem 65. Lebensjahr.

Geschlechtsspezifisch gab es jedoch große Unterschiede. Der Anteil der im Alter von 65 und mehr Jahren verstorbenen Männer lag bei 62,4 Prozent aller männlichen Sterbefälle. 86,0 Prozent aller weiblichen Personen erreichte ein Alter über 65 Jahre. 1999 waren 0,2 Prozent aller Verstorbenen bei Eintritt des Todes im Säuglingsalter.

Fast die Hälfte aller Sterbefälle (49,0 %) sind durch Krankheiten des Kreislaufsystems verursacht. Dabei sind es besonders Frauen (58,3 je 10 000 der weiblichen Bevölkerung gegenüber 39,8 je 10 000 der männlichen Bevölkerung), die infolge Herz-Kreislauf-Krankheiten verstarben.

Häufigste Todesursache waren Ischämische Herzkrankheiten, bei denen der Akute Myokardinfarkt mit 3 051 Sterbefällen und die Chronische ischämische Herzkrankheit mit 3 314 Sterbefällen registriert wurden. Somit wird jeder achte Sterbefall im Land Brandenburg dem Akuten Myokardinfarkt zugegliedert. Dabei starben mehr männliche als weibliche Personen am Herzinfarkt. Die Anteile betrugen 12,8 je 10 000 der männlichen und 10,7 je 10 000 der weiblichen Bevölkerung.

Die geschlechtsspezifische Betrachtung der Chronischen ischämischen Herzkrankheit weist ein umgekehrtes Bild aus.

8,9 je 10 000 der männlichen und 16,5 je 10 000 der weiblichen Bevölkerung verstarben infolge dieses Grundleidens.

Cerebrovaskuläre Krankheiten führten in 3 300 Fällen zum Tode. Auch hier zeigten geschlechtsspezifische Betrachtungen gleiche Ergebnisse wie in den Vorjahren. 2 204 Sterbefälle weiblicher Personen (16,8 je 10 000 der Bevölkerung) stehen 1 096 an gleicher Krankheit verstorbenen männlichen Personen (8,6 je 10 000 der Bevölkerung) gegenüber.

Neubildungen wurden mit 6 983 Sterbefällen als zweithäufigste Todesursache signiert. Dies entspricht 26,9 je 10 000 der Bevölkerung. Damit ist über ein Viertel (26,8 %) aller im Land Brandenburg gezählten Sterbefälle auf Krebserkrankungen zurückzuführen.

In 1 541 Fällen waren 1999 Verletzungen, Vergiftungen und bestimmte andere Folgen äußerer Ursachen Grund des Todes. Hierbei waren 8,0 Sterbefälle je 10 000 der männlichen und 4,0 Sterbefälle je 10 000 der weiblichen Bevölkerung ein Nachweis der Divergenzen zwischen den Geschlechtern.

In der weiteren Folge der Häufigkeiten sind Krankheiten der Verdauungsorgane (1 505 Sterbefälle - 5,8 je 10 000 der Bevölkerung -) und Krankheiten des Atmungssystems (1 352 Sterbefälle - 5,2 je 10 000 der Bevölkerung -) als Todesursache aufzuführen.

2. Säuglingssterblichkeit

Im Jahr 1999 verstarben im Land Brandenburg 61 Säuglinge.

Lebendgeborene, Totgeborene, gestorbene Säuglinge und Säuglingssterblichkeit im Land Brandenburg 1997 bis 1999

| Merkmal | 1997 | 1998 | 1999 |
|---|--------|--------|--------|
| Lebendgeborene | 16 370 | 17 146 | 17 928 |
| Totgeborene | 77 | 96 | 94 |
| Geborene (Lebend- und Totgeborene) | 16 447 | 17 242 | 18 022 |
| Gestorbene Säuglinge | 80 | 68 | 61 |
| dar. unter 24 Stunden | 19 | 12 | 10 |
| dar. unter 7 Tagen | 35 | 38 | 25 |
| dar. unter 28 Tagen | 49 | 48 | 34 |
| Säuglingssterblichkeit (gestorbene Säuglinge je 1 000 Lebendgeborene) | 4,9 | 4,0 | 3,4 |
| Neugeborenensterblichkeit (unter 24 Stunden gestorbene Säuglinge je 1 000 Lebendgeborene) | 1,2 | 0,7 | 0,6 |
| Frühsterblichkeit (unter 7 Tagen gestorbene Säuglinge je 1 000 Lebendgeborene) | 2,1 | 2,2 | 1,4 |
| Perinatale Sterblichkeit (Totgeborene und bis unter 7. Tag gestorbene Säuglinge je 1 000 Geborene [Lebend- und Tot- geborene]) | 6,8 | 7,8 | 6,6 |
| Neonatale Sterblichkeit (unter 28 Tagen gestorbene Säuglinge je 1 000 Lebendgeborene) | 3,0 | 2,8 | 1,9 |
| Spätsterblichkeit (8. Tag bis unter 1 Jahr gestorbene Säuglinge je 1 000 Lebendgeborene) | 2,7 | 1,7 | 2,0 |
| Nachsterblichkeit (28. Tag bis unter 1 Jahr gestorbene Säuglinge je 1 000 Lebendgeborene) | 1,9 | 1,2 | 1,5 |
| Totgeburtlichkeit (Totgeborene je 1 000 Geborene [Lebend- und Totgeborene]) | 4,7 | 5,6 | 5,2 |

3. Unfallsterblichkeit

Im Jahr 1999 ereigneten sich im Land Brandenburg 1 026 tödliche Unfälle durch Transportmittel und Sonstige äußere Ursachen von Unfallverletzungen. 1998 waren es 1 055 Unfälle, die zum Tode führten. Das entspricht im Berichtsjahr 4,0 Sterbefällen je 10 000 der Bevölkerung (1998 = 4,1 je 10 000 der Bevölkerung). Nach der Art der Verletzung waren Verletzungen des Kopfes, der Hüfte und des Oberschenkels sowie Verletzungen mit Beteiligung mehrerer Körperregionen häufigste Todesursachen.

Betrachtet man die äußere Ursache der Verletzungen, dominierten Stürze und Transportmittelunfälle als hauptsächlichste Gründe.

Wiederum sind männliche Personen öfter durch Unfälle verstorben (4,9 Sterbefälle je 10 000 der Bevölkerung) als weibliche Personen (3,0 je 10 000 der Bevölkerung).

Besonders bei Transportmittelunfällen tritt dieses Ungleichgewicht deutlich zutage.

| Art des Unfalls | Verunfallte Personen in Prozent zu Unfällen insgesamt | | | | | |
|-----------------------------|---|------|------|----------|------|------|
| | männlich | | | weiblich | | |
| | 1997 | 1998 | 1999 | 1997 | 1998 | 1999 |
| Arbeitsunfall | 5,0 | 4,5 | 4,1 | 0,8 | – | 0,3 |
| Schulunfall | – | – | – | – | – | – |
| Verkehrsunfall | 60,6 | 51,6 | 49,4 | 44,4 | 24,0 | 22,7 |
| Häuslicher Unfall | 15,0 | 17,6 | 18,8 | 24,1 | 19,4 | 24,7 |
| Sport-, Spielunfall | 3,3 | 0,8 | 0,5 | 2,3 | – | – |
| Sonstiger Unfall, unbekannt | 16,1 | 25,5 | 27,2 | 28,4 | 56,6 | 52,4 |

Während männliche Personen am häufigsten im Verkehrsunfallgeschehen verstarben, bildeten bei weiblichen Personen Sonstige Unfälle bzw. unbekannt die größten Anteile der Sterblichkeit nach Unfallkategorien.

Auch die Altersaufgliederung tödlich verunfallter Personen zeigt deutliche Unterschiede zwischen männlichen und weiblichen Personen. Während bei der männlichen Bevölkerung ein Gipfel bereits ab dem 15. Lebensjahr und hohe Sterberaten in den weiteren Lebensjahren ersichtlich sind, steigen die Sterblichkeitsziffern weiblicher Personen erst in den höheren Lebensjahren stärker an.

4. Selbstmordsterblichkeit

1999 begingen im Land Brandenburg 397 Menschen Selbstmord, davon 305 männliche und 92 weibliche Personen. Je 10 000 der Bevölkerung waren es 2,4 männliche und 0,7 weibliche Personen.

69,2 Prozent aller männlichen Personen, die sich selbst töteten, waren unter 60 Jahre alt. Von 92 weiblichen Personen starben 52,2 Prozent unter 60 Jahre infolge Vorsätzlicher Selbstbeschädigung.

285 Sterbefälle - das entspricht 71,8 Prozent aller Selbstmorde - erfolgten durch Erhängen, Strangulierung und Erstickten. Vorsätzliche Selbstvergiftung durch und Exposition gegenüber n.n.bez. Substanzen waren in 9,1 von 100 Fällen die äußere Ursache des Todes.

Mehr als die Hälfte aller durch Vorsätzliche Selbstbeschädigung verstorbenen Personen waren verheiratet.

Nach Sterbemonaten betrachtet wiesen 1999 die Monate Dezember, Juni, Mai und September die höchste und die Monate Januar und Februar die geringste Anzahl Vorsätzlicher Selbstbeschädigungen aus.

Zeichenerklärung (nach DIN 55 301)

- nichts vorhanden (genau null)
- 0 weniger als die Hälfte von 1 in der letzten besetzten Stelle, jedoch mehr als nichts
- x Tabellenfach gesperrt, weil Aussage nicht sinnvoll

Durch Auf- bzw. Abrunden von Einzelangaben können sich geringe Abweichungen in den Endsummen ergeben.

1. Allgemeine Sterblichkeit

1.1 Gestorbene 1997 bis 1999 nach Diagnoseklassen^{*)} und Geschlecht

| Pos.-Nr. der ICD-9/ ICD-10 | Diagnoseklasse | 1997 | | | 1998 | | | 1999 | | |
|----------------------------------|--|----------------|---------------|---------------|----------------|---------------|---------------|----------------|---------------|---------------|
| | | insge- samt | männ- lich | weib- lich | insge- samt | männ- lich | weib- lich | insge- samt | männ- lich | weib- lich |
| 001 - 139 | <i>Infektiöse und parasitäre Krankheiten</i> | 65 | 31 | 34 | . | . | . | . | . | . |
| A00 - B99 | Bestimmte infektiöse und parasitäre Krankheiten | . | . | . | 82 | 46 | 36 | 111 | 61 | 50 |
| 140 - 239 | <i>Neubildungen</i> | 6 212 | 3 265 | 2 947 | . | . | . | . | . | . |
| C00 - D48 | Neubildungen | . | . | . | 6 939 | 3 598 | 3 341 | 6 983 | 3 666 | 3 317 |
| 240 - 279 | <i>Endokrinopathien, Ernährungs- und Stoffwechselkrankheiten sowie Störungen im Immunitätssystem</i> | 437 | 145 | 292 | . | . | . | . | . | . |
| 280 - 289 | | | | | | | | | | |
| D50 - D89 | Krankheiten des Blutes und der blutbildenden Organe sowie bestimmte Störungen mit Beteiligung des Immunsystems | . | . | . | 571 | 195 | 376 | 527 | 178 | 349 |
| E00 - E90 | | | | | | | | | | |
| 290 - 319 | <i>Psychiatrische Krankheiten</i> | 207 | 168 | 39 | . | . | . | . | . | . |
| F00 - F99 | Psychische und Verhaltensstörungen | . | . | . | 226 | 191 | 35 | 259 | 208 | 51 |
| 320 - 389 | <i>Krankheiten des Nervensystems und der Sinnesorgane</i> | 194 | 84 | 110 | . | . | . | . | . | . |
| G00 - G99 | Krankheiten des Nervensystems | . | . | . | 264 | 113 | 151 | 381 | 174 | 207 |
| H00 - H59 | | | | | | | | | | |
| H60 - H95 | | | | | | | | | | |
| 390 - 459 | <i>Krankheiten des Kreislaufsystems</i> | 14 358 | 5 888 | 8 468 | . | . | . | . | . | . |
| I00 - I99 | Krankheiten des Kreislaufsystems | . | . | . | 13 124 | 5 243 | 7 881 | 12 753 | 5 087 | 7 666 |
| 460 - 519 | <i>Krankheiten der Atmungsorgane</i> | 1 537 | 771 | 766 | . | . | . | . | . | . |
| J00 - J99 | Krankheiten des Atmungssystems | . | . | . | 1 402 | 669 | 733 | 1 352 | 673 | 679 |
| 520 - 579 | <i>Krankheiten der Verdauungsorgane</i> | 1 471 | 881 | 590 | . | . | . | . | . | . |
| K00 - K93 | Krankheiten des Verdauungssystems | . | . | . | 1 484 | 864 | 620 | 1 505 | 882 | 623 |

^{*)} bis 1997 Anwendung der ICD-9, ab 1998 Anwendung der ICD-10

Noch: 1.1 Gestorbene 1997 bis 1999 nach Diagnoseklassen^{*)} und Geschlecht

| Pos.-Nr. der ICD-9/ ICD-10 | Diagnoseklasse | 1997 | | | 1998 | | | 1998 | | |
|----------------------------------|---|----------------|---------------|---------------|----------------|---------------|---------------|----------------|---------------|---------------|
| | | insge- samt | männ- lich | weib- lich | insge- samt | männ- lich | weib- lich | insge- samt | männ- lich | weib- lich |
| 680 - 709 | <i>Krankheiten der Haut und des Unterhautzellgewebes</i> | — | — | — | . | . | . | . | . | . |
| L00 - L99 | Krankheiten der Haut und der Unterhaut | . | . | . | — | — | — | 1 | — | 1 |
| 710 - 739 | <i>Krankheiten des Skeletts, der Muskeln und des Bindegewebes</i> | 9 | 1 | 8 | . | . | . | . | . | . |
| M00 - M99 | Krankheiten des Muskel-Skelett-Systems und des Bindegewebes | . | . | . | 20 | 6 | 14 | 14 | 11 | 3 |
| 580 - 629 | <i>Krankheiten der Harn- und Geschlechtsorgane</i> | 303 | 123 | 180 | . | . | . | . | . | . |
| N00 - N99 | Krankheiten des Urogenitalsystems | . | . | . | 235 | 97 | 138 | 245 | 98 | 147 |
| 630 - 676 | <i>Komplikationen der Schwangerschaft, bei Entbindung und im Wochenbett</i> | — | x | — | . | . | . | . | . | . |
| O00 - O99 | Schwangerschaft, Geburt und Wochenbett | . | . | . | 2 | x | 2 | — | x | — |
| 760 - 779 | <i>Bestimmte Affektionen, die ihren Ursprung in der Perinatalzeit haben</i> | 40 | 27 | 13 | . | . | . | . | . | . |
| P00 - P96 | Bestimmte Zustände, die ihren Ursprung in der Perinatalperiode haben | . | . | . | 39 | 22 | 17 | 27 | 11 | 16 |
| 740 - 759 | <i>Kongenitale Anomalien</i> | 28 | 19 | 9 | . | . | . | . | . | . |
| Q00 - Q99 | Angeborene Fehlbildungen, Deformitäten und Chromosomenanomalien | . | . | . | 31 | 16 | 15 | 29 | 23 | 6 |
| 780 - 799 | <i>Symptome und schlecht bezeichnete Affektionen</i> | 465 | 322 | 143 | . | . | . | . | . | . |
| R00 - R99 | Symptome und abnorme klinische und Laborbefunde, die anderenorts nicht klassifiziert sind | . | . | . | 327 | 212 | 115 | 288 | 189 | 99 |
| 800 - 999 | <i>Verletzungen und Vergiftungen</i> | 1 432 | 1 042 | 390 | . | . | . | . | . | . |
| S00 - T98 | Verletzungen, Vergiftungen und bestimmte andere Folgen äußerer Ursachen | . | . | . | 1 581 | 1 037 | 544 | 1 541 | 1 018 | 523 |
| 001 - 999 | <i>Todesursachen insgesamt</i> | 26 756 | 12 767 | 13 989 | . | . | . | . | . | . |
| A00 - T98 | Todesursachen insgesamt | . | . | . | 26 327 | 12 309 | 14 018 | 26 016 | 12 271 | 13 745 |

*) bis 1997 Anwendung der ICD-9, ab 1998 Anwendung der ICD-10

Häufigste Todesursachen im Land Brandenburg 1999

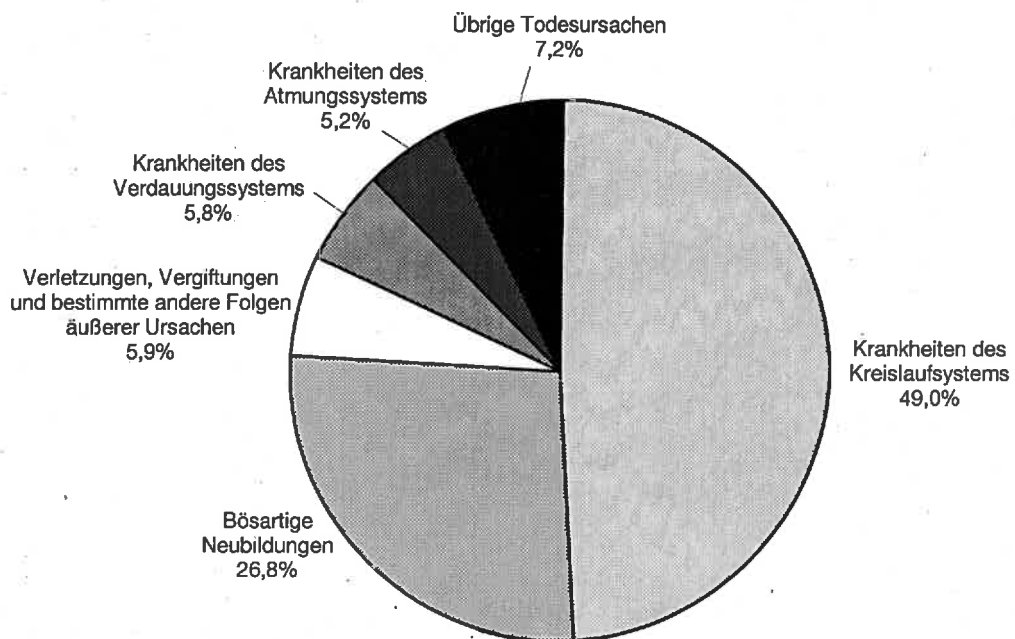

1.2 Gestorbene je 10 000 der Bevölkerung 1997 bis 1999 nach Diagnoseklassen^{*)} und Geschlecht

| Pos.-Nr. der ICD- 9/ICD-10 | Diagnoseklasse | Gestorbene je 10 000 der Bevölkerung | | | | | | | | |
|----------------------------------|--|--------------------------------------|---------------|---------------|----------------|---------------|---------------|----------------|---------------|---------------|
| | | 1997 | | | 1998 | | | 1999 | | |
| | | insge- samt | männ- lich | weib- lich | insge- samt | männ- lich | weib- lich | insge- samt | männ- lich | weib- lich |
| 001 - 139 | <i>Infektiöse und parasitäre Krankheiten</i> | 0,3 | 0,2 | 0,3 | . | . | . | . | . | . |
| A00 - B99 | Bestimmte infektiöse und parasitäre Krankheiten | . | . | . | 0,3 | 0,4 | 0,3 | 0,4 | 0,5 | 0,4 |
| 140 - 239 | <i>Neubildungen</i> | 24,2 | 25,9 | 22,7 | . | . | . | . | . | . |
| C00 - D48 | Neubildungen | . | . | . | 26,9 | 28,3 | 25,5 | 26,9 | 28,7 | 25,2 |
| 240 - 279 | <i>Endokrinopathien, Ernährungs- und Stoffwechselkrankheiten sowie Störungen im Immunitätssystem</i> | 1,7 | 1,2 | 2,2 | . | . | . | . | . | . |
| 280 - 289 | | | | | | | | | | |
| D50 - D89 | Krankheiten des Blutes und der blutbildenden Organe sowie bestimmte Störungen mit Beteiligung des Immunsystems | . | . | . | 2,2 | 1,5 | 2,9 | 2,0 | 1,4 | 2,7 |
| E00 - E90 | | | | | | | | | | |
| 290 - 319 | <i>Psychiatrische Krankheiten</i> | 0,8 | 1,3 | 0,3 | . | . | . | . | . | . |
| F00 - F99 | Psychische und Verhaltensstörungen | . | . | . | 0,9 | 1,5 | 0,3 | 1,0 | 1,6 | 0,4 |
| 320 - 389 | <i>Krankheiten des Nervensystems und der Sinnesorgane</i> | 0,8 | 0,7 | 0,8 | . | . | . | . | . | . |
| G00 - G99 | Krankheiten des Nervensystems | . | . | . | 1,0 | 0,9 | 1,2 | 1,5 | 1,4 | 1,6 |
| H00 - H59 | | | | | | | | | | |
| H60 - H95 | | | | | | | | | | |
| 390 - 459 | <i>Krankheiten des Kreislaufsystems</i> | 56,0 | 46,6 | 65,1 | . | . | . | . | . | . |
| I00 - I99 | Krankheiten des Kreislaufsystems | . | . | . | 50,8 | 41,2 | 60,2 | 49,2 | 39,8 | 58,3 |
| 460 - 519 | <i>Krankheiten der Atmungsorgane</i> | 6,0 | 6,1 | 5,9 | . | . | . | . | . | . |
| J00 - J99 | Krankheiten des Atmungssystems | . | . | . | 5,4 | 5,3 | 5,6 | 5,2 | 5,3 | 5,2 |
| 520 - 579 | <i>Krankheiten der Verdauungsorgane</i> | 5,7 | 7,0 | 4,5 | . | . | . | . | . | . |
| K00 - K93 | Krankheiten des Verdauungssystems | . | . | . | 5,7 | 6,8 | 4,7 | 5,8 | 6,9 | 4,7 |

*) bis 1997 Anwendung der ICD-9, ab 1998 Anwendung der ICD-10

Noch: 1.2 Gestorbene je 10 000 der Bevölkerung 1997 bis 1999 nach Diagnoseklassen^{*)} und Geschlecht

| Pos.-Nr. der ICD-9/ ICD-10 | Diagnoseklasse | Gestorbene je 10 000 der Bevölkerung | | | | | | | | |
|----------------------------------|---|--------------------------------------|---------------|---------------|----------------|---------------|---------------|----------------|---------------|---------------|
| | | 1997 | | | 1998 | | | 1999 | | |
| | | insge- samt | männ- lich | weib- lich | insge- samt | männ- lich | weib- lich | insge- samt | männ- lich | weib- lich |
| 680 - 709 | <i>Krankheiten der Haut und des Unterhautzellgewebes</i> | — | — | — | · | · | · | · | · | · |
| L00 - L99 | Krankheiten der Haut und der Unterhaut | · | · | · | — | — | — | 0,0 | — | 0,0 |
| 710 - 739 | <i>Krankheiten des Skeletts, der Muskeln und des Bindegewebes</i> | 0,0 | 0,0 | 0,1 | · | · | · | · | · | · |
| M00 - M99 | Krankheiten des Muskel-Skelett-Systems und des Bindegewebes | · | · | · | 0,1 | 0,0 | 0,1 | 0,1 | 0,1 | 0,0 |
| 580 - 629 | <i>Krankheiten der Harn- und Geschlechtsorgane</i> | 1,2 | 1,0 | 1,4 | · | · | · | · | · | · |
| N00 - N99 | Krankheiten des Urogenitalsystems | · | · | · | 0,9 | 0,8 | 1,1 | 0,9 | 0,8 | 1,1 |
| 630 - 676 | <i>Komplikationen der Schwangerschaft, bei Entbindung und im Wochenbett</i> | — | x | — | · | · | · | · | · | · |
| O00 - O99 | Schwangerschaft, Geburt und Wochenbett | · | · | · | 0,0 | x | 0,0 | — | x | — |
| 760 - 779 | <i>Bestimmte Affektionen, die ihren Ursprung in der Perinatalzeit haben</i> | 0,2 | 0,2 | 0,1 | · | · | · | · | · | · |
| P00 - P96 | Bestimmte Zustände, die ihren Ursprung in der Perinatalperiode haben | · | · | · | 0,2 | 0,2 | 0,1 | 0,1 | 0,1 | 0,1 |
| 740 - 759 | <i>Kongenitale Anomalien</i> | 0,1 | 0,2 | 0,1 | · | · | · | · | · | · |
| Q00 - Q99 | Angeborene Fehlbildungen, Deformitäten und Chromosomenanomalien | · | · | · | 0,1 | 0,1 | 0,1 | 0,1 | 0,2 | 0,0 |
| 780 - 799 | <i>Symptome und schlecht bezeichnete Affektionen</i> | 1,8 | 2,6 | 1,1 | · | · | · | · | · | · |
| R00 - R99 | Symptome und abnorme klinische und Laborbefunde, die anderenorts nicht klassifiziert sind | · | · | · | 1,3 | 1,7 | 0,9 | 1,1 | 1,5 | 0,8 |
| 800 - 999 | <i>Verletzungen und Vergiftungen</i> | 5,6 | 8,3 | 3,0 | · | · | · | · | · | · |
| S00 - T98 | Verletzungen, Vergiftungen und bestimmte andere Folgen äußerer Ursachen | · | · | · | 6,1 | 8,2 | 4,2 | 5,9 | 8,0 | 4,0 |
| 001 - 999 | <i>Todesursachen insgesamt</i> | 104,4 | 101,1 | 107,5 | · | · | · | · | · | · |
| A00 - T98 | Todesursachen insgesamt | · | · | · | 102,0 | 96,8 | 107,0 | 100,3 | 96,0 | 104,5 |

*) bis 1997 Anwendung der ICD-9, ab 1998 Anwendung der ICD-10

1.3 Gestorbene 1999 nach Diagnoseklassen,

| Lfd. Nr. | Pos.-Nr. der ICD-10 | Diagnoseklasse | Geschlecht i =insgesamt m =männlich w =weiblich | Insge- samt | davon | | | | | |
|----------|---------------------|--|--|----------------|---------|-------|--------|---------|---------|---------|
| | | | | | unter 1 | 1 - 5 | 5 - 10 | 10 - 15 | 15 - 20 | 20 - 25 |
| 1 | A00 - B99 | Bestimmte infektiöse und parasitäre Krankheiten | i | 111 | — | — | — | — | 2 | 2 |
| | | | m | 61 | — | — | — | — | 1 | 1 |
| | | | w | 50 | — | — | — | — | 1 | 1 |
| 2 | C00 - D48 | Neubildungen | i | 6 983 | 2 | 3 | 1 | 5 | 13 | 8 |
| | | | m | 3 666 | — | 1 | 1 | 5 | 10 | 6 |
| | | | w | 3 317 | 2 | 2 | — | — | 3 | 2 |
| 3 | D50 - D89 | Krankheiten des Blutes und der blutbildenden Organe sowie bestimmte Störungen mit Beteiligung des Immunsystems | i | 47 | — | — | — | — | — | — |
| | | | m | 18 | — | — | — | — | — | — |
| | | | w | 29 | — | — | — | — | — | — |
| 4 | E00 - E90 | Endokrine, Ernährungs- und Stoffwechselkrankheiten | i | 480 | — | — | 1 | 1 | — | — |
| | | | m | 160 | — | — | — | — | — | — |
| | | | w | 320 | — | — | 1 | 1 | — | — |
| 5 | F00 - F99 | Psychische und Verhaltensstörungen | i | 259 | — | — | — | — | — | 2 |
| | | | m | 208 | — | — | — | — | — | 2 |
| | | | w | 51 | — | — | — | — | — | — |
| 6 | G00 - G99 | Krankheiten des Nervensystems | i | 380 | 2 | 1 | 1 | 5 | 4 | 3 |
| | | | m | 173 | 1 | 1 | 1 | 4 | 2 | 3 |
| | | | w | 207 | 1 | — | — | 1 | 2 | — |
| 7 | H00 - H59 | Krankheiten des Auges und der Augenanhangsgebilde | i | — | — | — | — | — | — | — |
| | | | m | — | — | — | — | — | — | — |
| | | | w | — | — | — | — | — | — | — |
| 8 | H60 - H95 | Krankheiten des Ohres und des Warzenfortsatzes | i | 1 | — | — | — | — | — | — |
| | | | m | 1 | — | — | — | — | — | — |
| | | | w | — | — | — | — | — | — | — |
| 9 | I00 - I99 | Krankheiten des Kreislaufsystems | i | 12 753 | — | — | — | 1 | 3 | 4 |
| | | | m | 5 087 | — | — | — | 1 | — | 3 |
| | | | w | 7 666 | — | — | — | — | 3 | 1 |
| 10 | J00 - J99 | Krankheiten des Atmungssystems | i | 1 352 | — | — | — | — | 1 | 2 |
| | | | m | 673 | — | — | — | — | 1 | — |
| | | | w | 679 | — | — | — | — | — | 2 |
| 11 | K00 - K93 | Krankheiten des Verdauungssystems | i | 1 505 | — | — | 1 | — | 2 | — |
| | | | m | 882 | — | — | 1 | — | 2 | — |
| | | | w | 623 | — | — | — | — | — | — |
| 12 | L00 - L99 | Krankheiten der Haut und der Unterhaut | i | 1 | — | — | — | — | — | — |
| | | | m | — | — | — | — | — | — | — |
| | | | w | 1 | — | — | — | — | — | — |
| 13 | M00 - M99 | Krankheiten des Muskel-Skelett-Systems und des Bindegewebes | i | 14 | — | — | — | — | — | — |
| | | | m | 3 | — | — | — | — | — | — |
| | | | w | 11 | — | — | — | — | — | — |
| 14 | N00 - N99 | Krankheiten des Urogenitalsystems | i | 245 | — | — | — | — | — | — |
| | | | m | 98 | — | — | — | — | — | — |
| | | | w | 147 | — | — | — | — | — | — |
| 15 | O00 - O99 | Schwangerschaft, Geburt und Wochenbett | i | — | — | — | — | — | — | — |
| | | | w | — | — | — | — | — | — | — |
| 16 | P00 - P96 | Bestimmte Zustände, die ihren Ursprung in der Perinatalperiode haben | i | 27 | 24 | 1 | — | 1 | — | — |
| | | | m | 11 | 8 | 1 | — | 1 | — | — |
| | | | w | 16 | 16 | — | — | — | — | — |
| 17 | Q00 - Q99 | Angeborene Fehlbildungen, Deformitäten und Chromosomenanomalien | i | 29 | 14 | 2 | 2 | 2 | 1 | 1 |
| | | | m | 23 | 11 | 1 | 2 | 2 | — | 1 |
| | | | w | 6 | 3 | 1 | — | — | 1 | — |
| 18 | R00 - R99 | Symptome und abnorme klinische und Laborbefunde, die anderenorts nicht klassifiziert sind | i | 288 | 15 | 2 | — | — | 1 | 9 |
| | | | m | 189 | 8 | 1 | — | — | 1 | 6 |
| | | | w | 99 | 7 | 1 | — | — | — | 3 |
| 19 | S00 - T98 | Verletzungen, Vergiftungen und bestimmte andere Folgen äußerer Ursachen | i | 1 541 | 4 | 8 | 6 | 19 | 93 | 111 |
| | | | m | 1 018 | 1 | 7 | 5 | 13 | 71 | 95 |
| | | | w | 523 | 3 | 1 | 1 | 6 | 22 | 16 |
| 20 | A00 - T98 | Todesursachen insgesamt | i | 26 016 | 61 | 17 | 12 | 34 | 120 | 142 |
| | | | m | 12 271 | 29 | 12 | 10 | 26 | 88 | 117 |
| | | | w | 13 745 | 32 | 5 | 2 | 8 | 32 | 25 |

Altersgruppen und Geschlecht

| im Alter von ... bis unter ... Jahren | | | | | | | | | | | | | | Lfd. Nr. |
|---------------------------------------|---------|---------|---------|---------|---------|---------|---------|---------|---------|---------|---------|---------|-----------------|-------------|
| 25 - 30 | 30 - 35 | 35 - 40 | 40 - 45 | 45 - 50 | 50 - 55 | 55 - 60 | 60 - 65 | 65 - 70 | 70 - 75 | 75 - 80 | 80 - 85 | 85 - 90 | 90 und älter | |
| 1 | 1 | 3 | 3 | 2 | 1 | 8 | 13 | 20 | 21 | 17 | 9 | 7 | 1 | 1 |
| 1 | 1 | 3 | 2 | 2 | 1 | 7 | 8 | 7 | 10 | 11 | 1 | 4 | 1 | |
| — | — | — | 1 | — | — | 1 | 5 | 13 | 11 | 6 | 8 | 3 | — | |
| 12 | 36 | 64 | 129 | 205 | 220 | 634 | 936 | 1 030 | 1 038 | 1 008 | 601 | 729 | 309 | 2 |
| 8 | 16 | 32 | 66 | 116 | 127 | 403 | 628 | 662 | 553 | 434 | 230 | 271 | 97 | |
| 4 | 20 | 32 | 63 | 89 | 93 | 231 | 308 | 368 | 485 | 574 | 371 | 458 | 212 | |
| — | — | — | 1 | 1 | 1 | 1 | 2 | 6 | 4 | 8 | 4 | 13 | 6 | 3 |
| — | — | — | — | 1 | — | 1 | 1 | 4 | 3 | 2 | 1 | 5 | — | |
| — | — | — | 1 | — | 1 | — | 1 | 2 | 1 | 6 | 3 | 8 | 6 | |
| — | 1 | 2 | 5 | 8 | 9 | 13 | 29 | 44 | 65 | 81 | 68 | 96 | 57 | 4 |
| — | — | 1 | 2 | 4 | 8 | 9 | 13 | 27 | 32 | 19 | 19 | 19 | 7 | |
| — | 1 | 1 | 3 | 4 | 1 | 4 | 16 | 17 | 33 | 62 | 49 | 77 | 50 | |
| 1 | 10 | 28 | 32 | 42 | 26 | 31 | 44 | 25 | 8 | 3 | 3 | 3 | 1 | 5 |
| — | 6 | 22 | 29 | 37 | 24 | 27 | 37 | 18 | 5 | 1 | — | — | — | |
| 1 | 4 | 6 | 3 | 5 | 2 | 4 | 7 | 7 | 3 | 2 | 3 | 3 | 1 | |
| 3 | 6 | 7 | 12 | 11 | 8 | 25 | 27 | 42 | 39 | 69 | 46 | 38 | 31 | 6 |
| 2 | 6 | 5 | 7 | 6 | 5 | 20 | 18 | 21 | 19 | 22 | 16 | 10 | 4 | |
| 1 | — | 2 | 5 | 5 | 3 | 5 | 9 | 21 | 20 | 47 | 30 | 28 | 27 | |
| — | — | — | — | — | — | — | — | — | — | — | — | — | — | 7 |
| — | — | — | — | — | — | — | — | — | — | — | — | — | — | |
| — | — | — | — | — | — | — | — | — | — | — | — | — | — | |
| — | — | — | — | 1 | — | — | — | — | — | — | — | — | — | 8 |
| — | — | — | — | 1 | — | — | — | — | — | — | — | — | — | |
| — | — | — | — | — | — | — | — | — | — | — | — | — | — | |
| 10 | 22 | 53 | 97 | 167 | 155 | 375 | 775 | 1 046 | 1 384 | 1 894 | 1 666 | 2 891 | 2 210 | 9 |
| 5 | 8 | 42 | 70 | 132 | 112 | 280 | 555 | 703 | 744 | 739 | 497 | 755 | 441 | |
| 5 | 14 | 11 | 27 | 35 | 43 | 95 | 220 | 343 | 640 | 1 155 | 1 169 | 2 136 | 1 769 | |
| 3 | 2 | 3 | 8 | 15 | 16 | 34 | 66 | 141 | 169 | 195 | 165 | 303 | 229 | 10 |
| 3 | 2 | 3 | 4 | 11 | 10 | 26 | 47 | 108 | 89 | 104 | 81 | 110 | 74 | |
| — | — | — | 4 | 4 | 6 | 8 | 19 | 33 | 80 | 91 | 84 | 193 | 155 | |
| 4 | 23 | 56 | 93 | 121 | 91 | 174 | 200 | 168 | 128 | 129 | 101 | 127 | 87 | 11 |
| 4 | 14 | 40 | 80 | 93 | 71 | 115 | 148 | 113 | 73 | 47 | 34 | 35 | 12 | |
| — | 9 | 16 | 13 | 28 | 20 | 59 | 52 | 55 | 55 | 82 | 67 | 92 | 75 | |
| 1 | — | — | — | — | — | — | — | — | — | — | — | — | — | 12 |
| 1 | — | — | — | — | — | — | — | — | — | — | — | — | — | |
| — | — | — | — | 3 | — | 2 | 2 | 2 | 2 | 1 | — | — | 2 | 13 |
| — | — | — | — | 2 | — | — | 1 | — | — | — | — | — | — | |
| — | — | — | — | 1 | — | 2 | 1 | 2 | 2 | 1 | — | — | 2 | |
| — | 1 | 2 | 3 | 7 | 2 | 7 | 18 | 18 | 30 | 48 | 34 | 54 | 21 | 14 |
| — | — | 2 | 1 | 4 | 2 | 3 | 10 | 7 | 13 | 20 | 11 | 23 | 2 | |
| — | 1 | — | 2 | 3 | — | 4 | 8 | 11 | 17 | 28 | 23 | 31 | 19 | |
| — | — | — | — | — | — | — | — | — | — | — | — | — | — | 15 |
| — | — | — | — | — | — | — | — | — | — | — | — | — | — | |
| — | — | 1 | — | — | — | — | — | — | — | — | — | — | — | 16 |
| — | — | 1 | — | — | — | — | — | — | — | — | — | — | — | |
| — | — | — | — | — | — | — | — | — | — | — | — | — | — | |
| 1 | 1 | — | — | — | 1 | 1 | 3 | — | — | — | — | — | — | 17 |
| 1 | 1 | — | — | — | 1 | — | 3 | — | — | — | — | — | — | |
| — | — | — | — | — | — | 1 | — | — | — | — | — | — | — | |
| 4 | 14 | 16 | 15 | 25 | 21 | 31 | 30 | 22 | 22 | 20 | 13 | 19 | 9 | 18 |
| 2 | 12 | 12 | 11 | 20 | 19 | 23 | 25 | 17 | 14 | 5 | 4 | 4 | 5 | |
| 2 | 2 | 4 | 4 | 5 | 2 | 8 | 5 | 5 | 8 | 15 | 9 | 15 | 4 | |
| 52 | 57 | 115 | 115 | 109 | 58 | 111 | 115 | 83 | 67 | 79 | 60 | 153 | 126 | 19 |
| 40 | 48 | 99 | 93 | 89 | 48 | 87 | 89 | 63 | 45 | 37 | 18 | 35 | 35 | |
| 12 | 9 | 16 | 22 | 20 | 10 | 24 | 26 | 20 | 22 | 42 | 42 | 118 | 91 | |
| 92 | 174 | 350 | 513 | 717 | 609 | 1 447 | 2 260 | 2 647 | 2 977 | 3 552 | 2 770 | 4 433 | 3 089 | 20 |
| 66 | 114 | 262 | 365 | 518 | 428 | 1 001 | 1 583 | 1 750 | 1 600 | 1 441 | 912 | 1 271 | 678 | |
| 26 | 60 | 88 | 148 | 199 | 181 | 446 | 677 | 897 | 1 377 | 2 111 | 1 858 | 3 162 | 2 411 | |

1.4 Gestorbene je 10 000 der Bevölkerung 1999 nach

| Lfd. Nr. | Pos.-Nr. der ICD-10 | Diagnoseklasse | Geschlecht i =insgesamt m =männlich w =weiblich | Insge- samt | davon | | | | | |
|----------|---------------------|---|--|----------------|---------|-------|--------|---------|---------|---------|
| | | | | | unter 1 | 1 - 5 | 5 - 10 | 10 - 15 | 15 - 20 | 20 - 25 |
| 1 | A00 - B99 | Bestimmte infektiöse und parasitäre Krankheiten | i | 0,4 | — | — | — | — | 0,1 | 0,1 |
| | | | m | 0,5 | — | — | — | — | 0,1 | 0,1 |
| | | | w | 0,4 | — | — | — | — | 0,1 | 0,1 |
| 2 | C00 - D48 | Neubildungen | i | 26,9 | 1,1 | 0,5 | 0,1 | 0,3 | 0,7 | 0,5 |
| | | | m | 28,7 | — | 0,3 | 0,2 | 0,5 | 1,0 | 0,7 |
| | | | w | 25,2 | 2,3 | 0,6 | — | — | 0,3 | 0,3 |
| 3 | D50 - D89 | Krankheiten des Blutes und der blutbildenden Organe sowie bestimmte Störungen mit Beteiligung des Immun-systems | i | 0,2 | — | — | — | — | — | — |
| | | | m | 0,1 | — | — | — | — | — | — |
| | | | w | 0,2 | — | — | — | — | — | — |
| 4 | E00 - E90 | Endokrine, Ernährungs- und Stoffwechselkrankheiten | i | 1,9 | — | — | 0,1 | 0,1 | — | — |
| | | | m | 1,3 | — | — | — | — | — | — |
| | | | w | 2,4 | — | — | 0,2 | 0,1 | — | — |
| 5 | F00 - F99 | Psychische und Verhaltens-störungen | i | 1,0 | — | — | — | — | — | 0,1 |
| | | | m | 1,6 | — | — | — | — | — | 0,2 |
| | | | w | 0,4 | — | — | — | — | — | — |
| 6 | G00 - G99 | Krankheiten des Nerven-systems | i | 1,5 | 1,1 | 0,2 | 0,1 | 0,3 | 0,2 | 0,2 |
| | | | m | 1,4 | 1,1 | 0,3 | 0,2 | 0,4 | 0,2 | 0,4 |
| | | | w | 1,6 | 1,2 | — | — | 0,1 | 0,2 | — |
| 7 | H00 - H59 | Krankheiten des Auges und der Augenanhangsgebilde | i | — | — | — | — | — | — | — |
| | | | m | — | — | — | — | — | — | — |
| | | | w | — | — | — | — | — | — | — |
| 8 | H60 - H95 | Krankheiten des Ohres und des Warzenfortsatzes | i | 0,0 | — | — | — | — | — | — |
| | | | m | 0,0 | — | — | — | — | — | — |
| | | | w | — | — | — | — | — | — | — |
| 9 | I00 - I99 | Krankheiten des Kreislauf-systems | i | 49,2 | — | — | — | 0,1 | 0,2 | 0,3 |
| | | | m | 39,8 | — | — | — | 0,1 | — | 0,4 |
| | | | w | 58,3 | — | — | — | — | 0,3 | 0,1 |
| 10 | J00 - J99 | Krankheiten des Atmungs-systems | i | 5,2 | — | — | — | — | 0,1 | 0,1 |
| | | | m | 5,3 | — | — | — | — | 0,1 | — |
| | | | w | 5,2 | — | — | — | — | — | 0,3 |
| 11 | K00 - K93 | Krankheiten des Verdauungs-systems | i | 5,8 | — | — | 0,1 | — | 0,1 | — |
| | | | m | 6,9 | — | — | 0,2 | — | 0,2 | — |
| | | | w | 5,2 | — | — | — | — | — | — |
| 12 | L00 - L99 | Krankheiten der Haut und der Unterhaut | i | 0,0 | — | — | — | — | — | — |
| | | | m | — | — | — | — | — | — | — |
| | | | w | 0,0 | — | — | — | — | — | — |
| 13 | M00 - M99 | Krankheiten des Muskel-Skelett-Systems und des Bindegewebes | i | 0,1 | — | — | — | — | — | — |
| | | | m | 0,0 | — | — | — | — | — | — |
| | | | w | 0,1 | — | — | — | — | — | — |
| 14 | N00 - N99 | Krankheiten des Urogenital-systems | i | 0,9 | — | — | — | — | — | — |
| | | | m | 0,8 | — | — | — | — | — | — |
| | | | w | 1,1 | — | — | — | — | — | — |
| 15 | O00 - O99 | Schwangerschaft, Geburt und Wochenbett | i | — | — | — | — | — | — | — |
| | | | w | — | — | — | — | — | — | — |
| 16 | P00 - P96 | Bestimmte Zustände, die ihren Ursprung in der Perinatalperiode haben | i | 0,1 | 13,6 | 0,2 | — | 0,1 | — | — |
| | | | m | 0,1 | 8,8 | 0,3 | — | 0,1 | — | — |
| | | | w | 0,1 | 18,6 | — | — | — | — | — |
| 17 | Q00 - Q99 | Angeborene Fehlbildungen, Deformitäten und Chromo-somenanomalien | i | 0,1 | 7,9 | 0,3 | 0,2 | 0,1 | 0,1 | 0,1 |
| | | | m | 0,2 | 12,1 | 0,3 | 0,4 | 0,2 | — | 0,1 |
| | | | w | 0,0 | 3,5 | 0,3 | — | — | 0,1 | — |
| 18 | R00 - R99 | Symptome und abnorme klinische und Laborbefunde, die anderenorts nicht klassifiziert sind | i | 1,1 | 8,5 | 0,3 | — | — | 0,1 | 0,6 |
| | | | m | 1,5 | 8,8 | 0,3 | — | — | 0,1 | 0,7 |
| | | | w | 0,8 | 8,1 | 0,3 | — | — | — | 0,4 |
| 19 | S00 - T98 | Verletzungen, Vergiftungen und bestimmte andere Folgen äußerer Ursachen | i | 5,9 | 2,3 | 1,2 | 0,6 | 1,0 | 4,8 | 7,4 |
| | | | m | 8,0 | 1,1 | 2,1 | 0,9 | 1,4 | 7,1 | 11,8 |
| | | | w | 4,0 | 3,5 | 0,3 | 0,2 | 0,7 | 2,4 | 2,3 |
| 20 | A00 - T98 | Todesursachen insgesamt | i | 100,3 | 34,4 | 2,6 | 1,1 | 1,8 | 6,2 | 9,5 |
| | | | m | 96,0 | 31,9 | 3,6 | 1,9 | 2,7 | 8,8 | 14,5 |
| | | | w | 104,5 | 37,1 | 1,6 | 0,4 | 0,9 | 3,4 | 3,7 |

Diagnoseklassen, Altersgruppen und Geschlecht

| im Alter von ... bis unter ... Jahren | | | | | | | | | | | | | | Lfd. Nr. |
|---------------------------------------|---------|---------|---------|---------|---------|---------|---------|---------|---------|---------|---------|---------|-----------------|-------------|
| 25 - 30 | 30 - 35 | 35 - 40 | 40 - 45 | 45 - 50 | 50 - 55 | 55 - 60 | 60 - 65 | 65 - 70 | 70 - 75 | 75 - 80 | 80 - 85 | 85 - 90 | 90 und älter | |
| 0,1 | 0,0 | 0,1 | 0,1 | 0,1 | 0,1 | 0,4 | 0,7 | 1,5 | 2,1 | 2,4 | 2,8 | 2,3 | 0,8 | 1 |
| 0,1 | 0,1 | 0,2 | 0,2 | 0,2 | 0,2 | 0,7 | 0,9 | 1,1 | 2,6 | 5,2 | 1,2 | 5,9 | 3,9 | |
| – | – | – | 0,1 | – | – | 0,1 | 0,5 | 1,8 | 1,8 | 1,2 | 3,3 | 1,3 | – | |
| 0,8 | 1,8 | 2,6 | 6,0 | 10,5 | 17,8 | 33,3 | 50,1 | 78,0 | 104,7 | 141,3 | 186,8 | 243,0 | 237,9 | 2 |
| 1,0 | 1,5 | 2,6 | 5,9 | 11,5 | 20,3 | 42,5 | 69,4 | 107,5 | 144,0 | 204,1 | 277,5 | 401,7 | 373,7 | |
| 0,6 | 2,1 | 2,7 | 6,1 | 9,4 | 15,2 | 23,9 | 31,9 | 52,3 | 79,8 | 114,7 | 155,3 | 196,9 | 204,0 | |
| – | – | – | 0,0 | 0,1 | 0,1 | 0,1 | 0,1 | 0,5 | 0,4 | 1,1 | 1,2 | 4,3 | 4,6 | 3 |
| – | – | – | – | 0,1 | – | 0,1 | 0,1 | 0,6 | 0,8 | 0,9 | 1,2 | 7,4 | – | |
| – | – | – | 0,1 | – | 0,2 | – | 0,1 | 0,3 | 0,2 | 1,2 | 1,3 | 3,4 | 5,8 | |
| – | 0,0 | 0,1 | 0,2 | 0,4 | 0,7 | 0,7 | 1,6 | 3,3 | 6,6 | 11,4 | 21,1 | 32,0 | 43,9 | 4 |
| – | – | 0,1 | 0,2 | 0,4 | 1,3 | 0,9 | 1,4 | 4,4 | 8,3 | 8,9 | 22,9 | 28,2 | 27,0 | |
| – | 0,1 | 0,1 | 0,3 | 0,4 | 0,2 | 0,4 | 1,7 | 2,4 | 5,4 | 12,4 | 20,5 | 33,1 | 48,1 | |
| 0,1 | 0,5 | 1,2 | 1,5 | 2,1 | 2,1 | 1,6 | 2,4 | 1,9 | 0,8 | 0,4 | 0,9 | 1,0 | 0,8 | 5 |
| – | 0,6 | 1,8 | 2,6 | 3,7 | 3,8 | 2,8 | 4,1 | 2,9 | 1,3 | 0,5 | – | – | – | |
| 0,1 | 0,4 | 0,5 | 0,3 | 0,5 | 0,3 | 0,4 | 0,7 | 1,0 | 0,5 | 0,4 | 1,3 | 1,3 | 1,0 | |
| 0,2 | 0,3 | 0,3 | 0,6 | 0,6 | 0,6 | 1,3 | 1,4 | 3,2 | 3,9 | 9,7 | 14,3 | 12,7 | 23,9 | 6 |
| 0,3 | 0,6 | 0,4 | 0,6 | 0,6 | 0,8 | 2,1 | 2,0 | 3,4 | 4,9 | 10,3 | 19,3 | 14,8 | 15,4 | |
| 0,1 | – | 0,2 | 0,5 | 0,5 | 0,5 | 0,5 | 0,9 | 3,0 | 3,3 | 9,4 | 12,6 | 12,0 | 26,0 | |
| – | – | – | – | – | – | – | – | – | – | – | – | – | – | 7 |
| – | – | – | – | – | – | – | – | – | – | – | – | – | – | |
| – | – | – | – | – | – | – | – | – | – | – | – | – | – | |
| – | – | – | – | 0,1 | – | – | – | – | – | – | – | – | – | 8 |
| – | – | – | – | 0,1 | – | – | – | – | – | – | – | – | – | |
| – | – | – | – | – | – | – | – | – | – | – | – | – | – | |
| 0,7 | 1,1 | 2,2 | 4,5 | 8,5 | 12,5 | 19,7 | 41,4 | 79,2 | 139,6 | 265,6 | 517,9 | 963,6 | 1 701,6 | 9 |
| 0,6 | 0,8 | 3,4 | 6,3 | 13,1 | 17,9 | 29,5 | 61,3 | 114,1 | 193,8 | 347,5 | 599,6 | 1 119,2 | 1 698,8 | |
| 0,7 | 1,4 | 0,9 | 2,6 | 3,7 | 7,0 | 9,8 | 22,8 | 48,7 | 105,3 | 230,7 | 489,5 | 918,4 | 1 702,3 | |
| 0,2 | 0,1 | 0,1 | 0,4 | 0,8 | 1,3 | 1,8 | 3,5 | 10,7 | 17,0 | 27,3 | 51,3 | 101,0 | 176,3 | 10 |
| 0,4 | 0,2 | 0,2 | 0,4 | 1,1 | 1,6 | 2,7 | 5,2 | 17,5 | 23,2 | 48,9 | 97,7 | 163,1 | 285,1 | |
| – | – | – | 0,4 | 0,4 | 1,0 | 0,8 | 2,0 | 4,7 | 13,2 | 18,2 | 35,2 | 83,0 | 149,2 | |
| 0,3 | 1,1 | 2,3 | 4,3 | 6,2 | 7,3 | 9,1 | 10,7 | 12,7 | 12,9 | 18,1 | 31,4 | 42,3 | 67,0 | 11 |
| 0,5 | 1,3 | 3,2 | 7,2 | 9,2 | 11,4 | 12,1 | 16,3 | 18,3 | 19,0 | 22,1 | 41,0 | 51,9 | 46,2 | |
| – | 0,9 | 1,4 | 1,3 | 2,9 | 3,3 | 6,1 | 5,4 | 7,8 | 9,1 | 16,4 | 28,1 | 40,0 | 72,2 | |
| 0,1 | – | – | – | – | – | – | – | – | – | – | – | – | – | 12 |
| – | – | – | – | – | – | – | – | – | – | – | – | – | – | |
| 0,1 | – | – | – | – | – | – | – | – | – | – | – | – | – | |
| – | – | – | – | 0,2 | – | 0,1 | 0,1 | 0,2 | 0,2 | 0,1 | – | – | 1,5 | 13 |
| – | – | – | – | 0,2 | – | – | 0,1 | – | – | – | – | – | – | |
| – | – | – | – | 0,1 | – | 0,2 | 0,1 | 0,3 | 0,3 | 0,2 | – | – | 1,9 | |
| – | 0,0 | 0,1 | 0,1 | 0,4 | 0,2 | 0,4 | 1,0 | 1,4 | 3,0 | 6,7 | 10,6 | 18,0 | 16,2 | 14 |
| – | – | 0,2 | 0,1 | 0,4 | 0,3 | 0,3 | 1,1 | 1,1 | 3,4 | 9,4 | 13,3 | 34,1 | 7,7 | |
| – | 0,1 | – | 0,2 | 0,3 | – | 0,4 | 0,8 | 1,6 | 2,8 | 5,6 | 9,6 | 13,3 | 18,3 | |
| – | – | – | – | – | – | – | – | – | – | – | – | – | – | 15 |
| – | – | – | – | – | – | – | – | – | – | – | – | – | – | |
| – | – | – | – | – | – | – | – | – | – | – | – | – | – | |
| – | – | 0,0 | – | – | – | – | – | – | – | – | – | – | – | 16 |
| – | – | 0,1 | – | – | – | – | – | – | – | – | – | – | – | |
| – | – | – | – | – | – | – | – | – | – | – | – | – | – | |
| 0,1 | 0,0 | – | – | – | 0,1 | 0,1 | 0,2 | – | – | – | – | – | – | 17 |
| 0,1 | 0,1 | – | – | – | 0,2 | – | 0,3 | – | – | – | – | – | – | |
| – | – | – | – | – | – | 0,1 | – | – | – | – | – | – | – | |
| 0,3 | 0,7 | 0,7 | 0,7 | 1,3 | 1,7 | 1,6 | 1,6 | 1,7 | 2,2 | 2,8 | 4,0 | 6,3 | 6,9 | 18 |
| 0,3 | 1,1 | 1,0 | 1,0 | 2,0 | 3,0 | 2,4 | 2,8 | 2,8 | 3,6 | 2,4 | 4,8 | 5,9 | 19,3 | |
| 0,3 | 0,2 | 0,3 | 0,4 | 0,5 | 0,3 | 0,8 | 0,5 | 0,7 | 1,3 | 3,0 | 3,8 | 6,4 | 3,8 | |
| 3,6 | 2,8 | 4,8 | 5,4 | 5,6 | 4,7 | 5,8 | 6,1 | 6,3 | 6,8 | 11,1 | 18,7 | 51,0 | 97,0 | 19 |
| 5,1 | 4,6 | 7,9 | 8,3 | 8,8 | 7,7 | 9,2 | 9,8 | 10,2 | 11,7 | 17,4 | 21,7 | 51,9 | 134,8 | |
| 1,8 | 0,9 | 1,4 | 2,1 | 2,1 | 1,6 | 2,5 | 2,7 | 2,8 | 3,6 | 8,4 | 17,6 | 50,7 | 87,6 | |
| 6,3 | 8,6 | 14,5 | 23,9 | 36,6 | 49,2 | 75,9 | 120,8 | 200,5 | 300,2 | 498,0 | 861,0 | 1 477,5 | 2 378,3 | 20 |
| 8,4 | 10,9 | 21,0 | 32,7 | 51,3 | 68,5 | 105,5 | 174,8 | 284,1 | 416,7 | 677,7 | 1 100,3 | 1 884,1 | 2 611,7 | |
| 3,9 | 6,2 | 7,5 | 14,4 | 20,9 | 29,5 | 46,2 | 70,2 | 127,4 | 226,6 | 421,7 | 778,0 | 1 359,6 | 2 320,1 | |

1.5 Gestorbene insgesamt 1999 nach ausgewählten

| Lfd. Nr. | Verwaltungsbezirk | Gestorbene nach Todesursachen insgesamt | | davon nach | | | | | | | |
|-------------|--------------------------|---|-------------------------|--|-------------------------|---------------------------|-------------------------|---|-------------------------|-------------------------------------|-------------------------|
| | | | | Bestimmte infektiöse und parasitäre Krankheiten | | Bösartige Neubildungen | | Endokrine, Ernährungs- und Stoffwechsel- krankheiten | | Krankheiten des Kreislaufsystems | |
| | | A00 - T98 | | A00 - B99 | | C00 - C97 | | E00 - E90 | | I00 - I99 | |
| | | absolut | je 10 000 d. Bev. | absolut | je 10 000 d. Bev. | absolut | je 10 000 d. Bev. | absolut | je 10 000 d. Bev. | absolut | je 10 000 d. Bev. |
| | Kreisfreie Städte | | | | | | | | | | |
| 1 | Brandenburg an der Havel | 856 | 107,4 | 7 | 0,9 | 230 | 28,9 | 20 | 2,5 | 391 | 49,0 |
| 2 | Cottbus | 1 058 | 93,9 | 11 | 1,0 | 287 | 25,5 | 20 | 1,8 | 492 | 43,7 |
| 3 | Frankfurt (Oder) | 669 | 89,3 | 2 | 0,3 | 206 | 27,5 | 11 | 1,5 | 327 | 43,6 |
| 4 | Potsdam | 1 163 | 89,8 | 4 | 0,3 | 360 | 27,8 | 22 | 1,7 | 528 | 40,8 |
| | Landkreise | | | | | | | | | | |
| 5 | Barnim | 1 552 | 93,8 | 8 | 0,5 | 415 | 25,1 | 18 | 1,1 | 719 | 43,5 |
| 6 | Dahme-Spreewald | 1 514 | 97,0 | 4 | 0,3 | 404 | 25,9 | 24 | 1,5 | 782 | 50,1 |
| 7 | Elbe-Elster | 1 527 | 114,1 | 3 | 0,2 | 410 | 30,6 | 41 | 3,1 | 795 | 59,4 |
| 8 | Havelland | 1 368 | 95,9 | 8 | 0,6 | 357 | 25,0 | 25 | 1,8 | 672 | 47,1 |
| 9 | Märkisch-Oderland | 1 748 | 94,9 | 4 | 0,2 | 479 | 26,0 | 28 | 1,5 | 851 | 46,2 |
| 10 | Oberhavel | 1 830 | 98,2 | 4 | 0,2 | 468 | 25,1 | 39 | 2,1 | 894 | 48,0 |
| 11 | Oberspreewald-Lausitz | 1 684 | 112,8 | 7 | 0,5 | 456 | 30,5 | 37 | 2,5 | 817 | 54,7 |
| 12 | Oder-Spree | 2 012 | 102,4 | 11 | 0,6 | 542 | 27,6 | 31 | 1,6 | 1 027 | 52,3 |
| 13 | Ostprignitz-Ruppin | 1 175 | 102,0 | 6 | 0,5 | 302 | 26,2 | 18 | 1,6 | 552 | 47,9 |
| 14 | Potsdam-Mittelmark | 1 960 | 96,8 | 8 | 0,4 | 503 | 24,9 | 35 | 1,7 | 1 007 | 49,8 |
| 15 | Prignitz | 1 130 | 115,7 | 7 | 0,7 | 277 | 28,4 | 22 | 2,3 | 559 | 57,2 |
| 16 | Spree-Neiße | 1 728 | 111,2 | 7 | 0,5 | 430 | 27,7 | 33 | 2,1 | 828 | 53,3 |
| 17 | Teltow-Fläming | 1 588 | 101,1 | 3 | 0,2 | 391 | 24,9 | 26 | 1,7 | 826 | 52,6 |
| 18 | Uckermark | 1 454 | 93,9 | 7 | 0,5 | 399 | 25,8 | 30 | 1,9 | 686 | 44,3 |
| 19 | Land Brandenburg | 26 016 | 100,3 | 111 | 0,4 | 6 916 | 26,7 | 480 | 1,9 | 12 753 | 49,2 |

Diagnosegruppen und Verwaltungsbezirken

| ausgewählten Diagnosegruppen (ICD-10) | | | | | | | | | | | | Ausgewählte äußere Ursachen von Morbidität und Mortalität | | Lfd. Nr. |
|---------------------------------------|-------------------------|---|-------------------------|---|-------------------------|---|-------------------------|--|-------------------------|---|-------------------------|--|-------------------------|-------------|
| Krankheiten des Atmungssystems | | Krankheiten des Verdauungs- systems | | Krankheiten des Urogenital- systems | | Symptome und abnorme klinische und Laborbefunde, die anderenorts nicht klassifiziert sind | | Verletzungen, Vergiftungen und bestimmte andere Folgen äußerer Ursachen | | Übrige und sonstige nicht aufgegliederte Todesursachen | | Vorsätzliche Selbstbe- schädigung | | |
| | | | | | | | | | | | | X60 - X84 | | |
| J00 - J99 | | K00 - K93 | | N00 - N99 | | R00 - R99 | | S00 - T98 | | | | | | |
| absolut | je 10 000 d. Bev. | absolut | je 10 000 d. Bev. | absolut | je 10 000 d. Bev. | absolut | je 10 000 d. Bev. | absolut | je 10 000 d. Bev. | absolut | je 10 000 d. Bev. | absolut | je 10 000 d. Bev. | |
| | | | | | | | | | | | | | | |
| 52 | 6,5 | 56 | 7,0 | 6 | 0,8 | 16 | 2,0 | 53 | 6,6 | 25 | 3,1 | 17 | 2,1 | 1 |
| 44 | 3,9 | 71 | 6,3 | 14 | 1,2 | 14 | 1,2 | 67 | 5,9 | 38 | 3,4 | 14 | 1,2 | 2 |
| 24 | 3,2 | 35 | 4,7 | 4 | 0,5 | 4 | 0,5 | 38 | 5,1 | 18 | 2,4 | 11 | 1,5 | 3 |
| 53 | 4,1 | 71 | 5,5 | 9 | 0,7 | 13 | 1,0 | 69 | 5,3 | 34 | 2,6 | 22 | 1,7 | 4 |
| | | | | | | | | | | | | | | |
| 107 | 6,5 | 98 | 5,9 | 13 | 0,8 | 25 | 1,5 | 100 | 6,0 | 49 | 3,0 | 23 | 1,4 | 5 |
| 77 | 4,9 | 61 | 3,9 | 14 | 0,9 | 17 | 1,1 | 83 | 5,3 | 48 | 3,1 | 31 | 2,0 | 6 |
| 52 | 3,9 | 91 | 6,8 | 18 | 1,3 | 3 | 0,2 | 73 | 5,5 | 41 | 3,1 | 22 | 1,6 | 7 |
| 66 | 4,6 | 78 | 5,5 | 14 | 1,0 | 11 | 0,8 | 85 | 6,0 | 52 | 3,6 | 22 | 1,5 | 8 |
| 68 | 3,7 | 95 | 5,2 | 12 | 0,7 | 32 | 1,7 | 115 | 6,2 | 64 | 3,5 | 19 | 1,0 | 9 |
| 98 | 5,3 | 103 | 5,5 | 20 | 1,1 | 22 | 1,2 | 95 | 5,1 | 87 | 4,7 | 24 | 1,3 | 10 |
| 66 | 4,4 | 134 | 9,0 | 14 | 0,9 | 11 | 0,7 | 87 | 5,8 | 55 | 3,7 | 23 | 1,5 | 11 |
| 104 | 5,3 | 108 | 5,5 | 15 | 0,8 | 9 | 0,5 | 110 | 5,6 | 55 | 2,8 | 26 | 1,3 | 12 |
| 105 | 9,1 | 70 | 6,1 | 20 | 1,7 | 12 | 1,0 | 66 | 5,7 | 24 | 2,1 | 20 | 1,7 | 13 |
| 111 | 5,5 | 76 | 3,8 | 16 | 0,8 | 33 | 1,6 | 116 | 5,7 | 55 | 2,7 | 41 | 2,0 | 14 |
| 68 | 7,0 | 64 | 6,6 | 14 | 1,4 | 13 | 1,3 | 75 | 7,7 | 31 | 3,2 | 12 | 1,2 | 15 |
| 97 | 6,2 | 117 | 7,5 | 14 | 0,9 | 10 | 0,6 | 125 | 8,0 | 67 | 4,3 | 30 | 1,9 | 16 |
| 87 | 5,5 | 81 | 5,2 | 15 | 1,0 | 22 | 1,4 | 96 | 6,1 | 41 | 2,6 | 20 | 1,3 | 17 |
| 73 | 4,7 | 96 | 6,2 | 13 | 0,8 | 21 | 1,4 | 88 | 5,7 | 41 | 2,6 | 20 | 1,3 | 18 |
| | | | | | | | | | | | | | | |
| 1 352 | 5,2 | 1 505 | 5,8 | 245 | 0,9 | 288 | 1,1 | 1 541 | 5,9 | 825 | 3,2 | 397 | 1,5 | 19 |

1.6 Gestorbene männlichen Geschlechts 1999 nach ausgewählten

| Lfd. Nr. | Verwaltungsbezirk | Gestorbene nach Todesursachen insgesamt | | davon nach | | | | | | | |
|-------------|--------------------------|---|-------------------------|--|-------------------------|---------------------------|-------------------------|---|-------------------------|-------------------------------------|-------------------------|
| | | | | Bestimmte infektiöse und parasitäre Krankheiten | | Bösartige Neubildungen | | Endokrine, Ernährungs- und Stoffwechsel- krankheiten | | Krankheiten des Kreislaufsystems | |
| | | A00 - T98 | | A00 - B99 | | C00 - C97 | | E00 - E90 | | I00 - I99 | |
| | | absolut | je 10 000 d. Bev. | absolut | je 10 000 d. Bev. | absolut | je 10 000 d. Bev. | absolut | je 10 000 d. Bev. | absolut | je 10 000 d. Bev. |
| | Kreisfreie Städte | | | | | | | | | | |
| 1 | Brandenburg an der Havel | 405 | 104,2 | 2 | 0,5 | 123 | 31,6 | 6 | 1,5 | 155 | 39,9 |
| 2 | Cottbus | 475 | 86,9 | 4 | 0,7 | 144 | 26,3 | 11 | 2,0 | 170 | 31,1 |
| 3 | Frankfurt (Oder) | 297 | 81,7 | 1 | 0,3 | 102 | 28,1 | 2 | 0,6 | 122 | 33,6 |
| 4 | Potsdam | 530 | 84,2 | 2 | 0,3 | 184 | 29,2 | 7 | 1,1 | 201 | 31,9 |
| | Landkreise | | | | | | | | | | |
| 5 | Barnim | 719 | 87,7 | 2 | 0,2 | 209 | 25,5 | 6 | 0,7 | 282 | 34,4 |
| 6 | Dahme-Spreewald | 719 | 93,0 | 3 | 0,4 | 215 | 27,8 | 11 | 1,4 | 310 | 40,1 |
| 7 | Elbe-Elster | 701 | 106,6 | 1 | 0,2 | 222 | 33,8 | 11 | 1,7 | 305 | 46,4 |
| 8 | Havelland | 637 | 90,5 | 7 | 1,0 | 181 | 25,7 | 8 | 1,1 | 282 | 40,1 |
| 9 | Märkisch-Oderland | 846 | 92,3 | 3 | 0,3 | 252 | 27,5 | 10 | 1,1 | 365 | 39,8 |
| 10 | Oberhavel | 859 | 93,5 | 3 | 0,3 | 250 | 27,2 | 10 | 1,1 | 336 | 36,6 |
| 11 | Oberspreewald-Lausitz | 820 | 111,7 | 3 | 0,4 | 240 | 32,7 | 15 | 2,0 | 331 | 45,1 |
| 12 | Oder-Spree | 951 | 97,6 | 8 | 0,8 | 287 | 29,5 | 8 | 0,8 | 423 | 43,4 |
| 13 | Ostprignitz-Ruppin | 545 | 96,0 | 4 | 0,7 | 163 | 28,7 | 8 | 1,4 | 205 | 36,1 |
| 14 | Potsdam-Mittelmark | 901 | 89,6 | 5 | 0,5 | 258 | 25,6 | 9 | 0,9 | 393 | 39,1 |
| 15 | Prignitz | 552 | 116,0 | 5 | 1,1 | 150 | 31,5 | 7 | 1,5 | 236 | 49,6 |
| 16 | Spree-Neiße | 851 | 111,0 | 2 | 0,3 | 230 | 30,0 | 11 | 1,4 | 367 | 47,9 |
| 17 | Teltow-Fläming | 754 | 97,5 | 1 | 0,1 | 211 | 27,3 | 10 | 1,3 | 327 | 42,3 |
| 18 | Uckermark | 709 | 92,3 | 5 | 0,7 | 213 | 27,7 | 10 | 1,3 | 277 | 36,1 |
| 19 | Land Brandenburg | 12 271 | 96,0 | 61 | 0,5 | 3 634 | 28,4 | 160 | 1,3 | 5 087 | 39,8 |

Diagnosegruppen und Verwaltungsbezirken

| ausgewählten Diagnosegruppen (ICD-10) | | | | | | | | | | | | Ausgewählte äußere Ursachen von Morbidität und Mortalität | | Lfd. Nr. |
|---------------------------------------|-------------------------|---|-------------------------|---|-------------------------|---|-------------------------|--|-------------------------|---|-------------------------|--|-------------------------|-------------|
| Krankheiten des Atmungssystems | | Krankheiten des Verdauungs- systems | | Krankheiten des Urogenital- systems | | Symptome und abnorme klinische und Laborbefunde, die anderenorts nicht klassifiziert sind | | Verletzungen, Vergiftungen und bestimmte andere Folgen äußerer Ursachen | | Übrige und sonstige nicht aufgegliederte Todesursachen | | | | |
| | | | | | | | | | | | | J00 - J99 | | |
| absolut | je 10 000 d. Bev. | absolut | je 10 000 d. Bev. | absolut | je 10 000 d. Bev. | absolut | je 10 000 d. Bev. | absolut | je 10 000 d. Bev. | absolut | je 10 000 d. Bev. | absolut | je 10 000 d. Bev. | |
| 27 | 6,9 | 25 | 6,4 | 2 | 0,5 | 11 | 2,8 | 37 | 9,5 | 17 | 4,4 | 15 | 3,9 | 1 |
| 23 | 4,2 | 43 | 7,9 | 6 | 1,1 | 12 | 2,2 | 38 | 7,0 | 24 | 4,4 | 8 | 1,5 | 2 |
| 10 | 2,8 | 22 | 6,1 | 1 | 0,3 | 1 | 0,3 | 24 | 6,6 | 12 | 3,3 | 7 | 1,9 | 3 |
| 23 | 3,7 | 34 | 5,4 | 5 | 0,8 | 11 | 1,7 | 41 | 6,5 | 22 | 3,5 | 15 | 2,4 | 4 |
| 50 | 6,1 | 61 | 7,4 | 4 | 0,5 | 12 | 1,5 | 65 | 7,9 | 28 | 3,4 | 20 | 2,4 | 5 |
| 40 | 5,2 | 43 | 5,6 | 5 | 0,6 | 11 | 1,4 | 58 | 7,5 | 23 | 3,0 | 25 | 3,2 | 6 |
| 26 | 4,0 | 58 | 8,8 | 15 | 2,3 | 1 | 0,2 | 40 | 6,1 | 22 | 3,3 | 16 | 2,4 | 7 |
| 30 | 4,3 | 37 | 5,3 | 7 | 1,0 | 7 | 1,0 | 55 | 7,8 | 23 | 3,3 | 15 | 2,1 | 8 |
| 29 | 3,2 | 58 | 6,3 | 6 | 0,7 | 16 | 1,7 | 69 | 7,5 | 38 | 4,1 | 16 | 1,7 | 9 |
| 55 | 6,0 | 63 | 6,9 | 6 | 0,7 | 19 | 2,1 | 64 | 7,0 | 53 | 5,8 | 19 | 2,1 | 10 |
| 39 | 5,3 | 86 | 11,7 | 5 | 0,7 | 10 | 1,4 | 55 | 7,5 | 36 | 4,9 | 15 | 2,0 | 11 |
| 41 | 4,2 | 69 | 7,1 | 7 | 0,7 | 4 | 0,4 | 77 | 7,9 | 27 | 2,8 | 22 | 2,3 | 12 |
| 51 | 9,0 | 43 | 7,6 | 5 | 0,9 | 11 | 1,9 | 46 | 8,1 | 9 | 1,6 | 15 | 2,6 | 13 |
| 60 | 6,0 | 37 | 3,7 | 6 | 0,6 | 19 | 1,9 | 84 | 8,3 | 30 | 3,0 | 31 | 3,1 | 14 |
| 42 | 8,8 | 36 | 7,6 | 2 | 0,4 | 10 | 2,1 | 49 | 10,3 | 15 | 3,2 | 9 | 1,9 | 15 |
| 46 | 6,0 | 63 | 8,2 | 6 | 0,8 | 6 | 0,8 | 81 | 10,6 | 39 | 5,1 | 24 | 3,1 | 16 |
| 44 | 5,7 | 45 | 5,8 | 7 | 0,9 | 13 | 1,7 | 73 | 9,4 | 23 | 3,0 | 16 | 2,1 | 17 |
| 37 | 4,8 | 59 | 7,7 | 3 | 0,4 | 15 | 2,0 | 62 | 8,1 | 28 | 3,6 | 17 | 2,2 | 18 |
| 673 | 5,3 | 882 | 6,9 | 98 | 0,8 | 189 | 1,5 | 1 018 | 8,0 | 469 | 3,7 | 305 | 2,4 | 19 |

1.7 Gestorbene weiblichen Geschlechts 1999 nach ausgewählten

| Lfd. Nr. | Verwaltungsbezirk | Gestorbene nach Todesursachen insgesamt | | davon nach | | | | | | | |
|-------------|--------------------------|---|-------------------------|--|-------------------------|---------------------------|-------------------------|---|-------------------------|-------------------------------------|-------------------------|
| | | | | Bestimmte infektiöse und parasitäre Krankheiten | | Bösartige Neubildungen | | Endokrine, Ernährungs- und Stoffwechsel- krankheiten | | Krankheiten des Kreislaufsystems | |
| | | A00 - T98 | | A00 - B99 | | C00 - C97 | | E00 - E90 | | I00 - I99 | |
| | | absolut | je 10 000 d. Bev. | absolut | je 10 000 d. Bev. | absolut | je 10 000 d. Bev. | absolut | je 10 000 d. Bev. | absolut | je 10 000 d. Bev. |
| | Kreisfreie Städte | | | | | | | | | | |
| 1 | Brandenburg an der Havel | 451 | 110,4 | 5 | 1,2 | 107 | 26,2 | 14 | 3,4 | 236 | 57,8 |
| 2 | Cottbus | 583 | 100,6 | 7 | 1,2 | 143 | 24,7 | 9 | 1,6 | 322 | 55,6 |
| 3 | Frankfurt (Oder) | 372 | 96,4 | 1 | 0,3 | 104 | 26,9 | 9 | 2,3 | 205 | 53,1 |
| 4 | Potsdam | 633 | 95,1 | 2 | 0,3 | 176 | 26,4 | 15 | 2,3 | 327 | 49,1 |
| | Landkreise | | | | | | | | | | |
| 5 | Barnim | 833 | 99,8 | 6 | 0,7 | 206 | 24,7 | 12 | 1,4 | 437 | 52,3 |
| 6 | Dahme-Spreewald | 795 | 101,0 | 1 | 0,1 | 189 | 24,0 | 13 | 1,7 | 472 | 59,9 |
| 7 | Elbe-Elster | 826 | 121,3 | 2 | 0,3 | 188 | 27,6 | 30 | 4,4 | 490 | 72,0 |
| 8 | Havelland | 731 | 101,1 | 1 | 0,1 | 176 | 24,4 | 17 | 2,4 | 390 | 54,0 |
| 9 | Märkisch-Oderland | 902 | 97,4 | 1 | 0,1 | 227 | 24,5 | 18 | 1,9 | 486 | 52,5 |
| 10 | Oberhavel | 971 | 102,8 | 1 | 0,1 | 218 | 23,1 | 29 | 3,1 | 558 | 59,1 |
| 11 | Oberspreewald-Lausitz | 864 | 113,8 | 4 | 0,5 | 216 | 28,4 | 22 | 2,9 | 486 | 64,0 |
| 12 | Oder-Spree | 1 061 | 107,1 | 3 | 0,3 | 255 | 25,8 | 23 | 2,3 | 604 | 61,0 |
| 13 | Ostprignitz-Ruppin | 630 | 107,8 | 2 | 0,3 | 139 | 23,8 | 10 | 1,7 | 347 | 59,4 |
| 14 | Potsdam-Mittelmark | 1 059 | 104,0 | 3 | 0,3 | 245 | 24,1 | 26 | 2,6 | 614 | 60,3 |
| 15 | Prignitz | 578 | 115,4 | 2 | 0,4 | 127 | 25,4 | 15 | 3,0 | 323 | 64,5 |
| 16 | Spree-Neiße | 877 | 111,4 | 5 | 0,6 | 200 | 25,4 | 22 | 2,8 | 461 | 58,6 |
| 17 | Teltow-Fläming | 834 | 104,6 | 2 | 0,3 | 180 | 22,6 | 16 | 2,0 | 499 | 62,6 |
| 18 | Uckermark | 745 | 95,4 | 2 | 0,3 | 186 | 23,8 | 20 | 2,6 | 409 | 52,4 |
| 19 | Land Brandenburg | 13 745 | 104,5 | 50 | 0,4 | 3 282 | 25,0 | 320 | 2,4 | 7 666 | 58,3 |

Diagnosegruppen und Verwaltungsbezirken

| ausgewählten Diagnosegruppen (ICD-10) | | | | | | | | | | | | Ausgewählte äußere Ursachen von Morbidität und Mortalität | | Lfd. Nr. |
|---------------------------------------|-------------------------|---|-------------------------|---|-------------------------|---|-------------------------|--|-------------------------|---|-------------------------|--|-------------------------|-------------|
| Krankheiten des Atmungssystems | | Krankheiten des Verdauungs- systems | | Krankheiten des Urogenital- systems | | Symptome und abnorme klinische und Laborbefunde, die anderenorts nicht klassifiziert sind | | Verletzungen, Vergiftungen und bestimmte andere Folgen äußerer Ursachen | | Übrige und sonstige nicht aufgegliederte Todesursachen | | | | |
| | | | | | | | | | | | | | | |
| | | | | | | | | | | | | | | |
| J00 - J99 | | K00 - K93 | | N00 - N99 | | R00 - R99 | | S00 - T98 | | | | X60 - X84 | | |
| absolut | je 10 000 d. Bev. | absolut | je 10 000 d. Bev. | absolut | je 10 000 d. Bev. | absolut | je 10 000 d. Bev. | absolut | je 10 000 d. Bev. | absolut | je 10 000 d. Bev. | absolut | je 10 000 d. Bev. | |
| 25 | 6,1 | 31 | 7,6 | 4 | 1,0 | 5 | 1,2 | 16 | 3,9 | 8 | 2,0 | 2 | 0,5 | 1 |
| 21 | 3,6 | 28 | 4,8 | 8 | 1,4 | 2 | 0,3 | 29 | 5,0 | 14 | 2,4 | 6 | 1,0 | 2 |
| 14 | 3,6 | 13 | 3,4 | 3 | 0,8 | 3 | 0,8 | 14 | 3,6 | 6 | 1,6 | 4 | 1,0 | 3 |
| 30 | 4,5 | 37 | 5,6 | 4 | 0,6 | 2 | 0,3 | 28 | 4,2 | 12 | 1,8 | 7 | 1,1 | 4 |
| 57 | 6,8 | 37 | 4,4 | 9 | 1,1 | 13 | 1,6 | 35 | 4,2 | 21 | 2,5 | 3 | 0,4 | 5 |
| 37 | 4,7 | 18 | 2,3 | 9 | 1,1 | 6 | 0,8 | 25 | 3,2 | 25 | 3,2 | 6 | 0,8 | 6 |
| 26 | 3,8 | 33 | 4,8 | 3 | 0,4 | 2 | 0,3 | 33 | 4,8 | 19 | 2,8 | 6 | 0,9 | 7 |
| 36 | 5,0 | 41 | 5,7 | 7 | 1,0 | 4 | 0,6 | 30 | 4,2 | 29 | 4,0 | 7 | 1,0 | 8 |
| 39 | 4,2 | 37 | 4,0 | 6 | 0,6 | 16 | 1,7 | 46 | 5,0 | 26 | 2,8 | 3 | 0,3 | 9 |
| 43 | 4,6 | 40 | 4,2 | 14 | 1,5 | 3 | 0,3 | 31 | 3,3 | 34 | 3,6 | 5 | 0,5 | 10 |
| 27 | 3,6 | 48 | 6,3 | 9 | 1,2 | 1 | 0,1 | 32 | 4,2 | 19 | 2,5 | 8 | 1,1 | 11 |
| 63 | 6,4 | 39 | 3,9 | 8 | 0,8 | 5 | 0,5 | 33 | 3,3 | 28 | 2,8 | 4 | 0,4 | 12 |
| 54 | 9,2 | 27 | 4,6 | 15 | 2,6 | 1 | 0,2 | 20 | 3,4 | 15 | 2,6 | 5 | 0,9 | 13 |
| 51 | 5,0 | 39 | 3,8 | 10 | 1,0 | 14 | 1,4 | 32 | 3,1 | 25 | 2,5 | 10 | 1,0 | 14 |
| 26 | 5,2 | 28 | 5,6 | 12 | 2,4 | 3 | 0,6 | 26 | 5,2 | 16 | 3,2 | 3 | 0,6 | 15 |
| 51 | 6,5 | 54 | 6,9 | 8 | 1,0 | 4 | 0,5 | 44 | 5,6 | 28 | 3,6 | 6 | 0,8 | 16 |
| 43 | 5,4 | 36 | 4,5 | 8 | 1,0 | 9 | 1,1 | 23 | 2,9 | 18 | 2,3 | 4 | 0,5 | 17 |
| 36 | 4,6 | 37 | 4,7 | 10 | 1,3 | 6 | 0,8 | 26 | 3,3 | 13 | 1,7 | 3 | 0,4 | 18 |
| 679 | 5,2 | 623 | 4,7 | 147 | 1,1 | 99 | 0,8 | 523 | 4,0 | 356 | 2,7 | 92 | 0,7 | 19 |

1.8 Gestorbene insgesamt 1999 nach

| Lfd. Nr. | Verwaltungsbezirk | Gestor- bene insgesamt | davon im Alter von | | | | | | |
|-------------|--------------------------|------------------------------|--------------------|--------|---------|---------|---------|---------|---------|
| | | | unter 1 Jahr | 1 - 15 | 15 - 20 | 20 - 25 | 25 - 30 | 30 - 35 | 35 - 40 |
| | Kreisfreie Städte | | | | | | | | |
| 1 | Brandenburg an der Havel | 856 | 4 | 1 | 5 | 6 | 4 | 10 | 11 |
| 2 | Cottbus | 1 058 | 2 | 2 | 4 | 3 | 9 | 10 | 15 |
| 3 | Frankfurt (Oder) | 669 | 3 | 3 | 2 | 7 | 2 | 7 | 13 |
| 4 | Potsdam | 1 163 | 3 | 3 | 3 | 9 | 7 | 6 | 15 |
| | Landkreise | | | | | | | | |
| 5 | Barnim | 1 552 | – | 3 | 5 | 8 | 7 | 7 | 28 |
| 6 | Dahme-Spreewald | 1 514 | 8 | 2 | 5 | 8 | 4 | 6 | 20 |
| 7 | Elbe-Elster | 1 527 | 1 | – | 8 | 4 | 4 | 7 | 17 |
| 8 | Havelland | 1 368 | 1 | 5 | 4 | 10 | 3 | 8 | 20 |
| 9 | Märkisch-Oderland | 1 748 | 5 | 8 | 11 | 4 | 3 | 13 | 27 |
| 10 | Oberhavel | 1 830 | 4 | 4 | 5 | 2 | 6 | 14 | 24 |
| 11 | Oberspreewald-Lausitz | 1 684 | 7 | 4 | 7 | 13 | 5 | 12 | 16 |
| 12 | Oder-Spree | 2 012 | 2 | 5 | 14 | 8 | 14 | 13 | 25 |
| 13 | Ostprignitz-Ruppin | 1 175 | 3 | 3 | 5 | 8 | 1 | 8 | 23 |
| 14 | Potsdam-Mittelmark | 1 960 | 4 | 4 | 7 | 12 | 6 | 12 | 13 |
| 15 | Prignitz | 1 130 | 4 | 2 | 10 | 9 | 4 | 7 | 19 |
| 16 | Spree-Neiße | 1 728 | 1 | 4 | 8 | 4 | 4 | 11 | 25 |
| 17 | Teltow-Fläming | 1 588 | 6 | 8 | 5 | 15 | 4 | 12 | 14 |
| 18 | Uckermark | 1 454 | 3 | 2 | 12 | 12 | 5 | 11 | 25 |
| 19 | Land Brandenburg | 26 016 | 61 | 63 | 120 | 142 | 92 | 174 | 350 |

Altersgruppen und Verwaltungsbezirken

| bis unter ... Jahren | | | | | | | | | | Lfd. Nr. |
|----------------------|---------|---------|---------|---------|---------|---------|---------|---------|-----------------|-------------|
| 40 - 45 | 45 - 50 | 50 - 55 | 55 - 60 | 60 - 65 | 65 - 70 | 70 - 75 | 75 - 80 | 80 - 85 | 85 und älter | |
| 12 | 17 | 27 | 49 | 82 | 100 | 91 | 99 | 101 | 237 | 1 |
| 25 | 25 | 28 | 62 | 76 | 114 | 86 | 139 | 124 | 334 | 2 |
| 16 | 19 | 19 | 39 | 64 | 76 | 62 | 95 | 59 | 183 | 3 |
| 23 | 32 | 22 | 72 | 93 | 107 | 128 | 161 | 142 | 337 | 4 |
| 28 | 47 | 30 | 94 | 145 | 163 | 155 | 218 | 170 | 444 | 5 |
| 24 | 30 | 33 | 88 | 138 | 169 | 154 | 212 | 146 | 467 | 6 |
| 27 | 40 | 37 | 65 | 117 | 140 | 211 | 233 | 170 | 446 | 7 |
| 29 | 41 | 30 | 85 | 168 | 145 | 157 | 159 | 127 | 376 | 8 |
| 31 | 48 | 34 | 106 | 154 | 173 | 204 | 210 | 195 | 522 | 9 |
| 39 | 52 | 49 | 97 | 170 | 211 | 196 | 202 | 182 | 573 | 10 |
| 39 | 46 | 53 | 102 | 152 | 170 | 211 | 231 | 161 | 455 | 11 |
| 33 | 58 | 51 | 104 | 160 | 201 | 231 | 273 | 215 | 605 | 12 |
| 20 | 38 | 20 | 67 | 88 | 120 | 161 | 159 | 139 | 312 | 13 |
| 38 | 35 | 41 | 101 | 159 | 165 | 221 | 283 | 217 | 642 | 14 |
| 14 | 30 | 16 | 60 | 101 | 117 | 160 | 172 | 133 | 272 | 15 |
| 41 | 59 | 43 | 82 | 139 | 145 | 192 | 274 | 185 | 511 | 16 |
| 30 | 46 | 35 | 86 | 125 | 166 | 176 | 225 | 164 | 471 | 17 |
| 44 | 54 | 41 | 88 | 129 | 165 | 181 | 207 | 140 | 335 | 18 |
| 513 | 717 | 609 | 1 447 | 2 260 | 2 647 | 2 977 | 3 552 | 2 770 | 7 522 | 19 |

1.9 Gestorbene männlichen Geschlechts 1999 nach

| Lfd. Nr. | Verwaltungsbezirk | Gestor- bene insgesamt | davon im Alter von ... | | | | | | |
|-------------|--------------------------|------------------------------|------------------------|--------|---------|---------|---------|---------|---------|
| | | | unter 1 Jahr | 1 - 15 | 15 - 20 | 20 - 25 | 25 - 30 | 30 - 35 | 35 - 40 |
| | Kreisfreie Städte | | | | | | | | |
| 1 | Brandenburg an der Havel | 405 | 1 | – | 5 | 6 | 3 | 7 | 8 |
| 2 | Cottbus | 475 | 1 | 2 | 2 | 3 | 5 | 6 | 12 |
| 3 | Frankfurt (Oder) | 297 | – | 3 | 2 | 6 | 1 | 5 | 7 |
| 4 | Potsdam | 530 | 2 | 2 | 2 | 8 | 4 | 2 | 11 |
| | Landkreise | | | | | | | | |
| 5 | Barnim | 719 | – | 2 | 4 | 6 | 5 | 6 | 22 |
| 6 | Dahme-Spreewald | 719 | 3 | 1 | 4 | 6 | 3 | 3 | 15 |
| 7 | Elbe-Elster | 701 | 1 | – | 4 | 4 | 3 | 5 | 13 |
| 8 | Havelland | 637 | 1 | 5 | 4 | 6 | 2 | 3 | 15 |
| 9 | Märkisch-Oderland | 846 | 2 | 6 | 6 | 4 | 2 | 9 | 21 |
| 10 | Oberhavel | 859 | 2 | 4 | 4 | 2 | 5 | 11 | 16 |
| 11 | Oberspreewald-Lausitz | 820 | 5 | 1 | 4 | 10 | 4 | 10 | 15 |
| 12 | Oder-Spree | 951 | 1 | 3 | 13 | 7 | 10 | 9 | 15 |
| 13 | Ostprignitz-Ruppin | 545 | 1 | 2 | 5 | 7 | 1 | 5 | 18 |
| 14 | Potsdam-Mittelmark | 901 | 1 | 3 | 6 | 11 | 4 | 5 | 11 |
| 15 | Prignitz | 552 | 3 | 1 | 7 | 8 | 4 | 4 | 15 |
| 16 | Spree-Neiße | 851 | – | 4 | 4 | 2 | 3 | 8 | 18 |
| 17 | Teltow-Fläming | 754 | 3 | 7 | 4 | 12 | 4 | 7 | 12 |
| 18 | Uckermark | 709 | 2 | 2 | 8 | 9 | 3 | 9 | 18 |
| 19 | Land Brandenburg | 12 271 | 29 | 48 | 88 | 117 | 66 | 114 | 262 |

Altersgruppen und Verwaltungsbezirken

| bis unter ... Jahren | | | | | | | | | | Lfd. Nr. |
|----------------------|---------|---------|---------|---------|---------|---------|---------|---------|-----------------|-------------|
| 40 - 45 | 45 - 50 | 50 - 55 | 55 - 60 | 60 - 65 | 65 - 70 | 70 - 75 | 75 - 80 | 80 - 85 | 85 und älter | |
| 9 | 15 | 21 | 34 | 59 | 64 | 46 | 36 | 32 | 59 | 1 |
| 22 | 17 | 19 | 38 | 59 | 73 | 41 | 55 | 32 | 88 | 2 |
| 12 | 13 | 13 | 22 | 41 | 42 | 36 | 37 | 16 | 41 | 3 |
| 13 | 19 | 13 | 57 | 61 | 74 | 79 | 59 | 49 | 75 | 4 |
| 22 | 35 | 20 | 63 | 100 | 103 | 77 | 76 | 62 | 116 | 5 |
| 12 | 23 | 27 | 55 | 104 | 124 | 89 | 94 | 44 | 112 | 6 |
| 18 | 30 | 24 | 46 | 79 | 90 | 112 | 93 | 44 | 135 | 7 |
| 15 | 27 | 19 | 60 | 110 | 94 | 76 | 62 | 40 | 98 | 8 |
| 22 | 35 | 22 | 73 | 111 | 122 | 116 | 96 | 61 | 138 | 9 |
| 27 | 30 | 36 | 65 | 125 | 145 | 105 | 82 | 53 | 147 | 10 |
| 28 | 36 | 37 | 70 | 108 | 114 | 122 | 89 | 62 | 105 | 11 |
| 26 | 47 | 40 | 68 | 106 | 135 | 115 | 125 | 72 | 159 | 12 |
| 16 | 25 | 10 | 53 | 56 | 83 | 89 | 53 | 44 | 77 | 13 |
| 25 | 31 | 30 | 66 | 108 | 106 | 114 | 117 | 88 | 175 | 14 |
| 9 | 21 | 11 | 43 | 66 | 76 | 95 | 66 | 49 | 74 | 15 |
| 34 | 46 | 31 | 65 | 103 | 104 | 106 | 119 | 66 | 138 | 16 |
| 24 | 31 | 22 | 65 | 92 | 100 | 92 | 99 | 48 | 132 | 17 |
| 31 | 37 | 33 | 58 | 95 | 101 | 90 | 83 | 50 | 80 | 18 |
| 365 | 518 | 428 | 1 001 | 1 583 | 1 750 | 1 600 | 1 441 | 912 | 1 949 | 19 |

1.10 Gestorbene weiblichen Geschlechts 1999 nach

| Lfd. Nr. | Verwaltungsbezirk | Gestor- bene insgesamt | davon im Alter von ... | | | | | | |
|-------------|--------------------------|------------------------------|------------------------|--------|---------|---------|---------|---------|---------|
| | | | unter 1 Jahr | 1 - 15 | 15 - 20 | 20 - 25 | 25 - 30 | 30 - 35 | 35 - 40 |
| | Kreisfreie Städte | | | | | | | | |
| 1 | Brandenburg an der Havel | 451 | 3 | 1 | – | – | 1 | 3 | 3 |
| 2 | Cottbus | 583 | 1 | – | 2 | – | 4 | 4 | 3 |
| 3 | Frankfurt (Oder) | 372 | 3 | – | – | 1 | 1 | 2 | 6 |
| 4 | Potsdam | 633 | 1 | 1 | 1 | 1 | 3 | 4 | 4 |
| | Landkreise | | | | | | | | |
| 5 | Barnim | 833 | – | 1 | 1 | 2 | 2 | 1 | 6 |
| 6 | Dahme-Spreewald | 795 | 5 | 1 | 1 | 2 | 1 | 3 | 5 |
| 7 | Elbe-Elster | 826 | – | – | 4 | – | 1 | 2 | 4 |
| 8 | Havelland | 731 | – | – | – | 4 | 1 | 5 | 5 |
| 9 | Märkisch-Oderland | 902 | 3 | 2 | 5 | – | 1 | 4 | 6 |
| 10 | Oberhavel | 971 | 2 | – | 1 | – | 1 | 3 | 8 |
| 11 | Oberspreewald-Lausitz | 864 | 2 | 3 | 3 | 3 | 1 | 2 | 1 |
| 12 | Oder-Spree | 1 061 | 1 | 2 | 1 | 1 | 4 | 4 | 10 |
| 13 | Ostprignitz-Ruppin | 630 | 2 | 1 | – | 1 | – | 3 | 5 |
| 14 | Potsdam-Mittelmark | 1059 | 3 | 1 | 1 | 1 | 2 | 7 | 2 |
| 15 | Prignitz | 578 | 1 | 1 | 3 | 1 | – | 3 | 4 |
| 16 | Spree-Neiße | 877 | 1 | – | 4 | 2 | 1 | 3 | 7 |
| 17 | Teltow-Fläming | 834 | 3 | 1 | 1 | 3 | – | 5 | 2 |
| 18 | Uckermark | 745 | 1 | – | 4 | 3 | 2 | 2 | 7 |
| 19 | Land Brandenburg | 13 745 | 32 | 15 | 32 | 25 | 26 | 60 | 88 |

Altersgruppen und Verwaltungsbezirken

| bis unter ... Jahren | | | | | | | | | | Lfd. Nr. |
|----------------------|---------|---------|---------|---------|---------|---------|---------|---------|-----------------|-------------|
| 40 - 45 | 45 - 50 | 50 - 55 | 55 - 60 | 60 - 65 | 65 - 70 | 70 - 75 | 75 - 80 | 80 - 85 | 85 und älter | |
| 3 | 2 | 6 | 15 | 23 | 36 | 45 | 63 | 69 | 178 | 1 |
| 3 | 8 | 9 | 24 | 17 | 41 | 45 | 84 | 92 | 246 | 2 |
| 4 | 6 | 6 | 17 | 23 | 34 | 26 | 58 | 43 | 142 | 3 |
| 10 | 13 | 9 | 15 | 32 | 33 | 49 | 102 | 93 | 262 | 4 |
| 6 | 12 | 10 | 31 | 45 | 60 | 78 | 142 | 108 | 328 | 5 |
| 12 | 7 | 6 | 33 | 34 | 45 | 65 | 118 | 102 | 355 | 6 |
| 9 | 10 | 13 | 19 | 38 | 50 | 99 | 140 | 126 | 311 | 7 |
| 14 | 14 | 11 | 25 | 58 | 51 | 81 | 97 | 87 | 278 | 8 |
| 9 | 13 | 12 | 33 | 43 | 51 | 88 | 114 | 134 | 384 | 9 |
| 12 | 22 | 13 | 32 | 45 | 66 | 91 | 120 | 129 | 426 | 10 |
| 11 | 10 | 16 | 32 | 44 | 56 | 89 | 142 | 99 | 350 | 11 |
| 7 | 11 | 11 | 36 | 54 | 66 | 116 | 148 | 143 | 446 | 12 |
| 4 | 13 | 10 | 14 | 32 | 37 | 72 | 106 | 95 | 235 | 13 |
| 13 | 4 | 11 | 35 | 51 | 59 | 107 | 166 | 129 | 467 | 14 |
| 5 | 9 | 5 | 17 | 35 | 41 | 65 | 106 | 84 | 198 | 15 |
| 7 | 13 | 12 | 17 | 36 | 41 | 86 | 155 | 119 | 373 | 16 |
| 6 | 15 | 13 | 21 | 33 | 66 | 84 | 126 | 116 | 339 | 17 |
| 13 | 17 | 8 | 30 | 34 | 64 | 91 | 124 | 90 | 255 | 18 |
| 148 | 199 | 181 | 446 | 677 | 897 | 1 377 | 2 111 | 1 858 | 5 573 | 19 |

Sterblichkeit nach ausgewählten Todesursachen je 10 000 der Bevölkerung 1997 bis 1999 nach Geschlecht

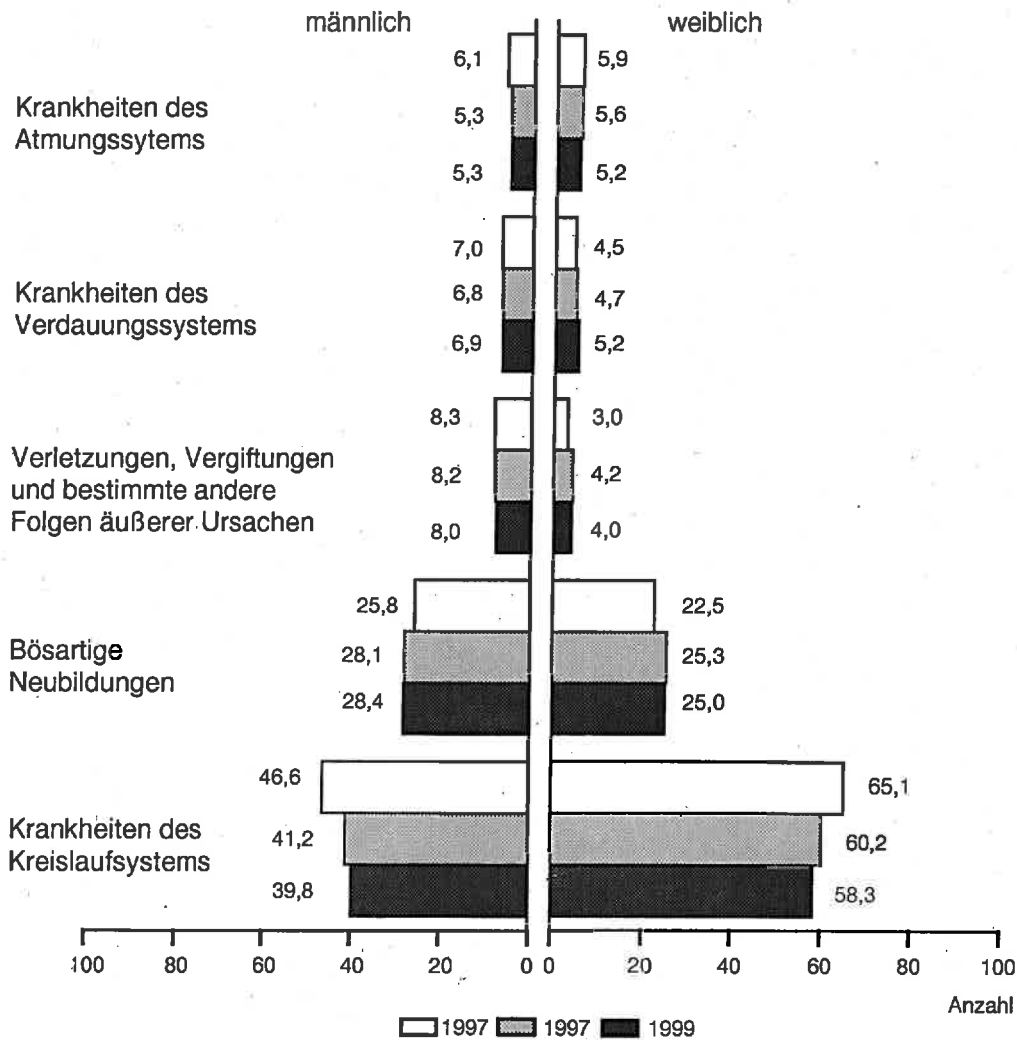

1.11 Mittleres Sterbealter 1998 und 1999 nach Diagnoseklassen und Geschlecht

| Pos.-Nr. der ICD-10 | Diagnoseklasse | 1998 | | | 1999 | | |
|------------------------|--|-----------|----------|----------|-----------|----------|----------|
| | | insgesamt | männlich | weiblich | insgesamt | männlich | weiblich |
| A00 - B99 | Bestimmte infektiöse und parasitäre Krankheiten | 67,1 | 64,5 | 70,4 | 67,0 | 64,3 | 70,3 |
| C00 - D48 | Neubildungen | 70,4 | 68,0 | 73,1 | 70,4 | 68,2 | 72,8 |
| D50 - D89 | Krankheiten des Blutes und der blutbildenden Organe sowie bestimmte Störungen mit Beteiligung des Immunsystems | 66,8 | 59,2 | 73,1 | 78,1 | 73,9 | 80,7 |
| E00 - E90 | Endokrine, Ernährungs- und Stoffwechselkrankheiten | 76,0 | 69,6 | 79,2 | 77,2 | 72,3 | 79,7 |
| F00 - F99 | Psychische und Verhaltensstörungen | 53,0 | 53,2 | 52,2 | 53,3 | 52,1 | 58,2 |
| G00 - G99 | Krankheiten des Nervensystems | 68,8 | 62,0 | 73,9 | 69,4 | 62,4 | 75,2 |
| H00 - H59 | Krankheiten des Auges und des Augenanhangsgebildes | — | — | — | — | — | — |
| H60 - H95 | Krankheiten des Ohres und des Warzenfortsatzes | — | — | — | — | — | — |
| I00 - I99 | Krankheiten des Kreislaufsystems | 78,8 | 73,5 | 82,3 | 79,1 | 73,7 | 82,6 |
| J00 - J99 | Krankheiten des Atmungssystems | 79,2 | 76,8 | 81,4 | 79,0 | 75,7 | 82,2 |
| K00 - K93 | Krankheiten des Verdauungssystems | 64,3 | 59,0 | 71,7 | 65,2 | 60,2 | 72,4 |
| L00 - L99 | Krankheiten der Haut und der Unterhaut | — | — | — | — | — | — |
| M00 - M99 | Krankheiten des Muskel-Skelett-Systems und des Bindegewebes | — | — | — | — | — | — |
| N00 - N99 | Krankheiten des Urogenitalsystems | 75,6 | 71,9 | 78,2 | 76,8 | 74,3 | 78,4 |
| O00 - O99 | Schwangerschaft, Geburt und Wochenbett | 30,0 | x | 30,0 | — | x | — |
| P00 - P96 | Bestimmte Zustände, die ihren Ursprung in der Perinatalperiode haben | 0,2 | 0,2 | 0,2 | 2,1 | 5,0 | 0,2 |
| Q00 - Q99 | Angeborene Fehlbildungen, Deformitäten und Chromosomenanomalien | 27,9 | 26,6 | 27,9 | 15,4 | 16,0 | 13,1 |
| R00 - R99 | Symptome und abnorme klinische und Laborbefunde, die anderenorts nicht klassifiziert sind | 58,4 | 53,2 | 68,2 | 56,2 | 53,2 | 62,0 |
| S00 - T98 | Verletzungen, Vergiftungen und bestimmte andere Folgen äußerer Ursachen | 54,7 | 48,5 | 66,4 | 55,4 | 48,6 | 68,8 |
| A00 - T98 | Todesursachen insgesamt | 73,4 | 67,9 | 78,3 | 73,6 | 68,0 | 78,6 |

1.12 Mittleres Sterbealter 1998 und 1999 nach Verwaltungsbezirken und Geschlecht

| Verwaltungsbezirk | 1998 | | | 1999 | | |
|--------------------------|-----------|----------|----------|-----------|----------|----------|
| | insgesamt | männlich | weiblich | insgesamt | männlich | weiblich |
| Kreisfreie Städte | | | | | | |
| Brandenburg an der Havel | 73,4 | 68,7 | 77,4 | 72,9 | 66,7 | 78,5 |
| Cottbus | 72,4 | 66,2 | 77,8 | 74,0 | 67,8 | 79,1 |
| Frankfurt (Oder) | 72,3 | 66,0 | 77,7 | 72,0 | 66,0 | 76,9 |
| Potsdam | 74,7 | 69,4 | 78,7 | 73,8 | 68,1 | 78,6 |
| Landkreise | | | | | | |
| Barnim | 72,9 | 67,4 | 77,5 | 73,8 | 68,0 | 78,7 |
| Dahme-Spreewald | 74,1 | 69,1 | 78,2 | 74,2 | 68,8 | 79,2 |
| Elbe-Elster | 74,8 | 69,6 | 79,3 | 74,7 | 70,0 | 78,7 |
| Havelland | 72,8 | 67,1 | 77,9 | 72,7 | 67,4 | 77,3 |
| Märkisch-Oderland | 73,3 | 67,8 | 78,2 | 73,7 | 68,3 | 78,8 |
| Oberhavel | 73,8 | 67,8 | 79,0 | 73,9 | 68,2 | 79,0 |
| Oberspreewald-Lausitz | 73,1 | 67,5 | 78,5 | 72,7 | 66,9 | 78,2 |
| Oder-Spree | 72,9 | 68,0 | 77,5 | 73,8 | 68,1 | 79,0 |
| Ostprignitz-Ruppin | 73,6 | 68,1 | 78,4 | 73,3 | 67,5 | 78,3 |
| Potsdam-Mittelmark | 74,7 | 69,8 | 79,0 | 75,3 | 70,2 | 79,6 |
| Prignitz | 72,9 | 66,9 | 78,1 | 72,9 | 67,9 | 77,6 |
| Spree-Neiße | 74,2 | 68,2 | 79,6 | 74,1 | 68,5 | 79,5 |
| Teltow-Fläming | 73,4 | 67,2 | 78,8 | 73,6 | 67,9 | 78,7 |
| Uckermark | 71,4 | 65,6 | 77,2 | 71,3 | 65,7 | 76,6 |
| Land Brandenburg | 73,4 | 67,9 | 78,3 | 73,6 | 68,0 | 78,6 |

2. Säuglingssterblichkeit

2.1 Gestorbene Säuglinge insgesamt 1999 nach Lebensdauer, ausgewählten Todesursachen und Geburtsgewicht

| Pos.-Nr. der ICD-10 | Todesursache | Gestorbene Säuglinge insgesamt | davon im Alter von ... bis unter ... | | | |
|------------------------|--|--------------------------------------|--------------------------------------|-------------------------|-----------------------|----------------------|
| | | | unter 24 Stunden | 24 Stunden - 7 Tagen | 7 Tagen - 28 Tagen | 28 Tagen - 1 Jahr |
| A00 - B99 | Bestimmte infektiöse und parasitäre Krankheiten | — | — | — | — | — |
| A00 - A09 | Infektiöse Darmkrankheiten | — | — | — | — | — |
| C00 - D48 | Neubildungen | 2 | — | — | 1 | 1 |
| E00 - E90 | Endokrine, Ernährungs- und Stoffwechselkrankheiten | — | — | — | — | — |
| G00 - G99 | Krankheiten des Nervensystems | 2 | — | — | 1 | 1 |
| H00 - H95 | Krankheiten des Ohres und des Warzenfortsatzes | — | — | — | — | — |
| I00 - I99 | Krankheiten des Kreislaufsystems | — | — | — | — | — |
| J00 - J99 | Krankheiten des Atmungssystems | — | — | — | — | — |
| J10 - J18 | Grippe und Pneumonie | — | — | — | — | — |
| K00 - K93 | Krankheiten des Verdauungssystems | — | — | — | — | — |
| P00 - P96 | Bestimmte Zustände, die ihren Ursprung in der Perinatalperiode haben | 24 | 7 | 7 | 5 | 5 |
| P00 - P04 | Schädigung des Feten oder Neugeborenen durch mütterliche Faktoren | 2 | 2 | — | — | — |
| P05 - P08 | Störungen im Zusammenhang mit der Schwangerschaftsdauer und dem fetalen Wachstum | 10 | 4 | 4 | 1 | 1 |
| P10 - P15 | Geburtstrauma | 1 | — | 1 | — | — |
| P35 - P39 | Infektionen, die für die Perinatalperiode spezifisch sind | 2 | — | 1 | 1 | — |
| P50 - P61 | Hämorrhagische und hämatologische Krankheiten | 2 | — | 1 | 1 | — |
| P70 - P74 | Transitorische endokrine und Stoffwechselstörungen | — | — | — | — | — |
| P75 - P78 | Krankheiten des Verdauungssystems | 2 | 1 | — | 1 | — |
| P80 - P83 | Krankheitszustände mit Beteiligung der Haut | — | — | — | — | — |
| Q00 - Q99 | Angeborene Fehlbildungen, Deformitäten und Chromosomenanomalien | 14 | 2 | 5 | 2 | 5 |
| Q00 - Q07 | des Nervensystems | 1 | — | — | — | 1 |
| Q20 - Q28 | des Kreislaufsystems | 7 | — | 4 | 1 | 2 |
| Q30 - Q34 | des Atmungssystems | 1 | — | — | — | 1 |
| Q60 - Q64 | des Harnsystems | — | — | — | — | — |
| Q90 - Q99 | Chromosomenanomalien, a.n.k. | — | — | — | — | — |
| R00 - R99 | Symptome und abnorme klinische und Laborbefunde, a.n.k. | 15 | — | 2 | — | 13 |
| R95 | Plötzlicher Kindstod | 7 | — | — | — | 7 |
| S00 - T98 | Verletzungen, Vergiftungen und bestimmte andere Folgen äußerer Ursachen | 4 | 1 | 1 | 1 | 1 |
| A00 - T98 | Sterbefälle insgesamt | 61 | 10 | 15 | 9 | 27 |
| V01 - X59 | Unfälle | 2 | — | 1 | — | 1 |
| V01 - V99 | Transportmittelunfälle | — | — | — | — | — |
| W75 - W84 | Sonstige unfallbedingte Gefährdung der Atmung | 2 | — | 1 | — | 1 |
| | davon nach Geburtsgewicht in Gramm | | | | | |
| | unter 1000 | 15 | 5 | 6 | 3 | 1 |
| | 1000 bis unter 1500 | 3 | — | 1 | 1 | 1 |
| | 1500 bis unter 2000 | 7 | 2 | 2 | — | 3 |
| | 2000 bis unter 2500 | 3 | — | — | 1 | 2 |
| | 2500 bis unter 3000 | 8 | 1 | 3 | — | 4 |
| | 3000 bis unter 3500 | 9 | 1 | 1 | 1 | 6 |
| | 3500 und mehr | 7 | — | 1 | 1 | 5 |
| | ohne Angabe | 9 | — | 2 | 1 | 6 |

2.2 Gestorbene Säuglinge insgesamt je 10 000 Lebendgeborene 1999 nach Lebensdauer, ausgewählten Todesursachen und Geburtsgewicht

| Pos.-Nr. der ICD-10 | Todesursache | Gestorbene Säuglinge insgesamt | davon im Alter von ... bis unter ... | | | |
|------------------------|--|--------------------------------------|--------------------------------------|-------------------------|-----------------------|----------------------|
| | | | unter 24 Stunden | 24 Stunden - 7 Tagen | 7 Tagen - 28 Tagen | 28 Tagen - 1 Jahr |
| A00 - B99 | Bestimmte infektiöse und parasitäre Krankheiten | — | — | — | — | — |
| A00 - A09 | Infektiöse Darmkrankheiten | — | — | — | — | — |
| C00 - D48 | Neubildungen | 1,1 | — | — | 0,6 | 0,6 |
| E00 - E90 | Endokrine, Ernährungs- und Stoffwechselkrankheiten | — | — | — | — | — |
| G00 - G99 | Krankheiten des Nervensystems | 1,1 | — | — | 0,6 | 0,6 |
| H00 - H95 | Krankheiten des Ohres und des Warzenfortsatzes | — | — | — | — | — |
| I00 - I99 | Krankheiten des Kreislaufsystems | — | — | — | — | — |
| J00 - J99 | Krankheiten des Atmungssystems | — | — | — | — | — |
| J10 - J18 | Grippe und Pneumonie | — | — | — | — | — |
| K00 - K93 | Krankheiten des Verdauungssystems | — | — | — | — | — |
| P00 - P96 | Bestimmte Zustände, die ihren Ursprung in der Perinatalperiode haben | 13,4 | 3,9 | 3,9 | 2,8 | 2,8 |
| P00 - P04 | Schädigung des Feten oder Neugeborenen durch mütterliche Faktoren | 1,1 | 1,1 | — | — | — |
| P05 - P08 | Störungen im Zusammenhang mit der Schwangerschaftsdauer und dem fetalen Wachstum | 5,6 | 2,2 | 2,2 | 0,6 | 0,6 |
| P10 - P15 | Geburtstrauma | 0,6 | — | 0,6 | — | — |
| P35 - P39 | Infektionen, die für die Perinatalperiode spezifisch sind | 1,1 | — | 0,6 | 0,6 | — |
| P50 - P61 | Hämorrhagische und hämatologische Krankheiten | 1,1 | — | 0,6 | 0,6 | — |
| P70 - P74 | Transitorische endokrine und Stoffwechselstörungen | — | — | — | — | — |
| P75 - P78 | Krankheiten des Verdauungssystems | 1,1 | 0,6 | — | 0,6 | — |
| P80 - P83 | Krankheitszustände mit Beteiligung der Haut | — | — | — | — | — |
| Q00 - Q99 | Angeborene Fehlbildungen, Deformitäten und Chromosomenanomalien | 7,8 | 1,1 | 2,8 | 1,1 | 2,8 |
| Q00 - Q07 | des Nervensystems | 0,6 | — | — | — | 0,6 |
| Q20 - Q28 | des Kreislaufsystems | 3,9 | — | 2,2 | 0,6 | 1,1 |
| Q30 - Q34 | des Atmungssystems | 0,6 | — | — | — | 0,6 |
| Q60 - Q64 | des Harnsystems | — | — | — | — | — |
| Q90 - Q99 | Chromosomenanomalien, a.n.k. | — | — | — | — | — |
| R00 - R99 | Symptome und abnorme klinische und Laborbefunde, a.n.k. | 8,4 | — | 1,1 | — | 7,3 |
| R95 | Plötzlicher Kindstod | 3,9 | — | — | — | 3,9 |
| S00 - T98 | Verletzungen, Vergiftungen und bestimmte andere Folgen äußerer Ursachen | 2,2 | 0,6 | 0,6 | 0,6 | 0,6 |
| A00 - T98 | Sterbefälle insgesamt | 34,0 | 5,6 | 8,4 | 5,0 | 15,1 |
| V01 - X59 | Unfälle | 1,1 | — | 0,6 | — | 0,6 |
| V01 - V99 | Transportmittelunfälle | — | — | — | — | — |
| W75 - W84 | Sonstige unfallbedingte Gefährdung der Atmung | 1,1 | — | 0,6 | — | 0,6 |
| | davon nach Geburtsgewicht in Gramm | | | | | |
| | unter 1000 | 8,4 | 2,8 | 3,3 | 1,7 | 0,6 |
| | 1000 bis unter 1500 | 1,7 | — | 0,6 | 0,6 | 0,6 |
| | 1500 bis unter 2000 | 3,9 | 1,1 | 1,1 | — | 1,7 |
| | 2000 bis unter 2500 | 1,7 | — | — | 0,6 | 1,1 |
| | 2500 bis unter 3000 | 4,5 | 0,6 | 1,7 | — | 2,2 |
| | 3000 bis unter 3500 | 5,0 | 0,6 | 0,6 | 0,6 | 3,3 |
| | 3500 und mehr | 3,9 | — | 0,6 | 0,6 | 2,8 |
| | ohne Angabe | 5,0 | — | 1,1 | 0,6 | 3,3 |

2.3 Gestorbene Säuglinge, Totgeborene und Sterblichkeitsziffern 1990 - 1999 sowie 1999 nach Verwaltungsbezirken

| Verwaltungsbezirk Jahr | Gestorbene Säuglinge | | | Gestorbene Säuglinge im Alter unter 7 Tagen | Totgeborene | Säuglingssterblichkeit (Gest. Säuglinge je 1000 Lebendgeborene) | Totgeburtlichkeit (Totgeborene je 1000 Geborene) | Perinatale Sterblichkeit (Totgeborene und bis unter 7. Lebensstag Gestorbene je 1000 Geborene) | Frühsterblichkeit (bis unter 7. Lebensstag Gestorbene je 1000 Lebendgeborene) |
|---------------------------|----------------------|----------|----------|---|-------------|---|--|--|---|
| | insgesamt | männlich | weiblich | | | | | | |
| Kreisfreie Städte | | | | | | | | | |
| Brandenburg an der Havel | 4 | 1 | 3 | 2 | 2 | 8,5 | 4,2 | 8,5 | 4,3 |
| Cottbus | 2 | 1 | 1 | – | 3 | 2,3 | 3,5 | 3,5 | – |
| Frankfurt (Oder) | 3 | – | 3 | 1 | 1 | 5,8 | 1,9 | 3,9 | 1,9 |
| Potsdam | 3 | 2 | 1 | 1 | 4 | 3,0 | 3,9 | 4,9 | 1,0 |
| Landkreise | | | | | | | | | |
| Barnim | – | – | – | – | 6 | – | 5,3 | 5,3 | – |
| Dahme-Spreewald | 8 | 3 | 5 | 5 | 2 | 7,4 | 1,9 | 6,5 | 4,7 |
| Elbe-Elster | 1 | 1 | – | – | 6 | 1,2 | 7,1 | 7,1 | – |
| Havelland | 1 | 1 | – | 1 | 10 | 0,9 | 9,3 | 10,2 | 0,9 |
| Märkisch-Oderland | 5 | 2 | 3 | 3 | 7 | 4,2 | 5,9 | 8,4 | 2,5 |
| Oberhavel | 4 | 2 | 2 | 2 | 5 | 2,8 | 3,5 | 4,9 | 1,4 |
| Oberspreewald-Lausitz | 7 | 5 | 2 | 3 | 6 | 7,6 | 6,5 | 9,7 | 3,3 |
| Oder-Spree | 2 | 1 | 1 | 1 | 6 | 1,6 | 4,7 | 5,5 | 0,8 |
| Ostprignitz-Ruppin | 3 | 1 | 2 | – | 6 | 3,5 | 7,0 | 7,0 | – |
| Potsdam-Mittelmark | 4 | 1 | 3 | 3 | 13 | 2,7 | 8,6 | 10,6 | 2,0 |
| Prignitz | 4 | 3 | 1 | – | 1 | 6,2 | 1,5 | 1,5 | – |
| Spree-Neiße | 1 | – | 1 | – | 6 | 1,0 | 5,9 | 5,9 | – |
| Teltow-Fläming | 6 | 3 | 3 | 2 | 6 | 5,1 | 5,1 | 6,8 | 1,7 |
| Uckermark | 3 | 2 | 1 | 1 | 4 | 3,0 | 3,9 | 4,9 | 1,0 |
| Land Brandenburg 1999 | 61 | 29 | 32 | 25 | 94 | 3,4 | 5,2 | 6,6 | 1,4 |
| 1998 | 68 | 41 | 27 | 38 | 96 | 4,0 | 5,6 | 7,8 | 2,2 |
| 1997 | 80 | 53 | 27 | 35 | 77 | 4,9 | 4,7 | 6,8 | 2,1 |
| 1996 | 87 | 50 | 37 | 45 | 79 | 5,7 | 5,2 | 8,1 | 3,0 |
| 1995 | 66 | 33 | 33 | 30 | 66 | 4,9 | 4,9 | 7,1 | 2,2 |
| 1994 | 69 | 44 | 25 | 32 | 62 | 5,5 | 5,0 | 7,5 | 2,6 |
| 1993 | 78 | 49 | 29 | 28 | 48 | 6,4 | 3,9 | 6,2 | 2,3 |
| 1992 | 101 | 62 | 39 | 37 | 63 | 7,5 | 4,7 | 7,4 | 2,7 |
| 1991 | 130 | 77 | 53 | 45 | 66 | 7,6 | 3,8 | 6,4 | 2,6 |
| 1990 | 216 | 137 | 79 | 90 | 124 | 7,4 | 4,2 | 7,3 | 3,1 |

3. Unfallsterblichkeit

3.1 Sterbefälle^{*)} durch Verletzungen und Vergiftungen 1999 nach der

| Lfd. Nr. | Pos.-Nr. der ICD-10 | Art der Verletzung und Vergiftung | Äußere Ursache | | | | | | | | | | | |
|----------|---------------------|---|-------------------------------------|-----|------------------------|----|---|----|-----------|-----|---|---|--|---|
| | | | Sterbefälle durch Unfälle insgesamt | | Transportmittelunfälle | | | | Stürze | | Exposition gegenüber mechanischen Kräften | | Unfälle durch Ertrinken und Untergehen | |
| | | | | | insgesamt | | darunter Benutzer eines Personenkraftwagens | | | | | | | |
| | | | | | | | | | | | | | | |
| | | | V01 - X59 | | V01 - V99 | | V40 - V49 | | W00 - W19 | | W20 - W64 | | W65 - W74 | |
| m | w | m | w | m | w | m | w | m | w | m | w | m | w | |
| 1 | S00 - S09 | Verletzungen des Kopfes | 243 | 82 | 154 | 29 | 97 | 15 | 83 | 51 | 2 | – | – | – |
| 2 | S10 - S19 | Verletzungen des Halses | 44 | 16 | 33 | 15 | 26 | 12 | 9 | 1 | – | – | – | – |
| 3 | S20 - S29 | Verletzungen des Thorax | 45 | 11 | 31 | 6 | 20 | 2 | 6 | 4 | 6 | 1 | – | – |
| 4 | S30 - S39 | Verletzungen des Abdomens, der Lumbosakralgegend, der Lendenwirbelsäule und des Beckens | 16 | 11 | 7 | 3 | 5 | 1 | 5 | 8 | 3 | – | – | – |
| 5 | S40 - S49 | Verletzungen der Schulter und des Oberarmes | 6 | 2 | – | 1 | – | – | 6 | 1 | – | – | – | – |
| 6 | S50 - S59 | Verletzungen des Ellenbogens und des Unterarmes | – | 1 | – | 1 | – | 1 | – | – | – | – | – | – |
| 7 | S60 - S69 | Verletzungen des Handgelenkes und der Hand | – | – | – | – | – | – | – | – | – | – | – | – |
| 8 | S70 - S79 | Verletzungen der Hüfte und des Oberschenkels | 65 | 202 | 1 | 1 | – | – | 64 | 201 | – | – | – | – |
| 9 | S80 - S89 | Verletzungen des Knies und des Unterschenkels | 5 | 3 | 2 | – | 1 | – | 3 | 3 | – | – | – | – |
| 10 | S90 - S99 | Verletzungen der Knöchelregion und des Fußes | – | – | – | – | – | – | – | – | – | – | – | – |
| 11 | T00 - T07 | Verletzungen mit Beteiligung mehrerer Körperregionen | 83 | 27 | 79 | 26 | 53 | 21 | 3 | 1 | 1 | – | – | – |
| 12 | T08 - T14 | Verletzungen n.n.bez. Teile des Rumpfes, der Extremitäten oder anderer Körperregionen | 9 | 8 | 6 | 3 | 4 | 3 | 3 | 5 | – | – | – | – |
| 13 | T15 - T19 | Folgen des Eindringens eines Fremdkörpers durch eine natürliche Körperöffnung | 26 | 8 | – | – | – | – | – | – | – | – | – | – |
| 14 | T20 - T32 | Verbrennungen oder Verätzungen | 16 | 7 | 6 | 2 | 4 | 2 | – | – | – | – | – | – |
| 15 | T33 - T35 | Erfrierungen | 10 | 4 | – | – | – | – | – | – | – | – | – | – |
| 16 | T36 - T50 | Vergiftungen durch Arzneimittel, Drogen und biologisch aktive Substanzen | – | 2 | – | – | – | – | – | – | – | – | – | – |
| 17 | T51 - T65 | Toxische Wirkungen von vorwiegend nicht medizinisch verwendeten Substanzen | 13 | 6 | – | 1 | – | 1 | – | – | 1 | – | – | – |
| 18 | T66 - T78 | Sonstige und n.n.bez. Schäden durch äußere Ursachen | 47 | 6 | 3 | 1 | 2 | 1 | – | – | – | – | 29 | 2 |
| 19 | T79 | Bestimmte Frühkomplikationen eines Traumas | – | 1 | – | 1 | – | – | – | – | – | – | – | – |
| 20 | T80 - T88 | Komplikationen bei chirurgischen Eingriffen und medizinischer Behandlung, a.n.k. | – | – | – | – | – | – | – | – | – | – | – | – |
| 21 | T90 - T98 | Folgen von Verletzungen, Vergiftungen und sonstigen Auswirkungen äußerer Ursachen | 1 | – | – | – | – | – | 1 | – | – | – | – | – |
| 22 | S00 - T98 | Verletzungen und Vergiftungen insgesamt | 629 | 397 | 322 | 90 | 212 | 59 | 183 | 275 | 13 | 1 | 29 | 2 |

*) Unfälle (Transportmittelunfälle und Sonstige äußere Ursachen von Unfallverletzungen)

äußeren Ursache der Verletzung und Vergiftung und Geschlecht

| der Verletzung und Vergiftung | | | | | | | | | | | | | | | | | | Lfd. Nr. |
|--|---|--|---|---|---|---|---|---|---|---|---|---|---|---|---|--|---|-------------|
| Sonstige unfall- bedingte Gefährdung der Atmung | | Exposition gegenüber elektrischem Strom, Strahlung, Temperatur und Druck | | Exposition gegenüber Rauch, Feuer und Flammen | | Verbrennung oder Verbrühung durch Hitze und heiße Substanzen | | Kontakt mit giftigen Tieren und Pflanzen | | Exposition gegenüber Naturkräften | | Akzidentelle Vergiftung durch und Exposition gegenüber schädliche(n) Substanzen | | Überan- strengung, Reisen und Entbehrung | | Akzidentelle Exposition gegenüber sonstigen und n.n.bez. Faktoren | | |
| W75 - W84 | | W85 - W99 | | X00 - X09 | | X10 - X19 | | X20 - X29 | | X30 - X39 | | X40 - X49 | | X50 - X57 | | X58 - X59 | | |
| m | w | m | w | m | w | m | w | m | w | m | w | m | w | m | w | m | w | |
| - | - | - | - | - | - | - | - | - | - | - | - | - | - | - | - | 4 | 2 | 1 |
| - | - | - | - | - | - | - | - | - | - | - | - | - | - | - | - | 2 | - | 2 |
| 1 | - | - | - | - | - | - | - | - | - | - | - | - | - | - | - | 1 | - | 3 |
| - | - | - | - | - | - | - | - | - | - | - | - | - | - | - | - | 1 | - | 4 |
| - | - | - | - | - | - | - | - | - | - | - | - | - | - | - | - | - | - | 5 |
| - | - | - | - | - | - | - | - | - | - | - | - | - | - | - | - | - | - | 6 |
| - | - | - | - | - | - | - | - | - | - | - | - | - | - | - | - | - | - | 7 |
| - | - | - | - | - | - | - | - | - | - | - | - | - | - | - | - | - | - | 8 |
| - | - | - | - | - | - | - | - | - | - | - | - | - | - | - | - | - | - | 9 |
| - | - | - | - | - | - | - | - | - | - | - | - | - | - | - | - | - | - | 10 |
| - | - | - | - | - | - | - | - | - | - | - | - | - | - | - | - | - | - | 11 |
| - | - | - | - | - | - | - | - | - | - | - | - | - | - | - | - | - | - | 12 |
| 26 | 8 | - | - | - | - | - | - | - | - | - | - | - | - | - | - | - | - | 13 |
| - | - | - | - | 9 | 4 | 1 | 1 | - | - | - | - | - | - | - | - | - | - | 14 |
| - | - | - | - | - | - | - | - | - | - | 10 | 4 | - | - | - | - | - | - | 15 |
| - | - | - | - | - | - | - | - | - | - | - | - | - | 2 | - | - | - | - | 16 |
| - | - | - | - | 11 | 4 | - | - | 1 | - | - | - | - | 1 | - | - | - | - | 17 |
| 6 | - | 8 | 3 | - | - | - | - | - | - | - | - | - | - | - | - | 1 | - | 18 |
| - | - | - | - | - | - | - | - | - | - | - | - | - | - | - | - | - | - | 19 |
| - | - | - | - | - | - | - | - | - | - | - | - | - | - | - | - | - | - | 20 |
| - | - | - | - | - | - | - | - | - | - | - | - | - | - | - | - | - | - | 21 |
| 33 | 8 | 8 | 3 | 20 | 8 | 1 | 1 | 1 | - | 10 | 4 | - | 3 | - | - | 9 | 2 | 22 |

3.2 Sterbefälle^{*)} durch Verletzungen und Vergiftungen je 10 000 der

| Lfd. Nr. | Pos-Nr. der ICD-10 | Art der Verletzung und Vergiftung | Äußere Ursache | | | | | | | | | | | |
|-------------|--------------------------|---|--|-----------------------|------------------------|-----------------------|---|-----------------------|----------------|-----------------------|---|-----------------------|--|-----------------------|
| | | | Sterbefälle durch Unfälle insgesamt | | Transportmittelunfälle | | | | Stürze | | Exposition gegenüber mecha- nischen Kräften | | Unfälle durch Ertrinken und Untergehen | |
| | | | | | insgesamt | | darunter Benutzer eines Personen- kraftwagens | | | | | | | |
| | | | | | | | V01 - X59 | | | | | | | |
| | | | insge- samt | je 10000 d.Bev. | insge- samt | je 10000 d.Bev. | insge- samt | je 10000 d.Bev. | insge- samt | je 10000 d.Bev. | insge- samt | je 10000 d.Bev. | insge- samt | je 10000 d.Bev. |
| 1 | S00 - S09 | Verletzungen des Kopfes | 325 | 1,3 | 183 | 0,7 | 112 | 0,4 | 134 | 0,5 | 2 | 0,0 | – | – |
| 2 | S10 - S19 | Verletzungen des Halses | 60 | 0,2 | 48 | 0,2 | 38 | 0,1 | 10 | 0,0 | – | – | – | – |
| 3 | S20 - S29 | Verletzungen des Thorax | 56 | 0,2 | 37 | 0,1 | 22 | 0,1 | 10 | 0,0 | 7 | 0,0 | – | – |
| 4 | S30 - S39 | Verletzungen des Abdomens, der Lumbosakralgegend, der Lendenwirbelsäule und des Beckens | 27 | 0,1 | 10 | 0,0 | 6 | 0,0 | 13 | 0,1 | 3 | 0,0 | – | – |
| 5 | S40 - S49 | Verletzungen der Schulter und des Oberarmes | 8 | 0,0 | 1 | 0,0 | – | – | 7 | 0,0 | – | – | – | – |
| 6 | S50 - S59 | Verletzungen des Ellenbogens und des Unterarmes | 1 | 0,0 | 1 | 0,0 | 1 | 0,0 | – | – | – | – | – | – |
| 7 | S60 - S69 | Verletzungen des Handgelenkes und der Hand | – | – | – | – | – | – | – | – | – | – | – | – |
| 8 | S70 - S79 | Verletzungen der Hüfte und des Oberschenkels | 267 | 1,0 | 2 | 0,0 | – | – | 265 | 1,0 | – | – | – | – |
| 9 | S80 - S89 | Verletzungen des Knies und des Unterschenkels | 8 | 0,0 | 2 | 0,0 | 1 | 0,0 | 6 | 0,0 | – | – | – | – |
| 10 | S90 - S99 | Verletzungen der Knöchelregion und des Fußes | – | – | – | – | – | – | – | – | – | – | – | – |
| 11 | T00 - T07 | Verletzungen mit Beteiligung mehrerer Körperregionen | 110 | 0,4 | 105 | 0,4 | 74 | 0,3 | 4 | 0,0 | 1 | 0,0 | – | – |
| 12 | T08 - T14 | Verletzungen n.n.bez. Teile des Rumpfes, der Extremitäten oder anderer Körperregionen | 17 | 0,1 | 9 | 0,0 | 7 | 0,0 | 8 | 0,0 | – | – | – | – |
| 13 | T15 - T19 | Folgen des Eindringens eines Fremdkörpers durch eine natürliche Körperöffnung | 34 | 0,1 | – | – | – | – | – | – | – | – | – | – |
| 14 | T20 - T32 | Verbrennungen oder Verätzungen | 23 | 0,1 | 8 | 0,0 | 6 | 0,0 | – | – | – | – | – | – |
| 15 | T33 - T35 | Erfrierungen | 14 | 0,1 | – | – | – | – | – | – | – | – | – | – |
| 16 | T36 - T50 | Vergiftungen durch Arzneimittel, Drogen und biologisch aktive Substanzen | 2 | 0,0 | – | – | – | – | – | – | – | – | – | – |
| 17 | T51 - T65 | Toxische Wirkungen von vorwiegend nicht medizinisch verwendeten Substanzen | 19 | 0,1 | 1 | 0,0 | 1 | 0,0 | – | – | 1 | 0,0 | – | – |
| 18 | T66 - T78 | Sonstige und n.n.bez. Schäden durch äußere Ursachen | 53 | 0,2 | 4 | 0,0 | 3 | 0,0 | – | – | – | – | 31 | 0,1 |
| 19 | T79 | Bestimmte Frühkomplikationen eines Traumas | 1 | 0,0 | 1 | 0,0 | – | – | – | – | – | – | – | – |
| 20 | T80 - T88 | Komplikationen bei chirurgischen Eingriffen und medizinischer Behandlung, a.n.k. | – | – | – | – | – | – | – | – | – | – | – | – |
| 21 | T90 - T98 | Folgen von Verletzungen, Vergiftungen und sonstigen Auswirkungen äußerer Ursachen | 1 | 0,0 | – | – | – | – | 1 | 0,0 | – | – | – | – |
| 22 | S00 - T98 | Verletzungen und Vergiftungen insgesamt | 1 026 | 4,0 | 412 | 1,6 | 271 | 1,0 | 458 | 1,8 | 14 | 0,1 | 31 | 0,1 |

*) Unfälle (Transportmittelunfälle und Sonstige äußere Ursachen von Unfallverletzungen)

Bevölkerung 1999 nach der äußeren Ursache der Verletzung und Vergiftung

| der Verletzung und Vergiftung | | | | | | | | | | | | | | | | | | Lfd. Nr. |
|---|-----------------|--|-----------------|---|-----------------|--|-----------------|--|-----------------|-----------------------------------|-----------------|---|-----------------|--|-----------------|---|-----------------|-------------|
| Sonstige unfallbedingte Gefährdung der Atmung | | Exposition gegenüber elektrischem Strom, Strahlung, Temperatur und Druck | | Exposition gegenüber Rauch, Feuer und Flammen | | Verbrennung oder Verbrühung durch Hitze und heiße Substanzen | | Kontakt mit giftigen Tieren und Pflanzen | | Exposition gegenüber Naturkräften | | Akzidentelle Vergiftung durch und Exposition gegenüber schädliche(n) Substanzen | | Überanstrengung, Reisen und Entbehrung | | Akzidentelle Exposition gegenüber sonstigen und n.n.bez. Faktoren | | |
| W75 - W84 | | W85 - W99 | | X00 - X09 | | X10 - X19 | | X20 - X29 | | X30 - X39 | | X40 - X49 | | X50 - X57 | | X58 - X59 | | |
| insgesamt | je 10000 d.Bev. | insgesamt | je 10000 d.Bev. | insgesamt | je 10000 d.Bev. | insgesamt | je 10000 d.Bev. | insgesamt | je 10000 d.Bev. | insgesamt | je 10000 d.Bev. | insgesamt | je 10000 d.Bev. | insgesamt | je 10000 d.Bev. | insgesamt | je 10000 d.Bev. | |
| — | — | — | — | — | — | — | — | — | — | — | — | — | — | — | — | 6 | 0,0 | 1 |
| — | — | — | — | — | — | — | — | — | — | — | — | — | — | — | — | 2 | 0,0 | 2 |
| 1 | 0,0 | — | — | — | — | — | — | — | — | — | — | — | — | — | — | 1 | 0,0 | 3 |
| | | | | | | | | | | | | | | | | | | |
| — | — | — | — | — | — | — | — | — | — | — | — | — | — | — | — | 1 | 0,0 | 4 |
| — | — | — | — | — | — | — | — | — | — | — | — | — | — | — | — | — | — | 5 |
| — | — | — | — | — | — | — | — | — | — | — | — | — | — | — | — | — | — | 6 |
| — | — | — | — | — | — | — | — | — | — | — | — | — | — | — | — | — | — | 7 |
| — | — | — | — | — | — | — | — | — | — | — | — | — | — | — | — | — | — | 8 |
| — | — | — | — | — | — | — | — | — | — | — | — | — | — | — | — | — | — | 9 |
| — | — | — | — | — | — | — | — | — | — | — | — | — | — | — | — | — | — | 10 |
| — | — | — | — | — | — | — | — | — | — | — | — | — | — | — | — | — | — | 11 |
| — | — | — | — | — | — | — | — | — | — | — | — | — | — | — | — | — | — | 12 |
| 34 | 0,1 | — | — | — | — | — | — | — | — | — | — | — | — | — | — | — | — | 13 |
| — | — | — | — | 13 | 0,1 | 2 | 0,0 | — | — | — | — | — | — | — | — | — | — | 14 |
| — | — | — | — | — | — | — | — | — | — | 14 | 0,1 | — | — | — | — | — | — | 15 |
| — | — | — | — | — | — | — | — | — | — | — | — | 2 | 0,0 | — | — | — | — | 16 |
| — | — | — | — | 15 | 0,1 | — | — | 1 | 0,0 | — | — | 1 | 0,0 | — | — | — | — | 17 |
| 6 | 0,0 | 11 | 0,0 | — | — | — | — | — | — | — | — | — | — | — | — | 1 | 0,0 | 18 |
| — | — | — | — | — | — | — | — | — | — | — | — | — | — | — | — | — | — | 19 |
| — | — | — | — | — | — | — | — | — | — | — | — | — | — | — | — | — | — | 20 |
| — | — | — | — | — | — | — | — | — | — | — | — | — | — | — | — | — | — | 21 |
| 41 | 0,2 | 11 | 0,0 | 28 | 0,1 | 2 | 0,0 | 1 | 0,0 | 14 | 0,1 | 3 | 0,0 | — | — | 11 | 0,0 | 22 |

3.3 Sterbefälle^{*)} durch Verletzungen und Vergiftungen 1999 nach der Art, Unfallkategorie und Geschlecht

| Pos.-Nr. der ICD-10 | Art der Verletzung und Vergiftung | Unfallkategorie | | | | | | | | | | | | | |
|---------------------------|--|-----------------|-----|--------------------|---|-------------|---|---------------------|----|----------------------|----|-------------------------|---|-----------------------------------|-----|
| | | insgesamt | | Arbeits- unfall | | Schulunfall | | Verkehrs- unfall | | Häuslicher Unfall | | Sport-/Spiel- unfall | | Sonstiger Unfall, unbekannt | |
| | | m | w | m | w | m | w | m | w | m | w | m | w | m | w |
| S00 - S09 | Verletzungen des Kopfes | 243 | 82 | 8 | – | – | – | 150 | 29 | 42 | 36 | 1 | – | 42 | 17 |
| S10 - S19 | Verletzungen des Halses | 44 | 16 | 3 | – | – | – | 29 | 15 | 6 | 1 | – | – | 6 | – |
| S20 - S29 | Verletzungen des Thorax | 45 | 11 | 6 | 1 | – | – | 31 | 6 | 5 | 3 | – | – | 3 | 1 |
| S30 - S39 | Verletzungen des Abdomens, der Lumbosakralgegend, der Lendenwirbelsäule und des Beckens | 16 | 11 | 3 | – | – | – | 7 | 3 | 3 | 2 | – | – | 3 | 6 |
| S40 - S49 | Verletzungen der Schulter und des Oberarmes | 6 | 2 | – | – | – | – | – | – | 1 | – | – | – | 5 | 2 |
| S50 - S59 | Verletzungen des Ellenbogens und des Unterarmes | – | 1 | – | – | – | – | – | 1 | – | – | – | – | – | – |
| S60 - S69 | Verletzungen des Handgelen- kes und der Hand | – | – | – | – | – | – | – | – | – | – | – | – | – | – |
| S70 - S79 | Verletzungen der Hüfte und des Oberschenkels | 65 | 202 | – | – | – | – | 1 | 2 | 11 | 32 | – | – | 53 | 168 |
| S80 - S89 | Verletzungen des Knies und des Unterschenkels | 5 | 3 | – | – | – | – | 2 | – | 1 | – | – | – | 2 | 3 |
| S90 - S99 | Verletzungen der Knöchel- region und des Fußes | – | – | – | – | – | – | – | – | – | – | – | – | – | – |
| T00 - T07 | Verletzungen mit Beteiligung mehrerer Körperregionen | 83 | 27 | 3 | – | – | – | 77 | 26 | 1 | 1 | – | – | 2 | – |
| T08 - T14 | Verletzungen n.n.bez. Teile des Rumpfes, der Extremi- täten oder anderer Körper- regionen | 9 | 8 | – | – | – | – | 6 | 3 | 2 | 4 | – | – | 1 | 1 |
| T15 - T19 | Folgen des Eindringens eines Fremdkörpers durch eine natürliche Körperöffnung | 26 | 8 | – | – | – | – | – | – | 16 | 5 | – | – | 10 | 3 |
| T20 - T32 | Verbrennungen oder Verätzungen | 16 | 7 | – | – | – | – | 6 | 2 | 9 | 4 | – | – | 1 | 1 |
| T33 - T35 | Erfrierungen | 10 | 4 | – | – | – | – | – | – | 1 | 2 | – | – | 9 | 2 |
| T36 - T50 | Vergiftungen durch Arznei- mittel, Drogen und biologisch aktive Substanzen | – | 2 | – | – | – | – | – | – | – | 2 | – | – | – | – |
| T51 - T65 | Toxische Wirkungen von vor- wiegend nicht medizinisch verwendeten Substanzen | 13 | 6 | – | – | – | – | – | 1 | 8 | 4 | – | – | 5 | 1 |
| T66 - T78 | Sonstige und n.n.bez. Schäden durch äußere Ursachen | 47 | 6 | 3 | – | – | – | 2 | 1 | 11 | 2 | 2 | – | 29 | 3 |
| T79 | Bestimmte Frühkomplika- tionen eines Traumas | – | 1 | – | – | – | – | – | 1 | – | – | – | – | – | – |
| T80 - T88 | Komplikationen bei chirurgi- schen Eingriffen und medi- zinischer Behandlung, a.n.k. | – | – | – | – | – | – | – | – | – | – | – | – | – | – |
| T90 - T98 | Folgen von Verletzungen, Vergiftungen und sonstigen Auswirkungen äußerer Ursachen | 1 | – | – | – | – | – | – | – | 1 | – | – | – | – | – |
| S00 - T98 | Verletzungen und Vergif- tungen insgesamt | 629 | 397 | 26 | 1 | – | – | 311 | 90 | 118 | 98 | 3 | – | 171 | 208 |

*) Unfälle (Transportmittelunfälle und Sonstige äußere Ursachen von Unfallverletzungen)

3.4 Sterbefälle^{*)} durch Verletzungen und Vergiftungen je 10 000 der Bevölkerung 1999 nach der Art und Unfallkategorie

| Pos.-Nr. der ICD-10 | Art der Verletzung und Vergiftung | Unfallkategorie | | | | | | | | | | | | | |
|---------------------------|--|-----------------|-----------------------|--------------------|-----------------------|----------------|-----------------------|---------------------|-----------------------|----------------------|-----------------------|-------------------------|-----------------------|-----------------------------------|-----------------------|
| | | insgesamt | | Arbeits- unfall | | Schulunfall | | Verkehrs- unfall | | Häuslicher Unfall | | Sport-/Spiel- unfall | | Sonstiger Unfall, unbekannt | |
| | | insge- samt | je 10000 d.Bev. | insge- samt | je 10000 d.Bev. | insge- samt | je 10000 d.Bev. | insge- samt | je 10000 d.Bev. | insge- samt | je 10000 d.Bev. | insge- samt | je 10000 d.Bev. | insge- samt | je 10000 d.Bev. |
| S00 - S09 | Verletzungen des Kopfes | 325 | 1,3 | 8 | 0,0 | – | – | 179 | 0,7 | 78 | 0,3 | 1 | 0,0 | 59 | 0,2 |
| S10 - S19 | Verletzungen des Halses | 60 | 0,2 | 3 | 0,0 | – | – | 44 | 0,2 | 7 | 0,0 | – | – | 6 | 0,0 |
| S20 - S29 | Verletzungen des Thorax | 56 | 0,2 | 7 | 0,0 | – | – | 37 | 0,1 | 8 | 0,0 | – | – | 4 | 0,0 |
| S30 - S39 | Verletzungen des Abdomens, der Lumbosakralgegend, der Lendenwirbelsäule und des Beckens | 27 | 0,1 | 3 | 0,0 | – | – | 10 | 0,0 | 5 | 0,0 | – | – | 9 | 0,0 |
| S40 - S49 | Verletzungen der Schulter und des Oberarmes | 8 | 0,0 | – | – | – | – | – | – | 1 | 0,0 | – | – | 7 | 0,0 |
| S50 - S59 | Verletzungen des Ellenbogens und des Unterarmes | 1 | 0,0 | – | – | – | – | 1 | 0,0 | – | – | – | – | – | – |
| S60 - S69 | Verletzungen des Handgelen- kes und der Hand | – | – | – | – | – | – | – | – | – | – | – | – | – | – |
| S70 - S79 | Verletzungen der Hüfte und des Oberschenkels | 267 | 1,0 | – | – | – | – | 3 | 0,0 | 43 | 0,2 | – | – | 221 | 0,9 |
| S80 - S89 | Verletzungen des Knies und des Unterschenkels | 8 | 0,0 | – | – | – | – | 2 | 0,0 | 1 | 0,0 | – | – | 5 | 0,0 |
| S90 - S99 | Verletzungen der Knöchel- region und des Fußes | – | – | – | – | – | – | – | – | – | – | – | – | – | – |
| T00 - T07 | Verletzungen mit Beteiligung mehrerer Körperregionen | 110 | 0,4 | 3 | 0,0 | – | – | 103 | 0,4 | 2 | 0,0 | – | – | 2 | 0,0 |
| T08 - T14 | Verletzungen n.n.bez. Teile des Rumpfes, der Extre- mitäten oder anderer Körper- regionen | 17 | 0,1 | – | – | – | – | 9 | 0,0 | 6 | 0,0 | – | – | 2 | 0,0 |
| T15 - T19 | Folgen des Eindringens eines Fremdkörpers durch eine natürliche Körperöffnung | 34 | 0,1 | – | – | – | – | – | – | 21 | 0,1 | – | – | 13 | 0,1 |
| T20 - T32 | Verbrennungen oder Verätzungen | 23 | 0,1 | – | – | – | – | 8 | 0,0 | 13 | 0,1 | – | – | 2 | 0,0 |
| T33 - T34 | Erfrierungen | 14 | 0,1 | – | – | – | – | – | – | 3 | 0,0 | – | – | 11 | 0,0 |
| T36 - T50 | Vergiftungen durch Arznei- mittel, Drogen und biologisch aktive Substanzen | 2 | 0,0 | – | – | – | – | – | – | 2 | 0,0 | – | – | – | – |
| T51 - T65 | Toxische Wirkungen von vor- wiegend nicht medizinisch verwendeten Substanzen | 19 | 0,1 | – | – | – | – | 1 | 0,0 | 12 | 0,0 | – | – | 6 | 0,0 |
| T66 - T78 | Sonstige und n.n.bez. Schäden durch äußere Ursachen | 53 | 0,2 | 3 | 0,0 | – | – | 3 | 0,0 | 13 | 0,0 | 2 | 0,0 | 32 | 0,1 |
| T79 | Bestimmte Frühkomplikationen eines Traumas | 1 | 0,0 | – | – | – | – | 1 | 0,0 | – | – | – | – | – | – |
| T80 - T88 | Komplikationen bei chirurgi- schen Eingriffen und medi- zinischer Behandlung, a.n.k. | – | – | – | – | – | – | – | – | – | – | – | – | – | – |
| T90 - T98 | Folgen von Verletzungen, Vergiftungen und sonstigen Auswirkungen äußerer Ursachen | 1 | 0,0 | – | – | – | – | – | – | 1 | 0,0 | – | – | – | – |
| S00 - T98 | Verletzungen und Vergiftungen insgesamt | 1 026 | 4,0 | 27 | 0,1 | – | – | 401 | 1,5 | 216 | 0,8 | 3 | 0,0 | 379 | 1,5 |

*) Unfälle (Transportmittelunfälle und Sonstige äußere Ursachen von Unfallverletzungen)

3.5 Sterbefälle^{*)} durch Verletzungen und Vergiftungen 1999 nach der äußeren Ursache, Unfallkategorie und Geschlecht

| Pos.-Nr. der ICD-10 | Art der Verletzung und Vergiftung | Unfallkategorie | | | | | | | | | | | | | |
|---------------------------|---|-----------------|-----|--------------------|---|-------------|---|---------------------|----|----------------------|----|-------------------------|---|-----------------------------------|-----|
| | | insgesamt | | Arbeits- unfall | | Schulunfall | | Verkehrs- unfall | | Häuslicher Unfall | | Sport-/Spiel- unfall | | Sonstiger Unfall, unbekannt | |
| | | m | w | m | w | m | w | m | w | m | w | m | w | m | w |
| V01 - V99 | Transportmittelunfälle | 322 | 90 | 9 | - | - | - | 311 | 89 | - | - | - | - | 2 | 1 |
| V01 - V09 | Fußgänger | 34 | 11 | 1 | - | - | - | 33 | 11 | - | - | - | - | - | - |
| V10 - V19 | Radfahrer | 17 | 11 | - | - | - | - | 17 | 11 | - | - | - | - | - | - |
| V20 - V29 | Motorradfahrer | 27 | 3 | - | - | - | - | 27 | 3 | - | - | - | - | - | - |
| V40 - V49 | Pkw-Benutzer | 212 | 59 | 3 | - | - | - | 208 | 59 | - | - | - | - | 1 | - |
| W00 - W19 | Stürze | 183 | 275 | 4 | - | - | - | - | 1 | 71 | 78 | 1 | - | 107 | 196 |
| W01 | auf gleicher Ebene | 1 | - | - | - | - | - | - | - | 1 | - | - | - | - | - |
| W10 | auf oder von Treppen oder Stufen | 23 | 18 | - | - | - | - | - | - | 19 | 17 | - | - | 4 | 1 |
| W20 - W64 | Exposition gegenüber mechanischen Kräften | 13 | 1 | 8 | 1 | - | - | - | - | 1 | - | - | - | 4 | - |
| W65 - W74 | Unfälle durch Ertrinken und Untergehen | 29 | 2 | - | - | - | - | - | - | 3 | - | 2 | - | 24 | 2 |
| W75 - W84 | Sonstige unfallbedingte Gefährdung der Atmung | 33 | 8 | 2 | - | - | - | - | - | 20 | 5 | - | - | 11 | 3 |
| W85 - W99 | Exposition gegenüber elek- trischem Strom, Strahlung und extremer Temperatur der Umgebungsluft sowie extremen Druck | 8 | 3 | 2 | - | - | - | - | - | 3 | 2 | - | - | 3 | 1 |
| W85 - W87 | gegenüber elektrischem Strom | 8 | 3 | 2 | - | - | - | - | - | 3 | 2 | - | - | 3 | 1 |
| X00 - X09 | Exposition gegenüber Rauch, Feuer und Flammen | 20 | 8 | - | - | - | - | - | - | 16 | 6 | - | - | 4 | 2 |
| X10 - X19 | Verbrennung oder Verbrü- hung durch Hitze und heiße Substanzen | 1 | 1 | - | - | - | - | - | - | 1 | 1 | - | - | - | - |
| X20 - X29 | Kontakt mit giftigen Tieren und Pflanzen | 1 | - | - | - | - | - | - | - | - | - | - | - | 1 | - |
| X30 - X39 | Exposition gegenüber Naturkräften | 10 | 4 | - | - | - | - | - | - | 1 | 2 | - | - | 9 | 2 |
| X31 | gegenüber Kälte | 10 | 4 | - | - | - | - | - | - | 1 | 2 | - | - | 9 | 2 |
| X33 | Opfer von Blitzschlag | - | - | - | - | - | - | - | - | - | - | - | - | - | - |
| X40 - X49 | Akzidentelle Vergiftung durch und Exposition gegenüber schädliche(n) Substanzen | - | 3 | - | - | - | - | - | - | - | 3 | - | - | - | - |
| X50 - X57 | Überanstrengung, Reisen und Entbehrung | - | - | - | - | - | - | - | - | - | - | - | - | - | - |
| X58 - X59 | Akzidentelle Exposition gegenüber sonstigen und n.n.bez. Faktoren | 9 | 2 | 1 | - | - | - | - | - | 2 | 1 | - | - | 6 | 1 |
| V01 - X59 | Unfälle insgesamt | 629 | 397 | 26 | 1 | - | - | 311 | 90 | 118 | 98 | 3 | - | 171 | 208 |

*) Unfälle (Transportmittelunfälle und Sonstige äußere Ursachen von Unfallverletzungen)

3.6 Sterbefälle^{*)} durch Verletzungen und Vergiftungen je 10 000 der Bevölkerung 1999 nach der äußeren Ursache und Unfallkategorie

| Pos.-Nr. der ICD-10 | Art der Verletzung und Vergiftung | Unfallkategorie | | | | | | | | | | | | | |
|---------------------------|---|-----------------|-----------------------|--------------------|-----------------------|----------------|-----------------------|---------------------|-----------------------|----------------------|-----------------------|-------------------------|-----------------------|-----------------------------------|-----------------------|
| | | insgesamt | | Arbeits- unfall | | Schulunfall | | Verkehrs- unfall | | Häuslicher Unfall | | Sport-/Spiel- unfall | | Sonstiger Unfall, unbekannt | |
| | | insge- samt | je 10000 d.Bev. | insge- samt | je 10000 d.Bev. | insge- samt | je 10000 d.Bev. | insge- samt | je 10000 d.Bev. | insge- samt | je 10000 d.Bev. | insge- samt | je 10000 d.Bev. | insge- samt | je 10000 d.Bev. |
| V01 - V99 | Transportmittelunfälle | 412 | 1,6 | 9 | 0,0 | – | – | 400 | 1,5 | – | – | – | – | 3 | 0,0 |
| V01 - V09 | Fußgänger | 45 | 0,2 | 1 | 0,0 | – | – | 44 | 0,2 | – | – | – | – | – | – |
| V10 - V19 | Radfahrer | 28 | 0,1 | – | – | – | – | 28 | 0,1 | – | – | – | – | – | – |
| V20 - V29 | Motorradfahrer | 30 | 0,1 | – | – | – | – | 30 | 0,1 | – | – | – | – | – | – |
| V40 - V49 | Pkw-Benutzer | 271 | 1,0 | 3 | 0,0 | – | – | 267 | 1,0 | – | – | – | – | 1 | 0,0 |
| W00 - W19 | Stürze | 458 | 1,8 | 4 | 0,0 | – | – | 1 | 0,0 | 149 | 0,6 | 1 | 0,0 | 303 | 1,2 |
| W01 | auf gleicher Ebene | 1 | 0,0 | – | – | – | – | – | – | 1 | 0,0 | – | – | – | – |
| W10 | auf oder von Treppen oder Stufen | 41 | 0,2 | – | – | – | – | – | – | 36 | 0,1 | – | – | 5 | 0,0 |
| W20 - W64 | Exposition gegenüber mechanischen Kräften | 14 | 0,1 | 9 | 0,0 | – | – | – | – | 1 | 0,0 | – | – | 4 | 0,0 |
| W65 - W74 | Unfälle durch Ertrinken und Untergehen | 31 | 0,1 | – | – | – | – | – | – | 3 | 0,0 | 2 | 0,0 | 26 | 0,1 |
| W75 - W84 | Sonstige unfallbedingte Gefährdung der Atmung | 41 | 0,2 | 2 | 0,0 | – | – | – | – | 25 | 0,1 | – | – | 14 | 0,1 |
| W85 - W99 | Exposition gegenüber elek- trischem Strom, Strahlung und extremer Temperatur der Umgebungsluft sowie extremen Druck | 11 | 0,0 | 2 | 0,0 | – | – | – | – | 5 | 0,0 | – | – | 4 | 0,0 |
| W85 - W87 | gegenüber elektrischem Strom | 11 | 0,0 | 2 | 0,0 | – | – | – | – | 5 | 0,0 | – | – | 4 | 0,0 |
| X00 - X09 | Exposition gegenüber Rauch, Feuer und Flammen | 28 | 0,1 | – | – | – | – | – | – | 22 | 0,1 | – | – | 6 | 0,0 |
| X10 - X19 | Verbrennung oder Verbrü- hung durch Hitze und heiße Substanzen | 2 | 0,0 | – | – | – | – | – | – | 2 | 0,0 | – | – | – | – |
| X20 - X29 | Kontakt mit giftigen Tieren und Pflanzen | 1 | 0,0 | – | – | – | – | – | – | – | – | – | – | 1 | 0,0 |
| X30 - X39 | Exposition gegenüber Naturkräften | 14 | 0,1 | – | – | – | – | – | – | 3 | 0,0 | – | – | 11 | 0,0 |
| X31 | gegenüber Kälte | 14 | 0,1 | – | – | – | – | – | – | 3 | 0,0 | – | – | 11 | 0,0 |
| X33 | Opfer von Blitzschlag | – | – | – | – | – | – | – | – | – | – | – | – | – | – |
| X40 - X49 | Akzidentelle Vergiftung durch und Exposition gegenüber schädliche(n) Substanzen | 3 | 0,0 | – | – | – | – | – | – | 3 | 0,0 | – | – | – | – |
| X50 - X57 | Überanstrengung, Reisen und Entbehrung | – | – | – | – | – | – | – | – | – | – | – | – | – | – |
| X58 - X59 | Akzidentelle Exposition gegenüber sonstigen und n.n.bez. Faktoren | 11 | 0,0 | 1 | 0,0 | – | – | – | – | 3 | 0,0 | – | – | 7 | 0,0 |
| V01 - X59 | Unfälle insgesamt | 1 026 | 4,0 | 27 | 0,1 | – | – | 401 | 1,5 | 216 | 0,8 | 3 | 0,0 | 379 | 1,5 |

*) Unfälle (Transportmittelunfälle und Sonstige äußere Ursachen von Unfallverletzungen)

Sterbefälle 1999 nach der äußeren Ursache der Verletzung und Vergiftung sowie dem Geschlecht

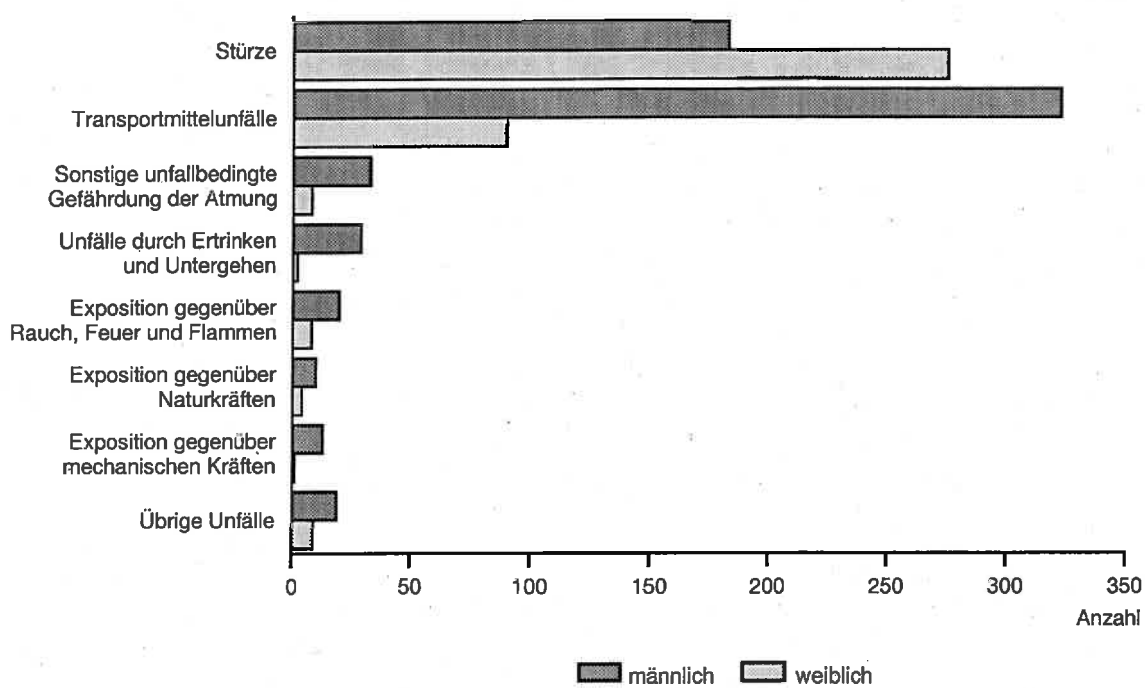

3.7 Sterbefälle^{*)} durch Verletzungen und Vergiftungen 1999 nach Altersgruppen, Unfallkategorie und Geschlecht

| Altersgruppe von ... bis unter ... Jahren | Unfallkategorie | | | | | | | | | | | | | |
|---|-----------------|-----|--------------------|---|-------------|---|---------------------|----|----------------------|----|-------------------------|---|-----------------------------------|-----|
| | insgesamt | | Arbeits- unfall | | Schulunfall | | Verkehrs- unfall | | Häuslicher Unfall | | Sport-/Spiel- unfall | | Sonstiger Unfall, unbekannt | |
| | m | w | m | w | m | w | m | w | m | w | m | w | m | w |
| unter 1 | 1 | 1 | – | – | – | – | – | – | – | 1 | – | – | 1 | – |
| 1 - 5 | 2 | 1 | – | – | – | – | 1 | 1 | – | – | – | – | 1 | – |
| 5 - 10 | 3 | 1 | – | – | – | – | 1 | 1 | – | – | – | – | 2 | – |
| 10 - 15 | 12 | 5 | – | – | – | – | 9 | 4 | 2 | | – | – | 1 | 1 |
| 15 - 20 | 61 | 17 | – | – | – | – | 53 | 16 | 3 | 1 | 1 | – | 4 | – |
| 20 - 25 | 71 | 14 | 2 | – | – | – | 64 | 13 | – | 1 | – | – | 5 | – |
| 25 - 30 | 28 | 6 | 1 | – | – | – | 23 | 4 | 3 | 1 | – | – | 1 | 1 |
| 30 - 35 | 21 | 4 | 1 | – | – | – | 13 | 4 | 2 | – | 1 | – | 4 | – |
| 35 - 40 | 51 | 3 | 6 | – | – | – | 32 | 2 | 5 | 1 | – | – | 8 | – |
| 40 - 45 | 46 | 12 | 4 | – | – | – | 25 | 8 | 8 | 2 | – | – | 9 | 2 |
| 45 - 50 | 39 | 10 | 4 | 1 | – | – | 15 | 3 | 9 | 5 | – | – | 11 | 1 |
| 50 - 55 | 27 | 5 | 4 | – | – | – | 8 | 4 | 7 | 1 | – | – | 8 | – |
| 55 - 60 | 52 | 10 | 3 | – | – | – | 18 | 8 | 14 | 1 | 1 | – | 16 | 1 |
| 60 - 65 | 55 | 11 | 1 | – | – | – | 27 | 5 | 12 | 4 | | – | 15 | 2 |
| 65 - 70 | 32 | 12 | – | – | – | – | 6 | 4 | 15 | 3 | – | – | 11 | 5 |
| 70 - 75 | 28 | 19 | – | – | – | – | 9 | 6 | 11 | 5 | – | – | 8 | 8 |
| 75 - 80 | 22 | 31 | – | – | – | – | 5 | 1 | 8 | 20 | – | – | 9 | 10 |
| 80 - 85 | 15 | 36 | – | – | – | – | – | 1 | 5 | 10 | – | – | 10 | 25 |
| 85 - 90 | 28 | 109 | – | – | – | – | 1 | 3 | 5 | 27 | – | – | 22 | 79 |
| 90 und älter | 35 | 90 | – | – | – | – | 1 | 2 | 9 | 15 | – | – | 25 | 73 |
| Altersgruppen insgesamt | 629 | 397 | 26 | 1 | – | – | 311 | 90 | 118 | 98 | 3 | – | 171 | 208 |

*) Unfälle (Transportmittelunfälle und Sonstige äußere Ursachen von Unfallverletzungen)

3.8 Sterbefälle^{*)} durch Verletzungen und Vergiftungen je 10 000 der Bevölkerung 1999 nach Altersgruppen und Unfallkategorie

| Altersgruppe von ... bis unter ... Jahren | Unfallkategorie | | | | | | | | | | | | | |
|---|-----------------|-----------------------|--------------------|-----------------------|----------------|-----------------------|---------------------|-----------------------|----------------------|-----------------------|-------------------------|-----------------------|-----------------------------------|-----------------------|
| | insgesamt | | Arbeits- unfall | | Schulunfall | | Verkehrs- unfall | | Häuslicher Unfall | | Sport-/Spiel- unfall | | Sonstiger Unfall, unbekannt | |
| | insge- samt | je 10000 d.Bev. | insge- samt | je 10000 d.Bev. | insge- samt | je 10000 d.Bev. | insge- samt | je 10000 d.Bev. | insge- samt | je 10000 d.Bev. | insge- samt | je 10000 d.Bev. | insge- samt | je 10000 d.Bev. |
| unter 1 | 2 | 1,1 | – | – | – | – | – | – | 1 | 0,6 | – | – | 1 | 0,6 |
| 1 - 5 | 3 | 0,5 | – | – | – | – | 2 | 0,3 | – | – | – | – | 1 | 0,2 |
| 5 - 10 | 4 | 0,4 | – | – | – | – | 2 | 0,2 | – | – | – | – | 2 | 0,2 |
| 10 - 15 | 17 | 0,9 | – | – | – | – | 13 | 0,7 | 2 | 0,1 | – | – | 2 | 0,1 |
| 15 - 20 | 78 | 4,1 | – | – | – | – | 69 | 3,6 | 4 | 0,2 | 1 | 0,1 | 4 | 0,2 |
| 20 - 25 | 85 | 5,7 | 2 | 0,1 | – | – | 77 | 5,2 | 1 | 0,1 | – | – | 5 | 0,3 |
| 25 - 30 | 34 | 2,3 | 1 | 0,1 | – | – | 27 | 1,9 | 4 | 0,3 | – | – | 2 | 0,1 |
| 30 - 35 | 25 | 1,2 | 1 | 0,0 | – | – | 17 | 0,8 | 2 | 0,1 | 1 | 0,0 | 4 | 0,2 |
| 35 - 40 | 54 | 2,2 | 6 | 0,2 | – | – | 34 | 1,4 | 6 | 0,2 | – | – | 8 | 0,3 |
| 40 - 45 | 58 | 2,7 | 4 | 0,2 | – | – | 33 | 1,5 | 10 | 0,5 | – | – | 11 | 0,5 |
| 45 - 50 | 49 | 2,5 | 5 | 0,3 | – | – | 18 | 0,9 | 14 | 0,7 | – | – | 12 | 0,6 |
| 50 - 55 | 32 | 2,6 | 4 | 0,3 | – | – | 12 | 1,0 | 8 | 0,6 | – | – | 8 | 0,6 |
| 55 - 60 | 62 | 3,3 | 3 | 0,2 | – | – | 26 | 1,4 | 15 | 0,8 | 1 | 0,1 | 17 | 0,9 |
| 60 - 65 | 66 | 3,5 | 1 | 0,1 | – | – | 32 | 1,7 | 16 | 0,9 | – | – | 17 | 0,9 |
| 65 - 70 | 44 | 3,3 | – | – | – | – | 10 | 0,8 | 18 | 1,4 | – | – | 16 | 1,2 |
| 70 - 75 | 47 | 4,7 | – | – | – | – | 15 | 1,5 | 16 | 1,6 | – | – | 16 | 1,6 |
| 75 - 80 | 53 | 7,4 | – | – | – | – | 6 | 0,8 | 28 | 3,9 | – | – | 19 | 2,7 |
| 80 - 85 | 51 | 15,9 | – | – | – | – | 1 | 0,3 | 15 | 4,7 | – | – | 35 | 10,9 |
| 85 - 90 | 137 | 45,7 | – | – | – | – | 4 | 1,3 | 32 | 10,7 | – | – | 101 | 33,7 |
| 90 und älter | 125 | 96,2 | – | – | – | – | 3 | 2,3 | 24 | 18,5 | – | – | 98 | 75,5 |
| Altersgruppen insgesamt | 1 026 | 4,0 | 27 | 0,1 | – | – | 401 | 1,5 | 216 | 0,8 | 3 | 0,0 | 379 | 1,5 |

*) Unfälle (Transportmittelunfälle und Sonstige äußere Ursachen von Unfallverletzungen)

3.9 Ausgewählte Sterbefälle^{*)} durch Verletzungen und Vergiftungen 1999 nach Altersgruppen, Geschlecht und Verwaltungsbezirken

| Verwaltungsbezirk | Unfälle (Pos.-Nr. V01 - X59) | | | | | | | | | | | | | | | |
|--------------------------|------------------------------|-----|--|---|---------|----|-----------------|-----|----------------------------------|----|--------|-----|--|---|---|---|
| | Unfälle insgesamt | | davon im Alter von ... bis unter ... Jahren | | | | | | darunter | | | | | | | |
| | | | 0 - 15 | | 15 - 65 | | 65 und älter | | Transport- mittel- unfälle | | Stürze | | Unfälle durch Ertrinken und Untergehen | | Sonstige unfall- bedingte Gefährdung der Atmung | |
| | | | | | | | | | | | | | | | | |
| | m | w | m | w | m | w | m | w | m | w | m | w | m | w | m | w |
| Kreisfreie Städte | | | | | | | | | | | | | | | | |
| Brandenburg an der Havel | 17 | 12 | – | – | 9 | 2 | 8 | 10 | 7 | 2 | 7 | 7 | – | – | 1 | 1 |
| Cottbus | 21 | 21 | 1 | – | 12 | 1 | 8 | 20 | 6 | – | 8 | 17 | – | – | 2 | 3 |
| Frankfurt (Oder) | 13 | 9 | 1 | – | 10 | 2 | 2 | 7 | 8 | 2 | 3 | 7 | 1 | – | – | – |
| Potsdam | 22 | 14 | 1 | – | 12 | 1 | 9 | 13 | 9 | 1 | 8 | 13 | 2 | – | 2 | – |
| Landkreise | | | | | | | | | | | | | | | | |
| Barnim | 40 | 28 | – | – | 25 | 8 | 15 | 20 | 17 | 8 | 12 | 19 | – | – | 6 | – |
| Dahme-Spreewald | 28 | 19 | 1 | 1 | 23 | 8 | 4 | 10 | 16 | 6 | 8 | 10 | 2 | – | – | – |
| Elbe-Elster | 23 | 25 | – | – | 17 | 6 | 6 | 19 | 15 | 5 | 6 | 15 | – | 1 | 2 | 1 |
| Havelland | 36 | 21 | 3 | – | 25 | 8 | 8 | 13 | 19 | 6 | 11 | 12 | 1 | – | 1 | – |
| Märkisch-Oderland | 47 | 41 | 4 | 1 | 29 | 9 | 14 | 31 | 22 | 9 | 17 | 30 | 1 | – | 1 | – |
| Oberhavel | 38 | 24 | – | – | 29 | 4 | 9 | 20 | 15 | 4 | 16 | 20 | 2 | – | 3 | – |
| Oberspreewald-Lausitz | 37 | 22 | – | 2 | 29 | 7 | 8 | 13 | 19 | 7 | 12 | 13 | – | – | 2 | 1 |
| Oder-Spree | 51 | 29 | 1 | 2 | 38 | 7 | 12 | 20 | 32 | 8 | 11 | 19 | 4 | – | 1 | 1 |
| Ostprignitz-Ruppin | 30 | 15 | – | 1 | 23 | 3 | 7 | 11 | 12 | 3 | 8 | 11 | 3 | – | 2 | – |
| Potsdam-Mittelmark | 49 | 21 | 1 | – | 36 | 4 | 12 | 17 | 28 | 4 | 12 | 14 | 3 | 1 | 1 | 1 |
| Prignitz | 35 | 21 | – | 1 | 28 | 5 | 7 | 15 | 25 | 4 | 8 | 16 | 1 | – | – | – |
| Spree-Neiße | 47 | 35 | 2 | – | 29 | 5 | 16 | 30 | 23 | 6 | 16 | 28 | 3 | – | 3 | – |
| Teltow-Fläming | 55 | 19 | 3 | – | 42 | 4 | 10 | 15 | 26 | 5 | 15 | 14 | 3 | – | 5 | – |
| Uckermark | 40 | 21 | – | – | 35 | 8 | 5 | 13 | 23 | 10 | 5 | 10 | 3 | – | 1 | – |
| Land Brandenburg | 629 | 397 | 18 | 8 | 451 | 92 | 160 | 297 | 322 | 90 | 183 | 275 | 29 | 2 | 33 | 8 |

*) Unfälle (Transportmittelunfälle und Sonstige äußere Ursachen von Unfallverletzungen)

3.10 Ausgewählte Sterbefälle^{*)} durch Verletzungen und Vergiftungen je 10 000 der Bevölkerung 1999 nach Altersgruppen und Verwaltungsbezirken

| Verwaltungsbezirk | Unfälle (Pos.-Nr. V01 - X59) | | | | | | | | | | | | | | | |
|--------------------------|------------------------------|-----------------|---|-----------------|-----------|-----------------|--------------|-----------------|------------------------|-----------------|-----------|-----------------|--|-----------------|---|-----------------|
| | Unfälle insgesamt | | davon im Alter von ... bis unter ... Jahren | | | | | | darunter | | | | | | | |
| | | | 0 - 15 | | 15 - 65 | | 65 und älter | | Transportmittelunfälle | | Stürze | | Unfälle durch Ertrinken und Untergehen | | Sonstige unfallbedingte Gefährdung der Atmung | |
| | | | | | | | | | | | | | | | | |
| | insgesamt | je 10000 d.Bev. | insgesamt | je 10000 d.Bev. | insgesamt | je 10000 d.Bev. | insgesamt | je 10000 d.Bev. | insgesamt | je 10000 d.Bev. | insgesamt | je 10000 d.Bev. | insgesamt | je 10000 d.Bev. | insgesamt | je 10000 d.Bev. |
| Kreisfreie Städte | | | | | | | | | | | | | | | | |
| Brandenburg an der Havel | 29 | 3,6 | – | – | 11 | 1,9 | 18 | 14,0 | 9 | 1,1 | 14 | 1,8 | – | – | 2 | 0,3 |
| Cottbus | 42 | 3,7 | 1 | 0,6 | 13 | 1,6 | 28 | 18,2 | 6 | 0,5 | 25 | 2,2 | – | – | 5 | 0,4 |
| Frankfurt (Oder) | 22 | 2,9 | 1 | 0,9 | 12 | 2,2 | 9 | 9,4 | 10 | 1,3 | 10 | 1,3 | 1 | 0,1 | – | – |
| Potsdam | 36 | 2,8 | 1 | 0,6 | 13 | 1,4 | 22 | 11,5 | 10 | 0,8 | 21 | 1,6 | 2 | 0,2 | 2 | 0,2 |
| Landkreise | | | | | | | | | | | | | | | | |
| Barnim | 68 | 4,1 | – | – | 33 | 2,8 | 35 | 15,8 | 25 | 1,5 | 31 | 1,9 | – | – | 6 | 0,4 |
| Dahme-Spreewald | 47 | 3,0 | 2 | 0,9 | 31 | 2,8 | 14 | 6,0 | 22 | 1,4 | 18 | 1,2 | 2 | 0,1 | – | – |
| Elbe-Elster | 48 | 3,6 | – | – | 23 | 2,5 | 25 | 11,3 | 20 | 1,5 | 21 | 1,6 | 1 | 0,1 | 3 | 0,2 |
| Havelland | 57 | 4,0 | 3 | 1,4 | 33 | 3,3 | 21 | 10,6 | 25 | 1,8 | 23 | 1,6 | 1 | 0,1 | 1 | 0,1 |
| Märkisch-Oderland | 88 | 4,8 | 5 | 1,8 | 38 | 2,9 | 45 | 17,3 | 31 | 1,7 | 47 | 2,6 | 1 | 0,1 | 1 | 0,1 |
| Oberhavel | 62 | 3,3 | – | – | 33 | 2,5 | 29 | 11,1 | 19 | 1,0 | 36 | 1,9 | 2 | 0,1 | 3 | 0,2 |
| Oberspreewald-Lausitz | 59 | 4,0 | 2 | 1,0 | 36 | 3,4 | 21 | 8,8 | 26 | 1,7 | 25 | 1,7 | – | – | 3 | 0,2 |
| Oder-Spree | 80 | 4,1 | 3 | 1,1 | 45 | 3,2 | 32 | 11,3 | 40 | 2,0 | 30 | 1,5 | 4 | 0,2 | 2 | 0,1 |
| Ostprignitz-Ruppin | 45 | 3,9 | 1 | 0,6 | 26 | 3,2 | 18 | 10,7 | 15 | 1,3 | 19 | 1,6 | 3 | 0,3 | 2 | 0,3 |
| Potsdam-Mittelmark | 70 | 3,5 | 1 | 0,3 | 40 | 2,8 | 29 | 10,4 | 32 | 1,6 | 26 | 1,3 | 4 | 0,2 | 2 | 0,1 |
| Prignitz | 56 | 5,7 | 1 | 0,7 | 33 | 4,9 | 22 | 13,3 | 29 | 3,0 | 24 | 2,5 | 1 | 0,1 | – | – |
| Spree-Neiße | 82 | 5,3 | 2 | 0,9 | 34 | 3,1 | 46 | 19,7 | 29 | 1,9 | 44 | 2,8 | 3 | 0,2 | 3 | 0,2 |
| Teltow-Fläming | 74 | 4,7 | 3 | 1,3 | 46 | 4,1 | 25 | 11,3 | 31 | 2,0 | 29 | 1,8 | 3 | 0,2 | 5 | 0,3 |
| Uckermark | 61 | 3,9 | – | – | 43 | 3,9 | 18 | 8,2 | 33 | 2,1 | 15 | 1,0 | 3 | 0,2 | 1 | 0,1 |
| Land Brandenburg | 1 026 | 4,0 | 26 | 0,7 | 543 | 2,9 | 457 | 12,1 | 412 | 1,6 | 458 | 1,8 | 31 | 0,1 | 41 | 0,2 |

*) Unfälle (Transportmittelunfälle und Sonstige äußere Ursachen von Unfallverletzungen)

4. Vorsätzliche Selbstbeschädigung

4.1 Vorsätzliche Selbstbeschädigung 1997 bis 1999 nach Todesursachen^{*)} und Geschlecht

| Pos.-Nr. der ICD-9/ ICD-10 | Todesursache | 1997 | | | 1998 | | | 1999 | | |
|----------------------------------|---|----------------|---------------|---------------|----------------|---------------|---------------|----------------|---------------|---------------|
| | | insge- samt | männ- lich | weib- lich | insge- samt | männ- lich | weib- lich | insge- samt | männ- lich | weib- lich |
| E950 | <i>Selbstmord und Selbstbeschädigung durch Vergiftung mit festen oder flüssigen Stoffen</i> | 24 | 12 | 12 | . | . | . | . | . | . |
| X60 - X65, X68, X69 | Vorsätzliche Selbstvergiftung durch und Exposition gegenüber n.n.bez. Substanzen | . | . | . | 31 | 15 | 16 | 26 | 14 | 12 |
| E951, E952 | <i>Selbstmord und Selbstbeschädigung durch Vergiftung mit Gasen und Dämpfen</i> | 7 | 6 | 1 | . | . | . | . | . | . |
| X66, X67 | Vorsätzliche Selbstbeschädigung durch und Exposition gegenüber Gase(n) und Dämpfe(n) | . | . | . | 9 | 9 | — | 10 | 8 | 2 |
| E953 | <i>Selbstmord und Selbstbeschädigung durch Erhängen, Erdrosseln und Ersticken</i> | 315 | 251 | 64 | . | . | . | . | . | . |
| X70 | Vorsätzliche Selbstbeschädigung durch Erhängen, Strangulierung oder Ersticken | . | . | . | 316 | 265 | 51 | 285 | 232 | 53 |
| E954 | <i>Selbstmord und Selbstbeschädigung durch Ertrinken</i> | 8 | 4 | 4 | . | . | . | . | . | . |
| X71 | Vorsätzliche Selbstbeschädigung durch Ertrinken und Untergehen | . | . | . | 6 | 3 | 3 | 13 | 4 | 9 |
| E955 | <i>Selbstmord und Selbstbeschädigung durch Feuerwaffen und Explosivstoffe</i> | 13 | 11 | 2 | . | . | . | . | . | . |
| X72 - X75 | Vorsätzliche Selbstbeschädigung durch Feuerwaffen und Explosivstoffe | . | . | . | 16 | 12 | 4 | 17 | 14 | 3 |
| E956 | <i>Selbstmord und Selbstbeschädigung durch schneidende und stechende Gegenstände</i> | 7 | 4 | 3 | . | . | . | . | . | . |
| X78 | Vorsätzliche Selbstbeschädigung durch scharfen Gegenstand | . | . | . | 6 | 4 | 2 | 9 | 6 | 3 |
| E957 | <i>Selbstmord und Selbstbeschädigung durch Sturz aus der Höhe</i> | 18 | 11 | 7 | . | . | . | . | . | . |
| X80 | Vorsätzliche Selbstbeschädigung durch Sturz in die Tiefe | . | . | . | 12 | 7 | 5 | 18 | 9 | 9 |
| E958 | <i>Selbstmord und Selbstbeschädigung auf sonstige n.n.bez. Art und Weise</i> | 21 | 16 | 5 | . | . | . | . | . | . |
| X76, X77, X79, X81 - X84 | Vorsätzliche Selbstbeschädigung auf sonstige und n.n.bez. Art und Weise | . | . | . | 17 | 9 | 8 | 19 | 18 | 1 |
| E950 - E959 | <i>Selbstmord und Selbstbeschädigung insgesamt</i> | 413 | 315 | 98 | . | . | . | . | . | . |
| X60 - X84 | Vorsätzliche Selbstbeschädigung insgesamt | . | . | . | 413 | 324 | 89 | 397 | 305 | 92 |

^{*)} bis 1997 Anwendung der ICD-9, ab 1998 Anwendung der ICD-10

Vorsätzliche Selbstbeschädigung 1999 nach Todesursachen und Geschlecht

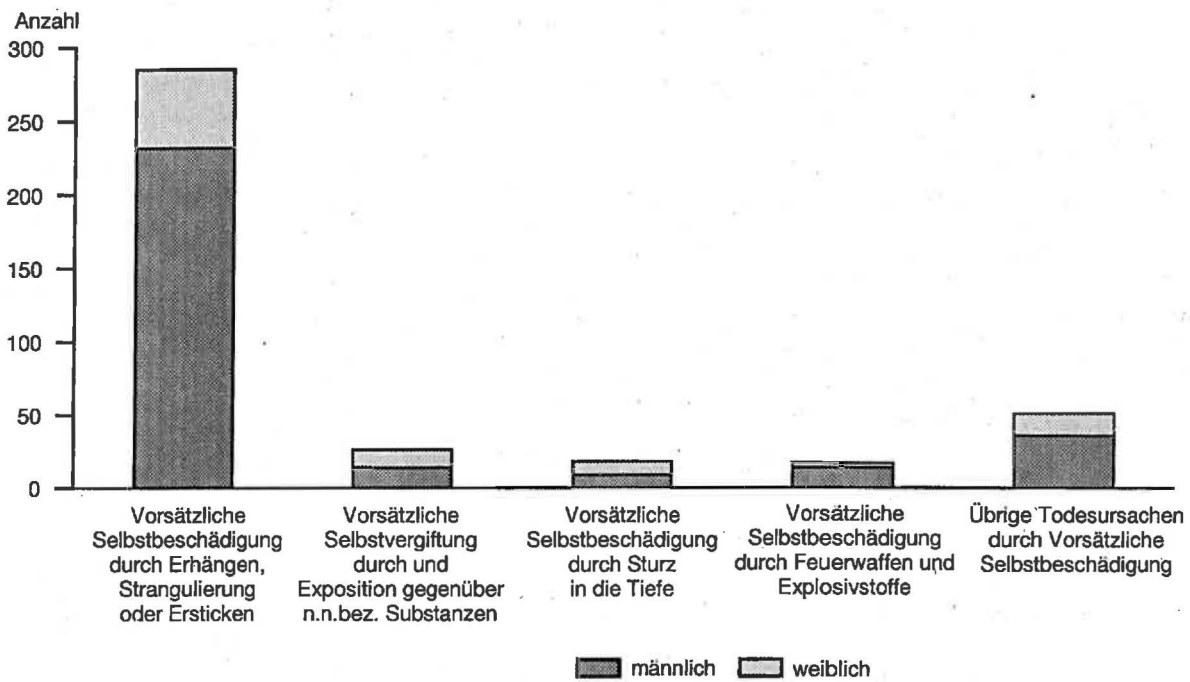

LDS Brandenburg 287/2000

Vorsätzliche Selbstbeschädigung 1997 bis 1999 nach Kalendermonaten

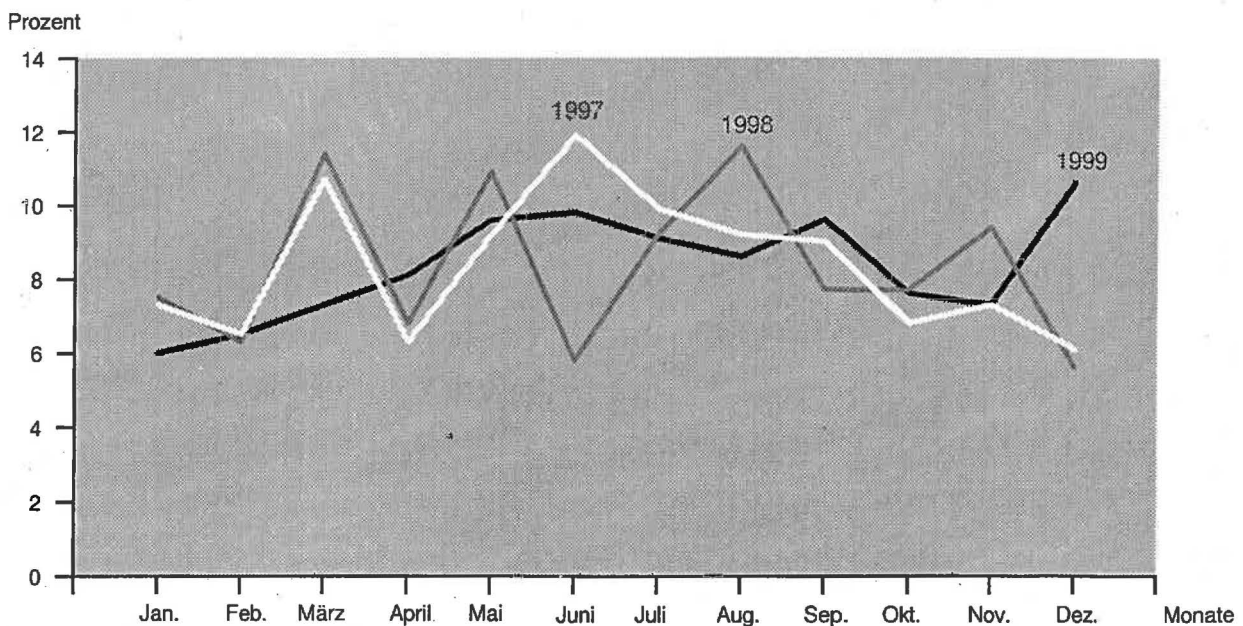

LDS Brandenburg 288/2000

4.2 Vorsätzliche Selbstbeschädigung je 10 000 der Bevölkerung 1997 bis 1999 nach Todesursachen^{*)} und Geschlecht

| Pos.-Nr. der ICD-9/ ICD-10 | Todesursache | 1997 | | | 1998 | | | 1999 | | |
|----------------------------------|---|----------------|---------------|---------------|----------------|---------------|---------------|----------------|---------------|---------------|
| | | insge- samt | männ- lich | weib- lich | insge- samt | männ- lich | weib- lich | insge- samt | männ- lich | weib- lich |
| E950 | <i>Selbstmord und Selbstbeschädigung durch Vergiftung mit festen oder flüssigen Stoffen</i> | 0,1 | 0,1 | 0,1 | . | . | . | . | . | . |
| X60 - X65, X68, X69 | Vorsätzliche Selbstvergiftung durch und Exposition gegenüber n.n.bez. Substanzen | . | . | . | 0,1 | 0,1 | 0,1 | 0,1 | 0,1 | 0,1 |
| E951, E952 | <i>Selbstmord und Selbstbeschädigung durch Vergiftung mit Gasen und Dämpfen</i> | 0,0 | 0,0 | 0,0 | . | . | . | . | . | . |
| X66, X67 | Vorsätzliche Selbstbeschädigung durch und Exposition gegenüber Gase(n) und Dämpfe(n) | . | . | . | 0,0 | 0,1 | — | 0,0 | 0,1 | 0,0 |
| E953 | <i>Selbstmord und Selbstbeschädigung durch Erhängen, Erdrosseln und Ersticken</i> | 1,2 | 2,0 | 0,5 | . | . | . | . | . | . |
| X70 | Vorsätzliche Selbstbeschädigung durch Erhängen, Strangulierung oder Ersticken | . | . | . | 1,2 | 2,1 | 0,4 | 1,1 | 1,8 | 0,4 |
| E954 | <i>Selbstmord und Selbstbeschädigung durch Ertrinken</i> | 0,0 | 0,0 | 0,0 | . | . | . | . | . | . |
| X71 | Vorsätzliche Selbstbeschädigung durch Ertrinken und Untergehen | . | . | . | 0,0 | 0,0 | 0,0 | 0,1 | 0,0 | 0,1 |
| E955 | <i>Selbstmord und Selbstbeschädigung durch Feuerwaffen und Explosivstoffe</i> | 0,1 | 0,1 | 0,0 | . | . | . | . | . | . |
| X72 - X75 | Vorsätzliche Selbstbeschädigung durch Feuerwaffen und Explosivstoffe | . | . | . | 0,1 | 0,1 | 0,0 | 0,1 | 0,1 | 0,0 |
| E956 | <i>Selbstmord und Selbstbeschädigung durch schneidende und stechende Gegenstände</i> | 0,0 | 0,0 | 0,0 | . | . | . | . | . | . |
| X78 | Vorsätzliche Selbstbeschädigung durch scharfen Gegenstand | . | . | . | 0,0 | 0,0 | 0,0 | 0,0 | 0,0 | 0,0 |
| E957 | <i>Selbstmord und Selbstbeschädigung durch Sturz aus der Höhe</i> | 0,1 | 0,1 | 0,1 | . | . | . | . | . | . |
| X80 | Vorsätzliche Selbstbeschädigung durch Sturz in die Tiefe | . | . | . | 0,0 | 0,1 | 0,0 | 0,1 | 0,1 | 0,1 |
| E958 | <i>Selbstmord und Selbstbeschädigung auf sonstige n.n.bez. Art und Weise</i> | 0,1 | 0,1 | 0,0 | . | . | . | . | . | . |
| X76, X77, X79, X81 - X84 | Vorsätzliche Selbstbeschädigung auf sonstige und n.n.bez. Art und Weise | . | . | . | 0,1 | 0,1 | 0,1 | 0,1 | 0,1 | 0,0 |
| E950 - E959 | <i>Selbstmord und Selbstbeschädigung insgesamt</i> | 1,6 | 2,5 | 0,8 | . | . | . | . | . | . |
| X60 - X84 | Vorsätzliche Selbstbeschädigung insgesamt | . | . | . | 1,5 | 2,5 | 0,7 | 1,5 | 2,4 | 0,7 |

^{*)} bis 1997 Anwendung der ICD-9, ab 1998 Anwendung der ICD-10

4.3 Vorsätzliche Selbstbeschädigung 1997 bis 1999 nach Altersgruppen und Geschlecht

| Altersgruppe von ... bis unter ... Jahren | 1997 | | | 1998 | | | 1999 | | |
|---|----------------|---------------|---------------|----------------|---------------|---------------|----------------|---------------|---------------|
| | insge- samt | männ- lich | weib- lich | insge- samt | männ- lich | weib- lich | insge- samt | männ- lich | weib- lich |
| unter 15 | 1 | 1 | – | 2 | 1 | 1 | 1 | – | 1 |
| 15 - 20 | 11 | 9 | 2 | 12 | 9 | 3 | 6 | 5 | 1 |
| 20 - 25 | 12 | 11 | 1 | 9 | 8 | 1 | 15 | 14 | 1 |
| 25 - 30 | 15 | 14 | 1 | 16 | 13 | 3 | 12 | 9 | 3 |
| 30 - 35 | 31 | 28 | 3 | 26 | 18 | 8 | 25 | 21 | 4 |
| 35 - 40 | 34 | 29 | 5 | 40 | 36 | 4 | 50 | 41 | 9 |
| 40 - 45 | 49 | 44 | 5 | 50 | 40 | 10 | 46 | 39 | 7 |
| 45 - 50 | 43 | 37 | 6 | 49 | 37 | 12 | 42 | 35 | 7 |
| 50 - 55 | 34 | 29 | 5 | 36 | 28 | 8 | 23 | 20 | 3 |
| 55 - 60 | 49 | 36 | 13 | 43 | 36 | 7 | 39 | 27 | 12 |
| 60 - 65 | 37 | 25 | 12 | 23 | 18 | 5 | 40 | 28 | 12 |
| 65 - 70 | 28 | 16 | 12 | 31 | 26 | 5 | 33 | 27 | 6 |
| 70 - 75 | 14 | 2 | 12 | 24 | 15 | 9 | 19 | 16 | 3 |
| 75 - 80 | 16 | 9 | 7 | 21 | 16 | 5 | 22 | 13 | 9 |
| 80 - 85 | 18 | 10 | 8 | 8 | 6 | 2 | 8 | 3 | 5 |
| 85 - 90 | 18 | 12 | 6 | 17 | 12 | 5 | 15 | 7 | 8 |
| 90 und älter | 3 | 3 | – | 6 | 5 | 1 | 1 | – | 1 |
| Altersgruppen insgesamt | 413 | 315 | 98 | 413 | 324 | 89 | 397 | 305 | 92 |

4.4 Vorsätzliche Selbstbeschädigung je 10 000 der Bevölkerung 1997 bis 1999 nach Altersgruppen und Geschlecht

| Altersgruppe von ... bis unter ... Jahren | 1997 | | | 1998 | | | 1999 | | |
|---|----------------|---------------|---------------|----------------|---------------|---------------|----------------|---------------|---------------|
| | insge- samt | männ- lich | weib- lich | insge- samt | männ- lich | weib- lich | insge- samt | männ- lich | weib- lich |
| unter 15 | 0,0 | 0,0 | – | 0,1 | 0,1 | 0,1 | 0,1 | – | 0,1 |
| 15 - 20 | 0,6 | 0,9 | 0,2 | 0,6 | 0,9 | 0,3 | 0,3 | 0,5 | 0,1 |
| 20 - 25 | 0,9 | 1,5 | 0,2 | 0,6 | 1,0 | 0,2 | 1,0 | 1,7 | 0,1 |
| 25 - 30 | 0,9 | 1,6 | 0,1 | 1,0 | 1,5 | 0,4 | 0,8 | 1,1 | 0,4 |
| 30 - 35 | 1,4 | 2,5 | 0,3 | 1,2 | 1,6 | 0,8 | 1,2 | 2,0 | 0,4 |
| 35 - 40 | 1,5 | 2,5 | 0,5 | 1,7 | 2,9 | 0,4 | 2,1 | 3,3 | 0,8 |
| 40 - 45 | 2,4 | 4,1 | 0,5 | 2,4 | 3,7 | 1,0 | 2,1 | 3,5 | 0,7 |
| 45 - 50 | 2,6 | 4,3 | 0,7 | 2,7 | 3,9 | 1,4 | 2,1 | 3,5 | 0,7 |
| 50 - 55 | 2,6 | 4,4 | 0,8 | 2,8 | 4,4 | 1,3 | 1,9 | 3,2 | 0,5 |
| 55 - 60 | 2,4 | 3,6 | 1,3 | 2,2 | 3,7 | 0,7 | 2,0 | 2,9 | 1,2 |
| 60 - 65 | 2,2 | 3,1 | 1,4 | 1,3 | 2,1 | 0,6 | 2,1 | 3,1 | 1,2 |
| 65 - 70 | 2,2 | 2,8 | 1,8 | 2,4 | 4,4 | 0,7 | 2,5 | 4,4 | 0,9 |
| 70 - 75 | 1,6 | 0,6 | 2,1 | 2,6 | 4,4 | 1,5 | 1,9 | 4,2 | 0,5 |
| 75 - 80 | 2,6 | 5,0 | 1,6 | 3,1 | 8,0 | 1,1 | 3,1 | 6,1 | 1,8 |
| 80 - 85 | 4,5 | 9,8 | 2,7 | 2,3 | 6,8 | 0,8 | 2,5 | 3,6 | 2,1 |
| 85 - 90 | 6,3 | 18,3 | 2,7 | 5,8 | 17,9 | 2,2 | 5,0 | 10,4 | 3,4 |
| 90 und älter | 2,8 | 14,3 | – | 5,1 | 21,9 | 1,1 | 0,8 | – | 1,0 |
| Altersgruppen insgesamt | 1,6 | 2,5 | 0,8 | 1,6 | 2,5 | 0,7 | 1,5 | 2,4 | 0,7 |

4.5 Vorsätzliche Selbstbeschädigung 1999 nach Altersgruppen, Geschlecht und Verwaltungsbezirken

| Verwaltungsbezirk | Vorsätzliche Selbstbeschädigung insgesamt (X60 - X84)) | | davon im Alter von ... bis unter ... Jahren | | | | | | | | | | | | | | | |
|--------------------------|--|----------|---|----------|----------|----------|----------|----------|----------|----------|----------|----------|----------|----------|----------|----------|--------------|----------|
| | | | 0 - 15 | | 15 - 25 | | 25 - 35 | | 35 - 45 | | 45 - 55 | | 55 - 65 | | 65 - 75 | | 75 und älter | |
| | männlich | weiblich | männlich | weiblich | männlich | weiblich | männlich | weiblich | männlich | weiblich | männlich | weiblich | männlich | weiblich | männlich | weiblich | männlich | weiblich |
| Stadtkreise | | | | | | | | | | | | | | | | | | |
| Brandenburg an der Havel | 15 | 2 | - | - | 2 | - | 2 | - | 6 | 1 | 4 | - | - | - | 1 | - | - | 1 |
| Cottbus | 8 | 6 | - | - | 1 | - | 1 | 2 | 1 | 1 | 1 | 1 | 3 | 2 | 1 | - | - | - |
| Frankfurt (Oder) | 7 | 4 | - | - | - | - | 2 | - | 1 | 1 | 3 | 1 | 1 | 1 | - | 1 | - | - |
| Potsdam | 15 | 7 | - | 1 | 2 | - | 1 | - | 3 | 1 | 3 | 1 | 4 | 2 | 2 | - | - | 2 |
| Landkreise | | | | | | | | | | | | | | | | | | |
| Barnim | 20 | 3 | - | - | 1 | - | 3 | - | 8 | 1 | 3 | - | 3 | 1 | 1 | - | 1 | 1 |
| Dahme-Spreewald | 25 | 6 | - | - | 4 | - | 1 | 1 | 3 | 1 | 2 | - | 5 | 1 | 7 | 1 | 3 | 2 |
| Elbe-Elster | 16 | 6 | - | - | 1 | - | 1 | - | 3 | - | 5 | - | 1 | 3 | 2 | - | 3 | 3 |
| Havelland | 15 | 7 | - | - | - | - | 2 | - | 3 | 2 | 3 | - | 4 | 3 | 1 | 1 | 2 | 1 |
| Märkisch-Oderland | 16 | 3 | - | - | - | - | - | - | 7 | 1 | 2 | 1 | 1 | 1 | 3 | - | 3 | - |
| Oberhavel | 19 | 5 | - | - | - | 1 | 3 | 1 | 7 | - | 2 | 1 | 2 | 1 | 5 | - | - | 1 |
| Oberspreewald-Lausitz | 15 | 8 | - | - | 1 | 1 | 3 | - | 2 | - | 2 | 2 | 4 | 1 | 1 | - | 2 | 4 |
| Oder-Spree | 22 | 4 | - | - | 1 | - | 3 | - | 4 | 2 | 6 | 1 | 6 | 1 | 1 | - | 1 | - |
| Ostprignitz-Ruppin | 15 | 5 | - | - | 3 | - | 1 | 1 | 4 | 1 | 3 | 1 | 3 | 1 | - | - | 1 | 1 |
| Potsdam-Mittelmark | 31 | 10 | - | - | 1 | - | 2 | 1 | 7 | - | 8 | - | 4 | 1 | 5 | 4 | 4 | 4 |
| Prignitz | 9 | 3 | - | - | - | - | - | 1 | 5 | 1 | 1 | - | 2 | 1 | 1 | - | - | - |
| Spree-Neiße | 24 | 6 | - | - | 1 | - | 2 | - | 6 | 2 | 2 | 1 | 7 | 1 | 5 | - | 1 | 2 |
| Teltow-Fläming | 16 | 4 | - | - | - | - | 2 | - | 5 | - | 3 | - | 2 | 1 | 2 | 2 | 2 | 1 |
| Uckermark | 17 | 3 | - | - | 1 | - | 1 | - | 5 | 1 | 2 | - | 3 | 2 | 5 | - | - | - |
| Land Brandenburg | 305 | 92 | - | 1 | 19 | 2 | 30 | 7 | 80 | 16 | 55 | 10 | 55 | 24 | 43 | 9 | 23 | 23 |

4.6 Vorsätzliche Selbstbeschädigung 1997 bis 1999 nach Familienstand und Geschlecht

| Familienstand | 1997 | | | 1998 | | | 1999 | | |
|--------------------------|-----------|----------|----------|-----------|----------|----------|-----------|----------|----------|
| | insgesamt | männlich | weiblich | insgesamt | männlich | weiblich | insgesamt | männlich | weiblich |
| ledig | 84 | 73 | 11 | 78 | 65 | 13 | 79 | 65 | 14 |
| verheiratet | 206 | 170 | 36 | 231 | 189 | 42 | 216 | 177 | 39 |
| verwitwet ¹⁾ | 71 | 29 | 42 | 61 | 38 | 23 | 52 | 26 | 26 |
| geschieden ²⁾ | 50 | 42 | 8 | 43 | 32 | 11 | 50 | 37 | 13 |
| ohne Angabe | 2 | 1 | 1 | – | – | – | – | – | – |
| Familienstand insgesamt | 413 | 315 | 98 | 413 | 324 | 89 | 397 | 305 | 92 |

1) einschließlich der Fälle, in denen der bisherige Ehepartner für tot erklärt worden ist

2) einschließlich frühere Ehe aufgehoben

4.7 Vorsätzliche Selbstbeschädigung 1997 bis 1999 nach Kalendermonaten

| Kalendermonat | 1997 | | 1998 | | 1999 | |
|--------------------------|---------|------|---------|------|---------|------|
| | absolut | % | absolut | % | absolut | % |
| Januar | 30 | 7,3 | 31 | 7,5 | 24 | 6,0 |
| Februar | 27 | 6,5 | 26 | 6,3 | 26 | 6,5 |
| März | 44 | 10,7 | 47 | 11,4 | 29 | 7,3 |
| April | 26 | 6,3 | 28 | 6,8 | 32 | 8,1 |
| Mai | 38 | 9,2 | 45 | 10,9 | 38 | 9,6 |
| Juni | 49 | 11,9 | 24 | 5,8 | 39 | 9,8 |
| Juli | 41 | 9,9 | 38 | 9,2 | 36 | 9,1 |
| August | 38 | 9,2 | 48 | 11,6 | 34 | 8,6 |
| September | 37 | 9,0 | 32 | 7,7 | 38 | 9,6 |
| Oktober | 28 | 6,8 | 32 | 7,7 | 30 | 7,6 |
| November | 30 | 7,3 | 39 | 9,4 | 29 | 7,3 |
| Dezember | 25 | 6,1 | 23 | 5,6 | 42 | 10,6 |
| Kalendermonate insgesamt | 413 | 100 | 413 | 100 | 397 | 100 |

