

Statistischer Bericht

* A I 5/7 und A VI 2/4 - j 02

Ergebnisse des Mikrozensus im April 2002

Bevölkerung
Erwerbstätige
Privathaushalte
Familien

Privathaushalte in Berlin im April 2002 mit Kindern unter 18 Jahren

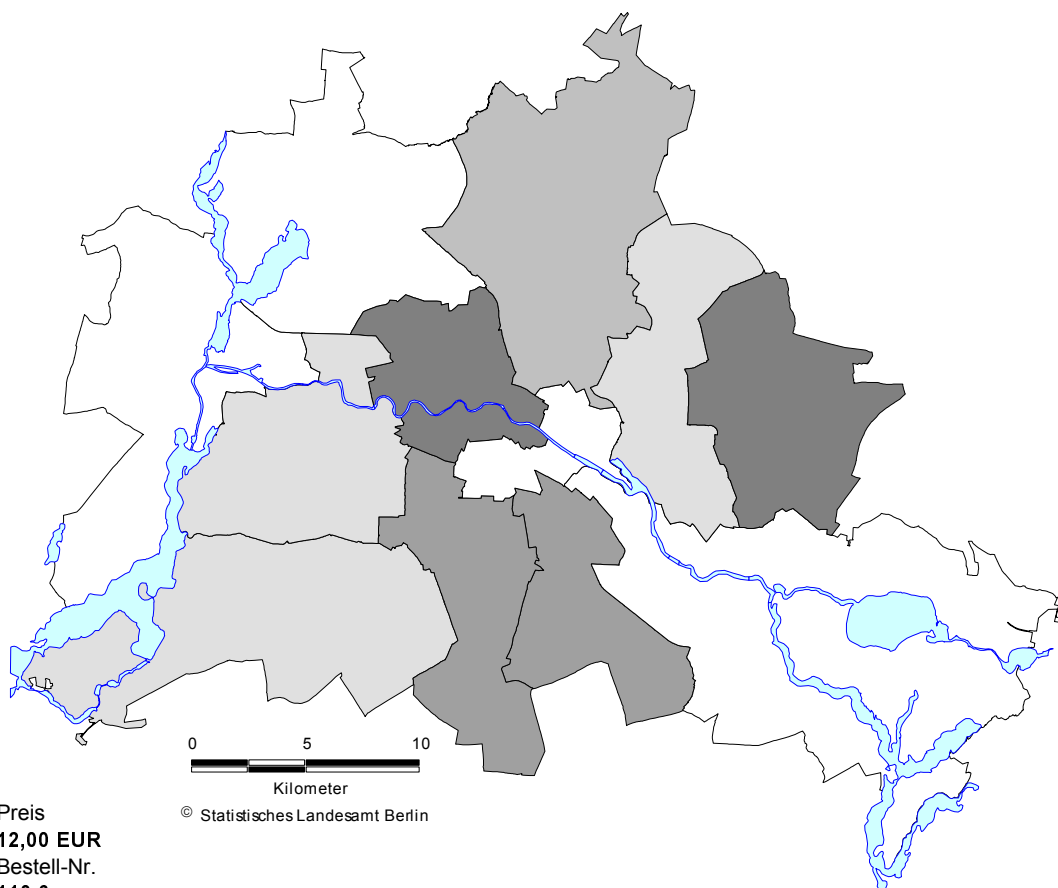

Herausgegeben im
Februar 2003
Erscheinungsfolge
jährlich

Preis
12,00 EUR
Bestell-Nr.
110.6

Information und Beratung

Wir über uns

Der Auftrag des Statistischen Landesamtes Berlin ist im Berliner Landesstatistikgesetz vom 9. Dezember 1992 definiert. Das Amt hat entsprechend den Grundsätzen der Neutralität, Objektivität und wissenschaftlichen Unabhängigkeit Daten unter Verwendung neuester wissenschaftlicher Erkenntnisse, sachgerechter Methoden und Informationstechniken zu sammeln und für die Darstellung politischer, gesellschaftlicher, wirtschaftlicher und ökologischer Zusammenhänge aufzuschlüsseln.

So erreichen Sie uns

Das **Statistische Landesamt Berlin** befindet sich im "Bildungs- und Verwaltungszentrum Friedrichsfelde" im Bezirk Lichtenberg (Nähe Tierpark Friedrichsfelde).
Statistisches Landesamt Berlin
Alt-Friedrichsfelde 60
10315 Berlin

Verkehrsverbindung:

U-Bahn, Linie 5 bis Bahnhof

"Friedrichsfelde" (Anschluss Bus 108 bis Haltestelle "Bildungs- und Verwaltungszentrum"),

S-Bahn, Linie S 5, S 7, S 75 bis Bahnhof "Friedrichsfelde-Ost" (Anschluss Bus 392 bis Haltestelle "Bildungs- und Verwaltungszentrum"),

Straßenbahn, Linie 26, 27, 28 bis

Haltestelle "Tierpark Berlin",

Bus, Linie 108, 392 bis Haltestelle

"Bildungs- und Verwaltungszentrum"

oder Linie 194, 291 bis Haltestelle

"Am Tierpark / Alfred-Kowalke-Straße".

Veröffentlichungen

Sie können alle Publikationen des Statistischen Landesamtes in unserer **Bibliothek** einsehen.

Öffnungszeiten:

montags bis mittwochs

von 9 bis 15 Uhr

donnerstags

von 9 bis 17 Uhr

freitags

von 9 bis 14 Uhr.

Telefon: (030) 9021 3540.

Hier stehen darüber hinaus auch die Veröffentlichungen der anderen Statistischen Ämter der Länder und des Bundes zur Verfügung, ebenso internationale Publikationen, insbesondere Standardwerke zur statistischen Methodenlehre und zu Wirtschafts- und Sozialwissenschaften. Ein aktuelles Verzeichnis unserer Veröffentlichungen ist bei der

Zentralen Information und Beratung

zu erhalten.

Im Internet ist das Statistische Landesamt Berlin darüber hinaus mit Eckdaten für Berlin und Online-datenbanken vertreten:

www.statistik-berlin.de

Informationen

zu dieser Veröffentlichung

Fachbereich Mikrozensus:

Telefon: (030) 9021 3643/3632

Telefax: (030) 5158 8315

E-Mail:

mikrozensus@statistik-berlin.de

Auskunftsstelle:

Zentrale Information und Beratung

(ZI), Haus 3, Erdgeschoss

Zimmer 3.005,

Telefon: (030) 9021 3434

Telefax: (030) 9021 3655

E-Mail: info@statistik-berlin.de

Zeichenerklärung

- nichts vorhanden
- { } Aussagewert ist eingeschränkt
- . Zahlenwert unbekannt oder geheim zu halten
- x Tabellenfach gesperrt, weil Aussage nicht sinnvoll
- / Zahlenwert nicht sicher genug
- 0 weniger als die Hälfte in 1 in der letzten besetzten Stelle, jedoch mehr als nichts
- p vorläufige Zahl
- ... Angabe fällt später an
- r berichtigte Zahl
- s geschätzte Zahl

Inhaltsverzeichnis

	Seite
Grafiken	
Information und Beratung	2
Erläuterungen	5
Allgemeine Hinweise	5
Definitionen	6
Erhebungsmerkmale	9
Tabellenübersicht nach	
Gliederungsmerkmalen	11
Allgemeines	
Informationsangebot	47
Liefer- und	
Zahlungsbedingungen	48
Bestellformular	48
Entwicklung der Mehrpersonenhaushalte in Berlin von 1991 bis 2002	1
4 Bevölkerung in Berlin im April 2002 nach der Quelle des überwiegenden Lebensunterhaltes und Altersjahren	13
8 Anteil des überwiegenden Lebensunterhaltes aus Erwerbstätigkeit in Berlin im April 2002 an den 15 bis 65 jährigen der Bezirke	15
10 Anteile des überwiegenden Lebensunterhaltes an Arbeitslosengeld/-hilfe, Sozialhilfe und Rente/Pension in Berlin im April 2002 an den 15 bis 65 jährigen der Bezirke	16
16 Bevölkerung in Berlin im April/Mai der Jahre 1991 bis 2002 nach Stellung im Erwerbsleben	19
18 Mittleres monatliches Nettoeinkommen der Erwerbstätigen in Berlin im April 2002 nach ausgewählten Schulabschlüssen	20
21 Mittleres monatliches Nettoeinkommen der Erwerbstätigen in Berlin im April 2002 nach den beruflichen Abschlüssen	22
23 Erwerbstätige in Berlin im April 2002 nach Altersgruppen, Geschlecht und mittlerem monatlichem Nettoeinkommen	23
27 Erwerbstätige in Berlin im April der Jahre 1995 und 2002 nach ausgewählten Wirtschaftsbereichen	25
32 Erwerbstätige und Erwerbslose in Berlin im April/Mai der Jahre 1991-2002 nach Geschlecht	29
36 Entwicklung der Familien in Berlin im April/Mai der Jahre 1991- 2002 nach Familientyp	31
45 Entwicklung des mittleren monatlichen Haushaltsnettoeinkommens in Berlin im April der Jahre 1991 und 2002 nach Haushaltstyp (Kinder ohne Altersbegrenzung)	37
48 Privathaushalte und mittleres monatliches Haushaltsnettoeinkommen in Berlin im April 1991 und 2002 nach Anzahl der Einkommensbezieher (Kinder ohne Altersbegrenzung)	39
50 Entwicklung der Familien mit Kindern unter 18 Jahren in Berlin im April/Mai der Jahre 1991-2002	40
Impressum	
Berliner Statistik	
Statistischer Bericht	
* A I 5/7 ; A VI 2/4 - j 02	
Herausgeber	
Statistisches	
Landesamt Berlin	
Alt- Friedrichsfelde 60	
10315 Berlin	
Erscheinungsfolge	
jährlich	
Preis	
12,00 EUR	
Bestell Nr.	
110.6	
© Statistisches Landesamt Berlin	
Für nichtgewerbliche Zwecke sind Vervielfältigung und unentgeltliche Verbreitung, auch auszugsweise, nur mit Quellenangabe gestattet. Die Verbreitung, auch auszugsweise, über elektronische Systeme/Datenträger bedarf der vorherigen Zustimmung. Alle übrigen Rechte bleiben erhalten.	
Tabellen	
Zeitreihen 1991 bis 2002	
1 ZB1 Bevölkerung in Berlin nach Beteiligung am Erwerbsleben und Geschlecht	12
2 ZB2 Erwerbstätigenquoten in Berlin nach Geschlecht und Altersgruppen	12
3 ZB3 Bevölkerung in Berlin nach Quelle des überwiegenden Lebensunterhaltes	13
5 ZB4 Bevölkerung in Berlin nach monatlichem Nettoeinkommen bis 2001	14
6 ZE1 Erwerbstätige in Berlin nach ausgewählten Wirtschaftsbereichen und Geschlecht	14
Bevölkerung in Berlin im April 2002 nach ...	
7 B1 ... Bezirken, Geschlecht und überwiegendem Lebensunterhalt	15
9 B2 ... überwiegendem Lebensunterhalt, Geschlecht und monatlichem Nettoeinkommen	16
11 B3 ... Bezirken, Geschlecht, Staatsangehörigkeit und Beteiligung am Erwerbsleben	17
12 B4 ... Bezirken, Geschlecht, Staatsangehörigkeit und Familienstand	17

Inhaltsverzeichnis

Tabellen	Seite
Bevölkerung in Berlin im April 2002 nach ...	
13 B5 ... Bezirken, Geschlecht, Staatsangehörigkeit und monatlichem Nettoeinkommen.....	18
14 B6 ... Altersgruppen und monatlichem Nettoeinkommen.....	18
15 B7 ... Geschlecht, Altersgruppen, Staatsangehörigkeit und überwiegendem Lebensunterhalt	19
17 B9 ... Bezirken, Geschlecht, Staatsangehörigkeit und allgemeinem Schulabschluss	20
19 B9.1 ... Altersgruppen, allgemeinem Schulabschluss und beruflichem Abschluss.....	21
20 B10 ... Bezirken, Geschlecht, Staatsangehörigkeit und beruflichem Ausbildungsabschluss	22
Erwerbstätige in Berlin im April 2002 nach ...	
22 E1 ... Bezirken, Geschlecht und Altersgruppen	23
24 E2 ... Bezirken, Geschlecht und monatlichem Nettoeinkommen	24
25 E3 ... Bezirken, Geschlecht, Staatsangehörigkeit und Stellung im Beruf	24
26 E4 ... Bezirken, Geschlecht, Staatsangehörigkeit und ausgewählten Wirtschaftsbereichen	25
28 E5 ... Bezirken, Staatsangehörigkeit, Geschlecht und Art des Arbeitsvertrages (abhängige Erwerbstätige ohne Auszubildende).....	26
29 E6 ... Wirtschaftsbereichen, Geschlecht und Altersgruppen	27
30 E7 ... Altersgruppen, ausgewählten Wirtschaftsbereichen, Geschlecht und Voll- bzw. Teilzeitbeschäftigung	28
31 E8 Erwerbstätige und Erwerbslose sowie Quoten nach Altersgruppen und Geschlecht	29
Zeitreihen 1991 bis 2002	
33 ZH1 Privathaushalte in Berlin nach Haushaltsgröße, Anzahl der Einkommensbezieher und Staatsangehörigkeit der Bezugsperson.....	30
34 ZH2 Privathaushalte in Berlin nach monatlichem Haushaltsnettoeinkommen bis 2001.....	31
35 ZF1 Familien in Berlin nach Familientyp, Staatsangehörigkeit und Anzahl der Kinder	31
Privathaushalte in Berlin im April 2002 nach ...	
37 H1 ... Bezirken, Staatsangehörigkeit der Bezugsperson und Haushaltsgröße	32
38 H2 ... Bezirken, Staatsangehörigkeit der Bezugsperson und monatlichem Haushaltsnettoeinkommen	32
39 H3 ... Haushaltsgröße, Altersgruppen, Beteiligung am Erwerbsleben der Bezugsperson und monatlichem Haushaltsnettoeinkommen	33
40 H4 ... monatlichem Haushaltsnettoeinkommen und Haushaltsgröße	34
41 H5 ... Altersgruppen und Geschlecht der Bezugsperson sowie Haushaltsgröße	35
42 H6.1.1 ... Bezirken, Staatsangehörigkeit der Bezugsperson und Anzahl der Kinder	36
43 H8 ... Bezirken sowie Geschlecht, Staatsangehörigkeit und Beteiligung am Erwerbsleben der Bezugsperson.....	36
44 H9 ... Altersgruppen der Bezugsperson und monatlichem Haushaltsnettoeinkommen	37
46 H10 ... Altersgruppen, Geschlecht und Staatsangehörigkeit der Bezugsperson sowie Haushaltsgröße	38
47 H11 ... Anzahl der Einkommensbezieher, Anzahl der Kinder unter 18 Jahren, sowie monatlichem Haushaltsnettoeinkommen.....	39
Familien in Berlin im April 2002 nach ...	
49 F1 ... Bezirken, Staatsangehörigkeit, Familientyp und Anzahl der Kinder (ohne Altersbegrenzung)	40
51 F2 ... Bezirken, Staatsangehörigkeit, Familientyp und Anzahl der Kinder unter 27 Jahren.....	41
52 F3 ... Bezirken, Staatsangehörigkeit, Familientyp und Anzahl der Kinder unter 18 Jahren	41
Familien mit Kindern nach Altersgruppen der Kinder ...	
53 F4 ... und Anzahl der Kinder	42
54 F5 ... und Stellung der Bezugsperson im Erwerbsleben.....	42
55 F6 ... und überwiegendem Lebensunterhalt der Bezugsperson	43
Familien nach monatlichem Familiennettoeinkommen	
56 F7 ... mit Kindern (ohne Altersbegrenzung) und Familientyp.....	43
57 F8 ... nach Familientyp und Altersgruppen der Bezugsperson.....	44
58 F10 Alleinerziehende Frauen mit Kindern nach Anzahl der Kinder, Beteiligung am Erwerbsleben, überwiegendem Lebensunterhalt sowie Alter der Kinder.....	44
59 HL1 Nichteheliche Lebensgemeinschaften in Berlin im April 2002 nach ausgewählten Merkmalen	45

Erläuterungen

Allgemeine Hinweise

Der Inhalt dieses Statistischen Berichtes entspricht dem der Statistischen Berichte der Bundesländer mit den Kennziffern A I 5; A I 7; A VI 2 und A VI 4 der jeweiligen Jahre. Die wichtigsten Daten für die Jahre 1997 -2000 finden Sie in unseren folgenden Angeboten:

- Bevölkerung und Erwerbstätigkeit (Best.Nr.110.6.1a),
- Privathaushalte und Familien (Best.Nr.110.6.1b)
- Bezirkstabellen (Auszug aus 110.6.1a und b - Best.Nr. 110.6.3)

Die bisher einzeln vertriebenen Standardtabellen werden ab 2001 zusammengefasst im Statistischen Bericht (Best.Nr. 110.6) herausgegeben. Darüber hinausgehende detaillierte Auswertungen aus dem Mikrozensus sind auf Anforderung beim Statistischen Landesamt zu erhalten. Die gängigsten Kombinationen von Merkmalen liegen fertig aufbereitet in Form von Standardtabellen vor. Der Statistische Bericht ab 2001 und die Standardtabellen der Vorjahre sind auf Anforderung sofort verfügbar und sowohl auf Papier als auch als Datei (EXCEL-Format) erhältlich. Der Versand erfolgt kurzfristig nach Eingang einer Bestellung. Ergebnisse zu weiteren Merkmalen werden nach Möglichkeit den individuellen Auswertungswünschen entsprechend bereitgestellt.

Andere Veröffentlichungen

- Ausgewählte Ergebnisse des Mikrozensus für Berlin im Statistischen Jahrbuch Berlin
 - Ergebnisse aus dem Mikrozensus im April 1998 zur Wohnsituation
 - Statistischer Bericht "Bevölkerung und Privathaushalte in Berlin", Teil I und Teil II Ost-West-Vergleich für die Jahre 1991 bis 1995
- Das Statistische Bundesamt veröffentlicht Ergebnisse in der Fachserie 1. Die dort für Berlin veröffentlichten Werte können von den hier ausgewiesenen geringfügig abweichen, da die regionale Hochrechnungsgrundlage für die hier veröffentlichten Ergebnisse auf Bezirksdaten beruhen.

Systematiken

Für die Gliederung der Erwerbstätigen nach Wirtschaftszweigen wird die "Klassifikation der Wirtschaftszweige", Fassung für den Mikrozensus verwendet, herausgegeben vom Statistischen Bundesamt im März 1993.

Aufgabe und Ziel der Statistik

Der Mikrozensus ist eine amtliche, jährlich durchgeführte Haushaltsbefragung, die 1% aller Berliner Haushalte umfasst und Auskunft über die wirtschaftliche und soziale Lage der Bevölkerung gibt.

Der Mikrozensus wird seit 1957 als Repräsentativstatistik über die Bevölkerung und den Arbeitsmarkt durchgeführt. Sein Hauptziel ist es, in regelmäßigen Abständen schnell, kostengünstig und zuverlässig die wichtigsten Informationen über den Arbeitsmarkt zu liefern. Das Grundfragenprogramm mit Auskunftspflicht (Angaben zur Person, Erwerbstätigkeit, Quellen des Lebensunterhalts, Rentenversicherung) wird durch Zusatzprogramme ergänzt, u.a. zu den Themenbereichen Aus- und Weiterbildung, Pendlereigenschaft, Fragen zur Gesundheit, die in mehrjährigem Abstand teilweise ohne Auskunftspflicht erhoben werden. Die Ergebnisse des Mikrozensus bilden die Grundlage für viele gesellschafts-, wirtschafts- und arbeitsmarktpolitische Analysen und Planungen. Nutzer der Ergebnisse sind vor allem Entscheidungsträger aller staatlichen, wirtschaftlichen und gesellschaftlichen Ebenen sowie Einrichtungen der Sozial-, Markt- und Meinungsforschung.

Seit der Erhebung im April 1991 wird der Mikrozensus auch in den fünf neuen Bundesländern sowie in Berlin-Ost durchgeführt. Damit stehen vergleichbare Daten über die wirtschaftliche und soziale Lage der Bevölkerung im vereinten Deutschland zur Verfügung.

Rechtsgrundlage

Gesetz zur Durchführung einer Repräsentativstatistik über die Bevölkerung und den Arbeitsmarkt sowie die Wohnsituation der Haushalte (Mikrozensusgesetz -MZG-) vom 17. Januar 1996 (BGBl. I S. 34), in Verbindung mit der Verordnung (EG) Nr. 577/98 des Rates vom 9. März 1998 zur Durchführung einer jährlichen Stichprobenerhebung über Arbeitskräfte in der Gemeinschaft (ABl. EG Nr. L 77/3) in Verbindung mit dem Gesetz über die Statistik für Bundeszwecke (Bundesstatistikgesetz - BStatG) vom 22. Januar 1987 (BGBl. I S.462, 565).

Berichtskreis

Jährlich wird ein Prozent aller Haushalte befragt. Berichtswoche, auf die sich fast alle Angaben beziehen, ist in der Regel die letzte feiertagsfreie Woche im April.

Die zu befragenden Haushalte werden durch ein mathematisches Zufallsverfahren ausgewählt. Grundlage der Zufallswahl ist das bewohnte Bundesgebiet; es wird in Flächen mit etwa gleich großer Bevölkerungszahl (6 bis 12 Haushalte) eingeteilt. Von diesen Flächen wird dann ein Prozent mit Hilfe von Zufallszahlen für die Befragung ausgewählt. In den Auswahlbezirken (ausgewählte Flächen, identifiziert durch die jeweiligen Adressen) wird die Erhebung in vier aufeinanderfolgenden Jahren

durchgeführt. Die viermalige Befragung der gleichen Adressen gewährleistet einen hohen Genauigkeitsgrad der Ergebnisse für die Berichtswoche des jeweiligen Jahres sowie der Veränderungen von Jahr zu Jahr. Für den Mikrozensus werden Interviewer eingesetzt, die die Haushalte über die Befragung informieren und die Erhebung vor Ort durchführen. Haushalte, die vom Interviewer nicht befragt werden konnten, erhalten Erhebungsunterlagen, die sie selbst ausfüllen.

Methodische Hinweise

Da es sich bei der Auswahl zum Mikrozensus um eine repräsentative Zufallsstichprobe handelt, sind zuverlässige Hochrechnungen auf die Gesamtheit aller Bundesbürger möglich. Für die Hochrechnung werden die Stichprobendaten an die Eckzahlen der Bevölkerungsfortschreibung angepasst. In den Tabellen werden Werte unter 5000 (weniger als 50 Fälle in der Stichprobe) nicht ausgewiesen, da sie mit einem einfachen relativen Stichprobenfehler von mehr als 15% behaftet sind. Das entsprechende Tabellenfeld ist durch ein "/" markiert.

Definitionen

Bevölkerung

Im Mikrozensus wird seit 1985 die Bevölkerung am Ort der alleinigen bzw. Hauptwohnung (Kurzbezeichnung: Bevölkerung) zugrunde gelegt.

Zur Bevölkerung gehören alle Personen mit nur einer Wohnung. Weiterhin zählen Personen mit mehreren Wohnungen am Ort ihrer Hauptwohnung zur Bevölkerung.

Personen mit weiterer Wohnung im Ausland (z.B. Arbeiter auf Montage) sind der Bevölkerung ihrer im Bundesgebiet gelegenen Heimatgemeinde zugerechnet.

Soldaten im Grundwehrdienst oder auf Wehrübung sind der Wohngemeinde vor ihrer Einberufung, Patienten in Krankenhäusern sowie Personen in Untersuchungshaft ihrer Wohngemeinde zugeordnet.

Strafgefangene gehören ebenso wie alle Dauerinsassen von Gemeinschafts- und Anstaltsunterkünften sowie das in Gemeinschafts- und Anstaltsunterkünften wohnende Personal zur Bevölkerung der Gemeinde, in der sie untergebracht sind.

Nicht zur Bevölkerung gehören die Angehörigen der ausländischen diplomatischen und konsularischen Vertretungen mit ihren Familienangehörigen.

Ausländer

Alle Personen, die nicht Deutsche im Sinne des Art. 116 Abs. 1 GG sind. Dazu zählen auch die

Staatenlosen und die Personen mit ungeklärter Staatsangehörigkeit. Deutsche, die zugleich eine andere Staatsangehörigkeit besitzen, gehören nicht zu den Ausländern. Die Mitglieder der ausländischen diplomatischen und konsularischen Vertretungen im Bundesgebiet unterliegen mit ihren Familienangehörigen nicht den Bestimmungen des Ausländergesetzes und werden somit auch statistisch nicht erfasst.

Staatsangehörigkeit

Unter Staatsangehörigkeit wird die rechtliche Zugehörigkeit einer Person zu einem bestimmten Staat verstanden. Personen, die nach dem Grundgesetz (Artikel 116 Abs.1) den Personen mit deutscher Staatsangehörigkeit gleichgestellt sind, werden als Deutsche ausgewiesen. Personen, die sowohl die deutsche als auch eine ausländische Staatsangehörigkeit angeben, werden ebenfalls als Deutsche erfasst.

Beteiligung am Erwerbsleben

Der Mikrozensus richtet sich wie die Volks- und Berufszählung an Haushalte und die darin lebenden Personen. Die Beteiligung am Erwerbsleben wird daher von der Person aus gesehen, im Unterschied zu Erhebungen, in denen Betriebe oder Unternehmen über die von ihnen Beschäftigten befragt werden. In der Gliederung nach der Beteiligung am Erwerbsleben wird zwischen Erwerbs- und Nichterwerbspersonen unterschieden.

Erwerbspersonen

Personen mit Wohnsitz im Bundesgebiet (Inländerkonzept), die eine unmittelbar oder mittelbar auf Erwerb gerichtete Tätigkeit ausüben oder suchen (Selbständige, Mithelfende Familienangehörige, Abhängige), unabhängig von der Bedeutung des Ertrages dieser Tätigkeit für ihren Lebensunterhalt und ohne Rücksicht auf die von ihnen tatsächlich geleistete oder vertragsmäßig zu leistende Arbeitszeit. Die Erwerbspersonen setzen sich zusammen aus den Erwerbstätigen und den Erwerbslosen.

Erwerbstätige

Personen, die in einem Arbeitsverhältnis stehen (einschl. Soldaten und Mithelfende Familienangehörige), selbständig ein Gewerbe oder eine Landwirtschaft betreiben oder einen freien Beruf ausüben.

Erwerbslose

Personen ohne Arbeitsverhältnis, die sich um eine Arbeit bemühen, unabhängig davon, ob sie beim Arbeitsamt als Arbeitslose gemeldet sind. Insofern ist der Begriff der

Erwerbslosen umfassender als der Begriff der Arbeitslosen. Andererseits zählen Arbeitslose, die vorübergehend geringfügige Tätigkeiten ausüben, nach dem Erwerbskonzept (Volkszählung, Mikrozensus) nicht zu den Erwerbslosen, sondern zu den Erwerbstätigen.

Stellung im Beruf

Nach der Stellung im Beruf ergibt sich die Unterscheidung der Erwerbstätigen nach Selbständigen, Mithelfenden Familienangehörigen und Abhängigen.

Selbständige

Personen, die einen Betrieb oder eine Arbeitsstätte als Eigentümer, Miteigentümer, Pächter oder selbständiger Handwerker leiten sowie selbständige Handelsvertreter, freiberuflich Tätige, Hausgewerbetreibende und Zwischenmeister.

Mithelfende Familienangehörige

Familienangehörige, die in einem landwirtschaftlichen oder nichtlandwirtschaftlichen Betrieb, der von einem Familienmitglied als Selbständiger geleitet wird, mithelfen, ohne hierfür Lohn oder Gehalt zu erhalten und ohne dass für sie Pflichtbeiträge zur gesetzlichen Rentenversicherung gezahlt werden.

Abhängige

Beamte, Angestellte, Arbeiter und Auszubildende.

Beamte

Personen in einem öffentlich-rechtlichen Dienstverhältnis des Bundes, der Länder, der Gemeinden und sonstiger Körperschaften des öffentlichen Rechts (einschl. der Beamtenanwärter und der Beamten im Vorbereitungsdienst), Richter und Soldaten (einschließlich Wehrpflichtige).

Angestellte

Alle nichtbeamteten Gehaltsempfänger. Für die Zuordnung ist grundsätzlich die Stellung im Betrieb und nicht die Art des Versicherungsverhältnisses bzw. der Mitgliedschaft in einer Rentenversicherung für Angestellte entscheidend. Leitende Angestellte gelten ebenfalls als Angestellte, sofern sie nicht Miteigentümer sind.

Arbeiter

Alle Lohnempfänger, unabhängig von der Lohnfortzahlungs- und Lohnabrechnungsperiode und der Qualifikation, ferner Heimarbeiter und Hausgehilfinnen.

Auszubildende

In anerkannten Ausbildungsberufen: Personen, die in praktischer Berufsausbildung stehen (einschl. Praktikanten und Volontäre). Normalerweise münden kaufmännische und technische Ausbildungsberufe in einen Angestelltenberuf, gewerbliche Ausbildungsberufe in einen Arbeiterberuf ein. Die Auszubildenden sind, sofern nicht gesondert nachgewiesen, in den Zahlen der Angestellten bzw. Arbeiter enthalten.

Nichterwerbspersonen

Personen, die keinerlei auf Erwerb gerichtete Tätigkeit ausüben oder suchen.

Erwerbsquoten

Prozentualer Anteil der Erwerbspersonen (Erwerbstätige und Erwerbslose) an der jeweiligen Bevölkerungsgruppe.

Erwerbstätigenquoten

Prozentualer Anteil der Erwerbstätigen an der jeweiligen Bevölkerungsgruppe.

Wöchentliche Arbeitszeit

Die in einer Woche normalerweise geleistete Arbeitszeit. Bei Personen mit mehr als einer Erwerbstätigkeit wird nur die wöchentliche Arbeitszeit der ersten Tätigkeit angegeben.

Nettoeinkommen

Ermittelt wird die Gesamthöhe des individuellen Nettoeinkommens durch eine Selbsteinstufung der Befragten in vorgegebene Einkommensgruppen. Die Einkommensangaben können auch andere Einkommensquellen als die ausgeübte berufliche Tätigkeit enthalten. Das monatliche Nettoeinkommen setzt sich also aus der Summe aller Einkommensarten zusammen. Zu den wichtigsten Einkommensarten werden gerechnet: Lohn oder Gehalt, Gratifikation, Unternehmereinkommen, Arbeitslosengeld / -hilfe, Sozialhilfe, Rente, Pension, Kindergeld, Wohngeld, eigenes Vermögen, Einkünfte aus Vermietung / Verpachtung, Zinsen, Altenteil, BAFöG, Stipendien, Alimentationszahlungen, private Unterstützungen, Sachbezüge (Naturalbezüge, Deputate), außerdem Zuschüsse zum Vermögenswirksamen Sparen, Vorschüsse und ggf. der vom Arbeitgeber getragene Anteil einer Werkwohnungsrente u.ä.

Das monatliche Nettoeinkommen aus einer Erwerbstätigkeit ergibt sich aus dem Bruttoeinkommen im Monat April abzüglich Steuern und Sozialversicherung (ggf. auch abzüglich der Beiträge für private, kommunale oder staatliche Zusatzversorgungskassen). Bei unregelmäßigem Einkommen sowie bei Selbständigen, bei denen nur der Nettobetrag des gesamten

Jahres bekannt ist, war der Durchschnitt im Jahr anzugeben. Bei Selbständigen in der Landwirtschaft und Mithelfenden Familienangehörigen ohne Pflichtversicherung in der Rentenversicherung wurde das Nettoeinkommen nicht erfragt.

Bis 2001 wurden die Daten in vergleichbaren Klassen erhoben. Ab 2002 stehen diese Klassengrenzen in gerade EURO-Beträge geändert (s.S.9 Erhebungsmerkmale)

Haushalte und Familien

Haushalte

Als Haushalt (Privathaushalt) zählt jede zusammenwohnende und eine wirtschaftliche Einheit bildende Personengemeinschaft sowie Personen, die allein wohnen und wirtschaften. Zum Haushalt können verwandte und familienfremde Personen gehören (z.B. Lebenspartner). Gemeinschafts- und Anstaltsunterkünfte gelten nicht als Haushalte, können aber Privathaushalte beherbergen (z.B. Haushalt des Anstaltsleiters). Haushalte mit mehreren Wohnungen werden unter Umständen mehrfach gezählt.

Die Zahl der Haushalte stimmt mit derjenigen der Familien nicht überein, weil es bei den Haushalten zu Doppelzählungen kommen kann. Ferner ist zu beachten, daß in einem Haushalt mehrere Familien wohnen können.

Bezugsperson des Haushalts

Um die Haushalte in der Statistik abgrenzen zu können, wird eine Bezugsperson im Haushalt benötigt. Das ist die Person, die im Erhebungsbogen als erste Person eingetragen ist. Ihre Erhebungsmerkmale (z.B. Alter, Familienstand, Stellung im Beruf) werden dann in der Statistik nachgewiesen. Personen unter 15 Jahren sind als Bezugsperson ausgeschlossen. Vorgabe bei der Reihenfolge der Eintragung im Erhebungsbogen: Ehegatten, Kinder, Verwandte, Familienfremde.

Haushaltsgröße

Zahl der Haushaltsmitglieder.

Familien

In Anlehnung an Empfehlungen der Vereinten Nationen zählen als Familien sowohl Ehepaare mit und ohne Kinder als auch alleinerziehende ledige, verheiratet getrenntlebende, verwitwete und geschiedene Väter und Mütter mit ihren im gleichen Haushalt lebenden ledigen Kindern.

Familienstand

Es wird unterschieden zwischen ledig, verheiratet zusammenlebend, verheiratet

getrenntlebend, verwitwet und geschieden. Personen, deren Ehepartner vermisst ist, gelten als verheiratet und Personen, deren Ehepartner für tot erklärt worden ist, als verwitwet. Verheiratet Getrenntlebende sind solche Personen, deren Ehepartner sich in der Berichtswoche zeitweilig oder dauernd nicht im befragten Haushalt aufgehalten hat.

Nichteheliche Lebensgemeinschaften

Ab dem Mikrozensus 1996 wird den nicht mit der Haushaltsbezugsperson verwandten (verschwägerten) Haushaltsmitgliedern die Frage nach Lebenspartnerschaft zur Haushaltsbezugsperson gestellt, die freiwillig zu beantworten ist.

Alleinerziehende

Ledige, verheiratet getrenntlebende, verwitwete und geschiedene Väter und Mütter, die mit ihren Kindern zusammenleben. Es ist unerheblich, ob außer dem alleinerziehenden Elternteil und den Kindern noch weitere Personen in dem Haushalt leben (z.B. der Partner in einer nichtehelichen Lebensgemeinschaft).

Alleinlebende

Personen, die für sich alleine in einem Haushalt wohnen und wirtschaften (Einpersonenhaushalte, die auch als Singles bezeichnet werden).

Kinder

Ledige Personen, die mit ihren Eltern oder einem Elternteil, z. B. der geschiedenen Mutter, in einem Haushalt bzw. einer Familie zusammenleben. Eine Altersbegrenzung für die Zählung als Kind besteht nicht. Als Kinder gelten auch ledige Stief-, Adoptiv- oder Pflegekinder, sofern die zuvor genannten Voraussetzungen vorliegen.

Bezirke von Berlin

Nach dem Vollzug der Gebietsreform, zum 1. Januar 2001, werden statistische Ergebnisse auf Bezirksebene nur noch für die zwölf neuen Bezirke bereitgestellt. Ergebnisse der Vorjahre lassen sich aber für die neue Gebietseinteilung aufbereiten und sind vergleichend darstellbar. Aus der Neugliederung Berlins in die oben genannten zwölf Bezirke ergibt sich ferner, dass eine Aufbereitung und Darstellung statistischer Ergebnisse ab 2001 für das ehemalige "Berlin-Ost" und "Berlin-West" nicht mehr möglich ist.

Erhebungsmerkmale

Die folgende Liste weist die tiefstmögliche Gliederung der Merkmale aus. Bei Kombinationen mehrerer Merkmale werden die in den Tabellen erscheinenden Zahlen allerdings häufig sehr klein und die vertretbaren stichprobenbedingten Fehlertoleranzen überschritten. Deshalb weisen die Standardtabellen teilweise stärker zusammengefasste Gruppen aus. Generell werden Werte kleiner als 5 000 nicht ausgewiesen und sind in den Tabellen durch "/" gekennzeichnet.

Bevölkerung und Erwerbstätige

Bezirke

Mitte
Friedrichshain-Kreuzberg
Pankow
Charlottenburg-Wilmersdorf
Spandau
Steglitz-Zehlendorf
Tempelhof-Schöneberg
Neukölln
Treptow-Köpenick
Marzahn-Hellersdorf
Lichtenberg
Reinickendorf

Geschlecht

männlich
weiblich

Staatsangehörigkeit

deutsch
ausländisch

Beteiligung am Erwerbsleben

Erwerbstätige
Erwerbslose
Nichterwerbspersonen

Altersgruppen

von...bis unter...Jahren
unter 3
3 - 7
7 - 15
15 - 20
20 - 25
25 - 30
30 - 35
35 - 40
40 - 45
45 - 50
50 - 55
55 - 60
60 - 65
65 und älter

Familienstand

ledig
verheiratet zusammen
lebend
verheiratet getrennt

lebend
verwitwet
geschieden

Höchster allgem.

Schulabschluss

Haupt-/Volksschule
Realschule
Polytechnische Oberschule
der ehemaligen DDR
Fachhochschulreife
Hochschulreife(Abitur)

Beruflicher

Ausbildungsabschluss

Lehr-/Anlernausbildung
Berufliches Praktikum
Meister/Techniker-
abschluss
Abschluss der Fachschule
in der ehemaligen DDR
Fachhochschulabschluss
Hochschulabschluss

Quelle des überwiegenden

Lebensunterhalts

Erwerbstätigkeit
Arbeitslosengeld/-hilfe
Rente, Pension
Unterhalt durch Eltern,
Ehegatten usw.
Eigenes Vermögen,
Vermietung
Sozialhilfe
Sonstige Unterstützung

Wirtschaftsbereich

Land-und Forstwirtschaft
Verarbeitendes Gewerbe
Energie-und Wasser-
wirtschaft
Baugewerbe
Handel und Gastgewerbe
Verkehr und Nachrichten-
übermittlung
Kredit-und
Versicherungsgewerbe
Grundstückswesen,
Vermietung,Dienstlei-
stungen für Unternehmen
Öffentliche Verwaltung
Öffentliche und private
Dienstleistungen

Monatliches

Nettoeinkommen

ab 2002 veränderte Gruppen
bis 2001 ab 2002
von ... bis unter ... EUR

unter 153	unter 150
153 - 307	150 - 300
307 - 511	300 - 500
511 - 716	500 - 700
716 - 920	700 - 900
920 - 1 125	900 - 1 100
1 125 - 1 278	1 100 - 1 300
1 278 - 1 534	1 300 - 1 500
1 534 - 1 790	1 500 - 1 700
1 790 - 2 045	1 700 - 2 000
2 045 - 2 301	2 000 - 2 300
2 301 - 2 556	2 300 - 2 600
2 556 - 2 812	2 600 - 2 900
2 812 - 3 068	2 900 - 3 200
3 068 - 3 323	3 200 - 3 600
3 323 - 3 579	3 600 - 4 000
3 579 - 3 835	4 000 - 4 500
3 835 und mehr	4 500 und mehr

Tatsächlich geleistete

Arbeitszeit bzw. nominelle Arbeitszeit

von...bis unter...Stunden
1 - 10
10 - 21
21 - 31
31 - 37
37 - 40
40
41 - 45
45 und mehr

Grund für weniger bzw. mehr Arbeit

weniger wegen ...
• Krankheit, Urlaub
• gleitender Arbeitszeit
• Kurzarbeit
• sonstige Gründe
mehr wegen ...
• Überstunden
• sonstige Gründe

Stellung im Beruf

Selbständige
Beamte
Angestellte
Arbeiter
Auszubildende

Arbeitsvertrag

befristet
unbefristet

Haushalte und Familien

Haushaltsgöße

1 Person
 2 Personen
 3 Personen
 4 Personen
 5 Personen
 6 Personen und mehr

Kinderzahl

kein Kind
 1 Kind
 2 Kinder
 3 und mehr Kinder

**Altersgruppen der Kinder
im Haushalt / in der Familie**

unter 3 Jahre
 3 bis unter 6 Jahre
 6 bis unter 15 Jahre
 15 bis unter 18 Jahre
 18 bis unter 27 Jahre

unter 18 Jahre

Familientyp

Ehepaar
 Lebensgemeinschaft
 Alleinerziehend

**Monatliches Haushalts-/
Familiennettoeinkommen**

ab 2002 veränderte Gruppen
 bis 2001 ab 2002
 von ... bis unter ... EUR

unter 511	unter 500
511 - 716	500 - 700
716 - 920	700 - 900
920 - 1 125	900 - 1 100
1 125 - 1 278	1 100 - 1 300
1 278 - 1 534	1 300 - 1 500
1 534 - 1 790	1 500 - 1 700
1 790 - 2 045	1 700 - 2 000
2 045 - 2 301	2 000 - 2 300
2 301 - 2 556	2 300 - 2 600
2 556 - 2 812	2 600 - 2 900
2 812 - 3 068	2 900 - 3 200
3 068 - 3 323	3 200 - 3 600
3 323 - 3 579	3 600 - 4 000
3 579 - 3 835	4 000 - 5 000
3 835 - 4 090	5 000 - 6 000
4 090 - 5 113	6 000 und mehr
5 113 - 6 136	
6 136 und mehr	

Sonderauswertungen

Zusätzlich zu den in den Standardtabellen enthaltenen Merkmalen werden beim Mikrozensus weitere Sachverhalte erhoben, von denen die gängigsten nachfolgend aufgelistet sind. Sie werden auf Anforderung ebenfalls ausgewertet.

Schüler und Studierende**Erwerbstätige**

Geringfügig Erwerbstätige
 Zweite Erwerbstätigkeit
 Schichtarbeit

Nichterwerbspersonen

Zeitpunkt der Beendigung der früheren Erwerbstätigkeit
 Grund der Beendigung des früheren Arbeitsverhältnisses

Erwerbslose

Wirtschaftsbereich und Stellung im Beruf in der letzten Erwerbstätigkeit
 Dauer und Art der Arbeitssuche, Art der gesuchten Tätigkeit

Ausländer

Aufenthaltsdauer in der Bundesrepublik Deutschland
 Schüler / Studenten an allgemeinbildenden und berufsbildenden Schulen

Rentenversicherung

Art der gesetzlichen Rentenversicherung

Pflegeversicherung

Zugehörigkeit zur sozialen und privaten Pflegeversicherung

Zur Information über das gesamte Programm des Mikrozensus wird auf Anfrage ein Muster des Erhebungsbogens zugesandt.

Tabellenübersicht nach Gliederungsmerkmalen

Standardtabellen über Bevölkerung und Erwerbstätigkeit

Merkmal	Die in der Tabelle jeweils kombinierten Merkmale sind mit x gekennzeichnet																									
	Tabellen - Nummer																									
	B 1	B 2	B 3	B 4	B 5	B 6	B 7	B 9.1	B 9	B 10	E 1	E 2	E 3	E 4	E 5	E 6	E 7	E 8	ZB1	ZB2	ZB3	ZB4	ZE1			
	Kategorie Bevölkerung										Kategorie Erwerbstätige								Kategorie Zeitreihe							
Bezirk	x		x	x	x				x	x	x	x	x	x												
mittlere Nettoeinkommen					x	x																				
Geschlecht	x	x	x	x	x		x		x	x	x	x	x	x	x	x	x	x	x	x	x	x	x	x		
Altersgruppen						x	x	x			x					x	x	x		x						
Familienstand				x																						
Beteiligung am Erwerbsleben			x															x	x	x						
Staatsangehörigkeit			x	x	x		x		x	x			x	x	x											
Monatl. Nettoeinkommen (Gruppen)		x			x	x						x												x		
Quelle d. überwieg. Lebensunterhalts	x	x	x				x														x					
Höchster allgem. Schulabschluss								x	x																	
Beruflicher Ausbildungsabschluss								x		x																
Stellung im Beruf													x													
Wirtschaftszweig														x		x	x							x		
Arbeitsvertrag(befristet/unbefristet)															x											
Voll- und Teilzeittätigkeit																		x								

Standardtabellen über Haushalte und Familien

Merkmal	Die in der Tabelle jeweils kombinierten Merkmale sind mit x gekennzeichnet																									
	Tabellen - Nummer																									
	H 1	H 2	H 3	H 4	H 5	H 6.11	H 8	H 9	H 10	H 11	F 1	F 2	F 3	F 4	F 5	F 6	F 7	F 8	F 10	HL1	ZH1	ZH2	ZF1			
	Kategorie Privathaushalte											Kategorie Familien										K. Zeitreihe				
Bezirk	x	x				x	x				x	x	x													
mittlere Nettoeinkommen		x		x														x			x		x			
Haushaltsgröße	x		x	x	x				x													x				
Anzahl der Kinder						x				x	x	x	x	x										x		
Haushalts- bzw. Familiennettoeinkommen		x	x	x				x		x								x	x		x		x			
Familientyp											x	x	x	x	x	x	x	x	x					x		
Altersgruppen der Kinder														x	x	x			x	x						
Angaben zur Bezugsperson des Haushaltes bzw. der Familie:																										
Geschlecht	x				x		x		x									x		x	x					
Altersgruppe			x		x			x	x									x		x						
Staatsangehörigkeit	x	x				x	x		x		x	x	x									x		x		
Beteiligung am Erwerbsleben			x				x								x					x	x					
Überwiegender Lebensunterhalt																x				x						
Zahl der Einkommensbezieher										x											x	x				

1 ZB 1 Bevölkerung in Berlin im April/Mai der Jahre 1991 bis 2002 nach Beteiligung am Erwerbsleben und Geschlecht

Beteiligung am Erwerbsleben	1991	1992	1993	1994	1995	1996	1997	1998	1999	2000	2001	2002
1 000												
Bevölkerung insgesamt	3 424,4	3 449,5	3 463,8	3 478,8	3 465,7	3 468,3	3 452,5	3 418,1	3 393,5	3 384,5	3 383,8	3 389,1
davon												
Erwerbspersonen	1 886,1	1 883,6	1 871,0	1 878,8	1 877,8	1 851,8	1 831,3	1 799,6	1 784,1	1 771,0	1 775,9	1 775,3
Erwerbstätige	1 689,9	1 643,2	1 610,4	1 610,4	1 595,9	1 572,9	1 531,3	1 476,7	1 472,6	1 472,1	1 467,8	1 450,1
Erwerbslose	196,1	240,3	260,6	268,4	281,9	278,9	299,9	322,9	311,6	298,9	308,1	325,2
Nichterwerbspersonen	1 538,3	1 565,9	1 592,8	1 600,0	1 587,9	1 616,5	1 621,2	1 618,5	1 609,4	1 613,5	1 607,9	1 613,8
männlich	1 624,9	1 643,7	1 655,6	1 668,8	1 667,8	1 674,5	1 671,5	1 656,8	1 647,1	1 643,7	1 644,5	1 648,4
Erwerbspersonen	1 022,3	1 022,0	1 018,6	1 022,2	1 020,7	999,1	989,6	969,9	966,8	960,9	963,3	959,9
Erwerbstätige	920,4	906,5	883,3	880,1	869,2	847,8	830,2	792,1	787,3	788,9	786,2	770,1
Erwerbslose	101,9	115,7	135,3	142,1	151,4	151,3	159,5	177,8	179,5	172,0	177,1	189,9
Nichterwerbspersonen	602,6	621,7	637,0	646,6	647,1	675,4	681,8	686,9	680,3	682,8	681,3	688,5
weiblich	1 799,5	1 805,6	1 808,2	1 810,0	1 797,9	1 793,8	1 781,0	1 761,3	1 746,4	1 740,8	1 739,3	1 740,7
Erwerbspersonen	863,7	861,4	852,5	856,6	857,1	852,7	841,6	829,6	817,4	810,1	812,6	815,4
Erwerbstätige	769,5	736,7	727,1	730,2	726,6	725,1	701,2	684,6	685,3	683,2	681,6	680,0
Erwerbslose	94,2	124,7	125,3	126,3	130,5	127,6	140,5	145,1	132,1	126,9	131,0	135,4
Nichterwerbspersonen	935,7	944,2	955,7	953,4	940,8	941,1	939,4	931,6	929,1	930,7	926,7	925,3

2 ZB 2 Erwerbstätigenquoten¹⁾ in Berlin im April/Mai der Jahre 1991 bis 2002 nach Geschlecht und Altersgruppen

Alter von ... bis unter Jahren	1991	1992	1993	1994	1995	1996	1997	1998	1999	2000	2001	2002
%												
Insgesamt	49,3	47,6	46,5	46,3	46,0	45,3	44,4	43,2	43,4	43,5	43,4	42,8
15 - 25	55,2	50,6	47,7	44,6	43,4	41,9	40,6	39,1	40,6	38,2	40,0	38,0
25 - 45	81,2	79,4	77,9	77,0	75,9	74,8	74,0	72,8	72,9	74,4	73,9	72,8
45 - 65	65,7	61,9	59,4	59,5	59,0	58,1	56,3	54,4	54,2	54,4	53,7	54,2
15 - 65	71,1	68,5	66,3	65,5	64,8	63,6	62,1	60,2	60,5	60,8	60,4	59,7
männlich	56,6	55,1	53,4	52,7	52,1	50,6	49,7	47,8	47,8	48,0	47,8	46,7
15 - 25	56,2	52,9	50,4	47,2	45,0	44,0	43,4	42,6	41,7	40,0	42,3	39,0
25 - 45	86,3	85,0	82,2	81,1	80,0	77,4	77,5	75,3	75,5	77,2	76,7	74,5
45 - 65	75,1	70,3	66,6	65,8	65,5	64,3	61,9	58,7	58,6	58,8	57,4	57,8
15 - 65	77,0	74,5	71,3	70,2	69,4	67,5	66,5	63,8	63,7	64,2	63,5	62,2
weiblich	42,8	40,8	40,2	40,3	40,4	40,4	39,4	38,9	39,2	39,2	39,2	39,1
15 - 25	54,2	48,1	44,7	41,9	41,7	39,8	37,7	35,5	39,5	36,4	37,6	37,1
25 - 45	76,1	73,7	73,5	72,6	71,6	72,0	70,2	70,1	70,2	71,4	71,0	70,8
45 - 65	56,3	53,4	52,1	53,0	52,5	52,0	50,6	50,1	49,9	50,0	50,0	50,5
15 - 65	65,2	62,3	61,1	60,6	60,0	59,5	57,6	56,6	57,1	57,3	57,2	57,1

¹⁾ Anteil der Erwerbstätigen an der Bevölkerung je Geschlecht und Altersgruppe

3 ZB 3 Bevölkerung in Berlin im April/Mai der Jahre 1991 bis 2002 nach Quelle des überwiegenden Lebensunterhaltes

Überwiegender Lebensunterhalt durch ...	1991	1992	1993	1994	1995	1996	1997	1998	1999	2000	2001	2002
1 000												
Erwerbstätigkeit	1 645,7	1 593,2	1 559,1	1 562,0	1 547,1	1 517,5	1 470,2	1 408,4	1 395,9	1 398,5	1 387,5	1 367,4
Arbeitslosengeld / -hilfe	115,9	149,7	158,0	176,0	182,4	194,3	212,7	231,8	222,0	209,6	213,5	233,4
Rente, Pension	629,3	634,3	631,0	641,7	651,8	653,5	680,3	716,1	734,8	766,1	773,2	771,8
Eigenes Vermögen, Vermietung, Pacht	15,3	13,2	14,2	12,2	16,9	20,9	17,4	17,5	17,0	18,9	18,3	19,2
Unterhalt durch Eltern, Ehegatten usw.	873,2	902,7	884,0	867,9	839,4	831,9	817,5	789,7	764,7	748,1	753,0	757,9
Sozialhilfe	65,2	65,7	94,1	105,3	127,2	148,7	171,0	186,0	184,4	173,7	165,1	160,1
Sonstige Unterstützung	79,8	90,8	123,3	113,7	100,9	101,5	83,4	68,8	74,8	69,6	73,3	79,3
Insgesamt	3 424,4	3 449,5	3 463,8	3 478,8	3 465,7	3 468,3	3 452,5	3 418,1	3 393,5	3 384,5	3 383,8	3 389,1
darunter weiblich												
Erwerbstätigkeit	742,4	706,2	693,9	698,9	695,8	690,5	661,8	641,3	638,8	639,5	635,0	630,6
Arbeitslosengeld / -hilfe	53,5	76,5	74,2	80,1	79,7	84,0	96,5	98,7	89,6	82,8	86,0	88,9
Rente, Pension	427,2	427,8	419,5	430,1	425,3	416,4	425,3	442,2	447,0	462,6	463,8	457,8
Eigenes Vermögen, Vermietung, Pacht	7,4	/	6,4	5,0	6,3	8,8	7,5	7,8	7,8	7,0	8,2	7,3
Unterhalt durch Eltern, Ehegatten usw.	486,6	503,1	499,1	484,7	469,7	463,5	455,3	439,8	430,5	420,1	422,7	419,0
Sozialhilfe	40,5	39,3	54,3	55,2	67,3	78,3	90,4	90,6	90,8	88,7	84,5	88,6
Sonstige Unterstützung	41,9	47,7	60,7	56,0	53,7	52,3	44,3	40,9	41,9	40,1	39,0	48,5
Zusammen	1 799,5	1 805,6	1 808,2	1 810,0	1 797,9	1 793,8	1 781,0	1 761,3	1 746,4	1 740,8	1 739,3	1 740,7

4 Bevölkerung in Berlin im April 2002 nach der Quelle des überwiegenden Lebensunterhaltes und Altersjahren

unter 15 Jahre

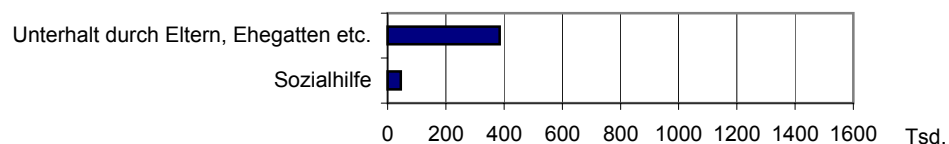

15 bis unter 65 Jahre

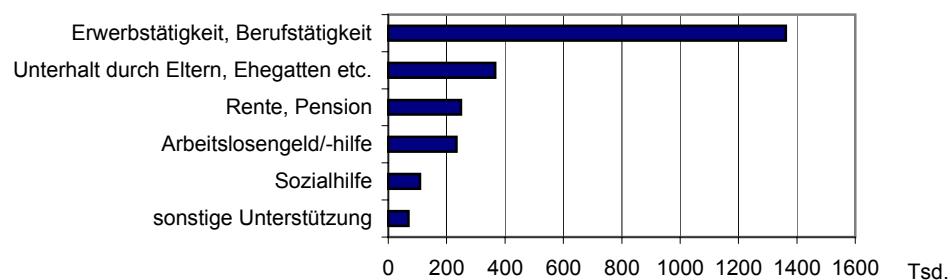

65 Jahre und älter

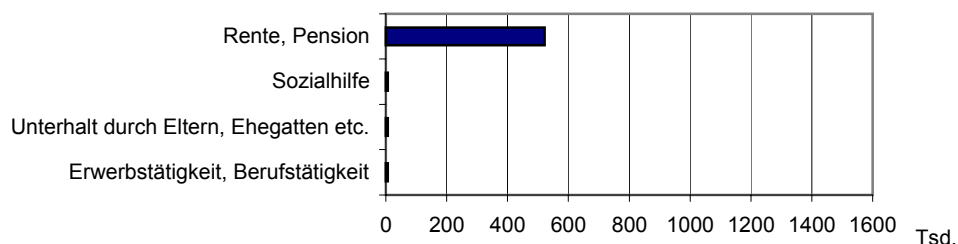

5 ZB 4 Bevölkerung in Berlin im April/Mai der Jahre 1991 bis 2001 nach monatlichem Nettoeinkommen

Nettoeinkommen von ... bis unter ... EUR	1991	1992	1993	1994	1995	1996	1997	1998	1999	2000	2001
1 000											
Bevölkerung insgesamt	3 424,4	3 449,5	3 463,8	3 478,8	3 465,7	3 468,3	3 452,5	3 418,1	3 393,5	3 384,5	3 383,8
darunter mit Einkommen ...											
unter 307	308,4	252,6	233,7	226,1	256,8	288,2	287,1	278,5	261,2	236,9	236,6
307 - 511	465,9	362,7	315,9	274,0	280,5	284,3	295,8	270,8	242,3	234,0	224,2
511 - 716	474,8	437,0	384,9	379,9	362,3	356,8	360,8	374,8	385,6	370,9	379,9
716 - 920	330,6	393,7	353,3	358,4	356,5	339,3	340,3	342,1	335,0	334,8	339,9
920 - 1 125	317,7	372,3	383,7	411,5	402,9	407,1	388,1	387,5	377,8	374,9	369,1
1 125 - 1 278	208,8	235,8	272,0	295,5	299,8	294,6	289,1	293,9	296,3	308,6	295,7
1 278 - 1 534	201,6	232,3	283,2	283,9	284,6	304,8	305,3	313,8	311,5	325,5	320,6
1 534 - 1 790	123,8	144,2	168,4	170,8	169,6	178,4	179,4	174,9	198,8	205,3	216,9
1 790 - 2 045	62,7	70,9	87,4	88,5	93,1	103,9	102,0	108,4	110,2	116,7	120,4
2 045 und mehr	145,1	166,2	210,8	220,2	227,8	232,9	235,7	250,7	271,1	289,9	301,8
kein Einkommen	726,4	728,5	727,5	722,3	687,8	669,0	665,3	619,6	603,6	586,9	579,1
darunter weiblich	1 799,5	1 805,6	1 808,2	1 810,0	1 797,9	1 793,8	1 781,0	1 761,3	1 746,4	1 740,8	1 739,3
unter 307	208,1	158,6	143,5	131,5	150,5	166,2	168,6	161,8	154,2	140,3	140,6
307 - 511	313,3	240,4	197,7	174,6	179,6	179,4	177,2	156,1	143,9	138,8	129,3
511 - 716	277,8	280,3	251,2	250,5	238,0	221,3	228,9	229,4	226,6	216,0	221,1
716 - 920	185,3	232,2	208,6	220,1	208,7	206,7	199,6	201,0	199,9	198,5	197,4
920 - 1 125	161,5	191,4	208,2	222,0	223,1	215,9	200,5	211,4	201,1	197,1	201,8
1 125 - 1 278	83,0	94,0	125,1	138,1	137,1	141,4	136,5	139,0	147,2	159,3	142,7
1 278 - 1 534	66,2	81,4	111,1	112,4	114,1	129,6	136,7	137,7	137,1	148,3	153,0
1 534 - 1 790	35,8	44,4	57,0	57,3	61,2	69,0	67,8	68,9	79,0	84,2	93,6
1 790 - 2 045	15,1	19,1	24,5	25,0	27,6	30,6	33,3	40,5	41,3	44,3	49,1
2 045 und mehr	25,1	31,3	46,3	52,8	53,6	58,3	60,4	72,9	81,2	89,6	91,5
kein Einkommen	398,1	404,2	412,7	401,2	382,1	371,4	369,8	341,2	334,9	324,4	319,1

6 ZE 1 Erwerbstätige in Berlin im April/Mai der Jahre 1991 bis 2002 nach ausgewählten Wirtschaftsbereichen ¹⁾ und Geschlecht

Ausgewählte Wirtschaftsbereiche	1991	1992	1993	1994	1995	1996	1997	1998	1999	2000	2001	2002
1 000												
Erwerbstätige insgesamt	1 689,9	1 643,2	1 610,4	1 610,4	1 595,9	1 572,9	1 531,3	1 476,7	1 472,6	1 472,1	1 467,8	1 450,1
Öffentliche und private Dienstleistungen	396,8	417,8	409,2	395,7	396,7	392,4	409,2	416,3
Handel und Gastgew.	241,7	252,0	247,7	244,6	233,3	244,4	243,5	239,4
Verarbeitendes Gew.	366,4	320,7	274,2	246,8	222,6	199,9	189,4	182,6	189,9	178,2	167,5	162,4
Öffentliche Verwaltung	199,8	189,5	181,0	167,4	178,9	168,0	165,2	160,0
Baugewerbe	124,8	130,0	142,5	142,9	158,5	152,5	149,1	137,6	121,9	120,0	115,8	98,8
darunter weiblich	769,5	736,7	727,1	730,2	726,6	725,1	701,2	684,6	685,3	683,2	681,6	680,0
Öffentliche und private Dienstleistungen	260,9	274,7	264,4	260,4	256,5	250,1	258,3	267,1
Handel und Gastgew.	121,9	128,0	124,5	121,8	120,3	123,5	124,4	119,7
Verarbeitendes Gew.	117,6	98,5	79,3	72,6	73,1	63,2	58,6	58,4	60,0	53,7	50,3	50,3
Öffentliche Verwaltung	99,3	92,2	91,3	85,7	87,6	86,0	83,5	79,2
Baugewerbe	15,8	14,2	16,1	17,6	18,6	21,2	18,1	18,3	15,2	14,6	14,9	13,5

¹⁾ nach der Klassifikation der Wirtschaftszweige - Fassung für den Mikrozensus, herausgegeben vom Statistischen Bundesamt im März 1993; daher kein direkter Vergleich zu den Vorjahren möglich

**7 B 1 Bevölkerung in Berlin im April 2002 nach Bezirken, Geschlecht und
Quelle des überwiegenden Lebensunterhaltes**

Bezirk	Ins- gesamt	Davon Lebensunterhalt durch ...						
		Erwerbs- tätigkeit	Arbeits- losengeld/ -hilfe	Rente, Pension	Unterhalt durch Eltern, Ehegatten	Eigenes Vermögen, Vermietung	Sozial- hilfe	Sonstige Unter- stützung
1 000								
Mitte	322,4	124,6	26,1	53,3	82,8	/	24,4	8,9
Friedrichshain-Kreuzberg	252,3	98,5	25,4	41,0	56,0	/	19,9	10,0
Pankow	342,6	150,9	22,5	78,2	68,0	/	9,4	12,9
Charlottenburg-Wilmersdorf	316,0	126,8	17,7	75,8	72,2	/	13,0	8,2
Spandau	225,3	79,1	13,5	61,4	57,1	/	10,0	/
Steglitz-Zehlendorf	288,2	120,5	10,3	73,5	68,0	/	7,3	5,3
Tempelhof-Schöneberg	337,9	133,3	22,4	80,0	76,2	/	16,0	6,9
Neukölln	307,2	104,3	28,9	70,9	73,7	/	21,4	5,8
Treptow-Köpenick	232,6	95,7	15,5	69,6	41,4	/	/	/
Marzahn-Hellersdorf	257,7	118,8	19,7	41,9	60,3	/	12,4	/
Lichtenberg	261,0	116,8	20,7	60,7	45,2	/	11,4	5,7
Reinickendorf	245,9	98,1	10,7	65,6	57,0	/	10,2	/
Insgesamt	3 389,1	1 367,4	233,4	771,8	757,9	19,2	160,1	79,3
darunter weiblich								
Mitte	159,5	53,8	10,0	31,3	45,5	/	13,8	/
Friedrichshain-Kreuzberg	124,2	43,1	8,9	24,4	31,1	/	9,2	6,7
Pankow	173,7	68,9	9,1	46,7	35,2	/	5,3	8,2
Charlottenburg-Wilmersdorf	168,1	60,1	6,6	48,0	39,3	/	8,2	5,1
Spandau	116,8	36,7	5,8	33,2	32,6	/	6,2	/
Steglitz-Zehlendorf	156,0	57,5	/	45,1	41,2	/	/	/
Tempelhof-Schöneberg	176,6	61,9	8,4	48,9	42,6	/	9,5	/
Neukölln	156,2	46,6	9,5	40,9	42,8	/	12,0	/
Treptow-Köpenick	119,2	44,5	5,8	42,9	20,0	-	/	/
Marzahn-Hellersdorf	130,3	58,2	8,4	23,4	30,8	-	6,8	/
Lichtenberg	131,4	54,9	8,5	35,3	24,0	/	5,4	/
Reinickendorf	128,7	44,4	/	37,9	33,9	/	6,0	/
Zusammen	1 740,7	630,6	88,9	457,8	419,0	7,3	88,6	48,5

**8 Anteil der Personen mit überwiegendem Lebensunterhalt aus Erwerbstätigkeit in Berlin im April 2002
an den 15 bis 65 jährigen der Bezirke**

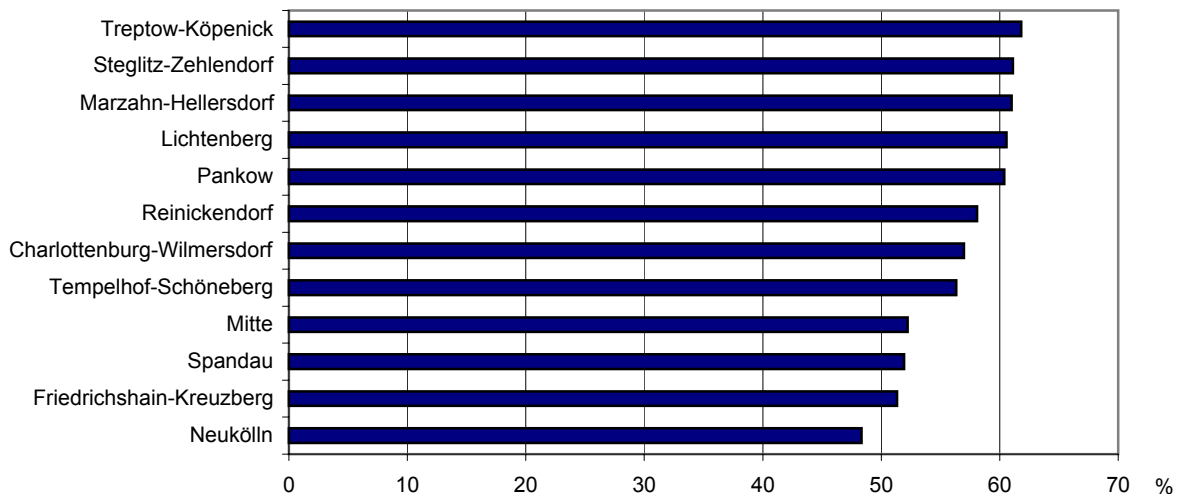

9 B 2 Bevölkerung in Berlin im April 2002 nach Quelle des überwiegenden Lebensunterhaltes, Geschlecht und monatlichem Nettoeinkommen

Überwiegender Lebensunterhalt durch ...	Ins- gesamt	Darunter mit Nettoeinkommen von ... bis unter ... EUR							Ohne Ein- kommen
		unter 500	500 - 700	700 - 900	900 - 1 100	1 100 - 1 300	1 300 - 1 500	1 500 und mehr	
1 000									
Erwerbstätigkeit	1 367,4	94,1	87,0	112,0	161,8	193,3	168,5	549,2	
Arbeitslosengeld/-hilfe	233,4	42,4	82,6	50,5	27,5	14,9	8,9	6,6	-
Rente, Pension	771,8	56,9	97,7	121,2	130,4	123,0	86,1	156,2	/
Unterhalt durch Eltern, Ehegatten usw.	757,9	107,2	31,4	15,4	7,3	/	/	/	590,4
Eigenes Vermögen, Vermietung usw.	19,2	/	/	/	/	/	/	/	-
Sozialhilfe	160,1	88,6	36,9	16,7	6,7	/	/	/	/
Sonstige Unterstützung	79,3	20,6	22,1	11,6	6,2	/	/	10,0	/
Insgesamt	3 389,1	413,5	362,1	330,4	341,3	344,3	271,4	732,4	593,6
Männlich									
Erwerbstätigkeit	736,8	39,8	35,4	50,1	73,2	97,2	86,5	354,4	/
Arbeitslosengeld/-hilfe	144,4	22,2	54,1	32,9	14,7	10,0	5,5	5,0	-
Rente, Pension	314,0	9,8	19,6	38,4	53,3	59,2	44,4	89,2	-
Unterhalt durch Eltern, Ehegatten usw.	338,9	46,2	14,7	6,6	/	/	/	/	266,4
Eigenes Vermögen, Vermietung usw.	11,9	/	/	/	/	/	/	/	-
Sozialhilfe	71,6	40,8	20,3	6,1	/	/	/	/	/
Sonstige Unterstützung	30,8	5,5	8,7	5,1	/	/	/	/	/
Zusammen	1 648,4	166,2	155,9	141,3	148,8	170,9	140,1	457,8	267,4
Weiblich									
Erwerbstätigkeit	630,6	54,3	51,6	61,9	88,6	96,2	81,9	194,8	/
Arbeitslosengeld/-hilfe	88,9	20,2	28,5	17,6	12,8	/	/	/	-
Rente, Pension	457,8	47,1	78,1	82,8	77,1	63,9	41,7	67,0	/
Unterhalt durch Eltern, Ehegatten usw.	419,0	61,0	16,7	8,8	/	/	/	/	324,0
Eigenes Vermögen, Vermietung usw.	7,3	/	/	/	/	/	/	/	-
Sozialhilfe	88,6	47,8	16,6	10,5	5,7	/	/	/	/
Sonstige Unterstützung	48,5	15,1	13,4	6,6	/	/	/	5,9	/
Zusammen	1 740,7	247,3	206,3	189,1	192,5	173,4	131,3	274,6	326,2

10 Anteile der Personen mit überwiegendem Lebensunterhalt aus Arbeitslosengeld/-hilfe, Rente/Pension Sozialhilfe und in Berlin im April 2002 an den 15 bis 65 jährigen der Bezirke

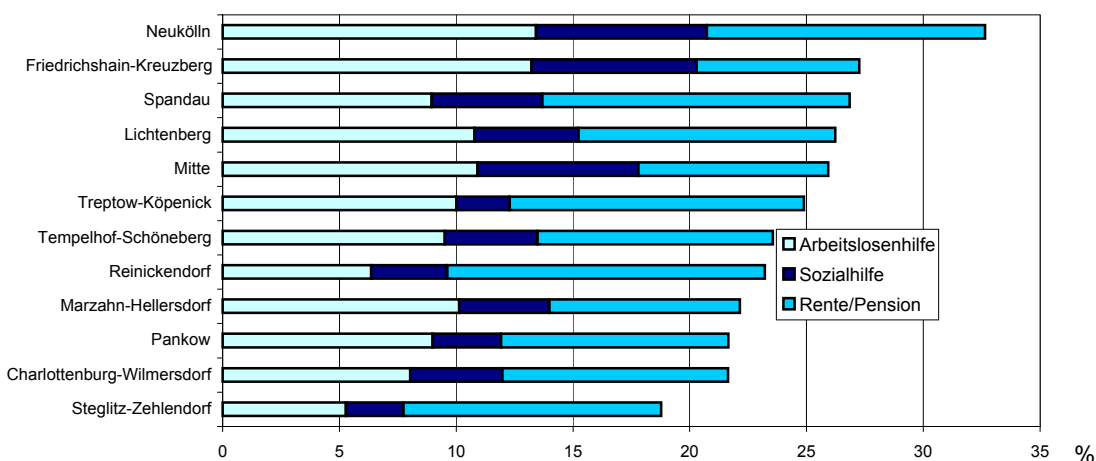

11 B 3 Bevölkerung in Berlin im April 2002 nach Bezirken, Geschlecht, Staatsangehörigkeit und Beteiligung am Erwerbsleben

Bezirk	Ins- gesamt	Davon						Darunter Aus- länder
		Erwerbspersonen			Nichterwerbspersonen			
		zu- sammen	Erwerbs- tätige	Erwerbs- lose	zu- sammen	darunter überwiegender Lebensunterhalt durch ...	Rente	
1 000								
Mitte	322,4	169,1	132,3	36,8	153,3	51,4	17,8	85,9
Friedrichshain-Kreuzberg	252,3	144,4	107,6	36,8	107,9	39,9	12,5	56,3
Pankow	342,6	193,6	163,4	30,1	149,0	74,5	5,0	17,5
Charlottenburg-Wilmersdorf	316,0	162,0	136,0	26,0	154,0	73,6	10,1	51,3
Spandau	225,3	103,3	84,2	19,1	122,0	59,7	6,7	27,6
Steglitz-Zehlendorf	288,2	143,2	127,3	15,9	145,0	71,8	5,4	22,2
Tempelhof-Schöneberg	337,9	172,2	141,0	31,2	165,7	78,6	11,6	50,5
Neukölln	307,2	148,7	109,4	39,3	158,5	70,1	13,5	65,6
Treptow-Köpenick	232,6	120,2	101,1	19,1	112,4	67,7	/	5,8
Marzahn-Hellersdorf	257,7	151,4	123,2	28,1	106,3	41,1	8,9	10,6
Lichtenberg	261,0	149,0	121,6	27,3	112,0	59,1	7,4	12,9
Reinickendorf	245,9	118,3	102,9	15,4	127,6	64,2	7,7	21,1
Insgesamt	3 389,1	1 775,3	1 450,1	325,2	1 613,8	751,9	109,7	427,3
Männlich	1 648,4	959,9	770,1	189,9	688,5	304,2	45,0	227,6
Weiblich	1 740,7	815,4	680,0	135,4	925,3	447,7	64,7	199,7
Deutsche	2 961,8	1 562,7	1 302,1	260,6	1 399,0	721,4	65,8	x
Ausländer	427,3	212,6	148,0	64,6	214,7	30,5	43,9	x

12 B 4 Bevölkerung in Berlin im April 2002 nach Bezirken, Geschlecht, Staatsangehörigkeit und Familienstand

Bezirk	Ins- gesamt	Familienstand			
		ledig	verheiratet	verwitwet	geschieden
1 000					
Mitte	322,4	162,6	114,3	18,6	26,8
Friedrichshain-Kreuzberg	252,3	139,5	79,4	13,4	19,9
Pankow	342,6	169,1	118,9	23,0	31,6
Charlottenburg-Wilmersdorf	316,0	138,0	118,2	27,7	32,1
Spandau	225,3	86,7	101,4	17,9	19,3
Steglitz-Zehlendorf	288,2	111,9	130,3	22,5	23,5
Tempelhof-Schöneberg	337,9	146,4	130,1	28,9	32,5
Neukölln	307,2	124,7	132,9	22,2	27,3
Treptow-Köpenick	232,6	85,8	102,8	21,0	23,0
Marzahn-Hellersdorf	257,7	108,5	112,8	11,8	24,5
Lichtenberg	261,0	107,4	108,6	15,9	29,1
Reinickendorf	245,9	87,4	117,6	19,5	21,4
Insgesamt	3 389,1	1 468,1	1 367,4	242,5	311,0
Männlich	1 648,4	784,8	694,5	45,5	123,6
Weiblich	1 740,7	683,3	672,9	197,0	187,4
Deutsche	2 961,8	1 281,8	1 160,1	232,2	287,6
Ausländer	427,3	186,3	207,3	10,3	23,4

13 B 5 Bevölkerung in Berlin im April 2002 nach Bezirken, Geschlecht, Staatsangehörigkeit und monatlichem Nettoeinkommen

Bezirk	Ins- gesamt	Monatliches Nettoeinkommen von ... bis unter ... EUR							Ohne Ein- kommen	Mittleres Pro-Kopf- Ein- kommen ¹⁾
		unter 500	500 - 700	700 - 900	900 - 1 100	1 100 - 1 300	1 300 - 1 500	1 500 und m.		EUR
	1 000								EUR	
Mitte	322,4	46,8	35,0	35,2	31,7	30,2	23,6	58,2	61,8	800
Friedrichshain-Kreuzberg	252,3	33,7	37,8	31,8	26,8	23,8	18,7	39,6	40,0	800
Pankow	342,6	40,9	44,9	36,5	46,0	37,4	29,1	64,2	43,5	925
Charlottenburg-Wilmersdorf	316,0	34,0	28,6	26,1	27,0	30,9	25,7	91,1	52,5	1 025
Spandau	225,3	28,8	21,8	20,4	22,5	19,7	17,8	49,4	44,9	875
Steglitz-Zehlendorf	288,2	28,9	20,5	16,0	20,9	25,3	24,0	96,1	56,4	1 100
Tempelhof-Schöneberg	337,9	44,5	33,6	30,3	32,9	30,6	25,5	79,7	60,9	900
Neukölln	307,2	40,3	37,9	32,4	26,6	30,0	19,6	56,7	63,7	775
Treptow-Köpenick	232,6	21,8	23,0	25,6	24,8	32,4	22,5	47,0	35,4	975
Marzahn-Hellersdorf	257,7	31,4	27,5	24,1	26,2	28,9	21,5	47,1	51,0	850
Lichtenberg	261,0	34,4	30,3	32,3	32,0	32,0	24,6	40,2	35,2	900
Reinickendorf	245,9	28,0	21,2	19,6	23,9	23,1	18,8	63,0	48,2	950
Insgesamt	3 389,1	413,5	362,1	330,4	341,3	344,3	271,4	732,4	593,6	900
Männlich	1 648,4	166,2	155,9	141,3	148,8	170,9	140,1	457,8	267,4	1 025
Weiblich	1 740,7	247,3	206,3	189,1	192,5	173,4	131,3	274,6	326,2	800
Deutsche	2 961,8	316,6	310,8	288,1	309,9	317,7	253,8	689,7	475,1	950
Ausländer	427,3	96,9	51,3	42,2	31,5	26,7	17,6	42,7	118,4	500

¹⁾ Der Wert wurde aus den gruppierten monatlichen Nettoeinkommen berechnet (Median).

14 B 6 Bevölkerung in Berlin im April 2002 nach Altersgruppen und monatlichem Nettoeinkommen

Alter von ... bis unter ... Jahren	Ins- gesamt	Monatliches Nettoeinkommen von ... bis unter ... EUR							Ohne Ein- kommen	Mittleres Pro-Kopf- Ein- kommen ¹⁾
		unter 500	500 - 700	700 - 900	900 - 1 100	1 100 - 1 300	1 300 - 1 500	1 500 und m.		
		1 000								EUR
unter 15	434,5	79,8	/	-	/	/	-	/	352,7	.
15 - 20	185,9	60,5	11,0	/	/	/	/	/	107,6	.
20 - 25	215,8	62,2	52,1	30,1	17,4	12,4	7,0	6,0	28,6	575
25 - 30	217,8	34,6	37,9	29,4	30,2	25,0	16,9	29,5	14,4	850
30 - 35	257,5	26,6	31,5	29,5	30,4	31,9	25,9	70,1	11,5	1 100
35 - 40	322,0	26,7	33,4	32,4	33,4	39,4	35,0	108,7	13,1	1 200
40 - 45	267,3	19,1	28,1	24,2	26,9	32,9	29,8	97,2	9,2	1 250
45 - 50	226,3	14,8	24,3	20,2	22,0	25,3	25,2	84,3	10,1	1 275
50 - 55	237,1	14,2	26,1	24,7	26,5	28,2	23,3	81,1	13,1	1 200
55 - 60	214,0	15,6	21,8	23,6	25,3	24,8	17,2	71,2	14,4	1 150
60 - 65	262,3	15,8	36,2	39,9	40,8	34,2	22,8	58,2	14,4	1 025
65 - 70	191,9	17,6	24,1	28,5	31,2	31,1	19,1	37,5	/	1 050
70 - 75	121,9	11,3	13,5	16,1	15,7	20,9	20,4	23,2	/	1 125
75 und älter	234,8	14,8	21,6	28,1	39,7	37,6	28,5	63,6	/	1 175
Insgesamt	3 389,1	413,5	362,1	330,4	341,3	344,3	271,4	732,4	593,6	900

¹⁾ Der Wert wurde aus den gruppierten monatlichen Nettoeinkommen berechnet (Median).

**15 B 7 Bevölkerung in Berlin im April 2002 nach Geschlecht, Altersgruppen, Ausländern
und Quelle des überwiegenden Lebensunterhaltes**

Alter von ... bis unter ... Jahren	Ins- gesamt	Davon Lebensunterhalt durch ...						
		Erwerbs- tätigkeit	Arbeits- losengeld/ -hilfe	Rente, Pension	Unterhalt durch Eltern, etc.	Eigenes Vermögen, Vermietung	Sozial- hilfe	Sonstige Unter- stützung
1 000								
Männlich								
unter 25	419,4	69,0	10,3	/	294,0	/	34,5	9,2
25 - 35	244,5	163,2	32,4	/	26,0	/	9,5	10,4
35 - 45	306,2	237,6	39,9	/	8,0	/	11,6	/
45 - 55	229,3	165,9	34,3	12,0	5,2	/	7,7	/
55 - 65	242,1	96,8	27,4	98,5	5,1	/	5,6	/
65 und älter	206,9	/	-	196,9	/	/	/	/
Zusammen	1 648,4	736,8	144,4	314,0	338,9	11,9	71,6	30,8
Weiblich								
unter 25	416,8	61,5	5,7	/	290,4	/	40,4	16,6
25 - 35	230,8	141,9	16,9	/	38,5	/	15,6	14,9
35 - 45	283,1	199,0	25,5	6,5	28,8	/	15,4	6,5
45 - 55	234,0	157,6	23,1	16,2	24,7	/	8,0	/
55 - 65	234,2	69,2	17,4	106,8	30,7	/	5,2	/
65 und älter	341,8	/	/	325,0	5,8	/	/	/
Zusammen	1 740,7	630,6	88,9	457,8	419,0	7,3	88,6	48,5
Insgesamt								
unter 25	836,2	130,5	16,0	/	584,4	/	75,0	25,8
25 - 35	475,3	305,0	49,4	/	64,5	/	25,1	25,3
35 - 45	589,3	436,6	65,4	10,3	36,8	/	27,0	10,0
45 - 55	463,3	323,5	57,5	28,3	29,9	/	15,7	5,6
55 - 65	476,3	166,0	44,8	205,3	35,8	6,3	10,8	7,4
65 und älter	548,7	5,8	/	521,9	6,5	/	6,6	5,3
Insgesamt	3 389,1	1 367,4	233,4	771,8	757,9	19,2	160,1	79,3
darunter Ausländer								
unter 25	139,5	12,2	/	/	92,7	/	26,1	5,9
25 - 35	94,7	42,5	10,9	/	24,1	/	9,7	5,7
35 - 45	84,5	47,5	10,4	/	12,3	/	10,9	/
45 - 55	55,2	28,3	9,0	/	7,4	/	/	/
55 - 65	36,3	7,5	5,3	13,5	6,3	/	/	/
65 und älter	17,2	/	/	12,0	/	/	/	-
Zusammen	427,3	138,5	37,6	31,5	143,7	/	58,0	14,3

16 Bevölkerung in Berlin im April/Mai der Jahre 1991 bis 2002 nach Stellung im Erwerbsleben

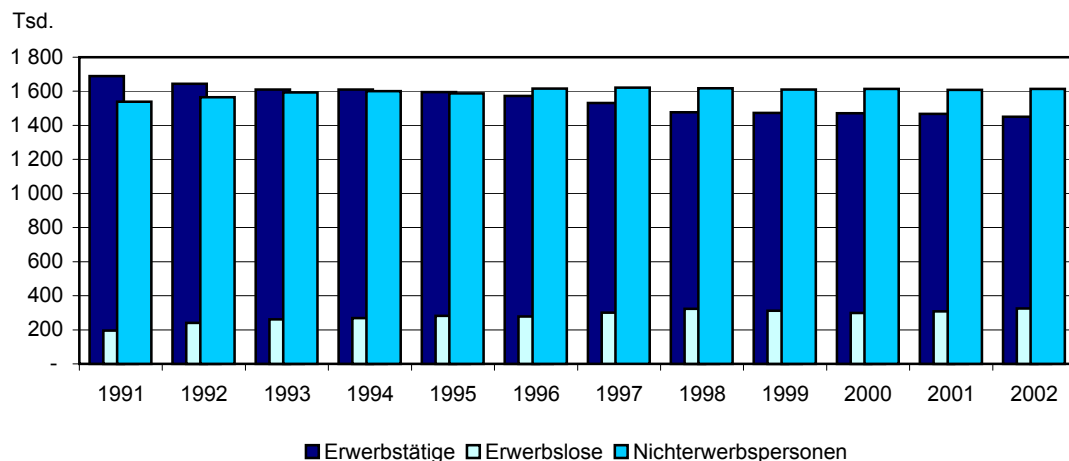

17 B 9 Bevölkerung in Berlin im April 2002 nach Bezirken, Geschlecht, Staatsangehörigkeit und allgemeinem Schulabschluss

Bezirk	Ins- gesamt	Davon						noch nicht schulpflichtig, Schüler, ohne Angabe
		mit all- gemeinem Schul- abschluss	mit Abschluss der ...			ohne Schul- abschluss		
			Haupt-/ Volks- schule	Polytechn. Oberschule d.ehem.DDR	Real- schule		Fachhoch- schulreife, Abitur	
1 000								
Mitte	322,4	224,6	72,2	13,2	50,2	89,0	21,7	76,1
Friedrichshain-Kreuzberg	252,3	187,9	53,1	24,5	29,4	80,9	13,3	51,1
Pankow	342,6	277,7	67,3	65,9	35,3	109,1	/	62,6
Charlottenburg-Wilmersdorf	316,0	241,9	68,4	/	69,3	100,6	8,3	65,9
Spandau	225,3	160,4	72,3	/	52,0	31,1	9,1	55,8
Steglitz-Zehlendorf	288,2	222,7	57,3	/	73,5	88,5	/	60,7
Tempelhof-Schöneberg	337,9	250,8	98,7	/	70,7	76,9	12,8	74,3
Neukölln	307,2	216,4	106,9	6,8	59,9	42,8	20,9	69,9
Treptow-Köpenick	232,6	181,0	53,1	54,8	27,3	45,8	/	49,2
Marzahn-Hellersdorf	257,7	194,2	40,3	79,5	29,8	44,6	/	61,1
Lichtenberg	261,0	207,4	59,2	69,2	30,4	48,7	/	49,4
Reinickendorf	245,9	183,9	69,5	/	67,4	44,7	6,1	55,9
Insgesamt	3 389,1	2 548,8	818,2	332,6	595,3	802,8	108,4	731,9
Männlich	1 648,4	1 240,3	382,2	162,4	266,1	429,6	51,4	356,7
Weiblich	1 740,7	1 308,6	436,0	170,2	329,2	373,2	57,0	375,2
Deutsche	2 961,8	2 299,4	721,1	329,5	538,6	710,1	45,9	616,5
Ausländer	427,3	249,5	97,1	/	56,7	92,6	62,5	115,4

18 Mittleres monatliches Nettoeinkommen der Erwerbstätigen in Berlin im April 2002 nach ausgewählten Schulabschlüssen

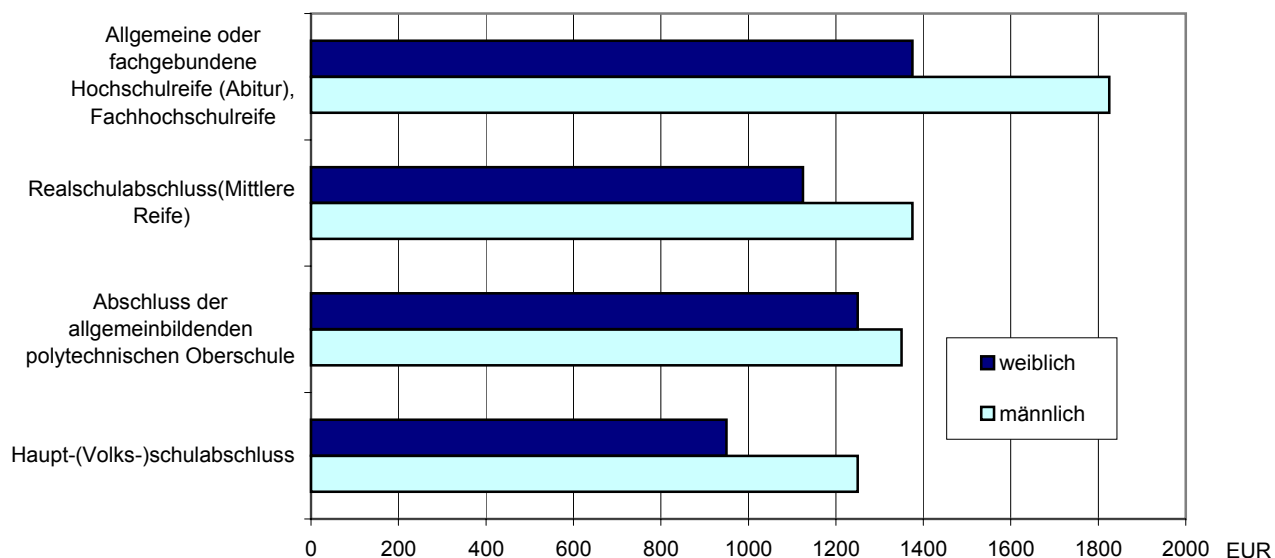

19 B 9.1 Bevölkerung in Berlin im April 2002 nach Altersgruppen, allgemeinem Schulabschluss und beruflichem Abschluss

Alter von ... bis unter ... Jahren	Ins- gesamt	Davon						
		mit all- gemeinem Schul- abschluss	mit Abschluß der ...				ohne Schul- abschluss	noch nicht schulpflichtig, Schüler, ohne Angabe
			Haupt-/ Volks- schule	Polytechn. Oberschule d.ehem.DDR	Real- schule	Fachhoch- schulreife, Abitur		
1 000								
unter 25	836,2	247,5	47,1	6,1	98,2	96,1	13,0	575,8
25 - 45	1 064,6	989,8	170,1	189,0	230,2	400,6	50,0	24,8
45 - 65	939,6	839,5	302,0	127,5	182,2	227,8	35,1	65,1
65 und älter	548,7	472,1	299,1	10,0	84,7	78,3	10,3	66,3
Insgesamt	3 389,1	2 548,8	818,2	332,6	595,3	802,8	108,4	731,9

Alter von ... bis unter ... Jahren	Ins- gesamt	Davon					
		mit berufsbildendem bzw. Hochschulabschluss				ohne beruflichen Aus- bildungs- abschluss	Personen unter 15 Jahren, ohne Angabe
		Lehr-/ Anlern- aus- bildung ¹⁾	Fach- schul- ab- schluss ²⁾	Fach- hoch- schulab- schluss ³⁾	Hoch- schul- ab- schluss ⁴⁾		
1 000							
unter 25	836,2	63,9	5,3	/	/	320,4	443,3
25 - 45	1 064,6	477,7	104,1	66,6	156,0	225,1	35,1
45 - 65	939,6	456,4	105,9	53,2	124,0	125,7	74,2
65 und älter	548,7	261,5	50,0	21,3	38,5	104,7	72,6
Insgesamt	3 389,1	1 259,6	265,5	142,9	319,9	776,0	625,2

- 1) Anlernausbildung, Berufliches Praktikum, Berufsvorbereitungsjahr, Abschluss einer Lehrausbildung, Vorbereitungsdienst für den mittleren Dienst in der Öffentlichen Verwaltung, Berufsqualifizierender Abschluss an einer Berufsfachschule/ Kollegschule, Abschluss einer 1jährigen Schule des Gesundheitswesens
- 2) Meister-/Technikerausbildung oder gleichwertiger Fachschulabschluss, Abschluss einer 2- oder 3jährigen Schule des Gesundheitswesens, Abschluss einer Fachakademie oder Berufsakademie, Abschluss einer Verwaltungsfachhochschule, Abschluss der Fachschule der ehemaligen DDR
- 3) Fachhochschulabschluss, auch Ingenieurschulabschluss (ohne Verwaltungsfachhochschule)
- 4) Hochschulabschluss, Promotion

20 B 10 Bevölkerung in Berlin im April 2002 nach Bezirken, Geschlecht, Staatsangehörigkeit und beruflichem Ausbildungsabschluss

Bezirk	Ins- gesamt	Davon					
		mit berufsbildendem bzw. Hochschulabschluß				ohne beruflichen Aus- bildungs- abschluss	Personen unter 15 Jahren, ohne Angabe
		Lehr-/ Anlern- aus- bildung ¹⁾	Fach- schul- ab- schluss ²⁾	Fach- hoch- schulab- schluss ³⁾	Hoch- schul- ab- schluss ⁴⁾		
1 000							
Mitte	322,4	82,7	24,4	12,8	36,0	97,3	69,2
Friedrichshain-Kreuzberg	252,3	72,2	17,3	9,8	31,7	77,8	43,4
Pankow	342,6	124,6	37,0	16,4	49,3	63,0	52,3
Charlottenburg-Wilmersdorf	316,0	117,7	17,6	12,9	44,3	65,7	57,9
Spandau	225,3	92,5	13,8	7,1	8,0	55,4	48,6
Steglitz-Zehlendorf	288,2	103,4	17,4	16,6	42,8	54,9	53,2
Tempelhof-Schöneberg	337,9	132,3	16,0	17,6	23,9	84,2	64,0
Neukölln	307,2	124,7	11,8	7,3	9,7	92,1	61,6
Treptow-Köpenick	232,6	92,1	31,7	11,7	21,8	33,3	41,9
Marzahn-Hellersdorf	257,7	101,0	32,0	8,6	20,2	51,0	44,8
Lichtenberg	261,0	111,7	29,8	14,4	17,3	48,5	39,4
Reinickendorf	245,9	104,6	16,5	7,8	15,0	52,8	49,0
Insgesamt	3 389,1	1 259,6	265,5	142,9	319,9	776,0	625,2
Männlich	1 648,4	607,8	123,2	82,7	182,2	351,3	301,2
Weiblich	1 740,7	651,8	142,3	60,1	137,7	424,7	324,1
Deutsche	2 961,8	1 176,7	254,4	130,6	285,5	586,2	528,4
Ausländer	427,3	82,9	11,0	12,3	34,5	189,8	96,8

- 1) Anlernausbildung, Berufliches Praktikum, Berufsvorbereitungsjahr, Abschluss einer Lehrausbildung, Vorbereitungsdienst für den mittleren Dienst in der Öffentlichen Verwaltung, Berufsqualifizierender Abschluss an einer Berufsfachschule/ Kollegschule, Abschluss einer 1jährigen Schule des Gesundheitswesens
- 2) Meister-/Technikerausbildung oder gleichwertiger Fachschulabschluss, Abschluss einer 2- oder 3jährigen Schule des Gesundheitswesens, Abschluss einer Fachakademie oder Berufsakademie, Abschluss einer Verwaltungsfachhochschule, Abschluss der Fachschule der ehemaligen DDR
- 3) Fachhochschulabschluss, auch Ingenieurschulabschluss (ohne Verwaltungsfachhochschule)
- 4) Hochschulabschluss, Promotion

21 Mittleres monatliches Nettoeinkommen der Erwerbstätigen in Berlin im April 2002 nach den beruflichen Abschlüssen

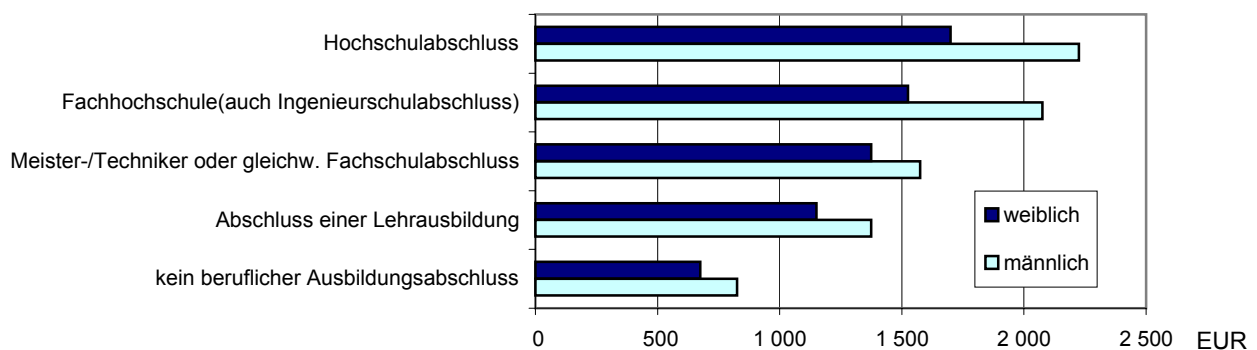

22 E 1 Erwerbstätige in Berlin im April 2002 nach Bezirken, Geschlecht und Altersgruppen

Bezirk	Ins- gesamt	Darunter im Alter von ... bis unter ... Jahren				
		15 - 25	25 - 35	35 - 45	45 - 55	55 - 65
1 000						
Mitte	132,3	13,0	37,8	43,2	27,5	10,0
Friedrichshain-Kreuzberg	107,6	14,4	30,2	32,9	20,8	8,2
Pankow	163,4	17,9	52,1	47,9	27,2	16,9
Charlottenburg-Wilmersdorf	136,0	8,5	28,7	41,6	34,8	20,6
Spandau	84,2	8,6	16,4	28,8	17,1	11,7
Steglitz-Zehlendorf	127,3	11,1	24,8	36,5	31,6	21,6
Tempelhof-Schöneberg	141,0	12,2	32,8	43,5	34,7	16,4
Neukölln	109,4	10,5	23,0	35,2	26,3	13,6
Treptow-Köpenick	101,1	11,9	18,7	34,3	20,8	14,8
Marzahn-Hellersdorf	123,2	18,2	17,5	40,5	33,7	12,7
Lichtenberg	121,6	17,4	22,1	34,9	30,0	16,4
Reinickendorf	102,9	8,9	22,6	28,5	26,3	15,0
Insgesamt	1 450,1	152,8	326,8	447,7	330,8	178,1
darunter weiblich						
Mitte	58,9	6,3	18,3	18,5	12,2	/
Friedrichshain-Kreuzberg	47,8	8,0	11,4	14,4	9,7	/
Pankow	76,3	7,6	25,3	21,0	13,4	8,4
Charlottenburg-Wilmersdorf	65,8	/	14,5	20,4	17,2	8,4
Spandau	40,2	/	7,2	14,7	8,3	/
Steglitz-Zehlendorf	62,3	/	12,7	18,2	16,6	9,4
Tempelhof-Schöneberg	66,0	6,7	16,0	19,5	17,0	6,2
Neukölln	48,7	/	10,7	14,4	13,6	/
Treptow-Köpenick	48,2	5,6	10,2	15,6	10,2	6,3
Marzahn-Hellersdorf	60,8	8,4	10,5	19,7	17,2	/
Lichtenberg	57,7	7,9	10,2	17,3	14,6	7,3
Reinickendorf	47,3	5,4	9,7	13,3	11,7	6,7
Zusammen	680,0	74,5	156,9	207,1	161,8	74,7

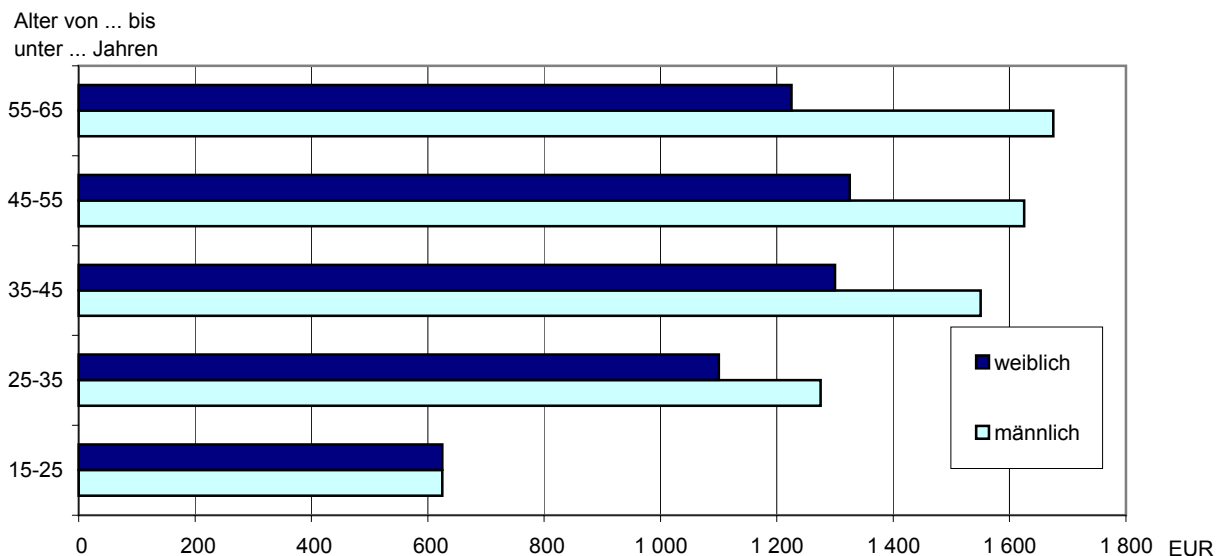
23 Erwerbstätige in Berlin im April 2002 nach Altersgruppen, Geschlecht und mittlerem monatlichem Nettoeinkommen

24 E 2 Erwerbstätige in Berlin im April 2002 nach Bezirken, Geschlecht und monatlichem Nettoeinkommen

Bezirk	Ins- gesamt 1)	Darunter mit monatlichem Nettoeinkommen von ... bis unter ... EUR								
		unter 500	500 - 700	700 - 900	900 - 1 100	1 100 - 1 300	1 300 - 1 500	1 500 - 2 000	2 000 - 2 300	2 300 und mehr
1 000										
Mitte	132,3	10,0	8,2	12,9	17,3	18,0	17,8	12,6	11,7	23,6
Friedrichshain-Kreuzberg	107,6	6,9	11,1	13,1	15,0	14,1	13,0	10,4	9,1	14,6
Pankow	163,4	11,6	13,2	14,4	24,0	21,5	20,5	17,0	13,8	27,3
Charlottenburg-Wilmersdorf	136,0	9,7	8,4	9,8	12,6	18,2	14,4	13,5	11,6	37,6
Spandau	84,2	7,9	5,5	7,5	11,0	9,1	10,2	7,6	9,6	15,4
Steglitz-Zehlendorf	127,3	11,3	6,3	6,6	10,3	14,7	13,8	11,5	12,5	40,4
Tempelhof-Schöneberg	141,0	12,5	10,2	12,2	16,8	17,6	15,0	13,6	11,7	31,1
Neukölln	109,4	9,2	9,1	13,5	10,7	15,4	11,1	10,2	9,3	20,7
Treptow-Köpenick	101,1	8,8	6,4	7,8	10,8	16,6	13,2	10,6	8,9	18,1
Marzahn-Hellersdorf	123,2	10,5	9,4	10,1	15,2	19,9	15,6	14,6	11,8	16,2
Lichtenberg	121,6	9,5	8,8	12,5	17,2	21,0	16,6	12,2	8,1	15,3
Reinickendorf	102,9	9,1	7,8	7,2	10,0	13,2	11,5	9,6	8,7	25,4
Insgesamt	1 450,1	117,0	104,4	127,5	171,0	199,2	172,7	143,4	126,9	285,8
Männlich	770,1	46,3	42,7	57,3	75,8	99,5	88,4	80,5	76,3	202,9
Weiblich	680,0	70,7	61,7	70,2	95,2	99,7	84,3	62,9	50,6	82,8

1) einschließlich Mithelfende Familienangehörige, für die kein Einkommen ausgewiesen wird

25 E 3 Erwerbstätige in Berlin im April 2002 nach Bezirken, Geschlecht, Staatsangehörigkeit und Stellung im Beruf

Bezirk	Ins- gesamt	Selbständige, Mith. Fam.- angehörige	Davon			
			zu- sammen	Abhängig Erwerbstätige		
				davon		
				Beamte	Angestellte ¹⁾	Arbeiter ²⁾
1 000						
Mitte	132,3	17,8	114,4	8,0	74,3	32,1
Friedrichshain-Kreuzberg	107,6	19,2	88,3	5,0	60,0	23,3
Pankow	163,4	24,3	139,2	7,9	96,2	35,1
Charlottenburg-Wilmersdorf	136,0	27,2	108,8	11,9	76,4	20,5
Spandau	84,2	6,8	77,4	8,0	48,7	20,6
Steglitz-Zehlendorf	127,3	18,2	109,1	15,6	77,0	16,5
Tempelhof-Schöneberg	141,0	17,2	123,8	11,6	78,6	33,7
Neukölln	109,4	10,5	98,9	8,4	55,7	34,8
Treptow-Köpenick	101,1	9,5	91,6	6,4	63,0	22,2
Marzahn-Hellersdorf	123,2	7,6	115,6	7,5	72,5	35,6
Lichtenberg	121,6	6,1	115,5	8,5	69,1	37,9
Reinickendorf	102,9	10,8	92,1	11,9	56,4	23,8
Insgesamt	1 450,1	175,3	1 274,8	110,8	827,9	336,2
Männlich	770,1	115,4	654,6	62,5	359,7	232,5
Weiblich	680,0	59,9	620,2	48,3	468,2	103,7
Deutsche	1 302,1	152,8	1 149,3	110,5	770,6	268,2
Ausländer	148,0	22,5	125,5	/	57,3	68,0

1) einschließl. kaufmännisch-technisch Auszubildende - 2) einschl. gewerblich Auszubildende

26 E 4 Erwerbstätige in Berlin im April 2002 nach Bezirken, Geschlecht, Staatsangehörigkeit und ausgewählten Wirtschaftsbereichen ¹⁾

Bezirk	Insgesamt	Darunter				
		Produzierendes Gewerbe	Handel, Gastgewerbe und Verkehr	Grundstücks-wesen, Ver-mietung, Dienstlei-stungen für Unternehmen	Öffentliche Verwaltung	Öffentliche und private Dienst-leistungen
1 000						
Mitte	132,3	22,6	32,1	22,1	10,7	41,6
Friedrichshain-Kreuzberg	107,6	17,6	23,4	19,9	7,9	36,8
Pankow	163,4	26,8	32,9	27,0	13,2	59,2
Charlottenburg-Wilmersdorf	136,0	20,3	30,3	24,3	13,1	41,4
Spandau	84,2	17,3	22,1	8,3	11,8	20,0
Steglitz-Zehlendorf	127,3	21,6	18,3	18,8	16,1	43,9
Tempelhof-Schöneberg	141,0	26,7	31,4	20,1	15,4	41,5
Neukölln	109,4	28,2	27,0	11,4	13,5	27,1
Treptow-Köpenick	101,1	23,2	25,1	13,2	12,4	23,8
Marzahn-Hellersdorf	123,2	26,2	34,1	13,9	14,6	29,0
Lichtenberg	121,6	24,1	33,4	17,5	16,2	26,3
Reinickendorf	102,9	20,8	23,4	13,5	15,0	25,8
Insgesamt	1 450,1	275,5	333,6	209,9	160,0	416,3
Männlich	770,1	207,2	188,6	118,2	80,8	149,2
Weiblich	680,0	68,3	145,0	91,7	79,2	267,1
Deutsche	1 302,1	241,0	282,3	189,9	156,5	380,2
Ausländer	148,0	34,5	51,3	20,1	/	36,1

1) Nach der Klassifikation der Wirtschaftszweige - Fassung für den Mikrozensus, herausgegeben vom Statistischen Bundesamt im März 1993

27 Erwerbstätige in Berlin im April der Jahre 1995 und 2002 nach ausgewählten Wirtschaftsbereichen

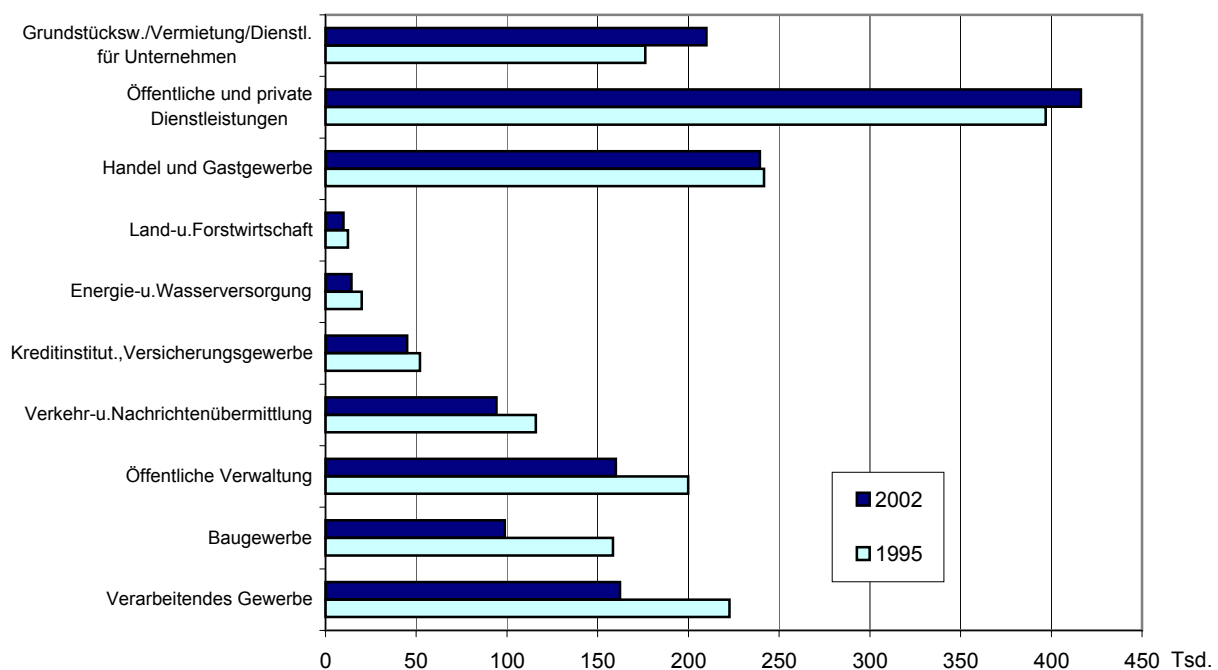

**28 E 5 Abhängige Erwerbstätige (ohne Auszubildende) in Berlin im April 2002 nach Bezirken,
Staatsangehörigkeit, Geschlecht und Art des Arbeitsvertrages**

Bezirk	Insgesamt			Männlich			Weiblich		
	zu- sammen	dar. mit Arbeits- vertrag		zu- sammen	dar. mit Arbeits- vertrag		zu- sammen	dar. mit Arbeits- vertrag	
		unbe- fristet	befristet		unbe- fristet	befristet		unbe- fristet	befristet
1 000									
Mitte	110,1	94,5	15,5	59,3	51,2	8,2	50,7	43,3	7,4
Friedrichshain-Kreuzberg	84,0	67,6	16,3	45,6	36,5	9,1	38,4	31,0	7,3
Pankow	133,4	112,0	21,4	67,3	56,2	11,1	66,1	55,8	10,3
Charlottenburg-Wilmersdorf	105,9	92,5	13,2	51,4	44,4	6,9	54,6	48,2	6,3
Spandau	72,8	65,8	6,9	38,3	33,7	/	34,4	32,2	/
Steglitz-Zehlendorf	105,3	94,5	10,3	50,9	45,6	5,0	54,4	48,9	5,3
Tempelhof-Schöneberg	118,8	104,7	14,1	61,6	54,3	7,3	57,2	50,4	6,8
Neukölln	95,5	86,7	8,6	51,7	46,9	/	43,8	39,8	/
Treptow-Köpenick	86,4	76,5	9,9	44,8	39,1	5,7	41,7	37,4	/
Marzahn-Hellersdorf	105,9	93,9	12,0	52,3	46,5	5,8	53,5	47,4	6,1
Lichtenberg	107,7	94,4	13,4	55,0	48,3	6,7	52,7	46,0	6,7
Reinickendorf	87,6	78,0	9,3	45,8	39,7	5,9	41,9	38,3	/
Insgesamt	1 213,4	1 061,1	150,8	624,0	542,4	80,9	589,4	518,8	70,0
Deutsche	1 094,0	961,8	131,1	550,0	480,3	69,1	544,1	481,5	62,0
Ausländer	119,4	99,4	19,7	74,0	62,1	11,8	45,4	37,3	7,9
%									
Mitte	100	85,9	14,1	100	86,2	13,8	100	85,4	14,6
Friedrichshain-Kreuzberg	100	80,4	19,4	100	80,1	19,9	100	80,8	18,9
Pankow	100	84,0	16,0	100	83,5	16,5	100	84,4	15,6
Charlottenburg-Wilmersdorf	100	87,4	12,4	100	86,4	13,4	100	88,3	11,5
Spandau	100	90,5	9,5	100	87,9	/	100	93,4	/
Steglitz-Zehlendorf	100	89,7	9,8	100	89,6	9,9	100	89,9	9,7
Tempelhof-Schöneberg	100	88,1	11,9	100	88,2	11,8	100	88,0	12,0
Neukölln	100	90,8	9,0	100	90,6	/	100	90,9	/
Treptow-Köpenick	100	88,5	11,5	100	87,4	12,6	100	89,8	/
Marzahn-Hellersdorf	100	88,7	11,3	100	88,9	11,1	100	88,6	11,4
Lichtenberg	100	87,6	12,4	100	87,9	12,1	100	87,3	12,7
Reinickendorf	100	89,1	10,6	100	86,7	12,8	100	91,6	/
Insgesamt	100	87,5	12,4	100	86,9	13,0	100	88,0	11,9
Deutsche	100	87,9	12,0	100	87,3	12,6	100	88,5	11,4
Ausländer	100	83,2	16,5	100	83,9	15,9	100	82,2	17,5

29 E 6 Erwerbstätige in Berlin im April 2002 nach Wirtschaftsbereichen ¹⁾, Geschlecht und Altersgruppen

Wirtschaftsbereich	Ins- gesamt	Darunter im Alter von ... bis unter ... Jahren				
		15 - 25	25 - 35	35 - 45	45 - 55	55 - 65
1 000						
Land- und Forstwirtschaft	9,9	/	/	/	/	/
Verarbeitendes Gewerbe	162,4	15,0	31,0	51,5	39,7	23,4
Energie- und Wasserver- sorgung	14,3	/	/	7,0	/	/
Baugewerbe	98,8	12,9	21,4	32,8	19,8	10,6
Handel und Gastgewerbe	239,4	36,4	60,8	72,0	43,9	24,1
Verkehr und Nachrichten- übermittlung	94,1	6,5	18,7	33,5	24,2	10,8
Kredit- und Versicherungs- gewerbe	44,9	/	12,3	13,3	10,8	/
Grundstückswesen, Vermie- tung, Dienstleistungen für Unternehmen	209,9	22,1	52,2	62,5	45,7	23,8
Öffentliche Verwaltung	160,0	16,2	31,3	47,1	42,0	23,4
Öffentliche und private Dienstleistungen	416,3	37,1	95,1	125,1	99,0	56,1
Insgesamt	1 450,1	152,8	326,8	447,7	330,8	178,1
darunter weiblich						
Land- und Forstwirtschaft	/	/	/	/	/	/
Verarbeitendes Gewerbe	50,3	/	9,7	14,7	14,2	6,6
Energie- und Wasserver- sorgung	/	/	/	/	/	-
Baugewerbe	13,5	/	/	/	/	/
Handel und Gastgewerbe	119,7	22,0	28,9	34,5	20,6	12,3
Verkehr und Nachrichten- übermittlung	25,2	/	5,1	9,1	6,0	/
Kredit- und Versicherungs- gewerbe	25,9	/	7,0	6,8	7,6	/
Grundstückswesen, Vermie- tung, Dienstleistungen für Unternehmen	91,7	11,5	23,3	26,9	20,7	8,2
Öffentliche Verwaltung	79,2	/	15,1	26,5	23,4	9,2
Öffentliche und private Dienstleistungen	267,1	24,1	63,5	80,5	64,9	32,6
Zusammen	680,0	74,5	156,9	207,1	161,8	74,7

1) Nach der Klassifikation der Wirtschaftszweige - Fassung für den Mikrozensus, herausgegeben vom Statistischen Bundesamt im März 1993

**30 E 7 Erwerbstätige in Berlin im April 2002 nach Altersgruppen, ausgewählten Wirtschaftsbereichen ¹⁾,
Geschlecht und Voll- bzw. Teilzeitbeschäftigung**

Altersgruppe - Wirtschaftsbereich	Ins- gesamt	Voll-/Teilzeitbeschäftigung					
		Voll- zeit	Teil- zeit	darunter nach Gründen			
				Aus- und Fort- bildung	Vollzeittätigkeit		pers. oder fam. Ver- pflichtungen
					nicht zu finden	nicht er- wünscht	
1 000							
Alter von ... bis unter ... Jahren							
15 - 25	152,8	118,8	34,0	22,0	6,8	/	/
25 - 35	326,8	246,3	80,6	28,9	19,0	10,0	20,5
35 - 45	447,7	361,7	86,0	5,3	21,2	13,9	39,9
45 - 55	330,8	280,2	50,6	/	14,3	14,2	17,1
55 - 65	178,1	143,9	34,1	/	7,4	14,7	8,5
65 und älter	14,0	/	9,6	-	/	6,5	/
Insgesamt	1 450,1	1 155,3	294,8	57,3	69,1	61,7	89,8
darunter weiblich							
15 - 25	74,5	52,5	22,0	12,9	5,6	/	/
25 - 35	156,9	106,4	50,5	14,0	10,4	6,1	18,9
35 - 45	207,1	139,4	67,7	/	15,3	9,6	37,1
45 - 55	161,8	121,0	40,9	/	10,2	11,2	16,1
55 - 65	74,7	51,0	23,7	/	/	9,7	6,9
65 und älter	5,0	/	/	-	/	/	/
Zusammen	680,0	471,0	209,1	30,3	45,9	40,5	82,0
Wirtschaftsbereiche							
Produzierendes Gewerbe	275,5	250,7	24,8	5,5	6,3	6,3	/
Handel, Gastgewerbe und Verkehr	333,6	253,3	80,3	14,5	25,8	14,0	21,2
Grundstückswesen, Ver- mietung, Dienstleist- ungen für Unternehmen	209,9	158,4	51,5	13,7	12,1	10,8	11,7
Öffentliche Verwaltung	160,0	143,5	16,5	/	/	/	8,9
Öffentliche und private Dienstleistungen	416,3	302,3	114,0	19,6	22,0	26,6	39,3
darunter weiblich							
Produzierendes Gewerbe	68,3	54,3	14,0	/	/	/	/
Handel, Gastgewerbe und Verkehr	145,0	90,8	54,1	8,4	15,4	9,3	18,4
Grundstückswesen, Ver- mietung, Dienstleist- ungen für Unternehmen	91,7	58,1	33,6	6,7	8,1	5,7	10,7
Öffentliche Verwaltung	79,2	65,7	13,5	/	/	/	8,6
Öffentliche und private Dienstleistungen	267,1	179,5	87,6	11,3	17,3	18,9	36,4

1) Nach der Klassifikation der Wirtschaftszweige - Fassung für den Mikrozensus, herausgegeben vom Statistischen Bundesamt im März 1993

31 E 8 Erwerbstätige und Erwerbslose sowie Quoten in Berlin im April 2002 nach Altersgruppen und Geschlecht

Alter von ... bis unter ... Jahren	Erwerbstätige			Erwerbslose			Erwerbstätigenquote ¹⁾			Erwerbslosenquote ²⁾		
	Ins- gesamt	männ- lich	weib- lich	Ins- gesamt	männ- lich	weib- lich	Ins- gesamt	männ- lich	weib- lich	Ins- gesamt	männ- lich	weib- lich
	1 000						%					
15 - 20	37,1	19,3	17,8	9,7	/	5,5	20,0	20,4	19,5	5,2	/	6,0
20 - 25	115,6	58,9	56,7	31,9	17,5	14,4	53,6	55,6	51,6	14,8	16,5	13,1
25 - 30	137,8	70,6	67,2	32,7	19,3	13,4	63,3	63,7	62,8	15,0	17,4	12,6
30 - 35	189,1	99,3	89,7	39,0	25,5	13,5	73,4	74,3	72,5	15,2	19,1	10,9
35 - 40	243,8	131,4	112,5	47,0	27,9	19,1	75,7	78,5	72,7	14,6	16,7	12,3
40 - 45	203,9	109,2	94,6	38,8	21,9	16,9	76,3	78,7	73,7	14,5	15,8	13,1
45 - 50	169,0	86,4	82,6	32,9	19,2	13,8	74,7	76,5	72,8	14,6	17,0	12,1
50 - 55	161,8	82,5	79,3	38,5	22,3	16,2	68,2	70,9	65,7	16,2	19,2	13,4
55 - 60	121,6	66,7	54,9	36,3	19,4	16,9	56,8	61,6	52,0	17,0	17,9	16,0
60 - 65	56,4	36,7	19,8	17,7	12,3	5,4	21,5	27,4	15,4	6,7	9,2	4,2
65 und älter	14,0	9,0	5,0	/	/	/	2,6	4,3	1,5	/	/	/
15 - 65	1 436,1	761,1	675,0	324,6	189,5	135,1	59,7	62,2	57,1	13,5	15,5	11,4
Insgesamt	1 450,1	770,1	680,0	325,2	189,9	135,4	42,8	46,7	39,1	9,6	11,5	7,8

1) Anteil an der Erwerbstätigen an der jeweiligen Bevölkerungsgruppe - 2) Anteil der Erwerbslosen an der jeweiligen Bevölkerungsgruppe

32 Erwerbstätige und Erwerbslose in Berlin im April/Mai der Jahre 1991-2002 nach Geschlecht

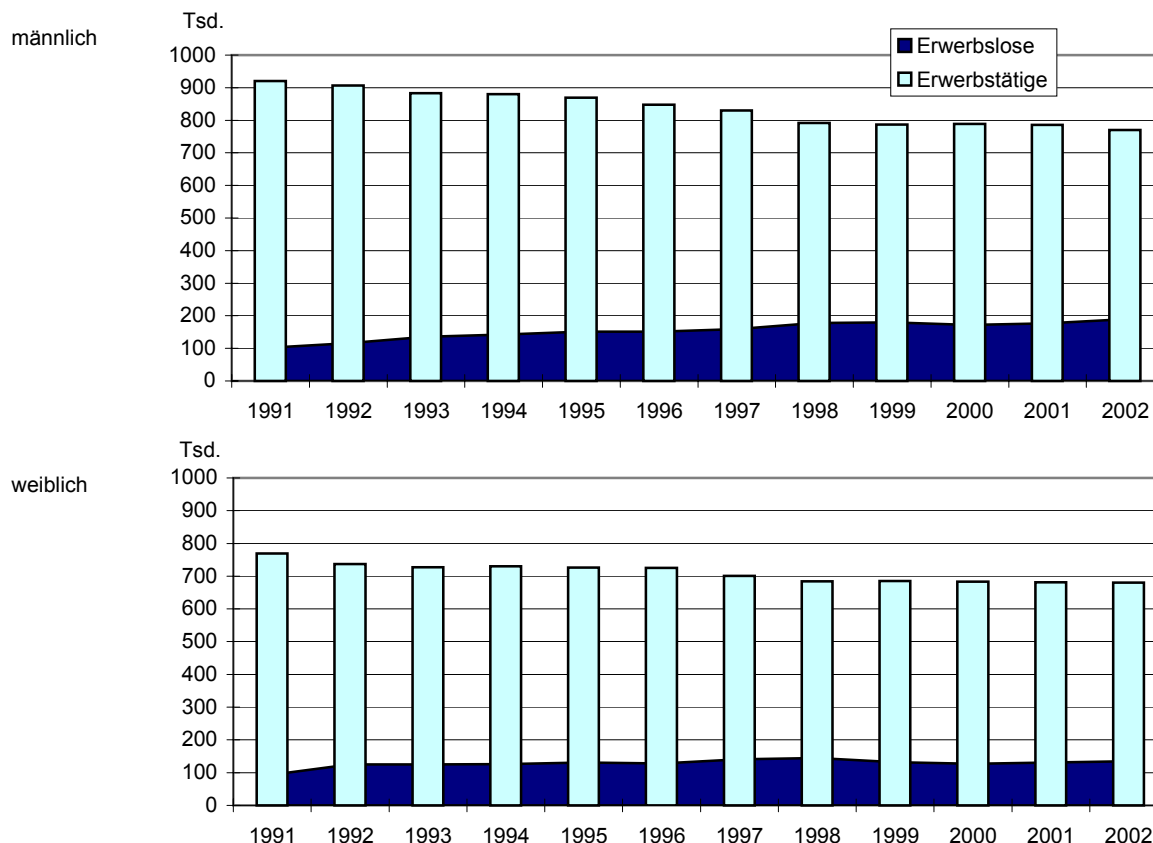

33 ZH 1 Privathaushalte in Berlin im April/Mai der Jahre 1991 bis 2002 nach der Haushaltsgröße, Anzahl der Einkommensbezieher und Staatsangehörigkeit der Bezugsperson

Merkmal	1991	1992	1993	1994	1995	1996	1997	1998	1999	2000	2001	2002
1 000												
Privathaushalte insgesamt	1 754,6	1 788,8	1 804,3	1 842,1	1 831,9	1 831,8	1 804,2	1 795,2	1 811,3	1 822,8	1 860,6	1 858,7
Einpersonenhaushalte	787,0	818,0	827,6	860,1	846,0	837,6	820,7	829,9	855,9	865,8	910,8	910,6
Mehrpersonenhaushalte	967,5	970,8	976,8	982,0	985,9	994,3	983,4	965,3	955,4	957,0	949,8	948,1
mit ... Personen												
2	521,2	531,0	536,0	550,6	553,5	573,1	564,7	563,9	564,1	578,7	578,1	578,0
3	238,3	231,3	238,6	231,5	234,3	225,7	222,9	214,1	211,0	205,5	203,7	201,2
4	162,3	158,6	154,5	153,7	151,4	149,3	149,1	143,3	138,0	131,9	127,2	126,7
5 und mehr	45,8	49,9	47,7	46,2	46,7	46,2	46,7	44,0	42,4	41,0	40,8	42,2
Durchschnittliche Haushaltsgröße	2,0	1,9	1,9	1,9	1,9	1,9	1,9	1,9	1,9	1,9	1,8	1,8
Mehrpersonenhaushalte mit												
1 Einkommensbezieher	159,7	159,5	168,7	170,5	166,9	164,1	159,6	150,4	150,3	150,7	144,6	147,0
2 u.mehr Einkommensbez.	807,8	811,3	808,1	811,4	819,0	830,2	823,9	814,9	805,2	806,3	805,2	801,1
Privathaushalte mit												
deutscher Bezugsperson	1 642,8	1 669,1	1 666,8	1 687,9	1 677,0	1 670,2	1 645,1	1 638,6	1 648,1	1 660,2	1 682,3	1 685,6
ausländ. Bezugsperson	111,7	119,7	137,5	154,2	154,9	161,6	159,1	156,6	163,2	162,6	178,3	173,1

34 ZH 2 Privathaushalte in Berlin im April/Mai der Jahre 1991 bis 2001 nach monatlichem Haushaltsnettoeinkommen

Merkmal	1991	1992	1993	1994	1995	1996	1997	1998	1999	2000	2001
1000											
Monatliches Haushaltsnettoeinkommen											
(von ... bis unter ... EUR)											
unter 511	233,3	172,4	136,3	117,0	117,4	112,9	115,8	87,1	68,7	71,1	58,2
511 - 920	361,5	379,7	348,7	356,1	332,5	328,8	319,6	331,5	344,3	324,0	356,1
920 - 1 278	359,4	338,8	348,8	362,7	362,8	360,1	351,7	361,6	360,8	355,8	349,9
1 278 - 1 534	181,3	182,7	179,8	191,4	189,5	200,2	200,6	201,9	205,4	202,7	206,6
1 534 - 2 045	234,8	283,4	284,3	283,3	294,5	304,0	307,6	302,8	299,9	310,4	320,5
2 045 - 2 556	145,8	174,5	196,6	207,5	204,4	221,4	211,2	217,0	216,3	220,1	222,2
2 556 - 3 068	84,2	93,1	112,9	125,3	124,2	132,8	123,7	117,4	128,0	130,9	137,5
3 068 - 3 835	54,6	62,8	89,4	83,3	91,1	84,9	87,4	86,6	96,2	104,0	105,9
3 835 und mehr	49,4	58,8	72,6	75,5	80,2	82,0	84,4	87,7	91,5	103,9	103,5
Sonstiges ¹⁾	50,3	42,7	34,9	40,0	35,3	/	/	/	/	-	-
Insgesamt	1 754,6	1 788,8	1 804,3	1 842,1	1 831,9	1 831,8	1 804,2	1 795,2	1 811,3	1 822,8	1 860,6
Mittleres monatl. Haushaltsnettoeinkommen in EUR ²⁾	1 175	1 250	1 350	1 375	1 400	1 425	1 425	1 425	1 450	1 475	1 475

1) Mithelfende Familienangehörige, ohne Angabe des Einkommens

2) Der Wert wurde aus den gruppierten monatlichen Haushaltsnettoeinkommen berechnet (Median).

35 ZF 1 Familien in Berlin im April der Jahre 1991 bis 2002 nach Familientyp, Staatsangehörigkeit und Anzahl der Kinder

Merkmal	1991	1992	1993	1994	1995	1996	1997	1998	1999	2000	2001	2002
1000												
Familien insgesamt	874,3	877,5	883,6	881,3	879,0	880,6	868,8	856,3	844,4	838,5	826,5	831,2
mit deutscher Bezugsperson	794,9	788,7	785,8	779,9	774,1	772,3	757,0	751,0	744,6	731,7	718,7	722,0
mit ausländischer Bezugsperson	79,4	88,8	97,8	101,4	104,9	108,3	111,9	105,3	99,8	106,9	107,8	109,2
Ehepaare ohne Kinder	350,1	358,2	361,6	367,3	363,2	368,7	369,7	373,8	375,1	383,6	368,0	367,2
Familien mit Kindern (ohne Altersbegrenzung)	524,2	519,4	522,0	514,0	515,8	511,8	499,2	482,5	469,4	454,9	458,5	464,0
davon mit ...												
1 Kind	299,8	298,6	301,8	293,3	298,9	294,0	279,4	273,3	267,9	262,1	264,5	268,5
2 Kinder	179,4	172,5	174,1	173,3	171,2	171,3	171,1	164,0	158,8	151,8	151,0	152,1
3 und mehr Kinder	45,0	48,2	46,1	47,4	45,7	46,5	48,7	45,2	42,6	41,0	43,0	43,4
Ehepaare mit Kindern	363,2	356,4	352,7	341,9	342,0	328,5	323,2	303,6	292,8	282,1	268,6	262,2
mit deutscher Bezugsp.	310,3	298,3	290,2	276,9	273,8	262,7	257,1	242,1	233,6	221,5	209,4	205,8
mit ausländischer Bezugsp.	53,0	58,1	62,5	65,0	68,2	65,8	66,1	61,5	59,2	60,6	59,2	56,3
Alleinerziehende ¹⁾	161,0	163,0	169,3	172,1	173,8	183,4	176,0	178,9	176,6	172,8	189,8	201,8
Mütter	140,0	142,0	143,0	146,6	147,2	154,9	149,5	149,5	147,9	141,9	157,1	164,1
Väter	21,0	21,0	26,3	25,4	26,6	28,4	26,5	29,4	28,7	30,9	32,7	37,7

¹⁾ Einschließlich der Alleinerziehenden, die Partner in einer nichtehelichen Lebensgemeinschaft sind.

36 Entwicklung der Familien in Berlin im April/Mai der Jahre 1991-2002 nach Familientyp

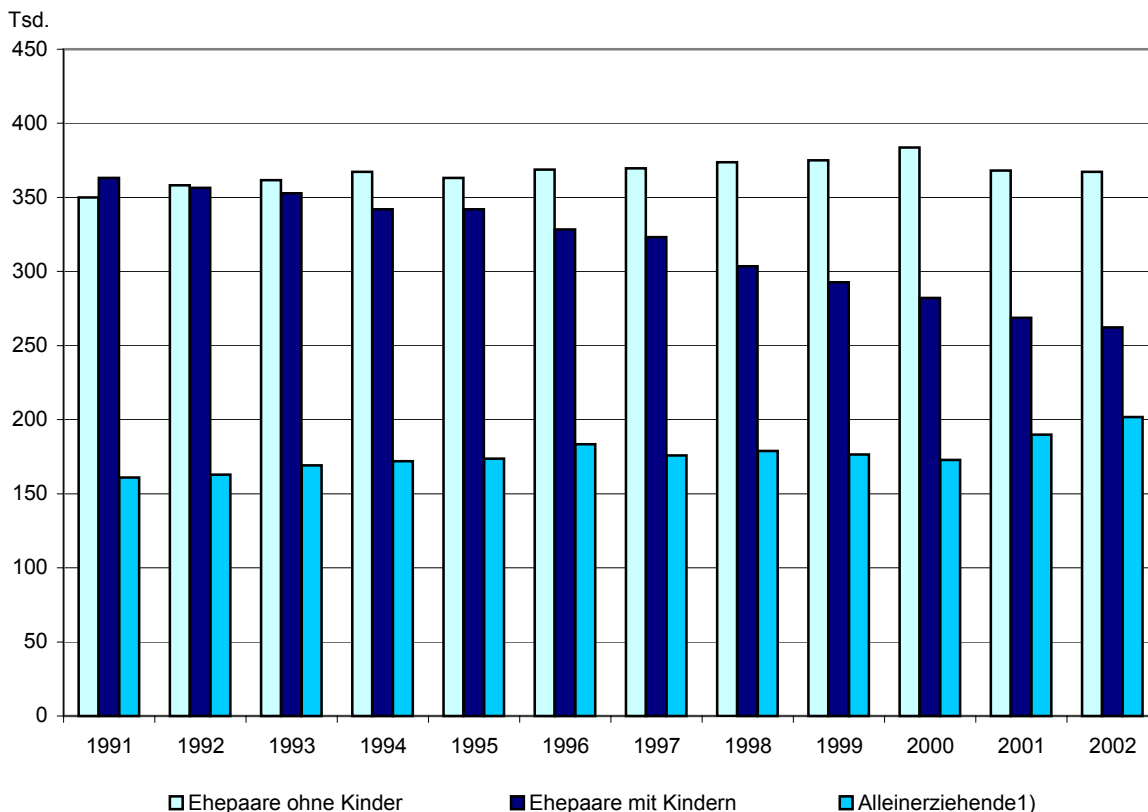

¹⁾ Einschließlich der Alleinerziehenden, die Partner in einer nichtehelichen Lebensgemeinschaft sind.

37 H 1 Privathaushalte in Berlin im April 2002 nach Bezirken, Staatsangehörigkeit der Bezugsperson und Haushaltsgröße

Bezirk	Privathaushalte			Einpersonen- haushalte		Mehrpersonenhaushalte			
	Anzahl	Personen	Haus- halts- größe			mit ... Personen			
				zu- sammen	darunter weiblich	zu- sammen	2	3	4 und mehr
	1 000	Personen	1 000						
Mitte	181,1	326,2	1,8	96,9	42,9	84,2	48,8	19,5	15,8
Friedrichshain-Kreuzberg	148,9	254,4	1,7	89,2	38,9	59,7	34,2	12,4	13,2
Pankow	207,3	346,5	1,7	113,6	56,4	93,7	60,9	21,0	11,8
Charlottenburg-Wilmersdorf	186,3	314,7	1,7	100,7	55,5	85,6	56,7	17,9	11,0
Spandau	117,8	227,6	1,9	52,5	30,2	65,2	39,9	12,5	12,8
Steglitz-Zehlendorf	152,4	289,0	1,9	67,0	42,2	85,4	53,5	16,8	15,0
Tempelhof-Schöneberg	188,6	339,6	1,8	97,5	53,1	91,1	56,8	16,4	17,9
Neukölln	164,8	310,4	1,9	81,3	42,0	83,5	48,5	16,3	18,7
Treptow-Köpenick	120,6	231,5	1,9	50,6	29,0	70,0	42,6	15,9	11,5
Marzahn-Hellersdorf	120,8	256,9	2,1	43,1	21,1	77,7	40,5	20,0	17,1
Lichtenberg	144,2	265,3	1,8	66,9	29,9	77,4	47,9	18,8	10,7
Reinickendorf	125,9	245,7	2,0	51,4	30,0	74,5	47,5	13,8	13,3
Insgesamt	1 858,7	3 407,8	1,8	910,6	471,2	948,1	578,0	201,2	168,9
davon mit									
deutscher Bezugsperson	1 685,6	2 978,2	1,8	842,5	447,8	843,1	539,5	175,8	127,8
ausländ. Bezugsperson	173,1	429,6	2,5	68,0	23,4	105,0	38,5	25,4	41,1

38 H 2 Privathaushalte in Berlin im April 2002 nach Bezirken, Staatsangehörigkeit der Bezugsperson und monatlichem Haushaltsnettoeinkommen

Bezirk	Ins- gesamt	Mit monatlichem Haushaltsnettoeinkommen von ... bis unter ... EUR							Mittleres Haushalts- nettoein- kommen ¹⁾ EUR
		unter 500	500 - 900	900 - 1 300	1 300 - 1 500	1 500 - 2 000	2 000 - 2 600	2 600 u. mehr	
		1 000							
Mitte	181,1	/	39,0	41,4	18,0	29,8	23,1	25,7	1 375
Friedrichshain-Kreuzberg	148,9	/	40,8	31,0	14,7	23,0	17,2	17,9	1 275
Pankow	207,3	5,7	45,3	45,4	20,3	33,2	24,9	32,5	1 375
Charlottenburg-Wilmersdorf	186,3	/	32,0	36,0	16,2	30,0	29,4	40,1	1 575
Spandau	117,8	/	20,7	25,0	10,8	21,0	15,2	24,3	1 525
Steglitz-Zehlendorf	152,4	/	17,1	22,2	12,8	23,7	24,5	50,9	1 975
Tempelhof-Schöneberg	188,6	/	35,0	38,4	18,0	33,8	25,0	36,5	1 525
Neukölln	164,8	/	38,1	34,4	15,5	27,0	22,4	24,0	1 375
Treptow-Köpenick	120,6	/	17,9	21,0	11,5	23,8	19,5	25,2	1 675
Marzahn-Hellersdorf	120,8	/	21,1	21,3	10,3	18,4	20,6	27,6	1 650
Lichtenberg	144,2	5,1	27,2	28,9	13,0	25,5	20,8	23,8	1 475
Reinickendorf	125,9	/	16,7	23,7	11,6	20,0	19,4	33,2	1 725
Insgesamt	1 858,7	33,4	351,1	368,7	172,8	309,1	262,0	361,7	1 500
davon mit									
deutscher Bezugsperson	1 685,6	25,5	309,2	328,6	158,2	278,0	241,7	344,3	1 525
ausländ. Bezugsperson	173,1	7,9	41,9	40,1	14,5	31,1	20,3	17,4	1 275

¹⁾ Der Wert wurde aus den gruppierten monatlichen Haushaltsnettoeinkommen berechnet (Median).

39 H 3 Privathaushalte in Berlin im April 2002 nach Haushaltsgröße, Altersgruppen und Beteiligung am Erwerbsleben der Bezugsperson sowie monatlichem Haushaltsnettoeinkommen

Alter der Bezugsperson von ... bis unter ... Jahren	Ins- gesamt	Mit monatlichem Haushaltsnettoeinkommen von ... bis unter ... EUR							
		unter 500	500 - 900	900 - 1300	1300 - 1500	1500 - 2000	2000 - 2600	2600 - 3200	3200 u. mehr

1 000

Haushaltsgröße

Einpersonenhaushalte

unter 25	96,4	14,1	61,8	14,5	/	/	/	-	/
25 - 35	172,2	8,7	62,9	43,9	18,2	21,8	11,4	/	/
35 - 45	161,0	/	49,7	40,1	18,5	22,2	14,2	5,1	8,0
45 - 65	242,9	5,3	79,6	67,0	25,8	31,1	17,6	6,2	10,2
65 und mehr	238,0	/	61,9	93,0	34,1	31,4	11,1	/	/
Zusammen	910,6	32,9	315,9	258,4	99,4	109,1	54,9	16,6	23,3

Mehrpersonenhaushalte

unter 25	31,1	/	/	11,2	/	6,2	/	/	/
25 - 35	141,6	-	8,8	27,6	14,4	29,4	30,4	14,3	16,7
35 - 45	238,2	/	9,3	26,5	17,8	46,6	46,3	35,9	55,6
45 - 65	375,4	-	10,5	32,8	22,4	72,8	80,9	55,7	100,4
65 und mehr	161,8	/	/	12,2	14,6	45,0	46,4	18,8	22,0
Zusammen	948,1	/	35,1	110,3	73,4	200,0	207,1	126,2	195,6

Insgesamt

unter 25	127,5	14,2	65,8	25,7	7,1	8,7	/	/	/
25 - 35	313,9	8,7	71,7	71,5	32,5	51,2	41,9	16,7	19,7
35 - 45	399,2	/	59,0	66,6	36,2	68,8	60,5	41,0	63,6
45 - 65	618,3	5,3	90,1	99,8	48,2	103,9	98,6	61,8	110,6
65 und mehr	399,8	/	64,5	105,2	48,7	76,4	57,5	21,8	24,0
Insgesamt	1 858,7	33,4	351,1	368,7	172,8	309,1	262,0	142,8	218,9

Die Bezugsperson des Haushaltes ist ...

Erwerbstätiger

unter 25	74,9	5,8	34,3	17,5	/	7,8	/	/	/
25 - 35	226,5	/	30,5	52,1	26,2	42,5	37,5	16,1	19,3
35 - 45	308,0	/	19,0	47,4	29,5	59,3	53,1	38,2	60,7
45 - 65	347,6	/	15,1	42,4	28,7	58,5	63,3	45,3	93,8
65 und mehr	11,1	-	/	/	/	/	/	/	/
Zusammen	968,0	9,6	99,0	161,4	89,2	168,7	158,9	102,6	178,7

Erwerbsloser

unter 25	17,8	/	10,9	/	/	/	/	/	-
25 - 35	48,0	/	23,0	10,3	/	5,2	/	/	/
35 - 45	63,4	/	29,4	12,7	5,1	6,5	/	/	/
45 - 65	91,7	/	39,5	19,0	5,9	11,3	7,6	/	/
65 und mehr	/	-	-	-	/	/	/	/	-
Zusammen	221,4	11,0	102,8	44,6	16,4	23,4	14,7	5,1	/

Nichterwerbsperson

unter 25	34,9	5,9	20,5	5,6	/	/	/	/	-
25 - 35	39,3	/	18,2	9,1	/	/	/	/	/
35 - 45	27,8	/	10,6	6,5	/	/	/	/	/
45 - 65	179,0	/	35,5	38,4	13,6	34,1	27,7	13,6	14,9
65 und mehr	388,3	/	64,3	103,2	48,0	75,7	55,5	20,0	20,0
Zusammen	669,3	12,8	149,2	162,7	67,1	117,0	88,4	35,1	37,0

40 H 4 Privathaushalte in Berlin im April 2002 nach monatlichem Haushaltsnettoeinkommen und Haushaltsgröße

Haushaltsnetto- einkommen von ... bis unter ... EUR	Insgesamt	Ein- personen- haushalte	Mehr- personen- haushalte	Davon mit ... Personen		
				2	3	4 und mehr
1 000						
unter 500	33,4	32,9	/	/	/	-
500 - 700	182,4	173,9	8,5	7,5	/	/
700 - 900	168,7	142,0	26,6	22,6	/	/
900 - 1 100	183,0	133,2	49,8	38,6	8,1	/
1 100 - 1 300	185,7	125,2	60,6	39,4	13,2	8,0
1 300 - 1 500	172,8	99,4	73,4	48,2	15,5	9,7
1 500 - 1 700	141,5	60,6	80,9	53,4	14,7	12,8
1 700 - 2 000	167,6	48,5	119,1	76,8	20,3	22,0
2 000 - 2 300	142,7	32,3	110,3	71,2	20,3	18,7
2 300 - 2 600	119,3	22,5	96,8	59,3	19,9	17,5
2 600 - 2 900	76,7	7,7	68,9	39,3	16,6	13,0
2 900 - 3 200	66,1	8,9	57,2	29,8	16,4	11,0
3 200 - 3 600	64,7	6,2	58,5	27,1	16,8	14,5
3 600 - 4 000	43,6	/	39,7	18,4	11,5	9,8
4 000 - 4 500	32,3	/	28,4	13,1	6,8	8,6
4 500 und mehr	78,2	9,3	69,0	33,0	16,7	19,3
Insgesamt	1 858,7	910,6	948,1	578,0	201,2	168,9
Mittleres monatl. Haushalts- nettoeinkommen in EUR ¹⁾	1 500	1 050	2 150	2 000	2 350	2 450
Anteil in %						
unter 500	1,8	3,6	/	/	/	-
500 - 700	9,8	19,1	0,9	1,3	/	/
700 - 900	9,1	15,6	2,8	3,9	/	/
900 - 1 100	9,8	14,6	5,2	6,7	4,0	/
1 100 - 1 300	10,0	13,7	6,4	6,8	6,5	4,7
1 300 - 1 500	9,3	10,9	7,7	8,3	7,7	5,7
1 500 - 1 700	7,6	6,7	8,5	9,2	7,3	7,6
1 700 - 2 000	9,0	5,3	12,6	13,3	10,1	13,0
2 000 - 2 300	7,7	3,6	11,6	12,3	10,1	11,1
2 300 - 2 600	6,4	2,5	10,2	10,3	9,9	10,4
2 600 - 2 900	4,1	0,9	7,3	6,8	8,3	7,7
2 900 - 3 200	3,6	1,0	6,0	5,2	8,2	6,5
3 200 - 3 600	3,5	0,7	6,2	4,7	8,4	8,6
3 600 - 4 000	2,3	/	4,2	3,2	5,7	5,8
4 000 - 4 500	1,7	/	3,0	2,3	3,4	5,1
4 500 und mehr	4,2	1,0	7,3	5,7	8,3	11,4
Insgesamt	100	100	100	100	100	100

1) Der Wert wurde aus den gruppierten monatlichen Haushaltsnettoeinkommen berechnet (Median).

**41 H 5 Privathaushalte in Berlin im April 2002 nach Altersgruppen und Geschlecht der Bezugsperson
sowie Haushaltsgröße**

Alter von ... bis unter ... Jahren	Ins- gesamt	Ein- personen- haushalte	Mehr- personen- haushalte
--	----------------	--------------------------------	---------------------------------

1 000

unter 20	15,8	13,3	/
20 - 25	111,7	83,0	28,7
25 - 30	139,1	86,1	53,0
30 - 35	174,8	86,1	88,6
35 - 40	219,6	93,3	126,3
40 - 45	179,6	67,7	111,9
45 - 50	151,4	59,1	92,3
50 - 55	156,6	59,0	97,6
55 - 60	138,1	56,4	81,7
60 - 65	172,2	68,4	103,8
65 - 70	129,5	57,1	72,4
70 - 75	88,6	45,2	43,4
75 - 80	77,0	51,1	25,8
80 - 85	53,6	40,4	13,2
85 und älter	51,1	44,1	7,0
Insgesamt	1 858,7	910,6	948,1

mit männlicher Bezugsperson

unter 20	6,5	5,7	/
20 - 25	53,2	42,2	11,0
25 - 30	80,3	50,7	29,6
30 - 35	105,8	56,7	49,1
35 - 40	134,8	65,2	69,6
40 - 45	113,7	45,9	67,8
45 - 50	95,3	38,6	56,7
50 - 55	98,1	32,3	65,9
55 - 60	92,8	27,7	65,1
60 - 65	117,4	29,0	88,3
65 - 70	79,0	16,0	63,0
70 - 75	48,3	10,6	37,7
75 - 80	28,8	6,8	22,1
80 - 85	15,9	/	11,4
85 und älter	12,5	7,3	5,2
Zusammen	1 082,4	439,3	643,1

mit weiblicher Bezugsperson

unter 20	9,3	7,6	/
20 - 25	58,5	40,9	17,7
25 - 30	58,8	35,4	23,4
30 - 35	68,9	29,4	39,5
35 - 40	84,8	28,1	56,6
40 - 45	65,9	21,7	44,1
45 - 50	56,1	20,5	35,6
50 - 55	58,5	26,7	31,8
55 - 60	45,3	28,7	16,6
60 - 65	54,8	39,4	15,4
65 - 70	50,5	41,1	9,4
70 - 75	40,4	34,6	5,7
75 - 80	48,2	44,4	/
80 - 85	37,7	35,9	/
85 und älter	38,6	36,8	/
Zusammen	776,2	471,2	305,0

42 H 6.1.1 Privathaushalte in Berlin im April 2002 nach Bezirken, Staatsangehörigkeit der Bezugsperson und Anzahl der Kinder

Bezirk	Ins- gesamt	Haushalte ohne Kinder	Haushalte mit Kindern ¹⁾	Darunter mit Kindern unter 18 Jahren	Davon mit ...	
					einem Kind	2 und mehr Kindern

1 000

Mitte	181,1	137,0	44,1	35,2	19,3	15,9
Friedrichshain-Kreuzberg	148,9	117,0	31,9	24,7	13,7	11,0
Pankow	207,3	164,4	42,9	33,2	22,0	11,2
Charlottenburg-Wilmersdorf	186,3	145,2	41,1	31,8	21,5	10,3
Spandau	117,8	86,7	31,1	24,5	13,0	11,4
Steglitz-Zehlendorf	152,4	113,4	39,0	28,4	16,3	12,2
Tempelhof-Schöneberg	188,6	144,6	44,0	33,3	18,2	15,1
Neukölln	164,8	123,6	41,2	33,5	17,3	16,2
Treptow-Köpenick	120,6	89,6	30,9	24,2	14,6	9,6
Marzahn-Hellersdorf	120,8	74,9	45,9	34,4	20,7	13,7
Lichtenberg	144,2	105,9	38,4	26,7	17,7	9,0
Reinickendorf	125,9	93,9	32,0	24,5	12,9	11,6
Insgesamt	1 858,7	1 396,2	462,4	354,3	207,2	147,1
davon mit						
deutscher Bezugsperson	1 685,6	1 297,8	387,7	291,8	180,1	111,7
ausländ. Bezugsperson	173,1	98,4	74,7	62,5	27,1	35,4

1) im Haushalt lebende ledige Kinder ohne Altersbegrenzung

43 H 8 Privathaushalte in Berlin im April 2002 nach Bezirken sowie Geschlecht, Staatsangehörigkeit und Beteiligung am Erwerbsleben der Bezugsperson

Bezirk	Insgesamt	Davon Bezugsperson ...			
		Erwerbs- personen	davon		Nichterwerbs- personen
			Erwerbstätige	Erwerbslose	

1 000

Mitte	181,1	121,1	95,9	25,1	60,0
Friedrichshain-Kreuzberg	148,9	105,7	79,3	26,4	43,2
Pankow	207,3	137,4	114,0	23,4	69,9
Charlottenburg-Wilmersdorf	186,3	115,0	98,0	17,0	71,3
Spandau	117,8	67,4	54,5	12,9	50,4
Steglitz-Zehlendorf	152,4	91,5	82,0	9,5	60,9
Tempelhof-Schöneberg	188,6	118,0	96,6	21,4	70,6
Neukölln	164,8	101,0	74,0	27,1	63,7
Treptow-Köpenick	120,6	72,8	59,8	13,0	47,8
Marzahn-Hellersdorf	120,8	88,5	71,8	16,7	32,3
Lichtenberg	144,2	97,9	78,6	19,3	46,4
Reinickendorf	125,9	73,2	63,7	9,5	52,7
Insgesamt	1 858,7	1 189,4	968,0	221,4	669,3
davon mit					
männlicher Bezugsperson	1 082,4	752,1	606,5	145,6	330,3
weiblicher Bezugsperson	776,2	437,3	361,5	75,7	339,0
davon mit					
deutscher Bezugsperson	1 685,6	1 067,0	881,4	185,5	618,6
ausländ. Bezugsperson	173,1	122,4	86,6	35,8	50,7

44 H 9 Privathaushalte in Berlin im April 2002 nach Altersgruppen der Bezugsperson und monatlichem Haushaltsnettoeinkommen

Alter der Bezugsperson von ... bis unter ... Jahren	Ins- gesamt	Mit monatlichem Haushaltsnettoeinkommen von ... bis unter ... EUR							
		unter 500	500 - 900	900 - 1 300	1 300 - 1 500	1 500 - 2 000	2 000 - 2 600	2 600 - 3 200	3 200 und mehr
1 000									
unter 25	127,5	14,2	65,8	25,7	7,1	8,7	/	/	/
25 - 30	139,1	5,7	41,0	35,1	12,5	21,8	14,4	/	5,3
30 - 35	174,8	/	30,7	36,4	20,1	29,4	27,5	6,0	21,6
35 - 40	219,6	/	33,9	37,5	21,1	39,6	35,6	11,2	38,2
40 - 45	179,6	/	25,0	29,1	15,2	29,3	24,9	9,8	45,5
45 - 50	151,4	/	21,3	21,1	12,2	25,0	22,7	8,9	38,6
50 - 55	156,6	/	22,9	22,0	11,8	24,2	24,2	8,2	41,8
55 - 60	138,1	/	20,3	23,6	9,2	22,3	22,4	6,9	32,9
60 - 65	172,2	/	25,6	33,0	15,0	32,4	29,3	7,4	27,7
65 - 70	129,5	/	19,5	26,6	12,4	25,7	23,8	5,8	15,4
70 - 75	88,6	/	13,0	19,2	12,3	18,1	14,3	/	8,0
75 und älter	181,7	/	32,0	59,3	24,0	32,6	19,4	/	8,5
Insgesamt	1 858,7	33,4	351,1	368,7	172,8	309,1	262,0	76,7	285,0

45 Entwicklung des mittleren monatlichen Haushaltsnettoeinkommens in Berlin im April der Jahre 1991 und 2002 nach Haushaltstyp (Kinder ohne Altersbegrenzung)

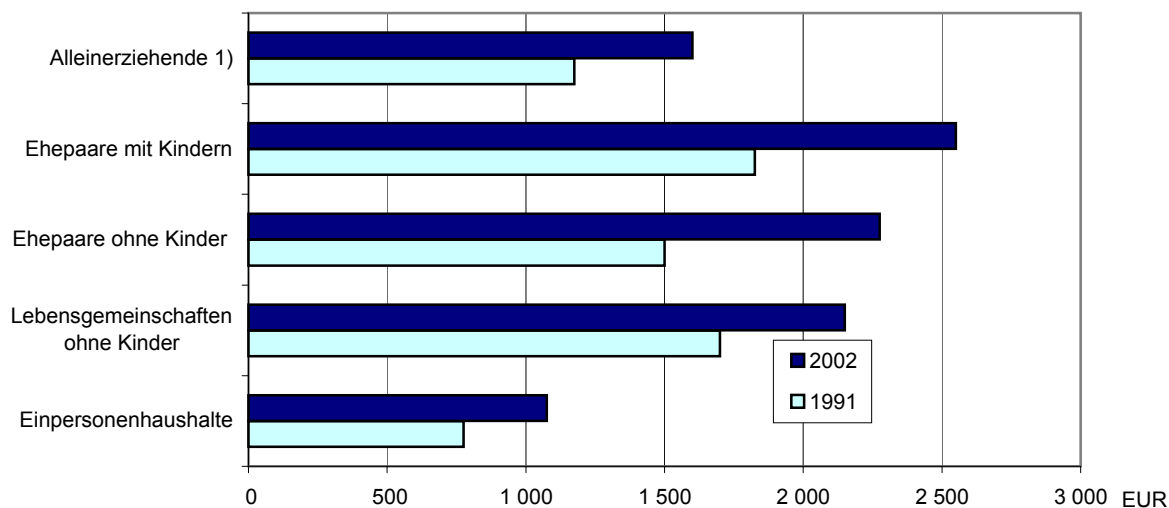

1) Einschließlich der Alleinerziehenden, die Partner in einer nichtehelichen Lebensgemeinschaft sind.

46 H 10 Privathaushalte in Berlin im April 2002 nach Altersgruppen, Geschlecht und Staatsangehörigkeit der Bezugsperson sowie Haushaltsgröße

Alter von ... bis unter ... Jahren	Insgesamt	Ein- personen- haushalte	Mehr- personen- haushalte	Davon mit ... Personen		
				2	3	4 und mehr

1 000

Haushalte mit...						
männlicher Bezugsperson						
unter 25	59,7	47,9	11,8	8,4	/	/
25 - 35	186,1	107,4	78,7	37,1	20,9	20,7
35 - 45	248,5	111,2	137,4	36,5	41,6	59,3
45 - 55	193,4	70,9	122,5	57,0	32,8	32,7
55 - 65	210,1	56,7	153,4	121,1	22,5	9,8
65 und mehr	184,5	45,2	139,3	129,3	7,6	/
Zusammen	1 082,4	439,3	643,1	389,5	128,0	125,6
weiblicher Bezugsperson						
unter 25	67,8	48,4	19,4	15,1	/	/
25 - 35	127,8	64,8	62,9	34,7	17,7	10,6
35 - 45	150,7	49,9	100,8	44,8	32,8	23,2
45 - 55	114,6	47,2	67,4	44,3	16,1	7,0
55 - 65	100,1	68,1	32,1	28,6	/	/
65 und mehr	215,3	192,8	22,4	21,0	/	/
Zusammen	776,2	471,2	305,0	188,5	73,2	43,3
Insgesamt						
unter 25	127,5	96,4	31,1	23,5	5,6	/
25 - 35	313,9	172,2	141,6	71,8	38,6	31,2
35 - 45	399,2	161,0	238,2	81,3	74,3	82,5
45 - 55	308,0	118,1	189,9	101,4	48,9	39,7
55 - 65	310,3	124,8	185,5	149,7	25,0	10,8
65 und mehr	399,8	238,0	161,8	150,3	8,7	/
Insgesamt	1 858,7	910,6	948,1	578,0	201,2	168,9
Haushalte mit ...						
deutscher Bezugsperson						
unter 25	114,7	86,2	28,5	21,8	5,1	/
25 - 35	268,3	152,6	115,6	62,8	31,0	21,9
35 - 45	350,5	144,2	206,3	74,9	67,2	64,2
45 - 55	274,4	108,1	166,3	92,4	42,9	30,9
55 - 65	288,8	119,0	169,8	141,3	21,6	6,9
65 und mehr	389,0	232,4	156,5	146,3	8,0	/
Zusammen	1 685,6	842,5	843,1	539,5	175,8	127,8
ausländischer Bezugsperson						
unter 25	12,8	10,2	/	/	/	/
25 - 35	45,6	19,6	26,0	9,0	7,7	9,3
35 - 45	48,6	16,8	31,8	6,5	7,1	18,3
45 - 55	33,7	10,1	23,6	8,9	5,9	8,8
55 - 65	21,5	5,8	15,7	8,4	/	/
65 und mehr	10,8	5,6	5,3	/	/	/
Zusammen	173,1	68,0	105,0	38,5	25,4	41,1

**47 H 11 Privathaushalte in Berlin im April 2002 nach Anzahl der Einkommensbezieher,
Anzahl der Kinder unter 18 Jahren sowie monatlichem Haushaltsnettoeinkommen**

Haushaltstyp	Ins- gesamt	Mit monatlichem Haushaltsnettoeinkommen von ... bis unter ... EUR						
		unter 900	900 - 1 300	1 300 - 1 500	1 500 - 2 000	2 000 - 2 600	2 600 - 3 200	3 200 u. mehr
1 000								
Haushalte mit ...								
1 Einkommensbezieher								
ohne Kinder	968,5	355,2	271,4	105,0	125,3	62,8	20,7	28,2
mit 1 Kind	55,6	7,9	17,7	7,6	12,0	6,2	/	/
mit 2 u. m. Kindern	33,4	/	6,5	/	10,1	5,0	/	/
Zusammen	1 057,6	364,0	295,7	115,8	147,4	74,0	25,8	35,0
2 u. m. Einkommensbezieher								
ohne Kinder	535,8	11,7	43,3	35,6	111,7	132,7	79,7	121,0
mit 1 Kind	151,6	7,2	19,2	11,8	26,9	30,3	22,0	34,2
mit 2 u. m. Kindern	113,7	/	10,6	9,6	23,1	24,9	15,3	28,6
Zusammen	801,1	20,5	73,1	57,0	161,7	188,0	117,0	183,8
Insgesamt								
ohne Kinder	1 504,3	366,8	314,7	140,6	237,1	195,5	100,3	149,2
mit 1 Kind	207,2	15,1	36,9	19,4	38,8	36,5	24,2	36,3
mit 2 u. m. Kindern	147,1	/	17,1	12,8	33,2	29,9	18,3	33,4
Insgesamt	1 858,7	384,4	368,7	172,8	309,1	262,0	142,8	218,9

**48 Privathaushalte und mittleres monatliches Haushaltsnettoeinkommen in Berlin im April 1991 und 2002
nach Anzahl der Einkommensbezieher (Kinder ohne Altersbegrenzung)**

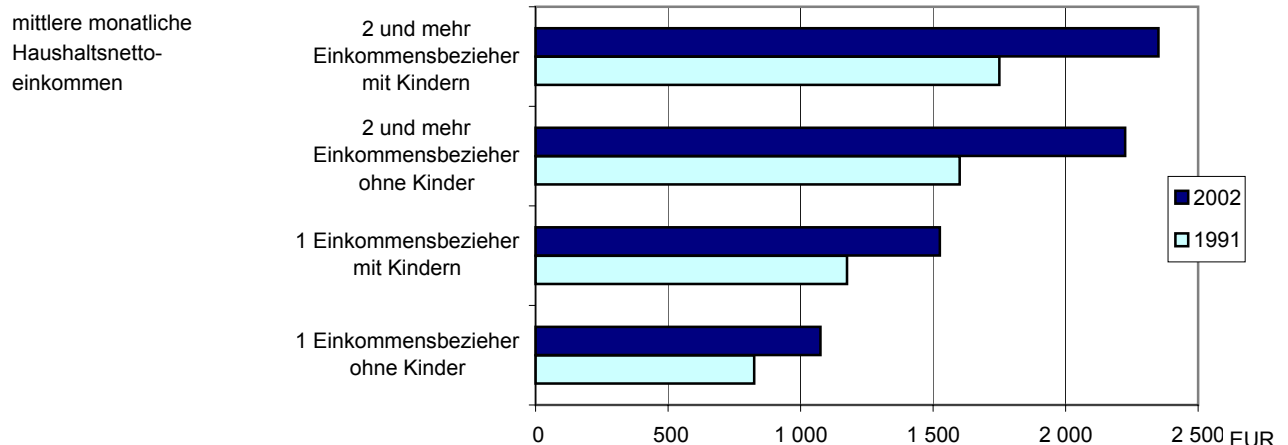
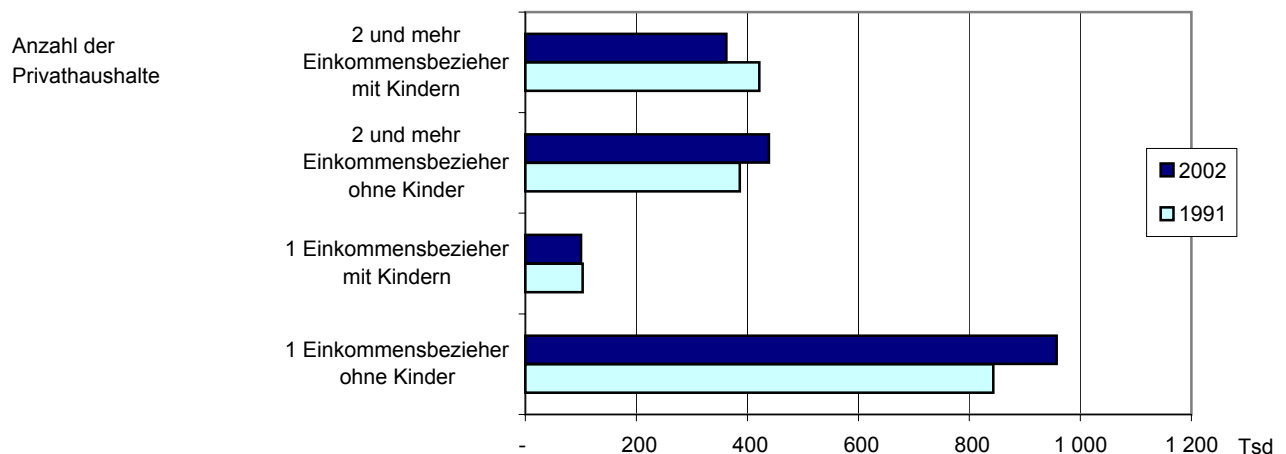

49 F 1 Familien in Berlin im April 2002 nach Bezirken, Staatsangehörigkeit, Familientyp und Anzahl der Kinder (ohne Altersbegrenzung)

Bezirk	Ins- gesamt	Ehe- paare ohne Kinder	Familien mit Kindern zusammen	Davon			
				Ehepaare			Allein- erziehende ¹⁾
				zu- sammen	mit 1 Kind	mit 2 u.m. Kindern	
1 000							
Mitte	70,7	26,7	44,0	24,4	11,2	13,2	19,5
Friedrichshain-Kreuzberg	49,3	17,0	32,2	18,4	8,2	10,2	13,9
Pankow	78,0	35,3	42,8	20,5	11,5	9,0	22,2
Charlottenburg-Wilmersdorf	73,5	32,3	41,2	21,0	11,9	9,1	20,3
Spandau	59,2	28,1	31,1	19,1	8,3	10,8	12,0
Steglitz-Zehlendorf	74,3	35,3	39,1	25,8	12,4	13,3	13,3
Tempelhof-Schöneberg	78,8	34,7	44,1	25,2	10,7	14,5	19,0
Neukölln	75,8	34,5	41,3	26,1	10,4	15,6	15,3
Treptow-Köpenick	63,2	32,0	31,2	16,6	8,0	8,5	14,6
Marzahn-Hellersdorf	72,1	25,9	46,2	26,3	12,3	13,9	20,0
Lichtenberg	69,6	31,1	38,5	18,6	10,4	8,2	19,9
Reinickendorf	66,7	34,4	32,3	20,4	8,7	11,7	11,9
Insgesamt	831,2	367,2	464,0	262,2	124,1	138,1	201,8
davon mit							
deutscher Bezugsperson	722,0	337,6	384,4	205,8	105,3	100,5	178,6
ausländ. Bezugsperson	109,2	29,6	79,6	56,3	18,7	37,6	23,2
Kinder	721,2	x	721,2	448,9	x	x	272,3

1) Einschließlich der Alleinerziehenden, die Partner in einer nichtehelichen Lebensgemeinschaft sind.

50 Entwicklung der Familien mit Kindern unter 18 Jahren in Berlin im April/Mai der Jahre 1991 - 2002

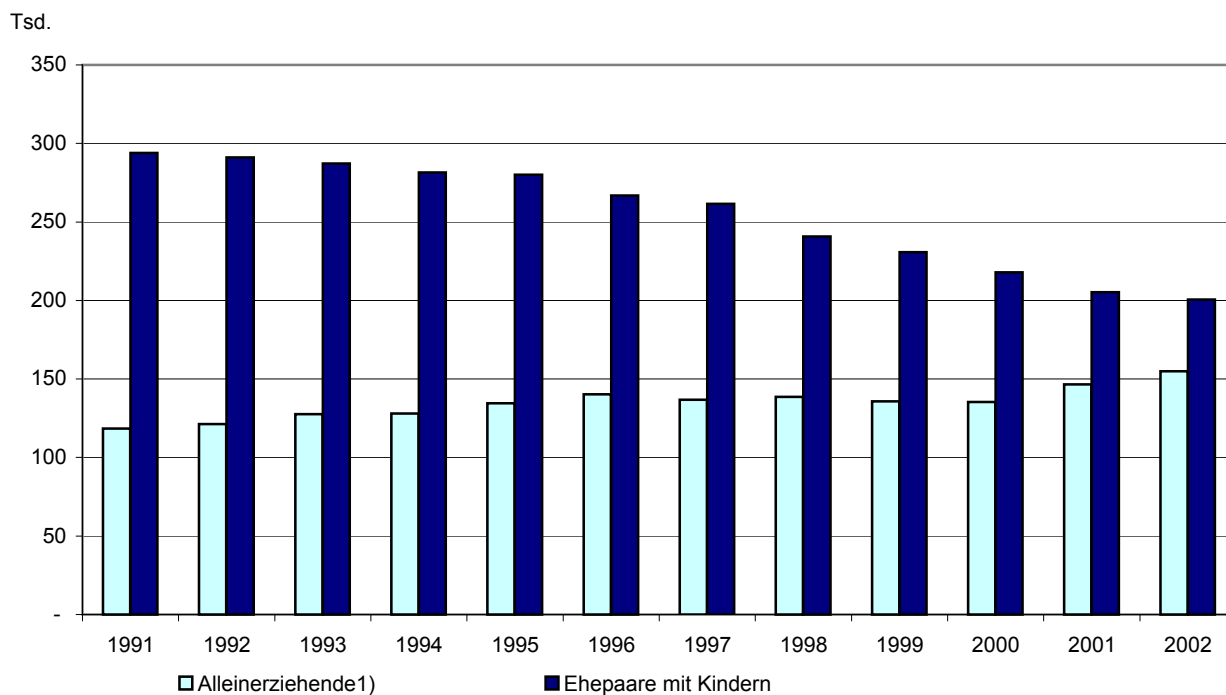

1) Einschließlich der Alleinerziehenden, die Partner in einer nichtehelichen Lebensgemeinschaft sind.

51 F 2 Familien mit Kindern unter 27 Jahren in Berlin im April 2002 nach Bezirken, Staatsangehörigkeit, Familientyp und Anzahl der Kinder

Bezirk	Ins- gesamt	Ehepaare				Alleinerziehende ¹⁾		
		zu- sammen	Zahl der Kinder			zu- sammen	Zahl der Kinder	
			1	2	3 und mehr		1	2 und mehr
1 000								
Mitte	41,9	23,6	10,9	7,9	/	18,3	12,3	5,9
Friedrichshain-Kreuzberg	31,0	17,6	7,8	7,0	/	13,4	9,5	/
Pankow	40,2	18,9	9,9	8,5	/	21,3	16,0	5,3
Charlottenburg-Wilmersdorf	39,5	20,4	11,3	7,1	/	19,1	15,0	/
Spandau	29,6	18,4	7,8	7,1	/	11,3	7,2	/
Steglitz-Zehlendorf	36,3	24,4	11,8	10,5	/	11,9	8,7	/
Tempelhof-Schöneberg	41,4	24,0	9,9	9,9	/	17,4	11,8	5,6
Neukölln	38,8	25,1	10,5	10,4	/	13,7	8,6	5,1
Treptow-Köpenick	30,0	16,1	7,8	6,5	/	14,0	9,0	/
Marzahn-Hellersdorf	44,7	25,3	11,8	11,2	/	19,4	12,5	6,9
Lichtenberg	36,4	17,8	9,7	6,6	/	18,6	14,6	/
Reinickendorf	29,8	19,4	7,8	8,4	/	10,4	7,5	/
Insgesamt	439,7	250,9	116,9	101,1	32,9	188,7	132,6	56,1
davon mit								
deutscher Bezugsperson	362,4	195,9	98,5	78,1	19,3	166,5	120,5	46,0
ausländ. Bezugsperson	77,2	55,1	18,5	22,9	13,7	22,2	12,1	10,1
Kinder unter 27 Jahren	690,7	433,0	x	x	x	257,7	x	x

1) Einschließlich der Alleinerziehenden, die Partner in einer nichtehelichen Lebensgemeinschaft sind.

52 F 3 Familien mit Kindern unter 18 Jahren in Berlin im April 2002 nach Bezirken, Staatsangehörigkeit, Familientyp und Anzahl der Kinder

Bezirk	Ins- gesamt	Ehepaare			Alleinerziehende ¹⁾	
		zu- sammen	davon mit ...		zu- sammen	darunter Frauen
			1 Kind	2 und m. Kindern		
1 000						
Mitte	35,1	19,7	8,6	11,1	15,4	12,1
Friedrichshain-Kreuzberg	24,9	13,7	5,9	7,8	11,2	9,1
Pankow	33,1	14,5	8,3	6,2	18,6	14,1
Charlottenburg-Wilmersdorf	31,9	16,5	9,6	6,9	15,4	13,1
Spandau	24,6	15,6	7,0	8,6	9,0	7,6
Steglitz-Zehlendorf	28,5	18,5	9,3	9,2	10,0	8,5
Tempelhof-Schöneberg	33,3	19,7	9,4	10,4	13,6	11,3
Neukölln	33,5	21,4	9,1	12,3	12,1	10,0
Treptow-Köpenick	24,5	12,7	7,1	5,7	11,7	10,2
Marzahn-Hellersdorf	34,6	19,6	10,5	9,1	15,0	12,8
Lichtenberg	26,8	11,8	6,2	5,6	15,0	12,5
Reinickendorf	24,6	16,7	7,3	9,4	7,9	6,2
Insgesamt	355,4	200,5	98,3	102,2	154,9	127,4
davon mit						
deutscher Bezugsperson	289,3	152,6	80,0	72,6	136,7	112,9
ausländ. Bezugsperson	66,1	47,9	18,3	29,6	18,2	14,5
Kinder unter 18 Jahren	545,3	337,2	x	x	208,1	174,2

1) Einschließlich der Alleinerziehenden, die Partner in einer nichtehelichen Lebensgemeinschaft sind.

53 F 4 Familien mit Kindern in Berlin im April 2002 nach Altersgruppen und Anzahl der Kinder

Familie --- Altersgruppe der Kinder	Insgesamt	Davon mit ... Kindern			Kinder ins- gesamt ¹⁾
		1	2	3 und mehr	

1 000

Familien mit Kindern ...					
unter 6 Jahren	138,8	109,0	28,0	/	170,7
unter 15 Jahren	296,6	186,1	86,7	23,9	438,6
unter 18 Jahren	355,4	210,0	113,6	31,8	545,3
ohne Altersbegrenzung	464,0	268,5	152,1	43,4	721,2
Ehepaare mit Kindern ...					
unter 6 Jahren	81,0	59,2	20,3	/	104,5
unter 15 Jahren	167,9	89,3	60,3	18,3	271,4
unter 18 Jahren	200,5	98,3	78,1	24,1	337,2
ohne Altersbegrenzung	262,2	124,1	104,5	33,6	448,9
Alleinerziehende ²⁾ mit Kindern ...					
unter 6 Jahren	57,8	49,8	7,7	/	66,2
unter 15 Jahren	128,6	96,7	26,4	5,6	167,2
unter 18 Jahren	154,9	111,6	35,5	7,7	208,1
ohne Altersbegrenzung	201,8	144,4	47,5	9,9	272,3

1) Kinder der jeweiligen Altersgruppe

2) Einschließlich der Alleinerziehenden, die Partner in einer nichtehelichen Lebensgemeinschaft sind.

54 F 5 Familien mit Kindern in Berlin im April 2002 nach Altersgruppen der Kinder und Stellung der Bezugsperson im Erwerbsleben

Familie --- Altersgruppe der Kinder	Insgesamt	Davon		
		Erwerbspersonen		Nichterwerbs- personen
		Erwerbstätige	Erwerbslose	

1 000				
Familien mit Kindern ...				
unter 6 Jahren	138,8	95,7	27,1	16,0
unter 15 Jahren	296,6	215,8	50,4	30,4
unter 18 Jahren	355,4	259,9	59,2	36,3
ohne Altersbegrenzung	464,0	329,6	71,1	63,3
Ehepaare mit Kindern ...				
unter 6 Jahren	81,0	60,6	16,1	/
unter 15 Jahren	167,9	131,9	26,8	9,2
unter 18 Jahren	200,5	157,4	30,9	12,3
ohne Altersbegrenzung	262,2	199,1	37,1	26,0
Alleinerziehende ¹⁾ mit Kindern .				
unter 6 Jahren	57,8	35,1	10,9	11,8
unter 15 Jahren	128,6	83,9	23,6	21,2
unter 18 Jahren	154,9	102,5	28,3	24,0
ohne Altersbegrenzung	201,8	130,4	34,0	37,3

1) Einschließlich der Alleinerziehenden, die Partner in einer nichtehelichen Lebensgemeinschaft sind.

55 F 6 Familien mit Kindern in Berlin im April 2002 nach Altersgruppen der Kinder und Quelle des überwiegenden Lebensunterhaltes der Bezugsperson

Familie --- Altersgruppe der Kinder	Insgesamt	Überwiegender Lebensunterhalt durch ...			
		Erwerbs- tätigkeit	Arbeitslosen- geld/-hilfe	Sozial- hilfe	Sonstiges ¹⁾
1 000					
Familien mit Kindern ...					
unter 6 Jahren	138,8	88,4	17,5	18,9	14,0
unter 15 Jahren	296,6	205,5	36,9	26,2	27,9
unter 18 Jahren	355,4	249,1	43,5	28,8	33,9
ohne Altersbegrenzung	464,0	316,8	53,8	30,9	62,4
Ehepaare mit Kindern ...					
unter 6 Jahren	81,0	59,9	12,2	/	5,1
unter 15 Jahren	167,9	130,4	21,4	5,0	11,1
unter 18 Jahren	200,5	155,9	24,2	5,8	14,7
ohne Altersbegrenzung	262,2	196,2	30,2	5,9	29,9
Alleinerziehende ²⁾ mit Kindern ...					
unter 6 Jahren	57,8	28,5	5,3	15,1	8,9
unter 15 Jahren	128,6	75,1	15,6	21,2	16,8
unter 18 Jahren	154,9	93,2	19,4	23,0	19,2
ohne Altersbegrenzung	201,8	120,6	23,6	25,0	32,5

1) Rente / Pension, Unterhalt durch Eltern etc., eigenes Vermögen, Vermietung, Zinsen, Altenteil, BAFöG

2) Einschließlich der Alleinerziehenden, die Partner in einer nichtehelichen Lebensgemeinschaft sind.

56 F 7 Familien in Berlin im April 2002 nach monatlichem Familiennettoeinkommen und Familientyp (Kinder ohne Altersbegrenzung)

Familiennettoeinkommen von ... bis unter ... EUR	Ins- gesamt	Ehepaare			Alleinerziehende ¹⁾	
		zu- sammen	ohne Kinder	mit Kindern	zu- sammen	darunter Frauen
1 000						
Insgesamt	831,2	629,4	367,2	262,2	201,8	164,1
darunter						
unter 500	6,8	/	/	/	6,3	5,2
500 - 700	13,7	/	/	/	10,4	7,8
700 - 900	30,5	10,3	8,5	/	20,2	17,4
900 - 1 100	47,9	20,4	14,9	5,5	27,5	23,2
1 100 - 1 300	58,8	31,7	19,6	12,1	27,0	22,6
1 300 - 1 500	66,2	40,1	26,1	13,9	26,1	22,3
1 500 - 1 700	71,8	49,6	32,5	17,1	22,2	18,2
1 700 - 2 000	106,8	84,3	54,4	29,9	22,5	17,9
2 000 - 2 300	94,2	80,3	52,0	28,3	13,9	11,6
2 300 - 2 600	78,1	68,9	41,2	27,7	9,2	6,9
2 600 und mehr	255,7	239,8	114,6	125,1	16,0	10,7
Mittleres monatl. Familien- nettoeinkommen ²⁾ in EUR	2 050	2 275	2 150	2 525	1 375	1 350

1) Einschließlich der Alleinerziehenden, die Partner in einer nichtehelichen Lebensgemeinschaft sind.

2) Der Wert wurde aus den gruppierten monatlichen Familiennettoeinkommen berechnet (Median).

**57 F 8 Familien in Berlin im April 2002 nach Familientyp, Altersgruppen der Bezugsperson
sowie monatlichem Familiennettoeinkommen**

Familientyp --- Altersgruppe	Ins- gesamt	Darunter mit monatl.Familiennettoeinkommen von ... bis unter ... EUR							
		unter 900	900 - 1 300	1 300 - 1 500	1 500 - 2 000	2 000 - 2 600	2 600 - 3 200	3 200 - 4 000	4 000 und mehr
1 000									
Ehepaare									
unter 30	25,4	/	6,3	/	7,1	/	/	/	/
30 - 40	102,9	/	9,7	8,0	21,1	24,5	16,8	12,0	9,2
40 - 50	123,3	/	6,7	/	17,6	26,1	23,2	21,4	23,1
50 und älter	377,8	9,3	29,5	25,6	88,2	93,6	51,3	36,8	43,6
Zusammen	629,4	14,2	52,1	40,1	133,9	149,2	93,1	70,7	76,0
Alleinerziehende ¹⁾									
unter 30	23,5	10,4	9,1	/	/	/	-	-	-
30 - 40	79,4	15,6	25,0	11,8	17,5	6,3	/	/	/
40 - 50	61,2	6,9	14,0	7,9	17,4	8,9	/	/	/
50 und älter	37,8	/	6,5	/	8,4	7,7	/	/	/
Zusammen	201,8	36,8	54,6	26,1	44,6	23,1	8,2	/	/
Insgesamt	831,2	51,1	106,7	66,2	178,5	172,3	101,3	75,4	79,0

1) Einschließlich der Alleinerziehenden, die Partner in einer nichtehelichen Lebensgemeinschaft sind.

**58 F 10 Alleinerziehende Frauen in Berlin im April 2002 nach Anzahl der Kinder, Beteiligung am
Erwerbsleben, überwiegendem Lebensunterhalt sowie Alter der Kinder**

Merkmal	Mit Kindern unter ...			
	6 Jahren	15 Jahren	18 Jahren	ohne Alters- begrenzung
1 000				
Alleinerziehende ¹⁾ Frauen nach ...				
Anzahl der Kinder				
mit 1 Kind	38,6	78,8	89,6	114,5
mit 2 und mehr Kindern	6,5	27,4	37,8	49,7
Beteiligung am Erwerbsleben				
Erwerbstätige	25,9	67,0	82,3	104,4
Erwerbslose	8,3	19,9	23,5	28,0
Nichterwerbspersonen	10,8	19,3	21,6	31,8
überwiegender Lebensunterhalt durch				
Erwerbstätigkeit	20,1	59,2	74,1	95,7
Arbeitslosengeld /-hilfe	/	12,2	15,1	18,4
Sozialhilfe	14,3	19,8	21,6	23,2
Sonstiges ²⁾	7,6	14,9	16,7	26,8
Insgesamt	45,1	106,2	127,4	164,1
Kinder ³⁾	52,0	139,6	174,2	x
Kinder ⁴⁾	67,3	158,2	185,5	225,4

1) Einschließlich der Alleinerziehenden, die Partner in einer nichtehelichen Lebensgemeinschaft sind.

2) Rente / Pension, Unterhalt durch Eltern etc., eigenes Vermögen, Vermietung, Zinsen, Altenteil, BAFöG

3) Kinder der jeweiligen Altersgruppe - 4) alle bei der Mutter lebenden ledigen Kinder

59 HL 1 Nichteheliche Lebensgemeinschaften in Berlin im April 2002 nach ausgewählten Merkmalen

Merkmal	Nichteheliche Lebensgemeinschaften			
	Insgesamt	ohne Kinder	mit Kind(ern)	darunter mit Kindern unter 18 Jahren
1 000				
Altersgruppen der Bezugsperson (von ... bis unter ... Jahren)				
Männlich				
unter 30	19,1	14,6	/	/
30 - 40	30,3	17,4	12,9	12,5
40 - 60	25,2	14,9	10,3	7,2
60 und älter	7,9	7,6	/	-
Zusammen	82,6	54,6	28,0	24,3
Weiblich				
unter 30	16,8	13,0	/	/
30 - 40	21,2	7,9	13,3	13,2
40 - 60	19,1	9,8	9,3	7,8
60 und älter	5,9	5,8	/	-
Zusammen	63,0	36,5	26,4	24,7
Insgesamt				
unter 30	35,9	27,6	8,3	8,3
30 - 40	51,5	25,3	26,2	25,7
40 - 60	44,3	24,8	19,6	15,0
60 und älter	13,8	13,4	/	-
Insgesamt	145,5	91,1	54,4	49,0
Familienstand der Bezugsperson				
Männlich				
darunter				
ledig	59,0	39,7	19,3	17,8
geschieden	16,9	10,9	6,0	/
Weiblich				
darunter				
ledig	40,1	23,8	16,3	15,6
geschieden	15,6	8,3	7,3	6,5
Insgesamt				
darunter				
ledig	99,1	63,5	35,6	33,5
geschieden	32,5	19,3	13,3	10,7
Stellung im Erwerbsleben (Bezugsperson)				
Erwerbstätige	106,0	65,5	40,5	36,0
Erwerbslose	15,4	7,8	7,6	7,1
Nichterwerbspersonen	24,1	17,8	6,3	5,9
Zahl der Einkommensbezieher im Haushalt				
1 Person	/	/	/	/
2 und mehr Personen	142,4	89,4	53,0	47,6
Monatliches Haushaltsnettoeinkommen von ... bis unter ... EUR				
unter 1 500	29,5	19,2	10,3	10,1
1 500 - 2 000	25,4	16,1	9,3	8,9
2 000 - 2 600	33,8	22,2	11,5	11,0
2 600 - 3 200	23,0	13,4	9,6	8,1
3 200 und mehr	33,8	20,1	13,7	10,9
Mittleres monatl. Haushaltsnettoeinkommen ¹⁾ in EUR				
	2 325	2 275	2 400	{2 300}

1) Der Wert wurde aus den gruppierten monatlichen Haushaltsnettoeinkommen berechnet (Median).

Bestellung

Standardtabellen

Die Standardtabellen ab 2001 liegen zusammengefasst im Statistischen Bericht vor. Für die Vorjahre sind für Standardtabellen die jeweiligen Kennzeichnungen (Kombination aus Buchstaben und Ziffern, z.B. F1) maßgeblich. Der Statistische Bericht ab 2001 und die Standardtabellen der Vorjahre können formlos oder mit dem Bestellformular unter Angabe der Bestellnummer bzw. der Kurzbezeichnung schriftlich: Statistisches Landesamt Berlin

----- Mikrozensus -----

10306 Berlin
per Fax: (030) 5158 8315 oder
telefonisch:
(030) 9021-3643/ -3632/ -3337
E-Mail: mikrozensus@statistik-berlin.de
bestellt werden.
Auswertungen von anders kombinierten Merkmalen des Standardtabellenprogramms sowie Auswertungen weiterer Merkmale des Mikrozensus werden nach individuellen Wünschen auf Anforderung hergestellt.

Lieferung

Der Statistische Bericht ab 2001 und die bestellten Standardtabellen der Vorjahre werden kurzfristig entweder als Ausdruck oder als Excel-Datei hergestellt. Ausdrucke oder Dateien können entweder direkt im Statistischen Landesamt abgeholt oder per Post bzw. Fax (bis maximal 10 Seiten) zugesandt werden. Die Lieferung von Auswertungen außerhalb des Standardprogrammes werden nach Anforderung und Beratung individuell vereinbart.

Kosten

Es gelten, bis zum Erscheinen des nächsten Berichts, die in diesem Bericht angegebenen Preise und Gebühren. Die Leistungen sind nach den geltenden Kostenrichtlinien des Statistischen Landesamtes grundsätzlich kostenpflichtig. Ausgenommen davon sind unmittelbare Berliner Landesbehörden (z. B. Senatsverwaltungen und Bezirksämter), Mitglieder des Abgeordnetenhauses, Berliner Mitglieder des Bundestages und des Europäischen Parlaments, Journalisten sowie Dienststellen, Behörden und Ämter, mit denen ein Schriftenaustausch besteht. Kosten für andere Auswertungen werden nach Aufwand berechnet. Die Zahlung erfolgt auf Rechnung, die Zahlungsfrist beträgt vier Wochen.

Weitere Veröffentlichungen zum Thema

Statistische Berichte

Gebiet und Bevölkerung

- Bevölkerungsentwicklung und bevölkerungsstand monatlich, (20 Seiten)
4,00 EUR
Bestell-Nr.: 110.2
- Bevölkerung, Teil 1: Berlin jährlich, 31 Seiten
6,00 EUR
Bestell-Nr.: 110.3
- Bevölkerung, Teil 2: Berlin jährlich, 43 Seiten
6,00 EUR
Bestell-Nr.: 110.3a
- Melderechtlich registrierte Einwohner (Statistische Gebiete) halbjährlich, 28 Seiten
6,00 EUR
Bestell-Nr.: 110.4a
- Melderechtlich registrierte Einwohner monatlich, 16 Seiten
4,00 EUR
Bestell-Nr.: 110.4
- Melderechtlich registrierte Ausländer halbjährlich, 24 Seiten
4,00 EUR
Bestell-Nr.: 110.5
- Bevölkerung und Privathaushalte (Mikrozensus) Teil 1 bis 1995 jährlich, 28 Seiten
6,00 EUR
Bestell-Nr.: 110.6
- Bevölkerung und Privathaushalte (Mikrozensus) Teil 2 bis 1995 jährlich, 28 Seiten
6,00 EUR
Bestell-Nr.: 110.6
- Einbürgerungen jährlich, 19 Seiten
4,00 EUR
Bestell-Nr.: 110.7

Bevölkerungsbewegungen

- Eheschließungen, Geborene und Gestorbene monatlich, 8 Seiten
4,00 EUR
Bestell-Nr.: 110.8
- Eheschließungen, Geborene und Gestorbene jährlich, 12 Seiten
4,00 EUR
Bestell-Nr.: 110.8a
- Gerichtliche Ehelösungen jährlich, 12 Seiten
4,00 EUR
Bestell-Nr.: 110.9
- Wanderungen (Zu- und Fortzüge) vierteljährlich, 12 Seiten
4,00 EUR
Bestell-Nr.: 110.10
- Wanderungen (Zu- und Fortzüge) jährlich, 16 Seiten
4,00 EUR
Bestell-Nr.: 110.10a

* Preisänderungen sind vorbehalten

Allgemeines Informationsangebot

Datenmaterial auf Papier, Diskette oder im Internet zu folgenden Themen:

- Gebiet (regionales Bezugssystem)
- Bevölkerung und Bevölkerungsbewegung (Geburten, Sterbefälle, Zu- und Fortzüge)
- Mikrozensus (Haushalte, Familien, Sozialstruktur)
- Gesundheitswesen
- Wahlen (Ergebnisse)
- Allgemeinbildendes und berufliches Schulwesen (Einrichtungen, Schüler)
- Kultur, Freizeit, Sport
- Hochschulen (Fach- und Hochschulen, Universitäten, Studenten)
- Rechtspflege
- Öffentliche Sozialleistungen (Jugendhilfe, Sozialhilfe, Wohngeld)
- Polizeiliche Kriminalstatistik, Verkehr
- Verarbeitendes Gewerbe
- Bautätigkeit und Wohnungen
- Handel, Gastgewerbe
- Verdienste, Handwerk
- Landwirtschaft, Umwelt, Energie- und Wasserversorgung
- Volkswirtschaftliche Gesamtrechnung
- Öffentliche Finanzen, Personal im Öffentlichen Dienst
- Preise, laufende Wirtschaftsrechnungen
- Steuern
- Unternehmen und Arbeitsstätten, Unternehmensregister

Veröffentlichungen

Statistisches Jahrbuch

Kompendium zu Berlin in Jahresdaten aus allen Bereichen der amtlichen Statistik.

Monatsschrift

Beiträge zu Methodik und Ergebnisse statistischer Erhebungen

Statistische Berichte

Tabellen und Kurzerläuterungen zu Ergebnissen der verschiedenen Sachgebiete der amtlichen Statistik

Faltblätter

Informationen kurz und knapp zum Tourismus, zur Umwelt, zu Bildung und Kultur, zum Mikrozensus

Verzeichnis der Veröffentlichungen

Überblick über alle vom Statistischen Landesamt Berlin herausgegebenen Veröffentlichungen auf Papier, Diskette und CD.

Firma bzw. Name, Vorname
Ansprechpartner/in
Straße, Hausnummer
Postleitzahl, Ort

Statistisches Landesamt Berlin
- Mikrozensus -

10 306 Berlin

Telefon einschl. Vorwahl

Telefax einschl. Vorwahl

E-Mail

Hiermit bestelle(n) ich/wir nach den Allgemeinen Liefer- und Zahlungsbedingungen des Statistischen Landesamtes Berlin folgende Daten:

[illegible]

Sonderauswertungen auf Anfrage. Kosten werden nach Aufwand berechnet.

Der Empfänger von Dateien mit den angeforderten Tabellen wurde auf die Stichprobenbedingten Unsicherheiten bei kleineren Besetzungszahlen in den Tabellen hingewiesen und verpflichtet sich hiermit, Daten mit Besetzungszahlen kleiner als 5 000 nur zu internen Berechnungen zu verwenden.

Bestellmöglichkeiten:

An obenstehende Adresse

Telefon : 030 - 9021 3643 / 3434

Fax: 030 - 5158 8315 / 9021 3655

E-Mail: mikrozensus@statistik-berlin.de
info@statistik-berlin.de

Liefermöglichkeiten:

 Postversand

Fax (max. 10 Seiten)

☐ E-Mail (max. 2MB)

Datum

Unterschrift

**Liefer- und Zahlungsbedingungen
für Produkte und Leistungen
des Statistischen Landesamtes Berlin**
Stand: 1. Januar 2002

Allgemeines

Allgemeine Geschäftsbedingungen des Bestellers sind ausgeschlossen. Die Lieferungen des Statistischen Landesamtes Berlin unterliegen nicht der Umsatz- (Mehrwert-)steuerpflicht. Aufträge für Sonderauswertungen werden nur angenommen, wenn sie ohne Zurückstellen gesetzlicher Aufgaben zu erledigen sind. Sonderauswertungen und Aufträge mit einem Wert von mehr als 25 EUR werden erst bearbeitet, wenn der Besteller den Auftrag schriftlich erteilt; die elektronische Form genügt nicht. Das Statistische Landesamt Berlin haftet nicht für Schäden, die aus der Verwendung der Produkte entstehen. Erfüllungsort ist Berlin. Gerichtsstand ist - je nach Zuständigkeit - das Amtsgericht Lichtenberg bzw. das Landgericht Berlin.

Abonnements

Regelmäßig erscheinende Veröffentlichungen können im Abonnement bezogen werden. Die Kündigung von Abonnements ist zum 30.6. oder 31.12. eines Jahres mit einer Frist von sechs Wochen möglich und bedarf der Schriftform; die elektronische Form genügt nicht.

Es gelten die jeweils aktuellen Preise, auch wenn sie während der Vertragszeit geändert werden.

Lieferung / Versandkosten

Die Lieferung erfolgt auf Rechnung und Gefahr des Bestellers. Richtig erfolgte Lieferungen werden nicht umgetauscht oder zurückgenommen. Beanstandungen wegen unrichtiger oder unvollständiger Sendungen müssen innerhalb von 14 Tagen nach Empfang der Lieferung geltend gemacht werden.

Für den Versand kostenpflichtiger Produkte/Leistungen wird eine Versandpauschale von derzeit 1,50 EUR erhoben.

Rechnungen / Mahnungen

Rechnungen / Mahnungen
Der Rechnungsbetrag ist innerhalb von 4 Wochen ohne jeglichen Abzug auf eines der in der Rechnung angegebenen Konten - unter Angabe des Buchungs- und Kassenzzeichens - zu überweisen. Rechnungen für Abonnements werden jeweils zum Quartalsende ausgestellt. Die Lieferung bleibt bis zur vollständigen Bezahlung Eigentum des Landes Berlin.

Für den Fall des Verzugs entsteht dem Statistischen Landesamt Berlin ein Anspruch auf Zahlung von Verzugszinsen von 5 v. H. über dem jeweiligen geltenden Basiszinssatz der Deutschen Bundesbank sowie Ersatz des sonst nachweisbaren Verzugschadens. Für Mahnung, die nach Eintritt des Verzugs ergeht, sind dem Statistischen Landesamt Berlin Bearbeitungs- Porto

und Vordruckskosten pauschal in Höhe von 7,50 EUR zu ersetzen.

Weitergabe der Daten

Die Urheberrechte an den Produkten und Leistungen liegen beim Land Berlin, vertreten durch den Direktor des Statistischen Landesamtes Berlin. Eine Vervielfältigung und Veröffentlichung, auch auszugsweise, ist nur mit der Quellenangabe "Statistisches Landesamt Berlin" gestattet. Eine Weitergabe der übermittelten Daten auf maschinenlesbaren Datenträgern oder in elektronischen Netzen bedarf der vorherigen schriftlichen Genehmigung durch das Statistische Landesamt Berlin; die elektronische Form genügt nicht.