

Statistischer Bericht

A IV 3 – j / 16

Krankenhäuser im Land Berlin 2016 Teil II Diagnosen der Krankenhauspatienten

Durchschnittliche Verweildauer der vollstationär behandelten Patienten in Krankenhäusern im Land Berlin 2016 nach Altersgruppen

Verweildauer in Tagen

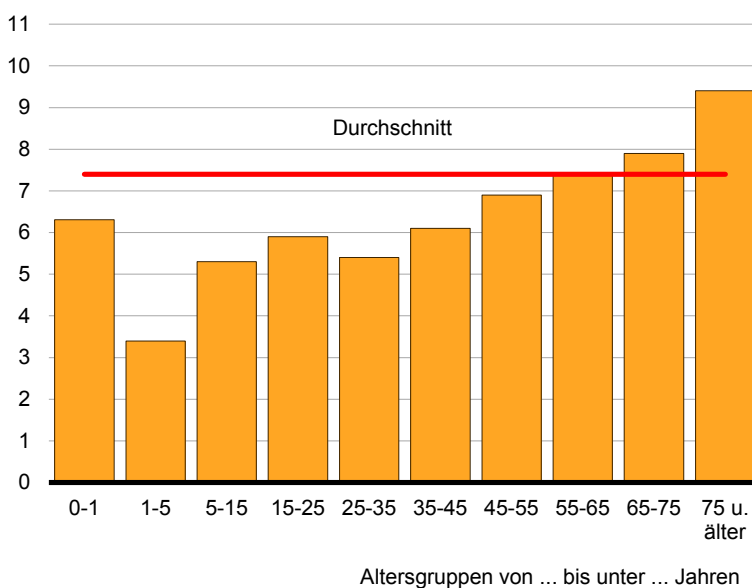

Impressum

Statistischer Bericht
A IV 3 – j / 16

Erscheinungsfolge: jährlich
Erschienen im **Dezember 2017**

Herausgeber

Amt für Statistik Berlin-Brandenburg
Behlertstraße 3a
14467 Potsdam
info@statistik-bbb.de
www.statistik-berlin-brandenburg.de

Tel. 0331 8173 - 1777
Fax 030 9028 - 4091

Zeichenerklärung

- 0 weniger als die Hälfte von 1
in der letzten besetzten Stelle,
jedoch mehr als nichts
- nichts vorhanden
- ... Angabe fällt später an
- () Aussagewert ist eingeschränkt
- / Zahlenwert nicht sicher genug
- Zahlenwert unbekannt oder
geheim zu halten
- x Tabellenfach gesperrt
- p vorläufige Zahl
- r berichtigte Zahl
- s geschätzte Zahl

Amt für Statistik Berlin-Brandenburg,
Potsdam, 2017



Dieses Werk ist unter einer Creative Commons Lizenz
vom Typ Namensnennung 3.0 Deutschland zugänglich.
Um eine Kopie dieser Lizenz einzusehen, konsultieren Sie
<http://creativecommons.org/licenses/by/3.0/de/>

Inhaltsverzeichnis

Seite

[Metadaten zu dieser Statistik
\(externer Link\)](#)

Grafiken

| | | |
|---|---|---|
| 1 | Vollstationäre Behandlungsfälle 2011 bis 2016 | 5 |
|---|---|---|

Tabellen

Aus Berliner Krankenhäusern entlassene vollstationäre Behandlungsfälle

| | | |
|-----|---|----|
| 1 | 2011 bis 2016 - ausgewählte Ergebnisse - | 4 |
| 2 | 2011 bis 2016 nach Wohnbezirken | 5 |
| 3.1 | 2011 bis 2016 nach Diagnosekapiteln - insgesamt - | 6 |
| 3.2 | 2011 bis 2016 nach Diagnosekapiteln - weiblich - | 7 |
| 4.1 | 2016 nach Diagnosekapiteln und Wohnort der Patienten/-innen - insgesamt - | 8 |
| 4.2 | 2016 nach Diagnosekapiteln und Wohnort der Patientinnen - weiblich - | 9 |
| 5.1 | 2016 nach ausgewählten Diagnosen (Europäische Kurzliste), Geschlecht und Altersgruppen der Patienten/-innen - insgesamt | 10 |
| 5.2 | 2016 nach ausgewählten Diagnosen (Europäische Kurzliste), Geschlecht und Altersgruppen der Patienten/-innen - weiblich | 12 |
| 6 | 2016 nach der Rangfolge der 35 häufigsten Diagnosegruppen, Art der Behandlung sowie durchschnittlicher Verweildauer | 14 |
| 7 | 2016 nach Fachabteilungen, Geschlecht, Verweildauer, belegten Betten und Durchschnittsalter der Patienten/-innen | 15 |
| | Krankenhäuser in Berlin | 16 |

1 Aus Berliner Krankenhäusern entlassene vollstationäre Behandlungsfälle¹ 2011 bis 2016
– ausgewählte Ergebnisse –

| Gegenstand der Nachweisung | 2011 | 2012 | 2013 | 2014 | 2015 | 2016 |
|---------------------------------|---------|---------|---------|---------|---------|---------|
| | Anzahl | | | | | |
| Behandlungsfälle ^{2 3} | 774 522 | 790 261 | 803 038 | 823 572 | 837 049 | 863 488 |
| männlich | 361 009 | 368 870 | 375 987 | 384 722 | 394 266 | 406 636 |
| weiblich | 413 513 | 421 391 | 427 051 | 438 850 | 442 783 | 456 852 |
| nach Altersgruppen in Jahren | | | | | | |
| unter 1 | 18 680 | 18 639 | 18 681 | 19 927 | 20 541 | 21 468 |
| 1 bis unter 5 | 14 798 | 14 651 | 14 757 | 14 416 | 14 481 | 14 353 |
| 5 bis unter 10 | 9 720 | 9 767 | 9 780 | 9 908 | 9 732 | 10 156 |
| 10 bis unter 15 | 10 631 | 10 547 | 10 673 | 10 935 | 10 781 | 10 708 |
| 15 bis unter 20 | 15 504 | 16 190 | 16 361 | 17 194 | 17 531 | 18 127 |
| 20 bis unter 25 | 26 501 | 26 386 | 25 566 | 24 950 | 24 122 | 24 654 |
| 25 bis unter 30 | 35 259 | 36 755 | 37 872 | 39 442 | 39 422 | 41 319 |
| 30 bis unter 35 | 38 042 | 40 284 | 41 998 | 44 140 | 44 914 | 47 067 |
| 35 bis unter 40 | 32 675 | 33 514 | 34 653 | 36 260 | 37 827 | 40 953 |
| 40 bis unter 45 | 37 498 | 36 154 | 34 983 | 33 961 | 32 809 | 32 906 |
| 45 bis unter 50 | 49 473 | 48 832 | 48 232 | 46 151 | 44 396 | 43 756 |
| 50 bis unter 55 | 49 825 | 52 425 | 54 745 | 57 633 | 57 950 | 59 646 |
| 55 bis unter 60 | 52 816 | 53 243 | 53 979 | 55 916 | 57 365 | 60 408 |
| 60 bis unter 65 | 56 260 | 58 513 | 60 544 | 61 337 | 62 300 | 63 671 |
| 65 bis unter 70 | 70 481 | 65 323 | 61 304 | 59 322 | 61 044 | 66 707 |
| 70 bis unter 75 | 87 671 | 90 335 | 90 783 | 91 869 | 89 417 | 81 987 |
| 75 bis unter 80 | 67 661 | 74 333 | 80 700 | 87 365 | 91 747 | 97 145 |
| 80 bis unter 85 | 50 261 | 50 885 | 51 969 | 54 990 | 60 046 | 66 142 |
| 85 und älter | 50 766 | 53 485 | 55 458 | 57 856 | 60 624 | 62 315 |
| und zwar: | | | | | | |
| Stundenfälle ³ | 17 196 | 17 664 | 19 397 | 23 216 | 25 794 | 32 068 |
| Kurzlieger ^{3 4} | 319 462 | 330 891 | 340 864 | 355 738 | 367 032 | 382 047 |
| Sterbefälle | 16 526 | 17 256 | 17 523 | 16 979 | 18 042 | 17 974 |
| mit Operationen | 272 850 | 277 289 | 279 679 | 285 381 | 287 435 | 302 515 |
| Verweildauer in Tagen | 7,7 | 7,7 | 7,7 | 7,6 | 7,5 | 7,4 |
| Außerdem | | | | | | |
| Gesunde Neugeborene | 24 533 | 26 169 | 26 697 | 28 027 | 28 323 | 30 605 |
| männlich | 12 381 | 13 291 | 13 494 | 14 095 | 14 312 | 15 370 |
| weiblich | 12 152 | 12 878 | 13 203 | 13 932 | 14 011 | 15 235 |

1 einschließlich Sterbe- und Stundenfälle

2 einschließlich der Behandlungsfälle ohne Angaben des Geschlechts und des Alters

3 ohne ICD-10 Z38 gesunde Neugeborene, die in der Diagnosestatistik ab Berichtsjahr 2004 erhoben werden

4 Patienten mit einer Verweildauer von 1 bis unter 4 Tagen

2 Aus Berliner Krankenhäusern entlassene vollstationäre Behandlungsfälle^{1 2} 2011 bis 2016 nach Wohnbezirken

| Wohnbezirk | 2011 | 2012 | 2013 | 2014 | 2015 | 2016 |
|------------------------------|----------------|----------------|----------------|----------------|----------------|----------------|
| Fälle | | | | | | |
| Mitte | 59 225 | 59 767 | 59 497 | 61 317 | 63 422 | 63 927 |
| Friedrichshain-Kreuzberg | 40 531 | 40 991 | 41 182 | 44 140 | 43 767 | 44 456 |
| Pankow | 63 877 | 65 881 | 66 533 | 66 183 | 67 692 | 68 886 |
| Charlottenburg-Wilmersdorf | 58 897 | 60 495 | 62 825 | 61 938 | 63 670 | 66 579 |
| Spandau | 51 324 | 52 388 | 52 985 | 55 752 | 55 964 | 57 658 |
| Steglitz-Zehlendorf | 59 820 | 59 708 | 61 428 | 61 677 | 62 937 | 65 132 |
| Tempelhof-Schöneberg | 64 885 | 65 395 | 66 886 | 67 850 | 70 117 | 71 710 |
| Neukölln | 62 226 | 64 380 | 66 370 | 67 630 | 68 499 | 70 411 |
| Treptow-Köpenick | 47 926 | 48 445 | 48 710 | 48 837 | 49 269 | 50 658 |
| Marzahn-Hellersdorf | 46 051 | 46 457 | 47 875 | 49 663 | 50 357 | 52 171 |
| Lichtenberg | 48 241 | 49 074 | 49 227 | 51 480 | 52 042 | 53 920 |
| Reinickendorf | 53 833 | 53 874 | 53 271 | 55 157 | 56 034 | 57 628 |
| Land Berlin | 656 836 | 666 855 | 676 789 | 691 624 | 703 770 | 723 136 |
| außerdem gesunde Neugeborene | | | | | | |
| Mitte | 2 909 | 2 945 | 3 014 | 3 224 | 3 148 | 3 306 |
| Friedrichshain-Kreuzberg | 1 949 | 2 051 | 2 124 | 2 177 | 2 146 | 2 286 |
| Pankow | 3 115 | 3 169 | 3 336 | 3 435 | 3 521 | 3 596 |
| Charlottenburg-Wilmersdorf | 1 716 | 1 907 | 1 881 | 1 986 | 2 172 | 2 338 |
| Spandau | 1 385 | 1 442 | 1 491 | 1 598 | 1 669 | 1 764 |
| Steglitz-Zehlendorf | 1 526 | 1 560 | 1 601 | 1 643 | 1 630 | 1 732 |
| Tempelhof-Schöneberg | 1 831 | 2 041 | 2 110 | 2 257 | 2 302 | 2 633 |
| Neukölln | 1 997 | 2 076 | 2 186 | 2 251 | 2 148 | 2 220 |
| Treptow-Köpenick | 1 264 | 1 537 | 1 626 | 1 724 | 1 707 | 1 852 |
| Marzahn-Hellersdorf | 1 349 | 1 400 | 1 502 | 1 540 | 1 583 | 1 911 |
| Lichtenberg | 1 821 | 2 170 | 2 020 | 2 157 | 2 189 | 2 549 |
| Reinickendorf | 1 426 | 1 563 | 1 551 | 1 678 | 1 786 | 1 936 |
| Land Berlin | 22 288 | 23 861 | 24 442 | 25 670 | 26 001 | 28 123 |

1 Vollstationäre Behandlungsfälle^{1 2} 2011 bis 2016

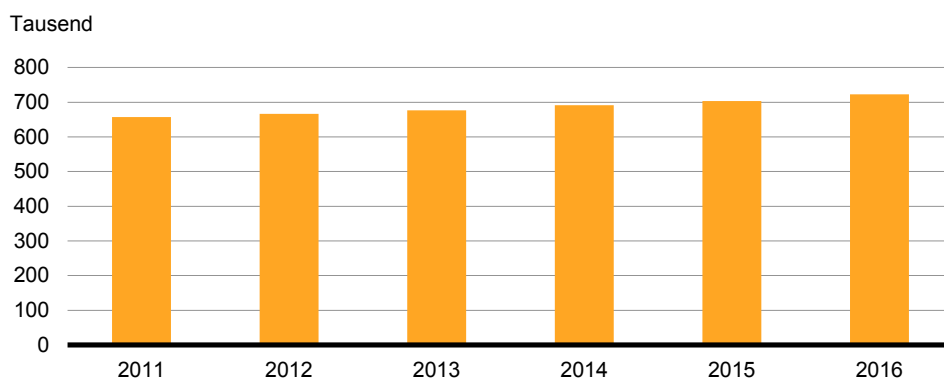

1 einschließlich Sterbe- und Stundenfälle

2 Jahresangaben ohne ICD-10 Z38 gesunde Neugeborene

3.1 Aus Berliner Krankenhäusern entlassene vollstationäre Behandlungsfälle¹ 2011 bis 2016 nach Diagnosekapiteln - insgesamt -

| Pos.-Nr. der ICD-10 | Diagnosekapitel | 2011 | 2012 | 2013 | 2014 | 2015 | 2016 |
|--------------------------------|--|----------------|----------------|----------------|----------------|----------------|----------------|
| | | Anzahl | | | | | |
| Insgesamt^{2 3} | | 774 522 | 790 261 | 803 038 | 823 572 | 837 049 | 863 488 |
| A00-T98 | I.-XIX. Krankheiten, Verletzungen und Vergiftungen | 767 700 | 783 429 | 796 309 | 816 596 | 829 912 | 855 903 |
| A00-B99 | I. Bestimmte infektiöse und parasitäre Krankheiten | 19 539 | 19 848 | 21 363 | 22 030 | 23 208 | 23 626 |
| C00-D48 | II. Neubildungen | 94 247 | 95 288 | 95 562 | 97 928 | 100 186 | 103 413 |
| D50-D90 | III. Krankheiten des Blutes und der blutbildenden Organe sowie bestimmte Störungen mit Beteiligung des Immunsystems | 5 522 | 5 566 | 5 916 | 6 168 | 6 202 | 6 397 |
| E00-E90 | IV. Endokrine, Ernährungs- und Stoffwechselkrankheiten | 20 118 | 20 290 | 20 717 | 21 282 | 21 646 | 22 267 |
| F00-F99 | V. Psychische und Verhaltensstörungen | 51 161 | 52 354 | 52 783 | 53 412 | 51 062 | 51 311 |
| G00-G99 | VI. Krankheiten des Nervensystems | 28 584 | 29 065 | 30 355 | 31 632 | 31 813 | 33 007 |
| H00-H59 | VII. Krankheiten des Auges und der Augenanhangsgebilde | 19 368 | 18 934 | 19 429 | 21 028 | 21 704 | 22 808 |
| H60-H95 | VIII. Krankheiten des Ohres und des Warzenfortsatzes | 5 933 | 6 022 | 6 226 | 6 382 | 6 603 | 6 864 |
| I00-I99 | IX. Krankheiten des Kreislaufsystems | 115 751 | 117 084 | 115 756 | 118 774 | 122 226 | 124 833 |
| J00-J99 | X. Krankheiten des Atmungssystems | 47 978 | 48 592 | 52 274 | 50 270 | 54 067 | 53 321 |
| K00-K93 | XI. Krankheiten des Verdauungssystems | 78 880 | 80 702 | 83 325 | 84 492 | 83 592 | 86 400 |
| L00-L99 | XII. Krankheiten der Haut und der Unterhaut | 12 519 | 13 568 | 14 089 | 14 705 | 14 163 | 14 988 |
| M00-M99 | XIII. Krankheiten des Muskel-Skelett-Systems und des Bindegewebes | 68 208 | 68 660 | 68 502 | 69 630 | 70 567 | 71 194 |
| N00-N99 | XIV. Krankheiten des Urogenitalsystems | 44 039 | 46 279 | 45 680 | 46 082 | 46 406 | 47 903 |
| O00-O99 | XV. Schwangerschaft, Geburt und Wochenbett | 44 260 | 46 132 | 46 986 | 49 005 | 50 080 | 52 957 |
| P00-P96 | XVI. Bestimmte Zustände, die ihren Ursprung in der Perinatalperiode haben | 8 989 | 9 026 | 8 735 | 9 659 | 10 208 | 10 890 |
| Q00-Q99 | XVII. Angeborene Fehlbildungen, Deformitäten und Chromosomenanomalien | 7 564 | 7 258 | 7 444 | 7 351 | 7 604 | 8 879 |
| R00-R99 | XVIII. Symptome und abnorme klinische und Laborbefunde, die anderenorts nicht klassifiziert sind | 21 380 | 23 249 | 24 285 | 25 961 | 27 705 | 29 826 |
| S00-T98 | XIX. Verletzungen, Vergiftungen und bestimmte andere Folgen äußerer Ursachen | 73 660 | 75 512 | 76 882 | 80 805 | 80 870 | 85 019 |
| Z00-Z99 | XXI. Faktoren, die den Gesundheitszustand beeinflussen und zur Inanspruchnahme des Gesundheitswesens führen ³ | 6 800 | 6 832 | 6 729 | 6 976 | 7 135 | 7 585 |
| U00-U99 | XXII. Schlüsselnummern für besondere Zwecke | 5 | – | – | – | – | – |
| | Ohne Angabe der Diagnose | 17 | – | – | – | 2 | – |
| Z38 | Außerdem Gesunde Neugeborene | 24 533 | 26 169 | 26 697 | 28 027 | 28 323 | 30 605 |

1 einschließlich Sterbe- und Stundenfälle

2 einschließlich der Behandlungsfälle ohne Angaben des Geschlechts

3 ohne ICD-10 Z38 gesunde Neugeborene

**3.2 Aus Berliner Krankenhäusern entlassene vollstationäre Behandlungsfälle¹ 2011 bis 2016
nach Diagnosekapiteln - weiblich -**

| Pos.-Nr. der ICD-10 | Diagnosekapitel | 2011 | 2012 | 2013 | 2014 | 2015 | 2016 |
|--------------------------------|--|----------------|----------------|----------------|----------------|----------------|----------------|
| | | Anzahl | | | | | |
| Insgesamt^{2 3} | | 413 513 | 421 391 | 427 051 | 438 850 | 442 783 | 456 852 |
| A00-T98 | I.-XIX. Krankheiten, Verletzungen und Vergiftungen | 410 043 | 417 806 | 423 596 | 435 308 | 439 225 | 452 835 |
| A00-B99 | I. Bestimmte infektiöse und parasitäre Krankheiten | 9 957 | 9 990 | 10 699 | 10 912 | 11 382 | 11 604 |
| C00-D48 | II. Neubildungen | 48 329 | 48 789 | 48 471 | 50 031 | 50 361 | 51 228 |
| D50-D90 | III. Krankheiten des Blutes und der blutbildenden Organe sowie bestimmte Störungen mit Beteiligung des Immunsystems | 3 167 | 3 139 | 3 353 | 3 353 | 3 454 | 3 578 |
| E00-E90 | IV. Endokrine, Ernährungs- und Stoffwechselkrankheiten | 11 799 | 11 716 | 11 997 | 12 261 | 12 582 | 12 785 |
| F00-F99 | V. Psychische und Verhaltensstörungen | 23 994 | 24 169 | 24 326 | 24 663 | 23 358 | 23 610 |
| G00-G99 | VI. Krankheiten des Nervensystems | 13 991 | 14 148 | 14 509 | 15 343 | 15 194 | 16 100 |
| H00-H59 | VII. Krankheiten des Auges und der Augenanhangsgebilde | 10 667 | 10 594 | 10 956 | 11 834 | 12 163 | 12 615 |
| H60-H95 | VIII. Krankheiten des Ohres und des Warzenfortsatzes | 3 134 | 3 116 | 3 256 | 3 391 | 3 507 | 3 665 |
| I00-I99 | IX. Krankheiten des Kreislaufsystems | 51 451 | 51 902 | 51 325 | 52 800 | 53 626 | 55 069 |
| J00-J99 | X. Krankheiten des Atmungssystems | 22 042 | 22 294 | 24 115 | 23 096 | 24 831 | 23 991 |
| K00-K93 | XI. Krankheiten des Verdauungssystems | 37 499 | 38 336 | 39 058 | 39 868 | 39 089 | 40 337 |
| L00-L99 | XII. Krankheiten der Haut und der Unterhaut | 5 754 | 6 059 | 6 409 | 6 852 | 6 386 | 6 768 |
| M00-M99 | XIII. Krankheiten des Muskel-Skelett-Systems und des Bindegewebes | 40 713 | 41 063 | 40 663 | 41 431 | 42 220 | 42 212 |
| N00-N99 | XIV. Krankheiten des Urogenitalsystems | 26 116 | 27 122 | 26 642 | 26 195 | 26 058 | 26 402 |
| O00-O99 | XV. Schwangerschaft, Geburt und Wochenbett | 44 260 | 46 132 | 46 986 | 49 005 | 50 080 | 52 957 |
| P00-P96 | XVI. Bestimmte Zustände, die ihren Ursprung in der Perinatalperiode haben | 4 020 | 4 123 | 3 969 | 4 390 | 4 548 | 4 886 |
| Q00-Q99 | XVII. Angeborene Fehlbildungen, Deformitäten und Chromosomenanomalien | 3 490 | 3 337 | 3 647 | 3 559 | 3 772 | 5 040 |
| R00-R99 | XVIII. Symptome und abnorme klinische und Laborbefunde, die anderenorts nicht klassifiziert sind | 11 718 | 12 676 | 13 190 | 14 087 | 14 762 | 15 751 |
| S00-T98 | XIX. Verletzungen, Vergiftungen und bestimmte andere Folgen äußerer Ursachen | 37 942 | 39 101 | 40 025 | 42 237 | 41 852 | 44 237 |
| Z00-Z99 | XXI. Faktoren, die den Gesundheitszustand beeinflussen und zur Inanspruchnahme des Gesundheitswesens führen ³ | 3 463 | 3 585 | 3 455 | 3 542 | 3 556 | 4 017 |
| U00-U99 | XXII. Schlüsselnummern für besondere Zwecke | 2 | – | – | – | – | – |
| | Ohne Angabe der Diagnose | 5 | – | – | – | 2 | – |
| Z38 | Außerdem Gesunde Neugeborene | 12 152 | 12 878 | 13 203 | 13 932 | 14 011 | 15 235 |

1 einschließlich Sterbe- und Stundenfälle

2 einschließlich der Behandlungsfälle ohne Angaben des Geschlechts

3 ohne ICD-10 Z38 gesunde Neugeborene

**4.1 Aus Berliner Krankenhäusern entlassene vollstationäre Behandlungsfälle¹ 2016
nach Diagnosekapiteln und Wohnort der Patienten/-innen - insgesamt -**

| Pos.-Nr. der ICD-10 | Diagnosekapitel | Ins- gesamt | Wohnort der Patienten | | | |
|---------------------------|--|----------------|-----------------------|--------------------------|-----------------------------|-----------------------------|
| | | | Berlin | Land Branden- burg | übrige Bundes- länder | Ausland und unbekannt |
| | Insgesamt² | 863 488 | 723 136 | 106 535 | 26 700 | 7 117 |
| A00-T98 | I.-XIX. Krankheiten, Verletzungen und Vergiftungen | 855 903 | 717 310 | 105 392 | 26 169 | 7 032 |
| A00-B99 | I. Bestimmte infektiöse und parasitäre Krankheiten | 23 626 | 20 851 | 2 119 | 453 | 203 |
| C00-D48 | II. Neubildungen | 103 413 | 79 058 | 18 193 | 5 072 | 1 090 |
| D50-D90 | III. Krankheiten des Blutes und der blutbildenden Organe sowie bestimmte Störungen mit Beteiligung des Immunsystems | 6 397 | 5 550 | 684 | 129 | 34 |
| E00-E90 | IV. Endokrine, Ernährungs- und Stoffwechselkrankheiten | 22 267 | 18 747 | 2 813 | 556 | 151 |
| F00-F99 | V. Psychische und Verhaltensstörungen | 51 311 | 46 222 | 2 766 | 1 852 | 471 |
| G00-G99 | VI. Krankheiten des Nervensystems | 33 007 | 26 748 | 4 389 | 1 504 | 366 |
| H00-H59 | VII. Krankheiten des Auges und der Augenanhangsgebilde | 22 808 | 18 029 | 3 939 | 736 | 104 |
| H60-H95 | VIII. Krankheiten des Ohres und des Warzenfortsatzes | 6 864 | 5 770 | 872 | 133 | 89 |
| I00-I99 | IX. Krankheiten des Kreislaufsystems | 124 833 | 107 781 | 13 768 | 2 469 | 815 |
| J00-J99 | X. Krankheiten des Atmungssystems | 53 321 | 46 920 | 5 192 | 888 | 321 |
| K00-K93 | XI. Krankheiten des Verdauungssystems | 86 400 | 73 441 | 10 103 | 2 243 | 613 |
| L00-L99 | XII. Krankheiten der Haut und der Unterhaut | 14 988 | 12 569 | 1 883 | 385 | 151 |
| M00-M99 | XIII. Krankheiten des Muskel-Skelett-Systems und des Bindegewebes | 71 194 | 54 888 | 12 747 | 2 954 | 605 |
| N00-N99 | XIV. Krankheiten des Urogenitalsystems | 47 903 | 40 367 | 5 845 | 1 318 | 373 |
| O00-O99 | XV. Schwangerschaft, Geburt und Wochenbett | 52 957 | 48 134 | 4 178 | 511 | 134 |
| P00-P96 | XVI. Bestimmte Zustände, die ihren Ursprung in der Perinatalperiode haben | 10 890 | 9 790 | 988 | 97 | 15 |
| Q00-Q99 | XVII. Angeborene Fehlbildungen, Deformitäten und Chromosomenanomalien | 8 879 | 5 050 | 1 646 | 1 814 | 369 |
| R00-R99 | XVIII. Symptome und abnorme klinische und Laborbefunde, die anderenorts nicht klassifiziert sind | 29 826 | 26 224 | 2 670 | 675 | 257 |
| S00-T98 | XIX. Verletzungen, Vergiftungen und bestimmte andere Folgen äußerer Ursachen | 85 019 | 71 171 | 10 597 | 2 380 | 871 |
| Z00-Z99 | XXI. Faktoren, die den Gesundheitszustand beeinflussen und zur Inanspruchnahme des Gesundheitswesens führen ² | 7 585 | 5 826 | 1 143 | 531 | 85 |
| U00-U99 | XXII. Schlüsselnummern für besondere Zwecke | – | – | – | – | – |
| Z38 | Außerdem Gesunde Neugeborene | 30 605 | 28 123 | 2 269 | 179 | 34 |

1 einschließlich Sterbe- und Stundenfälle

2 ohne ICD-10 Z38 gesunde Neugeborene

**4.2 Aus Berliner Krankenhäusern entlassene vollstationäre Behandlungsfälle¹ 2016
nach Diagnosekapiteln und Wohnort der Patientinnen - weiblich -**

| Pos.-Nr. der ICD-10 | Diagnosekapitel | Ins- gesamt | Wohnort der Patienten | | | |
|---------------------------|--|----------------|-----------------------|--------------------------|-----------------------------|-----------------------------|
| | | | Berlin | Land Branden- burg | übrige Bundes- länder | Ausland und unbekannt |
| | Insgesamt² | 456 852 | 386 952 | 53 313 | 13 619 | 2 968 |
| A00-T98 | I.-XIX. Krankheiten, Verletzungen und Vergiftungen | 452 835 | 383 859 | 52 719 | 13 331 | 2 926 |
| A00-B99 | I. Bestimmte infektiöse und parasitäre Krankheiten | 11 604 | 10 330 | 974 | 202 | 98 |
| C00-D48 | II. Neubildungen | 51 228 | 39 629 | 8 547 | 2 506 | 546 |
| D50-D90 | III. Krankheiten des Blutes und der blutbildenden Organe sowie bestimmte Störungen mit Beteiligung des Immunsystems | 3 578 | 3 133 | 362 | 62 | 21 |
| E00-E90 | IV. Endokrine, Ernährungs- und Stoffwechselkrankheiten | 12 785 | 10 678 | 1 698 | 334 | 75 |
| F00-F99 | V. Psychische und Verhaltensstörungen | 23 610 | 21 248 | 1 412 | 846 | 104 |
| G00-G99 | VI. Krankheiten des Nervensystems | 16 100 | 13 218 | 2 016 | 719 | 147 |
| H00-H59 | VII. Krankheiten des Auges und der Augenanhangsgebilde | 12 615 | 10 168 | 2 012 | 398 | 37 |
| H60-H95 | VIII. Krankheiten des Ohres und des Warzenfortsatzes | 3 665 | 3 104 | 456 | 61 | 44 |
| I00-I99 | IX. Krankheiten des Kreislaufsystems | 55 069 | 48 413 | 5 417 | 998 | 241 |
| J00-J99 | X. Krankheiten des Atmungssystems | 23 991 | 21 195 | 2 280 | 392 | 124 |
| K00-K93 | XI. Krankheiten des Verdauungssystems | 40 337 | 34 523 | 4 633 | 954 | 227 |
| L00-L99 | XII. Krankheiten der Haut und der Unterhaut | 6 768 | 5 673 | 864 | 180 | 51 |
| M00-M99 | XIII. Krankheiten des Muskel-Skelett-Systems und des Bindegewebes | 42 212 | 33 043 | 7 212 | 1 702 | 255 |
| N00-N99 | XIV. Krankheiten des Urogenitalsystems | 26 402 | 22 294 | 3 104 | 825 | 179 |
| O00-O99 | XV. Schwangerschaft, Geburt und Wochenbett | 52 957 | 48 134 | 4 178 | 511 | 134 |
| P00-P96 | XVI. Bestimmte Zustände, die ihren Ursprung in der Perinatalperiode haben | 4 886 | 4 407 | 424 | 48 | 7 |
| Q00-Q99 | XVII. Angeborene Fehlbildungen, Deformitäten und Chromosomenanomalien | 5 040 | 2 717 | 913 | 1 216 | 194 |
| R00-R99 | XVIII. Symptome und abnorme klinische und Laborbefunde, die anderenorts nicht klassifiziert sind | 15 751 | 13 895 | 1 366 | 364 | 126 |
| S00-T98 | XIX. Verletzungen, Vergiftungen und bestimmte andere Folgen äußerer Ursachen | 44 237 | 38 057 | 4 851 | 1 013 | 316 |
| Z00-Z99 | XXI. Faktoren, die den Gesundheitszustand beeinflussen und zur Inanspruchnahme des Gesundheitswesens führen ² | 4 017 | 3 093 | 594 | 288 | 42 |
| U00-U99 | XXII. Schlüsselnummern für besondere Zwecke | – | – | – | – | – |
| Z38 | Außerdem Gesunde Neugeborene | 15 235 | 13 996 | 1 132 | 94 | 13 |

¹ einschließlich Sterbe- und Stundenfälle

² ohne ICD-10 Z38 gesunde Neugeborene

5.1 Aus Berliner Krankenhäusern entlassene vollstationäre Behandlungsfälle¹ 2016 nach ausgewählten Diagnosen (Europäische Kurzliste), Geschlecht und Altersgruppen der Patienten/-innen - insgesamt -

| Pos.-Nr. der ICD-10 | Behandlungsanlass | Insge- samt ² | Altersgruppen von ... bis unter ... Jahren | | | | | |
|---------------------------|---|-----------------------------|--|---------------|----------------|----------------|----------------|-----------------|
| | | | 0 - 1 | 1 - 15 | 15 - 45 | 45 - 65 | 65 - 75 | 75 und älter |
| | | | Anzahl | | | | | |
| | Insgesamt³ | 863 488 | 21 468 | 35 217 | 205 026 | 227 481 | 148 694 | 225 602 |
| A00-T98 | Krankheiten, Verletzungen und Vergiftungen | 855 903 | 20 542 | 34 621 | 203 299 | 225 620 | 147 634 | 224 187 |
| A00-B99 | Bestimmte infektiöse und parasitäre Krankheiten | 23 626 | 1 164 | 2 435 | 4 389 | 4 561 | 3 508 | 7 569 |
| A15-A19, B90 | Tuberkulose einschließlich ihrer Folgezustände | 543 | 1 | 38 | 300 | 132 | 37 | 35 |
| A39 | Meningokokkeninfektion | 45 | 9 | 11 | 8 | 9 | 2 | 6 |
| B15-B19 | Virushepatitis | 214 | – | 13 | 81 | 65 | 31 | 24 |
| B20-B24 | HIV-Krankheit (Humane Immundefizienz- Viruskrankheit) | 75 | – | 1 | 36 | 32 | 6 | – |
| C00-D48 | Neubildungen | 103 413 | 439 | 1 591 | 10 846 | 36 936 | 27 224 | 26 377 |
| C00-C97 | Bösartige Neubildungen | 84 754 | 100 | 1 166 | 6 612 | 29 834 | 23 992 | 23 050 |
| C00-C14 | der Lippe, Mundhöhle und des Pharynx | 3 096 | – | 4 | 112 | 1 567 | 970 | 443 |
| C15 | des Ösophagus | 1 704 | – | – | 24 | 697 | 615 | 368 |
| C16 | des Magens | 2 380 | – | – | 88 | 909 | 672 | 711 |
| C18 | des Dickdarmes | 369 | – | – | 26 | 142 | 75 | 126 |
| C19-C21 | des Rektums und des Anus | 3 157 | – | – | 129 | 1 151 | 923 | 954 |
| C22 | der Leber und der intrahepa- tischen Gallengänge | 1 849 | 5 | 15 | 38 | 505 | 628 | 658 |
| C25 | des Pankreas | 2 851 | – | – | 88 | 991 | 889 | 883 |
| C32-C34 | des Larynx, der Trachea, der Bronchien und der Lunge | 13 375 | – | 2 | 182 | 5 418 | 4 644 | 3 129 |
| C43 | der Haut (Bösartiges Melanom) | 1 127 | – | – | 154 | 350 | 303 | 320 |
| C50 | der Brustdrüse (Mamma) | 6 151 | – | – | 774 | 2 946 | 1 311 | 1 120 |
| C53 | der Cervix uteri | 836 | – | – | 227 | 400 | 112 | 97 |
| C54-C55 | des Corpus uteri und des Uterus, Teil nicht näher bezeichnet | 1 165 | – | – | 33 | 427 | 395 | 310 |
| C61 | der Prostata | 3 618 | – | – | 2 | 894 | 1 631 | 1 091 |
| C67 | der Harnblase | 5 039 | – | 4 | 52 | 1 313 | 1 569 | 2 101 |
| C81-C96 | des lymphatischen, blutbildenden und verwandten Gewebes | 8 981 | 2 | 569 | 1 092 | 2 882 | 2 121 | 2 315 |
| D50-D90 | Krankheiten des Blutes und der blutbildenden Organe sowie bestimmte Störungen mit Beteiligung des Immunsystems | 6 397 | 53 | 437 | 1 113 | 1 343 | 1 053 | 2 398 |
| E00-E90 | Endokrine, Ernährungs- und Stoffwechselkrankheiten | 22 267 | 119 | 761 | 3 742 | 6 257 | 3 800 | 7 588 |
| E10-E14 | Diabetes mellitus | 8 663 | 3 | 399 | 981 | 2 418 | 1 892 | 2 970 |
| F00-F99 | Psychische und Verhaltensstörungen | 51 311 | 20 | 1 500 | 24 145 | 16 871 | 3 694 | 5 081 |
| F10 | Psychische und Verhaltensstörungen durch Alkohol | 12 656 | – | 54 | 5 017 | 6 514 | 829 | 242 |
| F11-F16, F18-F19 | Psychische und Verhaltensstörungen durch andere psychotrope Substanzen | 5 423 | 1 | 21 | 4 374 | 831 | 104 | 92 |
| G00-G99 | Krankheiten des Nervensystems | 33 007 | 232 | 2 060 | 7 410 | 9 558 | 5 653 | 8 094 |
| G00-G03 | Meningitis | 160 | 15 | 20 | 56 | 47 | 11 | 11 |
| H00-H59 | Krankheiten des Auges und der Augenanhangsgebilde | 22 808 | 65 | 631 | 1 891 | 5 272 | 5 721 | 9 228 |
| H60-H95 | Krankheiten des Ohres und des Warzenfortsatzes | 6 864 | 113 | 702 | 1 714 | 2 252 | 997 | 1 086 |
| I00-I99 | Krankheiten des Kreislaufsystems | 124 833 | 130 | 462 | 6 209 | 32 106 | 32 004 | 53 922 |
| I20-I25 | Ischämische Herzkrankheiten | 33 386 | 2 | 3 | 831 | 10 830 | 9 748 | 11 972 |
| I30-I33, I39-I52 | Sonstige Herzkrankheiten | 39 680 | 81 | 157 | 2 163 | 7 703 | 9 739 | 19 837 |
| I60-I69 | Zerebrovaskuläre Krankheiten | 15 700 | 16 | 42 | 759 | 3 533 | 3 478 | 7 872 |

5.1 Aus Berliner Krankenhäusern entlassene vollstationäre Behandlungsfälle¹ 2016 nach ausgewählten Diagnosen (Europäische Kurzliste), Geschlecht und Altersgruppen der Patienten/-innen - insgesamt -

| Pos.-Nr. der ICD-10 | Behandlungsanlass | Insge- samt ² | Altersgruppen von ... bis unter ... Jahren | | | | | |
|---------------------------|---|-----------------------------|--|--------------|---------------|---------------|---------------|-----------------|
| | | | 0 - 1 | 1 - 15 | 15 - 45 | 45 - 65 | 65 - 75 | 75 und älter |
| | | | Anzahl | | | | | |
| J00-J99 | Krankheiten des Atmungssystems | 53 321 | 2 294 | 5 354 | 10 126 | 11 114 | 9 373 | 15 060 |
| J09-J11 | Grippe | 307 | 25 | 104 | 79 | 51 | 23 | 25 |
| J12-J18 | Pneumonie | 12 818 | 348 | 1 170 | 967 | 2 019 | 2 344 | 5 970 |
| J40-J47 | Chronische Krankheiten der unteren Atemwege | 12 676 | 2 | 166 | 531 | 3 285 | 3 888 | 4 804 |
| J45-J46 | Asthma | 857 | – | 147 | 287 | 227 | 99 | 97 |
| K00-K93 | Krankheiten des Verdauungssystems | 86 400 | 458 | 2 909 | 20 200 | 28 537 | 14 686 | 19 610 |
| K25-K28 | Ulcus ventriculi, duodeni, pepticum, pepticum jejuni | 2 600 | – | 9 | 375 | 739 | 453 | 1 024 |
| K70, K73-K74 | Alkoholische Leberkrankheit, Chronische Leberkrankheit, Fibrose und Leberzirrhose | 3 306 | 3 | 5 | 306 | 1 692 | 772 | 528 |
| L00-L99 | Krankheiten der Haut und der Unterhaut | 14 988 | 234 | 1 210 | 5 414 | 3 813 | 1 607 | 2 710 |
| M00-M99 | Krankheiten des Muskel-Skelett-Systems und des Bindegewebes | 71 194 | 40 | 1 702 | 11 650 | 26 872 | 14 345 | 16 585 |
| M05-M06, M15-M19 | Polyarthritis und Arthrose | 16 161 | – | 2 | 663 | 5 543 | 4 722 | 5 231 |
| N00-N99 | Krankheiten des Urogenitalsystems | 47 903 | 519 | 1 190 | 11 821 | 13 031 | 8 167 | 13 175 |
| N00-N29 | Krankheiten der Niere | 19 645 | 280 | 374 | 4 112 | 5 650 | 3 278 | 5 951 |
| O00-O99 | Schwangerschaft, Geburt u. Wochenbett | 52 957 | – | 28 | 52 756 | 173 | – | – |
| P00-P96 | Bestimmte Zustände, die ihren Ursprung in der Perinatalperiode haben | 10 890 | 10 881 | 8 | – | – | – | 1 |
| Q00-Q99 | Angeborene Fehlbildungen, Deformitäten und Chromosomenanomalien | 8 879 | 2 099 | 2 532 | 3 370 | 659 | 139 | 80 |
| Q00-Q07 | Angeborene Fehlbildungen des Nervensystems | 343 | 86 | 156 | 75 | 18 | 6 | 2 |
| Q20-Q28 | Angeborene Fehlbildungen des Kreislaufsystems | 2 063 | 732 | 622 | 419 | 206 | 56 | 28 |
| R00-R99 | Symptome und abnorme klinische und Laborbefunde, die anderenorts nicht klassifiziert sind | 29 826 | 673 | 2 345 | 7 356 | 7 236 | 4 311 | 7 905 |
| S00-T98 | Verletzungen, Vergiftungen und bestimmte andere Folgen äußerer Ursachen | 85 019 | 1 009 | 6 764 | 19 147 | 19 029 | 11 352 | 27 718 |
| Z00-Z99 | Faktoren, die den Gesundheitszustand beeinflussen und zur Inanspruchnahme des Gesundheitswesens führen³ | 7 585 | 926 | 596 | 1 727 | 1 861 | 1 060 | 1 415 |
| U00-U99 | Schlüsselnummern für besondere Zwecke | – | – | – | – | – | – | – |
| | Ohne Angabe der Diagnose | – | – | – | – | – | – | – |
| | Außerdem | | | | | | | |
| Z38 | Gesunde Neugeborene | 30 605 | 30 605 | – | – | – | – | – |

¹ einschließlich Sterbe- und Stundenfälle

² einschließlich der Behandlungsfälle ohne Angaben des Alters und des Geschlechts

³ ohne ICD-10 Z38 gesunde Neugeborene

5.2 Aus Berliner Krankenhäusern entlassene vollstationäre Behandlungsfälle¹ 2016 nach ausgewählten Diagnosen (Europäische Kurzliste), Geschlecht und Altersgruppen der Patienten/-innen - weiblich -

| Pos.-Nr. der ICD-10 | Behandlungsanlass | Insge- samt ² | Altersgruppen von ... bis unter ... Jahren | | | | | |
|---------------------------|---|-----------------------------|--|---------------|----------------|----------------|---------------|-----------------|
| | | | 0 - 1 | 1 - 15 | 15 - 45 | 45 - 65 | 65 - 75 | 75 und älter |
| | | | Anzahl | | | | | |
| | Insgesamt³ | 456 852 | 9 467 | 15 692 | 128 122 | 105 390 | 69 915 | 128 266 |
| A00-T98 | Krankheiten, Verletzungen und Vergiftungen | 452 835 | 9 007 | 15 443 | 126 879 | 104 433 | 69 456 | 127 617 |
| A00-B99 | Bestimmte infektiöse und parasitäre Krankheiten | 11 604 | 538 | 1 133 | 2 107 | 1 952 | 1 530 | 4 344 |
| A15-A19, | | | | | | | | |
| B90 | Tuberkulose einschließlich ihrer Folgezustände | 180 | 1 | 19 | 95 | 32 | 14 | 19 |
| A39 | Meningokokkeninfektion | 25 | 3 | 7 | 4 | 4 | 2 | 5 |
| B15-B19 | Virushepatitis | 82 | – | 7 | 25 | 27 | 14 | 9 |
| B20-B24 | HIV-Krankheit (Humane Immundefizienz- Viruskrankheit) | 14 | – | – | 11 | 2 | 1 | – |
| C00-D48 | Neubildungen | 51 228 | 252 | 698 | 6 914 | 19 276 | 11 868 | 12 220 |
| C00-C97 | Bösartige Neubildungen | 38 854 | 38 | 467 | 3 497 | 14 272 | 10 092 | 10 488 |
| C00-C14 | der Lippe, Mundhöhle und des Pharynx | 815 | – | – | 36 | 347 | 263 | 169 |
| C15 | des Ösophagus | 408 | – | – | 1 | 138 | 128 | 141 |
| C16 | des Magens | 938 | – | – | 43 | 335 | 268 | 292 |
| C18 | des Dickdarmes | 172 | – | – | 17 | 64 | 44 | 47 |
| C19-C21 | des Rektums und des Anus | 1 290 | – | – | 55 | 426 | 405 | 404 |
| C22 | der Leber und der intrahepa- tischen Gallengänge | 635 | 5 | 8 | 14 | 159 | 185 | 264 |
| C25 | des Pankreas | 1 315 | – | – | 22 | 357 | 420 | 516 |
| C32-C34 | des Larynx, der Trachea, der Bronchien und der Lunge | 5 204 | – | 2 | 80 | 2 188 | 1 803 | 1 131 |
| C43 | der Haut (Bösartiges Melanom) | 495 | – | – | 75 | 150 | 124 | 146 |
| C50 | der Brustdrüse (Mamma) | 6 119 | – | – | 772 | 2 938 | 1 299 | 1 110 |
| C53 | der Cervix uteri | 836 | – | – | 227 | 400 | 112 | 97 |
| C54-C55 | des Corpus uteri und des Uterus, Teil nicht näher bezeichnet | 1 165 | – | – | 33 | 427 | 395 | 310 |
| C61 | der Prostata | – | – | – | – | – | – | – |
| C67 | der Harnblase | 1 208 | – | 4 | 16 | 270 | 346 | 572 |
| C81-C96 | des lymphatischen, blutbildenden und verwandten Gewebes | 3 861 | 1 | 222 | 447 | 1 199 | 839 | 1 153 |
| D50-D90 | Krankheiten des Blutes und der blutbildenden Organe sowie bestimmte Störungen mit Beteiligung des Immunsystems | 3 578 | 26 | 202 | 666 | 670 | 518 | 1 496 |
| E00-E90 | Endokrine, Ernährungs- und Stoffwechselkrankheiten | 12 785 | 65 | 408 | 2 336 | 3 340 | 1 812 | 4 824 |
| E10-E14 | Diabetes mellitus | 3 449 | 3 | 216 | 384 | 724 | 646 | 1 476 |
| F00-F99 | Psychische und Verhaltensstörungen | 23 610 | 8 | 717 | 10 352 | 7 305 | 2 000 | 3 228 |
| F10 | Psychische und Verhaltensstörungen durch Alkohol | 3 397 | – | 37 | 1 375 | 1 634 | 272 | 79 |
| F11-F16, F18-F19 | Psychische und Verhaltensstörungen durch andere psychotrope Substanzen | 1 434 | – | 17 | 1 044 | 243 | 62 | 68 |
| G00-G99 | Krankheiten des Nervensystems | 16 100 | 94 | 968 | 3 927 | 4 288 | 2 466 | 4 357 |
| G00-G03 | Meningitis | 71 | 4 | 12 | 31 | 19 | 1 | 4 |
| H00-H59 | Krankheiten des Auges und der Augenanhangsgebilde | 12 615 | 20 | 279 | 946 | 2 599 | 3 094 | 5 677 |
| H60-H95 | Krankheiten des Ohres und des Warzenfortsatzes | 3 665 | 52 | 313 | 886 | 1 185 | 559 | 670 |
| I00-I99 | Krankheiten des Kreislaufsystems | 55 069 | 58 | 212 | 2 528 | 10 453 | 12 915 | 28 903 |
| I20-I25 | Ischämische Herzkrankheiten | 10 832 | – | 1 | 141 | 2 585 | 3 117 | 4 988 |
| I30-I33, I39-I52 | Sonstige Herzkrankheiten | 18 737 | 37 | 75 | 748 | 2 517 | 4 240 | 11 120 |
| I60-I69 | Zerebrovaskuläre Krankheiten | 7 844 | 5 | 21 | 409 | 1 381 | 1 502 | 4 526 |

5.2 Aus Berliner Krankenhäusern entlassene vollstationäre Behandlungsfälle¹ 2016 nach ausgewählten Diagnosen (Europäische Kurzliste), Geschlecht und Altersgruppen der Patienten/-innen - weiblich -

| Pos.-Nr. der ICD-10 | Behandlungsanlass | Insge- samt ² | Altersgruppen von ... bis unter ... Jahren | | | | | |
|---------------------------|---|-----------------------------|--|--------------|---------------|---------------|--------------|-----------------|
| | | | 0 - 1 | 1 - 15 | 15 - 45 | 45 - 65 | 65 - 75 | 75 und älter |
| | | | Anzahl | | | | | |
| J00-J99 | Krankheiten des Atmungssystems | 23 991 | 903 | 2 298 | 4 615 | 4 763 | 4 034 | 7 378 |
| J09-J11 | Grippe | 117 | 9 | 31 | 35 | 21 | 10 | 11 |
| J12-J18 | Pneumonie | 5 554 | 132 | 565 | 402 | 784 | 864 | 2 807 |
| J40-J47 | Chronische Krankheiten der unteren Atemwege | 6 217 | – | 55 | 283 | 1 504 | 1 851 | 2 524 |
| J45-J46 | Asthma | 501 | – | 49 | 157 | 147 | 70 | 78 |
| K00-K93 | Krankheiten des Verdauungssystems | 40 337 | 137 | 1 300 | 9 487 | 11 875 | 6 716 | 10 822 |
| K25-K28 | Ulcus ventriculi, duodeni, pepticum, pepticum jejuni | 1 065 | – | 3 | 121 | 239 | 180 | 522 |
| K70, K73-K74 | Alkoholische Leberkrankheit, Chronische Leberkrankheit, Fibrose und Leberzirrhose | 1 178 | 1 | 2 | 101 | 525 | 309 | 240 |
| L00-L99 | Krankheiten der Haut und der Unterhaut | 6 768 | 83 | 517 | 2 073 | 1 686 | 749 | 1 660 |
| M00-M99 | Krankheiten des Muskel-Skelett-Systems und des Bindegewebes | 42 212 | 16 | 968 | 5 924 | 15 274 | 8 757 | 11 273 |
| M05-M06, M15-M19 | Polyarthritis und Arthrose | 10 522 | – | 1 | 361 | 3 387 | 3 094 | 3 679 |
| N00-N99 | Krankheiten des Urogenitalsystems | 26 402 | 228 | 500 | 8 034 | 7 246 | 3 748 | 6 646 |
| N00-N29 | Krankheiten der Niere | 8 419 | 131 | 231 | 1 777 | 2 079 | 1 298 | 2 903 |
| O00-O99 | Schwangerschaft, Geburt u. Wochenbett | 52 957 | – | 28 | 52 756 | 173 | – | – |
| P00-P96 | Bestimmte Zustände, die ihren Ursprung in der Perinatalperiode haben | 4 886 | 4 885 | 1 | – | – | – | – |
| Q00-Q99 | Angeborene Fehlbildungen, Deformitäten und Chromosomenanomalien | 5 040 | 887 | 1 006 | 2 593 | 424 | 85 | 45 |
| Q00-Q07 | Angeborene Fehlbildungen des Nervensystems | 168 | 35 | 79 | 37 | 13 | 4 | – |
| Q20-Q28 | Angeborene Fehlbildungen des Kreislaufsystems | 1 049 | 359 | 327 | 216 | 105 | 29 | 13 |
| R00-R99 | Symptome und abnorme klinische und Laborbefunde, die anderenorts nicht klassifiziert sind | 15 751 | 308 | 1 170 | 4 073 | 3 495 | 2 147 | 4 558 |
| S00-T98 | Verletzungen, Vergiftungen und bestimmte andere Folgen äußerer Ursachen | 44 237 | 447 | 2 725 | 6 662 | 8 429 | 6 458 | 19 516 |
| Z00-Z99 | Faktoren, die den Gesundheitszustand beeinflussen und zur Inanspruchnahme des Gesundheitswesens führen³ | 4 017 | 460 | 249 | 1 243 | 957 | 459 | 649 |
| U00-U99 | Schlüsselnummern für besondere Zwecke | – | – | – | – | – | – | – |
| | Ohne Angabe der Diagnose | – | – | – | – | – | – | – |
| | Außerdem | | | | | | | |
| Z38 | Gesunde Neugeborene | 15 235 | 15 235 | – | – | – | – | – |

¹ einschließlich Sterbe- und Stundenfälle

² einschließlich der Behandlungsfälle ohne Angaben des Alters und des Geschlechts

³ ohne ICD-10 Z38 gesunde Neugeborene

6 Aus Berliner Krankenhäusern entlassene vollstationäre Behandlungsfälle¹ 2016 nach der Rangfolge der 35 häufigsten Diagnosegruppen, Art der Behandlung sowie durchschnittlicher Verweildauer

| Rang-Nr. | Pos.-Nr. der ICD-10 | Diagnosegruppe | Behandlungsfälle | | | Durchschnittliche Verweildauer |
|----------|---------------------|---|------------------|-----------------|-------------|--------------------------------|
| | | | insgesamt | und zwar | | |
| | | | | mit Operationen | Sterbefälle | |
| | | | | | | Anzahl |
| 1 | I30-I52 | Sonstige Formen der Herzkrankheit | 44 229 | 5 926 | 1 935 | 8,3 |
| 2 | I20-I25 | Ischämische Herzkrankheiten | 33 386 | 4 870 | 827 | 4,9 |
| 3 | O60-O75 | Komplikationen bei Wehentätigkeit und Entbindung | 19 168 | 7 476 | — | 3,4 |
| 4 | K55-K63 | Sonstige Krankheiten des Darmes | 18 899 | 7 352 | 449 | 6,4 |
| 5 | F10-F19 | Psychische und Verhaltensstörungen durch psychotrope Substanzen | 18 095 | 44 | 20 | 9,8 |
| 6 | O30-O48 | Betreuung der Mutter im Hinblick auf den Feten und die Amnionhöhle sowie mögliche Entbindungskomplikationen | 17 561 | 7 367 | 1 | 3,8 |
| 7 | G40-G47 | Episodische und paroxysmale Krankheiten des Nervensystems | 17 269 | 428 | 136 | 4,9 |
| 8 | K80-K87 | Krankheiten der Gallenblase, der Gallenwege und des Pankreas | 17 146 | 7 860 | 184 | 6,5 |
| 9 | S00-S09 | Verletzungen des Kopfes | 16 785 | 2 801 | 233 | 3,6 |
| 10 | C15-C26 | Bösartige Neubildungen der Verdauungsorgane | 16 607 | 4 982 | 966 | 10,1 |
| 11 | I60-I69 | Zerebrovaskuläre Krankheiten | 15 700 | 1 790 | 1 173 | 11,0 |
| 12 | T80-T88 | Komplikationen bei chirurgischen Eingriffen und medizinischer Behandlung, anderenorts nicht klassifiziert | 15 062 | 8 434 | 208 | 10,6 |
| 13 | I70-I79 | Krankheiten der Arterien, Arteriolen und Kapillaren | 14 932 | 4 589 | 474 | 9,3 |
| 14 | M15-M19 | Arthrose | 13 999 | 11 225 | 30 | 10,1 |
| 15 | C30-C39 | Bösartige Neubildungen der Atmungsorgane und sonstiger intrathorakaler Organe | 13 790 | 3 413 | 822 | 7,7 |
| 16 | K40-K46 | Hernien | 13 339 | 12 280 | 43 | 3,4 |
| 17 | J09-J18 | Grippe und Pneumonie | 13 125 | 541 | 1276 | 9,6 |
| 18 | J40-J47 | Chronische Krankheiten der unteren Atemwege | 12 676 | 700 | 546 | 9,5 |
| 19 | J30-J39 | Sonstige Krankheiten der oberen Atemwege | 12 362 | 10 919 | 8 | 3,3 |
| 20 | M50-M54 | Sonstige Krankheiten der Wirbelsäule und des Rückens | 12 249 | 4 487 | 22 | 6,8 |
| 21 | D10-D36 | Gutartige Neubildungen | 12 112 | 8 783 | 21 | 4,3 |
| 22 | M20-M25 | Sonstige Gelenkrankheiten | 12 059 | 10 561 | 6 | 3,4 |
| 23 | K20-K31 | Krankheiten des Ösophagus, des Magens und des Duodenums | 12 048 | 1 694 | 187 | 5,4 |
| 24 | N80-N98 | Nichtentzündliche Krankheiten des weiblichen Genitaltraktes | 9 998 | 8 424 | 7 | 3,0 |
| 25 | S80-S89 | Verletzungen des Knies und des Unterschenkels | 9 764 | 7 579 | 30 | 7,5 |
| 26 | N30-N39 | Sonstige Krankheiten des Harnsystems | 9 595 | 3 068 | 180 | 6,8 |
| 27 | F30-F39 | Affektive Störungen | 9 505 | 34 | 10 | 31,9 |
| 28 | A30-A49 | Sonstige bakterielle Krankheiten | 9 461 | 910 | 1 069 | 11,9 |
| 29 | S70-S79 | Verletzungen der Hüfte und des Oberschenkels | 9 319 | 5 638 | 391 | 15,8 |
| 30 | R50-R69 | Allgemeinsymptome | 9 312 | 965 | 233 | 4,6 |
| 31 | C81-C96 | Bösartige Neubildungen des lymphatischen, blutbildenden und verwandten Gewebes, als primär festgestellt oder vermutet | 8 981 | 1 253 | 454 | 10,4 |
| 32 | E10-E14 | Diabetes mellitus | 8 663 | 1 497 | 160 | 10,7 |
| 33 | M70-M79 | Sonstige Krankheiten des Weichteilgewebes | 8 377 | 5 590 | 23 | 5,5 |
| 34 | N17-N19 | Niereninsuffizienz | 7 852 | 1 068 | 593 | 9,8 |
| 35 | A00-A09 | Infektiöse Darmkrankheiten | 7 731 | 155 | 146 | 5,5 |
| | | Außerdem | | | | |
| | Z38 | Gesunde Neugeborene | 30 605 | — | — | 2,8 |

¹ einschließlich Sterbe- und Stundenfälle

7 Aus Berliner Krankenhäusern entlassene vollstationäre Behandlungsfälle¹ 2016 nach Fachabteilungen, Geschlecht, Verweildauer, belegten Betten und Durchschnittsalter der Patienten/-innen

| Fachabteilung | Behandlungsfälle | | | darunter Stunden- fälle | Belegte Betten je Tag² | Durch- schnittliche Verweil- dauer | Durch- schnittsalter der Patien- ten/-innen |
|--|------------------|---------------|---------------|-------------------------------|---------------------------------|---|--|
| | insge- samt | männ- lich | weib- lich | | | | |
| | Anzahl | | | | | | |
| Augenheilkunde | 23 661 | 10 630 | 13 031 | 602 | 161 | 2,5 | 66,6 |
| Chirurgie | 174 484 | 88 876 | 85 608 | 4 717 | 3 203 | 6,7 | 57,3 |
| Gefäßchirurgie | 8 207 | 5 187 | 3 020 | 66 | 240 | 10,7 | 67,9 |
| Thoraxchirurgie | 4 235 | 2 615 | 1 620 | 58 | 115 | 10,0 | 62,3 |
| Unfallchirurgie | 64 384 | 30 401 | 33 983 | 914 | 1 202 | 6,8 | 57,7 |
| Viszeralchirurgie | 32 570 | 17 320 | 15 250 | 514 | 590 | 6,6 | 55,3 |
| Sonstige und allgemeine Chirurgie | 65 088 | 33 353 | 31 735 | 3 165 | 1 056 | 5,9 | 56,2 |
| Frauenheilkunde und Geburtshilfe³ | 87 261 | 3 464 | 83 797 | 3 252 | 873 | 3,7 | 35,1 |
| Frauenheilkunde | 24 280 | 144 | 24 136 | 628 | 259 | 3,9 | 48,5 |
| Geburtshilfe | 38 292 | 1 936 | 36 356 | 1 586 | 369 | 3,5 | 28,0 |
| Sonstige und allgemeine Frauenheilkunde und Geburtshilfe³ | 24 689 | 1 384 | 23 305 | 1 038 | 245 | 3,6 | 32,8 |
| Hals-Nasen-Ohrenheilkunde | 26 475 | 14 958 | 11 517 | 233 | 259 | 3,6 | 44,9 |
| Haut- und Geschlechtskrankheiten | 12 139 | 6 272 | 5 867 | 78 | 195 | 5,9 | 62,9 |
| Herzchirurgie | . | . | . | . | . | . | . |
| Innere Medizin | 286 741 | 152 438 | 134 303 | 15 652 | 5 269 | 6,7 | 66,0 |
| Angiologie | 4 757 | 2 755 | 2 002 | 23 | 75 | 5,8 | 68,0 |
| Endokrinologie | . | . | . | . | . | . | . |
| Gastroenterologie | 49 637 | 25 095 | 24 542 | 699 | 896 | 6,6 | 64,8 |
| Hämatologie und internistische Onkologie | 22 437 | 12 267 | 10 170 | 174 | 504 | 8,2 | 62,4 |
| Kardiologie | 82 902 | 48 413 | 34 489 | 1 609 | 1 379 | 6,1 | 68,8 |
| Nephrologie | 13 242 | 7 295 | 5 947 | 256 | 321 | 8,9 | 66,1 |
| Pneumologie | 22 196 | 13 178 | 9 018 | 143 | 468 | 7,7 | 65,9 |
| Rheumatologie | . | . | . | . | . | . | . |
| Sonstige und allgemeine Innere Medizin | 86 233 | 41 913 | 44 320 | 12 711 | 1 502 | 6,4 | 65,2 |
| Geriatric | 30 596 | 10 119 | 20 477 | 143 | 1 654 | 19,8 | 81,4 |
| Kinderchirurgie | 7 235 | 4 562 | 2 673 | 388 | 70 | 3,5 | 7,2 |
| Kinderheilkunde | 38 381 | 20 597 | 17 784 | 2 329 | 564 | 5,4 | 5,6 |
| darunter | | | | | | | |
| Kinderkardiologie | . | . | . | . | . | . | . |
| Neonatalogie | 5 993 | 3 384 | 2 609 | 63 | 196 | 12,0 | 0,0 |
| Kinder- und Jugendpsychiatrie und -psychotherapie | 1 983 | 874 | 1 109 | 87 | 198 | 36,5 | 13,9 |
| Mund-Kiefer-Gesichtschirurgie | 6 055 | 3 424 | 2 631 | 1 209 | 60 | 3,6 | 40,6 |
| Neurochirurgie | 14 522 | 7 216 | 7 306 | 372 | 349 | 8,8 | 56,8 |
| Neurologie | 40 842 | 19 560 | 21 282 | 523 | 810 | 7,3 | 60,0 |
| Nuklearmedizin | 1 821 | 674 | 1 147 | 1 | 17 | 3,5 | 58,5 |
| Orthopädie | 20 935 | 8 984 | 11 951 | 245 | 434 | 7,6 | 56,4 |
| Plastische Chirurgie | 7 183 | 2 449 | 4 734 | 109 | 113 | 5,8 | 43,0 |
| Psychiatrie und Psychotherapie | 37 678 | 20 796 | 16 882 | 1 583 | 2 268 | 22,0 | 47,2 |
| Psychotherapeutische Medizin/ Psychosomatik | 2 498 | 705 | 1 793 | 17 | 213 | 31,1 | 43,2 |
| Strahlentherapie | 3 009 | 1 856 | 1 153 | 27 | 83 | 10,1 | 63,8 |
| Urologie | 33 881 | 24 023 | 9 858 | 366 | 466 | 5,0 | 62,5 |
| Sonstige Fachbereiche/Allgemeinbetten | 1 964 | 1 303 | 661 | 86 | 116 | 21,6 | 59,6 |
| Insgesamt³ | 863 488 | 406 636 | 456 852 | 32 068 | 17 514 | 7,4 | 55,6 |
| Außerdem | | | | | | | |
| Gesunde Neugeborene | 30 605 | 15 370 | 15 235 | 986 | — | 2,8 | 0,0 |

¹ einschließlich Sterbe- und Stundenfälle

² belegte Betten je Tag = Verweildauertage dividiert durch Kalendertage

³ ohne ICD-10 Z38 gesunde Neugeborene

Krankenhäuser in Berlin

| KH-Nr. | Name | PLZ / Ort |
|--------|--|--------------|
| 1010 | Charité - Universitätsmedizin Berlin | 10117 Berlin |
| 1020 | Vivantes Netzwerk für Gesundheit GmbH | 13437 Berlin |
| 1050 | Unfallkrankenhaus Berlin Verein für Berufsgenossenschaftliche Heilbehandlung e.V. | 12683 Berlin |
| 1051 | Klinik für Minimal Invasive Chirurgie am Evangelischen Krankenhaus Hubertus | 14129 Berlin |
| 1053 | Klinik am Schlosspark Biesdorf | 12683 Berlin |
| 2026 | Gemeinschaftskrankenhaus Havelhöhe gGmbH Klinik für anthroposophische Medizin | 14089 Berlin |
| 2027 | Klinik "Helle Mitte" GmbH Zentrum für Wirbelsäulenerkrankungen | 12627 Berlin |
| 2028 | MEOCLINIC - Internationale Privatklinik - | 10117 Berlin |
| 2029 | Augenklinik im Ringcenter 1 mit kosmetischer Laserchirurgie | 10789 Berlin |
| 2031 | Ullsteinhausklinik | 12099 Berlin |
| 2032 | Casa Dentalis GmbH | 12203 Berlin |
| 2033 | Vivantes Komfortklinik GmbH | 13437 Berlin |
| 2034 | ARGORA Klinik Berlin | 10623 Berlin |
| 2035 | Chirurgia Ästhetica - Dr. Kümpel Privatklinik für Schönheitsoperationen | 14199 Berlin |
| 2039 | Helios Klinikum Emil von Behring GmbH | 14165 Berlin |
| 2506 | DRK Kliniken Berlin Köpenick | 12559 Berlin |
| 2509 | Sana Klinikum Lichtenberg | 10365 Berlin |
| 2514 | Park-Klinik Weißensee | 13086 Berlin |
| 2515 | Zahnklinik MEDECO Berlin-Wedding | 13357 Berlin |
| 2516 | Evangelische Lungenklinik Berlin | 13125 Berlin |
| 2517 | Zahnklinik MEDECO Berlin-Dahlem | 14195 Berlin |
| 2518 | Zahnklinik MEDECO Berlin-Spandau | 13581 Berlin |
| 2520 | Evangelisches Geriatriezentrum Berlin gGmbH | 13347 Berlin |
| 2521 | Zahnklinik MEDECO Berlin-Tempelhof | 12109 Berlin |
| 2522 | Zahnklinik MEDECO Potsdamer Platz | 10963 Berlin |
| 2523 | Augenklinik am Wittenbergplatz | 10787 Berlin |
| 2524 | Augenklinik Berlin-Marzahn GmbH | 12683 Berlin |
| 2525 | Chirurgische Privatklinik am Hohenzollerndamm - CLINICA VITA | 10713 Berlin |
| 2526 | Avicenna Klinik | 10709 Berlin |
| 2527 | Euro Eyes Augenlaserzentrum Berlin GmbH | 10785 Berlin |
| 2528 | Zahnklinik MEDECO Berlin-Neukölln | 12043 Berlin |
| 2529 | Fliedner Klinik Berlin Ambulanz und Tagesklinik für Psychologische Medizin | 10117 Berlin |
| 2530 | Augenklinik und Lasikzentrum Am Gendarmenmarkt | 10117 Berlin |
| 2534 | Count Down Entgiftungseinrichtung des Drogentherapie-Zentrum Berlin e.V. | 10247 Berlin |
| 2536 | Sana Gesundheitszentren Berlin-Brandenburg GmbH MedizinZentrum am Sana Klinikum Lichtenberg | 10365 Berlin |
| 2537 | angioclinic Klinik am Wittenbergplatz | 10789 Berlin |
| 2538 | M1 Schlossklinik | 10623 Berlin |
| 2539 | Klinik am Kurfürstendamm Private Zahnklinik Mund-, Kiefer-und Gesichtschirurgie | 10719 Berlin |
| 2540 | Privatklinik Spandau PKS GmbH | 13595 Berlin |
| 3100 | Evangelische Elisabeth Klinik | 10785 Berlin |
| 3101 | Franziskus-Krankenhaus | 10787 Berlin |
| 3106 | DRK Kliniken Berlin Mitte | 13359 Berlin |

Krankenhäuser in Berlin

| KH-Nr. | Name | PLZ / Ort |
|--------|--|--------------|
| 3107 | Jüdisches Krankenhaus Berlin | 13347 Berlin |
| 3111 | Deutsches Herzzentrum Berlin | 13353 Berlin |
| 3117 | Paulinenkrankenhaus | 14055 Berlin |
| 3124 | Malteser-Krankenhaus | 14055 Berlin |
| 3128 | Evangelisches Johannesstift Wichernkrankenhaus gGmbH | 13587 Berlin |
| 3129 | Evangelisches Waldkrankenhaus Spandau | 13589 Berlin |
| 3130 | Friedrich von Bodelschwingh Klinik für Psychiatrie und Psychotherapie | 10717 Berlin |
| 3133 | Martin-Luther-Krankenhaus | 14193 Berlin |
| 3134 | Sankt Gertrauden-Krankenhaus | 10713 Berlin |
| 3140 | Hydrox Y Klinik | 14129 Berlin |
| 3141 | Evangelisches Krankenhaus Hubertus | 14129 Berlin |
| 3142 | Krankenhaus Waldfriede | 14163 Berlin |
| 3145 | Kliniken im Theodor-Wenzel-Werk | 14129 Berlin |
| 3147 | Immanuel-Krankenhaus Rheumaklinik Berlin-Wannsee und Zentrum für Naturheilkunde | 14109 Berlin |
| 3169 | DRK Kliniken Berlin Westend | 14050 Berlin |
| 3173 | Krankenhaus Bethel Berlin gGmbH | 12207 Berlin |
| 3174 | St. Marien-Krankenhaus Berlin | 12249 Berlin |
| 3184 | St. Joseph-Krankenhaus | 12101 Berlin |
| 3189 | Ida-Wolff-Krankenhaus | 12351 Berlin |
| 3192 | Dominikus-Krankenhaus Berlin | 13467 Berlin |
| 3520 | Alexianer St. Hedwig Kliniken Berlin | 10115 Berlin |
| 3525 | Evangelisches Krankenhaus Königin Elisabeth Herzberge | 10365 Berlin |
| 3526 | Alexianer St. Joseph-Krankenhaus Berlin-Weißensee | 13088 Berlin |
| 3528 | Maria Heimsuchung Caritas-Klinik Pankow | 13187 Berlin |
| 4201 | Park-Klinik Sophie-Charlotte Private Fachklinik für Psychiatrie und Psychosomatik am Schloss Charlottenburg | 14059 Berlin |
| 4202 | Schloßpark-Klinik | 14059 Berlin |
| 4204 | Havelklinik | 13595 Berlin |
| 4215 | DRK Kliniken Berlin Wiegmann-Klinik Klinik für psychogene Störungen | 14050 Berlin |
| 4227 | West-Klinik Dahlem | 14195 Berlin |
| 4241 | Klinik Hygiea Belegkrankenhaus und Ambulantes OP-Zentrum | 10777 Berlin |
| 4257 | Vitanas Krankenhaus für Geriatrie | 13435 Berlin |
| 4258 | Privatklinik Schloßstrasse | 12165 Berlin |
| 5208 | Klinik Nikolassee | 14129 Berlin |
| 5511 | HELIOS Privatkliniken Berlin-Buch | 13125 Berlin |
| 5512 | HELIOS Privatkliniken Berlin-Zehlendorf | 14165 Berlin |
| 5513 | Helios Klinikum Berlin-Buch | 13125 Berlin |
| 5518 | Bundeswehrkrankenhaus Berlin | 10115 Berlin |
| 5601 | Berlin Klinik Leipziger Platz | 10117 Berlin |
| 5605 | Sinis Klinik Berlin | 14199 Berlin |
| 5606 | Panorama Klinik Berlin | 10715 Berlin |

Das Amt für Statistik Berlin-Brandenburg

Das Amt für Statistik Berlin-Brandenburg ist für beide Länder die zentrale Dienstleistungseinrichtung auf dem Gebiet der amtlichen Statistik. Das Amt erbringt Serviceleistungen im Bereich Information und Analyse für die breite Öffentlichkeit, für alle gesellschaftlichen Gruppen sowie für Kunden aus Verwaltung und Politik, Wirtschaft und Wissenschaft. Kerngeschäft des Amtes ist die Durchführung der gesetzlich angeordneten amtlichen Statistiken für Berlin und Brandenburg. Das Amt erhebt die Daten, bereitet sie auf, interpretiert und analysiert sie und veröffentlicht die Ergebnisse. Die Grundversorgung aller Nutzer mit statistischen Informationen erfolgt unentgeltlich, im Wesentlichen über das Internet und den Informationsservice. Daneben werden nachfrage- und zielgruppenorientierte Standardauswertungen zu Festpreisen angeboten. Kundenspezifische Aufbereitung / Beratung zu kostendeckenden Preisen ergänzt das Spektrum der Informationsbereitstellung.

Amtliche Statistik im Verbund

Die Statistiken werden bundesweit nach einheitlichen Konzepten, Methoden und Verfahren arbeitsteilig erstellt. Die statistischen Ämter der Länder sind dabei grundsätzlich für die Durchführung der Erhebungen, für die Aufbereitung und Veröffentlichung der Länderergebnisse zuständig. Durch diese Kooperation in einem „Statistikverbund“ entstehen für alle Länder vergleichbare und zu einem Bundesergebnis zusammenführbare Erhebungsergebnisse.

Produkte und Dienstleistungen

Informationsservice

info@statistik-bbb.de
mit statistischen Informationen für jedermann und Beratung sowie maßgeschneiderte Aufbereitungen von Daten über Berlin und Brandenburg.
Auskunft, Beratung, Pressedienst sowie Fachbibliothek.

Standort Potsdam

Behlertstraße 3a, 14467 Potsdam
Tel. 0331 8173 - 1777
Fax 030 9028 - 4091
Mo – Do 9 – 15 Uhr, Fr 9 – 14 Uhr

Standort Berlin

Alt-Friedrichsfelde 60, 10315 Berlin
Bibliothek
Tel. 030 9021 - 3540
Mo – Do 9 – 15 Uhr, Fr 9 – 14 Uhr

Internet-Angebot

www.statistik-berlin-brandenburg.de
mit aktuellen Daten, Pressemitteilungen, Statistischen Berichten zum kostenlosen Herunterladen, regionalstatistischen Informationen, Wahlstatistiken und -analysen sowie einem Überblick über das gesamte Leistungsspektrum des Amtes.

Statistische Jahrbücher

mit einer Vielzahl von Tabellen aus nahezu allen Arbeitsgebieten der amtlichen Statistik.

Statistische Berichte

mit Ergebnissen der einzelnen Statistiken in Tabellen in tiefer sachlicher Gliederung und Grafiken zur Veranschaulichung von Entwicklungen und Strukturen.

Datenangebot aus dem Sachgebiet

Informationen zu dieser Veröffentlichung

Referat 14
Tel. 0331 8173 - 1175
Fax 0331 8173 - 1911
gesundheit@statistik-bbb.de

Weitere Veröffentlichungen zum Thema

Statistische Berichte:

- Krankenhausstatistik, Land Berlin
Teil I Grunddaten der Krankenhäuser
A IV 2
- Krankenhausstatistik, Land Berlin
Teil III Kostennachweis
der Krankenhäuser
A IV 4
- In Deutschland gemeldete Schwangerschaftsabbrüche von Frauen mit Wohnsitz im Land Berlin
A IV 11
- Krankenhausstatistik, Land Brandenburg
Teil I und II Grunddaten der Vorsorge- oder Rehabilitationseinrichtungen und Diagnosestatistik der Vorsorge- und Rehabilitationseinrichtungen
A IV 5
- Krankenhausstatistik, Land Brandenburg
Teil I Grunddaten der Krankenhäuser
A IV 2
- Krankenhausstatistik, Land Brandenburg
Teil II Diagnosen
der Krankenhauspatienten
A IV 3
- Krankenhausstatistik, Land Brandenburg
Teil III Kostennachweis
der Krankenhäuser
A IV 4
- In Deutschland gemeldete Schwangerschaftsabbrüche von Frauen mit Wohnsitz im Land Brandenburg
A IV 11