

Statistische Berichte

A IV 3-j/97
A IV 10-j/97

**Sterbefälle nach
Todesursachen
einschließlich Selbstmorde
im Land Brandenburg**

1997

Erarbeitet:

Landesamt für Datenverarbeitung und Statistik Brandenburg
Dezernat Gesundheit, Sozialleistungen, Rechtspflege

Herausgeber:

Landesamt für Datenverarbeitung und Statistik Brandenburg
Dezernat Öffentlichkeitsarbeit
Postfach 60 10 52
14410 Potsdam

Telefon: (0331) 39 403 - 405
Fax: (0331) 39 418
Internet: <http://www.brandenburg.de/lds/>
E-Mail: Info@lds.brandenburg.de

Erschienen im Oktober 1998
Preis: 8,00 DM

Nachdruck, auch im Auszug, nur mit Quellenangabe gestattet!

Inhalt

	Seite
Erläuterungen	6
1. Allgemeine Sterblichkeit	13
1.1 Gestorbene 1995 bis 1997 nach Diagnoseklassen und Geschlecht	13
1.2 Gestorbene je 10 000 der Bevölkerung 1995 bis 1997 nach Diagnoseklassen und Geschlecht	15
1.3 Gestorbene 1997 nach Diagnoseklassen, Altersgruppen und Geschlecht	16
1.4 Gestorbene je 10 000 der Bevölkerung 1997 nach Diagnoseklassen, Altersgruppen und Geschlecht	18
1.5 Gestorbene insgesamt 1997 nach ausgewählten Diagnosegruppen und Verwaltungsbezirken	20
1.6 Gestorbene männlichen Geschlechts 1997 nach ausgewählten Diagnosegruppen und Verwaltungsbezirken	22
1.7 Gestorbene weiblichen Geschlechts 1997 nach ausgewählten Diagnosegruppen und Verwaltungsbezirken	24
1.8 Gestorbene insgesamt 1997 nach Altersgruppen und Verwaltungsbezirken	26
1.9 Gestorbene männlichen Geschlechts 1997 nach Altersgruppen und Verwaltungsbezirken	28
1.10 Gestorbene weiblichen Geschlechts 1997 nach Altersgruppen und Verwaltungsbezirken	30
2. Säuglingssterblichkeit	33
2.1 Gestorbene Säuglinge insgesamt 1997 nach Lebensdauer, ausgewählten Todesursachen und Geburtsgewicht	33
2.2 Gestorbene Säuglinge insgesamt je 10 000 Lebendgeborene 1997 nach Lebensdauer, ausgewählten Todesursachen und Geburtsgewicht	34
2.3 Gestorbene Säuglinge, Totgeborene und Sterblichkeitsziffern 1997 nach Verwaltungsbezirken	35

3.	Unfallsterblichkeit	36
3.1	Sterbefälle durch Verletzungen und Vergiftungen 1997 nach der äußeren Ursache der Verletzung und Vergiftung und Geschlecht	36
3.2	Sterbefälle durch Verletzungen und Vergiftungen je 10 000 der Bevölkerung 1997 nach der äußeren Ursache der Verletzung und Vergiftung	38
3.3	Sterbefälle durch Verletzungen und Vergiftungen 1997 nach der Art, Unfallkategorie und Geschlecht	40
3.4	Sterbefälle durch Verletzungen und Vergiftungen je 10 000 der Bevölkerung 1997 nach der Art und Unfallkategorie	41
3.5	Sterbefälle durch Verletzungen und Vergiftungen 1997 nach der äußeren Ursache, Unfallkategorie und Geschlecht	42
3.6	Sterbefälle durch Verletzungen und Vergiftungen je 10 000 der Bevölkerung 1997 nach der äußeren Ursache und Unfallkategorie	43
3.7	Sterbefälle durch Verletzungen und Vergiftungen 1997 nach Altersgruppen, Unfallkategorie und Geschlecht	45
3.8	Sterbefälle durch Verletzungen und Vergiftungen je 10 000 der Bevölkerung 1997 nach Altersgruppen und Unfallkategorie	46
3.9	Ausgewählte Sterbefälle durch Verletzungen und Vergiftungen 1997 nach Altersgruppen, Geschlecht und Verwaltungsbezirken	47
3.10	Ausgewählte Sterbefälle durch Verletzungen und Vergiftungen je 10 000 der Bevölkerung 1997 nach Altersgruppen und Verwaltungsbezirken	48
4.	Selbstmordsterblichkeit	49
4.1	Selbstmord und Selbstbeschädigung 1995 bis 1997 nach Todesursachen und Geschlecht	49
4.2	Selbstmord und Selbstbeschädigung je 10 000 der Bevölkerung 1995 bis 1997 nach Todesursachen und Geschlecht	51
4.3	Selbstmord und Selbstbeschädigung 1995 bis 1997 nach Altersgruppen und Geschlecht	52
4.4	Selbstmord und Selbstbeschädigung je 10 000 der Bevölkerung 1995 bis 1997 nach Altersgruppen und Geschlecht	53
4.5	Selbstmord und Selbstbeschädigung 1997 nach Altersgruppen, Geschlecht und Verwaltungsbezirken	54
4.6	Selbstmord und Selbstbeschädigung 1995 bis 1997 nach Familienstand und Geschlecht	55
4.7	Selbstmord und Selbstbeschädigung 1995 bis 1997 nach Kalendermonaten	55

Grafiken

1.	Häufigste Todesursachen im Land Brandenburg 1997	14
2.	Sterblichkeit nach ausgewählten Todesursachen je 10 000 der Bevölkerung 1995 bis 1997 nach Geschlecht	32
3.	Sterbefälle 1997 nach der äußeren Ursache der Verletzung und Vergiftung und Geschlecht	44
4.	Selbstmord und Selbstbeschädigung 1997 nach Todesursachen und Geschlecht	50
5.	Selbstmord und Selbstbeschädigung 1995 bis 1997 nach Kalendermonaten	50

Erläuterungen

Ziel der Statistik

Die Todesursachenstatistik bietet vielfältige Analysemöglichkeiten zur Beurteilung und Bewertung des Gesundheitszustandes der Bevölkerung im Land Brandenburg. Ziel ist es, die häufigsten Todesursachen der Region übersichtlich darzustellen.

Die Sterblichkeit insgesamt und die Säuglingssterblichkeit bilden Indikatoren für das Gesundheitswesen, sind für gesundheitspolitische Entscheidungen und für die Forschung notwendig. Dies geschieht durch Dokumentation und Auswertung aller Krankheiten, Verletzungen und Vergiftungen, die zum Tode führten und bedarf einer noch größeren Genauigkeit und Korrektheit bei der Ausfüllung der Leichenschauheine.

Rechtsgrundlage

Rechtsgrundlage für die Todesursachenstatistik ist das Gesetz über die Statistik der Bevölkerungsbewegung und die Fortschreibung des Bevölkerungsstandes in der Fassung vom 14. März 1980 (BGBl. I S. 308), geändert durch die Neufassung des Melderechtsrahmengesetzes (MRRG) vom 24. Juni 1994 (BGBl. I S. 1431) in Verbindung mit dem Gesetz über die Statistik für Bundeszwecke (BStatG) in der Fassung vom 22. Januar 1987 (BGBl. I S. 462/565), zuletzt geändert durch Artikel 2 des Gesetzes vom 17. Januar 1996 (BGBl. I S. 34).

Berichtskreis

Registriert werden unabhängig vom Sterbeort die Todesursachen aller Verstorbenen, deren Hauptwohnsitz im Land Brandenburg lag.

Methodische Hinweise

Grundlage der Auswertung aller Sterbefälle bilden der Leichenschauschein, der von dem den Tod feststellenden Arzt ausgefüllt wird und die durch das Standesamt auf Grund der Todesfallanzeige erstellte Sterbefallzählkarte.

Die Signierung der Todesursache erfolgt gemäß den Regeln der Weltgesundheitsorganisation (WHO) nach der Fassung der 9. Revision der "Internationalen Klassifikation der Krankheiten, Verletzungen und Todesursachen" (ICD). Die Todesursachenstatistik wird unikausal aufbereitet. Von den als Kausalkette im Leichenschauschein eingetragenen Diagnosen wird nur das Grundleiden für die Statistik der Todesursachen ausgewertet.

Bei Unfällen, Vergiftungen und Gewalteinwirkungen erfolgt eine zusätzliche unikausale Codierung, die eine Betrachtung nach der äußeren Ursache der Schädigung ermöglicht. Unfälle werden außerdem nach Unfallkategorien ausgewiesen.

Totgeburten, nachträglich beurkundete Kriegssterbefälle und gerichtliche Todeserklärungen sind in der Todesursachenstatistik nicht enthalten.

Um Fehlinterpretationen absoluter Zahlen vorzubeugen, wurden bei verschiedenen Tabellen Sterbeziffern ausgewiesen. Diese gleichen mit der Berechnung der Gestorbenen auf 10 000 lebende männliche oder weibliche Personen, Lebende insgesamt oder Personen nach ausgewählten Altersgruppen Unterschiede der Bevölkerungsgröße aus.

Geschlechts- und altersspezifische Sterbeziffern (Sterbefälle je 10 000 Lebende gleichen Geschlechts und Alters) werden für Diagnoseklassen, Diagnosegruppen und ausgewählte Diagnosen errechnet. Als Berechnungsformel gilt:

$$\text{Sterbeziffer} = \frac{\text{Zahl der gestorbenen männlichen/weiblichen Personen im Alter n}}{\text{mittlere männliche/weibliche Bevölkerung im Alter n}} \times 10\,000$$

Obwohl die Todesursachenstatistik keine Totgeborenen ausweist, wurden zusätzlich im 2. Teil - Säuglingssterblichkeit - neben gestorbenen Säuglingen auch Totgeborene und die Berechnung auf Geborene insgesamt aufgeführt. Hier erfolgt die Berechnung für gestorbene Säuglinge und Totgeborene auf der Grundlage folgender Formeln:

$$\text{Säuglingssterblichkeit} = \frac{\text{Sterbefälle bis unter 1 Jahr}}{\text{Lebendgeborene}} \times 1\,000$$

$$\text{Neugeborenensterblichkeit} = \frac{\text{Gestorbene unter 24 Stunden Lebensdauer}}{\text{Lebendgeborene}} \times 1\,000$$

$$\text{Frühsterblichkeit} = \frac{\text{Gestorbene unter 7 Lebenstagen}}{\text{Lebendgeborene}} \times 1\,000$$

$$\text{Perinatale Sterblichkeit} = \frac{\text{Totgeborene und unter 7 Lebenstagen Gestorbene}}{\text{Geborene (Lebend- und Totgeborene)}} \times 1\,000$$

$$\text{Neonatale Sterblichkeit} = \frac{\text{Gestorbene unter 28 Lebenstagen}}{\text{Lebendgeborene}} \times 1\,000$$

$$\text{Spätsterblichkeit} = \frac{\text{Gestorbene ab 7. Lebenstag bis unter 1 Jahr}}{\text{Lebendgeborene}} \times 1\,000$$

$$\text{Nachsterblichkeit} = \frac{\text{Gestorbene ab 28. Lebenstag bis unter 1 Jahr}}{\text{Lebendgeborene}} \times 1\,000$$

$$\text{Totgeburtlichkeit} = \frac{\text{Totgeborene}}{\text{Geborene (Lebend- und Totgeborene)}} \times 1\,000$$

Definitionen

Als Säugling zählt ein Kind nach der Geburt bis zur Vollendung des ersten Lebensjahres.

Ein Kind gilt als lebendgeboren, wenn nach der Trennung vom Mutterleib entweder das Herz geschlagen hat, die natürliche Lungenatmung eingesetzt oder die Nabelschnur pulsiert hat, unabhängig von Länge oder Gewicht des Kindes oder der Dauer der Schwangerschaft.

Ein Kind gilt als totgeboren, wenn es nach der Trennung vom Mutterleib keines der für eine Lebendgeburt maßgeblichen Zeichen (Herzschlag, natürliche Lungenatmung, Pulsation der Nabelschnur) und ein Gewicht von mindestens 500 Gramm aufweist.

Hat bei einer Leibesfrucht nach der Scheidung vom Mutterleib weder das Herz geschlagen noch die Nabelschnur pulsiert oder die natürliche Lungenatmung eingesetzt und das Gewicht weniger als 500 Gramm betragen, so ist dies eine Fehlgeburt. Sie wird im Geburtenbuch nicht beurkundet.

Systematiken

Für die Signierung der Diagnose des Grundleidens hat die "Internationale Klassifikation der Krankheiten, Verletzungen und Todesursachen" (ICD) 9. Revision Gültigkeit.

Allgemeiner Überblick

1. Allgemeine Sterblichkeit

Im Jahr 1997 starben im Land Brandenburg 26 756 Personen, davon waren 12 767 (47,7 %) männlichen und 13 989 (52,3 %) weiblichen Geschlechts. Die Sterblichkeit männlicher Personen lag für alle Todesursachen bei 101,1 je 10 000 der männlichen Bevölkerung. Die Sterblichkeit weiblicher Personen betrug 107,5 je 10 000 der weiblichen Bevölkerung. Insgesamt starben 104,4 von 10 000 der Brandenburger Bevölkerung; 1996 waren es 108,4 und 1995 107,9 je 10 000 der Bevölkerung insgesamt.

73,4 Prozent aller Sterbefälle ereigneten sich nach dem 65. Lebensjahr. Geschlechtsspezifisch gab es jedoch große Unterschiede. Der Anteil der im Alter von 65 und mehr Jahren verstorbenen Männer lag bei 60,5 Prozent aller männlichen Sterbefälle. 85,2 Prozent aller weiblichen Personen erreichte ein Alter über 65 Jahre. 1997 waren 0,3 Prozent aller Verstorbenen bei Eintritt des Todes im Säuglingsalter.

Über die Hälfte aller Sterbefälle (53,7 %) sind durch Krankheiten des Kreislaufsystems verursacht. Dabei sind es besonders Frauen (65,1 je 10 000 der weiblichen Bevölkerung gegenüber 46,6 je 10 000 der männlichen Bevölkerung), die infolge Herz-Kreislauf-Krankheiten verstarben.

Häufigste Todesursache waren Ischämische Herzkrankheiten, bei denen der Akute Myokardinfarkt mit 3 726 Sterbefällen und Sonstige Formen von chronischen ischämischen Herzkrankheiten mit 3 743 Sterbefällen registriert wurden. Somit wird jeder siebente Sterbefall im Land Brandenburg dem Akuten Myokardinfarkt zugegliedert. Dabei starben mehr männliche als weibliche Personen am Herzinfarkt. Die Anteile betrugen 16,5 je 10 000 der männlichen und 12,6 je 10 000 der weiblichen Bevölkerung.

Die geschlechtsspezifische Betrachtung der Sonstigen Formen von chronischen ischämischen Herzkrankheiten weist ein umgekehrtes Bild aus.

10,4 je 10 000 der männlichen und 18,7 je 10 000 der weiblichen Bevölkerung verstarben infolge dieses Grundleidens.

Krankheiten des cerebrovaskulären Systems führten in 3 417 Fällen zum Tode. Auch hier zeigten geschlechtsspezifische Betrachtungen gleiche Ergebnisse wie in den Vorjahren. 2 274 Sterbefälle weiblicher Personen (17,5 je 10 000 der Bevölkerung) stehen 1 143 an gleicher Krankheit verstorbenen männlichen Personen (9,1 je 10 000 der Bevölkerung) gegenüber.

Neubildungen wurden mit 6 212 Sterbefällen als zweithäufigste Todesursache signiert. Dies entspricht 24,2 je 10 000 der Bevölkerung. Damit ist über ein Fünftel (23,2 %) aller im Land Brandenburg gezählten Sterbefälle auf Krebserkrankungen zurückzuführen.

In 1 432 Fällen waren 1997 Verletzungen und Vergiftungen Ursache des Todes.

Hierbei waren 8,3 Sterbefälle je 10 000 der männlichen und 3,0 Sterbefälle je 10 000 der weiblichen Bevölkerung ein Nachweis der Divergenzen zwischen den Geschlechtern.

In der weiteren Folge der Häufigkeiten sind Krankheiten der Atmungsorgane (1 537 Sterbefälle - 6,0 je 10 000 der Bevölkerung) und Krankheiten der Verdauungsorgane (1 471 Sterbefälle - 5,7 je 10 000 Bevölkerung) als Todesursache aufzuführen.

2. Säuglingssterblichkeit

Im Jahr 1997 verstarben im Land Brandenburg 80 Säuglinge.

Lebendgeborene, Totgeborene, gestorbene Säuglinge und Säuglingssterblichkeit im Land Brandenburg 1995 bis 1997

Merkmal	1995	1996	1997
Lebendgeborene	13 494	15 140	16 370
Totgeborene	66	79	77
Geborene (Lebend- und Totgeborene)	13 560	15 219	16 447
Gestorbene Säuglinge	66	87	80
dar. unter 24 Stunden	13	33	19
dar. unter 7 Tagen	30	45	35
dar. unter 28 Tagen	35	57	49
Säuglingssterblichkeit (gestorbene Säuglinge je 1 000 Lebendgeborene)	4,9	5,7	4,9
Neugeborenensterblichkeit (unter 24 Stunden gestorbene Säuglinge je 1 000 Lebendgeborene)	1,0	2,2	1,2
Frühsterblichkeit (unter 7 Tagen gestorbene Säuglinge je 1 000 Lebendgeborene)	2,2	3,0	2,1
Perinatale Sterblichkeit (Totgeborene und bis unter 7. Tag gestorbene Säuglinge je 1 000 Geborene [Lebend- und Tot- geborene])	7,1	8,1	6,8
Neonatale Sterblichkeit (unter 28 Tagen gestorbene Säuglinge je 1 000 Lebendgeborene)	2,6	3,8	3,0
Spätsterblichkeit (8. Tag bis unter 1 Jahr gestorbene Säuglinge je 1 000 Lebendgeborene)	2,7	2,8	2,7
Nachsterblichkeit (28. Tag bis unter 1 Jahr gestorbene Säuglinge je 1 000 Lebendgeborene)	2,3	2,0	1,9
Totgeburtlichkeit (Totgeborene je 1 000 Geborene [Lebend- und Totgeborene])	4,9	5,2	4,7

3. Unfallsterblichkeit

Im Jahr 1997 ereigneten sich im Land Brandenburg 896 tödliche Unfälle durch Verletzungen und Vergiftungen. 1996 waren es 984 Unfälle, die zum Tode führten. Das entspricht im Berichtsjahr 3,5 Sterbefällen je 10 000 der Bevölkerung. Nach der Art der Verletzung waren Schädelfrakturen und Intrakranielle Verletzungen häufigste Todesursachen.

Betrachtet man die äußere Ursache der Verletzungen, dominierten Kraftfahrzeugunfälle innerhalb und außerhalb des Verkehrs sowie Unfälle durch Sturz als hauptsächlichste Gründe.

Wiederum sind männliche Personen weitaus öfter durch Unfälle verstorben (5,1 Sterbefälle je 10 000 der Bevölkerung) als weibliche Personen (2,0 je 10 000 der Bevölkerung). Besonders bei Verkehrsunfällen tritt dieses Ungleichgewicht deutlich zutage, wobei 1997 auch im häuslichen Bereich und bei sonstigen Unfällen mehr männliche Personen tödlich verunfallten.

Art des Unfalls	Verunfallte Personen in Prozent zu Unfällen insgesamt					
	männlich			weiblich		
	1995	1996	1997	1995	1996	1997
Arbeitsunfall	5,3	4,6	5,0	0,3	-	0,8
Schulunfall	-	-	-	-	-	-
Verkehrsunfall	61,5	60,1	60,6	43,6	40,8	44,4
Häuslicher Unfall	13,5	14,5	15,0	24,2	29,3	24,1
Sport-, Spielunfall	4,5	2,2	3,3	1,5	1,0	2,3
Sonstiger Unfall	15,3	18,7	16,1	30,4	28,9	28,4

Bei beiden Geschlechtern sind innerhalb der Unfallsterblichkeit im Verkehrsunfallgeschehen die größten Häufungen zu nennen.

Die Altersaufgliederung tödlich verunfallter Personen zeigt deutliche Unterschiede zwischen männlichen und weiblichen Personen. Während bei der männlichen Bevölkerung ein Gipfel bereits ab dem 15. Lebensjahr und hohe Sterberaten in den weiteren Lebensjahren ersichtlich sind, steigen die Sterblichkeitsziffern weiblicher Personen erst in den höheren Lebensjahren stärker an.

4. Selbstmordsterblichkeit

1997 begingen im Land Brandenburg 413 Menschen Selbstmord, davon 315 männliche und 98 weibliche Personen. Je 10 000 der Bevölkerung waren es 2,5 männliche und 0,8 weibliche Personen (1996: 2,7 männliche und 0,9 weibliche Personen je 10 000 der Bevölkerung gleichen Geschlechts). Damit ist gegenüber dem Vorjahr eine Verringerung zu registrieren.

Zieht man die Tatsache der höheren Selbstmordrate männlicher Personen nicht in Betracht, bleibt die Unterschiedlichkeit der altersmäßigen Selbstmordsterbefälle. Fast 84 Prozent aller männlichen Personen, die Selbstmord begingen, waren unter 65 Jahre alt. Dagegen starben von 98 weiblichen Personen knapp 54,1 Prozent unter 65 Jahren infolge Selbsttötung.

315 Sterbefälle - das entspricht 76,3 Prozent aller Selbstmorde - erfolgten durch Erhängen, Erdrosseln und Ersticken. Vergiftungen mit festen oder flüssigen Stoffen, Gasen oder Dämpfen waren in 7,5 von 100 Fällen die äußere Ursache des Todes.

Die Hälfte aller durch Selbstmord und Selbstbeschädigung verstorbenen Personen waren verheiratet.

Nach Sterbemonaten betrachtet wiesen 1997 die Monate Juni und März die höchsten und der Monat Dezember die geringste Selbstmordsterblichkeit aus.

Zeichenerklärung (nach DIN 55 301)

- nichts vorhanden (genau null)
- 0 weniger als die Hälfte von 1 in der letzten besetzten Stelle, jedoch mehr als nichts
- x Tabellenfach gesperrt, weil Aussage nicht sinnvoll

Durch Auf- bzw. Abrunden von Einzelangaben können sich geringe Abweichungen in den Endsummen ergeben.

1. Allgemeine Sterblichkeit

1.1 Gestorbene 1995 bis 1997 nach Diagnoseklassen und Geschlecht

Pos.-Nr. der ICD/9	Diagnoseklasse	1995			1996			1997		
		insge- samt	männ- lich	weib- lich	insge- samt	männ- lich	weib- lich	insge- samt	männ- lich	weib- lich
001 - 139	Infektiöse und parasitäre Krankheiten	105	63	42	73	42	31	65	31	34
140 - 239	Neubildungen	6 098	3 125	2 973	6 164	3 255	2 909	6 212	3 265	2 947
240 - 279	Endokrinopathien, Ernährungs- und Stoffwechselkrankheiten sowie Störungen im Immunitätssystem	532	168	364	451	146	305	411	133	278
280 - 289	Krankheiten des Blutes und der blut- bildenden Organe	26	11	15	29	11	18	26	12	14
290 - 319	Psychiatrische Krankheiten	256	193	63	230	185	45	207	168	39
320 - 389	Krankheiten des Nervensystems und der Sinnesorgane	215	118	97	208	102	106	194	84	110
390 - 459	Krankheiten des Kreislaufsystems	14 678	6 131	8 547	14 930	5 906	9 024	14 356	5 888	8 468
460 - 519	Krankheiten der Atmungsorgane	1 450	796	654	1 587	850	737	1 537	771	766
520 - 579	Krankheiten der Verdauungsorgane	1 628	967	661	1 667	968	699	1 471	881	590
580 - 629	Krankheiten der Harn- und Geschlechtsorgane	261	111	150	254	103	151	303	123	180
630 - 676	Komplikationen der Schwangerschaft, bei Entbindung und im Wochenbett	-	x	-	1	x	1	-	-	-
680 - 709	Krankheiten der Haut und des Unter- hautzellgewebes	2	-	2	-	-	-	-	-	-
710 - 739	Krankheiten des Skeletts, der Muskeln und des Bindegewebes	15	2	13	13	8	5	9	1	8
740 - 759	Kongenitale Anomalien	33	13	20	32	16	16	28	19	9
760 - 779	Bestimmte Affektionen, die ihren Ursprung in der Perinatalzeit haben	29	13	16	40	28	12	40	27	13
780 - 799	Symptome und schlecht bezeichnete Affektionen	423	276	147	368	237	131	465	322	143
800 - 999	Verletzungen und Vergiftungen	1 650	1 191	459	1 575	1 136	439	1 432	1 042	390
001 - 999	Todesursachen insgesamt	27 401	13 178	14 223	27 622	12 993	14 629	26 756	12 767	13 989

Häufigste Todesursachen im Land Brandenburg 1997

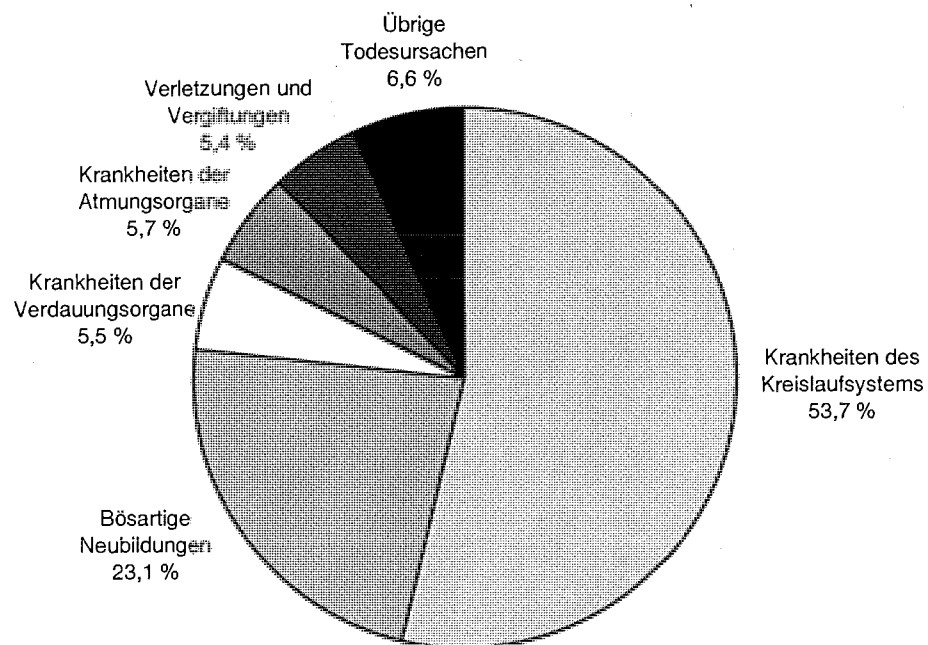

1.2 Gestorbene je 10 000 der Bevölkerung 1995 bis 1997 nach Diagnoseklassen und Geschlecht

Pos.-Nr. der ICD/9	Diagnoseklasse	Gestorbene je 10 000 der Bevölkerung								
		1995			1996			1997		
		insge- samt	männ- lich	weib- lich	insge- samt	männ- lich	weib- lich	insge- samt	männ- lich	weib- lich
001 - 139	Infektiöse und parasitäre Krankheiten	0,4	0,5	0,3	0,3	0,3	0,2	0,3	0,2	0,3
140 - 239	Neubildungen	24,0	25,1	23,0	24,2	26,0	22,5	24,2	25,9	22,7
240 - 279	Endokrinopathien, Ernährungs- und Stoffwechselkrankheiten sowie Störungen im Immunitätssystem	2,1	1,3	2,8	1,8	1,2	2,4	1,6	1,1	2,1
280 - 289	Krankheiten des Blutes und der blutbildenden Organe	0,1	0,1	0,1	0,1	0,1	0,1	0,1	0,1	0,1
290 - 319	Psychiatrische Krankheiten	1,0	1,5	0,5	0,9	1,5	0,3	0,8	1,3	0,3
320 - 389	Krankheiten des Nervensystems und der Sinnesorgane	0,8	0,9	0,7	0,8	0,8	0,8	0,8	0,7	0,8
390 - 459	Krankheiten des Kreislaufsystems	57,8	49,2	66,1	58,6	47,2	69,7	56,0	46,6	65,1
460 - 519	Krankheiten der Atmungsorgane	5,7	6,4	5,1	6,2	6,8	5,7	6,0	6,1	5,9
520 - 579	Krankheiten der Verdauungsorgane	6,4	7,8	5,1	6,5	7,7	5,4	5,7	7,0	4,5
580 - 629	Krankheiten der Harn- und Geschlechtsorgane	1,0	0,9	1,2	1,0	0,8	1,2	1,2	1,0	1,4
630 - 676	Komplikationen der Schwangerschaft, bei Entbindung und im Wochenbett	-	x	-	0,0	x	0,0	-	-	-
680 - 709	Krankheiten der Haut und des Unterhautzellgewebes	0,0	-	0,0	-	-	-	-	-	-
710 - 739	Krankheiten des Skeletts, der Muskeln und des Bindegewebes	0,1	0,0	0,1	0,1	0,1	0,0	0,0	0,0	0,1
740 - 759	Kongenitale Anomalien	0,1	0,1	0,2	0,1	0,1	0,1	0,1	0,2	0,1
760 - 779	Bestimmte Affektionen, die ihren Ursprung in der Perinatalzeit haben	0,1	0,1	0,1	0,2	0,2	0,1	0,2	0,2	0,1
780 - 799	Symptome und schlecht bezeichnete Affektionen	1,7	2,2	1,1	1,4	1,9	1,0	1,8	2,6	1,1
800 - 999	Verletzungen und Vergiftungen	6,5	9,6	3,5	6,2	9,1	3,4	5,6	8,3	3,0
001 - 999	Todesursachen insgesamt	107,9	105,8	110,0	108,4	103,7	113,0	104,4	101,1	107,5

1.3 Gestorbene 1997 nach Diagnoseklassen,

Lfd. Nr.	Pos.-Nr. der ICD/9	Diagnoseklasse	Geschlecht i=insgesamt m=männlich w=weiblich	Insgesamt	davon					
					unter 1	1 - 5	5 - 10	10 - 15	15 - 20	20 - 25
1	001 - 139	Infektiöse und parasitäre Krankheiten	i	65	-	-	-	-	-	2
			m	31	-	-	-	-	-	1
			w	34	-	-	-	-	-	1
2	140 - 239	Neubildungen	i	6 212	-	2	-	2	5	4
			m	3 265	-	1	-	-	5	3
			w	2 947	-	1	-	2	-	1
3	240 - 279	Endokrinopathien, Ernährungs- und Stoffwechselkrankheiten sowie Störungen im Immunitätssystem	i	411	1	-	-	-	1	-
			m	133	1	-	-	-	-	-
			w	278	-	-	-	-	1	-
4	280 - 289	Krankheiten des Blutes und der blutbildenden Organe	i	26	-	-	-	-	-	-
			m	12	-	-	-	-	-	-
			w	14	-	-	-	-	-	-
5	290 - 319	Psychiatrische Krankheiten	i	207	-	-	-	-	-	-
			m	168	-	-	-	-	-	-
			w	39	-	-	-	-	-	-
6	320 - 389	Krankheiten des Nervensystems und der Sinnesorgane	i	194	-	-	3	7	4	2
			m	84	-	-	2	3	2	2
			w	110	-	-	1	4	2	-
7	390 - 459	Krankheiten des Kreislaufsystems	i	14 356	-	2	-	2	2	-
			m	5 888	-	1	-	2	2	-
			w	8 468	-	1	-	-	-	-
8	460 - 519	Krankheiten der Atmungsorgane	i	1 537	2	2	-	1	1	1
			m	771	-	1	-	-	1	-
			w	766	2	1	-	1	-	1
9	520 - 579	Krankheiten der Verdauungsorgane	i	1 471	1	-	-	-	-	3
			m	881	-	-	-	-	-	3
			w	590	1	-	-	-	-	-
10	580 - 629	Krankheiten der Harn- und Geschlechtsorgane	i	303	-	-	1	1	-	-
			m	123	-	-	-	-	-	-
			w	180	-	-	1	1	-	-
11	630 - 676	Komplikationen der Schwangerschaft, bei Entbindung und im Wochenbett	i	-	-	-	-	-	-	-
			w	-	-	-	-	-	-	-
12	680 - 709	Krankheiten der Haut und des Unterhautzellgewebes	i	-	-	-	-	-	-	-
			m	-	-	-	-	-	-	-
			w	-	-	-	-	-	-	-
13	710 - 739	Krankheiten des Skeletts, der Muskeln und des Bindegewebes	i	9	-	-	-	-	-	-
			m	1	-	-	-	-	-	-
			w	8	-	-	-	-	-	-
14	740 - 759	Kongenitale Anomalien	i	28	15	-	1	1	2	1
			m	19	12	-	-	1	2	-
			w	9	3	-	1	-	-	1
15	760 - 779	Bestimmte Affektionen, die ihren Ursprung in der Perinatalzeit haben	i	40	40	-	-	-	-	-
			m	27	27	-	-	-	-	-
			w	13	13	-	-	-	-	-
16	780 - 799	Symptome und schlecht bezeichnete Affektionen	i	465	18	1	2	1	14	15
			m	322	11	1	1	-	7	14
			w	143	7	-	1	1	7	1
17	800 - 999	Verletzungen und Vergiftungen	i	1 432	3	6	10	14	108	92
			m	1 042	2	4	7	10	81	80
			w	390	1	2	3	4	27	12
18	001 - 999	Todesursachen insgesamt	i	26 756	80	13	17	29	137	120
			m	12 767	53	8	10	16	100	103
			w	13 989	27	5	7	13	37	17

Altersgruppen und Geschlecht

im Alter von ... bis unter ... Jahren														Lfd. Nr.
25 - 30	30 - 35	35 - 40	40 - 45	45 - 50	50 - 55	55 - 60	60 - 65	65 - 70	70 - 75	75 - 80	80 - 85	85 - 90	90 und älter	
1	1	2	2	1	5	6	7	9	9	6	8	6	-	1
1	-	2	2	1	3	5	4	4	3	1	3	1	-	
-	1	-	-	-	2	1	3	5	6	5	5	5	-	
16	37	71	139	181	296	603	857	922	824	855	688	519	191	2
10	17	31	67	97	193	383	558	594	395	375	272	202	62	
6	20	40	72	84	103	220	299	328	429	480	416	317	129	
1	3	5	3	8	7	20	24	41	50	64	64	84	35	3
1	3	3	3	5	4	15	9	23	14	18	13	16	5	
-	-	2	-	3	3	5	15	18	36	46	51	68	30	
-	1	-	-	-	1	-	4	3	3	3	4	4	3	4
-	1	-	-	-	-	-	3	1	1	2	1	2	1	
-	-	-	-	-	1	-	1	2	2	1	3	2	2	
4	11	22	27	25	19	32	22	17	8	4	5	7	4	5
3	10	20	21	19	18	30	18	16	5	3	3	1	1	
1	1	2	6	6	1	2	4	1	3	1	2	6	3	
-	6	5	8	1	2	13	20	21	21	25	28	20	8	6
-	5	3	5	-	2	7	8	12	11	5	9	6	2	
-	1	2	3	1	-	6	12	9	10	20	19	14	6	
17	31	74	98	153	213	554	882	1 235	1 565	1 907	2 491	3 101	2 029	7
9	24	51	74	116	167	426	605	786	744	772	773	859	477	
8	7	23	24	37	46	128	277	449	821	1 135	1 718	2 242	1 552	
4	6	7	10	19	14	54	93	153	169	207	257	320	217	8
3	4	5	7	12	10	36	63	98	98	121	110	130	72	
1	2	2	3	7	4	18	30	55	71	86	147	190	145	
11	37	72	110	118	95	162	187	154	125	112	105	122	57	9
7	28	55	88	97	70	120	127	113	58	44	36	25	10	
4	9	17	22	21	25	42	60	41	67	68	69	97	47	
1	2	3	2	6	5	11	25	28	41	42	57	54	24	10
1	1	3	1	3	2	6	11	16	14	20	17	19	9	
-	1	-	1	3	3	5	14	12	27	22	40	35	15	
-	-	-	-	-	-	-	-	-	-	-	-	-	-	11
-	-	-	-	-	-	-	-	-	-	-	-	-	-	
-	-	-	-	-	-	-	-	-	-	-	-	-	-	12
-	-	-	-	-	-	-	-	-	-	-	-	-	-	
-	-	-	-	-	-	-	-	-	-	-	-	-	-	
-	-	-	-	-	1	1	-	1	2	-	2	2	-	13
-	-	-	-	-	-	-	-	-	-	-	-	1	-	
-	-	-	-	-	1	1	-	1	2	-	2	1	-	
-	2	1	-	-	3	1	-	-	-	1	-	-	-	14
-	1	1	-	-	1	1	-	-	-	-	-	-	-	
-	1	-	-	-	2	-	-	-	-	1	-	-	-	
-	-	-	-	-	-	-	-	-	-	-	-	-	-	15
-	-	-	-	-	-	-	-	-	-	-	-	-	-	
-	-	-	-	-	-	-	-	-	-	-	-	-	-	
10	12	34	39	37	32	46	45	40	33	23	20	27	16	16
9	11	26	32	32	28	40	40	27	16	11	5	8	3	
1	1	8	7	5	4	6	5	13	17	12	15	19	13	
94	113	123	127	105	89	128	91	81	43	51	57	69	28	17
81	96	103	109	87	75	98	66	53	15	22	20	23	10	
13	17	20	18	18	14	30	25	28	28	29	37	46	18	
159	262	419	565	654	782	1 631	2 257	2 705	2 893	3 300	3 786	4 335	2 612	18
125	201	303	409	469	573	1 167	1 512	1 743	1 374	1 394	1 262	1 293	652	
34	61	116	156	185	209	464	745	962	1 519	1 906	2 524	3 042	1 960	

1.4 Gestorbene je 10 000 der Bevölkerung 1997 nach

Lfd. Nr.	Pos.-Nr. der ICD/9	Diagnoseklasse	Geschlecht i=insgesamt m=männlich w=weiblich	Insgesamt	davon					
					unter 1	1 - 5	5 - 10	10 - 15	15 - 20	20 - 25
1	001 - 139	Infektiöse und parasitäre Krankheiten	i	0,3	-	-	-	-	-	0,1
			m	0,2	-	-	-	-	-	0,1
			w	0,3	-	-	-	-	-	0,2
2	140 - 239	Neubildungen	i	24,2	-	0,4	-	0,1	0,3	0,3
			m	25,9	-	0,3	-	-	0,5	0,4
			w	22,7	-	0,4	-	0,2	-	0,2
3	240 - 279	Endokrinopathien, Ernährungs- und Stoffwechselkrankheiten sowie Störungen im Immunitätssystem	i	1,6	0,6	-	-	-	0,1	-
			m	1,1	1,2	-	-	-	-	-
			w	2,1	-	-	-	-	0,1	-
4	280 - 289	Krankheiten des Blutes und der blutbildenden Organe	i	0,1	-	-	-	-	-	-
			m	0,1	-	-	-	-	-	-
			w	0,1	-	-	-	-	-	-
5	290 - 319	Psychiatrische Krankheiten	i	0,8	-	-	-	-	-	-
			m	1,3	-	-	-	-	-	-
			w	0,3	-	-	-	-	-	-
6	320 - 389	Krankheiten des Nervensystems und der Sinnesorgane	i	0,8	-	-	0,2	0,4	0,2	0,1
			m	0,7	-	-	0,3	0,3	0,2	0,3
			w	0,8	-	-	0,1	0,4	0,2	-
7	390 - 459	Krankheiten des Kreislaufsystems	i	56,0	-	0,4	-	0,1	0,1	-
			m	46,6	-	0,3	-	0,2	0,2	-
			w	65,1	-	0,4	-	-	-	-
8	460 - 519	Krankheiten der Atmungsorgane	i	6,0	1,3	0,4	-	0,1	0,1	0,1
			m	6,1	-	0,3	-	-	0,1	-
			w	5,9	2,6	0,4	-	0,1	-	0,2
9	520 - 579	Krankheiten der Verdauungsorgane	i	5,7	0,6	-	-	-	-	0,2
			m	7,0	-	-	-	-	-	0,4
			w	4,5	1,3	-	-	-	-	-
10	580 - 629	Krankheiten der Harn- und Geschlechtsorgane	i	1,2	-	-	0,1	0,1	-	-
			m	1,0	-	-	-	-	-	-
			w	1,4	-	-	0,1	0,1	-	-
11	630 - 676	Komplikationen der Schwangerschaft, bei Entbindung und im Wochenbett	i	-	-	-	-	-	-	-
			w	-	-	-	-	-	-	-
12	680 - 709	Krankheiten der Haut und des Unterhautzellgewebes	i	-	-	-	-	-	-	-
			m	-	-	-	-	-	-	-
			w	-	-	-	-	-	-	-
13	710 - 739	Krankheiten des Skeletts, der Muskeln und des Bindegewebes	i	0,0	-	-	-	-	-	-
			m	0,0	-	-	-	-	-	-
			w	0,1	-	-	-	-	-	-
14	740 - 759	Kongenitale Anomalien	i	0,1	9,4	-	0,1	0,1	0,1	0,1
			m	0,2	14,7	-	-	0,1	0,2	-
			w	0,1	3,9	-	0,1	-	-	0,2
15	760 - 779	Bestimmte Affektionen, die ihren Ursprung in der Perinatalzeit haben	i	0,2	25,2	-	-	-	-	-
			m	0,2	33,1	-	-	-	-	-
			w	0,1	16,8	-	-	-	-	-
16	780 - 799	Symptome und schlecht bezeichnete Affektionen	i	1,8	11,3	0,2	0,1	0,1	0,8	1,1
			m	2,6	13,5	0,3	0,1	-	0,7	1,9
			w	1,1	9,0	-	0,1	0,1	0,8	0,2
17	800 - 999	Verletzungen und Vergiftungen	i	5,6	1,9	1,1	0,7	0,7	5,8	6,8
			m	8,3	2,5	1,4	1,0	1,0	8,4	10,9
			w	3,0	1,3	0,7	0,4	0,4	3,0	2,0
18	001 - 999	Todesursachen insgesamt	i	104,4	50,3	2,3	1,2	1,5	7,4	8,9
			m	101,1	65,0	2,7	1,4	1,7	10,4	14,0
			w	107,5	34,9	1,8	1,0	1,4	4,1	2,8

Diagnoseklassen, Altersgruppen und Geschlecht

im Alter von ... bis unter ... Jahren														Lfd. Nr.
25 - 30	30 - 35	35 - 40	40 - 45	45 - 50	50 - 55	55 - 60	60 - 65	65 - 70	70 - 75	75 - 80	80 - 85	85 - 90	90 und alter	
0,1	0,0	0,1	0,1	0,1	0,4	0,3	0,4	0,7	1,0	1,0	2,0	2,1	-	1
0,1	-	0,2	0,2	0,1	0,5	0,5	0,5	0,7	1,0	0,6	2,9	1,5	-	
-	0,1	-	-	-	0,3	0,1	0,4	0,7	1,0	1,2	1,7	2,3	-	
1,0	1,7	3,1	6,7	10,9	22,3	29,8	52,0	73,4	93,3	141,1	171,5	182,9	179,4	2
1,1	1,5	2,6	6,2	11,3	29,1	38,4	69,8	104,2	128,1	208,1	265,5	308,5	294,5	
0,8	1,9	3,6	7,2	10,4	15,5	21,4	35,2	47,8	74,6	112,7	139,3	145,2	151,1	
0,1	0,1	0,2	0,1	0,5	0,5	1,0	1,5	3,3	5,7	10,6	16,0	29,6	32,9	3
0,1	0,3	0,3	0,3	0,6	0,6	1,5	1,1	4,0	4,5	10,0	12,7	24,4	23,8	
-	-	0,2	-	0,4	0,5	0,5	1,8	2,6	6,3	10,8	17,1	31,2	35,1	
-	0,0	-	-	-	0,1	-	0,2	0,2	0,3	0,5	1,0	1,4	2,8	4
-	0,1	-	-	-	-	-	0,4	0,2	0,3	1,1	1,0	3,1	4,8	
-	-	-	-	-	0,2	-	0,1	0,3	0,3	0,2	1,0	0,9	2,3	
0,2	0,5	1,0	1,3	1,5	1,4	1,6	1,3	1,4	0,9	0,7	1,2	2,5	3,8	5
0,3	0,9	1,7	1,9	2,2	2,7	3,0	2,3	2,8	1,6	1,7	2,9	1,5	4,8	
0,1	0,1	0,2	0,6	0,7	0,2	0,2	0,5	0,1	0,5	0,2	0,7	2,7	3,5	
-	0,3	0,2	0,4	0,1	0,2	0,6	1,2	1,7	2,4	4,1	7,0	7,0	7,5	6
-	0,4	0,3	0,5	-	0,3	0,7	1,0	2,1	3,6	2,8	8,8	9,2	9,5	
-	0,1	0,2	0,3	0,1	-	0,6	1,4	1,3	1,7	4,7	6,4	6,4	7,0	
1,0	1,4	3,3	4,7	9,2	16,0	27,4	53,5	98,3	177,1	314,7	621,1	1 093,0	1 906,2	7
1,0	2,1	4,3	6,9	13,5	25,1	42,8	75,7	137,9	241,3	428,4	754,4	1 312,1	2 266,0	
1,0	0,7	2,1	2,4	4,6	6,9	12,5	32,6	65,5	142,7	266,6	575,3	1 027,3	1 817,5	
0,2	0,3	0,3	0,5	1,1	1,1	2,7	5,6	12,2	19,1	34,2	64,1	112,8	203,9	8
0,3	0,4	0,4	0,6	1,4	1,5	3,6	7,9	17,2	31,8	67,1	107,4	198,6	342,0	
0,1	0,2	0,2	0,3	0,9	0,6	1,8	3,5	8,0	12,3	20,2	49,2	87,1	169,8	
0,7	1,7	3,2	5,3	7,1	7,2	8,0	11,3	12,3	14,1	18,5	26,2	43,0	53,6	9
0,8	2,5	4,7	8,2	11,3	10,5	12,0	15,9	19,8	18,8	24,4	35,1	38,2	47,5	
0,5	0,9	1,6	2,2	2,6	3,8	4,1	7,1	6,0	11,6	16,0	23,1	44,4	55,0	
0,1	0,1	0,1	0,1	0,4	0,4	0,5	1,5	2,2	4,6	6,9	14,2	19,0	22,5	10
0,1	0,1	0,3	0,1	0,3	0,3	0,6	1,4	2,8	4,5	11,1	16,6	29,0	42,8	
-	0,1	-	0,1	0,4	0,5	0,5	1,6	1,8	4,7	5,2	13,4	16,0	17,6	
-	-	-	-	-	-	-	-	-	-	-	-	-	-	11
-	-	-	-	-	-	-	-	-	-	-	-	-	-	
-	-	-	-	-	-	-	-	-	-	-	-	-	-	12
-	-	-	-	-	-	-	-	-	-	-	-	-	-	
-	-	-	-	-	-	-	-	-	-	-	-	-	-	
-	-	-	-	-	0,1	0,0	-	0,1	0,2	-	0,5	0,7	-	13
-	-	-	-	-	-	-	-	-	-	-	-	1,5	-	
-	-	-	-	-	0,2	0,1	-	0,1	0,3	-	0,7	0,5	-	
-	0,1	0,0	-	-	0,2	0,0	-	-	-	0,2	-	-	-	14
-	0,1	0,1	-	-	0,2	0,1	-	-	-	-	-	-	-	
-	0,1	-	-	-	0,3	-	-	-	-	0,2	-	-	-	
-	-	-	-	-	-	-	-	-	-	-	-	-	-	15
-	-	-	-	-	-	-	-	-	-	-	-	-	-	
-	-	-	-	-	-	-	-	-	-	-	-	-	-	
0,6	0,5	1,5	1,9	2,2	2,4	2,3	2,7	3,2	3,7	3,8	5,0	9,5	15,0	16
1,0	1,0	2,2	3,0	3,7	4,2	4,0	5,0	4,7	5,2	6,1	4,9	12,2	14,3	
0,1	0,1	0,7	0,7	0,6	0,6	0,6	0,6	1,9	3,0	2,8	5,0	8,7	15,2	
5,7	5,2	5,4	6,1	6,3	6,7	6,3	5,5	6,5	4,9	8,4	14,2	24,3	26,3	17
9,1	8,4	8,7	10,1	10,1	11,3	9,8	8,3	9,3	4,9	12,2	19,5	35,1	47,5	
1,7	1,6	1,8	1,8	2,2	2,1	2,9	2,9	4,1	4,9	6,8	12,4	21,1	21,1	
9,6	12,0	18,4	27,3	39,2	58,9	80,6	136,8	215,4	327,4	544,6	943,9	1 527,9	2 454,0	18
14,1	17,6	25,7	37,9	54,5	86,3	117,1	189,1	305,7	445,5	773,5	1 231,7	1 975,0	3 097,4	
4,4	5,8	10,6	15,7	22,9	31,5	45,2	87,7	140,3	264,1	447,7	845,2	1 393,8	2 295,4	

1.5 Gestorbene insgesamt 1997 nach ausgewählten

Lfd. Nr.	Verwaltungsbezirk	Gestorbene nach Todesursachen insgesamt		davon nach							
				Infektiöse und parasitäre Krankheiten		Bösartige Neubildungen		Endokrinopathien, Ernährungs- und Stoffwechsel- krankheiten sowie Störungen im Immunitätssystem		Krankheiten des Kreislaufsystems	
		001 - 999		001 - 139		140 - 208		240 - 279		390 - 459	
		absolut	je 10000 d. Bev.	absolut	je 10000 d. Bev.	absolut	je 10000 d. Bev.	absolut	je 10000 d. Bev.	absolut	je 10000 d. Bev.
	Kreisfreie Städte										
1	Brandenburg an der Havel	938	112,2	-	-	237	28,4	11	1,3	449	53,7
2	Cottbus	1 087	90,6	2	0,2	254	21,2	18	1,5	536	44,7
3	Frankfurt (Oder)	730	92,4	1	0,1	192	24,3	14	1,8	371	47,0
4	Potsdam	1 222	91,3	6	0,4	325	24,3	20	1,5	617	46,1
	Landkreise										
5	Barnim	1 578	100,6	2	0,1	350	22,3	21	1,3	850	54,2
6	Dahme-Spreewald	1 606	107,6	8	0,5	359	24,1	24	1,6	897	60,1
7	Elbe-Elster	1 572	115,6	5	0,4	384	28,2	31	2,3	872	64,1
8	Havelland	1 481	109,5	9	0,7	324	23,9	21	1,6	754	55,7
9	Märkisch-Oderland	1 766	100,0	2	0,1	405	22,9	18	1,0	959	54,3
10	Oberhavel	1 800	102,4	5	0,3	411	23,4	27	1,5	954	54,3
11	Oberspreewald-Lausitz	1 812	117,6	2	0,1	402	26,1	31	2,0	1 018	66,1
12	Oder-Spree	1 994	102,8	7	0,4	476	24,5	26	1,3	1 093	56,3
13	Ostprignitz-Ruppin	1 205	103,6	2	0,2	278	23,9	21	1,8	627	53,9
14	Potsdam-Mittelmark	1 916	101,9	2	0,1	419	22,3	36	1,9	1 079	57,4
15	Prignitz	1 231	123,6	3	0,3	255	25,6	13	1,3	679	68,2
16	Spree-Neiße	1 679	108,3	6	0,4	415	26,8	29	1,9	888	57,3
17	Teltow-Fläming	1 546	102,0	2	0,1	324	21,4	24	1,6	865	57,0
18	Uckermark	1 593	100,5	1	0,1	368	23,2	25	1,6	847	53,4
19	Land Brandenburg ¹⁾	26 756	104,4	65	0,3	6 185	24,1	411	1,6	14 356	56,0

1) Differenz zu kreisfreien Städten und Landkreisen wird durch statistische Geheimhaltungsfälle begründet

Diagnosegruppen und Verwaltungsbezirken

ausgewählten Diagnosegruppen (ICD/9)														Lfd. Nr.
Krankheiten der Atmungsorgane		Krankheiten der Verdauungs- organe		Krankheiten der Harnorgane		Symptome und schlecht bezeichnete Affektionen		Unfälle		Selbstmord und Selbstbeschädi- gung		übrige und sonstige nicht aufgegliederte Todesursachen		
460 - 519		520 - 579		580 - 599		780 - 799		E800 - E949		E950 - E959				
absolut	je 10000 d. Bev.	absolut	je 10000 d. Bev.	absolut	je 10000 d. Bev.	absolut	je 10000 d. Bev.	absolut	je 10000 d. Bev.	absolut	je 10000 d. Bev.	absolut	je 10000 d. Bev.	
65	7,8	58	6,9	16	1,9	27	3,2	27	3,2	11	1,3	37	4,4	1
61	5,1	79	6,6	10	0,8	22	1,8	37	3,1	22	1,8	46	3,8	2
23	2,9	40	5,1	9	1,1	13	1,6	35	4,4	9	1,1	23	2,9	3
67	5,0	75	5,6	11	0,8	22	1,6	22	1,6	23	1,7	34	2,5	4
102	6,5	85	5,4	7	0,4	40	2,5	60	3,8	23	1,5	38	2,4	5
86	5,8	76	5,1	12	0,8	30	2,0	46	3,1	34	2,3	34	2,3	6
61	4,5	83	6,1	25	1,8	5	0,4	47	3,5	19	1,4	40	2,9	7
96	7,1	96	7,1	17	1,3	48	3,5	57	4,2	14	1,0	45	3,3	8
112	6,3	92	5,2	17	1,0	40	2,3	51	2,9	21	1,2	49	2,8	9
99	5,6	106	6,0	22	1,3	23	1,3	60	3,4	37	2,1	56	3,2	10
80	5,2	125	8,1	15	1,0	6	0,4	50	3,2	37	2,4	46	3,0	11
113	5,8	87	4,5	37	1,9	21	1,1	65	3,4	23	1,2	46	2,4	12
91	7,8	60	5,2	14	1,2	19	1,6	51	4,4	20	1,7	22	1,9	13
97	5,2	84	4,5	21	1,1	50	2,7	54	2,9	29	1,5	45	2,4	14
66	6,6	66	6,6	22	2,2	22	2,2	38	3,8	22	2,2	45	4,5	15
120	7,7	84	5,4	18	1,2	17	1,1	37	2,4	17	1,1	48	3,1	16
100	6,6	81	5,3	10	0,7	17	1,1	63	4,2	21	1,4	39	2,6	17
97	6,1	92	5,8	15	0,9	25	1,6	58	3,7	30	1,9	35	2,2	18
1 537	6,0	1 471	5,7	299	1,2	465	1,8	896	3,5	413	1,6	658	2,6	19

1.6 Gestorbene männlichen Geschlechts 1997 nach ausgewählten

Lfd. Nr.	Verwaltungsbezirk	Gestorbene nach Todesursachen insgesamt		davon nach							
				Infektiöse und parasitäre Krankheiten		Bösartige Neubildungen		Endokrinopathien, Ernährungs- und Stoffwechsel- krankheiten sowie Störungen im Immunitätssystem		Krankheiten des Kreislaufsystems	
		001 - 999		001 - 139		140 - 208		240 - 279		390 - 459	
		absolut	je 10000 d. Bev.	absolut	je 10000 d. Bev.	absolut	je 10000 d. Bev.	absolut	je 10000 d. Bev.	absolut	je 10000 d. Bev.
	Kreisfreie Städte										
1	Brandenburg an der Havel	473	116,4	-	-	137	33,7	5	1,2	181	44,5
2	Cottbus	519	88,8	1	0,2	133	22,8	6	1,0	209	35,8
3	Frankfurt (Oder)	351	91,6	1	0,3	94	24,5	3	0,8	165	43,1
4	Potsdam	560	86,0	2	0,3	168	25,8	7	1,1	237	36,4
	Landkreise										
5	Barnim	784	100,9	2	0,3	203	26,1	4	0,5	352	45,3
6	Dahme-Spreewald	730	98,7	4	0,5	164	22,2	2	0,3	365	49,3
7	Elbe-Elster	733	110,0	3	0,5	208	31,2	8	1,2	342	51,3
8	Havelland	696	104,6	3	0,5	170	25,5	9	1,4	310	46,6
9	Märkisch-Oderland	788	89,8	1	0,1	202	23,0	5	0,6	368	41,9
10	Oberhavel	839	96,8	2	0,2	216	24,9	12	1,4	370	42,7
11	Oberspreewald-Lausitz	909	119,9	1	0,1	220	29,0	16	2,1	428	56,5
12	Oder-Spree	949	98,6	5	0,5	240	24,9	8	0,8	459	47,7
13	Ostprignitz-Ruppin	574	100,2	1	0,2	140	24,4	7	1,2	264	46,1
14	Potsdam-Mittelmark	917	98,0	-	-	224	23,9	8	0,9	445	47,6
15	Prignitz	607	125,3	2	0,4	136	28,1	6	1,2	288	59,5
16	Spree-Neiße	803	105,3	2	0,3	233	30,5	12	1,6	357	46,8
17	Teltow-Fläming	742	99,6	-	-	167	22,4	8	1,1	375	50,3
18	Uckermark	793	101,0	-	-	200	25,5	7	0,9	373	47,5
19	Land Brandenburg ¹⁾	12 767	101,1	31	0,2	3 256	25,8	133	1,1	5 888	46,6

1) Differenz zu kreisfreien Städten und Landkreisen wird durch statistische Geheimhaltungsfälle begründet

Diagnosegruppen und Verwaltungsbezirken

ausgewählten Diagnosegruppen (ICD/9)														Lfd. Nr.
Krankheiten der Atmungsorgane		Krankheiten der Verdauungs- organe		Krankheiten der Harnorgane		Symptome und schlecht bezeichnete Affektionen		Unfälle		Selbstmord und Selbstbeschädi- gung		übrige und sonstige nicht aufgegliederte Todesursachen		
460 - 519		520 - 579		580 - 599		780 - 799		E800 - E949		E950 - E959				
absolut	je 10000 d. Bev.	absolut	je 10000 d. Bev.	absolut	je 10000 d. Bev.	absolut	je 10000 d. Bev.	absolut	je 10000 d. Bev.	absolut	je 10000 d. Bev.	absolut	je 10000 d. Bev.	
32	7,9	35	8,6	7	1,7	23	5,7	20	4,9	8	2,0	25	6,2	1
28	4,8	49	8,4	3	0,5	18	3,1	29	5,0	17	2,9	26	4,5	2
7	1,8	24	6,3	4	1,0	9	2,3	19	5,0	9	2,3	16	4,2	3
34	5,2	43	6,6	5	0,8	15	2,3	16	2,5	12	1,8	21	3,2	4
50	6,4	53	6,8	3	0,4	32	4,1	45	5,8	17	2,2	23	3,0	5
45	6,1	45	6,1	5	0,7	24	3,2	36	4,9	24	3,2	16	2,2	6
39	5,9	46	6,9	11	1,7	3	0,5	38	5,7	14	2,1	21	3,2	7
54	8,1	53	8,0	6	0,9	32	4,8	28	4,2	10	1,5	21	3,2	8
51	5,8	47	5,4	3	0,3	20	2,3	39	4,4	16	1,8	36	4,1	9
45	5,2	65	7,5	8	0,9	12	1,4	44	5,1	33	3,8	32	3,7	10
47	6,2	89	11,7	7	0,9	4	0,5	41	5,4	31	4,1	25	3,3	11
64	6,7	56	5,8	13	1,4	16	1,7	45	4,7	18	1,9	25	2,6	12
36	6,3	36	6,3	8	1,4	16	2,8	34	5,9	17	3,0	15	2,6	13
53	5,7	50	5,3	9	1,0	32	3,4	43	4,6	19	2,0	34	3,6	14
38	7,8	39	8,1	10	2,1	14	2,9	27	5,6	17	3,5	30	6,2	15
63	8,3	49	6,4	8	1,0	12	1,6	31	4,1	11	1,4	25	3,3	16
43	5,8	47	6,3	3	0,4	9	1,2	52	7,0	16	2,1	22	3,0	17
42	5,4	55	7,0	7	0,9	17	2,2	45	5,7	26	3,3	21	2,7	18
771	6,1	881	7,0	120	1,0	322	2,6	639	5,1	315	2,5	411	3,3	19

1.7 Gestorbene weiblichen Geschlechts 1997 nach ausgewählten

Lfd. Nr.	Verwaltungsbezirk	Gestorbene nach Todesursachen insgesamt		davon nach							
				Infektiöse und parasitäre Krankheiten		Bösartige Neubildungen		Endokrinopathien, Ernährungs- und Stoffwechsel- krankheiten sowie Störungen im Immunitätssystem		Krankheiten des Kreislaufsystems	
		001 - 999		001 - 139		140 - 208		240 - 279		390 - 459	
		absolut	je 10000 d. Bev.	absolut	je 10000 d. Bev.	absolut	je 10000 d. Bev.	absolut	je 10000 d. Bev.	absolut	je 10000 d. Bev.
	Kreisfreie Städte										
1	Brandenburg an der Havel	465	108,3	-	-	100	23,3	6	1,4	268	62,4
2	Cottbus	568	92,4	1	0,2	121	19,7	12	2,0	327	53,2
3	Frankfurt (Oder)	379	93,1	-	-	98	24,1	11	2,7	206	50,6
4	Potsdam	662	96,4	4	0,6	157	22,9	13	1,9	380	55,3
	Landkreise										
5	Barnim	794	100,2	-	-	147	18,6	17	2,1	498	62,9
6	Dahme-Spreewald	876	116,5	4	0,5	195	25,9	22	2,9	532	70,7
7	Elbe-Elster	839	120,9	2	0,3	176	25,4	23	3,3	530	76,4
8	Havelland	785	114,2	6	0,9	154	22,4	12	1,7	444	64,6
9	Märkisch-Oderland	978	110,0	1	0,1	203	22,8	13	1,5	591	66,5
10	Oberhavel	961	107,9	3	0,3	195	21,9	15	1,7	584	65,6
11	Oberspreewald-Lausitz	903	115,3	1	0,1	182	23,2	15	1,9	590	75,3
12	Oder-Spree	1 045	106,9	2	0,2	236	24,1	18	1,8	634	64,9
13	Ostprignitz-Ruppin	631	106,8	1	0,2	138	23,3	14	2,4	363	61,4
14	Potsdam-Mittelmark	999	105,7	2	0,2	195	20,6	28	3,0	634	67,1
15	Prignitz	624	121,9	1	0,2	119	23,2	7	1,4	391	76,4
16	Spree-Neiße	876	111,2	4	0,5	182	23,1	17	2,2	531	67,4
17	Teltow-Fläming	804	104,3	2	0,3	157	20,4	16	2,1	490	63,5
18	Uckermark	800	99,9	1	0,1	168	21,0	18	2,2	474	59,2
19	Land Brandenburg ¹⁾	13 989	107,5	34	0,3	2 929	22,5	278	2,1	8 468	65,1

1) Differenz zu kreisfreien Städten und Landkreisen wird durch statistische Geheimhaltungsfälle begründet

Diagnosegruppen und Verwaltungsbezirken

ausgewählten Diagnosegruppen (ICD/9)														Lfd. Nr.
Krankheiten der Atmungsorgane		Krankheiten der Verdauungs- organe		Krankheiten der Harnorgane		Symptome und schlecht bezeichnete Affektionen		Unfälle		Selbstmord und Selbstbeschädi- gung		übrige und sonstige nicht aufgegliederte Todesursachen		
460 - 519		520 - 579		580 - 599		780 - 799		E800 - E949		E950 - E959				
absolut	je 10000 d. Bev.	absolut	je 10000 d. Bev.	absolut	je 10000 d. Bev.	absolut	je 10000 d. Bev.	absolut	je 10000 d. Bev.	absolut	je 10000 d. Bev.	absolut	je 10000 d. Bev.	
33	7,7	23	5,4	9	2,1	4	0,9	7	1,6	3	0,7	12	2,8	1
33	5,4	30	4,9	7	1,1	4	0,7	8	1,3	5	0,8	20	3,3	2
16	3,9	16	3,9	5	1,2	4	1,0	16	3,9	-	-	7	1,7	3
33	4,8	32	4,7	6	0,9	7	1,0	6	0,9	11	1,6	13	1,9	4
52	6,6	32	4,0	4	0,5	8	1,0	15	1,9	6	0,8	15	1,9	5
41	5,5	31	4,1	7	0,9	6	0,8	10	1,3	10	1,3	18	2,4	6
22	3,2	37	5,3	14	2,0	2	0,3	9	1,3	5	0,7	19	2,7	7
42	6,1	43	6,3	11	1,6	16	2,3	29	4,2	4	0,6	24	3,5	8
61	6,9	45	5,1	14	1,6	20	2,2	12	1,3	5	0,6	13	1,5	9
54	6,1	41	4,6	14	1,6	11	1,2	16	1,8	4	0,4	24	2,7	10
33	4,2	36	4,6	8	1,0	2	0,3	9	1,1	6	0,8	21	2,7	11
49	5,0	31	3,2	24	2,5	5	0,5	20	2,0	5	0,5	21	2,1	12
55	9,3	24	4,1	6	1,0	3	0,5	17	2,9	3	0,5	7	1,2	13
44	4,7	34	3,6	12	1,3	18	1,9	11	1,2	10	1,1	11	1,2	14
28	5,5	27	5,3	12	2,3	8	1,6	11	2,1	5	1,0	15	2,9	15
57	7,2	35	4,4	10	1,3	5	0,6	6	0,8	6	0,8	23	2,9	16
57	7,4	34	4,4	7	0,9	8	1,0	11	1,4	5	0,6	17	2,2	17
55	6,9	37	4,6	8	1,0	8	1,0	13	1,6	4	0,5	14	1,7	18
766	5,9	590	4,5	179	1,4	143	1,1	257	2,0	98	0,8	247	1,9	19

1.8 Gestorbene insgesamt 1997 nach

Lfd. Nr.	Verwaltungsbezirk	Gestor- bene insgesamt	davon im Alter von						
			unter 1 Jahr	1 - 15	15 - 20	20 - 25	25 - 30	30 - 35	35 - 40
	Kreisfreie Städte								
1	Brandenburg an der Havel	938	7	1	4	5	10	13	17
2	Cottbus	1 087	5	3	5	10	12	16	17
3	Frankfurt (Oder)	730	4	3	1	2	9	10	22
4	Potsdam	1 222	6	1	7	3	6	7	21
	Landkreise								
5	Barnim	1 578	2	5	11	7	9	16	27
6	Dahme-Spreewald	1 606	6	5	4	5	9	12	26
7	Elbe-Elster	1 572	4	3	10	3	10	7	15
8	Havelland	1 481	3	1	10	8	5	16	27
9	Märkisch-Oderland	1 766	4	5	11	6	8	13	20
10	Oberhavel	1 800	3	5	11	9	10	13	22
11	Oberspreewald-Lausitz	1 812	3	2	4	5	10	25	27
12	Oder-Spree	1 994	8	6	16	10	10	16	25
13	Ostprignitz-Ruppin	1 205	3	6	6	12	8	14	23
14	Potsdam-Mittelmark	1 916	4	2	9	11	3	19	28
15	Prignitz	1 231	2	2	8	4	8	16	20
16	Spree-Neiße	1 679	6	1	7	6	11	16	18
17	Teltow-Fläming	1 546	3	3	6	9	13	18	31
18	Uckermark	1 593	7	5	7	5	8	15	33
19	Land Brandenburg	26 756	80	59	137	120	159	262	419

Altersgruppen und Verwaltungsbezirken

bis unter ... Jahren										Lfd. Nr.
40 - 45	45 - 50	50 - 55	55 - 60	60 - 65	65 - 70	70 - 75	75 - 80	80 - 85	85 und älter	
12	23	31	58	77	86	92	114	141	247	1
32	29	38	69	79	94	118	132	174	254	2
20	25	24	47	65	73	70	87	108	160	3
20	26	38	74	99	118	123	150	159	364	4
23	48	49	104	134	178	126	199	209	431	5
32	31	35	91	152	166	187	186	220	439	6
33	37	38	101	130	173	177	210	221	400	7
24	28	43	107	122	144	169	170	203	401	8
36	46	40	119	143	176	192	221	219	507	9
47	48	59	102	178	165	172	211	235	510	10
45	58	49	114	152	189	206	235	249	439	11
42	54	47	115	184	218	203	236	279	525	12
22	28	45	69	99	136	132	136	179	287	13
37	37	58	113	131	177	202	228	320	537	14
18	33	43	74	92	128	154	184	163	282	15
37	31	39	97	119	167	207	220	248	449	16
37	30	52	85	123	128	181	206	229	392	17
48	42	54	92	178	189	182	175	230	323	18
565	654	782	1 631	2 257	2 705	2 893	3 300	3 786	6 947	19

1.9 Gestorbene männlichen Geschlechts 1997 nach

Lfd. Nr.	Verwaltungsbezirk	Gestor- bene insgesamt	davon im Alter von ...						
			unter 1 Jahr	1 - 15	15 - 20	20 - 25	25 - 30	30 - 35	35 - 40
	Kreisfreie Städte								
1	Brandenburg an der Havel	473	7	1	3	4	9	12	12
2	Cottbus	519	4	2	4	9	9	12	10
3	Frankfurt (Oder)	351	3	3	-	2	6	7	11
4	Potsdam	560	3	-	4	3	3	6	13
	Landkreise								
5	Barnim	784	-	3	8	6	8	11	22
6	Dahme-Spreewald	730	4	4	2	3	6	5	21
7	Elbe-Elster	733	1	2	8	3	7	6	13
8	Havelland	696	1	-	5	7	4	13	23
9	Märkisch-Oderland	788	3	5	7	5	6	12	13
10	Oberhavel	839	1	2	9	8	9	12	13
11	Oberspreewald-Lausitz	909	3	2	3	5	7	22	19
12	Oder-Spree	949	6	1	13	8	8	11	15
13	Ostprignitz-Ruppin	574	1	2	6	9	8	8	16
14	Potsdam-Mittelmark	917	3	1	9	11	2	12	24
15	Prignitz	607	2	1	5	4	7	13	16
16	Spree-Neiße	803	4	1	6	5	8	13	12
17	Teltow-Fläming	742	1	2	5	6	12	16	24
18	Uckermark	793	6	2	3	5	6	10	26
19	Land Brandenburg	12 767	53	34	100	103	125	201	303

Altersgruppen und Verwaltungsbezirken

bis unter ... Jahren										Lfd. Nr.
40 - 45	45 - 50	50 - 55	55 - 60	60 - 65	65 - 70	70 - 75	75 - 80	80 - 85	85 und älter	
10	14	22	41	56	58	48	47	50	79	1
22	19	29	54	46	64	58	46	62	69	2
14	17	20	31	44	43	33	36	37	44	3
18	18	28	50	68	70	59	61	59	97	4
18	37	38	81	88	102	68	88	65	141	5
23	20	25	66	102	107	87	73	70	112	6
19	23	28	74	88	116	88	91	61	105	7
18	20	30	81	75	90	81	72	72	104	8
24	33	29	83	93	108	88	75	74	130	9
35	34	41	67	121	115	85	96	59	132	10
36	42	39	83	111	124	97	105	97	114	11
26	41	37	84	117	135	100	103	88	156	12
16	21	32	52	68	93	54	52	56	80	13
30	31	39	76	85	126	93	98	111	166	14
14	20	33	51	67	74	72	77	64	87	15
30	24	28	72	82	109	100	101	89	119	16
26	23	39	55	83	90	78	91	75	116	17
30	32	36	66	118	119	85	82	73	94	18
409	469	573	1 167	1 512	1 743	1 374	1 394	1 262	1 945	19

1.10 Gestorbene weiblichen Geschlechts 1997 nach

Lfd. Nr.	Verwaltungsbezirk	Gestor- bene insgesamt	davon im Alter von ...						
			unter 1 Jahr	1 - 15	15 - 20	20 - 25	25 - 30	30 - 35	35 - 40
	Kreisfreie Städte								
1	Brandenburg an der Havel	465	-	-	1	1	1	1	5
2	Cottbus	568	1	1	1	1	3	4	7
3	Frankfurt (Oder)	379	1	-	1	-	3	3	11
4	Potsdam	662	3	1	3	-	3	1	8
	Landkreise								
5	Barnim	794	2	2	3	1	1	5	5
6	Dahme-Spreewald	876	2	1	2	2	3	7	5
7	Elbe-Elster	839	3	1	2	-	3	1	2
8	Havelland	785	2	1	5	1	1	3	4
9	Märkisch-Oderland	978	1	-	4	1	2	1	7
10	Oberhavel	961	2	3	2	1	1	1	9
11	Oberspreewald-Lausitz	903	-	-	1	-	3	3	8
12	Oder-Spree	1 045	2	5	3	2	2	5	10
13	Ostprignitz-Ruppin	631	2	4	-	3	-	6	7
14	Potsdam-Mittelmark	999	1	1	-	-	1	7	4
15	Prignitz	624	-	1	3	-	1	3	4
16	Spree-Neiße	876	2	-	1	1	3	3	6
17	Teltow-Fläming	804	2	1	1	3	1	2	7
18	Uckermark	800	1	3	4	-	2	5	7
19	Land Brandenburg	13 989	27	25	37	17	34	61	116

Altersgruppen und Verwaltungsbezirken

bis unter ... Jahren										Lfd. Nr.
40 - 45	45 - 50	50 - 55	55 - 60	60 - 65	65 - 70	70 - 75	75 - 80	80 - 85	85 und älter	
2	9	9	17	21	28	44	67	91	168	1
10	10	9	15	33	30	60	86	112	185	2
6	8	4	16	21	30	37	51	71	116	3
2	8	10	24	31	48	64	89	100	267	4
5	11	11	23	46	76	58	111	144	290	5
9	11	10	25	50	59	100	113	150	327	6
14	14	10	27	42	57	89	119	160	295	7
6	8	13	26	47	54	88	98	131	297	8
12	13	11	36	50	68	104	146	145	377	9
12	14	18	35	57	50	87	115	176	378	10
9	16	10	31	41	65	109	130	152	325	11
16	13	10	31	67	83	103	133	191	369	12
6	7	13	17	31	43	78	84	123	207	13
7	6	19	37	46	51	109	130	209	371	14
4	13	10	23	25	54	82	107	99	195	15
7	7	11	25	37	58	107	119	159	330	16
11	7	13	30	40	38	103	115	154	276	17
18	10	18	26	60	70	97	93	157	229	18
156	185	209	464	745	962	1 519	1 906	2 524	5 002	19

Sterblichkeit nach ausgewählten Todesursachen je 10 000 der Bevölkerung 1995 bis 1997 nach Geschlecht

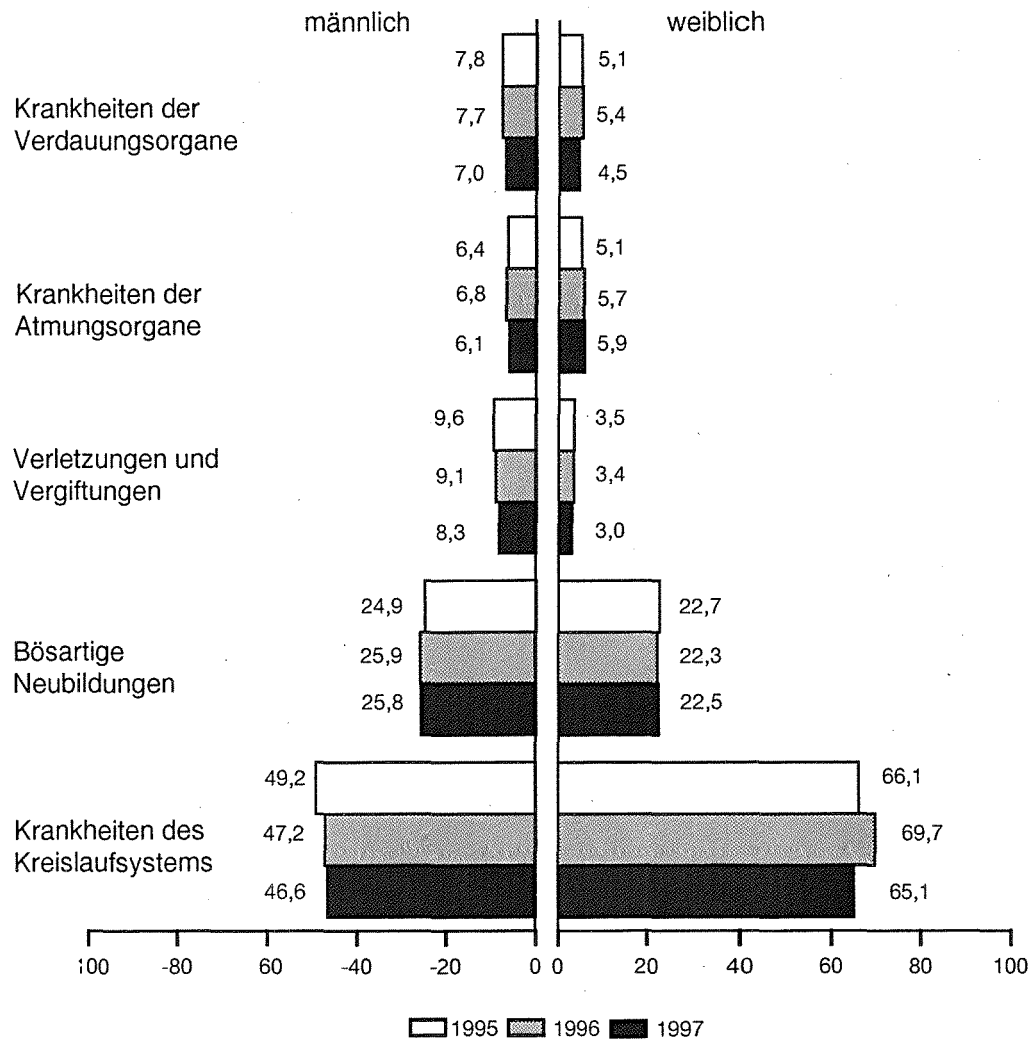

2. Säuglingssterblichkeit

2.1 Gestorbene Säuglinge insgesamt 1997 nach Lebensdauer, ausgewählten Todesursachen und Geburtsgewicht

Diagnose-Nr. der ICD/9	Todesursache	Gestorbene Säuglinge insgesamt	davon im Alter von ... bis unter ...			
			unter 24 Stunden	24 Stunden - 7 Tagen	7 Tagen - 28 Tagen	28 Tagen - 1 Jahr
001 - 799	Krankheiten	77	19	16	14	28
001 - 139	Infektiöse und parasitäre Krankheiten	-	-	-	-	-
001 - 009	dar. Infektiöse Krankheiten des Verdauungssystems	-	-	-	-	-
251 - 279	Endokrinopathien (ohne Schilddrüse und Diabetes), Ernährungs- und Stoffwechselkrankheiten, Immuno- pathien	1	-	-	-	1
480 - 486	Pneumonie	1	-	-	-	1
740 - 759	Kongenitale Anomalien	15	3	5	3	4
740 - 742	dar. des Nervensystems	-	-	-	-	-
745 - 747	des Kreislaufsystems	11	-	5	3	3
749 - 751	der Verdauungsorgane	-	-	-	-	-
760 - 779	Bestimmte Affektionen, die ihren Ursprung in der Perinatalzeit haben	40	14	10	9	7
761 - 763	dar. Schädigung durch Schwanger- schaftskomplikationen und sonstige Komplikationen bei Wehen und Entbindung	1	-	1	-	-
764, 765	Verzögertes fetales Wachstum und fetale Mangelernährung, Affektionen durch verkürzte Schwangerschaftsdauer u.n.n.bez. Untergewicht	25	8	7	5	5
768 - 770	Respiratorische Affektionen	11	6	2	1	2
798	Plötzlicher Tod unbekannter Ursache	9	-	-	1	8
798.0	dar. Syndrom des plötzlichen Todes im Kindesalter	9	-	-	1	8
	Sonstige Krankheiten	11	2	1	1	7
E800 - E999	Unfälle und Gewalteinwirkungen	3	-	-	-	3
E911 - E915	dar. Unfälle durch Ersticken und Eindringen von Fremdkörpern	2	-	-	-	2
001 - 999	Sterbefälle insgesamt	80	19	16	14	31
	davon nach Geburtsgewicht in Gramm					
	unter 1000	27	10	7	4	6
	1000 - 1500	3	1	-	-	2
	1500 - 2000	5	-	3	1	1
	2000 - 2500	2	1	-	-	1
	2500 - 3000	8	1	3	1	3
	3000 - 3500	18	4	3	4	7
	3500 und mehr	7	2	-	-	5
	ohne Angabe	10	-	-	4	6

2.2 Gestorbene Säuglinge insgesamt je 10 000 Lebendgeborene 1997 nach Lebensdauer, ausgewählten Todesursachen und Geburtsgewicht

Diagnose-Nr. der ICD/9	Todesursache	Gestorbene Säuglinge insgesamt	davon im Alter von ... bis unter ...			
			unter 24 Stunden	24 Stunden - 7 Tagen	7 Tagen - 28 Tagen	28 Tagen - 1 Jahr
001 - 799	Krankheiten	47,0	11,6	9,8	8,6	17,1
001 - 139	Infektiöse und parasitäre Krankheiten	-	-	-	-	-
001 - 009	dar. Infektiöse Krankheiten des Verdauungssystems	-	-	-	-	-
251 - 279	Endokrinopathien (ohne Schilddrüse und Diabetes), Ernährungs- und Stoffwechselkrankheiten, Immuno- pathien	0,6	-	-	-	0,6
480 - 486	Pneumonie	0,6	-	-	-	0,6
740 - 759	Kongenitale Anomalien	9,2	1,8	3,1	1,8	2,4
740 - 742	dar. des Nervensystems	-	-	-	-	-
745 - 747	des Kreislaufsystems	6,7	-	3,1	1,8	1,8
749 - 751	der Verdauungsorgane	-	-	-	-	-
760 - 779	Bestimmte Affektionen, die ihren Ursprung in der Perinatalzeit haben	24,4	8,6	6,1	5,5	4,3
761 - 763	dar. Schädigung durch Schwanger- schaftskomplikationen und sonstige Komplikationen bei Wehen und Entbindung	0,6	-	0,6	-	-
764, 765	Verzögertes fetales Wachstum und fetale Mangelernährung, Affektionen durch verkürzte Schwangerschaftsdauer u.n.n.bez. Untergewicht	15,3	4,9	4,3	3,1	3,1
768 - 770	Respiratorische Affektionen	6,7	3,7	1,2	0,6	1,2
798	Plötzlicher Tod unbekannter Ursache	5,5	-	-	0,6	4,9
798.0	dar. Syndrom des plötzlichen Todes im Kindesalter	5,5	-	-	0,6	4,9
	Sonstige Krankheiten	6,7	1,2	0,6	0,6	4,3
E800 - E999	Unfälle und Gewalteinwirkungen	1,8	-	-	-	1,8
E911 - E915	dar. Unfälle durch Erstickten und Eindringen von Fremdkörpern	1,2	-	-	-	1,2
001 - 999	Sterbefälle insgesamt	48,9	11,6	9,8	8,6	18,9
	davon nach Geburtsgewicht in Gramm					
	unter 1000	16,5	6,1	4,3	2,4	3,7
	1000 - 1500	1,8	0,6	-	-	1,2
	1500 - 2000	3,1	-	1,8	0,6	0,6
	2000 - 2500	1,2	0,6	-	-	0,6
	2500 - 3000	4,9	0,6	1,8	0,6	1,8
	3000 - 3500	11,0	2,4	1,8	2,4	4,3
	3500 und mehr	4,3	1,2	-	-	3,1
	ohne Angabe	6,1	-	-	2,4	3,7

2.3 Gestorbene Säuglinge, Totgeborene und Sterblichkeitsziffern 1997 nach Verwaltungsbezirken

Verwaltungsbezirk	Gestorbene Säuglinge			Gestorbene Säuglinge im Alter unter 7 Tagen	Totgeborene	Säuglingssterblichkeit (Gest. Säuglinge je 1000 Lebendgeborene)	Totgeburtlichkeit (Totgeborene je 1000 Geborene)	Perinatale Sterblichkeit (Totgeborene und bis unter 7. Lebensstag Gest. je 1000 Geborene)	Frühsterblichkeit (bis unter 7. Lebensstag Gest. je 1000 Lebendgeborene)
	insgesamt	männlich	weiblich						
Kreisfreie Städte									
Brandenburg an der Havel	7	7	-	3	8	13,8	15,5	21,4	5,9
Cottbus	5	4	1	4	3	5,8	3,5	8,1	4,6
Frankfurt (Oder)	4	3	1	2	-	7,5	-	3,7	3,7
Potsdam	6	3	3	1	2	7,1	2,4	3,5	1,2
Landkreise									
Barnim	2	-	2	-	9	2,1	9,4	9,4	-
Dahme-Spreewald	6	4	2	2	5	6,3	5,3	7,4	2,1
Elbe-Elster	4	1	3	4	4	4,5	4,5	9,0	4,5
Havelland	3	1	2	-	7	3,1	7,1	7,1	-
Märkisch-Oderland	4	3	1	3	2	3,8	1,9	4,8	2,9
Oberhavel	3	1	2	-	6	2,7	5,3	5,3	-
Oberspreewald-Lausitz	3	3	-	1	3	3,3	3,3	4,4	1,1
Oder-Spree	8	6	2	4	4	6,6	3,3	6,6	3,3
Ostprignitz-Ruppin	3	1	2	2	2	3,9	2,6	5,2	2,6
Potsdam-Mittelmark	4	3	1	2	10	3,2	8,0	9,7	1,6
Prignitz	2	2	-	2	1	3,4	1,7	5,1	3,4
Spree-Neiße	6	4	2	3	4	6,8	4,5	7,9	3,4
Teltow-Fläming	3	1	2	-	3	2,9	2,9	2,9	-
Uckermark	7	6	1	2	4	6,7	3,8	5,8	1,9
Land Brandenburg 1997	80	53	27	35	77	4,9	4,7	6,8	2,1
1996	87	50	37	45	79	5,7	5,2	8,1	3,0
1995	66	33	33	30	66	4,9	4,9	7,1	2,2
1994	69	44	25	32	62	5,5	5,0	7,5	2,6
1993	78	49	29	28	48	6,4	3,9	6,2	2,3
1992	101	62	39	37	63	7,5	4,7	7,4	2,7
1991	130	77	53	45	66	7,6	3,8	6,4	2,6
1990	216	137	79	90	124	7,4	4,2	7,3	3,1

3. Unfallsterblichkeit

3.1 Sterbefälle *) durch Verletzungen und Vergiftungen 1997 nach der

Lfd. Nr.	Diagnose-Nr. der ICD/9	Art der Verletzung und Vergiftung	Äußere Ursache											
			Unfälle insgesamt		Eisenbahnunfälle		Kfz.-Unfälle innerhalb und außerhalb des Verkehrs		Unfälle von sonstigen Straßenfahrzeugen		Wasser-verkehrs-unfälle		Verkehrs-unfälle in der Luft- und Raum-schiffahrt	
			E800-E949		E800-E807		E810-E825		E826-E829		E830-E838		E840-E845	
			m	w	m	w	m	w	m	w	m	w	m	w
1	800 - 804	Schädelfraktur	158	47	5	3	122	33	3	1	-	-	1	-
2	805, 806	Fraktur der Wirbelsäule mit und ohne Rückenmarks-schädigung	54	20	-	-	50	16	-	-	-	-	-	-
3	808	Beckenbruch	5	1	-	-	3	1	-	-	-	-	-	-
4	820	Fractura colli femoris/ Oberschenkelhalsbruch	21	50	-	-	-	-	-	-	-	-	-	-
5	821 - 829	Sonstige Knochenbrüche der unteren Extremitäten	5	6	-	-	1	1	-	-	-	-	-	-
6	850 - 854	Intrakranielle Verletzungen/ ausgenommen solche mit Schädelbruch	96	42	2	-	65	22	1	1	-	-	-	-
7	860 - 862	Innere Verletzungen der Brust	35	7	1	-	26	7	1	-	-	-	-	-
8	863 - 869	Innere Verletzungen des Bauches, des Beckens und mangelhaft bez. Organe	63	18	1	-	50	17	-	-	-	-	1	-
9	870 - 904	Offene Wunden einschließlich Zerreißen	12	6	1	-	6	6	-	-	-	-	-	-
10	930 - 939	Folgen durch Eindringen von Fremdkörpern in Körper-öffnungen	24	16	-	-	-	-	-	-	-	-	-	-
11	940 - 949	Verbrennungen	21	6	1	-	13	1	-	-	-	-	1	-
12	960 - 979	Vergiftungen durch Drogen, Medikamente, Seren und Impfstoffe	-	2	-	-	-	-	-	-	-	-	-	-
13	980 - 989	Toxische Wirkung von medi-zinisch nicht gebräuchlichen Substanzen	42	16	-	-	1	-	-	-	-	-	-	-
14	994.1	Ertrinken	28	6	-	-	-	-	-	-	1	-	-	-
15	990 - 995	Sonstige Schädigungen nach Verletzungen und Vergif-tungen *)	29	5	-	-	-	-	-	-	-	-	-	-
16	807, 809 - 819, 830 - 848, 905 - 929, 950 - 959, 996 - 999	Alle übrigen Verletzungen und Vergiftungen	46	9	1	-	26	5	2	-	-	-	-	-
17	800 - 999	Verletzungen und Vergiftungen insgesamt	639	257	12	3	363	109	7	2	1	-	3	-

*) Unfälle ohne Selbstmord und Selbstbeschädigung und ohne sonstige Gewalteinwirkungen

1) ohne Diagnose Nr. 994.1 - Ertrinken

äußeren Ursache der Verletzung und Vergiftung und Geschlecht

der Verletzung und Vergiftung																				Lfd. Nr.
Fahrzeug-unfälle, anderweitig nicht klassifizierbar		Vergiftungen (Unfälle)		Zwischenfälle während chirurg. und medizin. Behandlung		Unfälle durch Sturz		Unfälle durch Feuer und Flammen		Unfälle durch Natur- und Umwelteinflüsse		Unfälle durch Ertrinken		Unfälle durch mechanisches Erstickten		Sonstige Unfälle/ einschl. Spätfolgen		Schädliche Wirkung d. Drogen, Arzneim. u. biolog. Substanzen bei therap. Anwend.		
E846-E848		E850-E869		E870-E879		E880-E888		E890-E899		E900-E909		E910		E911-E913		E914-E929		E930-E949		
m	w	m	w	m	w	m	w	m	w	m	w	m	w	m	w	m	w	m	w	
-	1	-	-	-	-	21	9	-	-	-	-	-	-	-	-	6	-	-	-	1
-	-	-	-	-	-	4	4	-	-	-	-	-	-	-	-	-	-	-	-	2
-	-	-	-	-	-	2	-	-	-	-	-	-	-	-	-	-	-	-	-	3
-	-	-	-	-	-	21	50	-	-	-	-	-	-	-	-	-	-	-	-	4
-	-	-	-	-	-	4	5	-	-	-	-	-	-	-	-	-	-	-	-	5
-	-	-	-	-	1	23	16	-	-	-	-	-	-	1	-	4	2	-	-	6
1	-	-	-	-	-	3	-	-	-	-	-	-	-	-	-	3	-	-	-	7
-	-	-	-	-	-	8	1	-	-	-	-	-	-	1	-	2	-	-	-	8
-	-	-	-	-	-	3	-	-	-	-	-	-	-	-	-	2	-	-	-	9
-	-	-	-	-	-	-	-	-	-	-	-	-	-	24	16	-	-	-	-	10
-	-	-	-	-	-	-	-	6	5	-	-	-	-	-	-	-	-	-	-	11
-	-	-	2	-	-	-	-	-	-	-	-	-	-	-	-	-	-	-	-	12
-	-	23	5	-	-	-	-	18	11	-	-	-	-	-	-	-	-	-	-	13
-	-	-	-	-	-	-	-	-	-	-	-	27	6	-	-	-	-	-	-	14
-	-	-	-	-	-	-	-	-	-	16	4	-	-	1	-	11	1	1	-	15
-	-	-	-	6	1	9	3	-	-	-	-	-	-	-	-	2	-	-	-	16
1	1	23	7	6	2	98	88	24	16	16	4	27	6	27	16	30	3	1	-	17

3.2 Sterbefälle *) durch Verletzungen und Vergiftungen je 10 000 der

Lfd. Nr.	Diagnose-Nr. der ICD/9	Art der Verletzung und Vergiftung	Äußere Ursache											
			Unfälle insgesamt		Eisenbahn-unfälle		Kfz.-Unfälle innerhalb und außerhalb des Verkehrs		Unfälle von sonstigen Straßenfahrzeugen		Wasser-verkehrs-unfälle		Verkehrs-unfälle in der Luft- und Raum-schiffahrt	
			E800-E949		E800-E807		E810-E825		E826-E829		E830-E838		E840-E845	
			insge-samt	je 10000 d.Bev.	insge-samt	je 10000 d.Bev.	insge-samt	je 10000 d.Bev.	insge-samt	je 10000 d.Bev.	insge-samt	je 10000 d.Bev.	insge-samt	je 10000 d.Bev.
1	800 - 804	Schädelfraktur	205	0,8	8	0,0	155	0,6	4	0,0	-	-	1	0,0
2	805, 806	Fraktur der Wirbelsäule mit und ohne Rückenmarks-schädigung	74	0,3	-	-	66	0,3	-	-	-	-	-	-
3	808	Beckenbruch	6	0,0	-	-	4	0,0	-	-	-	-	-	-
4	820	Fractura colli femuris/ Oberschenkelhalsbruch	71	0,3	-	-	-	-	-	-	-	-	-	-
5	821 - 829	Sonstige Knochenbrüche der unteren Extremitäten	11	0,0	-	-	2	0,0	-	-	-	-	-	-
6	850 - 854	Intrakranielle Verletzungen/ ausgenommen solche mit Schädelbruch	138	0,5	2	0,0	87	0,3	2	0,0	-	-	-	-
7	860 - 862	Innere Verletzungen der Brust	42	0,2	1	0,0	33	0,1	1	0,0	-	-	-	-
8	863 - 869	Innere Verletzungen des Bauches, des Beckens und mangelhaft bez. Organe	81	0,3	1	0,0	67	0,3	-	-	-	-	1	0,0
9	870 - 904	Offene Wunden einschließlich Zerreißen	18	0,1	1	0,0	12	0,0	-	-	-	-	-	-
10	930 - 939	Folgen durch Eindringen von Fremdkörpern in Körper-öffnungen	40	0,2	-	-	-	-	-	-	-	-	-	-
11	940 - 949	Verbrennungen	27	0,1	1	0,0	14	0,1	-	-	-	-	1	0,0
12	960 - 979	Vergiftungen durch Drogen, Medikamente, Seren und Impfstoffe	2	0,0	-	-	-	-	-	-	-	-	-	-
13	980 - 989	Toxische Wirkung von medi-zinisch nicht gebräuchlichen Substanzen	58	0,2	-	-	1	0,0	-	-	-	-	-	-
14	994.1	Ertrinken	34	0,1	-	-	-	-	-	1	0,0	-	-	-
15	990 - 995	Sonstige Schädigungen nach Verletzungen und Vergif-tungen ¹⁾	34	0,1	-	-	-	-	-	-	-	-	-	-
16	807, 809 - 819, 830 - 848, 905 - 929, 950 - 959, 996 - 999	Alle übrigen Verletzungen und Vergiftungen	55	0,2	1	0,0	31	0,1	2	0,0	-	-	-	-
17	800 - 999	Verletzungen und Vergiftungen insgesamt	896	3,5	15	0,1	472	1,8	9	0,0	1	0,0	3	0,0

*) Unfälle ohne Selbstmord und Selbstbeschädigung und ohne sonstige Gewalteinwirkungen

1) ohne Diagnose Nr. 994.1 - Ertrinken

Bevölkerung 1997 nach der äußeren Ursache der Verletzung und Vergiftung

der Verletzung und Vergiftung																				Lfd. Nr.
Fahrzeug- unfälle, anderweitig nicht klassi- fizierbar		Vergif- tungen (Unfälle)		Zwischen- fälle während chirurg. und medizin. Behandlung		Unfälle durch Sturz		Unfälle durch Feuer und Flammen		Unfälle durch Natur- und Umwelt- einflüsse		Unfälle durch Ertrinken		Unfälle durch mecha- nisches Ersticken		Sonstige Unfälle/ einschl. Spätfolgen		Schädliche Wirkung d. Drogen, Arzneim. u. biolog. Substanzen bei therap. Anwend.		
E846-E848		E850-E869		E870-E879		E880-E888		E890-E899		E900-E909		E910		E911-E913		E914-E929		E930-E949		
insge- samt	je 10000 d.Bev.	insge- samt	je 10000 d.Bev.	insge- samt	je 10000 d.Bev.	insge- samt	je 10000 d.Bev.	insge- samt	je 10000 d.Bev.	insge- samt	je 10000 d.Bev.	insge- samt	je 10000 d.Bev.	insge- samt	je 10000 d.Bev.	insge- samt	je 10000 d.Bev.	insge- samt	je 10000 d.Bev.	
1	0,0	-	-	-	-	30	0,1	-	-	-	-	-	-	-	-	6	0,0	-	-	1
-	-	-	-	-	-	8	0,0	-	-	-	-	-	-	-	-	-	-	-	-	2
-	-	-	-	-	-	2	0,0	-	-	-	-	-	-	-	-	-	-	-	-	3
-	-	-	-	-	-	71	0,3	-	-	-	-	-	-	-	-	-	-	-	-	4
-	-	-	-	-	-	9	0,0	-	-	-	-	-	-	-	-	-	-	-	-	5
-	-	-	-	1	0,0	39	0,2	-	-	-	-	-	-	1	0,0	6	0,0	-	-	6
1	0,0	-	-	-	-	3	0,0	-	-	-	-	-	-	-	-	3	0,0	-	-	7
-	-	-	-	-	-	9	0,0	-	-	-	-	-	-	1	0,0	2	0,0	-	-	8
-	-	-	-	-	-	3	0,0	-	-	-	-	-	-	-	-	2	0,0	-	-	9
-	-	-	-	-	-	-	-	-	-	-	-	-	-	40	0,2	-	-	-	-	10
-	-	-	-	-	-	-	-	11	0,0	-	-	-	-	-	-	-	-	-	-	11
-	-	2	0,0	-	-	-	-	-	-	-	-	-	-	-	-	-	-	-	-	12
-	-	28	0,1	-	-	-	-	29	0,1	-	-	-	-	-	-	-	-	-	-	13
-	-	-	-	-	-	-	-	-	-	-	-	33	0,1	-	-	-	-	-	-	14
-	-	-	-	-	-	-	-	-	-	20	0,1	-	-	1	0,0	12	0,0	1	0,0	15
-	-	-	-	7	0,0	12	0,0	-	-	-	-	-	-	-	-	2	0,0	-	-	16
2	0,0	30	0,1	8	0,0	186	0,7	40	0,2	20	0,1	33	0,1	43	0,2	33	0,1	1	0,0	17

3.3 Sterbefälle *) durch Verletzungen und Vergiftungen 1997 nach der Art, Unfallkategorie und Geschlecht

Diagnose-Nr. der ICD/9	Art der Verletzung und Vergiftung	Unfallkategorie													
		insgesamt		Arbeitsunfall		Schulunfall		Verkehrsunfall		Häuslicher Unfall		Sport-/Spielunfall		Sonstiger Unfall	
		m	w	m	w	m	w	m	w	m	w	m	w	m	w
800 - 804	Schädelfraktur	158	47	9	1	-	-	130	37	9	4	-	1	10	4
805, 806	Fraktur der Wirbelsäule mit und ohne Rückenmarksschädigung	54	20	-	-	-	-	50	16	4	2	-	-	-	2
808	Beckenbruch	5	1	1	-	-	-	3	1	-	-	-	-	1	-
820	Fractura colli femoris/ Oberschenkelhalsbruch	21	50	-	-	-	-	-	-	9	23	-	-	12	27
821 - 829	Sonstige Knochenbrüche der unteren Extremitäten	5	6	-	-	-	-	2	1	2	1	-	-	1	4
850 - 854	Intrakranielle Verletzungen/ ausgenommen solche mit Schädelbruch	96	42	4	1	-	-	68	23	12	10	2	1	10	7
860 - 862	Innere Verletzungen der Brust	35	7	4	-	-	-	28	7	1	-	-	-	2	-
863 - 869	Innere Verletzungen des Bauches, des Beckens, n.n. und mangelhaft bez. Organe	63	18	4	-	-	-	52	17	2	1	-	-	5	-
870 - 904	Offene Wunden einschließlich Zerreißen	12	6	1	-	-	-	7	6	1	-	-	-	3	-
930 - 939	Folgen durch Eindringen von Fremdkörpern in Körperöffnungen	24	16	-	-	-	-	-	-	14	7	-	-	10	9
940 - 949	Verbrennungen	21	6	1	-	-	-	13	1	4	5	-	-	3	-
960 - 979	Vergiftungen durch Drogen, Medikamente, Seren und Impfstoffe	-	2	-	-	-	-	-	-	-	-	-	-	-	2
980 - 989	Toxische Wirkung von medizinisch nicht gebräuchlichen Substanzen	42	16	-	-	-	-	1	-	23	4	-	-	18	12
994.1	Ertrinken	28	6	1	-	-	-	1	-	3	-	19	4	4	2
990 - 995	Sonstige Schädigungen nach Verletzungen und Vergiftungen ¹⁾	29	5	4	-	-	-	2	-	7	3	-	-	16	2
807, 809 - 819, 830 - 848, 905 - 929, 950 - 959, 996 - 999	Alle übrigen Verletzungen und Vergiftungen	46	9	3	-	-	-	30	5	5	2	-	-	8	2
800 - 999	Verletzungen und Vergiftungen insgesamt	639	257	32	2	-	-	387	114	96	62	21	6	103	73

*) Unfälle ohne Selbstmord und Selbstbeschädigung und ohne sonstige Gewalteinwirkungen

1) ohne Diagnose Nr. 994.1 - Ertrinken

3.4 Sterbefälle *) durch Verletzungen und Vergiftungen je 10 000 der Bevölkerung 1997 nach der Art und Unfallkategorie

Diagnose-Nr. der ICD/9	Art der Verletzung und Vergiftung	Unfallkategorie													
		insgesamt		Arbeitsunfall		Schulunfall		Verkehrsunfall		Häuslicher Unfall		Sport-/Spielunfall		Sonstiger Unfall	
		insgesamt	je 10000 d.Bev.	insgesamt	je 10000 d.Bev.	insgesamt	je 10000 d.Bev.	insgesamt	je 10000 d.Bev.	insgesamt	je 10000 d.Bev.	insgesamt	je 10000 d.Bev.	insgesamt	je 10000 d.Bev.
800 - 804	Schädelfraktur	205	0,8	10	0,0	-	-	167	0,7	13	0,1	1	0,0	14	0,1
805, 806	Fraktur der Wirbelsäule mit und ohne Rückenmarksschädigung	74	0,3	-	-	-	-	66	0,3	6	0,0	-	-	2	0,0
808	Beckenbruch	6	0,0	1	0,0	-	-	4	0,0	-	-	-	-	1	0,0
820	Fractura colli femoris/Oberschenkelhalsbruch	71	0,3	-	-	-	-	-	-	32	0,1	-	-	39	0,2
821 - 829	Sonstige Knochenbrüche der unteren Extremitäten	11	0,0	-	-	-	-	3	0,0	3	0,0	-	-	5	0,0
850 - 854	Intrakranielle Verletzungen/ausgenommen solche mit Schädelbruch	138	0,5	5	0,0	-	-	91	0,4	22	0,1	3	0,0	17	0,1
860 - 862	Innere Verletzungen der Brust	42	0,2	4	0,0	-	-	35	0,1	1	0,0	-	-	2	0,0
863 - 869	Innere Verletzungen des Bauches, des Beckens, n.n. und mangelhaft bez. Organe	81	0,3	4	0,0	-	-	69	0,3	3	0,0	-	-	5	0,0
870 - 904	Offene Wunden einschließlich Zerreißen	18	0,1	1	0,0	-	-	13	0,1	1	0,0	-	-	3	0,0
930 - 939	Folgen durch Eindringen von Fremdkörpern in Körperöffnungen	40	0,2	-	-	-	-	-	-	21	0,1	-	-	19	0,1
940 - 949	Verbrennungen	27	0,1	1	0,0	-	-	14	0,1	9	0,0	-	-	3	0,0
960 - 979	Vergiftungen durch Drogen, Medikamente, Seren und Impfstoffe	2	0,0	-	-	-	-	-	-	-	-	-	-	2	0,0
980 - 989	Toxische Wirkung von medizinisch nicht gebräuchlichen Substanzen	58	0,2	-	-	-	-	1	0,0	27	0,1	-	-	30	0,1
994.1	Ertrinken	34	0,1	1	0,0	-	-	1	0,0	3	0,0	23	0,1	6	0,0
990 - 995	Sonstige Schädigungen nach Verletzungen und Vergiftungen ¹⁾	34	0,1	4	0,0	-	-	2	0,0	10	0,0	-	-	18	0,1
807, 809 - 819, 830 - 848, 905 - 929, 950 - 959, 996 - 999	Alle übrigen Verletzungen und Vergiftungen	55	0,2	3	0,0	-	-	35	0,1	7	0,0	-	-	10	0,0
800 - 999	Verletzungen und Vergiftungen insgesamt	896	3,5	34	0,1	-	-	501	2,0	158	0,6	27	0,1	176	0,7

*) Unfälle ohne Selbstmord und Selbstbeschädigung und ohne sonstige Gewalteinwirkungen

1) ohne Diagnose Nr. 994.1 - Ertrinken

3.5 Sterbefälle *) durch Verletzungen und Vergiftungen 1997 nach der äußeren Ursache, Unfallkategorie und Geschlecht

Diagnose-Nr. der ICD/9	Art der Verletzung und Vergiftung	Unfallkategorie													
		insgesamt		Arbeitsunfall		Schulunfall		Verkehrsunfall		Häuslicher Unfall		Sport-/Spielunfall		Sonstiger Unfall	
		m	w	m	w	m	w	m	w	m	w	m	w	m	w
E800-E807	Eisenbahnunfälle	12	3	2	-	-	-	10	3	-	-	-	-	-	-
E810-E825	Kfz.-Unfälle innerhalb und außerhalb des Verkehrs	363	109	1	-	-	-	362	109	-	-	-	-	-	-
E826-E829	Unfälle von sonstigen Straßenfahrzeugen	7	2	-	-	-	-	6	2	-	-	1	-	-	-
E850-E869	Vergiftungen (Unfälle)	23	7	-	-	-	-	-	-	6	1	-	-	17	6
E880-E888	Unfälle durch Sturz	98	88	11	-	-	-	3	-	44	43	-	2	40	43
E890-E899	Unfälle durch Feuer und Flammen	24	16	-	-	-	-	-	-	21	8	-	-	3	8
E910	Unfälle durch Ertrinken	27	6	1	-	-	-	1	-	3	-	18	4	4	2
E911-E913	Unfälle durch mechanisches Erstickern	27	16	1	-	-	-	-	-	15	7	-	-	11	9
E914-E929	Sonstige Unfälle (einschl. Spätfolgen)	30	3	15	1	-	-	1	-	5	1	1	-	8	1
E830-E849, E870-E879, E900-E909, E930-E949	Alle übrigen Unfälle nach der äußeren Ursache der Verletzung und Vergiftung	28	7	1	1	-	-	4	-	2	2	1	-	20	4
E800-E949	Verletzungen und Vergiftungen insgesamt	639	257	32	2	-	-	387	114	96	62	21	6	103	73

*) Unfälle ohne Selbstmord und Selbstbeschädigung und ohne sonstige Gewalteinwirkungen

3.6 Sterbefälle *) durch Verletzungen und Vergiftungen je 10 000 der Bevölkerung 1997 nach der äußeren Ursache und Unfallkategorie

Diagnose-Nr. der ICD/9	Art der Verletzung und Vergiftung	Unfallkategorie													
		insgesamt		Arbeitsunfall		Schulunfall		Verkehrsunfall		Häuslicher Unfall		Sport-/Spielunfall		Sonstiger Unfall	
		insgesamt	je 10000 d.Bev.	insgesamt	je 10000 d.Bev.	insgesamt	je 10000 d.Bev.	insgesamt	je 10000 d.Bev.	insgesamt	je 10000 d.Bev.	insgesamt	je 10000 d.Bev.	insgesamt	je 10000 d.Bev.
E800-E807	Eisenbahnunfälle	15	0,1	2	0,0	-	-	13	0,1	-	-	-	-	-	-
E810-E825	Kfz.-Unfälle innerhalb und außerhalb des Verkehrs	472	1,8	1	0,0	-	-	471	1,8	-	-	-	-	-	-
E826-E829	Unfälle von sonstigen Straßenfahrzeugen	9	0,0	-	-	-	-	8	0,0	-	-	1	0,0	-	-
E850-E869	Vergiftungen (Unfälle)	30	0,1	-	-	-	-	-	-	7	0,0	-	-	23	0,1
E880-E888	Unfälle durch Sturz	186	0,7	11	0,0	-	-	3	0,0	87	0,3	2	0,0	83	0,3
E890-E899	Unfälle durch Feuer und Flammen	40	0,2	-	-	-	-	-	-	29	0,1	-	-	11	0,0
E910	Unfälle durch Ertrinken	33	0,1	1	0,0	-	-	1	0,0	3	0,0	22	0,1	6	0,0
E911-E913	Unfälle durch mechanisches Ersticken	43	0,2	1	0,0	-	-	-	-	22	0,1	-	-	20	0,1
E914-E929	Sonstige Unfälle (einschl. Spätfolgen)	33	0,1	16	0,1	-	-	1	0,0	6	0,0	1	0,0	9	0,0
E830-E849, E870-E879, E900-E909, E930-E949	Alle übrigen Unfälle nach der äußeren Ursache der Verletzung und Vergiftung	35	0,1	2	0,0	-	-	4	0,0	4	0,0	1	0,0	24	0,1
E800-E949	Verletzungen und Vergiftungen insgesamt	896	3,5	34	0,1	-	-	501	2,0	158	0,6	27	0,1	176	0,7

*) Unfälle ohne Selbstmord und Selbstbeschädigung und ohne sonstige Gewalteinwirkungen

Sterbefälle^{*)} 1997 nach der äußeren Ursache der Verletzung und Vergiftung sowie dem Geschlecht

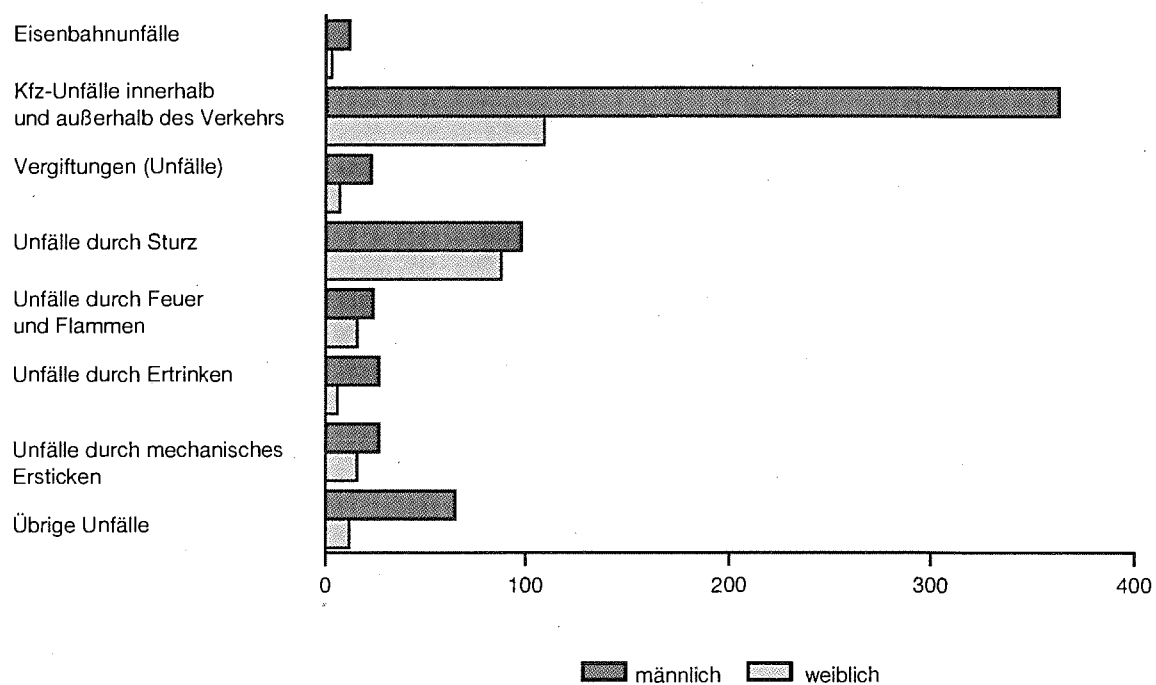

^{*)} Unfälle ohne Selbstmord und Selbstbeschädigung sowie ohne sonstige Gewalteinwirkungen

3.7 Sterbefälle *) durch Verletzungen und Vergiftungen 1997 nach Altersgruppen, Unfallkategorie und Geschlecht

Altersgruppe von ... bis unter ... Jahren	Unfallkategorie													
	insgesamt		Arbeitsunfall		Schulunfall		Verkehrsunfall		Häuslicher Unfall		Sport-/Spielunfall		Sonstiger Unfall	
	m	w	m	w	m	w	m	w	m	w	m	w	m	w
unter 1	1	1	-	-	-	-	1	-	-	1	-	-	-	-
1 - 5	4	2	-	-	-	-	1	2	2	-	1	-	-	-
5 - 10	7	2	-	-	-	-	2	1	-	-	3	1	2	-
10 - 15	8	4	-	-	-	-	6	2	-	-	1	-	1	2
15 - 20	67	24	1	1	-	-	63	23	2	-	-	-	1	-
20 - 25	66	11	1	-	-	-	62	10	1	1	1	-	1	-
25 - 30	62	10	5	-	-	-	48	9	5	-	4	-	-	1
30 - 35	59	12	4	-	-	-	38	9	7	1	1	-	9	2
35 - 40	65	14	8	-	-	-	42	7	8	2	1	-	6	5
40 - 45	52	10	-	-	-	-	26	6	8	1	1	-	17	3
45 - 50	42	11	1	1	-	-	20	8	7	2	1	-	13	-
50 - 55	38	7	4	-	-	-	19	2	9	1	-	-	6	4
55 - 60	52	15	5	-	-	-	22	8	12	3	3	1	10	3
60 - 65	33	12	1	-	-	-	17	6	7	3	2	3	6	-
65 - 70	34	14	2	-	-	-	12	4	10	3	1	-	9	7
70 - 75	12	13	-	-	-	-	3	5	2	4	1	-	6	4
75 - 80	11	18	-	-	-	-	1	6	2	5	-	-	8	7
80 - 85	8	28	-	-	-	-	3	3	1	12	-	1	4	12
85 - 90	11	34	-	-	-	-	1	3	7	14	-	-	3	17
90 und älter	7	15	-	-	-	-	-	-	6	9	-	-	1	6
Altersgruppen insgesamt	639	257	32	2	-	-	387	114	96	62	21	6	103	73

*) Unfälle ohne Selbstmord und Selbstbeschädigung und ohne sonstige Gewalteinwirkungen

3.8 Sterbefälle *) durch Verletzungen und Vergiftungen je 10 000 der Bevölkerung 1997 nach Altersgruppen und Unfallkategorie

Altersgruppe von ... bis unter ... Jahren	Unfallkategorie													
	insgesamt		Arbeitsunfall		Schulunfall		Verkehrsunfall		Häuslicher Unfall		Sport-/Spielunfall		Sonstiger Unfall	
	insgesamt	je 10000 d.Bev.	insgesamt	je 10000 d.Bev.	insgesamt	je 10000 d.Bev.	insgesamt	je 10000 d.Bev.	insgesamt	je 10000 d.Bev.	insgesamt	je 10000 d.Bev.	insgesamt	je 10000 d.Bev.
unter 1	2	1,3	-	-	-	-	1	0,6	1	0,6	-	-	-	-
1 - 5	6	1,1	-	-	-	-	3	0,5	2	0,4	1	0,2	-	-
5 - 10	9	0,6	-	-	-	-	3	0,2	-	-	4	0,3	2	0,1
10 - 15	12	0,6	-	-	-	-	8	0,4	-	-	1	0,1	3	0,2
15 - 20	91	4,9	2	0,1	-	-	86	4,6	2	0,1	-	-	1	0,1
20 - 25	77	5,7	1	0,1	-	-	72	5,3	2	0,1	1	0,1	1	0,1
25 - 30	72	4,4	5	0,3	-	-	57	3,4	5	0,3	4	0,2	1	0,1
30 - 35	71	3,2	4	0,2	-	-	47	2,1	8	0,4	1	0,0	11	0,5
35 - 40	79	3,5	8	0,4	-	-	49	2,2	10	0,4	1	0,0	11	0,5
40 - 45	62	3,0	-	-	-	-	32	1,5	9	0,4	1	0,0	20	1,0
45 - 50	53	3,2	2	0,1	-	-	28	1,7	9	0,5	1	0,1	13	0,8
50 - 55	45	3,4	4	0,3	-	-	21	1,6	10	0,8	-	-	10	0,8
55 - 60	67	3,3	5	0,2	-	-	30	1,5	15	0,7	4	0,2	13	0,6
60 - 65	45	2,7	1	0,1	-	-	23	1,4	10	0,6	5	0,3	6	0,4
65 - 70	48	3,8	2	0,2	-	-	16	1,3	13	1,0	1	0,1	16	1,3
70 - 75	25	2,8	-	-	-	-	8	0,9	6	0,7	1	0,1	10	1,1
75 - 80	29	4,8	-	-	-	-	7	1,2	7	1,2	-	-	15	2,5
80 - 85	36	9,0	-	-	-	-	6	1,5	13	3,2	1	0,2	16	4,0
85 - 90	45	15,9	-	-	-	-	4	1,4	21	7,4	-	-	20	7,0
90 und älter	22	20,7	-	-	-	-	-	-	15	14,1	-	-	7	6,6
Altersgruppen insgesamt	896	3,5	34	0,1	-	-	501	2,0	158	0,6	27	0,1	176	0,7

*) Unfälle ohne Selbstmord und Selbstbeschädigung und ohne sonstige Gewalteinwirkungen

3.9 Ausgewählte Sterbefälle *) durch Verletzungen und Vergiftungen 1997 nach Altersgruppen, Geschlecht und Verwaltungsbezirken

Verwaltungsbezirk	Unfälle (Pos.-Nr. E800 - E949 ICD/9)															
	Unfälle insgesamt		davon im Alter von ... bis unter ... Jahren						darunter:							
			0 - 15		15 - 65		65 und älter		Kfz.- Unfälle	Unfälle durch Sturz		Unfälle durch Ertrinken		Unfälle durch mech. Ersticken		
									E810-E825	E880-E888		E910		E911-E913		
	m	w	m	w	m	w	m	w	m	w	m	w	m	w	m	w
Kreisfreie Städte																
Brandenburg an der Havel	20	7	-	-	18	3	2	4	12	1	4	4	-	-	1	1
Cottbus	29	8	1	-	26	4	2	4	20	4	2	3	2	-	1	-
Frankfurt (Oder)	19	16	2	-	16	13	1	3	6	2	7	1	1	-	2	-
Potsdam	16	6	-	-	14	3	2	3	6	1	4	4	-	-	1	-
Landkreise																
Barnim	45	15	2	1	33	3	10	11	18	5	11	9	3	-	5	-
Dahme-Spreewald	36	10	2	-	28	7	6	3	24	4	6	2	3	-	1	-
Elbe-Elster	38	9	1	-	32	4	5	5	24	3	2	4	-	-	-	-
Havelland	28	29	-	1	21	3	7	25	17	3	7	20	-	1	-	1
Märkisch-Oderland	39	12	2	-	34	6	3	6	28	6	4	6	1	-	1	-
Oberhavel	44	16	1	-	38	6	5	10	19	5	5	4	6	1	-	3
Oberspreewald-Lausitz	41	9	-	-	35	1	6	8	19	2	10	3	1	1	2	2
Oder-Spree	45	20	-	2	40	12	5	6	30	8	2	4	1	-	1	5
Ostprignitz-Ruppin	34	17	1	2	30	5	3	10	19	8	7	9	-	-	3	-
Potsdam-Mittelmark	43	11	-	-	37	3	6	8	27	4	3	5	1	-	2	2
Prignitz	27	11	-	-	23	5	4	6	16	6	2	2	3	1	1	1
Spree-Neiße	31	6	-	-	28	2	3	4	20	6	4	-	1	-	3	-
Teltow-Fläming	52	11	-	-	47	7	5	4	35	4	4	6	1	-	2	-
Uckermark	45	13	1	1	36	10	8	2	21	9	14	2	-	2	1	-
Land Brandenburg ¹⁾	639	257	20	9	536	126	83	122	363	109	98	88	27	6	27	16

*) Unfälle ohne Selbstmord und Selbstbeschädigung und ohne sonstige Gewalteinwirkungen

1) Differenz zu kreisfreien Städten und Landkreisen wird durch statistische Geheimhaltungsfälle begründet

3.10 Ausgewählte Sterbefälle *) durch Verletzungen und Vergiftungen je 10 000 der Bevölkerung 1997 nach Altersgruppen und Verwaltungsbezirken

Verwaltungsbezirk	Unfälle (Pos.-Nr. E800 - E949 ICD/9)															
	Unfälle insgesamt		davon im Alter von ... bis unter ... Jahren						darunter:							
			0 - 15		15 - 65		65 und älter		Kfz.-Unfälle	Unfälle durch Sturz	Unfälle durch Ertrinken	Unfälle durch mech. Erstickten				
									E810-E825	E880-E888	E910	E911-E913				
	insgesamt	je 10000 d.Bev.	insgesamt	je 10000 d.Bev.	insgesamt	je 10000 d.Bev.	insgesamt	je 10000 d.Bev.	insgesamt	je 10000 d.Bev.	insgesamt	je 10000 d.Bev.	insgesamt	je 10000 d.Bev.	insgesamt	je 10000 d.Bev.
Kreisfreie Städte																
Brandenburg an der Havel	27	3,2	-	-	21	3,5	6	4,9	13	1,6	8	1,0	-	-	2	0,2
Cottbus	37	3,1	1	0,5	30	3,5	6	4,1	24	2,0	5	0,4	2	0,2	1	0,1
Frankfurt (Oder)	35	4,4	2	1,6	29	5,1	4	4,4	8	1,0	8	1,0	1	0,1	2	0,3
Potsdam	22	1,6	-	-	17	1,8	5	2,8	7	0,5	8	0,6	-	-	1	0,1
Landkreise																
Barnim	60	3,8	3	1,2	36	3,2	21	10,4	23	1,5	20	1,3	3	0,2	5	0,3
Dahme-Spreewald	46	3,1	2	0,9	35	3,3	9	4,2	28	1,9	8	0,5	3	0,2	1	0,1
Elbe-Elster	47	3,5	1	0,5	36	3,8	10	4,7	27	2,0	6	0,4	-	-	-	-
Havelland	57	4,2	1	0,5	24	2,5	32	17,5	20	1,5	27	2,0	1	0,1	1	0,1
Märkisch-Oderland	51	2,9	2	0,7	40	3,2	9	3,8	34	1,9	10	0,6	1	0,1	1	0,1
Oberhavel	60	3,4	1	0,4	44	3,5	15	6,3	24	1,4	9	0,5	7	0,4	3	0,2
Oberspreewald-Lausitz	50	3,2	-	-	36	3,3	14	6,1	21	1,4	13	0,8	2	0,1	4	0,3
Oder-Spree	65	3,4	2	0,7	52	3,8	11	4,2	38	2,0	6	0,3	1	0,1	6	0,3
Ostprignitz-Ruppin	51	4,4	3	1,5	35	4,3	13	8,2	27	2,3	16	1,4	-	-	3	0,3
Potsdam-Mittelmark	54	2,9	-	-	40	3,0	14	5,4	31	1,6	8	0,4	1	0,1	4	0,2
Prignitz	38	3,8	-	-	28	4,1	10	6,4	22	2,2	4	0,4	4	0,4	2	0,2
Spree-Neiße	37	2,4	-	-	30	2,8	7	3,1	24	1,5	4	0,3	1	0,1	3	0,2
Teltow-Fläming	63	4,2	-	-	54	5,1	9	4,3	39	2,6	10	0,7	1	0,1	2	0,1
Uckermark	58	3,7	2	0,8	46	4,1	10	4,9	30	1,9	16	1,0	2	0,1	1	0,1
Land Brandenburg ¹⁾	896	3,5	29	0,7	662	3,7	205	5,8	472	1,8	186	0,7	33	0,1	43	0,2

*) Unfälle ohne Selbstmord und Selbstbeschädigung und ohne sonstige Gewalteinwirkungen

1) Differenz zu kreisfreien Städten und Landkreisen wird durch statistische Geheimhaltungsfälle begründet

4. Selbstmordsterblichkeit

4.1 Selbstmord und Selbstbeschädigung 1995 bis 1997 nach Todesursachen und Geschlecht

Pos.-Nr. der ICD/9	Todesursache	1995			1996			1997		
		insge- samt	männ- lich	weib- lich	insge- samt	männ- lich	weib- lich	insge- samt	männ- lich	weib- lich
E 950	Selbstmord und Selbstbeschädigung durch Vergiftung mit festen oder flüssigen Stoffen	19	14	5	28	18	10	24	12	12
E 951	Selbstmord und Selbstbeschädigung durch Vergiftung mit im Haushalt verwendeten Gasen	2	2	-	1	1	-	-	-	-
E 952	Selbstmord und Selbstbeschädigung durch Vergiftung mit sonstigen Gasen und Dämpfen	12	11	1	14	11	3	7	6	1
E 953	Selbstmord und Selbstbeschädigung durch Erhängen, Erdrosseln und Ersticken	306	245	61	338	263	75	315	251	64
E 954	Selbstmord und Selbstbeschädigung durch Ertrinken	6	1	5	7	1	6	8	4	4
E 955	Selbstmord und Selbstbeschädigung durch Feuerwaffen und Explosivstoffe	6	6	-	11	10	1	13	11	2
E 956	Selbstmord und Selbstbeschädigung durch schneidende und stechende Gegenstände	6	5	1	7	4	3	7	4	3
E 957	Selbstmord und Selbstbeschädigung durch Sturz aus der Höhe	14	5	9	19	10	9	18	11	7
E 958	Selbstmord und Selbstbeschädigung auf sonstige n.n. bezeichnete Art und Weise	15	10	5	19	16	3	21	16	5
E 959	Spätfolgen des Selbstmordversuches und der Selbstbeschädigung	-	-	-	-	-	-	-	-	-
E950-E959	Selbstmord und Selbstbeschädigung insgesamt	386	299	87	444	334	110	413	315	98

Selbstmord und Selbstbeschädigung 1997 nach Todesursachen und Geschlecht

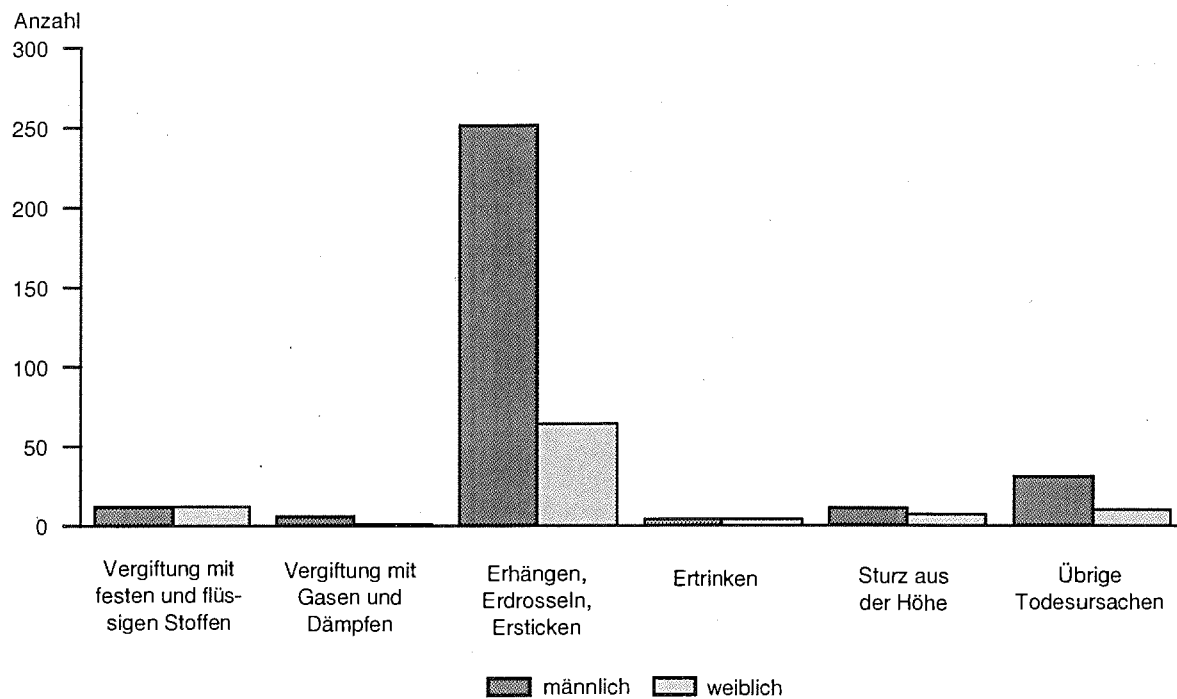

LDS Brandenburg 471/98

Selbstmord und Selbstbeschädigung 1995 bis 1997 nach Kalendermonaten

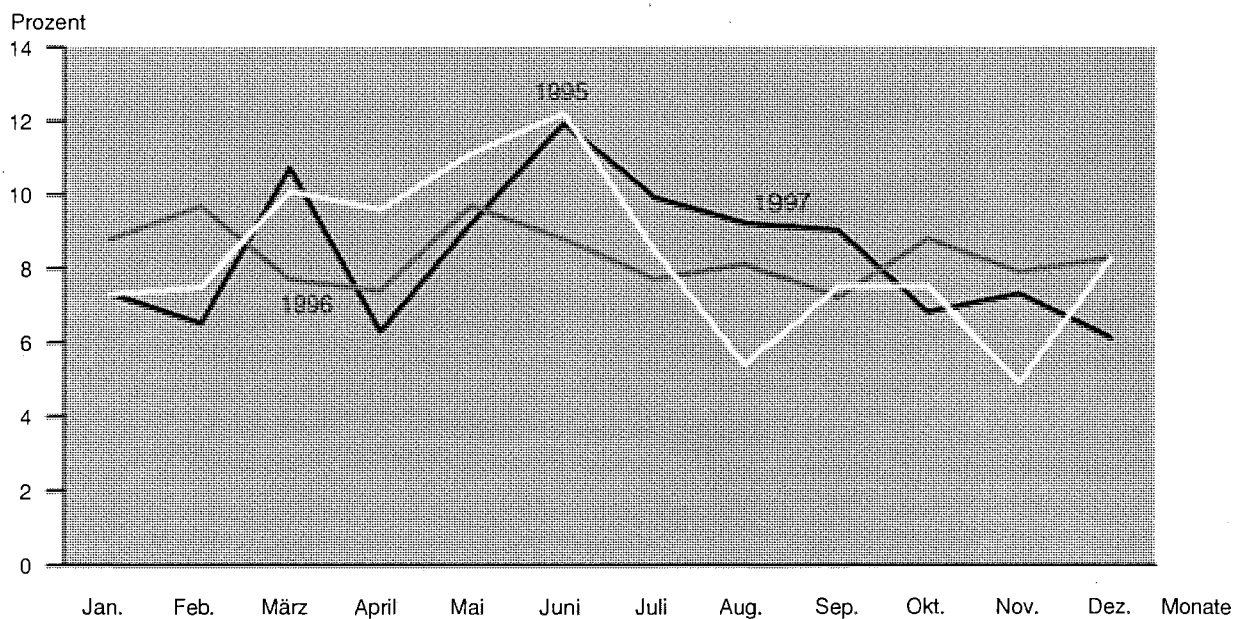

LDS Brandenburg 472/98

4.2 Selbstmord und Selbstbeschädigung je 10 000 der Bevölkerung 1995 bis 1997 nach Todesursachen und Geschlecht

Pos.-Nr. der ICD/9	Todesursache	1995			1996			1997		
		insgesamt	männlich	weiblich	insgesamt	männlich	weiblich	insgesamt	männlich	weiblich
E 950	Selbstmord und Selbstbeschädigung durch Vergiftung mit festen oder flüssigen Stoffen	0,1	0,1	0,0	0,1	0,1	0,1	0,1	0,1	0,1
E 951	Selbstmord und Selbstbeschädigung durch Vergiftung mit im Haushalt verwendeten Gasen	0,0	0,0	-	0,0	0,0	-	-	-	-
E 952	Selbstmord und Selbstbeschädigung durch Vergiftung mit sonstigen Gasen und Dämpfen	0,0	0,1	0,0	0,1	0,1	0,0	0,0	0,0	0,0
E 953	Selbstmord und Selbstbeschädigung durch Erhängen, Erdrosseln und Ersticken	1,2	2,0	0,5	1,3	2,1	0,6	1,2	2,0	0,5
E 954	Selbstmord und Selbstbeschädigung durch Ertrinken	0,0	0,0	0,0	0,0	0,0	0,0	0,0	0,0	0,0
E 955	Selbstmord und Selbstbeschädigung durch Feuerwaffen und Explosivstoffe	0,0	0,0	-	0,0	0,1	0,0	0,1	0,1	0,0
E 956	Selbstmord und Selbstbeschädigung durch schneidende und stechende Gegenstände	0,0	0,0	0,0	0,0	0,0	0,0	0,0	0,0	0,0
E 957	Selbstmord und Selbstbeschädigung durch Sturz aus der Höhe	0,1	0,0	0,1	0,1	0,1	0,1	0,1	0,1	0,1
E 958	Selbstmord und Selbstbeschädigung auf sonstige n.n. bezeichnete Art und Weise	0,1	0,1	0,0	0,1	0,1	0,0	0,1	0,1	0,0
E 959	Spätfolgen des Selbstmordversuches und der Selbstbeschädigung	-	-	-	-	-	-	-	-	-
E950-E959	Selbstmord und Selbstbeschädigung insgesamt	1,5	2,4	0,7	1,7	2,7	0,8	1,6	2,5	0,8

4.3 Selbstmord und Selbstbeschädigung 1995 bis 1997 nach Altersgruppen und Geschlecht

Altersgruppe von ... bis unter ... Jahren	1995			1996			1997		
	insge- samt	männ- lich	weib- lich	insge- samt	männ- lich	weib- lich	insge- samt	männ- lich	weib- lich
unter 15	-	-	-	4	4	-	1	1	-
15 - 20	9	9	-	11	9	2	11	9	2
20 - 25	8	5	3	15	14	1	12	11	1
25 - 30	16	15	1	21	15	6	15	14	1
30 - 35	28	26	2	32	24	8	31	28	3
35 - 40	33	30	3	36	32	4	34	29	5
40 - 45	36	32	4	54	48	6	49	44	5
45 - 50	30	23	7	32	25	7	43	37	6
50 - 55	36	26	10	39	31	8	34	29	5
55 - 60	43	34	9	39	26	13	49	36	13
60 - 65	36	29	7	42	35	7	37	25	12
65 - 70	38	24	14	35	20	15	28	16	12
70 - 75	19	11	8	31	19	12	14	2	12
75 - 80	14	9	5	19	11	8	16	9	7
80 - 85	26	15	11	17	11	6	18	10	8
85 - 90	11	9	2	9	8	1	18	12	6
90 und älter	3	2	1	8	2	6	3	3	-
Altersgruppen insgesamt	386	299	87	444	334	110	413	315	98

4.4 Selbstmord und Selbstbeschädigung je 10 000 der Bevölkerung 1995 bis 1997 nach Altersgruppen und Geschlecht

Altersgruppe von ... bis unter ... Jahren	1995			1996			1997		
	insge- samt	männ- lich	weib- lich	insge- samt	männ- lich	weib- lich	insge- samt	männ- lich	weib- lich
unter 15	-	-	-	0,1	0,2	-	0,0	0,0	-
15 - 20	0,5	1,0	-	0,6	1,0	0,2	0,6	0,9	0,2
20 - 25	0,6	0,7	0,5	1,1	1,9	0,2	0,9	1,5	0,2
25 - 30	0,9	1,6	0,1	1,2	1,6	0,7	0,9	1,6	0,1
30 - 35	1,2	2,2	0,2	1,4	2,1	0,7	1,4	2,5	0,3
35 - 40	1,6	2,7	0,3	1,6	2,8	0,4	1,5	2,5	0,5
40 - 45	1,8	3,1	0,4	2,7	4,5	0,6	2,4	4,1	0,5
45 - 50	2,4	3,5	1,1	2,2	3,3	1,0	2,6	4,3	0,7
50 - 55	2,1	3,0	1,2	2,6	4,2	1,1	2,6	4,4	0,8
55 - 60	2,2	3,5	0,9	1,9	2,6	1,3	2,4	3,6	1,3
60 - 65	2,4	4,1	0,9	2,7	4,6	0,9	2,2	3,1	1,4
65 - 70	3,3	4,9	2,1	2,9	3,7	2,2	2,2	2,8	1,8
70 - 75	2,2	3,9	1,4	3,6	6,5	2,1	1,6	0,6	2,1
75 - 80	3,0	6,6	1,5	3,6	7,0	2,1	2,6	5,0	1,6
80 - 85	5,2	11,4	3,0	3,7	9,3	1,8	4,5	9,8	2,7
85 - 90	4,1	14,1	1,0	3,3	12,4	0,5	6,3	18,3	2,7
90 und älter	3,4	11,5	1,4	8,3	10,4	7,8	2,8	14,3	-
Altersgruppen insgesamt	1,5	2,4	0,7	1,7	2,7	0,8	1,6	2,5	0,8

4.5 Selbstmord und Selbstbeschädigung 1997 nach Altersgruppen, Geschlecht und Verwaltungsbezirken

Verwaltungsbezirk	Selbstmord und Selbstbeschädigung insgesamt (E950-E959)		davon im Alter von ... bis unter ... Jahren															
			0 - 15		15 - 25		25 - 35		35 - 45		45 - 55		55 - 65		65 - 75		75 und älter	
	männlich	weiblich	männlich	weiblich	männlich	weiblich	männlich	weiblich	männlich	weiblich	männlich	weiblich	männlich	weiblich	männlich	weiblich	männlich	weiblich
Stadtkreise																		
Brandenburg an der Havel	8	3	-	-	1	-	1	-	2	-	1	-	1	-	-	1	2	2
Cottbus	17	5	-	-	2	-	2	1	3	-	5	2	3	1	1	-	1	1
Frankfurt (Oder)	9	-	-	-	-	-	2	-	1	-	2	-	1	-	1	-	2	-
Potsdam	12	11	-	-	1	2	-	-	4	1	4	-	3	3	-	3	-	2
Landkreise																		
Barnim	17	6	-	-	1	-	2	1	2	-	6	-	3	2	1	2	2	1
Dahme-Spreewald	24	10	-	-	-	-	1	-	10	1	4	1	6	1	-	5	3	2
Elbe-Elster	14	5	-	-	1	-	1	-	2	-	4	1	5	3	-	1	1	-
Havelland	10	4	-	-	-	-	1	-	6	-	2	-	-	2	1	1	-	1
Märkisch-Oderland	16	5	-	-	1	-	1	-	4	1	3	1	4	1	1	-	2	2
Oberhavel	33	4	-	-	2	-	6	-	8	-	7	-	4	2	2	1	4	1
Oberspreewald-Lausitz	31	6	-	-	2	-	6	1	5	3	5	1	4	-	6	-	3	1
Oder-Spree	18	5	-	-	1	-	3	-	4	1	5	1	2	1	2	-	1	2
Ostprignitz-Ruppin	17	3	1	-	2	1	1	-	5	-	2	-	2	-	1	1	3	1
Potsdam-Mittelmark	19	10	-	-	1	-	3	-	1	2	3	-	5	3	2	3	4	2
Prignitz	17	5	-	-	-	-	2	-	5	-	5	2	3	1	-	1	2	1
Spree-Neiße	11	6	-	-	1	-	3	-	2	-	1	1	3	1	-	3	1	1
Teltow-Fläming	16	5	-	-	1	-	5	-	1	-	2	-	5	3	-	2	2	-
Uckermark	26	4	-	-	3	-	2	-	8	1	5	1	7	1	-	-	1	1
Land Brandenburg ¹⁾	315	98	1	-	20	3	42	4	73	10	66	11	61	25	18	24	34	21

1) Differenz zu kreisfreien Städten und Landkreisen wird durch statistische Geheimhaltungsfälle begründet

4.6 Selbstmord und Selbstbeschädigung 1995 bis 1997 nach Familienstand und Geschlecht

Familienstand	1995			1996			1997		
	insgesamt	männlich	weiblich	insgesamt	männlich	weiblich	insgesamt	männlich	weiblich
ledig	73	62	11	84	71	13	84	73	11
verheiratet	197	161	36	243	195	48	206	170	36
verwitwet ¹⁾	73	41	32	66	32	34	71	29	42
geschieden ²⁾	43	35	8	50	35	15	50	42	8
ohne Angabe	-	-	-	1	1	-	2	1	1
Familienstand insgesamt	386	299	87	444	334	110	413	315	98

1) einschließlich der Fälle, in denen der bisherige Ehepartner für tot erklärt worden ist

2) einschließlich frühere Ehe aufgehoben

4.7 Selbstmord und Selbstbeschädigung 1995 bis 1997 nach Kalendermonaten

Kalendermonat	1995		1996		1997	
	absolut	in %	absolut	in %	absolut	in %
Januar	28	7,3	39	8,8	30	7,3
Februar	29	7,5	43	9,7	27	6,5
März	39	10,1	34	7,7	44	10,7
April	37	9,6	33	7,4	26	6,3
Mai	43	11,1	43	9,7	38	9,2
Juni	47	12,2	39	8,8	49	11,9
Juli	33	8,5	34	7,7	41	9,9
August	21	5,4	36	8,1	38	9,2
September	29	7,5	32	7,2	37	9,0
Oktober	29	7,5	39	8,8	28	6,8
November	19	4,9	35	7,9	30	7,3
Dezember	32	8,3	37	8,3	25	6,1
Kalendermonate insgesamt	386	100	444	100	413	100

