

# Statistischer Bericht

\* A IV 2 - j 02

## Krankenhäuser in Berlin 2002

### Teil II Diagnosen

#### Diagnosekapitel Diagnosegruppen

**Durchschnittliche Verweildauer <sup>1</sup> der vollstationär behandelten  
Patienten in Berliner Krankenhäusern 2002 nach Altersgruppen**

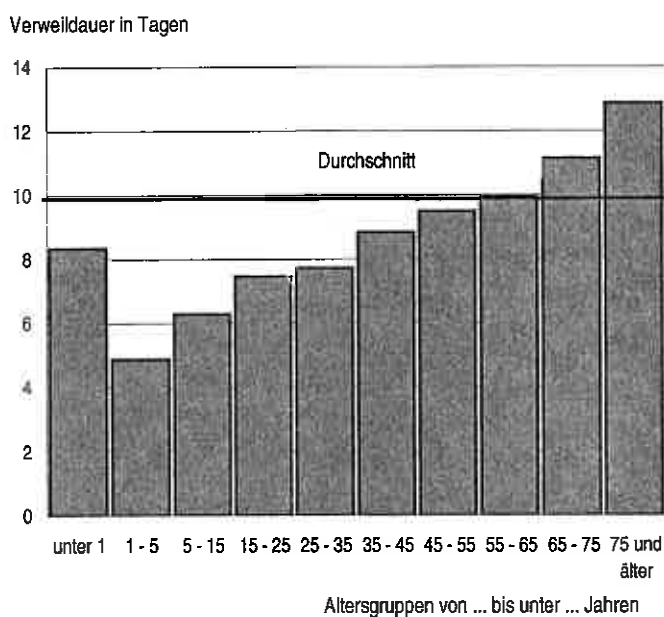

<sup>1</sup> ohne Stundenfälle

# Information und Beratung

## Wir über uns

Der Auftrag des Statistischen Landesamtes Berlin ist im Berliner Landesstatistikgesetz vom 9. Dezember 1992 definiert. Das Amt hat entsprechend den Grundsätzen der Neutralität, Objektivität und wissenschaftlichen Unabhängigkeit Daten unter Verwendung neuester wissenschaftlicher Erkenntnisse, sachgerechter Methoden und Informationstechniken zu sammeln und für die Darstellung politischer, gesellschaftlicher, wirtschaftlicher und ökologischer Zusammenhänge aufzuschlüsseln.

## So erreichen Sie uns

Das **Statistische Landesamt Berlin** befindet sich im „Bildungs- und Verwaltungszentrum Friedrichsfelde“ im Bezirk Lichtenberg (Nähe Tierpark Friedrichsfelde).  
**Statistisches Landesamt Berlin**  
**Alt-Friedrichsfelde 60**  
**10315 Berlin**

### Verkehrsverbindungen:

**U-Bahn**, Linie U 5 bis Bahnhof „Friedrichsfelde“ (Anschluss Bus 108 bis Haltestelle „Bildungs- und Verwaltungszentrum“),

**S-Bahn**, Linien S 5, S 7, S 75 bis Bahnhof „Friedrichsfelde-Ost“ (Anschluss Bus 392 bis Haltestelle „Bildungs- und Verwaltungszentrum“),

**Straßenbahn**, Linien 26, 27, 28 bis Haltestelle „Am Tierpark“,

**Bus**, Linien 108, 392 bis Haltestelle „Bildungs- und Verwaltungszentrum“ oder Linien 194, 291 bis Haltestelle „Am Tierpark / Alfred-Kowalke-Straße“.

## Veröffentlichungen

Sie können alle Publikationen des Statistischen Landesamtes in unserer **Bibliothek** einsehen.

### Öffnungszeiten:

montags bis mittwochs

von 9 bis 15 Uhr,

donnerstags

von 9 bis 17 Uhr

und freitags

von 9 bis 14 Uhr.

**Telefon:** (030) 9021 3540.

Hier stehen darüber hinaus auch die Veröffentlichungen der anderen Statistischen Ämter der Länder und des Bundes zur Verfügung, ebenso internationale Publikationen, insbesondere Standardwerke zur statistischen Methodenlehre und zu Wirtschafts- und Sozialwissenschaften. Ein aktuelles Verzeichnis unserer Veröffentlichungen ist bei der **Zentralen Information und Beratung** zu erhalten.

Im **Internet** ist das Statistische Landesamt Berlin darüber hinaus mit Eckdaten für Berlin und Online-Datenbanken vertreten:

**www.statistik-berlin.de**

## Informationen

### zu dieser Veröffentlichung

#### Fachbereich Gesundheit:

Telefon: (030) 9021 3319

Telefax: (030) 51 58 83 13

E-Mail Internet:

gesundheit@statistik-berlin.de

#### Auskunftsstelle:

Zentrale Information und Beratung (ZI), Haus 3, Erdgeschoss

Zimmer 3.005,

Telefon: (030) 9021 3434

Telefax: (030) 9021 3655

E-Mail: info@statistik-berlin.de

## Erklärung

- nichts vorhanden
- () Aussagewert eingeschränkt
- . Zahlenwert unbekannt oder geheimgehalten
- x Tabellenfach gesperrt, weil Aussage nicht sinnvoll
- / Zahlenwert nicht sicher genug
- 0 weniger als die Hälfte von 1 in der letzten besetzten Stelle, jedoch mehr als nichts
- p vorläufige Zahl
- ... Angabe fällt später an
- r berichtigte Zahl
- s geschätzte Zahl

|                                      |    |
|--------------------------------------|----|
| Information und Beratung             | 2  |
| Erläuterungen                        | 4  |
| Allgemeine Hinweise                  | 4  |
| Definitionen                         | 5  |
| Erhebungsmerkmale                    | 7  |
| Ergebnisse kurz gefasst              | 8  |
| Datenangebot aus dem Sachgebiet      | 32 |
| Datenangebot                         | 32 |
| Lieferung                            | 32 |
| Kosten                               | 32 |
| Information und Beratung             | 32 |
| Weitere Veröffentlichungen zum Thema | 32 |
| Allgemeines Informationsangebot      | 33 |
| Bestellung                           | 34 |
| Liefer- und Zahlungsbedingungen      | 34 |

### Impressum

Berliner Statistik

Statistischer Bericht

\* A IV 2 - j 02

\* Bericht enthält Angaben

die alle Statistischen Landesämter  
für ihren Bereich unter gleicher  
Kennziffer veröffentlichen

Herausgeber

Statistisches Landesamt Berlin

Alt-Friedrichsfelde 60

10315 Berlin

Erscheinungsfolge

jährlich

Preis

6,00 EUR

Bestell Nr.

130.3b

© Statistisches Landesamt Berlin

Für nichtgewerbliche Zwecke sind

Vervielfältigung und unentgeltliche

Verbreitung, auch auszugsweise,  
nur mit Quellenangabe gestattet.

Die Verbreitung, auch auszugsweise,  
über elektronische Systeme/Datenträger  
bedarf der vorherigen Zustimmung.

Alle übrigen Rechte bleiben vorbehalten.

### Grafiken

#### Aus Berliner Krankenhäusern entlassene vollstationäre Behandlungsfälle

1. ... 2002 nach Altersgruppen und Geschlecht..... 9
2. ... 2002 nach ausgewählten Diagnosekapiteln und Geschlecht..... 9

### Tabellen

#### Aus Berliner Krankenhäusern entlassene vollstationäre Behandlungsfälle

1. ... 1997 bis 2002 (Ausgewählte Ergebnisse) ..... 10
2. ... 1997 bis 2002 nach Wohnbezirken ..... 11
3. ... 2002 nach Diagnosekapiteln und Wohnort der Patienten - insgesamt - ..... 12
- 3.1 ... 2002 nach Diagnosekapiteln und Wohnort der Patienten - männlich - ..... 13
- 3.2 ... 2002 nach Diagnosekapiteln und Wohnort der Patienten - weiblich - ..... 14
4. ... 2002 nach Diagnosekapiteln und Altersgruppen der Patienten - insgesamt - ..... 15
- 4.1 ... 2002 nach Diagnosekapiteln und Altersgruppen der Patienten - männlich - ..... 16
- 4.2 ... 2002 nach Diagnosekapiteln und Altersgruppen der Patienten - weiblich - ..... 17
5. ... 2002 nach Diagnosekapiteln und Altersgruppen der Patienten  
(einschließlich Sterbe- und Stundenfälle) ..... 18
6. ... 2002 nach der Rangfolge der 35 häufigsten Diagnosegruppen, Art der  
Behandlung sowie durchschnittliche Verweildauer ..... 19
7. ... 2002 nach Diagnosegruppen, Art der Behandlung sowie durchschnittliche  
Verweildauer ..... 20
8. ... 2002 nach Fachabteilungen, Art der Behandlung, Geschlecht sowie  
Verweildauer, belegte Betten und Durchschnittsalter der Patienten ..... 27
9. ... 2002 entlassene Stundenfälle nach Fachabteilungen, Art der Behandlung,  
Geschlecht und Durchschnittsalter der Patienten ..... 28
10. ... 2002 nach der Rangfolge der 10 häufigsten Diagnosegruppen in  
ausgewählten Fachabteilungen sowie Altersgruppen der Patienten  
und Verweildauer ..... 29

## Erläuterungen

### Allgemeine Hinweise

#### Aufgabe und Ziel der Statistik

Ziel der Krankenhausstatistik ist es, wichtige Informationen über die organisatorischen Einheiten der Krankenhäuser, die personelle und sachliche Ausstattung sowie die Struktur der stationären Versorgung bereitzustellen. Die Ergebnisse schaffen die statistische Basis für gesundheitspolitische Betrachtungen des Bundes und der Länder und werden durch die an der Krankenhausplanung und -finanzierung beteiligten Institutionen als Grundlage herangezogen. Weiterhin werden die Ergebnisse von der Wissenschaft und der Forschung genutzt und sie dienen zur Information der Öffentlichkeit.

#### Rechtsgrundlage

Krankenhausstatistik-Verordnung (KHStatV) vom 10. April 1990 (BGBl. I S. 730), geändert durch die Verordnung vom 13. August 2001 (BGBl. I S. 2135) in Verbindung mit dem Bundesstatistikgesetz (BStatG) vom 22. Januar 1987 (BGBl. I S. 462, 565), zuletzt geändert durch Artikel 3 Abs. 18 des Gesetzes vom 21. Dezember 2000 (BGBl. I S. 1857).

Erhoben werden die Angaben zu § 3 Nr. 14 KHStatV. Die Auskunftspflicht ergibt sich aus § 6 KHStatV in Verbindung mit § 15 BStatG.

#### Periodizität

Die Statistik wird jährlich erhoben

#### Art und Umfang der Erhebung

Bei der Krankenhausstatistik handelt es sich um eine jährliche Totalerhebung der Krankenhäuser sowie der Vorsorge- oder Rehabilitationseinrichtungen, deren organisatorische Einheiten, personelle und sachliche Ausstattung sowie der von ihnen erbrachten Leistungen. Das Erhebungsprogramm zur Krankenhausstatistik umfasst drei Teile:

- Teil I Grunddaten
- Teil II Diagnosen
- Teil III Kostennachweis

Während die Krankenhäuser für alle Erhebungsteile meldepflichtig sind, bezieht sich die Auskunftspflicht der Vorsorge- oder Rehabilitationseinrichtungen nur auf einen eingeschränkten Merkmalskatalog bei den Grunddaten. Letzteres gilt auch für Bundeswehrkrankenhäuser, die nur Angaben über die Behandlung von Zivilpatienten machen. Die Erhebung über die Diagnosen begann mit dem Berichtsjahr 1993, die Angaben der Teile I und III wurden - mit Ausnahme der Personalstatistik, die ab 1991 zu melden war -, beginnend mit dem Berichtsjahr 1990 ermittelt.

#### Methodische Hinweise

Seit dem 01.01.2000 fand bei der Verschlüsselung der Hauptdiagnose ein Klassifikationswechsel statt. Die bisherige ICD-Klassifikation der 9. Revision (Internationale Klassifikation der Krankheiten) wurde abgelöst durch die ICD-Klassifikation der 10. Revision (Internationale statistische Klassifikation der Krankheiten und verwandter Gesundheitsprobleme). Diese wesentlich erweiterte Diagnoseverschlüsselung nach der ICD 10 lässt sich bis auf einige wenige Ausnahmen auf der Ebene der Krankheitsklassen bzw. Kapitel fortschreiben. Umgruppierungen bestimmter Erkrankungen in ein anderes Kapitel können zu größeren Abweichungen innerhalb der Fortschreibung führen. Bei den Einzeldiagnosen ergibt sich ab Berichtsjahr 2000 ein Schnitt zur bisherigen Diagnosestatistik. Eine langfristige Betrachtung von Einzeldiagnosen ist nicht sinnvoll, da hier eine tiefere Untergliederung bei der Verschlüsselung einer einzelnen Diagnose sowie deren mögliche Zuordnung zu anderen Kapiteln zu verzeichnen ist.

Die Art der **Datenerhebung** für die Diagnosestatistik und die Menge der zu verarbeitenden Datensätze machen spezielle Verfahren der Prüfung, der Verarbeitung und der Aufbereitung nötig. Die Datenübermittlung erfolgt überwiegend auf Magnetband, Diskette oder CD.

Nicht plausible oder **fehlende Angaben** werden bereinigt bzw. auf unbekannt gesetzt. Fehlende Angaben kommen zustande, wenn Krankenhäuser bei einzelnen Datensätzen Merkmale nicht angegeben haben.

Die Meldungen zur Diagnosestatistik beziehen sich auf alle im Laufe des Berichtsjahres entlassenen vollstationär behandelten Patienten (einschl. Sterbefälle) nach § 3 Nr. 14 der KHStatV.

**Merkmalsträger** ist der entlassene vollstationäre Behandlungsfall. Teilstationär oder ambulant behandelte Patienten sowie gesunde Neugeborene bleiben in dieser Statistik unberücksichtigt. Bei mehrfach im Jahr vollstationär behandelten Patienten wird für jeden Krankenhausaufenthalt ein vollständiger Datensatz erstellt. Wird ein Patient/eine Patientin für einen Tag/mehrere Tage beurlaubt, wird jedoch nur ein Fall gezählt. Erfasst wird die ununterbrochene vollstationäre Behandlung im Krankenhaus, unabhängig von der Zahl der dabei durchlaufenen Fachabteilungen.

Zur Berechnung der **relativen Fallhäufigkeit** wurde die durchschnittliche Bevölkerungszahl des jeweiligen Jahres gewählt, die sich aus dem arithmetischen Mittel der zwölf Monatsdurchschnitte errechnet.

Aus der Häufigkeit in der fallorientierten Diagnosestatistik kann nicht direkt auf den Gesundheitszustand in der Bevölkerung geschlossen werden, da die Diagnosedaten aus Gründen des Datenschut-

zes kein identifikatorisches Merkmal des einzelnen

Patienten enthalten.

## Definitionen

### Behandlungsfälle

Als Behandlungsfälle werden alle aus ununterbrochener vollstationärer Behandlung entlassenen Patienten, unabhängig von der Zahl der durchlaufenen Fachabteilungen bezeichnet.

### Fachabteilung mit der längsten

#### Verweildauer

Fachabteilungen sind abgegrenzte, von Ärzten/Ärztinnen ständig verantwortlich geleitete Abteilungen mit besonderen Behandlungseinrichtungen.

In einem nach Fachabteilungen gegliederten Krankenhaus sind die entsprechenden Organisationseinheiten einer der aufgeführten Fachabteilungen nach der Gebiets- bzw. Schwerpunktbezeichnung des leitenden Arztes/der leitenden Ärztin zuzuordnen.

Hier ist jene Fachabteilung einzutragen, in welcher der Patient/die Patientin während seines/ihrer Krankenhausaufenthaltes am längsten gelegen hat.

Maßgeblich für die Zuordnung ist die Dauer des Krankenhausaufenthaltes und nicht der Schwerpunkt der erbrachten medizinischen Leistungen.

Aus Gründen einheitlicher Zählweise wird auf den gesonderten Ausweis einer Fachabteilung "Intensivmedizin" verzichtet. Vorübergehende Behandlungen von Patienten und Patientinnen in der Fachabteilung "Intensivmedizin" werden der abgebenden bzw., falls die Aufnahme von außerhalb erfolgt war, der aufnehmenden Fachabteilung zugeordnet. Ausschließlich in der Fachabteilung "Intensivmedizin" behandelte Fälle sind ebenfalls einer der aufgeführten Fachabteilungen zuzurechnen.

### Größenklassen der Krankenhäuser

Die Krankenhäuser werden nach der Anzahl der im Jahresdurchschnitt betriebsbereit aufgestellten Betten in Größenklassen eingeteilt. Nicht berücksichtigt bleiben Betten für gesunde Neugeborene und Betten in Untersuchungs- und Funktionsräumen.

### Hauptdiagnose

Die Hauptdiagnose soll gemäß den Deutschen Kodierrichtlinien angegeben werden.

Die Hauptdiagnose wird definiert als die Diagnose, die nach Analyse als diejenige festgestellt wurde, die hauptsächlich für die Veranlassung des stationären Krankenhausaufenthaltes des Patienten verantwortlich ist. Der Begriff "nach Analyse" bezeichnet die Evaluation der Befunde am Ende des stationären Aufenthalts.

kation der Krankheiten und verwandter Gesundheitsprobleme in ihrer für Zwecke des SGB V überarbeiteten Fassung (ICD-10-SGB V) zu melden.

Die Hauptdiagnose wird bis auf die in der ICD-10-SGBV vorgesehenen Ausnahmen grundsätzlich viertellig und ohne den Trennpunkt angegeben (Beispiel: C18.7 Bösartige Neubildung: Colon sigmoideum = C187).

Zur Verschlüsselung der Hauptdiagnose gilt die jeweils aktuelle Version der ICD-10-SGB V-Ausgabe ohne Angaben aus dem Kapitels XX (Äußere Ursachen von Morbidität und Mortalität, V01-Y98). Die Anwendung des so genannten Minimalstandards der ICD-10-SGB V ist im Krankenhaus nicht zulässig.

Nichtkranke Zustände werden nach dem Kapitel XXI „Faktoren, die den Gesundheitszustand beeinflussen und zur Inanspruchnahme des Gesundheitswesens führen“ verschlüsselt.

### Krankenhäuser

Krankenhäuser sind Einrichtungen, die gemäß § 107 Abs. 1 Sozialgesetzbuch V. Buch (SGB V)

- der Krankenhausbehandlung oder Geburtshilfe dienen,
- fachlich-medizinisch unter ständiger ärztlicher Leitung stehen,
- über ausreichende, ihrem Versorgungsauftrag entsprechende diagnostische und therapeutische Möglichkeiten verfügen und
- nach wissenschaftlich anerkannten Methoden arbeiten,
- mit Hilfe von jederzeit verfügbarem ärztlichem, Pflege-, Funktions- und medizinischtechnischem Personal darauf eingerichtet sind, vorwiegend durch ärztliche und pflegerische Hilfeleistung Krankheiten der Patienten zu erkennen, zu heilen, ihre Verschlimmerung zu verhüten, Krankheitsbeschwerden zu lindern oder Geburtshilfe zu leisten und in denen die Patienten untergebracht und gepflegt werden können.

Die Hauptdiagnose ist entsprechend der Zehnten Revision der Internationalen Statistischen Klassifi-

### Krankenhausträger

Krankenhäuser werden nach ihrem Träger unterschieden:

- **Öffentliche Krankenhäuser** lassen sich nach der öffentlich-rechtlichen und der privatrechtlichen Form unterscheiden.
  - In öffentlich-rechtlicher Form betriebene Krankenhäuser sind dabei entweder rechtlich unselbständig (Regiebetrieb, Eigenbetrieb) oder rechtlich selbständig (Zweckverband, Anstalt, Stiftung).
  - Privatrechtliche Krankenhäuser (z. B. GmbHs) befinden sich in öffentlicher Trägerschaft wenn Gebietskörperschaften (Bund, Land, Bezirk, Kreis, Gemeinde) oder Zusammenschlüsse solcher Körperschaften, wie Arbeitsgemeinschaften oder Zweckverbände oder Sozialversicherungsträger, wie Landesversicherungsanstalten und Berufsgenossenschaften unmittelbar oder mittelbar mit mehr als 50 vom Hundert des Nennkapitals oder des Stimmrechts beteiligt sind.
- **Freigemeinnützige Krankenhäuser**, die von Trägern der kirchlichen oder freien Wohlfahrtspflege, Kirchengemeinden, Stiftungen oder Vereinen unterhalten werden.
- **Private Krankenhäuser**, die als gewerbliches Unternehmen einer Konzession nach § 30 der Gewerbeordnung bedürfen.

Bei Krankenhäusern mit unterschiedlichen Trägern wird der Träger angegeben, der überwiegend beteiligt ist oder überwiegend Geldlasten trägt.

### Krankenhaustypen

Krankenhäuser werden in allgemeine und sonstige Krankenhäuser unterschieden.

- **Allgemeine Krankenhäuser** verfügen über mehrere Fachabteilungen der medizinischen Grundversorgung.
- **Sonstige Krankenhäuser** sind Einrichtungen, die ausschließlich über psychiatrische und psychiatrie und neurologische Fachabteilungen verfügen sowie reine Tages- oder Nachtkliniken, in denen ausschließlich teilstationäre Behandlungen während einer begrenzten Zeit des Tages oder der Nacht durchgeführt werden. Reine Tages- und Nachtkliniken mit teilstationären Behandlungen sind nicht Gegenstand der Erhebung.

### Kurzlieger mit einer Verweildauer von 1 bis zu 3 Tagen

Als Kurzlieger werden die Patienten bezeichnet, die wegen einer vollstationären Behandlung mindestens eine Nacht und höchstens drei Nächte im Krankenhaus verbracht haben.

### Operation im Zusammenhang mit der Hauptdiagnose

Als Operation gilt jede diagnostische oder therapeutische Maßnahme gemäß amtlichem Operationsschlüssel nach § 301 SGB V, die im Zusammenhang mit der Hauptdiagnose des Patienten stand.

### Sterbefall

Als Sterbefall wird ein stationär behandelter Patient bezeichnet, der während seines Krankenhausaufenthaltes verstorben ist.

### Stundenfall

Als Stundenfall wird ein Patient bezeichnet, der vollstationär in ein Krankenhaus aufgenommen und noch am gleichen Tag wieder entlassen bzw. in ein anderes Krankenhaus verlegt wurde sowie ein Patient, der am Aufnahmetag verstorben ist. Die Stundenfälle bleiben bei der Berechnung der Verweildauer unberücksichtigt.

### Verweildauer

Die Verweildauer ist eine berechnete Durchschnittsgröße, die sich aus der Differenz zwischen dem Zugangsdatum und dem Abgangsdatum errechnet.

Im Gegensatz hierzu wird in Teil I der Krankenhausstatistik (Grunddaten) die durchschnittliche Verweildauer nicht über das Zu- und Abgangsdatum, sondern als Quotient aus der Summe der Pflegetage und der Fallzahl (Zahl der im Krankenhaus im Berichtsjahr behandelten Patienten) ermittelt.

Aufgrund der unterschiedlichen Berechnungsweisen, welche aus der Erhebung unterschiedlicher Tatbestände resultieren, ergeben sich Differenzen in den Werten für die durchschnittliche Verweildauer in der Diagnosestatistik und der Verweildauer in den Grunddaten.

### Wohnort

Als Wohnort ist die Wohngemeinde einschließlich der Postleitzahl angegeben, in der der Patient seinen ständigen Wohnsitz hat. Für Patienten in Berlin wird auch der Stadtbezirk eingetragen, in den Stadtstaaten Hamburg und Bremen, der Stadtteil. Bei Patienten mit ständigem Wohnsitz im Ausland ist der Name des ausländischen Staates angegeben. Nichtsesshafte Patienten werden mit dem Ortsbezug des behandelnden Krankenhauses verschlüsselt.

### Zu-/Abgangsdatum

Als Zu- bzw. Abgangsdatum ist der Aufnahme- bzw. Entlassungstag im Krankenhaus erfasst. Diese Angaben dienen der Ermittlung der Verweildauer sowie in Verbindung mit dem Geburtsdatum der Bestimmung des Alters des Patienten zum Zeitpunkt des Beginns der Krankenhausbehandlung.

## Erhebungsmerkmale

### Geschlecht

männlich, weiblich

### Zu-/Abgangsdatum

Tag, Monat, Jahr

### Hauptdiagnose

ICD-10 – Viersteller

ICD-10 – A00-Z99

### Sterbefall

ja, nein

### Stundenfall

### Verweildauer in Tagen

### Wohnort des Patienten

### Operation im Zusammenhang mit der Hauptdiagnose

ja, nein

### Fachabteilung mit der längsten Verweildauer

- Augenheilkunde
- Chirurgie
- Frauenheilkunde u. Geburtshilfe
- Hals-Nasen-Ohrenheilkunde
- Haut- u. Geschlechtskrankheiten
- Herzchirurgie
- Innere Medizin
- Kinderchirurgie
- Kinderheilkunde
- Kinder- u. Jugendpsychiatrie, und -psychotherapie
- Mund-Kiefer-Gesichts Chirurgie
- Neurochirurgie
- Neurologie
- Nuklearmedizin
- Orthopädie
- Plastische Chirurgie
- Psychiatrie u. Psychotherapie
- Psychotherapeutische Medizin
- Strahlentherapie
- Urologie
- Sonstige Fachbereiche/Allgemeinbetten

### Krankenhausträger

- Öffentlich
- Freigemeinnützig
- Privat

### Krankenhaustypen

- Allgemeine Krankenhäuser
- Sonstige Krankenhäuser

### Größenklassen der Krankenhäuser

von ... bis unter ... Betten

|       |          |
|-------|----------|
|       | unter 50 |
| 50    | - 100    |
| 100   | - 150    |
| 150   | - 200    |
| 200   | - 250    |
| 250   | - 300    |
| 300   | - 400    |
| 400   | - 500    |
| 500   | - 600    |
| 600   | - 800    |
| 800   | - 1 000  |
| 1 000 | - 1 250  |
| 1 250 | - 1 500  |
| 1 500 | und mehr |

## Ergebnisse kurz gefasst

2002 wurden aus den 67 Krankenhäusern des Landes insgesamt 667 824 Patienten nach erfolgter **stationärer Behandlung** entlassen. Die Angaben enthalten 17 086 **Sterbefälle**. Nicht berücksichtigt sind 28 924 Behandlungsfälle, die bereits am Tag der Aufnahme in das Krankenhaus wieder entlassen wurden, in ein anderes Krankenhaus verlegt wurden oder am Aufnahmetag verstarben (**Stundenfälle**). Lässt man die Zahl der Stundenfälle unberücksichtigt, stieg die Zahl der Behandlungsfälle gegenüber dem Vorjahr um 5 395 bzw. 0,8 Prozent (vgl. Tabelle 1).

In den Krankenhäusern wurden mit 371 453 weiblichen Patienten bzw. einem Anteil von 55,6 Prozent mehr Frauen behandelt als Männer (296 371 männlichen Patienten bzw. 44,4 Prozent).

Mit 6 630 806 **Verweildauertagen** lagen die Patientinnen und Patienten im Durchschnitt 9,9 Tage in den Berliner Krankenhäusern. Im Jahr 2001 hatte ein Aufenthalt durchschnittlich noch 10,2 Tage gedauert. Für 31,6 Prozent aller Behandlungsfälle bzw. 210 913 Fälle dauerte der Krankenhausaufenthalt maximal drei Tage. Die Zahl dieser so genannten **Kurzlieger** nahm in den letzten Jahren von Jahr zu Jahr zu. Sie stieg gegenüber dem Vorjahr um 10 760 Fälle bzw. 5,4 Prozent an (vgl. Tabelle 1). Fast jeder vierte Patient (26,3 Prozent) wurden zwischen dem vierten und dem siebenten Tag entlassen, zwischen acht und 14 Tagen lagen ein Fünftel der Patienten (20,7 Prozent), weitere 9,1 Prozent wurden zwischen der dritten und vierten Woche entlassen. Länger als vier Wochen lagen 4,1 Prozent der Fälle.

Weit unter der durchschnittlichen **Verweildauer** von 9,9 Tagen lagen die Patientinnen und Patienten in 18 von 37 **Fachdisziplinen**, darunter beispielsweise in der Fachabteilung Augenheilkunde mit 4,2 Tagen, in der Geburtshilfe mit 4,9 Tagen, in der sonstigen Frauenheilkunde und Geburtshilfe mit 5 Tagen und in der Kinderchirurgie mit 5,2 Tagen (vgl. Tabelle 10). Überdurchschnittlich hohe Verweildauern wurden u.a. für die Psychotherapeutische Medizin mit 74,4 Tagen, die Kinder- und Jugendpsychiatrie mit 29,2 Tagen, die Psychiatrie und Psychotherapie mit 23 Tagen, die Klinische Geriatrie mit 20 Tagen und die Thoraxchirurgie mit 19,6 Tagen ermittelt. Mit wachsendem Alter erhöhte sich auch die Dauer der Krankenhausaufenthalte. Ausnahme waren die Säuglinge, die im Schnitt acht Tage im Krankenhaus lagen. Die Verweildauer im Kindes- und Jugendlichenalter lag mit knapp sechs Tagen deutlich unter dem Berliner Durchschnitt. Das traf auch für alle Altersgruppen der bis unter 65-Jährigen zu. Patientinnen und Patienten im höheren Alter lagen wesent-

lich länger im Krankenhaus. Bei den 65- bis unter 75-Jährigen waren es 10,8 Tage, die über 75-Jährigen lagen durchschnittlich 12,6 Tage im Krankenhaus. Es gab vier Behandlungsanlässe, die knapp die Hälfte aller Krankenhausaufenthalte ausmachten. Das waren Krankheiten des Kreislaufsystems mit 111 344 Fällen, gefolgt von Neubildungen mit 87 784 Fällen, Krankheiten des Verdauungssystems mit 68 353 Fällen und Verletzungen und Vergiftungen mit 62 445 Fällen.

Maßgeblich für die Zuordnung der **Hauptdiagnose** am Ende des Krankenhausaufenthaltes zu einer Fachabteilung ist die Dauer des Krankenhausaufenthaltes und nicht der Schwerpunkt der erbrachten medizinischen Leistungen. Fast jeder dritte Patient wurde im Zusammenhang mit der Hauptdiagnose aus der Inneren Medizin entlassen (vgl. Tabelle 10). 59 379 Fälle lagen u.a. wegen ischämischer- und sonstiger Herzkrankheiten in der Inneren Medizin. Grippe und Lungenentzündung sowie Lungenkrebs waren bei 17 164 Fällen häufigster Behandlungsanlass (vgl. Tabelle 11). Fast jeder fünfte Patient wurde aus der Chirurgie entlassen.

Die Reihenfolge der **häufigsten Einzeldiagnosen** hat sich in den letzten Jahren nur wenig verändert. Allerdings wird der langfristige Vergleich durch eine wesentlich differenziertere Kodierung der Einzeldiagnosen in der ICD-10 erschwert. Gruppiert man die Einzeldiagnosen innerhalb der Kapitel, dann lagen die ischämischen Herzkrankheiten mit 36 164 Fällen, die sonstigen Formen der Herzkrankheit mit 29 115 Fällen, die zerebrovaskulären Krankheiten mit 15 466 Fällen und die Krankheiten der Gallenblase, der Gallenwege und des Pankreas mit 15 391 Fällen an der Spitze der Entlassungsdiagnosen (vgl. Tabelle 6). Es folgten Psychische und Verhaltensstörungen durch psychotrope Substanzen mit 15 342 Fällen, darunter durch Alkohol mit 12 316 Fällen. 14 083mal begaben sich Frauen wegen einer Entbindung in stationäre Behandlung. Von den 87 784 diagnostizierten Neubildungen waren 70 634 (80 Prozent) bösartig. Damit war jeder neunte Krankenhausaufenthalt krebsbedingt. U.a. wurde 13 303mal wegen bösartiger Neubildungen der Verdauungsorgane behandelt, 10 533mal wegen bösartiger Neubildung der Atmungsorgane, 9 556mal wegen Brustkrebs und 7 128mal wegen bösartiger Neubildungen des lymphatischen- und blutbildenden Gewebes.

280 900mal wurde in den Krankenhäusern im Zusammenhang mit der Entlassungsdiagnose operiert. Das betraf mehr als jeden zweiten Behandlungsfall. Als **Operationen** gelten diagnostische und therapeutische Maßnahmen gemäß amtlichem Operations-

schlüssel nach § 301 GB V. (Internationale Klassifikation der Prozeduren in der Medizin - OPS 301)

Das **Durchschnittsalter** der Patientinnen und Patienten betrug 53,2 Jahre.

581 013 Behandlungsfälle bzw. 87 Prozent aller Fälle waren **Berliner**. Damit kamen auf 10 000 Berliner 1 714 Fälle. Die Bezirke Spandau mit 1 974 Fällen, Reinickendorf mit 1 930 Fällen und Steglitz-Zehlendorf mit 1 850 Fällen verzeichneten die höchste Behandlungshäufigkeit. Dagegen fiel die Behandlungshäufigkeit in den Bezirken Friedrichshain-Kreuzberg mit 1 461 Fällen je 10 000 Einwohner und Marzahn-Hellersdorf mit 1 454 Fällen am geringsten aus (vgl. Tabelle 2)

9,7 Prozent bzw. 64 666 Patienten kamen aus dem benachbarten **Brandenburg** und 3,3 Prozent bzw. 22 145 **aus den anderen Bundesländern, dem Ausland** oder waren **unbekannter Herkunft** (vgl. Tabelle 4). Wegen Neubildungen wurden 12 823 Brandenburger Patienten in einem Berliner Krankenhaus behandelt. Jede sechste Behandlung erfolgte wegen Krebs. 13,8 Prozent der Behandlungen erfolgten wegen Kreislauferkrankungen, 9,6 Prozent wegen Verletzungen oder Vergiftungen und 9,3 Prozent wegen Krankheiten des Muskel-Skelett-Systems und des Bindegewebes.



# **1. Aus Berliner Krankenhäusern entlassene vollstationäre Behandlungsfälle (einschließlich Sterbefälle, ohne Stundenfälle) 2002 nach Altersgruppen und Geschlecht**

Behandlungsfälle in 1 000

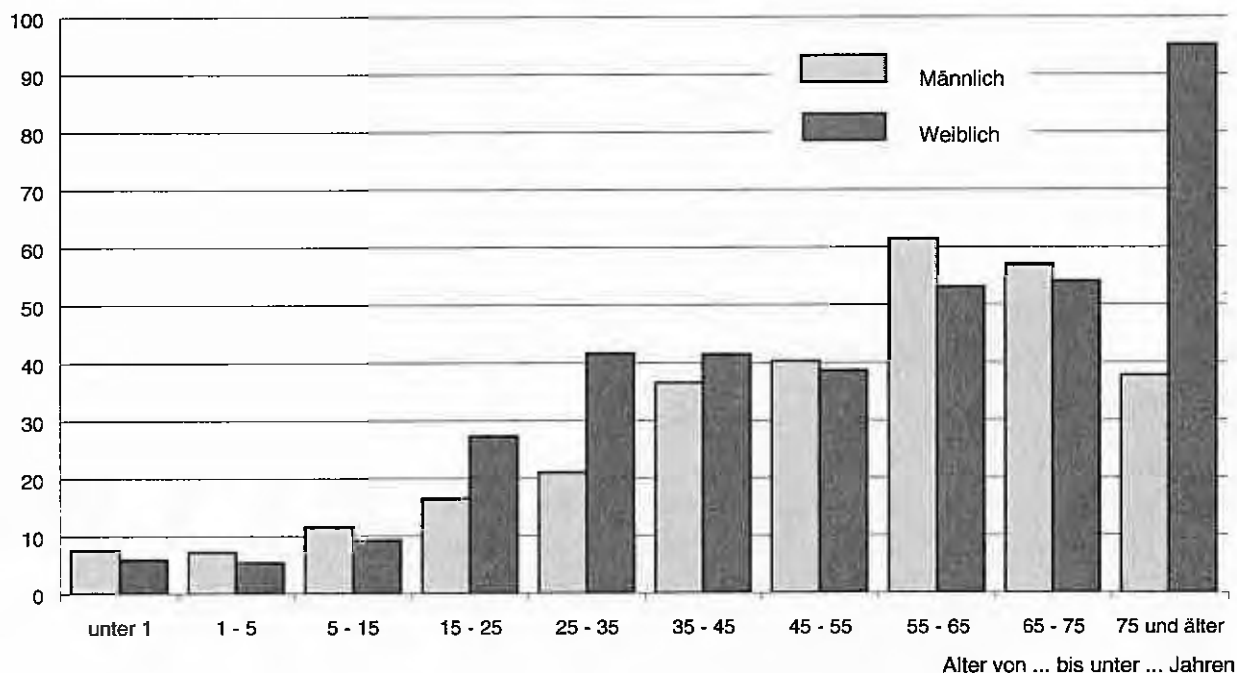

## **2. Aus Berliner Krankenhäusern entlassene vollstationäre Behandlungsfälle (einschließlich Sterbefälle, ohne Stundenfälle) 2002 nach ausgewählten Diagnosekapiteln und Geschlecht**

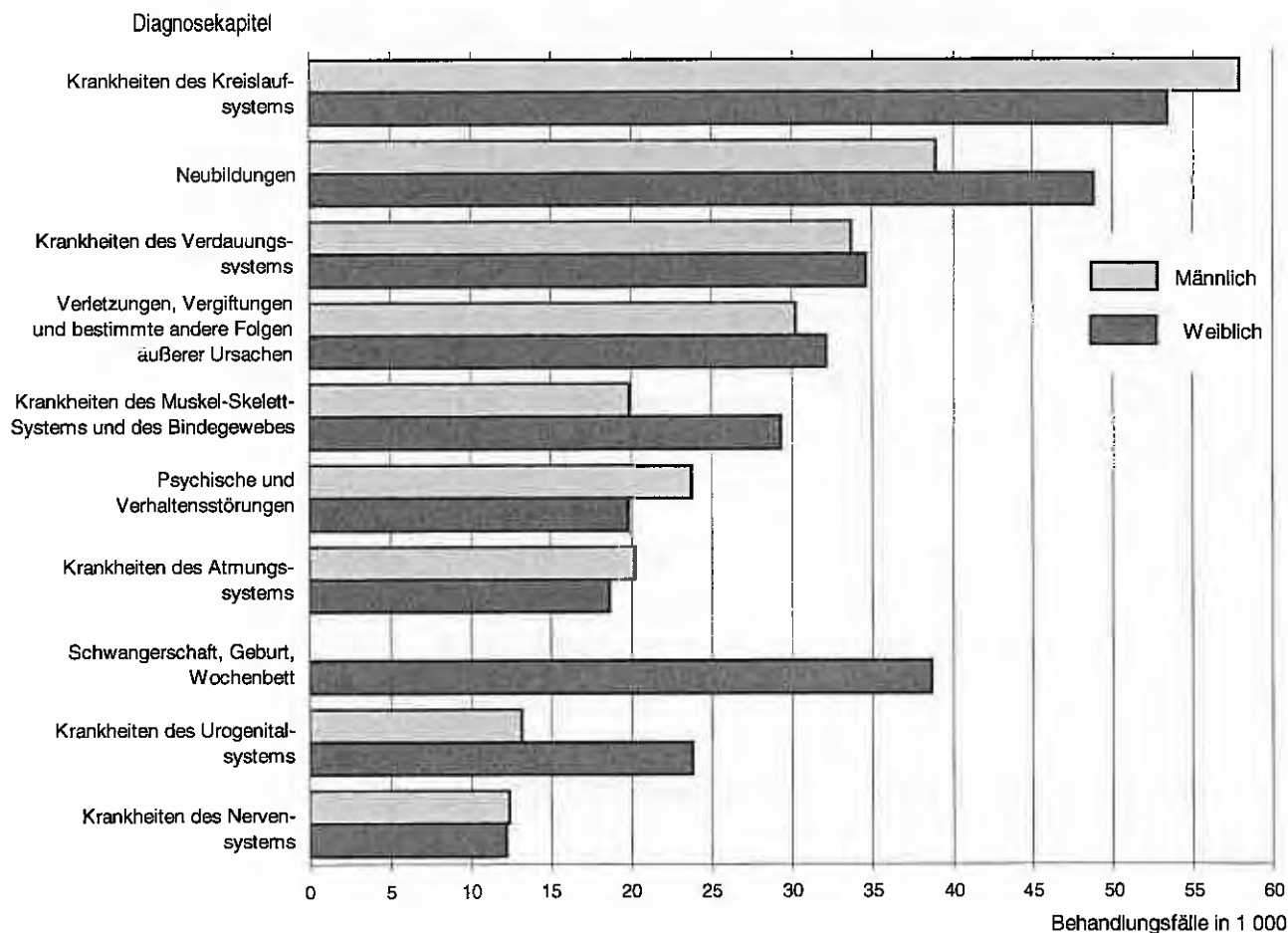

# 1. Ausgewählte Ergebnisse der Diagnosestatistik über die entlassenen vollstationären Behandlungsfälle<sup>1</sup> der Berliner Krankenhäuser 1997 bis 2002

| Gegenstand<br>der Nachweisung                     | 1997    | 1998    | 1999    | 2000    | 2001    | 2002    | Veränderung zum Vorjahr |       |      |       |      |
|---|---------|---------|---------|---------|---------|---------|-------------------------|-------|------|-------|------|
|   |         |         |         |         |         |         | 1998                    | 1999  | 2000 | 2001  | 2002 |
|   | absolut |         |         |         |         |         | in %                    |       |      |       |      |
|   | 1       | 2       | 3       | 4       | 5       | 6       | 7                       | 8     | 9    | 10    | 11   |
| Behandlungsfälle <sup>2</sup> ....                | 620 474 | 652 799 | 659 202 | 664 480 | 662 429 | 667 824 | 5,2                     | 1,0   | 0,8  | -0,3  | 0,8  |
| davon:  |         |         |         |         |         |         |                         |       |      |       |      |
| männlich .....                                    | 270 749 | 283 721 | 288 085 | 291 755 | 290 975 | 296 371 | 4,8                     | 1,5   | 1,3  | -0,3  | 1,9  |
| weiblich .....                                    | 349 725 | 369 078 | 371 114 | 372 725 | 371 454 | 371 453 | 5,5                     | 0,6   | 0,4  | -0,3  | 0,0  |
| davon im Alter<br>von ... bis<br>unter ... Jahren |         |         |         |         |         |         |                         |       |      |       |      |
| unter 1 .....                                     | 12 073  | 13 168  | 12 591  | 12 634  | 11 004  | 13 331  | 9,1                     | -4,4  | 0,3  | -12,9 | 21,1 |
| 1 - 5 .....                                       | 11 000  | 12 860  | 11 911  | 12 122  | 13 351  | 12 508  | 16,9                    | -7,4  | 1,8  | 10,1  | -6,3 |
| 5 - 10 .....                                      | 12 376  | 12 003  | 10 457  | 9 592   | 8 729   | 8 764   | -3,0                    | -12,9 | -8,3 | -9,0  | 0,4  |
| 10 - 15 .....                                     | 13 915  | 14 740  | 14 488  | 14 106  | 12 971  | 11 994  | 5,9                     | -1,7  | -2,6 | -8,0  | -7,5 |
| 15 - 20 .....                                     | 18 552  | 19 846  | 19 695  | 19 258  | 18 843  | 18 717  | 7,0                     | -0,8  | -2,2 | -2,2  | -0,7 |
| 20 - 25 .....                                     | 23 240  | 24 102  | 24 887  | 24 679  | 24 789  | 25 030  | 3,7                     | 3,3   | -0,8 | 0,4   | 1,0  |
| 25 - 30 .....                                     | 35 701  | 33 780  | 31 667  | 30 159  | 28 193  | 27 407  | -5,4                    | -6,3  | -4,8 | -6,5  | -2,8 |
| 30 - 35 .....                                     | 42 202  | 42 746  | 40 744  | 39 375  | 37 232  | 35 087  | 1,3                     | -4,7  | -3,4 | -5,4  | -5,8 |
| 35 - 40 .....                                     | 35 621  | 38 459  | 39 137  | 40 622  | 40 737  | 40 638  | 8,0                     | 1,8   | 3,8  | 0,3   | -0,2 |
| 40 - 45 .....                                     | 31 430  | 33 398  | 34 025  | 34 627  | 35 506  | 37 176  | 6,3                     | 1,9   | 1,8  | 2,5   | 4,7  |
| 45 - 50 .....                                     | 34 997  | 37 127  | 37 689  | 37 199  | 36 602  | 37 038  | 6,1                     | 1,5   | -1,3 | -1,6  | 1,2  |
| 50 - 55 .....                                     | 39 613  | 39 039  | 37 193  | 38 586  | 40 092  | 41 756  | -1,4                    | -4,7  | 3,7  | 3,9   | 4,2  |
| 55 - 60 .....                                     | 56 511  | 59 627  | 60 718  | 57 073  | 51 364  | 47 640  | 5,5                     | 1,8   | -6,0 | -10,0 | -7,3 |
| 60 - 65 .....                                     | 49 405  | 55 906  | 59 933  | 62 882  | 64 677  | 66 809  | 13,2                    | 7,2   | 4,9  | 2,9   | 3,3  |
| 65 - 70 .....                                     | 43 764  | 46 313  | 48 122  | 51 733  | 54 713  | 59 599  | 5,8                     | 3,9   | 7,5  | 5,8   | 8,9  |
| 70 - 75 .....                                     | 40 139  | 43 612  | 46 983  | 49 750  | 51 389  | 51 456  | 8,7                     | 7,7   | 5,9  | 3,3   | 0,1  |
| 75 - 80 .....                                     | 38 701  | 43 298  | 46 862  | 45 554  | 44 669  | 45 509  | 11,9                    | 8,2   | -2,8 | -1,9  | 1,9  |
| 80 - 85 .....                                     | 35 211  | 32 760  | 29 313  | 31 699  | 35 505  | 39 113  | -7,0                    | -10,5 | 8,1  | 12,0  | 10,2 |
| 85 und älter .....                                | 46 019  | 50 015  | 52 786  | 52 830  | 52 060  | 48 252  | 8,7                     | 5,5   | 0,1  | -1,5  | -7,3 |
| und zwar:   |         |         |         |         |         |         |                         |       |      |       |      |
| Kurzlieger <sup>3</sup> .....                     | 156 404 | 172 344 | 184 411 | 193 007 | 200 153 | 210 913 | 10,2                    | 7,0   | 4,7  | 3,7   | 5,4  |
| Sterbefälle .....                                 | 18 630  | 18 226  | 17 857  | 17 030  | 16 620  | 17 068  | -2,2                    | -2,0  | -4,6 | -2,4  | 2,7  |
| mit Operationen .....                             | 204 657 | 202 042 | 275 002 | 290 316 | 270 905 | 280 900 | -1,3                    | 36,1  | 5,6  | -6,7  | 3,7  |
| Verweildauer in Tagen                             | 13,2    | 11,9    | 11,2    | 10,8    | 10,2    | 9,9     | -9,8                    | -5,9  | -3,6 | -5,6  | -2,9 |

<sup>1</sup> einschließlich Sterbefälle, ohne Stundenfälle — <sup>2</sup> einschließlich der Behandlungsfälle ohne Angabe des Geschlechts und des Alters

<sup>3</sup> Patienten mit einer Verweildauer von 1 bis unter 4 Tagen

**2. Aus Berliner Krankenhäusern entlassene vollstationäre Berliner Behandlungsfälle <sup>1</sup>  
1997 bis 2002 nach Wohnbezirken**

| Wohnbezirk                   | 1997    | 1998    | 1999    | 2000    | 2001    | 2002    | 1997                | 1998  | 1999  | 2000  | 2001  | 2002  |
|------------------------------|---------|---------|---------|---------|---------|---------|---------------------|-------|-------|-------|-------|-------|
|                              | Anzahl  |         |         |         |         |         | je 10 000 Einwohner |       |       |       |       |       |
|                              | 1       | 2       | 3       | 4       | 5       | 6       | 7                   | 8     | 9     | 10    | 11    | 12    |
| Mitte .....                  | 52 478  | 55 971  | 56 659  | 54 657  | 54 334  | 54 481  | 1 571               | 1 709 | 1 755 | 1 705 | 1 693 | 1 689 |
| Friedrichshain-Kreuzberg ... | 38 270  | 36 040  | 37 055  | 37 620  | 36 961  | 36 936  | 1 488               | 1 427 | 1 487 | 1 510 | 1 473 | 1 461 |
| Pankow .....                 | 51 376  | 53 549  | 56 725  | 56 982  | 56 906  | 58 857  | 1 606               | 1 652 | 1 724 | 1 703 | 1 677 | 1 714 |
| Charlottenburg-Wilmersdorf   | 49 964  | 51 814  | 51 180  | 52 540  | 56 039  | 54 132  | 1 557               | 1 621 | 1 607 | 1 660 | 1 773 | 1 713 |
| Spandau .....                | 39 410  | 42 601  | 43 830  | 44 760  | 44 298  | 44 528  | 1 751               | 1 898 | 1 960 | 2 003 | 1 972 | 1 974 |
| Steglitz-Zehlendorf .....    | 48 828  | 50 864  | 51 248  | 52 654  | 51 899  | 53 343  | 1 677               | 1 756 | 1 776 | 1 827 | 1 800 | 1 850 |
| Tempelhof-Schöneberg .....   | 61 428  | 64 097  | 64 800  | 64 176  | 59 274  | 57 673  | 1 793               | 1 887 | 1 915 | 1 898 | 1 753 | 1 708 |
| Neukölln .....               | 54 133  | 56 366  | 55 334  | 54 788  | 54 207  | 53 506  | 1 737               | 1 825 | 1 799 | 1 787 | 1 770 | 1 743 |
| Treptow-Köpenick .....       | 38 786  | 41 936  | 42 575  | 44 126  | 41 276  | 40 774  | 1 751               | 1 861 | 1 870 | 1 919 | 1 777 | 1 751 |
| Marzahn-Hellersdorf .....    | 31 456  | 34 244  | 34 007  | 33 634  | 36 384  | 37 418  | 1 095               | 1 236 | 1 255 | 1 264 | 1 392 | 1 454 |
| Lichtenberg .....            | 38 247  | 41 364  | 41 006  | 39 387  | 40 406  | 41 617  | 1 357               | 1 498 | 1 521 | 1 490 | 1 547 | 1 596 |
| Reinickendorf .....          | 43 494  | 43 909  | 45 498  | 46 420  | 46 018  | 47 474  | 1 725               | 1 763 | 1 840 | 1 884 | 1 874 | 1 930 |
| Berlin <sup>2</sup>          | 548 550 | 573 379 | 580 281 | 582 128 | 578 406 | 581 013 | 1 592               | 1 679 | 1 710 | 1 720 | 1 709 | 1 714 |

<sup>1</sup> einschließlich Sterbefälle, ohne Stundenfälle – <sup>2</sup> einschließlich der den Wohnbezirken nicht zuordenbaren Berliner Behandlungsfälle

**3. Aus Berliner Krankenhäusern entlassene vollstationäre Behandlungsfälle <sup>1</sup> 2002  
nach Diagnosekapiteln und Wohnort der Patienten  
- insgesamt -**

| Pos.-Nr.<br>der<br>ICD-10 | Diagnosekapitel   | Ins-<br>gesamt | Wohnort der Patienten |                          |                             |                               |
|---------------------------|---|----------------|-----------------------|--------------------------|-----------------------------|-------------------------------|
|                           |   |                | Berlin                | Land<br>Branden-<br>burg | Übrige<br>Bundes-<br>länder | Ausland<br>und un-<br>bekannt |
|                           |   | 1              | 2                     | 5                        | 6                           | 7                             |
| A00-B99                   | I. Bestimmte infektiöse und parasitäre Krankheiten  | 14 623         | 13 252                | 988                      | 338                         | 45                            |
| C00-D48                   | II. Neubildungen  | 87 784         | 70 511                | 12 823                   | 4 313                       | 137                           |
| D50-D89                   | III. Krankheiten des Blutes und der blutbildenden Organe sowie bestimmte Störungen mit Beteiligung des Immunsystems | 4 301          | 3 605                 | 568                      | 124                         | 4                             |
| E00-E90                   | IV. Endokrine, Ernährungs- und Stoffwechselkrankheiten  | 17 957         | 15 813                | 1 623                    | 499                         | 22                            |
| F00-F99                   | V. Psychische und Verhaltensstörungen   | 43 560         | 41 204                | 1 406                    | 861                         | 89                            |
| G00-G99                   | VI. Krankheiten des Nervensystems   | 24 599         | 20 727                | 2 846                    | 980                         | 46                            |
| H00-H59                   | VII. Krankheiten des Auges und der Augenanhangsgebilde  | 19 986         | 16 479                | 2 617                    | 846                         | 44                            |
| H60-H95                   | VIII. Krankheiten des Ohres und des Warzenfortsatzes  | 5 040          | 4 361                 | 536                      | 135                         | 8                             |
| I00-I99                   | IX. Krankheiten des Kreislaufsystems  | 111 344        | 99 374                | 8 940                    | 2 768                       | 262                           |
| J00-J99                   | X. Krankheiten des Atmungssystems   | 38 863         | 35 294                | 2 768                    | 738                         | 63                            |
| K00-K93                   | XI. Krankheiten des Verdauungssystems   | 68 353         | 61 177                | 5 427                    | 1 625                       | 124                           |
| L00-L99                   | XII. Krankheiten der Haut und der Unterhaut   | 9 331          | 8 277                 | 772                      | 262                         | 20                            |
| M00-M99                   | XIII. Krankheiten des Muskel-Skelett-Systems und des Bindegewebes   | 49 221         | 41 349                | 6 000                    | 1 788                       | 84                            |
| N00-N99                   | XIV. Krankheiten des Urogenitalsystems  | 36 983         | 32 556                | 3 521                    | 844                         | 62                            |
| O00-O99                   | XV. Schwangerschaft, Geburt und Wochenbett  | 38 665         | 34 779                | 3 441                    | 389                         | 56                            |
| P00-P96                   | XVI. Bestimmte Zustände, die ihren Ursprung in der Perinatalperiode haben   | 4 991          | 4 410                 | 518                      | 59                          | 4                             |
| Q00-Q99                   | XVII. Angeborene Fehlbildungen, Deformitäten und Chromosomenanomalien   | 7 456          | 4 611                 | 1 525                    | 1 253                       | 67                            |
| R00-R99                   | XVIII. Symptome und abnorme klinische und Laborbefunde, die anderenorts nicht klassifiziert sind                    | 13 845         | 12 317                | 1 129                    | 367                         | 32                            |
| S00-T98                   | XIX. Verletzungen, Vergiftungen und bestimmte andere Folgen äußerer Ursachen  | 62 445         | 54 188                | 6 185                    | 1 877                       | 195                           |
| Z00-Z99                   | XXI. Faktoren, die den Gesundheitszustand beeinflussen und zur Inanspruchnahme des Gesundheitswesens führen         | 7 995          | 6 290                 | 995                      | 674                         | 36                            |
|                           | Ohne Angabe der Diagnose  | 482            | 439                   | 38                       | 4                           | •                             |
|                           | Insgesamt   | 667 824        | 581 013               | 64 666                   | 20 744                      | 1 401                         |

<sup>1</sup> einschließlich Sterbefälle, ohne Stundenfälle

**3.1 Aus Berliner Krankenhäusern entlassene vollstationäre Behandlungsfälle<sup>1</sup> 2002  
nach Diagnosekapiteln und Wohnort der Patienten  
- männlich -**

| Pos.-Nr.<br>der<br>ICD-10 | Diagnosekapitel   | Ins-<br>gesamt | Wohnort der Patienten |                          |                             |                               |
|---------------------------|---|----------------|-----------------------|--------------------------|-----------------------------|-------------------------------|
|                           |   |                | Berlin                | Land<br>Branden-<br>burg | übrige<br>Bundes-<br>länder | Ausland<br>und un-<br>bekannt |
|                           |   | 1              | 2                     | 5                        | 6                           | 7                             |
| A00-B99                   | I. Bestimmte infektiöse und parasitäre Krankheiten  | 7 060          | 6 346                 | 496                      | 196                         | 22                            |
| C00-D48                   | II. Neubildungen  | 38 918         | 30 159                | 6 414                    | 2 271                       | 74                            |
| D50-D89                   | III. Krankheiten des Blutes und der blutbildenden Organe sowie bestimmte Störungen mit Beteiligung des Immunsystems | 1 754          | 1 388                 | 299                      | 66                          | •                             |
| E00-E90                   | IV. Endokrine, Ernährungs- und Stoffwechselkrankheiten  | 6 439          | 5 577                 | 620                      | 234                         | 8                             |
| F00-F99                   | V. Psychische und Verhaltensstörungen   | 23 750         | 22 578                | 662                      | 455                         | 55                            |
| G00-G99                   | VI. Krankheiten des Nervensystems   | 12 410         | 10 212                | 1 598                    | 567                         | 33                            |
| H00-H59                   | VII. Krankheiten des Auges und der Augenanhangsgebilde  | 7 404          | 5 748                 | 1 230                    | 406                         | 20                            |
| H60-H95                   | VIII. Krankheiten des Ohres und des Warzenfortsatzes  | 2 447          | 2 091                 | 285                      | 67                          | 4                             |
| I00-I99                   | IX. Krankheiten des Kreislaufsystems  | 57 878         | 50 390                | 5 475                    | 1 813                       | 200                           |
| J00-J99                   | X. Krankheiten des Atmungssystems   | 20 215         | 18 189                | 1 564                    | 422                         | 40                            |
| K00-K93                   | XI. Krankheiten des Verdauungssystems   | 33 710         | 29 786                | 2 950                    | 901                         | 73                            |
| L00-L99                   | XII. Krankheiten der Haut und der Unterhaut   | 4 741          | 4 199                 | 397                      | 135                         | 10                            |
| M00-M99                   | XIII. Krankheiten des Muskel-Skelett-Systems und des Bindegewebes   | 19 889         | 16 188                | 2 812                    | 845                         | 44                            |
| N00-N99                   | XIV. Krankheiten des Urogenitalsystems  | 13 179         | 11 384                | 1 384                    | 386                         | 25                            |
| P00-P96                   | XVI. Bestimmte Zustände, die ihren Ursprung in der Perinatalperiode haben   | 2 788          | 2 479                 | 275                      | 30                          | 4                             |
| Q00-Q99                   | XVII. Angeborene Fehlbildungen, Deformitäten und Chromosomenanomalien   | 3 863          | 2 390                 | 801                      | 633                         | 39                            |
| R00-R99                   | XVIII. Symptome und abnorme klinische und Laborbefunde, die anderenorts nicht klassifiziert sind                    | 5 694          | 4 986                 | 511                      | 181                         | 16                            |
| S00-T98                   | XIX. Verletzungen, Vergiftungen und bestimmte andere Folgen äußerer Ursachen  | 30 276         | 25 184                | 3 837                    | 1 136                       | 119                           |
| Z00-Z99                   | XXI. Faktoren, die den Gesundheitszustand beeinflussen und zur Inanspruchnahme des Gesundheitswesens führen         | 3 642          | 2 761                 | 518                      | 339                         | 24                            |
|                           | Ohne Angabe der Diagnose  | 314            | 282                   | 30                       | •                           | •                             |
|                           | Insgesamt   | 296 371        | 252 317               | 32 158                   | 11 085                      | 811                           |

<sup>1</sup> einschließlich Sterbefälle, ohne Stundenfälle

**3.2 Aus Berliner Krankenhäusern entlassene vollstationäre Behandlungsfälle<sup>1</sup> 2002  
nach Diagnosekapiteln und Wohnort der Patienten  
- weiblich -**

| Pos.-Nr.<br>der<br>ICD-10 | Diagnosekapitel   | Ins-<br>gesamt | Wohnort der Patienten |                          |                             |                               |
|---------------------------|---|----------------|-----------------------|--------------------------|-----------------------------|-------------------------------|
|                           |   |                | Berlin                | Land<br>Branden-<br>burg | übrige<br>Bundes-<br>länder | Ausland<br>und un-<br>bekannt |
|                           |   | 1              | 2                     | 5                        | 6                           | 7                             |
| A00-B99                   | I. Bestimmte infektiöse und parasitäre Krankheiten  | 7 563          | 6 906                 | 492                      | 142                         | 23                            |
| C00-D48                   | II. Neubildungen  | 48 866         | 40 352                | 6 409                    | 2 042                       | 63                            |
| D50-D89                   | III. Krankheiten des Blutes und der blutbildenden Organe sowie bestimmte Störungen mit Beteiligung des Immunsystems | 2 547          | 2 217                 | 269                      | 58                          | 3                             |
| E00-E90                   | IV. Endokrine, Ernährungs- und Stoffwechselkrankheiten  | 11 518         | 10 236                | 1 003                    | 265                         | 14                            |
| F00-F99                   | V. Psychische und Verhaltensstörungen   | 19 810         | 18 626                | 744                      | 406                         | 34                            |
| G00-G99                   | VI. Krankheiten des Nervensystems   | 12 189         | 10 515                | 1 248                    | 413                         | 13                            |
| H00-H59                   | VII. Krankheiten des Auges und der Augenanhangsgebilde  | 12 582         | 10 731                | 1 387                    | 440                         | 24                            |
| H60-H95                   | VIII. Krankheiten des Ohres und des Warzenfortsatzes  | 2 593          | 2 270                 | 251                      | 68                          | 4                             |
| I00-I99                   | IX. Krankheiten des Kreislaufsystems  | 53 466         | 48 984                | 3 465                    | 955                         | 62                            |
| J00-J99                   | X. Krankheiten des Atmungssystems   | 18 648         | 17 105                | 1 204                    | 316                         | 23                            |
| K00-K93                   | XI. Krankheiten des Verdauungssystems   | 34 643         | 31 391                | 2 477                    | 724                         | 51                            |
| L00-L99                   | XII. Krankheiten der Haut und der Unterhaut   | 4 590          | 4 078                 | 375                      | 127                         | 10                            |
| M00-M99                   | XIII. Krankheiten des Muskel-Skelett-Systems und des Bindegewebes   | 29 332         | 25 161                | 3 188                    | 943                         | 40                            |
| N00-N99                   | XIV. Krankheiten des Urogenitalsystems  | 23 804         | 21 172                | 2 137                    | 458                         | 37                            |
| O00-O99                   | XV. Schwangerschaft, Geburt und Wochenbett  | 38 665         | 34 779                | 3 441                    | 389                         | 56                            |
| P00-P96                   | XVI. Bestimmte Zustände, die ihren Ursprung in der Perinatalperiode haben   | 2 203          | 1 931                 | 243                      | 29                          | •                             |
| Q00-Q99                   | XVII. Angeborene Fehlbildungen, Deformitäten und Chromosomenanomalien   | 3 593          | 2 221                 | 724                      | 620                         | 28                            |
| R00-R99                   | XVIII. Symptome und abnorme klinische und Laborbefunde, die anderenorts nicht klassifiziert sind                    | 8 151          | 7 331                 | 618                      | 186                         | 16                            |
| S00-T98                   | XIX. Verletzungen, Vergiftungen und bestimmte andere Folgen äußerer Ursachen  | 32 169         | 29 004                | 2 348                    | 741                         | 76                            |
| Z00-Z99                   | XXI. Faktoren, die den Gesundheitszustand beeinflussen und zur Inanspruchnahme des Gesundheitswesens führen         | 4 353          | 3 529                 | 477                      | 335                         | 12                            |
|                           | Ohne Angabe der Diagnose  | 168            | 157                   | 8                        | •                           | •                             |
|                           | Insgesamt   | 371 453        | 328 696               | 32 508                   | 9 659                       | 590                           |

<sup>1</sup> einschließlich Sterbefälle, ohne Stundenfälle

**4. Aus Berliner Krankenhäusern entlassene vollstationäre Behandlungsfälle<sup>1</sup> 2002  
nach Diagnosekapiteln und Altersgruppen der Patienten  
- insgesamt -**

| Pos.-Nr.<br>der<br>ICD-10 | Diagnosekapitel |  | Ins-<br>gesamt | Altersgruppen von ... bis unter ... Jahren |        |         |         |         |                 |
|---------------------------|-----------------|--|----------------|--|--------|---------|---------|---------|-----------------|
|                           |                 |  |                | 0 - 1                                      | 1 - 15 | 15 - 45 | 45 - 65 | 65 - 75 | 75 und<br>älter |
|                           |                 |  |                | 1  | 2      | 3       | 4       | 5       | 6               |
| A00-B99                   | I.              | Bestimmte infektiöse und parasitäre Krankheiten  | 14 623         | 1 177                                      | 2 405  | 3 591   | 2 765   | 1 621   | 3 064           |
| C00-D48                   | II.             | Neubildungen   | 87 784         | 539  | 1 883  | 12 356  | 36 232  | 22 587  | 14 187          |
| D50-D89                   | III.            | Krankheiten des Blutes und der blutbildenden Organe sowie bestimmte Störungen mit Beteiligung des Immunsystems | 4 301          | 43   | 399    | 813     | 967     | 669     | 1 410           |
| E00-E90                   | IV.             | Endokrine, Ernährungs- und Stoffwechselkrankheiten   | 17 957         | 252  | 1 016  | 3 320   | 5 196   | 3 120   | 5 053           |
| F00-F99                   | V.              | Psychische und Verhaltensstörungen   | 43 560         | 69   | 1 302  | 23 050  | 13 088  | 2 535   | 3 516           |
| G00-G99                   | VI.             | Krankheiten des Nervensystems  | 24 599         | 823  | 2 064  | 5 928   | 7 822   | 3 624   | 4 338           |
| H00-H59                   | VII.            | Krankheiten des Auges und der Augenanhangsgebilde  | 19 986         | 49   | 602    | 1 842   | 4 417   | 4 753   | 8 323           |
| H60-H95                   | VIII.           | Krankheiten des Ohres und des Warzenfortsatzes   | 5 040          | 78   | 706    | 1 654   | 1 692   | 566     | 344             |
| I00-I99                   | IX.             | Krankheiten des Kreislaufsystems   | 111 344        | 111  | 631    | 8 292   | 35 578  | 29 092  | 37 640          |
| J00-J99                   | X.              | Krankheiten des Atmungssystems   | 38 863         | 1 700                                      | 5 635  | 10 040  | 7 639   | 4 953   | 8 896           |
| K00-K93                   | XI.             | Krankheiten des Verdauungssystems  | 68 353         | 566  | 3 275  | 18 538  | 22 583  | 10 792  | 12 599          |
| L00-L99                   | XII.            | Krankheiten der Haut und der Unterhaut   | 9 331          | 139  | 626    | 3 812   | 2 330   | 1 021   | 1 403           |
| M00-M99                   | XIII.           | Krankheiten des Muskel-Skelett-Systems und des Bindegewebes  | 49 221         | 27   | 1 086  | 12 620  | 19 720  | 8 952   | 6 816           |
| N00-N99                   | XIV.            | Krankheiten des Urogenitalsystems  | 36 983         | 293  | 992    | 11 853  | 11 859  | 6 168   | 5 818           |
| O00-O99                   | XV.             | Schwangerschaft, Geburt und Wochenbett   | 38 665         | •  | 28     | 38 572  | 65      | •       | •               |
| P00-P96                   | XVI.            | Bestimmte Zustände, die ihren Ursprung in der Perinatalperiode haben   | 4 991          | 4 935                                      | 11     | 44      | •       | •       | •               |
| Q00-Q99                   | XVII.           | Angeborene Fehlbildungen, Deformitäten und Chromosomenanomalien  | 7 456          | 1 302                                      | 2 882  | 2 268   | 749     | 183     | 72              |
| R00-R99                   | XVIII.          | Symptome und abnorme klinische und Laborbefunde, die anderenorts nicht klassifiziert sind                      | 13 845         | 355  | 1 417  | 3 183   | 3 344   | 1 969   | 3 577           |
| S00-T98                   | XIX.            | Verletzungen, Vergiftungen und bestimmte andere Folgen äußerer Ursachen  | 62 445         | 666  | 5 668  | 19 765  | 14 281  | 7 153   | 14 912          |
| Z00-Z99                   | XXI.            | Faktoren, die den Gesundheitszustand beeinflussen und zur Inanspruchnahme des Gesundheitswesens führen         | 7 995          | 161  | 433    | 2 474   | 2 882   | 1 264   | 781             |
|                           |                 | Ohne Angabe der Diagnose   | 482            | 46   | 205    | 40      | 33      | 33      | 125             |
|                           |                 | Insgesamt  | 667 824        | 13 331                                     | 33 266 | 184 055 | 193 243 | 111 055 | 132 874         |

<sup>1</sup> einschließlich Sterbefälle, ohne Stundenfälle

**4.1 Aus Berliner Krankenhäusern entlassene vollstationäre Behandlungsfälle<sup>1</sup> 2002  
nach Diagnosekapiteln und Altersgruppen der Patienten  
- männlich -**

| Pos.-Nr.<br>der<br>ICD-10 | Diagnosekapitel   | Ins-<br>gesamt | Altersgruppen von ... bis unter ... Jahren |               |               |                |               |                 |
|---------------------------|---|----------------|--|---------------|---------------|----------------|---------------|-----------------|
|                           |   |                | 0 - 1                                      | 1 - 15        | 15 - 45       | 45 - 65        | 65 - 75       | 75 und<br>älter |
|                           |   | 1              | 2  | 3             | 4             | 5              | 6             | 7               |
| A00-B99                   | I. Bestimmte infektiöse und parasitäre Krankheiten  | 7 060          | 684  | 1 287         | 1 967         | 1 515          | 791           | 816             |
| C00-D48                   | II. Neubildungen  | 38 918         | 171  | 1 069         | 4 051         | 15 872         | 12 398        | 5 357           |
| D50-D89                   | III. Krankheiten des Blutes und der blutbildenden Organe sowie bestimmte Störungen mit Beteiligung des Immunsystems | 1 754          | 29   | 213           | 409           | 449            | 309           | 345             |
| E00-E90                   | IV. Endokrine, Ernährungs- und Stoffwechselkrankheiten  | 6 439          | 117  | 533           | 1 226         | 2 202          | 1 318         | 1 043           |
| F00-F99                   | V. Psychische und Verhaltensstörungen   | 23 750         | 34   | 707           | 13 598        | 7 585          | 1 083         | 743             |
| G00-G99                   | VI. Krankheiten des Nervensystems   | 12 410         | 475  | 1 207         | 2 987         | 4 494          | 1 992         | 1 255           |
| H00-H59                   | VII. Krankheiten des Auges und der Augenanhangsgebilde  | 7 404          | 28   | 338           | 969           | 2 260          | 1 972         | 1 837           |
| H60-H95                   | VIII. Krankheiten des Ohres und des Warzenfortsatzes  | 2 447          | 45   | 379           | 826           | 853            | 254           | 90              |
| I00-I99                   | IX. Krankheiten des Kreislaufsystems  | 57 878         | 63   | 347           | 4 906         | 23 602         | 17 162        | 11 798          |
| J00-J99                   | X. Krankheiten des Atmungssystems   | 20 215         | 1 003                                      | 3 156         | 5 231         | 4 558          | 2 979         | 3 288           |
| K00-K93                   | XI. Krankheiten des Verdauungssystems   | 33 710         | 373  | 1 640         | 9 595         | 12 892         | 5 579         | 3 631           |
| L00-L99                   | XII. Krankheiten der Haut und der Unterhaut   | 4 741          | 74   | 336           | 2 164         | 1 286          | 486           | 395             |
| M00-M99                   | XIII. Krankheiten des Muskel-Skelett-Systems und des Bindegewebes   | 19 889         | 15   | 557           | 6 432         | 8 390          | 3 105         | 1 390           |
| N00-N99                   | XIV. Krankheiten des Urogenitalsystems  | 13 179         | 158  | 576           | 2 896         | 4 404          | 3 025         | 2 120           |
| P00-P96                   | XVI. Bestimmte Zustände, die ihren Ursprung in der Perinatalperiode haben   | 2 788          | 2 778                                      | 7             | •             | •              | •             | •               |
| Q00-Q99                   | XVII. Angeborene Fehlbildungen, Deformitäten und Chromosomenanomalien   | 3863           | 793  | 1708          | 944           | 330            | 73            | 15              |
| R00-R99                   | XVIII. Symptome und abnorme klinische und Laborbefunde, die anderenorts nicht klassifiziert sind                    | 5 694          | 179  | 701           | 1 222         | 1 666          | 972           | 954             |
| S00-T98                   | XIX. Verletzungen, Vergiftungen und bestimmte andere Folgen äußerer Ursachen  | 30 276         | 386  | 3 524         | 13 408        | 7 785          | 2 823         | 2 350           |
| Z00-Z99                   | XXI. Faktoren, die den Gesundheitszustand beeinflussen und zur Inanspruchnahme des Gesundheitswesens führen         | 3 642          | 90   | 227           | 977           | 1 427          | 649           | 272             |
|                           | Ohne Angabe der Diagnose  | 314            | 33   | 190           | 18            | 17             | 16            | 40              |
|                           | <b>Insgesamt</b>  | <b>296 371</b> | <b>7 528</b>                               | <b>18 702</b> | <b>73 828</b> | <b>101 588</b> | <b>56 986</b> | <b>37 739</b>   |

<sup>1</sup> einschließlich Sterbefälle, ohne Stundenfälle



**4.2 Aus Berliner Krankenhäusern entlassene vollstationäre Behandlungsfälle<sup>1</sup> 2002  
nach Diagnosekapiteln und Altersgruppen der Patienten  
- weiblich -**

| Pos.-Nr.<br>der<br>ICD-10 | Diagnosekapitel   | Ins-<br>gesamt | Altersgruppen von ... bis unter ... Jahren |        |         |         |         |                 |
|---------------------------|---|----------------|--|--------|---------|---------|---------|-----------------|
|                           |   |                | 0 - 1                                      | 1 - 15 | 15 - 45 | 45 - 65 | 65 - 75 | 75 und<br>älter |
|                           |   | 1              | 2  | 3      | 4       | 5       | 6       | 7               |
| A00-B99                   | I. Bestimmte infektiöse und parasitäre Krankheiten  | 7 563          | 493  | 1 118  | 1 624   | 1 250   | 830     | 2 248           |
| C00-D48                   | II. Neubildungen  | 48 866         | 368  | 814    | 8 305   | 20 360  | 10 189  | 8 830           |
| D50-D89                   | III. Krankheiten des Blutes und der blutbildenden Organe sowie bestimmte Störungen mit Beteiligung des Immunsystems | 2 547          | 14   | 186    | 404     | 518     | 360     | 1 065           |
| E00-E90                   | IV. Endokrine, Ernährungs- und Stoffwechselkrankheiten  | 11 518         | 135  | 483    | 2 094   | 2 994   | 1 802   | 4 010           |
| F00-F99                   | V. Psychische und Verhaltensstörungen   | 19 810         | 35   | 595    | 9 452   | 5 503   | 1 452   | 2 773           |
| G00-G99                   | VI. Krankheiten des Nervensystems   | 12 189         | 348  | 857    | 2 941   | 3 328   | 1 632   | 3 083           |
| H00-H59                   | VII. Krankheiten des Auges und der Augenanhangsgebilde  | 12 582         | 21   | 264    | 873     | 2 157   | 2 781   | 6 486           |
| H60-H95                   | VIII. Krankheiten des Ohres und des Warzenfortsatzes  | 2 593          | 33   | 327    | 828     | 839     | 312     | 254             |
| I00-I99                   | IX. Krankheiten des Kreislaufsystems  | 53 466         | 48   | 284    | 3 386   | 11 976  | 11 930  | 25 842          |
| J00-J99                   | X. Krankheiten des Atmungssystems   | 18 648         | 697  | 2 479  | 4 809   | 3 081   | 1 974   | 5 608           |
| K00-K93                   | XI. Krankheiten des Verdauungssystems   | 34 643         | 193  | 1 635  | 8 943   | 9 691   | 5 213   | 8 968           |
| L00-L99                   | XII. Krankheiten der Haut und der Unterhaut   | 4 590          | 65   | 290    | 1 648   | 1 044   | 535     | 1 008           |
| M00-M99                   | XIII. Krankheiten des Muskel-Skelett-Systems und des Bindegewebes   | 29 332         | 12   | 529    | 6 188   | 11 330  | 5 847   | 5 426           |
| N00-N99                   | XIV. Krankheiten des Urogenitalsystems  | 23 804         | 135  | 416    | 8 957   | 7 455   | 3 143   | 3 698           |
| O00-O99                   | XV. Schwangerschaft, Geburt und Wochenbett  | 38 665         | •  | 28     | 38 572  | 65      | •       | •               |
| P00-P96                   | XVI. Bestimmte Zustände, die ihren Ursprung in der Perinatalperiode haben   | 2 203          | 2 157                                      | 4      | 42      | •       | •       | •               |
| Q00-Q99                   | XVII. Angeborene Fehlbildungen, Deformitäten und Chromosomenanomalien   | 3 593          | 509  | 1 174  | 1 324   | 419     | 110     | 57              |
| R00-R99                   | XVIII. Symptome und abnorme klinische und Laborbefunde, die anderenorts nicht klassifiziert sind                    | 8 151          | 176  | 716    | 1 961   | 1 678   | 997     | 2 623           |
| S00-T98                   | XIX. Verletzungen, Vergiftungen und bestimmte andere Folgen äußerer Ursachen  | 32 169         | 280  | 2 144  | 6 357   | 6 496   | 4 330   | 12 562          |
| Z00-Z99                   | XXI. Faktoren, die den Gesundheitszustand beeinflussen und zur Inanspruchnahme des Gesundheitswesens führen         | 4 353          | 71   | 206    | 1 497   | 1 455   | 615     | 509             |
|                           | Ohne Angabe der Diagnose  | 168            | 13   | 15     | 22      | 16      | 17      | 85              |
|                           | Insgesamt   | 371 453        | 5 803                                      | 14 564 | 110 227 | 91 655  | 54 069  | 95 135          |

<sup>1</sup> einschließlich Sterbefälle, ohne Stundenfälle

**5. Aus Berliner Krankenhäusern entlassene vollstationäre Behandlungsfälle  
(einschließlich Sterbe- und Stundenfälle) 2002 nach Diagnosekapiteln  
und Altersgruppen der Patienten**

| Pos.-Nr.<br>der<br>ICD-10 | Diagnosekapitel   | Ins-<br>gesamt | Altersgruppen von ... bis unter ... Jahren |        |         |         |         |                 |
|---------------------------|---|----------------|--|--------|---------|---------|---------|-----------------|
|                           |   |                | 0 - 1                                      | 1 - 15 | 15 - 45 | 45 - 65 | 65 - 75 | 75 und<br>älter |
|                           |   | 1              | 2  | 3      | 4       | 5       | 6       | 7               |
| A00-B99                   | I. Bestimmte infektiöse und parasitäre Krankheiten  | 14 963         | 1 191                                      | 2 461  | 3 761   | 2 828   | 1 635   | 3 087           |
| C00-D48                   | II. Neubildungen  | 92 686         | 587  | 2 982  | 13 269  | 37 905  | 23 403  | 14 540          |
| D50-D89                   | III. Krankheiten des Blutes und der blutbildenden Organe sowie bestimmte Störungen mit Beteiligung des Immunsystems | 4 617          | 46   | 488    | 940     | 1 017   | 694     | 1 432           |
| E00-E90                   | IV. Endokrine, Ernährungs- und Stoffwechselkrankheiten  | 18 241         | 256  | 1 084  | 3 414   | 5 247   | 3 147   | 5 093           |
| F00-F99                   | V. Psychische und Verhaltensstörungen   | 45 276         | 72   | 1 342  | 24 226  | 13 475  | 2 592   | 3 569           |
| G00-G99                   | VI. Krankheiten des Nervensystems   | 25 199         | 850  | 2 161  | 6 159   | 7 958   | 3 685   | 4 386           |
| H00-H59                   | VII. Krankheiten des Auges und der Augenanhangsgebilde  | 20 247         | 60   | 655    | 1 904   | 4 466   | 4 795   | 8 367           |
| H60-H95                   | VIII. Krankheiten des Ohres und des Warzenfortsatzes  | 5 252          | 79   | 838    | 1 692   | 1 722   | 574     | 347             |
| I00-I99                   | IX. Krankheiten des Kreislaufsystems  | 114 921        | 120  | 652    | 8 775   | 36 995  | 29 927  | 38 452          |
| J00-J99                   | X. Krankheiten des Atmungssystems   | 40 404         | 1 731                                      | 6 552  | 10 196  | 7 844   | 5 037   | 9 044           |
| K00-K93                   | XI. Krankheiten des Verdauungssystems   | 70 704         | 586  | 4 018  | 19 385  | 23 036  | 10 931  | 12 748          |
| L00-L99                   | XII. Krankheiten der Haut und der Unterhaut   | 9 575          | 144  | 657    | 3 949   | 2 384   | 1 031   | 1 410           |
| M00-M99                   | XIII. Krankheiten des Muskel-Skelett-Systems und des Bindegewebes   | 49 891         | 29   | 1 137  | 12 847  | 19 964  | 9 044   | 6 870           |
| N00-N99                   | XIV. Krankheiten des Urogenitalsystems  | 38 617         | 308  | 1 107  | 12 596  | 12 346  | 6 342   | 5 918           |
| O00-O99                   | XV. Schwangerschaft, Geburt und Wochenbett  | 41 668         | •  | 29     | 41 565  | 74      | •       | •               |
| P00-P96                   | XVI. Bestimmte Zustände, die ihren Ursprung in der Perinatalperiode haben   | 5 065          | 5 007                                      | 11     | 46      | •       | •       | •               |
| Q00-Q99                   | XVII. Angeborene Fehlbildungen, Deformitäten und Chromosomenanomalien   | 7 865          | 1 393                                      | 3 093  | 2 347   | 773     | 187     | 72              |
| R00-R99                   | XVIII. Symptome und abnorme klinische und Laborbefunde, die anderenorts nicht klassifiziert sind                    | 14 860         | 371  | 1 546  | 3 499   | 3 630   | 2 099   | 3 715           |
| S00-T98                   | XIX. Verletzungen, Vergiftungen und bestimmte andere Folgen äußerer Ursachen  | 64 671         | 701  | 6 075  | 20 883  | 14 698  | 7 261   | 15 053          |
| Z00-Z99                   | XXI. Faktoren, die den Gesundheitszustand beeinflussen und zur Inanspruchnahme des Gesundheitswesens führen         | 11 512         | 172  | 522    | 3 108   | 4 540   | 2 100   | 1 070           |
|                           | Ohne Angabe der Diagnose  | 514            | 46   | 215    | 46      | 34      | 38      | 135             |
|                           | Insgesamt   | 696 748        | 13 749                                     | 37 625 | 194 607 | 200 937 | 114 522 | 135 308         |

**6. Aus Berliner Krankenhäusern entlassene vollstationäre Behandlungsfälle<sup>1</sup> 2002 nach der Rangfolge der 35 häufigsten Diagnosegruppen, Art der Behandlung sowie durchschnittliche Verweildauer**

| Rang-Nr. | Pos.-Nr. der ICD-10 | Diagnosegruppe  | Behandlungsfälle |          |             | Durchschnittliche Verweildauer in Tagen |
|----------|---------------------|---|------------------|----------|-------------|---|
|          |                     |   | insgesamt        | und zwar |             |   |
|          |                     |   |                  |          | Sterbefälle | mit Operationen                         |
|          |                     |   | 1                | 2        | 3           | 4                                       |
| 1        | I20-I25             | Ischämische Herzkrankheiten   | 36 164           | 940      | 15 016      | 7,2                                     |
| 2        | I30-I52             | Sonstige Formen der Herzkrankheit   | 29 115           | 2 137    | 6 637       | 11,3                                    |
| 3        | I60-I69             | Zerebrovaskuläre Krankheiten  | 15 466           | 1 480    | 3 550       | 15,0                                    |
| 4        | K80-K87             | Krankheiten der Gallenblase, der Gallenwege und des Pankreas  | 15 391           | 129      | 7 734       | 8,8                                     |
| 5        | F10-F19             | Psychische und Verhaltensstörungen durch psychotrope Substanzen   | 15 243           | 19       | 223         | 11,3                                    |
| 6        | O80-O82             | Entbindung  | 14 083           | •        | 11 748      | 4,2                                     |
| 7        | C15-C26             | Bösartige Neubildungen der Verdauungsorgane   | 13 303           | 1 116    | 5 068       | 13,6                                    |
| 8        | G40-G47             | Episodische und paroxysmale Krankheiten des Nervensystems   | 13 136           | 49       | 970         | 6,8                                     |
| 9        | J30-J39             | Sonstige Krankheiten der oberen Atemwege  | 13 128           | •        | 11 858      | 5,2                                     |
| 10       | K55-K63             | Sonstige Krankheiten des Darmes   | 12 948           | 508      | 5 203       | 9,6                                     |
| 11       | M20-M25             | Sonstige Gelenkkrankheiten  | 11 754           | •        | 9 887       | 6,7                                     |
| 12       | I80-I89             | Krankheiten der Venen, der Lymphgefäße und der Lymphknoten, anderenorts nicht klassifiziert                           | 11 668           | 90       | 7 520       | 5,7                                     |
| 13       | N80-N98             | Nichtentzündliche Krankheiten des weiblichen Genitaltraktes   | 11 407           | 7        | 8 387       | 5,3                                     |
| 14       | H25-H28             | Affektionen der Linse   | 11 097           | •        | 10 663      | 2,5                                     |
| 15       | K40-K46             | Hernien   | 10 980           | 21       | 9 610       | 6,5                                     |
| 16       | J10-J18             | Grippe und Pneumonie  | 10 752           | 1 472    | 678         | 12,0                                    |
| 17       | D10-D36             | Gutartige Neubildungen  | 10 701           | 22       | 7 826       | 7,1                                     |
| 18       | I70-I79             | Krankheiten der Arterien, Arteriolen und Kapillaren   | 10 584           | 418      | 4 255       | 14,5                                    |
| 19       | C30-C39             | Bösartige Neubildungen der Atmungsorgane und sonstige intrathorakale Organe   | 10 533           | 1 003    | 2 056       | 12,3                                    |
| 20       | S80-S89             | Verletzungen des Knies und des Unterschenkels   | 10 513           | 10       | 7 817       | 10,9                                    |
| 21       | C50-C50             | Bösartige Neubildungen der Brustdrüse [Mamma]   | 9 556            | 229      | 4 006       | 7,2                                     |
| 22       | O60-O75             | Komplikationen bei Wehentätigkeit und Entbindung  | 9 488            | •        | 7 329       | 5,2                                     |
| 23       | M15-M19             | Arthrose  | 9 359            | 16       | 6 719       | 17,4                                    |
| 24       | T80-T88             | Komplikationen bei chirurgischen Eingriffen und medizinischer Behandlung, anderenorts nicht klassifiziert             | 8 927            | 130      | 4 537       | 13,6                                    |
| 25       | M50-M54             | Sonstige Krankheiten der Wirbelsäule und des Rückens  | 8 779            | 17       | 3 791       | 12,4                                    |
| 26       | S00-S09             | Verletzungen des Kopfes   | 8 595            | 135      | 2 905       | 5,7                                     |
| 27       | F20-F29             | Schizophrenie, schizotype und wahnhaftige Störungen   | 8 485            | 16       | 91          | 30,6                                    |
| 28       | F30-F39             | Affektive Störungen   | 7 588            | 25       | 390         | 30,9                                    |
| 29       | S70-S79             | Verletzungen der Hüfte und des Oberschenkels  | 7 558            | 333      | 4 627       | 19,1                                    |
| 30       | K20-K31             | Krankheiten des Ösophagus, des Magens und des Duodenums   | 7 439            | 177      | 1 860       | 8,8                                     |
| 32       | C81-C96             | Bösartige Neubildungen des lymphatischen, blutbildenden und verwandten Gewebes, als primär festgestellt oder vermutet | 7 128            | 390      | 1 692       | 12,1                                    |
| 33       | E10-E14             | Diabetes mellitus   | 7 004            | 111      | 1 117       | 14,1                                    |
| 34       | K35-K38             | Krankheiten der Appendix  | 6 917            | 6        | 4 978       | 5,6                                     |
| 35       | J40-J47             | Chronische Krankheiten der unteren Atemwege   | 6 876            | 250      | 432         | 11,1                                    |

<sup>1</sup> einschließlich Sterbefälle, ohne Stundenfälle

**7. Aus Berliner Krankenhäusern entlassene vollstationäre Behandlungsfälle<sup>1</sup> 2002 nach Diagnosegruppen, Art der Behandlung sowie durchschnittliche Verweildauer**

| Pos.-Nr.<br>der<br>ICD-10 | Diagnosekapitel<br><br>Diagnosegruppe   | Behandlungsfälle |                  |                      | Durch-<br>schnittliche<br>Verweil-<br>dauer<br>in Tagen |
|---------------------------|---|------------------|------------------|----------------------|---|
|                           |   | insge-<br>samt   | und zwar         |                      |   |
|                           |   |                  | Sterbe-<br>fälle | mit Ope-<br>rationen |   |
|                           |   | 1                | 2                | 3                    | 4   |
|                           | Insgesamt .....   | 667 824          | 17 068           | 280 900              | 9,9   |
|                           | davon   |                  |                  |                      |   |
|                           | Ohne Angabe der Diagnose .....  | 482              | 174              | 164                  | 8,7   |
| A00-Z99                   | I. - XXI. Krankheiten, Verletzungen und Vergiftungen .....  | 667 342          | 16 894           | 280 736              | 9,9   |
| A00-B99                   | I. Bestimmte infektiöse und parasitäre Krankheiten .....  | 14 623           | 755              | 1 309                | 9,8   |
| A00-A09                   | Infektiöse Darmkrankheiten .....  | 5 938            | 29               | 212                  | 5,9   |
| A15-A19                   | Tuberkulose .....   | 452              | 24               | 94                   | 27,7  |
| A20-A28                   | Bestimmte bakterielle Zoonosen .....  | 23               | •                | 4                    | 11,3  |
| A30-A49                   | Sonstige bakterielle Krankheiten .....  | 4 079            | 627              | 471                  | 14,1  |
| A50-A64                   | Infektionen, die vorwiegend durch Geschlechtsverkehr<br>übertragen werden .....   | 377              | •                | 178                  | 6,4   |
| A65-A69                   | Sonstige Spirochätenkrankheiten .....   | 283              | •                | 17                   | 11,0  |
| A70-A74                   | Sonstige Krankheiten durch Chlamydien .....   | 4                | •                | •                    | 14,5  |
| A75-A79                   | Rickettsiosen .....   | 5                | •                | •                    | 14,4  |
| A80-A89                   | Virusinfektionen des Zentralnervensystems .....   | 120              | 6                | 16                   | 13,8  |
| A90-A99                   | Durch Arthropoden übertragene Viruskrankheiten<br>und virale hämorrhagische Fieber .....  | 17               | •                | •                    | 6,2   |
| B00-B09                   | Virusinfektionen, die durch Haut- und Schleimhautläsionen<br>gekennzeichnet sind .....  | 1 105            | 3                | 93                   | 8,1   |
| B15-B19                   | Virushepatitis .....  | 423              | 8                | 49                   | 8,3   |
| B20-B24                   | HIV-Krankheit [Humane Immundefizienz-Viruskrankheit] .....  | 209              | 9                | 28                   | 16,1  |
| B25-B34                   | Sonstige Viruskrankheiten .....   | 637              | 3                | 48                   | 6,5   |
| B35-B49                   | Mykosen .....   | 206              | 19               | 38                   | 16,2  |
| B50-B64                   | Protozoenkrankheiten .....  | 216              | 8                | 14                   | 16,4  |
| B65-B83                   | Helminthosen .....  | 37               | •                | 9                    | 8,2   |
| B85-B89                   | Pedikulose [Läusebefall], Akarinoze [Milbenbefall]<br>und sonstiger Parasitenbefall der Haut .....                                  | 72               | •                | 4                    | 7,6   |
| B90-B94                   | Folgezustände von infektiösen und parasitären Krankheiten .....   | 17               | •                | 4                    | 14,8  |
| B95-B97                   | Bakterien, Viren und sonstige Infektionserreger<br>als Ursache von Krankheiten, die in anderen<br>Kapiteln klassifiziert sind ..... | •                | •                | •                    | 5,0   |
| B99                       | Sonstige Infektionskrankheiten .....  | 401              | 17               | 28                   | 7,7   |
| C00-D48                   | II. Neubildungen .....  | 87 784           | 4 120            | 37 151               | 10,9  |
| C00-C14                   | Bösartige Neubildungen der Lippe, Mundhöhle und Pharynx .....   | 1 810            | 83               | 843                  | 13,4  |
| C15-C26                   | Bösartige Neubildungen der Verdauungsorgane .....   | 13 303           | 1 116            | 5 068                | 13,6  |
| C30-C39                   | Bösartige Neubildungen der Atmungsorgane<br>und sonstige intrathorakale Organe .....  | 10 533           | 1 003            | 2056                 | 12,3  |
| C40-C41                   | Bösartige Neubildungen des Knochens und der Gelenkknorpel .....   | 576              | 12               | 175                  | 10,1  |
| C43-C44                   | Bösartige Neubildungen der Haut .....   | 2 222            | 41               | 1 339                | 9,3   |
| C45-C49                   | Bösartige Neubildungen des Mesothelialen Gewebes<br>und Weichteilgewebes .....  | 1 591            | 66               | 385                  | 10,4  |
| C50-C50                   | Bösartige Neubildungen der Brustdrüse [Mamma] .....   | 9 556            | 229              | 4006                 | 7,2   |
| C51-C58                   | Bösartige Neubildungen der Weiblichen Genitalorgane .....   | 4 410            | 155              | 1 560                | 9,9   |
| C60-C63                   | Bösartige Neubildungen der Männlichen Genitalorgane .....   | 3 935            | 118              | 1 918                | 9,3   |
| C64-C68                   | Bösartige Neubildungen der Harnorgane .....   | 5 825            | 195              | 3 421                | 9,1   |
| C69-C72                   | Bösartige Neubildungen des Auges, Gehirns<br>und sonstiger Teile des Zentralnervensystems .....                                     | 1 939            | 82               | 959                  | 12,3  |
| C73-C75                   | Bösartige Neubildungen der Schilddrüse und<br>sonstige endokrine Drüsen .....   | 1 076            | 16               | 394                  | 6,8   |
| C76-C80                   | Bösartige Neubildungen ungenau bezeichneter,<br>sekundärer und nicht näher bezeichneter<br>Lokalisationen .....                     | 6 726            | 492              | 1950                 | 11,1  |
| C81-C96                   | Bösartige Neubildungen des lymphatischen,<br>blutbildenden und verwandten Gewebes,<br>als primär festgestellt oder vermutet .....   | 7 128            | 390              | 1 692                | 12,1  |
| C97-C97                   | Bösartige Neubildungen als Primärtumoren<br>an mehreren Lokalisationen .....  | 4                | •                | •                    | 14,8  |
| D00-D09                   | In-situ-Neubildungen .....  | 925              | 4                | 691                  | 6,7   |
| D10-D36                   | Gutartige Neubildungen .....  | 10 701           | 22               | 7 826                | 7,1   |
| D37-D48                   | Neubildungen unsicheren oder unbekannten Verhaltens .....   | 5 524            | 95               | 2 868                | 7,8   |

Noch: 7. Aus Berliner Krankenhäusern entlassene vollstationäre Behandlungsfälle<sup>1</sup> 2002 nach Diagnosegruppen,  
Art der Behandlung sowie durchschnittliche Verweildauer

| Pos.-Nr.<br>der<br>ICD-10 | Diagnosekapitel<br>-----<br>Diagnosegruppe  | Behandlungsfälle |                  |                      | Durch-<br>schnittliche<br>Verweil-<br>dauer<br>in Tagen |
|---------------------------|---|------------------|------------------|----------------------|---|
|                           |   | insge-<br>samt   | und zwar         |                      |   |
|                           |   |                  | Sterbe-<br>fälle | mit Ope-<br>rationen |   |
|                           |   | 1                | 2                | 3                    | 4   |
| D50-D89                   | III. Krankheiten des Blutes und der blutbildenden<br>Organe sowie bestimmte Störungen mit<br>Beteiligung des Immunsystems ..... | 4 301            | 67               | 563                  | 9,4   |
| D50-D53                   | Alimentäre Anämien .....  | 936              | 7                | 121                  | 10,3  |
| D55-D59                   | Hämolytische Anämien .....  | 239              | 3                | 41                   | 10,0  |
| D60-D64                   | Aplastische und sonstige Anämien .....  | 1 228            | 39               | 179                  | 11,0  |
| D65-D69                   | Koagulopathien, Purpura und sonstige<br>hämorrhagische Diathesen .....  | 736              | 9                | 75                   | 9,1   |
| D70-D77                   | Sonstige Krankheiten des Blutes und<br>der blutbildenden Organe .....   | 382              | 8                | 56                   | 8,8   |
| D80-D89                   | Bestimmte Störungen mit Beteiligung des Immunsystems .....  | 780              | •                | 91                   | 6,4   |
| E00-E90                   | IV. Endokrine, Ernährungs- und Stoffwechselkrankheiten .....  | 17 957           | 279              | 4 807                | 10,5  |
| E00-E07                   | Krankheiten der Schilddrüse .....   | 5 162            | 8                | 2 599                | 6,7   |
| E10-E14                   | Diabetes mellitus .....   | 7 004            | 111              | 1 117                | 14,1  |
| E15-E16                   | Sonstige Störungen der Blutglukose-Regulation<br>und der inneren Sekretion des Pankreas .....                                   | 427              | 5                | 19                   | 8,9   |
| E20-E35                   | Krankheiten sonstiger endokriner Drüsen .....   | 638              | •                | 171                  | 8,5   |
| E40-E46                   | Mangelernährung .....   | 219              | 17               | 45                   | 16,2  |
| E50-E64                   | Sonstige alimentäre Mangelzustände .....  | 97               | •                | 14                   | 16,3  |
| E65-E68                   | Adipositas und sonstige Überernährung .....   | 401              | •                | 301                  | 11,6  |
| E70-E90                   | Stoffwechselstörungen .....   | 4 009            | 134              | 541                  | 8,9   |
| F00-F99                   | V. Psychische und Verhaltensstörungen .....   | 43 560           | 171              | 1 438                | 21,1  |
| F00-F09                   | Organische, einschließlich symptomatischer<br>psychischer Störungen .....   | 3 185            | 103              | 230                  | 20,9  |
| F10-F19                   | Psychische und Verhaltensstörungen durch<br>psychotrope Substanzen .....  | 15 243           | 19               | 223                  | 11,3  |
| F20-F29                   | Schizophrenie, schizotype und wahnhaftige Störungen .....   | 8 485            | 16               | 91                   | 30,6  |
| F30-F39                   | Affektive Störungen .....   | 7 588            | 25               | 390                  | 30,9  |
| F40-F48                   | Neurotische, Belastungs- und somatoforme Störungen .....  | 5 844            | 3                | 267                  | 16,4  |
| F50-F59                   | Verhaltensauffälligkeiten mit körperlichen Störungen  |                  |                  |                      |   |
| F60-F69                   | Persönlichkeits- und Verhaltensstörungen .....  | 1 535            | •                | 68                   | 22,2  |
| F70-F79                   | Intelligenzminderung .....  | 178              | •                | •                    | 108,4   |
| F80-F89                   | Entwicklungsstörungen .....   | 207              | •                | 3                    | 8,2   |
| F90-F98                   | Verhaltens- und emotionale Störungen mit Beginn<br>in der Kindheit und Jugend .....   | 540              | •                | •                    | 24,4  |
| F99-F99                   | Nicht näher bezeichnete psychische Störungen .....  | 3                | •                | •                    | 3,7   |
| G00-G99                   | VI. Krankheiten des Nervensystems .....   | 24 599           | 214              | 4 126                | 8,6   |
| G00-G09                   | Entzündliche Krankheiten des Zentralnervensystems .....   | 633              | 17               | 143                  | 14,1  |
| G10-G13                   | Systematrophien, die vorwiegend das Zentralnerven-<br>system betreffen .....  | 286              | 15               | 37                   | 10,1  |
| G20-G26                   | Extrapyramidale Krankheiten und Bewegungsstörungen .....  | 1 388            | 18               | 177                  | 14,4  |
| G30-G32                   | Sonstige degenerative Krankheiten des Nervensystems .....   | 342              | 6                | 34                   | 15,9  |
| G35-G37                   | Demyelinisierende Krankheiten des Zentralnervensystems .....  | 2 625            | •                | 124                  | 6,4   |
| G40-G47                   | Episodische und paroxysmale Krankheiten<br>des Nervensystems .....  | 13 136           | 49               | 970                  | 6,8   |
| G50-G59                   | Krankheiten von Nerven, Nervenwurzeln<br>und Nervenplexus .....   | 2 625            | •                | 1 615                | 5,6   |
| G60-G64                   | Polyneuropathien und sonstige Krankheiten<br>des peripheren Nervensystems .....   | 807              | 6                | 73                   | 12,7  |
| G70-G73                   | Krankheiten im Bereich der neuromuskulären<br>Synapse und des Muskels .....   | 291              | 5                | 66                   | 17,8  |
| G80-G83                   | Zerebrale Lähmung und sonstige Lähmungssyndrome .....   | 1 093            | 19               | 327                  | 16,4  |
| G90-G99                   | Sonstige Krankheiten des Nervensystems .....  | 1 373            | 76               | 560                  | 14,6  |

<sup>1</sup> einschließlich Sterbefälle, ohne Stundenfälle

Noch: 7. Aus Berliner Krankenhäusern entlassene vollstationäre Behandlungsfälle<sup>1</sup> 2002 nach Diagnosegruppen,  
Art der Behandlung sowie durchschnittliche Verweildauer

| Pos.-Nr.<br>der<br>ICD-10 | Diagnosekapitel<br>-----<br>Diagnosegruppe  | Behandlungsfälle |                  |                      | Durch-<br>schnittliche<br>Verweil-<br>dauer<br>in Tagen |
|---------------------------|---|------------------|------------------|----------------------|---|
|                           |   | insge-<br>samt   | und zwar         |                      |   |
|                           |   |                  | Sterbe-<br>fälle | mit Ope-<br>rationen |   |
|                           |   | 1                | 2                | 3                    | 4   |
| H00-H59                   | VII. Krankheiten des Auges und der Augenanhangsgebilde .....  | 19 986           | •                | 16 210               | 4,2   |
| H00-H06                   | Affektionen des Augenlides, des Tränenapparates<br>und der Orbita .....   | 890              | •                | 640                  | 5,1   |
| H10-H13                   | Affektionen der Konjunktiva .....   | 145              | •                | 113                  | 3,2   |
| H15-H22                   | Affektionen der Sklera, der Hornhaut, der Iris<br>und des Ziliarkörpers .....   | 727              | •                | 337                  | 8,8   |
| H25-H28                   | Affektionen der Linse .....   | 11 097           | •                | 10 663               | 2,5   |
| H30-H36                   | Affektionen der Aderhaut und der Netzhaut .....   | 2 873            | •                | 2 014                | 7,0   |
| H40-H42                   | Glaukom .....   | 2 212            | •                | 1 166                | 6,5   |
| H43-H45                   | Affektionen des Glaskörpers und des Augapfels .....   | 511              | •                | 362                  | 7,3   |
| H46-H48                   | Affektionen des N. opticus und der Sehbahn .....  | 348              | •                | 35                   | 6,7   |
| H49-H52                   | Affektionen der Augenmuskeln, Störungen<br>der Blickbewegungen sowie Akkommodations-<br>störungen und Refraktionsfehler ..... | 1 001            | •                | 820                  | 3,2   |
| H53-H54                   | Sehstörungen und Blindheit .....  | 118              | •                | 26                   | 6,2   |
| H55-H59                   | Sonstige Affektionen des Auges und<br>der Augenanhangsgebilde .....   | 64               | •                | 34                   | 4,0   |
| H60-H95                   | VIII. Krankheiten des Ohres und des Warzenfortsatzes .....  | 5 040            | •                | 2 322                | 6,1   |
| H60-H62                   | Krankheiten des äußeren Ohres .....   | 235              | •                | 153                  | 5,8   |
| H65-H75                   | Krankheiten des Mittelohres und des Warzenfortsatzes .....  | 1 864            | •                | 1 467                | 5,1   |
| H80-H83                   | Krankheiten des Innenohres .....  | 1 659            | •                | 347                  | 6,5   |
| H90-H95                   | Sonstige Krankheiten des Ohres .....  | 1 282            | •                | 355                  | 7,2   |
| I00-I99                   | IX. Krankheiten des Kreislaufsystems .....  | 111 344          | 5 372            | 38 167               | 10,1  |
| I00-I02                   | Akutes rheumatisches Fieber .....   | 32               | •                | 3                    | 14,4  |
| I05-I09                   | Chronische rheumatische Herzkrankheiten .....   | 248              | 7                | 83                   | 13,1  |
| I10-I15                   | Hypertonie [Hochdruckkrankheit] .....   | 5 843            | 47               | 797                  | 8,5   |
| I20-I25                   | Ischämische Herzkrankheiten .....   | 36 164           | 940              | 15 016               | 7,2   |
| I26-I28                   | Pulmonale Herzkrankheit und Krankheiten<br>des Lungenkreislaufes .....  | 1 583            | 238              | 235                  | 13,3  |
| I30-I52                   | Sonstige Formen der Herzkrankheit .....   | 29 115           | 2 137            | 6 637                | 11,3  |
| I70-I79                   | Krankheiten der Arterien, Arteriolen und Kapillaren .....   | 10 584           | 418              | 4 255                | 14,5  |
| I80-I89                   | Krankheiten der Venen, der Lymphgefäße und der<br>Lymphknoten, anderenorts nicht klassifiziert .....                          | 11 668           | 90               | 7 520                | 5,7   |
| I95-I99                   | Sonstige und nicht näher bezeichnete Krankheiten<br>des Kreislaufsystems .....  | 641              | 15               | 71                   | 8,1   |
| J00-J99                   | X. Krankheiten des Atmungssystems .....   | 38 863           | 2 338            | 14 290               | 9,2   |
| J00-J06                   | Akute Infektionen der oberen Atemwege .....   | 1 986            | •                | 173                  | 4,3   |
| J10-J18                   | Grippe und Pneumonie .....  | 10 752           | 1 472            | 678                  | 12,0  |
| J20-J22                   | Sonstige akute Infektionen der unteren Atemwege .....   | 1 494            | 6                | 85                   | 7,0   |
| J30-J39                   | Sonstige Krankheiten der oberen Atemwege .....  | 13 128           | •                | 11 858               | 5,2   |
| J40-J47                   | Chronische Krankheiten der unteren Atemwege .....   | 6 876            | 250              | 432                  | 11,1  |
| J60-J70                   | Lungenkrankheiten durch exogene Substanzen .....  | 700              | 178              | 134                  | 13,7  |
| J80-J84                   | Sonstige Krankheiten der Atmungsorgane,<br>die hauptsächlich das Interstitium betreffen .....                                 | 1 083            | 134              | 139                  | 12,9  |
| J85-J86                   | Purulente und nekrotisierende Krankheitszustände<br>der unteren Atemwege .....  | 293              | 23               | 118                  | 24,8  |
| J90-J94                   | Sonstige Krankheiten der Pleura .....   | 1 288            | 51               | 448                  | 12,0  |
| J95-J99                   | Sonstige Krankheiten des Atmungssystems .....   | 1 263            | 221              | 225                  | 13,7  |

Noch: 7. Aus Berliner Krankenhäusern entlassene vollstationäre Behandlungsfälle<sup>1</sup> 2002 nach Diagnosegruppen,  
Art der Behandlung sowie durchschnittliche Verweildauer

| Pos.-Nr.<br>der<br>ICD-10 | Diagnosekapitel<br>-----<br>Diagnosegruppe                                    | Behandlungsfälle |                  |                      | Durch-<br>schnittliche<br>Verweil-<br>dauer<br>in Tagen |
|---------------------------|---|------------------|------------------|----------------------|---|
|                           |   | insge-<br>samt   | und zwar         |                      |   |
|                           |   |                  | Sterbe-<br>fälle | mit Ope-<br>rationen |   |
|                           |   | 1                | 2                | 3                    | 4   |
| K00-K93                   | XI. Krankheiten des Verdauungssystems .....                                   | 68 353           | 1 629            | 33 832               | 8,5   |
| K00-K14                   | Krankheiten der Mundhöhle, der Speicheldrüsen<br>und der Kiefer .....         | 2 228            | 3                | 1 772                | 5,2   |
| K20-K31                   | Krankheiten des Ösophagus, des Magens<br>und des Duodenums .....              | 7 439            | 177              | 1 860                | 8,8   |
| K35-K38                   | Krankheiten der Appendix .....  | 6 917            | 6                | 4 978                | 5,6   |
| K40-K46                   | Hernien .....   | 10 980           | 21               | 9 610                | 6,5   |
| K50-K52                   | Nichtinfektiöse Enteritis und Kolitis .....                                   | 3 625            | 32               | 612                  | 8,8   |
| K55-K63                   | Sonstige Krankheiten des Darmes .....   | 12 948           | 508              | 5 203                | 9,6   |
| K65-K67                   | Krankheiten des Peritoneums .....   | 1 270            | 66               | 789                  | 11,2  |
| K70-K77                   | Krankheiten der Leber .....   | 3 895            | 506              | 531                  | 14,0  |
| K80-K87                   | Krankheiten der Gallenblase, der Gallenwege<br>und des Pankreas .....         | 15 391           | 129              | 7 734                | 8,8   |
| K90-K93                   | Sonstige Krankheiten des Verdauungssystems .....                              | 3 660            | 181              | 743                  | 9,4   |
| L00-L99                   | XII. Krankheiten der Haut und der Unterhaut .....                             | 9 331            | 121              | 4 604                | 11,3  |
| L00-L08                   | Infektionen der Haut und der Unterhaut .....                                  | 4 579            | 33               | 2 732                | 8,4   |
| L10-L14                   | Bullöse Dermatosen .....  | 219              | 3                | 22                   | 14,1  |
| L20-L30                   | Dermatitis und Ekzem .....  | 956              | 3                | 75                   | 10,5  |
| L40-L45                   | Papulosquamöse Hautkrankheiten .....  | 514              | 4                | 49                   | 16,9  |
| L50-L54                   | Urtikaria und Erythem .....   | 353              | •                | 15                   | 8,3   |
| L55-L59                   | Krankheiten der Haut und der Unterhaut<br>durch Strahleneinwirkung .....      | 120              | •                | 85                   | 5,5   |
| L60-L75                   | Krankheiten der Hautanhangsgebilde .....                                      | 700              | •                | 500                  | 5,5   |
| L80-L99                   | Sonstige Krankheiten der Haut und der Unterhaut .....                         | 1 890            | 76               | 1 126                | 19,9  |
| M00-M99                   | XIII. Krankheiten des Muskel-Skelett-Systems<br>und des Bindegewebes .....    | 49 221           | 107              | 30 186               | 12,0  |
| M00-M03                   | Infektiöse Arthropathien .....  | 425              | 3                | 197                  | 19,4  |
| M05-M14                   | Entzündliche Polyarthropathien .....  | 2 467            | 5                | 475                  | 13,7  |
| M15-M19                   | Arthrose .....  | 9 359            | 16               | 6 719                | 17,4  |
| M20-M25                   | Sonstige Gelenkrankheiten .....   | 11 754           | •                | 9 887                | 6,7   |
| M40-M43                   | Deformitäten der Wirbelsäule und des Rückens .....                            | 754              | •                | 421                  | 15,5  |
| M45-M49                   | Spondylopathien .....   | 2 153            | 6                | 1 022                | 15,4  |
| M50-M54                   | Sonstige Krankheiten der Wirbelsäule und des Rückens .....                    | 8 779            | 17               | 3 791                | 12,4  |
| M60-M63                   | Krankheiten der Muskeln .....   | 948              | 14               | 156                  | 16,3  |
| M65-M68                   | Krankheiten der Synovialis und der Sehnen .....                               | 1 145            | •                | 954                  | 8,8   |
| M70-M79                   | Sonstige Krankheiten des Weichteilgewebes .....                               | 4 331            | 10               | 3 255                | 8,8   |
| M80-M85                   | Veränderungen der Knochendichte und -struktur .....                           | 1 964            | 20               | 830                  | 14,4  |
| M86-M90                   | Sonstige Osteopathien .....   | 1 046            | 7                | 626                  | 18,9  |
| M91-M94                   | Chondropathien .....  | 1 271            | •                | 931                  | 6,8   |
| M95-M99                   | Sonstige Krankheiten des Muskel-Skelett-Systems<br>und des Bindegewebes ..... | 925              | •                | 655                  | 10,9  |
| N00-N99                   | XIV. Krankheiten des Urogenitalsystems .....                                  | 36 983           | 451              | 20 596               | 6,7   |
| N00-N08                   | Glomeruläre Krankheiten .....   | 439              | •                | 54                   | 8,7   |
| N10-N16                   | Tubulointerstitielle Nierenkrankheiten .....                                  | 3 484            | 16               | 1 064                | 6,9   |
| N17-N19                   | Niereninsuffizienz .....  | 2 918            | 329              | 947                  | 14,8  |
| N20-N23                   | Urolithiasis .....  | 4 726            | •                | 1 858                | 4,5   |
| N25-N29                   | Sonstige Krankheiten der Niere und des Ureters .....                          | 232              | •                | 132                  | 9,6   |
| N30-N39                   | Sonstige Krankheiten des Harnsystems .....                                    | 5 254            | 84               | 2 081                | 8,0   |
| N40-N51                   | Krankheiten der männlichen Genitalorgane .....                                | 4 371            | 8                | 3 016                | 6,4   |
| N60-N64                   | Krankheiten der Mamma [Brustdrüse] .....                                      | 1 898            | •                | 1 579                | 5,0   |
| N70-N77                   | Entzündliche Krankheiten der weiblichen Beckenorgane .....                    | 1 913            | •                | 1 235                | 5,6   |
| N80-N98                   | Nichtentzündliche Krankheiten des weiblichen<br>Genitaltraktes .....          | 11 407           | 7                | 8 387                | 5,3   |
| N99-N99                   | Sonstige Krankheiten des Urogenitalsystems .....                              | 341              | •                | 243                  | 8,3   |

<sup>1</sup> einschließlich Sterbefälle, ohne Stundenfälle

Noch: 7. Aus Berliner Krankenhäusern entlassene vollstationäre Behandlungsfälle<sup>1</sup> 2002 nach Diagnosegruppen, Art der Behandlung sowie durchschnittliche Verweildauer

| Pos.-Nr.<br>der<br>ICD-10 | Diagnosekapitel<br><br>Diagnosegruppe  | Behandlungsfälle |                  |                      | Durch-<br>schnittliche<br>Verweil-<br>dauer<br>in Tagen |
|---------------------------|--|------------------|------------------|----------------------|---|
|                           |  | insge-<br>samt   | und zwar         |                      |   |
|                           |  |                  | Sterbe-<br>fälle | mit Ope-<br>rationen |   |
|                           |  | 1                | 2                | 3                    | 4   |
| O00-O99                   | XV. Schwangerschaft, Geburt und Wochenbett .....   | 38 665           | *                | 26 027               | 4,7   |
| O00-O08                   | Schwangerschaft mit abortivem Ausgang .....  | 3 628            | *                | 2 808                | 2,5   |
| O09-O09                   | Schwangerschaftsdauer .....  | 6                | *                |                      | 3,5   |
| O10-O16                   | Ödeme, Proteinurie und Hypertonie während der<br>Schwangerschaft, der Geburt und des Wochenbettes .....  | 463              | *                | 127                  | 6,0   |
| O20-O29                   | Sonstige Krankheiten der Mutter, die vorwiegend<br>mit der Schwangerschaft verbunden sind .....  | 2 851            | *                | 335                  | 4,9   |
| O30-O48                   | Betreuung der Mutter im Hinblick auf den Feten und die<br>Amnionhöhle sowie mögliche Entbindungskomplikationen .....                                     | 7 264            | *                | 3 490                | 5,8   |
| O60-O75                   | Komplikationen bei Wehentätigkeit und Entbindung .....   | 9 488            | *                | 7 329                | 5,2   |
| O80-O82                   | Entbindung .....   | 14 083           | *                | 11 748               | 4,2   |
| O85-O92                   | Komplikationen, die vorwiegend im Wochenbett auftreten .....   | 484              | *                | 99                   | 5,0   |
| O95-O99                   | Sonstige Krankheitszustände während der Gestations-<br>periode, die anderenorts nicht klassifiziert sind .....   | 398              | *                | 91                   | 4,3   |
| P00-P96                   | XVI. Bestimmte Zustände, die ihren Ursprung in der<br>Perinatalperiode haben .....   | 4 991            | 20               | 986                  | 11,8  |
| P00-P04                   | Schädigung des Feten und Neugeborenen durch<br>mütterliche Faktoren und durch Komplikationen bei<br>Schwangerschaft, Wehentätigkeit und Entbindung ..... | 382              | *                | 166                  | 10,1  |
| P05-P08                   | Störungen im Zusammenhang mit der Schwanger-<br>schaftsdauer und dem fetalen Wachstum .....  | 1 524            | 16               | 337                  | 24,0  |
| P10-P15                   | Geburtsstrauma .....   | 17               | *                | 4                    | 6,4   |
| P20-P29                   | Krankheiten des Atmungs- und Herz-Kreislaufsystems,<br>die für die Perinatalperiode spezifisch sind .....  | 922              | 3                | 163                  | 7,8   |
| P35-P39                   | Infektionen, die für die Perinatalperiode spezifisch sind .....  | 573              | *                | 72                   | 6,6   |
| P50-P61                   | Hämorrhagische und hämatologische Krankheiten<br>beim Feten und Neugeborenen .....   | 963              | *                | 101                  | 3,4   |
| P70-P74                   | Transitorische endokrine und Stoffwechselstörungen,<br>die für den Feten und das Neugeborene spezifisch sind .....                                       | 313              | *                | 96                   | 4,8   |
| P75-P78                   | Krankheiten des Verdauungssystems beim Feten   |                  |                  |                      |   |
| P80-P83                   | Krankheitszustände mit Beteiligung der Haut und der<br>Temperaturregulation beim Feten und Neugeborenen .....  | 36               | *                | 7                    | 4,3   |
| P90-P96                   | Sonstige Störungen, die ihren Ursprung in der<br>Perinatalperiode haben .....  | 244              | *                | 36                   | 8,5   |
| Q00-Q99                   | XVII. Angeborene Fehlbildungen, Deformitäten und<br>Chromosomenanomalien .....   | 7 456            | 31               | 5 226                | 7,4   |
| Q00-Q07                   | Angeborene Fehlbildungen des Nervensystems .....   | 218              | 4                | 86                   | 10,5  |
| Q10-Q18                   | Angeborene Fehlbildungen des Auges, des Ohres,<br>des Gesichtes und des Halses .....   | 592              | *                | 509                  | 3,7   |
| Q20-Q28                   | Angeborene Fehlbildungen des Kreislaufsystems .....  | 2 176            | 20               | 1 088                | 7,0   |
| Q30-Q34                   | Angeborene Fehlbildungen des Atmungssystems .....  | 196              | *                | 144                  | 7,6   |
| Q35-Q37                   | Lippen-, Kiefer- und Gaumenspalte .....  | 305              | *                | 268                  | 5,0   |
| Q38-Q45                   | Sonstige angeborene Fehlbildungen<br>des Verdauungssystems .....   | 337              | *                | 185                  | 11,1  |
| Q50-Q56                   | Angeborene Fehlbildungen der Genitalorgane .....   | 650              | *                | 548                  | 6,2   |
| Q60-Q64                   | Angeborene Fehlbildungen des Harnsystems .....   | 948              | *                | 773                  | 7,0   |
| Q65-Q79                   | Angeborene Fehlbildungen und Deformitäten<br>des Muskel-Skelett-Systems .....  | 1 110            | *                | 923                  | 11,4  |
| Q80-Q89                   | Sonstige angeborene Fehlbildungen .....  | 882              | *                | 693                  | 6,0   |
| Q90-Q99                   | Chromosomenanomalien, anderenorts nicht klassifiziert .....  | 42               | *                | 9                    | 6,9   |



Noch: 7. Aus Berliner Krankenhäusern entlassene vollstationäre Behandlungsfälle<sup>1</sup> 2002 nach Diagnosegruppen,  
Art der Behandlung sowie durchschnittliche Verweildauer

| Pos.-Nr.<br>der<br>ICD-10 | Diagnosekapitel<br>-----<br>Diagnosegruppe  | Behandlungsfälle |                  |                      | Durch-<br>schnittliche<br>Verweil-<br>dauer<br>in Tagen |
|---------------------------|---|------------------|------------------|----------------------|---|
|                           |   | insge-<br>samt   | und zwar         |                      |   |
|                           |   |                  | Sterbe-<br>fälle | mit Ope-<br>rationen |   |
|                           |   | 1                | 2                | 3                    | 4   |
| R00-R99                   | XVIII. Symptome und abnorme klinische und Laborbefunde,<br>die anderenorts nicht klassifiziert sind .....                         | 13 845           | 381              | 2 846                | 6,9   |
| R00-R09                   | Symptome, die das Kreislaufsystem und<br>das Atmungssystem betreffen .....  | 2 180            | 50               | 463                  | 6,0   |
| R10-R19                   | Symptome, die das Verdauungssystem und<br>das Abdomen betreffen .....   | 3 135            | 29               | 606                  | 4,7   |
| R20-R23                   | Symptome, die die Haut und das Unterhautgewebe betreffen .....  | 230              | •                | 35                   | 4,6   |
| R25-R29                   | Symptome, die das Nervensystem und das<br>Muskel-Skelett-System betreffen .....   | 688              | 9                | 140                  | 16,0  |
| R30-R39                   | Symptome, die das Harnsystem betreffen .....  | 852              | 12               | 284                  | 6,5   |
| R40-R46                   | Symptome, die das Erkennungs- und Wahrnehmungs-<br>vermögen, die Stimmung und das Verhalten betreffen .....                       | 573              | 32               | 53                   | 8,0   |
| R47-R49                   | Symptome, die die Sprache und die Stimme betreffen .....  | 61               | •                | 16                   | 7,4   |
| R50-R69                   | Allgemeinsymptome .....   | 5 327            | 244              | 837                  | 7,7   |
| R70-R79                   | Abnorme Blutuntersuchungsbefunde ohne Vorliegen<br>einer Diagnose .....   | 138              | •                | 24                   | 6,5   |
| R80-R82                   | Abnorme Urinuntersuchungsbefunde ohne Vorliegen<br>einer Diagnose .....   | 29               | •                | •                    | 2,6   |
| R83-R89                   | Abnorme Befunde ohne Vorliegen einer Diagnose<br>bei der Untersuchung anderer Körperflüssigkeiten,<br>Substanzen und Gewebe ..... | 309              | •                | 236                  | 4,9   |
| R90-R94                   | Abnorme Befunde ohne Vorliegen einer Diagnose<br>bei bildgebender Diagnostik und Funktionsprüfungen .....                         | 323              | 3                | 151                  | 7,0   |
| S00-T98                   | XIX. Verletzungen, Vergiftungen und bestimmte<br>andere Folgen äußerer Ursachen .....   | 62 445           | 833              | 32 927               | 10,9  |
| S00-S09                   | Verletzungen des Kopfes .....   | 8 595            | 135              | 2 905                | 5,7   |
| S10-S19                   | Verletzungen des Halses .....   | 454              | 9                | 172                  | 20,7  |
| S20-S29                   | Verletzungen des Thorax .....   | 2 056            | 29               | 402                  | 11,5  |
| S30-S39                   | Verletzungen des Abdomens, der Lumbosakralgegend,<br>der Lendenwirbelsäule und des Beckens .....                                  | 3 481            | 47               | 917                  | 14,3  |
| S50-S59                   | Verletzungen des Ellenbogens und des Unterarmes .....   | 5 043            | 6                | 3 787                | 6,2   |
| S60-S69                   | Verletzungen des Handgelenkes und der Hand .....  | 2 791            | •                | 2 325                | 4,9   |
| S70-S79                   | Verletzungen der Hüfte und des Oberschenkels .....  | 7 558            | 333              | 4 627                | 19,1  |
| S80-S89                   | Verletzungen des Knies und des Unterschenkels .....   | 10 513           | 10               | 7 817                | 10,9  |
| S90-S99                   | Verletzungen der Knöchelregion und des Fußes .....  | 1 502            | •                | 989                  | 9,8   |
| T00-T07                   | Verletzungen mit Beteiligung mehrerer Körperregionen .....  | 259              | 10               | 129                  | 28,1  |
| T08-T14                   | Verletzungen nicht näher bezeichneter Teile des<br>Rumpfes, der Extremitäten oder anderer Körperregionen .....                    | 908              | 6                | 290                  | 10,4  |
| T15-T19                   | Folgen des Eindringens eines Fremdkörpers<br>durch eine natürliche Körperöffnung .....  | 349              | 7                | 134                  | 2,8   |
| T20-T25                   | Verbrennungen oder Verätzungen der äußeren<br>Körperoberfläche, Lokalisation bezeichnet .....                                     | 539              | 9                | 263                  | 12,1  |
| T26-T28                   | Verbrennungen oder Verätzungen, die auf das Auge<br>und auf innere Organe begrenzt sind .....                                     | 64               | •                | 14                   | 5,5   |
| T29-T31                   | Verbrennungen oder Verätzungen mehrerer<br>und nicht näher bezeichneter Körperregionen .....                                      | 123              | 8                | 58                   | 13,2  |
| T33-T35                   | Erfrierungen .....  | 3                | •                | •                    | 30,3  |
| T36-T50                   | Vergiftungen durch Arzneimittel, Drogen und biologisch<br>aktive Substanzen .....   | 1 998            | 23               | 132                  | 4,9   |
| T51-T65                   | Toxische Wirkungen von vorwiegend nicht medizinisch<br>verwendeten Substanzen .....   | 713              | 5                | 25                   | 3,2   |
| T66-T78                   | Sonstige und nicht näher bezeichnete Schäden<br>durch äußere Ursachen .....   | 1 086            | 15               | 52                   | 3,4   |
| T79-T79                   | Bestimmte Frühkomplikationen eines Traumas .....  | 318              | 4                | 139                  | 14,2  |
| T80-T88                   | Komplikationen bei chirurgischen Eingriffen und<br>medizinischer Behandlung, anderenorts nicht klassifiziert .....                | 8 927            | 130              | 4 537                | 13,6  |
| T89-T89                   | Sonstige Komplikationen eines Traumas,<br>anderenorts nicht klassifiziert .....   | 72               | •                | 36                   | 13,8  |
| T90-T98                   | Folgen von Verletzungen, Vergiftungen und sonstigen<br>Auswirkungen äußerer Ursachen .....  | 156              | 5                | 92                   | 12,0  |

<sup>1</sup> einschließlich Sterbefälle, ohne Stundenfälle

Noch: 7. Aus Berliner Krankenhäusern entlassene vollstationäre Behandlungsfälle <sup>1</sup> 2002 nach Diagnosegruppen, Art der Behandlung sowie durchschnittliche Verweildauer

| Pos.-Nr.<br>der<br>ICD-10 | Diagnosekapitel<br>-----<br>Diagnosegruppe   | Behandlungsfälle |                  |                      | Durch-<br>schnittliche<br>Verweil-<br>dauer<br>in Tagen |
|---------------------------|--|------------------|------------------|----------------------|---|
|                           |  | insge-<br>samt   | und zwar         |                      |   |
|                           |  |                  | Sterbe-<br>fälle | mit Ope-<br>rationen |   |
|                           |  | 1                | 2                | 3                    | 4   |
| Z00-Z99                   | XXI. Faktoren, die den Gesundheitszustand beeinflussen und zur Inanspruchnahme des Gesundheitswesens führen .....  | 7 995            | •                | 3 123                | 4,7   |
| Z00-Z13                   | Personen, die das Gesundheitswesen zur Untersuchung und Abklärung in Anspruch nehmen .....   | 2 691            | •                | 353                  | 3,7   |
| Z20-Z29                   | Personen mit potentiellen Gesundheitsrisiken hinsichtlich übertragbarer Krankheiten .....  | 63               | •                | 3                    | 5,5   |
| Z30-Z39                   | Personen, die das Gesundheitswesen im Zusammenhang mit Problemen der Reproduktion in Anspruch nehmen .....   | 533              | •                | 291                  | 3,3   |
| Z40-Z54                   | Personen, die das Gesundheitswesen zum Zwecke spezifischer Maßnahmen und zur medizinischen Betreuung in Anspruch nehmen .....                                | 3 587            | •                | 2 148                | 4,6   |
| Z55-Z65                   | Personen mit potentiellen Gesundheitsrisiken aufgrund sozioökonomischer oder psychosozialer Umstände .....   | 5                | •                | •                    | 3,0   |
| Z70-Z76                   | Personen, die das Gesundheitswesen aus sonstigen Gründen in Anspruch nehmen .....  | 42               | •                | •                    | 7,1   |
| Z80-Z99                   | Personen mit potentiellen Gesundheitsrisiken aufgrund der Familien- oder Eigenanamnese und bestimmte Zustände, die den Gesundheitszustand beeinflussen ..... | 1 074            | •                | 326                  | 7,9   |

<sup>1</sup> einschließlich Sterbefälle, ohne Stundenfälle

# 8. Aus Berliner Krankenhäusern entlassene vollstationäre Behandlungsfälle<sup>1</sup> 2002 nach Fachabteilungen, Art der Behandlung, Geschlecht sowie Verweildauer, belegte Betten und Durchschnittsalter der Patienten

| Fachabteilung  | Behandlungsfälle |          |          | Und zwar    |                 | Durchschnittliche Verweildauer in Tagen | Belegte Betten je Tag <sup>2</sup> | Durchschnittsalter der Patienten in Jahren |
|--|------------------|----------|----------|-------------|-----------------|---|------------------------------------|--|
|  | Insgesamt        | davon    |          | Sterbefälle | mit Operationen |   |                                    |  |
|  |                  | männlich | weiblich |             |                 |   |                                    |  |
|  |                  |          |          |             |                 |   |                                    |  |
| Augenheilkunde .....   | 20 944           | 7 963    | 12 981   | •           | 17049           | 4,2                                     | 243                                | 66,9                                       |
| Chirurgie  |                  |          |          |             |                 |   |                                    |  |
| Gefäßchirurgie .....   | 10 334           | 5 140    | 5 194    | 183         | 5 210           | 8,5                                     | 241                                | 58,6                                       |
| Thoraxchirurgie .....  | 1 823            | 1 170    | 653      | 67          | 1 303           | 19,6                                    | 98                                 | 57,0                                       |
| Unfallchirurgie .....  | 33 348           | 16 691   | 16 657   | 353         | 21 505          | 11,0                                    | 1 009                              | 52,2                                       |
| Visceralchirurgie .....  | 4 516            | 2 226    | 2 290    | 116         | 1 901           | 8,9                                     | 110                                | 54,5                                       |
| Sonstige und allgemeine Chirurgie .....                        | 85 885           | 40 819   | 45 066   | 1 760       | 60 923          | 9,9                                     | 2 328                              | 54,2                                       |
| Frauenheilkunde und Geburtshilfe                               |                  |          |          |             |                 |   |                                    |  |
| Frauenheilkunde .....  | 33 251           | •        | 33 250   | 150         | 20476           | 6,1                                     | 554                                | 48,8                                       |
| Geburtshilfe .....   | 27 639           | 6        | 27 633   | •           | 19254           | 4,9                                     | 367                                | 29,1                                       |
| Sonstige und allgemeine Frauenheilkunde und Geburtshilfe ..... | 13 034           | •        | 13 034   | 20          | 7767            | 5,0                                     | 179                                | 37,2                                       |
| Hals-Nasen-Ohrenheilkunde .....                                | 21 263           | 11 720   | 9 543    | 43          | 16214           | 5,9                                     | 345                                | 39,9                                       |
| Haut- und Geschlechtskrankheiten .....                         | 6 749            | 3 102    | 3 647    | 50          | 1742            | 10,3                                    | 191                                | 57,2                                       |
| Herzchirurgie .....  |                  |          |          |             |                 |   |                                    |  |
| Sonstige und allgemeine Herzchirurgie .....                    | •                | •        | •        | •           | •               | •                                       | •                                  | •  |
| Innere Medizin   |                  |          |          |             |                 |   |                                    |  |
| Endokrinologie .....   | 1 217            | 469      | 748      | 13          | 196             | 14,5                                    | 48                                 | 64,1                                       |
| Gastroenterologie .....  | 43 441           | 19 956   | 23 485   | 2 289       | 3952            | 9,2                                     | 1 101                              | 64,5                                       |
| Hämatologie und internistische Onkologie .....                 | 11 460           | 5 613    | 5 847    | 653         | 2229            | 10,2                                    | 319                                | 57,8                                       |
| Kardiologie .....  | 55 862           | 32 594   | 23 268   | 1 983       | 18084           | 7,7                                     | 1 180                              | 65,4                                       |
| Nephrologie .....  | 7 922            | 3 996    | 3 926    | 633         | 1812            | 13,1                                    | 284                                | 62,5                                       |
| Pneumologie .....  | 14 932           | 9 708    | 5 224    | 665         | 873             | 8,8                                     | 362                                | 61,7                                       |
| Rheumatologie .....  | •                | •        | •        | •           | •               | •                                       | •                                  | •  |
| Klinische Geriatrie .....                                      | 18 743           | 4 796    | 13 947   | 1 675       | 3832            | 20,0                                    | 1 026                              | 81,1                                       |
| Sonstige und allgemeine Innere Medizin .....                   | 71 707           | 31 760   | 39 947   | 4 524       | 8801            | 10,9                                    | 2 140                              | 66,4                                       |
| Kinderchirurgie .....  | •                | •        | •        | •           | •               | •                                       | •                                  | •  |
| Kinderheilkunde .....  |                  |          |          |             |                 |   |                                    |  |
| Kinderkardiologie .....  | •                | •        | •        | •           | •               | •                                       | •                                  | •  |
| Neonatalogie .....   | 7 739            | 4 381    | 3 358    | 28          | 2109            | 7,7                                     | 163                                | 2,5  |
| Sonstige und allgemeine Kinderheilkunde .....                  | 25 359           | 14 113   | 11 246   | 55          | 3472            | 6,2                                     | 433                                | 5,4  |
| Kinder- u. Jugendpsychiatrie u. -psychotherapie .....          | 1 426            | 663      | 763      | •           | •               | 29,2                                    | 114                                | 13,7                                       |
| Mund-Kiefer-Gesichtschirurgie .....                            | 4 689            | 2 752    | 1 937    | 18          | 3600            | 6,7                                     | 86                                 | 42,0                                       |
| Neurochirurgie .....   | 9 498            | 4 897    | 4 601    | 121         | 6475            | 12,3                                    | 320                                | 51,1                                       |
| Neurologie .....   | 22 690           | 10 307   | 12 383   | 468         | 3031            | 11,3                                    | 705                                | 56,3                                       |
| Nuklearmedizin .....   | 2 396            | 596      | 1 800    | 5           | 612             | 5,7                                     | 38                                 | 58,7                                       |
| Orthopädie   |                  |          |          |             |                 |   |                                    |  |
| Rheumatologie (Orthopädie) .....                               | •                | •        | •        | •           | •               | •                                       | •                                  | •  |
| Sonstige und allgemeine Orthopädie .....                       | 21 740           | 8 904    | 12 836   | 43          | 15986           | 11,6                                    | 689                                | 53,1                                       |
| Plastische Chirurgie .....                                     | 3 426            | 1 632    | 1 794    | 23          | 3092            | 5,4                                     | 51                                 | 42,7                                       |
| Psychiatrie und Psychotherapie .....                           | 33 050           | 18 229   | 14 821   | 124         | 906             | 23,0                                    | 2 085                              | 45,0                                       |
| Psychotherapeutische Medizin .....                             | •                | •        | •        | •           | •               | •                                       | •                                  | •  |
| Strahlentherapie .....   | 3 499            | 1 856    | 1 643    | 188         | 704             | 16,0                                    | 154                                | 62,4                                       |
| Urologie .....   | 24 316           | 18 586   | 5 730    | 167         | 13498           | 6,7                                     | 448                                | 59,6                                       |
| Sonstige Fachbereiche/Allgemeinbetten .....                    | 6 342            | 2 308    | 4 034    | 357         | 4467            | 13,5                                    | 234                                | 44,6                                       |
| Insgesamt  | 667 824          | 296 371  | 371 453  | 17 068      | 280900          | 9,9                                     | 18 167                             | 53,2                                       |

<sup>1</sup> einschließlich Sterbefälle, ohne Stundenfälle - <sup>2</sup> belegte Betten je Tag = Verweildauer tage dividiert durch 365

**9. Aus Berliner Krankenhäusern entlassene Stundenfälle <sup>1</sup> 2002 nach Fachabteilungen,  
Art der Behandlung, Geschlecht und Durchschnittsalter der Patienten**

| Fachabteilung  | Stundenfälle |           |           | Und zwar    |             |           |                 |             |           | Durchschnittsalter der Patienten in Jahren |           |
|--|--------------|-----------|-----------|-------------|-------------|-----------|-----------------|-------------|-----------|--|-----------|
|  | Ins-ge-samt  | davon     |           | Ins-ge-samt | davon       |           | mit Operationen |             |           |  |           |
|  |              | männ-lich | weib-lich |             | Ins-ge-samt | männ-lich | weib-lich       | Ins-ge-samt | männ-lich |  | weib-lich |
|  |              |           |           |             |             |           |                 |             |           |  |           |
| 1  | 2            | 3         | 4         | 5           | 6           | 7         | 8               | 9           | 10        |  |           |
| Augenheilkunde .....   | 368          | 200       | 168       | •           | •           | •         | 218             | 127         | 91        | 33,3                                       |           |
| Chirurgie  |              |           |           |             |             |           |                 |             |           |  |           |
| Gefäßchirurgie .....   | 186          | 122       | 64        | 13          | 11          | •         | 40              | 21          | 19        | 49,3                                       |           |
| Thoraxchirurgie .....  | 36           | 21        | 15        | 3           | 3           | •         | 5               | 3           | •         | 50,1                                       |           |
| Unfallchirurgie .....  | 703          | 468       | 235       | 42          | 25          | 17        | 236             | 158         | 78        | 36,5                                       |           |
| Visceralchirurgie .....  | 67           | 29        | 38        | 6           | •           | 4         | 13              | 6           | 7         | 52,2                                       |           |
| Sonstige und allgemeine Chirurgie .....                        | 1 689        | 1 016     | 673       | 90          | 47          | 43        | 648             | 425         | 223       | 46,4                                       |           |
| Frauenheilkunde und Geburtshilfe                               |              |           |           |             |             |           |                 |             |           |  |           |
| Frauenheilkunde .....  | 3 436        | •         | 3 436     | 4           | •           | 4         | 1 291           | •           | 1 291     | 46,3                                       |           |
| Geburtshilfe .....   | 1 759        | •         | 1 758     | •           | •           | •         | 942             | •           | 941       | 30,2                                       |           |
| Sonstige und allgemeine Frauenheilkunde und Geburtshilfe ..... | 833          | •         | 833       | •           | •           | •         | 207             | •           | 207       | 43,3                                       |           |
| Hals-Nasen-Ohrenheilkunde .....                                | 1 418        | 834       | 584       | 19          | 9           | 10        | 943             | 567         | 376       | 17,9                                       |           |
| Haut- und Geschlechtskrankheiten .....                         | 52           | 25        | 27        | •           | •           | •         | 9               | 5           | 4         | 41,5                                       |           |
| Herzchirurgie .....  |              |           |           |             |             |           |                 |             |           |  |           |
| Sonstige und allgemeine Herzchirurgie .....                    | •            | •         | •         | •           | •           | •         | •               | •           | •         | 58,4                                       |           |
| Innere Medizin   |              |           |           |             |             |           |                 |             |           |  |           |
| Endokrinologie .....   | •            | •         | •         | •           | •           | •         | •               | •           | •         | 44,5                                       |           |
| Gastroenterologie .....  | 1 156        | 583       | 573       | 161         | 66          | 95        | 39              | 20          | 19        | 55,2                                       |           |
| Hämatologie und internistische Onkologie .....                 | 600          | 298       | 302       | 28          | 11          | 17        | 68              | 31          | 37        | 58,0                                       |           |
| Kardiologie .....  | 3 109        | 1 941     | 1 168     | 341         | 178         | 163       | 257             | 180         | 77        | 59,3                                       |           |
| Nephrologie .....  | 212          | 118       | 94        | 64          | 30          | 34        | 16              | 10          | 6         | 57,6                                       |           |
| Pneumologie .....  | 978          | 664       | 314       | 32          | 18          | 14        | 5               | •           | 3         | 57,7                                       |           |
| Rheumatologie .....  | •            | •         | •         | •           | •           | •         | •               | •           | •         | 52,3                                       |           |
| Klinische Geriatrie .....                                      | 148          | 57        | 91        | 68          | 23          | 45        | 5               | •           | 3         | 72,8                                       |           |
| Sonstige und allgemeine Innere Medizin .....                   | 3 518        | 1 727     | 1 791     | 338         | 142         | 196       | 245             | 146         | 99        | 56,3                                       |           |
| Kinderchirurgie .....  | •            | •         | •         | •           | •           | •         | •               | •           | •         | 5,0  |           |
| Kinderheilkunde .....  |              |           |           |             |             |           |                 |             |           |  |           |
| Kinderkardiologie .....  | •            | •         | •         | •           | •           | •         | •               | •           | •         | 15,2                                       |           |
| Neonatologie .....   | 244          | 141       | 103       | 5           | 3           | •         | 66              | 41          | 25        | 3,4  |           |
| Kinder- u. Jugendpsychiatrie u. -psychotherapie .....          | 20           | 9         | 11        | •           | •           | •         | •               | •           | •         | 16,0                                       |           |
| Mund-Kiefer-Gesichtschirurgie .....                            | 1 192        | 607       | 585       | •           | •           | •         | 1 107           | 552         | 555       | 21,1                                       |           |
| Neurochirurgie .....   | 124          | 70        | 54        | 10          | 6           | 4         | 15              | 5           | 10        | 40,8                                       |           |
| Neurologie .....   | 354          | 188       | 166       | 23          | 9           | 14        | 23              | 10          | 13        | 48,0                                       |           |
| Nuklearmedizin .....   | 3            | •         | •         | •           | •           | •         | •               | •           | •         | 53,7                                       |           |
| Orthopädie   |              |           |           |             |             |           |                 |             |           |  |           |
| Rheumatologie (Orthopädie) .....                               | •            | •         | •         | •           | •           | •         | •               | •           | •         | 51,3                                       |           |
| Sonstige und allgemeine Orthopädie .....                       | 460          | 197       | 263       | •           | •           | •         | 190             | 75          | 115       | 45,6                                       |           |
| Plastische Chirurgie .....                                     | 74           | 43        | 31        | 5           | •           | 4         | 50              | 27          | 23        | 36,7                                       |           |
| Psychiatrie und Psychotherapie .....                           | 1 033        | 639       | 394       | •           | •           | •         | 3               | •           | •         | 38,7                                       |           |
| Psychotherapeutische Medizin .....                             | •            | •         | •         | •           | •           | •         | •               | •           | •         | 31,0                                       |           |
| Strahlentherapie .....   | 81           | 43        | 38        | •           | •           | •         | 3               | 3           | •         | 56,5                                       |           |
| Urologie .....   | 1 256        | 1 051     | 205       | 5           | 3           | •         | 361             | 319         | 42        | 51,9                                       |           |
| Sonstige Fachbereiche/Allgemeinbetten .....                    | 679          | 124       | 555       | 53          | 25          | 28        | 215             | 35          | 180       | 49,4                                       |           |
| Insgesamt  | 28 924       | 13 102    | 14 569    | 1 351       | 635         | 716       | 7 381           | 2 864       | 4 517     | 42,0                                       |           |

<sup>1</sup> einschließlich Sterbefälle

**10. Aus Berliner Krankenhäusern entlassene vollstationäre Behandlungsfälle <sup>1</sup> 2002 nach der Rangfolge der 10 häufigsten Diagnosegruppen in ausgewählten Fachabteilungen sowie Altersgruppen der Patienten und Verweildauer**

| Rang-Nr.                         | Pos.-Nr. der ICD-10 | Diagnosegruppe  | Insgesamt | Altersgruppen von ... bis unter ... Jahren |        |         |         |         |              | Durchschnittliche Verweildauer in Tagen |
|----------------------------------|---------------------|---|-----------|--|--------|---------|---------|---------|--------------|---|
|                                  |                     |   |           | 0 - 1                                      | 1 - 15 | 15 - 45 | 45 - 65 | 65 - 75 | 75 und älter |   |
|                                  |                     |   |           | 1  | 2      | 3       | 4       | 5       | 6            |   |
| Chirurgie                        |                     |   |           |  |        |         |         |         |              |   |
| 1                                | K40-K46             | Hernien   | 10 054    | •  | 47     | 2 396   | 4 424   | 1 965   | 1 222        | 6,5                                     |
| 2                                | S80-S89             | Verletzungen des Knies und des Unterschenkels   | 8 506     | •  | 307    | 4 092   | 2 724   | 756     | 627          | 10,5                                    |
| 3                                | K80-K87             | Krankheiten der Gallenblase, der Gallenwege und des Pankreas  | 8 070     | •  | 13     | 2 194   | 3 611   | 1 405   | 847          | 8,0                                     |
| 4                                | K55-K63             | Sonstige Krankheiten des Darmes   | 7 607     | •  | 36     | 1 748   | 2 706   | 1 325   | 1 792        | 10,7                                    |
| 5                                | I80-I89             | Krankheiten der Venen, der Lymphgefäße und der Lymphknoten, anderenorts nicht klassifiziert                 | 7 595     | •  | 62     | 2 099   | 3 842   | 1 197   | 394          | 4,0                                     |
| 6                                | I70-I79             | Krankheiten der Arterien, Arteriolen und Kapillaren   | 6 529     | •  | •      | 208     | 2 512   | 2 021   | 1 788        | 14,8                                    |
| 7                                | M20-M25             | Sonstige Gelenkkrankheiten  | 6 296     | •  | 66     | 2 164   | 2 951   | 806     | 309          | 7,0                                     |
| 8                                | K35-K38             | Krankheiten der Appendix  | 6 032     | •  | 922    | 3 868   | 895     | 218     | 129          | 5,6                                     |
| 9                                | C15-C26             | Bösartige Neubildungen der Verdauungsorgane   | 5 637     | •  | •      | 244     | 2 172   | 1 799   | 1 422        | 18,7                                    |
| 10                               | S70-S79             | Verletzungen der Hüfte und des Oberschenkels  | 5 257     | •  | 57     | 406     | 702     | 672     | 3 420        | 17,1                                    |
| Frauenheilkunde und Geburtshilfe |                     |   |           |  |        |         |         |         |              |   |
| 1                                | O80-O84             | Entbindung  | 13 979    | •  | 4      | 13 959  | 16      | •       | •            | 4,2                                     |
| 2                                | N80-N98             | Nichtentzündliche Krankheiten des weiblichen Genitaltraktes   | 10 178    | •  | 36     | 4 219   | 3 713   | 1 395   | 815          | 5,2                                     |
| 3                                | O60-O75             | Komplikationen bei Wehentätigkeit und Entbindung  | 9 373     | •  | 4      | 9 362   | 7       | •       | •            | 5,2                                     |
| 4                                | C50                 | Bösartige Neubildungen der Brustdrüse [Mamma]   | 7 419     | •  | •      | 1 043   | 4 281   | 1 434   | 661          | 6,2                                     |
| 5                                | O30-O48             | Betreuung der Mutter im Hinblick auf den Feten und die Amnionhöhle sowie mögliche Entbindungskomplikationen | 7 132     | •  | •      | 7 119   | 11      | •       | •            | 5,8                                     |
| 6                                | D10-D36             | Gutartige Neubildungen  | 4 880     | •  | 7      | 2 237   | 2 250   | 277     | 109          | 7,5                                     |
| 7                                | O00-O08             | Schwangerschaft mit abortivem Ausgang   | 3 596     | •  | 15     | 3 558   | 23      | •       | •            | 2,5                                     |
| 8                                | C51-C58             | Bösartige Neubildungen der weiblichen Genitalorgane   | 3 343     | •  | •      | 509     | 1 549   | 762     | 523          | 9,2                                     |
| 9                                | O20-O29             | Sonstige Krankheiten der Mutter, die vorwiegend mit der Schwangerschaft verbunden sind                      | 2 832     | •  | •      | 2 827   | 3       | •       | •            | 4,9                                     |
| 10                               | N70-N77             | Entzündliche Krankheiten der weiblichen Beckenorgane  | 1 701     | •  | 5      | 1 265   | 343     | 49      | 39           | 5,6                                     |

<sup>1</sup> einschließlich Sterbefälle, ohne Stundenfälle

Noch: 10. Aus Berliner Krankenhäusern entlassene vollstationäre Behandlungsfälle<sup>1</sup> 2002 nach der Rangfolge der 10 häufigsten Diagnosegruppen in ausgewählten Fachabteilungen sowie Altersgruppen der Patienten und Verweildauer

| Rang-Nr.        | Pos.-Nr. der ICD-10 | Diagnosegruppe   | Insgesamt | Altersgruppen von ... bis unter ... Jahren |        |         |         |         |              | Durchschnittliche Verweildauer in Tagen |
|-----------------|---------------------|--|-----------|--|--------|---------|---------|---------|--------------|---|
|                 |                     |  |           | 0 - 1                                      | 1 - 15 | 15 - 45 | 45 - 65 | 65 - 75 | 75 und älter |   |
|                 |                     |  | 1         | 2  | 3      | 4       | 5       | 6       | 7            | 8                                       |
| Innere Medizin  |                     |  |           |  |        |         |         |         |              |   |
| 1               | I20-I25             | Ischämische Herzkrankheiten  | 32 375    | •  | •      | 1 449   | 12 688  | 10 027  | 8 211        | 6,9                                     |
| 2               | I30-I52             | Sonstige Formen der Herzkrankheit  | 27 004    | •  | 8      | 1 564   | 6 057   | 6 365   | 13 010       | 11,1                                    |
| 3               | J10-J18             | Grippe und Pneumonie   | 8 681     | 5  | 37     | 883     | 1 472   | 1 455   | 4 829        | 13,0                                    |
| 4               | C30-C39             | Bösartige Neubildungen der Atmungsorgane und sonstige intrathorakale Organe                      | 8 465     | •  | •      | 242     | 3 760   | 3 090   | 1 373        | 10,5                                    |
| 5               | I60-I69             | Zerebrovaskuläre Krankheiten   | 7 888     | •  | •      | 105     | 898     | 1 550   | 5 335        | 15,7                                    |
| 6               | K80-K87             | Krankheiten der Gallenblase, der Gallenwege und des Pankreas                                     | 7 161     | •  | 4      | 1 860   | 2 601   | 1 211   | 1 485        | 9,6                                     |
| 7               | C15-C26             | Bösartige Neubildungen der Verdauungsorgane  | 7 028     | •  | •      | 299     | 2 555   | 2 231   | 1 943        | 9,5                                     |
| 8               | G40-G47             | Episodische und paroxysmale Krankheiten des Nervensystems  | 6 195     | •  | 26     | 850     | 2 631   | 1 117   | 1 571        | 5,0                                     |
| 9               | J40-J47             | Chronische Krankheiten der unteren Atemwege  | 6 097     | •  | 10     | 419     | 1 776   | 1 687   | 2 204        | 11,5                                    |
| 10              | K20-K31             | Krankheiten des Ösophagus, des Magens und des Duodenums  | 5 807     | •  | •      | 906     | 1 704   | 1 038   | 2 157        | 8,4                                     |
| Kinderheilkunde |                     |  |           |  |        |         |         |         |              |   |
| 1               | A00-A09             | Infektiöse Darmkrankheiten   | 2 494     | 843  | 1 597  | 54      | •       | •       | •            | 4,4                                     |
| 2               | G40-G47             | Episodische und paroxysmale Krankheiten des Nervensystems  | 1 869     | 713  | 1 044  | 111     | •       | •       | •            | 6,2                                     |
| 3               | J10-J18             | Grippe und Pneumonie   | 1 792     | 553  | 1 201  | 38      | •       | •       | •            | 6,8                                     |
| 4               | P05-P08             | Störungen im Zusammenhang mit der Schwangerschaftsdauer und dem fetalen Wachstum                 | 1 509     | 1 509                                      | •      | •       | •       | •       | •            | 24,1                                    |
| 5               | Q20-Q28             | Angeborene Fehlbildungen des Kreislaufsystems  | 1 371     | 451  | 503    | 291     | 97      | 28      | •            | 7,5                                     |
| 6               | S00-S09             | Verletzungen des Kopfes  | 1 314     | 372  | 911    | 31      | •       | •       | •            | 2,1                                     |
| 7               | J00-J06             | Akute Infektionen der oberen Atemwege  | 1 283     | 331  | 924    | 28      | •       | •       | •            | 3,2                                     |
| 8               | E70-E90             | Stoffwechselstörungen  | 1 077     | 202  | 526    | 343     | 6       | •       | •            | 7,8                                     |
| 9               | P50-P61             | Hämorrhagische und hämatologische Krankheiten beim Feten und Neugeborenen                        | 961       | 956  | 3      | •       | •       | •       | •            | 3,4                                     |
| 10              | P20-P29             | Krankheiten des Atmungs- und Herz-Kreislaufsystems, die für die Perinatalperiode spezifisch sind | 909       | 907  | •      | •       | •       | •       | •            | 7,8                                     |

<sup>1</sup> einschließlich Sterbefälle, ohne Stundenfälle

Noch: 10. Aus Berliner Krankenhäusern entlassene vollstationäre Behandlungsfälle <sup>1</sup> 2002 nach der Rangfolge der 10 häufigsten Diagnosegruppen in ausgewählten Fachabteilungen sowie Altersgruppen der Patienten und Verweildauer

| Rang-Nr.                       | Pos.-Nr. der ICD-10 | Diagnosegruppe  | Ins-ge-samt | Altersgruppen von ... bis unter ... Jahren |        |         |         |         |              | Durchschnittliche Verweildauer in Tagen |
|--------------------------------|---------------------|---|-------------|--|--------|---------|---------|---------|--------------|---|
|                                |                     |   |             | 0 - 1                                      | 1 - 15 | 15 - 45 | 45 - 65 | 65 - 75 | 75 und älter |   |
|                                |                     |   | 1           | 2  | 3      | 4       | 5       | 6       | 7            | 8                                       |
| Psychiatrie und Psychotherapie |                     |   |             |  |        |         |         |         |              |   |
| 1                              | F10-F19             | Psychische und Verhaltensstörungen durch psychotrope Substanzen                                     | 10 539      | •  | •      | 5 993   | 4 119   | 357     | 70           | 11,4                                    |
| 2                              | F20-F29             | Schizophrenie, schizotype und wahnhaftige Störungen   | 8 241       | •  | •      | 5 456   | 2 277   | 347     | 161          | 30,8                                    |
| 3                              | F30-F39             | Affektive Störungen   | 6 061       | •  | •      | 2 599   | 2 213   | 677     | 572          | 33,6                                    |
| 4                              | F40-F48             | Neurotische, Belastungs- und somatoforme Störungen  | 3 870       | •  | •      | 2 595   | 1 035   | 121     | 117          | 16,6                                    |
| 5                              | F00-F09             | Organische, einschließlich symptomatischer psychischer Störungen                                    | 1 904       | •  | •      | 137     | 227     | 348     | 1 192        | 26,1                                    |
| 6                              | F60-F69             | Persönlichkeits- und Verhaltensstörungen  | 1 284       | •  | •      | 1 095   | 171     | 13      | 4            | 20,0                                    |
| 7                              | F50-F59             | Verhaltensauffälligkeiten mit körperlichen Störungen und Faktoren                                   | 225         | •  | •      | 211     | 10      | •       | 3            | 28,5                                    |
| 8                              | G40-G47             | Episodische und paroxysmale Krankheiten des Nervensystems   | 136         | •  | •      | 58      | 49      | 12      | 17           | 11,0                                    |
| 9                              | F70-F79             | Intelligenzminderung  | 131         | •  | •      | 102     | 21      | 6       | •            | 142,8                                   |
| 10                             | G30-G32             | Sonstige degenerative Krankheiten des Nervensystems   | 96          | •  | •      | •       | 8       | 14      | 72           | 22,5                                    |
| Urologie                       |                     |   |             |  |        |         |         |         |              |   |
| 1                              | C64-C68             | Bösartige Neubildungen der Harnorgane   | 5 062       | •  | •      | 147     | 1 693   | 1 873   | 1 349        | 8,3                                     |
| 2                              | N20-N23             | Urolithiasis  | 4 162       | •  | 5      | 1 460   | 1 818   | 624     | 255          | 4,5                                     |
| 3                              | N40-N51             | Krankheiten der männlichen Genitalorgane  | 3 769       | •  | 21     | 641     | 1 248   | 1 186   | 673          | 6,5                                     |
| 4                              | C60-C63             | Bösartige Neubildungen der männlichen Genitalorgane   | 3 421       | •  | •      | 595     | 1 188   | 1 264   | 374          | 8,6                                     |
| 5                              | N10-N16             | Tubulointerstitielle Nierenkrankheiten  | 2 298       | •  | 6      | 586     | 760     | 475     | 471          | 6,0                                     |
| 6                              | N30-N39             | Sonstige Krankheiten des Harnsystems  | 1 975       | •  | 23     | 343     | 635     | 514     | 460          | 5,9                                     |
| 7                              | D37-D48             | Neubildungen unsicheren oder unbekannten Verhaltens   | 790         | •  | •      | 62      | 269     | 312     | 147          | 4,4                                     |
| 8                              | R30-R39             | Symptome, die das Harnsystem betreffen  | 476         | •  | 3      | 49      | 113     | 123     | 188          | 5,6                                     |
| 9                              | I80-I89             | Krankheiten der Venen, der Lymphgefäße und der Lymphknoten, anderenorts nicht klassifiziert         | 316         | •  | 9      | 260     | 21      | 25      | •            | 3,2                                     |
| 10                             | C76-C80             | Bösartige Neubildungen ungenau bezeichneter, sekundärer und nicht näher bezeichneter Lokalisationen | 135         | •  | •      | 30      | 42      | 53      | 10           | 12,6                                    |

<sup>1</sup> einschließlich Sterbefälle, ohne Stundenfälle

## Datenangebot aus dem Sachgebiet

### Datenangebot

Die in diesem Bericht enthaltenen Tabellen geben die gängigsten Kombinationen der aufgelisteten Merkmale wieder. Für den Informationsbedarf, der damit nicht abgedeckt werden kann, werden **Sonderauswertungen** erstellt.

Die Merkmale und deren Gliederung sind auf Seite 4 dieses Berichtes dargestellt.

**Zeitreihen**, zum Teil bis 1950 oder früher, sind ebenfalls verfügbar.

### Lieferung

Bestellte Tabellen oder Daten werden kurzfristig entweder als Ausdruck oder als Excel-Datei (Version 4 bis 97) erstellt. Die Lieferung der Ergebnisse erfolgt dann entweder über **E-Mail** oder **Fax** (bis maximal 10 Seiten) bzw. als **Ausdruck**, **Diskette** oder **CD-ROM** durch die Post. Selbstabholer können die Ergebnisse direkt beim Statistischen Landesamt abholen.

### Kosten

Die Leistungen sind nach den geltenden Kostenrichtlinien des Statistischen Landesamtes grundsätzlich kostenpflichtig. Ausgenommen davon sind unmittelbare Berliner Landesbehörden (z. B. Senatsverwaltungen und Bezirksämter), Mitglieder des Abgeordnetenhauses, Berliner Mitglieder des Bundestages und des Europäischen Parlaments, Journalisten sowie Dienststellen, Behörden und Ämter, mit denen ein Schriftenaustausch besteht. Die Kosten für Standardtabellen sind in dem entsprechenden Abschnitt angegeben. Kosten für andere Auswertungen werden nach Aufwand berechnet. Die Zahlung erfolgt auf Rechnung, die Zahlungsfrist beträgt vier Wochen.

### Information und Beratung

Nähere Auskünfte zu Information und Beratung finden Sie auf Seite 2.

### Weitere Veröffentlichungen zum Thema

#### Statistische Berichte Gesundheitswesen

- Krankenhausstatistik, Teil I Grunddaten jährlich, 28 Seiten  
6,00 EUR  
Bestell-Nr.: 130.3a
- Krankenhausstatistik, Teil III: Kostennachweis jährlich, 20 Seiten  
4,00 EUR  
Bestell-Nr.: 130.3c
- Im Gesundheitswesen tätige Personen jährlich, 20 Seiten  
4,00 EUR  
Bestell-Nr.: 130.2
- \* Preisänderungen sind vorbehalten



## Allgemeines Informationsangebot

### Datenmaterial auf Papier, Diskette oder im Internet zu folgenden Themen:

- Gebiet (regionales Bezugssystem)
- Bevölkerung und Bevölkerungsbewegung (Geburten, Sterbefälle, Zu- und Fortzüge)
- Einwohnerregisterstatistik
- Mikrozensus (Haushalte, Familien, Sozialstruktur)
- Großzählungen (Volkszählung, Gebäude- und Wohnungszählung)
- Gesundheitswesen
- Wahlen (Ergebnisse)
- Allgemeinbildendes und berufliches Schulwesen (Einrichtungen, Schüler)
- Kultur, Freizeit, Sport
- Hochschulen (Fach- und Hochschulen, Universitäten, Studenten)
- Rechtspflege
- Öffentliche Sozialleistungen (Jugendhilfe, Sozialhilfe, Wohngeld)
- Polizeiliche Kriminalitätsstatistik, Verkehr
- Verarbeitendes Gewerbe
- Bautätigkeit und Wohnungen
- Handel, Gastgewerbe
- Verdienste, Handwerk
- Landwirtschaft, Umwelt, Energie- und Wasserversorgung
- Volkswirtschaftliche Gesamtrechnungen
- Öffentliche Finanzen, Personal im Öffentlichen Dienst
- Preise, laufende Wirtschaftsrechnungen
- Steuern
- Unternehmen und Arbeitsstätten, Unternehmensregister

### Veröffentlichungen

#### Statistisches Jahrbuch

Kompendium zu Berlin in Jahresdaten aus allen Bereichen der amtlichen Statistik

#### Monatschrift

Beiträge zu Methodik und Ergebnissen statistischer Erhebungen

#### Statistische Berichte

Tabellen und Kurzerläuterungen zu Ergebnissen der verschiedenen Sachgebiete der amtlichen Statistik

#### Faltblätter

Informationen kurz und knapp zum Tourismus, zur Umwelt, zu Bildung und Kultur, zum Mikrozensus

#### Verzeichnis

##### der Veröffentlichungen

Überblick über alle vom Statistischen Landesamt Berlin herausgegebenen Veröffentlichungen auf Papier, Diskette und CD.

# Bestellung

Statistisches Landesamt Berlin

- ZI 11 -

10306 Berlin

Firma bzw. Name, Vorname

Ansprechpartner/in

Straße, Hausnummer

Postleitzahl, Ort

Telefon einschl. Vorwahl

Telefax einschl. Vorwahl

E-Mail

| Anzahl | Bestell-Nr. | Bezeichnung | Zeitraum | Einzelpreis |
|--------|-------------|-------------|----------|-------------|
|        |             |             |          |             |
|        |             |             |          |             |
|        |             |             |          |             |
|        |             |             |          |             |
|        |             |             |          |             |
|        |             |             |          |             |
|        |             |             |          |             |
|        |             |             |          |             |
|        |             |             |          |             |

## Bestellmöglichkeiten:

An obenstehende Adresse  
Telefon: 030 - 9021 3434  
Fax: 030 - 9021 3655  
E-Mail: info@statistik-berlin.de

## Liefermöglichkeiten:

Postversand und Rechnung (zzgl. Versandkostenpauschale)  
Fax (max. 10 Seiten)  
E-Mail (max. 2 MB)

Datum

Unterschrift

## Liefer- und Zahlungsbedingungen für Produkte und Leistungen des Statistischen Landesamtes Berlin

Stand: 1. Januar 2002

### Allgemeines

Allgemeine Geschäftsbedingungen des Bestellers sind ausgeschlossen. Die Lieferungen des Statistischen Landesamtes Berlin unterliegen nicht der Umsatz-(Mehrwert-)steuerpflicht. Aufträge für Sonderauswertungen werden nur angenommen, wenn sie ohne Zurückstellen gesetzlicher Aufgaben zu erledigen sind. Sonderauswertungen und Aufträge mit einem Wert von mehr als 25,00 EUR werden erst bearbeitet, wenn vom Besteller eine schriftliche Auftragsbestätigung (Kostenübernahmeerklärung) vorliegt. Das Statistische Landesamt Berlin haftet nicht für Schäden, die aus der Verwendung der Produkte entstehen. Erfüllungsort ist Berlin. Gerichtsstand ist – je nach Zuständigkeit – das Amtsgericht Lichtenberg bzw. das Landgericht Berlin.

### Abonnements

Regelmäßig erscheinende Veröffentlichungen können im Abonnement bezogen werden. Die Kündigung von Abonnements ist zum 30.6. oder 31.12. eines jeden Jahres mit einer Frist von sechs Wochen möglich und bedarf der Schriftform.

Es gelten die jeweils aktuellen Preise, auch wenn sie während der Vertragslaufzeit geändert werden.

### Lieferung / Versandkosten

Die Lieferung erfolgt auf Rechnung und Gefahr des Bestellers. Richtig erfolgte Lieferungen werden nicht umgetauscht oder zurückgenommen. Beanstandungen wegen unrichtiger oder unvollständiger Sendung müssen innerhalb von 14 Tagen nach Empfang der Lieferung geltend gemacht werden.

Für den Versand kostenpflichtiger Produkte/Leistungen wird eine Versandkostenpauschale von derzeit mindestens 1,50 EUR erhoben.

### Rechnungen / Mahnungen

Der Rechnungsbetrag ist innerhalb von 4 Wochen ohne jeglichen Abzug auf eines der in der Rechnung angegebenen Konten – unter Angabe des Buchungszeichens und der Personenkontonummer – zu überweisen. Rechnungen für Abonnements werden jeweils zum Quartalsende ausgestellt. Die Lieferung bleibt bis zur vollständigen Bezahlung Eigentum des Landes Berlin.

Für den Fall des Verzugs entsteht dem Statistischen Landesamt Berlin ein Anspruch auf Zahlung von Verzugszinsen von 3 v.H. über dem jeweils geltenden Basiszinssatz der Deutschen Bundesbank sowie Ersatz des sonst nachweisbaren Verzugschadens. Für jede Mahnung, die nach Eintritt des Verzugs ergeht, sind dem Statistischen Landesamt Berlin Bearbeitungs-, Porto- und Vordruckkosten pauschal in Höhe von 7,50 EUR zu ersetzen.

### Weitergabe der Daten

Die Urheberrechte an den Produkten und Leistungen liegen beim Land Berlin, vertreten durch den Direktor des Statistischen Landesamtes Berlin. Eine Vervielfältigung und Veröffentlichung, auch auszugsweise, ist nur mit der Quellenangabe "Statistisches Landesamt Berlin" gestattet. Eine Weitergabe der übermittelten Daten auf maschinenlesbaren Datenträgern oder in elektronischen Netzen bedarf der vorherigen schriftlichen Genehmigung durch das Statistische Landesamt Berlin.