

Statistischer Bericht

A VI 11 - j / 07

Erwerbstätigenrechnung — Standardarbeitsvolumen und Vollzeitäquivalente in den **kreisfreien Städten und Landkreisen des Landes Brandenburg**

Jahresergebnisse 1999 bis **2007**

geleistete Arbeitsstunden der Erwerbstätigen
Erwerbstätige in Vollzeitäquivalenten

**Vollzeitäquivalente je 100 Erwerbstätige in den kreisfreien
Städten und Landkreisen Brandenburgs**

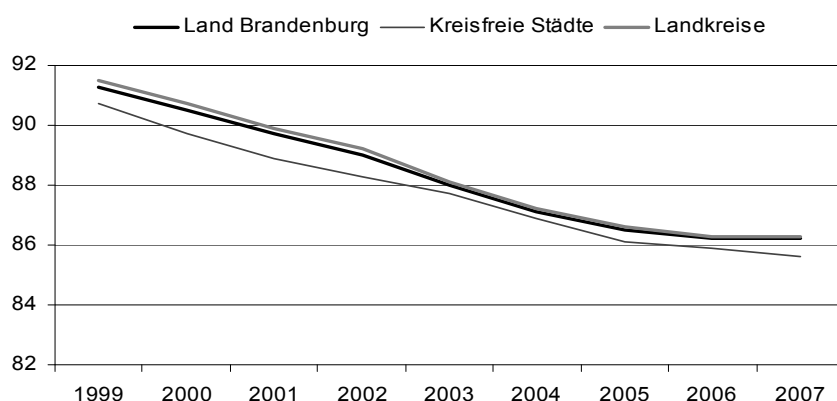

Statistischer Bericht

A VI 11 – j / 07

Herausgegeben im **September 2009**

Preis

pdf-Version: kostenlos

Druck-Version: 10,– EUR

Excel-Version: 20,– EUR

Impressum

Amt für Statistik Berlin-Brandenburg

Dortustraße 46

14467 Potsdam

info@statistik-bbb.de

www.statistik-berlin-brandenburg.de

Potsdam

Tel. 0331 39-444

Fax 0331 39-418

Berlin

Tel. 030 9021-3434

Fax 030 9021-3655

- © **Amt für Statistik Berlin-Brandenburg**
Für nichtgewerbliche Zwecke sind Vervielfältigung und unentgeltliche Verbreitung, auch auszugsweise, mit Quellenangabe gestattet. Die Verbreitung, auch auszugsweise, über elektronische Systeme/Datenträger bedarf der vorherigen Zustimmung. Alle übrigen Rechte bleiben vorbehalten.

Zeichenerklärung

- 0 weniger als die Hälfte von 1 in der letzten besetzten Stelle, jedoch mehr als nichts
– nichts vorhanden
... Angabe fällt später an
() Aussagewert ist eingeschränkt
/ Zahlenwert nicht sicher genug
• Zahlenwert unbekannt oder geheimzuhalten
x Tabellenfach gesperrt
p vorläufige Zahl
r berichtigte Zahl
s geschätzte Zahl

Inhaltsverzeichnis

Seite

Vorbemerkungen

4

Grafiken

1 Geleistete Arbeitsstunden je Erwerbstätigen im Jahr 2007.....	7
2 Vollzeitäquivalente je 100 Erwerbstätige im Jahr 2007.....	8
3 Erwerbstätige und Vollzeitäquivalente im Jahr 2007.....	9

Tabellen

1 Erwerbstätige, Standardarbeitsvolumen und Vollzeitäquivalente im Land Brandenburg 1999 und 2007 in den kreisfreien Städten und Landkreisen	10
2 Arbeitnehmer, Standardarbeitsvolumen und Vollzeitäquivalente im Land Brandenburg 1999 und 2007 in den kreisfreien Städten und Landkreisen	11
3 Standardarbeitsvolumen der Erwerbstätigen in den kreisfreien Städten und Landkreisen Brandenburgs 1999 bis 2007 nach Wirtschaftsbereichen	12
4 Standardarbeitsvolumen der Arbeitnehmer in den kreisfreien Städten und Landkreisen Brandenburgs 1999 bis 2007 nach Wirtschaftsbereichen	30
5 Erwerbstätige in Vollzeitäquivalenten in den kreisfreien Städten und Landkreisen Brandenburgs 1999 bis 2007 nach Wirtschaftsbereichen	48
6 Arbeitnehmer in Vollzeitäquivalenten in den kreisfreien Städten und Landkreisen Brandenburgs 1999 bis 2007 nach Wirtschaftsbereichen	66

Vorbemerkungen

Allgemeine Angaben zur Statistik

Mit dem vorliegenden Statistischen Bericht gibt das Amt für Statistik Berlin-Brandenburg Ergebnisse der Erwerbstätigenrechnung (ETR) zu den Vollzeitäquivalenten und dem Standardarbeitsvolumen im Rahmen der Volkswirtschaftlichen Gesamtrechnungen zu den kreisfreien Städten und Landkreisen für das Land Brandenburg heraus.

Die Berechnungen erfolgen nach den Regeln des Europäischen Systems Volkswirtschaftlicher Gesamtrechnungen (ESVG 1995), welches in allen Mitgliedsstaaten der Europäischen Union verbindlich anzuwenden ist.

Die hier veröffentlichten Ergebnisse beruhen auf dem Berechnungsstand der Kreisrechnung vom 7. Mai 2009 und der Länderrechnung zum Arbeitsvolumen vom 18. Dezember 2008 (Berechnungsstand des Statistischen Bundesamtes: August 2008).

Bezeichnung der Statistik

Erwerbstätigenrechnung (ETR)

Periodizität

Die Berechnung der Erwerbstätigen in Vollzeitäquivalenten und des Standardarbeitsvolumens auf Kreisebene werden im AK ETR jährlich zentral vom Landesamt für Datenverarbeitung und Statistik Nordrhein-Westfalen durchgeführt.

Regionale Gliederung

Kreisfreie Städte und Landkreise des Landes Brandenburg

Die regionalen Ergebnisse für die Jahre 1999 bis 2003 wurden auf der Grundlage des Gebietsstandes von 2003 berechnet. Die Ergebnisse ab 2004 basieren auf dem Gebietsstand zum Zeitpunkt der Berechnungen.

Rechtsgrundlage

Die Erwerbstätigenrechnungen für Brandenburg werden auf Grundlage folgender Gesetze und Verordnungen erstellt:

- Verordnung (EG) Nr. 2223/96 des Rates vom 25. Juni 1996 zum Europäischen System Volkswirtschaftlicher Gesamtrechnungen auf nationaler und regionaler Ebene in der Europäischen Gemeinschaft (ESVG-Verordnung)
- Gesetz über die Statistik für Bundeszwecke (Bundesstatistikgesetz – BStatG) vom 22. Januar 1987 (BGBl. I S. 462, 565), zuletzt geändert durch Artikel 3 des Gesetzes vom 7. September 2007 (BGBl. I S. 2246)
- Gesetz über die Statistik im Land Brandenburg (Brandenburgisches Statistikgesetz – BbgStatG) vom 11. Oktober 1996 (GVBl. I/96, S. 294), zuletzt geändert durch Artikel 2 des Gesetzes vom 20. April 2006 (GVBl. I/06 S. 46)

Geheimhaltung und Datenschutz

Trifft bei den Erwerbstätigenrechnungen im Allgemeinen nicht zu, da größtenteils bereits auf anonymisiertes Datenmaterial der Fachstatistiken und der Bundesagentur für Arbeit zurückgegriffen wird. Es wird kein Einzeldatenmaterial verwendet, da es sich bei den Erwerbstätigenrechnungen um makroökonomische Betrachtungen handelt.

Zweck und Ziele der Statistik

Die ETR hat die Aufgabe, ein möglichst umfassendes, übersichtliches, hinreichend gegliedertes, quantitatives Gesamtbild der Erwerbstätigkeit zu liefern. Deshalb wird die Erwerbstätigkeit sowohl nach der Zahl erwerbstätiger Personen als auch nach dem Volumen der verausgabten Arbeitszeit (Arbeitsvolumen), in der Stellung im Beruf und in wirtschaftsfachlicher Gliederung nachgewiesen.

Mit dem Wandel der Beschäftigungsformen weg von der klassischen Vollzeitbeschäftigung hin zu mehr Teilzeitarbeit oder Leiharbeit, Mini-Jobs, Ich-AG's oder der Beschäftigung in Arbeitsgelegenheiten (so genannten Ein-Euro-Jobs) stehen mit den Indikatoren „Vollzeitäquivalente“ und „Standardarbeitsvolumen“ aussagefähige Kennziffern für Regional- und Strukturbetrachtungen zur Verfügung, die den zeitlichen Umfang der jeweiligen Erwerbstätigkeit berücksichtigen.

Erhebungsmethodik

In den nationalen VGR und ETR werden alle statistischen Daten verwendet, die für inländische Wirtschaftseinheiten erhoben werden.

Grundlage der Berechnung bilden die jährlichen Erwerbstätigenangaben nach Stellung im Beruf und Wirtschaftszweige der Volkswirtschaftlichen Gesamtrechnungen. Zur Berechnung der durchschnittlich tatsächlich geleisteten Arbeitszeit werden kalendermäßige Vorgaben (gesetzliche Feiertage), tarifliche Regelungen (tarifliche Arbeitszeit, tarifliche Urlaubstage), konjunkturelle Einflüsse (Kurzarbeit, bezahlte Überstunden), Krankenstand, Ausfälle durch Schlechtwetter und Arbeitskampf, Teilzeitbeschäftigung (einschließlich geringfügige Beschäftigung) sowie Erziehungsurlaub und Altersteilzeit berücksichtigt.

Als Quellen zur Berechnung der durchschnittlich geleisteten Arbeitszeit werden die Ergebnisse des Mikrozensus, das Tarifarchiv des Wirtschafts- und Sozialwissenschaftlichen Instituts (WSI), die Krankenstandsstatistik und die Statistik des Personals im öffentlichen Dienst verwendet.

Die Berechnungen erfolgen getrennt nach 2 Stellungen im Beruf (einerseits Arbeitnehmer, andererseits Selbstständige und mithelfende Familienangehörige) und nach sechs Wirtschaftsbereichen. Für verschiedene Komponenten (z.B. Arbeitszeitfaktoren, Erziehungsurlaub, Arbeitszeitkonten) liegen keine länder- bzw. kreisspezifischen Angaben vor. Für die Arbeitszeitfaktoren (Verhältnis Teilzeit- zu Vollzeit-Wochenarbeitsstunden) werden Auswertungen nach Ost-West-Regionen herangezogen, für andere Komponenten werden die Bundesansätze mit geeigneten Schlüsselgrößen auf die Länder bzw. kreisfreien Städte und Landkreise verteilt.

Genauigkeit

Die Berechnung der Kreisergebnisse erfolgt zu einem Zeitpunkt, zu dem nahezu alle notwendigen Basisdaten zur Verfügung stehen. Die noch fehlenden werden sukzessive in den turnusmäßig folgenden jährlichen Berechnungen eingearbeitet. Erst nach rund vier Jahren liegen alle notwendigen Basisstatistiken vollständig vor und die Ergebnisse gelten als „endgültig“ – vorbehaltlich großer Revisionen alle 5 bis 10 Jahre. In diesen Revisionen werden definitorische und konzeptionelle Änderungen vorgenommen,

neue Berechnungsgrundlagen berücksichtigt und die zugrunde liegenden Berechnungsmethoden weiter entwickelt.

Aktualität und Pünktlichkeit

Die Berechnung wird jährlich auf regionaler Kreisebene durchgeführt. Erstmals wurde jetzt turnusmäßig das Jahr 2007 berechnet, die Ergebnisse der Jahre 2004 bis 2006 wurden auf das neue Landesergebnis zum Stand August 2008 abgestimmt und tragen vorläufigen Charakter.

Zeitliche und räumliche Vergleichbarkeit

Die erwerbsstatistischen Angaben für das Land Brandenburg beruhen auf Ergebnissen des Arbeitskreises „Erwerbstätigenrechnung des Bundes und der Länder“ (AK ETR). Sie basieren auf den im AK ETR abgestimmten einheitlichen Methoden und Berechnungsverfahren. Das Standardarbeitsvolumen und die Erwerbstätigen zu Vollzeitäquivalenten werden ab 1999 jährlich nachgewiesen.

Bezüge zu anderen Erhebungen

Die Ergebnisse stehen im unmittelbaren Zusammenhang zu den Ergebnissen der Volkswirtschaftlichen Gesamtrechnungen.

Weitere Informationsquellen

Weitere Ergebnisse der Erwerbstätigenrechnung und der Volkswirtschaftlichen Gesamtrechnungen für Brandenburg veröffentlicht das Amt für Statistik Berlin-Brandenburg in folgenden Statistischen Berichten:

- Erwerbstätige im Land Brandenburg (A VI 9)
- Erwerbstätige im Land Brandenburg nach kreisfreien Städten und Landkreisen (A VI 10)
- Bruttoinlandsprodukt und Bruttowertschöpfung in den kreisfreien Städten und Landkreisen des Landes Brandenburg (P I 5)
- Verfügbares Einkommen und Primäreinkommen der privaten Haushalte in den kreisfreien Städten und Landkreisen des Landes Brandenburg (P I 6)
- Arbeitnehmerentgelt, Bruttolöhne und -gehälter und Arbeitnehmer in den kreisfreien Städten und Landkreisen des Landes Brandenburg (P I 7)

Regionalergebnisse für alle Länder und Kreise in Deutschland publiziert der Arbeitskreis ETR in folgenden Gemeinschaftsveröffentlichungen der Statistischen Landesämter:

- Erwerbstätige in den Ländern der Bundesrepublik Deutschland (Reihe 1, Band 1)
 - Jahresdurchschnittsergebnisse –
- Erwerbstätige in den Ländern der Bundesrepublik Deutschland (Reihe 1, Band 3)
 - Vierteljahresergebnisse –
- Erwerbstätige in den kreisfreien Städten und Landkreisen der Bundesrepublik Deutschland (Reihe 2, Band 1)
- Arbeitsvolumen in den Ländern der Bundesrepublik Deutschland (Reihe 1, Band 2)

- Standard-Arbeitsvolumen in den kreisfreien Städten und Landkreisen der Bundesrepublik Deutschland (Reihe 2, Band 2)
- Vollzeitäquivalente in den kreisfreien Städten und Landkreisen der Bundesrepublik Deutschland (Reihe 2, Band 3)

Ergebnisse der ETR und VGR für Deutschland veröffentlicht das Statistische Bundesamt in der Fachserie 18.

Merkmale, Indizes und Klassifikationen

• Arbeitnehmer

Als Arbeitnehmer zählt, wer als Arbeiter, Angestellter, Beamter, Richter, Berufssoldat, Soldat auf Zeit, Wehr- und Zivildienstleistender, Auszubildender, Praktikant oder Volontär in einem Arbeits- und Dienstverhältnis steht und hauptsächlich diese Tätigkeit ausübt. Eingeschlossen sind auch Heimarbeiter, ausschließlich geringfügig Beschäftigte und Zusatzjobs. Nicht berücksichtigt werden die Beschäftigten bei extraterritorialen Organisationen und Körperschaften.

• Erwerbstätige

Erwerbstätige sind Personen, die als Arbeitnehmer in einem Arbeits- oder Dienstverhältnis stehen, als Selbstständige ein Gewerbe bzw. eine Landwirtschaft betreiben, einen freien Beruf ausüben oder als mithelfende Familienangehörige tätig sind. Die Zuordnung erfolgt unabhängig von der Bedeutung des Ertrags dieser Tätigkeit für ihren Lebensunterhalt und ohne Rücksicht auf die von ihnen tatsächlich geleistete oder vertragsmäßig zu leistende Arbeitszeit. Erwerbstätige Personen, die gleichzeitig mehrere Tätigkeiten ausüben, werden nur einmal gezählt. Sowohl für die Zuordnung nach der Stellung im Beruf (Selbstständige und mithelfende Familienangehörige, Arbeitnehmer) als auch für die Zuordnung auf Wirtschaftsbereiche wird die zeitlich überwiegende Tätigkeit zu Grunde gelegt. Grundlage für diese Definition bilden die von der International Labour Organization (ILO) aufgestellten Normen, die auch dem Europäischen System Volkswirtschaftlicher Gesamtrechnungen (ESVG) 1995 zugrunde liegen.

• Selbstständige und mithelfende Familienangehörige

Zu den Selbstständigen gehören tätige Eigentümer und Miteigentümer in Einzelunternehmen und Personengesellschaften, selbstständige Landwirte (auch Pächter), selbstständige Handwerker, selbstständige Handelsvertreter, freiberuflich und andere selbstständig tätige Personen. Nicht zu den Selbstständigen zählen jedoch Personen, die in einem arbeitsrechtlichen Verhältnis stehen und lediglich innerhalb ihres Arbeitsbereiches selbstständig disponieren können.

Zu den mithelfenden Familienangehörigen werden alle Personen gerechnet, die regelmäßig unentgeltlich in einem Betrieb mitarbeiten, der von einem Familienmitglied als Selbstständigen geleitet wird.

• Standardarbeitsvolumen

Das Arbeitsvolumen umfasst die tatsächlich geleistete Arbeitszeit aller Erwerbstätigen, die als Arbeitnehmer (Arbeiter, Angestellte, Beamte, Richter, geringfügig Beschäftigte, Soldaten) oder als Selbstständige beziehungsweise als mithelfende Familienangehörige eine auf wirtschaftlichen Erwerb gerichtete Tätigkeit ausüben. Hierzu zählen auch die geleisteten Arbeitsstunden von Personen mit mehreren gleichzeitigen Beschäftigungsverhältnissen. Nicht zum Arbeitsvolumen gehören hingegen die bezahlten, aber nicht geleisteten Arbeitsstunden, beispielsweise Jahresurlaub, Elternzeit, Feiertage, Kurzarbeit oder krankheitsbedingte Abwesenheit. Ebenfalls unberücksichtigt bleiben die nicht bezahlten Pausen, für das Einnehmen von Mahlzeiten sowie die Zeit für die Fahrten zwischen Wohnung und Arbeitsplatz. Das Arbeitsvolumen umfasst somit die Gesamtzahl der während des Berichtszeitraums am jeweiligen Arbeitsort von Arbeitnehmern und Selbstständigen innerhalb einer Region tatsächlich geleisteten Arbeitsstunden. Es berücksichtigt weder Intensität noch Qualität der geleisteten Arbeit. Das Arbeitsvolumen ergibt sich als Produkt aus Erwerbstätigenzahl und Arbeitszeit je Erwerbstätigen.

Anders als bei den Ergebnissen der regionalen Arbeitsvolumenrechnung für die Länder werden die Ergebnisse der Kreisrechnung als Standardarbeitsvolumen bezeichnet. Damit soll dem Umstand Rechnung getragen werden, dass mangels statistischer Ausgangsdaten unternehmensspezifische Sonderregelungen zu den tariflichen Arbeitszeiten Personen gerechnet werden, die regelmäßig unentgeltlich in einem – wie z. B. stark abweichende Regelungen einzelner dominierender Großbetriebe an bestimmten Standorten – in den Berechnungen nicht berücksichtigt werden.

• Vollzeitäquivalente

Vollzeitäquivalente sind „Erwerbstätige in Vollzeitbeschäftigten-Einheiten“, bei denen die verschiedenen Erwerbstätigengruppen nach dem Maß ihrer Beteiligung am Erwerbsprozess gewichtet sind. Dabei erhalten Vollzeit-Beschäftigte das Norm-Gewicht 1,0 – und zwar unabhängig von tariflich unterschiedlich festgelegten Arbeitszeiten der Arbeitnehmergruppen bzw. abweichenden Wochenarbeitszeiten von Selbstständigen.

Auf diese Norm bezogen erhalten z.B. Halbtags-Beschäftigte das Gewicht 0,5. Den geringfügig Beschäftigten werden noch geringere Gewichte zugeordnet. Diese Gewichte (so genannte Arbeitszeitfaktoren) unterscheiden sich nach Stellung im Beruf, Wirtschaftszweigen sowie nach West/Ost-Großraumregionen und Jahren.

• Klassifikationen

In den VGR und der ETR werden die Wirtschaftseinheiten entsprechend den Gliederungen des ESVG 1995 gruppiert. Nach Charakter und Schwerpunkt ihrer Tätigkeiten werden die Einheiten systematisch nach Sektoren und Wirtschaftsbereichen klassifiziert. Die wirtschaftsfachliche Gliederung erfolgt anhand der revidierten europäischen Klassifikation der Wirtschaftszweige NACE Rev. 1.1 in der deutschen Fassung, der WZ 2003.

Land- und Forstwirtschaft, Fischerei	A+B
Produzierendes Gewerbe	C-F
Produzierendes Gewerbe ohne Baugewerbe	C-D
Baugewerbe	F
Dienstleistungsbereiche	G-P
Handel, Gastgewerbe und Verkehr	G-I
Finanzierung, Vermietung, Unternehmensdienstl.	J+K
Öffentliche und private Dienstleister	L-P

Grafik 1

Geleistete Arbeitsstunden je Erwerbstätigen im Jahr 2007



Grafik 2

Vollzeitäquivalente je 100 Erwerbstätige im Jahr 2007



Grafik 3

Erwerbstätige und Vollzeitäquivalente im Jahr 2007
in 1 000

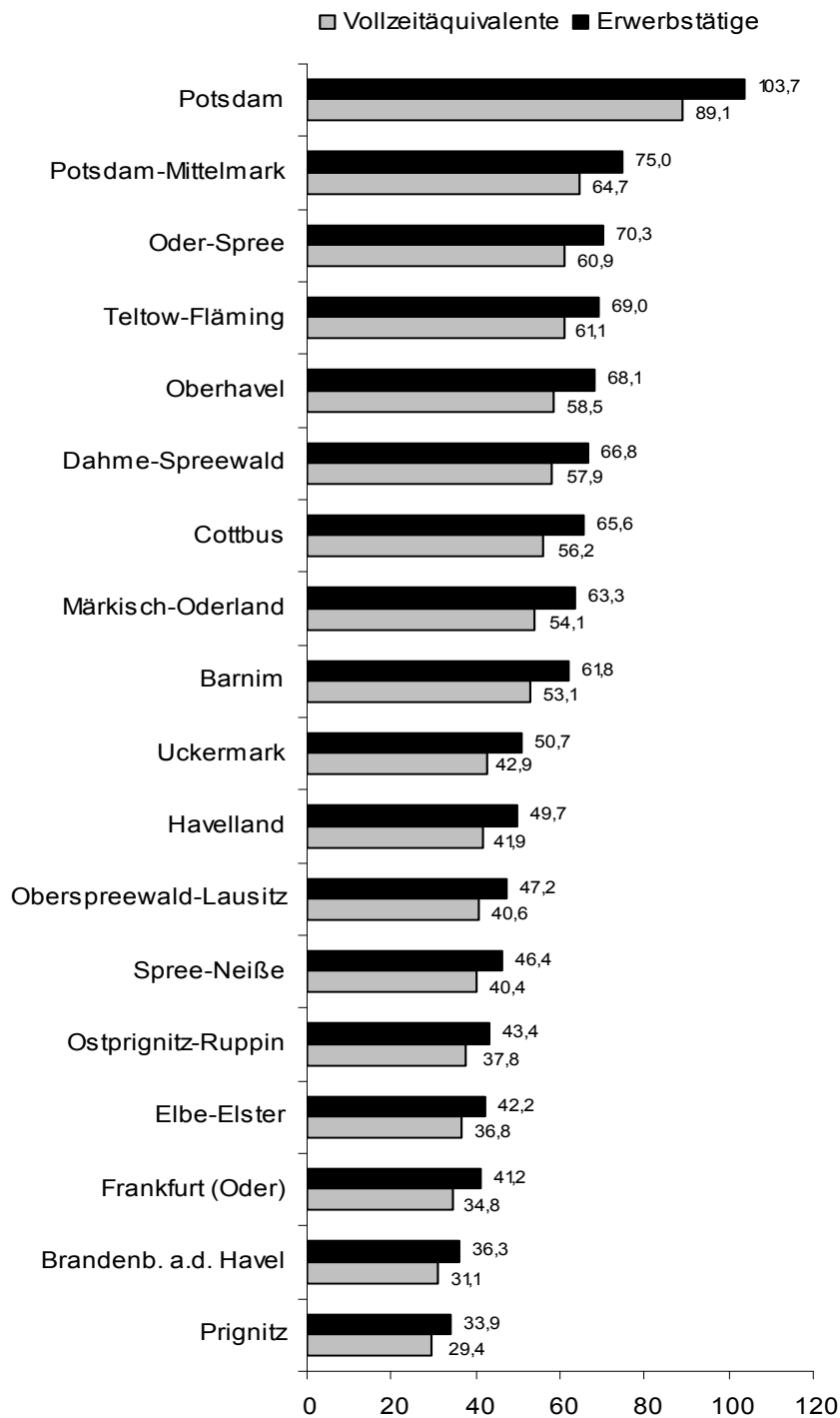

**1 Erwerbstätige, Standardarbeitsvolumen und Vollzeitäquivalente im Land Brandenburg
1999 und 2007 nach kreisfreien Städten und Landkreisen**

Kreisfreie Städte Landkreise	1999			2007		
	Erwerbs- tätige	Geleistete Arbeits- stunden der Erwerbstätigen	Erwerbstätige in Vollzeit- äquivalenten	Erwerbs- tätige	Geleistete Arbeits- stunden der Erwerbstätigen	Erwerbstätige in Vollzeit- äquivalenten
	1 000 Personen	Mill. Stunden	1 000	1 000 Personen	Mill. Stunden	1 000
Kreisfreie Städte						
Brandenburg an der Havel	35,5	56,3	32,6	36,3	53,8	31,1
Cottbus	69,7	109,7	63,1	65,6	97,4	56,2
Frankfurt (Oder)	44,6	70,6	40,8	41,2	60,2	34,8
Potsdam	90,6	141,9	81,7	103,7	154,5	89,1
Landkreise						
Barnim	63,2	101,0	57,5	61,8	93,1	53,1
Dahme-Spreewald	63,1	101,7	57,5	66,8	101,3	57,9
Elbe-Elster	50,2	79,9	45,8	42,2	64,3	36,8
Havelland	49,9	79,4	44,8	49,7	73,4	41,9
Märkisch-Oderland	70,3	113,0	64,1	63,3	95,1	54,1
Oberhavel	66,5	107,2	61,0	68,1	102,3	58,5
Oberspreewald-Lausitz	52,8	83,9	47,8	47,2	70,6	40,6
Oder-Spree	71,5	116,3	66,2	70,3	106,2	60,9
Ostprignitz-Ruppin	46,9	77,1	43,5	43,4	66,2	37,8
Potsdam-Mittelmark	80,0	129,0	73,3	75,0	113,6	64,7
Prignitz	35,7	58,1	32,7	33,9	51,5	29,4
Spree-Neiße	58,0	92,8	53,0	46,4	70,1	40,4
Teltow-Fläming	61,5	99,4	56,6	69,0	105,8	61,1
Uckermark	57,7	92,8	52,9	50,7	74,8	42,9
Land Brandenburg	1 067,5	1 709,8	974,6	1 034,6	1 554,2	891,4
davon						
Kreisfreie Städte	240,4	378,4	218,1	246,7	365,9	211,2
Landkreise	827,1	1 331,4	756,5	787,9	1 188,3	680,2
Anteil am Land Brandenburg in Prozent						
Kreisfreie Städte						
Brandenburg an der Havel	3,3	3,3	3,3	3,5	3,5	3,5
Cottbus	6,5	6,4	6,5	6,3	6,3	6,3
Frankfurt (Oder)	4,2	4,1	4,2	4,0	3,9	3,9
Potsdam	8,5	8,3	8,4	10,0	9,9	10,0
Landkreise						
Barnim	5,9	5,9	5,9	6,0	6,0	6,0
Dahme-Spreewald	5,9	5,9	5,9	6,5	6,5	6,5
Elbe-Elster	4,7	4,7	4,7	4,1	4,1	4,1
Havelland	4,7	4,6	4,6	4,8	4,7	4,7
Märkisch-Oderland	6,6	6,6	6,6	6,1	6,1	6,1
Oberhavel	6,2	6,3	6,3	6,6	6,6	6,6
Oberspreewald-Lausitz	4,9	4,9	4,9	4,6	4,5	4,6
Oder-Spree	6,7	6,8	6,8	6,8	6,8	6,8
Ostprignitz-Ruppin	4,4	4,5	4,5	4,2	4,3	4,2
Potsdam-Mittelmark	7,5	7,5	7,5	7,2	7,3	7,3
Prignitz	3,3	3,4	3,3	3,3	3,3	3,3
Spree-Neiße	5,4	5,4	5,4	4,5	4,5	4,5
Teltow-Fläming	5,8	5,8	5,8	6,7	6,8	6,9
Uckermark	5,4	5,4	5,4	4,9	4,8	4,8
Land Brandenburg	100	100	100	100	100	100
davon						
Kreisfreie Städte	22,5	22,1	22,4	23,8	23,5	23,7
Landkreise	77,5	77,9	77,6	76,2	76,5	76,3

2 Arbeitnehmer, Standardarbeitsvolumen und Vollzeitäquivalente im Land Brandenburg 1999 und 2007 nach kreisfreien Städten und Landkreisen

Kreisfreie Städte Landkreise	1999			2007		
	Arbeit- nehmer	Geleistete Arbeits- stunden der Arbeitnehmer	Arbeitnehmer in Vollzeit- äquivalenten	Arbeit- nehmer	Geleistete Arbeits- stunden der Arbeitnehmer	Arbeitnehmer in Vollzeit- äquivalenten
	1 000 Personen	Mill. Stunden	1 000	1 000 Personen	Mill. Stunden	1 000
Kreisfreie Städte						
Brandenburg an der Havel	32,7	49,8	29,7	32,8	46,6	27,7
Cottbus	65,3	99,6	58,7	59,9	85,7	50,5
Frankfurt (Oder)	41,7	64,0	37,9	37,9	53,2	31,5
Potsdam	85,2	129,4	76,3	95,0	136,3	80,4
Landkreise						
Barnim	56,7	86,0	51,0	53,4	75,4	44,6
Dahme-Spreewald	57,0	87,7	51,5	58,6	84,1	49,6
Elbe-Elster	45,1	68,3	40,7	36,4	52,4	31,1
Havelland	44,6	67,3	39,5	42,6	58,6	34,7
Märkisch-Oderland	63,2	96,8	57,0	54,1	76,0	45,0
Oberhavel	59,6	91,2	54,0	58,7	82,6	49,0
Oberspreewald-Lausitz	48,2	73,2	43,2	41,7	59,0	35,0
Oder-Spree	64,2	99,5	58,9	61,5	87,8	52,1
Ostprignitz-Ruppin	41,9	65,5	38,5	37,9	54,8	32,3
Potsdam-Mittelmark	71,8	110,3	65,2	64,4	91,7	54,2
Prignitz	31,8	49,0	28,7	29,3	41,9	24,8
Spree-Neiße	52,5	80,2	47,5	40,6	58,0	34,6
Teltow-Fläming	55,5	85,8	50,6	61,3	89,7	53,4
Uckermark	52,4	80,5	47,6	44,9	62,7	37,1
Land Brandenburg	969,2	1 484,1	876,4	911,0	1 296,4	767,7
davon						
Kreisfreie Städte	224,9	342,8	202,5	225,6	321,7	190,1
Landkreise	744,4	1 141,3	673,8	685,3	974,7	577,6
Anteil am Land Brandenburg in Prozent						
Kreisfreie Städte						
Brandenburg an der Havel	3,4	3,4	3,4	3,6	3,6	3,6
Cottbus	6,7	6,7	6,7	6,6	6,6	6,6
Frankfurt (Oder)	4,3	4,3	4,3	4,2	4,1	4,1
Potsdam	8,8	8,7	8,7	10,4	10,5	10,5
Landkreise						
Barnim	5,8	5,8	5,8	5,9	5,8	5,8
Dahme-Spreewald	5,9	5,9	5,9	6,4	6,5	6,5
Elbe-Elster	4,7	4,6	4,6	4,0	4,0	4,0
Havelland	4,6	4,5	4,5	4,7	4,5	4,5
Märkisch-Oderland	6,5	6,5	6,5	5,9	5,9	5,9
Oberhavel	6,1	6,1	6,2	6,4	6,4	6,4
Oberspreewald-Lausitz	5,0	4,9	4,9	4,6	4,6	4,6
Oder-Spree	6,6	6,7	6,7	6,7	6,8	6,8
Ostprignitz-Ruppin	4,3	4,4	4,4	4,2	4,2	4,2
Potsdam-Mittelmark	7,4	7,4	7,4	7,1	7,1	7,1
Prignitz	3,3	3,3	3,3	3,2	3,2	3,2
Spree-Neiße	5,4	5,4	5,4	4,5	4,5	4,5
Teltow-Fläming	5,7	5,8	5,8	6,7	6,9	7,0
Uckermark	5,4	5,4	5,4	4,9	4,8	4,8
Land Brandenburg	100	100	100	100	100	100
davon						
Kreisfreie Städte	23,2	23,1	23,1	24,8	24,8	24,8
Landkreise	76,8	76,9	76,9	75,2	75,2	75,2

3 Standardarbeitsvolumen der Erwerbstätigen in den kreisfreien Städten und Landkreisen Brandenburgs 1999 bis 2007 nach Wirtschaftsbereichen

Kreisfreie Städte Landkreise	Geleistete Arbeitsstunden der Erwerbstätigen								
	1999	2000	2001	2002	2003	2004	2005	2006	2007

insgesamt									
Millionen Stunden									
Kreisfreie Städte									
Brandenburg an der Havel	56,3	54,5	53,7	52,5	53,3	53,8	52,2	52,9	53,8
Cottbus	109,7	106,8	104,0	99,1	98,0	104,2	101,3	99,7	97,4
Frankfurt (Oder)	70,6	69,8	68,3	65,4	63,0	62,2	60,6	59,7	60,2
Potsdam	141,9	143,0	142,3	137,9	138,1	146,1	148,7	150,9	154,5
Landkreise									
Barnim	101,0	99,1	96,8	93,0	90,9	91,7	91,5	91,9	93,1
Dahme-Spreewald	101,7	101,3	99,1	95,7	93,6	93,7	96,7	99,1	101,3
Elbe-Elster	79,9	78,3	71,7	68,4	67,7	66,2	66,9	65,4	64,3
Havelland	79,4	78,4	76,0	73,7	71,0	71,7	71,1	72,1	73,4
Märkisch-Oderland	113,0	110,0	104,6	101,0	97,5	97,3	95,8	94,5	95,1
Oberhavel	107,2	107,4	104,1	100,8	98,7	99,5	99,1	99,7	102,3
Oberspreewald-Lausitz	83,9	78,7	76,6	73,7	72,5	70,6	69,8	69,8	70,6
Oder-Spree	116,3	117,4	113,2	108,7	105,0	105,6	104,9	105,1	106,2
Ostprignitz-Ruppin	77,1	73,8	72,8	70,9	68,5	67,7	66,2	66,7	66,2
Potsdam-Mittelmark	129,0	130,5	124,6	120,9	116,1	109,2	109,7	110,8	113,6
Prignitz	58,1	56,6	55,3	54,3	51,8	51,3	50,5	50,8	51,5
Spree-Neiße	92,8	89,9	86,3	80,9	76,4	70,1	70,3	70,4	70,1
Teltow-Fläming	99,4	99,7	99,5	99,6	98,4	98,3	97,2	100,9	105,8
Uckermark	92,8	89,8	85,4	82,1	78,3	76,1	74,9	74,0	74,8
Land Brandenburg	1 709,8	1 685,0	1 634,3	1 578,6	1 539,0	1 535,3	1 527,1	1 534,5	1 554,2
davon									
Kreisfreie Städte	378,4	374,2	368,3	354,9	352,4	366,3	362,6	363,3	365,9
Landkreise	1 331,4	1 310,8	1 266,0	1 223,7	1 186,5	1 169,0	1 164,5	1 171,2	1 188,3

Veränderung gegenüber dem Vorjahr in Prozent									
Kreisfreie Städte									
Brandenburg an der Havel	•	– 3,0	– 1,5	– 2,2	1,5	0,8	– 3,0	1,4	1,7
Cottbus	•	– 2,6	– 2,6	– 4,7	– 1,1	6,3	– 2,8	– 1,5	– 2,3
Frankfurt (Oder)	•	– 1,0	– 2,2	– 4,2	– 3,7	– 1,3	– 2,7	– 1,4	0,9
Potsdam	•	0,8	– 0,5	– 3,1	0,1	5,8	1,8	1,5	2,3
Landkreise									
Barnim	•	– 1,9	– 2,3	– 4,0	– 2,2	0,8	– 0,2	0,5	1,2
Dahme-Spreewald	•	– 0,4	– 2,1	– 3,4	– 2,2	0,1	3,3	2,4	2,3
Elbe-Elster	•	– 2,1	– 8,4	– 4,7	– 0,9	– 2,2	1,0	– 2,3	– 1,6
Havelland	•	– 1,2	– 3,2	– 3,0	– 3,6	1,0	– 0,9	1,4	1,9
Märkisch-Oderland	•	– 2,7	– 4,9	– 3,4	– 3,5	– 0,1	– 1,6	– 1,3	0,6
Oberhavel	•	0,2	– 3,1	– 3,1	– 2,1	0,8	– 0,4	0,6	2,6
Oberspreewald-Lausitz	•	– 6,2	– 2,7	– 3,8	– 1,5	– 2,6	– 1,2	0,1	1,2
Oder-Spree	•	1,0	– 3,6	– 3,9	– 3,4	0,6	– 0,7	0,2	1,0
Ostprignitz-Ruppin	•	– 4,2	– 1,3	– 2,7	– 3,4	– 1,2	– 2,2	0,9	– 0,7
Potsdam-Mittelmark	•	1,1	– 4,4	– 3,0	– 4,0	– 5,9	0,4	1,0	2,5
Prignitz	•	– 2,5	– 2,3	– 1,8	– 4,6	– 1,1	– 1,5	0,6	1,5
Spree-Neiße	•	– 3,2	– 4,0	– 6,3	– 5,5	– 8,3	0,3	0,1	– 0,4
Teltow-Fläming	•	0,3	– 0,2	0,1	– 1,2	– 0,1	– 1,1	3,7	4,9
Uckermark	•	– 3,2	– 4,9	– 3,9	– 4,6	– 2,8	– 1,6	– 1,2	1,1
Land Brandenburg	•	– 1,5	– 3,0	– 3,4	– 2,5	– 0,2	– 0,5	0,5	1,3
davon									
Kreisfreie Städte	•	– 1,1	– 1,6	– 3,6	– 0,7	3,9	– 1,0	0,2	0,7
Landkreise	•	– 1,5	– 3,4	– 3,3	– 3,0	– 1,5	– 0,4	0,6	1,5

3 Standardarbeitsvolumen der Erwerbstätigen in den kreisfreien Städten und Landkreisen Brandenburgs 1999 bis 2007 nach Wirtschaftsbereichen

Kreisfreie Städte Landkreise	Geleistete Arbeitsstunden der Erwerbstätigen								
	1999	2000	2001	2002	2003	2004	2005	2006	2007

Anteil am Land Brandenburg in Prozent									
Kreisfreie Städte									
Brandenburg an der Havel	3,3	3,2	3,3	3,3	3,5	3,5	3,4	3,4	3,5
Cottbus	6,4	6,3	6,4	6,3	6,4	6,8	6,6	6,5	6,3
Frankfurt (Oder)	4,1	4,1	4,2	4,1	4,1	4,1	4,0	3,9	3,9
Potsdam	8,3	8,5	8,7	8,7	9,0	9,5	9,7	9,8	9,9
Landkreise									
Barnim	5,9	5,9	5,9	5,9	5,9	6,0	6,0	6,0	6,0
Dahme-Spreewald	5,9	6,0	6,1	6,1	6,1	6,1	6,3	6,5	6,5
Elbe-Elster	4,7	4,6	4,4	4,3	4,4	4,3	4,4	4,3	4,1
Havelland	4,6	4,7	4,6	4,7	4,6	4,7	4,7	4,7	4,7
Märkisch-Oderland	6,6	6,5	6,4	6,4	6,3	6,3	6,3	6,2	6,1
Oberhavel	6,3	6,4	6,4	6,4	6,4	6,5	6,5	6,5	6,6
Oberspreewald-Lausitz	4,9	4,7	4,7	4,7	4,7	4,6	4,6	4,5	4,5
Oder-Spree	6,8	7,0	6,9	6,9	6,8	6,9	6,9	6,8	6,8
Ostprignitz-Ruppin	4,5	4,4	4,5	4,5	4,4	4,4	4,3	4,3	4,3
Potsdam-Mittelmark	7,5	7,7	7,6	7,7	7,5	7,1	7,2	7,2	7,3
Prignitz	3,4	3,4	3,4	3,4	3,4	3,3	3,3	3,3	3,3
Spree-Neiße	5,4	5,3	5,3	5,1	5,0	4,6	4,6	4,6	4,5
Teltow-Fläming	5,8	5,9	6,1	6,3	6,4	6,4	6,4	6,6	6,8
Uckermark	5,4	5,3	5,2	5,2	5,1	5,0	4,9	4,8	4,8
Land Brandenburg	100	100	100	100	100	100	100	100	100
davon									
Kreisfreie Städte	22,1	22,2	22,5	22,5	22,9	23,9	23,7	23,7	23,5
Landkreise	77,9	77,8	77,5	77,5	77,1	76,1	76,3	76,3	76,5

geleistete Arbeitsstunden je Erwerbstätigen in Stunden									
Kreisfreie Städte									
Brandenburg an der Havel	1 584,7	1 557,6	1 534,1	1 515,6	1 506,5	1 495,7	1 491,2	1 490,3	1 483,1
Cottbus	1 573,8	1 553,2	1 537,5	1 521,9	1 514,0	1 492,0	1 501,0	1 501,0	1 486,0
Frankfurt (Oder)	1 583,0	1 540,1	1 508,3	1 484,6	1 478,6	1 474,1	1 474,0	1 474,3	1 461,9
Potsdam	1 565,5	1 552,6	1 540,2	1 521,4	1 509,4	1 490,3	1 497,3	1 507,6	1 489,8
Landkreise									
Barnim	1 599,0	1 574,0	1 556,5	1 530,2	1 506,1	1 495,3	1 492,7	1 511,0	1 505,0
Dahme-Spreewald	1 611,7	1 591,2	1 574,6	1 554,2	1 533,4	1 518,4	1 517,3	1 525,7	1 516,0
Elbe-Elster	1 591,8	1 588,7	1 570,4	1 537,7	1 521,5	1 521,8	1 525,8	1 538,1	1 524,3
Havelland	1 591,8	1 575,0	1 551,6	1 518,9	1 493,4	1 483,2	1 472,2	1 482,0	1 476,8
Märkisch-Oderland	1 607,4	1 589,2	1 563,9	1 544,4	1 520,3	1 512,3	1 499,8	1 505,7	1 501,7
Oberhavel	1 611,6	1 598,4	1 579,5	1 558,8	1 531,3	1 525,3	1 531,0	1 517,2	1 501,6
Oberspreewald-Lausitz	1 587,7	1 568,8	1 545,9	1 521,5	1 503,2	1 491,1	1 494,0	1 498,3	1 494,9
Oder-Spree	1 626,7	1 615,0	1 592,6	1 568,4	1 546,5	1 527,0	1 533,9	1 518,2	1 510,8
Ostprignitz-Ruppin	1 642,1	1 623,9	1 602,1	1 576,0	1 549,5	1 542,0	1 549,0	1 535,9	1 524,8
Potsdam-Mittelmark	1 613,2	1 599,7	1 574,9	1 555,2	1 539,3	1 531,0	1 527,0	1 527,9	1 515,4
Prignitz	1 627,3	1 601,0	1 578,7	1 558,9	1 529,9	1 522,1	1 508,4	1 506,5	1 519,4
Spree-Neiße	1 601,5	1 581,7	1 557,6	1 526,5	1 508,4	1 517,2	1 531,7	1 525,0	1 511,0
Teltow-Fläming	1 617,3	1 604,5	1 585,1	1 565,9	1 545,5	1 539,7	1 534,6	1 535,2	1 533,1
Uckermark	1 607,9	1 591,1	1 566,7	1 539,7	1 518,0	1 507,6	1 522,2	1 507,6	1 475,5
Land Brandenburg	1 601,7	1 583,8	1 562,8	1 540,0	1 520,9	1 510,5	1 511,8	1 512,7	1 502,2
davon									
Kreisfreie Städte	1 574,0	1 551,1	1 532,5	1 513,8	1 504,7	1 488,8	1 493,5	1 497,7	1 483,2
Landkreise	1 609,7	1 593,3	1 571,8	1 547,7	1 525,8	1 517,4	1 517,6	1 517,4	1 508,1

3 Standardarbeitsvolumen der Erwerbstätigen in den kreisfreien Städten und Landkreisen Brandenburgs 1999 bis 2007 nach Wirtschaftsbereichen

Kreisfreie Städte Landkreise	Geleistete Arbeitsstunden der Erwerbstätigen								
	1999	2000	2001	2002	2003	2004	2005	2006	2007
Land- und Forstwirtschaft, Fischerei									
Millionen Stunden									
Kreisfreie Städte									
Brandenburg an der Havel	0,5	0,4	0,4	0,4	0,4	0,5	0,5	0,5	0,5
Cottbus	0,8	0,7	0,6	0,7	0,7	0,8	0,7	0,7	0,6
Frankfurt (Oder)	0,6	0,6	0,5	0,5	0,4	0,4	0,4	0,3	0,3
Potsdam	0,6	0,6	0,5	0,6	0,6	0,7	0,7	0,7	0,7
Landkreise									
Barnim	3,3	3,1	3,0	3,1	3,3	3,2	2,9	2,7	3,0
Dahme-Spreewald	5,1	4,7	4,6	4,8	4,7	4,5	4,2	4,2	4,5
Elbe-Elster	5,8	5,9	5,2	4,9	4,6	4,5	4,5	4,6	4,7
Havelland	4,5	4,2	3,8	3,6	3,8	4,3	3,7	3,8	4,0
Märkisch-Oderland	7,6	7,1	6,6	6,2	5,8	5,6	5,1	4,9	4,9
Oberhavel	4,4	4,3	3,9	3,4	3,2	3,0	3,0	2,9	3,1
Oberspreewald-Lausitz	2,7	2,6	2,4	2,6	2,7	2,2	2,2	2,2	2,4
Oder-Spree	5,5	5,2	4,9	4,5	4,2	4,0	3,8	3,8	3,8
Ostprignitz-Ruppin	6,6	6,2	5,9	5,9	5,8	5,7	5,4	5,2	5,2
Potsdam-Mittelmark	7,4	7,4	7,0	6,8	6,6	6,3	6,3	6,3	6,6
Prignitz	5,3	5,0	4,8	4,6	4,4	4,3	4,1	4,1	4,2
Spree-Neiße	4,0	3,8	3,6	3,7	3,5	3,3	3,2	2,9	2,9
Teltow-Fläming	5,5	5,2	4,8	4,5	4,3	4,1	3,9	3,9	4,0
Uckermark	7,6	6,9	6,4	6,6	6,7	6,6	6,0	5,3	5,3
Land Brandenburg	77,9	73,8	68,8	67,3	65,7	64,0	60,6	58,8	60,6
davon									
Kreisfreie Städte	2,5	2,2	2,0	2,1	2,1	2,3	2,3	2,2	2,1
Landkreise	75,5	71,6	66,8	65,2	63,6	61,7	58,4	56,6	58,5
Veränderung gegenüber dem Vorjahr in Prozent									
Kreisfreie Städte									
Brandenburg an der Havel	•	– 18,2	– 9,7	– 0,6	16,4	7,4	2,7	0,9	1,3
Cottbus	•	– 8,8	– 13,9	19,5	0,0	12,4	– 8,7	– 1,6	– 14,4
Frankfurt (Oder)	•	– 9,5	– 7,7	– 9,8	– 7,5	– 4,4	– 11,6	– 10,7	5,5
Potsdam	•	– 4,5	– 6,9	6,8	0,4	18,3	8,4	– 4,5	– 0,3
Landkreise									
Barnim	•	– 5,5	– 5,3	4,7	5,2	– 2,5	– 8,4	– 8,7	12,4
Dahme-Spreewald	•	– 7,5	– 2,5	3,5	– 1,9	– 4,3	– 5,4	– 0,4	6,7
Elbe-Elster	•	2,5	– 13,2	– 4,8	– 5,8	– 2,1	– 0,4	1,9	2,6
Havelland	•	– 7,6	– 8,2	– 5,0	4,2	13,3	– 13,1	1,8	5,6
Märkisch-Oderland	•	– 6,5	– 7,7	– 5,1	– 5,9	– 4,2	– 9,1	– 3,9	– 0,0
Oberhavel	•	– 2,6	– 8,8	– 13,7	– 6,7	– 3,9	– 2,5	– 2,7	6,4
Oberspreewald-Lausitz	•	– 5,6	– 8,0	8,8	4,4	– 16,0	– 4,0	0,1	12,9
Oder-Spree	•	– 5,2	– 6,1	– 8,5	– 6,2	– 5,3	– 3,3	– 1,5	1,6
Ostprignitz-Ruppin	•	– 5,8	– 5,0	0,1	– 2,2	– 1,1	– 5,5	– 4,8	0,2
Potsdam-Mittelmark	•	– 0,7	– 5,1	– 3,0	– 3,3	– 3,5	– 1,3	0,2	5,0
Prignitz	•	– 6,2	– 3,7	– 3,3	– 5,0	– 2,5	– 3,6	– 1,6	2,3
Spree-Neiße	•	– 4,9	– 5,4	1,3	– 5,0	– 6,8	– 3,4	– 8,6	– 0,7
Teltow-Fläming	•	– 5,6	– 7,3	– 7,3	– 2,8	– 5,2	– 4,2	– 0,7	1,5
Uckermark	•	– 10,0	– 7,3	4,0	1,6	– 2,3	– 8,5	– 11,1	– 0,9
Land Brandenburg	•	– 5,2	– 6,8	– 2,2	– 2,4	– 2,6	– 5,2	– 3,0	3,1
davon									
Kreisfreie Städte	•	– 9,8	– 9,8	4,9	1,2	9,6	– 2,2	– 3,5	– 3,7
Landkreise	•	– 5,1	– 6,7	– 2,4	– 2,5	– 3,0	– 5,3	– 3,0	3,3

3 Standardarbeitsvolumen der Erwerbstätigen in den kreisfreien Städten und Landkreisen Brandenburgs 1999 bis 2007 nach Wirtschaftsbereichen

Kreisfreie Städte Landkreise	Geleistete Arbeitsstunden der Erwerbstätigen								
	1999	2000	2001	2002	2003	2004	2005	2006	2007
Anteil am Land Brandenburg in Prozent									
Kreisfreie Städte									
Brandenburg an der Havel	0,6	0,5	0,5	0,5	0,6	0,7	0,8	0,8	0,8
Cottbus	1,0	0,9	0,9	1,1	1,1	1,3	1,2	1,2	1,0
Frankfurt (Oder)	0,8	0,8	0,8	0,7	0,7	0,6	0,6	0,6	0,6
Potsdam	0,7	0,7	0,7	0,8	0,8	1,0	1,2	1,1	1,1
Landkreise									
Barnim	4,3	4,3	4,3	4,6	5,0	5,0	4,8	4,5	5,0
Dahme-Spreewald	6,5	6,4	6,7	7,1	7,1	7,0	7,0	7,2	7,4
Elbe-Elster	7,4	8,0	7,5	7,3	7,0	7,1	7,4	7,8	7,8
Havelland	5,8	5,6	5,6	5,4	5,8	6,7	6,1	6,4	6,6
Märkisch-Oderland	9,7	9,6	9,5	9,2	8,9	8,8	8,4	8,3	8,1
Oberhavel	5,7	5,8	5,7	5,0	4,8	4,7	4,9	4,9	5,1
Oberspreewald-Lausitz	3,5	3,5	3,4	3,8	4,1	3,5	3,6	3,7	4,0
Oder-Spree	7,0	7,0	7,1	6,6	6,4	6,2	6,3	6,4	6,3
Ostprignitz-Ruppin	8,5	8,5	8,6	8,8	8,8	9,0	8,9	8,8	8,5
Potsdam-Mittelmark	9,5	10,0	10,2	10,1	10,0	9,9	10,3	10,7	10,9
Prignitz	6,8	6,8	7,0	6,9	6,7	6,7	6,8	6,9	6,9
Spree-Neiße	5,2	5,2	5,3	5,5	5,3	5,1	5,2	4,9	4,7
Teltow-Fläming	7,1	7,0	7,0	6,6	6,6	6,4	6,5	6,7	6,6
Uckermark	9,8	9,3	9,3	9,8	10,2	10,3	9,9	9,1	8,7
Land Brandenburg	100	100	100	100	100	100	100	100	100
davon									
Kreisfreie Städte	3,1	3,0	2,9	3,1	3,2	3,6	3,7	3,7	3,5
Landkreise	96,9	97,0	97,1	96,9	96,8	96,4	96,3	96,3	96,5
geleistete Arbeitsstunden je Erwerbstätigen in Stunden									
Kreisfreie Städte									
Brandenburg an der Havel	1 738,3	1 664,6	1 624,3	1 607,1	1 635,3	1 602,7	1 536,0	1 513,9	1 532,5
Cottbus	1 732,4	1 691,1	1 658,2	1 652,0	1 643,6	1 592,8	1 565,8	1 539,5	1 550,5
Frankfurt (Oder)	1 763,0	1 661,8	1 610,7	1 574,5	1 513,1	1 484,6	1 452,7	1 439,3	1 441,8
Potsdam	1 636,4	1 636,0	1 584,1	1 540,3	1 425,2	1 375,5	1 395,7	1 416,9	1 488,7
Landkreise									
Barnim	1 746,5	1 738,7	1 702,5	1 660,4	1 614,7	1 586,2	1 608,3	1 610,0	1 626,3
Dahme-Spreewald	1 623,8	1 625,3	1 609,4	1 590,1	1 538,0	1 506,2	1 521,6	1 529,0	1 542,1
Elbe-Elster	1 759,8	1 760,7	1 726,4	1 711,0	1 675,4	1 680,6	1 698,5	1 668,3	1 662,9
Havelland	1 754,4	1 726,6	1 698,6	1 664,2	1 622,5	1 605,1	1 605,1	1 589,5	1 603,8
Märkisch-Oderland	1 721,7	1 712,7	1 664,3	1 623,8	1 602,1	1 609,5	1 633,1	1 625,4	1 630,2
Oberhavel	1 741,4	1 735,1	1 710,4	1 688,6	1 637,4	1 589,0	1 620,6	1 616,2	1 632,1
Oberspreewald-Lausitz	1 695,5	1 701,3	1 651,2	1 628,2	1 579,4	1 552,7	1 562,5	1 560,2	1 602,1
Oder-Spree	1 769,1	1 768,1	1 720,6	1 704,3	1 669,0	1 645,5	1 656,3	1 646,1	1 641,7
Ostprignitz-Ruppin	1 792,1	1 772,7	1 733,7	1 713,7	1 687,9	1 662,2	1 662,6	1 656,1	1 646,3
Potsdam-Mittelmark	1 715,2	1 685,1	1 637,1	1 600,0	1 571,6	1 523,9	1 538,4	1 551,1	1 562,7
Prignitz	1 831,9	1 798,3	1 761,1	1 747,7	1 722,7	1 693,8	1 690,8	1 692,7	1 690,9
Spree-Neiße	1 735,9	1 740,5	1 697,5	1 681,7	1 642,9	1 622,4	1 614,7	1 602,0	1 610,8
Teltow-Fläming	1 748,1	1 722,1	1 701,4	1 688,7	1 669,3	1 654,0	1 670,9	1 672,2	1 667,8
Uckermark	1 762,0	1 749,1	1 707,8	1 684,6	1 614,6	1 572,7	1 631,7	1 596,9	1 617,0
Land Brandenburg	1 742,7	1 728,8	1 691,0	1 665,8	1 626,9	1 600,9	1 616,1	1 608,9	1 617,1
davon									
Kreisfreie Städte	1 717,3	1 664,8	1 620,1	1 596,4	1 552,8	1 508,0	1 485,0	1 479,4	1 508,0
Landkreise	1 743,6	1 730,8	1 693,2	1 668,1	1 629,5	1 604,7	1 621,6	1 614,3	1 621,3

3 Standardarbeitsvolumen der Erwerbstätigen in den kreisfreien Städten und Landkreisen Brandenburgs 1999 bis 2007 nach Wirtschaftsbereichen

Kreisfreie Städte Landkreise	Geleistete Arbeitsstunden der Erwerbstätigen								
	1999	2000	2001	2002	2003	2004	2005	2006	2007
Produzierendes Gewerbe									
Millionen Stunden									
Kreisfreie Städte									
Brandenburg an der Havel	15,7	15,1	14,4	13,6	13,0	12,7	12,3	12,6	13,1
Cottbus	19,1	18,0	15,9	13,7	12,5	13,9	12,5	11,7	11,7
Frankfurt (Oder)	11,0	10,7	10,0	8,7	7,8	7,1	6,4	6,2	7,1
Potsdam	19,0	17,4	14,9	12,9	12,4	13,0	13,0	12,4	12,1
Landkreise									
Barnim	26,8	25,4	23,5	21,7	20,1	20,3	20,1	20,5	21,3
Dahme-Spreewald	27,3	26,8	25,8	24,0	22,2	21,7	21,4	21,5	22,4
Elbe-Elster	26,7	25,2	22,5	20,4	19,8	19,7	19,1	18,9	19,5
Havelland	26,1	25,0	22,9	21,4	19,7	19,7	20,1	20,9	22,2
Märkisch-Oderland	31,9	30,5	27,3	24,6	22,7	22,2	22,0	22,3	22,7
Oberhavel	40,0	38,8	36,3	33,6	31,5	30,9	30,7	30,0	30,8
Oberspreewald-Lausitz	30,4	26,6	24,5	23,3	23,5	21,3	21,0	20,5	21,7
Oder-Spree	41,6	41,4	38,3	35,2	32,2	30,9	30,3	30,8	32,0
Ostprignitz-Ruppin	22,5	21,2	20,5	19,0	17,7	17,3	17,4	17,9	17,4
Potsdam-Mittelmark	38,3	36,7	33,5	30,9	28,0	26,2	25,4	26,3	27,5
Prignitz	16,8	16,3	15,3	14,2	13,7	13,6	13,6	13,9	14,3
Spree-Neiße	38,9	37,1	33,9	31,0	29,4	28,6	29,5	30,0	30,0
Teltow-Fläming	34,5	34,0	33,1	33,9	32,2	32,2	32,6	35,1	37,8
Uckermark	27,6	26,4	24,3	21,7	20,4	19,7	19,3	19,7	20,2
Land Brandenburg	494,3	472,6	436,7	403,8	378,7	371,1	366,6	371,1	383,9
davon									
Kreisfreie Städte	64,8	61,2	55,1	49,0	45,6	46,7	44,1	42,8	44,1
Landkreise	429,5	411,4	381,6	354,9	333,1	324,4	322,5	328,2	339,9
Veränderung gegenüber dem Vorjahr in Prozent									
Kreisfreie Städte									
Brandenburg an der Havel	•	– 4,1	– 4,6	– 5,6	– 4,4	– 2,3	– 3,0	2,1	4,5
Cottbus	•	– 5,9	– 11,7	– 13,4	– 9,3	11,7	– 10,3	– 6,3	0,5
Frankfurt (Oder)	•	– 2,9	– 7,0	– 12,6	– 11,1	– 8,5	– 10,3	– 2,4	14,8
Potsdam	•	– 8,2	– 14,5	– 13,3	– 3,9	4,6	– 0,3	– 4,5	– 2,4
Landkreise									
Barnim	•	– 5,2	– 7,6	– 7,7	– 7,3	1,2	– 1,0	1,9	4,0
Dahme-Spreewald	•	– 2,2	– 3,6	– 7,0	– 7,5	– 2,1	– 1,4	0,5	4,1
Elbe-Elster	•	– 5,5	– 10,9	– 9,3	– 3,1	– 0,3	– 3,0	– 1,2	3,4
Havelland	•	– 4,3	– 8,4	– 6,5	– 8,1	– 0,1	2,0	4,0	6,4
Märkisch-Oderland	•	– 4,5	– 10,4	– 10,0	– 7,6	– 2,0	– 1,2	1,3	2,1
Oberhavel	•	– 3,0	– 6,4	– 7,6	– 6,0	– 2,0	– 0,5	– 2,5	2,8
Oberspreewald-Lausitz	•	– 12,5	– 7,9	– 5,0	1,2	– 9,4	– 1,4	– 2,5	5,7
Oder-Spree	•	– 0,7	– 7,4	– 8,0	– 8,5	– 4,1	– 1,9	1,6	3,7
Ostprignitz-Ruppin	•	– 5,7	– 3,1	– 7,4	– 6,9	– 2,2	0,3	3,3	– 2,8
Potsdam-Mittelmark	•	– 4,2	– 8,8	– 7,5	– 9,4	– 6,5	– 3,0	3,7	4,5
Prignitz	•	– 2,5	– 6,6	– 6,8	– 3,8	– 0,3	– 0,4	2,4	2,7
Spree-Neiße	•	– 4,6	– 8,6	– 8,5	– 5,1	– 2,8	3,2	1,6	0,1
Teltow-Fläming	•	– 1,4	– 2,9	2,6	– 5,3	0,0	1,4	7,6	7,7
Uckermark	•	– 4,4	– 7,9	– 10,8	– 6,0	– 3,1	– 2,4	2,1	2,6
Land Brandenburg	•	– 4,4	– 7,6	– 7,5	– 6,2	– 2,0	– 1,2	1,2	3,5
davon									
Kreisfreie Städte	•	– 5,6	– 9,9	– 11,2	– 6,8	2,3	– 5,6	– 2,9	2,9
Landkreise	•	– 4,2	– 7,2	– 7,0	– 6,1	– 2,6	– 0,6	1,8	3,5

3 Standardarbeitsvolumen der Erwerbstätigen in den kreisfreien Städten und Landkreisen Brandenburgs 1999 bis 2007 nach Wirtschaftsbereichen

Kreisfreie Städte Landkreise	Geleistete Arbeitsstunden der Erwerbstätigen								
	1999	2000	2001	2002	2003	2004	2005	2006	2007
Anteil am Land Brandenburg in Prozent									
Kreisfreie Städte									
Brandenburg an der Havel	3,2	3,2	3,3	3,4	3,4	3,4	3,4	3,4	3,4
Cottbus	3,9	3,8	3,6	3,4	3,3	3,8	3,4	3,2	3,1
Frankfurt (Oder)	2,2	2,3	2,3	2,2	2,0	1,9	1,7	1,7	1,9
Potsdam	3,8	3,7	3,4	3,2	3,3	3,5	3,5	3,3	3,1
Landkreise									
Barnim	5,4	5,4	5,4	5,4	5,3	5,5	5,5	5,5	5,6
Dahme-Spreewald	5,5	5,7	5,9	5,9	5,9	5,9	5,8	5,8	5,8
Elbe-Elster	5,4	5,3	5,1	5,0	5,2	5,3	5,2	5,1	5,1
Havelland	5,3	5,3	5,2	5,3	5,2	5,3	5,5	5,6	5,8
Märkisch-Oderland	6,5	6,4	6,2	6,1	6,0	6,0	6,0	6,0	5,9
Oberhavel	8,1	8,2	8,3	8,3	8,3	8,3	8,4	8,1	8,0
Oberspreewald-Lausitz	6,1	5,6	5,6	5,8	6,2	5,7	5,7	5,5	5,6
Oder-Spree	8,4	8,8	8,8	8,7	8,5	8,3	8,3	8,3	8,3
Ostprignitz-Ruppin	4,5	4,5	4,7	4,7	4,7	4,7	4,7	4,8	4,5
Potsdam-Mittelmark	7,7	7,8	7,7	7,7	7,4	7,1	6,9	7,1	7,2
Prignitz	3,4	3,5	3,5	3,5	3,6	3,7	3,7	3,7	3,7
Spree-Neiße	7,9	7,8	7,8	7,7	7,8	7,7	8,0	8,1	7,8
Teltow-Fläming	7,0	7,2	7,6	8,4	8,5	8,7	8,9	9,5	9,8
Uckermark	5,6	5,6	5,6	5,4	5,4	5,3	5,3	5,3	5,3
Land Brandenburg	100	100	100	100	100	100	100	100	100
davon									
Kreisfreie Städte	13,1	13,0	12,6	12,1	12,0	12,6	12,0	11,5	11,5
Landkreise	86,9	87,0	87,4	87,9	88,0	87,4	88,0	88,5	88,5
geleistete Arbeitsstunden je Erwerbstätigen in Stunden									
Kreisfreie Städte									
Brandenburg an der Havel	1 654,9	1 619,5	1 593,6	1 569,5	1 546,1	1 567,4	1 562,0	1 576,2	1 574,5
Cottbus	1 604,0	1 551,1	1 532,0	1 507,4	1 483,1	1 504,7	1 497,0	1 505,6	1 505,9
Frankfurt (Oder)	1 629,4	1 612,6	1 589,0	1 551,8	1 544,5	1 567,6	1 564,4	1 569,3	1 581,9
Potsdam	1 511,5	1 605,6	1 594,0	1 574,3	1 555,2	1 579,2	1 593,0	1 613,1	1 595,6
Landkreise									
Barnim	1 664,7	1 622,5	1 604,9	1 582,2	1 554,4	1 571,9	1 581,1	1 599,1	1 600,4
Dahme-Spreewald	1 660,8	1 642,7	1 627,7	1 619,7	1 601,2	1 618,6	1 622,6	1 637,4	1 633,8
Elbe-Elster	1 643,5	1 637,6	1 617,1	1 586,6	1 573,2	1 590,3	1 600,0	1 618,4	1 613,3
Havelland	1 651,3	1 649,4	1 631,1	1 613,5	1 586,3	1 604,6	1 615,4	1 626,9	1 623,9
Märkisch-Oderland	1 670,9	1 659,5	1 636,0	1 620,5	1 595,2	1 615,9	1 629,8	1 646,0	1 641,4
Oberhavel	1 650,6	1 645,1	1 626,0	1 610,0	1 592,8	1 611,0	1 617,3	1 627,1	1 623,0
Oberspreewald-Lausitz	1 643,0	1 642,8	1 625,4	1 603,9	1 577,2	1 594,9	1 606,0	1 610,9	1 614,0
Oder-Spree	1 650,1	1 651,8	1 634,4	1 618,5	1 601,7	1 626,7	1 623,2	1 641,5	1 642,2
Ostprignitz-Ruppin	1 671,6	1 669,3	1 647,9	1 621,3	1 605,6	1 623,1	1 623,4	1 639,5	1 633,7
Potsdam-Mittelmark	1 653,9	1 643,7	1 631,1	1 612,8	1 595,9	1 618,8	1 623,9	1 648,4	1 652,2
Prignitz	1 661,6	1 661,0	1 641,6	1 626,9	1 605,4	1 626,6	1 623,0	1 640,7	1 640,8
Spree-Neiße	1 643,2	1 623,9	1 600,1	1 579,0	1 562,3	1 592,5	1 599,1	1 610,3	1 608,2
Teltow-Fläming	1 660,6	1 643,8	1 621,2	1 605,5	1 593,5	1 618,0	1 615,5	1 620,5	1 616,7
Uckermark	1 646,8	1 639,8	1 623,3	1 604,8	1 594,4	1 609,1	1 603,6	1 614,8	1 608,7
Land Brandenburg	1 645,8	1 637,5	1 618,8	1 599,8	1 581,0	1 601,5	1 605,6	1 619,7	1 617,5
davon									
Kreisfreie Städte	1 591,6	1 593,7	1 574,7	1 549,7	1 530,5	1 551,4	1 552,2	1 565,5	1 562,4
Landkreise	1 654,3	1 644,2	1 625,4	1 606,9	1 588,2	1 608,9	1 613,2	1 627,0	1 624,9

3 Standardarbeitsvolumen der Erwerbstätigen in den kreisfreien Städten und Landkreisen Brandenburgs 1999 bis 2007 nach Wirtschaftsbereichen

Kreisfreie Städte Landkreise	Geleistete Arbeitsstunden der Erwerbstätigen								
	1999	2000	2001	2002	2003	2004	2005	2006	2007
Produzierendes Gewerbe ohne Baugewerbe									
Millionen Stunden									
Kreisfreie Städte									
Brandenburg an der Havel	8,3	8,7	8,9	8,8	8,7	8,6	8,4	8,6	9,0
Cottbus	8,9	9,1	8,5	7,9	7,4	8,8	7,7	6,9	7,1
Frankfurt (Oder)	4,3	4,0	3,9	3,6	3,5	3,2	3,1	3,0	3,6
Potsdam	7,5	7,0	6,1	5,8	5,7	5,9	5,8	5,5	5,7
Landkreise									
Barnim	11,5	11,3	10,4	9,9	9,3	9,7	9,5	9,9	10,5
Dahme-Spreewald	12,7	12,9	13,2	12,4	11,9	11,7	11,1	11,0	11,7
Elbe-Elster	11,9	12,0	12,0	11,5	11,3	11,7	11,5	11,2	11,7
Havelland	13,2	13,1	12,9	12,4	11,6	11,5	12,0	12,4	13,5
Märkisch-Oderland	10,8	11,1	10,8	10,2	9,6	9,3	9,1	9,1	9,7
Oberhavel	23,7	23,5	22,3	21,0	20,3	19,9	19,3	18,4	18,5
Oberspreewald-Lausitz	17,7	15,5	15,1	14,9	15,4	12,9	13,1	13,1	13,9
Oder-Spree	20,6	21,7	21,3	20,7	19,4	18,7	18,1	18,2	18,4
Ostprignitz-Ruppin	10,0	9,8	10,1	9,9	9,7	9,8	9,7	9,9	9,8
Potsdam-Mittelmark	14,5	14,7	14,2	13,3	12,4	11,7	11,0	10,7	11,2
Prignitz	7,9	7,9	8,0	7,8	7,9	8,2	8,1	8,2	8,4
Spree-Neiße	21,9	21,4	20,1	18,8	18,1	17,9	18,8	19,8	20,5
Teltow-Fläming	20,4	21,1	21,5	23,5	22,7	22,9	23,2	25,3	27,6
Uckermark	13,6	13,4	12,9	12,1	11,6	12,0	12,1	12,3	12,8
Land Brandenburg	239,3	238,0	231,9	224,3	216,5	214,5	211,7	213,4	223,4
davon									
Kreisfreie Städte	29,0	28,8	27,4	26,1	25,3	26,6	24,9	24,0	25,4
Landkreise	210,4	209,2	204,5	198,2	191,2	187,9	186,8	189,5	198,0
Veränderung gegenüber dem Vorjahr in Prozent									
Kreisfreie Städte									
Brandenburg an der Havel	•	5,2	2,0	– 0,3	– 1,7	– 1,1	– 2,6	2,3	5,5
Cottbus	•	2,2	– 6,9	– 6,4	– 6,9	19,6	– 12,5	– 10,6	2,4
Frankfurt (Oder)	•	– 5,9	– 1,9	– 8,3	– 1,9	– 9,2	– 4,7	– 2,8	22,7
Potsdam	•	– 7,2	– 12,5	– 5,9	– 0,6	3,9	– 2,4	– 4,8	2,6
Landkreise									
Barnim	•	– 1,8	– 8,0	– 4,4	– 5,9	3,7	– 1,3	3,7	5,7
Dahme-Spreewald	•	2,1	1,9	– 6,3	– 4,0	– 1,7	– 4,7	– 1,2	6,3
Elbe-Elster	•	0,4	– 0,0	– 4,2	– 1,2	2,9	– 1,3	– 2,6	4,3
Havelland	•	– 1,1	– 0,9	– 4,2	– 6,3	– 0,8	4,5	3,0	8,9
Märkisch-Oderland	•	2,5	– 2,6	– 5,1	– 6,3	– 2,4	– 2,1	– 0,3	6,5
Oberhavel	•	– 0,9	– 5,3	– 5,7	– 3,4	– 2,0	– 2,7	– 4,7	0,1
Oberspreewald-Lausitz	•	– 12,7	– 2,4	– 1,6	3,4	– 15,7	1,0	– 0,1	6,1
Oder-Spree	•	5,3	– 2,1	– 2,8	– 6,2	– 3,6	– 2,9	0,2	1,4
Ostprignitz-Ruppin	•	– 2,9	3,4	– 2,1	– 1,4	0,7	– 0,6	1,8	– 1,5
Potsdam-Mittelmark	•	1,7	– 3,5	– 6,6	– 6,7	– 5,1	– 6,5	– 2,1	4,2
Prignitz	•	0,7	0,5	– 2,5	1,9	3,5	– 0,5	0,7	2,2
Spree-Neiße	•	– 2,0	– 6,1	– 6,5	– 3,8	– 1,0	5,0	5,3	3,4
Teltow-Fläming	•	3,4	1,9	9,4	– 3,4	1,2	1,0	9,1	9,3
Uckermark	•	– 2,1	– 3,7	– 5,8	– 3,9	2,9	0,6	1,8	4,2
Land Brandenburg	•	– 0,6	– 2,5	– 3,3	– 3,5	– 0,9	– 1,3	0,8	4,7
davon									
Kreisfreie Städte	•	– 0,6	– 4,9	– 4,6	– 3,1	4,9	– 6,1	– 4,0	6,1
Landkreise	•	– 0,6	– 2,2	– 3,1	– 3,5	– 1,7	– 0,6	1,4	4,5

3 Standardarbeitsvolumen der Erwerbstätigen in den kreisfreien Städten und Landkreisen Brandenburgs 1999 bis 2007 nach Wirtschaftsbereichen

Kreisfreie Städte Landkreise	Geleistete Arbeitsstunden der Erwerbstätigen								
	1999	2000	2001	2002	2003	2004	2005	2006	2007
Anteil am Land Brandenburg in Prozent									
Kreisfreie Städte									
Brandenburg an der Havel	3,5	3,6	3,8	3,9	4,0	4,0	3,9	4,0	4,0
Cottbus	3,7	3,8	3,7	3,5	3,4	4,1	3,6	3,2	3,2
Frankfurt (Oder)	1,8	1,7	1,7	1,6	1,6	1,5	1,4	1,4	1,6
Potsdam	3,1	2,9	2,6	2,6	2,6	2,8	2,7	2,6	2,5
Landkreise									
Barnim	4,8	4,7	4,5	4,4	4,3	4,5	4,5	4,6	4,7
Dahme-Spreewald	5,3	5,4	5,7	5,5	5,5	5,4	5,2	5,1	5,2
Elbe-Elster	5,0	5,0	5,2	5,1	5,2	5,4	5,4	5,3	5,2
Havelland	5,5	5,5	5,6	5,5	5,4	5,4	5,7	5,8	6,0
Märkisch-Oderland	4,5	4,6	4,6	4,6	4,4	4,4	4,3	4,3	4,3
Oberhavel	9,9	9,9	9,6	9,4	9,4	9,3	9,1	8,6	8,3
Oberspreewald-Lausitz	7,4	6,5	6,5	6,6	7,1	6,0	6,2	6,1	6,2
Oder-Spree	8,6	9,1	9,2	9,2	9,0	8,7	8,6	8,5	8,3
Ostprignitz-Ruppin	4,2	4,1	4,3	4,4	4,5	4,6	4,6	4,6	4,4
Potsdam-Mittelmark	6,0	6,2	6,1	5,9	5,7	5,5	5,2	5,0	5,0
Prignitz	3,3	3,3	3,4	3,5	3,7	3,8	3,8	3,8	3,8
Spree-Neiße	9,1	9,0	8,7	8,4	8,4	8,3	8,9	9,3	9,2
Teltow-Fläming	8,5	8,8	9,2	10,5	10,5	10,7	11,0	11,8	12,4
Uckermark	5,7	5,6	5,5	5,4	5,4	5,6	5,7	5,7	5,7
Land Brandenburg	100	100	100	100	100	100	100	100	100
davon									
Kreisfreie Städte	12,1	12,1	11,8	11,6	11,7	12,4	11,8	11,2	11,4
Landkreise	87,9	87,9	88,2	88,4	88,3	87,6	88,2	88,8	88,6
geleistete Arbeitsstunden je Erwerbstätigen in Stunden									
Kreisfreie Städte									
Brandenburg an der Havel	1 639,2	1 586,2	1 557,1	1 543,2	1 521,6	1 544,9	1 531,5	1 532,8	1 534,6
Cottbus	1 550,4	1 475,8	1 458,5	1 433,0	1 406,3	1 441,6	1 420,7	1 408,7	1 411,8
Frankfurt (Oder)	1 542,3	1 519,8	1 501,3	1 469,2	1 480,7	1 514,0	1 507,1	1 476,8	1 505,0
Potsdam	1 309,4	1 503,9	1 494,4	1 475,8	1 450,7	1 474,5	1 489,7	1 486,7	1 470,1
Landkreise									
Barnim	1 627,7	1 551,0	1 557,1	1 493,7	1 461,9	1 483,8	1 488,1	1 491,8	1 496,1
Dahme-Spreewald	1 636,9	1 607,6	1 458,5	1 570,0	1 552,2	1 569,6	1 564,6	1 563,0	1 561,6
Elbe-Elster	1 621,1	1 611,3	1 501,3	1 561,6	1 545,1	1 572,2	1 574,2	1 567,0	1 558,4
Havelland	1 625,0	1 622,7	1 494,4	1 584,9	1 559,0	1 578,7	1 579,8	1 571,9	1 566,6
Märkisch-Oderland	1 634,1	1 612,6	1 581,5	1 564,3	1 536,2	1 555,6	1 563,7	1 559,1	1 555,6
Oberhavel	1 624,8	1 627,5	1 607,5	1 590,7	1 577,7	1 600,8	1 593,7	1 587,2	1 577,7
Oberspreewald-Lausitz	1 634,1	1 633,6	1 611,1	1 593,6	1 579,5	1 596,4	1 589,0	1 585,5	1 577,3
Oder-Spree	1 624,7	1 635,9	1 617,8	1 599,3	1 584,1	1 608,6	1 600,5	1 601,2	1 596,2
Ostprignitz-Ruppin	1 642,6	1 636,9	1 616,2	1 595,3	1 580,6	1 601,0	1 596,2	1 592,5	1 580,0
Potsdam-Mittelmark	1 620,3	1 595,9	1 580,6	1 563,9	1 542,2	1 564,8	1 559,6	1 559,3	1 559,4
Prignitz	1 632,3	1 632,2	1 612,1	1 596,9	1 576,5	1 600,3	1 590,7	1 587,5	1 583,3
Spree-Neiße	1 619,6	1 593,2	1 570,1	1 556,8	1 540,9	1 572,0	1 570,7	1 569,7	1 568,2
Teltow-Fläming	1 636,4	1 613,3	1 589,6	1 580,2	1 570,4	1 594,2	1 585,2	1 582,0	1 578,9
Uckermark	1 628,4	1 617,3	1 600,3	1 585,5	1 572,6	1 589,6	1 579,7	1 573,3	1 567,7
Land Brandenburg	1 611,7	1 602,1	1 581,9	1 564,4	1 547,1	1 569,1	1 565,0	1 562,1	1 558,1
davon									
Kreisfreie Städte	1 500,6	1 520,7	1 503,5	1 483,3	1 464,7	1 489,8	1 483,1	1 477,8	1 480,1
Landkreise	1 628,3	1 614,0	1 593,0	1 575,8	1 558,7	1 580,9	1 576,7	1 573,4	1 568,7

3 Standardarbeitsvolumen der Erwerbstätigen in den kreisfreien Städten und Landkreisen Brandenburgs 1999 bis 2007 nach Wirtschaftsbereichen

Kreisfreie Städte Landkreise	Geleistete Arbeitsstunden der Erwerbstätigen								
	1999	2000	2001	2002	2003	2004	2005	2006	2007

Baugewerbe									
Millionen Stunden									
Kreisfreie Städte									
Brandenburg an der Havel	7,5	6,4	5,5	4,8	4,3	4,1	3,9	4,0	4,1
Cottbus	10,2	8,9	7,4	5,8	5,1	5,1	4,8	4,8	4,7
Frankfurt (Oder)	6,8	6,7	6,0	5,1	4,2	3,9	3,3	3,2	3,5
Potsdam	11,5	10,4	8,8	7,2	6,7	7,1	7,2	6,9	6,4
Landkreise									
Barnim	15,4	14,2	13,1	11,8	10,8	10,7	10,6	10,6	10,9
Dahme-Spreewald	14,7	13,8	12,6	11,6	10,3	10,1	10,3	10,5	10,7
Elbe-Elster	14,8	13,3	10,5	8,9	8,4	8,0	7,6	7,7	7,8
Havelland	12,9	12,0	10,0	9,0	8,1	8,2	8,1	8,5	8,7
Märkisch-Oderland	21,1	19,4	16,5	14,4	13,1	12,9	12,9	13,2	13,0
Oberhavel	16,3	15,3	14,1	12,6	11,2	11,0	11,4	11,5	12,4
Oberspreewald-Lausitz	12,7	11,1	9,4	8,4	8,2	8,4	7,9	7,4	7,8
Oder-Spree	21,0	19,6	17,0	14,6	12,8	12,2	12,2	12,6	13,5
Ostprignitz-Ruppin	12,4	11,4	10,5	9,1	8,0	7,5	7,6	8,0	7,7
Potsdam-Mittelmark	23,8	22,0	19,3	17,7	15,6	14,4	14,4	15,6	16,3
Prignitz	8,9	8,4	7,3	6,5	5,8	5,4	5,4	5,7	5,9
Spree-Neiße	17,0	15,7	13,8	12,2	11,3	10,7	10,7	10,2	9,5
Teltow-Fläming	14,2	13,0	11,6	10,5	9,5	9,2	9,4	9,8	10,1
Uckermark	13,9	13,0	11,4	9,5	8,7	7,8	7,2	7,4	7,4
Land Brandenburg	255,0	234,6	204,8	179,6	162,2	156,6	154,9	157,6	160,5
davon									
Kreisfreie Städte	35,9	32,4	27,8	22,9	20,3	20,1	19,2	18,9	18,7
Landkreise	219,1	202,2	177,1	156,7	141,9	136,5	135,7	138,7	141,9

Veränderung gegenüber dem Vorjahr in Prozent									
Kreisfreie Städte									
Brandenburg an der Havel	•	– 14,3	– 13,5	– 14,2	– 9,4	– 4,8	– 3,9	1,5	2,4
Cottbus	•	– 12,9	– 16,6	– 21,4	– 12,5	0,3	– 6,6	0,6	– 2,3
Frankfurt (Oder)	•	– 0,9	– 10,0	– 15,3	– 17,5	– 7,9	– 14,8	– 2,0	7,6
Potsdam	•	– 8,8	– 15,8	– 18,4	– 6,6	5,3	1,4	– 4,2	– 6,4
Landkreise									
Barnim	•	– 7,8	– 7,2	– 10,4	– 8,4	– 1,0	– 0,8	0,2	2,5
Dahme-Spreewald	•	– 5,8	– 8,8	– 7,8	– 11,1	– 2,5	2,4	2,2	1,8
Elbe-Elster	•	– 10,2	– 20,8	– 15,2	– 5,5	– 4,6	– 5,6	0,8	2,1
Havelland	•	– 7,6	– 16,6	– 9,4	– 10,4	1,0	– 1,6	5,7	2,8
Märkisch-Oderland	•	– 8,1	– 14,8	– 13,2	– 8,5	– 1,7	– 0,4	2,3	– 0,9
Oberhavel	•	– 6,1	– 8,2	– 10,7	– 10,5	– 2,0	3,5	1,4	7,2
Oberspreewald-Lausitz	•	– 12,3	– 15,7	– 10,5	– 2,7	2,5	– 5,0	– 6,5	5,1
Oder-Spree	•	– 6,5	– 13,3	– 14,5	– 11,9	– 4,7	– 0,4	3,7	7,1
Ostprignitz-Ruppin	•	– 8,0	– 8,7	– 12,5	– 12,9	– 5,8	1,3	5,3	– 4,3
Potsdam-Mittelmark	•	– 7,7	– 12,4	– 8,3	– 11,5	– 7,7	– 0,1	8,1	4,6
Prignitz	•	– 5,3	– 13,4	– 11,4	– 10,8	– 5,6	– 0,1	5,0	3,5
Spree-Neiße	•	– 8,0	– 11,9	– 11,5	– 7,2	– 5,7	0,2	– 4,9	– 6,2
Teltow-Fläming	•	– 8,2	– 10,6	– 9,9	– 9,4	– 2,8	2,3	4,0	3,5
Uckermark	•	– 6,6	– 12,2	– 16,4	– 8,6	– 11,0	– 7,1	2,6	– 0,1
Land Brandenburg	•	– 8,0	– 12,7	– 12,3	– 9,7	– 3,4	– 1,1	1,8	1,8
davon									
Kreisfreie Städte	•	– 9,6	– 14,4	– 17,7	– 11,1	– 0,9	– 4,8	– 1,5	– 1,1
Landkreise	•	– 7,7	– 12,4	– 11,5	– 9,4	– 3,8	– 0,6	2,3	2,2

3 Standardarbeitsvolumen der Erwerbstätigen in den kreisfreien Städten und Landkreisen Brandenburgs 1999 bis 2007 nach Wirtschaftsbereichen

Kreisfreie Städte Landkreise	Geleistete Arbeitsstunden der Erwerbstätigen								
	1999	2000	2001	2002	2003	2004	2005	2006	2007
Anteil am Land Brandenburg in Prozent									
Kreisfreie Städte									
Brandenburg an der Havel	2,9	2,7	2,7	2,6	2,7	2,6	2,5	2,5	2,6
Cottbus	4,0	3,8	3,6	3,2	3,1	3,3	3,1	3,0	2,9
Frankfurt (Oder)	2,7	2,9	3,0	2,9	2,6	2,5	2,1	2,1	2,2
Potsdam	4,5	4,5	4,3	4,0	4,1	4,5	4,6	4,3	4,0
Landkreise									
Barnim	6,0	6,0	6,4	6,6	6,6	6,8	6,8	6,7	6,8
Dahme-Spreewald	5,8	5,9	6,2	6,5	6,4	6,4	6,7	6,7	6,7
Elbe-Elster	5,8	5,7	5,1	5,0	5,2	5,1	4,9	4,9	4,9
Havelland	5,1	5,1	4,9	5,0	5,0	5,2	5,2	5,4	5,4
Märkisch-Oderland	8,3	8,3	8,1	8,0	8,1	8,2	8,3	8,3	8,1
Oberhavel	6,4	6,5	6,9	7,0	6,9	7,0	7,4	7,3	7,7
Oberspreewald-Lausitz	5,0	4,7	4,6	4,7	5,0	5,3	5,1	4,7	4,9
Oder-Spree	8,2	8,4	8,3	8,1	7,9	7,8	7,9	8,0	8,4
Ostprignitz-Ruppin	4,9	4,9	5,1	5,1	4,9	4,8	4,9	5,1	4,8
Potsdam-Mittelmark	9,3	9,4	9,4	9,8	9,6	9,2	9,3	9,9	10,2
Prignitz	3,5	3,6	3,6	3,6	3,6	3,5	3,5	3,6	3,7
Spree-Neiße	6,7	6,7	6,7	6,8	7,0	6,8	6,9	6,5	5,9
Teltow-Fläming	5,5	5,5	5,7	5,8	5,8	5,9	6,1	6,2	6,3
Uckermark	5,5	5,5	5,6	5,3	5,4	5,0	4,7	4,7	4,6
Land Brandenburg	100	100	100	100	100	100	100	100	100
davon									
Kreisfreie Städte	14,1	13,8	13,6	12,7	12,5	12,9	12,4	12,0	11,6
Landkreise	85,9	86,2	86,4	87,3	87,5	87,1	87,6	88,0	88,4
geleistete Arbeitsstunden je Erwerbstätigen in Stunden									
Kreisfreie Städte									
Brandenburg an der Havel	1 672,5	1 666,8	1 655,5	1 620,7	1 597,8	1 616,8	1 631,0	1 677,9	1 670,2
Cottbus	1 654,1	1 637,0	1 626,0	1 622,5	1 611,0	1 628,1	1 640,2	1 671,7	1 674,8
Frankfurt (Oder)	1 689,3	1 673,4	1 651,8	1 615,6	1 602,3	1 614,8	1 621,3	1 664,7	1 671,1
Potsdam	1 682,2	1 681,7	1 671,5	1 663,3	1 657,0	1 679,5	1 687,7	1 731,4	1 725,4
Landkreise									
Barnim	1 693,5	1 684,2	1 675,3	1 665,2	1 644,5	1 661,2	1 675,3	1 713,9	1 715,3
Dahme-Spreewald	1 682,0	1 677,1	1 671,6	1 676,1	1 661,5	1 679,4	1 690,3	1 722,8	1 720,2
Elbe-Elster	1 662,1	1 662,1	1 651,7	1 620,0	1 612,6	1 617,3	1 640,8	1 700,1	1 703,1
Havelland	1 679,1	1 679,5	1 668,9	1 654,3	1 627,1	1 642,6	1 671,7	1 714,2	1 720,8
Märkisch-Oderland	1 690,4	1 687,4	1 673,6	1 663,0	1 641,1	1 662,5	1 680,3	1 712,2	1 711,7
Oberhavel	1 689,7	1 672,7	1 656,1	1 643,5	1 621,0	1 629,7	1 659,1	1 695,0	1 695,5
Oberspreewald-Lausitz	1 655,5	1 655,9	1 648,9	1 622,4	1 572,8	1 592,5	1 634,9	1 657,7	1 683,5
Oder-Spree	1 675,9	1 669,8	1 655,7	1 646,7	1 629,1	1 655,1	1 658,1	1 703,3	1 709,3
Ostprignitz-Ruppin	1 695,8	1 697,9	1 679,8	1 650,3	1 637,4	1 652,9	1 659,6	1 701,7	1 707,6
Potsdam-Mittelmark	1 675,0	1 677,3	1 670,4	1 651,6	1 641,2	1 665,6	1 676,5	1 715,9	1 722,5
Prignitz	1 688,3	1 689,0	1 675,1	1 664,3	1 646,8	1 667,8	1 674,0	1 724,0	1 730,0
Spree-Neiße	1 674,6	1 667,7	1 645,9	1 614,4	1 597,7	1 628,1	1 651,5	1 695,8	1 701,3
Teltow-Fläming	1 696,8	1 695,8	1 683,0	1 665,3	1 651,7	1 680,5	1 695,3	1 729,2	1 729,6
Uckermark	1 665,3	1 663,7	1 650,0	1 630,0	1 624,4	1 640,1	1 645,2	1 688,8	1 684,8
Land Brandenburg	1 679,1	1 675,1	1 662,8	1 646,2	1 628,6	1 648,0	1 664,7	1 704,7	1 708,0
davon									
Kreisfreie Städte	1 673,5	1 664,7	1 651,8	1 633,1	1 621,2	1 640,8	1 652,3	1 693,0	1 690,1
Landkreise	1 680,1	1 676,8	1 664,5	1 648,1	1 629,7	1 649,1	1 666,4	1 706,3	1 710,4

3 Standardarbeitsvolumen der Erwerbstätigen in den kreisfreien Städten und Landkreisen Brandenburgs 1999 bis 2007 nach Wirtschaftsbereichen

Kreisfreie Städte Landkreise	Geleistete Arbeitsstunden der Erwerbstätigen								
	1999	2000	2001	2002	2003	2004	2005	2006	2007
Dienstleistungsbereiche									
Millionen Stunden									
Kreisfreie Städte									
Brandenburg an der Havel	40,0	39,1	39,0	38,6	39,9	40,6	39,4	39,9	40,2
Cottbus	89,8	88,1	87,5	84,6	84,9	89,5	88,0	87,3	85,1
Frankfurt (Oder)	58,9	58,6	57,8	56,2	54,8	54,7	53,8	53,2	52,8
Potsdam	122,3	125,0	126,8	124,4	125,1	132,4	135,0	137,9	141,7
Landkreise									
Barnim	70,9	70,5	70,3	68,2	67,5	68,1	68,4	68,8	68,7
Dahme-Spreewald	69,2	69,8	68,7	67,0	66,8	67,5	71,1	73,3	74,4
Elbe-Elster	47,4	47,1	44,1	43,1	43,3	42,0	43,3	41,9	40,1
Havelland	48,7	49,3	49,2	48,6	47,6	47,7	47,3	47,4	47,2
Märkisch-Oderland	73,5	72,5	70,7	70,2	68,9	69,5	68,7	67,4	67,4
Oberhavel	62,7	64,3	63,8	63,9	64,0	65,6	65,4	66,9	68,4
Oberspreewald-Lausitz	50,8	49,5	49,7	47,9	46,3	47,1	46,6	47,1	46,5
Oder-Spree	69,1	70,8	70,0	69,0	68,6	70,7	70,7	70,5	70,4
Ostprignitz-Ruppin	48,0	46,4	46,4	46,0	45,0	44,6	43,4	43,6	43,6
Potsdam-Mittelmark	83,3	86,4	84,2	83,2	81,5	76,7	78,0	78,2	79,5
Prignitz	36,0	35,3	35,3	35,5	33,7	33,3	32,8	32,8	33,1
Spree-Neiße	49,9	49,0	48,8	46,2	43,5	38,2	37,7	37,5	37,2
Teltow-Fläming	59,4	60,5	61,6	61,2	61,9	62,0	60,7	61,9	64,0
Uckermark	57,6	56,6	54,8	53,8	51,2	49,8	49,7	49,0	49,3
Land Brandenburg	1 137,6	1 138,5	1 128,8	1 107,5	1 094,6	1 100,2	1 099,9	1 104,6	1 109,7
davon									
Kreisfreie Städte	311,1	310,7	311,2	303,8	304,7	317,2	316,3	318,3	319,7
Landkreise	826,5	827,8	817,6	803,7	789,9	783,0	783,6	786,3	789,9
Veränderung gegenüber dem Vorjahr in Prozent									
Kreisfreie Städte									
Brandenburg an der Havel	•	– 2,4	– 0,2	– 1,0	3,4	1,7	– 3,0	1,2	0,8
Cottbus	•	– 1,9	– 0,7	– 3,3	0,3	5,4	– 1,6	– 0,8	– 2,6
Frankfurt (Oder)	•	– 0,6	– 1,3	– 2,7	– 2,5	– 0,2	– 1,6	– 1,2	– 0,8
Potsdam	•	2,2	1,5	– 1,9	0,6	5,9	1,9	2,1	2,8
Landkreise									
Barnim	•	– 0,5	– 0,2	– 3,1	– 0,9	0,9	0,4	0,5	– 0,0
Dahme-Spreewald	•	0,8	– 1,6	– 2,5	– 0,4	1,1	5,4	3,2	1,5
Elbe-Elster	•	– 0,7	– 6,4	– 2,3	0,7	– 3,0	3,0	– 3,2	– 4,4
Havelland	•	1,1	– 0,1	– 1,2	– 2,2	0,4	– 1,0	0,3	– 0,4
Märkisch-Oderland	•	– 1,5	– 2,4	– 0,7	– 1,9	0,8	– 1,1	– 1,9	0,1
Oberhavel	•	2,5	– 0,8	0,1	0,2	2,5	– 0,3	2,2	2,3
Oberspreewald-Lausitz	•	– 2,4	0,4	– 3,8	– 3,2	1,6	– 1,0	1,2	– 1,4
Oder-Spree	•	2,4	– 1,2	– 1,4	– 0,6	3,1	– 0,0	– 0,3	– 0,2
Ostprignitz-Ruppin	•	– 3,3	0,0	– 0,9	– 2,2	– 0,7	– 2,7	0,6	– 0,0
Potsdam-Mittelmark	•	3,7	– 2,5	– 1,2	– 2,0	– 5,9	1,7	0,2	1,6
Prignitz	•	– 1,9	– 0,1	0,6	– 4,9	– 1,2	– 1,7	0,1	0,8
Spree-Neiße	•	– 1,9	– 0,4	– 5,4	– 5,8	– 12,1	– 1,5	– 0,4	– 0,9
Teltow-Fläming	•	1,8	1,9	– 0,7	1,1	0,2	– 2,2	1,9	3,5
Uckermark	•	– 1,7	– 3,3	– 1,7	– 4,8	– 2,8	– 0,3	– 1,3	0,7
Land Brandenburg	•	0,1	– 0,9	– 1,9	– 1,2	0,5	– 0,0	0,4	0,5
davon									
Kreisfreie Städte	•	– 0,1	0,1	– 2,4	0,3	4,1	– 0,3	0,6	0,5
Landkreise	•	0,2	– 1,2	– 1,7	– 1,7	– 0,9	0,1	0,3	0,5

3 Standardarbeitsvolumen der Erwerbstätigen in den kreisfreien Städten und Landkreisen Brandenburgs 1999 bis 2007 nach Wirtschaftsbereichen

Kreisfreie Städte Landkreise	Geleistete Arbeitsstunden der Erwerbstätigen								
	1999	2000	2001	2002	2003	2004	2005	2006	2007

Anteil am Land Brandenburg in Prozent									
Kreisfreie Städte									
Brandenburg an der Havel	3,5	3,4	3,5	3,5	3,6	3,7	3,6	3,6	3,6
Cottbus	7,9	7,7	7,8	7,6	7,8	8,1	8,0	7,9	7,7
Frankfurt (Oder)	5,2	5,1	5,1	5,1	5,0	5,0	4,9	4,8	4,8
Potsdam	10,8	11,0	11,2	11,2	11,4	12,0	12,3	12,5	12,8
Landkreise									
Barnim	6,2	6,2	6,2	6,2	6,2	6,2	6,2	6,2	6,2
Dahme-Spreewald	6,1	6,1	6,1	6,1	6,1	6,1	6,5	6,6	6,7
Elbe-Elster	4,2	4,1	3,9	3,9	4,0	3,8	3,9	3,8	3,6
Havelland	4,3	4,3	4,4	4,4	4,3	4,3	4,3	4,3	4,3
Märkisch-Oderland	6,5	6,4	6,3	6,3	6,3	6,3	6,2	6,1	6,1
Oberhavel	5,5	5,6	5,7	5,8	5,8	6,0	5,9	6,1	6,2
Oberspreewald-Lausitz	4,5	4,4	4,4	4,3	4,2	4,3	4,2	4,3	4,2
Oder-Spree	6,1	6,2	6,2	6,2	6,3	6,4	6,4	6,4	6,3
Ostprignitz-Ruppin	4,2	4,1	4,1	4,1	4,1	4,1	3,9	4,0	3,9
Potsdam-Mittelmark	7,3	7,6	7,5	7,5	7,4	7,0	7,1	7,1	7,2
Prignitz	3,2	3,1	3,1	3,2	3,1	3,0	3,0	3,0	3,0
Spree-Neiße	4,4	4,3	4,3	4,2	4,0	3,5	3,4	3,4	3,4
Teltow-Fläming	5,2	5,3	5,5	5,5	5,7	5,6	5,5	5,6	5,8
Uckermark	5,1	5,0	4,9	4,9	4,7	4,5	4,5	4,4	4,4
Land Brandenburg	100	100	100	100	100	100	100	100	100
davon									
Kreisfreie Städte	27,3	27,3	27,6	27,4	27,8	28,8	28,8	28,8	28,8
Landkreise	72,7	72,7	72,4	72,6	72,2	71,2	71,2	71,2	71,2

geleistete Arbeitsstunden je Erwerbstätigen in Stunden									
Kreisfreie Städte									
Brandenburg an der Havel	1 557,0	1 533,9	1 512,5	1 496,8	1 492,9	1 473,5	1 469,8	1 464,9	1 454,9
Cottbus	1 566,3	1 552,6	1 537,7	1 523,3	1 517,6	1 489,2	1 501,0	1 500,1	1 482,8
Frankfurt (Oder)	1 572,9	1 526,4	1 494,3	1 474,0	1 469,5	1 462,7	1 464,2	1 464,2	1 447,2
Potsdam	1 573,9	1 545,1	1 533,9	1 516,0	1 505,4	1 482,7	1 489,3	1 499,3	1 481,5
Landkreise									
Barnim	1 569,3	1 550,8	1 535,5	1 509,0	1 487,5	1 469,9	1 464,1	1 483,1	1 472,9
Dahme-Spreewald	1 592,3	1 570,1	1 553,3	1 529,6	1 511,8	1 489,5	1 487,9	1 495,7	1 482,3
Elbe-Elster	1 546,5	1 545,0	1 531,7	1 498,5	1 484,8	1 476,9	1 479,8	1 491,9	1 470,4
Havelland	1 548,5	1 528,6	1 507,3	1 471,3	1 449,0	1 428,9	1 410,0	1 418,7	1 407,3
Märkisch-Oderland	1 570,7	1 550,6	1 529,4	1 513,0	1 490,8	1 474,9	1 453,8	1 456,8	1 451,8
Oberhavel	1 579,6	1 563,4	1 547,0	1 527,1	1 497,9	1 485,3	1 489,9	1 468,8	1 447,6
Oberspreewald-Lausitz	1 551,1	1 525,8	1 505,1	1 479,4	1 464,2	1 445,8	1 445,5	1 451,6	1 440,4
Oder-Spree	1 602,8	1 584,3	1 562,6	1 536,2	1 515,2	1 481,4	1 492,8	1 464,0	1 451,7
Ostprignitz-Ruppin	1 610,2	1 586,3	1 567,5	1 542,1	1 512,7	1 499,0	1 508,4	1 484,6	1 472,8
Potsdam-Mittelmark	1 586,9	1 574,9	1 548,8	1 531,4	1 518,3	1 503,8	1 497,0	1 489,5	1 469,6
Prignitz	1 585,9	1 551,1	1 531,6	1 512,2	1 480,0	1 464,4	1 446,4	1 437,0	1 454,3
Spree-Neiße	1 560,8	1 540,4	1 520,2	1 482,4	1 464,6	1 457,6	1 476,7	1 457,8	1 434,2
Teltow-Fläming	1 582,4	1 574,0	1 558,2	1 536,8	1 514,0	1 495,4	1 486,7	1 483,1	1 480,5
Uckermark	1 572,0	1 552,7	1 528,4	1 499,3	1 478,2	1 463,0	1 480,9	1 459,8	1 414,3
Land Brandenburg	1 574,6	1 554,1	1 535,1	1 512,4	1 495,4	1 477,3	1 477,8	1 475,2	1 460,5
davon									
Kreisfreie Städte	1 569,3	1 542,2	1 524,8	1 507,6	1 500,5	1 479,9	1 485,8	1 489,2	1 472,7
Landkreise	1 576,6	1 558,6	1 539,1	1 514,2	1 493,5	1 476,2	1 474,6	1 469,6	1 455,6

3 Standardarbeitsvolumen der Erwerbstätigen in den kreisfreien Städten und Landkreisen Brandenburgs 1999 bis 2007 nach Wirtschaftsbereichen

Kreisfreie Städte Landkreise	Geleistete Arbeitsstunden der Erwerbstätigen								
	1999	2000	2001	2002	2003	2004	2005	2006	2007
Handel, Gastgewerbe und Verkehr									
Millionen Stunden									
Kreisfreie Städte									
Brandenburg an der Havel	11,4	11,4	11,2	10,5	10,3	11,1	10,7	10,7	10,9
Cottbus	26,0	24,8	23,8	22,2	21,6	23,1	22,3	21,6	21,2
Frankfurt (Oder)	14,3	14,1	13,5	12,9	12,0	11,4	10,7	10,3	10,4
Potsdam	27,3	28,0	28,6	26,8	24,7	25,1	25,8	26,1	26,3
Landkreise									
Barnim	26,4	26,7	26,3	25,1	24,5	24,7	24,3	24,0	24,0
Dahme-Spreewald	34,5	35,3	33,8	31,4	30,6	30,8	31,4	31,6	32,6
Elbe-Elster	18,6	18,4	17,6	16,4	15,8	15,6	15,0	14,5	14,1
Havelland	20,4	20,8	21,5	20,5	19,6	19,9	19,9	19,9	20,2
Märkisch-Oderland	28,4	28,3	26,7	25,8	25,2	25,3	24,5	23,4	23,7
Oberhavel	23,8	24,0	23,7	23,8	23,4	23,9	23,6	24,4	25,4
Oberspreewald-Lausitz	19,5	19,5	19,2	18,0	17,4	18,0	17,7	17,3	16,4
Oder-Spree	25,3	25,8	25,0	24,0	23,4	25,6	26,5	26,0	26,3
Ostprignitz-Ruppin	16,7	16,5	16,1	15,7	15,2	15,3	15,2	15,0	15,1
Potsdam-Mittelmark	34,9	36,8	35,8	34,6	33,8	33,2	33,8	34,4	34,6
Prignitz	14,4	14,3	14,1	13,9	13,6	13,5	13,7	13,0	13,1
Spree-Neiße	21,5	21,4	20,4	18,8	17,9	15,2	15,0	14,7	14,3
Teltow-Fläming	25,5	27,0	27,6	27,3	27,3	27,8	27,1	27,7	29,7
Uckermark	20,2	20,1	19,6	19,0	18,5	18,3	18,0	17,3	17,4
Land Brandenburg	409,0	413,2	404,5	386,7	375,0	377,6	375,0	371,9	375,9
davon									
Kreisfreie Städte	79,0	78,3	77,2	72,5	68,6	70,6	69,5	68,7	68,7
Landkreise	330,0	334,9	327,3	314,2	306,4	307,0	305,6	303,2	307,1
Veränderung gegenüber dem Vorjahr in Prozent									
Kreisfreie Städte									
Brandenburg an der Havel	•	0,3	– 1,7	– 6,2	– 2,1	7,2	– 3,5	0,7	1,4
Cottbus	•	– 4,7	– 3,9	– 6,7	– 2,6	6,5	– 3,3	– 3,2	– 2,0
Frankfurt (Oder)	•	– 1,4	– 4,4	– 4,4	– 7,2	– 5,2	– 6,1	– 3,3	1,1
Potsdam	•	2,7	2,2	– 6,1	– 8,1	2,0	2,7	1,1	0,6
Landkreise									
Barnim	•	1,2	– 1,7	– 4,3	– 2,5	0,8	– 1,5	– 1,5	0,1
Dahme-Spreewald	•	2,3	– 4,2	– 7,1	– 2,5	0,7	1,8	0,8	3,1
Elbe-Elster	•	– 1,2	– 4,5	– 6,8	– 3,5	– 1,1	– 3,8	– 3,3	– 3,0
Havelland	•	1,9	3,4	– 4,6	– 4,4	1,6	0,1	– 0,2	1,8
Märkisch-Oderland	•	– 0,3	– 5,6	– 3,4	– 2,4	0,2	– 3,1	– 4,1	1,2
Oberhavel	•	0,9	– 1,4	0,4	– 1,6	2,2	– 1,0	3,0	4,4
Oberspreewald-Lausitz	•	– 0,2	– 1,5	– 6,2	– 3,1	3,2	– 1,8	– 2,2	– 4,8
Oder-Spree	•	2,1	– 3,0	– 4,0	– 2,4	9,2	3,4	– 1,8	1,3
Ostprignitz-Ruppin	•	– 1,3	– 2,3	– 2,4	– 3,2	0,2	– 0,4	– 1,0	0,3
Potsdam-Mittelmark	•	5,6	– 2,8	– 3,5	– 2,1	– 2,0	1,9	1,8	0,7
Prignitz	•	– 0,6	– 1,6	– 1,2	– 2,0	– 0,9	1,1	– 4,8	0,9
Spree-Neiße	•	– 0,1	– 4,6	– 7,9	– 4,7	– 15,1	– 1,8	– 2,0	– 2,2
Teltow-Fläming	•	5,9	2,1	– 1,2	0,2	1,7	– 2,3	2,2	7,1
Uckermark	•	– 0,5	– 2,3	– 3,4	– 2,5	– 1,3	– 1,6	– 3,7	0,7
Land Brandenburg	•	1,0	– 2,1	– 4,4	– 3,0	0,7	– 0,7	– 0,8	1,1
davon									
Kreisfreie Städte	•	– 0,8	– 1,5	– 6,0	– 5,4	2,9	– 1,6	– 1,0	0,0
Landkreise	•	1,5	– 2,3	– 4,0	– 2,5	0,2	– 0,4	– 0,8	1,3

3 Standardarbeitsvolumen der Erwerbstätigen in den kreisfreien Städten und Landkreisen Brandenburgs 1999 bis 2007 nach Wirtschaftsbereichen

Kreisfreie Städte Landkreise	Geleistete Arbeitsstunden der Erwerbstätigen								
	1999	2000	2001	2002	2003	2004	2005	2006	2007
Anteil am Land Brandenburg in Prozent									
Kreisfreie Städte									
Brandenburg an der Havel	2,8	2,8	2,8	2,7	2,8	2,9	2,8	2,9	2,9
Cottbus	6,4	6,0	5,9	5,7	5,8	6,1	5,9	5,8	5,6
Frankfurt (Oder)	3,5	3,4	3,3	3,3	3,2	3,0	2,8	2,8	2,8
Potsdam	6,7	6,8	7,1	6,9	6,6	6,7	6,9	7,0	7,0
Landkreise									
Barnim	6,5	6,5	6,5	6,5	6,5	6,5	6,5	6,4	6,4
Dahme-Spreewald	8,4	8,5	8,4	8,1	8,2	8,2	8,4	8,5	8,7
Elbe-Elster	4,6	4,5	4,3	4,2	4,2	4,1	4,0	3,9	3,8
Havelland	5,0	5,0	5,3	5,3	5,2	5,3	5,3	5,3	5,4
Märkisch-Oderland	6,9	6,9	6,6	6,7	6,7	6,7	6,5	6,3	6,3
Oberhavel	5,8	5,8	5,8	6,1	6,2	6,3	6,3	6,5	6,8
Oberspreewald-Lausitz	4,8	4,7	4,7	4,6	4,6	4,8	4,7	4,6	4,4
Oder-Spree	6,2	6,2	6,2	6,2	6,3	6,8	7,1	7,0	7,0
Ostprignitz-Ruppin	4,1	4,0	4,0	4,1	4,1	4,0	4,1	4,0	4,0
Potsdam-Mittelmark	8,5	8,9	8,8	8,9	9,0	8,8	9,0	9,2	9,2
Prignitz	3,5	3,5	3,5	3,6	3,6	3,6	3,6	3,5	3,5
Spree-Neiße	5,2	5,2	5,1	4,9	4,8	4,0	4,0	3,9	3,8
Teltow-Fläming	6,2	6,5	6,8	7,1	7,3	7,4	7,2	7,5	7,9
Uckermark	4,9	4,9	4,9	4,9	4,9	4,8	4,8	4,7	4,6
Land Brandenburg	100	100	100	100	100	100	100	100	100
davon									
Kreisfreie Städte	19,3	19,0	19,1	18,8	18,3	18,7	18,5	18,5	18,3
Landkreise	80,7	81,0	80,9	81,2	81,7	81,3	81,5	81,5	81,7
geleistete Arbeitsstunden je Erwerbstätigen in Stunden									
Kreisfreie Städte									
Brandenburg an der Havel	1 580,4	1 570,1	1 545,3	1 499,2	1 476,8	1 448,7	1 453,5	1 453,7	1 445,7
Cottbus	1 526,0	1 520,3	1 502,6	1 471,6	1 452,6	1 420,6	1 423,4	1 399,0	1 386,7
Frankfurt (Oder)	1 569,3	1 479,2	1 425,5	1 386,0	1 353,6	1 346,4	1 333,8	1 309,2	1 307,7
Potsdam	1 569,0	1 577,2	1 560,2	1 529,3	1 498,7	1 487,4	1 477,3	1 471,4	1 478,5
Landkreise									
Barnim	1 609,0	1 595,2	1 576,0	1 533,0	1 499,6	1 484,7	1 483,3	1 477,7	1 458,8
Dahme-Spreewald	1 617,4	1 601,6	1 582,1	1 547,3	1 526,5	1 511,5	1 512,6	1 500,6	1 500,7
Elbe-Elster	1 617,3	1 609,6	1 587,5	1 536,2	1 510,5	1 493,9	1 503,7	1 493,0	1 465,4
Havelland	1 571,4	1 549,3	1 528,4	1 482,6	1 443,0	1 427,3	1 431,5	1 428,9	1 421,6
Märkisch-Oderland	1 609,8	1 592,0	1 560,0	1 528,3	1 492,7	1 481,7	1 484,0	1 462,8	1 459,0
Oberhavel	1 621,9	1 601,8	1 569,6	1 542,7	1 500,2	1 488,3	1 487,3	1 481,8	1 475,6
Oberspreewald-Lausitz	1 599,1	1 572,8	1 540,3	1 478,1	1 444,8	1 447,7	1 458,4	1 452,5	1 440,3
Oder-Spree	1 617,4	1 602,6	1 577,7	1 521,1	1 488,9	1 450,9	1 463,4	1 445,0	1 438,4
Ostprignitz-Ruppin	1 644,4	1 624,2	1 586,3	1 549,0	1 507,4	1 496,3	1 502,1	1 495,0	1 484,7
Potsdam-Mittelmark	1 630,3	1 620,6	1 593,1	1 563,2	1 535,1	1 533,4	1 532,9	1 527,2	1 516,9
Prignitz	1 656,8	1 632,9	1 612,1	1 569,4	1 537,0	1 525,1	1 536,9	1 521,4	1 522,8
Spree-Neiße	1 600,2	1 579,8	1 555,0	1 499,4	1 468,6	1 461,0	1 468,9	1 462,2	1 447,9
Teltow-Fläming	1 617,3	1 620,1	1 604,6	1 567,5	1 537,9	1 523,7	1 510,0	1 505,1	1 508,9
Uckermark	1 587,6	1 574,3	1 551,8	1 508,4	1 466,3	1 452,7	1 467,9	1 435,9	1 429,8
Land Brandenburg	1 602,3	1 587,1	1 562,1	1 522,2	1 491,1	1 476,7	1 479,2	1 468,1	1 461,8
davon									
Kreisfreie Städte	1 556,2	1 539,6	1 515,1	1 479,9	1 453,7	1 435,2	1 432,6	1 419,3	1 416,5
Landkreise	1 613,8	1 598,6	1 573,7	1 532,3	1 499,7	1 486,5	1 490,2	1 479,7	1 472,3

3 Standardarbeitsvolumen der Erwerbstätigen in den kreisfreien Städten und Landkreisen Brandenburgs 1999 bis 2007 nach Wirtschaftsbereichen

Kreisfreie Städte Landkreise	Geleistete Arbeitsstunden der Erwerbstätigen								
	1999	2000	2001	2002	2003	2004	2005	2006	2007
Finanzierung, Vermietung und Unternehmensdienstleister									
Millionen Stunden									
Kreisfreie Städte									
Brandenburg an der Havel	6,8	6,6	6,6	6,6	6,8	7,0	7,0	7,7	8,5
Cottbus	15,4	15,5	15,3	14,9	15,1	17,0	17,4	18,5	18,7
Frankfurt (Oder)	9,1	9,2	9,4	9,4	9,4	9,1	9,5	9,8	10,5
Potsdam	24,8	25,9	26,2	26,3	28,7	31,9	32,6	34,7	36,4
Landkreise									
Barnim	9,8	9,8	10,0	10,4	10,4	10,5	10,9	11,3	11,4
Dahme-Spreewald	9,9	9,1	8,5	9,1	9,6	10,3	12,4	12,9	13,2
Elbe-Elster	6,8	6,5	6,5	6,7	7,1	6,8	6,5	6,5	6,4
Havelland	7,3	7,4	7,0	7,6	7,8	8,0	7,8	8,1	8,1
Märkisch-Oderland	10,6	11,1	10,9	11,0	11,3	11,6	11,3	11,3	11,7
Oberhavel	12,4	12,0	12,0	12,6	13,0	13,4	13,1	13,7	14,6
Oberspreewald-Lausitz	8,1	8,2	8,4	8,3	8,5	8,5	8,2	9,4	10,2
Oder-Spree	10,9	11,2	11,3	11,5	12,0	12,2	11,8	12,2	12,9
Ostprignitz-Ruppin	6,4	6,3	6,2	6,4	6,7	6,8	7,1	7,2	7,9
Potsdam-Mittelmark	13,3	13,4	13,9	14,4	14,8	13,7	13,8	13,9	14,7
Prignitz	5,3	5,1	5,3	5,6	5,6	5,6	5,4	5,8	6,2
Spree-Neiße	8,2	7,5	7,5	6,9	6,3	5,1	4,9	5,2	6,0
Teltow-Fläming	8,9	9,2	9,7	9,8	10,2	10,5	10,4	11,2	11,8
Uckermark	8,8	8,5	8,1	8,2	8,3	8,2	8,0	7,9	8,0
Land Brandenburg	182,8	182,6	182,8	185,6	191,4	196,3	198,1	207,4	217,3
davon									
Kreisfreie Städte	56,1	57,2	57,5	57,2	59,9	65,1	66,5	70,6	74,2
Landkreise	126,7	125,5	125,3	128,4	131,5	131,2	131,5	136,7	143,1
Veränderung gegenüber dem Vorjahr in Prozent									
Kreisfreie Städte									
Brandenburg an der Havel	•	– 2,4	0,0	– 0,1	2,6	3,7	0,0	9,2	11,0
Cottbus	•	0,5	– 1,1	– 2,9	1,1	12,9	2,6	6,1	1,1
Frankfurt (Oder)	•	0,3	2,8	– 0,2	– 0,2	– 2,5	3,4	3,2	7,9
Potsdam	•	4,5	1,1	0,4	9,3	11,2	2,1	6,5	5,0
Landkreise									
Barnim	•	– 0,0	2,1	3,8	0,3	0,7	3,5	4,0	1,1
Dahme-Spreewald	•	– 7,6	– 6,9	7,1	5,3	7,5	20,8	3,5	2,8
Elbe-Elster	•	– 4,0	0,3	2,7	5,0	– 3,0	– 5,3	0,6	– 1,8
Havelland	•	1,2	– 6,0	8,4	2,9	2,8	– 2,0	3,7	– 0,1
Märkisch-Oderland	•	4,7	– 2,1	0,7	2,4	2,9	– 2,7	0,7	3,0
Oberhavel	•	– 3,3	0,2	4,9	3,2	3,3	– 2,2	4,3	6,4
Oberspreewald-Lausitz	•	1,2	1,6	– 0,4	1,5	– 0,3	– 2,8	14,4	8,6
Oder-Spree	•	2,7	1,3	1,4	5,2	0,9	– 3,2	4,0	5,0
Ostprignitz-Ruppin	•	– 2,0	– 1,4	4,1	3,4	2,2	3,7	2,2	8,8
Potsdam-Mittelmark	•	0,2	4,2	3,7	2,3	– 7,4	1,0	0,6	5,9
Prignitz	•	– 2,4	2,6	5,1	0,8	– 0,2	– 3,7	7,3	8,1
Spree-Neiße	•	– 8,4	– 0,4	– 7,7	– 8,5	– 20,0	– 2,8	6,3	14,3
Teltow-Fläming	•	4,2	4,7	1,0	4,5	3,3	– 1,4	7,7	5,2
Uckermark	•	– 2,9	– 4,8	0,6	1,5	– 0,6	– 3,5	– 1,0	2,2
Land Brandenburg	•	– 0,1	0,1	1,5	3,1	2,6	0,9	4,7	4,8
davon									
Kreisfreie Städte	•	1,9	0,7	– 0,6	4,8	8,6	2,2	6,2	5,0
Landkreise	•	– 1,0	– 0,1	2,5	2,4	– 0,2	0,3	3,9	4,7

3 Standardarbeitsvolumen der Erwerbstätigen in den kreisfreien Städten und Landkreisen Brandenburgs 1999 bis 2007 nach Wirtschaftsbereichen

Kreisfreie Städte Landkreise	Geleistete Arbeitsstunden der Erwerbstätigen								
	1999	2000	2001	2002	2003	2004	2005	2006	2007

Anteil am Land Brandenburg in Prozent									
Kreisfreie Städte									
Brandenburg an der Havel	3,7	3,6	3,6	3,6	3,5	3,6	3,6	3,7	3,9
Cottbus	8,4	8,5	8,4	8,0	7,9	8,7	8,8	8,9	8,6
Frankfurt (Oder)	5,0	5,0	5,1	5,1	4,9	4,7	4,8	4,7	4,8
Potsdam	13,5	14,2	14,3	14,2	15,0	16,3	16,5	16,7	16,8
Landkreise									
Barnim	5,4	5,4	5,5	5,6	5,4	5,3	5,5	5,5	5,3
Dahme-Spreewald	5,4	5,0	4,6	4,9	5,0	5,2	6,3	6,2	6,1
Elbe-Elster	3,7	3,6	3,6	3,6	3,7	3,5	3,3	3,1	2,9
Havelland	4,0	4,1	3,8	4,1	4,1	4,1	4,0	3,9	3,7
Märkisch-Oderland	5,8	6,1	6,0	5,9	5,9	5,9	5,7	5,5	5,4
Oberhavel	6,8	6,6	6,6	6,8	6,8	6,8	6,6	6,6	6,7
Oberspreewald-Lausitz	4,5	4,5	4,6	4,5	4,4	4,3	4,1	4,5	4,7
Oder-Spree	5,9	6,1	6,2	6,2	6,3	6,2	5,9	5,9	5,9
Ostprignitz-Ruppin	3,5	3,4	3,4	3,5	3,5	3,5	3,6	3,5	3,6
Potsdam-Mittelmark	7,3	7,3	7,6	7,8	7,7	7,0	7,0	6,7	6,8
Prignitz	2,9	2,8	2,9	3,0	2,9	2,8	2,7	2,8	2,9
Spree-Neiße	4,5	4,1	4,1	3,7	3,3	2,6	2,5	2,5	2,8
Teltow-Fläming	4,8	5,1	5,3	5,3	5,3	5,4	5,2	5,4	5,4
Uckermark	4,8	4,7	4,4	4,4	4,3	4,2	4,0	3,8	3,7
Land Brandenburg	100	100	100	100	100	100	100	100	100
davon									
Kreisfreie Städte	30,7	31,3	31,5	30,8	31,3	33,2	33,6	34,1	34,1
Landkreise	69,3	68,7	68,5	69,2	68,7	66,8	66,4	65,9	65,9

geleistete Arbeitsstunden je Erwerbstätigen in Stunden									
Kreisfreie Städte									
Brandenburg an der Havel	1 568,8	1 536,2	1 512,1	1 497,5	1 489,6	1 454,1	1 456,5	1 468,8	1 473,2
Cottbus	1 622,7	1 594,5	1 542,0	1 521,3	1 518,4	1 454,3	1 463,0	1 482,1	1 484,4
Frankfurt (Oder)	1 580,1	1 523,4	1 443,7	1 425,3	1 423,0	1 397,8	1 391,7	1 382,9	1 376,8
Potsdam	1 576,5	1 566,2	1 542,1	1 537,5	1 528,5	1 483,0	1 473,5	1 500,3	1 526,9
Landkreise									
Barnim	1 627,1	1 549,6	1 518,8	1 495,7	1 482,5	1 431,0	1 445,4	1 447,3	1 456,8
Dahme-Spreewald	1 626,2	1 609,5	1 574,1	1 563,0	1 535,3	1 488,3	1 487,6	1 501,7	1 499,1
Elbe-Elster	1 582,9	1 591,0	1 561,7	1 537,7	1 535,1	1 515,6	1 531,0	1 526,8	1 512,0
Havelland	1 560,0	1 560,4	1 532,2	1 460,8	1 475,7	1 447,4	1 477,5	1 494,1	1 488,8
Märkisch-Oderland	1 614,6	1 605,1	1 588,7	1 570,0	1 546,9	1 506,4	1 479,9	1 463,5	1 472,2
Oberhavel	1 557,7	1 554,6	1 550,7	1 533,7	1 509,0	1 484,2	1 471,5	1 460,0	1 450,6
Oberspreewald-Lausitz	1 504,9	1 458,0	1 463,9	1 448,9	1 438,1	1 387,3	1 401,2	1 438,2	1 443,6
Oder-Spree	1 646,7	1 612,3	1 592,5	1 584,5	1 568,7	1 506,7	1 513,1	1 529,4	1 518,7
Ostprignitz-Ruppin	1 673,7	1 634,3	1 581,5	1 560,8	1 495,6	1 455,2	1 472,1	1 497,9	1 505,9
Potsdam-Mittelmark	1 617,8	1 599,7	1 573,9	1 568,9	1 575,3	1 529,9	1 515,8	1 517,6	1 485,4
Prignitz	1 596,8	1 534,1	1 510,4	1 518,3	1 476,1	1 441,1	1 445,9	1 468,7	1 459,0
Spree-Neiße	1 505,5	1 465,4	1 437,4	1 396,0	1 427,7	1 442,6	1 459,6	1 445,4	1 439,6
Teltow-Fläming	1 590,9	1 579,7	1 566,1	1 549,0	1 525,2	1 478,1	1 475,9	1 485,1	1 490,5
Uckermark	1 631,5	1 597,0	1 555,0	1 523,5	1 513,8	1 468,0	1 486,4	1 479,3	1 473,9
Land Brandenburg	1 593,3	1 567,5	1 538,5	1 521,3	1 511,0	1 469,8	1 470,8	1 480,4	1 481,4
davon									
Kreisfreie Städte	1 588,6	1 563,2	1 521,6	1 509,1	1 504,1	1 459,8	1 456,8	1 474,8	1 486,9
Landkreise	1 595,4	1 569,5	1 546,4	1 526,8	1 514,2	1 474,8	1 478,0	1 483,4	1 478,6

3 Standardarbeitsvolumen der Erwerbstätigen in den kreisfreien Städten und Landkreisen Brandenburgs 1999 bis 2007 nach Wirtschaftsbereichen

Kreisfreie Städte Landkreise	Geleistete Arbeitsstunden der Erwerbstätigen								
	1999	2000	2001	2002	2003	2004	2005	2006	2007
Öffentliche und private Dienstleister									
Millionen Stunden									
Kreisfreie Städte									
Brandenburg an der Havel	21,9	21,0	21,1	21,4	22,8	22,5	21,7	21,4	20,7
Cottbus	48,4	47,8	48,4	47,5	48,2	49,4	48,3	47,2	45,2
Frankfurt (Oder)	35,5	35,3	34,9	33,9	33,5	34,2	33,7	33,1	31,8
Potsdam	70,3	71,1	72,1	71,3	71,7	75,4	76,6	77,1	79,0
Landkreise									
Barnim	34,6	34,0	34,1	32,6	32,6	32,9	33,2	33,5	33,3
Dahme-Spreewald	24,9	25,4	26,4	26,5	26,6	26,4	27,3	28,9	28,6
Elbe-Elster	22,0	22,2	20,0	20,0	20,5	19,6	21,8	20,8	19,6
Havelland	21,0	21,1	20,8	20,6	20,2	19,8	19,5	19,4	18,8
Märkisch-Oderland	34,5	33,0	33,1	33,4	32,5	32,6	33,0	32,6	32,0
Oberhavel	26,6	28,3	28,1	27,5	27,7	28,3	28,6	28,8	28,4
Oberspreewald-Lausitz	23,1	21,8	22,2	21,5	20,4	20,6	20,7	20,5	19,8
Oder-Spree	33,0	33,9	33,7	33,6	33,1	33,0	32,5	32,3	31,2
Ostprignitz-Ruppin	24,9	23,6	24,1	23,8	23,1	22,6	21,1	21,4	20,7
Potsdam-Mittelmark	35,0	36,2	34,5	34,2	32,9	29,9	30,4	29,9	30,1
Prignitz	16,3	15,8	15,9	16,0	14,5	14,2	13,7	14,0	13,7
Spree-Neiße	20,2	20,0	20,8	20,4	19,2	17,9	17,8	17,6	16,9
Teltow-Fläming	25,0	24,2	24,4	24,2	24,4	23,7	23,2	23,0	22,6
Uckermark	28,6	28,0	27,0	26,7	24,4	23,3	23,7	23,8	23,9
Land Brandenburg	545,7	542,7	541,4	535,1	528,2	526,3	526,8	525,3	516,5
davon									
Kreisfreie Städte	176,0	175,2	176,5	174,1	176,2	181,5	180,3	178,9	176,8
Landkreise	369,7	367,4	365,0	361,0	352,0	344,8	346,5	346,4	339,7
Veränderung gegenüber dem Vorjahr in Prozent									
Kreisfreie Städte									
Brandenburg an der Havel	•	– 3,9	0,5	1,5	6,4	– 1,3	– 3,7	– 1,1	– 3,3
Cottbus	•	– 1,1	1,1	– 1,8	1,4	2,6	– 2,3	– 2,2	– 4,3
Frankfurt (Oder)	•	– 0,5	– 1,1	– 2,8	– 1,3	2,2	– 1,5	– 1,7	– 4,0
Potsdam	•	1,2	1,3	– 1,1	0,6	5,1	1,6	0,7	2,5
Landkreise									
Barnim	•	– 2,0	0,3	– 4,1	– 0,2	1,1	0,8	0,8	– 0,5
Dahme-Spreewald	•	2,1	4,0	0,4	0,2	– 0,8	3,5	5,8	– 0,8
Elbe-Elster	•	0,8	– 9,9	– 0,0	2,6	– 4,6	11,4	– 4,3	– 6,1
Havelland	•	0,4	– 1,4	– 1,0	– 1,9	– 1,7	– 1,6	– 0,6	– 2,9
Märkisch-Oderland	•	– 4,3	0,3	0,9	– 2,9	0,6	1,0	– 1,2	– 1,6
Oberhavel	•	6,7	– 0,7	– 2,2	0,5	2,3	1,2	0,5	– 1,4
Oberspreewald-Lausitz	•	– 5,6	1,6	– 2,9	– 5,1	1,0	0,3	– 1,1	– 3,1
Oder-Spree	•	2,6	– 0,6	– 0,3	– 1,4	– 0,4	– 1,5	– 0,6	– 3,3
Ostprignitz-Ruppin	•	– 5,1	2,0	– 1,2	– 3,0	– 2,2	– 6,3	1,2	– 3,2
Potsdam-Mittelmark	•	3,2	– 4,7	– 0,8	– 3,7	– 9,3	1,8	– 1,6	0,7
Prignitz	•	– 2,9	0,4	0,6	– 9,4	– 1,8	– 3,6	2,2	– 2,2
Spree-Neiße	•	– 1,1	4,1	– 2,0	– 5,8	– 6,7	– 0,9	– 0,9	– 4,3
Teltow-Fläming	•	– 3,2	0,7	– 0,7	0,8	– 2,8	– 2,3	– 0,9	– 1,7
Uckermark	•	– 2,2	– 3,5	– 1,1	– 8,4	– 4,7	1,8	0,5	0,1
Land Brandenburg	•	– 0,6	– 0,2	– 1,2	– 1,3	– 0,3	0,1	– 0,3	– 1,7
davon									
Kreisfreie Städte	•	– 0,4	0,7	– 1,3	1,2	3,0	– 0,7	– 0,8	– 1,2
Landkreise	•	– 0,6	– 0,7	– 1,1	– 2,5	– 2,0	0,5	– 0,0	– 1,9

3 Standardarbeitsvolumen der Erwerbstätigen in den kreisfreien Städten und Landkreisen Brandenburgs 1999 bis 2007 nach Wirtschaftsbereichen

Kreisfreie Städte Landkreise	Geleistete Arbeitsstunden der Erwerbstätigen								
	1999	2000	2001	2002	2003	2004	2005	2006	2007

Anteil am Land Brandenburg in Prozent									
Kreisfreie Städte									
Brandenburg an der Havel	4,0	3,9	3,9	4,0	4,3	4,3	4,1	4,1	4,0
Cottbus	8,9	8,8	8,9	8,9	9,1	9,4	9,2	9,0	8,8
Frankfurt (Oder)	6,5	6,5	6,4	6,3	6,3	6,5	6,4	6,3	6,2
Potsdam	12,9	13,1	13,3	13,3	13,6	14,3	14,5	14,7	15,3
Landkreise									
Barnim	6,3	6,3	6,3	6,1	6,2	6,3	6,3	6,4	6,5
Dahme-Spreewald	4,6	4,7	4,9	5,0	5,0	5,0	5,2	5,5	5,5
Elbe-Elster	4,0	4,1	3,7	3,7	3,9	3,7	4,1	4,0	3,8
Havelland	3,8	3,9	3,8	3,8	3,8	3,8	3,7	3,7	3,6
Märkisch-Oderland	6,3	6,1	6,1	6,2	6,1	6,2	6,3	6,2	6,2
Oberhavel	4,9	5,2	5,2	5,1	5,2	5,4	5,4	5,5	5,5
Oberspreewald-Lausitz	4,2	4,0	4,1	4,0	3,9	3,9	3,9	3,9	3,8
Oder-Spree	6,0	6,2	6,2	6,3	6,3	6,3	6,2	6,1	6,0
Ostprignitz-Ruppin	4,6	4,4	4,4	4,4	4,4	4,3	4,0	4,1	4,0
Potsdam-Mittelmark	6,4	6,7	6,4	6,4	6,2	5,7	5,8	5,7	5,8
Prignitz	3,0	2,9	2,9	3,0	2,7	2,7	2,6	2,7	2,7
Spree-Neiße	3,7	3,7	3,8	3,8	3,6	3,4	3,4	3,4	3,3
Teltow-Fläming	4,6	4,5	4,5	4,5	4,6	4,5	4,4	4,4	4,4
Uckermark	5,2	5,2	5,0	5,0	4,6	4,4	4,5	4,5	4,6
Land Brandenburg	100	100	100	100	100	100	100	100	100
davon									
Kreisfreie Städte	32,2	32,3	32,6	32,5	33,4	34,5	34,2	34,1	34,2
Landkreise	67,8	67,7	67,4	67,5	66,6	65,5	65,8	65,9	65,8

geleistete Arbeitsstunden je Erwerbstätigen in Stunden									
Kreisfreie Städte									
Brandenburg an der Havel	1 541,6	1 514,2	1 495,7	1 495,3	1 501,3	1 492,4	1 482,5	1 469,2	1 452,4
Cottbus	1 571,2	1 556,4	1 554,2	1 549,5	1 548,5	1 536,5	1 554,8	1 559,0	1 531,9
Frankfurt (Oder)	1 572,5	1 547,0	1 537,5	1 525,4	1 530,5	1 525,5	1 534,0	1 548,1	1 526,4
Potsdam	1 574,9	1 525,4	1 520,8	1 503,3	1 498,7	1 481,0	1 500,3	1 508,4	1 462,4
Landkreise									
Barnim	1 525,3	1 517,8	1 510,3	1 495,1	1 480,1	1 471,6	1 456,4	1 499,6	1 488,8
Dahme-Spreewald	1 546,1	1 515,4	1 511,7	1 498,2	1 487,1	1 465,0	1 460,8	1 487,7	1 454,5
Elbe-Elster	1 481,0	1 482,9	1 476,7	1 456,6	1 449,3	1 450,7	1 449,5	1 480,6	1 460,9
Havelland	1 523,1	1 498,0	1 478,2	1 464,0	1 444,8	1 423,2	1 363,9	1 379,2	1 360,5
Märkisch-Oderland	1 527,4	1 500,0	1 487,5	1 483,8	1 470,9	1 458,9	1 423,8	1 450,3	1 439,3
Oberhavel	1 553,4	1 535,9	1 527,0	1 510,9	1 490,9	1 483,2	1 500,8	1 462,2	1 421,8
Oberspreewald-Lausitz	1 529,0	1 512,1	1 491,6	1 492,7	1 492,6	1 469,6	1 452,8	1 457,0	1 438,8
Oder-Spree	1 578,0	1 561,7	1 542,0	1 531,1	1 515,3	1 496,5	1 510,1	1 455,9	1 436,9
Ostprignitz-Ruppin	1 572,9	1 548,9	1 551,7	1 532,6	1 521,3	1 514,7	1 525,7	1 472,9	1 452,2
Potsdam-Mittelmark	1 535,0	1 522,5	1 495,9	1 485,8	1 477,7	1 461,1	1 451,1	1 436,3	1 411,6
Prignitz	1 525,0	1 489,1	1 473,5	1 463,9	1 431,5	1 419,8	1 366,5	1 355,1	1 392,3
Spree-Neiße	1 543,6	1 529,1	1 518,5	1 498,2	1 473,4	1 459,1	1 488,2	1 457,9	1 420,8
Teltow-Fläming	1 545,3	1 523,5	1 505,7	1 498,9	1 483,5	1 471,0	1 465,0	1 456,6	1 439,8
Uckermark	1 544,0	1 524,8	1 504,2	1 485,8	1 475,6	1 469,4	1 489,1	1 471,2	1 384,4
Land Brandenburg	1 548,4	1 525,6	1 514,4	1 502,3	1 492,9	1 480,5	1 479,5	1 478,2	1 451,0
davon									
Kreisfreie Städte	1 569,2	1 536,7	1 530,0	1 518,9	1 518,4	1 505,5	1 518,6	1 523,8	1 489,7
Landkreise	1 538,7	1 520,4	1 506,9	1 494,5	1 480,5	1 467,7	1 459,9	1 455,7	1 431,6

4 Standardarbeitsvolumen der Arbeitnehmer in den kreisfreien Städten und Landkreisen Brandenburgs 1999 bis 2007 nach Wirtschaftsbereichen

Kreisfreie Städte Landkreise	Geleistete Arbeitsstunden der Arbeitnehmer								
	1999	2000	2001	2002	2003	2004	2005	2006	2007
insgesamt									
Millionen Stunden									
Kreisfreie Städte									
Brandenburg an der Havel	49,8	47,8	47,0	46,2	47,0	47,0	45,1	45,7	46,6
Cottbus	99,6	96,3	93,7	89,3	88,2	92,9	89,6	88,0	85,7
Frankfurt (Oder)	64,0	62,8	61,3	58,8	56,4	55,2	53,5	52,8	53,2
Potsdam	129,4	129,3	128,2	124,0	123,7	130,0	131,8	133,0	136,3
Landkreise									
Barnim	86,0	83,3	80,9	77,5	75,7	75,8	74,3	74,6	75,4
Dahme-Spreewald	87,7	86,5	83,9	80,7	78,6	77,8	79,7	81,8	84,1
Elbe-Elster	68,3	65,9	59,4	57,0	56,4	54,7	54,4	52,9	52,4
Havelland	67,3	65,4	62,6	60,7	58,3	58,0	56,2	56,9	58,6
Märkisch-Oderland	96,8	92,8	87,3	84,1	80,8	79,3	76,4	75,3	76,0
Oberhavel	91,2	90,6	86,8	83,8	81,6	81,4	79,5	79,9	82,6
Oberspreewald-Lausitz	73,2	67,5	65,3	63,3	62,1	59,9	58,3	58,2	59,0
Oder-Spree	99,5	99,6	95,6	92,0	88,2	88,2	86,4	86,7	87,8
Ostprignitz-Ruppin	65,5	62,1	61,2	59,7	57,7	56,4	54,2	54,9	54,8
Potsdam-Mittelmark	110,3	110,1	103,9	100,7	95,9	89,1	88,3	89,2	91,7
Prignitz	49,0	47,3	45,7	45,1	42,9	42,2	40,6	41,2	41,9
Spree-Neiße	80,2	76,8	73,3	68,8	64,5	58,8	58,0	58,3	58,0
Teltow-Fläming	85,8	85,1	84,5	85,1	84,0	83,1	81,2	84,6	89,7
Uckermark	80,5	77,4	72,9	70,4	66,8	64,4	62,3	61,9	62,7
Land Brandenburg	1 484,1	1 446,8	1 393,5	1 347,1	1 308,8	1 294,2	1 269,9	1 276,0	1 296,4
davon									
Kreisfreie Städte	342,8	336,3	330,2	318,3	315,3	325,1	320,1	319,4	321,7
Landkreise	1 141,3	1 110,5	1 063,4	1 028,8	993,5	969,1	949,8	956,6	974,7
Veränderung gegenüber dem Vorjahr in Prozent									
Kreisfreie Städte									
Brandenburg an der Havel	•	– 4,0	– 1,6	– 1,7	1,8	– 0,2	– 3,9	1,2	2,0
Cottbus	•	– 3,3	– 2,8	– 4,7	– 1,3	5,4	– 3,6	– 1,8	– 2,6
Frankfurt (Oder)	•	– 1,8	– 2,5	– 4,1	– 4,1	– 2,1	– 3,1	– 1,3	0,8
Potsdam	•	– 0,1	– 0,9	– 3,3	– 0,2	5,1	1,4	0,9	2,5
Landkreise									
Barnim	•	– 3,1	– 2,9	– 4,2	– 2,4	0,2	– 1,9	0,3	1,2
Dahme-Spreewald	•	– 1,4	– 3,0	– 3,9	– 2,5	– 1,1	2,5	2,7	2,7
Elbe-Elster	•	– 3,5	– 9,9	– 3,9	– 1,0	– 3,0	– 0,5	– 2,8	– 1,1
Havelland	•	– 2,8	– 4,3	– 3,1	– 3,9	– 0,5	– 3,0	1,3	2,9
Märkisch-Oderland	•	– 4,1	– 6,0	– 3,6	– 3,9	– 1,8	– 3,8	– 1,3	0,9
Oberhavel	•	– 0,7	– 4,2	– 3,5	– 2,7	– 0,2	– 2,3	0,5	3,4
Oberspreewald-Lausitz	•	– 7,7	– 3,3	– 3,1	– 1,9	– 3,5	– 2,7	– 0,2	1,5
Oder-Spree	•	0,1	– 4,1	– 3,8	– 4,1	– 0,0	– 2,0	0,4	1,3
Ostprignitz-Ruppin	•	– 5,3	– 1,3	– 2,5	– 3,4	– 2,2	– 4,0	1,3	– 0,2
Potsdam-Mittelmark	•	– 0,2	– 5,7	– 3,1	– 4,8	– 7,0	– 0,9	1,1	2,8
Prignitz	•	– 3,5	– 3,2	– 1,5	– 4,8	– 1,6	– 3,9	1,4	1,8
Spree-Neiße	•	– 4,2	– 4,6	– 6,2	– 6,2	– 8,9	– 1,2	0,5	– 0,5
Teltow-Fläming	•	– 0,8	– 0,6	0,7	– 1,3	– 1,1	– 2,3	4,2	5,9
Uckermark	•	– 3,9	– 5,8	– 3,5	– 5,1	– 3,6	– 3,2	– 0,6	1,3
Land Brandenburg	•	– 2,5	– 3,7	– 3,3	– 2,8	– 1,1	– 1,9	0,5	1,6
davon									
Kreisfreie Städte	•	– 1,9	– 1,8	– 3,6	– 0,9	3,1	– 1,5	– 0,2	0,7
Landkreise	•	– 2,7	– 4,2	– 3,3	– 3,4	– 2,4	– 2,0	0,7	1,9

4 Standardarbeitsvolumen der Arbeitnehmer in den kreisfreien Städten und Landkreisen Brandenburgs 1999 bis 2007 nach Wirtschaftsbereichen

Kreisfreie Städte Landkreise	Geleistete Arbeitsstunden der Arbeitnehmer								
	1999	2000	2001	2002	2003	2004	2005	2006	2007
Anteil am Land Brandenburg in Prozent									
Kreisfreie Städte									
Brandenburg an der Havel	3,4	3,3	3,4	3,4	3,6	3,6	3,6	3,6	3,6
Cottbus	6,7	6,7	6,7	6,6	6,7	7,2	7,1	6,9	6,6
Frankfurt (Oder)	4,3	4,3	4,4	4,4	4,3	4,3	4,2	4,1	4,1
Potsdam	8,7	8,9	9,2	9,2	9,5	10,0	10,4	10,4	10,5
Landkreise									
Barnim	5,8	5,8	5,8	5,8	5,8	5,9	5,9	5,8	5,8
Dahme-Spreewald	5,9	6,0	6,0	6,0	6,0	6,0	6,3	6,4	6,5
Elbe-Elster	4,6	4,6	4,3	4,2	4,3	4,2	4,3	4,1	4,0
Havelland	4,5	4,5	4,5	4,5	4,5	4,5	4,4	4,5	4,5
Märkisch-Oderland	6,5	6,4	6,3	6,2	6,2	6,1	6,0	5,9	5,9
Oberhavel	6,1	6,3	6,2	6,2	6,2	6,3	6,3	6,3	6,4
Oberspreewald-Lausitz	4,9	4,7	4,7	4,7	4,7	4,6	4,6	4,6	4,6
Oder-Spree	6,7	6,9	6,9	6,8	6,7	6,8	6,8	6,8	6,8
Ostprignitz-Ruppin	4,4	4,3	4,4	4,4	4,4	4,4	4,3	4,3	4,2
Potsdam-Mittelmark	7,4	7,6	7,5	7,5	7,3	6,9	7,0	7,0	7,1
Prignitz	3,3	3,3	3,3	3,3	3,3	3,3	3,2	3,2	3,2
Spree-Neiße	5,4	5,3	5,3	5,1	4,9	4,5	4,6	4,6	4,5
Teltow-Fläming	5,8	5,9	6,1	6,3	6,4	6,4	6,4	6,6	6,9
Uckermark	5,4	5,3	5,2	5,2	5,1	5,0	4,9	4,9	4,8
Land Brandenburg	100	100	100	100	100	100	100	100	100
davon									
Kreisfreie Städte	23,1	23,2	23,7	23,6	24,1	25,1	25,2	25,0	24,8
Landkreise	76,9	76,8	76,3	76,4	75,9	74,9	74,8	75,0	75,2
geleistete Arbeitsstunden je Arbeitnehmer in Stunden									
Kreisfreie Städte									
Brandenburg an der Havel	1 523,4	1 490,3	1 468,9	1 456,2	1 450,3	1 436,8	1 429,0	1 426,2	1 419,7
Cottbus	1 526,1	1 501,1	1 486,8	1 474,9	1 466,7	1 442,5	1 450,0	1 447,9	1 429,6
Frankfurt (Oder)	1 533,8	1 485,6	1 454,0	1 433,7	1 426,6	1 420,4	1 419,5	1 419,2	1 404,9
Potsdam	1 519,7	1 502,1	1 490,2	1 473,5	1 460,1	1 439,3	1 446,8	1 453,4	1 434,3
Landkreise									
Barnim	1 517,8	1 485,8	1 468,2	1 444,6	1 422,9	1 409,8	1 400,5	1 419,1	1 412,9
Dahme-Spreewald	1 538,7	1 511,9	1 494,2	1 475,8	1 456,5	1 436,6	1 433,2	1 444,2	1 435,0
Elbe-Elster	1 512,4	1 501,9	1 478,3	1 452,9	1 440,0	1 437,9	1 437,1	1 447,8	1 436,8
Havelland	1 508,8	1 482,8	1 456,2	1 426,4	1 402,8	1 387,3	1 366,3	1 376,4	1 376,5
Märkisch-Oderland	1 530,9	1 504,4	1 476,6	1 460,2	1 437,2	1 422,5	1 399,9	1 406,3	1 404,6
Oberhavel	1 532,0	1 513,5	1 492,9	1 474,1	1 446,9	1 437,5	1 436,9	1 421,0	1 408,0
Oberspreewald-Lausitz	1 518,4	1 490,1	1 467,0	1 450,0	1 432,6	1 416,9	1 414,2	1 417,1	1 415,7
Oder-Spree	1 551,0	1 534,3	1 512,7	1 492,8	1 470,7	1 448,9	1 452,0	1 435,6	1 429,0
Ostprignitz-Ruppin	1 562,8	1 538,8	1 520,4	1 498,6	1 475,1	1 464,5	1 465,7	1 452,5	1 443,7
Potsdam-Mittelmark	1 536,0	1 515,5	1 487,2	1 471,7	1 455,8	1 443,4	1 434,5	1 436,1	1 423,7
Prignitz	1 542,6	1 509,6	1 485,6	1 471,7	1 445,2	1 436,1	1 411,5	1 413,9	1 429,7
Spree-Neiße	1 527,9	1 501,4	1 477,1	1 450,0	1 431,8	1 439,6	1 449,5	1 443,1	1 428,6
Teltow-Fläming	1 545,5	1 526,4	1 507,6	1 495,4	1 477,5	1 468,4	1 458,8	1 461,4	1 463,4
Uckermark	1 538,4	1 516,7	1 490,6	1 469,2	1 447,7	1 434,6	1 443,5	1 430,6	1 397,3
Land Brandenburg	1 531,3	1 507,1	1 485,5	1 466,8	1 448,8	1 435,6	1 432,3	1 432,9	1 423,1
davon									
Kreisfreie Städte	1 524,7	1 497,0	1 479,4	1 463,8	1 454,3	1 436,6	1 440,5	1 442,2	1 426,0
Landkreise	1 533,3	1 510,1	1 487,4	1 467,7	1 447,1	1 435,2	1 429,5	1 429,8	1 422,2

4 Standardarbeitsvolumen der Arbeitnehmer in den kreisfreien Städten und Landkreisen Brandenburgs 1999 bis 2007 nach Wirtschaftsbereichen

Kreisfreie Städte Landkreise	Geleistete Arbeitsstunden der Arbeitnehmer								
	1999	2000	2001	2002	2003	2004	2005	2006	2007

Land- und Forstwirtschaft, Fischerei									
Millionen Stunden									
Kreisfreie Städte									
Brandenburg an der Havel	0,4	0,4	0,3	0,3	0,4	0,4	0,4	0,4	0,4
Cottbus	0,7	0,7	0,6	0,7	0,7	0,8	0,7	0,7	0,6
Frankfurt (Oder)	0,5	0,5	0,4	0,4	0,4	0,3	0,3	0,3	0,3
Potsdam	0,5	0,5	0,5	0,5	0,5	0,6	0,7	0,6	0,6
Landkreise									
Barnim	2,9	2,7	2,5	2,6	2,9	2,8	2,5	2,3	2,6
Dahme-Spreewald	4,4	4,0	3,9	4,1	4,0	3,8	3,5	3,6	3,8
Elbe-Elster	5,1	5,2	4,5	4,2	4,0	3,9	3,9	4,0	4,1
Havelland	3,9	3,5	3,1	3,0	3,2	3,7	3,1	3,2	3,4
Märkisch-Oderland	6,9	6,4	5,9	5,6	5,2	5,0	4,4	4,3	4,2
Oberhavel	3,8	3,7	3,3	2,7	2,6	2,4	2,3	2,3	2,4
Oberspreewald-Lausitz	2,3	2,1	1,9	2,2	2,3	1,9	1,8	1,8	2,0
Oder-Spree	4,8	4,5	4,2	3,8	3,6	3,4	3,2	3,2	3,2
Ostprignitz-Ruppin	5,7	5,4	5,1	5,1	5,0	5,0	4,7	4,4	4,4
Potsdam-Mittelmark	6,3	6,4	6,0	5,8	5,6	5,4	5,4	5,4	5,7
Prignitz	4,3	4,0	3,8	3,6	3,4	3,4	3,3	3,2	3,3
Spree-Neiße	3,4	3,2	3,1	3,1	3,0	2,8	2,7	2,4	2,3
Teltow-Fläming	5,1	4,8	4,4	4,1	3,9	3,7	3,5	3,5	3,5
Uckermark	6,8	6,0	5,5	5,8	5,9	5,9	5,3	4,6	4,5
Land Brandenburg	68,1	64,0	59,0	57,5	56,5	55,1	51,6	50,2	51,4
davon									
Kreisfreie Städte	2,3	2,0	1,8	1,9	1,9	2,1	2,1	2,0	1,9
Landkreise	65,8	62,0	57,2	55,6	54,6	53,0	49,6	48,2	49,5

Veränderung gegenüber dem Vorjahr in Prozent									
Kreisfreie Städte									
Brandenburg an der Havel	•	– 15,2	– 9,3	– 5,1	17,1	9,5	1,0	3,2	1,4
Cottbus	•	– 11,3	– 13,8	21,1	0,3	14,3	– 9,7	– 1,8	– 14,8
Frankfurt (Oder)	•	– 14,4	– 8,8	– 10,6	– 5,6	– 6,7	– 12,6	– 9,6	4,9
Potsdam	•	– 5,8	– 7,4	7,8	3,0	20,3	6,2	– 5,0	– 2,1
Landkreise									
Barnim	•	– 5,6	– 7,0	4,6	9,6	– 2,9	– 9,9	– 9,4	13,6
Dahme-Spreewald	•	– 8,8	– 2,2	3,1	– 0,7	– 6,0	– 6,8	1,6	5,3
Elbe-Elster	•	2,0	– 15,0	– 5,1	– 5,0	– 1,6	– 0,7	2,4	2,2
Havelland	•	– 9,8	– 10,9	– 5,1	7,1	15,8	– 15,5	3,0	7,0
Märkisch-Oderland	•	– 7,1	– 8,6	– 5,0	– 6,9	– 4,4	– 10,3	– 4,0	– 0,9
Oberhavel	•	– 3,9	– 11,0	– 16,6	– 7,0	– 4,4	– 4,7	– 1,3	4,8
Oberspreewald-Lausitz	•	– 6,7	– 8,5	12,3	5,7	– 18,8	– 4,6	0,4	14,2
Oder-Spree	•	– 6,3	– 6,5	– 9,6	– 6,5	– 5,4	– 3,9	– 0,1	0,3
Ostprignitz-Ruppin	•	– 5,9	– 6,3	0,3	– 1,5	– 0,5	– 6,1	– 5,2	– 0,4
Potsdam-Mittelmark	•	0,1	– 5,5	– 3,6	– 3,2	– 3,0	– 1,3	0,9	4,5
Prignitz	•	– 7,1	– 5,8	– 3,2	– 5,4	– 1,7	– 3,2	– 1,0	1,1
Spree-Neiße	•	– 6,6	– 4,7	1,7	– 3,4	– 7,8	– 3,9	– 9,6	– 2,2
Teltow-Fläming	•	– 5,8	– 7,9	– 8,2	– 3,3	– 5,4	– 6,1	– 0,5	0,4
Uckermark	•	– 11,3	– 8,3	4,9	2,1	– 1,5	– 10,2	– 12,8	– 2,4
Land Brandenburg	•	– 6,0	– 7,9	– 2,4	– 1,7	– 2,5	– 6,3	– 2,8	2,3
davon									
Kreisfreie Städte	•	– 11,6	– 10,2	5,3	2,7	11,1	– 3,6	– 3,0	– 4,8
Landkreise	•	– 5,8	– 7,8	– 2,7	– 1,9	– 3,0	– 6,4	– 2,8	2,6

4 Standardarbeitsvolumen der Arbeitnehmer in den kreisfreien Städten und Landkreisen Brandenburgs 1999 bis 2007 nach Wirtschaftsbereichen

Kreisfreie Städte Landkreise	Geleistete Arbeitsstunden der Arbeitnehmer								
	1999	2000	2001	2002	2003	2004	2005	2006	2007

Anteil am Land Brandenburg in Prozent									
Kreisfreie Städte									
Brandenburg an der Havel	0,6	0,6	0,6	0,5	0,7	0,7	0,8	0,8	0,8
Cottbus	1,1	1,0	1,0	1,2	1,2	1,4	1,4	1,4	1,2
Frankfurt (Oder)	0,8	0,7	0,7	0,7	0,6	0,6	0,6	0,5	0,5
Potsdam	0,8	0,8	0,8	0,9	0,9	1,1	1,3	1,2	1,2
Landkreise									
Barnim	4,2	4,2	4,3	4,6	5,1	5,1	4,9	4,5	5,0
Dahme-Spreewald	6,5	6,3	6,7	7,1	7,1	6,9	6,8	7,2	7,4
Elbe-Elster	7,5	8,2	7,6	7,3	7,1	7,2	7,6	8,0	8,0
Havelland	5,7	5,5	5,3	5,1	5,6	6,6	6,0	6,4	6,6
Märkisch-Oderland	10,1	10,0	9,9	9,7	9,2	9,0	8,6	8,5	8,2
Oberhavel	5,7	5,8	5,6	4,8	4,5	4,4	4,5	4,6	4,7
Oberspreewald-Lausitz	3,3	3,3	3,3	3,8	4,1	3,4	3,5	3,6	4,0
Oder-Spree	7,0	7,0	7,1	6,6	6,3	6,1	6,3	6,4	6,3
Ostprignitz-Ruppin	8,4	8,4	8,6	8,8	8,8	9,0	9,0	8,8	8,6
Potsdam-Mittelmark	9,3	9,9	10,2	10,1	9,9	9,9	10,4	10,8	11,0
Prignitz	6,3	6,2	6,4	6,3	6,1	6,2	6,4	6,5	6,4
Spree-Neiße	5,0	5,0	5,2	5,4	5,3	5,0	5,1	4,8	4,6
Teltow-Fläming	7,5	7,5	7,5	7,1	6,9	6,7	6,8	6,9	6,8
Uckermark	10,0	9,5	9,4	10,1	10,5	10,6	10,2	9,1	8,7
Land Brandenburg	100	100	100	100	100	100	100	100	100
davon									
Kreisfreie Städte	3,3	3,1	3,0	3,3	3,4	3,9	4,0	4,0	3,7
Landkreise	96,7	96,9	97,0	96,7	96,6	96,1	96,0	96,0	96,3

geleistete Arbeitsstunden je Arbeitnehmer in Stunden									
Kreisfreie Städte									
Brandenburg an der Havel	1 690,9	1 637,7	1 609,2	1 564,9	1 602,4	1 581,2	1 503,6	1 490,9	1 513,1
Cottbus	1 748,0	1 689,5	1 665,3	1 671,5	1 662,9	1 625,1	1 590,9	1 557,5	1 567,2
Frankfurt (Oder)	1 710,6	1 566,3	1 516,0	1 475,0	1 426,9	1 382,7	1 347,1	1 339,5	1 339,4
Potsdam	1 606,0	1 598,1	1 550,4	1 513,0	1 409,5	1 370,2	1 381,1	1 397,7	1 463,0
Landkreise									
Barnim	1 682,6	1 676,1	1 638,7	1 597,1	1 576,2	1 546,9	1 566,4	1 561,7	1 585,7
Dahme-Spreewald	1 557,9	1 552,1	1 548,7	1 529,7	1 484,9	1 441,7	1 454,1	1 472,8	1 478,8
Elbe-Elster	1 717,2	1 717,9	1 680,1	1 665,8	1 635,7	1 648,0	1 672,1	1 639,4	1 631,6
Havelland	1 690,8	1 647,6	1 611,2	1 577,8	1 554,6	1 552,3	1 542,1	1 530,9	1 554,1
Märkisch-Oderland	1 691,7	1 680,4	1 634,2	1 595,1	1 567,5	1 578,3	1 601,7	1 590,9	1 591,6
Oberhavel	1 685,1	1 671,6	1 643,2	1 602,8	1 550,0	1 495,5	1 524,8	1 528,1	1 536,2
Oberspreewald-Lausitz	1 610,4	1 610,8	1 566,7	1 567,2	1 525,6	1 478,4	1 492,0	1 490,2	1 542,7
Oder-Spree	1 719,9	1 713,7	1 673,0	1 652,6	1 615,8	1 592,8	1 607,7	1 603,2	1 591,1
Ostprignitz-Ruppin	1 735,8	1 717,1	1 679,9	1 664,1	1 644,7	1 623,8	1 626,1	1 615,0	1 600,6
Potsdam-Mittelmark	1 643,3	1 618,9	1 576,9	1 537,0	1 511,0	1 465,0	1 486,3	1 502,5	1 512,1
Prignitz	1 736,3	1 695,7	1 656,8	1 648,4	1 626,3	1 600,6	1 609,3	1 614,9	1 605,3
Spree-Neiße	1 662,4	1 658,5	1 630,3	1 620,2	1 591,8	1 565,8	1 560,8	1 538,9	1 539,1
Teltow-Fläming	1 730,8	1 704,9	1 690,3	1 674,8	1 651,9	1 638,8	1 650,4	1 650,8	1 640,4
Uckermark	1 724,0	1 703,1	1 664,7	1 649,9	1 579,7	1 543,5	1 601,1	1 550,0	1 563,5
Land Brandenburg	1 688,8	1 670,8	1 635,8	1 611,8	1 577,1	1 552,7	1 568,4	1 560,3	1 565,1
davon									
Kreisfreie Städte	1 692,8	1 626,9	1 587,6	1 568,2	1 531,9	1 496,5	1 466,3	1 460,9	1 485,1
Landkreise	1 688,6	1 672,3	1 637,4	1 613,3	1 578,7	1 555,0	1 572,9	1 564,7	1 568,3

4 Standardarbeitsvolumen der Arbeitnehmer in den kreisfreien Städten und Landkreisen Brandenburgs 1999 bis 2007 nach Wirtschaftsbereichen

Kreisfreie Städte Landkreise	Geleistete Arbeitsstunden der Arbeitnehmer								
	1999	2000	2001	2002	2003	2004	2005	2006	2007
Produzierendes Gewerbe									
Millionen Stunden									
Kreisfreie Städte									
Brandenburg an der Havel	14,3	13,5	12,9	12,2	11,8	11,4	10,8	11,0	11,6
Cottbus	17,3	16,1	14,1	12,1	10,9	12,3	10,6	9,8	9,9
Frankfurt (Oder)	9,8	9,4	8,6	7,5	6,6	6,0	5,1	4,9	5,8
Potsdam	16,9	15,3	12,7	10,8	10,4	10,8	10,2	9,5	9,3
Landkreise									
Barnim	23,0	21,3	19,3	17,4	16,0	16,0	14,9	15,1	15,9
Dahme-Spreewald	23,9	23,2	22,0	19,8	18,4	17,8	16,6	16,5	17,4
Elbe-Elster	23,7	22,0	19,2	17,6	17,0	17,0	15,8	15,3	16,0
Havelland	23,0	21,5	19,4	17,9	16,3	16,2	15,9	16,5	17,8
Märkisch-Oderland	27,6	25,8	22,6	19,8	18,2	17,4	15,9	16,1	16,7
Oberhavel	36,1	34,6	31,9	29,1	27,1	26,5	25,3	24,4	25,2
Oberspreewald-Lausitz	27,9	24,0	21,9	21,0	21,3	19,1	18,4	17,7	18,9
Oder-Spree	37,4	36,8	33,8	30,9	28,1	26,7	25,4	25,7	26,8
Ostprignitz-Ruppin	19,8	18,3	17,7	16,5	15,2	14,8	14,4	14,8	14,5
Potsdam-Mittelmark	33,3	31,1	27,7	25,2	22,6	20,8	19,0	19,7	20,8
Prignitz	14,7	14,1	13,0	12,0	11,7	11,6	11,1	11,3	11,5
Spree-Neiße	35,5	33,5	30,4	27,8	26,4	25,6	25,9	26,3	26,3
Teltow-Fläming	30,9	30,2	29,0	30,0	28,4	28,2	27,9	30,3	33,0
Uckermark	25,0	23,6	21,5	19,2	18,0	17,4	16,6	16,9	17,4
Land Brandenburg	440,1	414,1	377,7	346,9	324,5	315,5	299,7	301,6	314,8
davon									
Kreisfreie Städte	58,3	54,2	48,3	42,7	39,7	40,6	36,7	35,1	36,6
Landkreise	381,7	359,9	329,4	304,3	284,8	274,9	263,0	266,5	278,1
Veränderung gegenüber dem Vorjahr in Prozent									
Kreisfreie Städte									
Brandenburg an der Havel	•	– 5,6	– 4,9	– 4,8	– 3,8	– 3,0	– 5,5	1,6	5,8
Cottbus	•	– 7,2	– 12,4	– 13,9	– 9,7	12,6	– 13,6	– 8,2	0,9
Frankfurt (Oder)	•	– 4,1	– 8,1	– 13,2	– 11,4	– 9,5	– 15,0	– 3,7	18,5
Potsdam	•	– 9,7	– 16,8	– 14,9	– 3,9	4,4	– 6,1	– 6,9	– 1,4
Landkreise									
Barnim	•	– 7,3	– 9,3	– 9,8	– 7,9	– 0,0	– 7,3	1,5	5,4
Dahme-Spreewald	•	– 3,0	– 5,1	– 9,8	– 7,4	– 3,2	– 6,8	– 0,2	5,4
Elbe-Elster	•	– 7,2	– 12,5	– 8,7	– 3,2	– 0,1	– 7,2	– 3,1	4,5
Havelland	•	– 6,4	– 9,8	– 8,0	– 8,7	– 0,7	– 2,1	3,9	7,8
Märkisch-Oderland	•	– 6,7	– 12,4	– 12,2	– 8,2	– 4,6	– 8,2	0,9	4,0
Oberhavel	•	– 4,2	– 7,6	– 8,9	– 6,7	– 2,6	– 4,4	– 3,4	3,2
Oberspreewald-Lausitz	•	– 14,1	– 8,8	– 4,0	1,6	– 10,4	– 3,9	– 3,5	6,5
Oder-Spree	•	– 1,7	– 8,0	– 8,5	– 9,1	– 5,0	– 4,7	0,9	4,3
Ostprignitz-Ruppin	•	– 7,3	– 3,5	– 7,0	– 7,4	– 2,8	– 2,6	3,0	– 2,4
Potsdam-Mittelmark	•	– 6,6	– 11,0	– 8,9	– 10,5	– 7,8	– 8,5	3,3	5,5
Prignitz	•	– 4,1	– 7,9	– 7,5	– 2,9	– 0,9	– 4,2	1,7	2,4
Spree-Neiße	•	– 5,7	– 9,2	– 8,5	– 5,2	– 2,9	1,2	1,5	0,0
Teltow-Fläming	•	– 2,3	– 3,8	3,5	– 5,3	– 0,8	– 0,9	8,4	9,1
Uckermark	•	– 5,5	– 9,0	– 10,7	– 6,1	– 3,4	– 4,7	1,9	3,1
Land Brandenburg	•	– 5,9	– 8,8	– 8,2	– 6,5	– 2,8	– 5,0	0,6	4,4
davon									
Kreisfreie Städte	•	– 7,0	– 11,0	– 11,6	– 6,8	2,2	– 9,5	– 4,3	4,3
Landkreise	•	– 5,7	– 8,5	– 7,6	– 6,4	– 3,4	– 4,3	1,3	4,4

4 Standardarbeitsvolumen der Arbeitnehmer in den kreisfreien Städten und Landkreisen Brandenburgs 1999 bis 2007 nach Wirtschaftsbereichen

Kreisfreie Städte Landkreise	Geleistete Arbeitsstunden der Arbeitnehmer								
	1999	2000	2001	2002	2003	2004	2005	2006	2007

Anteil am Land Brandenburg in Prozent									
Kreisfreie Städte									
Brandenburg an der Havel	3,3	3,3	3,4	3,5	3,6	3,6	3,6	3,6	3,7
Cottbus	3,9	3,9	3,7	3,5	3,4	3,9	3,5	3,2	3,1
Frankfurt (Oder)	2,2	2,3	2,3	2,2	2,0	1,9	1,7	1,6	1,9
Potsdam	3,8	3,7	3,4	3,1	3,2	3,4	3,4	3,1	3,0
Landkreise									
Barnim	5,2	5,1	5,1	5,0	4,9	5,1	5,0	5,0	5,0
Dahme-Spreewald	5,4	5,6	5,8	5,7	5,7	5,6	5,5	5,5	5,5
Elbe-Elster	5,4	5,3	5,1	5,1	5,2	5,4	5,3	5,1	5,1
Havelland	5,2	5,2	5,1	5,2	5,0	5,1	5,3	5,5	5,6
Märkisch-Oderland	6,3	6,2	6,0	5,7	5,6	5,5	5,3	5,3	5,3
Oberhavel	8,2	8,3	8,5	8,4	8,4	8,4	8,4	8,1	8,0
Oberspreewald-Lausitz	6,4	5,8	5,8	6,1	6,6	6,1	6,1	5,9	6,0
Oder-Spree	8,5	8,9	9,0	8,9	8,7	8,5	8,5	8,5	8,5
Ostprignitz-Ruppin	4,5	4,4	4,7	4,7	4,7	4,7	4,8	4,9	4,6
Potsdam-Mittelmark	7,6	7,5	7,3	7,3	7,0	6,6	6,4	6,5	6,6
Prignitz	3,3	3,4	3,4	3,5	3,6	3,7	3,7	3,7	3,7
Spree-Neiße	8,1	8,1	8,0	8,0	8,1	8,1	8,6	8,7	8,4
Teltow-Fläming	7,0	7,3	7,7	8,7	8,8	8,9	9,3	10,0	10,5
Uckermark	5,7	5,7	5,7	5,5	5,5	5,5	5,5	5,6	5,5
Land Brandenburg	100	100	100	100	100	100	100	100	100
davon									
Kreisfreie Städte	13,3	13,1	12,8	12,3	12,2	12,9	12,3	11,6	11,6
Landkreise	86,7	86,9	87,2	87,7	87,8	87,1	87,7	88,4	88,4

geleistete Arbeitsstunden je Arbeitnehmer in Stunden									
Kreisfreie Städte									
Brandenburg an der Havel	1 610,5	1 565,1	1 539,8	1 521,3	1 502,3	1 523,3	1 505,8	1 518,2	1 521,2
Cottbus	1 556,2	1 492,9	1 472,7	1 446,5	1 421,7	1 449,1	1 423,3	1 422,6	1 424,4
Frankfurt (Oder)	1 571,3	1 546,3	1 520,0	1 479,7	1 474,3	1 495,3	1 466,6	1 466,0	1 494,2
Potsdam	1 450,7	1 538,9	1 516,9	1 490,2	1 474,7	1 500,8	1 489,0	1 500,0	1 485,1
Landkreise									
Barnim	1 590,5	1 534,5	1 510,1	1 478,5	1 451,6	1 464,8	1 446,1	1 464,8	1 472,7
Dahme-Spreewald	1 596,3	1 572,5	1 553,0	1 533,8	1 520,3	1 534,2	1 515,2	1 528,7	1 530,3
Elbe-Elster	1 585,9	1 570,1	1 543,5	1 517,8	1 507,4	1 527,7	1 518,7	1 530,3	1 529,7
Havelland	1 589,8	1 577,1	1 554,0	1 531,1	1 504,5	1 521,4	1 516,3	1 528,1	1 530,7
Märkisch-Oderland	1 602,9	1 579,2	1 547,6	1 522,8	1 499,0	1 509,6	1 493,8	1 511,3	1 514,6
Oberhavel	1 600,9	1 589,0	1 566,1	1 545,7	1 528,5	1 546,3	1 536,6	1 542,4	1 539,1
Oberspreewald-Lausitz	1 603,4	1 593,0	1 573,8	1 558,8	1 535,1	1 550,4	1 550,3	1 550,9	1 557,0
Oder-Spree	1 598,9	1 595,0	1 577,4	1 560,6	1 543,6	1 567,1	1 551,7	1 568,4	1 570,9
Ostprignitz-Ruppin	1 611,0	1 600,2	1 580,0	1 557,0	1 542,1	1 559,2	1 547,0	1 563,2	1 558,1
Potsdam-Mittelmark	1 587,1	1 563,2	1 542,1	1 519,7	1 502,4	1 521,5	1 502,3	1 528,9	1 537,8
Prignitz	1 599,9	1 590,6	1 567,4	1 551,6	1 538,4	1 559,2	1 538,6	1 555,0	1 553,7
Spree-Neiße	1 600,4	1 573,6	1 549,0	1 529,4	1 514,4	1 547,3	1 545,9	1 556,7	1 553,3
Teltow-Fläming	1 607,8	1 585,2	1 559,8	1 550,2	1 540,9	1 563,9	1 551,9	1 559,9	1 561,0
Uckermark	1 600,1	1 586,2	1 566,8	1 550,5	1 542,1	1 557,6	1 541,2	1 552,1	1 547,2
Land Brandenburg	1 590,1	1 573,0	1 550,7	1 530,5	1 513,9	1 533,1	1 520,9	1 533,5	1 534,7
davon									
Kreisfreie Städte	1 539,0	1 532,6	1 510,2	1 484,3	1 467,6	1 490,1	1 471,0	1 478,4	1 480,7
Landkreise	1 598,2	1 579,3	1 556,8	1 537,2	1 520,6	1 539,7	1 528,2	1 541,1	1 542,1

**4 Standardarbeitsvolumen der Arbeitnehmer in den kreisfreien Städten und Landkreisen Brandenburgs
1999 bis 2007 nach Wirtschaftsbereichen**

Kreisfreie Städte Landkreise	Geleistete Arbeitsstunden der Arbeitnehmer								
	1999	2000	2001	2002	2003	2004	2005	2006	2007
Produzierendes Gewerbe ohne Baugewerbe									
Millionen Stunden									
Kreisfreie Städte									
Brandenburg an der Havel	7,8	8,2	8,4	8,4	8,3	8,2	7,9	8,1	8,6
Cottbus	8,4	8,5	7,9	7,4	6,9	8,4	7,2	6,4	6,6
Frankfurt (Oder)	4,0	3,7	3,6	3,3	3,2	2,9	2,7	2,6	3,4
Potsdam	7,0	6,4	5,5	5,2	5,2	5,4	5,2	4,9	5,0
Landkreise									
Barnim	10,5	10,3	9,3	8,9	8,4	8,7	8,5	8,8	9,4
Dahme-Spreewald	11,7	11,9	12,0	11,2	10,8	10,6	10,0	9,8	10,5
Elbe-Elster	10,9	10,9	10,8	10,4	10,4	10,6	10,4	10,1	10,7
Havelland	12,3	12,0	11,9	11,4	10,6	10,5	11,0	11,3	12,4
Märkisch-Oderland	9,8	10,0	9,6	9,1	8,6	8,3	8,0	8,0	8,6
Oberhavel	22,6	22,3	21,0	19,8	19,1	18,7	18,1	17,2	17,3
Oberspreewald-Lausitz	16,9	14,6	14,2	14,0	14,5	12,1	12,2	12,2	13,0
Oder-Spree	19,5	20,5	20,1	19,5	18,3	17,6	17,0	17,0	17,3
Ostprignitz-Ruppin	9,3	9,0	9,3	9,1	9,0	9,0	8,9	9,1	9,0
Potsdam-Mittelmark	13,0	13,2	12,6	11,7	10,9	10,3	9,5	9,3	9,8
Prignitz	7,2	7,2	7,2	7,1	7,2	7,5	7,4	7,5	7,7
Spree-Neiße	20,9	20,4	19,1	17,9	17,2	17,1	17,9	19,0	19,6
Teltow-Fläming	19,3	19,9	20,2	22,3	21,5	21,8	22,0	24,0	26,4
Uckermark	12,9	12,6	12,0	11,3	10,9	11,2	11,2	11,4	12,0
Land Brandenburg	223,9	221,5	214,6	208,1	201,1	198,8	195,2	196,8	207,3
davon									
Kreisfreie Städte	27,2	26,8	25,4	24,3	23,6	24,8	23,0	22,0	23,5
Landkreise	196,7	194,6	189,2	183,8	177,5	174,0	172,2	174,8	183,8
Veränderung gegenüber dem Vorjahr in Prozent									
Kreisfreie Städte									
Brandenburg an der Havel	•	4,4	2,1	0,3	– 1,4	– 1,1	– 3,1	2,2	5,8
Cottbus	•	1,5	– 7,1	– 6,4	– 6,8	20,8	– 13,5	– 11,8	2,8
Frankfurt (Oder)	•	– 7,3	– 2,9	– 8,4	– 1,1	– 10,7	– 6,0	– 2,4	27,0
Potsdam	•	– 8,0	– 14,2	– 5,8	0,1	3,3	– 3,8	– 5,5	2,8
Landkreise									
Barnim	•	– 2,2	– 9,2	– 4,4	– 5,9	3,7	– 2,7	4,2	6,8
Dahme-Spreewald	•	1,8	1,2	– 6,4	– 3,9	– 2,1	– 5,6	– 1,7	7,2
Elbe-Elster	•	– 0,3	– 0,2	– 3,9	– 0,6	2,9	– 2,2	– 2,9	5,3
Havelland	•	– 2,3	– 1,3	– 3,9	– 6,5	– 1,3	4,3	3,2	9,9
Märkisch-Oderland	•	1,8	– 3,6	– 5,0	– 6,0	– 3,6	– 3,1	– 0,3	8,1
Oberhavel	•	– 1,3	– 5,8	– 5,6	– 3,5	– 2,1	– 3,1	– 5,2	0,7
Oberspreewald-Lausitz	•	– 13,7	– 2,9	– 1,1	3,6	– 16,5	0,7	– 0,3	6,4
Oder-Spree	•	5,1	– 2,3	– 2,6	– 6,3	– 3,8	– 3,4	0,2	1,8
Ostprignitz-Ruppin	•	– 3,1	3,2	– 2,0	– 1,4	0,5	– 1,5	2,2	– 1,1
Potsdam-Mittelmark	•	1,0	– 4,6	– 6,7	– 6,9	– 5,4	– 7,7	– 2,3	5,1
Prignitz	•	0,1	0,1	– 2,2	2,7	3,5	– 0,9	0,6	2,7
Spree-Neiße	•	– 2,4	– 6,5	– 6,4	– 3,8	– 0,5	4,9	5,6	3,4
Teltow-Fläming	•	3,3	1,4	10,4	– 3,3	1,0	1,0	9,4	10,0
Uckermark	•	– 2,4	– 4,4	– 6,0	– 3,7	2,8	0,2	2,2	4,8
Land Brandenburg	•	– 1,1	– 3,1	– 3,0	– 3,4	– 1,1	– 1,8	0,8	5,3
davon									
Kreisfreie Städte	•	– 1,4	– 5,4	– 4,3	– 2,7	5,0	– 7,1	– 4,5	6,8
Landkreise	•	– 1,1	– 2,8	– 2,9	– 3,4	– 1,9	– 1,1	1,5	5,2

4 Standardarbeitsvolumen der Arbeitnehmer in den kreisfreien Städten und Landkreisen Brandenburgs 1999 bis 2007 nach Wirtschaftsbereichen

Kreisfreie Städte Landkreise	Geleistete Arbeitsstunden der Arbeitnehmer								
	1999	2000	2001	2002	2003	2004	2005	2006	2007

Anteil am Land Brandenburg in Prozent									
Kreisfreie Städte									
Brandenburg an der Havel	3,5	3,7	3,9	4,0	4,1	4,1	4,1	4,1	4,1
Cottbus	3,8	3,9	3,7	3,6	3,4	4,2	3,7	3,2	3,2
Frankfurt (Oder)	1,8	1,7	1,7	1,6	1,6	1,4	1,4	1,3	1,6
Potsdam	3,1	2,9	2,6	2,5	2,6	2,7	2,6	2,5	2,4
Landkreise									
Barnim	4,7	4,6	4,3	4,3	4,2	4,4	4,3	4,5	4,5
Dahme-Spreewald	5,2	5,4	5,6	5,4	5,4	5,3	5,1	5,0	5,1
Elbe-Elster	4,9	4,9	5,1	5,0	5,1	5,4	5,3	5,1	5,1
Havelland	5,5	5,4	5,5	5,5	5,3	5,3	5,6	5,7	6,0
Märkisch-Oderland	4,4	4,5	4,5	4,4	4,3	4,2	4,1	4,1	4,2
Oberhavel	10,1	10,1	9,8	9,5	9,5	9,4	9,3	8,7	8,4
Oberspreewald-Lausitz	7,6	6,6	6,6	6,7	7,2	6,1	6,3	6,2	6,3
Oder-Spree	8,7	9,3	9,3	9,4	9,1	8,9	8,7	8,7	8,4
Ostprignitz-Ruppin	4,1	4,1	4,3	4,4	4,5	4,5	4,5	4,6	4,3
Potsdam-Mittelmark	5,8	5,9	5,9	5,6	5,4	5,2	4,9	4,7	4,7
Prignitz	3,2	3,3	3,4	3,4	3,6	3,8	3,8	3,8	3,7
Spree-Neiße	9,3	9,2	8,9	8,6	8,5	8,6	9,2	9,6	9,5
Teltow-Fläming	8,6	9,0	9,4	10,7	10,7	10,9	11,3	12,2	12,8
Uckermark	5,7	5,7	5,6	5,4	5,4	5,6	5,7	5,8	5,8
Land Brandenburg	100	100	100	100	100	100	100	100	100
davon									
Kreisfreie Städte	12,1	12,1	11,8	11,7	11,7	12,5	11,8	11,2	11,3
Landkreise	87,9	87,9	88,2	88,3	88,3	87,5	88,2	88,8	88,7

geleistete Arbeitsstunden je Arbeitnehmer in Stunden									
Kreisfreie Städte									
Brandenburg an der Havel	1 615,6	1 556,6	1 528,9	1 519,5	1 500,5	1 525,2	1 508,5	1 508,2	1 511,0
Cottbus	1 520,6	1 440,1	1 423,1	1 398,9	1 374,7	1 416,0	1 388,3	1 368,8	1 374,3
Frankfurt (Oder)	1 504,8	1 473,2	1 450,0	1 419,0	1 438,5	1 464,9	1 449,9	1 419,8	1 466,3
Potsdam	1 268,0	1 460,3	1 440,5	1 424,6	1 406,1	1 427,5	1 435,6	1 428,7	1 413,5
Landkreise									
Barnim	1 585,0	1 502,7	1 469,0	1 440,8	1 411,9	1 434,3	1 430,6	1 436,4	1 446,9
Dahme-Spreewald	1 596,7	1 564,4	1 542,0	1 526,0	1 512,2	1 528,0	1 517,4	1 512,7	1 516,3
Elbe-Elster	1 577,7	1 562,9	1 538,9	1 516,0	1 505,9	1 533,8	1 530,6	1 521,0	1 517,3
Havelland	1 590,8	1 581,5	1 560,7	1 546,1	1 522,1	1 540,3	1 539,8	1 531,9	1 531,1
Märkisch-Oderland	1 588,4	1 561,9	1 525,8	1 511,7	1 488,9	1 502,8	1 505,4	1 500,1	1 504,6
Oberhavel	1 601,9	1 601,6	1 580,0	1 564,7	1 553,0	1 576,9	1 567,0	1 557,2	1 550,0
Oberspreewald-Lausitz	1 613,1	1 605,3	1 581,4	1 567,8	1 556,3	1 570,4	1 560,8	1 555,7	1 548,8
Oder-Spree	1 598,7	1 608,4	1 590,4	1 574,0	1 560,3	1 585,6	1 574,1	1 573,9	1 570,1
Ostprignitz-Ruppin	1 604,5	1 596,8	1 576,0	1 557,6	1 546,2	1 566,6	1 556,6	1 553,9	1 543,4
Potsdam-Mittelmark	1 569,2	1 540,0	1 519,4	1 504,9	1 487,3	1 508,5	1 496,0	1 494,9	1 500,6
Prignitz	1 590,3	1 585,9	1 564,1	1 553,1	1 539,4	1 563,8	1 551,2	1 546,6	1 545,0
Spree-Neiße	1 599,4	1 569,2	1 545,0	1 533,3	1 518,8	1 554,1	1 551,6	1 550,8	1 549,1
Teltow-Fläming	1 610,6	1 585,1	1 559,9	1 556,2	1 548,7	1 573,2	1 563,0	1 560,2	1 559,5
Uckermark	1 600,4	1 586,6	1 566,9	1 552,8	1 543,5	1 561,0	1 547,8	1 542,1	1 539,2
Land Brandenburg	1 579,8	1 566,1	1 543,8	1 529,4	1 515,3	1 537,3	1 529,7	1 525,9	1 525,1
davon									
Kreisfreie Städte	1 468,0	1 483,5	1 464,2	1 447,0	1 432,5	1 458,7	1 445,9	1 437,3	1 443,4
Landkreise	1 596,6	1 578,2	1 555,1	1 540,9	1 527,0	1 549,1	1 541,6	1 537,9	1 536,2

4 Standardarbeitsvolumen der Arbeitnehmer in den kreisfreien Städten und Landkreisen Brandenburgs 1999 bis 2007 nach Wirtschaftsbereichen

Kreisfreie Städte Landkreise	Geleistete Arbeitsstunden der Arbeitnehmer								
	1999	2000	2001	2002	2003	2004	2005	2006	2007

Baugewerbe									
Millionen Stunden									
Kreisfreie Städte									
Brandenburg an der Havel	6,5	5,3	4,5	3,8	3,5	3,2	2,9	2,9	3,0
Cottbus	8,9	7,5	6,2	4,7	4,0	4,0	3,4	3,4	3,3
Frankfurt (Oder)	5,8	5,7	5,1	4,2	3,4	3,1	2,4	2,3	2,5
Potsdam	9,9	8,8	7,2	5,6	5,2	5,5	5,0	4,6	4,3
Landkreise									
Barnim	12,5	11,0	10,0	8,5	7,6	7,3	6,4	6,3	6,5
Dahme-Spreewald	12,2	11,3	10,0	8,6	7,6	7,2	6,6	6,7	6,9
Elbe-Elster	12,8	11,1	8,4	7,1	6,6	6,3	5,4	5,2	5,3
Havelland	10,7	9,5	7,6	6,5	5,7	5,7	4,9	5,2	5,3
Märkisch-Oderland	17,8	15,8	13,0	10,7	9,6	9,1	7,9	8,1	8,1
Oberhavel	13,5	12,3	10,9	9,3	8,0	7,7	7,1	7,2	7,9
Oberspreewald-Lausitz	11,0	9,4	7,7	7,0	6,8	7,0	6,1	5,5	5,9
Oder-Spree	17,9	16,2	13,8	11,4	9,8	9,1	8,4	8,6	9,4
Ostprignitz-Ruppin	10,5	9,4	8,4	7,4	6,3	5,8	5,5	5,8	5,5
Potsdam-Mittelmark	20,3	17,9	15,1	13,5	11,7	10,5	9,5	10,4	11,0
Prignitz	7,5	6,9	5,8	5,0	4,4	4,1	3,6	3,8	3,9
Spree-Neiße	14,6	13,1	11,3	9,9	9,2	8,5	8,0	7,3	6,7
Teltow-Fläming	11,6	10,3	8,8	7,7	6,9	6,4	5,9	6,2	6,6
Uckermark	12,1	11,1	9,5	7,9	7,1	6,2	5,4	5,5	5,4
Land Brandenburg	216,2	192,6	163,1	138,9	123,4	116,7	104,5	104,9	107,5
davon									
Kreisfreie Städte	31,1	27,4	22,9	18,4	16,1	15,8	13,7	13,1	13,1
Landkreise	185,0	165,2	140,2	120,5	107,3	100,9	90,8	91,7	94,4

Veränderung gegenüber dem Vorjahr in Prozent									
Kreisfreie Städte									
Brandenburg an der Havel	•	– 17,6	– 15,7	– 14,4	– 9,1	– 7,3	– 11,6	– 0,1	5,7
Cottbus	•	– 15,5	– 18,4	– 23,5	– 14,4	– 1,5	– 13,9	– 0,6	– 2,8
Frankfurt (Oder)	•	– 2,0	– 11,4	– 16,6	– 19,3	– 8,4	– 23,2	– 5,0	8,6
Potsdam	•	– 11,0	– 18,7	– 21,8	– 7,6	5,7	– 8,5	– 8,3	– 5,8
Landkreise									
Barnim	•	– 11,7	– 9,5	– 14,9	– 10,0	– 4,2	– 12,7	– 2,0	3,4
Dahme-Spreewald	•	– 7,7	– 11,7	– 13,9	– 12,0	– 4,8	– 8,5	2,1	2,7
Elbe-Elster	•	– 13,0	– 24,5	– 14,9	– 7,0	– 4,7	– 15,5	– 3,4	3,0
Havelland	•	– 11,1	– 20,5	– 14,4	– 12,5	0,3	– 13,9	5,4	3,3
Märkisch-Oderland	•	– 11,4	– 18,0	– 17,6	– 10,0	– 5,5	– 12,8	2,2	0,0
Oberhavel	•	– 9,0	– 10,9	– 15,2	– 13,5	– 3,5	– 7,5	1,1	9,0
Oberspreewald-Lausitz	•	– 14,8	– 18,0	– 9,3	– 2,5	2,4	– 12,0	– 10,0	6,7
Oder-Spree	•	– 9,2	– 15,2	– 17,2	– 14,1	– 7,4	– 7,1	2,4	9,3
Ostprignitz-Ruppin	•	– 11,0	– 9,9	– 12,5	– 14,9	– 7,6	– 4,5	4,2	– 4,5
Potsdam-Mittelmark	•	– 11,5	– 15,7	– 10,7	– 13,7	– 10,1	– 9,3	8,9	5,8
Prignitz	•	– 8,1	– 16,2	– 14,2	– 10,8	– 8,1	– 10,4	4,0	1,9
Spree-Neiße	•	– 10,5	– 13,3	– 12,1	– 7,6	– 7,6	– 6,2	– 7,9	– 8,7
Teltow-Fläming	•	– 11,6	– 14,0	– 12,2	– 11,2	– 6,7	– 7,5	4,8	5,7
Uckermark	•	– 8,8	– 14,2	– 16,7	– 9,6	– 12,7	– 13,5	1,2	– 0,6
Land Brandenburg	•	– 10,9	– 15,3	– 14,9	– 11,1	– 5,4	– 10,4	0,3	2,5
davon									
Kreisfreie Städte	•	– 12,0	– 16,5	– 19,7	– 12,4	– 1,9	– 13,4	– 4,1	– 0,0
Landkreise	•	– 10,7	– 15,1	– 14,1	– 10,9	– 6,0	– 10,0	1,0	2,9

4 Standardarbeitsvolumen der Arbeitnehmer in den kreisfreien Städten und Landkreisen Brandenburgs 1999 bis 2007 nach Wirtschaftsbereichen

Kreisfreie Städte Landkreise	Geleistete Arbeitsstunden der Arbeitnehmer								
	1999	2000	2001	2002	2003	2004	2005	2006	2007

Anteil am Land Brandenburg in Prozent									
Kreisfreie Städte									
Brandenburg an der Havel	3,0	2,8	2,8	2,8	2,8	2,8	2,7	2,7	2,8
Cottbus	4,1	3,9	3,8	3,4	3,3	3,4	3,3	3,2	3,1
Frankfurt (Oder)	2,7	3,0	3,1	3,0	2,8	2,7	2,3	2,2	2,3
Potsdam	4,6	4,6	4,4	4,0	4,2	4,7	4,8	4,4	4,0
Landkreise									
Barnim	5,8	5,7	6,1	6,1	6,2	6,3	6,1	6,0	6,0
Dahme-Spreewald	5,7	5,9	6,1	6,2	6,1	6,2	6,3	6,4	6,4
Elbe-Elster	5,9	5,8	5,1	5,1	5,4	5,4	5,1	4,9	5,0
Havelland	5,0	4,9	4,6	4,7	4,6	4,9	4,7	4,9	5,0
Märkisch-Oderland	8,2	8,2	7,9	7,7	7,8	7,8	7,6	7,7	7,5
Oberhavel	6,2	6,4	6,7	6,7	6,5	6,6	6,8	6,9	7,3
Oberspreewald-Lausitz	5,1	4,9	4,7	5,0	5,5	6,0	5,9	5,3	5,5
Oder-Spree	8,3	8,4	8,4	8,2	7,9	7,8	8,1	8,2	8,8
Ostprignitz-Ruppin	4,9	4,9	5,2	5,3	5,1	5,0	5,3	5,5	5,1
Potsdam-Mittelmark	9,4	9,3	9,3	9,7	9,4	9,0	9,1	9,9	10,2
Prignitz	3,5	3,6	3,5	3,6	3,6	3,5	3,5	3,6	3,6
Spree-Neiße	6,8	6,8	6,9	7,2	7,4	7,3	7,6	7,0	6,2
Teltow-Fläming	5,4	5,3	5,4	5,6	5,6	5,5	5,7	5,9	6,1
Uckermark	5,6	5,7	5,8	5,7	5,8	5,3	5,2	5,2	5,1
Land Brandenburg	100	100	100	100	100	100	100	100	100
davon									
Kreisfreie Städte	14,4	14,2	14,0	13,2	13,1	13,5	13,1	12,5	12,2
Landkreise	85,6	85,8	86,0	86,8	86,9	86,5	86,9	87,5	87,8

geleistete Arbeitsstunden je Arbeitnehmer in Stunden									
Kreisfreie Städte									
Brandenburg an der Havel	1 604,4	1 578,4	1 560,6	1 525,3	1 506,5	1 518,4	1 498,3	1 547,4	1 550,6
Cottbus	1 591,2	1 557,4	1 541,8	1 528,4	1 510,5	1 524,1	1 503,4	1 536,0	1 535,6
Frankfurt (Oder)	1 619,7	1 597,1	1 573,3	1 530,2	1 509,9	1 524,5	1 486,0	1 523,5	1 533,8
Potsdam	1 614,8	1 601,8	1 581,4	1 556,6	1 550,7	1 580,6	1 548,5	1 584,1	1 577,9
Landkreise									
Barnim	1 595,2	1 565,2	1 550,6	1 520,3	1 497,8	1 502,7	1 467,2	1 506,7	1 511,7
Dahme-Spreewald	1 595,9	1 581,2	1 566,5	1 544,3	1 531,9	1 543,5	1 511,8	1 552,7	1 552,1
Elbe-Elster	1 593,1	1 577,1	1 549,5	1 520,4	1 509,8	1 517,5	1 496,0	1 548,8	1 555,1
Havelland	1 588,8	1 571,5	1 543,6	1 505,4	1 472,5	1 487,6	1 466,3	1 519,6	1 530,0
Märkisch-Oderland	1 610,9	1 590,3	1 564,1	1 532,4	1 508,0	1 515,8	1 482,2	1 522,6	1 525,4
Oberhavel	1 599,3	1 566,4	1 540,2	1 506,6	1 473,0	1 476,7	1 464,6	1 508,5	1 515,6
Oberspreewald-Lausitz	1 588,8	1 574,3	1 559,9	1 541,0	1 491,8	1 516,7	1 529,9	1 540,4	1 575,3
Oder-Spree	1 599,0	1 578,3	1 558,9	1 538,2	1 513,4	1 532,3	1 508,3	1 557,6	1 572,2
Ostprignitz-Ruppin	1 616,8	1 603,5	1 584,5	1 556,2	1 536,2	1 547,7	1 531,8	1 578,1	1 582,8
Potsdam-Mittelmark	1 598,7	1 580,6	1 561,5	1 532,8	1 516,8	1 534,5	1 508,6	1 560,9	1 572,6
Prignitz	1 609,3	1 595,5	1 571,4	1 549,4	1 536,6	1 550,7	1 513,6	1 571,7	1 571,2
Spree-Neiße	1 601,8	1 580,5	1 555,7	1 522,4	1 506,2	1 533,8	1 533,2	1 572,3	1 565,8
Teltow-Fläming	1 603,3	1 585,4	1 559,7	1 533,2	1 516,9	1 533,1	1 511,8	1 558,7	1 567,1
Uckermark	1 599,8	1 585,6	1 566,7	1 547,2	1 539,9	1 551,6	1 527,7	1 573,5	1 565,1
Land Brandenburg	1 601,0	1 581,1	1 559,9	1 532,2	1 511,7	1 526,1	1 504,8	1 547,9	1 553,6
davon									
Kreisfreie Städte	1 606,7	1 583,8	1 564,7	1 536,7	1 522,2	1 542,1	1 515,4	1 552,8	1 552,4
Landkreise	1 600,0	1 580,6	1 559,1	1 531,6	1 510,1	1 523,6	1 503,3	1 547,2	1 553,7

4 Standardarbeitsvolumen der Arbeitnehmer in den kreisfreien Städten und Landkreisen Brandenburgs 1999 bis 2007 nach Wirtschaftsbereichen

Kreisfreie Städte Landkreise	Geleistete Arbeitsstunden der Arbeitnehmer								
	1999	2000	2001	2002	2003	2004	2005	2006	2007

Dienstleistungsbereiche									
Millionen Stunden									
Kreisfreie Städte									
Brandenburg an der Havel	35,0	33,9	33,8	33,7	34,9	35,1	33,9	34,3	34,5
Cottbus	81,6	79,6	79,0	76,5	76,5	79,8	78,3	77,5	75,3
Frankfurt (Oder)	53,7	53,0	52,2	50,9	49,4	48,9	48,1	47,6	47,1
Potsdam	112,0	113,6	115,1	112,7	112,8	118,5	121,0	122,9	126,3
Landkreise									
Barnim	60,2	59,3	59,1	57,5	56,8	57,0	57,0	57,2	56,9
Dahme-Spreewald	59,4	59,3	58,0	56,8	56,2	56,2	59,6	61,7	62,8
Elbe-Elster	39,4	38,7	35,7	35,2	35,4	33,8	34,8	33,6	32,3
Havelland	40,4	40,4	40,1	39,8	38,8	38,1	37,3	37,3	37,4
Märkisch-Oderland	62,2	60,6	58,8	58,8	57,5	57,0	56,0	55,0	55,1
Oberhavel	51,3	52,3	51,6	52,0	51,9	52,5	51,9	53,2	55,0
Oberspreewald-Lausitz	43,0	41,4	41,5	40,1	38,5	38,9	38,1	38,7	38,1
Oder-Spree	57,4	58,4	57,6	57,3	56,6	58,1	57,7	57,8	57,8
Ostprignitz-Ruppin	40,0	38,3	38,5	38,2	37,5	36,7	35,1	35,6	35,9
Potsdam-Mittelmark	70,6	72,7	70,2	69,7	67,7	62,9	63,9	64,2	65,3
Prignitz	30,0	29,2	29,0	29,4	27,8	27,3	26,3	26,7	27,1
Spree-Neiße	41,2	40,2	39,9	37,9	35,1	30,4	29,5	29,6	29,3
Teltow-Fläming	49,8	50,1	51,1	51,0	51,7	51,2	49,8	50,9	53,2
Uckermark	48,7	47,7	45,8	45,4	42,8	41,1	40,5	40,5	40,8
Land Brandenburg	976,0	968,7	956,9	942,7	927,7	923,6	918,5	924,2	930,3
davon									
Kreisfreie Städte	282,3	280,1	280,1	273,8	273,6	282,4	281,3	282,3	283,2
Landkreise	693,7	688,6	676,8	668,9	654,1	641,2	637,2	641,9	647,1

Veränderung gegenüber dem Vorjahr in Prozent									
Kreisfreie Städte									
Brandenburg an der Havel	•	– 3,3	– 0,1	– 0,5	3,7	0,7	– 3,5	1,1	0,8
Cottbus	•	– 2,4	– 0,8	– 3,2	0,1	4,3	– 1,9	– 1,0	– 2,9
Frankfurt (Oder)	•	– 1,3	– 1,5	– 2,5	– 3,0	– 1,1	– 1,6	– 1,0	– 1,1
Potsdam	•	1,4	1,3	– 2,0	0,1	5,0	2,1	1,5	2,8
Landkreise									
Barnim	•	– 1,4	– 0,4	– 2,8	– 1,2	0,4	– 0,0	0,4	– 0,5
Dahme-Spreewald	•	– 0,2	– 2,2	– 2,1	– 1,0	– 0,0	6,0	3,5	1,9
Elbe-Elster	•	– 1,9	– 7,8	– 1,2	0,5	– 4,6	2,9	– 3,2	– 4,1
Havelland	•	– 0,1	– 0,8	– 0,6	– 2,6	– 1,7	– 2,2	– 0,0	0,4
Märkisch-Oderland	•	– 2,6	– 2,9	– 0,2	– 2,2	– 0,7	– 1,9	– 1,8	0,2
Oberhavel	•	1,9	– 1,4	0,7	– 0,2	1,2	– 1,2	2,5	3,4
Oberspreewald-Lausitz	•	– 3,6	0,2	– 3,3	– 4,2	1,2	– 2,0	1,4	– 1,4
Oder-Spree	•	1,8	– 1,4	– 0,5	– 1,2	2,8	– 0,7	0,2	– 0,0
Ostprignitz-Ruppin	•	– 4,2	0,4	– 0,8	– 1,9	– 2,1	– 4,2	1,5	0,7
Potsdam-Mittelmark	•	2,9	– 3,4	– 0,7	– 2,8	– 7,1	1,6	0,4	1,8
Prignitz	•	– 2,7	– 0,6	1,5	– 5,5	– 1,8	– 3,8	1,6	1,6
Spree-Neiße	•	– 2,6	– 0,7	– 5,0	– 7,2	– 13,5	– 3,1	0,5	– 0,9
Teltow-Fläming	•	0,6	2,0	– 0,2	1,2	– 0,8	– 2,8	2,2	4,4
Uckermark	•	– 2,1	– 3,9	– 1,1	– 5,6	– 4,0	– 1,6	– 0,0	0,9
Land Brandenburg	•	– 0,7	– 1,2	– 1,5	– 1,6	– 0,4	– 0,5	0,6	0,7
davon									
Kreisfreie Städte	•	– 0,8	0,0	– 2,3	– 0,0	3,2	– 0,4	0,3	0,3
Landkreise	•	– 0,7	– 1,7	– 1,2	– 2,2	– 2,0	– 0,6	0,7	0,8

4 Standardarbeitsvolumen der Arbeitnehmer in den kreisfreien Städten und Landkreisen Brandenburgs 1999 bis 2007 nach Wirtschaftsbereichen

Kreisfreie Städte Landkreise	Geleistete Arbeitsstunden der Arbeitnehmer								
	1999	2000	2001	2002	2003	2004	2005	2006	2007

Anteil am Land Brandenburg in Prozent									
Kreisfreie Städte									
Brandenburg an der Havel	3,6	3,5	3,5	3,6	3,8	3,8	3,7	3,7	3,7
Cottbus	8,4	8,2	8,3	8,1	8,2	8,6	8,5	8,4	8,1
Frankfurt (Oder)	5,5	5,5	5,5	5,4	5,3	5,3	5,2	5,2	5,1
Potsdam	11,5	11,7	12,0	12,0	12,2	12,8	13,2	13,3	13,6
Landkreise									
Barnim	6,2	6,1	6,2	6,1	6,1	6,2	6,2	6,2	6,1
Dahme-Spreewald	6,1	6,1	6,1	6,0	6,1	6,1	6,5	6,7	6,8
Elbe-Elster	4,0	4,0	3,7	3,7	3,8	3,7	3,8	3,6	3,5
Havelland	4,1	4,2	4,2	4,2	4,2	4,1	4,1	4,0	4,0
Märkisch-Oderland	6,4	6,3	6,1	6,2	6,2	6,2	6,1	5,9	5,9
Oberhavel	5,3	5,4	5,4	5,5	5,6	5,7	5,6	5,8	5,9
Oberspreewald-Lausitz	4,4	4,3	4,3	4,3	4,1	4,2	4,2	4,2	4,1
Oder-Spree	5,9	6,0	6,0	6,1	6,1	6,3	6,3	6,3	6,2
Ostprignitz-Ruppin	4,1	4,0	4,0	4,1	4,0	4,0	3,8	3,9	3,9
Potsdam-Mittelmark	7,2	7,5	7,3	7,4	7,3	6,8	7,0	6,9	7,0
Prignitz	3,1	3,0	3,0	3,1	3,0	3,0	2,9	2,9	2,9
Spree-Neiße	4,2	4,1	4,2	4,0	3,8	3,3	3,2	3,2	3,2
Teltow-Fläming	5,1	5,2	5,3	5,4	5,6	5,5	5,4	5,5	5,7
Uckermark	5,0	4,9	4,8	4,8	4,6	4,5	4,4	4,4	4,4
Land Brandenburg	100	100	100	100	100	100	100	100	100
davon									
Kreisfreie Städte	28,9	28,9	29,3	29,0	29,5	30,6	30,6	30,5	30,4
Landkreise	71,1	71,1	70,7	71,0	70,5	69,4	69,4	69,5	69,6

geleistete Arbeitsstunden je Arbeitnehmer in Stunden									
Kreisfreie Städte									
Brandenburg an der Havel	1 488,7	1 461,1	1 442,5	1 432,9	1 432,2	1 409,4	1 405,3	1 398,4	1 387,5
Cottbus	1 518,1	1 501,4	1 488,2	1 477,9	1 471,8	1 439,9	1 452,5	1 450,3	1 429,3
Frankfurt (Oder)	1 525,6	1 474,7	1 443,1	1 426,9	1 420,4	1 412,0	1 415,1	1 415,0	1 395,0
Potsdam	1 530,3	1 496,9	1 487,1	1 471,7	1 459,0	1 434,3	1 443,7	1 450,3	1 430,6
Landkreise									
Barnim	1 485,0	1 461,6	1 448,6	1 428,5	1 408,1	1 389,1	1 382,6	1 402,4	1 390,2
Dahme-Spreewald	1 515,3	1 487,0	1 469,5	1 452,9	1 434,9	1 407,9	1 410,8	1 421,6	1 408,1
Elbe-Elster	1 449,5	1 441,8	1 424,5	1 401,5	1 391,2	1 376,8	1 381,6	1 394,3	1 374,7
Havelland	1 451,7	1 425,1	1 402,8	1 374,4	1 353,5	1 324,2	1 299,3	1 307,7	1 300,7
Märkisch-Oderland	1 485,6	1 458,9	1 437,5	1 429,0	1 408,3	1 386,3	1 361,8	1 366,2	1 362,2
Oberhavel	1 477,3	1 458,0	1 442,7	1 430,9	1 403,0	1 385,8	1 389,3	1 367,4	1 350,4
Oberspreewald-Lausitz	1 463,6	1 431,1	1 412,3	1 393,4	1 376,5	1 356,8	1 353,6	1 360,2	1 349,1
Oder-Spree	1 509,1	1 486,7	1 467,0	1 449,4	1 429,0	1 393,4	1 404,6	1 375,9	1 364,1
Ostprignitz-Ruppin	1 518,6	1 489,7	1 476,3	1 455,9	1 430,2	1 411,2	1 416,5	1 394,0	1 385,9
Potsdam-Mittelmark	1 504,4	1 487,7	1 459,6	1 449,9	1 436,6	1 417,6	1 411,4	1 404,7	1 384,0
Prignitz	1 492,5	1 452,0	1 432,8	1 422,9	1 390,6	1 372,7	1 344,1	1 342,2	1 365,3
Spree-Neiße	1 461,1	1 435,7	1 416,8	1 385,3	1 364,2	1 350,5	1 365,9	1 348,9	1 325,5
Teltow-Fläming	1 493,2	1 478,5	1 466,0	1 452,9	1 433,6	1 410,4	1 400,3	1 398,0	1 399,2
Uckermark	1 486,5	1 464,6	1 439,6	1 417,8	1 395,6	1 374,9	1 389,6	1 373,6	1 327,1
Land Brandenburg	1 496,6	1 471,2	1 453,2	1 436,9	1 420,4	1 398,8	1 398,9	1 396,7	1 382,2
davon									
Kreisfreie Städte	1 520,6	1 489,5	1 473,5	1 460,0	1 451,9	1 428,8	1 436,4	1 437,7	1 418,9
Landkreise	1 487,0	1 463,9	1 444,9	1 427,6	1 407,7	1 386,0	1 382,9	1 379,5	1 366,8

4 Standardarbeitsvolumen der Arbeitnehmer in den kreisfreien Städten und Landkreisen Brandenburgs 1999 bis 2007 nach Wirtschaftsbereichen

Kreisfreie Städte Landkreise	Geleistete Arbeitsstunden der Arbeitnehmer								
	1999	2000	2001	2002	2003	2004	2005	2006	2007

Handel, Gastgewerbe und Verkehr									
Millionen Stunden									
Kreisfreie Städte									
Brandenburg an der Havel	9,1	9,2	9,1	8,6	8,4	9,0	8,8	8,7	8,8
Cottbus	22,5	21,3	20,3	19,1	18,6	19,7	19,1	18,4	17,9
Frankfurt (Oder)	11,9	11,7	11,1	10,7	9,9	9,2	8,7	8,4	8,5
Potsdam	23,2	23,7	24,2	22,6	20,6	20,8	21,7	21,5	21,6
Landkreise									
Barnim	20,7	20,9	20,6	20,0	19,5	19,7	19,4	19,0	18,9
Dahme-Spreewald	29,0	29,5	28,1	26,2	25,3	25,4	26,0	26,3	27,2
Elbe-Elster	14,1	13,9	13,1	12,4	11,9	11,7	11,0	10,8	10,6
Havelland	16,1	16,4	17,0	16,3	15,6	15,8	15,6	15,6	16,0
Märkisch-Oderland	22,6	22,4	21,0	20,4	20,1	20,0	19,0	18,4	18,7
Oberhavel	17,9	18,2	18,0	18,3	18,1	18,4	18,2	18,9	19,9
Oberspreewald-Lausitz	15,0	15,0	14,8	14,0	13,5	14,0	13,6	13,3	12,6
Oder-Spree	19,2	19,6	19,0	18,5	18,0	20,1	20,9	20,6	21,0
Ostprignitz-Ruppin	12,4	12,4	12,2	11,9	11,6	11,5	11,3	11,4	11,5
Potsdam-Mittelmark	28,5	30,0	29,1	28,3	27,7	27,2	27,7	28,4	28,6
Prignitz	11,1	11,1	10,9	10,8	10,7	10,6	10,4	10,2	10,4
Spree-Neiße	16,5	16,5	15,5	14,4	13,7	11,4	11,0	10,9	10,6
Teltow-Fläming	20,5	21,7	22,2	22,2	22,4	22,7	22,2	22,7	24,7
Uckermark	15,7	15,7	15,2	14,9	14,5	14,2	13,6	13,6	13,7
Land Brandenburg	325,8	329,0	321,4	309,6	300,1	301,5	298,3	297,1	301,2
davon									
Kreisfreie Städte	66,7	65,8	64,7	61,0	57,6	58,7	58,2	57,0	56,8
Landkreise	259,1	263,2	256,7	248,6	242,5	242,8	240,1	240,1	244,4

Veränderung gegenüber dem Vorjahr in Prozent									
Kreisfreie Städte									
Brandenburg an der Havel	•	1,2	– 1,1	– 5,6	– 1,5	6,8	– 2,9	– 0,7	1,6
Cottbus	•	– 5,4	– 4,6	– 6,1	– 2,3	5,5	– 3,0	– 3,7	– 2,4
Frankfurt (Oder)	•	– 1,8	– 4,9	– 3,7	– 7,8	– 6,7	– 5,8	– 3,3	0,8
Potsdam	•	2,0	2,3	– 6,5	– 8,9	0,7	4,5	– 0,9	0,3
Landkreise									
Barnim	•	1,4	– 1,5	– 2,9	– 2,5	1,1	– 2,0	– 1,7	– 0,6
Dahme-Spreewald	•	1,9	– 4,7	– 7,0	– 3,4	0,4	2,3	1,4	3,4
Elbe-Elster	•	– 2,0	– 5,2	– 5,5	– 4,1	– 2,1	– 5,3	– 2,3	– 1,8
Havelland	•	1,9	3,7	– 4,2	– 4,4	1,5	– 1,1	– 0,3	2,8
Märkisch-Oderland	•	– 0,7	– 6,4	– 2,7	– 1,7	– 0,6	– 4,6	– 3,3	1,6
Oberhavel	•	1,5	– 0,9	1,7	– 1,5	2,2	– 1,6	3,9	5,4
Oberspreewald-Lausitz	•	0,0	– 1,7	– 5,5	– 3,6	3,8	– 2,5	– 2,3	– 5,7
Oder-Spree	•	1,9	– 3,0	– 2,8	– 2,5	11,8	3,8	– 1,2	1,6
Ostprignitz-Ruppin	•	– 0,2	– 1,8	– 2,1	– 2,7	– 0,2	– 1,7	0,1	1,4
Potsdam-Mittelmark	•	5,5	– 3,0	– 2,8	– 2,0	– 1,9	2,0	2,4	0,6
Prignitz	•	– 0,1	– 2,0	– 0,3	– 0,7	– 0,9	– 2,1	– 1,9	1,5
Spree-Neiße	•	– 0,3	– 5,7	– 7,1	– 5,2	– 16,8	– 3,0	– 1,3	– 2,4
Teltow-Fläming	•	6,0	2,5	– 0,1	1,0	1,2	– 2,2	2,3	8,7
Uckermark	•	0,2	– 3,0	– 2,1	– 2,6	– 2,1	– 4,2	– 0,3	0,9
Land Brandenburg	•	1,0	– 2,3	– 3,7	– 3,1	0,4	– 1,0	– 0,4	1,4
davon									
Kreisfreie Städte	•	– 1,3	– 1,7	– 5,7	– 5,6	1,9	– 0,8	– 2,1	– 0,3
Landkreise	•	1,6	– 2,5	– 3,2	– 2,4	0,1	– 1,1	0,0	1,8

4 Standardarbeitsvolumen der Arbeitnehmer in den kreisfreien Städten und Landkreisen Brandenburgs 1999 bis 2007 nach Wirtschaftsbereichen

Kreisfreie Städte Landkreise	Geleistete Arbeitsstunden der Arbeitnehmer								
	1999	2000	2001	2002	2003	2004	2005	2006	2007

Anteil am Land Brandenburg in Prozent									
Kreisfreie Städte									
Brandenburg an der Havel	2,8	2,8	2,8	2,8	2,8	3,0	2,9	2,9	2,9
Cottbus	6,9	6,5	6,3	6,2	6,2	6,5	6,4	6,2	6,0
Frankfurt (Oder)	3,7	3,6	3,5	3,5	3,3	3,1	2,9	2,8	2,8
Potsdam	7,1	7,2	7,5	7,3	6,9	6,9	7,3	7,2	7,2
Landkreise									
Barnim	6,3	6,4	6,4	6,5	6,5	6,5	6,5	6,4	6,3
Dahme-Spreewald	8,9	9,0	8,8	8,5	8,4	8,4	8,7	8,9	9,0
Elbe-Elster	4,3	4,2	4,1	4,0	4,0	3,9	3,7	3,6	3,5
Havelland	4,9	5,0	5,3	5,3	5,2	5,2	5,2	5,2	5,3
Märkisch-Oderland	6,9	6,8	6,5	6,6	6,7	6,6	6,4	6,2	6,2
Oberhavel	5,5	5,5	5,6	5,9	6,0	6,1	6,1	6,3	6,6
Oberspreewald-Lausitz	4,6	4,6	4,6	4,5	4,5	4,6	4,6	4,5	4,2
Oder-Spree	5,9	5,9	5,9	6,0	6,0	6,7	7,0	6,9	7,0
Ostprignitz-Ruppin	3,8	3,8	3,8	3,8	3,9	3,8	3,8	3,8	3,8
Potsdam-Mittelmark	8,7	9,1	9,1	9,1	9,2	9,0	9,3	9,6	9,5
Prignitz	3,4	3,4	3,4	3,5	3,6	3,5	3,5	3,4	3,4
Spree-Neiße	5,1	5,0	4,8	4,7	4,6	3,8	3,7	3,7	3,5
Teltow-Fläming	6,3	6,6	6,9	7,2	7,5	7,5	7,4	7,6	8,2
Uckermark	4,8	4,8	4,7	4,8	4,8	4,7	4,6	4,6	4,6
Land Brandenburg	100	100	100	100	100	100	100	100	100
davon									
Kreisfreie Städte	20,5	20,0	20,1	19,7	19,2	19,5	19,5	19,2	18,9
Landkreise	79,5	80,0	79,9	80,3	80,8	80,5	80,5	80,8	81,1

geleistete Arbeitsstunden je Arbeitnehmer in Stunden									
Kreisfreie Städte									
Brandenburg an der Havel	1 451,0	1 444,6	1 425,1	1 389,6	1 373,9	1 342,1	1 351,5	1 345,3	1 337,6
Cottbus	1 443,4	1 432,6	1 412,0	1 391,7	1 376,9	1 338,5	1 342,8	1 317,1	1 299,7
Frankfurt (Oder)	1 464,4	1 367,4	1 311,5	1 282,4	1 248,7	1 232,4	1 221,6	1 197,7	1 194,4
Potsdam	1 478,8	1 482,7	1 467,7	1 442,3	1 409,2	1 390,6	1 389,9	1 375,1	1 379,9
Landkreise									
Barnim	1 470,0	1 455,9	1 440,4	1 413,5	1 383,3	1 369,0	1 365,9	1 359,4	1 337,1
Dahme-Spreewald	1 521,2	1 501,8	1 480,9	1 454,9	1 432,4	1 414,7	1 419,1	1 411,9	1 412,1
Elbe-Elster	1 461,2	1 447,0	1 423,7	1 387,9	1 364,2	1 339,8	1 343,4	1 335,6	1 317,4
Havelland	1 434,4	1 410,7	1 394,0	1 357,8	1 321,3	1 303,9	1 302,6	1 299,9	1 299,2
Märkisch-Oderland	1 481,3	1 459,0	1 423,5	1 404,0	1 375,9	1 359,5	1 354,6	1 337,1	1 337,1
Oberhavel	1 462,1	1 442,8	1 415,8	1 405,0	1 367,1	1 353,7	1 350,7	1 349,1	1 350,3
Oberspreewald-Lausitz	1 451,0	1 423,2	1 391,6	1 340,2	1 308,3	1 314,3	1 322,9	1 315,6	1 300,2
Oder-Spree	1 461,5	1 443,9	1 421,4	1 379,5	1 351,2	1 323,5	1 340,0	1 324,9	1 320,3
Ostprignitz-Ruppin	1 477,0	1 460,4	1 427,4	1 400,3	1 365,9	1 350,8	1 351,3	1 348,7	1 347,8
Potsdam-Mittelmark	1 517,7	1 506,1	1 478,8	1 461,1	1 436,6	1 435,1	1 436,0	1 435,3	1 423,0
Prignitz	1 512,1	1 488,5	1 468,1	1 438,4	1 417,9	1 404,7	1 400,9	1 400,8	1 407,5
Spree-Neiße	1 450,8	1 427,5	1 397,9	1 354,5	1 325,9	1 305,5	1 308,6	1 304,0	1 292,0
Teltow-Fläming	1 493,8	1 496,2	1 485,4	1 462,9	1 440,8	1 422,9	1 409,6	1 407,0	1 418,3
Uckermark	1 442,7	1 432,2	1 408,3	1 379,9	1 340,8	1 320,9	1 323,2	1 309,3	1 305,7
Land Brandenburg	1 474,0	1 456,8	1 432,7	1 404,6	1 376,9	1 359,9	1 361,4	1 352,9	1 348,7
davon									
Kreisfreie Städte	1 460,4	1 439,6	1 415,3	1 388,7	1 363,7	1 338,7	1 341,2	1 323,0	1 317,3
Landkreise	1 477,6	1 461,1	1 437,2	1 408,6	1 380,1	1 365,1	1 366,3	1 360,2	1 356,2

4 Standardarbeitsvolumen der Arbeitnehmer in den kreisfreien Städten und Landkreisen Brandenburgs 1999 bis 2007 nach Wirtschaftsbereichen

Kreisfreie Städte Landkreise	Geleistete Arbeitsstunden der Arbeitnehmer								
	1999	2000	2001	2002	2003	2004	2005	2006	2007

Finanzierung, Vermietung und Unternehmensdienstleister									
Millionen Stunden									
Kreisfreie Städte									
Brandenburg an der Havel	5,4	5,1	5,2	5,0	5,1	5,3	5,3	5,9	6,7
Cottbus	13,1	13,1	13,0	12,4	12,4	13,7	14,1	15,0	15,3
Frankfurt (Oder)	7,7	7,7	7,9	7,9	7,8	7,4	7,7	7,9	8,6
Potsdam	21,7	22,5	22,8	22,5	24,5	26,9	27,6	29,2	30,7
Landkreise									
Barnim	7,6	7,5	7,7	7,9	7,7	7,6	7,9	8,2	8,3
Dahme-Spreewald	7,9	7,1	6,3	6,7	7,1	7,5	9,5	9,7	10,1
Elbe-Elster	5,2	4,9	4,9	5,0	5,2	4,9	4,5	4,5	4,5
Havelland	5,4	5,4	4,9	5,4	5,4	5,3	5,1	5,2	5,3
Märkisch-Oderland	8,1	8,4	8,2	8,1	8,1	8,1	7,9	7,9	8,1
Oberhavel	9,6	8,9	8,8	9,3	9,4	9,4	9,1	9,4	10,5
Oberspreewald-Lausitz	6,6	6,7	6,8	6,7	6,7	6,6	6,3	7,3	8,2
Oder-Spree	8,3	8,5	8,7	8,7	8,9	8,9	8,5	8,9	9,6
Ostprignitz-Ruppin	4,7	4,6	4,6	4,6	4,9	4,9	5,0	5,1	5,8
Potsdam-Mittelmark	10,4	10,3	10,6	10,9	10,9	9,9	10,0	10,0	10,7
Prignitz	4,0	3,9	4,0	4,1	4,1	4,1	4,0	4,3	4,8
Spree-Neiße	6,5	6,0	5,9	5,3	4,5	3,4	3,2	3,5	4,2
Teltow-Fläming	6,8	6,9	7,3	7,2	7,5	7,6	7,5	8,2	8,8
Uckermark	6,8	6,6	6,3	6,2	6,3	6,2	6,0	5,9	6,0
Land Brandenburg	145,9	144,1	143,9	144,1	146,5	147,8	149,2	156,1	166,2
davon									
Kreisfreie Städte	47,8	48,4	48,9	47,9	49,8	53,3	54,6	58,0	61,3
Landkreise	98,1	95,7	95,0	96,2	96,7	94,5	94,6	98,1	104,9

Veränderung gegenüber dem Vorjahr in Prozent									
Kreisfreie Städte									
Brandenburg an der Havel	•	– 4,6	0,6	– 2,4	1,9	2,5	– 0,3	11,7	13,9
Cottbus	•	0,4	– 0,8	– 4,9	– 0,1	11,2	2,8	6,4	2,0
Frankfurt (Oder)	•	0,2	3,5	– 0,7	– 1,1	– 5,3	3,7	3,4	8,9
Potsdam	•	3,6	1,4	– 1,0	8,5	9,9	2,6	5,8	5,2
Landkreise									
Barnim	•	– 0,6	2,1	2,8	– 2,4	– 0,8	3,5	3,4	1,2
Dahme-Spreewald	•	– 11,2	– 10,9	6,9	5,0	6,1	27,4	2,0	3,9
Elbe-Elster	•	– 6,0	– 0,3	2,8	3,6	– 4,8	– 7,9	– 1,2	0,0
Havelland	•	– 1,2	– 8,7	9,6	1,2	– 2,3	– 4,2	3,0	1,0
Märkisch-Oderland	•	4,4	– 2,4	– 1,2	– 0,0	– 0,2	– 2,9	– 0,2	3,3
Oberhavel	•	– 6,9	– 1,6	5,1	1,7	0,1	– 3,3	3,4	11,7
Oberspreewald-Lausitz	•	1,2	1,9	– 2,0	0,1	– 2,2	– 3,8	16,3	11,0
Oder-Spree	•	2,3	1,5	0,9	1,9	– 0,4	– 4,0	4,2	8,0
Ostprignitz-Ruppin	•	– 3,0	0,3	1,0	5,8	0,1	1,7	1,7	14,6
Potsdam-Mittelmark	•	– 1,3	3,0	2,6	– 0,0	– 8,6	1,0	– 0,0	7,0
Prignitz	•	– 2,5	0,6	3,9	0,9	– 1,3	– 2,5	7,0	11,5
Spree-Neiße	•	– 9,0	– 0,4	– 10,3	– 15,2	– 24,1	– 6,0	10,1	17,9
Teltow-Fläming	•	2,4	5,8	– 1,2	3,5	1,9	– 1,4	9,2	7,6
Uckermark	•	– 3,2	– 4,5	– 1,4	1,1	– 1,1	– 3,8	– 2,0	2,8
Land Brandenburg	•	– 1,2	– 0,2	0,1	1,7	0,9	1,0	4,6	6,5
davon									
Kreisfreie Städte	•	1,3	1,0	– 2,1	4,0	7,1	2,5	6,2	5,7
Landkreise	•	– 2,4	– 0,8	1,3	0,6	– 2,3	0,1	3,7	6,9

4 Standardarbeitsvolumen der Arbeitnehmer in den kreisfreien Städten und Landkreisen Brandenburgs 1999 bis 2007 nach Wirtschaftsbereichen

Kreisfreie Städte Landkreise	Geleistete Arbeitsstunden der Arbeitnehmer								
	1999	2000	2001	2002	2003	2004	2005	2006	2007
Anteil am Land Brandenburg in Prozent									
Kreisfreie Städte									
Brandenburg an der Havel	3,7	3,6	3,6	3,5	3,5	3,6	3,5	3,8	4,0
Cottbus	9,0	9,1	9,0	8,6	8,4	9,3	9,5	9,6	9,2
Frankfurt (Oder)	5,2	5,3	5,5	5,5	5,3	5,0	5,1	5,1	5,2
Potsdam	14,9	15,6	15,8	15,6	16,7	18,2	18,5	18,7	18,5
Landkreise									
Barnim	5,2	5,2	5,3	5,5	5,3	5,2	5,3	5,2	5,0
Dahme-Spreewald	5,4	4,9	4,4	4,7	4,8	5,1	6,4	6,2	6,1
Elbe-Elster	3,6	3,4	3,4	3,5	3,5	3,3	3,0	2,9	2,7
Havelland	3,7	3,7	3,4	3,7	3,7	3,6	3,4	3,4	3,2
Märkisch-Oderland	5,5	5,9	5,7	5,6	5,5	5,5	5,3	5,0	4,9
Oberhavel	6,6	6,2	6,1	6,4	6,4	6,4	6,1	6,0	6,3
Oberspreewald-Lausitz	4,5	4,7	4,8	4,7	4,6	4,4	4,2	4,7	4,9
Oder-Spree	5,7	5,9	6,0	6,1	6,1	6,0	5,7	5,7	5,8
Ostprignitz-Ruppin	3,2	3,2	3,2	3,2	3,3	3,3	3,3	3,2	3,5
Potsdam-Mittelmark	7,1	7,1	7,4	7,5	7,4	6,7	6,7	6,4	6,5
Prignitz	2,8	2,7	2,7	2,8	2,8	2,8	2,7	2,7	2,9
Spree-Neiße	4,5	4,1	4,1	3,7	3,1	2,3	2,2	2,3	2,5
Teltow-Fläming	4,6	4,8	5,1	5,0	5,1	5,2	5,0	5,3	5,3
Uckermark	4,7	4,6	4,4	4,3	4,3	4,2	4,0	3,8	3,6
Land Brandenburg	100	100	100	100	100	100	100	100	100
davon									
Kreisfreie Städte	32,8	33,6	34,0	33,2	34,0	36,0	36,6	37,2	36,9
Landkreise	67,2	66,4	66,0	66,8	66,0	64,0	63,4	62,8	63,1
geleistete Arbeitsstunden je Arbeitnehmer in Stunden									
Kreisfreie Städte									
Brandenburg an der Havel	1 464,3	1 420,2	1 403,1	1 381,5	1 372,3	1 332,4	1 339,1	1 361,0	1 375,0
Cottbus	1 551,4	1 520,9	1 472,0	1 445,2	1 436,6	1 365,0	1 379,7	1 399,3	1 404,0
Frankfurt (Oder)	1 501,6	1 440,8	1 364,5	1 346,3	1 338,8	1 302,8	1 301,4	1 290,7	1 287,1
Potsdam	1 516,9	1 501,4	1 482,8	1 476,1	1 461,5	1 412,1	1 407,9	1 431,1	1 459,2
Landkreise									
Barnim	1 514,5	1 428,0	1 400,7	1 376,7	1 353,0	1 293,2	1 315,2	1 314,3	1 325,9
Dahme-Spreewald	1 533,4	1 499,3	1 447,9	1 441,1	1 412,4	1 358,3	1 384,9	1 394,2	1 395,2
Elbe-Elster	1 461,9	1 464,4	1 436,4	1 415,9	1 411,2	1 386,4	1 400,4	1 389,0	1 379,0
Havelland	1 421,8	1 414,6	1 376,1	1 307,3	1 321,6	1 271,8	1 305,1	1 323,9	1 323,0
Märkisch-Oderland	1 493,9	1 484,8	1 472,7	1 449,9	1 417,5	1 363,8	1 339,0	1 316,5	1 328,7
Oberhavel	1 440,5	1 421,8	1 416,3	1 404,7	1 374,7	1 338,3	1 325,5	1 308,8	1 318,0
Oberspreewald-Lausitz	1 406,8	1 357,6	1 370,9	1 351,3	1 334,1	1 274,2	1 289,4	1 335,6	1 349,1
Oder-Spree	1 536,1	1 498,1	1 484,4	1 479,9	1 452,6	1 381,3	1 392,0	1 411,1	1 408,7
Ostprignitz-Ruppin	1 547,8	1 501,9	1 456,8	1 426,9	1 366,3	1 316,6	1 333,9	1 362,1	1 391,0
Potsdam-Mittelmark	1 510,4	1 486,1	1 459,4	1 455,6	1 457,5	1 405,5	1 395,6	1 394,8	1 361,4
Prignitz	1 476,8	1 409,1	1 380,2	1 390,2	1 346,9	1 307,3	1 323,6	1 347,7	1 348,3
Spree-Neiße	1 396,0	1 350,8	1 326,8	1 273,1	1 275,6	1 274,0	1 286,0	1 285,0	1 291,7
Teltow-Fläming	1 470,1	1 452,4	1 449,3	1 426,9	1 399,5	1 345,2	1 348,9	1 364,4	1 379,1
Uckermark	1 523,3	1 486,0	1 447,7	1 409,5	1 399,6	1 351,1	1 376,0	1 362,7	1 358,8
Land Brandenburg	1 493,1	1 461,3	1 434,9	1 415,4	1 400,2	1 352,1	1 359,0	1 368,5	1 375,2
davon									
Kreisfreie Städte	1 517,5	1 487,6	1 450,9	1 435,0	1 425,3	1 375,7	1 378,0	1 394,9	1 409,4
Landkreise	1 481,4	1 448,4	1 426,9	1 405,8	1 387,5	1 339,1	1 348,3	1 353,3	1 356,0

4 Standardarbeitsvolumen der Arbeitnehmer in den kreisfreien Städten und Landkreisen Brandenburgs 1999 bis 2007 nach Wirtschaftsbereichen

Kreisfreie Städte Landkreise	Geleistete Arbeitsstunden der Arbeitnehmer								
	1999	2000	2001	2002	2003	2004	2005	2006	2007
Öffentliche und private Dienstleister									
Millionen Stunden									
Kreisfreie Städte									
Brandenburg an der Havel	20,5	19,5	19,6	20,0	21,3	20,8	19,9	19,7	19,0
Cottbus	46,0	45,2	45,7	45,0	45,5	46,4	45,1	44,1	42,0
Frankfurt (Oder)	34,1	33,6	33,1	32,3	31,7	32,3	31,8	31,3	30,0
Potsdam	67,1	67,5	68,1	67,6	67,8	70,9	71,7	72,2	74,0
Landkreise									
Barnim	32,0	30,9	30,8	29,6	29,5	29,6	29,7	30,0	29,8
Dahme-Spreewald	22,5	22,7	23,6	23,9	23,9	23,3	24,1	25,6	25,5
Elbe-Elster	20,1	19,9	17,7	17,8	18,3	17,2	19,2	18,4	17,2
Havelland	18,9	18,6	18,2	18,2	17,8	17,0	16,6	16,4	16,1
Märkisch-Oderland	31,6	29,8	29,6	30,2	29,3	29,0	29,0	28,7	28,3
Oberhavel	23,8	25,2	24,8	24,4	24,4	24,6	24,6	24,9	24,6
Oberspreewald-Lausitz	21,3	19,7	19,9	19,5	18,3	18,4	18,2	18,0	17,4
Oder-Spree	29,8	30,3	29,9	30,1	29,7	29,1	28,3	28,3	27,3
Ostprignitz-Ruppin	22,9	21,4	21,8	21,7	21,0	20,2	18,8	19,2	18,6
Potsdam-Mittelmark	31,8	32,4	30,5	30,5	29,1	25,8	26,1	25,7	26,0
Prignitz	14,9	14,2	14,2	14,5	12,9	12,6	11,9	12,2	12,0
Spree-Neiße	18,2	17,7	18,4	18,1	17,0	15,6	15,2	15,2	14,5
Teltow-Fläming	22,6	21,5	21,5	21,6	21,7	20,9	20,1	20,0	19,6
Uckermark	26,2	25,4	24,3	24,2	22,0	20,7	20,8	21,0	21,1
Land Brandenburg	504,3	495,5	491,6	489,0	481,1	474,3	471,0	470,9	462,9
davon									
Kreisfreie Städte	167,8	165,8	166,5	164,9	166,3	170,4	168,4	167,3	165,0
Landkreise	336,5	329,7	325,1	324,1	314,8	303,9	302,5	303,6	297,8
Veränderung gegenüber dem Vorjahr in Prozent									
Kreisfreie Städte									
Brandenburg an der Havel	•	– 4,9	0,1	2,3	6,4	– 2,2	– 4,5	– 1,0	– 3,5
Cottbus	•	– 1,7	1,1	– 1,5	1,1	2,0	– 2,9	– 2,2	– 4,8
Frankfurt (Oder)	•	– 1,4	– 1,4	– 2,5	– 1,8	1,7	– 1,6	– 1,4	– 4,1
Potsdam	•	0,5	0,9	– 0,8	0,3	4,6	1,2	0,7	2,5
Landkreise									
Barnim	•	– 3,4	– 0,2	– 4,1	– 0,0	0,2	0,3	1,0	– 0,8
Dahme-Spreewald	•	1,0	3,6	1,3	– 0,0	– 2,3	3,2	6,4	– 0,5
Elbe-Elster	•	– 0,9	– 11,4	0,8	2,9	– 6,2	11,5	– 4,2	– 6,4
Havelland	•	– 1,4	– 2,5	0,0	– 2,2	– 4,4	– 2,7	– 0,7	– 2,1
Märkisch-Oderland	•	– 5,7	– 0,5	1,9	– 3,1	– 1,0	0,3	– 1,2	– 1,6
Oberhavel	•	5,9	– 1,7	– 1,5	0,1	0,9	– 0,1	1,1	– 1,2
Oberspreewald-Lausitz	•	– 7,7	1,0	– 2,1	– 6,1	0,5	– 1,1	– 1,0	– 3,3
Oder-Spree	•	1,6	– 1,2	0,4	– 1,3	– 1,8	– 2,9	0,1	– 3,7
Ostprignitz-Ruppin	•	– 6,6	1,8	– 0,5	– 3,1	– 3,7	– 7,0	2,3	– 3,4
Potsdam-Mittelmark	•	1,9	– 5,8	0,1	– 4,6	– 11,4	1,3	– 1,5	1,0
Prignitz	•	– 4,7	0,1	2,2	– 10,9	– 2,7	– 5,6	2,9	– 1,7
Spree-Neiße	•	– 2,4	3,8	– 1,6	– 6,4	– 8,1	– 2,5	– 0,1	– 4,3
Teltow-Fläming	•	– 4,7	0,2	0,1	0,7	– 3,9	– 3,9	– 0,5	– 1,8
Uckermark	•	– 3,2	– 4,3	– 0,3	– 9,2	– 6,1	0,9	0,7	0,4
Land Brandenburg	•	– 1,7	– 0,8	– 0,5	– 1,6	– 1,4	– 0,7	– 0,0	– 1,7
davon									
Kreisfreie Städte	•	– 1,2	0,4	– 0,9	0,8	2,5	– 1,1	– 0,7	– 1,3
Landkreise	•	– 2,0	– 1,4	– 0,3	– 2,9	– 3,5	– 0,5	0,4	– 1,9

4 Standardarbeitsvolumen der Arbeitnehmer in den kreisfreien Städten und Landkreisen Brandenburgs 1999 bis 2007 nach Wirtschaftsbereichen

Kreisfreie Städte Landkreise	Geleistete Arbeitsstunden der Arbeitnehmer								
	1999	2000	2001	2002	2003	2004	2005	2006	2007
Anteil am Land Brandenburg in Prozent									
Kreisfreie Städte									
Brandenburg an der Havel	4,1	3,9	4,0	4,1	4,4	4,4	4,2	4,2	4,1
Cottbus	9,1	9,1	9,3	9,2	9,5	9,8	9,6	9,4	9,1
Frankfurt (Oder)	6,8	6,8	6,7	6,6	6,6	6,8	6,7	6,6	6,5
Potsdam	13,3	13,6	13,9	13,8	14,1	14,9	15,2	15,3	16,0
Landkreise									
Barnim	6,3	6,2	6,3	6,0	6,1	6,2	6,3	6,4	6,4
Dahme-Spreewald	4,5	4,6	4,8	4,9	5,0	4,9	5,1	5,4	5,5
Elbe-Elster	4,0	4,0	3,6	3,6	3,8	3,6	4,1	3,9	3,7
Havelland	3,7	3,8	3,7	3,7	3,7	3,6	3,5	3,5	3,5
Märkisch-Oderland	6,3	6,0	6,0	6,2	6,1	6,1	6,2	6,1	6,1
Oberhavel	4,7	5,1	5,0	5,0	5,1	5,2	5,2	5,3	5,3
Oberspreewald-Lausitz	4,2	4,0	4,0	4,0	3,8	3,9	3,9	3,8	3,8
Oder-Spree	5,9	6,1	6,1	6,1	6,2	6,1	6,0	6,0	5,9
Ostprignitz-Ruppin	4,5	4,3	4,4	4,4	4,4	4,3	4,0	4,1	4,0
Potsdam-Mittelmark	6,3	6,5	6,2	6,2	6,0	5,4	5,5	5,5	5,6
Prignitz	2,9	2,9	2,9	3,0	2,7	2,6	2,5	2,6	2,6
Spree-Neiße	3,6	3,6	3,7	3,7	3,5	3,3	3,2	3,2	3,1
Teltow-Fläming	4,5	4,3	4,4	4,4	4,5	4,4	4,3	4,2	4,2
Uckermark	5,2	5,1	4,9	5,0	4,6	4,4	4,4	4,5	4,6
Land Brandenburg	100	100	100	100	100	100	100	100	100
davon									
Kreisfreie Städte	33,3	33,5	33,9	33,7	34,6	35,9	35,8	35,5	35,7
Landkreise	66,7	66,5	66,1	66,3	65,4	64,1	64,2	64,5	64,3
geleistete Arbeitsstunden je Arbeitnehmer in Stunden									
Kreisfreie Städte									
Brandenburg an der Havel	1 512,6	1 480,2	1 461,6	1 466,2	1 472,5	1 462,5	1 449,7	1 435,1	1 416,6
Cottbus	1 547,9	1 530,4	1 529,6	1 527,5	1 525,0	1 513,1	1 530,7	1 533,9	1 503,2
Frankfurt (Oder)	1 553,8	1 524,5	1 515,1	1 505,0	1 507,5	1 503,3	1 512,4	1 526,3	1 502,3
Potsdam	1 553,5	1 500,4	1 495,6	1 480,3	1 473,8	1 456,4	1 475,5	1 482,4	1 434,2
Landkreise									
Barnim	1 487,9	1 473,9	1 466,6	1 453,5	1 440,5	1 430,5	1 413,2	1 458,3	1 446,3
Dahme-Spreewald	1 501,5	1 464,4	1 461,9	1 454,1	1 444,3	1 417,1	1 412,3	1 442,4	1 409,1
Elbe-Elster	1 438,4	1 432,8	1 421,8	1 407,2	1 403,7	1 400,2	1 400,0	1 432,5	1 411,3
Havelland	1 475,6	1 441,1	1 418,7	1 411,4	1 393,5	1 361,3	1 294,4	1 310,1	1 295,0
Märkisch-Oderland	1 486,6	1 451,6	1 438,0	1 440,8	1 428,8	1 412,0	1 373,0	1 400,3	1 389,5
Oberhavel	1 504,5	1 482,8	1 472,7	1 461,5	1 442,6	1 430,6	1 445,5	1 405,7	1 364,9
Oberspreewald-Lausitz	1 491,5	1 464,2	1 443,2	1 450,2	1 449,2	1 424,8	1 402,4	1 406,2	1 386,9
Oder-Spree	1 533,8	1 512,5	1 492,3	1 486,7	1 473,3	1 450,2	1 460,5	1 404,3	1 384,0
Ostprignitz-Ruppin	1 536,1	1 504,5	1 509,4	1 495,0	1 484,9	1 474,6	1 484,2	1 431,3	1 409,1
Potsdam-Mittelmark	1 490,6	1 471,6	1 441,8	1 437,8	1 429,1	1 404,1	1 392,2	1 376,1	1 352,5
Prignitz	1 482,4	1 436,5	1 421,8	1 421,0	1 382,9	1 368,5	1 304,3	1 294,9	1 337,3
Spree-Neiße	1 495,9	1 474,7	1 465,5	1 449,0	1 423,7	1 404,4	1 430,1	1 399,8	1 361,7
Teltow-Fläming	1 499,8	1 469,6	1 452,1	1 451,5	1 438,2	1 422,1	1 410,1	1 402,0	1 384,8
Uckermark	1 504,4	1 479,8	1 457,8	1 444,4	1 433,1	1 422,5	1 441,0	1 422,1	1 332,4
Land Brandenburg	1 512,5	1 483,8	1 472,4	1 464,7	1 455,6	1 440,6	1 437,3	1 435,9	1 407,6
davon									
Kreisfreie Städte	1 546,9	1 510,9	1 504,5	1 496,0	1 493,7	1 481,0	1 493,6	1 497,9	1 461,3
Landkreise	1 496,0	1 470,6	1 456,4	1 449,3	1 436,2	1 418,9	1 407,7	1 403,9	1 379,5

5 Erwerbstätige in Vollzeitäquivalenten in den kreisfreien Städten und Landkreisen Brandenburgs 1999 bis 2007 nach Wirtschaftsbereichen

Kreisfreie Städte Landkreise	Erwerbstätige in Vollzeitäquivalenten								
	1999	2000	2001	2002	2003	2004	2005	2006	2007
insgesamt 1 000									
Kreisfreie Städte									
Brandenburg an der Havel	32,6	31,6	31,3	30,8	31,3	31,4	30,2	30,4	31,1
Cottbus	63,1	61,6	60,2	57,7	57,0	60,7	58,2	57,1	56,2
Frankfurt (Oder)	40,8	40,5	39,8	38,3	36,8	36,4	34,9	34,3	34,8
Potsdam	81,7	82,7	82,4	80,3	80,2	85,2	85,6	86,5	89,1
Landkreise									
Barnim	57,5	56,4	55,4	53,6	52,5	52,8	52,1	52,2	53,1
Dahme-Spreewald	57,5	57,5	56,5	55,0	53,9	53,7	55,1	56,3	57,9
Elbe-Elster	45,8	44,8	41,0	39,5	39,3	38,1	38,3	37,2	36,8
Havelland	44,8	44,4	43,2	42,2	40,8	41,0	40,3	40,8	41,9
Märkisch-Oderland	64,1	62,5	59,7	58,1	56,1	55,8	54,4	53,5	54,1
Oberhavel	61,0	61,3	59,7	58,2	57,0	57,2	56,6	56,7	58,5
Oberspreewald-Lausitz	47,8	44,9	43,9	42,7	42,1	40,8	40,0	39,8	40,6
Oder-Spree	66,2	67,0	65,0	62,9	60,8	60,9	60,0	60,0	60,9
Ostprignitz-Ruppin	43,5	41,8	41,6	40,8	39,5	38,9	37,7	37,9	37,8
Potsdam-Mittelmark	73,3	74,2	71,1	69,4	66,6	62,5	62,4	62,8	64,7
Prignitz	32,7	32,0	31,4	31,1	29,7	29,3	28,6	28,8	29,4
Spree-Neiße	53,0	51,4	49,7	47,0	44,5	40,5	40,4	40,4	40,4
Teltow-Fläming	56,6	56,8	57,1	57,7	57,1	56,7	55,9	57,9	61,1
Uckermark	52,9	51,4	49,1	47,5	45,4	43,8	42,8	42,2	42,9
Land Brandenburg	974,6	962,7	938,0	912,5	890,6	885,5	873,7	874,7	891,4
davon									
Kreisfreie Städte	218,1	216,4	213,6	207,0	205,4	213,7	209,0	208,3	211,2
Landkreise	756,5	746,3	724,3	705,5	685,3	671,8	664,7	666,4	680,2
Veränderung gegenüber dem Vorjahr in Prozent									
Kreisfreie Städte									
Brandenburg an der Havel	•	– 3,0	– 1,0	– 1,6	1,6	0,4	– 3,9	0,9	2,3
Cottbus	•	– 2,3	– 2,3	– 4,2	– 1,1	6,4	– 4,0	– 1,9	– 1,7
Frankfurt (Oder)	•	– 0,7	– 1,8	– 3,7	– 3,7	– 1,1	– 4,1	– 1,9	1,6
Potsdam	•	1,2	– 0,3	– 2,6	– 0,1	6,2	0,5	1,0	3,0
Landkreise									
Barnim	•	– 1,9	– 1,7	– 3,4	– 2,0	0,5	– 1,3	0,1	1,7
Dahme-Spreewald	•	– 0,1	– 1,6	– 2,7	– 2,1	– 0,4	2,7	2,2	2,8
Elbe-Elster	•	– 2,2	– 8,4	– 3,8	– 0,5	– 3,0	0,6	– 2,9	– 1,0
Havelland	•	– 0,9	– 2,7	– 2,3	– 3,3	0,5	– 1,6	1,1	2,6
Märkisch-Oderland	•	– 2,4	– 4,5	– 2,7	– 3,4	– 0,5	– 2,5	– 1,7	1,3
Oberhavel	•	0,6	– 2,7	– 2,5	– 2,0	0,3	– 1,1	0,2	3,2
Oberspreewald-Lausitz	•	– 6,1	– 2,1	– 2,8	– 1,3	– 3,2	– 1,9	– 0,4	1,8
Oder-Spree	•	1,2	– 3,0	– 3,2	– 3,3	0,1	– 1,4	– 0,1	1,6
Ostprignitz-Ruppin	•	– 3,9	– 0,6	– 1,9	– 3,2	– 1,6	– 3,0	0,5	– 0,1
Potsdam-Mittelmark	•	1,3	– 4,3	– 2,3	– 4,0	– 6,3	– 0,1	0,7	3,0
Prignitz	•	– 2,1	– 1,8	– 1,0	– 4,3	– 1,4	– 2,3	0,5	2,0
Spree-Neiße	•	– 3,0	– 3,3	– 5,5	– 5,3	– 8,9	– 0,2	– 0,2	0,1
Teltow-Fläming	•	0,5	0,5	1,1	– 1,0	– 0,7	– 1,5	3,7	5,6
Uckermark	•	– 2,9	– 4,5	– 3,1	– 4,5	– 3,4	– 2,3	– 1,4	1,7
Land Brandenburg	•	– 1,2	– 2,6	– 2,7	– 2,4	– 0,6	– 1,3	0,1	1,9
davon									
Kreisfreie Städte	•	– 0,8	– 1,3	– 3,1	– 0,8	4,1	– 2,2	– 0,3	1,4
Landkreise	•	– 1,4	– 2,9	– 2,6	– 2,9	– 2,0	– 1,1	0,3	2,1

**5 Erwerbstätige in Vollzeitäquivalenten in den kreisfreien Städten und Landkreisen Brandenburgs
1999 bis 2007 nach Wirtschaftsbereichen**

Kreisfreie Städte Landkreise	Erwerbstätige in Vollzeitäquivalenten								
	1999	2000	2001	2002	2003	2004	2005	2006	2007

Anteil am Land Brandenburg in Prozent									
Kreisfreie Städte									
Brandenburg an der Havel	3,3	3,3	3,3	3,4	3,5	3,5	3,5	3,5	3,5
Cottbus	6,5	6,4	6,4	6,3	6,4	6,9	6,7	6,5	6,3
Frankfurt (Oder)	4,2	4,2	4,2	4,2	4,1	4,1	4,0	3,9	3,9
Potsdam	8,4	8,6	8,8	8,8	9,0	9,6	9,8	9,9	10,0
Landkreise									
Barnim	5,9	5,9	5,9	5,9	5,9	6,0	6,0	6,0	6,0
Dahme-Spreewald	5,9	6,0	6,0	6,0	6,0	6,1	6,3	6,4	6,5
Elbe-Elster	4,7	4,7	4,4	4,3	4,4	4,3	4,4	4,3	4,1
Havelland	4,6	4,6	4,6	4,6	4,6	4,6	4,6	4,7	4,7
Märkisch-Oderland	6,6	6,5	6,4	6,4	6,3	6,3	6,2	6,1	6,1
Oberhavel	6,3	6,4	6,4	6,4	6,4	6,5	6,5	6,5	6,6
Oberspreewald-Lausitz	4,9	4,7	4,7	4,7	4,7	4,6	4,6	4,6	4,6
Oder-Spree	6,8	7,0	6,9	6,9	6,8	6,9	6,9	6,9	6,8
Ostprignitz-Ruppin	4,5	4,3	4,4	4,5	4,4	4,4	4,3	4,3	4,2
Potsdam-Mittelmark	7,5	7,7	7,6	7,6	7,5	7,1	7,1	7,2	7,3
Prignitz	3,3	3,3	3,3	3,4	3,3	3,3	3,3	3,3	3,3
Spree-Neiße	5,4	5,3	5,3	5,1	5,0	4,6	4,6	4,6	4,5
Teltow-Fläming	5,8	5,9	6,1	6,3	6,4	6,4	6,4	6,6	6,9
Uckermark	5,4	5,3	5,2	5,2	5,1	5,0	4,9	4,8	4,8
Land Brandenburg	100	100	100	100	100	100	100	100	100
davon									
Kreisfreie Städte	22,4	22,5	22,8	22,7	23,1	24,1	23,9	23,8	23,7
Landkreise	77,6	77,5	77,2	77,3	76,9	75,9	76,1	76,2	76,3

Vollzeitäquivalente je 100 Erwerbstätige									
Kreisfreie Städte									
Brandenburg an der Havel	91,7	90,2	89,3	88,8	88,4	87,4	86,2	85,8	85,9
Cottbus	90,5	89,6	89,0	88,6	88,0	86,9	86,3	86,0	85,7
Frankfurt (Oder)	91,4	89,3	87,8	86,9	86,4	86,3	85,0	84,6	84,5
Potsdam	90,2	89,8	89,2	88,6	87,7	86,9	86,2	86,4	85,9
Landkreise									
Barnim	91,0	89,6	89,1	88,2	87,0	86,1	85,0	85,7	85,8
Dahme-Spreewald	91,2	90,3	89,9	89,3	88,3	87,0	86,4	86,8	86,6
Elbe-Elster	91,2	90,9	89,9	88,8	88,2	87,4	87,4	87,5	87,3
Havelland	89,8	89,1	88,2	87,0	85,8	84,8	83,6	83,9	84,2
Märkisch-Oderland	91,2	90,3	89,3	88,8	87,4	86,7	85,1	85,2	85,5
Oberhavel	91,7	91,2	90,6	89,9	88,4	87,7	87,4	86,2	85,9
Oberspreewald-Lausitz	90,5	89,5	88,7	88,1	87,3	86,1	85,6	85,5	85,9
Oder-Spree	92,6	92,2	91,4	90,7	89,5	88,0	87,8	86,6	86,7
Ostprignitz-Ruppin	92,7	92,0	91,5	90,7	89,4	88,5	88,2	87,2	87,1
Potsdam-Mittelmark	91,7	91,0	89,8	89,3	88,4	87,5	86,9	86,6	86,3
Prignitz	91,5	90,3	89,5	89,1	87,8	87,1	85,6	85,4	86,6
Spree-Neiße	91,4	90,4	89,7	88,6	87,8	87,7	88,1	87,4	87,1
Teltow-Fläming	92,0	91,4	90,9	90,7	89,7	88,8	88,2	88,1	88,6
Uckermark	91,7	91,0	90,0	89,2	88,0	86,8	87,0	86,0	84,7
Land Brandenburg	91,3	90,5	89,7	89,0	88,0	87,1	86,5	86,2	86,2
davon									
Kreisfreie Städte	90,7	89,7	88,9	88,3	87,7	86,9	86,1	85,9	85,6
Landkreise	91,5	90,7	89,9	89,2	88,1	87,2	86,6	86,3	86,3

**5 Erwerbstätige in Vollzeitäquivalenten in den kreisfreien Städten und Landkreisen Brandenburgs
1999 bis 2007 nach Wirtschaftsbereichen**

Kreisfreie Städte Landkreise	Erwerbstätige in Vollzeitäquivalenten								
	1999	2000	2001	2002	2003	2004	2005	2006	2007
Land- und Forstwirtschaft, Fischerei									
	1 000								
Kreisfreie Städte									
Brandenburg an der Havel	0,3	0,2	0,2	0,2	0,2	0,3	0,3	0,3	0,3
Cottbus	0,4	0,4	0,3	0,4	0,4	0,5	0,4	0,4	0,4
Frankfurt (Oder)	0,3	0,3	0,3	0,3	0,2	0,2	0,2	0,2	0,2
Potsdam	0,3	0,3	0,3	0,3	0,3	0,4	0,4	0,4	0,4
Landkreise									
Barnim	1,8	1,7	1,6	1,7	1,8	1,8	1,6	1,5	1,7
Dahme-Spreewald	2,8	2,6	2,5	2,6	2,6	2,5	2,3	2,3	2,5
Elbe-Elster	3,1	3,2	2,8	2,7	2,6	2,5	2,5	2,5	2,6
Havelland	2,4	2,2	2,1	2,0	2,1	2,4	2,0	2,1	2,2
Märkisch-Oderland	4,1	3,9	3,6	3,5	3,3	3,1	2,8	2,7	2,7
Oberhavel	2,4	2,3	2,1	1,8	1,7	1,6	1,6	1,6	1,6
Oberspreewald-Lausitz	1,4	1,4	1,3	1,4	1,5	1,2	1,2	1,2	1,3
Oder-Spree	3,0	2,8	2,7	2,5	2,3	2,2	2,1	2,1	2,1
Ostprignitz-Ruppin	3,6	3,4	3,3	3,3	3,2	3,2	3,0	2,8	2,8
Potsdam-Mittelmark	4,0	4,0	3,8	3,7	3,6	3,5	3,4	3,4	3,6
Prignitz	2,8	2,6	2,6	2,5	2,4	2,3	2,2	2,2	2,2
Spree-Neiße	2,2	2,1	2,0	2,0	1,9	1,8	1,7	1,6	1,6
Teltow-Fläming	3,0	2,9	2,7	2,5	2,4	2,3	2,2	2,2	2,2
Uckermark	4,1	3,7	3,5	3,7	3,7	3,6	3,3	2,9	2,9
Land Brandenburg	42,1	40,0	37,8	37,1	36,4	35,2	33,2	32,2	33,2
davon									
Kreisfreie Städte	1,3	1,2	1,1	1,2	1,2	1,3	1,3	1,2	1,2
Landkreise	40,7	38,8	36,6	35,9	35,2	33,9	32,0	31,0	32,0
Veränderung gegenüber dem Vorjahr in Prozent									
Kreisfreie Städte									
Brandenburg an der Havel	•	– 16,6	– 8,1	– 1,5	16,5	7,3	2,0	1,2	1,6
Cottbus	•	– 8,9	– 12,6	20,6	– 0,2	12,5	– 9,4	– 1,9	– 14,2
Frankfurt (Oder)	•	– 10,5	– 6,4	– 9,6	– 6,7	– 5,5	– 11,7	– 10,7	5,7
Potsdam	•	– 4,1	– 5,6	7,3	1,3	18,6	7,3	– 5,0	– 0,5
Landkreise									
Barnim	•	– 4,9	– 4,3	5,3	6,5	– 3,1	– 9,0	– 9,1	12,8
Dahme-Spreewald	•	– 7,3	– 0,9	3,9	– 1,4	– 5,4	– 5,8	– 0,2	6,5
Elbe-Elster	•	3,1	– 12,4	– 4,3	– 5,4	– 2,5	– 0,6	1,8	2,6
Havelland	•	– 7,6	– 7,6	– 4,5	5,3	13,2	– 13,8	2,0	5,9
Märkisch-Oderland	•	– 6,0	– 6,7	– 4,6	– 6,1	– 4,8	– 9,5	– 4,1	– 0,1
Oberhavel	•	– 2,3	– 8,1	– 14,1	– 6,3	– 4,7	– 3,0	– 2,4	6,0
Oberspreewald-Lausitz	•	– 5,3	– 6,6	10,3	5,0	– 17,2	– 4,2	0,1	13,3
Oder-Spree	•	– 4,9	– 4,8	– 8,3	– 6,1	– 5,9	– 3,7	– 1,3	1,3
Ostprignitz-Ruppin	•	– 5,2	– 4,0	0,8	– 1,9	– 1,6	– 5,8	– 5,1	0,2
Potsdam-Mittelmark	•	0,2	– 3,8	– 2,6	– 3,0	– 3,9	– 1,5	0,2	5,0
Prignitz	•	– 5,8	– 2,8	– 2,7	– 4,7	– 2,9	– 3,4	– 1,4	2,0
Spree-Neiße	•	– 4,8	– 3,7	2,0	– 4,3	– 7,6	– 3,7	– 8,8	– 1,1
Teltow-Fläming	•	– 5,0	– 6,2	– 7,1	– 2,9	– 5,8	– 5,0	– 0,8	1,3
Uckermark	•	– 9,8	– 6,2	4,8	1,9	– 2,6	– 9,1	– 11,6	– 1,2
Land Brandenburg	•	– 4,8	– 5,7	– 1,7	– 2,0	– 3,2	– 5,6	– 3,1	2,9
davon									
Kreisfreie Städte	•	– 9,7	– 8,6	5,5	1,7	9,6	– 2,9	– 3,6	– 3,9
Landkreise	•	– 4,7	– 5,6	– 2,0	– 2,1	– 3,6	– 5,7	– 3,1	3,2

**5 Erwerbstätige in Vollzeitäquivalenten in den kreisfreien Städten und Landkreisen Brandenburgs
1999 bis 2007 nach Wirtschaftsbereichen**

Kreisfreie Städte Landkreise	Erwerbstätige in Vollzeitäquivalenten								
	1999	2000	2001	2002	2003	2004	2005	2006	2007
Anteil am Land Brandenburg in Prozent									
Kreisfreie Städte									
Brandenburg an der Havel	0,6	0,6	0,5	0,5	0,6	0,7	0,8	0,8	0,8
Cottbus	1,0	1,0	0,9	1,1	1,1	1,3	1,3	1,3	1,1
Frankfurt (Oder)	0,8	0,7	0,7	0,7	0,6	0,6	0,6	0,5	0,6
Potsdam	0,8	0,8	0,8	0,8	0,9	1,1	1,2	1,2	1,1
Landkreise									
Barnim	4,3	4,3	4,3	4,6	5,0	5,0	4,9	4,6	5,0
Dahme-Spreewald	6,5	6,4	6,7	7,1	7,1	7,0	6,9	7,2	7,4
Elbe-Elster	7,5	8,1	7,5	7,3	7,0	7,1	7,5	7,8	7,8
Havelland	5,8	5,6	5,5	5,3	5,7	6,7	6,1	6,4	6,6
Märkisch-Oderland	9,8	9,7	9,6	9,4	9,0	8,8	8,4	8,4	8,1
Oberhavel	5,7	5,8	5,7	5,0	4,7	4,7	4,8	4,8	5,0
Oberspreewald-Lausitz	3,4	3,4	3,4	3,8	4,1	3,5	3,5	3,6	4,0
Oder-Spree	7,0	7,0	7,1	6,6	6,4	6,2	6,3	6,4	6,3
Ostprignitz-Ruppin	8,5	8,5	8,6	8,8	8,8	9,0	9,0	8,8	8,5
Potsdam-Mittelmark	9,5	10,0	10,2	10,1	10,0	9,9	10,3	10,7	10,9
Prignitz	6,7	6,6	6,8	6,7	6,5	6,6	6,7	6,8	6,8
Spree-Neiße	5,1	5,1	5,3	5,5	5,3	5,1	5,2	4,9	4,7
Teltow-Fläming	7,2	7,2	7,2	6,8	6,7	6,5	6,6	6,7	6,6
Uckermark	9,9	9,3	9,3	9,9	10,3	10,4	10,0	9,1	8,7
Land Brandenburg	100	100	100	100	100	100	100	100	100
davon									
Kreisfreie Städte	3,2	3,0	2,9	3,2	3,3	3,7	3,8	3,8	3,5
Landkreise	96,8	97,0	97,1	96,8	96,7	96,3	96,2	96,2	96,5
Vollzeitäquivalente je 100 Erwerbstätige									
Kreisfreie Städte									
Brandenburg an der Havel	94,1	91,7	90,9	89,2	91,0	89,1	84,8	83,9	85,1
Cottbus	96,6	94,1	93,6	94,1	93,6	90,7	88,6	86,7	87,4
Frankfurt (Oder)	94,9	88,6	86,9	85,2	82,6	80,0	78,2	77,6	77,7
Potsdam	89,6	89,8	88,2	86,2	80,6	77,9	78,3	79,0	82,8
Landkreise									
Barnim	94,2	94,3	93,3	91,5	90,1	88,0	88,6	88,3	89,5
Dahme-Spreewald	87,7	88,0	88,5	87,8	85,4	82,7	83,1	83,7	84,2
Elbe-Elster	95,4	96,0	94,9	94,5	92,9	92,8	93,5	91,8	91,5
Havelland	94,3	92,7	91,8	90,4	89,1	88,1	87,4	86,7	87,8
Märkisch-Oderland	94,0	93,9	92,3	90,6	89,2	89,1	89,9	89,3	89,5
Oberhavel	94,0	93,9	93,3	91,7	89,3	86,0	87,2	87,2	87,7
Oberspreewald-Lausitz	90,5	91,0	89,7	89,7	87,5	84,7	85,1	84,9	87,4
Oder-Spree	95,8	96,1	94,8	94,1	92,3	90,4	90,7	90,3	89,8
Ostprignitz-Ruppin	96,6	96,2	95,1	94,6	93,5	91,6	91,3	90,7	90,1
Potsdam-Mittelmark	91,9	91,2	89,8	88,1	86,7	83,7	84,4	85,1	85,6
Prignitz	96,6	95,1	94,1	93,9	92,9	90,9	91,0	91,2	90,8
Spree-Neiße	93,0	93,4	92,7	92,4	90,9	89,0	88,3	87,3	87,5
Teltow-Fläming	96,1	95,3	95,3	94,9	93,7	92,2	92,4	92,3	91,9
Uckermark	95,7	95,2	94,1	93,5	89,9	87,3	89,9	87,5	88,3
Land Brandenburg	94,1	93,8	92,8	91,9	90,1	88,1	88,5	88,1	88,4
davon									
Kreisfreie Städte	93,9	91,2	89,9	89,1	87,1	84,6	82,7	82,3	83,7
Landkreise	94,1	93,8	92,9	92,0	90,2	88,2	88,8	88,3	88,6

**5 Erwerbstätige in Vollzeitäquivalenten in den kreisfreien Städten und Landkreisen Brandenburgs
1999 bis 2007 nach Wirtschaftsbereichen**

Kreisfreie Städte Landkreise	Erwerbstätige in Vollzeitäquivalenten								
	1999	2000	2001	2002	2003	2004	2005	2006	2007
Produzierendes Gewerbe									
1 000									
Kreisfreie Städte									
Brandenburg an der Havel	9,3	8,9	8,6	8,1	7,8	7,5	7,3	7,4	7,8
Cottbus	11,2	10,6	9,4	8,2	7,4	8,2	7,3	6,8	6,9
Frankfurt (Oder)	6,5	6,3	5,9	5,2	4,6	4,1	3,7	3,6	4,1
Potsdam	11,1	10,2	8,7	7,6	7,3	7,5	7,5	7,0	6,9
Landkreise									
Barnim	15,6	14,7	13,7	12,6	11,8	11,6	11,5	11,6	12,2
Dahme-Spreewald	15,9	15,6	15,1	14,1	13,1	12,5	12,3	12,3	12,9
Elbe-Elster	15,6	14,8	13,2	12,1	11,8	11,5	11,2	10,9	11,3
Havelland	15,3	14,6	13,4	12,6	11,6	11,4	11,6	12,0	12,9
Märkisch-Oderland	18,5	17,7	15,9	14,3	13,3	12,7	12,5	12,5	12,9
Oberhavel	23,5	22,8	21,5	19,9	18,8	18,0	18,0	17,4	17,9
Oberspreewald-Lausitz	18,0	15,7	14,5	14,0	14,2	12,6	12,4	12,0	12,8
Oder-Spree	24,4	24,3	22,7	21,0	19,2	18,1	17,8	17,9	18,7
Ostprignitz-Ruppin	13,1	12,4	12,1	11,3	10,5	10,1	10,1	10,4	10,1
Potsdam-Mittelmark	22,3	21,3	19,5	18,1	16,4	15,0	14,5	14,9	15,6
Prignitz	9,8	9,5	9,0	8,4	8,1	7,9	7,9	8,0	8,3
Spree-Neiße	22,9	21,9	20,2	18,6	17,7	16,8	17,5	17,7	17,8
Teltow-Fläming	20,2	20,0	19,6	20,3	19,3	18,9	19,2	20,7	22,4
Uckermark	16,2	15,5	14,4	12,9	12,2	11,6	11,4	11,5	11,9
Land Brandenburg	289,5	276,7	257,3	239,2	225,1	215,9	213,7	214,7	223,2
davon									
Kreisfreie Städte	38,1	35,9	32,6	29,1	27,2	27,3	25,8	24,8	25,7
Landkreise	251,4	240,7	224,7	210,1	197,9	188,6	187,9	189,9	197,6
Veränderung gegenüber dem Vorjahr in Prozent									
Kreisfreie Städte									
Brandenburg an der Havel	•	– 4,1	– 3,7	– 4,8	– 3,9	– 4,3	– 2,6	1,5	5,1
Cottbus	•	– 5,9	– 11,0	– 12,9	– 9,1	9,8	– 10,2	– 7,4	1,0
Frankfurt (Oder)	•	– 2,8	– 6,5	– 12,1	– 10,9	– 10,6	– 10,3	– 3,5	16,0
Potsdam	•	– 8,2	– 14,3	– 13,0	– 3,6	2,5	– 0,5	– 5,8	– 1,8
Landkreise									
Barnim	•	– 5,3	– 7,2	– 7,5	– 7,0	– 1,0	– 1,2	1,1	4,6
Dahme-Spreewald	•	– 2,0	– 3,1	– 7,0	– 7,0	– 4,2	– 1,5	– 0,4	4,7
Elbe-Elster	•	– 5,6	– 10,5	– 8,5	– 2,8	– 2,2	– 3,0	– 2,2	4,0
Havelland	•	– 4,5	– 7,9	– 6,1	– 7,8	– 2,1	2,2	3,4	7,1
Märkisch-Oderland	•	– 4,7	– 10,1	– 9,8	– 7,3	– 4,5	– 1,4	0,2	2,8
Oberhavel	•	– 3,0	– 5,8	– 7,3	– 5,8	– 4,0	– 0,4	– 3,2	3,2
Oberspreewald-Lausitz	•	– 12,7	– 7,2	– 4,1	1,6	– 11,5	– 1,0	– 3,3	6,2
Oder-Spree	•	– 0,6	– 6,7	– 7,5	– 8,4	– 6,1	– 1,5	0,8	4,1
Ostprignitz-Ruppin	•	– 5,7	– 2,3	– 6,6	– 6,7	– 4,3	0,6	2,5	– 2,4
Potsdam-Mittelmark	•	– 4,4	– 8,6	– 7,2	– 9,3	– 8,7	– 3,0	2,5	5,0
Prignitz	•	– 2,5	– 6,1	– 6,3	– 3,2	– 2,4	– 0,2	1,6	3,0
Spree-Neiße	•	– 4,6	– 7,8	– 7,9	– 4,9	– 4,7	3,8	1,1	0,5
Teltow-Fläming	•	– 1,3	– 2,1	3,6	– 4,9	– 2,0	1,8	7,4	8,4
Uckermark	•	– 4,3	– 7,3	– 10,2	– 5,7	– 5,0	– 2,0	1,4	3,0
Land Brandenburg	•	– 4,4	– 7,0	– 7,0	– 5,9	– 4,1	– 1,0	0,4	4,0
davon									
Kreisfreie Städte	•	– 5,6	– 9,4	– 10,7	– 6,5	0,3	– 5,5	– 3,9	3,6
Landkreise	•	– 4,2	– 6,7	– 6,5	– 5,8	– 4,7	– 0,4	1,0	4,1

**5 Erwerbstätige in Vollzeitäquivalenten in den kreisfreien Städten und Landkreisen Brandenburgs
1999 bis 2007 nach Wirtschaftsbereichen**

Kreisfreie Städte Landkreise	Erwerbstätige in Vollzeitäquivalenten								
	1999	2000	2001	2002	2003	2004	2005	2006	2007
Anteil am Land Brandenburg in Prozent									
Kreisfreie Städte									
Brandenburg an der Havel	3,2	3,2	3,3	3,4	3,5	3,5	3,4	3,4	3,5
Cottbus	3,9	3,8	3,7	3,4	3,3	3,8	3,4	3,2	3,1
Frankfurt (Oder)	2,2	2,3	2,3	2,2	2,0	1,9	1,7	1,7	1,9
Potsdam	3,8	3,7	3,4	3,2	3,3	3,5	3,5	3,3	3,1
Landkreise									
Barnim	5,4	5,3	5,3	5,3	5,2	5,4	5,4	5,4	5,4
Dahme-Spreewald	5,5	5,6	5,9	5,9	5,8	5,8	5,8	5,7	5,8
Elbe-Elster	5,4	5,3	5,1	5,1	5,2	5,3	5,2	5,1	5,1
Havelland	5,3	5,3	5,2	5,3	5,2	5,3	5,4	5,6	5,8
Märkisch-Oderland	6,4	6,4	6,2	6,0	5,9	5,9	5,9	5,8	5,8
Oberhavel	8,1	8,2	8,4	8,3	8,3	8,3	8,4	8,1	8,0
Oberspreewald-Lausitz	6,2	5,7	5,7	5,8	6,3	5,8	5,8	5,6	5,7
Oder-Spree	8,4	8,8	8,8	8,8	8,5	8,4	8,3	8,3	8,4
Ostprignitz-Ruppin	4,5	4,5	4,7	4,7	4,7	4,7	4,7	4,8	4,5
Potsdam-Mittelmark	7,7	7,7	7,6	7,6	7,3	6,9	6,8	6,9	7,0
Prignitz	3,4	3,4	3,5	3,5	3,6	3,7	3,7	3,7	3,7
Spree-Neiße	7,9	7,9	7,8	7,8	7,9	7,8	8,2	8,2	8,0
Teltow-Fläming	7,0	7,2	7,6	8,5	8,6	8,7	9,0	9,6	10,0
Uckermark	5,6	5,6	5,6	5,4	5,4	5,4	5,3	5,4	5,3
Land Brandenburg	100	100	100	100	100	100	100	100	100
davon									
Kreisfreie Städte	13,2	13,0	12,7	12,2	12,1	12,6	12,1	11,6	11,5
Landkreise	86,8	87,0	87,3	87,8	87,9	87,4	87,9	88,4	88,5
Vollzeitäquivalente je 100 Erwerbstätige									
Kreisfreie Städte									
Brandenburg an der Havel	97,5	95,3	94,7	94,1	93,1	92,5	92,5	92,8	93,3
Cottbus	94,4	91,3	90,8	89,9	88,6	88,4	88,1	87,6	88,0
Frankfurt (Oder)	95,3	94,4	93,6	91,9	91,6	90,9	90,7	89,9	91,6
Potsdam	88,5	94,0	93,5	92,6	91,8	91,3	92,0	91,8	91,4
Landkreise									
Barnim	96,5	93,9	93,3	92,2	90,9	89,9	90,3	90,6	91,2
Dahme-Spreewald	96,8	95,9	95,5	95,1	94,4	93,4	93,5	93,5	93,9
Elbe-Elster	96,2	95,7	95,0	94,0	93,6	92,8	93,4	93,6	93,8
Havelland	96,4	96,1	95,6	94,9	93,6	92,8	93,6	93,7	94,1
Märkisch-Oderland	97,1	96,3	95,3	94,5	93,3	92,1	92,7	92,7	93,1
Oberhavel	97,0	96,7	96,2	95,6	94,8	94,0	94,5	94,3	94,4
Oberspreewald-Lausitz	97,1	96,9	96,6	96,2	95,0	93,9	94,9	94,5	95,1
Oder-Spree	96,9	97,1	96,8	96,4	95,6	95,0	95,2	95,5	95,9
Ostprignitz-Ruppin	97,6	97,4	97,0	96,2	95,5	94,5	94,9	95,0	95,1
Potsdam-Mittelmark	96,3	95,4	95,0	94,3	93,5	92,7	92,9	93,3	93,9
Prignitz	97,0	96,9	96,3	96,0	95,3	94,6	94,6	94,9	95,1
Spree-Neiße	96,9	95,8	95,2	94,6	93,8	93,8	94,7	94,9	95,1
Teltow-Fläming	97,4	96,5	95,9	95,8	95,5	95,0	95,2	95,4	95,8
Uckermark	96,9	96,5	96,2	95,8	95,4	94,4	94,5	94,5	94,6
Land Brandenburg	96,4	95,9	95,4	94,8	94,0	93,2	93,6	93,7	94,1
davon									
Kreisfreie Städte	93,5	93,6	93,0	92,1	91,3	90,7	90,8	90,6	91,0
Landkreise	96,8	96,2	95,7	95,2	94,4	93,6	94,0	94,1	94,5

**5 Erwerbstätige in Vollzeitäquivalenten in den kreisfreien Städten und Landkreisen Brandenburgs
1999 bis 2007 nach Wirtschaftsbereichen**

Kreisfreie Städte Landkreise	Erwerbstätige in Vollzeitäquivalenten								
	1999	2000	2001	2002	2003	2004	2005	2006	2007
Produzierendes Gewerbe ohne Baugewerbe									
	1 000								
Kreisfreie Städte									
Brandenburg an der Havel	4,9	5,2	5,3	5,4	5,3	5,2	5,1	5,2	5,5
Cottbus	5,3	5,4	5,1	4,8	4,5	5,3	4,7	4,2	4,3
Frankfurt (Oder)	2,5	2,4	2,3	2,2	2,1	1,9	1,8	1,8	2,2
Potsdam	4,5	4,1	3,6	3,5	3,5	3,5	3,5	3,3	3,4
Landkreise									
Barnim	6,8	6,7	6,2	5,9	5,6	5,7	5,7	5,9	6,3
Dahme-Spreewald	7,5	7,7	7,9	7,4	7,2	6,9	6,6	6,6	7,0
Elbe-Elster	7,0	7,1	7,1	6,9	6,9	6,9	6,9	6,7	7,0
Havelland	7,8	7,7	7,7	7,5	7,0	6,8	7,2	7,4	8,1
Märkisch-Oderland	6,4	6,5	6,4	6,1	5,8	5,5	5,4	5,4	5,8
Oberhavel	14,2	14,1	13,4	12,8	12,4	11,9	11,7	11,1	11,2
Oberspreewald-Lausitz	10,6	9,2	9,1	9,0	9,4	7,8	7,9	7,9	8,4
Oder-Spree	12,3	13,0	12,8	12,6	11,8	11,2	10,9	11,0	11,2
Ostprignitz-Ruppin	5,9	5,8	6,0	6,0	5,9	5,8	5,8	6,0	5,9
Potsdam-Mittelmark	8,5	8,7	8,4	7,9	7,4	6,9	6,5	6,4	6,7
Prignitz	4,6	4,7	4,8	4,7	4,8	4,9	4,9	4,9	5,1
Spree-Neiße	13,1	12,8	12,2	11,4	11,1	10,8	11,4	12,0	12,5
Teltow-Fläming	12,1	12,6	12,9	14,3	13,9	13,8	14,0	15,3	16,8
Uckermark	8,1	8,0	7,7	7,3	7,1	7,2	7,2	7,4	7,8
Land Brandenburg	142,1	141,4	139,2	135,6	131,7	128,1	127,1	128,4	135,2
davon									
Kreisfreie Städte	17,2	17,1	16,4	15,8	15,4	15,9	15,0	14,4	15,4
Landkreise	124,9	124,3	122,8	119,8	116,3	112,2	112,1	114,0	119,8
Veränderung gegenüber dem Vorjahr in Prozent									
Kreisfreie Städte									
Brandenburg an der Havel	•	5,2	3,3	0,5	– 1,2	– 2,8	– 2,1	2,5	6,0
Cottbus	•	2,3	– 5,8	– 5,8	– 6,4	17,8	– 12,2	– 10,7	2,9
Frankfurt (Oder)	•	– 6,1	– 1,0	– 7,7	– 1,1	– 11,1	– 4,5	– 2,5	24,2
Potsdam	•	– 7,2	– 11,9	– 5,2	0,2	1,9	– 2,1	– 4,8	3,1
Landkreise									
Barnim	•	– 1,6	– 7,3	– 3,7	– 5,3	1,8	– 1,0	4,1	6,4
Dahme-Spreewald	•	2,3	2,9	– 5,7	– 3,4	– 3,5	– 4,3	– 1,1	7,0
Elbe-Elster	•	0,5	1,1	– 3,4	– 0,5	1,1	– 0,9	– 2,4	5,0
Havelland	•	– 1,2	0,2	– 3,5	– 5,8	– 2,7	5,1	3,3	9,6
Märkisch-Oderland	•	2,5	– 1,8	– 4,4	– 5,7	– 4,4	– 1,8	– 0,0	7,3
Oberhavel	•	– 0,8	– 4,3	– 5,1	– 3,0	– 3,8	– 2,2	– 4,6	0,7
Oberspreewald-Lausitz	•	– 12,8	– 1,3	– 0,8	3,9	– 17,4	1,6	0,0	6,6
Oder-Spree	•	5,5	– 0,9	– 2,1	– 5,8	– 5,3	– 2,4	0,4	1,9
Ostprignitz-Ruppin	•	– 2,7	4,6	– 1,4	– 0,8	– 1,1	– 0,2	2,1	– 1,0
Potsdam-Mittelmark	•	1,7	– 2,7	– 5,9	– 6,1	– 6,9	– 6,2	– 1,9	5,0
Prignitz	•	0,8	1,6	– 1,8	2,7	1,7	0,0	0,9	2,8
Spree-Neiße	•	– 1,9	– 5,1	– 5,9	– 3,4	– 2,6	5,7	5,6	3,8
Teltow-Fläming	•	3,6	3,0	10,4	– 2,9	– 0,6	1,7	9,4	9,9
Uckermark	•	– 1,9	– 2,7	– 5,3	– 3,4	1,1	1,2	2,1	4,8
Land Brandenburg	•	– 0,5	– 1,5	– 2,6	– 2,9	– 2,7	– 0,8	1,0	5,3
davon									
Kreisfreie Städte	•	– 0,6	– 3,9	– 3,9	– 2,5	3,1	– 5,7	– 3,9	6,7
Landkreise	•	– 0,5	– 1,2	– 2,4	– 3,0	– 3,5	– 0,1	1,7	5,1

5 Erwerbstätige in Vollzeitäquivalenten in den kreisfreien Städten und Landkreisen Brandenburgs 1999 bis 2007 nach Wirtschaftsbereichen

Kreisfreie Städte Landkreise	Erwerbstätige in Vollzeitäquivalenten								
	1999	2000	2001	2002	2003	2004	2005	2006	2007

Anteil am Land Brandenburg in Prozent									
Kreisfreie Städte									
Brandenburg an der Havel	3,5	3,7	3,8	4,0	4,0	4,0	4,0	4,0	4,1
Cottbus	3,7	3,8	3,7	3,5	3,4	4,1	3,7	3,2	3,2
Frankfurt (Oder)	1,8	1,7	1,7	1,6	1,6	1,5	1,4	1,4	1,6
Potsdam	3,1	2,9	2,6	2,5	2,6	2,8	2,7	2,6	2,5
Landkreise									
Barnim	4,8	4,7	4,4	4,4	4,3	4,5	4,5	4,6	4,6
Dahme-Spreewald	5,3	5,4	5,7	5,5	5,5	5,4	5,2	5,1	5,2
Elbe-Elster	4,9	5,0	5,1	5,1	5,2	5,4	5,4	5,2	5,2
Havelland	5,5	5,5	5,6	5,5	5,3	5,3	5,7	5,8	6,0
Märkisch-Oderland	4,5	4,6	4,6	4,5	4,4	4,3	4,3	4,2	4,3
Oberhavel	10,0	9,9	9,7	9,4	9,4	9,3	9,2	8,7	8,3
Oberspreewald-Lausitz	7,4	6,5	6,5	6,7	7,1	6,1	6,2	6,1	6,2
Oder-Spree	8,6	9,2	9,2	9,3	9,0	8,7	8,6	8,6	8,3
Ostprignitz-Ruppin	4,2	4,1	4,3	4,4	4,5	4,6	4,6	4,6	4,4
Potsdam-Mittelmark	6,0	6,1	6,0	5,8	5,7	5,4	5,1	5,0	4,9
Prignitz	3,3	3,3	3,4	3,4	3,6	3,8	3,8	3,8	3,7
Spree-Neiße	9,2	9,1	8,7	8,4	8,4	8,4	9,0	9,4	9,2
Teltow-Fläming	8,5	8,9	9,3	10,5	10,5	10,8	11,0	11,9	12,5
Uckermark	5,7	5,6	5,6	5,4	5,4	5,6	5,7	5,8	5,7
Land Brandenburg	100	100	100	100	100	100	100	100	100
davon									
Kreisfreie Städte	12,1	12,1	11,8	11,6	11,7	12,4	11,8	11,2	11,4
Landkreise	87,9	87,9	88,2	88,4	88,3	87,6	88,2	88,8	88,6

Vollzeitäquivalente je 100 Erwerbstätige									
Kreisfreie Städte									
Brandenburg an der Havel	97,7	94,6	94,0	93,9	93,1	92,9	92,6	92,8	93,3
Cottbus	92,2	87,8	87,8	86,9	85,7	86,5	85,6	84,8	85,4
Frankfurt (Oder)	91,4	89,9	89,6	88,3	89,7	89,8	89,6	88,1	90,9
Potsdam	77,6	89,1	89,1	88,6	87,8	87,6	88,7	88,6	88,1
Landkreise									
Barnim	96,1	91,6	90,8	89,6	88,3	88,0	88,5	89,0	89,9
Dahme-Spreewald	96,7	95,2	94,9	94,5	94,0	93,3	93,4	93,4	93,9
Elbe-Elster	95,6	95,1	94,8	93,9	93,6	93,6	94,1	93,8	93,9
Havelland	96,3	96,1	96,0	95,6	94,5	94,0	94,6	94,4	94,7
Märkisch-Oderland	96,3	95,1	94,1	93,7	92,7	92,0	92,8	92,7	93,3
Oberhavel	96,9	97,2	97,0	96,7	96,3	96,0	96,1	95,8	95,7
Oberspreewald-Lausitz	97,6	97,4	97,1	96,8	96,5	95,6	95,7	95,7	95,6
Oder-Spree	96,8	97,6	97,6	97,2	96,7	96,5	96,5	96,7	96,9
Ostprignitz-Ruppin	97,1	97,0	96,9	96,3	95,9	95,4	95,5	95,6	95,4
Potsdam-Mittelmark	95,2	93,9	93,7	93,4	92,7	92,3	92,3	92,5	93,1
Prignitz	96,3	96,4	96,2	96,1	95,6	95,3	95,2	95,2	95,5
Spree-Neiße	96,8	95,3	94,9	94,8	94,2	94,6	95,1	95,3	95,6
Teltow-Fläming	97,4	96,3	95,9	96,1	96,0	95,7	95,8	95,9	96,2
Uckermark	96,9	96,4	96,3	96,0	95,7	95,1	95,0	94,9	95,1
Land Brandenburg	95,7	95,2	95,0	94,6	94,1	93,7	94,0	94,0	94,3
davon									
Kreisfreie Städte	89,2	90,4	90,3	89,8	89,2	89,1	89,1	88,8	89,5
Landkreise	96,7	95,9	95,6	95,3	94,8	94,4	94,6	94,7	94,9

**5 Erwerbstätige in Vollzeitäquivalenten in den kreisfreien Städten und Landkreisen Brandenburgs
1999 bis 2007 nach Wirtschaftsbereichen**

Kreisfreie Städte Landkreise	Erwerbstätige in Vollzeitäquivalenten								
	1999	2000	2001	2002	2003	2004	2005	2006	2007

Baugewerbe 1 000									
Kreisfreie Städte									
Brandenburg an der Havel	4,3	3,7	3,2	2,8	2,5	2,3	2,2	2,2	2,3
Cottbus	5,9	5,2	4,3	3,4	2,9	2,9	2,7	2,6	2,6
Frankfurt (Oder)	3,9	3,9	3,5	3,0	2,5	2,2	1,9	1,8	1,9
Potsdam	6,7	6,1	5,1	4,2	3,9	4,0	4,0	3,8	3,5
Landkreise									
Barnim	8,8	8,1	7,5	6,7	6,1	5,9	5,8	5,7	5,9
Dahme-Spreewald	8,4	8,0	7,2	6,6	5,9	5,6	5,7	5,7	5,9
Elbe-Elster	8,6	7,7	6,1	5,2	4,9	4,6	4,3	4,2	4,3
Havelland	7,4	6,8	5,7	5,1	4,6	4,5	4,4	4,6	4,7
Märkisch-Oderland	12,2	11,2	9,5	8,2	7,5	7,2	7,1	7,1	7,1
Oberhavel	9,4	8,8	8,1	7,2	6,4	6,1	6,3	6,3	6,7
Oberspreewald-Lausitz	7,4	6,5	5,4	4,9	4,8	4,8	4,6	4,1	4,4
Oder-Spree	12,2	11,3	9,9	8,4	7,4	6,9	6,8	6,9	7,5
Ostprignitz-Ruppin	7,2	6,6	6,0	5,3	4,6	4,2	4,3	4,4	4,3
Potsdam-Mittelmark	13,8	12,7	11,1	10,2	9,0	8,1	8,0	8,5	9,0
Prignitz	5,1	4,9	4,2	3,7	3,3	3,1	3,0	3,1	3,2
Spree-Neiße	9,9	9,1	8,0	7,1	6,6	6,1	6,1	5,6	5,3
Teltow-Fläming	8,1	7,4	6,6	6,0	5,4	5,1	5,2	5,3	5,5
Uckermark	8,1	7,6	6,6	5,6	5,1	4,4	4,1	4,1	4,1
Land Brandenburg	147,4	135,3	118,0	103,6	93,4	87,8	86,6	86,2	88,1
davon									
Kreisfreie Städte	20,9	18,8	16,1	13,3	11,8	11,4	10,8	10,4	10,3
Landkreise	126,5	116,4	101,9	90,3	81,6	76,4	75,8	75,8	77,8

Veränderung gegenüber dem Vorjahr in Prozent									
Kreisfreie Städte									
Brandenburg an der Havel	•	– 14,7	– 13,5	– 13,5	– 9,3	– 7,5	– 4,0	– 0,9	3,1
Cottbus	•	– 13,2	– 16,5	– 21,3	– 12,9	– 2,3	– 6,7	– 1,7	– 2,2
Frankfurt (Oder)	•	– 0,7	– 9,8	– 15,0	– 17,9	– 10,1	– 15,3	– 4,5	7,9
Potsdam	•	– 8,9	– 15,9	– 18,6	– 6,7	3,0	1,0	– 6,8	– 6,1
Landkreise									
Barnim	•	– 8,2	– 7,1	– 10,6	– 8,5	– 3,7	– 1,4	– 1,9	2,8
Dahme-Spreewald	•	– 5,8	– 8,9	– 8,5	– 11,1	– 5,1	1,9	0,3	2,1
Elbe-Elster	•	– 10,5	– 21,2	– 14,5	– 5,7	– 6,8	– 6,1	– 1,9	2,4
Havelland	•	– 7,9	– 16,9	– 9,7	– 10,5	– 1,3	– 2,3	3,7	3,0
Märkisch-Oderland	•	– 8,4	– 15,0	– 13,5	– 8,6	– 4,6	– 1,1	0,4	– 0,6
Oberhavel	•	– 6,3	– 8,2	– 11,0	– 10,9	– 4,5	3,1	– 0,6	7,6
Oberspreewald-Lausitz	•	– 12,5	– 15,7	– 9,5	– 2,7	0,1	– 5,1	– 9,1	5,6
Oder-Spree	•	– 6,7	– 13,2	– 14,5	– 12,2	– 7,3	– 0,2	1,5	7,7
Ostprignitz-Ruppin	•	– 8,2	– 8,4	– 11,8	– 13,3	– 8,3	1,7	2,9	– 4,2
Potsdam-Mittelmark	•	– 8,2	– 12,6	– 8,1	– 11,8	– 10,2	– 0,3	6,2	5,0
Prignitz	•	– 5,5	– 13,5	– 11,4	– 10,6	– 8,2	– 0,6	2,8	3,5
Spree-Neiße	•	– 8,2	– 11,7	– 11,0	– 7,2	– 8,2	0,4	– 7,4	– 6,4
Teltow-Fläming	•	– 8,5	– 10,8	– 9,7	– 9,5	– 5,7	2,1	2,2	4,0
Uckermark	•	– 6,7	– 12,1	– 15,9	– 8,8	– 13,4	– 7,1	0,2	– 0,0
Land Brandenburg	•	– 8,2	– 12,7	– 12,2	– 9,8	– 6,0	– 1,4	– 0,4	2,1
davon									
Kreisfreie Städte	•	– 9,8	– 14,3	– 17,5	– 11,3	– 3,3	– 5,1	– 3,9	– 0,7
Landkreise	•	– 8,0	– 12,5	– 11,4	– 9,6	– 6,4	– 0,8	0,1	2,5

**5 Erwerbstätige in Vollzeitäquivalenten in den kreisfreien Städten und Landkreisen Brandenburgs
1999 bis 2007 nach Wirtschaftsbereichen**

Kreisfreie Städte Landkreise	Erwerbstätige in Vollzeitäquivalenten								
	1999	2000	2001	2002	2003	2004	2005	2006	2007

Anteil am Land Brandenburg in Prozent									
Kreisfreie Städte									
Brandenburg an der Havel	2,9	2,7	2,7	2,7	2,7	2,6	2,6	2,6	2,6
Cottbus	4,0	3,8	3,6	3,3	3,2	3,3	3,1	3,1	2,9
Frankfurt (Oder)	2,7	2,9	3,0	2,9	2,6	2,5	2,2	2,1	2,2
Potsdam	4,5	4,5	4,3	4,0	4,1	4,5	4,6	4,4	4,0
Landkreise									
Barnim	6,0	6,0	6,3	6,5	6,6	6,7	6,7	6,6	6,7
Dahme-Spreewald	5,7	5,9	6,1	6,4	6,3	6,4	6,6	6,6	6,6
Elbe-Elster	5,8	5,7	5,1	5,0	5,2	5,2	4,9	4,9	4,9
Havelland	5,0	5,1	4,8	5,0	4,9	5,2	5,1	5,3	5,4
Märkisch-Oderland	8,3	8,3	8,0	7,9	8,0	8,2	8,2	8,2	8,0
Oberhavel	6,3	6,5	6,8	6,9	6,8	7,0	7,3	7,3	7,7
Oberspreewald-Lausitz	5,0	4,8	4,6	4,8	5,1	5,5	5,3	4,8	5,0
Oder-Spree	8,3	8,4	8,3	8,1	7,9	7,8	7,9	8,0	8,5
Ostprignitz-Ruppin	4,9	4,9	5,1	5,1	4,9	4,8	5,0	5,1	4,8
Potsdam-Mittelmark	9,4	9,4	9,4	9,8	9,6	9,2	9,3	9,9	10,2
Prignitz	3,5	3,6	3,6	3,6	3,6	3,5	3,5	3,6	3,7
Spree-Neiße	6,7	6,7	6,8	6,9	7,1	6,9	7,0	6,5	6,0
Teltow-Fläming	5,5	5,5	5,6	5,8	5,8	5,8	6,0	6,2	6,3
Uckermark	5,5	5,6	5,6	5,4	5,5	5,0	4,7	4,8	4,7
Land Brandenburg	100	100	100	100	100	100	100	100	100
davon									
Kreisfreie Städte	14,2	13,9	13,7	12,8	12,6	13,0	12,5	12,1	11,7
Landkreise	85,8	86,1	86,3	87,2	87,4	87,0	87,5	87,9	88,3

Vollzeitäquivalente je 100 Erwerbstätige									
Kreisfreie Städte									
Brandenburg an der Havel	97,2	96,4	95,8	94,4	93,2	91,7	92,4	92,8	93,1
Cottbus	96,5	95,2	94,7	94,6	93,5	92,1	92,7	92,4	92,6
Frankfurt (Oder)	98,1	97,4	96,4	94,6	93,4	91,9	91,8	91,8	92,5
Potsdam	97,8	97,6	96,9	96,2	95,7	94,9	95,0	94,8	94,7
Landkreise									
Barnim	96,9	95,9	95,5	94,6	93,4	91,8	92,1	92,2	92,6
Dahme-Spreewald	96,8	96,6	96,2	95,7	95,0	93,5	93,7	93,7	93,8
Elbe-Elster	96,6	96,3	95,3	94,2	93,5	91,7	92,4	93,2	93,7
Havelland	96,5	96,2	95,1	93,9	92,3	91,0	92,0	92,6	93,2
Märkisch-Oderland	97,6	97,1	96,1	95,1	93,8	92,3	92,6	92,6	92,9
Oberhavel	97,0	95,9	94,9	93,9	92,2	90,4	91,7	91,9	92,3
Oberspreewald-Lausitz	96,3	96,1	95,7	95,2	92,3	91,3	93,6	92,3	94,1
Oder-Spree	97,0	96,4	95,7	95,2	93,9	92,7	93,1	93,6	94,3
Ostprignitz-Ruppin	97,9	97,8	97,1	96,1	94,9	93,3	94,0	94,2	94,7
Potsdam-Mittelmark	96,9	96,6	95,9	95,0	94,1	93,0	93,4	93,8	94,5
Prignitz	97,5	97,3	96,4	95,9	95,0	93,6	93,5	94,3	94,6
Spree-Neiße	97,1	96,5	95,5	94,2	93,2	92,4	94,0	94,0	94,0
Teltow-Fläming	97,3	96,9	95,9	95,2	94,3	93,1	93,8	94,0	94,4
Uckermark	96,9	96,7	96,1	95,5	94,9	93,3	93,7	93,9	93,8
Land Brandenburg	97,1	96,6	95,8	95,0	93,8	92,4	93,1	93,3	93,7
davon									
Kreisfreie Städte	97,3	96,7	96,0	95,1	94,1	92,9	93,3	93,2	93,4
Landkreise	97,0	96,6	95,8	95,0	93,7	92,3	93,1	93,3	93,7

**5 Erwerbstätige in Vollzeitäquivalenten in den kreisfreien Städten und Landkreisen Brandenburgs
1999 bis 2007 nach Wirtschaftsbereichen**

Kreisfreie Städte Landkreise	Erwerbstätige in Vollzeitäquivalenten								
	1999	2000	2001	2002	2003	2004	2005	2006	2007
Dienstleistungsbereiche									
1 000									
Kreisfreie Städte									
Brandenburg an der Havel	23,0	22,5	22,5	22,4	23,2	23,7	22,6	22,8	23,1
Cottbus	51,4	50,7	50,5	49,1	49,2	52,0	50,5	49,9	49,0
Frankfurt (Oder)	34,0	33,9	33,6	32,9	32,0	32,1	31,1	30,6	30,5
Potsdam	70,3	72,2	73,4	72,4	72,6	77,3	77,7	79,0	81,8
Landkreise									
Barnim	40,1	40,0	40,1	39,2	38,9	39,4	39,0	39,1	39,3
Dahme-Spreewald	38,8	39,3	38,9	38,3	38,2	38,7	40,5	41,7	42,6
Elbe-Elster	27,0	26,8	25,0	24,7	24,9	24,1	24,7	23,7	22,9
Havelland	27,1	27,6	27,7	27,6	27,1	27,3	26,7	26,7	26,8
Märkisch-Oderland	41,4	41,0	40,2	40,3	39,5	40,0	39,1	38,2	38,6
Oberhavel	35,0	36,1	36,0	36,4	36,5	37,5	37,0	37,7	38,9
Oberspreewald-Lausitz	28,4	27,8	28,1	27,3	26,4	27,0	26,4	26,7	26,5
Oder-Spree	38,8	39,9	39,6	39,4	39,2	40,6	40,2	40,0	40,2
Ostprignitz-Ruppin	26,8	26,1	26,3	26,2	25,7	25,6	24,5	24,7	24,8
Potsdam-Mittelmark	47,0	48,9	47,7	47,6	46,6	44,0	44,4	44,5	45,5
Prignitz	20,1	19,8	19,9	20,2	19,2	19,1	18,5	18,5	18,8
Spree-Neiße	27,9	27,4	27,5	26,4	24,9	21,9	21,3	21,1	21,1
Teltow-Fläming	33,3	34,0	34,8	34,9	35,4	35,5	34,5	35,1	36,6
Uckermark	32,6	32,1	31,2	30,9	29,5	28,6	28,2	27,8	28,2
Land Brandenburg	643,1	645,9	642,9	636,1	629,2	634,4	626,7	627,9	635,0
davon									
Kreisfreie Städte	178,7	179,2	180,0	176,7	177,0	185,1	181,9	182,3	184,3
Landkreise	464,4	466,7	463,0	459,4	452,2	449,3	444,8	445,6	450,7
Veränderung gegenüber dem Vorjahr in Prozent									
Kreisfreie Städte									
Brandenburg an der Havel	•	– 2,4	0,2	– 0,3	3,5	1,9	– 4,4	0,7	1,4
Cottbus	•	– 1,5	– 0,4	– 2,8	0,2	5,9	– 3,0	– 1,1	– 2,0
Frankfurt (Oder)	•	– 0,1	– 0,9	– 2,2	– 2,6	0,3	– 3,2	– 1,6	– 0,1
Potsdam	•	2,7	1,7	– 1,4	0,3	6,5	0,6	1,7	3,4
Landkreise									
Barnim	•	– 0,4	0,4	– 2,3	– 0,7	1,2	– 1,0	0,2	0,5
Dahme-Spreewald	•	1,2	– 1,1	– 1,4	– 0,3	1,3	4,6	3,1	2,1
Elbe-Elster	•	– 0,9	– 6,7	– 1,3	1,1	– 3,5	2,5	– 3,7	– 3,6
Havelland	•	1,7	0,5	– 0,2	– 1,9	0,6	– 2,1	0,1	0,3
Märkisch-Oderland	•	– 1,1	– 1,9	0,2	– 1,8	1,1	– 2,3	– 2,1	0,9
Oberhavel	•	3,1	– 0,3	1,0	0,4	2,8	– 1,4	1,9	3,1
Oberspreewald-Lausitz	•	– 2,1	0,9	– 2,8	– 3,1	2,0	– 2,2	1,0	– 0,7
Oder-Spree	•	2,8	– 0,7	– 0,4	– 0,5	3,5	– 1,2	– 0,5	0,5
Ostprignitz-Ruppin	•	– 2,8	0,7	– 0,1	– 1,8	– 0,5	– 4,2	0,4	0,8
Potsdam-Mittelmark	•	4,0	– 2,4	– 0,3	– 2,1	– 5,6	1,0	0,1	2,2
Prignitz	•	– 1,4	0,4	1,6	– 4,7	– 0,8	– 3,1	0,2	1,6
Spree-Neiße	•	– 1,6	0,4	– 4,3	– 5,7	– 11,9	– 2,9	– 0,6	– 0,1
Teltow-Fläming	•	2,0	2,5	0,3	1,4	0,4	– 3,1	1,9	4,2
Uckermark	•	– 1,3	– 3,0	– 0,8	– 4,7	– 2,9	– 1,6	– 1,3	1,4
Land Brandenburg	•	0,4	– 0,5	– 1,1	– 1,1	0,8	– 1,2	0,2	1,1
davon									
Kreisfreie Städte	•	0,3	0,4	– 1,8	0,1	4,6	– 1,7	0,2	1,1
Landkreise	•	0,5	– 0,8	– 0,8	– 1,6	– 0,7	– 1,0	0,2	1,1

**5 Erwerbstätige in Vollzeitäquivalenten in den kreisfreien Städten und Landkreisen Brandenburgs
1999 bis 2007 nach Wirtschaftsbereichen**

Kreisfreie Städte Landkreise	Erwerbstätige in Vollzeitäquivalenten								
	1999	2000	2001	2002	2003	2004	2005	2006	2007

Anteil am Land Brandenburg in Prozent									
Kreisfreie Städte									
Brandenburg an der Havel	3,6	3,5	3,5	3,5	3,7	3,7	3,6	3,6	3,6
Cottbus	8,0	7,8	7,8	7,7	7,8	8,2	8,1	8,0	7,7
Frankfurt (Oder)	5,3	5,2	5,2	5,2	5,1	5,1	5,0	4,9	4,8
Potsdam	10,9	11,2	11,4	11,4	11,5	12,2	12,4	12,6	12,9
Landkreise									
Barnim	6,2	6,2	6,2	6,2	6,2	6,2	6,2	6,2	6,2
Dahme-Spreewald	6,0	6,1	6,0	6,0	6,1	6,1	6,5	6,6	6,7
Elbe-Elster	4,2	4,1	3,9	3,9	4,0	3,8	3,9	3,8	3,6
Havelland	4,2	4,3	4,3	4,3	4,3	4,3	4,3	4,3	4,2
Märkisch-Oderland	6,4	6,3	6,2	6,3	6,3	6,3	6,2	6,1	6,1
Oberhavel	5,5	5,6	5,6	5,7	5,8	5,9	5,9	6,0	6,1
Oberspreewald-Lausitz	4,4	4,3	4,4	4,3	4,2	4,3	4,2	4,2	4,2
Oder-Spree	6,0	6,2	6,2	6,2	6,2	6,4	6,4	6,4	6,3
Ostprignitz-Ruppin	4,2	4,0	4,1	4,1	4,1	4,0	3,9	3,9	3,9
Potsdam-Mittelmark	7,3	7,6	7,4	7,5	7,4	6,9	7,1	7,1	7,2
Prignitz	3,1	3,1	3,1	3,2	3,1	3,0	3,0	3,0	3,0
Spree-Neiße	4,3	4,2	4,3	4,1	4,0	3,5	3,4	3,4	3,3
Teltow-Fläming	5,2	5,3	5,4	5,5	5,6	5,6	5,5	5,6	5,8
Uckermark	5,1	5,0	4,8	4,9	4,7	4,5	4,5	4,4	4,4
Land Brandenburg	100	100	100	100	100	100	100	100	100
davon									
Kreisfreie Städte	27,8	27,7	28,0	27,8	28,1	29,2	29,0	29,0	29,0
Landkreise	72,2	72,3	72,0	72,2	71,9	70,8	71,0	71,0	71,0

Vollzeitäquivalente je 100 Erwerbstätige									
Kreisfreie Städte									
Brandenburg an der Havel	89,5	88,2	87,4	87,0	86,8	85,9	84,4	83,7	83,6
Cottbus	89,6	89,3	88,6	88,3	87,9	86,6	86,1	85,8	85,3
Frankfurt (Oder)	90,7	88,4	86,9	86,1	85,8	85,8	84,5	84,1	83,7
Potsdam	90,4	89,2	88,7	88,2	87,4	86,6	85,8	85,9	85,5
Landkreise									
Barnim	88,9	87,9	87,6	86,8	85,8	85,0	83,5	84,3	84,2
Dahme-Spreewald	89,3	88,4	87,9	87,5	86,5	85,4	84,7	85,1	84,8
Elbe-Elster	88,2	87,9	86,9	85,9	85,4	84,6	84,3	84,6	84,0
Havelland	86,2	85,5	84,8	83,6	82,5	81,6	79,6	79,9	79,9
Märkisch-Oderland	88,5	87,7	86,8	86,7	85,5	84,9	82,7	82,7	83,0
Oberhavel	88,3	87,9	87,4	87,0	85,4	85,0	84,3	82,9	82,4
Oberspreewald-Lausitz	86,8	85,7	85,0	84,4	83,6	82,9	81,9	82,1	82,0
Oder-Spree	89,9	89,2	88,4	87,7	86,7	85,1	84,8	83,0	82,8
Ostprignitz-Ruppin	90,0	89,2	88,7	88,0	86,6	86,0	85,3	83,9	83,9
Potsdam-Mittelmark	89,6	89,2	87,8	87,6	86,8	86,2	85,3	84,7	84,1
Prignitz	88,4	86,9	86,3	86,1	84,4	83,9	81,7	81,2	82,8
Spree-Neiße	87,2	86,3	85,8	84,6	83,7	83,5	83,3	82,1	81,3
Teltow-Fläming	88,7	88,4	88,0	87,6	86,6	85,7	84,4	84,1	84,5
Uckermark	88,9	88,1	87,0	86,2	85,1	84,1	84,0	82,8	80,8
Land Brandenburg	89,0	88,2	87,4	86,9	86,0	85,2	84,2	83,9	83,6
davon									
Kreisfreie Städte	90,1	88,9	88,2	87,7	87,1	86,4	85,5	85,3	84,9
Landkreise	88,6	87,9	87,2	86,6	85,5	84,7	83,7	83,3	83,0

**5 Erwerbstätige in Vollzeitäquivalenten in den kreisfreien Städten und Landkreisen Brandenburgs
1999 bis 2007 nach Wirtschaftsbereichen**

Kreisfreie Städte Landkreise	Erwerbstätige in Vollzeitäquivalenten								
	1999	2000	2001	2002	2003	2004	2005	2006	2007
Handel, Gastgewerbe und Verkehr									
1 000									
Kreisfreie Städte									
Brandenburg an der Havel	6,2	6,2	6,2	5,9	5,8	6,2	6,0	6,0	6,1
Cottbus	14,4	13,8	13,3	12,6	12,3	13,1	12,7	12,3	12,0
Frankfurt (Oder)	7,9	7,8	7,5	7,3	6,8	6,4	6,0	5,8	5,9
Potsdam	15,0	15,5	16,0	15,3	14,0	14,2	14,6	14,8	14,8
Landkreise									
Barnim	14,3	14,5	14,4	14,0	13,7	13,8	13,6	13,4	13,4
Dahme-Spreewald	19,0	19,5	18,8	17,7	17,3	17,3	17,7	17,9	18,5
Elbe-Elster	10,0	9,9	9,5	9,0	8,7	8,6	8,3	8,0	7,8
Havelland	11,0	11,3	11,8	11,4	11,0	11,1	11,1	11,1	11,3
Märkisch-Oderland	15,4	15,4	14,6	14,4	14,1	14,1	13,6	13,1	13,3
Oberhavel	12,7	12,9	12,9	13,2	13,0	13,3	13,1	13,6	14,2
Oberspreewald-Lausitz	10,5	10,5	10,4	10,0	9,7	10,0	9,8	9,6	9,2
Oder-Spree	13,6	13,9	13,6	13,3	13,0	14,2	14,8	14,6	14,8
Ostprignitz-Ruppin	8,9	8,8	8,7	8,7	8,4	8,4	8,4	8,3	8,4
Potsdam-Mittelmark	19,0	20,2	19,8	19,5	19,1	18,6	19,0	19,4	19,6
Prignitz	7,7	7,7	7,7	7,7	7,6	7,5	7,6	7,3	7,4
Spree-Neiße	11,5	11,6	11,1	10,4	9,9	8,4	8,2	8,1	7,9
Teltow-Fläming	13,9	14,8	15,2	15,3	15,4	15,6	15,3	15,6	16,8
Uckermark	10,9	10,9	10,7	10,6	10,3	10,1	10,0	9,7	9,8
Land Brandenburg	221,7	225,2	222,0	216,3	210,2	210,9	210,0	208,6	211,3
davon									
Kreisfreie Städte	43,5	43,3	42,9	41,1	38,9	39,8	39,3	38,9	38,9
Landkreise	178,3	181,9	179,0	175,2	171,4	171,1	170,6	169,7	172,4
Veränderung gegenüber dem Vorjahr in Prozent									
Kreisfreie Städte									
Brandenburg an der Havel	•	0,8	– 0,8	– 4,5	– 1,7	6,8	– 3,1	0,5	1,6
Cottbus	•	– 4,6	– 3,5	– 4,9	– 2,4	6,0	– 3,0	– 3,1	– 2,2
Frankfurt (Oder)	•	– 1,1	– 3,9	– 2,5	– 7,2	– 5,9	– 5,7	– 3,2	1,2
Potsdam	•	3,8	2,9	– 4,5	– 8,4	1,4	3,3	0,8	0,6
Landkreise									
Barnim	•	1,5	– 0,9	– 2,3	– 2,2	0,5	– 1,3	– 1,5	0,1
Dahme-Spreewald	•	2,7	– 3,7	– 5,5	– 2,6	0,3	2,2	1,1	3,2
Elbe-Elster	•	– 1,1	– 3,9	– 4,9	– 3,2	– 1,7	– 3,7	– 3,2	– 2,4
Havelland	•	2,4	4,2	– 2,8	– 4,1	1,2	0,2	– 0,2	2,2
Märkisch-Oderland	•	0,4	– 5,1	– 1,5	– 2,1	– 0,3	– 3,1	– 3,9	1,5
Oberhavel	•	2,1	– 0,5	2,6	– 1,4	1,8	– 0,8	3,2	4,9
Oberspreewald-Lausitz	•	0,2	– 0,8	– 4,4	– 2,8	2,9	– 1,6	– 2,2	– 4,7
Oder-Spree	•	2,3	– 2,2	– 2,0	– 2,0	9,4	3,8	– 1,6	1,6
Ostprignitz-Ruppin	•	– 0,7	– 1,4	– 0,6	– 2,7	– 0,2	– 0,3	– 0,8	0,9
Potsdam-Mittelmark	•	6,5	– 2,2	– 1,6	– 1,9	– 2,4	2,2	2,1	0,7
Prignitz	•	– 0,2	– 0,9	0,8	– 1,4	– 1,2	0,8	– 4,1	1,2
Spree-Neiße	•	0,1	– 4,1	– 6,1	– 4,4	– 15,7	– 1,6	– 2,0	– 1,8
Teltow-Fläming	•	6,3	2,9	0,8	0,6	1,3	– 2,0	2,3	7,5
Uckermark	•	– 0,0	– 1,7	– 1,4	– 2,2	– 1,8	– 1,8	– 3,0	1,0
Land Brandenburg	•	1,6	– 1,4	– 2,5	– 2,8	0,3	– 0,4	– 0,7	1,3
davon									
Kreisfreie Städte	•	– 0,3	– 0,9	– 4,3	– 5,4	2,4	– 1,2	– 1,1	– 0,1
Landkreise	•	2,0	– 1,6	– 2,1	– 2,2	– 0,2	– 0,3	– 0,6	1,6

**5 Erwerbstätige in Vollzeitäquivalenten in den kreisfreien Städten und Landkreisen Brandenburgs
1999 bis 2007 nach Wirtschaftsbereichen**

Kreisfreie Städte Landkreise	Erwerbstätige in Vollzeitäquivalenten								
	1999	2000	2001	2002	2003	2004	2005	2006	2007

Anteil am Land Brandenburg in Prozent									
Kreisfreie Städte									
Brandenburg an der Havel	2,8	2,8	2,8	2,7	2,8	2,9	2,9	2,9	2,9
Cottbus	6,5	6,1	6,0	5,8	5,9	6,2	6,0	5,9	5,7
Frankfurt (Oder)	3,5	3,5	3,4	3,4	3,2	3,0	2,9	2,8	2,8
Potsdam	6,8	6,9	7,2	7,1	6,6	6,7	7,0	7,1	7,0
Landkreise									
Barnim	6,4	6,4	6,5	6,5	6,5	6,5	6,5	6,4	6,4
Dahme-Spreewald	8,5	8,6	8,5	8,2	8,2	8,2	8,4	8,6	8,7
Elbe-Elster	4,5	4,4	4,3	4,2	4,2	4,1	3,9	3,8	3,7
Havelland	5,0	5,0	5,3	5,3	5,2	5,3	5,3	5,3	5,4
Märkisch-Oderland	6,9	6,8	6,6	6,7	6,7	6,7	6,5	6,3	6,3
Oberhavel	5,7	5,7	5,8	6,1	6,2	6,3	6,3	6,5	6,7
Oberspreewald-Lausitz	4,7	4,7	4,7	4,6	4,6	4,7	4,7	4,6	4,3
Oder-Spree	6,1	6,2	6,1	6,1	6,2	6,8	7,0	7,0	7,0
Ostprignitz-Ruppin	4,0	3,9	3,9	4,0	4,0	4,0	4,0	4,0	4,0
Potsdam-Mittelmark	8,6	9,0	8,9	9,0	9,1	8,8	9,1	9,3	9,3
Prignitz	3,5	3,4	3,5	3,6	3,6	3,6	3,6	3,5	3,5
Spree-Neiße	5,2	5,1	5,0	4,8	4,7	4,0	3,9	3,9	3,8
Teltow-Fläming	6,3	6,6	6,8	7,1	7,3	7,4	7,3	7,5	8,0
Uckermark	4,9	4,8	4,8	4,9	4,9	4,8	4,7	4,6	4,6
Land Brandenburg	100	100	100	100	100	100	100	100	100
davon									
Kreisfreie Städte	19,6	19,2	19,3	19,0	18,5	18,9	18,7	18,7	18,4
Landkreise	80,4	80,8	80,7	81,0	81,5	81,1	81,3	81,3	81,6

Vollzeitäquivalente je 100 Erwerbstätige									
Kreisfreie Städte									
Brandenburg an der Havel	85,8	85,7	85,1	84,1	83,2	81,3	81,9	81,8	81,4
Cottbus	84,7	84,5	83,9	83,7	82,8	80,5	81,0	79,7	78,8
Frankfurt (Oder)	86,1	81,4	78,9	78,2	76,4	75,4	75,0	73,8	73,7
Potsdam	86,2	87,6	87,2	86,9	84,9	83,8	83,8	83,2	83,6
Landkreise									
Barnim	86,9	86,5	86,2	85,6	84,0	82,9	83,0	82,7	81,7
Dahme-Spreewald	88,9	88,4	87,8	87,5	86,2	85,0	85,5	85,0	85,1
Elbe-Elster	86,8	86,4	85,8	84,7	83,6	82,2	82,8	82,3	81,3
Havelland	85,0	84,2	83,8	82,8	80,7	79,6	79,9	79,8	79,7
Märkisch-Oderland	87,1	86,8	85,4	85,4	83,6	82,6	82,7	81,7	81,7
Oberhavel	86,5	86,4	85,4	85,7	83,5	82,6	82,7	82,5	82,6
Oberspreewald-Lausitz	86,1	85,0	83,8	82,0	80,4	80,4	81,1	80,8	80,2
Oder-Spree	86,8	86,2	85,5	84,2	82,7	80,7	81,8	80,9	80,7
Ostprignitz-Ruppin	87,7	87,1	85,9	85,4	83,6	82,6	83,0	82,7	82,7
Potsdam-Mittelmark	88,7	89,0	88,0	88,1	86,6	86,2	86,4	86,4	85,8
Prignitz	89,2	88,3	87,7	87,1	85,9	84,9	85,3	85,0	85,4
Spree-Neiße	86,1	85,3	84,3	82,9	81,5	80,4	80,9	80,6	80,1
Teltow-Fläming	87,9	88,4	88,3	88,0	86,7	85,5	85,0	84,9	85,4
Uckermark	85,6	85,3	84,6	83,9	81,9	80,7	81,4	80,2	80,1
Land Brandenburg	86,9	86,5	85,7	85,2	83,6	82,5	82,8	82,3	82,2
davon									
Kreisfreie Städte	85,6	85,1	84,3	83,9	82,4	80,9	81,1	80,3	80,1
Landkreise	87,2	86,8	86,1	85,5	83,9	82,8	83,2	82,8	82,6

**5 Erwerbstätige in Vollzeitäquivalenten in den kreisfreien Städten und Landkreisen Brandenburgs
1999 bis 2007 nach Wirtschaftsbereichen**

Kreisfreie Städte Landkreise	Erwerbstätige in Vollzeitäquivalenten								
	1999	2000	2001	2002	2003	2004	2005	2006	2007
Finanzierung, Vermietung und Unternehmensdienstleister									
	1 000								
Kreisfreie Städte									
Brandenburg an der Havel	3,7	3,6	3,7	3,7	3,8	4,0	4,0	4,4	4,9
Cottbus	8,5	8,6	8,6	8,4	8,4	9,7	10,0	10,6	10,8
Frankfurt (Oder)	5,0	5,1	5,3	5,3	5,3	5,2	5,4	5,6	6,1
Potsdam	13,8	14,4	14,7	14,8	16,1	18,3	18,8	19,9	21,0
Landkreise									
Barnim	5,4	5,4	5,5	5,8	5,8	5,9	6,2	6,4	6,5
Dahme-Spreewald	5,4	5,0	4,7	5,0	5,3	5,8	7,1	7,3	7,6
Elbe-Elster	3,7	3,6	3,6	3,7	3,9	3,9	3,7	3,7	3,6
Havelland	4,0	4,0	3,8	4,2	4,3	4,5	4,4	4,6	4,6
Märkisch-Oderland	5,8	6,1	6,0	6,1	6,2	6,5	6,4	6,4	6,6
Oberhavel	6,8	6,5	6,6	7,0	7,2	7,6	7,4	7,7	8,3
Oberspreewald-Lausitz	4,5	4,6	4,7	4,7	4,7	4,8	4,7	5,4	5,9
Oder-Spree	5,9	6,1	6,2	6,4	6,7	6,9	6,7	6,9	7,4
Ostprignitz-Ruppin	3,5	3,4	3,4	3,6	3,7	3,8	4,0	4,1	4,5
Potsdam-Mittelmark	7,3	7,3	7,7	8,0	8,2	7,7	7,9	7,9	8,4
Prignitz	2,9	2,8	2,9	3,1	3,1	3,2	3,1	3,3	3,6
Spree-Neiße	4,5	4,1	4,2	3,8	3,5	2,8	2,8	3,0	3,4
Teltow-Fläming	4,8	5,0	5,3	5,4	5,6	6,0	5,9	6,3	6,7
Uckermark	4,8	4,7	4,5	4,5	4,6	4,7	4,5	4,5	4,6
Land Brandenburg	100,3	100,5	101,1	103,3	106,3	111,3	113,0	117,9	124,5
davon									
Kreisfreie Städte	31,1	31,8	32,2	32,1	33,6	37,3	38,3	40,5	42,8
Landkreise	69,2	68,7	68,9	71,2	72,7	74,1	74,7	77,5	81,7
Veränderung gegenüber dem Vorjahr in Prozent									
Kreisfreie Städte									
Brandenburg an der Havel	•	– 2,3	0,7	0,4	2,6	6,0	0,5	9,1	12,0
Cottbus	•	0,9	– 0,5	– 2,5	0,7	15,4	3,1	5,7	1,7
Frankfurt (Oder)	•	0,6	3,5	0,5	– 0,5	– 0,5	4,0	2,8	8,6
Potsdam	•	4,7	1,7	0,9	8,8	13,7	2,6	5,9	5,6
Landkreise									
Barnim	•	0,4	2,7	4,5	0,1	2,8	4,1	3,8	1,7
Dahme-Spreewald	•	– 7,7	– 6,9	8,0	5,4	9,8	22,1	3,0	3,5
Elbe-Elster	•	– 3,8	0,8	3,6	5,0	– 1,0	– 5,0	0,3	– 1,1
Havelland	•	1,4	– 5,7	9,5	2,9	4,6	– 1,6	3,6	0,6
Märkisch-Oderland	•	5,2	– 1,6	1,3	2,3	4,9	– 2,1	0,5	3,7
Oberhavel	•	– 3,3	0,6	5,8	3,1	5,3	– 1,7	4,1	7,5
Oberspreewald-Lausitz	•	1,6	2,2	0,2	1,2	1,9	– 2,4	14,3	9,5
Oder-Spree	•	3,2	1,9	2,2	4,9	3,0	– 2,7	3,8	5,9
Ostprignitz-Ruppin	•	– 1,6	– 0,6	4,7	3,8	4,3	4,1	2,0	9,9
Potsdam-Mittelmark	•	0,5	4,7	4,4	2,1	– 5,4	1,5	0,4	6,6
Prignitz	•	– 1,9	2,9	5,9	0,8	2,0	– 3,1	7,0	9,1
Spree-Neiße	•	– 8,0	0,1	– 7,3	– 9,2	– 18,6	– 2,4	6,5	15,3
Teltow-Fläming	•	4,5	5,4	1,5	4,5	5,5	– 0,9	7,6	6,0
Uckermark	•	– 2,5	– 4,2	1,1	1,5	1,7	– 3,0	– 1,3	2,8
Land Brandenburg	•	0,2	0,6	2,1	2,9	4,7	1,5	4,4	5,6
davon									
Kreisfreie Städte	•	2,2	1,3	– 0,1	4,5	11,1	2,7	5,8	5,7
Landkreise	•	– 0,7	0,3	3,2	2,2	1,8	0,8	3,7	5,5

**5 Erwerbstätige in Vollzeitäquivalenten in den kreisfreien Städten und Landkreisen Brandenburgs
1999 bis 2007 nach Wirtschaftsbereichen**

Kreisfreie Städte Landkreise	Erwerbstätige in Vollzeitäquivalenten								
	1999	2000	2001	2002	2003	2004	2005	2006	2007
Anteil am Land Brandenburg in Prozent									
Kreisfreie Städte									
Brandenburg an der Havel	3,7	3,6	3,6	3,6	3,5	3,6	3,6	3,7	3,9
Cottbus	8,5	8,6	8,5	8,1	7,9	8,7	8,9	9,0	8,7
Frankfurt (Oder)	5,0	5,1	5,2	5,1	4,9	4,7	4,8	4,7	4,9
Potsdam	13,7	14,4	14,5	14,3	15,2	16,5	16,6	16,9	16,9
Landkreise									
Barnim	5,3	5,3	5,5	5,6	5,4	5,3	5,5	5,4	5,2
Dahme-Spreewald	5,4	5,0	4,6	4,9	5,0	5,2	6,3	6,2	6,1
Elbe-Elster	3,7	3,5	3,5	3,6	3,7	3,5	3,2	3,1	2,9
Havelland	4,0	4,0	3,8	4,0	4,0	4,0	3,9	3,9	3,7
Märkisch-Oderland	5,8	6,1	5,9	5,9	5,8	5,9	5,6	5,4	5,3
Oberhavel	6,7	6,5	6,5	6,7	6,8	6,8	6,6	6,6	6,7
Oberspreewald-Lausitz	4,5	4,5	4,6	4,5	4,4	4,3	4,2	4,5	4,7
Oder-Spree	5,9	6,1	6,2	6,2	6,3	6,2	5,9	5,9	5,9
Ostprignitz-Ruppin	3,5	3,4	3,4	3,4	3,5	3,5	3,5	3,5	3,6
Potsdam-Mittelmark	7,3	7,3	7,6	7,8	7,7	7,0	7,0	6,7	6,8
Prignitz	2,9	2,8	2,9	3,0	2,9	2,8	2,7	2,8	2,9
Spree-Neiße	4,5	4,1	4,1	3,7	3,3	2,6	2,5	2,5	2,7
Teltow-Fläming	4,8	5,0	5,3	5,2	5,3	5,3	5,2	5,4	5,4
Uckermark	4,8	4,7	4,4	4,4	4,3	4,2	4,0	3,8	3,7
Land Brandenburg	100	100	100	100	100	100	100	100	100
davon									
Kreisfreie Städte	31,0	31,6	31,8	31,1	31,6	33,5	33,9	34,3	34,4
Landkreise	69,0	68,4	68,2	68,9	68,4	66,5	66,1	65,7	65,6
Vollzeitäquivalente je 100 Erwerbstätige									
Kreisfreie Städte									
Brandenburg an der Havel	86,0	84,3	83,5	83,1	82,6	82,4	83,0	83,6	84,6
Cottbus	89,9	88,6	86,2	85,4	84,9	83,1	84,1	84,9	85,6
Frankfurt (Oder)	87,4	84,6	80,6	80,1	79,7	79,9	79,9	79,2	79,3
Potsdam	87,8	87,4	86,5	86,7	85,8	85,2	85,0	86,2	88,2
Landkreise									
Barnim	88,8	84,9	83,7	83,0	82,1	80,9	82,1	82,0	83,1
Dahme-Spreewald	89,3	88,3	86,3	86,4	84,9	84,1	85,0	85,4	85,9
Elbe-Elster	86,3	86,9	85,7	85,1	84,9	85,6	86,7	86,2	86,1
Havelland	84,6	84,8	83,5	80,4	81,3	81,1	83,1	84,0	84,3
Märkisch-Oderland	87,9	87,8	87,4	86,8	85,4	84,8	83,8	82,7	83,7
Oberhavel	85,1	84,9	84,9	84,7	83,3	83,6	83,3	82,4	82,7
Oberspreewald-Lausitz	82,8	80,6	81,4	81,0	80,1	78,9	80,1	82,1	83,0
Oder-Spree	89,8	88,3	87,8	88,0	86,8	85,2	86,0	86,7	86,8
Ostprignitz-Ruppin	90,7	89,0	86,8	86,1	82,8	82,2	83,4	84,7	86,1
Potsdam-Mittelmark	88,5	87,8	86,7	87,0	87,2	86,5	86,1	86,0	84,8
Prignitz	87,0	84,0	82,9	84,0	81,7	81,5	82,3	83,4	83,6
Spree-Neiße	82,5	80,6	79,5	77,6	78,7	80,9	82,2	81,5	81,9
Teltow-Fläming	86,7	86,3	86,2	85,7	84,4	83,5	83,8	84,3	85,3
Uckermark	89,1	87,6	85,8	84,6	84,0	83,3	84,7	84,1	84,3
Land Brandenburg	87,4	86,2	85,1	84,6	83,9	83,4	83,9	84,2	84,9
davon									
Kreisfreie Städte	88,1	86,9	85,1	84,8	84,2	83,6	83,8	84,5	85,8
Landkreise	87,1	85,9	85,1	84,6	83,8	83,3	83,9	84,0	84,4

5 Erwerbstätige in Vollzeitäquivalenten in den kreisfreien Städten und Landkreisen Brandenburgs 1999 bis 2007 nach Wirtschaftsbereichen

Kreisfreie Städte Landkreise	Erwerbstätige in Vollzeitäquivalenten								
	1999	2000	2001	2002	2003	2004	2005	2006	2007
Öffentliche und private Dienstleister									
1 000									
Kreisfreie Städte									
Brandenburg an der Havel	13,1	12,6	12,7	12,9	13,6	13,5	12,6	12,4	12,1
Cottbus	28,4	28,3	28,6	28,1	28,4	29,2	27,8	27,0	26,1
Frankfurt (Oder)	21,0	21,1	20,9	20,3	20,0	20,5	19,6	19,2	18,6
Potsdam	41,5	42,2	42,7	42,3	42,5	44,8	44,3	44,4	45,9
Landkreise									
Barnim	20,5	20,1	20,3	19,4	19,4	19,7	19,2	19,3	19,3
Dahme-Spreewald	14,5	14,8	15,5	15,6	15,6	15,5	15,6	16,5	16,5
Elbe-Elster	13,3	13,3	11,9	11,9	12,3	11,6	12,7	12,1	11,4
Havelland	12,1	12,2	12,1	12,0	11,8	11,7	11,1	11,0	10,8
Märkisch-Oderland	20,3	19,4	19,5	19,8	19,2	19,4	19,0	18,7	18,6
Oberhavel	15,6	16,7	16,6	16,2	16,3	16,7	16,4	16,4	16,4
Oberspreewald-Lausitz	13,4	12,7	13,0	12,6	12,0	12,2	11,9	11,7	11,4
Oder-Spree	19,3	19,9	19,8	19,8	19,6	19,5	18,7	18,5	18,0
Ostprignitz-Ruppin	14,4	13,8	14,1	14,0	13,6	13,4	12,2	12,2	12,0
Potsdam-Mittelmark	20,7	21,4	20,3	20,1	19,3	17,6	17,5	17,1	17,5
Prignitz	9,5	9,2	9,3	9,4	8,5	8,4	7,9	8,0	7,9
Spree-Neiße	11,8	11,7	12,3	12,1	11,4	10,7	10,2	10,1	9,8
Teltow-Fläming	14,6	14,2	14,3	14,2	14,4	14,0	13,3	13,1	13,0
Uckermark	16,9	16,6	16,0	15,9	14,6	13,8	13,7	13,7	13,8
Land Brandenburg	321,0	320,2	319,9	316,5	312,7	312,2	303,8	301,3	299,2
davon									
Kreisfreie Städte	104,1	104,1	104,9	103,5	104,5	108,0	104,3	102,9	102,7
Landkreise	216,9	216,1	215,0	213,0	208,1	204,2	199,5	198,4	196,6
Veränderung gegenüber dem Vorjahr in Prozent									
Kreisfreie Städte									
Brandenburg an der Havel	•	– 4,0	0,6	1,5	6,2	– 1,3	– 6,5	– 1,8	– 2,5
Cottbus	•	– 0,5	1,1	– 1,9	1,2	3,0	– 5,0	– 2,7	– 3,3
Frankfurt (Oder)	•	0,0	– 0,8	– 2,8	– 1,5	2,6	– 4,3	– 2,4	– 3,1
Potsdam	•	1,6	1,3	– 1,0	0,4	5,5	– 1,1	0,2	3,4
Landkreise									
Barnim	•	– 1,9	0,8	– 4,2	0,1	1,1	– 2,3	0,2	0,3
Dahme-Spreewald	•	2,6	4,2	0,6	0,5	– 0,6	0,6	5,5	0,2
Elbe-Elster	•	0,0	– 10,7	0,0	3,2	– 5,6	9,5	– 5,2	– 5,2
Havelland	•	1,1	– 1,0	– 0,7	– 1,5	– 1,4	– 4,4	– 1,0	– 1,8
Märkisch-Oderland	•	– 4,1	0,5	1,1	– 2,8	1,0	– 1,8	– 1,7	– 0,5
Oberhavel	•	6,8	– 0,5	– 2,1	0,6	2,4	– 1,6	– 0,1	– 0,3
Oberspreewald-Lausitz	•	– 5,0	1,9	– 2,6	– 4,9	1,4	– 2,7	– 1,5	– 2,1
Oder-Spree	•	3,1	– 0,4	– 0,1	– 1,2	– 0,2	– 4,3	– 1,1	– 2,4
Ostprignitz-Ruppin	•	– 4,4	2,3	– 0,9	– 2,7	– 2,0	– 9,0	0,8	– 2,3
Potsdam-Mittelmark	•	3,0	– 5,0	– 0,9	– 3,9	– 8,9	– 0,4	– 2,2	1,9
Prignitz	•	– 2,3	0,8	1,0	– 9,2	– 1,5	– 6,5	1,7	– 1,2
Spree-Neiße	•	– 0,8	4,9	– 1,7	– 5,6	– 6,5	– 4,1	– 1,5	– 3,3
Teltow-Fläming	•	– 2,9	1,1	– 0,7	1,0	– 2,5	– 5,2	– 1,3	– 0,6
Uckermark	•	– 1,8	– 3,5	– 0,9	– 8,2	– 5,2	– 1,0	– 0,0	1,2
Land Brandenburg	•	– 0,2	– 0,1	– 1,0	– 1,2	– 0,2	– 2,7	– 0,8	– 0,7
davon									
Kreisfreie Städte	•	– 0,0	0,7	– 1,3	1,0	3,4	– 3,5	– 1,3	– 0,3
Landkreise	•	– 0,4	– 0,5	– 0,9	– 2,3	– 1,9	– 2,3	– 0,5	– 0,9

5 Erwerbstätige in Vollzeitäquivalenten in den kreisfreien Städten und Landkreisen Brandenburgs 1999 bis 2007 nach Wirtschaftsbereichen

Kreisfreie Städte Landkreise	Erwerbstätige in Vollzeitäquivalenten								
	1999	2000	2001	2002	2003	2004	2005	2006	2007
Anteil am Land Brandenburg in Prozent									
Kreisfreie Städte									
Brandenburg an der Havel	4,1	3,9	4,0	4,1	4,4	4,3	4,1	4,1	4,0
Cottbus	8,9	8,8	8,9	8,9	9,1	9,4	9,1	9,0	8,7
Frankfurt (Oder)	6,6	6,6	6,5	6,4	6,4	6,6	6,5	6,4	6,2
Potsdam	12,9	13,2	13,4	13,4	13,6	14,4	14,6	14,7	15,3
Landkreise									
Barnim	6,4	6,3	6,3	6,1	6,2	6,3	6,3	6,4	6,5
Dahme-Spreewald	4,5	4,6	4,8	4,9	5,0	5,0	5,1	5,5	5,5
Elbe-Elster	4,2	4,2	3,7	3,8	3,9	3,7	4,2	4,0	3,8
Havelland	3,8	3,8	3,8	3,8	3,8	3,7	3,7	3,7	3,6
Märkisch-Oderland	6,3	6,1	6,1	6,2	6,1	6,2	6,3	6,2	6,2
Oberhavel	4,9	5,2	5,2	5,1	5,2	5,4	5,4	5,5	5,5
Oberspreewald-Lausitz	4,2	4,0	4,1	4,0	3,8	3,9	3,9	3,9	3,8
Oder-Spree	6,0	6,2	6,2	6,3	6,3	6,3	6,2	6,1	6,0
Ostprignitz-Ruppin	4,5	4,3	4,4	4,4	4,4	4,3	4,0	4,1	4,0
Potsdam-Mittelmark	6,5	6,7	6,3	6,4	6,2	5,6	5,8	5,7	5,8
Prignitz	2,9	2,9	2,9	3,0	2,7	2,7	2,6	2,7	2,6
Spree-Neiße	3,7	3,7	3,8	3,8	3,7	3,4	3,4	3,3	3,3
Teltow-Fläming	4,5	4,4	4,5	4,5	4,6	4,5	4,4	4,3	4,4
Uckermark	5,3	5,2	5,0	5,0	4,7	4,4	4,5	4,5	4,6
Land Brandenburg	100	100	100	100	100	100	100	100	100
davon									
Kreisfreie Städte	32,4	32,5	32,8	32,7	33,4	34,6	34,3	34,2	34,3
Landkreise	67,6	67,5	67,2	67,3	66,6	65,4	65,7	65,8	65,7
Vollzeitäquivalente je 100 Erwerbstätige									
Kreisfreie Städte									
Brandenburg an der Havel	92,5	90,8	89,7	89,6	89,8	89,3	86,1	84,7	84,4
Cottbus	92,3	92,0	91,8	91,5	91,3	90,9	89,4	89,3	88,6
Frankfurt (Oder)	93,4	92,3	92,0	91,3	91,4	91,4	89,3	89,5	89,1
Potsdam	93,0	90,5	90,2	89,2	88,8	88,1	86,8	86,8	84,9
Landkreise									
Barnim	90,3	89,9	89,9	89,0	88,3	87,9	84,3	86,2	86,3
Dahme-Spreewald	89,9	88,5	88,5	87,9	87,4	86,3	83,7	85,0	84,0
Elbe-Elster	89,9	89,3	88,1	87,0	87,0	86,2	84,7	85,6	85,3
Havelland	87,8	87,0	86,2	85,6	84,8	83,7	78,0	78,6	78,4
Märkisch-Oderland	89,7	88,4	87,7	87,7	87,0	86,7	82,2	83,4	83,7
Oberhavel	91,3	90,4	90,0	89,1	88,0	87,6	86,2	83,5	82,1
Oberspreewald-Lausitz	88,7	88,3	87,3	87,7	87,9	86,9	83,3	83,2	83,0
Oder-Spree	92,3	91,7	90,7	90,2	89,5	88,6	86,9	83,3	83,1
Ostprignitz-Ruppin	91,4	90,6	91,1	90,3	89,8	89,6	87,7	84,4	83,9
Potsdam-Mittelmark	90,9	89,9	88,1	87,4	86,8	86,2	83,7	82,3	81,9
Prignitz	88,3	86,8	86,2	85,9	84,2	83,9	78,3	77,3	80,3
Spree-Neiße	90,4	89,7	89,7	88,8	87,5	86,8	85,7	83,4	82,2
Teltow-Fläming	90,2	89,2	88,4	88,0	87,4	86,9	83,9	83,1	83,0
Uckermark	91,0	90,2	89,1	88,2	87,9	87,0	85,7	84,3	80,2
Land Brandenburg	91,1	90,0	89,5	88,9	88,4	87,8	85,3	84,8	84,1
davon									
Kreisfreie Städte	92,8	91,3	90,9	90,3	90,1	89,6	87,9	87,7	86,5
Landkreise	90,3	89,4	88,8	88,2	87,5	86,9	84,0	83,4	82,8

**6 Arbeitnehmer in Vollzeitäquivalenten in den kreisfreien Städten und Landkreisen Brandenburgs
1999 bis 2007 nach Wirtschaftsbereichen**

Kreisfreie Städte Landkreise	Arbeitnehmer in Vollzeitäquivalenten								
	1999	2000	2001	2002	2003	2004	2005	2006	2007
insgesamt 1 000									
Kreisfreie Städte									
Brandenburg an der Havel	29,7	28,6	28,2	27,8	28,3	28,2	26,8	27,0	27,7
Cottbus	58,7	57,0	55,5	53,1	52,4	55,3	52,6	51,5	50,5
Frankfurt (Oder)	37,9	37,4	36,6	35,2	33,7	33,1	31,5	31,0	31,5
Potsdam	76,3	76,7	76,1	73,9	73,5	77,5	77,5	77,8	80,4
Landkreise									
Barnim	51,0	49,5	48,4	46,5	45,3	45,3	43,9	43,9	44,6
Dahme-Spreewald	51,5	51,1	49,8	48,1	46,8	46,1	47,0	48,0	49,6
Elbe-Elster	40,7	39,4	35,5	34,3	33,9	32,6	32,3	31,3	31,1
Havelland	39,5	38,7	37,2	36,2	34,8	34,4	33,2	33,5	34,7
Märkisch-Oderland	57,0	55,0	51,9	50,3	48,2	47,2	45,0	44,3	45,0
Oberhavel	54,0	53,9	52,0	50,3	48,9	48,6	47,1	47,2	49,0
Oberspreewald-Lausitz	43,2	40,0	38,9	37,9	37,2	35,7	34,5	34,3	35,0
Oder-Spree	58,9	59,3	57,1	55,2	52,9	52,6	51,2	51,2	52,1
Ostprignitz-Ruppin	38,5	36,7	36,4	35,6	34,4	33,5	31,9	32,2	32,3
Potsdam-Mittelmark	65,2	65,4	61,8	60,1	57,1	52,9	52,1	52,4	54,2
Prignitz	28,7	27,9	27,1	26,8	25,6	25,1	24,0	24,2	24,8
Spree-Neiße	47,5	45,7	43,9	41,4	38,9	35,1	34,6	34,6	34,6
Teltow-Fläming	50,6	50,4	50,4	51,0	50,3	49,5	48,2	50,1	53,4
Uckermark	47,6	45,9	43,5	42,1	39,9	38,2	36,8	36,4	37,1
Land Brandenburg	876,4	858,7	830,3	805,8	782,1	770,7	750,2	750,8	767,7
davon									
Kreisfreie Städte	202,5	199,8	196,5	190,0	187,9	194,0	188,4	187,2	190,1
Landkreise	673,8	658,9	633,8	615,8	594,2	576,7	561,8	563,6	577,6
Veränderung gegenüber dem Vorjahr in Prozent									
Kreisfreie Städte									
Brandenburg an der Havel	•	– 3,8	– 1,2	– 1,4	1,7	– 0,6	– 4,9	0,7	2,7
Cottbus	•	– 2,8	– 2,6	– 4,4	– 1,4	5,5	– 4,8	– 2,2	– 1,8
Frankfurt (Oder)	•	– 1,2	– 2,2	– 3,8	– 4,2	– 2,0	– 4,7	– 1,8	1,7
Potsdam	•	0,6	– 0,8	– 2,9	– 0,5	5,4	– 0,0	0,5	3,3
Landkreise									
Barnim	•	– 2,8	– 2,4	– 3,9	– 2,4	– 0,2	– 3,0	– 0,1	1,7
Dahme-Spreewald	•	– 0,8	– 2,5	– 3,4	– 2,6	– 1,5	1,8	2,3	3,3
Elbe-Elster	•	– 3,3	– 9,8	– 3,6	– 0,9	– 4,0	– 0,8	– 3,4	– 0,5
Havelland	•	– 2,1	– 3,8	– 2,7	– 4,0	– 1,0	– 3,5	0,9	3,5
Märkisch-Oderland	•	– 3,5	– 5,6	– 3,2	– 4,1	– 2,1	– 4,5	– 1,8	1,6
Oberhavel	•	– 0,1	– 3,7	– 3,1	– 2,8	– 0,8	– 2,9	0,0	4,0
Oberspreewald-Lausitz	•	– 7,3	– 2,8	– 2,6	– 1,9	– 4,1	– 3,3	– 0,6	2,1
Oder-Spree	•	0,6	– 3,7	– 3,4	– 4,2	– 0,6	– 2,7	– 0,0	1,9
Ostprignitz-Ruppin	•	– 4,6	– 0,8	– 2,1	– 3,4	– 2,6	– 4,7	0,9	0,3
Potsdam-Mittelmark	•	0,3	– 5,5	– 2,7	– 5,0	– 7,3	– 1,4	0,6	3,3
Prignitz	•	– 2,9	– 2,8	– 1,0	– 4,8	– 2,0	– 4,4	1,1	2,4
Spree-Neiße	•	– 3,7	– 4,0	– 5,7	– 6,2	– 9,6	– 1,6	0,1	0,0
Teltow-Fläming	•	– 0,4	– 0,1	1,2	– 1,3	– 1,6	– 2,7	4,1	6,5
Uckermark	•	– 3,4	– 5,4	– 3,1	– 5,1	– 4,3	– 3,8	– 0,9	1,9
Land Brandenburg	•	– 2,0	– 3,3	– 2,9	– 2,9	– 1,5	– 2,7	0,1	2,2
davon									
Kreisfreie Städte	•	– 1,4	– 1,6	– 3,3	– 1,1	3,2	– 2,9	– 0,6	1,5
Landkreise	•	– 2,2	– 3,8	– 2,8	– 3,5	– 2,9	– 2,6	0,3	2,5

**6 Arbeitnehmer in Vollzeitäquivalenten in den kreisfreien Städten und Landkreisen Brandenburgs
1999 bis 2007 nach Wirtschaftsbereichen**

Kreisfreie Städte Landkreise	Arbeitnehmer in Vollzeitäquivalenten								
	1999	2000	2001	2002	2003	2004	2005	2006	2007

Anteil am Land Brandenburg in Prozent									
Kreisfreie Städte									
Brandenburg an der Havel	3,4	3,3	3,4	3,5	3,6	3,7	3,6	3,6	3,6
Cottbus	6,7	6,6	6,7	6,6	6,7	7,2	7,0	6,9	6,6
Frankfurt (Oder)	4,3	4,4	4,4	4,4	4,3	4,3	4,2	4,1	4,1
Potsdam	8,7	8,9	9,2	9,2	9,4	10,1	10,3	10,4	10,5
Landkreise									
Barnim	5,8	5,8	5,8	5,8	5,8	5,9	5,9	5,8	5,8
Dahme-Spreewald	5,9	5,9	6,0	6,0	6,0	6,0	6,3	6,4	6,5
Elbe-Elster	4,6	4,6	4,3	4,3	4,3	4,2	4,3	4,2	4,0
Havelland	4,5	4,5	4,5	4,5	4,4	4,5	4,4	4,5	4,5
Märkisch-Oderland	6,5	6,4	6,3	6,2	6,2	6,1	6,0	5,9	5,9
Oberhavel	6,2	6,3	6,3	6,2	6,3	6,3	6,3	6,3	6,4
Oberspreewald-Lausitz	4,9	4,7	4,7	4,7	4,8	4,6	4,6	4,6	4,6
Oder-Spree	6,7	6,9	6,9	6,8	6,8	6,8	6,8	6,8	6,8
Ostprignitz-Ruppin	4,4	4,3	4,4	4,4	4,4	4,3	4,3	4,3	4,2
Potsdam-Mittelmark	7,4	7,6	7,4	7,5	7,3	6,9	6,9	7,0	7,1
Prignitz	3,3	3,2	3,3	3,3	3,3	3,3	3,2	3,2	3,2
Spree-Neiße	5,4	5,3	5,3	5,1	5,0	4,6	4,6	4,6	4,5
Teltow-Fläming	5,8	5,9	6,1	6,3	6,4	6,4	6,4	6,7	7,0
Uckermark	5,4	5,3	5,2	5,2	5,1	5,0	4,9	4,9	4,8
Land Brandenburg	100	100	100	100	100	100	100	100	100
davon									
Kreisfreie Städte	23,1	23,3	23,7	23,6	24,0	25,2	25,1	24,9	24,8
Landkreise	76,9	76,7	76,3	76,4	76,0	74,8	74,9	75,1	75,2

Vollzeitäquivalente je 100 Arbeitnehmer									
Kreisfreie Städte									
Brandenburg an der Havel	91,0	89,2	88,3	87,8	87,3	86,1	84,8	84,2	84,4
Cottbus	89,9	88,9	88,2	87,7	87,1	85,8	85,1	84,7	84,3
Frankfurt (Oder)	90,8	88,5	86,9	85,9	85,4	85,1	83,7	83,3	83,2
Potsdam	89,5	89,1	88,4	87,7	86,7	85,8	85,0	85,1	84,6
Landkreise									
Barnim	89,9	88,3	87,7	86,6	85,3	84,2	82,7	83,5	83,6
Dahme-Spreewald	90,2	89,2	88,6	88,0	86,7	85,2	84,5	84,8	84,7
Elbe-Elster	90,3	89,8	88,5	87,3	86,6	85,6	85,4	85,5	85,3
Havelland	88,6	87,7	86,6	85,2	83,7	82,4	80,7	81,1	81,5
Märkisch-Oderland	90,2	89,2	87,8	87,2	85,7	84,6	82,6	82,6	83,1
Oberhavel	90,7	90,1	89,3	88,5	86,8	85,8	85,2	83,9	83,6
Oberspreewald-Lausitz	89,6	88,3	87,4	86,8	85,8	84,4	83,7	83,6	84,0
Oder-Spree	91,8	91,3	90,4	89,5	88,1	86,4	86,0	84,7	84,8
Ostprignitz-Ruppin	91,8	91,0	90,4	89,5	88,0	87,0	86,4	85,3	85,2
Potsdam-Mittelmark	90,7	89,9	88,4	87,8	86,7	85,6	84,7	84,4	84,1
Prignitz	90,5	89,1	88,1	87,6	86,1	85,2	83,2	83,1	84,5
Spree-Neiße	90,5	89,4	88,5	87,3	86,3	86,1	86,4	85,7	85,3
Teltow-Fläming	91,2	90,4	89,8	89,6	88,5	87,4	86,5	86,5	87,2
Uckermark	90,9	90,1	88,9	87,9	86,6	85,2	85,2	84,1	82,7
Land Brandenburg	90,4	89,5	88,5	87,7	86,6	85,5	84,6	84,3	84,3
davon									
Kreisfreie Städte	90,1	88,9	88,0	87,4	86,7	85,7	84,8	84,5	84,3
Landkreise	90,5	89,6	88,6	87,8	86,6	85,4	84,6	84,2	84,3

**6 Arbeitnehmer in Vollzeitäquivalenten in den kreisfreien Städten und Landkreisen Brandenburgs
1999 bis 2007 nach Wirtschaftsbereichen**

Kreisfreie Städte Landkreise	Arbeitnehmer in Vollzeitäquivalenten								
	1999	2000	2001	2002	2003	2004	2005	2006	2007
Land- und Forstwirtschaft, Fischerei									
	1 000								
Kreisfreie Städte									
Brandenburg an der Havel	0,2	0,2	0,2	0,2	0,2	0,2	0,2	0,2	0,2
Cottbus	0,4	0,4	0,3	0,4	0,4	0,4	0,4	0,4	0,3
Frankfurt (Oder)	0,3	0,3	0,2	0,2	0,2	0,2	0,2	0,1	0,2
Potsdam	0,3	0,3	0,3	0,3	0,3	0,3	0,4	0,3	0,3
Landkreise									
Barnim	1,6	1,5	1,4	1,5	1,6	1,6	1,4	1,3	1,4
Dahme-Spreewald	2,5	2,3	2,2	2,3	2,3	2,1	2,0	2,0	2,1
Elbe-Elster	2,8	2,9	2,5	2,4	2,3	2,2	2,2	2,2	2,3
Havelland	2,1	1,9	1,7	1,7	1,8	2,0	1,7	1,8	1,9
Märkisch-Oderland	3,8	3,6	3,3	3,1	2,9	2,8	2,5	2,4	2,3
Oberhavel	2,1	2,1	1,8	1,5	1,4	1,4	1,3	1,3	1,3
Oberspreewald-Lausitz	1,3	1,2	1,1	1,2	1,3	1,0	1,0	1,0	1,1
Oder-Spree	2,7	2,5	2,4	2,1	2,0	1,9	1,8	1,8	1,8
Ostprignitz-Ruppin	3,2	3,0	2,8	2,9	2,8	2,8	2,6	2,5	2,4
Potsdam-Mittelmark	3,5	3,5	3,4	3,3	3,2	3,0	3,0	3,0	3,1
Prignitz	2,4	2,2	2,1	2,0	1,9	1,9	1,8	1,8	1,8
Spree-Neiße	1,9	1,8	1,7	1,8	1,7	1,5	1,5	1,3	1,3
Teltow-Fläming	2,8	2,7	2,5	2,3	2,2	2,1	1,9	1,9	1,9
Uckermark	3,8	3,4	3,1	3,3	3,3	3,3	2,9	2,5	2,5
Land Brandenburg	37,7	35,6	33,1	32,4	31,8	30,7	28,6	27,8	28,5
davon									
Kreisfreie Städte	1,2	1,1	1,0	1,1	1,1	1,2	1,1	1,1	1,1
Landkreise	36,4	34,5	32,1	31,4	30,7	29,5	27,5	26,7	27,4
Veränderung gegenüber dem Vorjahr in Prozent									
Kreisfreie Städte									
Brandenburg an der Havel	•	– 14,6	– 8,3	– 4,8	16,9	8,2	0,4	3,1	1,7
Cottbus	•	– 10,7	– 13,1	21,6	0,0	13,4	– 10,2	– 1,8	– 14,7
Frankfurt (Oder)	•	– 14,0	– 7,8	– 10,5	– 5,7	– 7,5	– 13,0	– 9,9	5,5
Potsdam	•	– 5,1	– 6,5	7,7	3,2	19,4	5,5	– 5,2	– 2,0
Landkreise									
Barnim	•	– 5,0	– 6,2	4,9	9,4	– 3,6	– 10,5	– 9,6	13,7
Dahme-Spreewald	•	– 8,3	– 1,4	3,4	– 0,7	– 7,0	– 7,4	1,4	5,4
Elbe-Elster	•	2,6	– 14,3	– 4,8	– 5,0	– 2,6	– 1,3	2,3	2,2
Havelland	•	– 9,2	– 10,2	– 4,9	7,1	14,7	– 15,9	3,0	7,0
Märkisch-Oderland	•	– 6,5	– 7,8	– 4,8	– 7,0	– 5,3	– 10,7	– 4,0	– 0,8
Oberhavel	•	– 3,3	– 10,2	– 16,4	– 6,9	– 5,3	– 5,3	– 1,4	4,8
Oberspreewald-Lausitz	•	– 6,2	– 7,5	12,6	5,6	– 19,5	– 5,2	0,3	14,3
Oder-Spree	•	– 5,7	– 5,7	– 9,3	– 6,6	– 6,2	– 4,6	– 0,1	0,3
Ostprignitz-Ruppin	•	– 5,3	– 5,5	0,6	– 1,6	– 1,5	– 6,7	– 5,3	– 0,3
Potsdam-Mittelmark	•	0,7	– 4,7	– 3,3	– 3,2	– 3,9	– 1,9	0,8	4,5
Prignitz	•	– 6,5	– 5,0	– 2,9	– 5,4	– 2,6	– 3,7	– 1,0	1,2
Spree-Neiße	•	– 6,0	– 3,9	1,9	– 3,4	– 8,7	– 4,5	– 9,6	– 2,3
Teltow-Fläming	•	– 5,2	– 7,1	– 7,9	– 3,4	– 6,3	– 6,7	– 0,5	0,5
Uckermark	•	– 10,8	– 7,5	5,2	2,1	– 2,4	– 10,7	– 12,8	– 2,3
Land Brandenburg	•	– 5,5	– 7,1	– 2,1	– 1,8	– 3,4	– 6,9	– 2,8	2,4
davon									
Kreisfreie Städte	•	– 11,0	– 9,4	5,5	2,6	10,2	– 4,2	– 3,1	– 4,8
Landkreise	•	– 5,3	– 7,0	– 2,4	– 1,9	– 3,9	– 7,0	– 2,8	2,7

**6 Arbeitnehmer in Vollzeitäquivalenten in den kreisfreien Städten und Landkreisen Brandenburgs
1999 bis 2007 nach Wirtschaftsbereichen**

Kreisfreie Städte Landkreise	Arbeitnehmer in Vollzeitäquivalenten								
	1999	2000	2001	2002	2003	2004	2005	2006	2007

Anteil am Land Brandenburg in Prozent									
Kreisfreie Städte									
Brandenburg an der Havel	0,6	0,6	0,6	0,5	0,7	0,7	0,8	0,8	0,8
Cottbus	1,1	1,0	1,0	1,2	1,2	1,4	1,4	1,4	1,2
Frankfurt (Oder)	0,8	0,7	0,7	0,7	0,6	0,6	0,6	0,5	0,5
Potsdam	0,8	0,8	0,8	0,9	0,9	1,1	1,3	1,2	1,2
Landkreise									
Barnim	4,2	4,2	4,3	4,6	5,1	5,1	4,9	4,6	5,1
Dahme-Spreewald	6,5	6,3	6,7	7,1	7,2	6,9	6,9	7,2	7,4
Elbe-Elster	7,5	8,2	7,5	7,3	7,1	7,2	7,6	8,0	8,0
Havelland	5,7	5,5	5,3	5,1	5,6	6,6	6,0	6,4	6,6
Märkisch-Oderland	10,1	10,0	9,9	9,7	9,1	9,0	8,6	8,5	8,2
Oberhavel	5,7	5,8	5,6	4,8	4,5	4,4	4,5	4,6	4,7
Oberspreewald-Lausitz	3,3	3,3	3,3	3,8	4,1	3,4	3,5	3,6	4,0
Oder-Spree	7,1	7,0	7,1	6,6	6,3	6,1	6,3	6,4	6,3
Ostprignitz-Ruppin	8,4	8,4	8,6	8,8	8,8	9,0	9,0	8,8	8,6
Potsdam-Mittelmark	9,3	9,9	10,2	10,1	9,9	9,9	10,4	10,8	11,0
Prignitz	6,3	6,2	6,4	6,3	6,1	6,1	6,4	6,5	6,4
Spree-Neiße	5,0	5,0	5,2	5,4	5,3	5,0	5,1	4,8	4,6
Teltow-Fläming	7,5	7,5	7,5	7,1	6,9	6,7	6,7	6,9	6,8
Uckermark	10,0	9,4	9,4	10,1	10,5	10,6	10,2	9,1	8,7
Land Brandenburg	100	100	100	100	100	100	100	100	100
davon									
Kreisfreie Städte	3,3	3,1	3,0	3,3	3,4	3,9	4,0	4,0	3,7
Landkreise	96,7	96,9	97,0	96,7	96,6	96,1	96,0	96,0	96,3

Vollzeitäquivalente je 100 Arbeitnehmer									
Kreisfreie Städte									
Brandenburg an der Havel	93,5	91,1	90,2	88,0	90,0	88,0	83,2	82,5	83,8
Cottbus	96,4	93,8	93,2	93,8	93,3	90,4	88,1	86,1	86,8
Frankfurt (Oder)	94,4	86,9	84,8	82,8	80,1	76,9	74,5	74,1	74,1
Potsdam	88,8	89,0	87,1	85,0	79,4	76,7	76,7	77,5	81,2
Landkreise									
Barnim	93,5	93,6	92,4	90,3	89,0	86,6	87,1	86,7	88,1
Dahme-Spreewald	86,4	86,6	87,1	86,3	83,7	80,5	80,7	81,6	82,0
Elbe-Elster	95,0	95,6	94,3	93,8	92,1	91,9	92,6	90,8	90,4
Havelland	93,6	91,7	90,4	88,8	87,5	86,5	85,4	84,8	86,1
Märkisch-Oderland	93,5	93,4	91,6	89,7	88,1	87,9	88,7	88,0	88,1
Oberhavel	93,3	93,1	92,3	90,3	87,5	83,6	84,7	84,8	85,2
Oberspreewald-Lausitz	89,2	89,7	88,1	88,3	85,9	82,5	82,8	82,6	85,6
Oder-Spree	95,4	95,6	94,2	93,3	91,2	89,1	89,3	89,0	88,3
Ostprignitz-Ruppin	96,2	95,7	94,4	93,9	92,6	90,5	90,1	89,5	88,7
Potsdam-Mittelmark	91,0	90,1	88,5	86,6	85,1	81,7	82,4	83,2	83,8
Prignitz	96,0	94,3	92,9	92,7	91,4	89,1	89,1	89,4	88,9
Spree-Neiße	92,1	92,5	91,7	91,3	89,8	87,5	86,6	85,4	85,4
Teltow-Fläming	95,8	94,9	94,9	94,4	93,1	91,4	91,5	91,5	90,9
Uckermark	95,3	94,7	93,4	92,8	88,8	86,0	88,7	85,8	86,6
Land Brandenburg	93,5	93,0	91,9	90,8	88,8	86,6	86,9	86,4	86,8
davon									
Kreisfreie Städte	93,5	90,4	89,0	88,1	86,1	83,4	81,3	80,9	82,3
Landkreise	93,5	93,1	92,0	90,9	88,9	86,7	87,2	86,7	86,9

**6 Arbeitnehmer in Vollzeitäquivalenten in den kreisfreien Städten und Landkreisen Brandenburgs
1999 bis 2007 nach Wirtschaftsbereichen**

Kreisfreie Städte Landkreise	Arbeitnehmer in Vollzeitäquivalenten								
	1999	2000	2001	2002	2003	2004	2005	2006	2007
Produzierendes Gewerbe									
1 000									
Kreisfreie Städte									
Brandenburg an der Havel	8,6	8,2	7,9	7,5	7,3	6,9	6,6	6,7	7,1
Cottbus	10,5	9,7	8,6	7,5	6,7	7,4	6,5	5,9	6,0
Frankfurt (Oder)	5,9	5,7	5,3	4,6	4,1	3,6	3,1	3,0	3,5
Potsdam	10,2	9,3	7,8	6,6	6,4	6,5	6,2	5,7	5,6
Landkreise									
Barnim	13,9	12,9	11,8	10,7	9,9	9,6	9,0	9,1	9,6
Dahme-Spreewald	14,4	14,1	13,4	12,2	11,3	10,7	10,1	10,0	10,5
Elbe-Elster	14,3	13,3	11,8	10,8	10,5	10,2	9,6	9,2	9,7
Havelland	13,9	13,1	11,9	11,0	10,1	9,8	9,7	10,0	10,8
Märkisch-Oderland	16,7	15,6	13,8	12,2	11,2	10,4	9,7	9,7	10,1
Oberhavel	21,8	21,0	19,5	17,9	16,7	16,0	15,4	14,8	15,3
Oberspreewald-Lausitz	16,9	14,6	13,4	12,9	13,2	11,5	11,2	10,7	11,5
Oder-Spree	22,6	22,3	20,7	19,0	17,3	16,1	15,5	15,5	16,2
Ostprignitz-Ruppin	11,9	11,1	10,8	10,1	9,4	8,9	8,8	8,9	8,8
Potsdam-Mittelmark	20,1	18,9	16,9	15,5	13,9	12,5	11,6	11,8	12,5
Prignitz	8,9	8,6	7,9	7,4	7,2	7,0	6,7	6,8	7,0
Spree-Neiße	21,5	20,3	18,6	17,1	16,3	15,4	15,8	15,9	16,0
Teltow-Fläming	18,7	18,3	17,7	18,5	17,5	17,0	17,0	18,4	20,2
Uckermark	15,1	14,3	13,1	11,8	11,1	10,5	10,1	10,2	10,6
Land Brandenburg	265,9	251,3	231,0	213,5	199,9	190,0	182,5	182,2	191,0
davon									
Kreisfreie Städte	35,2	32,9	29,5	26,2	24,5	24,4	22,3	21,2	22,2
Landkreise	230,7	218,4	201,5	187,2	175,4	165,6	160,1	161,0	168,8
Veränderung gegenüber dem Vorjahr in Prozent									
Kreisfreie Städte									
Brandenburg an der Havel	•	– 5,1	– 4,1	– 4,2	– 3,6	– 5,0	– 4,5	1,1	6,2
Cottbus	•	– 6,8	– 11,7	– 13,4	– 9,6	10,2	– 12,8	– 8,9	1,3
Frankfurt (Oder)	•	– 3,6	– 7,5	– 12,7	– 11,3	– 11,7	– 13,9	– 4,7	19,1
Potsdam	•	– 9,3	– 16,2	– 14,4	– 3,9	2,0	– 5,0	– 8,0	– 0,9
Landkreise									
Barnim	•	– 6,9	– 8,7	– 9,3	– 7,9	– 2,4	– 6,2	0,6	5,8
Dahme-Spreewald	•	– 2,6	– 4,4	– 9,3	– 7,3	– 5,4	– 5,8	– 1,1	5,9
Elbe-Elster	•	– 6,8	– 11,8	– 8,2	– 3,1	– 2,3	– 6,1	– 3,8	5,0
Havelland	•	– 6,0	– 9,0	– 7,5	– 8,6	– 3,0	– 1,0	3,2	8,3
Märkisch-Oderland	•	– 6,2	– 11,8	– 11,7	– 8,2	– 6,9	– 7,1	– 0,3	4,5
Oberhavel	•	– 3,8	– 6,8	– 8,3	– 6,6	– 4,7	– 3,4	– 4,0	3,5
Oberspreewald-Lausitz	•	– 13,8	– 8,0	– 3,4	1,7	– 12,5	– 2,9	– 4,1	6,9
Oder-Spree	•	– 1,3	– 7,3	– 8,0	– 9,0	– 7,1	– 3,7	0,2	4,6
Ostprignitz-Ruppin	•	– 6,8	– 2,7	– 6,4	– 7,3	– 5,0	– 1,6	2,1	– 2,0
Potsdam-Mittelmark	•	– 6,2	– 10,4	– 8,3	– 10,5	– 10,0	– 7,4	1,9	5,9
Prignitz	•	– 3,7	– 7,2	– 7,0	– 2,8	– 3,1	– 3,2	1,0	2,8
Spree-Neiße	•	– 5,3	– 8,4	– 8,0	– 5,1	– 5,1	2,3	1,0	0,6
Teltow-Fläming	•	– 1,9	– 3,0	4,1	– 5,1	– 2,9	0,0	8,1	9,6
Uckermark	•	– 5,1	– 8,2	– 10,2	– 6,1	– 5,5	– 3,7	1,2	3,5
Land Brandenburg	•	– 5,5	– 8,1	– 7,6	– 6,4	– 4,9	– 4,0	– 0,1	4,8
davon									
Kreisfreie Städte	•	– 6,6	– 10,3	– 11,1	– 6,8	– 0,1	– 8,5	– 5,1	4,8
Landkreise	•	– 5,3	– 7,7	– 7,1	– 6,3	– 5,6	– 3,3	0,6	4,8

**6 Arbeitnehmer in Vollzeitäquivalenten in den kreisfreien Städten und Landkreisen Brandenburgs
1999 bis 2007 nach Wirtschaftsbereichen**

Kreisfreie Städte Landkreise	Arbeitnehmer in Vollzeitäquivalenten								
	1999	2000	2001	2002	2003	2004	2005	2006	2007

Anteil am Land Brandenburg in Prozent									
Kreisfreie Städte									
Brandenburg an der Havel	3,3	3,3	3,4	3,5	3,6	3,6	3,6	3,6	3,7
Cottbus	3,9	3,9	3,7	3,5	3,4	3,9	3,6	3,2	3,1
Frankfurt (Oder)	2,2	2,3	2,3	2,2	2,0	1,9	1,7	1,6	1,8
Potsdam	3,8	3,7	3,4	3,1	3,2	3,4	3,4	3,1	3,0
Landkreise									
Barnim	5,2	5,1	5,1	5,0	4,9	5,1	5,0	5,0	5,0
Dahme-Spreewald	5,4	5,6	5,8	5,7	5,7	5,6	5,5	5,5	5,5
Elbe-Elster	5,4	5,3	5,1	5,1	5,2	5,4	5,3	5,1	5,1
Havelland	5,2	5,2	5,1	5,2	5,0	5,1	5,3	5,5	5,7
Märkisch-Oderland	6,3	6,2	6,0	5,7	5,6	5,5	5,3	5,3	5,3
Oberhavel	8,2	8,3	8,5	8,4	8,4	8,4	8,4	8,1	8,0
Oberspreewald-Lausitz	6,4	5,8	5,8	6,1	6,6	6,1	6,1	5,9	6,0
Oder-Spree	8,5	8,9	9,0	8,9	8,7	8,5	8,5	8,5	8,5
Ostprignitz-Ruppin	4,5	4,4	4,7	4,7	4,7	4,7	4,8	4,9	4,6
Potsdam-Mittelmark	7,6	7,5	7,3	7,3	6,9	6,6	6,3	6,5	6,5
Prignitz	3,3	3,4	3,4	3,5	3,6	3,7	3,7	3,7	3,7
Spree-Neiße	8,1	8,1	8,1	8,0	8,1	8,1	8,7	8,7	8,4
Teltow-Fläming	7,0	7,3	7,7	8,7	8,8	9,0	9,3	10,1	10,6
Uckermark	5,7	5,7	5,7	5,5	5,5	5,5	5,5	5,6	5,5
Land Brandenburg	100	100	100	100	100	100	100	100	100
davon									
Kreisfreie Städte	13,3	13,1	12,8	12,3	12,2	12,9	12,2	11,6	11,6
Landkreise	86,7	86,9	87,2	87,7	87,8	87,1	87,8	88,4	88,4

Vollzeitäquivalente je 100 Arbeitnehmer									
Kreisfreie Städte									
Brandenburg an der Havel	97,3	95,0	94,2	93,7	92,6	91,9	91,8	92,1	92,6
Cottbus	94,0	90,6	90,1	89,0	87,6	87,4	86,7	86,0	86,5
Frankfurt (Oder)	94,9	93,9	92,9	91,0	90,7	89,7	89,1	88,1	90,3
Potsdam	87,6	93,4	92,7	91,6	90,7	90,1	90,5	90,1	89,6
Landkreise									
Barnim	96,1	93,1	92,3	90,9	89,3	88,0	87,9	88,2	89,1
Dahme-Spreewald	96,5	95,4	95,0	94,4	93,6	92,3	92,2	92,1	92,6
Elbe-Elster	95,8	95,3	94,4	93,4	92,8	92,0	92,5	92,5	92,8
Havelland	96,1	95,7	95,1	94,2	92,7	91,7	92,4	92,5	93,0
Märkisch-Oderland	96,8	95,9	94,6	93,6	92,2	90,6	90,7	90,7	91,3
Oberhavel	96,7	96,4	95,9	95,2	94,3	93,3	93,6	93,4	93,5
Oberspreewald-Lausitz	96,9	96,7	96,3	96,0	94,6	93,4	94,4	93,9	94,6
Oder-Spree	96,6	96,8	96,5	96,0	95,1	94,4	94,5	94,8	95,3
Ostprignitz-Ruppin	97,3	97,1	96,6	95,8	95,0	93,8	94,1	94,3	94,4
Potsdam-Mittelmark	95,9	94,9	94,3	93,4	92,4	91,3	91,3	91,6	92,5
Prignitz	96,7	96,5	95,9	95,5	94,8	93,9	93,7	94,0	94,3
Spree-Neiße	96,7	95,5	94,8	94,1	93,3	93,3	94,2	94,3	94,6
Teltow-Fläming	97,2	96,2	95,5	95,5	95,1	94,5	94,7	94,8	95,3
Uckermark	96,7	96,3	95,8	95,4	95,0	93,8	93,9	93,9	94,0
Land Brandenburg	96,1	95,5	94,9	94,2	93,3	92,3	92,6	92,7	93,1
davon									
Kreisfreie Städte	93,0	93,0	92,4	91,3	90,4	89,7	89,5	89,2	89,8
Landkreise	96,6	95,8	95,2	94,6	93,7	92,7	93,0	93,1	93,6

**6 Arbeitnehmer in Vollzeitäquivalenten in den kreisfreien Städten und Landkreisen Brandenburgs
1999 bis 2007 nach Wirtschaftsbereichen**

Kreisfreie Städte Landkreise	Arbeitnehmer in Vollzeitäquivalenten								
	1999	2000	2001	2002	2003	2004	2005	2006	2007
Produzierendes Gewerbe ohne Baugewerbe									
	1 000								
Kreisfreie Städte									
Brandenburg an der Havel	4,7	5,0	5,1	5,2	5,1	5,0	4,9	5,0	5,3
Cottbus	5,1	5,2	4,9	4,6	4,3	5,1	4,4	3,9	4,0
Frankfurt (Oder)	2,4	2,2	2,2	2,0	2,0	1,8	1,7	1,6	2,1
Potsdam	4,2	3,9	3,4	3,2	3,2	3,3	3,2	3,0	3,1
Landkreise									
Barnim	6,3	6,2	5,7	5,5	5,2	5,3	5,2	5,4	5,8
Dahme-Spreewald	7,0	7,2	7,4	6,9	6,7	6,4	6,1	6,0	6,5
Elbe-Elster	6,6	6,6	6,6	6,4	6,4	6,5	6,4	6,2	6,6
Havelland	7,4	7,3	7,3	7,0	6,6	6,4	6,7	6,9	7,7
Märkisch-Oderland	5,9	6,1	5,9	5,6	5,3	5,0	4,9	4,9	5,3
Oberhavel	13,7	13,5	12,9	12,2	11,8	11,4	11,1	10,6	10,7
Oberspreewald-Lausitz	10,2	8,9	8,7	8,7	9,0	7,4	7,5	7,5	8,0
Oder-Spree	11,8	12,4	12,3	12,0	11,3	10,7	10,4	10,5	10,7
Ostprignitz-Ruppin	5,6	5,4	5,7	5,6	5,5	5,5	5,4	5,6	5,5
Potsdam-Mittelmark	7,9	8,0	7,7	7,2	6,8	6,3	5,8	5,7	6,0
Prignitz	4,4	4,4	4,4	4,3	4,5	4,6	4,5	4,6	4,7
Spree-Neiße	12,6	12,4	11,7	11,0	10,6	10,4	11,0	11,6	12,1
Teltow-Fläming	11,6	12,1	12,4	13,7	13,3	13,2	13,4	14,7	16,3
Uckermark	7,8	7,6	7,4	7,0	6,7	6,8	6,8	7,0	7,4
Land Brandenburg	135,3	134,3	131,6	128,3	124,4	120,8	119,4	120,7	127,7
davon									
Kreisfreie Städte	16,4	16,3	15,6	15,0	14,6	15,1	14,1	13,5	14,5
Landkreise	118,9	118,0	116,1	113,4	109,8	105,7	105,3	107,2	113,2
Veränderung gegenüber dem Vorjahr in Prozent									
Kreisfreie Städte									
Brandenburg an der Havel	•	4,7	3,3	0,9	– 1,0	– 2,9	– 2,4	2,5	6,3
Cottbus	•	1,9	– 6,0	– 5,9	– 6,5	18,5	– 12,9	– 11,5	3,3
Frankfurt (Oder)	•	– 7,0	– 1,8	– 7,9	– 0,7	– 12,3	– 5,4	– 2,2	27,5
Potsdam	•	– 7,7	– 13,2	– 5,3	0,4	1,3	– 3,0	– 5,2	3,2
Landkreise									
Barnim	•	– 1,9	– 8,1	– 3,8	– 5,6	1,8	– 2,0	4,5	7,2
Dahme-Spreewald	•	2,2	2,4	– 5,8	– 3,6	– 4,0	– 4,9	– 1,4	7,7
Elbe-Elster	•	0,0	0,9	– 3,4	– 0,3	1,0	– 1,5	– 2,6	5,8
Havelland	•	– 2,0	– 0,1	– 3,4	– 6,2	– 3,1	5,0	3,5	10,3
Märkisch-Oderland	•	2,1	– 2,5	– 4,5	– 5,7	– 5,3	– 2,4	– 0,0	8,5
Oberhavel	•	– 1,0	– 4,7	– 5,1	– 3,2	– 4,0	– 2,4	– 4,9	1,1
Oberspreewald-Lausitz	•	– 13,5	– 1,7	– 0,5	3,9	– 18,0	1,5	– 0,0	6,9
Oder-Spree	•	5,5	– 1,1	– 2,1	– 6,0	– 5,6	– 2,7	0,5	2,2
Ostprignitz-Ruppin	•	– 2,8	4,4	– 1,4	– 1,0	– 1,4	– 0,7	2,5	– 0,7
Potsdam-Mittelmark	•	1,3	– 3,5	– 6,2	– 6,6	– 7,1	– 7,0	– 2,0	5,6
Prignitz	•	0,4	1,2	– 1,7	3,0	1,6	– 0,2	0,9	3,1
Spree-Neiße	•	– 2,1	– 5,4	– 5,9	– 3,5	– 2,3	5,7	5,9	3,9
Teltow-Fläming	•	3,6	2,6	11,0	– 3,0	– 0,9	1,8	9,7	10,5
Uckermark	•	– 2,0	– 3,3	– 5,5	– 3,4	0,9	0,9	2,5	5,3
Land Brandenburg	•	– 0,8	– 2,0	– 2,5	– 3,0	– 3,0	– 1,1	1,1	5,8
davon									
Kreisfreie Städte	•	– 1,0	– 4,3	– 3,8	– 2,4	3,0	– 6,4	– 4,2	7,3
Landkreise	•	– 0,7	– 1,7	– 2,3	– 3,1	– 3,7	– 0,4	1,8	5,6

**6 Arbeitnehmer in Vollzeitäquivalenten in den kreisfreien Städten und Landkreisen Brandenburgs
1999 bis 2007 nach Wirtschaftsbereichen**

Kreisfreie Städte Landkreise	Arbeitnehmer in Vollzeitäquivalenten								
	1999	2000	2001	2002	2003	2004	2005	2006	2007

Anteil am Land Brandenburg in Prozent									
Kreisfreie Städte									
Brandenburg an der Havel	3,5	3,7	3,9	4,0	4,1	4,1	4,1	4,1	4,1
Cottbus	3,7	3,9	3,7	3,6	3,4	4,2	3,7	3,2	3,2
Frankfurt (Oder)	1,8	1,7	1,7	1,6	1,6	1,4	1,4	1,3	1,6
Potsdam	3,1	2,9	2,6	2,5	2,6	2,7	2,6	2,5	2,4
Landkreise									
Barnim	4,7	4,6	4,3	4,3	4,2	4,4	4,3	4,5	4,5
Dahme-Spreewald	5,2	5,4	5,6	5,4	5,4	5,3	5,1	5,0	5,1
Elbe-Elster	4,9	4,9	5,1	5,0	5,1	5,4	5,3	5,1	5,1
Havelland	5,5	5,4	5,5	5,5	5,3	5,3	5,6	5,7	6,0
Märkisch-Oderland	4,4	4,5	4,5	4,4	4,3	4,2	4,1	4,1	4,2
Oberhavel	10,1	10,1	9,8	9,5	9,5	9,4	9,3	8,7	8,4
Oberspreewald-Lausitz	7,6	6,6	6,6	6,7	7,2	6,1	6,3	6,2	6,3
Oder-Spree	8,7	9,3	9,3	9,4	9,1	8,9	8,7	8,7	8,4
Ostprignitz-Ruppin	4,1	4,1	4,3	4,4	4,5	4,5	4,5	4,6	4,3
Potsdam-Mittelmark	5,8	5,9	5,9	5,6	5,4	5,2	4,9	4,7	4,7
Prignitz	3,2	3,3	3,4	3,4	3,6	3,8	3,8	3,8	3,7
Spree-Neiße	9,3	9,2	8,9	8,6	8,5	8,6	9,2	9,6	9,5
Teltow-Fläming	8,6	9,0	9,4	10,7	10,7	10,9	11,3	12,2	12,8
Uckermark	5,7	5,7	5,6	5,4	5,4	5,6	5,7	5,8	5,8
Land Brandenburg	100	100	100	100	100	100	100	100	100
davon									
Kreisfreie Städte	12,1	12,1	11,8	11,7	11,7	12,5	11,8	11,2	11,3
Landkreise	87,9	87,9	88,2	88,3	88,3	87,5	88,2	88,8	88,7

Vollzeitäquivalente je 100 Arbeitnehmer									
Kreisfreie Städte									
Brandenburg an der Havel	97,6	94,4	93,8	93,7	92,9	92,6	92,3	92,5	93,1
Cottbus	91,9	87,3	87,3	86,3	85,1	86,0	84,9	84,0	84,7
Frankfurt (Oder)	91,0	89,3	88,9	87,5	89,0	89,0	88,7	87,1	90,3
Potsdam	76,6	88,5	88,4	87,9	87,0	86,7	87,8	87,7	87,1
Landkreise									
Barnim	95,8	91,1	90,1	88,9	87,4	87,1	87,5	88,1	89,2
Dahme-Spreewald	96,5	94,9	94,6	94,1	93,6	92,8	92,8	92,8	93,4
Elbe-Elster	95,4	94,8	94,4	93,5	93,2	93,2	93,6	93,3	93,5
Havelland	96,1	95,9	95,7	95,4	94,2	93,5	94,2	94,0	94,3
Märkisch-Oderland	96,0	94,7	93,6	93,2	92,1	91,3	92,1	92,0	92,7
Oberhavel	96,8	97,1	96,9	96,5	96,1	95,8	95,9	95,5	95,5
Oberspreewald-Lausitz	97,5	97,3	97,0	96,7	96,3	95,4	95,5	95,5	95,4
Oder-Spree	96,6	97,5	97,5	97,1	96,6	96,3	96,3	96,6	96,7
Ostprignitz-Ruppin	97,0	96,8	96,7	96,1	95,7	95,1	95,2	95,3	95,1
Potsdam-Mittelmark	94,8	93,4	93,2	92,8	92,0	91,6	91,5	91,7	92,5
Prignitz	96,1	96,2	95,9	95,8	95,3	95,0	94,9	94,9	95,2
Spree-Neiße	96,7	95,1	94,8	94,6	94,0	94,4	94,9	95,1	95,4
Teltow-Fläming	97,3	96,1	95,7	96,0	95,8	95,5	95,6	95,7	96,1
Uckermark	96,7	96,2	96,1	95,8	95,5	94,8	94,7	94,6	94,8
Land Brandenburg	95,5	95,0	94,7	94,3	93,8	93,4	93,6	93,6	94,0
davon									
Kreisfreie Städte	88,7	89,9	89,8	89,2	88,7	88,6	88,5	88,2	88,9
Landkreise	96,5	95,7	95,4	95,0	94,5	94,1	94,3	94,4	94,6

**6 Arbeitnehmer in Vollzeitäquivalenten in den kreisfreien Städten und Landkreisen Brandenburgs
1999 bis 2007 nach Wirtschaftsbereichen**

Kreisfreie Städte Landkreise	Arbeitnehmer in Vollzeitäquivalenten								
	1999	2000	2001	2002	2003	2004	2005	2006	2007
Baugewerbe									
1 000									
Kreisfreie Städte									
Brandenburg an der Havel	3,9	3,2	2,7	2,4	2,1	1,9	1,7	1,7	1,8
Cottbus	5,4	4,6	3,7	2,9	2,5	2,4	2,1	2,0	1,9
Frankfurt (Oder)	3,5	3,5	3,1	2,6	2,1	1,9	1,4	1,3	1,5
Potsdam	6,0	5,4	4,4	3,4	3,2	3,2	3,0	2,7	2,5
Landkreise									
Barnim	7,5	6,7	6,1	5,2	4,7	4,3	3,9	3,7	3,8
Dahme-Spreewald	7,4	6,9	6,1	5,3	4,6	4,3	4,0	3,9	4,1
Elbe-Elster	7,7	6,8	5,1	4,4	4,1	3,8	3,2	3,0	3,1
Havelland	6,5	5,8	4,6	4,0	3,5	3,4	3,0	3,0	3,1
Märkisch-Oderland	10,8	9,6	7,9	6,5	5,9	5,4	4,8	4,7	4,8
Oberhavel	8,1	7,4	6,7	5,7	4,9	4,6	4,3	4,2	4,6
Oberspreewald-Lausitz	6,7	5,7	4,7	4,3	4,2	4,1	3,7	3,2	3,5
Oder-Spree	10,8	9,9	8,4	7,0	6,0	5,4	5,1	5,1	5,6
Ostprignitz-Ruppin	6,3	5,7	5,1	4,5	3,8	3,4	3,3	3,4	3,2
Potsdam-Mittelmark	12,3	10,9	9,2	8,3	7,1	6,2	5,7	6,1	6,4
Prignitz	4,5	4,2	3,5	3,0	2,7	2,4	2,2	2,2	2,3
Spree-Neiße	8,8	7,9	6,9	6,1	5,6	5,0	4,8	4,3	3,9
Teltow-Fläming	7,0	6,2	5,4	4,7	4,2	3,8	3,6	3,6	3,9
Uckermark	7,3	6,7	5,8	4,8	4,4	3,7	3,3	3,2	3,2
Land Brandenburg	130,6	117,0	99,4	85,1	75,5	69,3	63,0	61,5	63,3
davon									
Kreisfreie Städte	18,8	16,7	14,0	11,3	9,9	9,4	8,3	7,7	7,7
Landkreise	111,8	100,4	85,5	73,9	65,6	59,9	54,8	53,8	55,6
Veränderung gegenüber dem Vorjahr in Prozent									
Kreisfreie Städte									
Brandenburg an der Havel	•	– 17,1	– 15,5	– 13,9	– 9,3	– 10,0	– 10,1	– 2,8	6,1
Cottbus	•	– 15,0	– 18,1	– 23,1	– 14,7	– 4,3	– 12,5	– 3,4	– 2,5
Frankfurt (Oder)	•	– 1,4	– 11,1	– 16,1	– 19,5	– 11,0	– 22,0	– 7,6	9,0
Potsdam	•	– 10,5	– 18,4	– 21,4	– 7,9	2,6	– 7,0	– 10,8	– 5,5
Landkreise									
Barnim	•	– 11,2	– 9,2	– 14,4	– 10,3	– 7,0	– 11,2	– 4,7	3,7
Dahme-Spreewald	•	– 7,2	– 11,4	– 13,4	– 12,2	– 7,5	– 7,0	– 0,7	3,1
Elbe-Elster	•	– 12,5	– 24,2	– 14,4	– 7,3	– 7,5	– 14,1	– 6,1	3,4
Havelland	•	– 10,5	– 20,2	– 13,9	– 12,7	– 2,6	– 12,5	2,5	3,7
Märkisch-Oderland	•	– 10,9	– 17,7	– 17,1	– 10,3	– 8,3	– 11,4	– 0,6	0,4
Oberhavel	•	– 8,4	– 10,6	– 14,6	– 13,8	– 6,3	– 6,0	– 1,7	9,3
Oberspreewald-Lausitz	•	– 14,3	– 17,7	– 8,8	– 2,7	– 0,6	– 10,6	– 12,5	7,1
Oder-Spree	•	– 8,7	– 15,0	– 16,7	– 14,3	– 10,1	– 5,6	– 0,4	9,7
Ostprignitz-Ruppin	•	– 10,4	– 9,6	– 12,0	– 15,2	– 10,3	– 2,9	1,3	– 4,1
Potsdam-Mittelmark	•	– 11,0	– 15,5	– 10,2	– 13,9	– 12,7	– 7,8	5,9	6,2
Prignitz	•	– 7,6	– 15,9	– 13,7	– 11,0	– 10,9	– 8,9	1,1	2,2
Spree-Neiße	•	– 10,0	– 13,1	– 11,6	– 7,9	– 10,3	– 4,6	– 10,4	– 8,4
Teltow-Fläming	•	– 11,0	– 13,7	– 11,7	– 11,5	– 9,4	– 6,0	2,0	6,1
Uckermark	•	– 8,3	– 13,9	– 16,2	– 9,9	– 15,3	– 12,1	– 1,5	– 0,2
Land Brandenburg	•	– 10,4	– 15,0	– 14,4	– 11,4	– 8,2	– 9,0	– 2,4	2,9
davon									
Kreisfreie Städte	•	– 11,5	– 16,2	– 19,2	– 12,6	– 4,8	– 12,0	– 6,7	0,3
Landkreise	•	– 10,2	– 14,9	– 13,6	– 11,2	– 8,7	– 8,5	– 1,8	3,2

**6 Arbeitnehmer in Vollzeitäquivalenten in den kreisfreien Städten und Landkreisen Brandenburgs
1999 bis 2007 nach Wirtschaftsbereichen**

Kreisfreie Städte Landkreise	Arbeitnehmer in Vollzeitäquivalenten								
	1999	2000	2001	2002	2003	2004	2005	2006	2007

Anteil am Land Brandenburg in Prozent									
Kreisfreie Städte									
Brandenburg an der Havel	3,0	2,8	2,8	2,8	2,8	2,8	2,7	2,7	2,8
Cottbus	4,1	3,9	3,8	3,4	3,3	3,4	3,3	3,2	3,1
Frankfurt (Oder)	2,7	3,0	3,1	3,0	2,8	2,7	2,3	2,2	2,3
Potsdam	4,6	4,6	4,4	4,0	4,2	4,7	4,8	4,4	4,0
Landkreise									
Barnim	5,8	5,7	6,1	6,1	6,2	6,3	6,1	6,0	6,0
Dahme-Spreewald	5,7	5,9	6,1	6,2	6,1	6,2	6,3	6,4	6,4
Elbe-Elster	5,9	5,8	5,1	5,1	5,4	5,4	5,1	4,9	5,0
Havelland	5,0	4,9	4,6	4,7	4,6	4,9	4,7	4,9	5,0
Märkisch-Oderland	8,2	8,2	7,9	7,7	7,8	7,8	7,6	7,7	7,5
Oberhavel	6,2	6,4	6,7	6,7	6,5	6,6	6,8	6,9	7,3
Oberspreewald-Lausitz	5,1	4,9	4,7	5,0	5,5	6,0	5,9	5,3	5,5
Oder-Spree	8,3	8,4	8,4	8,2	7,9	7,8	8,1	8,2	8,8
Ostprignitz-Ruppin	4,9	4,9	5,2	5,3	5,1	5,0	5,3	5,5	5,1
Potsdam-Mittelmark	9,4	9,3	9,3	9,7	9,4	9,0	9,1	9,9	10,2
Prignitz	3,5	3,6	3,5	3,6	3,6	3,5	3,5	3,6	3,6
Spree-Neiße	6,8	6,8	6,9	7,2	7,4	7,3	7,6	7,0	6,2
Teltow-Fläming	5,4	5,3	5,4	5,6	5,6	5,5	5,7	5,9	6,1
Uckermark	5,6	5,7	5,8	5,7	5,8	5,3	5,2	5,2	5,1
Land Brandenburg	100	100	100	100	100	100	100	100	100
davon									
Kreisfreie Städte	14,4	14,2	14,0	13,2	13,1	13,5	13,1	12,5	12,2
Landkreise	85,6	85,8	86,0	86,8	86,9	86,5	86,9	87,5	87,8

Vollzeitäquivalente je 100 Arbeitnehmer									
Kreisfreie Städte									
Brandenburg an der Havel	96,9	95,9	95,1	93,5	92,1	90,1	90,4	90,8	91,3
Cottbus	96,1	94,6	94,0	93,7	92,4	90,5	90,7	90,1	90,4
Frankfurt (Oder)	97,8	97,0	95,9	93,8	92,3	90,5	89,6	89,4	90,3
Potsdam	97,5	97,3	96,4	95,4	94,8	93,8	93,4	92,9	92,9
Landkreise									
Barnim	96,4	95,1	94,5	93,2	91,6	89,2	88,5	88,4	89,0
Dahme-Spreewald	96,4	96,1	95,5	94,7	93,7	91,6	91,2	91,1	91,4
Elbe-Elster	96,2	95,8	94,4	93,2	92,3	90,1	90,2	90,9	91,5
Havelland	96,0	95,5	94,1	92,3	90,0	88,3	88,4	89,1	90,1
Märkisch-Oderland	97,3	96,6	95,3	94,0	92,2	90,0	89,4	89,3	89,8
Oberhavel	96,6	95,2	93,9	92,4	90,1	87,6	88,3	88,5	89,2
Oberspreewald-Lausitz	96,0	95,6	95,1	94,5	91,2	90,0	92,3	90,4	92,7
Oder-Spree	96,6	95,9	95,0	94,3	92,5	90,9	91,0	91,4	92,5
Ostprignitz-Ruppin	97,7	97,4	96,6	95,4	93,9	91,9	92,4	92,6	93,2
Potsdam-Mittelmark	96,6	96,0	95,2	94,0	92,7	91,1	91,0	91,6	92,6
Prignitz	97,2	96,9	95,8	95,0	93,9	92,0	91,3	92,2	92,5
Spree-Neiße	96,8	96,0	94,8	93,3	92,1	91,0	92,5	92,2	92,2
Teltow-Fläming	96,8	96,3	95,1	94,0	92,7	91,0	91,2	91,4	92,2
Uckermark	96,6	96,3	95,5	94,9	94,2	92,1	92,1	92,3	92,1
Land Brandenburg	96,7	96,1	95,1	93,9	92,4	90,6	90,8	90,8	91,4
davon									
Kreisfreie Städte	97,1	96,2	95,4	94,2	93,1	91,5	91,4	91,1	91,4
Landkreise	96,6	96,0	95,0	93,9	92,3	90,4	90,7	90,8	91,5

**6 Arbeitnehmer in Vollzeitäquivalenten in den kreisfreien Städten und Landkreisen Brandenburgs
1999 bis 2007 nach Wirtschaftsbereichen**

Kreisfreie Städte Landkreise	Arbeitnehmer in Vollzeitäquivalenten								
	1999	2000	2001	2002	2003	2004	2005	2006	2007
Dienstleistungsbereiche									
1 000									
Kreisfreie Städte									
Brandenburg an der Havel	20,8	20,2	20,2	20,1	20,8	21,0	20,0	20,1	20,4
Cottbus	47,8	46,9	46,6	45,3	45,2	47,4	45,7	45,2	44,2
Frankfurt (Oder)	31,7	31,5	31,1	30,4	29,5	29,3	28,3	27,9	27,8
Potsdam	65,8	67,2	68,1	66,9	66,8	70,6	70,9	71,8	74,4
Landkreise									
Barnim	35,5	35,1	35,1	34,3	33,8	34,1	33,5	33,5	33,6
Dahme-Spreewald	34,6	34,8	34,1	33,6	33,2	33,3	34,9	36,1	37,0
Elbe-Elster	23,6	23,1	21,3	21,1	21,2	20,2	20,6	19,8	19,1
Havelland	23,5	23,7	23,6	23,6	22,9	22,6	21,8	21,8	22,0
Märkisch-Oderland	36,5	35,8	34,8	34,9	34,1	34,0	32,9	32,2	32,5
Oberhavel	30,1	30,9	30,6	30,9	30,8	31,2	30,4	31,1	32,4
Oberspreewald-Lausitz	25,0	24,3	24,4	23,7	22,7	23,1	22,3	22,6	22,4
Oder-Spree	33,7	34,5	34,0	34,0	33,5	34,6	33,9	33,8	34,1
Ostprignitz-Ruppin	23,4	22,6	22,7	22,7	22,2	21,8	20,6	20,8	21,1
Potsdam-Mittelmark	41,5	42,9	41,5	41,3	40,0	37,3	37,6	37,6	38,6
Prignitz	17,5	17,1	17,1	17,4	16,4	16,2	15,4	15,6	16,0
Spree-Neiße	24,1	23,6	23,6	22,6	20,9	18,2	17,3	17,3	17,3
Teltow-Fläming	29,1	29,4	30,1	30,2	30,5	30,4	29,2	29,8	31,3
Uckermark	28,7	28,2	27,2	27,0	25,5	24,5	23,7	23,7	24,1
Land Brandenburg	572,8	571,8	566,1	559,9	550,4	549,9	539,1	540,8	548,2
davon									
Kreisfreie Städte	166,1	165,8	166,0	162,7	162,4	168,4	164,9	164,9	166,8
Landkreise	406,7	406,0	400,1	397,2	388,0	381,5	374,2	375,8	381,4
Veränderung gegenüber dem Vorjahr in Prozent									
Kreisfreie Städte									
Brandenburg an der Havel	•	– 3,1	0,0	– 0,3	3,5	0,9	– 5,1	0,6	1,5
Cottbus	•	– 1,8	– 0,7	– 2,9	– 0,1	4,8	– 3,5	– 1,2	– 2,1
Frankfurt (Oder)	•	– 0,6	– 1,2	– 2,3	– 3,1	– 0,6	– 3,5	– 1,4	– 0,2
Potsdam	•	2,1	1,3	– 1,7	– 0,1	5,7	0,4	1,2	3,6
Landkreise									
Barnim	•	– 1,0	0,1	– 2,5	– 1,2	0,6	– 1,7	0,1	0,2
Dahme-Spreewald	•	0,5	– 1,9	– 1,6	– 1,1	0,2	4,8	3,4	2,5
Elbe-Elster	•	– 1,9	– 8,1	– 0,9	0,7	– 4,9	2,0	– 3,8	– 3,4
Havelland	•	0,8	– 0,4	– 0,1	– 2,7	– 1,3	– 3,5	– 0,2	1,0
Märkisch-Oderland	•	– 1,9	– 2,6	0,3	– 2,4	– 0,2	– 3,3	– 2,0	0,9
Oberhavel	•	2,7	– 1,1	1,0	– 0,4	1,6	– 2,5	2,1	4,2
Oberspreewald-Lausitz	•	– 2,9	0,5	– 2,8	– 4,2	1,7	– 3,4	1,2	– 0,7
Oder-Spree	•	2,4	– 1,2	– 0,1	– 1,3	3,1	– 2,1	– 0,1	0,7
Ostprignitz-Ruppin	•	– 3,4	0,8	– 0,3	– 1,9	– 1,8	– 5,7	1,2	1,4
Potsdam-Mittelmark	•	3,4	– 3,4	– 0,4	– 3,1	– 6,7	0,7	0,1	2,4
Prignitz	•	– 2,0	– 0,3	2,0	– 5,5	– 1,4	– 5,1	1,4	2,3
Spree-Neiße	•	– 2,1	– 0,2	– 4,4	– 7,2	– 13,2	– 4,7	0,2	– 0,3
Teltow-Fläming	•	1,1	2,3	0,3	1,1	– 0,5	– 3,9	2,0	5,1
Uckermark	•	– 1,6	– 3,7	– 0,6	– 5,6	– 4,1	– 3,0	– 0,3	1,6
Land Brandenburg	•	– 0,2	– 1,0	– 1,1	– 1,7	– 0,1	– 2,0	0,3	1,4
davon									
Kreisfreie Städte	•	– 0,2	0,1	– 2,0	– 0,2	3,7	– 2,1	0,0	1,1
Landkreise	•	– 0,2	– 1,5	– 0,7	– 2,3	– 1,7	– 1,9	0,4	1,5

**6 Arbeitnehmer in Vollzeitäquivalenten in den kreisfreien Städten und Landkreisen Brandenburgs
1999 bis 2007 nach Wirtschaftsbereichen**

Kreisfreie Städte Landkreise	Arbeitnehmer in Vollzeitäquivalenten								
	1999	2000	2001	2002	2003	2004	2005	2006	2007

Anteil am Land Brandenburg in Prozent									
Kreisfreie Städte									
Brandenburg an der Havel	3,6	3,5	3,6	3,6	3,8	3,8	3,7	3,7	3,7
Cottbus	8,3	8,2	8,2	8,1	8,2	8,6	8,5	8,4	8,1
Frankfurt (Oder)	5,5	5,5	5,5	5,4	5,4	5,3	5,2	5,2	5,1
Potsdam	11,5	11,7	12,0	12,0	12,1	12,8	13,2	13,3	13,6
Landkreise									
Barnim	6,2	6,1	6,2	6,1	6,1	6,2	6,2	6,2	6,1
Dahme-Spreewald	6,0	6,1	6,0	6,0	6,0	6,1	6,5	6,7	6,7
Elbe-Elster	4,1	4,0	3,8	3,8	3,9	3,7	3,8	3,7	3,5
Havelland	4,1	4,1	4,2	4,2	4,2	4,1	4,1	4,0	4,0
Märkisch-Oderland	6,4	6,3	6,2	6,2	6,2	6,2	6,1	6,0	5,9
Oberhavel	5,3	5,4	5,4	5,5	5,6	5,7	5,6	5,8	5,9
Oberspreewald-Lausitz	4,4	4,2	4,3	4,2	4,1	4,2	4,1	4,2	4,1
Oder-Spree	5,9	6,0	6,0	6,1	6,1	6,3	6,3	6,3	6,2
Ostprignitz-Ruppin	4,1	3,9	4,0	4,0	4,0	4,0	3,8	3,9	3,9
Potsdam-Mittelmark	7,2	7,5	7,3	7,4	7,3	6,8	7,0	7,0	7,0
Prignitz	3,0	3,0	3,0	3,1	3,0	2,9	2,9	2,9	2,9
Spree-Neiße	4,2	4,1	4,2	4,0	3,8	3,3	3,2	3,2	3,2
Teltow-Fläming	5,1	5,1	5,3	5,4	5,5	5,5	5,4	5,5	5,7
Uckermark	5,0	4,9	4,8	4,8	4,6	4,5	4,4	4,4	4,4
Land Brandenburg	100	100	100	100	100	100	100	100	100
davon									
Kreisfreie Städte	29,0	29,0	29,3	29,1	29,5	30,6	30,6	30,5	30,4
Landkreise	71,0	71,0	70,7	70,9	70,5	69,4	69,4	69,5	69,6

Vollzeitäquivalente je 100 Arbeitnehmer									
Kreisfreie Städte									
Brandenburg an der Havel	88,6	87,1	86,1	85,7	85,5	84,4	82,7	81,9	81,9
Cottbus	88,9	88,5	87,8	87,5	87,0	85,5	84,9	84,5	84,0
Frankfurt (Oder)	90,1	87,6	86,0	85,2	84,7	84,6	83,2	82,8	82,4
Potsdam	89,9	88,5	88,0	87,4	86,4	85,5	84,6	84,7	84,3
Landkreise									
Barnim	87,6	86,5	86,1	85,2	84,0	83,0	81,3	82,2	81,9
Dahme-Spreewald	88,1	87,1	86,4	86,0	84,8	83,4	82,7	83,2	82,9
Elbe-Elster	86,7	86,2	84,9	83,8	83,3	82,2	81,8	82,0	81,4
Havelland	84,4	83,5	82,6	81,3	80,0	78,6	76,1	76,5	76,6
Märkisch-Oderland	87,1	86,1	85,1	85,0	83,6	82,7	80,1	80,1	80,5
Oberhavel	86,6	86,1	85,4	85,0	83,2	82,5	81,6	80,0	79,6
Oberspreewald-Lausitz	85,2	83,9	83,1	82,4	81,4	80,6	79,3	79,5	79,4
Oder-Spree	88,5	87,7	86,8	86,1	84,8	82,9	82,4	80,5	80,4
Ostprignitz-Ruppin	88,7	87,7	87,2	86,4	84,8	84,0	83,0	81,5	81,5
Potsdam-Mittelmark	88,4	87,9	86,2	86,0	84,9	84,2	83,0	82,4	81,7
Prignitz	86,9	85,2	84,4	84,2	82,2	81,5	78,8	78,5	80,3
Spree-Neiße	85,6	84,5	83,9	82,5	81,2	80,7	80,3	79,0	78,1
Teltow-Fläming	87,3	86,9	86,4	86,0	84,8	83,7	82,1	81,8	82,4
Uckermark	87,5	86,7	85,4	84,5	83,1	81,8	81,6	80,4	78,2
Land Brandenburg	87,8	86,8	86,0	85,3	84,3	83,3	82,1	81,7	81,5
davon									
Kreisfreie Städte	89,5	88,2	87,3	86,8	86,2	85,2	84,2	84,0	83,6
Landkreise	87,2	86,3	85,4	84,8	83,5	82,5	81,2	80,8	80,6

**6 Arbeitnehmer in Vollzeitäquivalenten in den kreisfreien Städten und Landkreisen Brandenburgs
1999 bis 2007 nach Wirtschaftsbereichen**

Kreisfreie Städte Landkreise	Arbeitnehmer in Vollzeitäquivalenten								
	1999	2000	2001	2002	2003	2004	2005	2006	2007
Handel, Gastgewerbe und Verkehr									
1 000									
Kreisfreie Städte									
Brandenburg an der Havel	5,2	5,3	5,3	5,1	5,0	5,3	5,2	5,1	5,2
Cottbus	13,0	12,3	11,8	11,2	11,0	11,5	11,2	10,8	10,6
Frankfurt (Oder)	6,9	6,8	6,5	6,3	5,8	5,4	5,1	4,9	5,0
Potsdam	13,3	13,8	14,1	13,4	12,2	12,2	12,8	12,7	12,7
Landkreise									
Barnim	11,9	12,1	12,0	11,8	11,5	11,6	11,4	11,2	11,1
Dahme-Spreewald	16,7	17,1	16,4	15,4	14,9	14,9	15,3	15,5	16,0
Elbe-Elster	8,2	8,0	7,7	7,3	7,0	6,8	6,5	6,3	6,2
Havelland	9,2	9,5	9,9	9,6	9,2	9,3	9,2	9,2	9,4
Märkisch-Oderland	13,0	13,0	12,3	12,1	11,8	11,7	11,2	10,8	11,0
Oberhavel	10,3	10,6	10,5	10,8	10,6	10,8	10,7	11,1	11,7
Oberspreewald-Lausitz	8,7	8,7	8,6	8,2	7,9	8,2	8,0	7,8	7,4
Oder-Spree	11,1	11,3	11,1	10,9	10,6	11,8	12,3	12,1	12,3
Ostprignitz-Ruppin	7,1	7,2	7,1	7,0	6,8	6,8	6,7	6,7	6,8
Potsdam-Mittelmark	16,3	17,4	17,0	16,7	16,3	16,0	16,3	16,7	16,8
Prignitz	6,4	6,4	6,3	6,4	6,3	6,2	6,1	6,0	6,1
Spree-Neiße	9,5	9,5	9,0	8,5	8,0	6,7	6,5	6,4	6,3
Teltow-Fläming	11,8	12,6	12,9	13,1	13,2	13,3	13,1	13,4	14,6
Uckermark	9,0	9,1	8,9	8,8	8,6	8,3	8,0	8,0	8,1
Land Brandenburg	187,5	190,7	187,4	182,7	176,7	176,8	175,5	174,9	177,5
davon									
Kreisfreie Städte	38,4	38,2	37,7	36,0	33,9	34,4	34,3	33,5	33,5
Landkreise	149,2	152,5	149,6	146,7	142,8	142,4	141,3	141,3	144,0
Veränderung gegenüber dem Vorjahr in Prozent									
Kreisfreie Städte									
Brandenburg an der Havel	•	1,6	– 0,5	– 4,5	– 1,7	6,4	– 2,6	– 0,7	1,7
Cottbus	•	– 5,0	– 4,0	– 4,9	– 2,4	5,1	– 2,7	– 3,7	– 2,3
Frankfurt (Oder)	•	– 1,2	– 4,3	– 2,5	– 8,0	– 7,1	– 5,5	– 3,2	0,9
Potsdam	•	3,5	2,8	– 5,2	– 9,3	0,4	4,8	– 0,9	0,4
Landkreise									
Barnim	•	1,8	– 0,9	– 1,7	– 2,7	0,8	– 1,6	– 1,7	– 0,5
Dahme-Spreewald	•	2,6	– 4,1	– 5,8	– 3,6	0,0	2,6	1,4	3,5
Elbe-Elster	•	– 1,6	– 4,6	– 4,4	– 4,3	– 2,4	– 5,0	– 2,3	– 1,7
Havelland	•	2,6	4,3	– 3,0	– 4,6	1,1	– 0,8	– 0,3	2,9
Märkisch-Oderland	•	0,3	– 5,9	– 1,5	– 2,1	– 1,0	– 4,3	– 3,3	1,7
Oberhavel	•	2,8	– 0,3	3,0	– 1,8	1,8	– 1,3	3,9	5,5
Oberspreewald-Lausitz	•	0,4	– 1,1	– 4,3	– 3,7	3,4	– 2,1	– 2,3	– 5,6
Oder-Spree	•	2,3	– 2,4	– 1,6	– 2,7	11,4	4,1	– 1,1	1,7
Ostprignitz-Ruppin	•	0,2	– 1,2	– 0,9	– 2,9	– 0,5	– 1,4	0,1	1,5
Potsdam-Mittelmark	•	6,7	– 2,5	– 1,6	– 2,2	– 2,4	2,3	2,4	0,7
Prignitz	•	0,3	– 1,4	0,9	– 0,8	– 1,2	– 1,8	– 1,8	1,6
Spree-Neiße	•	0,2	– 5,2	– 6,0	– 5,3	– 17,1	– 2,7	– 1,3	– 2,3
Teltow-Fläming	•	6,4	3,1	1,1	0,8	0,9	– 1,9	2,3	8,9
Uckermark	•	0,7	– 2,4	– 0,9	– 2,7	– 2,5	– 3,9	– 0,2	1,0
Land Brandenburg	•	1,7	– 1,7	– 2,5	– 3,3	0,1	– 0,7	– 0,4	1,5
davon									
Kreisfreie Städte	•	– 0,5	– 1,1	– 4,6	– 5,9	1,5	– 0,5	– 2,1	– 0,2
Landkreise	•	2,3	– 1,9	– 2,0	– 2,6	– 0,3	– 0,8	0,0	1,9

**6 Arbeitnehmer in Vollzeitäquivalenten in den kreisfreien Städten und Landkreisen Brandenburgs
1999 bis 2007 nach Wirtschaftsbereichen**

Kreisfreie Städte Landkreise	Arbeitnehmer in Vollzeitäquivalenten								
	1999	2000	2001	2002	2003	2004	2005	2006	2007

Anteil am Land Brandenburg in Prozent									
Kreisfreie Städte									
Brandenburg an der Havel	2,8	2,8	2,8	2,8	2,8	3,0	2,9	2,9	2,9
Cottbus	6,9	6,5	6,3	6,2	6,2	6,5	6,4	6,2	5,9
Frankfurt (Oder)	3,7	3,6	3,5	3,5	3,3	3,1	2,9	2,8	2,8
Potsdam	7,1	7,2	7,5	7,3	6,9	6,9	7,3	7,2	7,2
Landkreise									
Barnim	6,3	6,4	6,4	6,5	6,5	6,5	6,5	6,4	6,3
Dahme-Spreewald	8,9	9,0	8,8	8,5	8,4	8,4	8,7	8,9	9,0
Elbe-Elster	4,3	4,2	4,1	4,0	4,0	3,9	3,7	3,6	3,5
Havelland	4,9	5,0	5,3	5,3	5,2	5,2	5,2	5,2	5,3
Märkisch-Oderland	6,9	6,8	6,5	6,6	6,7	6,6	6,4	6,2	6,2
Oberhavel	5,5	5,5	5,6	5,9	6,0	6,1	6,1	6,3	6,6
Oberspreewald-Lausitz	4,6	4,6	4,6	4,5	4,5	4,6	4,6	4,5	4,2
Oder-Spree	5,9	5,9	5,9	6,0	6,0	6,7	7,0	6,9	7,0
Ostprignitz-Ruppin	3,8	3,8	3,8	3,8	3,9	3,8	3,8	3,8	3,8
Potsdam-Mittelmark	8,7	9,1	9,1	9,2	9,2	9,0	9,3	9,6	9,5
Prignitz	3,4	3,4	3,4	3,5	3,6	3,5	3,5	3,4	3,4
Spree-Neiße	5,1	5,0	4,8	4,7	4,6	3,8	3,7	3,7	3,5
Teltow-Fläming	6,3	6,6	6,9	7,2	7,5	7,5	7,4	7,6	8,2
Uckermark	4,8	4,8	4,7	4,8	4,8	4,7	4,6	4,6	4,6
Land Brandenburg	100	100	100	100	100	100	100	100	100
davon									
Kreisfreie Städte	20,5	20,0	20,1	19,7	19,2	19,5	19,5	19,2	18,9
Landkreise	79,5	80,0	79,9	80,3	80,8	80,5	80,5	80,8	81,1

Vollzeitäquivalente je 100 Arbeitnehmer									
Kreisfreie Städte									
Brandenburg an der Havel	83,6	83,7	83,0	81,9	80,9	78,7	79,5	79,2	78,8
Cottbus	83,2	82,9	82,2	82,0	81,0	78,5	79,0	77,5	76,6
Frankfurt (Oder)	84,4	79,2	76,4	75,6	73,5	72,3	71,9	70,5	70,4
Potsdam	84,7	86,2	85,7	85,4	83,0	81,7	81,8	81,0	81,3
Landkreise									
Barnim	84,7	84,3	83,9	83,3	81,4	80,3	80,4	80,0	78,8
Dahme-Spreewald	87,5	87,0	86,3	85,9	84,4	83,0	83,5	83,1	83,2
Elbe-Elster	84,2	83,8	82,9	81,8	80,3	78,6	79,0	78,6	77,6
Havelland	82,6	81,8	81,3	80,1	77,8	76,5	76,7	76,5	76,5
Märkisch-Oderland	85,1	84,7	83,1	83,0	81,0	79,8	79,7	78,7	78,8
Oberhavel	83,8	83,8	82,7	83,1	80,6	79,5	79,5	79,4	79,6
Oberspreewald-Lausitz	83,7	82,4	81,1	79,0	77,0	77,1	77,8	77,4	76,6
Oder-Spree	84,3	83,6	82,8	81,3	79,5	77,6	78,8	78,0	77,8
Ostprignitz-Ruppin	85,1	84,6	83,2	82,6	80,4	79,2	79,5	79,4	79,4
Potsdam-Mittelmark	87,1	87,4	86,3	86,4	84,7	84,2	84,5	84,5	83,9
Prignitz	87,2	86,2	85,5	84,8	83,4	82,4	82,4	82,4	82,9
Spree-Neiße	83,6	82,7	81,4	79,8	78,0	76,6	77,0	76,7	76,1
Teltow-Fläming	86,1	86,6	86,5	86,2	84,8	83,4	82,9	82,8	83,6
Uckermark	83,2	82,9	82,0	81,3	78,9	77,5	77,9	77,0	76,9
Land Brandenburg	84,8	84,4	83,5	82,9	81,1	79,8	80,1	79,6	79,5
davon									
Kreisfreie Städte	84,0	83,5	82,5	82,0	80,3	78,6	78,9	77,9	77,6
Landkreise	85,1	84,7	83,8	83,1	81,3	80,1	80,4	80,1	79,9

**6 Arbeitnehmer in Vollzeitäquivalenten in den kreisfreien Städten und Landkreisen Brandenburgs
1999 bis 2007 nach Wirtschaftsbereichen**

Kreisfreie Städte Landkreise	Arbeitnehmer in Vollzeitäquivalenten								
	1999	2000	2001	2002	2003	2004	2005	2006	2007
Finanzierung, Vermietung und Unternehmensdienstleister									
	1 000								
Kreisfreie Städte									
Brandenburg an der Havel	3,1	2,9	3,0	2,9	3,0	3,1	3,1	3,5	4,0
Cottbus	7,5	7,5	7,5	7,1	7,1	8,1	8,3	8,9	9,1
Frankfurt (Oder)	4,4	4,4	4,6	4,5	4,5	4,4	4,5	4,7	5,1
Potsdam	12,4	12,9	13,1	13,0	14,1	15,8	16,3	17,2	18,2
Landkreise									
Barnim	4,3	4,3	4,4	4,5	4,4	4,5	4,7	4,8	4,9
Dahme-Spreewald	4,5	4,0	3,6	3,9	4,1	4,4	5,6	5,7	6,0
Elbe-Elster	3,0	2,8	2,8	2,9	3,0	2,9	2,7	2,6	2,7
Havelland	3,1	3,1	2,8	3,1	3,1	3,1	3,0	3,1	3,1
Märkisch-Oderland	4,6	4,8	4,7	4,7	4,7	4,8	4,7	4,6	4,8
Oberhavel	5,5	5,1	5,1	5,3	5,4	5,5	5,4	5,5	6,2
Oberspreewald-Lausitz	3,8	3,8	3,9	3,9	3,9	3,9	3,7	4,3	4,8
Oder-Spree	4,8	4,9	5,0	5,0	5,1	5,2	5,0	5,2	5,7
Ostprignitz-Ruppin	2,7	2,6	2,6	2,7	2,8	2,9	2,9	3,0	3,4
Potsdam-Mittelmark	6,0	5,9	6,1	6,3	6,3	5,9	5,9	5,9	6,4
Prignitz	2,3	2,2	2,3	2,4	2,4	2,4	2,4	2,5	2,8
Spree-Neiße	3,7	3,4	3,4	3,1	2,6	2,0	1,9	2,1	2,5
Teltow-Fläming	3,9	4,0	4,2	4,2	4,3	4,5	4,4	4,8	5,2
Uckermark	3,9	3,8	3,6	3,6	3,6	3,7	3,5	3,5	3,6
Land Brandenburg	83,2	82,6	82,5	83,0	84,3	87,1	88,1	92,0	98,7
davon									
Kreisfreie Städte	27,3	27,7	28,0	27,6	28,6	31,4	32,3	34,2	36,4
Landkreise	56,0	54,9	54,5	55,5	55,6	55,7	55,9	57,8	62,3
Veränderung gegenüber dem Vorjahr in Prozent									
Kreisfreie Städte									
Brandenburg an der Havel	•	– 4,2	0,8	– 2,0	1,7	5,1	– 0,2	11,5	14,8
Cottbus	•	0,8	– 0,7	– 4,4	– 0,3	13,9	3,0	6,2	2,8
Frankfurt (Oder)	•	0,6	3,6	– 0,2	– 1,3	– 3,0	3,9	3,2	9,8
Potsdam	•	4,0	1,5	– 0,5	8,2	12,6	2,8	5,5	6,0
Landkreise									
Barnim	•	– 0,2	2,2	3,3	– 2,6	1,6	3,6	3,1	2,0
Dahme-Spreewald	•	– 10,9	– 10,8	7,4	4,8	8,7	27,6	1,8	4,8
Elbe-Elster	•	– 5,6	– 0,1	3,3	3,4	– 2,5	– 7,7	– 1,4	0,8
Havelland	•	– 0,8	– 8,6	10,2	0,9	0,1	– 4,0	2,8	1,7
Märkisch-Oderland	•	4,9	– 2,3	– 0,7	– 0,3	2,3	– 2,7	– 0,4	4,1
Oberhavel	•	– 6,5	– 1,5	5,6	1,5	2,6	– 3,1	3,2	12,6
Oberspreewald-Lausitz	•	1,6	2,0	– 1,6	– 0,2	0,2	– 3,6	16,1	11,9
Oder-Spree	•	2,7	1,6	1,4	1,7	2,0	– 3,8	4,0	8,8
Ostprignitz-Ruppin	•	– 2,6	0,4	1,6	5,5	2,6	1,8	1,5	15,4
Potsdam-Mittelmark	•	– 0,9	3,1	3,1	– 0,3	– 6,3	1,1	– 0,3	7,8
Prignitz	•	– 2,1	0,7	4,5	0,6	1,1	– 2,4	6,8	12,4
Spree-Neiße	•	– 8,6	– 0,3	– 9,8	– 15,5	– 22,3	– 5,9	9,9	18,8
Teltow-Fläming	•	2,9	5,9	– 0,7	3,3	4,4	– 1,2	9,0	8,5
Uckermark	•	– 2,8	– 4,4	– 0,9	0,9	1,4	– 3,7	– 2,2	3,6
Land Brandenburg	•	– 0,8	– 0,1	0,6	1,5	3,4	1,1	4,4	7,3
davon									
Kreisfreie Städte	•	1,7	1,2	– 1,6	3,7	9,7	2,7	5,9	6,6
Landkreise	•	– 2,0	– 0,7	1,8	0,3	0,1	0,3	3,5	7,7

**6 Arbeitnehmer in Vollzeitäquivalenten in den kreisfreien Städten und Landkreisen Brandenburgs
1999 bis 2007 nach Wirtschaftsbereichen**

Kreisfreie Städte Landkreise	Arbeitnehmer in Vollzeitäquivalenten								
	1999	2000	2001	2002	2003	2004	2005	2006	2007

Anteil am Land Brandenburg in Prozent									
Kreisfreie Städte									
Brandenburg an der Havel	3,7	3,6	3,6	3,5	3,5	3,6	3,5	3,8	4,0
Cottbus	9,0	9,1	9,0	8,6	8,4	9,3	9,5	9,6	9,2
Frankfurt (Oder)	5,3	5,3	5,5	5,5	5,3	5,0	5,1	5,1	5,2
Potsdam	14,9	15,6	15,8	15,6	16,7	18,2	18,5	18,7	18,5
Landkreise									
Barnim	5,2	5,2	5,3	5,5	5,3	5,2	5,3	5,2	5,0
Dahme-Spreewald	5,4	4,9	4,4	4,7	4,8	5,1	6,4	6,2	6,1
Elbe-Elster	3,6	3,4	3,4	3,5	3,5	3,3	3,0	2,9	2,7
Havelland	3,7	3,7	3,4	3,7	3,7	3,6	3,4	3,4	3,2
Märkisch-Oderland	5,5	5,9	5,7	5,6	5,5	5,5	5,3	5,0	4,9
Oberhavel	6,6	6,2	6,1	6,4	6,4	6,4	6,1	6,0	6,3
Oberspreewald-Lausitz	4,5	4,7	4,8	4,7	4,6	4,4	4,2	4,7	4,9
Oder-Spree	5,7	5,9	6,0	6,1	6,1	6,0	5,7	5,7	5,8
Ostprignitz-Ruppin	3,2	3,2	3,2	3,2	3,3	3,3	3,3	3,2	3,5
Potsdam-Mittelmark	7,1	7,1	7,4	7,6	7,4	6,7	6,7	6,4	6,5
Prignitz	2,8	2,7	2,7	2,8	2,8	2,8	2,7	2,7	2,9
Spree-Neiße	4,5	4,1	4,1	3,7	3,1	2,3	2,2	2,3	2,5
Teltow-Fläming	4,6	4,8	5,1	5,0	5,1	5,2	5,0	5,3	5,3
Uckermark	4,7	4,6	4,4	4,3	4,3	4,2	4,0	3,8	3,6
Land Brandenburg	100	100	100	100	100	100	100	100	100
davon									
Kreisfreie Städte	32,8	33,6	34,0	33,2	34,0	36,0	36,6	37,2	36,9
Landkreise	67,2	66,4	66,0	66,8	66,0	64,0	63,4	62,8	63,1

Vollzeitäquivalente je 100 Arbeitnehmer									
Kreisfreie Städte									
Brandenburg an der Havel	83,5	81,4	80,5	79,6	78,9	78,5	79,0	80,2	81,6
Cottbus	88,5	87,2	84,4	83,3	82,6	80,4	81,5	82,4	83,4
Frankfurt (Oder)	85,7	82,6	78,3	77,6	77,0	76,8	76,8	76,0	76,4
Potsdam	86,6	86,0	85,1	85,1	84,1	83,2	83,1	84,3	86,6
Landkreise									
Barnim	86,4	81,8	80,4	79,4	77,8	76,2	77,6	77,4	78,7
Dahme-Spreewald	87,5	85,9	83,0	83,1	81,2	80,0	81,8	82,1	82,8
Elbe-Elster	83,4	83,9	82,4	81,6	81,1	81,7	82,7	81,8	81,9
Havelland	81,1	81,0	78,9	75,3	76,0	74,9	77,0	78,0	78,5
Märkisch-Oderland	85,2	85,1	84,5	83,6	81,5	80,4	79,0	77,5	78,9
Oberhavel	82,2	81,5	81,2	81,0	79,0	78,9	78,2	77,1	78,3
Oberspreewald-Lausitz	80,3	77,8	78,6	77,9	76,7	75,1	76,1	78,7	80,1
Oder-Spree	87,6	85,8	85,1	85,3	83,5	81,4	82,2	83,1	83,6
Ostprignitz-Ruppin	88,4	86,1	83,6	82,3	78,6	77,6	78,8	80,2	82,6
Potsdam-Mittelmark	86,3	85,3	83,8	84,0	83,9	82,9	82,4	82,2	80,8
Prignitz	84,3	80,7	79,2	80,1	77,4	77,0	78,1	79,4	80,0
Spree-Neiße	79,6	77,4	76,1	73,4	73,3	75,1	75,9	75,7	76,7
Teltow-Fläming	83,9	83,2	83,1	82,2	80,5	79,3	79,6	80,4	81,9
Uckermark	86,9	85,1	83,0	81,2	80,5	79,6	81,2	80,3	80,7
Land Brandenburg	85,2	83,7	82,3	81,6	80,5	79,7	80,2	80,6	81,7
davon									
Kreisfreie Städte	86,6	85,3	83,2	82,7	82,0	81,1	81,4	82,2	83,7
Landkreise	84,5	83,0	81,8	81,0	79,8	78,9	79,6	79,7	80,5

**6 Arbeitnehmer in Vollzeitäquivalenten in den kreisfreien Städten und Landkreisen Brandenburgs
1999 bis 2007 nach Wirtschaftsbereichen**

Kreisfreie Städte Landkreise	Arbeitnehmer in Vollzeitäquivalenten								
	1999	2000	2001	2002	2003	2004	2005	2006	2007
Öffentliche und private Dienstleister									
1 000									
Kreisfreie Städte									
Brandenburg an der Havel	12,5	11,9	11,9	12,2	12,9	12,6	11,7	11,5	11,2
Cottbus	27,4	27,1	27,3	26,9	27,1	27,8	26,2	25,5	24,6
Frankfurt (Oder)	20,4	20,3	20,1	19,5	19,2	19,5	18,7	18,3	17,7
Potsdam	40,1	40,5	40,9	40,5	40,6	42,6	41,9	42,0	43,5
Landkreise									
Barnim	19,3	18,7	18,7	17,9	17,9	18,0	17,4	17,5	17,5
Dahme-Spreewald	13,4	13,6	14,1	14,3	14,3	14,0	14,0	14,9	14,9
Elbe-Elster	12,5	12,3	10,8	10,9	11,2	10,4	11,4	10,8	10,2
Havelland	11,1	11,1	10,9	10,9	10,6	10,2	9,6	9,5	9,4
Märkisch-Oderland	18,9	17,9	17,9	18,2	17,6	17,5	17,0	16,8	16,7
Oberhavel	14,3	15,2	15,0	14,7	14,7	14,9	14,4	14,5	14,4
Oberspreewald-Lausitz	12,6	11,8	11,9	11,6	11,0	11,1	10,6	10,4	10,2
Oder-Spree	17,8	18,2	18,0	18,1	17,8	17,6	16,5	16,5	16,0
Ostprignitz-Ruppin	13,5	12,8	13,0	13,0	12,6	12,2	11,0	11,2	10,9
Potsdam-Mittelmark	19,2	19,6	18,4	18,3	17,4	15,5	15,3	15,0	15,4
Prignitz	8,8	8,5	8,5	8,7	7,7	7,6	6,9	7,1	7,0
Spree-Neiße	10,9	10,7	11,2	11,0	10,3	9,5	8,9	8,8	8,6
Teltow-Fläming	13,5	12,9	13,0	12,9	13,0	12,6	11,7	11,6	11,5
Uckermark	15,8	15,4	14,7	14,6	13,3	12,5	12,2	12,2	12,4
Land Brandenburg	302,0	298,5	296,2	294,2	289,4	285,9	275,4	273,9	272,1
davon									
Kreisfreie Städte	100,4	99,9	100,2	99,1	99,8	102,5	98,4	97,2	96,9
Landkreise	201,6	198,7	196,0	195,1	189,6	183,4	177,1	176,7	175,2
Veränderung gegenüber dem Vorjahr in Prozent									
Kreisfreie Städte									
Brandenburg an der Havel	•	– 4,8	0,1	2,0	6,1	– 2,2	– 7,4	– 1,7	– 2,6
Cottbus	•	– 1,0	0,9	– 1,7	1,0	2,3	– 5,7	– 2,5	– 3,7
Frankfurt (Oder)	•	– 0,7	– 1,2	– 2,6	– 1,9	2,0	– 4,6	– 2,0	– 3,1
Potsdam	•	1,1	0,8	– 0,8	0,2	4,9	– 1,7	0,2	3,6
Landkreise									
Barnim	•	– 3,0	0,2	– 4,3	0,0	0,3	– 3,1	0,4	0,0
Dahme-Spreewald	•	1,8	3,6	1,2	0,1	– 1,9	0,0	6,2	0,6
Elbe-Elster	•	– 1,3	– 12,2	0,5	3,3	– 7,2	9,4	– 5,2	– 5,5
Havelland	•	– 0,3	– 2,1	– 0,1	– 2,1	– 3,8	– 5,8	– 1,1	– 1,1
Märkisch-Oderland	•	– 5,1	– 0,4	1,8	– 3,2	– 0,4	– 2,7	– 1,6	– 0,4
Oberhavel	•	6,2	– 1,5	– 1,9	– 0,0	1,0	– 3,2	0,5	– 0,0
Oberspreewald-Lausitz	•	– 6,6	1,2	– 2,1	– 5,9	0,9	– 4,3	– 1,5	– 2,3
Oder-Spree	•	2,3	– 1,2	0,3	– 1,3	– 1,5	– 5,8	– 0,5	– 2,6
Ostprignitz-Ruppin	•	– 5,5	1,9	– 0,4	– 2,9	– 3,4	– 9,9	1,8	– 2,4
Potsdam-Mittelmark	•	1,9	– 6,2	– 0,4	– 4,9	– 10,8	– 1,2	– 2,1	2,2
Prignitz	•	– 3,7	0,3	2,1	– 10,7	– 2,3	– 8,6	2,4	– 0,6
Spree-Neiße	•	– 1,8	4,4	– 1,5	– 6,4	– 7,8	– 5,9	– 0,9	– 3,3
Teltow-Fläming	•	– 4,1	0,4	– 0,2	0,8	– 3,6	– 7,0	– 0,9	– 0,8
Uckermark	•	– 2,6	– 4,3	– 0,4	– 9,0	– 6,6	– 2,2	0,2	1,5
Land Brandenburg	•	– 1,2	– 0,8	– 0,7	– 1,6	– 1,2	– 3,7	– 0,5	– 0,7
davon									
Kreisfreie Städte	•	– 0,6	0,3	– 1,1	0,7	2,7	– 4,1	– 1,2	– 0,3
Landkreise	•	– 1,4	– 1,3	– 0,5	– 2,8	– 3,2	– 3,5	– 0,2	– 0,9

**6 Arbeitnehmer in Vollzeitäquivalenten in den kreisfreien Städten und Landkreisen Brandenburgs
1999 bis 2007 nach Wirtschaftsbereichen**

Kreisfreie Städte Landkreise	Arbeitnehmer in Vollzeitäquivalenten								
	1999	2000	2001	2002	2003	2004	2005	2006	2007

Anteil am Land Brandenburg in Prozent									
Kreisfreie Städte									
Brandenburg an der Havel	4,1	4,0	4,0	4,1	4,5	4,4	4,2	4,2	4,1
Cottbus	9,1	9,1	9,2	9,1	9,4	9,7	9,5	9,3	9,0
Frankfurt (Oder)	6,8	6,8	6,8	6,6	6,6	6,8	6,8	6,7	6,5
Potsdam	13,3	13,6	13,8	13,8	14,0	14,9	15,2	15,3	16,0
Landkreise									
Barnim	6,4	6,3	6,3	6,1	6,2	6,3	6,3	6,4	6,4
Dahme-Spreewald	4,4	4,6	4,8	4,8	4,9	4,9	5,1	5,4	5,5
Elbe-Elster	4,1	4,1	3,7	3,7	3,9	3,6	4,1	3,9	3,8
Havelland	3,7	3,7	3,7	3,7	3,7	3,6	3,5	3,5	3,5
Märkisch-Oderland	6,3	6,0	6,0	6,2	6,1	6,1	6,2	6,1	6,1
Oberhavel	4,7	5,1	5,1	5,0	5,1	5,2	5,2	5,3	5,3
Oberspreewald-Lausitz	4,2	3,9	4,0	4,0	3,8	3,9	3,8	3,8	3,7
Oder-Spree	5,9	6,1	6,1	6,1	6,2	6,1	6,0	6,0	5,9
Ostprignitz-Ruppin	4,5	4,3	4,4	4,4	4,4	4,3	4,0	4,1	4,0
Potsdam-Mittelmark	6,4	6,6	6,2	6,2	6,0	5,4	5,6	5,5	5,6
Prignitz	2,9	2,8	2,9	2,9	2,7	2,6	2,5	2,6	2,6
Spree-Neiße	3,6	3,6	3,8	3,7	3,6	3,3	3,2	3,2	3,1
Teltow-Fläming	4,5	4,3	4,4	4,4	4,5	4,4	4,2	4,2	4,2
Uckermark	5,2	5,1	5,0	5,0	4,6	4,4	4,4	4,5	4,6
Land Brandenburg	100	100	100	100	100	100	100	100	100
davon									
Kreisfreie Städte	33,3	33,5	33,8	33,7	34,5	35,9	35,7	35,5	35,6
Landkreise	66,7	66,5	66,2	66,3	65,5	64,1	64,3	64,5	64,4

Vollzeitäquivalente je 100 Arbeitnehmer									
Kreisfreie Städte									
Brandenburg an der Havel	92,2	90,3	89,1	89,1	89,2	88,7	85,2	83,7	83,4
Cottbus	92,1	91,7	91,5	91,2	90,9	90,5	88,9	88,7	87,9
Frankfurt (Oder)	93,2	92,1	91,7	91,0	91,1	91,0	88,8	89,1	88,6
Potsdam	92,8	90,2	89,8	88,8	88,4	87,5	86,1	86,1	84,2
Landkreise									
Barnim	89,7	89,2	89,2	88,1	87,4	86,9	82,9	85,1	85,1
Dahme-Spreewald	89,1	87,6	87,5	86,9	86,4	85,1	82,1	83,7	82,6
Elbe-Elster	89,2	88,5	87,1	85,9	86,0	84,8	83,2	84,2	83,8
Havelland	86,9	85,8	84,9	84,3	83,3	81,9	75,4	76,0	75,9
Märkisch-Oderland	89,1	87,5	86,8	86,8	86,0	85,4	80,6	81,8	82,1
Oberhavel	90,6	89,5	89,1	88,1	86,9	86,3	84,5	81,6	80,2
Oberspreewald-Lausitz	88,0	87,4	86,3	86,8	86,9	85,8	81,7	81,5	81,3
Oder-Spree	91,7	91,0	89,9	89,4	88,6	87,5	85,4	81,7	81,3
Ostprignitz-Ruppin	90,8	89,9	90,4	89,6	89,1	88,7	86,6	83,1	82,6
Potsdam-Mittelmark	90,3	89,1	87,0	86,3	85,6	84,6	81,8	80,3	79,9
Prignitz	87,5	85,7	85,0	84,9	82,9	82,4	76,0	75,1	78,3
Spree-Neiße	89,6	88,8	88,8	87,8	86,3	85,4	83,9	81,5	80,2
Teltow-Fläming	89,5	88,3	87,4	87,0	86,3	85,6	82,1	81,3	81,2
Uckermark	90,4	89,5	88,2	87,4	86,9	85,8	84,3	82,8	78,4
Land Brandenburg	90,6	89,4	88,7	88,1	87,6	86,8	84,0	83,5	82,7
davon									
Kreisfreie Städte	92,6	91,0	90,5	89,9	89,7	89,1	87,2	87,1	85,8
Landkreise	89,6	88,6	87,8	87,2	86,5	85,6	82,4	81,7	81,1

Das Amt für Statistik Berlin-Brandenburg

Das Amt für Statistik Berlin-Brandenburg ist für beide Länder die zentrale Dienstleistungseinrichtung auf dem Gebiet der amtlichen Statistik. Das Amt erbringt Serviceleistungen im Bereich Information und Analyse für die breite Öffentlichkeit, für alle gesellschaftlichen Gruppen sowie für Kunden aus Verwaltung und Politik, Wirtschaft und Wissenschaft. Kerngeschäft des Amtes ist die Durchführung der gesetzlich angeordneten amtlichen Statistiken für Berlin und Brandenburg. Das Amt erhebt die Daten, bereitet sie auf, interpretiert und analysiert sie und veröffentlicht die Ergebnisse. Die Grundversorgung aller Nutzer mit statistischen Informationen erfolgt unentgeltlich, im Wesentlichen über das Internet und den Informationsservice. Daneben werden nachfrage- und zielgruppenorientierte Standardauswertungen zu Festpreisen angeboten. Kundenspezifische Aufbereitung / Beratung zu kostendeckenden Preisen ergänzt das Spektrum der Informationsbereitstellung.

Amtliche Statistik im Verbund

Die Statistiken werden bundesweit nach einheitlichen Konzepten, Methoden und Verfahren arbeitsteilig erstellt. Die statistischen Ämter der Länder sind dabei grundsätzlich für die Durchführung der Erhebungen, für die Aufbereitung und Veröffentlichung der Länderergebnisse zuständig. Durch diese Kooperation in einem „Statistikverbund“ entstehen für alle Länder vergleichbare und zu einem Bundesergebnis zusammenführbare Erhebungsergebnisse.

Produkte und Dienstleistungen

Informationsservice

info@statistik-bbb.de
mit statistischen Informationen für jedermann und Beratung sowie maßgeschneiderte Aufbereitungen von Daten über Berlin und Brandenburg.
Auskunft, Beratung, Pressedienst sowie Fachbibliotheken in Potsdam und Berlin.

Standort Potsdam

Dortustraße 46, 14467 Potsdam

Tel. 0331 39-444

Fax 0331 39-418

Mo–Do 9–15 Uhr, Fr 9–14 Uhr

Bibliothek

Tel. 0331 39-843

Fax 0331 39-418

Mo–Do 10.30–15 Uhr, Fr 9.30–14 Uhr

Standort Berlin

Alt-Friedrichsfelde 60, 10315 Berlin

Tel. 030 9021-3434

Fax 030 9021-3655

Mo–Do 9–15 Uhr, Fr 9–14 Uhr

Bibliothek

Tel. 030 9021-3540

Fax 030 9021-3655

Mo–Do 9–15 Uhr, Fr 9–14 Uhr

Internet-Angebot

www.statistik-berlin-brandenburg.de
mit aktuellen Daten, Pressemitteilungen, Statistischen Berichten zum kostenlosen Herunterladen, regionalstatistischen Informationen, Wahlstatistiken und -analysen sowie einem Überblick über das gesamte Leistungsspektrum des Amtes.

Statistische Jahrbücher

mit einer Vielzahl von Tabellen aus nahezu allen Arbeitsgebieten der amtlichen Statistik.

Statistische Berichte

mit Ergebnissen der einzelnen Statistiken in Tabellen in tiefer sachlicher Gliederung und Grafiken zur Veranschaulichung von Entwicklungen und Strukturen.

Mit dieser Reihe werden die bisherigen Veröffentlichungen Statistischer Berichte aus dem Landesbetrieb für Datenverarbeitung und Statistik Land Brandenburg sowie dem Statistischen Landesamt Berlin fortgesetzt.

Datenangebot aus dem Sachgebiet

Informationen zu dieser Veröffentlichung

Referat 47B

Tel. 030 9021-3740 / 3510

Fax 030 9028-4028

etr@statistik-bbb.de

Weitere Veröffentlichungen zum Thema

Statistische Berichte:

- Erwerbstätige im Land Brandenburg
A VI 9 - hj
- Erwerbstätige in den kreisfreien Städten und Landkreisen des Landes Brandenburg
A VI 10 - j
- Sozialversicherungspflichtig Beschäftigte am Arbeitsort Brandenburg
A VI 15 - vj
- Bruttoinlandsprodukt, Bruttowertschöpfung nach Wirtschaftsbereichen im Land Brandenburg
P I 1 - j
- Arbeitnehmerentgelt, Bruttolöhne nach Wirtschaftsbereichen im Land Brandenburg
P I 2 - j
- Entstehung, Verteilung und Verwendung des Bruttoinlandsprodukt im Land Brandenburg
P I 3 - j
- Bruttoinlandsprodukt und Bruttowertschöpfung in den kreisfreien Städten und Landkreisen des Landes Brandenburg
P I 5 - j
- Verfügbares Einkommen und Primäreinkommen der privaten Haushalte in den kreisfreien Städten und Landkreisen des Landes Brandenburg
P I 6 - j
- Arbeitnehmerentgelt, Bruttolöhne und -gehälter und Arbeitnehmer in den kreisfreien Städten und Landkreisen des Landes Brandenburg
P I 7 - j