

Statistische Berichte

A IV 3 - j / 96
A IV 10 - j / 96

**Sterbefälle nach
Todesursachen
einschließlich Selbstmorde
im Land Brandenburg**

1996

Erarbeitet:

Landesamt für Datenverarbeitung und Statistik Brandenburg
Dezernat Gesundheit, Sozialleistungen, Rechtspflege

Herausgeber:

Landesamt für Datenverarbeitung und Statistik Brandenburg
Dezernat Öffentlichkeitsarbeit
Postfach 60 10 52
14410 Potsdam

Telefon: (0331) 39 403 - 405
Fax: (0331) 39 418
Internet: <http://www.brandenburg.de/lds/>
E-Mail: Info@lds.brandenburg.de

Erschienen im Januar 1998
Preis: 8,00 DM

Nachdruck, auch im Auszug, nur mit Quellenangabe gestattet!

Inhalt

	Seite
Erläuterungen	6
1. Allgemeine Sterblichkeit	13
1.1 Gestorbene 1994 bis 1996 nach Diagnoseklassen und Geschlecht	13
1.2 Gestorbene je 10 000 der Bevölkerung 1994 bis 1996 nach Diagnoseklassen und Geschlecht	15
1.3 Gestorbene 1996 nach Diagnoseklassen, Altersgruppen und Geschlecht	16
1.4 Gestorbene je 10 000 der Bevölkerung 1996 nach Diagnoseklassen, Altersgruppen und Geschlecht	18
1.5 Gestorbene insgesamt 1996 nach ausgewählten Diagnosegruppen und Verwaltungsbezirken	20
1.6 Gestorbene männlichen Geschlechts 1996 nach ausgewählten Diagnosegruppen und Verwaltungsbezirken	22
1.7 Gestorbene weiblichen Geschlechts 1996 nach ausgewählten Diagnosegruppen und Verwaltungsbezirken	24
1.8 Gestorbene insgesamt 1996 nach Altersgruppen und Verwaltungsbezirken	26
1.9 Gestorbene männlichen Geschlechts 1996 nach Altersgruppen und Verwaltungsbezirken	28
1.10 Gestorbene weiblichen Geschlechts 1996 nach Altersgruppen und Verwaltungsbezirken	30
2. Säuglingssterblichkeit	33
2.1 Gestorbene Säuglinge insgesamt 1996 nach Lebensdauer, ausgewählten Todesursachen und Geburtsgewicht	33
2.2 Gestorbene Säuglinge insgesamt je 10 000 Lebendgeborene 1996 nach Lebensdauer, ausgewählten Todesursachen und Geburtsgewicht	34
2.3 Gestorbene Säuglinge, Totgeborene und Sterblichkeitsziffern 1996 nach Verwaltungsbezirken	35

3.	Unfallsterblichkeit	36
3.1	Sterbefälle durch Verletzungen und Vergiftungen 1996 nach der äußeren Ursache der Verletzung und Vergiftung und Geschlecht	36
3.2	Sterbefälle durch Verletzungen und Vergiftungen je 10 000 der Bevölkerung 1996 nach der äußeren Ursache der Verletzung und Vergiftung	38
3.3	Sterbefälle durch Verletzungen und Vergiftungen 1996 nach der Art, Unfallkategorie und Geschlecht	40
3.4	Sterbefälle durch Verletzungen und Vergiftungen je 10 000 der Bevölkerung 1996 nach der Art und Unfallkategorie	41
3.5	Sterbefälle durch Verletzungen und Vergiftungen 1996 nach der äußeren Ursache, Unfallkategorie und Geschlecht	42
3.6	Sterbefälle durch Verletzungen und Vergiftungen je 10 000 der Bevölkerung 1996 nach der äußeren Ursache und Unfallkategorie	43
3.7	Sterbefälle durch Verletzungen und Vergiftungen 1996 nach Altersgruppen, Unfallkategorie und Geschlecht	45
3.8	Sterbefälle durch Verletzungen und Vergiftungen je 10 000 der Bevölkerung 1996 nach Altersgruppen und Unfallkategorie	46
3.9	Ausgewählte Sterbefälle durch Verletzungen und Vergiftungen 1996 nach Altersgruppen, Geschlecht und Verwaltungsbezirken	47
3.10	Ausgewählte Sterbefälle durch Verletzungen und Vergiftungen je 10 000 der Bevölkerung 1996 nach Altersgruppen und Verwaltungsbezirken	48
4.	Selbstmordsterblichkeit	49
4.1	Selbstmord und Selbstbeschädigung 1994 bis 1996 nach Todesursachen und Geschlecht	49
4.2	Selbstmord und Selbstbeschädigung je 10 000 der Bevölkerung 1994 bis 1996 nach Todesursachen und Geschlecht	51
4.3	Selbstmord und Selbstbeschädigung 1994 bis 1996 nach Altersgruppen und Geschlecht	52
4.4	Selbstmord und Selbstbeschädigung je 10 000 der Bevölkerung 1994 bis 1996 nach Altersgruppen und Geschlecht	53
4.5	Selbstmord und Selbstbeschädigung 1996 nach Altersgruppen, Geschlecht und Verwaltungsbezirken	54
4.6	Selbstmord und Selbstbeschädigung 1994 bis 1996 nach Familienstand und Geschlecht	55
4.7	Selbstmord und Selbstbeschädigung 1994 bis 1996 nach Kalendermonaten	55

Grafiken

1.	Häufigste Todesursachen im Land Brandenburg 1996	14
2.	Sterblichkeit nach ausgewählten Todesursachen je 10 000 der Bevölkerung 1994 bis 1996 nach Geschlecht	32
3.	Sterbefälle 1996 nach der äußeren Ursache der Verletzung und Vergiftung und Geschlecht	44
4.	Selbstmord und Selbstbeschädigung 1996 nach Todesursachen und Geschlecht	50
5.	Selbstmord und Selbstbeschädigung 1994 bis 1996 nach Kalendermonaten	50

Erläuterungen

Ziel der Statistik

Die Todesursachenstatistik bietet vielfältige Analysemöglichkeiten zur Beurteilung und Bewertung des Gesundheitszustandes der Bevölkerung im Land Brandenburg. Ziel ist es, die häufigsten Todesursachen der Region übersichtlich darzustellen.

Die Sterblichkeit insgesamt und die Säuglingssterblichkeit bilden Indikatoren für das Gesundheitswesen, sind für gesundheitspolitische Entscheidungen und für die Forschung notwendig. Dies geschieht durch Dokumentation und Auswertung aller Krankheiten, Verletzungen und Vergiftungen, die zum Tode führten und bedarf einer noch größeren Genauigkeit und Korrektheit bei der Ausfüllung der Leichenschauschein.

Rechtsgrundlage

Rechtsgrundlage für die Todesursachenstatistik ist das Gesetz über die Statistik der Bevölkerungsbewegung und die Fortschreibung des Bevölkerungsstandes in der Fassung vom 14. März 1980 (BGBl. I S. 308), geändert durch die Neufassung des Melderechtsrahmengesetzes (MRRG) vom 24. Juni 1994 (BGBl. I S. 1431) in Verbindung mit dem Gesetz über die Statistik für Bundeszwecke (BStatG) in der Fassung vom 22. Januar 1987 (BGBl. I S. 462/565), zuletzt geändert durch Artikel 2 des Gesetzes vom 17. Januar 1996 (BGBl. I S. 34).

Berichtskreis

Registriert werden unabhängig vom Sterbeort die Todesursachen aller Verstorbenen, deren Hauptwohnsitz im Land Brandenburg lag.

Methodische Hinweise

Grundlage der Auswertung aller Sterbefälle bilden der Leichenschauschein, der von dem den Tod feststellenden Arzt ausgefüllt wird und die durch das Standesamt auf Grund der Todesfallanzeige erstellte Sterbefallzählkarte.

Die Signierung der Todesursache erfolgt gemäß den Regeln der Weltgesundheitsorganisation (WHO) nach der Fassung der 9. Revision der "Internationalen Klassifikation der Krankheiten, Verletzungen und Todesursachen" (ICD). Die Todesursachenstatistik wird unikausal aufbereitet. Von den als Kausalkette im Leichenschauschein eingetragenen Diagnosen wird nur das Grundleiden für die Statistik der Todesursachen ausgewertet.

Bei Unfällen, Vergiftungen und Gewalteinwirkungen erfolgt eine zusätzliche unikausale Codierung, die eine Betrachtung nach der äußeren Ursache der Schädigung ermöglicht. Unfälle werden außerdem nach Unfallkategorien ausgewiesen.

Totgeburten, nachträglich beurkundete Kriegsterbefälle und gerichtliche Todeserklärungen sind in der Todesursachenstatistik nicht enthalten.

Um Fehlinterpretationen absoluter Zahlen vorzubeugen, wurden bei verschiedenen Tabellen Sterbeziffern ausgewiesen. Diese gleichen mit der Berechnung der Gestorbenen auf 10 000 lebende männliche oder weibliche Personen, Lebende insgesamt oder Personen nach ausgewählten Altersgruppen Unterschiede der Bevölkerungsgröße aus.

Geschlechts- und altersspezifische Sterbeziffern (Sterbefälle je 10 000 Lebende gleichen Geschlechts und Alters) werden für Diagnoseklassen, Diagnosegruppen und ausgewählte Diagnosen errechnet. Als Berechnungsformel gilt:

$$\text{Sterbeziffer} = \frac{\text{Zahl der gestorbenen männlichen/weiblichen Personen im Alter n}}{\text{mittlere männliche/weibliche Bevölkerung im Alter n}} \times 10\,000$$

Obwohl die Todesursachenstatistik keine Totgeborenen ausweist, wurden zusätzlich im 2. Teil - Säuglingssterblichkeit - neben gestorbenen Säuglingen auch Totgeborene und die Berechnung auf Geborene insgesamt aufgeführt. Hier erfolgt die Berechnung für gestorbene Säuglinge und Totgeborene auf der Grundlage folgender Formeln:

$$\text{Säuglingssterblichkeit} = \frac{\text{Gestorbene Säuglinge}}{\text{Lebendgeborene}} \times 1\,000$$

$$\text{Neugeborenensterblichkeit} = \frac{\text{Gestorbene unter 24 Stunden Lebensdauer}}{\text{Lebendgeborene}} \times 1\,000$$

$$\text{Frühsterblichkeit} = \frac{\text{Gestorbene unter 7 Lebenstagen}}{\text{Lebendgeborene}} \times 1\,000$$

$$\text{Perinatale Sterblichkeit} = \frac{\text{Totgeborene und unter 7 Lebenstagen Gestorbene}}{\text{Geborene (Lebend- und Totgeborene)}} \times 1\,000$$

$$\text{Neonatale Sterblichkeit} = \frac{\text{Gestorbene unter 28 Lebenstagen}}{\text{Lebendgeborene}} \times 1\,000$$

$$\text{Spätsterblichkeit} = \frac{\text{Gestorbene ab 8. Lebenstag bis unter 1 Jahr}}{\text{Lebendgeborene}} \times 1\,000$$

$$\text{Nachsterblichkeit} = \frac{\text{Gestorbene ab 29. Lebenstag bis unter 1 Jahr}}{\text{Lebendgeborene}} \times 1\,000$$

$$\text{Totgeburtlichkeit} = \frac{\text{Totgeborene}}{\text{Geborene (Lebend- und Totgeborene)}} \times 1\,000$$

Definitionen

Als Säugling zählt ein Kind nach der Geburt bis zur Vollendung des ersten Lebensjahres.

Ein Kind gilt als lebendgeboren, wenn nach der Trennung vom Mutterleib entweder das Herz geschlagen hat, die natürliche Lungenatmung eingesetzt oder die Nabelschnur pulsiert hat, unabhängig von Länge oder Gewicht des Kindes oder der Dauer der Schwangerschaft.

Ein Kind gilt als totgeboren, wenn es nach der Trennung vom Mutterleib keines der für eine Lebendgeburt maßgeblichen Zeichen (Herzschlag, natürliche Lungenatmung, Pulsation der Nabelschnur) und ein Gewicht von mindestens 500 Gramm aufweist.

Systematiken

Für die Signierung der Diagnose des Grundleidens hat die "Internationale Klassifikation der Krankheiten, Verletzungen und Todesursachen" (ICD) 9. Revision Gültigkeit.

Allgemeiner Überblick

1. Allgemeine Sterblichkeit

Im Jahr 1996 starben im Land Brandenburg 27 622 Personen, davon waren 12 993 (47,0 %) männlichen und 14 629 (53,0 %) weiblichen Geschlechts. Die Sterblichkeit männlicher Personen lag für alle Todesursachen bei 103,7 je 10 000 der männlichen Bevölkerung. Die Sterblichkeit weiblicher Personen betrug 113,0 je 10 000 der weiblichen Bevölkerung. Insgesamt starben 108,4 von 10 000 der Brandenburger Bevölkerung; 1995 waren es 107,9 und 1994 112,4 je 10 000 der Bevölkerung insgesamt.

72,4 Prozent aller Sterbefälle ereigneten sich nach dem 65. Lebensjahr. Geschlechtsspezifisch gab es jedoch große Unterschiede. Der Anteil der im Alter von 65 und mehr Jahren verstorbenen Männer lag bei 59,1 Prozent aller männlichen Sterbefälle. 84,4 Prozent aller weiblichen Personen erreichte ein Alter über 65 Jahre. 1996 waren 0,3 Prozent aller Verstorbenen bei Eintritt des Todes im Säuglingsalter.

Über die Hälfte aller Sterbefälle (54,1 %) sind durch Krankheiten des Kreislaufsystems verursacht. Dabei sind es besonders Frauen (69,7 je 10 000 der weiblichen Bevölkerung gegenüber 47,2 je 10 000 der männlichen Bevölkerung), die infolge Herz-Kreislauf-Krankheiten verstarben.

Häufigste Todesursache waren Ischämische Herzkrankheiten, bei denen der Akute Myokardinfarkt mit 3 743 Sterbefällen und Sonstige Formen von chronischen ischämischen Herzkrankheiten mit 4 011 Sterbefällen registriert wurden. Somit wird jeder siebente Sterbefall im Land Brandenburg dem Akuten Myokardinfarkt zugegliedert. Dabei starben mehr männliche als weibliche Personen am Herzinfarkt. Die Anteile betrugen 16,7 je 10 000 der männlichen und 12,8 je 10 000 der weiblichen Bevölkerung.

Die geschlechtsspezifische Betrachtung der Sonstigen Formen von chronischen ischämischen Herzkrankheiten weist ein umgekehrtes Bild aus.

10,8 je 10 000 der männlichen und 20,6 je 10 000 der weiblichen Bevölkerung verstarben infolge dieses Grundleidens.

Krankheiten des cerebrovaskulären Systems führten in 3 891 Fällen zum Tode. Auch hier zeigten geschlechtsspezifische Betrachtungen gleiche Ergebnisse wie in den Vorjahren. 2 602 Sterbefälle weiblicher Personen (20,1 je 10 000 der Bevölkerung) stehen 1 289 an gleicher Krankheit verstorbenen männlichen Personen (10,3 je 10 000 der Bevölkerung) gegenüber.

Neubildungen wurden mit 6 164 Sterbefällen als zweithäufigste Todesursache signiert. Dies entspricht 24,2 je 10 000 der Bevölkerung. Damit ist über ein Fünftel (22,3 %) aller im Land Brandenburg gezählten Sterbefälle auf Krebserkrankungen zurückzuführen.

In 1 575 Fällen waren 1996 Verletzungen und Vergiftungen Ursache des Todes.

Hierbei waren 9,1 Sterbefälle je 10 000 der männlichen und 3,4 Sterbefälle je 10 000 der weiblichen Bevölkerung ein Nachweis der Divergenzen zwischen den Geschlechtern.

In der weiteren Folge der Häufigkeiten sind Krankheiten der Verdauungsorgane (1 667 Sterbefälle - 6,5 je 10 000 der Bevölkerung) und Krankheiten der Atmungsorgane (1 587 Sterbefälle - 6,2 je 10 000 Bevölkerung) als Todesursache aufzuführen.

2. Säuglingssterblichkeit

Im Jahr 1996 verstarben im Land Brandenburg 87 Säuglinge.

Lebendgeborene, Totgeborene, gestorbene Säuglinge und Säuglingssterblichkeit im Land Brandenburg 1994 bis 1996

Merkmal	1994	1995	1996
Lebendgeborene	12 443	13 494	15 140
Totgeborene	62	66	79
Geborene (Lebend- und Totgeborene)	12 505	13 560	15 219
Gestorbene Säuglinge	69	66	87
dar. unter 24 Stunden	20	13	33
dar. unter 7 Tagen	32	30	45
dar. unter 28 Tagen	46	35	57
Säuglingssterblichkeit (gestorbene Säuglinge je 1 000 Lebendgeborene)	5,5	4,9	5,7
Neugeborenensterblichkeit (unter 24 Stunden gestorbene Säuglinge je 1 000 Lebendgeborene)	1,6	1,0	2,2
Frühsterblichkeit (unter 7 Tagen gestorbene Säuglinge je 1 000 Lebendgeborene)	2,6	2,2	3,0
Perinatale Sterblichkeit (Totgeborene und bis unter 7. Tag gestorbene Säuglinge je 1 000 Geborene [Lebend- und Tot- geborene])	7,5	7,1	8,1
Neonatale Sterblichkeit (unter 28 Tagen gestorbene Säuglinge je 1 000 Lebendgeborene)	3,7	2,6	3,8
Spätsterblichkeit (8. Tag bis unter 1 Jahr gestorbene Säuglinge je 1 000 Lebendgeborene)	3,0	2,7	2,8
Nachsterblichkeit (28. Tag bis unter 1 Jahr gestorbene Säuglinge je 1 000 Lebendgeborene)	1,8	2,3	2,0
Totgeburtlichkeit (Totgeborene je 1 000 Geborene [Lebend- und Totgeborene])	5,0	4,9	5,2

3. Unfallsterblichkeit

Im Jahr 1996 ereigneten sich im Land Brandenburg 984 tödliche Unfälle durch Verletzungen und Vergiftungen. 1995 waren es 1 105 Unfälle, die zum Tode führten. Das entspricht im Berichtsjahr 3,9 Sterbefällen je 10 000 der Bevölkerung. Nach der Art der Verletzung waren Schädelfrakturen und Intrakranielle Verletzungen häufigste Todesursachen.

Betrachtet man die äußere Ursache der Verletzungen, dominierten Kraftfahrzeugunfälle innerhalb und außerhalb des Verkehrs sowie Unfälle durch Sturz als hauptsächlichste Gründe.

Wiederum sind männliche Personen weitaus öfter durch Unfälle verstorben (5,6 Sterbefälle je 10 000 der Bevölkerung) als weibliche Personen (2,2 je 10 000 der Bevölkerung).

Besonders bei Verkehrsunfällen tritt dieses Ungleichgewicht deutlich zutage, wobei 1996 auch im häuslichen Bereich mehr männliche Personen tödlich verunfallten.

Art des Unfalls	Verunfallte Personen in Prozent zu Unfällen insgesamt					
	männlich			weiblich		
	1994	1995	1996	1994	1995	1996
Arbeitsunfall	3,6	5,3	4,6	-	0,3	-
Schulunfall	0,1	-	-	-	-	-
Verkehrsunfall	60,7	61,5	60,1	31,0	43,6	40,8
Häuslicher Unfall	13,2	13,5	14,5	23,3	24,2	29,3
Sport-, Spielunfall	2,4	4,5	2,2	1,4	1,5	1,0
Sonstiger Unfall	20,0	15,3	18,7	44,2	30,4	28,9

Bei beiden Geschlechtern sind innerhalb der Unfallsterblichkeit im Verkehrsunfallgeschehen die größten Häufungen zu nennen.

Die Altersaufgliederung tödlich verunfallter Personen zeigt deutliche Unterschiede zwischen männlichen und weiblichen Personen. Während bei der männlichen Bevölkerung ein Gipfel bereits ab dem 15. Lebensjahr und hohe Sterberaten in den weiteren Lebensjahren ersichtlich sind, steigen die Sterblichkeitsziffern weiblicher Personen erst in den höheren Lebensjahren stärker an.

4. Selbstmordsterblichkeit

1996 begingen im Land Brandenburg 444 Menschen Selbstmord, davon 334 männliche und 110 weibliche Personen. Je 10 000 der Bevölkerung waren es 2,7 männliche und 0,9 weibliche Personen (1995 = 2,4 männliche und 0,7 weibliche Personen je 10 000 der Bevölkerung gleichen Geschlechts). Damit ist gegenüber den Vorjahren erstmals ein Anstieg zu registrieren.

Zieht man die Tatsache der höheren Selbstmordrate männlicher Personen nicht in Betracht, bleibt die Unterschiedlichkeit der altersmäßigen Selbstmordsterbefälle. Fast 80 Prozent aller männlichen Personen, die Selbstmord begingen, waren unter 65 Jahre alt. Dagegen starben von 110 weiblichen Personen knapp 57 Prozent unter 65 Jahren infolge Selbsttötung.

338 Sterbefälle - das entspricht 76 Prozent aller Selbstmorde - erfolgten durch Erhängen, Erdrosseln und Ersticken. Vergiftungen mit festen oder flüssigen Stoffen, Gasen oder Dämpfen waren in zehn von 100 Fällen die äußere Ursache des Todes.

Über die Hälfte aller durch Selbstmord und Selbstbeschädigung verstorbenen Personen waren verheiratet.

Nach Sterbemonaten betrachtet wiesen 1996 die Monate Februar und Mai die höchsten und der Monat September die geringste Selbstmordsterblichkeit aus.

Zeichenerklärung (nach DIN 55 301)

- nichts vorhanden (genau null)
- 0 weniger als die Hälfte von 1 in der letzten besetzten Stelle, jedoch mehr als nichts
- x Tabellenfach gesperrt, weil Aussage nicht sinnvoll

Durch Auf- bzw. Abrunden von Einzelangaben können sich geringe Abweichungen in den Endsummen ergeben.

1. Allgemeine Sterblichkeit

1.1 Gestorbene 1994 bis 1996 nach Diagnoseklassen und Geschlecht

Pos.-Nr. der ICD/9	Diagnoseklasse	1994			1995			1996		
		insge- samt	männ- lich	weib- lich	insge- samt	männ- lich	weib- lich	insge- samt	männ- lich	weib- lich
001 - 139	Infektiöse und parasitäre Krankheiten	90	64	26	105	63	42	73	42	31
140 - 239	Neubildungen	6 114	3 113	3 001	6 098	3 125	2 973	6 164	3 255	2 909
240 - 279	Endokrinopathien, Ernährungs- und Stoffwechselkrankheiten sowie Störungen im Immunitätssystem	703	202	501	532	168	364	451	146	305
280 - 289	Krankheiten des Blutes und der blutbildenden Organe	35	16	19	26	11	15	29	11	18
290 - 319	Psychiatrische Krankheiten	364	282	82	256	193	63	230	185	45
320 - 389	Krankheiten des Nervensystems und der Sinnesorgane	212	97	115	215	118	97	208	102	106
390 - 459	Krankheiten des Kreislaufsystems	14 865	6 125	8 740	14 678	6 131	8 547	14 930	5 906	9 024
460 - 519	Krankheiten der Atmungsorgane	1 551	819	732	1 450	796	654	1 587	850	737
520 - 579	Krankheiten der Verdauungsorgane	1 765	1 072	693	1 628	967	661	1 667	968	699
580 - 629	Krankheiten der Harn- und Geschlechtsorgane	327	133	194	261	111	150	254	103	151
630 - 676	Komplikationen der Schwangerschaft, bei Entbindung und im Wochenbett	2	x	2	-	x	-	1	x	1
680 - 709	Krankheiten der Haut und des Unterhautzellgewebes	2	-	2	2	-	2	-	-	-
710 - 739	Krankheiten des Skeletts, der Muskeln und des Bindegewebes	26	5	21	15	2	13	13	8	5
740 - 759	Kongenitale Anomalien	47	24	23	33	13	20	32	16	16
760 - 779	Bestimmte Affektionen, die ihren Ursprung in der Perinatalzeit haben	32	25	7	29	13	16	40	28	12
780 - 799	Symptome und schlecht bezeichnete Affektionen	455	268	187	423	276	147	368	237	131
800 - 999	Verletzungen und Vergiftungen	1 900	1 334	566	1 650	1 191	459	1 575	1 136	439
001 - 999	Todesursachen insgesamt	28 490	13 579	14 911	27 401	13 178	14 223	27 622	12 993	14 629

Häufigste Todesursachen im Land Brandenburg 1996

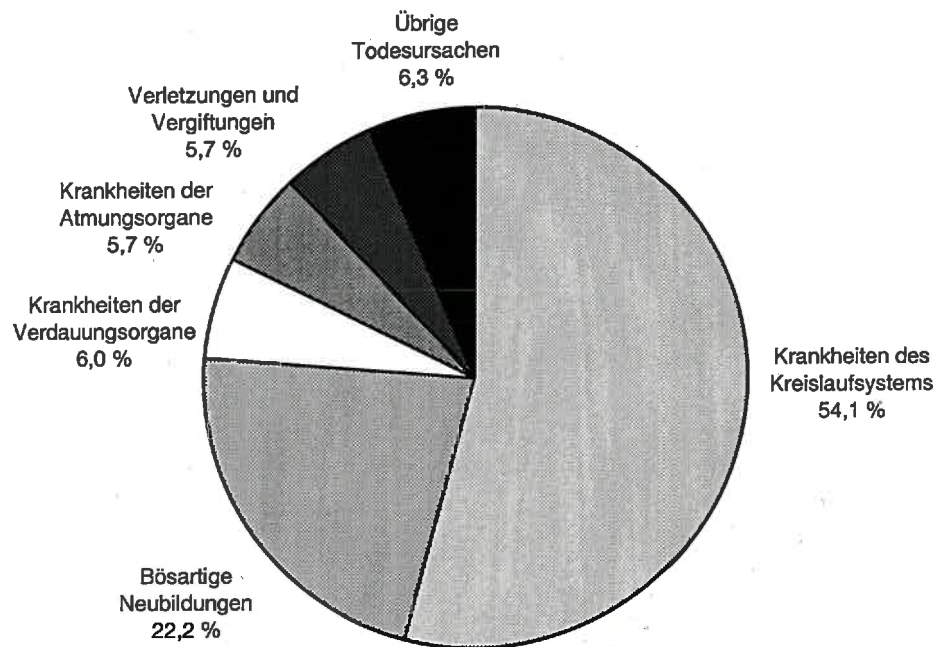

1.2 Gestorbene je 10 000 der Bevölkerung 1994 bis 1996 nach Diagnoseklassen und Geschlecht

Pos.-Nr. der ICD/9	Diagnoseklasse	Gestorbene je 10 000 der Bevölkerung								
		1994			1995			1996		
		insge- samt	männ- lich	weib- lich	insge- samt	männ- lich	weib- lich	insge- samt	männ- lich	weib- lich
001 - 139	Infektiöse und parasitäre Krankheiten	0,4	0,5	0,2	0,4	0,5	0,3	0,3	0,3	0,2
140 - 239	Neubildungen	24,1	25,1	23,2	24,0	25,1	23,0	24,2	26,0	22,5
240 - 279	Endokrinopathien, Ernährungs- und Stoffwechselkrankheiten sowie Störungen im Immunitätssystem	2,8	1,6	3,9	2,1	1,3	2,8	1,8	1,2	2,4
280 - 289	Krankheiten des Blutes und der blut- bildenden Organe	0,1	0,1	0,1	0,1	0,1	0,1	0,1	0,1	0,1
290 - 319	Psychiatrische Krankheiten	1,4	2,3	0,6	1,0	1,5	0,5	0,9	1,5	0,3
320 - 389	Krankheiten des Nervensystems und der Sinnesorgane	0,8	0,8	0,9	0,8	0,9	0,7	0,8	0,8	0,8
390 - 459	Krankheiten des Kreislaufsystems	58,6	49,4	67,5	57,8	49,2	66,1	58,6	47,2	69,7
460 - 519	Krankheiten der Atmungsorgane	6,1	6,6	5,7	5,7	6,4	5,1	6,2	6,8	5,7
520 - 579	Krankheiten der Verdauungsorgane	7,0	8,6	5,4	6,4	7,8	5,1	6,5	7,7	5,4
580 - 629	Krankheiten der Harn- und Geschlechtsorgane	1,3	1,1	1,5	1,0	0,9	1,2	1,0	0,8	1,2
630 - 676	Komplikationen der Schwangerschaft, bei Entbindung und im Wochenbett	0,0	x	0,0	-	x	-	0,0	x	0,0
680 - 709	Krankheiten der Haut und des Unter- hautzellgewebes	0,0	-	0,0	0,0	-	0,0	-	-	-
710 - 739	Krankheiten des Skeletts, der Muskeln und des Bindegewebes	0,1	0,0	0,2	0,1	0,0	0,1	0,1	0,1	0,0
740 - 759	Kongenitale Anomalien	0,2	0,2	0,2	0,1	0,1	0,2	0,1	0,1	0,1
760 - 779	Bestimmte Affektionen, die ihren Ursprung in der Perinatalzeit haben	0,1	0,2	0,1	0,1	0,1	0,1	0,2	0,2	0,1
780 - 799	Symptome und schlecht bezeichnete Affektionen	1,8	2,2	1,4	1,7	2,2	1,1	1,4	1,9	1,0
800 - 999	Verletzungen und Vergiftungen	7,5	10,8	4,4	6,5	9,6	3,5	6,2	9,1	3,4
001 - 999	Todesursachen insgesamt	112,4	109,5	115,1	107,9	105,8	110,0	108,4	103,7	113,0

1.3 Gestorbene 1996 nach Diagnoseklassen,

Lfd. Nr.	Pos.-Nr. der ICD/9	Diagnoseklasse	Geschlecht i=insgesamt m=männlich w=weiblich	Insgesamt	davon					
					unter 1	1 - 5	5 - 10	10 - 15	15 - 20	20 - 25
1	001 - 139	Infektiöse und parasitäre Krankheiten	i	73	1	1	1	-	1	1
			m	42	-	-	-	-	-	-
			w	31	1	1	1	-	1	1
2	140 - 239	Neubildungen	i	6 164	1	4	-	8	11	7
			m	3 255	-	2	-	7	6	5
			w	2 909	1	2	-	1	5	2
3	240 - 279	Endokrinopathien, Ernährungs- und Stoffwechselkrankheiten sowie Störungen im Immunitätssystem	i	451	-	1	-	-	1	2
			m	146	-	1	-	-	1	1
			w	305	-	-	-	-	-	1
4	280 - 289	Krankheiten des Blutes und der blutbildenden Organe	i	29	-	-	1	-	-	-
			m	11	-	-	1	-	-	-
			w	18	-	-	-	-	-	-
5	290 - 319	Psychiatrische Krankheiten	i	230	-	-	-	-	-	2
			m	185	-	-	-	-	-	2
			w	45	-	-	-	-	-	-
6	320 - 389	Krankheiten des Nervensystems und der Sinnesorgane	i	208	1	4	4	1	5	4
			m	102	1	2	2	1	4	3
			w	106	-	2	2	-	1	1
7	390 - 459	Krankheiten des Kreislaufsystems	i	14 930	1	1	1	-	3	4
			m	5 906	1	1	1	-	1	3
			w	9 024	-	-	-	-	2	1
8	460 - 519	Krankheiten der Atmungsorgane	i	1 587	1	-	1	1	2	1
			m	850	-	-	1	1	2	1
			w	737	1	-	-	-	-	-
9	520 - 579	Krankheiten der Verdauungsorgane	i	1 667	1	1	-	-	-	2
			m	968	-	-	-	-	-	1
			w	699	1	1	-	-	-	1
10	580 - 629	Krankheiten der Harn- und Geschlechtsorgane	i	254	1	-	-	-	-	-
			m	103	-	-	-	-	-	-
			w	151	1	-	-	-	-	-
11	630 - 676	Komplikationen der Schwangerschaft, bei Entbindung und im Wochenbett	i	1	-	-	-	-	-	-
			w	1	-	-	-	-	-	-
12	680 - 709	Krankheiten der Haut und des Unterhautzellgewebes	i	-	-	-	-	-	-	-
			m	-	-	-	-	-	-	-
			w	-	-	-	-	-	-	-
13	710 - 739	Krankheiten des Skeletts, der Muskeln und des Bindegewebes	i	13	-	-	-	-	-	-
			m	8	-	-	-	-	-	-
			w	5	-	-	-	-	-	-
14	740 - 759	Kongenitale Anomalien	i	32	24	1	2	-	1	-
			m	16	12	1	-	-	-	-
			w	16	12	-	2	-	1	-
15	760 - 779	Bestimmte Affektionen, die ihren Ursprung in der Perinatalzeit haben	i	40	40	-	-	-	-	-
			m	28	28	-	-	-	-	-
			w	12	12	-	-	-	-	-
16	780 - 799	Symptome und schlecht bezeichnete Affektionen	i	368	13	4	-	1	7	5
			m	237	6	2	-	-	5	5
			w	131	7	2	-	1	2	-
17	800 - 999	Verletzungen und Vergiftungen	i	1 575	3	7	13	20	101	106
			m	1 136	2	4	9	15	82	94
			w	439	1	3	4	5	19	12
18	001 - 999	Todesursachen insgesamt	i	27 622	87	24	23	31	132	134
			m	12 993	50	13	14	24	101	115
			w	14 629	37	11	9	7	31	19

Altersgruppen und Geschlecht

im Alter von ... bis unter ... Jahren														Lfd. Nr.
25 - 30	30 - 35	35 - 40	40 - 45	45 - 50	50 - 55	55 - 60	60 - 65	65 - 70	70 - 75	75 - 80	80 - 85	85 - 90	90 und älter	
1	-	1	3	2	6	12	11	11	8	5	4	4	-	1
1	-	1	2	2	4	10	7	6	3	5	1	-	-	
-	-	-	1	-	2	2	4	5	5	-	3	4	-	
15	35	78	102	155	314	686	822	944	862	645	750	523	202	2
7	23	33	42	75	179	424	520	599	447	313	316	194	63	
8	12	45	60	80	135	262	302	345	415	332	434	329	139	
1	1	5	8	4	6	19	41	48	59	52	86	77	40	3
1	-	5	5	4	4	9	22	18	17	17	23	11	7	
-	1	-	3	-	2	10	19	30	42	35	63	66	33	
1	2	-	-	1	-	1	4	4	4	3	4	3	1	4
1	-	-	-	-	-	1	1	2	-	2	-	2	1	
-	2	-	-	1	-	-	3	2	4	1	4	1	-	
3	10	18	31	29	21	52	36	14	3	3	3	2	3	5
2	8	15	27	26	17	43	29	12	-	1	1	1	1	
1	2	3	4	3	4	9	7	2	3	2	2	1	2	
3	7	7	9	5	7	10	19	24	22	26	27	17	6	6
3	3	5	4	2	5	5	12	11	10	11	10	6	2	
-	4	2	5	3	2	5	7	13	12	15	17	11	4	
7	36	79	142	153	219	606	944	1 207	1 482	1 737	3 069	3 244	1 995	7
6	29	59	107	120	164	461	656	737	661	661	986	850	402	
1	7	20	35	33	55	145	288	470	821	1 076	2 083	2 394	1 593	
3	5	11	17	15	28	48	106	155	171	183	314	327	198	8
2	5	5	13	12	20	41	80	97	106	105	149	138	72	
1	-	6	4	3	8	7	26	58	65	78	165	189	126	
10	44	76	137	97	108	246	209	179	128	108	130	133	58	9
8	35	59	102	65	80	174	150	110	56	42	36	35	15	
2	9	17	35	32	28	72	59	69	72	66	94	98	43	
-	-	2	4	3	4	16	13	26	28	33	52	47	25	10
-	-	1	2	3	2	10	7	12	12	12	17	18	7	
-	-	1	2	-	2	6	6	14	16	21	35	29	18	
-	-	1	-	-	-	-	-	-	-	-	-	-	-	11
-	-	1	-	-	-	-	-	-	-	-	-	-	-	
-	-	-	-	-	-	-	-	-	-	-	-	-	-	12
-	-	-	-	-	-	-	-	-	-	-	-	-	-	
-	-	-	-	-	-	-	-	-	-	-	-	-	-	
-	-	-	-	-	-	2	5	2	1	3	-	-	-	13
-	-	-	-	-	-	2	2	2	1	1	-	-	-	
-	-	-	-	-	-	-	3	-	-	2	-	-	-	
-	1	-	1	-	-	1	-	1	-	-	-	-	-	14
-	-	-	1	-	-	1	-	1	-	-	-	-	-	
-	1	-	-	-	-	-	-	-	-	-	-	-	-	
-	-	-	-	-	-	-	-	-	-	-	-	-	-	15
-	-	-	-	-	-	-	-	-	-	-	-	-	-	
-	-	-	-	-	-	-	-	-	-	-	-	-	-	
7	28	28	32	30	26	41	38	21	13	14	23	23	14	16
5	16	19	23	23	21	35	28	16	11	6	6	7	3	
2	12	9	9	7	5	6	10	5	2	8	17	16	11	
102	123	146	148	98	93	130	93	76	63	54	81	63	55	17
80	95	126	119	85	77	103	72	45	36	21	31	25	15	
22	28	20	29	13	16	27	21	31	27	33	50	38	40	
153	292	452	634	592	832	1 870	2 341	2 712	2 844	2 866	4 543	4 463	2 597	18
116	214	328	447	417	573	1 319	1 586	1 668	1 360	1 197	1 576	1 287	588	
37	78	124	187	175	259	551	755	1 044	1 484	1 669	2 967	3 176	2 009	

1.4 Gestorbene je 10 000 der Bevölkerung 1996 nach

Lfd. Nr.	Pos.-Nr. der ICD/9	Diagnoseklasse	Geschlecht i=insgesamt m=männlich w=weiblich	Insgesamt	davon					
					unter 1	1 - 5	5 - 10	10 - 15	15 - 20	20 - 25
1	001 - 139	Infektiöse und parasitäre Krankheiten	i	0,3	0,7	0,2	0,1	-	0,1	0,1
			m	0,3	-	-	-	-	-	-
			w	0,2	1,4	0,4	0,1	-	0,1	0,2
2	140 - 239	Neubildungen	i	24,2	0,7	0,7	-	0,4	0,6	0,5
			m	26,0	-	0,7	-	0,7	0,6	0,7
			w	22,5	1,4	0,7	-	0,1	0,6	0,3
3	240 - 279	Endokrinopathien, Ernährungs- und Stoffwechselkrankheiten sowie Störungen im Immunitätssystem	i	1,8	-	0,2	-	-	0,1	0,1
			m	1,2	-	0,3	-	-	0,1	0,1
			w	2,4	-	-	-	-	-	0,2
4	280 - 289	Krankheiten des Blutes und der blutbildenden Organe	i	0,1	-	-	0,1	-	-	-
			m	0,1	-	-	0,1	-	-	-
			w	0,1	-	-	-	-	-	-
5	290 - 319	Psychiatrische Krankheiten	i	0,9	-	-	-	-	-	0,1
			m	1,5	-	-	-	-	-	0,3
			w	0,3	-	-	-	-	-	-
6	320 - 389	Krankheiten des Nervensystems und der Sinnesorgane	i	0,8	0,7	0,7	0,2	0,1	0,3	0,3
			m	0,8	1,3	0,7	0,2	0,1	0,4	0,4
			w	0,8	-	0,7	0,3	-	0,1	0,2
7	390 - 459	Krankheiten des Kreislaufsystems	i	58,6	0,7	0,2	0,1	-	0,2	0,3
			m	47,2	1,3	0,3	0,1	-	0,1	0,4
			w	69,7	-	-	-	-	0,2	0,2
8	460 - 519	Krankheiten der Atmungsorgane	i	6,2	0,7	-	0,1	0,1	0,1	0,1
			m	6,8	-	-	0,1	0,1	0,2	0,1
			w	5,7	1,4	-	-	-	-	-
9	520 - 579	Krankheiten der Verdauungsorgane	i	6,5	0,7	0,2	-	-	-	0,1
			m	7,7	-	-	-	-	-	0,1
			w	5,4	1,4	0,4	-	-	-	0,2
10	580 - 629	Krankheiten der Harn- und Geschlechtsorgane	i	1,0	0,7	-	-	-	-	-
			m	0,8	-	-	-	-	-	-
			w	1,2	1,4	-	-	-	-	-
11	630 - 676	Komplikationen der Schwangerschaft, bei Entbindung und im Wochenbett	i	0,0	-	-	-	-	-	-
			w	0,0	-	-	-	-	-	-
12	680 - 709	Krankheiten der Haut und des Unterhautzellgewebes	i	-	-	-	-	-	-	-
			m	-	-	-	-	-	-	-
			w	-	-	-	-	-	-	-
13	710 - 739	Krankheiten des Skeletts, der Muskeln und des Bindegewebes	i	0,1	-	-	-	-	-	-
			m	0,1	-	-	-	-	-	-
			w	0,0	-	-	-	-	-	-
14	740 - 759	Kongenitale Anomalien	i	0,1	16,7	0,2	0,1	-	0,1	-
			m	0,1	16,2	0,3	-	-	-	-
			w	0,1	17,2	-	0,3	-	0,1	-
15	760 - 779	Bestimmte Affektionen, die ihren Ursprung in der Perinatalzeit haben	i	0,2	27,8	-	-	-	-	-
			m	0,2	37,8	-	-	-	-	-
			w	0,1	17,2	-	-	-	-	-
16	780 - 799	Symptome und schlecht bezeichnete Affektionen	i	1,4	9,0	0,7	-	0,1	0,4	0,4
			m	1,9	8,1	0,7	-	-	0,5	0,7
			w	1,0	10,0	0,7	-	0,1	0,2	-
17	800 - 999	Verletzungen und Vergiftungen	i	6,2	2,1	1,2	0,8	1,1	5,6	7,9
			m	9,1	2,7	1,4	1,1	1,6	8,9	12,8
			w	3,4	1,4	1,1	0,5	0,5	2,2	2,0
18	001 - 999	Todesursachen insgesamt	i	108,4	60,4	4,2	1,4	1,7	7,4	10,0
			m	103,7	67,5	4,4	1,7	2,5	10,9	15,7
			w	113,0	52,9	3,9	1,1	0,8	3,6	3,1

Diagnoseklassen, Altersgruppen und Geschlecht

Im Alter von ... bis unter ... Jahren														Lfd. Nr.
25 - 30	30 - 35	35 - 40	40 - 45	45 - 50	50 - 55	55 - 60	60 - 65	65 - 70	70 - 75	75 - 80	80 - 85	85 - 90	90 und älter	
0,1	-	0,0	0,1	0,1	0,4	0,6	0,7	0,9	0,9	0,9	0,9	1,4	-	1
0,1	-	0,1	0,2	0,3	0,5	1,0	0,9	1,1	1,0	3,2	0,8	-	-	
-	-	-	0,1	-	0,3	0,2	0,5	0,7	0,9	-	0,9	1,9	-	
0,9	1,6	3,6	5,0	10,5	21,2	34,1	52,9	77,6	99,4	121,5	164,5	189,4	209,2	2
0,8	2,0	2,9	4,0	9,9	24,2	42,7	69,1	111,5	153,2	198,0	266,7	299,8	326,9	
1,0	1,1	4,3	6,1	11,2	18,2	25,6	37,7	50,8	72,1	89,1	128,6	155,6	179,9	
0,1	0,0	0,2	0,4	0,3	0,4	0,9	2,6	3,9	6,8	9,8	18,9	27,9	41,4	3
0,1	-	0,4	0,5	0,5	0,5	0,9	2,9	3,4	5,8	10,8	19,4	17,0	36,3	
-	0,1	-	0,3	-	0,3	1,0	2,4	4,4	7,3	9,4	18,7	31,2	42,7	
0,1	0,1	-	-	0,1	-	0,0	0,3	0,3	0,5	0,6	0,9	1,1	1,0	4
0,1	-	-	-	-	-	0,1	0,1	0,4	-	1,3	-	3,1	5,2	
-	0,2	-	-	0,1	-	-	0,4	0,3	0,7	0,3	1,2	0,5	-	
0,2	0,4	0,8	1,5	2,0	1,4	2,6	2,3	1,2	0,3	0,6	0,7	0,7	3,1	5
0,2	0,7	1,3	2,5	3,4	2,3	4,3	3,9	2,2	-	0,6	0,8	1,5	5,2	
0,1	0,2	0,3	0,4	0,4	0,5	0,9	0,9	0,3	0,5	0,5	0,6	0,5	2,6	
0,2	0,3	0,3	0,4	0,3	0,5	0,5	1,2	2,0	2,5	4,9	5,9	6,2	6,2	6
0,3	0,3	0,4	0,4	0,3	0,7	0,5	1,6	2,0	3,4	7,0	8,4	9,3	10,4	
-	0,4	0,2	0,5	0,4	0,3	0,5	0,9	1,9	2,1	4,0	5,0	5,2	5,2	
0,4	1,6	3,6	7,0	10,4	14,8	30,1	60,8	99,2	170,9	327,2	673,2	1174,8	2066,5	7
0,7	2,5	5,2	10,1	15,8	22,2	46,5	87,1	137,2	226,5	418,0	832,1	1313,8	2086,1	
0,1	0,7	1,9	3,6	4,6	7,4	14,2	36,0	69,1	142,7	288,7	617,4	1132,2	2061,6	
0,2	0,2	0,5	0,8	1,0	1,9	2,4	6,8	12,7	19,7	34,5	68,9	118,4	205,1	8
0,2	0,4	0,4	1,2	1,6	2,7	4,1	10,6	18,1	36,3	66,4	125,7	213,3	373,6	
0,1	-	0,6	0,4	0,4	1,1	0,7	3,2	8,5	11,3	20,9	48,9	89,4	163,1	
0,6	2,0	3,5	6,7	6,6	7,3	12,2	13,5	14,7	14,8	20,3	28,5	48,2	60,1	9
0,9	3,0	5,2	9,6	8,6	10,8	17,5	19,9	20,5	19,2	26,6	30,4	54,1	77,8	
0,2	0,8	1,6	3,6	4,5	3,8	7,0	7,4	10,2	12,5	17,7	27,9	46,3	55,6	
-	-	0,1	0,2	0,2	0,3	0,8	0,8	2,1	3,2	6,2	11,4	17,0	25,9	10
-	-	0,1	0,2	0,4	0,3	1,0	0,9	2,2	4,1	7,6	14,3	27,8	36,3	
-	-	0,1	0,2	-	0,3	0,6	0,7	2,1	2,8	5,6	10,4	13,7	23,3	
-	-	0,0	-	-	-	-	-	-	-	-	-	-	-	11
-	-	0,1	-	-	-	-	-	-	-	-	-	-	-	
-	-	-	-	-	-	-	-	-	-	-	-	-	-	12
-	-	-	-	-	-	-	-	-	-	-	-	-	-	
-	-	-	-	-	-	0,1	0,3	0,2	0,1	0,6	-	-	-	13
-	-	-	-	-	-	0,2	0,3	0,4	0,3	0,6	-	-	-	
-	-	-	-	-	-	-	0,4	-	-	0,5	-	-	-	
-	0,0	-	0,0	-	-	0,0	-	0,1	-	-	-	-	-	14
-	-	-	0,1	-	-	0,1	-	0,2	-	-	-	-	-	
-	0,1	-	-	-	-	-	-	-	-	-	-	-	-	
-	-	-	-	-	-	-	-	-	-	-	-	-	-	15
-	-	-	-	-	-	-	-	-	-	-	-	-	-	
0,4	1,3	1,3	1,6	2,0	1,8	2,0	2,4	1,7	1,5	2,6	5,0	8,3	14,5	16
0,5	1,4	1,7	2,2	3,0	2,8	3,5	3,7	3,0	3,8	3,8	5,1	10,8	15,6	
0,2	1,1	0,9	0,9	1,0	0,7	0,6	1,2	0,7	0,3	2,1	5,0	7,6	14,2	
5,9	5,5	6,7	7,3	6,7	6,3	6,5	6,0	6,2	7,3	10,2	17,8	22,8	57,0	17
8,7	8,1	11,1	11,2	11,2	10,4	10,4	9,6	8,4	12,3	13,3	26,2	38,6	77,8	
2,7	2,6	1,9	3,0	1,8	2,2	2,6	2,6	4,6	4,7	8,9	14,8	18,0	51,8	
8,9	13,0	20,7	31,1	40,2	56,2	92,8	150,7	222,9	328,0	539,9	996,5	1616,2	2690,1	18
12,6	18,3	28,9	42,2	54,9	77,6	132,9	210,6	310,6	466,1	757,0	1330,1	1989,2	3051,4	
4,6	7,3	11,8	19,1	24,5	34,9	53,9	94,3	153,6	257,9	447,8	879,4	1502,1	2600,0	

1.5 Gestorbene insgesamt 1996 nach ausgewählten

Lfd. Nr.	Verwaltungsbezirk	Gestorbene nach Todesursachen insgesamt		davon nach							
				Infektiöse und parasitäre Krankheiten		Bösartige Neubildungen		Endokrinopathien, Ernährungs- und Stoffwechsel- krankheiten sowie Störungen im Immunitätssystem		Krankheiten des Kreislaufsystems	
		001 - 999		001 - 139		140 - 208		240 - 279		390 - 459	
		absolut	je 10000 d. Bev.	absolut	je 10000 d. Bev.	absolut	je 10000 d. Bev.	absolut	je 10000 d. Bev.	absolut	je 10000 d. Bev.
	Kreisfreie Städte										
1	Brandenburg an der Havel	1 037	121,7	2	0,2	264	31,0	19	2,2	523	61,4
2	Cottbus	1 145	93,6	2	0,2	265	21,7	31	2,5	574	46,9
3	Frankfurt (Oder)	739	91,9	-	-	171	21,3	8	1,0	390	48,5
4	Potsdam	1 216	89,6	4	0,3	307	22,6	19	1,4	624	46,0
	Landkreise										
5	Barnim	1 678	109,8	6	0,4	344	22,5	27	1,8	896	58,7
6	Dahme-Spreewald	1 605	109,6	5	0,3	357	24,4	29	2,0	888	60,6
7	Elbe-Elster	1 680	123,0	1	0,1	345	25,3	24	1,8	991	72,6
8	Havelland	1 398	105,6	3	0,2	318	24,0	17	1,3	748	56,5
9	Märkisch-Oderland	1 779	102,6	5	0,3	389	22,4	23	1,3	965	55,6
10	Oberhavel	1 943	113,0	2	0,1	416	24,2	44	2,6	1 069	62,2
11	Oberspreewald-Lausitz	1 873	120,1	6	0,4	404	25,9	31	2,0	1 008	64,7
12	Oder-Spree	1 996	104,1	8	0,4	460	24,0	29	1,5	1 050	54,8
13	Ostprignitz-Ruppin	1 286	110,0	6	0,5	253	21,6	28	2,4	686	58,7
14	Potsdam-Mittelmark	1 929	105,8	6	0,3	444	24,4	30	1,6	1 061	58,2
15	Prignitz	1 213	120,2	1	0,1	262	26,0	18	1,8	668	66,2
16	Spree-Neiße	1 756	114,2	7	0,5	400	26,0	21	1,4	933	60,7
17	Teltow-Fläming	1 669	112,1	3	0,2	334	22,4	22	1,5	961	64,5
18	Uckermark	1 680	105,2	6	0,4	391	24,5	31	1,9	895	56,0
19	Land Brandenburg ¹⁾	27 622	108,4	73	0,3	6 125	24,0	451	1,8	14 930	58,6

1) Differenz zu kreisfreien Städten und Landkreisen wird durch statistische Geheimhaltungsfälle begründet

Diagnosegruppen und Verwaltungsbezirken

ausgewählten Diagnosegruppen (ICD/9)														Lfd. Nr.
Krankheiten der Atmungsorgane		Krankheiten der Verdauungs- organe		Krankheiten der Harnorgane		Symptome und schlecht bezeichnete Affektionen		Unfälle		Selbstmord und Selbstbeschädi- gung		übrige und sonstige nicht aufgegliederte Todesursachen		
460 - 519		520 - 579		580 - 599		780 - 799		E800 - E949		E950 - E959				
absolut	je 10000 d. Bev.	absolut	je 10000 d. Bev.	absolut	je 10000 d. Bev.	absolut	je 10000 d. Bev.	absolut	je 10000 d. Bev.	absolut	je 10000 d. Bev.	absolut	je 10000 d. Bev.	
61	7,2	69	8,1	8	0,9	12	1,4	35	4,1	12	1,4	32	3,8	1
68	5,6	66	5,4	14	1,1	24	2,0	43	3,5	21	1,7	37	3,0	2
26	3,2	48	6,0	11	1,4	16	2,0	30	3,7	9	1,1	30	3,7	3
70	5,2	72	5,3	14	1,0	17	1,3	33	2,4	17	1,3	39	2,9	4
117	7,7	92	6,0	14	0,9	40	2,6	59	3,9	37	2,4	46	3,0	5
88	6,0	80	5,5	10	0,7	22	1,5	71	4,8	18	1,2	37	2,5	6
102	7,5	91	6,7	14	1,0	3	0,2	46	3,4	34	2,5	29	2,1	7
74	5,6	75	5,7	19	1,4	27	2,0	44	3,3	24	1,8	49	3,7	8
81	4,7	115	6,6	10	0,6	29	1,7	74	4,3	28	1,6	60	3,5	9
108	6,3	128	7,4	18	1,0	16	0,9	62	3,6	23	1,3	57	3,3	10
85	5,5	165	10,6	13	0,8	11	0,7	61	3,9	34	2,2	55	3,5	11
121	6,3	138	7,2	20	1,0	26	1,4	55	2,9	30	1,6	59	3,1	12
102	8,7	73	6,2	14	1,2	13	1,1	46	3,9	16	1,4	49	4,2	13
114	6,3	85	4,7	17	0,9	21	1,2	72	3,9	36	2,0	43	2,4	14
69	6,8	79	7,8	9	0,9	18	1,8	40	4,0	16	1,6	33	3,3	15
106	6,9	105	6,8	20	1,3	14	0,9	62	4,0	32	2,1	56	3,6	16
100	6,7	90	6,0	13	0,9	14	0,9	60	4,0	28	1,9	44	3,0	17
94	5,9	96	6,0	14	0,9	30	1,9	67	4,2	25	1,6	31	1,9	18
1 587	6,2	1 667	6,5	252	1,0	368	1,4	984	3,9	444	1,7	741	2,9	19

1.6 Gestorbene männlichen Geschlechts 1996 nach ausgewählten

Lfd. Nr.	Verwaltungsbezirk	Gestorbene nach Todesursachen insgesamt		davon nach							
				Infektiöse und parasitäre Krankheiten		Bösartige Neubildungen		Endokrinopathien, Ernährungs- und Stoffwechsel- krankheiten sowie Störungen im Immunitätssystem		Krankheiten des Kreislaufsystems	
		001 - 999		001 - 139		140 - 208		240 - 279		390 - 459	
		absolut	je 10000 d. Bev.	absolut	je 10000 d. Bev.	absolut	je 10000 d. Bev.	absolut	je 10000 d. Bev.	absolut	je 10000 d. Bev.
	Kreisfreie Städte										
1	Brandenburg an der Havel	467	113,0	-	-	138	33,4	7	1,7	184	44,5
2	Cottbus	526	88,4	2	0,3	131	22,0	8	1,3	222	37,3
3	Frankfurt (Oder)	357	91,6	-	-	88	22,6	2	0,5	165	42,4
4	Potsdam	562	84,9	3	0,5	171	25,8	7	1,1	227	34,3
	Landkreise										
5	Barnim	793	105,0	5	0,7	184	24,4	11	1,5	350	46,4
6	Dahme-Spreewald	731	100,7	2	0,3	181	24,9	7	1,0	350	48,2
7	Elbe-Elster	785	117,6	-	-	175	26,2	5	0,7	402	60,2
8	Havelland	648	99,6	3	0,5	158	24,3	5	0,8	300	46,1
9	Märkisch-Oderland	840	97,6	4	0,5	218	25,3	10	1,2	375	43,6
10	Oberhavel	894	105,6	1	0,1	214	25,3	16	1,9	425	50,2
11	Oberspreewald-Lausitz	957	124,9	2	0,3	222	29,0	8	1,0	438	57,2
12	Oder-Śpree	934	98,5	3	0,3	248	26,2	10	1,1	397	41,9
13	Ostprignitz-Ruppin	610	106,2	3	0,5	138	24,0	9	1,6	280	48,7
14	Potsdam-Mittelmark	909	100,4	3	0,3	233	25,7	11	1,2	435	48,0
15	Prignitz	575	117,2	-	-	143	29,1	5	1,0	266	54,2
16	Spree-Neiße	789	104,5	5	0,7	192	25,4	2	0,3	339	44,9
17	Teltow-Fläming	783	107,1	2	0,3	184	25,2	7	1,0	395	54,0
18	Uckermark	833	105,6	4	0,5	222	28,1	16	2,0	356	45,1
19	Land Brandenburg ¹⁾	12 993	103,7	42	0,3	3 240	25,9	146	1,2	5 906	47,2

¹⁾ Differenz zu kreisfreien Städten und Landkreisen wird durch statistische Geheimhaltungsfälle begründet

Diagnosegruppen und Verwaltungsbezirken

ausgewählten Diagnosegruppen (ICD/9)														Lfd. Nr.
Krankheiten der Atmungsorgane		Krankheiten der Verdauungs- organe		Krankheiten der Hamorgane		Symptome und schlecht bezeichnete Affektionen		Unfälle		Selbstmord und Selbstbeschädi- gung		übrige und sonstige nicht aufgegliederte Todesursachen		
460 - 519		520 - 579		580 - 599		780 - 799		E800 - E949		E950 - E959				
absolut	je 10000 d. Bev.	absolut	je 10000 d. Bev.	absolut	je 10000 d. Bev.	absolut	je 10000 d. Bev.	absolut	je 10000 d. Bev.	absolut	je 10000 d. Bev.	absolut	je 10000 d. Bev.	
33	8,0	40	9,7	4	1,0	10	2,4	22	5,3	8	1,9	21	5,1	1
38	6,4	31	5,2	5	0,8	15	2,5	34	5,7	15	2,5	25	4,2	2
11	2,8	34	8,7	2	0,5	10	2,6	24	6,2	6	1,5	15	3,9	3
33	5,0	43	6,5	4	0,6	13	2,0	20	3,0	14	2,1	27	4,1	4
62	8,2	52	6,9	5	0,7	28	3,7	41	5,4	31	4,1	24	3,2	5
41	5,6	41	5,6	2	0,3	17	2,3	54	7,4	12	1,7	24	3,3	6
65	9,7	50	7,5	6	0,9	1	0,1	38	5,7	24	3,6	19	2,8	7
44	6,8	42	6,5	8	1,2	13	2,0	33	5,1	15	2,3	27	4,2	8
41	4,8	58	6,7	6	0,7	12	1,4	51	5,9	21	2,4	44	5,1	9
47	5,5	82	9,7	6	0,7	12	1,4	40	4,7	18	2,1	33	3,9	10
48	6,3	107	14,0	10	1,3	9	1,2	47	6,1	26	3,4	40	5,2	11
64	6,7	85	9,0	10	1,1	19	2,0	38	4,0	25	2,6	35	3,7	12
53	9,2	48	8,4	2	0,3	6	1,0	33	5,7	14	2,4	24	4,2	13
59	6,5	45	5,0	7	0,8	15	1,7	54	6,0	23	2,5	24	2,7	14
40	8,2	47	9,6	5	1,0	12	2,4	28	5,7	11	2,2	18	3,7	15
67	8,9	62	8,2	8	1,1	11	1,5	40	5,3	26	3,4	37	4,9	16
50	6,8	46	6,3	5	0,7	9	1,2	39	5,3	22	3,0	24	3,3	17
53	6,7	55	7,0	6	0,8	22	2,8	57	7,2	21	2,7	21	2,7	18
850	6,8	968	7,7	101	0,8	237	1,9	697	5,6	334	2,7	472	3,8	19

1.7 Gestorbene weiblichen Geschlechts 1996 nach ausgewählten

Lfd. Nr.	Verwaltungsbezirk	Gestorbene nach Todesursachen insgesamt		davon nach							
				Infektiöse und parasitäre Krankheiten		Bösartige Neubildungen		Endokrinopathien, Ernährungs- und Stoffwechsel- krankheiten sowie Störungen im Immunitätssystem		Krankheiten des Kreislaufsystems	
		001 - 999		001 - 139		140 - 208		240 - 279		390 - 459	
		absolut	je 10000 d. Bev.	absolut	je 10000 d. Bev.	absolut	je 10000 d. Bev.	absolut	je 10000 d. Bev.	absolut	je 10000 d. Bev.
	Kreisfreie Städte										
1	Brandenburg an der Havel	570	129,9	2	0,5	126	28,7	12	2,7	339	77,2
2	Cottbus	619	98,5	-	-	134	21,3	23	3,7	352	56,0
3	Frankfurt (Oder)	382	92,1	-	-	83	20,0	6	1,4	225	54,3
4	Potsdam	654	94,0	1	0,1	136	19,5	12	1,7	397	57,1
	Landkreise										
5	Barnim	885	114,5	1	0,1	160	20,7	16	2,1	546	70,7
6	Dahme-Spreewald	874	118,3	3	0,4	176	23,8	22	3,0	538	72,8
7	Elbe-Elster	895	128,1	1	0,1	170	24,3	19	2,7	589	84,3
8	Havelland	750	111,3	-	-	160	23,7	12	1,8	448	66,5
9	Märkisch-Oderland	939	107,4	1	0,1	171	19,6	13	1,5	590	67,5
10	Oberhavel	1 049	120,3	1	0,1	202	23,2	28	3,2	644	73,8
11	Oberspreewald-Lausitz	916	115,5	4	0,5	182	23,0	23	2,9	570	71,9
12	Oder-Spree	1 062	109,6	5	0,5	212	21,9	19	2,0	653	67,4
13	Ostprignitz-Ruppin	676	113,7	3	0,5	115	19,3	19	3,2	406	68,3
14	Potsdam-Mittelmark	1 020	111,2	3	0,3	211	23,0	19	2,1	626	68,2
15	Prignitz	638	123,0	1	0,2	119	22,9	13	2,5	402	77,5
16	Spree-Neiße	967	123,5	2	0,3	208	26,6	19	2,4	594	75,9
17	Teltow-Fläming	886	116,9	1	0,1	150	19,8	15	2,0	566	74,7
18	Uckermark	847	104,8	2	0,2	169	20,9	15	1,9	539	66,7
19	Land Brandenburg ¹⁾	14 629	113,0	31	0,2	2 885	22,3	305	2,4	9 024	69,7

1) Differenz zu kreisfreien Städten und Landkreisen wird durch statistische Geheimhaltungsfälle begründet

Diagnosegruppen und Verwaltungsbezirken

ausgewählten Diagnosegruppen (ICD/9)														Lfd. Nr.
Krankheiten der Atmungsorgane		Krankheiten der Verdauungs- organe		Krankheiten der Harnorgane		Symptome und schlecht bezeichnete Affektionen		Unfälle		Selbstmord und Selbstbeschädi- gung		übrige und sonstige nicht aufgegliederte Todesursachen		
460 - 519		520 - 579		580 - 599		780 - 799		E800 - E949		E950 - E959				
absolut	je 10000 d. Bev.	absolut	je 10000 d. Bev.	absolut	je 10000 d. Bev.	absolut	je 10000 d. Bev.	absolut	je 10000 d. Bev.	absolut	je 10000 d. Bev.	absolut	je 10000 d. Bev.	
28	6,4	29	6,6	4	0,9	2	0,5	13	3,0	4	0,9	11	2,5	1
30	4,8	35	5,6	9	1,4	9	1,4	9	1,4	6	1,0	12	1,9	2
15	3,6	14	3,4	9	2,2	6	1,4	6	1,4	3	0,7	15	3,6	3
37	5,3	29	4,2	10	1,4	4	0,6	13	1,9	3	0,4	12	1,7	4
55	7,1	40	5,2	9	1,2	12	1,6	18	2,3	6	0,8	22	2,8	5
47	6,4	39	5,3	8	1,1	5	0,7	17	2,3	6	0,8	13	1,8	6
37	5,3	41	5,9	8	1,1	2	0,3	8	1,1	10	1,4	10	1,4	7
30	4,5	33	4,9	11	1,6	14	2,1	11	1,6	9	1,3	22	3,3	8
40	4,6	57	6,5	4	0,5	17	1,9	23	2,6	7	0,8	16	1,8	9
61	7,0	46	5,3	12	1,4	4	0,5	22	2,5	5	0,6	24	2,8	10
37	4,7	58	7,3	3	0,4	2	0,3	14	1,8	8	1,0	15	1,9	11
57	5,9	53	5,5	10	1,0	7	0,7	17	1,8	5	0,5	24	2,5	12
49	8,2	25	4,2	12	2,0	7	1,2	13	2,2	2	0,3	25	4,2	13
55	6,0	40	4,4	10	1,1	6	0,7	18	2,0	13	1,4	19	2,1	14
29	5,6	32	6,2	4	0,8	6	1,2	12	2,3	5	1,0	15	2,9	15
39	5,0	43	5,5	12	1,5	3	0,4	22	2,8	6	0,8	19	2,4	16
50	6,6	44	5,8	8	1,1	5	0,7	21	2,8	6	0,8	20	2,6	17
41	5,1	41	5,1	8	1,0	8	1,0	10	1,2	4	0,5	10	1,2	18
737	5,7	699	5,4	151	1,2	131	1,0	287	2,2	110	0,8	269	2,1	19

1.8 Gestorbene insgesamt 1996 nach

Lfd. Nr.	Verwaltungsbezirk	Gestor- bene insgesamt	davon im Alter von						
			unter 1 Jahr	1 - 15	15 - 20	20 - 25	25 - 30	30 - 35	35 - 40
	Kreisfreie Städte								
1	Brandenburg an der Havel	1 037	4	2	2	5	3	9	17
2	Cottbus	1 145	5	5	5	6	9	14	18
3	Frankfurt (Oder)	739	4	2	6	6	2	12	19
4	Potsdam	1 216	1	6	3	6	4	16	17
	Landkreise								
5	Barnim	1 678	7	1	8	8	10	19	28
6	Dahme-Spreewald	1 605	2	3	15	8	13	12	20
7	Elbe-Elster	1 680	3	4	5	7	8	8	18
8	Havelland	1 398	6	1	3	8	7	20	28
9	Märkisch-Oderland	1 779	5	7	15	9	8	16	42
10	Oberhavel	1 943	7	6	7	5	9	21	28
11	Oberspreewald-Lausitz	1 873	8	5	7	7	18	20	22
12	Oder-Spree	1 996	9	4	9	6	5	18	34
13	Ostprignitz-Ruppin	1 286	3	1	3	10	5	12	28
14	Potsdam-Mittelmark	1 929	5	4	8	14	11	15	25
15	Prignitz	1 213	3	5	5	4	3	17	22
16	Spree-Neiße	1 756	5	9	8	10	10	23	31
17	Teltow-Fläming	1 669	3	6	10	10	12	16	22
18	Uckermark	1 680	7	7	13	5	16	24	33
19	Land Brandenburg	27 622	87	78	132	134	153	292	452

Altersgruppen und Verwaltungsbezirken

bis unter ... Jahren										Lfd. Nr.
40 - 45	45 - 50	50 - 55	55 - 60	60 - 65	65 - 70	70 - 75	75 - 80	80 - 85	85 und älter	
22	17	33	77	95	115	113	106	180	237	1
28	26	31	70	80	116	113	119	185	315	2
24	12	26	51	68	74	75	72	96	190	3
34	31	35	92	105	113	120	119	182	332	4
38	30	57	128	137	171	150	179	254	453	5
29	28	44	106	128	137	169	160	263	468	6
26	25	45	92	125	163	206	185	322	438	7
27	26	39	110	121	166	150	132	233	321	8
38	32	49	120	140	180	188	165	273	492	9
40	39	70	133	175	196	155	202	333	517	10
58	54	56	143	163	160	206	200	317	429	11
44	55	66	147	172	202	201	216	295	513	12
23	38	32	97	125	126	130	143	199	311	13
38	35	42	107	168	195	175	217	313	557	14
33	21	30	72	98	125	148	158	195	274	15
37	39	61	117	129	159	182	180	316	440	16
43	37	58	99	112	129	116	162	327	457	17
52	47	58	109	200	185	197	151	260	316	18
634	592	832	1 870	2 341	2 712	2 844	2 866	4 543	7 060	19

1.9 Gestorbene männlichen Geschlechts 1996 nach

Lfd. Nr.	Verwaltungsbezirk	Gestor- bene insgesamt	davon im Alter von ...						
			unter 1 Jahr	1 - 15	15 - 20	20 - 25	25 - 30	30 - 35	35 - 40
	Kreisfreie Städte								
1	Brandenburg an der Havel	467	2	2	2	5	3	6	12
2	Cottbus	526	3	5	5	6	7	12	16
3	Frankfurt (Oder)	357	2	1	6	6	1	9	15
4	Potsdam	562	1	4	3	5	2	11	10
	Landkreise								
5	Barnim	793	4	1	4	5	8	12	18
6	Dahme-Spreewald	731	2	2	10	8	12	8	17
7	Elbe-Elster	785	2	2	4	5	6	7	12
8	Havelland	648	4	1	2	7	6	16	20
9	Märkisch-Oderland	840	3	6	11	8	6	9	32
10	Oberhavel	894	3	4	5	4	6	14	20
11	Oberspreewald-Lausitz	957	4	3	4	5	12	17	20
12	Oder-Spree	934	4	3	5	6	5	16	25
13	Ostprignitz-Ruppin	610	1	-	2	7	4	8	18
14	Potsdam-Mittelmark	909	5	4	5	13	7	12	19
15	Prignitz	575	1	2	4	3	2	12	14
16	Spree-Neiße	789	3	4	8	9	5	14	22
17	Teltow-Fläming	783	2	2	9	8	10	11	15
18	Uckermark	833	4	5	12	5	14	20	23
19	Land Brandenburg	12 993	50	51	101	115	116	214	328

Altersgruppen und Verwaltungsbezirken

bis unter ... Jahren										Lfd. Nr.
40 - 45	45 - 50	50 - 55	55 - 60	60 - 65	65 - 70	70 - 75	75 - 80	80 - 85	85 und älter	
17	13	22	63	59	63	49	41	50	58	1
18	22	18	45	56	81	36	44	62	90	2
15	9	18	38	46	47	32	37	24	51	3
26	22	22	68	62	65	68	44	59	90	4
25	21	38	89	95	104	64	93	98	114	5
18	18	30	73	87	82	79	75	88	122	6
17	16	32	71	85	102	107	69	125	123	7
18	16	28	64	79	91	70	47	92	87	8
25	23	37	82	104	103	89	74	93	135	9
30	28	48	103	115	118	74	80	120	122	10
46	41	45	104	120	113	112	75	121	115	11
33	37	46	105	105	116	108	85	97	138	12
16	26	27	71	87	80	61	61	65	76	13
11	13	18	33	48	64	94	119	197	406	14
24	14	25	47	68	76	73	65	70	75	15
24	32	36	84	81	95	76	78	100	118	16
37	29	38	64	75	83	84	66	119	131	17
31	28	39	74	142	118	97	65	77	79	18
447	417	573	1 319	1 586	1 668	1 360	1 197	1 576	1 875	19

1.10 Gestorbene weiblichen Geschlechts 1996 nach

Lfd. Nr.	Verwaltungsbezirk	Gestor- bene insgesamt	davon im Alter von ...						
			unter 1 Jahr	1 - 15	15 - 20	20 - 25	25 - 30	30 - 35	35 - 40
	Kreisfreie Städte								
1	Brandenburg an der Havel	570	2	-	-	-	-	3	5
2	Cottbus	619	2	-	-	-	2	2	2
3	Frankfurt (Oder)	382	2	1	-	-	1	3	4
4	Potsdam	654	-	2	-	1	2	5	7
	Landkreise								
5	Barnim	885	3	-	4	3	2	7	10
6	Dahme-Spreewald	874	-	1	5	-	1	4	3
7	Elbe-Elster	895	1	2	1	2	2	1	6
8	Havelland	750	2	-	1	1	1	4	8
9	Märkisch-Oderland	939	2	1	4	1	2	7	10
10	Oberhavel	1 049	4	2	2	1	3	7	8
11	Oberspreewald-Lausitz	916	4	2	3	2	6	3	2
12	Oder-Spree	1 062	5	1	4	-	-	2	9
13	Ostprignitz-Ruppin	676	2	1	1	3	1	4	10
14	Potsdam-Mittelmark	1 020	-	-	3	1	4	3	6
15	Prignitz	638	2	3	1	1	1	5	8
16	Spree-Neiße	967	2	5	-	1	5	9	9
17	Teltow-Fläming	886	1	4	1	2	2	5	7
18	Uckermark	847	3	2	1	-	2	4	10
19	Land Brandenburg	14 629	37	27	31	19	37	78	124

Altersgruppen und Verwaltungsbezirken

bis unter ... Jahren										Lfd. Nr.
40 - 45	45 - 50	50 - 55	55 - 60	60 - 65	65 - 70	70 - 75	75 - 80	80 - 85	85 und älter	
5	4	11	14	36	52	64	65	130	179	1
10	4	13	25	24	35	77	75	123	225	2
9	3	8	13	22	27	43	35	72	139	3
8	9	13	24	43	48	52	72	123	242	4
13	9	19	39	42	67	86	86	156	339	5
11	10	14	33	41	55	90	85	175	346	6
9	9	13	21	40	61	99	116	197	315	7
9	10	11	46	42	75	80	85	141	234	8
13	9	12	38	36	77	99	91	180	357	9
10	11	22	30	60	78	81	122	213	395	10
12	13	11	39	43	47	94	125	196	314	11
11	18	20	42	67	86	93	131	198	375	12
7	12	5	26	38	46	69	82	134	235	13
11	13	18	33	48	64	94	119	197	406	14
9	7	5	25	30	49	75	93	125	199	15
13	7	25	33	48	64	106	102	216	322	16
6	8	20	35	37	46	82	96	208	326	17
21	19	19	35	58	67	100	86	183	237	18
187	175	259	551	755	1 044	1 484	1 669	2 967	5 185	19

Sterblichkeit nach ausgewählten Todesursachen je 10 000 der Bevölkerung 1994 bis 1996 nach Geschlecht

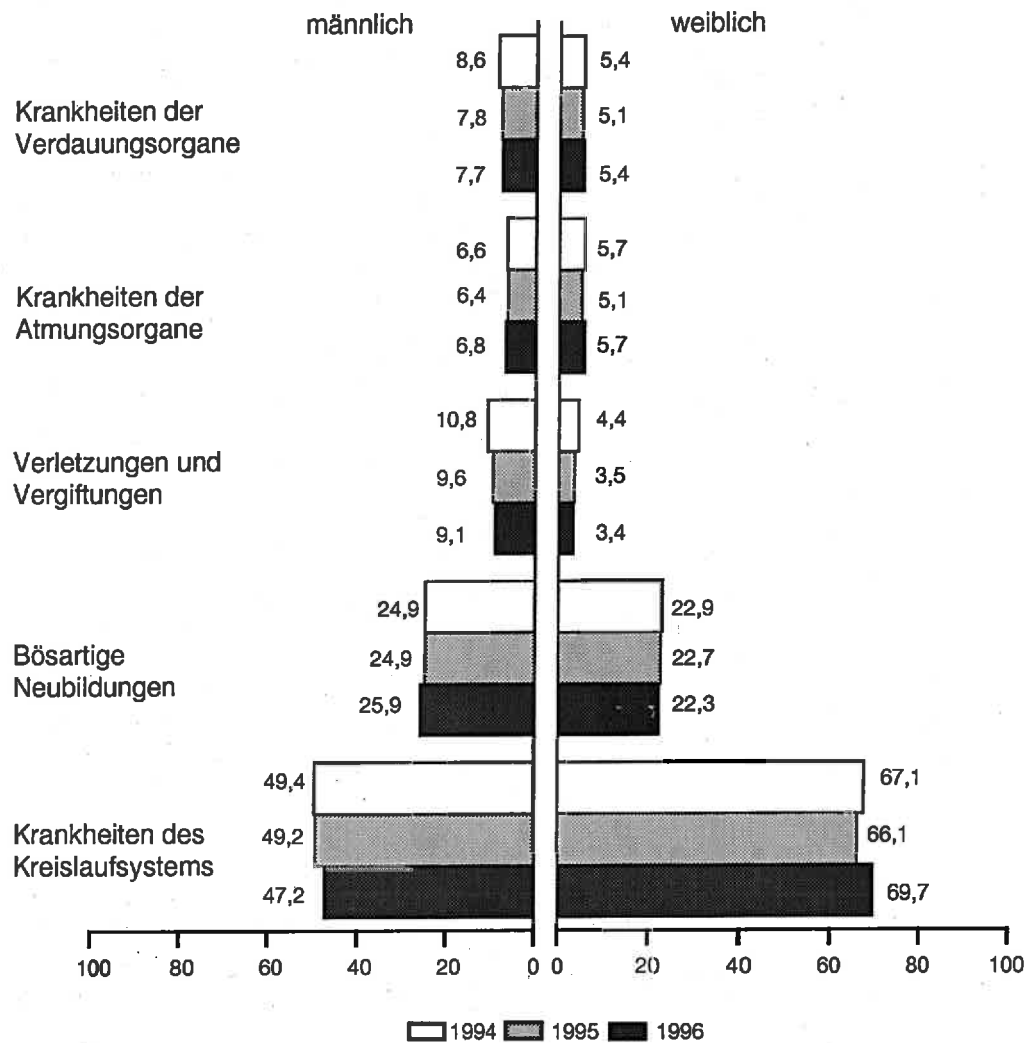

2. Säuglingssterblichkeit

2.1 Gestorbene Säuglinge insgesamt 1996 nach Lebensdauer, ausgewählten Todesursachen und Geburtsgewicht

Diagnose-Nr. der ICD/9	Todesursache	Gestorbene Säuglinge insgesamt	davon im Alter von ... bis unter ...			
			unter 24 Stunden	24 Stunden - 7 Tagen	7 Tagen - 28 Tagen	28 Tagen - 1 Jahr
001 - 799	Krankheiten	84	27	17	11	29
001 - 139	Infektiöse und parasitäre Krankheiten	1	-	-	1	-
001 - 009	dar. Infektiöse Krankheiten des Verdauungssystems	-	-	-	-	-
251 - 279	Endokrinopathien (ohne Schilddrüse und Diabetes), Ernährungs- und Stoffwechselkrankheiten, Immuno- pathien	-	-	-	-	-
480 - 486	Pneumonie	-	-	-	-	-
740 - 759	Kongenitale Anomalien	24	8	2	2	12
740 - 742	dar. des Nervensystems	3	1	-	1	1
745 - 747	des Kreislaufsystems	5	1	-	1	3
749 - 751	der Verdauungsorgane	-	-	-	-	-
760 - 779	Bestimmte Affektionen, die ihren Ursprung in der Perinatalzeit haben	40	17	13	6	4
761 - 763	dar. Schädigung durch Schwanger- schaftskomplikationen und sonstige Komplikationen bei Wehen und Entbindung	1	-	-	1	-
764, 765	Verzögertes fetales Wachstum und fetale Mangelernährung, Affektionen durch verkürzte Schwangerschaftsdauer u.n.n.bez. Untergewicht	20	11	5	2	2
768 - 770	Respiratorische Affektionen	10	3	3	2	2
798	Plötzlicher Tod unbekannter Ursache	6	-	-	-	6
798.0	dar. Syndrom des plötzlichen Todes im Kindesalter	6	-	-	-	6
	Sonstige Krankheiten	13	2	2	2	7
E800 - E999	Unfälle und Gewalteinwirkungen	3	1	-	1	1
E911 - E915	dar. Unfälle durch Erstickten und Eindringen von Fremdkörpern	2	-	-	1	1
001 - 999	Sterbefälle insgesamt	87	28	17	12	30
	davon nach Geburtsgewicht in Gramm					
	unter 1000	28	10	12	2	4
	1000 - 1500	9	4	1	2	2
	1500 - 2000	8	3	1	1	3
	2000 - 2500	5	2	-	-	3
	2500 - 3000	9	3	1	2	3
	3000 - 3500	10	4	-	3	3
	3500 und mehr	9	1	2	1	5
	ohne Angabe	9	1	-	1	7

2.2 Gestorbene Säuglinge insgesamt je 10 000 Lebendgeborene 1996 nach Lebensdauer, ausgewählten Todesursachen und Geburtsgewicht

Diagnose-Nr. der ICD/9	Todesursache	Gestorbene Säuglinge insgesamt	davon im Alter von ... bis unter ...			
			unter 24 Stunden	24 Stunden - 7 Tagen	7 Tagen - 28 Tagen	28 Tagen - 1 Jahr
001 - 799	Krankheiten	5,5	1,8	1,1	0,7	1,9
001 - 139	Infektiöse und parasitäre Krankheiten	0,1	-	-	0,1	-
001 - 009	dar. Infektiöse Krankheiten des Verdauungssystems	-	-	-	-	-
251 - 279	Endokrinopathien (ohne Schilddrüse und Diabetes), Ernährungs- und Stoffwechselkrankheiten, Immuno- pathien	-	-	-	-	-
480 - 486	Pneumonie	-	-	-	-	-
740 - 759	Kongenitale Anomalien	1,6	0,5	0,1	0,1	0,8
740 - 742	dar. des Nervensystems	0,2	0,1	-	0,1	0,1
745 - 747	des Kreislaufsystems	0,3	0,1	-	0,1	0,2
749 - 751	der Verdauungsorgane	-	-	-	-	-
760 - 779	Bestimmte Affektionen, die ihren Ursprung in der Perinatalzeit haben	2,6	1,1	0,9	0,4	0,3
761 - 763	dar. Schädigung durch Schwanger- schaftskomplikationen und sonstige Komplikationen bei Wehen und Entbindung	0,1	-	-	0,1	-
764, 765	Verzögertes fetales Wachstum und fetale Mangelernährung, Affektionen durch verkürzte Schwangerschaftsdauer u.n.n.bez. Untergewicht	1,3	0,7	0,3	0,1	0,1
768 - 770	Respiratorische Affektionen	0,7	0,2	0,2	0,1	0,1
798	Plötzlicher Tod unbekannter Ursache	0,4	-	-	-	0,4
798.0	dar. Syndrom des plötzlichen Todes im Kindesalter	0,4	-	-	-	0,4
	Sonstige Krankheiten	0,9	0,1	0,1	0,1	0,5
E800 - E999	Unfälle und Gewalteinwirkungen	0,2	0,1	-	0,1	0,1
E911 - E915	dar. Unfälle durch Erstickten und Eindringen von Fremdkörpern	0,1	-	-	0,1	0,1
001 - 999	Sterbefälle insgesamt	5,7	1,8	1,1	0,8	2,0
	davon nach Geburtsgewicht in Gramm					
	unter 1000	1,8	0,7	0,8	0,1	0,3
	1000 - 1500	0,6	0,3	0,1	0,1	0,1
	1500 - 2000	0,5	0,2	0,1	0,1	0,2
	2000 - 2500	0,3	0,1	-	-	0,2
	2500 - 3000	0,6	0,2	0,1	0,1	0,2
	3000 - 3500	0,7	0,3	-	0,2	0,2
	3500 und mehr	0,6	0,1	0,1	0,1	0,3
	ohne Angabe	0,6	0,1	-	0,1	0,5

2.3 Gestorbene Säuglinge, Totgeborene und Sterblichkeitsziffern 1996 nach Verwaltungsbezirken

Verwaltungsbezirk	Gestorbene Säuglinge			Gestorbene Säuglinge im Alter unter 7 Tagen	Totgeborene	Säuglingssterblichkeit (Gest. Säuglinge je 1000 Lebendgeborene)	Totgeburtlichkeit (Totgeborene je 1000 Geborene)	Perinatale Sterblichkeit (Totgeborene und bis unter 7. Lebensstag Gest. je 1000 Geborene)	Frühsterblichkeit (bis unter 7. Lebensstag Gest. je 1000 Lebendgeborene)
	insgesamt	männlich	weiblich						
Kreisfreie Städte									
Brandenburg an der Havel	4	2	2	1	2	8,3	4,1	6,2	2,1
Cottbus	5	3	2	2	2	6,4	2,6	5,1	2,6
Frankfurt (Oder)	4	2	2	2	3	7,4	5,6	9,3	3,7
Potsdam	1	1	-	1	5	1,3	6,7	8,0	1,3
Landkreise									
Barnim	7	4	3	3	7	8,1	8,0	11,4	3,5
Dahme-Spreewald	2	2	-	1	3	2,2	3,4	4,5	1,1
Elbe-Elster	3	2	1	2	5	3,9	6,5	9,1	2,6
Havelland	6	4	2	6	5	7,3	6,0	13,2	7,3
Märkisch-Oderland	5	3	2	3	3	5,0	3,0	6,0	3,0
Oberhavel	7	3	4	5	4	6,2	3,6	8,0	4,5
Oberspreewald-Lausitz	8	4	4	2	9	9,0	10,1	12,3	2,3
Oder-Spree	9	4	5	4	6	8,0	5,3	8,8	3,6
Ostprignitz-Ruppin	3	1	2	1	3	4,3	4,3	5,7	1,4
Potsdam-Mittelmark	5	5	-	3	4	4,7	3,7	6,5	2,8
Prignitz	3	1	2	1	6	5,5	10,8	12,6	1,8
Spree-Neiße	5	3	2	2	3	5,7	3,4	5,6	2,3
Teltow-Fläming	3	2	1	2	1	3,2	1,1	3,2	2,2
Uckermark	7	4	3	4	8	7,0	7,9	11,9	4,0
Land Brandenburg 1996	87	50	37	45	79	5,7	5,2	8,1	3,0
1995	66	33	33	30	66	4,9	4,9	7,1	2,2
1994	69	44	25	32	62	5,5	5,0	7,5	2,6
1993	78	49	29	28	48	6,4	3,9	6,2	2,3
1992	101	62	39	37	63	7,5	4,7	7,4	2,7
1991	130	77	53	45	66	7,6	3,8	6,4	2,6
1990	216	137	79	90	124	7,4	4,2	7,3	3,1

3. Unfallsterblichkeit

3.1 Sterbefälle *) durch Verletzungen und Vergiftungen 1996 nach der

Lfd. Nr.	Diagnose-Nr. der ICD/9	Art der Verletzung und Vergiftung	Äußere Ursache											
			Unfälle insgesamt		Eisenbahnunfälle		Kfz.-Unfälle innerhalb und außerhalb des Verkehrs		Unfälle von sonstigen Straßenfahrzeugen		Wasserverkehrs-unfälle		Verkehrs-unfälle in der Luft- und Raum-schiffahrt	
			E800-E949		E800-E807		E810-E825		E826-E829		E830-E838		E840-E845	
			m	w	m	w	m	w	m	w	m	w	m	w
1	800 - 804	Schädelfraktur	194	63	7	7	137	42	3	1	-	-	2	-
2	805, 806	Fraktur der Wirbelsäule mit und ohne Rückenmarks-schädigung	64	10	-	-	51	10	1	-	-	-	-	-
3	808	Beckenbruch	1	3	-	-	1	1	-	-	-	-	-	-
4	820	Fractura colli femoris/ Oberschenkelhalsbruch	28	78	-	-	-	-	1	-	-	-	-	-
5	821 - 829	Sonstige Knochenbrüche der unteren Extremitäten	5	11	-	-	1	2	-	-	-	-	-	-
6	850 - 854	Intrakranielle Verletzungen/ ausgenommen solche mit Schädelbruch	119	37	2	1	84	15	-	1	-	-	-	-
7	860 - 862	Innere Verletzungen der Brust	45	9	1	1	32	7	-	-	-	-	-	-
8	863 - 869	Innere Verletzungen des Bauches, des Beckens und mangelhaft bez. Organe	50	14	1	-	40	10	1	-	-	-	-	-
9	870 - 904	Offene Wunden einschließlich Zerreißen	13	3	5	2	5	-	-	-	-	-	-	-
10	930 - 939	Folgen durch Eindringen von Fremdkörpern in Körper-öffnungen	23	15	-	-	-	-	-	-	-	-	-	-
11	940 - 949	Verbrennungen	17	5	-	-	12	2	-	-	-	-	-	-
12	960 - 979	Vergiftungen durch Drogen, Medikamente, Seren und Impfstoffe	1	1	-	-	-	-	-	-	-	-	-	-
13	980 - 989	Toxische Wirkung von medi-zinisch nicht gebräuchlichen Substanzen	42	9	-	-	1	-	-	-	-	-	-	-
14	994.1	Ertrinken	27	4	-	-	2	-	-	-	-	-	-	-
15	990 - 995	Sonstige Schädigungen nach Verletzungen und Vergif-tungen ¹⁾	31	4	-	-	1	-	-	-	-	-	-	-
16	807, 809 - 819, 830 - 848, 905 - 929, 950 - 959, 996 - 999	Alle übrigen Verletzungen und Vergiftungen	37	21	1	-	21	9	-	1	-	-	-	-
17	800 - 999	Verletzungen und Vergiftungen insgesamt	697	287	17	11	388	98	6	3	-	-	2	-

*) Unfälle ohne Selbstmord und Selbstbeschädigung und ohne sonstige Gewalteinwirkungen

1) ohne Diagnose Nr. 994.1 - Ertrinken

äußeren Ursache der Verletzung und Vergiftung und Geschlecht

der Verletzung und Vergiftung																				Lfd. Nr.
Fahrzeug- unfälle, anderweitig nicht klassi- fizierbar		Vergif- tungen (Unfälle)		Zwischen- fälle während chirurg. und medizin. Behandlung		Unfälle durch Sturz		Unfälle durch Feuer und Flammen		Unfälle durch Natur- und Umwelt- einflüsse		Unfälle durch Ertrinken		Unfälle durch mecha- nisches Ersticken		Sonstige Unfälle/ einschl. Spätfolgen		Schädliche Wirkung d. Drogen, Arzneim. u. biolog. Substanzen bei therap. Anwend.		
E846-E848		E850-E869		E870-E879		E880-E888		E890-E899		E900-E909		E910		E911-E913		E914-E929		E930-E949		
m	w	m	w	m	w	m	w	m	w	m	w	m	w	m	w	m	w	m	w	
-	-	-	-	-	-	38	13	-	-	-	-	-	-	-	-	7	-	-	-	1
1	-	-	-	-	-	9	-	-	-	-	-	-	-	-	-	2	-	-	-	2
-	-	-	-	-	-	-	2	-	-	-	-	-	-	-	-	-	-	-	-	3
-	-	-	-	-	-	27	78	-	-	-	-	-	-	-	-	-	-	-	-	4
-	-	-	-	-	-	3	9	-	-	-	-	-	-	-	-	1	-	-	-	5
-	-	-	-	-	-	31	19	-	-	-	-	-	-	-	-	2	1	-	-	6
-	-	-	-	-	-	3	-	-	-	1	-	-	-	-	-	8	1	-	-	7
-	-	-	-	-	-	6	4	-	-	-	-	-	-	-	-	2	-	-	-	8
-	-	-	-	1	-	1	-	-	-	-	-	-	-	-	-	1	1	-	-	9
-	-	-	-	-	-	1	-	-	-	-	-	-	-	22	15	-	-	-	-	10
-	-	-	-	-	-	-	-	5	2	-	-	-	-	-	-	-	1	-	-	11
-	-	1	-	-	-	-	-	-	-	-	-	-	-	-	-	-	-	-	1	12
-	-	23	1	-	-	-	-	15	7	2	1	-	-	-	-	1	-	-	-	13
-	-	-	-	-	-	-	-	-	-	-	-	25	4	-	-	-	-	-	-	14
-	-	-	-	-	-	-	-	-	-	21	3	-	-	-	-	9	1	-	-	15
-	-	-	-	4	3	8	5	-	-	-	-	-	-	-	-	3	3	-	-	16
1	-	24	1	5	3	127	130	20	9	24	4	25	4	22	15	36	8	-	1	17

3.2 Sterbefälle *) durch Verletzungen und Vergiftungen je 10 000 der

Lfd. Nr.	Diagnose-Nr. der ICD/9	Art der Verletzung und Vergiftung	Äußere Ursache											
			Unfälle insgesamt		Eisenbahnunfälle		Kfz.-Unfälle innerhalb und außerhalb des Verkehrs		Unfälle von sonstigen Straßenfahrzeugen		Wasserverkehrs-unfälle		Verkehrsunfälle in der Luft- und Raumschiffahrt	
			E800-E949		E800-E807		E810-E825		E826-E829		E830-E838		E840-E845	
			insgesamt	je 10000 d.Bev.	insgesamt	je 10000 d.Bev.	insgesamt	je 10000 d.Bev.	insgesamt	je 10000 d.Bev.	insgesamt	je 10000 d.Bev.	insgesamt	je 10000 d.Bev.
1	800 - 804	Schädelfraktur	257	1,0	14	0,1	179	0,7	4	0,0	-	-	2	0,0
2	805, 806	Fraktur der Wirbelsäule mit und ohne Rückenmarksschädigung	74	0,3	-	-	61	0,2	1	0,0	-	-	-	-
3	808	Beckenbruch	4	0,0	-	-	2	0,0	-	-	-	-	-	-
4	820	Fractura colli femoris/ Oberschenkelhalsbruch	106	0,4	-	-	-	-	1	0,0	-	-	-	-
5	821 - 829	Sonstige Knochenbrüche der unteren Extremitäten	16	0,1	-	-	3	0,0	-	-	-	-	-	-
6	850 - 854	Intrakranielle Verletzungen/ ausgenommen solche mit Schädelbruch	156	0,6	3	0,0	99	0,4	1	0,0	-	-	-	-
7	860 - 862	Innere Verletzungen der Brust	54	0,2	2	0,0	39	0,2	-	-	-	-	-	-
8	863 - 869	Innere Verletzungen des Bauches, des Beckens und mangelhaft bez. Organe	64	0,3	1	0,0	50	0,2	1	0,0	-	-	-	-
9	870 - 904	Offene Wunden einschließlich Zerreißen	16	0,1	7	0,0	5	0,0	-	-	-	-	-	-
10	930 - 939	Folgen durch Eindringen von Fremdkörpern in Körperöffnungen	38	0,1	-	-	-	-	-	-	-	-	-	-
11	940 - 949	Verbrennungen	22	0,1	-	-	14	0,1	-	-	-	-	-	-
12	960 - 979	Vergiftungen durch Drogen, Medikamente, Seren und Impfstoffe	2	0,0	-	-	-	-	-	-	-	-	-	-
13	980 - 989	Toxische Wirkung von medizinisch nicht gebräuchlichen Substanzen	51	0,2	-	-	1	0,0	-	-	-	-	-	-
14	994.1	Ertrinken	31	0,1	-	-	2	0,0	-	-	-	-	-	-
15	990 - 995	Sonstige Schädigungen nach Verletzungen und Vergiftungen ¹⁾	35	0,1	-	-	1	0,0	-	-	-	-	-	-
16	807, 809 - 819, 830 - 848, 905 - 929, 950 - 959, 996 - 999	Alle übrigen Verletzungen und Vergiftungen	58	0,2	1	0,0	30	0,1	1	0,0	-	-	-	-
17	800 - 999	Verletzungen und Vergiftungen insgesamt	984	3,9	28	0,1	486	1,9	9	0,0	-	-	2	0,0

*) Unfälle ohne Selbstmord und Selbstbeschädigung und ohne sonstige Gewalteinwirkungen

1) ohne Diagnose Nr. 994.1 - Ertrinken

Bevölkerung 1996 nach der äußeren Ursache der Verletzung und Vergiftung

der Verletzung und Vergiftung																				Lfd. Nr.
Fahrzeug- unfälle, anderweitig nicht klassi- fizierbar		Vergif- tungen (Unfälle)		Zwischen- fälle während chirurg. und medizin. Behandlung		Unfälle durch Sturz		Unfälle durch Feuer und Flammen		Unfälle durch Natur- und Umwelt- einflüsse		Unfälle durch Ertrinken		Unfälle durch mecha- nisches Ersticken		Sonstige Unfälle/ einschl. Spätfolgen		Schädliche Wirkung d. Drogen, Arzneim. u. biolog. Substanzen bei therap. Anwend.		
E846-E848		E850-E869		E870-E879		E880-E888		E890-E899		E900-E909		E910		E911-E913		E914-E929		E930-E949		
insge- samt	je 10000 d.Bev.	insge- samt	je 10000 d.Bev.	insge- samt	je 10000 d.Bev.	insge- samt	je 10000 d.Bev.	insge- samt	je 10000 d.Bev.	insge- samt	je 10000 d.Bev.	insge- samt	je 10000 d.Bev.	insge- samt	je 10000 d.Bev.	insge- samt	je 10000 d.Bev.	insge- samt	je 10000 d.Bev.	
-	-	-	-	-	-	51	0,2	-	-	-	-	-	-	-	-	7	0,0	-	-	1
1	0,0	-	-	-	-	9	0,0	-	-	-	-	-	-	-	-	2	0,0	-	-	2
-	-	-	-	-	-	2	0,0	-	-	-	-	-	-	-	-	-	-	-	-	3
-	-	-	-	-	-	105	0,4	-	-	-	-	-	-	-	-	-	-	-	-	4
-	-	-	-	-	-	12	0,0	-	-	-	-	-	-	-	-	1	0,0	-	-	5
-	-	-	-	-	-	50	0,2	-	-	-	-	-	-	-	-	3	0,0	-	-	6
-	-	-	-	-	-	3	0,0	-	-	1	0,0	-	-	-	-	9	0,0	-	-	7
-	-	-	-	-	-	10	0,0	-	-	-	-	-	-	-	-	2	0,0	-	-	8
-	-	-	-	1	0,0	1	0,0	-	-	-	-	-	-	-	-	2	0,0	-	-	9
-	-	-	-	-	-	1	0,0	-	-	-	-	-	-	37	0,1	-	-	-	-	10
-	-	-	-	-	-	-	-	7	0,0	-	-	-	-	-	-	1	0,0	-	-	11
-	-	1	0,0	-	-	-	-	-	-	-	-	-	-	-	-	-	-	1	0,0	12
-	-	24	0,1	-	-	-	-	22	0,1	3	0,0	-	-	-	-	1	0,0	-	-	13
-	-	-	-	-	-	-	-	-	-	-	-	29	0,1	-	-	-	-	-	-	14
-	-	-	-	-	-	-	-	-	-	24	0,1	-	-	-	-	10	0,0	-	-	15
-	-	-	-	7	0,0	13	0,1	-	-	-	-	-	-	-	-	6	0,0	-	-	16
1	0,0	25	0,1	8	0,0	257	1,0	29	0,1	28	0,1	29	0,1	37	0,1	44	0,2	1	0,0	17

3.3 Sterbefälle *) durch Verletzungen und Vergiftungen 1996 nach der Art, Unfallkategorie und Geschlecht

Diagnose-Nr. der ICD/9	Art der Verletzung und Vergiftung	Unfallkategorie													
		insgesamt		Arbeitsunfall		Schulunfall		Verkehrsunfall		Häuslicher Unfall		Sport-/Spielunfall		Sonstiger Unfall	
		m	w	m	w	m	w	m	w	m	w	m	w	m	w
800 - 804	Schädelfraktur	194	63	9	-	-	-	149	51	17	10	-	-	19	2
805, 806	Fraktur der Wirbelsäule mit und ohne Rückenmarksschädigung	64	10	5	-	-	-	52	10	2	-	-	-	5	-
808	Beckenbruch	1	3	-	-	-	-	1	1	-	-	-	-	-	2
820	Fractura colli femoris/Oberschenkelhalsbruch	28	78	-	-	-	-	1	1	8	28	-	-	19	49
821 - 829	Sonstige Knochenbrüche der unteren Extremitäten	5	11	1	-	-	-	1	2	1	5	-	-	2	4
850 - 854	Intrakranielle Verletzungen/ausgenommen solche mit Schädelbruch	119	37	3	-	-	-	86	18	12	12	-	-	18	7
860 - 862	Innere Verletzungen der Brust	45	9	5	-	-	-	33	8	1	-	1	1	5	-
863 - 869	Innere Verletzungen des Bauches, des Beckens, n.n. und mangelhaft bez. Organe	50	14	3	-	-	-	42	10	1	4	-	-	4	-
870 - 904	Offene Wunden einschließlich Zerreißen	13	3	-	-	-	-	10	2	2	1	-	-	1	-
930 - 939	Folgen durch Eindringen von Fremdkörpern in Körperöffnungen	23	15	-	-	-	-	1	-	14	10	-	-	8	5
940 - 949	Verbrennungen	17	5	-	-	-	-	12	2	-	2	-	-	5	1
960 - 979	Vergiftungen durch Drogen, Medikamente, Seren und Impfstoffe	1	1	-	-	-	-	-	-	-	-	-	-	1	1
980 - 989	Toxische Wirkung von medizinisch nicht gebräuchlichen Substanzen	42	9	2	-	-	-	1	-	29	7	-	-	10	2
994.1	Ertrinken	27	4	-	-	-	-	3	-	2	1	14	2	8	1
990 - 995	Sonstige Schädigungen nach Verletzungen und Vergiftungen ¹⁾	31	4	2	-	-	-	4	-	8	2	-	-	17	2
807, 809 - 819; 830 - 848, 905 - 929, 950 - 959, 996 - 999	Alle übrigen Verletzungen und Vergiftungen	37	21	2	-	-	-	23	12	4	2	-	-	8	7
800 - 999	Verletzungen und Vergiftungen insgesamt	697	287	32	-	-	-	419	117	101	84	15	3	130	83

*) Unfälle ohne Selbstmord und Selbstbeschädigung und ohne sonstige Gewalteinwirkungen

1) ohne Diagnose Nr. 994.1 - Ertrinken

3.4 Sterbefälle *) durch Verletzungen und Vergiftungen je 10 000 der Bevölkerung 1996 nach der Art und Unfallkategorie

Diagnose-Nr. der ICD/9	Art der Verletzung und Vergiftung	Unfallkategorie													
		insgesamt		Arbeitsunfall		Schulunfall		Verkehrsunfall		Häuslicher Unfall		Sport-/Spielunfall		Sonstiger Unfall	
		insgesamt	je 10000 d.Bev.	insgesamt	je 10000 d.Bev.	insgesamt	je 10000 d.Bev.	insgesamt	je 10000 d.Bev.	insgesamt	je 10000 d.Bev.	insgesamt	je 10000 d.Bev.	insgesamt	je 10000 d.Bev.
800 - 804	Schädelfraktur	257	1,0	9	0,0	-	-	200	0,8	27	0,1	-	-	21	0,1
805, 806	Fraktur der Wirbelsäule mit und ohne Rückenmarksschädigung	74	0,3	5	0,0	-	-	62	0,2	2	0,0	-	-	5	0,0
808	Beckenbruch	4	0,0	-	-	-	-	2	0,0	-	-	-	-	2	0,0
820	Fractura colli femuris/ Oberschenkelhalsbruch	106	0,4	-	-	-	-	2	0,0	36	0,1	-	-	68	0,3
821 - 829	Sonstige Knochenbrüche der unteren Extremitäten	16	0,1	1	0,0	-	-	3	0,0	6	0,0	-	-	6	0,0
850 - 854	Intrakranielle Verletzungen/ ausgenommen solche mit Schädelbruch	156	0,6	3	0,0	-	-	104	0,4	24	0,1	-	-	25	0,1
860 - 862	Innere Verletzungen der Brust	54	0,2	5	0,0	-	-	41	0,2	1	0,0	2	0,0	5	0,0
863 - 869	Innere Verletzungen des Bauches, des Beckens, n.n. und mangelhaft bez. Organe	64	0,3	3	0,0	-	-	52	0,2	5	0,0	-	-	4	0,0
870 - 904	Offene Wunden einschließlich Zerreißen	16	0,1	-	-	-	-	12	0,0	3	0,0	-	-	1	0,0
930 - 939	Folgen durch Eindringen von Fremdkörpern in Körperöffnungen	38	0,1	-	-	-	-	1	0,0	24	0,1	-	-	13	0,1
940 - 949	Verbrennungen	22	0,1	-	-	-	-	14	0,1	2	0,0	-	-	6	0,0
960 - 979	Vergiftungen durch Drogen, Medikamente, Seren und Impfstoffe	2	0,0	-	-	-	-	-	-	-	-	-	-	2	0,0
980 - 989	Toxische Wirkung von medizinisch nicht gebräuchlichen Substanzen	51	0,2	2	0,0	-	-	1	0,0	36	0,1	-	-	12	0,0
994.1	Ertrinken	31	0,1	-	-	-	-	3	0,0	3	0,0	16	0,1	9	0,0
990 - 995	Sonstige Schädigungen nach Verletzungen und Vergiftungen ¹⁾	35	0,1	2	0,0	-	-	4	0,0	10	0,0	-	-	19	0,1
807, 809 - 819, 830 - 848, 905 - 929, 950 - 959, 996 - 999	Alle übrigen Verletzungen und Vergiftungen	58	0,2	2	0,0	-	-	35	0,1	6	0,0	-	-	15	0,1
800 - 999	Verletzungen und Vergiftungen insgesamt	984	3,9	32	0,1	-	-	536	2,1	185	0,7	18	0,1	213	0,8

*) Unfälle ohne Selbstmord und Selbstbeschädigung und ohne sonstige Gewalteinwirkungen

1) ohne Diagnose Nr. 994.1 - Ertrinken

3.5 Sterbefälle *) durch Verletzungen und Vergiftungen 1996 nach der äußeren Ursache, Unfallkategorie und Geschlecht

Diagnose-Nr. der ICD/9	Art der Verletzung und Vergiftung	Unfallkategorie													
		Iris-gesamt		Arbeits-unfall		Schul-unfall		Verkehrs-unfall		Häus-licher Unfall		Sport-/ Spiel-unfall		Sonstiger Unfall	
		m	w	m	w	m	w	m	w	m	w	m	w	m	w
E800-E807	Eisenbahnunfälle	17	11	1	-	-	-	16	11	-	-	-	-	-	-
E810-E825	Kfz.-Unfälle innerhalb und außerhalb des Verkehrs	388	98	1	-	-	-	386	98	-	-	-	-	1	-
E826-E829	Unfälle von sonstigen Straßenfahrzeugen	6	3	-	-	-	-	5	3	-	-	-	-	1	-
E850-E869	Vergiftungen (Unfälle)	24	1	2	-	-	-	-	-	13	1	-	-	9	-
E880-E888	Unfälle durch Sturz	127	130	9	-	-	-	5	2	46	61	-	-	67	67
E890-E899	Unfälle durch Feuer und Flammen	20	9	-	-	-	-	-	-	14	8	-	-	6	1
E910	Unfälle durch Ertrinken	25	4	-	-	-	-	1	-	2	1	14	2	8	1
E911-E913	Unfälle durch mechanisches Ersticken	22	15	-	-	-	-	1	-	13	10	-	-	8	5
E914-E929	Sonstige Unfälle (einschl. Spätfolgen)	36	8	17	-	-	-	-	3	9	2	1	1	9	2
E830-E849, E870-E879, E900-E909, E930-E949	Alle übrigen Unfälle nach der äußeren Ursache der Verletzung und Vergiftung	32	8	2	-	-	-	5	-	4	1	-	-	21	7
E800-E949	Verletzungen und Vergiftungen insgesamt	697	287	32	-	-	-	419	117	101	84	15	3	130	83

*) Unfälle ohne Selbstmord und Selbstbeschädigung und ohne sonstige Gewalteinwirkungen

3.6 Sterbefälle *) durch Verletzungen und Vergiftungen je 10 000 der Bevölkerung 1996 nach der äußeren Ursache und Unfallkategorie

Diagnose-Nr. der ICD/9	Art der Verletzung und Vergiftung	Unfallkategorie													
		insgesamt		Arbeitsunfall		Schulunfall		Verkehrsunfall		Häuslicher Unfall		Sport-/Spielunfall		Sonstiger Unfall	
		insgesamt	je 10000 d.Bev.	insgesamt	je 10000 d.Bev.	insgesamt	je 10000 d.Bev.	insgesamt	je 10000 d.Bev.	insgesamt	je 10000 d.Bev.	insgesamt	je 10000 d.Bev.	insgesamt	je 10000 d.Bev.
E800-E807	Eisenbahnunfälle	28	0,1	1	0,0	-	-	27	0,1	-	-	-	-	-	-
E810-E825	Kfz.-Unfälle innerhalb und außerhalb des Verkehrs	486	1,9	1	0,0	-	-	484	1,9	-	-	-	-	1	0,0
E826-E829	Unfälle von sonstigen Straßenfahrzeugen	9	0,0	-	-	-	-	8	0,0	-	-	-	-	1	0,0
E850-E869	Vergiftungen (Unfälle)	25	0,1	2	0,0	-	-	-	-	14	0,1	-	-	9	0,0
E880-E888	Unfälle durch Sturz	257	1,0	9	0,0	-	-	7	0,0	107	0,4	-	-	134	0,5
E890-E899	Unfälle durch Feuer und Flammen	29	0,1	-	-	-	-	-	-	22	0,1	-	-	7	0,0
E910	Unfälle durch Ertrinken	29	0,1	-	-	-	-	1	0,0	3	0,0	16	0,1	9	0,0
E911-E913	Unfälle durch mechanisches Erstickern	37	0,1	-	-	-	-	1	0,0	23	0,1	-	-	13	0,1
E914-E929	Sonstige Unfälle (einschl. Spätfolgen)	44	0,2	17	0,1	-	-	3	0,0	11	0,0	2	0,0	11	0,0
E830-E849, E870-E879, E900-E909, E930-E949	Alle übrigen Unfälle nach der äußeren Ursache der Verletzung und Vergiftung	40	0,2	2	0,0	-	-	5	0,0	5	0,0	-	-	28	0,1
E800-E949	Verletzungen und Vergiftungen insgesamt	984	3,9	32	0,1	-	-	536	2,1	185	0,7	18	0,1	213	0,8

*) Unfälle ohne Selbstmord und Selbstbeschädigung und ohne sonstige Gewalteinwirkungen

Sterbefälle ^{*)} 1996 nach der äußeren Ursache der Verletzung und Vergiftung sowie dem Geschlecht

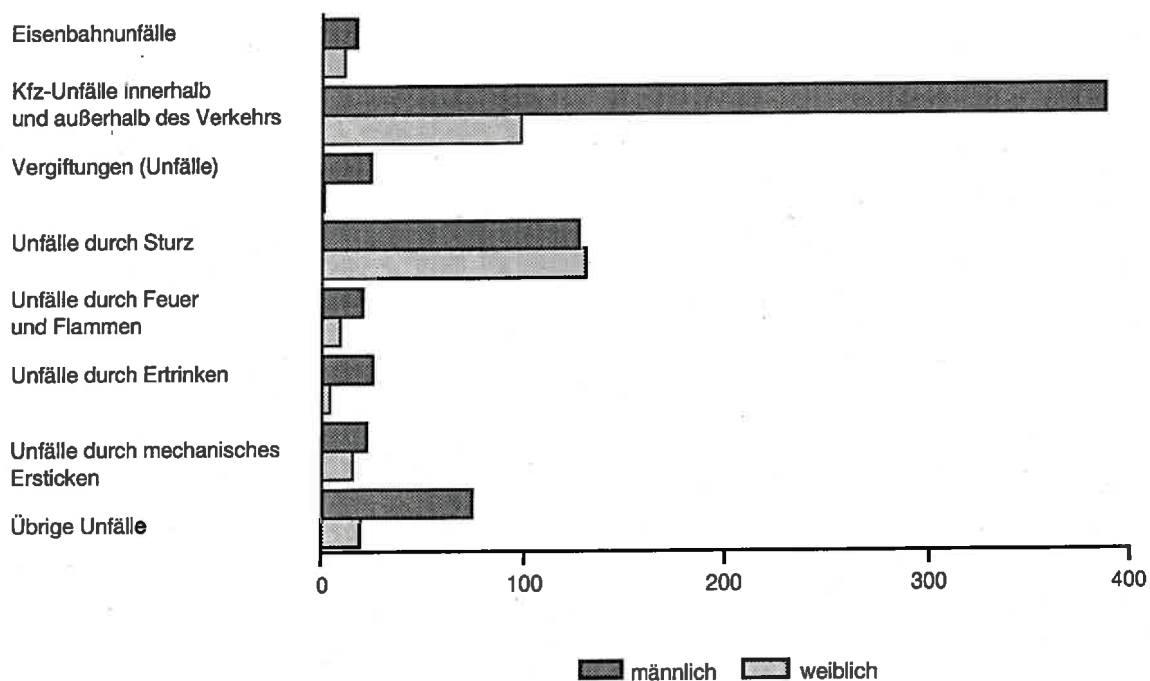

^{*)} Unfälle ohne Selbstmord und Selbstbeschädigung sowie ohne sonstige Gewalteinwirkungen

3.7 Sterbefälle *) durch Verletzungen und Vergiftungen 1996 nach Altersgruppen, Unfallkategorie und Geschlecht

Altersgruppe von ... bis unter ... Jahren	Unfallkategorie													
	ins- gesamt		Arbeits- unfall		Schul- unfall		Verkehrs- unfall		Häuslicher Unfall		Sport-/Spiel- unfall		Sonstiger Unfall	
	m	w	m	w	m	w	m	w	m	w	m	w	m	w
unter 1	1	1	-	-	-	-	-	-	1	1	-	-	-	-
1 - 5	3	2	-	-	-	-	-	1	3	1	-	-	-	-
5 - 10	9	4	-	-	-	-	6	2	2	-	-	1	1	1
10 - 15	11	5	-	-	-	-	7	3	1	1	1	-	2	1
15 - 20	66	17	-	-	-	-	63	17	-	-	-	-	3	-
20 - 25	74	11	-	-	-	-	69	10	1	-	1	-	3	1
25 - 30	55	14	6	-	-	-	42	14	-	-	-	-	7	-
30 - 35	60	14	6	-	-	-	40	10	7	3	2	-	5	1
35 - 40	75	13	4	-	-	-	45	11	14	-	3	1	9	1
40 - 45	62	18	4	-	-	-	35	13	10	2	2	-	11	3
45 - 50	51	6	4	-	-	-	30	3	6	1	1	-	10	2
50 - 55	42	7	6	-	-	-	17	5	8	-	1	-	10	2
55 - 60	63	11	1	-	-	-	30	7	11	2	2	-	19	2
60 - 65	30	13	1	-	-	-	8	2	9	8	1	-	11	3
65 - 70	24	11	-	-	-	-	10	2	7	7	-	1	7	1
70 - 75	15	13	-	-	-	-	3	2	3	1	1	-	8	10
75 - 80	8	21	-	-	-	-	4	6	3	8	-	-	1	7
80 - 85	19	39	-	-	-	-	6	6	3	17	-	-	10	16
85 - 90	16	33	-	-	-	-	4	2	6	13	-	-	6	18
90 und älter	13	34	-	-	-	-	-	1	6	19	-	-	7	14
Altersgruppen insgesamt	697	287	32	-	-	-	419	117	101	84	15	3	130	83

*) Unfälle ohne Selbstmord und Selbstbeschädigung und ohne sonstige Gewalteinwirkungen

3.8 Sterbefälle *) durch Verletzungen und Vergiftungen je 10 000 der Bevölkerung 1996 nach Altersgruppen und Unfallkategorie

Altersgruppe von ... bis unter ... Jahren	Unfallkategorie													
	Ins- gesamt		Arbeits- unfall		Schul- unfall		Verkehrs- unfall		Häuslicher Unfall		Sport-/Spiel- unfall		Sonstiger Unfall	
	insge- samt	je 10000 d.Bev.	insge- samt	je 10000 d.Bev.	insge- samt	je 10000 d.Bev.	insge- samt	je 10000 d.Bev.	insge- samt	je 10000 d.Bev.	insge- samt	je 10000 d.Bev.	insge- samt	je 10000 d.Bev.
unter 1	2	1,4	-	-	-	-	-	-	2	1,4	-	-	-	-
1 - 5	5	0,9	-	-	-	-	1	0,2	4	0,7	-	-	-	-
5 - 10	13	0,8	-	-	-	-	8	0,5	2	0,1	1	0,1	2	0,1
10 - 15	16	0,9	-	-	-	-	10	0,5	2	0,1	1	0,1	3	0,2
15 - 20	83	4,6	-	-	-	-	80	4,5	-	-	-	-	3	0,2
20 - 25	85	6,3	-	-	-	-	79	5,9	1	0,1	1	0,1	4	0,3
25 - 30	69	4,0	6	0,3	-	-	56	3,2	-	-	-	-	7	0,4
30 - 35	74	3,3	6	0,3	-	-	50	2,2	10	0,4	2	0,1	6	0,3
35 - 40	88	4,0	4	0,2	-	-	56	2,6	14	0,6	4	0,2	10	0,5
40 - 45	80	3,9	4	0,2	-	-	48	2,4	12	0,6	2	0,1	14	0,7
45 - 50	57	3,9	4	0,3	-	-	33	2,2	7	0,4	1	0,1	12	0,8
50 - 55	49	3,3	6	0,4	-	-	22	1,5	8	0,5	1	0,1	12	0,8
55 - 60	74	3,7	1	0,0	-	-	37	1,8	13	0,6	2	0,1	21	1,0
60 - 65	43	2,8	1	0,1	-	-	10	0,6	17	1,1	1	0,1	14	0,9
65 - 70	35	2,9	-	-	-	-	12	1,0	14	1,2	1	0,1	8	0,7
70 - 75	28	3,2	-	-	-	-	5	0,6	4	0,5	1	0,1	18	2,1
75 - 80	29	5,5	-	-	-	-	10	1,9	11	2,1	-	-	8	1,5
80 - 85	58	12,7	-	-	-	-	12	2,6	20	4,4	-	-	26	5,7
85 - 90	49	17,7	-	-	-	-	6	2,2	19	6,9	-	-	24	8,7
90 und älter	47	48,7	-	-	-	-	1	1,0	25	25,9	-	-	21	21,8
Altersgruppen insgesamt	984	3,9	32	0,1	-	-	536	2,1	185	0,7	18	0,1	213	0,8

*) Unfälle ohne Selbstmord und Selbstbeschädigung und ohne sonstige Gewalteinwirkungen

3.9 Ausgewählte Sterbefälle *) durch Verletzungen und Vergiftungen 1996 nach Altersgruppen, Geschlecht und Verwaltungsbezirken

Verwaltungsbezirk	Unfälle (Pos.-Nr. E800 - E949 ICD/9)															
	Unfälle insgesamt		davon im Alter von ... bis unter ... Jahren						darunter:							
			0 - 15		15 - 65		65 und älter		Kfz.- Unfälle	Unfälle durch Sturz		Unfälle durch Ertrinken		Unfälle durch mech. Ersticken		
									E810-E825	E880-E888		E910		E911-E913		
	m	w	m	w	m	w	m	w	m	w	m	w	m	w	m	w
Kreisfreie Städte																
Brandenburg an der Havel	22	13	-	1	19	2	3	10	9	1	6	8	2	1	-	3
Cottbus	34	9	4	-	25	4	5	5	14	2	12	6	1	1	-	-
Frankfurt (Oder)	24	6	-	-	23	1	1	5	13	1	5	5	-	-	1	-
Potsdam	20	13	2	-	15	5	3	8	8	2	4	6	-	-	-	3
Landkreise																
Barnim	41	18	-	-	31	7	10	11	22	6	10	10	1	-	2	-
Dahme-Spreewald	54	17	1	-	47	8	6	9	36	6	2	6	3	-	2	1
Elbe-Elster	38	8	2	1	34	3	2	4	24	3	3	2	-	-	2	-
Havelland	33	11	-	-	25	3	8	8	19	2	6	6	2	-	1	-
Märkisch-Oderland	51	23	2	-	41	15	8	8	30	8	6	9	-	-	1	-
Oberhavel	40	22	-	1	31	8	9	13	23	5	9	12	2	-	-	3
Oberspreewald-Lausitz	47	14	2	-	41	7	4	7	23	5	13	7	2	-	2	-
Oder-Spree	38	17	2	-	33	8	3	9	21	7	6	6	2	-	2	1
Ostprignitz-Ruppin	33	13	-	-	26	6	7	7	15	2	7	8	3	-	1	-
Potsdam-Mittelmark	54	18	1	-	46	7	7	11	36	6	9	10	1	1	1	-
Prignitz	28	12	2	2	21	3	5	7	14	6	7	5	-	-	2	-
Spree-Neiße	40	22	-	2	33	9	7	11	20	8	10	9	3	-	3	2
Teltow-Fläming	39	21	1	1	36	6	2	14	20	6	6	12	1	-	-	1
Uckermark	57	10	4	2	48	4	5	4	37	4	6	3	2	1	2	1
Land Brandenburg ¹⁾	697	287	24	12	578	124	95	151	388	98	127	130	25	4	22	15

*) Unfälle ohne Selbstmord und Selbstbeschädigung und ohne sonstige Gewalteinwirkungen

1) Differenz zu kreisfreien Städten und Landkreisen wird durch statistische Geheimhaltungsfälle begründet

3.10 Ausgewählte Sterbefälle *) durch Verletzungen und Vergiftungen je 10 000 der Bevölkerung 1996 nach Altersgruppen und Verwaltungsbezirken

Verwaltungsbezirk	Unfälle (Pos.-Nr. E800 - E949 ICD/9)															
	Unfälle insgesamt		davon im Alter von ... bis unter ... Jahren						darunter:							
			0 - 15		15 - 65		65 und älter		Kfz.-Unfälle	Unfälle durch Sturz	Unfälle durch Ertrinken	Unfälle durch mech. Erstickten				
									E810-E825	E880-E888	E910	E911-E913				
	insgesamt	je 10000 d.Bev.	insgesamt	je 10000 d.Bev.	insgesamt	je 10000 d.Bev.	insgesamt	je 10000 d.Bev.	insgesamt	je 10000 d.Bev.	insgesamt	je 10000 d.Bev.	insgesamt	je 10000 d.Bev.	insgesamt	je 10000 d.Bev.
Kreisfreie Städte																
Brandenburg an der Havel	35	4,1	1	0,8	21	3,5	13	10,7	10	1,2	14	1,6	3	0,4	3	0,4
Cottbus	43	3,5	4	2,0	29	3,3	10	7,0	16	1,3	18	1,5	2	0,2	-	-
Frankfurt (Oder)	30	3,7	-	-	24	4,1	6	6,8	14	1,7	10	1,2	-	-	1	0,1
Potsdam	33	2,4	2	0,9	20	2,1	11	6,3	10	0,7	10	0,7	-	-	3	0,2
Landkreise																
Barnim	59	3,9	-	-	38	3,5	21	10,8	28	1,8	20	1,3	1	0,1	2	0,1
Dahme-Spreewald	71	4,8	1	0,4	55	5,4	15	7,3	42	2,9	8	0,5	3	0,2	3	0,2
Elbe-Elster	46	3,4	3	1,4	37	4,0	6	2,8	27	2,0	5	0,4	-	-	2	0,1
Havelland	44	3,3	-	-	28	3,0	16	9,0	21	1,6	12	0,9	2	0,2	1	0,1
Märkisch-Oderland	74	4,3	2	0,7	56	4,6	16	7,0	38	2,2	15	0,9	-	-	1	0,1
Oberhavel	62	3,6	1	0,4	39	3,2	22	9,7	28	1,6	21	1,2	2	0,1	3	0,2
Oberspreewald-Lausitz	61	3,9	2	0,8	48	4,4	11	4,8	28	1,8	20	1,3	2	0,1	2	0,1
Oder-Spree	55	2,9	2	0,6	41	3,0	12	4,7	28	1,5	12	0,6	2	0,1	3	0,2
Ostprignitz-Ruppin	46	3,9	-	-	32	4,0	14	8,9	17	1,5	15	1,3	3	0,3	1	0,1
Potsdam-Mittelmark	72	3,9	1	0,3	53	4,2	18	7,2	42	2,3	19	1,0	2	0,1	1	0,1
Prignitz	40	4,0	4	2,4	24	3,5	12	7,7	20	2,0	12	1,2	-	-	2	0,2
Spree-Neiße	62	4,0	2	0,8	42	4,0	18	8,1	28	1,8	19	1,2	3	0,2	5	0,3
Teltow-Fläming	60	4,0	2	0,8	42	4,1	16	7,8	26	1,7	18	1,2	1	0,1	1	0,1
Uckermark	67	4,2	6	2,2	52	4,7	9	4,5	41	2,6	9	0,6	3	0,2	3	0,2
Land Brandenburg ¹⁾	984	3,9	36	0,9	702	3,9	246	7,1	486	1,9	257	1,0	29	0,1	37	0,1

*) Unfälle ohne Selbstmord und Selbstbeschädigung und ohne sonstige Gewalteinwirkungen

1) Differenz zu kreisfreien Städten und Landkreisen wird durch statistische Geheimhaltungsfälle begründet

4. Selbstmordsterblichkeit

4.1 Selbstmord und Selbstbeschädigung 1994 bis 1996 nach Todesursachen und Geschlecht

Pos.-Nr. der ICD/9	Todesursache	1994			1995			1996		
		insge- samt	männ- lich	weib- lich	insge- samt	männ- lich	weib- lich	insge- samt	männ- lich	weib- lich
E 950	Selbstmord und Selbstbeschädigung durch Vergiftung mit festen oder flüssigen Stoffen	35	20	15	19	14	5	28	18	10
E 951	Selbstmord und Selbstbeschädigung durch Vergiftung mit im Haushalt verwendeten Gasen	2	2	-	2	2	-	1	1	-
E 952	Selbstmord und Selbstbeschädigung durch Vergiftung mit sonstigen Gasen und Dämpfen	13	12	1	12	11	1	14	11	3
E 953	Selbstmord und Selbstbeschädigung durch Erhängen, Erdrosseln und Ersticken	326	262	64	306	245	61	338	263	75
E 954	Selbstmord und Selbstbeschädigung durch Ertrinken	7	2	5	6	1	5	7	1	6
E 955	Selbstmord und Selbstbeschädigung durch Feuerwaffen und Explosivstoffe	9	7	2	6	6	-	11	10	1
E 956	Selbstmord und Selbstbeschädigung durch schneidende und stechende Gegenstände	3	2	1	6	5	1	7	4	3
E 957	Selbstmord und Selbstbeschädigung durch Sturz aus der Höhe	15	7	8	14	5	9	19	10	9
E 958	Selbstmord und Selbstbeschädigung auf sonstige n.n. bezeichnete Art und Weise	10	8	2	15	10	5	19	16	3
E 959	Spätfolgen des Selbstmordversuches und der Selbstbeschädigung	-	-	-	-	-	-	-	-	-
E950-E959	Selbstmord und Selbstbeschädigung insgesamt	420	322	98	386	299	87	444	334	110

Selbstmord und Selbstbeschädigung 1996 nach Todesursachen und Geschlecht

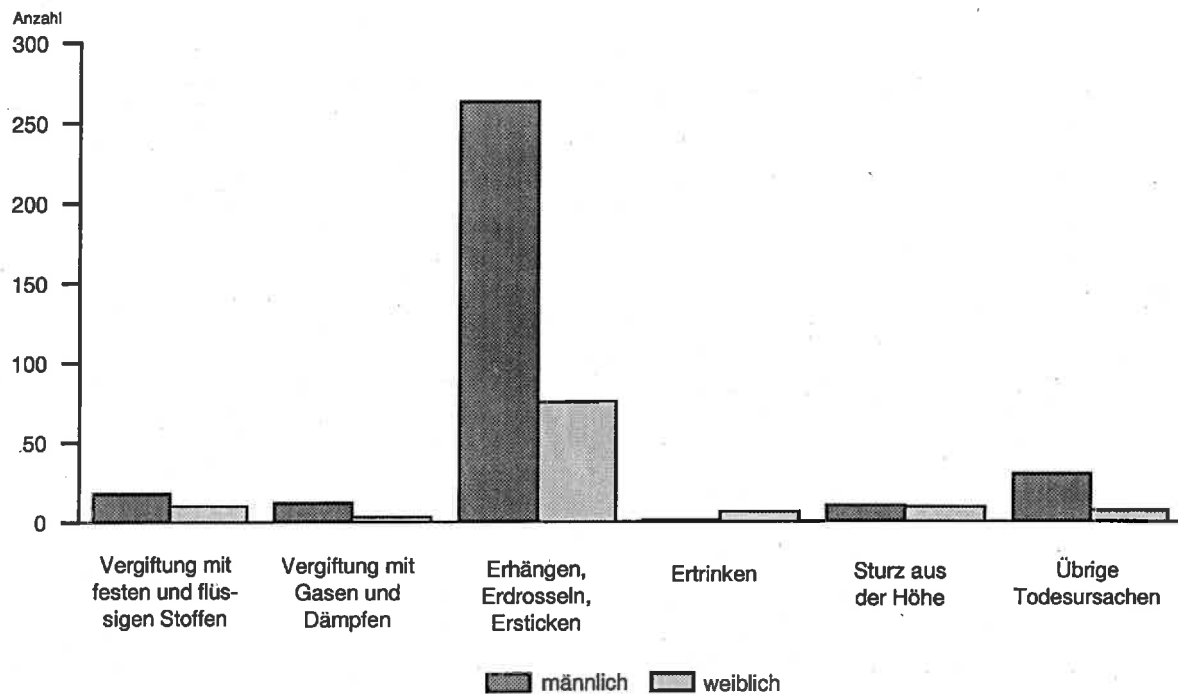

LDS Brandenburg 4/98

Selbstmord und Selbstbeschädigung 1994 bis 1996 nach Kalendermonaten

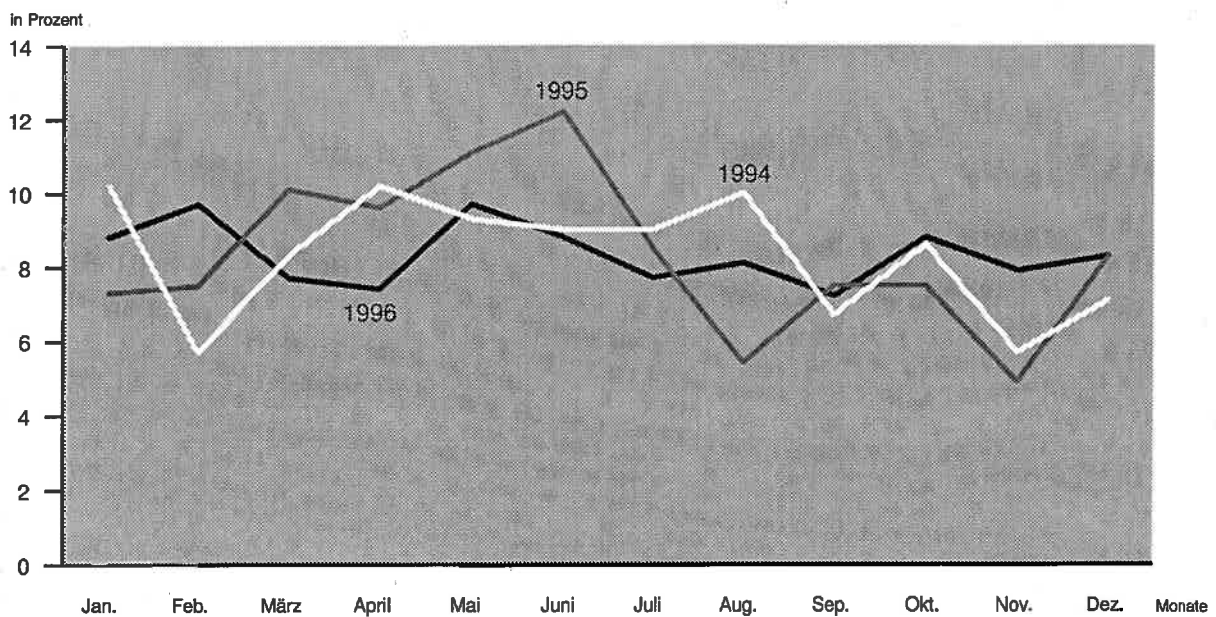

LDS Brandenburg 5/98

4.2 Selbstmord und Selbstbeschädigung je 10 000 der Bevölkerung 1994 bis 1996 nach Todesursachen und Geschlecht

Pos.-Nr. der ICD/9	Todesursache	1994			1995			1996		
		insgesamt	männlich	weiblich	insgesamt	männlich	weiblich	insgesamt	männlich	weiblich
E 950	Selbstmord und Selbstbeschädigung durch Vergiftung mit festen oder flüssigen Stoffen	0,1	0,1	0,1	0,1	0,1	0,0	0,1	0,1	0,1
E 951	Selbstmord und Selbstbeschädigung durch Vergiftung mit im Haushalt verwendeten Gasen	0,0	0,0	-	0,0	0,0	-	0,0	0,0	-
E 952	Selbstmord und Selbstbeschädigung durch Vergiftung mit sonstigen Gasen und Dämpfen	0,1	0,1	0,0	0,0	0,1	0,0	0,1	0,1	0,0
E 953	Selbstmord und Selbstbeschädigung durch Erhängen, Erdrosseln und Erstickern	1,3	2,1	1,2	1,2	2,0	0,5	1,3	2,1	0,6
E 954	Selbstmord und Selbstbeschädigung durch Ertrinken	0,0	0,0	0,0	0,0	0,0	0,0	0,0	0,0	0,0
E 955	Selbstmord und Selbstbeschädigung durch Feuerwaffen und Explosivstoffe	0,0	0,1	0,0	0,0	0,0	-	0,0	0,1	0,0
E 956	Selbstmord und Selbstbeschädigung durch schneidende und stechende Gegenstände	0,0	0,0	0,0	0,0	0,0	0,0	0,0	0,0	0,0
E 957	Selbstmord und Selbstbeschädigung durch Sturz aus der Höhe	0,1	0,1	0,1	0,1	0,0	0,1	0,1	0,1	0,1
E 958	Selbstmord und Selbstbeschädigung auf sonstige n.n. bezeichnete Art und Weise	0,0	0,1	0,0	0,1	0,1	0,0	0,1	0,1	0,0
E 959	Spätfolgen des Selbstmordversuches und der Selbstbeschädigung	-	-	-	-	-	-	-	-	-
E950-E959	Selbstmord und Selbstbeschädigung insgesamt	1,7	2,6	0,8	1,5	2,4	0,7	1,7	2,7	0,8

4.3 Selbstmord und Selbstbeschädigung 1994 bis 1996 nach Altersgruppen und Geschlecht

Altersgruppe von ... bis unter ... Jahren	1994			1995			1996		
	insge- samt	männ- lich	weib- lich	insge- samt	männ- lich	weib- lich	insge- samt	männ- lich	weib- lich
unter 15	1	1	-	-	-	-	4	4	-
15 - 20	6	2	4	9	9	-	11	9	2
20 - 25	10	9	1	8	5	3	15	14	1
25 - 30	17	17	-	16	15	1	21	15	6
30 - 35	27	25	2	28	26	2	32	24	8
35 - 40	36	30	6	33	30	3	36	32	4
40 - 45	52	42	10	36	32	4	54	48	6
45 - 50	33	21	12	30	23	7	32	25	7
50 - 55	61	45	16	36	26	10	39	31	8
55 - 60	43	39	4	43	34	9	39	26	13
60 - 65	37	23	14	36	29	7	42	35	7
65 - 70	24	18	6	38	24	14	35	20	15
70 - 75	12	10	2	19	11	8	31	19	12
75 - 80	17	12	5	14	9	5	19	11	8
80 - 85	29	20	9	26	15	11	17	11	6
85 - 90	10	5	5	11	9	2	9	8	1
90 und älter	5	3	2	3	2	1	8	2	6
Altersgruppen insgesamt	420	322	98	386	299	87	444	334	110

4.4 Selbstmord und Selbstbeschädigung je 10 000 der Bevölkerung 1994 bis 1996 nach Altersgruppen und Geschlecht

Altersgruppe von ... bis unter ... Jahren	1994			1995			1996		
	insge- samt	männ- lich	weib- lich	insge- samt	männ- lich	weib- lich	insge- samt	männ- lich	weib- lich
unter 15	0,0	0,0	-	-	-	-	0,1	0,2	-
15 - 20	0,4	0,2	0,5	0,5	1,0	-	0,6	1,0	0,2
20 - 25	0,7	1,1	0,1	0,6	0,7	0,5	1,1	1,9	0,2
25 - 30	0,9	1,7	-	0,9	1,6	0,1	1,2	1,6	0,7
30 - 35	1,2	2,1	0,2	1,2	2,2	0,2	1,4	2,1	0,7
35 - 40	1,8	2,8	0,6	1,6	2,7	0,3	1,6	2,8	0,4
40 - 45	2,7	4,3	1,1	1,8	3,1	0,4	2,7	4,5	0,6
45 - 50	2,8	3,5	2,0	2,4	3,5	1,1	2,2	3,3	1,0
50 - 55	3,2	4,8	1,7	2,1	3,0	1,2	2,6	4,2	1,1
55 - 60	2,3	4,2	0,4	2,2	3,5	0,9	1,9	2,6	1,3
60 - 65	2,6	3,4	1,9	2,4	4,1	0,9	2,7	4,6	0,9
65 - 70	2,2	4,0	0,9	3,3	4,9	2,1	2,9	3,7	2,2
70 - 75	1,4	3,6	0,3	2,2	3,9	1,4	3,6	6,5	2,1
75 - 80	3,8	9,3	1,6	3,0	6,6	1,5	3,6	7,0	2,1
80 - 85	5,6	14,4	2,4	5,2	11,4	3,0	3,7	9,3	1,8
85 - 90	3,9	8,0	2,6	4,1	14,1	1,0	3,3	12,4	0,5
90 und älter	6,3	19,0	3,1	3,4	11,5	1,4	8,3	10,4	7,8
Altersgruppen insgesamt	1,7	2,6	0,8	1,5	2,4	0,7	1,7	2,7	0,8

4.5 Selbstmord und Selbstbeschädigung 1996 nach Altersgruppen, Geschlecht und Verwaltungsbezirken

Verwaltungsbezirk	Selbstmord und Selbstbeschädigung insgesamt (E950-E959)		davon im Alter von ... bis unter ... Jahren															
			0 - 15		15 - 25		25 - 35		35 - 45		45 - 55		55 - 65		65 - 75		75 und älter	
	männlich	weiblich	männlich	weiblich	männlich	weiblich	männlich	weiblich	männlich	weiblich	männlich	weiblich	männlich	weiblich	männlich	weiblich	männlich	weiblich
Stadtkreise																		
Brandenburg an der Havel	8	4	-	-	-	-	-	-	1	1	3	-	1	3	1	-	2	-
Cottbus	15	6	-	-	2	-	2	2	2	-	2	-	4	1	3	-	-	3
Frankfurt (Oder)	6	3	-	-	1	-	-	-	1	-	3	1	1	1	-	1	-	-
Potsdam	14	3	-	-	2	-	2	-	4	-	3	2	2	-	-	-	1	1
Landkreise																		
Barnim	31	6	-	-	3	-	3	2	5	1	6	-	7	2	3	1	4	-
Dahme-Spreewald	12	6	-	-	1	1	2	1	4	-	-	-	2	3	1	1	2	-
Elbe-Elster	24	10	-	-	-	-	2	-	6	2	5	1	4	-	4	3	3	4
Havelland	15	9	-	-	2	-	4	-	4	-	1	-	1	-	1	8	2	1
Märkisch-Oderland	21	7	-	-	1	-	2	-	5	1	1	1	5	1	5	4	2	-
Oberhavel	18	5	1	-	1	-	3	1	6	1	3	-	3	1	1	2	-	-
Oberspreewald-Lausitz	26	8	-	-	1	-	2	2	8	-	5	3	6	1	3	-	1	2
Oder-Spree	25	5	-	-	1	1	2	1	4	-	4	1	6	1	5	-	3	1
Ostprignitz-Ruppin	14	2	-	-	1	-	-	-	3	-	4	1	2	-	4	1	-	-
Potsdam-Mittelmark	23	13	1	-	-	-	2	1	5	1	1	3	6	2	2	1	6	5
Prignitz	11	5	-	-	1	-	-	1	1	-	2	-	3	2	3	1	1	1
Spree-Neiße	26	6	1	-	2	-	3	2	8	1	5	-	3	1	2	1	2	1
Teltow-Fläming	22	6	-	-	2	-	2	-	6	-	6	-	3	1	1	3	2	2
Uckermark	21	4	-	-	2	-	7	-	7	2	2	2	2	-	-	-	1	-
Land Brandenburg ¹⁾	334	110	4	-	23	3	39	14	80	10	56	15	61	20	39	27	32	21

1) Differenz zu kreisfreien Städten und Landkreisen wird durch statistische Geheimhaltungsfälle begründet

4.6 Selbstmord und Selbstbeschädigung 1994 bis 1996 nach Familienstand und Geschlecht

Familienstand	1994			1995			1996		
	insgesamt	männlich	weiblich	insgesamt	männlich	weiblich	insgesamt	männlich	weiblich
ledig	71	56	15	73	62	11	84	71	13
verheiratet	230	187	43	197	161	36	243	195	48
verwitwet ¹⁾	65	40	25	73	41	32	66	32	34
geschieden ²⁾	52	37	15	43	35	8	50	35	15
ohne Angabe	2	2	-	-	-	-	1	1	-
Familienstand insgesamt	420	322	98	386	299	87	444	334	110

1) einschließlich der Fälle, in denen der bisherige Ehepartner für tot erklärt worden ist

2) einschließlich frühere Ehe aufgehoben

4.7 Selbstmord und Selbstbeschädigung 1994 bis 1996 nach Kalendermonaten

Kalendermonat	1994		1995		1996	
	absolut	in %	absolut	in %	absolut	in %
Januar	43	10,2	28	7,3	39	8,8
Februar	24	5,7	29	7,5	43	9,7
März	35	8,3	39	10,1	34	7,7
April	43	10,2	37	9,6	33	7,4
Mai	39	9,3	43	11,1	43	9,7
Juni	38	9,0	47	12,2	39	8,8
Juli	38	9,0	33	8,5	34	7,7
August	42	10,0	21	5,4	36	8,1
September	28	6,7	29	7,5	32	7,2
Oktober	36	8,6	29	7,5	39	8,8
November	24	5,7	19	4,9	35	7,9
Dezember	30	7,1	32	8,3	37	8,3
Kalendermonate insgesamt	420	100	386	100	444	100

