

Herausgeber: Statistisches Landesamt Berlin, Fehrbelliner Platz 1, 1000 Berlin 31 (Wilmerdorf)
Information und Beratung: Tel.: 867 42 42, Bildschirmtext: * 50 600 #

* A II 1 — j 90

Ausgegeben im März 1992

Natürliche Bevölkerungsbewegung in Berlin-West 1990

Erläuterungen	2
Grafiken	
Lebendgeborene und Gestorbene in Berlin-West 1990 nach Bezirken	3
Eheschließungen und Lebendgeborene in Berlin-West 1977 bis 1990	3
Tabellen	
1. Eheschließungen, Geborene und Gestorbene nach Bezirk und Monat	4
2. Eheschließungen nach Bezirk und bisherigem Familienstand der Ehegatten	5
3. Eheschließungen nach dem Wohnsitz der Ehegatten vor der Eheschließung	5
4. Lebendgeborene nach ausgewählter Staatsangehörigkeit der Eltern	5
5. Mehrlingsgeburten und Mehrlingskinder nach der Legitimität	6
6. Gestorbene nach Altersgruppen und Familienstand	6
7. Geborene Ausländer nach Bezirk und Monat	7
8. Gestorbene Ausländer nach Bezirk und Monat	7
9. Mehrlingsgeburten und Mehrlingskinder von Ausländern nach der Legitimität	8
10. Gestorbene Ausländer nach Altersgruppen und Familienstand	8

Erläuterungen

Ziel der Statistiken

Die Statistiken über Eheschließungen, Geborene und Gestorbene sind selbständige Bestandteile der Statistik über die natürliche Bevölkerungsbewegung. Durch sie wird eine Übersicht über die demographische Entwicklung einer Region erstellt. Erhebungsgrundlage sind die von den Standesämtern bzw. von den dazu ermächtigten Stellen ausgefüllten Zählblätter. Die Erhebungsmerkmale werden laufend in den Statistischen Landesämtern erfaßt. Das Material wird monatlich, vierteljährlich und jährlich aufbereitet.

Rechtsgrundlage

Gesetz über die Statistik der Bevölkerungsbewegung und die Fortschreibung des Bevölkerungsstandes in der Fassung vom 14. März 1980 (BGBl. I S. 308; GVBl. S. 762) in Verbindung mit dem Gesetz über die Statistik für Bundeszwecke in der Fassung vom 22. Januar 1987 (BGBl. I S. 462; GVBl. S. 561).

Methodische Hinweise

Ereignisse im Ortsteil West-Staaken werden seit dem 3. Oktober 1990, dem Vereinigungstag, in den Ergebnissen des Bezirkes Spandau ausgewiesen.

Regional zugeordnet werden Eheschließungen am Ereignisort, Geburten am Wohnsitz der Mutter, Sterbefälle am Wohnsitz des Verstorbenen.

Definitionen

Eheschließungen: Standesamtliche Trauungen, auch von Ausländern, mit Ausnahme der Fälle, in denen beide Ehegatten Angehörige ausländischer Streitkräfte sind.

Geborene (Geburten): Unterscheidung zwischen ehelich und nichtehelich Geborenen nach den Vorschriften des Bürgerlichen Gesetzbuches (ein Kind, das nach Eingehen der Ehe oder bis zu 302 Tagen nach Auflösung der Ehe geboren wird, gilt — unbeschadet der Möglichkeit einer späteren Anfechtung — als ehelich).

Lebendgeborene sind Kinder, bei denen entweder das Herz geschlagen oder die Nabelschnur pulsiert oder die natürliche Lungenatmung eingesetzt hat.

Totgeborene sind Kinder, bei denen weder das Herz geschlagen noch die Nabelschnur pulsiert noch die natürliche Lungenatmung eingesetzt hat und das Mindestgewicht 1000 g beträgt. Sie werden im Rahmen der Geburtenstatistik nachgewiesen. Fehlgeburten (weniger als 1 000 g Gewicht) werden vom Standesbeamten nicht registriert und bleiben daher in der Statistik der natürlichen Bevölkerungsbewegung außer Betracht.

Gestorbene (Sterbefälle): ohne Totgeborene, nachträglich beurkundete Kriegssterbefälle und gerichtliche Todeserklärungen.

Ausländer/Nichtdeutsche: Personen mit ausschließlich ausländischer oder ungeklärter Staatsangehörigkeit sowie Staatenlose, jedoch ohne Angehörige ausländischer Streitkräfte.

Veröffentlichungen

- "Zahlenspiegel" (Teil der monatlich erscheinenden Zeitschrift "Berliner Statistik")
- Statistischer Bericht A II 1 — m "Eheschließungen, Geborene und Gestorbene in Berlin" — monatlich
- Sonderheft "Bevölkerungsvorgänge in Berlin (West)" — jährlich (bis 1990)
- Sonderheft "Bevölkerungsvorgänge in Berlin" — jährlich (ab 1991)
- Statistisches Bundesamt: Fachserie 1, Reihe 1 "Gebiet und Bevölkerung" — jährlich, vierteljährlich.

Zahlen für den Ostteil Berlins werden seit Oktober 1990 im Statistischen Bericht A II 1 — m ausgewiesen. Die Veröffentlichung der Zahlen für das Jahr 1990 erfolgt zu einem späteren Zeitpunkt.

Zeichenerklärung

—	nichts vorhanden	/	Zahlenwert nicht sicher genug	()	Aussagewert ist eingeschränkt
0	weniger als die Hälfte von 1 in der letzten besetzten Stelle, jedoch mehr als nichts	•	Zahlenwert unbekannt oder geheimzuhalten	p	vorläufige Zahl
...	Angabe fällt später an	x	Tabellenfach gesperrt, weil Aussage nicht sinnvoll	r	berichtigte Zahl
				s	geschätzte Zahl

Durch Auf- bzw. Abrunden von Einzelangaben können sich geringe Abweichungen in den Endsummen ergeben.

Statistische Berichte mit * vor der Nummerung enthalten Angaben, die alle Statistischen Landesämter für ihren Bereich unter gleicher Kennziffer veröffentlichen.

Lebendgeborene und Gestorbene in Berlin-West 1990 nach Bezirken

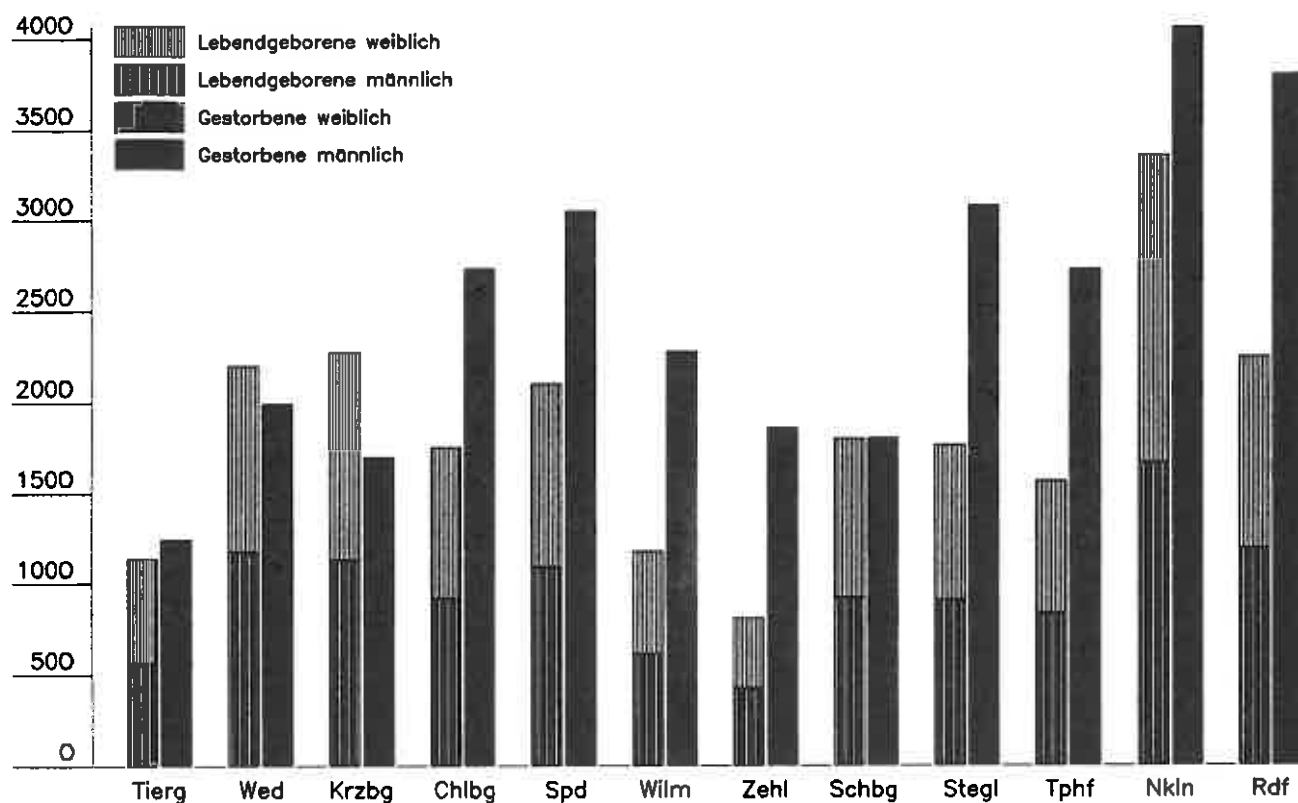

Eheschließungen und Lebendgeborene in Berlin-West 1977 bis 1990

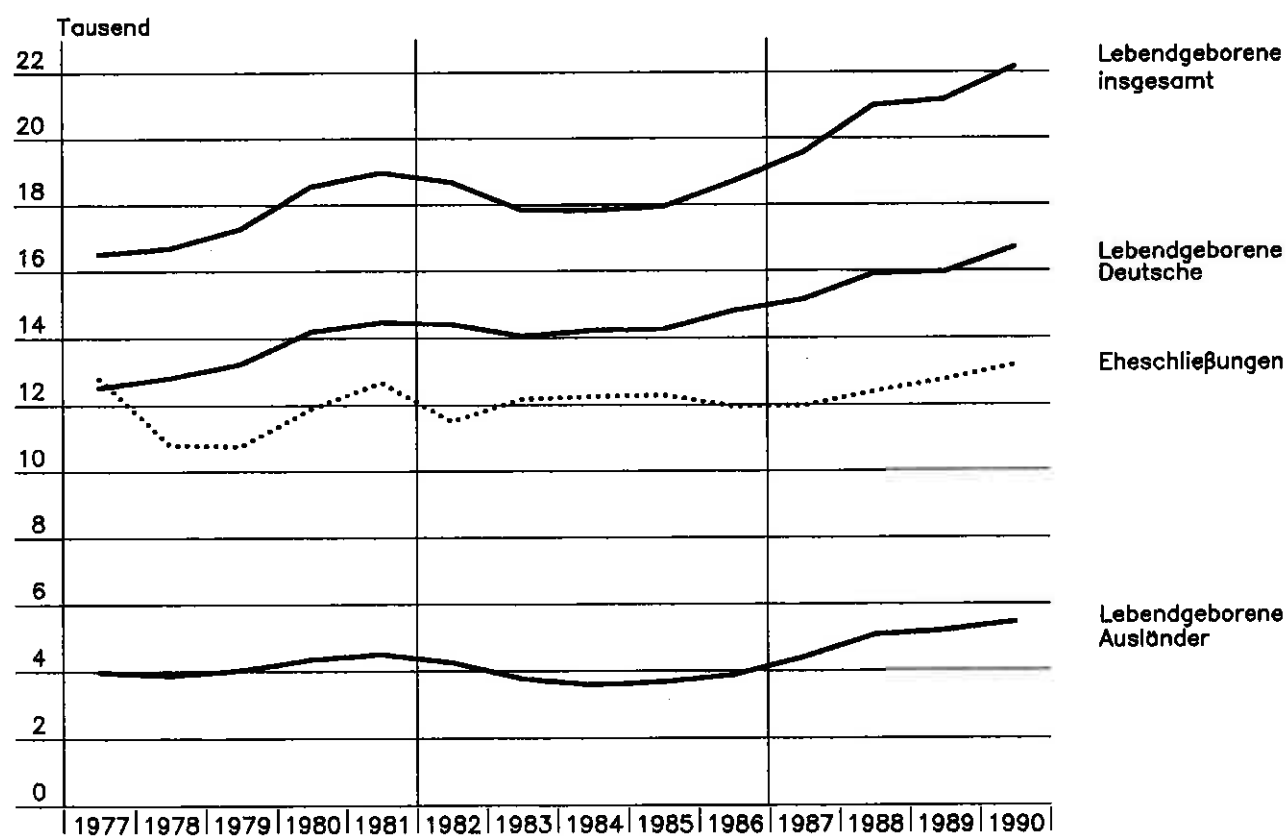

1. Eheschließungen, Geborene und Gestorbene in Berlin-West 1990 nach Bezirk und Monat

Bezirk	Durchschnittliche Bevölkerung in 1000	Eheschließungen		Lebendgeborene						Totgeborene		
		insgesamt	je 1000 Einwohner 1)	insgesamt	männlich	weiblich	je 1000 Einwohner 1)	darunter nichtehelich		Ortsfremde 2)	insgesamt	darunter nichtehelich
								insgesamt	in % der Lebendgeborenen			
Monat		2	3	4	5	6	7	8	9	10	11	12
Tiergarten	94,5	656	6,9	1 135	567	568	12,0	250	22,0	-	5	4
Wedding	163,6	1 002	6,1	2 199	1 172	1 027	13,4	458	20,8	15	5	-
Kreuzberg	153,2	809	5,3	2 269	1 126	1 143	14,8	591	26,1	11	4	-
Charlottenburg	184,4	1 270	6,9	1 752	916	836	9,5	435	24,8	40	7	5
Spandau 3)	218,4	1 230	5,6	2 101	1 088	1 013	9,6	408	19,4	80	5	1
Wilmerdorf	146,6	1 142	7,8	1 172	613	559	8,0	254	21,7	58	4	1
Zehlendorf	98,7	777 4)	7,9 4)	810	423	387	8,2	127	15,7	16	3	1
Schöneberg	155,5	1 052	6,8	1 795	922	873	11,5	439	24,5	6	9	3
Steglitz	189,9	1 155	6,1	1 761	907	854	9,3	324	18,4	19	10	4
Tempelhof	186,5	946	5,1	1 562	833	729	8,4	297	19,0	17	2	-
Neukölln	305,5	1 624	5,3	3 352	1 662	1 690	11,0	702	20,9	26	14	-
Reinickendorf	249,1	1 519	6,1	2 242	1 188	1 054	9,0	440	19,6	16	11	1
Berlin-West 1990	2 145,9	13 182	6,1	22 150	11 417	10 733	10,3	4 725	21,3	304	79	20
1989	2 091,8	12 743	6,1	21 159	10 955	10 204	10,1	4 339	20,5	127	74	21
Januar	2 132,4	541	3,0	1 900	1 017	883	10,5	419	22,1	11	5	1
Februar	2 136,0	679	4,1	1 736	844	892	10,6	383	22,1	5	10	2
März	2 139,2	957	5,3	1 737	910	827	9,6	329	18,9	22	7	3
April	2 141,3	1 083	6,2	1 756	910	846	10,0	397	22,6	12	5	2
Mai	2 142,8	1 590	8,7	1 867	954	913	10,3	366	19,6	22	6	1
Juni	2 144,9	1 448	8,2	1 806	913	893	10,2	389	21,5	18	12	2
Juli	2 146,7	1 297	7,1	1 925	956	969	10,6	382	19,8	24	7	2
August	2 148,4	1 426	7,8	2 016	1 078	938	11,0	454	22,5	24	3	-
September	2 150,4	1 234	7,0	1 842	954	888	10,4	375	20,4	15	6	1
Oktober	2 153,7	1 063	5,8	1 919	1 006	913	10,5	441	23,0	45	8	5
November	2 157,0	882	5,0	1 825	940	885	10,3	405	22,2	45	8	1
Dezember	2 157,8	982	5,4	1 821	935	886	9,9	385	21,1	61	2	-
Gestorbene												
Bezirk	insgesamt	männlich	weiblich	je 1000 Einwohner 1)	darunter im 1. Lebensjahr						Ortsfremde 2)	
					zusammen	männlich	weiblich	darunter in den ersten 7 Lebenstagen				
								zusammen	männl.	weibl.		
Monat	13	14	15	16	17	18	19	20	21	22	23	
Tiergarten	1 241	529	712	13,1	6	5	1	3	3	-	43	
Wedding	1 992	825	1 167	12,2	30	16	14	12	5	7	194	
Kreuzberg	1 693	743	950	11,1	26	18	8	7	6	1	26	
Charlottenburg	2 733	1 051	1 682	14,8	19	6	13	9	2	7	64	
Spandau 3)	3 048	1 249	1 799	14,0	21	16	5	10	9	1	88	
Wilmerdorf	2 274	844	1 430	15,5	2	2	-	1	1	-	23	
Zehlendorf	1 855	572	1 283	18,8	3	1	2	-	-	-	36	
Schöneberg	1 800	735	1 065	11,6	15	8	7	7	2	5	13	
Steglitz	3 075	1 085	1 990	16,2	9	5	4	3	3	-	60	
Tempelhof	2 724	1 086	1 638	14,6	13	7	6	10	5	5	26	
Neukölln	4 060	1 691	2 369	13,3	37	20	17	17	9	8	38	
Reinickendorf	3 797	1 550	2 247	15,2	21	11	10	7	4	3	29	
Berlin-West 1990	30 292	11 960	18 332	14,1	202	115	87	86	49	37	640	
1989	30 045	12 144	17 901	14,4	181	94	87	67	29	38	464	
Januar	3 662	1 353	2 309	20,2	23	17	6	13	9	4	49	
Februar	2 524	945	1 579	15,4	12	10	2	9	9	-	45	
März	2 521	980	1 541	13,9	15	11	4	3	2	1	49	
April	2 454	990	1 464	13,9	13	8	5	5	2	3	49	
Mai	2 440	975	1 465	13,4	21	10	11	5	1	4	52	
Juni	2 188	900	1 288	12,4	12	6	6	5	1	4	50	
Juli	2 428	985	1 443	13,3	17	8	9	6	3	3	49	
August	2 180	877	1 303	11,9	15	8	7	6	4	2	48	
September	2 376	917	1 459	13,4	12	7	5	5	2	3	46	
Oktober	2 432	986	1 446	13,3	14	7	7	8	2	6	92	
November	2 430	968	1 462	13,7	22	12	10	9	6	3	62	
Dezember	2 657	1 084	1 573	14,5	26	11	15	12	8	4	49	

1) bezogen auf die Durchschnittsbevölkerung

2) nicht zur Bevölkerung zugehörig

3) ab 3. Oktober 1990 einschließlich Eheschließungen, Geborener und Gestorbener in West-Staaken

4) Einschl. der Eheschließungen von Angehörigen der US-Streitkräfte mit Deutschen oder Ausländern, für die in Berlin-West nur das Standesamt Zehlendorf von Berlin zuständig ist. Ohne Berücksichtigung dieser Eheschließungen betragen die Zahlen 656 bzw. 6,6 je 1000 Einwohner.

2. Eheschließungen in Berlin-West 1990 nach Bezirk und bisherigem Familienstand der Ehegatten

Bezirk	Ins- gesamt	Mann ledig			Mann verwitwet			Mann geschieden		
		Frau								
		ledig	ver- witwet	ge- schieden	ledig	ver- witwet	ge- schieden	ledig	ver- witwet	ge- schieden
		1	2	3	4	5	6	7	8	9
Tiergarten	656	373	4	98	3	3	9	72	5	89
Wedding	1 002	517	5	149	3	8	17	101	13	189
Kreuzberg	809	457	3	110	6	6	4	101	3	119
Charlottenburg	1 270	784	6	147	7	4	16	145	11	150
Spandau 1)	1 230	699	2	139	6	8	25	125	11	215
Wilmerdorf	1 142	661	5	132	9	4	19	142	8	162
Zehlendorf	777	485	3	74	5	3	10	89	5	103
Schöneberg	1 052	634	3	118	6	9	15	122	13	132
Steglitz	1 155	653	2	150	5	5	16	137	10	177
Tempelhof	946	523	1	100	7	12	30	103	10	160
Neukölln	1 624	882	7	203	4	7	30	203	9	279
Reinickendorf	1 519	877	5	162	6	5	33	167	9	255
Berlin-West 1990	13 182	7 545	46	1 582	67	74	224	1 507	107	2 030
1989	12 743	7 177	53	1 473	89	63	215	1 536	93	2 044

3. Eheschließungen in Berlin-West 1990 nach dem Wohnsitz der Ehegatten vor der Eheschließung

Wohnsitz des Mannes	Wohnsitz der Frau				Insgesamt		Darunter: Frau ist Ange- hörige ausländischer Streitkräfte 3)
	Berlin-West	Berlin-Ost oder ehe- malige DDR	übriges Bundes- gebiet	Ausland 2)	absolut	%	
	1	2	3	4	5	6	7
Berlin-West	12 124	224	233	73	12 654	96,0	1
Berlin-Ost oder ehe- malige DDR	33	30	-	-	63	0,5	-
Übriges Bundesgebiet	203	6	188	-	397	3,0	-
Ausland 2)	62	-	4	2	68	0,5	-
Insgesamt	12 422	260	425	75	13 182	100	1
%	94,2	2,0	3,2	0,6	100	x	-
darunter: Mann ist Angeh. ausländischer Streitkräfte 3)	129	1	3	-	133	1,0	-

4. Lebendgeborene in Berlin-West 1990 nach ausgewählter Staatsangehörigkeit der Eltern

Staatsangehörigkeit des Vaters	Staatsangehörigkeit der Mutter							Insgesamt
	deutsch	griechisch	italie- nisch	jugo- slawisch	türkisch	übrige euro- päische	nicht- euro- päische 4)	
	1	2	3	4	5	6	7	
Deutsch	10 517	4	27	75	73	406	394	11 496
Griechisch	27	91	-	1	-	1	-	120
Italienisch	55	-	45	1	-	9	5	115
Jugoslawisch	58	-	-	252	1	5	-	316
Türkisch	151	1	-	3	3 180	6	5	3 346
Übrige europäische	237	-	-	1	-	260	18	516
Nichteuropäische 4)	458	1	3	3	20	33	998	1 516
Zusammen	11 503	97	75	336	3 274	720	1 420	17 425
nichtehel. Lebendgeb.	4 212	8	20	85	91	168	141	4 725
Insgesamt	15 715	105	95	421	3 365	888	1 561	22 150

1) ab 3. Oktober 1990 einschließlich der Eheschließungen in West-Staaten

2) ohne Angehörige der ausländischen Streitkräfte, der Konsulate oder Militärmissionen

3) einschl. Angehöriger der Konsulate oder Militärmissionen

4) einschl. staatenlos, ungeklärt und ohne Angabe

5. Mehrlingsgeburten und Mehrlingskinder in Berlin-West 1990 nach der Legitimität

Art der Mehrlings- geburt	Mehrlings- geburten	Mehrlingskinder								
		Lebendgeborene				Totgeborene				
		ehelich		nichtehelich		ehelich		nichtehelich		
		männl.	weibl.	männl.	weibl.	männl.	weibl.	männl.	weibl.	
	1	2	3	4	5	6	7	8	9	
Zwillinge										
2 Knaben	97	157	x	36	x	1	x	-	x	
2 Mädchen	82	x	149	x	14	x	1	x	-	
1 Knabe, 1 Mädchen	86	71	71	15	15	-	-	-	-	
Zusammen 1990	265	228	220	51	29	1	1	-	-	
1989	219	186	186	22	39	3	1	1	-	
Drillinge										
3 Knaben	1	3	x	-	x	-	x	-	x	
3 Mädchen	2	x	6	x	-	x	-	x	-	
1 Knabe, 2 Mädchen	3	3	6	-	-	-	-	-	-	
2 Knaben, 1 Mädchen	3	6	3	-	-	-	-	-	-	
Zusammen 1990 1)	9	12	15	-	-	-	-	-	-	
1989 1)	6	13	5	-	-	-	-	-	-	

1) 1989 und 1990 wurden keine weiteren Mehrlingsgeburten registriert.

6. Gestorbene in Berlin-West 1990 nach Altersgruppen und Familienstand

Alter von ... bis unter ... Jahren	Ins- gesamt	Männer					Frauen				
		zusammen	ledig	ver- heiratet	ver- wit- wet	ge- schie- den	zusammen	ledig	ver- heiratet	ver- wit- wet	ge- schie- den
	1	2	3	4	5	6	7	8	9	10	11
unter 1	202	115	115	-	-	-	87	87	-	-	-
1 - 5	37	21	21	-	-	-	16	16	-	-	-
5 - 10	19	10	10	-	-	-	9	9	-	-	-
10 - 15	10	7	7	-	-	-	3	3	-	-	-
15 - 20	33	19	19	-	-	-	14	14	-	-	-
20 - 25	121	87	82	5	-	-	34	29	4	-	1
25 - 30	217	163	131	27	-	5	54	34	14	2	4
30 - 35	246	183	120	40	1	22	63	28	23	2	10
35 - 40	318	232	120	71	1	40	86	15	48	2	21
40 - 45	399	260	97	91	3	69	139	18	73	5	43
45 - 50	773	526	155	225	13	133	247	29	149	9	60
50 - 55	1 002	691	137	353	20	181	311	23	179	33	76
55 - 60	1 124	715	86	400	53	176	409	46	196	84	83
60 - 65	1 543	917	71	627	72	147	626	60	284	189	93
65 - 70	2 016	1 014	47	753	118	96	1 002	109	344	404	145
70 - 75	2 214	946	63	656	148	79	1 268	137	299	647	185
75 - 80	4 889	1 890	91	1 208	449	142	2 999	262	495	1 865	377
80 - 85	6 527	2 207	86	1 259	752	110	4 320	490	424	2 982	424
85 - 90	5 139	1 361	69	606	627	59	3 778	477	207	2 775	319
90 und mehr	3 463	596	17	192	370	17	2 867	433	50	2 189	195
Insgesamt 1990	30 292	11 960	1 544	6 513	2 627	1 276	18 332	2 319	2 789	11 188	2 036
1989	30 045	12 144	1 408	6 865	2 560	1 311	17 901	2 451	2 668	10 839	1 943

7. Geborene Ausländer in Berlin-West 1990 nach Bezirk und Monat

Bezirk ----- Monat	Lebendgeborene					Totgeborene	
	insgesamt	männlich	weiblich	darunter nichtehelich		insgesamt	darunter nichtehelich
				insgesamt	in % der Lebendgeborenen		
1	2	3	4	5	6	7	
Tiergarten	355	187	168	30	8,5	1	-
Wedding	808	447	361	43	5,3	1	-
Kreuzberg	987	495	492	69	7,0	2	-
Charlottenburg	377	215	162	48	12,7	3	3
Spandau 1)	407	200	207	41	10,1	1	-
Wilmerdorf	153	76	77	27	17,6	-	-
Zehlendorf	122	65	57	11	9,0	1	-
Schöneberg	554	296	258	69	12,5	6	2
Steglitz	172	88	84	16	9,3	-	-
Tempelhof	192	105	87	15	7,8	-	-
Neukölln	1 050	535	515	103	9,8	7	-
Reinickendorf	279	152	127	41	14,7	2	-
Berlin-West 1990	5 456	2 861	2 595	513	9,4	24	5
1989	5 207	2 628	2 579	488	9,4	19	2
Januar	433	241	192	47	10,9	1	-
Februar	431	208	223	41	9,5	6	1
März	404	219	185	34	8,4	2	1
April	451	234	217	37	8,2	2	-
Mai	485	256	229	39	8,0	2	-
Juni	440	228	212	39	8,9	3	1
Juli	491	253	238	52	10,6	1	-
August	506	274	232	64	12,6	2	-
September	451	218	233	43	9,5	-	-
Oktober	447	231	216	45	10,1	3	2
November	491	262	229	44	9,0	2	-
Dezember	426	237	189	28	6,6	-	-

8. Gestorbene Ausländer in Berlin-West 1990 nach Bezirk und Monat

Bezirk ----- Monat	Insgesamt	Männlich	Weiblich	Darunter im 1. Lebensjahr					
				zusammen	männlich	weiblich	darunter in den ersten 7 Lebenstagen		
							zusammen	männl.	weibl.
	1	2	3	4	5	6			
Tiergarten	25	19	6	2	1	1	1	1	-
Wedding	55	37	18	9	5	4	3	2	1
Kreuzberg	68	50	18	5	4	1	2	2	-
Charlottenburg	44	26	18	3	-	3	2	-	2
Spandau 1)	26	15	11	4	3	1	2	2	-
Wilmerdorf	35	22	13	-	-	-	-	-	-
Zehlendorf	7	5	2	-	-	-	-	-	-
Schöneberg	47	30	17	8	3	5	4	1	3
Steglitz	24	14	10	1	-	1	-	-	-
Tempelhof	22	12	10	2	1	1	1	-	1
Neukölln	78	51	27	11	6	5	7	3	4
Reinickendorf	34	22	12	5	-	5	2	-	2
Berlin-West 1990	465	303	162	50	23	27	24	11	13
1989	445	295	150	47	19	28	16	4	12
Januar	42	27	15	6	3	3	5	2	3
Februar	30	22	8	3	2	1	1	1	-
März	46	30	16	3	2	1	-	-	-
April	31	21	10	3	2	1	1	-	1
Mai	44	29	15	3	2	1	1	-	1
Juni	41	31	10	4	2	2	3	1	2
Juli	42	27	15	3	-	3	2	-	2
August	34	17	17	5	2	3	3	2	1
September	38	27	11	2	-	2	1	-	1
Oktober	42	28	14	2	-	2	1	-	1
November	37	19	18	7	3	4	2	1	1
Dezember	38	25	13	9	5	4	4	4	-

1) ab 3.Oktober 1990 einschließlich Geborener und Gestorbener in West-Staaten

9. Mehrlingsgeburten und Mehrlingskinder von Ausländern in Berlin-West 1990 nach der Legitimität

Art der Mehrlings- geburt	Mehrlings- geburten	Mehrlingskinder							
		Lebendgeborene				Totgeborene			
		ehelich		nichtehelich		ehelich		nichtehelich	
		männl.	weibl.	männl.	weibl.	männl.	weibl.	männl.	weibl.
	1	2	3	4	5	6	7	8	9
Zwillinge									
2 Knaben	22	38	x	6	x	-	x	-	x
2 Mädchen	23	x	41	x	4	-	1	x	-
1 Knabe, 1 Mädchen	24	24	24	-	-	-	-	-	-
Zusammen 1990	69	62	65	6	4	-	1	-	-
1989 1)	47	41	47	1	5	-	-	-	-
Drillinge									
3 Knaben	-	-	x	-	x	-	x	-	x
3 Mädchen	-	x	-	x	-	x	-	x	-
1 Knabe, 2 Mädchen	1	1	2	-	-	-	-	-	-
2 Knaben, 1 Mädchen	-	-	-	-	-	-	-	-	-
Zusammen 1990 1)	1	1	2	-	-	-	-	-	-

1) 1989 und 1990 wurden keine weiteren Mehrlingsgeburten registriert.

10. Gestorbene Ausländer in Berlin-West 1990 nach Altersgruppen und Familienstand

Alter in Jahren	Ins- gesamt	Männer					Frauen				
		zusammen	ledig	ver- hei- ratet	ver- wit- wet	ge- schie- den	zusammen	ledig	ver- hei- ratet	ver- wit- wet	ge- schie- den
	1	2	3	4	5	6	7	8	9	10	11
unter 1	50	23	23	-	-	-	27	27	-	-	-
1 - 5	15	7	7	-	-	-	8	8	-	-	-
5 - 10	4	4	4	-	-	-	-	-	-	-	-
10 - 15	3	2	2	-	-	-	1	1	-	-	-
15 - 20	7	3	3	-	-	-	4	4	-	-	-
20 - 25	16	13	10	3	-	-	3	2	1	-	-
25 - 30	26	24	17	6	-	1	2	1	1	-	-
30 - 35	18	15	7	6	-	2	3	1	1	1	-
35 - 40	31	22	6	12	-	4	9	-	7	1	1
40 - 45	25	14	7	7	-	-	11	1	7	-	3
45 - 50	40	27	2	25	-	-	13	-	12	-	1
50 - 55	47	34	6	26	-	2	13	1	9	1	2
55 - 60	36	28	6	18	1	3	8	2	4	-	2
60 - 65	22	17	3	9	-	5	5	1	2	2	-
65 - 70	20	13	2	8	2	1	7	-	3	3	1
70 - 75	15	11	3	6	1	1	4	-	-	4	-
75 - 80	24	12	-	11	1	-	12	-	1	10	1
80 - 85	29	16	1	9	4	2	13	1	1	11	-
85 - 90	21	10	-	4	6	-	11	2	1	8	-
90 und mehr	16	8	1	4	3	-	8	2	-	4	2
Insgesamt 1990	465	303	110	154	18	21	162	54	50	45	13
1989	445	295	101	153	14	27	150	57	54	28	11